

Dit tijdschrift wordt als objectieve documentatie uitgegeven.

De artikels geven de opvatting van de schrijvers weer, onafhankelijk van de mening der Bank.

INHOUD : De betekenis van macro-economische theorieën, door Prof. Dr. F. de Roos — Verslag van het Rentenfonds : jaar 1966 — Literatuur in verband met de economische en financiële problemen van België — Economische wetgeving — Statistieken.

DE BETEKENIS VAN MACRO-ECONOMISCHE THEORIEËN

door Prof. Dr. F. de ROOS, *Vrije Universiteit te Amsterdam.*

1. Inleiding.

Economische theorieën worden voor zeer verschillende doeleinden gebruikt. Zij kunnen dienen om het economische aspect der werkelijkheid te verklaren, dan wel om het verloop van één of meer economische grootheden te voorspellen of te beïnvloeden. De drie doeleinden der wetenschap, die Comte in zijn bekende uitspraak « *savoir pour prévoir pour pourvoir* » formuleerde, kunnen dan ook duidelijk op het terrein van de economische wetenschap worden onderkend. In het navolgende zou ik nu iets willen opmerken over de betekenis van macro-economische theorieën. Deze betekenis zal dan worden afgemeten aan de geschiktheid van dergelijke theorieën om de drie genoemde doeleinden te kunnen bereiken.

Nu behoeft het weinig betoog, dat de belangrijkste taak van de theoretische economie is gelegen in de verklaring van het economisch aspect der werkelijkheid. Zonder verklaring zijn geen voorspelling en geen doelbewuste beïnvloeding mogelijk. De geciteerde uitspraak van Comte brengt dat ook wel tot uitdrukking. Wanneer nu naar de betekenis van macro-economische theorieën een onderzoek wordt

ingesteld, zal dit dan ook voornamelijk betrekking hebben op de geschiktheid van deze theorieën om het economisch gebeuren te verklaren. Voordat dit echter kan geschieden dient eerst nader te worden bepaald, wat onder macro-economie wordt verstaan. Men kan hieronder nl. zeer verschillende dingen begrijpen, zoals uit de moderne literatuur duidelijk blijkt.

2. Begripsomschrijving.

Macro-economische theorieën worden opgesteld in tegenstelling tot micro-economische theorieën. Op het eerste gezicht zou men dan ook kunnen veronderstellen, dat macro-economische theorieën uit grote en micro-economische theorieën uit kleine economische modellen bestaan ⁽¹⁾. De macro-economische modellen zouden dan van een groot aantal micro-economische modellen één samenhangend geheel vormen.

(1) Onder een economisch model wordt in dit verband een stelsel van wiskundige vergelijkingen verstaan, waarin de samenhangen tussen de verschillende economische grootheden zijn uitgedrukt.

Op deze wijze is wel over de macro-economie gedacht ⁽¹⁾. In feite zou dit betekenen, dat het systeem van algemeen economisch evenwicht, zoals dat door Walras is ontworpen, tot de macro-economische theorie zou moeten worden gerekend. In dit systeem immers worden modellen, die op individuele huishoudingen betrekking hebben, gecoördineerd tot een de gehele volkshuishouding omvattend geheel.

Verreweg de meeste auteurs verstaan echter onder macro-economische theorieën iets anders. Zij bedoelen er dan theorieën mee, die zich bezighouden met de aard, de betrekkingen en het gedrag van geaggregeerde economische grootheden. Dit komt bijv. duidelijk tot uiting in de definitie van Fellner : « Macro-economics, or aggregative economics, studies aggregates of individual decision-making units, particularly an « economy as a whole » ⁽²⁾. Deze definitie van Fellner vindt men naar haar wezenlijke kenmerken bij zeer veel auteurs, die zich met macro-economie hebben beziggehouden ⁽³⁾. Men kan dan ook bijna zonder uitzondering aannemen, dat onder macro-economie wordt verstaan het werken met geaggregeerde economische grootheden, d.w.z. met samengetelde individuele economische grootheden. Dit is natuurlijk iets anders dan met het systeem van algemeen economisch evenwicht naar het type van Walras wordt bedoeld. Volgens de definitie van Fellner gaat het immers om het *sommeren* van individuele economische grootheden tot geaggregeerde grootheden. De geciteerde definitie van Fellner bevat twee elementen die de aandacht verdienen. Het gaat om geaggregeerde economische grootheden, en wel op het niveau van de volkshuishouding in haar geheel. Deze combinatie is van belang, omdat zij iets zegt omtrent de aard van de aggregatie.

Het is mogelijk om op twee verschillende manieren tot geaggregeerde economische groot-

heden te komen ⁽¹⁾. Enerzijds kan men min of meer homogene economische grootheden sommeren. Men kan dan bijv. vraag- en aanbodfuncties van ponsmachines sommeren, of indien men iets ruwer te werk gaat, van de gehele machine-industrie. Deze methode is voor de micro-economische theorie zeer gebruikelijk, en leidt dan tot de analyse op het niveau van de bedrijfstak. Uit de aard der zaak is men zich van het generaliserende karakter van een dergelijke aggregatie zeer goed bewust. Naarmate de heterogeniteit der goederen, die tot een zelfde « produkt » behoren, toeneemt, is deze procedure minder aanvaardbaar. Het is duidelijk dat in dergelijke gevallen, waarin de vraag- en aanbodfuncties van niet volkomen homogene goederen worden gesommeerd, en men zodoende komt tot een analyse van bedrijfstakken, meer technische dan zuiver economische criteria worden aangelegd om tot de keuze der te sommeren goederen te komen. Niettemin is dit een vorm van economische analyse die veelvuldig wordt toegepast, en in de praktijk haar vruchtbaarheid ook heeft bewezen.

Het sommeren van min of meer homogene economische grootheden behoort echter in overeenstemming met het algemene gebruik tot het terrein van de micro-economie, ook al kan men dan niet meer van micro-economie in haar zuivere vorm spreken. Zoals dikwijls in het leven zal men bij het maken van op zich zelf genomen doelmatige onderscheidingen toch bij overganggevallen enigszins arbitraire beslissingen moeten nemen. Zo ook hier waar de analyse van de bedrijfstak, hoewel betrekking hebbend op geaggregeerde grootheden, tot de micro-economische theorie wordt gerekend.

Bij de macro-economie daarentegen zoekt men niet naar homogene economische grootheden, die gesommeerd kunnen worden. De macro-economie houdt zich in hoofdzaak bezig met grootheden die op de gehele volkshuishouding of grote delen daarvan betrekking hebben, zoals het nationale inkomen, de totale produktie, de totale werkgelegenheid, de totale investeringen, de invoer van het desbetreffende land, enz. Dergelijke macro-economische grootheden kan men uit de aard der zaak alleen maar vinden door zeer verschillende dingen bij elkaar op te tellen. Voor ons betoog maakt het

⁽¹⁾ Zie hieromtrent het overzicht van F. Machlup, *Der Wettstreit zwischen Mikro- und Makrotheorien in der Nationalökonomie*, Tübingen, Mohr, 1960, blz. 5 e.v.

⁽²⁾ W. Fellner, *Emergence and Content of Modern Economic Analysis*, New York, McGraw-Hill, 1960, blz. 275.

⁽³⁾ Men zie bijv. F.J. de Jong, *De werking van een volkshuishouding*, Leiden, Stenfert Kroese, I, 1959, blz. 23; K.E. Boulding, *Economic Analysis*, New York, Harper & Row, II, 1966, blz. 1; R.G. Lipsey, *An Introduction to Positive Economics*, Londen, Weidenfeld & Nicolson, 1963, blz. 329.

⁽¹⁾ F. Machlup, t.a.p. blz. 8.

geen verschil, of men in werkelijkheid, dus langs statistische weg, macro-economische grootheden vindt, of dat men deze alleen maar als gedachtenconstructie in macro-economische modellen opneemt. Ook in dit laatste geval immers worden heterogene grootheden samengeteld, zoals om een ander voorbeeld te noemen bij de macro-economische consumptiefunctie het geval is. De vraag van zeer vele verbruikers naar zeer vele verschillende consumptiegoederen wordt dan immers gesommeerd. Vrijwel steeds worden bij dit sommatie- of aggregatieprocédé de geldprijzen der goederen en diensten benut om tot de macro-economische grootheden te kunnen komen.

Duidelijk is dus dat bij de macro-economische theorie, die zich met economische grootheden op het niveau van de volkshuishouding bezighoudt, zeer heterogene grootheden worden geaggregeerd. Dit is m.i. een essentieel kenmerk van macro-economische theorieën, waardoor zij zich duidelijk van micro-economische theorieën onderscheiden.

Het aggregeren van heterogene economische grootheden kan echter slechts zinvol plaatsvinden, indien van hun in geld uitgedrukte prijzen gebruik wordt gemaakt. Bovendien echter zal bij het sommeren van niet-homogene goederen en diensten moeten worden aangenomen, dat er geen veranderingen in de *prijsverhoudingen* optreden dan wel dat deze voor het verloop van het economisch proces niet van betekenis zijn. Anders immers kan de macro-economie haar taak als verklarende wetenschap niet goed vervullen, en evenmin behulpzaam zijn bij het voorspellen en beïnvloeden van de loop der dingen op economisch gebied. Door veranderingen in prijsverhoudingen zullen immers substitutieprocessen in gang kunnen worden gezet, zowel in de sfeer van de produktie als in de sfeer van de consumptie, welke substitutieprocessen een eigen invloed op het economisch gebeuren kunnen uitoefenen.

Nu laat men inderdaad in macro-economische modellen de invloed van veranderingen in prijsverhoudingen — op enkele uitzonderingen na — buiten beschouwing. Hierin ligt een duidelijk onderscheid met de micro-economische theorie, die juist aan prijsverhoudingen grote betekenis toekent.

Dit alles leidt tot de gedachte, dat macro-economische theorieën ook kunnen worden

gekaracteriseerd als theorieën, die aan prijsverhoudingen en aan veranderingen daarin geen aandacht schenken ⁽¹⁾. Strikt genomen is dit evenwel niet juist, omdat ook deze stelling uitzonderingen kent. Zo worden als regel in macro-economische modellen veranderingen in wisselkoersen en rentestanden wel van belang geacht, en ook veranderingen in het algemene prijsniveau ontvangen dikwijls aandacht.

Voorshands zullen wij echter van deze uitzonderingen afzien. Macro-economische theorieën zullen worden beschouwd als gedachtengangen, die economische grootheden op het niveau van de volkshuishouding hanteren en daarbij afzien van de invloed van veranderingen in prijsverhoudingen op het verloop van het economisch proces. Met name aan het element van de afwezigheid van de betekenis van prijsverhoudingen zal aandacht worden geschonken. Onderzocht zal n.l. worden of en zo ja in welke omstandigheden prijsverhoudingen en de mogelijke veranderingen daarin buiten beschouwing kunnen blijven. Indien dit onder bepaalde omstandigheden verantwoord is, betekent dit tevens, dat macro-economische theorieën geschikt kunnen zijn om de drie doeleinden van « *savoir pour prévoir pour pourvoir* » te bereiken. In deze omstandigheden kunnen macro-economische theorieën dus van betekenis zijn.

In alle andere omstandigheden, waarin dus prijsverhoudingen een belangrijke rol in het economisch leven spelen, kunnen macro-economische theorieën in beginsel niet worden gebruikt. Aan het eind van dit artikel zal op dit punt worden teruggekomen. Zoals nog zal blijken kan ook in omstandigheden, waarin de prijsverhoudingen wel van belang zijn, aan macro-economische gedachtengangen niet alle betekenis worden ontzegd.

3. De wet van Say.

In het voorgaande hebben wij gezien, dat van macro-economische theorieën een belangrijk kenmerk is, dat zij afzien van de invloed van veranderingen in prijsverhoudingen op het verloop van het economisch proces. De vraag is nu onder welke omstandigheden deze prijsverhoudingen inderdaad niet van betekenis zijn.

(1) F. Machlup, t.a.p. blz. 9-10.

Het wil mij voorkomen dat deze vraag het beste kan worden beantwoord door uit te gaan van de bekende wet van Say, en dan de vraag te stellen, onder welke voorwaarden de wet van Say al dan niet zal worden gerealiseerd. Tevoren dienen echter enige opmerkingen te worden gemaakt over de betekenis van de wet van Say.

Op het eerste gezicht is de inhoud van deze wet duidelijk genoeg. « Les produits s'échangent contre des produits » beoogt tot uitdrukking te brengen, dat men slechts als aanbieder in het economisch leven optreedt om als vrager te kunnen fungeren. De conclusie is dan dat een algemene overproductie niet mogelijk is. Aangezien echter wel algemene overproducties optreden ligt de gevolgtrekking voor de hand, dat de « loi des débouchés » niet juist is, en als algemeen verklarend principe dient te worden verworpen.

Overigens gebeurt dat op enigszins verschillende gronden, afhankelijk van de visie die men op de inhoud van de wet van Say heeft. Zo is Keynes van oordeel, dat de wet van Say en de overeenkomstige formuleringen bij andere auteurs inhouden, dat de totaliteit der produktiekosten in haar geheel, direct of indirect, met noodzakelijkheid moet worden uitgegeven om het produkt te kopen ⁽¹⁾. Als iemand dan ook spaart betekent dat in feite, dat hij geen consumptiegoederen maar kapitaalgoederen koopt.

Nu merkt Keynes in dit verband op, dat het inderdaad voor de hand ligt om aan te nemen, dat een daad waardoor een individu zich zelf verrijkt, ook de volkshuishouding rijker maakt. Een daad van individuele besparingen leidt dan tot een overeenkomstige investeringsdaad. Echter, zo merkt Keynes op: « Those who think in this way are deceived, nevertheless, by an optical illusion, which makes two essentially different activities appear to be the same. They are fallaciously supposing that there is a nexus which unites decisions to abstain from present consumption with decisions to provide for future consumption; whereas the motives which determine the latter are not linked in any simple way with the motives which determine the former » ⁽²⁾.

Zoals uit dit citaat blijkt is Keynes dus van mening, dat de « loi des débouchés » schipbreuk lijdt op het ontbreken van een eenvoudig en duidelijk verband tussen de motieven van spaarders en investeerders. De voorstanders van de wet van Say zijn zich hiervan z.i. onvoldoende bewust, omdat zij het slachtoffer worden van een « optical illusion ».

Patinkin denkt op overeenkomstige wijze als Keynes over de wet van Say, die hij overigens « Say's Identity » noemt, al gaat hij duidelijk verder doordat hij geen aandacht schenkt aan het door Keynes gesignaleerde ontbrekende verband tussen de motieven van verschillende economische subjecten. Het volgende citaat geeft de bedoeling van Patinkin duidelijk weer: « Following Lange, we define Say's Identity as stating that — regardless of the prices and interest with which they are confronted — individuals always plan to use all of their proceeds from the sale of commodities and bonds for the purpose of purchasing other commodities and bonds » ⁽¹⁾.

Als men aan de « loi des débouchés » de inhoud geeft, die Keynes en Patinkin en velen met hen eraan geven, dan is het duidelijk, dat deze wet zozeer in strijd is met wat men in werkelijkheid kan waarnemen, dat zij beter kan worden vergeten.

Het is evenwel zeer goed mogelijk, dat J.B. Say en de andere auteurs, die expliciet dan wel impliciet op de « loi des débouchés » steunen, iets geheel anders hebben bedoeld ⁽²⁾. Het valt immers nauwelijks aan te nemen dat de klassieke auteurs, die over het algemeen zeer goed de werkelijkheid hebben waargenomen, zo gemakkelijk depressieverschijnselen over het hoofd zouden hebben gezien.

Naar de opvatting, die in het vervolg van dit artikel zal worden gevolgd, houdt de wet van Say een uitspraak in over de lange termijn. Zij bedoelt dan tot uitdrukking te brengen, dat de volkshuishouding door middel van de prijsvorming in staat is iedere toename van het aanbod van goederen te verwerken. Men bedoelt dan echter niet zozeer, dat dit een proces van de korte termijn is, zodat in elke — korte — periode ieder aanbod zijn eigen vraag creëert, doch dat dit op de lange termijn,

⁽¹⁾ J.M. Keynes, *The General Theory of Employment, Interest and Money*, Londen, Macmillan, 1936, blz. 18.

⁽²⁾ J.M. Keynes, t.a.p. blz. 21.

⁽¹⁾ D. Patinkin, *Money, Interest, and Prices*, New York, Harper & Row, 1965, 2^e druk, blz. 193.

⁽²⁾ D. Patinkin, t.a.p. Note L geeft deze mogelijkheid uitdrukkelijk toe. Zie ook de daar geciteerde literatuur.

wanneer zich alle aanpassingen zullen hebben voltrokken, wel het geval zijn. Zoals bekend, hadden de klassieke auteurs vooral belangstelling voor de lange termijn en voor de evenwichten, die tot stand zullen komen wanneer alle tijdrovende aanpassingsprocessen zijn uitgewerkt.

Het is zeer waarschijnlijk, dat ook Say zelf bij de « *loi des débouchés* » aan de lange termijn heeft gedacht. In het hoofdstuk, dat over de « *débouchés* » handelt, maakt hij o.a. deze opmerking : « *C'est donc avec la valeur de vos produits, transformée momentanément en une somme d'argent, que vous achetez, que tout le monde achète les choses dont chacun a besoin. Autrement comment ferait-on pour acheter maintenant en France, dans une année, six ou huit fois plus de choses qu'on n'en achetait sous le règne misérable de Charles VI ? Il est évident que c'est parce qu'on y produit six ou huit fois plus de choses, et qu'on achète ces choses les unes avec les autres* » (1).

Indien men de wet van Say opvat, zoals in het voorgaande is aangegeven, als een uitspraak die betrekking heeft op de lange termijn, dan brengt zij in feite een *evenwichtsvoorwaarde* tot uitdrukking. Zij bedoelt dan te zeggen, dat aangeboden en gevraagde hoeveelheden via het marktmechanisme in evenwicht worden gebracht. Ieder aanbod schept zijn eigen vraag wil dan zeggen, dat aangeboden en gevraagde hoeveelheden met elkaar in evenwicht worden gebracht bij één en ook slechts één door alle data inclusief de geldhoeveelheid bepaalde constellatie van prijsverhoudingen en absolute goederenprijzen.

Het evenwicht komt tot stand, zoals de theorie van de prijsvorming van goederen en van produktiefactoren ons leert, door middel van substitutieprocessen. Deze substitutieprocessen worden in gang gezet door veranderingen in de prijsverhoudingen. Zowel in de sfeer van de produktie als in de sfeer van de consumptie zullen zich deze substitutieprocessen kunnen voltrekken, doordat men relatief goedkoper wordende goederen of produktiefactoren gaat substitueren voor relatief duurder geworden goederen resp. produktiefactoren. Een dergelijk proces van aanpassingen aan zich wijzigende vraag- en aanbodcondities, waarvan gewijzigde prijsverhoudingen de uitdrukking vormen,

kost natuurlijk tijd. Daarom werd ook gesteld, dat de wet van Say een evenwichtsconditie voor de lange termijn tot uitdrukking brengt. Door de werking van het marktmechanisme zal op de lange termijn, wanneer alle aanpassingen zich hebben voltrokken, ieder aanbod zijn eigen vraag creëren, zo kan men m.i. de betekenis van deze wet het beste omschrijven.

De wet van Say impliceert derhalve de werking van het prijsmechanisme. Op deze wijze wordt ook duidelijk, dat de « *nexus* » die volgens Keynes ontbrak, toch wel aanwezig is in het ingewikkelde systeem van prijsrelaties, waarvan het walrasiaanse evenwichtsstelsel de uitdrukking vormt.

Het zal nu duidelijk zijn, waarom bij het onderzoek naar de betekenis van macro-economische theorieën de wet van Say naar voren werd gebracht. In macro-economische modellen immers spelen prijsverhoudingen in beginsel geen rol. Anders gezegd zullen dus macro-economische theorieën wel van betekenis kunnen zijn, indien de wet van Say niet kan worden gerealiseerd. Heeft de wet van Say wel actuele betekenis, dan zijn het met name de micro-economische modellen die actualiteitswaarde bezitten.

Voordat nu onderzocht wordt in welke gevallen de wet van Say zich via de prijsvorming kan realiseren is het wellicht goed eerst nog enige aandacht te schenken aan de korte termijn. In het voorgaande is, naar ik meen voldoende gemotiveerd, aangetoond dat de wet van Say betrekking heeft op de lange termijn. De lengte van deze termijn is niet zo gemakkelijk aan te geven, maar zij is toch wel zo lang, dat conjunctuurecycli er in kunnen worden verwerkt. De wet van Say is dan ook naar haar wezenlijke bedoeling niet in strijd met de mogelijkheid van een algemene over- of onderproduktie van conjuncturele aard.

Niettemin is het wel gebruikelijk om conjuncturele verstoringen te zien als een doorbreking van de wet van Say. Op zich zelf genomen is hier niet veel bezwaar tegen in te brengen, want het is natuurlijk juist, dat een conjuncturele verstoring niet in overeenstemming is met de evenwichtskonceptie van de wet van Say. Bij de typisch monetaire verstoringen van oppotting en/of geldvernietiging als het een algemene onderbesteding betreft, en van ont-potting en/of geldcreatie bij een algemene overbesteding, is het duidelijk dat niet ieder aanbod zijn eigen vraag creëert. Men dient

(1) J.B. Say, *Traité d'économie politique*, Parijs, 1841, 6^e druk, blz. 139.

echter te bedenken, dat dergelijke verstoringen van de korte termijn niet pleiten tegen de algemene gedachte van de « loi des débouchés », daar deze als evenwichtsvoorwaarde voor de lange termijn juist bedoelt te stellen, dat conjuncturele verstoringen door de werking van het marktmechanisme weer worden gecorrigeerd.

Bij de correctie van dergelijke conjuncturele verstoringen speelt voorzover het *marktmechanisme* hiervoor zelf moet zorgen, het door Patinkin uitvoerig geanalyseerde reële kasvoorraden-effect een belangrijke rol ⁽¹⁾.

Met dit reële kasvoorraden-effect wordt bedoeld, dat wijzigingen in het prijsniveau via een wijziging in de reële waarde der kasvoorraden de reële bestedingen in de goederensfeer beïnvloeden. Zo zal een prijsstijging betekenen, dat de reële waarde der kasvoorraden daalt, waardoor de bezitters dezer kasvoorraden een niet meer optimale samenstelling van hun vermogen constateren. Zij zullen dan hun — nominale — kasvoorraden trachten aan te vullen door hun bestedingen in de goederensfeer te verminderen of door verkoop van effecten, waardoor anderen worden gestimuleerd de bestedingen in de goederensfeer te beperken. Op deze wijze kan een prijsstijging en/of overbesteding ongedaan worden gemaakt. Evenzeer zal een prijsdaling of om iets anders te noemen een toestand van werkloosheid (via prijsdaling) door de werking van dit reële kasvoorraden-effect kunnen worden gecorrigeerd.

Men kan m.i. dit reële kasvoorraden-effect het beste zien als een speciale vorm van substitutie. In de prijstheorie wordt met substitutie bedoeld de vervanging van het ene goed door het andere op grond van gewijzigde prijsverhoudingen. Bij het reële kasvoorraden-effect gaat het om substitutie tussen geld en goederen op grond van veranderingen in veel prijzen, resp. het algemene prijspeil, zodat dus de verhouding tussen de waarde van het geld en van de goederen verandert.

Onderzocht zal nu moeten worden, in hoeverre het marktmechanisme in staat is conjuncturele verstoringen te verwerken. Anders gezegd zal moeten worden nagegaan, onder welke omstandigheden het reële kasvoorraden-

effect zich kan realiseren. Indien immers het marktmechanisme niet in staat is conjuncturele verstoringen te redresseren komt weer typisch de mogelijkheid van het benutten van macro-economische modellen, waarbij van substitutieprocessen wordt geabstraheerd, naar voren.

Wij zullen nu eerst onderzoeken of en zo ja onder welke omstandigheden het marktmechanisme d.m.v. substitutieprocessen op de lange termijn de wet van Say kan realiseren. De typisch monetaire verstoringen laten wij hierbij, als behorende tot de korte termijn, buiten beschouwing. Daarna komt de vraag naar de betekenis van het marktmechanisme voor de verstoringen op de korte termijn aan de orde. Indien deze vragen kunnen worden beantwoord zal, zoals wij gezien hebben, tevens iets gezegd kunnen worden over de betekenis van macro-economische theorieën.

4. Seculaire onevenwichtigheden.

De vraag moet nu onder ogen worden gezien of en zo ja onder welke omstandigheden de wet van Say zich op de lange termijn *door middel van de prijsvorming* kan realiseren. Dit betekent derhalve dat onderzocht moet worden of en zo ja onder welke omstandigheden de prijsvorming in staat moet worden geacht alle aangeboden productiefactoren in het productieproces in te schakelen. Om dit te onderzoeken wordt gebruik gemaakt van een eenvoudig neo-klassiek groei-model voor een gesloten volkshuishouding, waarbij wordt aangenomen dat de technische ontwikkeling neutraal en autonoom is, terwijl zij zich integraal in de volkshuishouding voltrekt ⁽¹⁾. Wij beperken ons tot een eenvoudig model omdat dit voldoende is om duidelijk te maken, om welke dingen het in dit verband met name gaat ⁽²⁾. Zij de productiefunctie :

$$y = \gamma^l \alpha k^{1-\alpha} e^{\epsilon t} \quad (1)$$

⁽¹⁾ Vergelijk met name R.M. Solow, « A Contribution to the Theory of Economic Growth », *The Quarterly Journal of Economics*, Cambridge, Mass., LXX, februari 1956, nr 1, blz. 65-94.

⁽²⁾ Voor een uitvoerig overzicht van groei modellen zij verwezen naar F.H. Hahn en R.C.O. Matthews, « The Theory of Economic Growth », in *Surveys of Economic Theory*, Londen, Macmillan, II, 1965, XI+271 blz.

⁽¹⁾ In zijn omvangrijk boek wordt dit *real balance effect* zeer diepgaand geanalyseerd. Het is niet alleen maar m.i. toch wel in belangrijke mate van betekenis voor de korte termijn.

waarin : y = productieomvang;

l = gebruikte hoeveelheid arbeid;

k = gebruikte hoeveelheid kapitaal;

γ = een schaalfactor;

α = elasticiteit van de productie t.o.v. arbeid en $(1-\alpha)$ t.o.v. kapitaal;

ε = voet van technische ontwikkeling.

Wij nemen aan, dat de beroepsbevolking zich ontwikkelt volgens de vergelijking :

$$L_t = L_0 \cdot e^{nt} \text{ of } \frac{dl}{dt} \cdot \frac{1}{l} = n \quad (2)$$

$$\frac{dy}{dt} \cdot \frac{1}{y} = \alpha \frac{dl}{dt} \cdot \frac{1}{l} + (1-\alpha) \frac{dk}{dt} \cdot \frac{1}{k} + \varepsilon \quad (4)$$

Indien in (4) de uitdrukkingen (2) en (3) worden gesubstitueerd, gaat zij over in :

$$\frac{dy}{dt} \cdot \frac{1}{y} = \alpha n + (1-\alpha) \frac{sy}{k} + \varepsilon \quad (5)$$

Vergelijking (5) bevat nog twee onbekenden, nl. de groeivoet van de totale productie $\left(\frac{dy}{dt} \cdot \frac{1}{y}\right)$ en de groeivoet van de kapitaalgoederenvoorraad $\left(\frac{sy}{k}\right)$. Indien echter aangenomen wordt, dat het economisch proces op de lange termijn naar een even-

Verondersteld wordt voorshands, dat alle aangeboden arbeid ook door de werking van het marktmechanisme wordt ingeschakeld.

Voorts wordt aangenomen, dat door de werking van het marktmechanisme alle bij volledig gebruik der produktieve krachten tot stand komende besparingen in investeringen worden getransformeerd. De besparingen worden geacht proportioneel met het nationale inkomen te veranderen. De (constante) spaarquote wordt aangeduid met (s). Dan is :

$$i = sy \text{ of } \frac{dk}{dt} \cdot \frac{1}{k} = \frac{i}{k} = \frac{sy}{k} \quad (3)$$

Om nu de groeivoet van de totale productie te bepalen differentiëren wij (1) naar de tijd :

wichtige ontwikkeling tendeert, dan betekent dit ook, dat de groeivoet van de kapitaalgoederenvoorraad een constante wordt, evenals trouwens de kapitaalcoëfficiënt. Het marktmechanisme zal dit kunnen bewerken ⁽¹⁾. Deze — constante — groeivoet van de kapitaalgoederenvoorraad in de evenwichtige ontwikkeling, of in de « golden age », zoals deze laatste soms genoemd wordt, kan gemakkelijk worden bepaald ⁽²⁾.

⁽¹⁾ Zie F. de Roos en D.B.J. Schouten, *Groetheorie*, Haarlem, F. Bohn, 1960, blz. 128.

⁽²⁾ Zie P.D.F. Strijdom, *Effekte van Internasionale Kapitaalbeweginge*, 1965, blz. 53.

$$\text{Zij } \eta = \frac{dk}{dt} \cdot \frac{1}{k} = \frac{sy}{k} \quad (a)$$

$$\text{Dan is : } \frac{d\eta}{dt} = s \left(\frac{1}{k} \cdot \frac{dy}{dt} - \frac{y}{k^2} \cdot \frac{dk}{dt} \right) = \frac{sy}{k} \left(\frac{dy}{dt} \cdot \frac{1}{y} - \frac{dk}{dt} \cdot \frac{1}{k} \right) \quad (b)$$

De constante groeivoet van de kapitaalgoederenvoorraad wordt bereikt, indien $\frac{d\eta}{dt} = 0$, hetgeen het geval zal zijn indien :

$$\frac{dk}{dt} \cdot \frac{1}{k} = \frac{dy}{dt} \cdot \frac{1}{y} \quad (c)$$

Wanneer dit resultaat (c) wordt ingevuld in (5) gaat laatstgenoemde vergelijking over in :

$$\frac{dy}{dt} \cdot \frac{1}{y} = n + \frac{\varepsilon}{\alpha} \quad (6)$$

Indien dus alle aangeboden kapitaal en arbeid ook in het produktieproces worden ingeschakeld zal de volkshuishouding op de lange duur, op grond van het veronderstelde eenvoudige model, naar deze groeivoet (6) tenderen. Wij hebben hierbij dus verondersteld, dat de wet van Say inderdaad door de werking van het marktmechanisme wordt gerealiseerd.

Dit marktmechanisme zal, zoals wij reeds hebben gezien, door substitutieprocessen de volledige inschakeling van alle produktieve krachten bewerkstelligen. De vraag rijst nu, en met dat doel in het voorgaande groeimodel opgenomen, onder welke voorwaarden het marktmechanisme dit kan bewerkstelligen.

Aangezien het hier processen op de lange termijn betreft lijkt het niet ongeoorloofd te veronderstellen, dat er op alle markten voldoende (eigenlijk volkomen) concurrentie heerst, en dat de produktiefactoren overeenkomstig de waarde van hun grensprodukt worden beloond. Substitutieprocessen worden nu in gang gezet door veranderingen in prijsverhoudingen, hetgeen binnen het kader van het gehanteerde model betekent, dat arbeid en kapitaal volledig worden ingeschakeld via eventueel noodzakelijke wijzigingen in de verhouding van loon- en kapitaalkosten.

Terloops moge in dit verband het volgende worden opgemerkt. Het is een vrij algemeen aanvaarde gedachte, dat in Westerse volkshuishoudingen de reële lonen om institutionele redenen niet kunnen dalen. Indien dit juist is mag hieruit echter nog niet worden geconcludeerd, dat substitutieprocessen tussen kapitaal en arbeid, indien deze door een daling van de loonkosten bewerkt zouden moeten worden, dus niet zullen kunnen plaatsvinden. Immers zolang kapitaalvorming en technische ontwikkeling voortgaan zullen de loonkosten per eenheid produkt kunnen dalen indien de stijging van de reële geldlonen maar achterblijft bij de toeneming van de arbeidsproductiviteit. Over het algemeen zal dus in een groeiende volkshuishouding de arbeid wel d.m.v. het marktmechanisme volledig kunnen worden ingeschakeld, afgezien van wijzigingsverschijnselen omdat alle aanpassingen tijd kosten, ook al zijn de reële geldlonen in neerwaartse richting star.

De produktiefactoren arbeid en kapitaal kunnen dus in het produktieproces worden ingeschakeld via eventueel noodzakelijke veranderingen in de verhouding van hun

beloningsvoeten (1). Een essentiële voorwaarde hiervoor is natuurlijk, dat deze beloningsvoeten ook kunnen veranderen, en wel in beide richtingen. Dit nu is niet altijd het geval. De mogelijkheid van onvolkomenheden in de concurrentie kan, zoals opgemerkt, in dit verband wel buiten beschouwing blijven, daar wij thans uitsluitend over de lange termijn handelen. Er zijn evenwel andere mogelijkheden, die het vereiste substitutieproces via wijzigingen in de verhouding der beloningsvoeten kunnen verhinderen.

Men zou hierbij in de eerste plaats kunnen denken aan tekortschietende mogelijkheden op technisch gebied. Het is denkbaar dat er niet voldoende technieken bekend zijn om alle produktiefactoren te benutten. Met name zou men zich kunnen voorstellen, dat het niet altijd mogelijk is de produktie zo arbeidsintensief in te richten, dat een omvangrijke beroepsbevolking met naar de huidige Westerse maatstaven relatief kleine voorraad kapitaalgoederen volledig kan worden gebruikt. Op deze voor de huidige ontwikkelingslanden meestal actuele problematiek komen wij aanstonds nog terug. Overigens is in de gehanteerde produktiefunctie niet in deze mogelijkheid van een beperkt aantal technieken voorzien. In feite zal men dan ook moeten aannemen, dat zij voor Westerse volkshuishoudingen wel een voldoende werkelijkheidsgehalte heeft (2), doch slechts binnen het kader van de in deze volkshuishoudingen relevante beschikbaarheidsverhoudingen tussen arbeid en kapitaal.

In de tweede plaats echter kunnen ook andere dan technische oorzaken het substitutieproces verhinderen. In dit verband zijn met name de beloningsvoeten van belang.

Op de lange termijn zal de beloningsvoet voor kapitaal (pk) tenderen naar de waarde van het grensprodukt van kapitaal. Zij het prijspeil der eindprodukten p , dan geldt dus :

$$pk = \frac{\partial y}{\partial k} \cdot p = (1 - \alpha) \frac{y}{k} \cdot p \quad (7)$$

(1) In het eenvoudige model hebben wij slechts één produkt verondersteld. Indien er meerdere produkten zijn, dan kan ook nog via de sfeer van het verbruik substitutie optreden.

(2) Zie « Ramingsmethoden voor de economische ontwikkeling op lange termijn », *Statistische Mededelingen*, Bureau voor de Statistiek der Europese Gemeenschappen, Brussel, n^o 6, november-december 1960, blz. 615 e. v.

Het kapitaalrendement (r) wordt dan :

$$r = \frac{pk}{p} = (1 - \alpha) \frac{y}{k} \quad (8)$$

Met behulp van de vergelijkingen (a), (c) en (6) kan de waarde van $\frac{y}{k}$ in de evenwichtige ontwikkeling worden bepaald. Ingevuld in (8) levert dit op :

$$r = \frac{(1 - \alpha) (n + \frac{s}{\alpha})}{s} \quad (9)$$

Het in de « golden age » te behalen kapitaalrendement hangt dus af van de procentuele toeneming van de beroepsbevolking (n), van de technische ontwikkeling (ϵ) en van de spaarquote (s).

Nu is het mogelijk, dat de constellatie van factoren, die het te behalen kapitaalrendement bepalen, zodanig is, dat dit rendement daalt beneden het gewenste minimale rendement. Sinds het verschijnen van de *General Theory* van Keynes is duidelijk, dat voor iedere volkshuishouding een dergelijk institutioneel renteminimum ($r \text{ min.}$) bestaat. Indien nu $r \leq r \text{ min.}$ bijv. doordat bij een hoge spaarquote de bevolkinggroei gering is en/of de technische ontwikkeling stagneert, dan kan het marktmechanisme niet meer bevredigend werken. De bij volledig gebruik van alle produktieve krachten tot stand komende besparingen zullen dan niet meer worden geïnvesteerd. De rentestand is immers reeds op zijn institutionele minimum terecht gekomen; hij kan niet meer dalen en de spaarders zullen hun besparingen niet meer wenselijk beleggen in investeringen, die een lager rendement dan het institutionele minimum beloven.

In een dergelijke situatie, die men een toestand van absolute kapitaalovervloed zou kunnen noemen, verliest de wet van Say haar geldigheid. De prijsvorming kan dan niet meer garanderen, dat ieder aanbod zijn eigen vraag creëert. Uit de aard der zaak is er dan ook geen economische groei meer. De volkshuishouding stagneert wegens overvloed van kapitaal.

Ook een ander uiterste is denkbaar. Men kan zich voorstellen, dat de verhouding, waarin arbeid en kapitaal beschikbaar zijn zo ongunstig is voor de arbeid, dat de reële lonen op het bestaansminimum liggen, terwijl nog niet alle

arbeid in het produktieproces is ingeschakeld. Deze situatie, die men een toestand van absolute kapitaalschaarste zou kunnen noemen, is kenmerkend voor vele ontwikkelingslanden. Ook nu kan het marktmechanisme de wet van Say niet realiseren, omdat de lonen ondanks de heersende werkloosheid niet kunnen dalen beneden het bestaansminimum. Uiteraard zal ook nu de volkshuishouding stagnatieverschijnselen vertonen.

In de gevallen van stagnatie door resp. absolute kapitaalovervloed of absolute kapitaalschaarste werkt het prijsvormingsmechanisme dus niet meer bevredigend. De prijsverhoudingen, met name tussen kapitaal en arbeid, veranderen niet meer, of indien al veranderingen optreden in deze verhoudingen, dan zijn ze niet van bijzondere betekenis, omdat zij geen substitutieprocessen kunnen induceren. In deze gevallen zijn derhalve macro-economische theorieën van betekenis.

Is er daarentegen sprake van economische groei in de volkshuishouding, of van het grensgeval van een stationaire volkshuishouding zonder werkloosheid, dan kan het prijsvormingsproces wel functioneren en zal het dit op lange termijn bezien ook wel doen. De wet van Say is dan actueel. Door aanpassingen in de prijsverhoudingen zal ieder aanbod dan op lange termijn zijn eigen vraag creëren. Macro-economische theorieën zijn dan van minder betekenis, omdat zij wezenlijke elementen van het verloop van het economische proces, nl. de substitutieprocessen door veranderingen in prijsrelaties, buiten beschouwing laten. In groeiende volkshuishoudingen zal men de taak van de theoretische economie : « savoir pour prévoir pour pourvoir » het beste met behulp van micro-economische modellen kunnen vervullen.

5. Conjuncturele onevenwichtigheden.

Ook in groeiende volkshuishoudingen, waarin de wet van Say op lange termijn zeer wel gerealiseerd kan worden, doen zich onevenwichtigheden op korte termijn voor, die wij gemakshalve als conjuncturele onevenwichtigheden aanduiden. Wij hebben gezien, dat men dergelijke onevenwichtigheden tot op zekere hoogte ook kan zien als afwijkingen van de wet van Say.

Neem aan dat zich in een op lange termijn gezien groeiende volkshuishouding een conjunc-

turele depressie voordoet. De mogelijke oorzaken van een dergelijke depressie kunnen in dit verband wel buiten beschouwing blijven. Het is mogelijk, dat tijdens een conjuncturele depressie lonen en prijzen niet dalen. Uiteraard zullen zich dan ook geen substitutieprocessen voordoen, zodat werkloos geworden produktiefactoren ook niet door de werking van het marktmechanisme kunnen worden ingeschaald.

Meer waarschijnlijk is evenwel, dat tijdens een depressie lonen en prijzen wel dalen onder invloed van de ontstane werkloosheid en de afzetmoeilijkheden van bedrijven. Voor de hand liggend is echter, dat lonen en prijzen in ongeveer dezelfde mate zullen dalen, zodat het door Keynes geanalyseerde verschijnsel der « involuntary unemployment » ontstaat. Substitutie d.m.v. wijzigingen in prijsverhoudingen treedt dan niet op.

Ook het reële kasvoorradeffect, dat wij als een speciale vorm van substitutie hebben leren kennen, zal niet evenwichtsherstellend kunnen werken. Het ligt immers voor de hand, dat een prijsdaling de verwachting van voortgaande prijsdalingen in het leven roept. De bestedingen zullen dan niet wegens de toegenomen reële waarde der kasvoorraden worden uitgebreid, doch integendeel worden ingekrompen.

Dit alles betekent, dat het verloop van het economisch proces tijdens een conjuncturele depressie het beste met behulp van macro-economische theorieën kan worden bestudeerd. Prijsverhoudingen spelen dan immers geen of althans geen belangrijke rol, zodat micro-economische modellen dan niet relevant zijn.

Enigszins anders ligt de zaak bij een conjunctureel expansieproces in een groeiende volkshuishouding. Een dergelijk proces gaat als regel gepaard met prijsstijgingen. Bestedingsinflaties en kosteninflaties gaan hierbij als regel hand in hand, aangezien met name de bestedingsinflatie de voornaamste oorzaak van inflatie is. (1).

Nu is het gebruikelijk inflatieprocessen, met name de prijsstijgingen, te analyseren met behulp van macro-economische theorieën. In de volgende paragraaf komen wij hier nog nader op terug m.b.t. de monetaire theorie. Op zich zelf genomen is het begrijpelijk en ook niet

onjuist, dat inflatieverschijnselen met behulp van macro-economische modellen worden geanalyseerd. Er is evenwel meer over te zeggen wanneer men let op de gang van zaken in de volkshuishouding in het algemeen.

Wanneer zich een bestedingsinflatie voordoet, is er natuurlijk wel sprake van een doorbreking van de wet van Say. Er wordt dan immers — in tegenstelling tot hetgeen in deze wet is uitgedrukt — koopkracht uitgeoefend, die niet uit het aanbod van goederen en diensten is ontstaan, doch uit geldcreatie en/of ontpotting is verkregen. Toch mag hieruit niet worden geconcludeerd, dat ook in dit geval de analyse van het verloop van het economisch proces het beste met behulp van macro-economische theorieën kan geschieden. Het blijkt nl. dat prijsverhoudingen en de daarin optredende veranderingen een belangrijke rol blijven spelen in een volkshuishouding, waarin zich inflatoire krachten voordoen.

Macro-economisch gezien blijkt een inflatieproces van het type, zoals wij dat in Westerse volkshuishoudingen gewend zijn, geen merkbare invloed te hebben op het verloop van het economisch proces. Na een uitvoerig onderzoek concludeert van Muiswinkel : « Een gematigde inflatie laat de besparingen onaangetaast of beïnvloedt deze positief... »

» Tevens kan tot de slotsom worden gekomen, dat de positieve en negatieve invloeden van prijsstijgingen op de investeringen elkaar ongeveer opheffen, zodat de invloed van inflatie op de investeringen per saldo nihil genoemd kan worden » (1).

Binnen het algemene kader van de volkshuishouding, dat dus door inflatieprocessen niet merkbaar wordt beïnvloed, spelen zich ook nog de micro-economische verschijnselen af. Veranderingen in prijsverhoudingen blijken dan een belangrijke rol te spelen. Het is nl. een misverstand, dat tijdens inflatieperioden alle prijzen met ongeveer hetzelfde percentage stijgen. Zo zijn in Nederland bijv. de groothandelsprijzen zeer uiteenlopend gestegen tussen 1948 en 1965 (2). Het algemeen indexcijfer steeg in die periode met 56 pct., het prijsindexcijfer van de gefabriceerde voedings- en genotmiddelen met 64 pct., doch dat van de chemische produkten slechts met 31 pct.

(1) M. Bronfenbrenner & F.D. Holzman, « A Survey of Inflation Theory », in *Surveys of Economic Theory*, Londen, Macmillan, I, 1965, blz. 78 e. v.

(1) L.F. van Muiswinkel, *Inflatie en economische groei*, 1967, blz. 45.

(2) Zie *Statistisch Zakboek*, Centraal Bureau voor de Statistiek, Zeist, De Haan, 1966, blz. 148.

Dergelijke veranderingen in prijsverhoudingen, die zich tijdens inflatieperioden voordoen, hangen uit de aard der zaak samen met uiteenlopende ontwikkelingen van de vraag- en aanbodcondities voor de verschillende goederen, welke ontwikkelingen los staan van de inflatie. Dat dergelijke uiteenlopende ontwikkelingen zich kunnen manifesteren tijdens een inflatieproces is voor een goed verloop van het economisch proces ongetwijfeld van betekenis. Wij hebben immers gezien, dat substitutieprocessen, die dikwijls nodig zijn om alle produktieve krachten in te schakelen, flexibiliteit van prijzen en beloningsvoeten in beide richtingen vereisen. Dikwijls echter zijn prijzen en beloningsvoeten in neerwaartse richting enigszins star. Indien nu tijdens een inflatieproces sommige prijzen en beloningsvoeten sterker stijgen dan andere worden ook veranderingen in prijsverhoudingen verkregen zonder dat absolute verlagingen nodig zijn. De eventueel noodzakelijke substitutieprocessen worden met dit alles zeer gediend.

Het is niet onmogelijk, dat wijzigingen in prijsverhoudingen tijdens inflatieprocessen, waardoor het verloop van het economisch proces zo sterk lijkt op de gang van zaken zonder monetaire verstoringen, worden bevorderd door de evenwichtsherstellende kracht, die van het reële kasvoorradeneffect in deze situatie kan uitgaan. Als gevolg van de prijsstijging neemt immers de behoefte aan — nominale — kasvoorraden toe. Het reële kasvoorradeneffect betekent dan, dat het nieuw gecreëerde geld of de door ontpotting vrijgekomen liquiditeiten in de kasvoorraden der economische subjecten worden geabsorbeerd. Hierdoor wordt een nieuwe evenwichtstoestand bewerkt.

Natuurlijk zal in de werkelijkheid dit reële kasvoorradeneffect niet steeds even krachtig kunnen werken. Aangenomen wordt immers, dat de geldhoeveelheid constant blijft en niet als gevolg van de prijsstijging opnieuw toeneemt. Verder wordt verondersteld, dat de prijsstijging geen nieuwe ontpottingen in het leven roept. Deze veronderstellingen worden niet steeds geheel vervuld, zodat het reële kasvoorradeneffect evenmin steeds evenwichten kan bewerken.

Duidelijk zal op grond van het voorgaande zijn, dat de theoretische analyse van de volkshuishouding bij een conjuncturele expansie de micro-economische analyse niet kan ontberen. Een macro-economisch model, dat geen reke-

ning houdt met wijzigingen in prijsrelaties, is niet geschikt om de essentiële taken van de theoretische economie van « *savoir pour prévoir pour pourvoir* » te vervullen.

6. **Samenvatting : Macro-economie als theorie van geaggregeerde grootheden.**

Wij hebben in het voorgaande gezien, dat macro-economische theorieën vooral van betekenis zijn voor de analyse van het economisch proces, alsmede voor de voorspelling en voor de beïnvloeding van het verloop van het economisch leven, indien de feitelijke omstandigheden daartoe aanleiding geven. Met name zijn wij tot de conclusie gekomen, dat macro-economische modellen van betekenis zijn voor de vervulling van één of meer van de genoemde taken van de economische wetenschap, indien het stagnerende volkshuishoudingen betreft, dan wel volkshuishoudingen die op zich zelf wel groei op langere termijn vertonen, doch aan conjuncturele depressie onderhevig zijn.

Betreft het daarentegen volkshuishoudingen die geen stagnatieverschijnselen vertonen, doch door een volledig stationair evenwicht of met name door economische groei worden gekenmerkt, dan is een micro-economische theorie relevant. Dit laatste geldt ook, zoals wij gezien hebben, indien deze groeiende volkshuishoudingen aan een inflatoir proces onderhevig zijn. In feite betekent dit alles, dat voor Westerse volkshuishoudingen die als regel economische groei vertonen, in de meerderheid der gevallen alleen micro-economische theorieën van betekenis zullen zijn, en dat macro-economische gedachtengangen in deze volkshuishoudingen alleen voor de als abnormaal beschouwde depressieperioden geschikt zijn.

Bij dit alles dient evenwel te worden bedacht, dat deze conclusie werd bereikt door aan de gedachte vast te houden, dat het onderscheid tussen micro- en macro-economische theorieën is gelegen in het al dan niet in aanmerking nemen van prijsverhoudingen, en dat deze prijsverhoudingen voor de analyse van de werkelijkheid al dan niet van belang kunnen zijn. De nogal beperkte feitelijke betekenis van macro-economische theorieën vloeide hieruit voort.

Ten besluite van de beschouwingen over de betekenis van macro-economische theorieën moge echter ook nog op iets anders worden gewezen.

Het is duidelijk, dat macro-economische theorieën in de eerste plaats theorieën zijn, die met geaggregeerde grootheden werken. Ook al aanvaardt men ten volle, dat onder de aangegeven omstandigheden micro-economische theorieën ter verklaring van het verloop van het economisch proces relevant zijn, omdat prijsverhoudingen wel degelijk van belang zijn, dan doen zich niettemin onder dergelijke omstandigheden problemen voor, die om een macro-economische aanpak vragen, omdat zij nu eenmaal de volkshuishouding in haar geheel raken. Enkele voorbeelden mogen daarvan worden gegeven.

De geldtheorie is vanouds een macro-economische theorie. Zij bestudeert de verschijnselen, die met geld te maken hebben, en doet dat op het niveau van de volkshuishouding. Het is duidelijk, dat alleen op deze wijze zinvol over de problemen die het wezen, de werking en de waarde van het geld betreffen kan worden gesproken, omdat het geld nu eenmaal zijn functies in de volkshuishouding als geheel vervult en daaraan ook zijn betekenis ontleent. Bij de bespreking van het inflatieverschijnsel kwam dit reeds naar voren. Wij zagen toen immers dat weliswaar in groeiende volkshuishoudingen, die een conjunctureel expansieproces ondergaan, de micro-economische modellen van zeer wezenlijke betekenis zijn, maar dat niettemin het inflatieverschijnsel als zodanig geschikt is voor een macro-economische benadering.

Ook de conjunctuurtheorie en de betalingsbalanstheorie zijn voorbeelden van typisch macro-economische theorieën. Zij zijn dit naar hun aard omdat conjunctuur en betalingsbalans verschijnselen zijn, die de gehele volkshuishouding betreffen.

De politiek die op deze gebieden in de moderne volkshuishouding wordt gevoerd, dus de geldpolitiek, de conjunctuurpolitiek en de betalingsbalanspolitiek, steunt dan ook op dergelijke macro-economische theorieën. Evenwel blijkt bij het treffen van concrete maatregelen — zoals recentelijk in Nederland bij de maatregelen van kredietpolitiek en van financieel overheidsbeleid — telkens weer, dat zij de individuele huishoudingen op zeer uiteenlopende wijze kunnen beïnvloeden. Dit betekent, dat macro-economische analyses op deze drie gebieden van economische theorie met micro-economische modellen moeten worden aangevuld, om bevredigende grondslagen voor de te voeren politiek te kunnen vinden in situaties,

waarin op zich zelf genomen de prijsverhoudingen van betekenis zijn.

Een laatste voorbeeld van macro-economische theorie in de zin van modellen, die met geaggregeerde grootheden werken, vinden wij in de groeitheorie. In het voorgaande hebben wij trouwens reeds van een dergelijk model gebruik gemaakt.

Verschijselen van economische groei zijn in eerste instantie voor de gehele volkshuishouding van betekenis. Het spreekt dan ook vanzelf, dat zij op het niveau van de volkshuishouding worden bestudeerd door de constructie van macro-economische groeimodellen. Op deze wijze kan een inzicht worden verkregen in de factoren, die in de volkshuishouding economische groei bewerkstelligen, en in de wijze waarop zij in onderlinge samenhang werkzaam zijn. Macro-economische groeitheorieën van het neo-klassieke type houden dan wel rekening met de mogelijkheid van substitutieprocessen, doordat zij wijzigingen in de beloningsverhoudingen der produktiefactoren in hun modellen opnemen. Dit neemt niet weg, dat het macro-economische theorieën blijven, doordat zij veronderstellen, dat het aantal voortgebrachte goederen tot één of enkele wordt beperkt. Zij bewegen zich daardoor op een hoog niveau van abstractie.

In werkelijkheid doen zich de processen van economische groei in individuele huishoudingen voor, en betreffen zij een veelheid van voortgebrachte produkten. Naast het macro-economisch kader, waarin zich de groei voltrekt, zal men de micro-economische analyse dan ook niet kunnen ontberen ⁽¹⁾.

Samenvattend moge nu het volgende worden opgemerkt. Macro-economische theorieën zijn in de eerste plaats van betekenis voor volkshuishoudingen die economische stagnatie vertonen om welke reden dan ook, of die een conjuncturele depressie ondergaan. Ook in volkshuishoudingen die niet in dergelijke abnormaal geachte omstandigheden verkeren zijn zij echter van betekenis voor de analyse van al die vraagstukken, die naar hun aard op de gehele volkshuishouding betrekking hebben. Zij zullen dan evenwel meestal met micro-economische theorieën moeten worden aangevuld om een goede basis voor het te voeren economische beleid te kunnen bieden.

(2) Als voorbeeld van een dergelijke analyse worden genoemd : H.C. Wytzes, *Ondernemingsgroei en ondernemingsstrategie*, 1967.

VERSLAG VAN HET RENTENFONDS : JAAR 1966

In haar geheel beschouwd, heeft de economische activiteit zich in België in 1966 nog uitgebreid, alhoewel het groeitempo niet gelijkmatig was. De versnelling van de produktie en van de vraag, die in de eerste maanden van 1966 tot uiting kwam, is in de loop van het jaar geleidelijk afgenomen. Deze wijziging van het conjunctureel klimaat deed zich inzonderheid voor onder invloed van de verzwakking der inflatoire spanningen in verschillende landen.

Rekening houdend met de versnelling van de expansie in het begin van het jaar, hebben de monetaire autoriteiten opnieuw kwantitatieve beperkingen ingevoerd om de uitbreiding van de kredietverlening aan bedrijven en particulieren af te remmen. Niettegenstaande de onzekere toestand van de conjunctuur is het in de loop van het jaar raadzaam gebleken deze beperkingen te handhaven, inzonderheid op grond van de aanhoudende spanningen op de financiële markten en van het tekort van de lopende transacties met het buitenland.

Zoals in de voornaamste andere landen is de geldmarkt in België krapper geworden.

Het geldaanbod onderging de invloed van de ongunstige ontwikkeling der transacties met het buitenland, terwijl de geldvraag zeer sterk was ten gevolge van de snelle expansie van de kredietverlening aan de bedrijven en particulieren en van de behoeften van de Schatkist die, hoewel ze verminderden, toch nog hoog bleven. Hierdoor ontstonden spanningen in de verschillende afdelingen van de markt, die o.m. aanleiding gaven tot een aanmerkelijke

stijging van de rentevoeten. Deze verhoging werd door de Circulatiebank bekrachtigd : op 2 juni bracht de Nationale Bank haar discontoet voor de geaccepteerde, in een bank gedomicilieerde wissels van 4,75 op 5,25 pct. en op 27 oktober verhoogde zij de rentevoet van haar voorschotten op overheidspapier uitgegeven met een maximale looptijd van 130 dagen van 5,75 tot 6 pct.

Ten gevolge van de verkrapping van de geldmarkt zijn de middelen die het Rentenfonds zich door de uitgifte van certificaten op de markt kon verschaffen, gekrompen. Hoewel zijn portefeuille van genoteerde effecten van het ene jaareinde tot het andere slechts met fr. 0,1 miljard is toegenomen, moest het Fonds dan ook vaak middelen opnemen op de daggeldmarkt en een beroep doen op zijn voorschottenrekening bij de Nationale Bank.

Het uitstaande bedrag van de door het Fonds uitgegeven certificaten is van eind december 1965 tot eind december 1966 van fr. 5,9 miljard tot fr. 4,5 miljard gedaald. Voor een juist inzicht moet dit bedrag evenwel verminderd worden met dat van de certificaten van de B-tranche.

Laatstgenoemde certificaten werden gecreëerd ter gelegenheid van de hervorming van de geldmarkt in november 1957, door de conversie van ongeveer één derde van de kortlopende overheidsschuld die de banken in hun portefeuille moesten opnemen. De banken en het Rentenfonds moeten het totaalbedrag van die certificaten in hun bezit hebben. Het Fonds schrijft in, ten gunste van de Schatkist,

op de certificaten die vervallen, maar het kan ze, bij zijn wekelijksse toewijzingen, vóór zijn eigen certificaten overdragen aan de banken die aan de toewijzing deelnemen. Over het algemeen staat het Fonds niet alle B-certificaten af die het bezit, maar behoudt er een zeker bedrag van in het vooruitzicht van een eventueel beroep op de voorschotten van de Nationale Bank.

Het gemiddelde dagelijkse bedrag van de netto-uitgiften van het Rentenfonds evolueerde als volgt :

Tabel I.

| Daggemiddelden ¹ | Uitgegeven certificaten | B-certificaten in portefeuille | Netto-uitgifte |
|-----------------------------|-------------------------|--------------------------------|----------------|
| | (Miljoenen franken) | | |
| 1965 December | 6.344 | 1.470 | 4.874 |
| Jaar | 7.776 | 1.622 | 6.154 |
| 1966 Januari | 7.256 | 2.324 | 4.932 |
| Februari | 7.376 | 2.233 | 5.143 |
| Maart | 7.913 | 2.314 | 5.599 |
| April | 8.524 | 2.337 | 6.187 |
| Mei | 7.852 | 2.633 | 5.219 |
| Juni | 7.653 | 2.638 | 5.015 |
| Juli | 7.052 | 2.736 | 4.316 |
| Augustus | 5.943 | 2.253 | 3.690 |
| September | 5.526 | 2.679 | 2.847 |
| Oktober | 5.757 | 2.358 | 3.399 |
| November | 5.541 | 2.196 | 3.345 |
| December | 5.252 | 2.423 | 2.829 |
| Jaar | 6.799 | 2.428 | 4.371 |

¹ Berekend op basis van het totaal aantal dagen van de maand.

Terwijl het in 1965 sterk was toegenomen, bleef het gemiddelde van de per dag uitstaande rentenfondscertificaten heel het jaar 1966 en vooral in het tweede halfjaar op een lager peil dan in dezelfde periodes van 1965. Deze evolutie moet worden toegeschreven aan de kleinere inschrijvingen die voor het tweede halfjaar in zijn geheel in totaal slechts fr. 17.894 miljoen bereikten, terwijl de vervallen certificaten fr. 21.973 miljoen bedroegen. Op het einde van het jaar bedroeg het netto uitstaande bedrag der emissies (Rentenfondscertificaten min B-certificaten in het bezit van het Fonds) fr. 1.255 miljoen.

De rentevoet daalde eerst van 5,15 pct. tijdens de eerste toewijzing van januari tot 5 pct. in februari. Vanaf half maart diende het Rentenfonds een hogere rente toe te kennen aan de inschrijvers op zijn certificaten. De latere geleidelijke verhogingen brachten de rentevoet evenwel op 6,15 pct. bij de laatste toewijzing van 1966. Van het begin tot het

einde van het jaar steeg de rentevoet van de toewijzingen met 1 pct. terwijl hij in 1965 integendeel met 0,10 pct. verminderde; daarenboven blijkt uit deze vermindering niet dat, in de loop van het jaar, aanzienlijkere dalingen werden geregistreerd.

Eind augustus 1966 werd een lichte wijziging gebracht aan de modaliteiten van de toewijzingen; vanaf die datum dienen de inschrijvingen minimum fr. 1 miljoen te bedragen, tegen fr. 250.000 vroeger.

Het Rentenfonds komt ook op de markt van de andere schatkistcertificaten op korte termijn dan die van de B-tranche. Alhoewel het Fonds op het einde van 1966, zoals één jaar tevoren, niet in het bezit was van dergelijke certificaten, trad het in de loop van het jaar herhaaldelijk en voor korte periodes als koper van zulke certificaten op; zodoende oefende het een regulariserende invloed uit in het kader van een open-marktbeleid en zonder enige rechtstreekse of stelselmatige interventie ten voordele van de Schatkist.

Op de daggeldmarkt werden minder kapitalen verhandeld. De daling van het aanbod met ingang van het tweede kwartaal, in vergelijking met 1965, weerspiegelde hoofdzakelijk de vermindering van het aanbod van het Rentenfonds, dat van nettogeldgever in het eerste halfjaar bijna uitsluitend geldnemer werd voor belangrijke bedragen tijdens het tweede halfjaar. Deze wijziging in de positie van het Fonds wijst op de verkrapping van zijn kasmiddelen ten gevolge van de inkrimping van het uitstaande bedrag van zijn certificaten. De nettoplaatsingen van het Fonds bereikten tijdens het eerste halfjaar gemiddeld fr. 155 miljoen per dag, terwijl het in het tweede halfjaar gemiddeld netto fr. 1.225 miljoen per dag opnam. Per saldo en over het jaar in zijn geheel was het Rentenfonds dus nettogeldnemer van daggeld voor fr. 541 miljoen. In 1965 hadden de nettoplaatsingen van het Fonds daarentegen gemiddeld fr. 717 miljoen per dag bereikt.

In vergelijking met 1965, gaf de rente van het daggeld aldus een stijging te zien. Het gewogen gemiddelde van de dagelijkse rentevoet, opgetekend op de markt, steeg van het ene jaar tot het andere van 3,17 tot 3,88 pct.

De vermindering van de ter beschikking van het Rentenfonds gestelde middelen verklaart ook waarom zijn rekening bij de Nationale

Tabel II.

Evolutie van de noteringen van enkele type-obligaties gedurende het jaar 1966

| | Gemiddelde van de noteringen januari 1966 | Uiterste noteringen | | Gemiddelde van de noteringen december 1966 |
|---|---|---------------------|---------|--|
| | | Laagste | Hoogste | |
| 4 pct. Geünificeerde schuld, I | 98,695 | 98,10 | 98,70 | 98,20 |
| 4 ½ pct. Belgische 1953-1968 | 99,071 | 97,90 | 99,30 | 98,80 |
| 4 ½ pct. Belgische 1954-1972 | 95,066 | 93,40 | 95,30 | 93,947 |
| 4 ¼ pct. Belgische 1954-1974, I | 93,147 | 91,90 | 93,30 | 92,257 |
| 5 pct. Belgische 1958-1968 | 98,757 | 97,20 | 99,30 | 99,004 |
| 4 ¾ pct. Belgische 1959-1971 | 96,476 | 95,40 | 96,50 | 95,661 |
| 5 ¼ pct. Belgische 1960-1970, II | 100,676 | 98,70 | 100,80 | 100,028 |
| 5 ¼ pct. Belgische 1961-1970-1973 ¹ | 100,709 | 99,40 | 101,60 | 100,838 |
| 5 pct. Belgische 1962-1967-1972-1977-1982, I | 99,766 | 99,10 | 100,10 | 99,804 |
| 5 pct. Belgische 1963-1973-1978-1983, I ... | 93,242 | 92,10 | 94,00 | 93,376 |
| 6 ¼ pct. Belgische 1964-1969-1974, I | 99,471 | 97,80 | 99,60 | 98,214 |
| 6 ¼ pct. Belgische 1965-1970-1976 | 98,880 | 97,20 | 99,00 | 98,447 |
| 6 ¼ pct. Belgische 1966-1971-1976, I ² | — | 96,80 | 97,60 | 97,238 |
| 4 pct. Lotenlening 1941 | 857,047 | 792,00 | 860,00 | 808,42 |
| 4 pct. Spoorwegen 1955-1975, II | 90,728 | 90,10 | 90,80 | 90,10 |
| 4 pct. preferente Belg. Spoorw., Belg. tr. ... | 512,762 | 467,00 | 515,00 | 479,571 |
| 4 ¾ pct. R.T.T. 1959-1970 | 97,400 | 95,10 | 97,40 | 96,433 |

¹ 5 ½ pct. met ingang van 19 juni 1966.

² Opgenomen in de officiële noteringen op 25 juli 1966.

Tabel III.

Evolutie van de rendementen van enkele leningen

| | 15 december 1965 | | 3 januari 1966 | | 15 december 1966 | |
|---|------------------|------|----------------|------|------------------|------|
| | | | | | | |
| 4 pct. Geünificeerde schuld, I | 98,60 | 4,04 | 98,60 | 4,04 | 98,20 | 4,05 |
| 4 ½ pct. Belgische 1953-1968 | 98,90 | 5,48 | 98,90 | 5,49 | 98,80 | 6,07 |
| 4 ½ pct. Belgische 1954-1972 | 95,00 | 5,85 | 95,00 | 5,86 | 94,00 | 6,34 |
| 4 ¼ pct. Belgische 1954-1974, I | 93,10 | 5,91 | 93,20 | 5,90 | 92,30 | 6,30 |
| 5 pct. Belgische 1958-1968 | 98,90 | 5,28 | 99,00 | 5,24 | 98,90 | 5,42 |
| 4 ¾ pct. Belgische 1959-1971 | 96,50 | 5,46 | 96,50 | 5,47 | 95,80 | 5,81 |
| 5 ¼ pct. Belgische 1960-1970, I | 90,50 | 5,28 | 99,10 | 5,39 | 98,30 | 5,71 |
| 5 ¼ pct. Belgische 1961-1970-1973 ¹ | 100,70 | 4,00 | 100,60 | 4,07 | 100,80 | 5,63 |
| 5 pct. Belgische 1962-1967-1972-1977-1982, I | 99,80 | 4,82 | 99,60 | 5,00 | 99,80 | 3,49 |
| 5 pct. Belgische 1963-1973-1978-1983, I ... | 93,70 | 5,25 | 93,60 | 5,27 | 93,20 | 5,49 |
| 6 ¼ pct. Belgische 1964-1969-1974, I | 100,00 | 5,17 | 99,60 | 5,31 | 98,30 | 5,95 |
| 6 ¼ pct. Belgische 1965-1970-1976 | 98,50 | 5,59 | 98,80 | 5,51 | 98,40 | 5,68 |
| 6 ¼ pct. Belgische 1966-1971-1976, I ² | — | — | — | — | 97,20 | 5,97 |
| 4 pct. Spoorwegen 1955-1975, II | 90,50 | 5,85 | 90,70 | 5,82 | 90,10 | 6,11 |
| 4 ¾ pct. R.T.T. 1959-1970 | 97,00 | 5,41 | 97,40 | 5,30 | 96,40 | 5,77 |

¹ 5 ½ pct. met ingang van 19 juni 1966.

² Opgenomen in de officiële noteringen op 25 juli 1966.

Bank haast nooit een creditsaldo vertoonde en waarom het daarentegen herhaaldelijk op haar een beroep deed.

Uitgiften van leningen.

De overheid en de openbare nutsbedrijven hebben in 1966 de leningen die in tabel IV voorkomen bij openbare inschrijving uitgegeven.

Bij deze emissies moeten worden gevoegd de effecten van de *dertiende tranche van*

de 6,5 pct.-obligaties tot een totaal van fr. 115.113.000 aan de oorlogsgetroffenen afgegeven door de Zelfstandige Kas voor Oorlogsschade van 1 oktober 1965 tot 30 september 1966. Deze obligaties werden op 3 mei 1966 in de officiële noteringen opgenomen.

De Nationale Stichting voor de Financiering van het Wetenschappelijk Onderzoek is op 1 april 1966 begonnen met de uitgifte, tegen 2 pct. 's jaars en a pari, van een zevende tranche van fr. 300.000.000 van haar lening 1960-1999.

Tabel IV.

Uitgiften van leningen

| Leningen | Datum van uitgifte | Nominiaal (Miljoenen franken) | Nominale rentevoet (Pct.) | Looptijd | Prijs bij uitgifte | Terugbetalingsprijs | | Rendement voor de inschrijver |
|--|--------------------|-------------------------------|---|--------------|--------------------|--|---|-------------------------------|
| | | | | | | (Pct.) | | |
| Belgische lening 1966-1971-1976 | 9/ 2 | 10.000 | 6,25 eerste 5 jaar 6,50 laatste 5 jaar | 5 of 10 jaar | 99,25 | 100 na 5 jaar 102 na 10 jaar | 6,43 na 5 jaar 6,61 na 10 jaar | |
| Stad Gent 1966-1973-1981 . | 10/ 3 | 1.000 | 6,50 eerste 7 jaar 6,70 laatste 8 jaar | 7 of 15 jaar | 99,00 | 100 na 7 jaar 102 na 15 jaar | 6,68 na 7 jaar 6,77 na 15 jaar | |
| Stad Luik 1966-1973-1981 . | 10/ 3 | 1.000 | 6,50 eerste 7 jaar 6,70 laatste 8 jaar | 7 of 15 jaar | 99,00 | 100 na 7 jaar 102 na 15 jaar | 6,68 na 7 jaar 6,77 na 15 jaar | |
| Gemeentekrediet van België 1966-1974-1981 | 4/ 4 | 2.000 | 6,50 eerste 8 jaar 6,70 laatste 7 jaar | 8 of 15 jaar | 99,25 | 100 na 8 jaar 102 na 15 jaar | 6,62 na 8 jaar 6,73 na 15 jaar | |
| Belgische lening 1966-1971-1976, 2 ^e reeks | 9/ 5 | 9.200 | 6,25 eerste 5 jaar 6,50 laatste 5 jaar | 5 of 10 jaar | 99,00 | 100 na 5 jaar 102 na 10 jaar | 6,49 na 5 jaar 6,64 na 10 jaar | |
| Regie van Telegrafie en Telefonie 1966-1972-1978 | 22/ 6 | 2.500 | 6,50 eerste 6 jaar 6,75 laatste 6 jaar | 6 of 12 jaar | 99,00 | 100 na 6 jaar 102,50 na 12 jaar | 6,71 na 6 jaar 6,87 na 12 jaar | |
| Belgische lening 1966-1972-1978 | 12/ 9 | 12.110 | 6,75 eerste 6 jaar 7,00 laatste 6 jaar | 6 of 12 jaar | 100,00 | 100 na 6 jaar 101 na 12 jaar | 6,75 na 6 jaar 6,90 na 12 jaar | |
| Stad Antwerpen 1966-1976 . | 10/10 | 2.000 | 7,00 | 10 jaar | 99,00 | 100 | 7,15 na 10 jaar | |
| Intercommunale autoweg E3 1966-1978 | 7/11 | 3.500 | 7,00 | 12 jaar | 99,00 | 100 | 7,13 na 12 jaar | |
| Nationale Maatschappij van Belgische Spoorwegen 1966-1972-1978 | 8/12 | 2.000 | 6,75 eerste 6 jaar 7,00 laatste 6 jaar | 6 of 12 jaar | 99,00 | 100 na 6 jaar 101 na 12 jaar | 6,96 na 6 jaar 7,03 na 12 jaar | |
| Nationale Maatschappij voor Beroepskrediet 1966-1973-1978 | 28/12 | 500 | 7,00 | 7 of 12 jaar | 99,50 | 100 na 7 jaar 101 na 12 jaar | 7,09 na 7 jaar 7,12 na 12 jaar | |
| | | 45.810 | | | | | | |

Bovenstaande tabel houdt geen rekening met de doorlopende uitgiften van de openbare nutsbedrijven.

Het nettoberoep van de overheid op de kapitaalmarkt bereikte dus in 1966 fr. 33,1 miljard (uitgiften : fr. 45,8 miljard, min terugbetalingen : fr. 12,7 miljard), tegen fr. 37,1 miljard in 1965, fr. 24,9 miljard in 1964, fr. 20,3 miljard in 1963, fr. 22,2 miljard in 1962 en fr. 20,6 miljard in 1961.

Rekening houdend met de bewegingen van de portefeuille van het Rentenfonds verkrijgt men volgende cijfers :

| | 1965 | 1966 |
|--|---------------------|--------|
| | (Miljarden franken) | |
| Uitgiften | 46,2 | 45,8 |
| Terugbetalingen | - 9,1 | - 12,7 |
| | 37,1 | 33,1 |
| Saldo van de ter beurze gedane verrichtingen met het Rentenfonds als tegenpartij | + 0,5 | + 0,1 |
| | 37,6 | 33,2 |

Tabel V.

In 1966 gedane schrappingen en terugbetalingen

| | | |
|-------|---|-----------------------------|
| 15/ 1 | 4 ¼ pct. Belgische lening 1956-1971 : — vervroegde terugbetaling | 2.618.742.000 |
| 23/ 1 | 5 ¼ pct. Nationale Maatschappij van Belgische Spoorwegen 1961 op 5 of 10 jaar : — vervroegde terugbetaling | 307.443.000 |
| 27/ 2 | 5 ¼ pct. Nationale Maatschappij voor Krediet aan de Nijverheid 1961 op 5 of 10 jaar : — vervroegde terugbetaling | 102.658.000 |
| 19/ 3 | 4 ¼ pct. Nationale Maatschappij van Belgische Spoorwegen 1956-1971 : — vervroegde terugbetaling | 299.194.000 |
| 18/ 4 | 5 ¼ pct. Regie van Telegrafie en Telefonie 1961 op 5 of 10 jaar : — vervroegde terugbetaling | 445.194.000 |
| 30/ 4 | 4 ¼ pct. Regie van Telegrafie en Telefonie 1956 op 10 of 15 jaar : — vervroegde terugbetaling | 516.254.000 |
| 15/ 5 | 4 ¼ pct. Stad Antwerpen 1956-1966-1971 : — vervroegde terugbetaling | 310.650.000 |
| 18/ 6 | 5 ¼ pct. Belgische lening 1961-1973 : — vervroegde terugbetaling | 2.173.690.000 |
| 20/ 6 | 5 ½ pct. obligaties Gemeentekrediet 1958-1966 : — aangenomen ter betaling van de inschrijvingen op de lening 6 ½ pct. Gemeentekrediet van België 1966-1974-1981 : — terugbetaling op de vervaldag | 250.000.000 750.000.000 |
| 1/ 9 | 5 ¼ pct. Stad Antwerpen 1961-1981 : — vervroegde terugbetaling | 194.292.000 |
| 1/ 9 | 4 ½ pct. Stad Gent 1956-1971 : — vervroegde terugbetaling | 201.089.000 |
| 9/10 | 5 ¼ pct. Belgische lening 1961-1981 van fr. 6 miljard : — vervroegde terugbetaling | 2.511.819.000 |
| 15/10 | 4 ½ pct. Provincie Luik 1956-1966-1971 : — vervroegde terugbetaling | 150.554.000 |
| 15/11 | 4 ½ pct. Belgische lening 1951-1966 : — laatste terugbetaling | 603.135.000 |
| 27/11 | 5 ¼ pct. Nationale Maatschappij van Belgische Spoorwegen 1961-1981 : — vervroegde terugbetaling | 185.433.000 |
| 15/12 | 5 ¼ pct. Wegenfonds 1961-1981 : — vervroegde terugbetaling (voorlopig cijfer) | 1.092.591.000 |
| | | 12.712.738.000 ¹ |

¹ Bij dit cijfer dienen gevoegd de op 1 januari 1966 terugbetaalde obligaties van de Muntsaneringslening, zevende reeks, oneven nummers, terugbetaalbaar op die datum, tot een bedrag van fr. 1.032.885.000.

Bewegingen van de portefeuille van het Rentenfonds gedurende het jaar 1966.

Onderstaande tabel geeft een samenvatting van de bewegingen van de portefeuille van het Rentenfonds tijdens het jaar 1966 :

Tabel VI.

(Nominaal kapitaal in miljoenen franken)

| | Algemeen saldo | Beweging | |
|-------------------|----------------|----------|-----|
| | | Plus | Min |
| 31 december 1965 | 6.298 | | |
| 31 maart 1966 | 6.945 | 647 | |
| 30 juni 1966 | 7.289 | 344 | |
| 30 september 1966 | 7.148 | | 141 |
| 31 december 1966 | 6.426 | | 722 |
| | | 991 | 863 |
| Vershil ... | | + 128 | |

Het laagste bedrag, fr. 5.893 miljoen, werd op 20 januari 1966 opgetekend. Het hoogste bedrag, fr. 7.535 miljoen, werd op 25 mei 1966 bereikt.

De portefeuille van het Fonds onderging sedert 1959 volgende wijzigingen :

| | (Miljoenen franken) |
|------------|---------------------|
| 1959 | + 1.272 |
| 1960 | + 2.071 |
| 1961 | + 270 |
| 1962 | + 870 |
| 1963 | + 628 |
| 1964 | — 1.593 |
| 1965 | — 529 |
| 1966 | + 128 |

Omvang van de verrichtingen.

De algemene omzet van de ter beurze op de rentenmarkt gedane verrichtingen bedraagt :

| | 1965 | 1966 | Vershil |
|---|--|--------|---------|
| | <i>(Nominale waarden in miljoenen franken)</i> | | |
| Aangeboden effecten (door het publiek) ... | 15.151 | 18.785 | + 3.634 |
| Gevraagde effecten (door het publiek) ... | 16.666 | 19.051 | + 2.385 |
| | 31.817 | 37.836 | + 6.019 |

Die gezamenlijke omzet is over de vier beurzen van het land als volgt verdeeld :

De gegevens van tabel VIII, vergeleken met die van het jaar 1965, tonen aan dat :

| | |
|--------------------------------------|--------|
| — de verkooporders stegen met | 16.145 |
| — de aankooporders daalden met | 3.001 |

Totale stijging van het jaar ... 13.144

Het daggemiddelde beloopt 1.749 beursorders per zitting, op basis van 252 zittingen per jaar.

Tabel VII.

| | Aangeboden effecten | | Gevraagde effecten | | Totale omzet |
|--------------------------|---|--------|---|--------|--------------|
| | door de effectenmakelaars geboekte verkopen | | door de effectenmakelaars geboekte aankopen | | |
| Brussel : | | | | | |
| Portefeuille « A » | 11.936 | 15.113 | 14.333 | 17.666 | 32.779 |
| Portefeuille « B » | 3.177 | | 3.333 | | |
| Antwerpen : | | | | | |
| Portefeuille « A » | 1.375 | 1.963 | 583 | 925 | 2.888 |
| Portefeuille « B » | 588 | | 342 | | |
| Gent : | | | | | |
| Portefeuille « A » | 823 | 1.131 | 158 | 308 | 1.439 |
| Portefeuille « B » | 308 | | 150 | | |
| Luik : | | | | | |
| Portefeuille « A » | 432 | 578 | 107 | 152 | 730 |
| Portefeuille « B » | 146 | | 45 | | |
| | | 18.785 | | 19.051 | 37.836 |

Tabel VIII.

Aantal orders geboekt door de effectenmakelaars-hoekmannen

| | Door de effectenmakelaars geboekte verkooporders | | Door de effectenmakelaars geboekte aankooporders | |
|--------------------------|--|---------|--|---------|
| | Brussel : | | | |
| Portefeuille « A » | 187.074 | 262.020 | 63.403 | 92.349 |
| Portefeuille « B » | 74.946 | | 28.946 | |
| Antwerpen : | | | | |
| Portefeuille « A » | 17.634 | 31.236 | 5.547 | 9.570 |
| Portefeuille « B » | 13.602 | | 4.023 | |
| Gent : | | | | |
| Portefeuille « A » | 18.844 | 26.848 | 2.994 | 4.955 |
| Portefeuille « B » | 8.004 | | 1.961 | |
| Luik : | | | | |
| Portefeuille « A » | 7.504 | 11.231 | 1.692 | 2.542 |
| Portefeuille « B » | 3.727 | | 850 | |
| | | 331.335 | | 109.416 |
| Algemeen totaal | | | 440.751 | |

Alleen voor de Beurs te Brussel gaven de verrichtingen van het Rentenfonds aanleiding tot volgende materiële bewegingen :

| | |
|-----------------------------------|--|
| Binnengekomen in | |
| de safes 1.051.694 effecten tegen | 885.360 in 1965 |
| Uitgegaan uit | |
| de safes 1.048.943 effecten tegen | 1.062.614 in 1965 |
| Totale | |
| beweging | 2.100.637 effecten tegen 1.947.974 in 1965 |

Zulks betekent dat in 1966, per werkdag, gemiddeld 8.335 effecten verhandeld werden (tegen 7.669 effecten in 1965).

De afleveringen van effecten gingen vergezeld van 51.759 cijferborderellen, d.i. een dagelijks gemiddelde van 205 borderellen.

*
**

De vereffeningen op de beurzen in de provincie gaven aanleiding tot volgende bewegingen van effecten :

| | (Nominale waarde in miljoenen franken) |
|-----------------|--|
| Antwerpen | 1.713,0 |
| Gent | 1.041,1 |
| Luik | 579,8 |

Aantal werkdagen : 252.

Aantal en bedrag van de leningen waarvan het Rentenfonds de markt controleert.

Op 31 december 1966 strekte de controle van het Fonds zich uit tot 228 leningen voor een uitstaand nominaal kapitaal van fr. 356.641 miljoen ⁽¹⁾.

Deze leningen zijn ingedeeld als volgt :

Portefeuille « A » (leningen uitgegeven door de Staat of ten laste van de Staat) : 71 leningen voor een totaalbedrag van fr. 272.434 miljoen.

Portefeuille « B » (leningen gewaarborgd door de Staat, leningen van de provincies en de gemeenten, van het Gemeentekrediet, enz.) : 157 leningen voor een totaalbedrag van fr. 84.207 miljoen, onderverdeeld als volgt :

a) leningen gewaarborgd door de Staat : 57 leningen voor een totaal van fr. 49.497 miljoen;

(1) De Kongolese effecten niet inbegrepen.

b) leningen van het Gemeentekrediet en van de Intercommunale autoweg E3 : 11 leningen voor een totaal van fr. 14.582 miljoen;

c) niet-gewaarborgde leningen van de Nationale Maatschappij van Belgische Spoorwegen : 2 leningen voor een totaal van fr. 1.296 miljoen;

d) leningen van de provincies : 4 leningen voor een totaal van fr. 388 miljoen;

e) leningen van de steden en gemeenten : 83 leningen voor een totaal van fr. 18.444 miljoen.

De portefeuille van het Fonds vertegenwoordigt per 31 december 1966 1,54 pct. van de effecten in omloop :

| | |
|--------------------------------|-----------------------|
| In 1965 bedroeg dat percentage | 1,59 ⁽¹⁾ ; |
| In 1964 bedroeg dat percentage | 1,87 ⁽¹⁾ ; |
| In 1963 bedroeg dat percentage | 2,45 ⁽¹⁾ ; |
| In 1962 bedroeg dat percentage | 2,29 ⁽¹⁾ . |

Algemene toestand van de portefeuille op het einde van 1966.

De algemene toestand van de portefeuille op 31 december 1966 kan als volgt met die van 31 december 1965 worden vergeleken :

| | 31 december 1965 | 31 december 1966 |
|--|------------------|------------------|
| (Nominale waarde in miljoenen franken) | | |
| Portefeuille « A » : | | |
| (leningen uitgegeven door of ten laste van de Staat) | 3.469 | 3.313 |
| Portefeuille « B » : | | |
| (leningen gewaarborgd door de Staat, leningen van de provincies en de gemeenten, van het Gemeentekrediet, van Kongo, enz.) | 2.829 | 3.113 |
| | 6.298 | 6.426 |

Indeling van de effecten op 31 december 1966, rekening houdend met de nog resterende looptijd.

| | (Nominale waarde in miljoenen franken) |
|-------------------------|--|
| Portefeuille « A » : | |
| minder dan 5 jaar | 1.425 |
| van 5 tot 10 jaar | 1.365 |
| meer dan 10 jaar | 522 |
| | 3.312 |

(1) De Kongolese effecten niet inbegrepen. Rekent men de Kongolese effecten mee, dan is dit percentage : 1,73 in 1965, 2,08 in 1964, 2,65 in 1963, 2,50 in 1962.

Portefeuille « B » :

| | Minder dan 5 jaar | Van 5 tot 10 jaar | Meer dan 10 jaar | Totaal |
|--|--|-------------------|------------------|--------|
| | (Nominaal kapitaal in miljoenen franken) | | | |
| Door de Staat gewaarborgde leningen | 398 | 381 | 453 | 1.232 |
| Leningen van Kongo ... | — | — | 904 | 904 |
| Leningen van het Gemeentekrediet en van Intercommunales ... | — | 98 | 91 | 189 |
| Niet-gewaarborgde leningen op lange termijn van de N.M.B.S. | — | — | 28 | 28 |
| Leningen van de provincies en de steden ... | 290 | 322 | 148 | 760 |
| | 688 | 801 | 1.624 | 3.113 |

Algemene gegevens.

A. Evolutie van de gezamenlijke portefeuille (nominale waarde) :

| | |
|---------------------------------|---------------|
| Saldo op 31 december 1965 | 6.298.661.878 |
| Saldo op 31 december 1966 | 6.426.265.916 |
| Vermeerdering in 1966 ... | 127.604.038 |

B. Evolutie per portefeuille (nominale waarde) — Verschil vastgesteld in de bedragen van de twee portefeuilles :

| | Portefeuille « A » | Portefeuille « B » |
|---------------------|--------------------|--------------------|
| Op 31 december 1965 | 3.469.344.435 | 2.829.317.443 |
| Op 31 december 1966 | 3.312.833.970 | 3.113.431.946 |
| | - 156.510.465 | + 284.114.503 |

Vermeerdering van de portefeuille : 127.604.038.

Tabel IX.

Resultaat van de toewijzingen van certificaten van het Rentenfonds

| 1966 | Aangeboden bedrag | Toegewezen bedrag | Rentevoet | 1966 | Aangeboden bedrag | Toegewezen bedrag | Rentevoet |
|-------------------|---------------------|-------------------|-----------|------------------|---------------------|-------------------|-----------|
| | (Miljoenen franken) | | (Pct.) | | (Miljoenen franken) | | (Pct.) |
| 4 januari | 2.304 | 1.737 | 5,15 | 5 juli | 165 | 65 | 5,60 |
| 11 januari | 1.560 | 1.135 | 5,10 | 12 juli | 155 | 55 | 5,60 |
| 18 januari | 1.089 | 716 | 5,10 | 19 juli | 541 | 391 | 5,75 |
| 25 januari | 983 | 465 | 5,05 | 26 juli | 2.310 | 2.310 | 5,75 |
| 1 februari | 1.000 | 527 | 5,05 | 2 augustus | 1.530 | 1.430 | 5,75 |
| 8 februari | 85 | 35 | 5,00 | 9 augustus | 665 | 665 | 5,75 |
| 15 februari | 950 | 650 | 5,00 | 16 augustus | 859 | 809 | 5,75 |
| 22 februari | 1.056 | 731 | 5,00 | 23 augustus | 845 | 795 | 5,75 |
| | | | | 30 augustus | 325 | 325 | 5,75 |
| 1 maart | 755 | 555 | 5,00 | 6 september ... | 515 | 515 | 5,75 |
| 8 maart | 850 | 645 | 5,00 | 13 september ... | 147 | 147 | 5,75 |
| 15 maart | 1.245 | 995 | 5,05 | 20 september ... | 620 | 620 | 5,75 |
| 22 maart | 1.281 | 877 | 5,05 | 27 september ... | 672 | 672 | 5,80 |
| 29 maart | 3.480 | 3.430 | 5,10 | | | | |
| 5 april | 309 | 309 | 5,10 | 4 oktober | 700 | 700 | 5,80 |
| 12 april | 715 | 665 | 5,10 | 11 oktober | 770 | 770 | 5,85 |
| 19 april | 1.305 | 1.097 | 5,10 | 18 oktober | 1.144 | 1.094 | 5,85 |
| 26 april | 882 | 872 | 5,15 | 25 oktober | 546 | 546 | 5,90 |
| 3 mei | 870 | 870 | 5,15 | 3 november ... | 192 | 192 | 5,90 |
| 10 mei | 576 | 511 | 5,20 | 8 november ... | 380 | 380 | 5,95 |
| 17 mei | 315 | 225 | 5,25 | 15 november ... | 346 | 346 | 5,95 |
| 24 mei | 625 | 265 | 5,30 | 22 november ... | 1.933 | 1.933 | 6,00 |
| 31 mei | 116 | 66 | 5,30 | 29 november ... | 2.114 | 2.114 | 6,00 |
| 7 juni | 620 | 620 | 5,50 | 6 december ... | 130 | 80 | 6,00 |
| 14 juni | 1.277 | 1.217 | 5,50 | 13 december ... | 120 | 120 | 6,05 |
| 21 juni | 1.077 | 827 | 5,50 | 20 december ... | 75 | 75 | 6,05 |
| 28 juni | 825 | 825 | 5,60 | 27 december ... | 745 | 745 | 6,15 |

Tabel X.

Evolutie van de voornaamste balansposten van het Rentenfonds

(Miljoenen franken)

| Einde periode | Activa van het Rentenfonds | | | | | Financiering | | |
|---------------------|-----------------------------------|---------------------------------|--------------------------------------|----------------------|---------------------------------|---|----------------------|--------------------------------|
| | Portefeuille (Nominale waarde) | | | Daggeld- leningen | Creditsaldo bij de N.B.B. | Uitstaande Renten- fonds- certificaten | Opgenomen daggeld | Debetsaldo bij de N.B.B. |
| | Genoteerde effecten | Schatkist- certificaten B | Andere schatkist- certificaten | | | | | |
| 1965 December | 6.299 | 2.728 | — | — | 50 | 5.884 | — | — |
| 1966 Januari | 6.081 | 2.209 | — | 2.000 | 425 | 7.318 | — | — |
| Februari | 6.976 | 2.271 | 1.050 | 666 | — | 7.307 | — | 370 |
| Maart | 6.945 | 3.621 | 1.950 | — | — | 8.272 | 190 | 844 |
| April | 6.969 | 2.970 | — | 1.588 | — | 8.186 | — | — |
| Mei | 7.508 | 3.092 | — | 135 | — | 7.479 | — | — |
| Juni | 7.289 | 2.306 | 4.850 | — | — | 7.618 | 591 | 2.945 |
| Juli | 6.927 | 2.925 | 1.150 | — | — | 5.343 | 1.332 | 1.031 |
| Augustus | 6.826 | 2.822 | 3.425 | — | — | 6.034 | 673 | 2.989 |
| September | 7.148 | 2.894 | 100 | — | — | 5.378 | 724 | 691 |
| Oktober | 6.911 | 2.218 | 800 | — | — | 5.293 | 711 | 569 |
| November | 6.698 | 2.324 | 2.400 | — | — | 5.409 | 2.272 | 400 |
| December | 6.426 | 3.269 | — | — | — | 4.524 | 1.563 | 320 |

Tabel XI.

Daggeldrente in 1966

Gemiddelden

van de gemiddelde dagelijkse rentevoeten
gewogen met de ontleende bedragen

| | |
|-----------------|------|
| Januari | 3,20 |
| Februari | 3,16 |
| Maart | 3,53 |
| April | 3,70 |
| Mei | 4,02 |
| Juni | 3,50 |
| Juli | 4,57 |
| Augustus | 3,95 |
| September | 4,35 |
| Oktober | 4,40 |
| November | 4,40 |
| December | 3,92 |

BALANS EN WINST- EN VERLIESREKENING PER 31 DECEMBER 1966

Balans per 31 december 1966

Resultaten per 31 december 1966

| ACTIVA | |
|--|-----------------------|
| Overheidsfondsen (nominale waarde 6.426.265.916) | 6.913.616.751 |
| Schatkistcertificaten, tranche B | 3.269.000.000 |
| Te liquideren verkopen van effecten . | 97.970.578 |
| Te incasseren vervallen coupons | 316.028 |
| Verlopen renteprorata op overheids- fondsen | 146.018.594 |
| Verlopen renteprorata op schatkistcer- tificaten, tranche B | 19.253.102 |
| | <u>10.446.175.053</u> |

| PASSIVA | |
|--|-----------------------|
| Nationale Bank van België, voorschot- rekening | 320.527.660 |
| Leningen op korte termijn | 1.563.000.000 |
| Certificaten van het Rentenfonds | 4.524.000.000 |
| Schatkist (art. 9 van de wet van 19 juni 1959) | 2.812.500.000 |
| Te liquideren aankopen van effecten . | 69.447.205 |
| Verlopen renteprorata op leningen op korte termijn | 356.017 |
| Verlopen renteprorata op certificaten van het Rentenfonds | 37.944.421 |
| Algemene reserve per 31 december 1965 | 1.015.115.904 |
| Resultaat per 31 december 1966 | <u>103.283.846</u> |
| | 1.118.399.750 |
| | <u>10.446.175.053</u> |

| CREDIT | |
|--|--------------------|
| Provenu van de overheidsfondsen | 318.761.231 |
| Interesten op schatkistcertificaten, tranche B | 132.891.480 |
| Interesten op schatkistcertificaten D . | 76.290.566 |
| Interesten op uitleningen op korte ter- mijn | 9.783.992 |
| Overschot op volledig geliquideerde posten « effecten » | 4.975.698 |
| | <u>542.702.967</u> |

| DEBET | |
|---|--------------------|
| Interesten op voorschotrekening bij de Nationale Bank van België | 20.152.376 |
| Interesten op leningen op korte termijn | 33.497.167 |
| Interesten op certificaten van het Ren- tenfonds | 365.122.234 |
| Courtages | 19.634.011 |
| Commissielonen op daggeldverrichtin- gen | 676.361 |
| Algemene onkosten | 336.972 |
| | 439.419.121 |
| Winst over te schrijven op de alge- mene reserve | 103.283.846 |
| | <u>542.702.967</u> |

Pro memorie : Vervallen coupons van
Kongolese waarden, noodlijdend ge-
bleven, bij gebrek aan uitbetaling :
4 pct. bevoorrechte Vicicongo 443.340

Op de balans van het Rentenfonds per 31 december 1966 komt een algemene reserve voor van fr. 1.118,4 miljoen.

Men stelt eveneens vast dat de boekwaarde van de overheidsfondsen in portefeuille fr. 1.411 miljoen hoger is dan de beurswaarde per 31 december 1966.

Deze minderwaarde op de Beurs wordt onderverdeeld als volgt :

| | (Miljoenen franken) |
|--|------------------------|
| Belgische effecten | 801,1 |
| Effecten van de lening van het Belgisch- Kongolees Fonds voor Delging en Beheer | 442,9 |
| Kongolese effecten | 167,0 |
| | <u>1.411,0</u> |

De algemene reserve van fr. 1.118,4 miljoen is toereikend om de minderwaarde van fr. 801,1 miljoen op de Belgische overheidsfondsen te dekken.

De resultaten van het boekjaar 1966 (fr. 103,3 miljoen) zijn merkkelijk gunstiger dan die van het voorgaande boekjaar (fr. 19,4 miljoen); men moet de voornaamste oorzaken van die verbetering zoeken in de toeneming van de inkomsten uit overheidsfondsen en van de rente der schatkistcertificaten in het bezit van het Fonds.

Brussel, 31 maart 1967.

De Voorzitter,
M. D'HAENZE

1966 (1^o halfjaar) — Middenkoersen van de noteringen

| | Januari | Februari | Maart | April | Mei | Juni |
|---|-----------|-----------|-----------|-----------|-----------|-----------|
| Portefeuille « A » | | | | | | |
| 3 pct. Belgische, II | 99,900 | 99,895 | 99,900 | 99,900 | 99,900 | 99,895 |
| 3 ½ pct. Belgische 1937 | 87,800 | 87,800 | 87,800 | 87,800 | 87,800 | 87,800 |
| 3 ½ pct. Belgische 1943 | 88,600 | 88,590 | 88,652 | 88,494 | 88,311 | 88,600 |
| 4 pct. Geünificeerde schuld, I | 98,695 | 98,700 | 98,700 | 98,700 | 98,700 | 98,504 |
| 4 pct. Bevrijdingslening | 88,538 | 88,755 | 88,769 | 88,700 | 88,700 | 88,700 |
| 4 ½ pct. Belgische 1953-1973 | 95,842 | 95,830 | 95,800 | 95,773 | 95,638 | 95,477 |
| 4 ½ pct. Belgische 1953-1968 | 99,071 | 98,715 | 98,469 | 98,600 | 98,483 | 98,618 |
| 4 ½ pct. Belgische 1954-1972 | 95,066 | 95,030 | 95,230 | 95,126 | 94,794 | 94,463 |
| 4 ¼ pct. Belgische 1954-1974, I | 93,147 | 93,155 | 93,147 | 93,263 | 93,300 | 93,063 |
| 4 pct. Belgische 1955-1975 | 90,742 | 90,900 | 90,660 | 90,552 | 90,477 | 89,772 |
| 4 ¼ pct. Belgische 1956-1971 | 99,957 | 99,555 | 97,552 | 98,384 | 98,761 | 99,295 |
| 4 ¼ pct. Belgische 1956-1967-1973 | 98,795 | 98,700 | 98,730 | 98,789 | 97,905 | 98,272 |
| 4 ½ pct. Belgische 1956-1967 | 99,728 | 98,810 | 98,708 | 98,863 | 98,522 | 98,863 |
| 5 pct. Belgische 1957-1969 | 98,247 | 98,460 | 97,934 | 97,873 | 97,727 | 97,695 |
| 5 pct. Belgische 1958-1968 | 98,757 | 98,555 | 98,421 | 98,368 | 98,022 | 98,222 |
| 5 pct. Belgische 1957-1969 | 96,476 | 96,300 | 96,300 | 96,289 | 95,994 | 96,081 |
| 5 pct. Belgische 1959-1970 | 98,528 | 98,205 | 97,856 | 97,763 | 97,233 | 97,181 |
| 5 ¼ pct. Belgische 1960, II | 100,676 | 100,225 | 99,995 | 99,526 | 99,044 | 98,854 |
| 5 ½ pct. Belgische 1960, III | 101,190 | 100,620 | 100,413 | 100,932 | 100,222 | 99,895 |
| 5 ½ pct. Belgische 1961-1970-1973 | 100,709 | 100,680 | 100,604 | 100,942 | 100,438 | 100,472 |
| 5 ½ pct. Belgische 1961-1971-1976-1981 | 100,181 | 100,300 | 100,274 | 100,152 | 99,977 | 100,031 |
| 5 pct. Belgische 1962-1982, I | 99,766 | 99,735 | 99,917 | 100,010 | 99,811 | 99,722 |
| 5 pct. Belgische 1963-1983, I | 93,242 | 92,870 | 92,730 | 92,926 | 93,066 | 92,450 |
| 6 pct. Belgische 1963-1983 | 95,566 | 95,500 | 95,213 | 95,047 | 94,800 | 93,986 |
| 6 ¼ pct. Belgische 1964-1974, I | 99,471 | 99,220 | 99,352 | 99,131 | 98,700 | 98,395 |
| 6 ¼ pct. Belgische 1964-1969-1975 | 99,685 | 99,190 | 99,047 | 99,078 | 98,777 | 98,695 |
| 6 ¼ pct. Belgische 1964-1969-1974, II | 98,966 | 98,770 | 98,274 | 98,515 | 98,311 | 97,850 |
| 6 ¼ pct. Belgische 1965-1970-1976 | 98,880 | 98,575 | 98,256 | 98,331 | 98,011 | 97,781 |
| 6 ¼ pct. Belgische 1965-1971-1978 | 98,733 | 98,495 | 98,074 | 98,047 | 98,122 | 98,063 |
| 6 ¼ pct. Belgische 1965-1971-1980 | — | — | 98,000 | 97,994 | 97,677 | 97,240 |
| 6 ¼ pct. Belgische 1966-1971-1976, I | — | — | — | — | — | — |
| 6 ¼ pct. Belgische 1966-1971-1976, II | — | — | — | — | — | — |
| 4 pct. Belgische lotenlening 1933 | 1.119,619 | 1.115,150 | 1.112,521 | 1.114,526 | 1.098,611 | 1.086,000 |
| 4 pct. Belgische lotenlening 1941 | 857,047 | 856,550 | 851,869 | 852,000 | 841,222 | 820,680 |
| 2 pct. Belgische lotenlening 1953 | 1.062,000 | 1.062,700 | 1.054,956 | 1.053,420 | 1.026,777 | 1.016,720 |
| 4 pct. Belgische Spoorwegen 1955, II | 90,728 | 90,800 | 90,800 | 90,763 | 90,700 | 90,345 |
| 5 pct. Wegenfonds 1957-1967 | 99,900 | 99,710 | 99,700 | 99,700 | 99,350 | 99,290 |
| 6 pct. Wegenfonds 1963-1983 | 94,890 | 95,023 | 94,995 | 94,789 | 94,677 | 94,631 |
| 6 ¼ pct. Wegenfonds 1964-1974 | 99,609 | 99,250 | 98,595 | 98,710 | 98,561 | 98,609 |
| 6 ¼ pct. Wegenfonds 1965-1972-1980 | — | — | — | — | 97,300 | 97,268 |
| 4 pct. Belgische Spoorw. (Belg. tr.) | 512,762 | 509,400 | 505,391 | 503,210 | 499,277 | 498,590 |
| Portefeuille « B » | | | | | | |
| 3 pct. Buurtspoorwegen J.J., IV | 60,033 | 60,100 | 59,957 | 59,357 | 58,783 | 58,625 |
| 3 ½ pct. Regie T.T. 1943 | 100,000 | 100,000 | 99,920 | 99,900 | 99,338 | 98,300 |
| 4 ½ pct. Regie T.T. 1953, I | 101,966 | 102,315 | 102,100 | 102,189 | 102,216 | 102,113 |
| 4 ½ pct. Regie T.T. 1954, I | 93,204 | 93,104 | 93,100 | 93,094 | 92,955 | 92,268 |
| 4 ¾ pct. Regie T.T. 1959-1970 | 97,400 | 97,225 | 96,987 | 96,757 | 96,311 | 95,722 |
| 5 ½ pct. Regie T.T. 1961-1971 | 100,752 | 100,505 | 100,321 | 100,350 | 100,038 | 99,659 |
| 4 ½ pct. Belgische Spoorwegen 1954-1972 | 96,009 | 96,100 | 96,100 | 96,047 | 96,000 | 95,727 |
| 5 pct. Belgische Spoorwegen 1957-1972 | 100,071 | 99,850 | 99,430 | 99,394 | 99,100 | 99,100 |
| 4 ¾ pct. Belgische Spoorwegen 1959, I | 97,400 | 97,400 | 97,443 | 97,500 | 97,500 | 97,500 |
| 5 ½ pct. Belgische Spoorwegen 1963-1983 | 93,995 | 93,935 | 93,860 | 93,800 | 93,800 | 93,436 |
| 6 ¼ pct. Belgische Spoorwegen 1964-1974 | 99,485 | 99,730 | 99,413 | 99,489 | 99,383 | 98,940 |
| 6 ¼ pct. Belgische Spoorwegen 1965-1977 | 98,676 | 98,655 | 98,443 | 98,315 | 98,300 | 97,927 |
| 5 pct. N.M.K.N. 1959-1969 | 98,466 | 98,660 | 98,939 | 99,263 | 98,477 | 97,700 |
| 4 ½ pct. Waterleiding 1953-1968 | 99,300 | 99,255 | 99,008 | 98,947 | 99,105 | 98,913 |
| 4 pct. Gemeentekrediet, I | 82,385 | 82,140 | 81,965 | 82,184 | 82,083 | 81,454 |
| 4 pct. Gemeentekrediet, IV | 93,500 | 93,500 | 93,500 | 93,500 | 93,461 | 93,400 |
| 5 pct. Gemeentekrediet 1957 | 99,428 | 98,785 | 98,239 | 98,021 | 97,377 | 97,200 |
| 4 pct. Belgische Spoorwegen 1937 | 755,588 | 755,941 | 750,363 | 750,500 | 751,647 | 748,590 |
| 4 pct. Antwerpen 1931 | 95,500 | 95,483 | 95,400 | 95,400 | 95,360 | 95,300 |
| 4 ½ pct. Antwerpen 1953, I | 100,952 | 101,225 | 101,313 | 101,500 | 101,500 | 101,500 |
| 4 pct. Antwerpen 1955-1975 | 91,900 | 91,900 | 91,900 | 91,800 | 91,800 | 91,800 |
| 5 pct. Antwerpen 1959-1969 | 97,781 | 97,800 | 97,800 | 97,800 | 97,800 | 97,800 |
| 4 pct. Brussel 1930 | 86,200 | 86,190 | 85,723 | 85,180 | 84,830 | 84,455 |
| 4 ½ pct. Brussel 1956-1967-1972 | 97,714 | 97,800 | 97,800 | 97,800 | 97,800 | 97,800 |
| 5,30 pct. Brussel 1963-1973-1983 | 93,647 | 93,600 | 93,578 | 93,400 | 93,400 | 93,400 |
| 4 ¼ pct. Gent 1954-1974 | 92,400 | 92,400 | 92,400 | 92,400 | 92,400 | 92,336 |
| 4 ½ pct. Gent 1956-1971 | 99,262 | 99,320 | 99,230 | 99,257 | 99,483 | 99,677 |
| 4 ½ pct. Luik 1956-1970 | 100,000 | 100,000 | 99,908 | 99,900 | 99,900 | 99,909 |
| 5 pct. Luik 1957-1967 | 99,700 | 99,700 | 99,700 | 99,700 | 99,700 | 99,700 |
| 2 pct. Brussel 1905 | 741,250 | 733,375 | 729,200 | 727,000 | 726,000 | 723,555 |

1966 (2^e halfjaar) — Middenkoersen van de noteringen

| | Juli | Augustus | September | Oktober | November | December |
|--------------------|---|-----------|-----------|-----------|-----------|-----------|
| Portefeuille « A » | | | | | | |
| 3 | pct. Belgische, II | 99,900 | 99,900 | 99,900 | 99,900 | 99,900 |
| 3 ½ | pct. Belgische 1937 | 87,800 | 87,776 | 87,600 | 87,480 | 87,400 |
| 3 ½ | pct. Belgische 1943 | 88,168 | 87,900 | 87,900 | 87,900 | 87,900 |
| 4 | pct. Geünificeerde schuld, I | 98,200 | 98,200 | 98,200 | 98,200 | 98,200 |
| 4 | pct. Bevrijdingslening | 88,700 | 88,700 | 88,700 | 88,700 | 88,380 |
| 4 ½ | pct. Belgische 1953-1973 | 95,168 | 95,013 | 94,918 | 94,780 | 94,600 |
| 4 ½ | pct. Belgische 1953-1968 | 98,668 | 98,368 | 98,154 | 98,830 | 98,860 |
| 4 ½ | pct. Belgische 1954-1972 | 94,152 | 94,200 | 94,000 | 93,545 | 93,650 |
| 4 ¼ | pct. Belgische 1954-1974, I | 92,600 | 92,550 | 92,300 | 91,930 | 92,045 |
| 4 | pct. Belgische 1955-1975 | 89,247 | 89,581 | 89,377 | 89,260 | 89,255 |
| 4 ¼ | pct. Belgische 1956-1971 | 99,873 | 100,031 | 100,118 | 100,290 | 100,575 |
| 4 ¼ | pct. Belgische 1956-1967-1973 | 99,457 | 99,309 | 98,316 | 98,730 | 99,095 |
| 4 ½ | pct. Belgische 1956-1967 | 99,152 | 99,250 | 98,768 | 99,075 | 99,500 |
| 5 | pct. Belgische 1957-1969 | 97,968 | 98,131 | 97,768 | 97,600 | 97,845 |
| 5 | pct. Belgische 1958-1968 | 98,300 | 98,077 | 97,391 | 98,505 | 98,785 |
| 4 ¾ | pct. Belgische 1959-1971 | 96,178 | 96,154 | 96,145 | 96,040 | 95,940 |
| 5 | pct. Belgische 1959-1970 | 97,268 | 97,254 | 96,122 | 96,485 | 97,010 |
| 5 ¼ | pct. Belgische 1960, II | 98,884 | 99,109 | 99,018 | 99,280 | 99,570 |
| 5 ½ | pct. Belgische 1960, III | 100,073 | 100,100 | 98,913 | 98,520 | 98,790 |
| 5 ½ | pct. Belgische 1961-1970-1973 | 101,131 | 101,381 | 99,886 | 99,825 | 100,185 |
| 5 ½ | pct. Belgische 1961-1971-1976-1981 | 100,231 | 100,354 | 100,080 | 100,189 | 100,000 |
| 5 | pct. Belgische 1962-1982, I | 100,231 | 99,818 | 99,272 | 99,525 | 99,735 |
| 5 | pct. Belgische 1963-1983, I | 92,578 | 92,786 | 92,227 | 92,355 | 92,660 |
| 6 | pct. Belgische 1963-1983 | 93,715 | 93,527 | 93,118 | 92,485 | 92,545 |
| 6 ¼ | pct. Belgische 1964-1974, I | 98,752 | 98,890 | 98,481 | 98,830 | 98,735 |
| 6 ¼ | pct. Belgische 1964-1969-1975 | 98,731 | 98,722 | 98,268 | 97,835 | 97,750 |
| 6 ¼ | pct. Belgische 1964-1969-1974, II | 97,989 | 97,945 | 97,722 | 97,665 | 98,175 |
| 6 ¼ | pct. Belgische 1965-1970-1976 | 97,421 | 97,659 | 98,268 | 98,685 | 98,295 |
| 6 ¼ | pct. Belgische 1965-1971-1978 | 98,221 | 98,200 | 98,045 | 98,070 | 98,105 |
| 6 ¼ | pct. Belgische 1965-1971-1980 | 97,205 | 96,750 | 96,786 | 96,535 | 96,385 |
| 6 ¼ | pct. Belgische 1966-1971-1976, I | 96,880 | 97,145 | 97,118 | 97,420 | 97,530 |
| 6 ¼ | pct. Belgische 1966-1971-1976, II | — | — | — | 96,920 | 96,690 |
| 4 | pct. Belgische lotenlening 1933 | 1.086,157 | 1.091,590 | 1.085,045 | 1.085,900 | 1.075,400 |
| 4 | pct. Belgische lotenlening 1941 | 810,894 | 818,181 | 803,000 | 799,050 | 799,700 |
| 2 | pct. Belgische lotenlening 1953 | 1.017,157 | 1.014,772 | 965,000 | 933,250 | 938,400 |
| 4 | pct. Belgische Spoorwegen 1955, II | 90,194 | 90,300 | 90,209 | 90,200 | 90,115 |
| 5 | pct. Wegenfonds 1957-1967 | 99,684 | 99,600 | 99,236 | 99,225 | 99,435 |
| 6 | pct. Wegenfonds 1963-1983 | 94,642 | 94,600 | 94,422 | 94,100 | 93,875 |
| 6 ¼ | pct. Wegenfonds 1964-1974 | 98,578 | 98,768 | 98,286 | 98,265 | 98,265 |
| 6 ¼ | pct. Wegenfonds 1965-1972-1980 | 97,200 | 97,163 | 96,954 | 96,855 | 96,890 |
| 4 | pct. Belgische Spoorw. (Belg. tr.) | 484,684 | 486,727 | 474,954 | 472,300 | 472,250 |
| Portefeuille « B » | | | | | | |
| 3 | pct. Buurtspoorwegen J.J., IV | 58,675 | 58,575 | 58,428 | 58,150 | 58,000 |
| 3 ½ | pct. Regie T.T. 1943 | 97,054 | 97,316 | 97,592 | 97,600 | 97,590 |
| 4 ½ | pct. Regie T.T. 1953, I | 102,178 | 102,027 | 101,422 | 102,510 | 102,830 |
| 4 ¼ | pct. Regie T.T. 1954, I | 92,200 | 92,300 | 91,850 | 90,690 | 90,660 |
| 4 ¾ | pct. Regie T.T. 1959-1970 | 95,378 | 95,422 | 95,509 | 95,780 | 95,965 |
| 5 ½ | pct. Regie T.T. 1961-1971 | 99,878 | 100,209 | 99,600 | 99,455 | 99,660 |
| 4 ½ | pct. Belgische Spoorwegen 1954-1972 | 95,257 | 95,072 | 94,954 | 94,485 | 94,125 |
| 5 | pct. Belgische Spoorwegen 1957-1972 | 99,300 | 99,427 | 99,054 | 99,215 | 99,585 |
| 4 ¾ | pct. Belgische Spoorwegen 1959, I | 97,500 | 97,586 | 97,513 | 97,415 | 97,400 |
| 5 ½ | pct. Belgische Spoorwegen 1963-1983 | 93,400 | 93,486 | 93,481 | 93,400 | 93,215 |
| 6 ¼ | pct. Belgische Spoorwegen 1964-1974 | 98,726 | 98,672 | 97,786 | 97,910 | 98,400 |
| 6 ¼ | pct. Belgische Spoorwegen 1965-1977 | 97,984 | 98,272 | 97,786 | 97,925 | 98,460 |
| 5 | pct. N.M.K.N. 1959-1969 | 97,510 | 97,495 | 96,977 | 96,480 | 96,450 |
| 4 ½ | pct. Waterleiding 1953-1968 | 99,100 | 99,100 | 98,968 | 99,250 | 99,465 |
| 4 | pct. Gemeentekrediet, I | 81,200 | 81,100 | 80,513 | 80,225 | 79,995 |
| 4 | pct. Gemeentekrediet, IV | 93,400 | 93,400 | 93,390 | 93,055 | 92,760 |
| 5 | pct. Gemeentekrediet 1957 | 97,200 | 97,200 | 96,895 | 96,600 | 96,370 |
| 4 | pct. Belgische Spoorwegen 1937 | 748,000 | 748,631 | 743,636 | 734,947 | 728,444 |
| 4 | pct. Antwerpen 1931 | 95,300 | 95,414 | 95,440 | 95,275 | 95,200 |
| 4 ½ | pct. Antwerpen 1953, I | 101,500 | 101,500 | 101,436 | 101,355 | 101,310 |
| 4 | pct. Antwerpen 1955-1975 | 91,800 | 91,800 | 91,800 | 91,800 | 91,800 |
| 5 | pct. Antwerpen 1959-1969 | 97,800 | 97,736 | 97,586 | 97,120 | 96,715 |
| 4 | pct. Brussel 1930 | 84,075 | 83,655 | 83,141 | 82,490 | 82,262 |
| 4 ½ | pct. Brussel 1956-1967-1972 | 97,800 | 97,800 | 97,709 | 97,935 | 98,365 |
| 5,30 | pct. Brussel 1963-1973-1983 | 93,400 | 93,400 | 93,322 | 93,300 | 93,265 |
| 4 ¼ | pct. Gent 1954-1974 | 92,200 | 92,200 | 92,159 | 92,100 | 92,100 |
| 4 ½ | pct. Gent 1956-1971 | 99,836 | 100,159 | 99,959 | 99,705 | 99,735 |
| 4 ½ | pct. Luik 1956-1970 | 100,431 | 100,477 | 100,095 | 99,640 | 99,350 |
| 5 | pct. Luik 1957-1967 | 99,700 | 99,700 | 99,431 | 99,300 | 99,300 |
| 2 | pct. Brussel 1905 | 706,142 | 714,444 | 712,666 | 713,750 | 711,500 |

LITERATUUR IN VERBAND MET DE ECONOMISCHE EN FINANCIËLE PROBLEMEN VAN BELGIE

Onderstaande literatuuropgave sluit aan bij diegene die wij gepubliceerd hebben in het meinummer 1967 van het *Tijdschrift*. Er weze opgemerkt dat in deze literatuuropgave noch de verslagen van de verschillende instellingen, noch de statistische bronnen zijn overgenomen.

1. GELD- EN KREDIETWEZEN

CLERFAÏT G., De l'extension nécessaire de la politique monétaire. (*Revue de la Banque, Brussel, XXXI, n° 3, 1967, blz. 211-237.*)

Il problema del finanziamento degli investimenti in Belgio nei Rapporti De Voghel e Cortvriendt. (*Bancaria, Rome, XXIII, n° 3, maart 1967, blz. 312-324.*)

LISMONT R., Monetaire ontwikkeling in de Beneluxlanden van 1958 tot 1965. (*Benelux Economisch en Statistisch Kwartaalbericht, Brussel, n° 1, 1967, blz. 7-20.*)

ROCHETTE J., Réflexions sur le calcul des charges d'emprunt. (*Revue de la Banque, Brussel, XXXI, n° 4, 1967, blz. 332-363.*)

TOURNEUR F., La Centrale belge des risques du crédit. (*Revue de la Banque, Brussel, XXXI, n° 4, 1967, blz. 365-380.*)

3. NIET-GELDSCHEPPENDE FINANCIËLE INSTELLINGEN

ZONDERVAN R., Réflexions sur la division du patrimoine (II^e partie). (*Revue de la Banque, Brussel, XXXI, n° 3, 1967, blz. 239-265.*)

4. OVERHEIDSFINANCIËN

DE GRAND'RY A. e.a., Recueil des lois et arrêtés sur la comptabilité de l'Etat. (*UGA, Heule, 1967, div. blz.*)

DESAMA C. & BLAISE A., De kredietverrichtingen der dorpen in de 17^e eeuw. (*Drie-maandelijks Tijdschrift van het Gemeentekrediet van België, Brussel, XXI, n° 80, april 1967, bl. 57-67.*)

D'HAENZE M., Aspecten van onze openbare financiën. (*Conférences du Centre d'Etudes bancaires et financières, Impresor, Brussel, boekje n° 125, april 1967, 30 blz.*)

GOETHALS M., De gemeenteschuld. (*Drie-maandelijks Tijdschrift van het Gemeentekrediet van België, Brussel, XXI n° 80, april 1967, blz. 71-74.*)

Impôt des personnes physiques. (*Revue belge des Sciences commerciales, Brussel, XLII, n°s 1-2, januari-februari 1967, blz. 5-20.*)

SPREUTELS M., De fiscale politiek. (*Documentatieblad van het Ministerie van Financiën, Brussel, n° 4, april 1967, blz. 5-41.*)

TIBERGHIE A., Het nieuwe fiscaal régime toepasselijk op de onroerende meerwaarden. (*Conférences du Centre d'Etudes bancaires et financières, Impresor, Brussel, boekje n° 126, april 1967, 30 blz.*)

VAN ELSLANDE R., Taxe sur la valeur ajoutée. (*Vita, Brussel, XXIV, n° 9, 15 mei 1967, blz. 333-335.*)

5. NATIONAAL INKOMEN — SPAARWEZEN — INVESTERINGEN — VERBRUIK

Financieringsproblemen van de internationale investeringen in België. (*Tijd, Antwerpen, XLII, n°s 17-18, 28 april en 5 mei 1967, blz. 15-21 en 17-25.*)

GLEJSER H., Le revenu des régions belges. (*Cahiers économiques de Bruxelles, Brussel, n° 34, 2^e kwartaal 1967, blz. 263-272.*)

7. PRIJZEN EN LONEN

GUBBELS R., De ongelijkheid van beloning voor mannelijke en vrouwelijke werknemers. (*Arbeidsblad, Brussel, LXVIII, maart 1967, blz. 493-506.*)

8. WERKGELEGENHEID EN WERKLOOSHEID

CLOSSET Ch. L. & VAN COMPERNOLLE J., La réservation de certains avantages sociaux aux travailleurs syndiqués et les principes d'égalité et de liberté d'association. (*Journal des Tribunaux, Brussel, LXXXII, n° 4574, 13 mei 1967, blz. 305-311.*)

DENIS F., L'immigration et la situation du marché de l'emploi. (*Les Dossiers de l'Action sociale catholique, Brussel, XLIV, n° 4, april-mei 1967, blz. 207-220.*)

SCHELLEKENS J., Fermeture d'entreprises. (*C.E.D.-Samsom, Brussel, 1966, 106 blz.*)

9. SOCIALE VERZEKERING

DELPEREE A., L'assurance maladie-invalidité dans le contexte socio-économique contemporain. (*Reflets et Perspectives de la Vie économique, Brussel, VI, n° 2, maart 1967, blz. 83-96.*)

10. ECONOMISCHE TOESTAND — ECONOMISCHE POLITIEK

DE CAEVEL J. e.a., Régions et structures industrielles. Le cas de la Belgique. (*Editions Génin, Parijs, 1966, 238 blz.*)

HENRION R., La décision gouvernementale et le rôle du technicien. (*Cahiers économiques de Bruxelles, Brussel, n° 34, 2^e kwartaal 1967, blz. 147-158.*)

Industrial Investment in Belgium. A Businessman's Guide-Book. (*Société Générale de Banque, Brussel, 1967, 89 blz.*)

Overzicht van de economische toestand in België. 1^o kwartaal 1967. (*Weekberichten van de Kredietbank, Brussel, XXII, n° 19, 13 mei 1967, blz. 169-177.*)

PIEROT F., La politique de reconversion des régions charbonnières ne serait-elle qu'une mystification? (*Bulletin du Grand Liège, Luik, n° 64, mei 1967, blz. 3-9.*)

11. NIJVERHEID — LANDBOUW — VISSERIJ

DEHAENE J. L., De huisvesting in België. (*De Gids op maatschappelijk Gebied, Brussel, LVIII, n° 4, april 1967, blz. 297-314.*)

DUVIEUSART A.M.J., La politique de l'électricité en Belgique. (*La Revue Nouvelle, Brussel, XLV, n° 5, 15 mei 1967, blz. 480-488.*)

Le secteur textile dans le cadre européen. (*Reflets et Perspectives de la Vie économique, Brussel, VI, n° 2, maart 1967, blz. 137-150.*)

MICHELSEN F., Les problèmes de l'industrie textile. (*Reflets et Perspectives de la Vie économique, Brussel, VI, n° 2, maart 1967, blz. 123-136.*)

PUTZEYS A., Le budget des travaux publics pour 1967 et le plan quinquennal des travaux publics. (*Bulletin du Grand Liège, Luik, n° 64, mei 1967, blz. 10-17.*)

REYNAERT W., L'industrie textile d'hier, d'aujourd'hui et de demain. (*Société Royale d'Economie Politique de Belgique, Brussel, 1967, 33 blz.*)

WERY R., Un modèle prévisionnel de l'agriculture belge. (*Cahiers économiques de Bruxelles, Brussel, n° 34, 2^e kwartaal 1967, blz. 273-294.*)

12. WETENSCHAPPELIJK ONDERZOEK

VAN DEN ABELEN G., L'industrie devant le phénomène de l'explosion scientifique. (*Conférences du Centre d'Etudes bancaires et financières, Impresor, Brussel, boekje n° 128, mei 1967, 31 blz.*)

VAN DEN VEN P., La situation actuelle de la recherche scientifique fondamentale en Belgique. (*Bulletin de la Classe des Lettres et des Sciences morales et politiques, Brussel LII, 5^e reeks, n° 12, december 1966, blz. 528-542.*)

15. BUITENLANDSE HANDEL

De Belgische handel met ontwikkelingslanden. (*Weekberichten van de Kredietbank, Brussel, XXII, n° 16, 22 april 1967, blz. 145-148.*)

De Kennedy-ronde : de laatste loodjes wogen het zwaarst. (*Weekberichten van de Kredietbank, Brussel, XXII, n° 21, 27 mei 1967, blz. 193-197.*)

MELIN L., L'économie de l'Extrême-Orient et la Belgique. (*Revue des Sciences économiques, Luik, XLII, n° 149, maart 1967, blz. 33-41.*)

16. INTERNATIONALE FINANCIËLE TRANSACTIES

BIRON H., La réforme du système monétaire international. (*Revue de la Banque, Brussel, XXXI, n° 4, 1967, blz. 307-330.*)

CHAMBERS P., Some Re-Thinking on the Problems of Liquidity. (*The South African Journal of Economics, Johannesburg, XXXV, n° 1, maart 1967, blz. 3-14.*)

COLLIN F., De prioriteit van de monetaire integratie in Europees verband. (*Conférences du Centre d'Etudes bancaires et financières, Impresor, Brussel, boekje n° 129, juni 1967, 24 blz.*)

De Bank voor Internationale Betalingen. (*Weekberichten van de Kredietbank, Brussel, XXII, n° 17, 29 april 1967, blz. 153-156.*)

DIAMOND M., Trends in the Flow of International Private Capital, 1957-1965. (*Staff Papers, Washington, XIV, n° 1, maart 1967, blz. 1-42.*)

Euro-dollars, euro-emissioni e mercato europeo dei capitali. (*Bancaria, Rome, XXIII, n° 3, maart 1967, blz. 352-360.*)

EXTER J., Real Gold or Paper Gold. (*The South African Journal of Economics, Johannesburg, XXXV, n° 1, maart 1967, blz. 15-29.*)

HOGAN J.D., The U.S. Balance of Payments and Capital Flows. (*Praeger, New York, 1967, XIII+199 blz.*)

KINDLEBERGER C.P., International Monetary Arrangements. (*University of Queensland, Queensland, 1966, 20 blz.*)

LEDUC G., La France et le problème de l'or. (*Conférences du Centre d'Etudes bancaires et financières, Impresor, Brussel, 1967, 31 blz.*)

LEDUC G., Le problème des liquidités monétaires internationales. (*Bulletin mensuel de la Banque centrale-Cameroun Afrique équatoriale, Parijs, n° 1022, april 1967, blz. 1066-1077.*)

LELIEVRE B., Le marché de l'or en 1966. (*Banque, Parijs, XLII, n° 251, mei 1967, blz. 313-317.*)

- L'évolution de la politique monétaire internationale. (*Chambre de Commerce Internationale, Parijs, 1967, 20 blz.*)
- MILLER J.D., The Financial Markets and the World Bank. (*Bank- en Effectenbedrijf, Amsterdam, XV, n° 6, april 1967, blz. 3-7.*)
- MOSSE R., Les problèmes monétaires internationaux. (*Payot, Parijs, 1967, 318 blz.*)
- SHANNON I., Gold and the American Balance of Payments. (*Henry Regnery Company, Chicago, 1966, IX+150 blz.*)
- The Role of Sterling. (*D.E.A.-Progress Report, Londen, n° 27, april 1967, blz. 1-4.*)
- TICHY G., Neuere Literatur zum Thema internationale Liquidität. (*Zeitschrift für Nationalökonomie, Wenen, XXVII, n°s 1-2, april 1967, blz. 183-193.*)
- WILLIAMS D., Foreign Currency Issues on European Security Markets. (*Staff Papers, Washington, XIV, n° 1, maart 1967, blz. 43-79.*)
- 17. INTERNATIONALE ECONOMISCHE AANEENSLUITING**
- ASKENAZY H., Les bourses du Marché commun en 1966. (*Les Problèmes de l'Europe, Parijs, IX, n° 34, 4^e kwartaal 1966, blz. 91-99.*)
- BLONDEL SPINELLI D., L'énergie dans l'Europe des Six. Fondements d'une politique énergétique commune. (*Cujas, Parijs, 1966, 351 blz.*)
- CARLI G., L'esperienza europea e l'armonizzazione delle politiche economiche. (*Bancaria, Rome, XXIII, n° 3, maart 1967, blz. 279-287.*)
- CONSTANTINIDES-MEGRET C., Le rôle des pouvoirs publics nationaux dans la mise en œuvre du droit communautaire. (*Revue du Marché commun, Parijs, n° 100, maart 1967, blz. 213-220.*)
- DAVIES J., Le Marché commun vu par les industriels anglais. (*Revue du Marché commun, Parijs, n° 100, maart 1967, blz. 151-154.*)
- De prioriteit van de monetaire integratie in Europees verband. (*Weekberichten van de Kredietbank, Brussel, XXII, n° 20, 20 mei 1967, blz. 185-188.*)
- Dix ans de politique agricole commune. (*Revue du Marché commun, Parijs, n° 100, maart 1967, blz. 160-166.*)
- DONNEDIEU de VABRES J., Le Marché commun — dix ans après sa signature. Souvenirs de négociations. (*Revue du Marché commun, Parijs, n° 100, maart 1967, blz. 118-126.*)
- DOUSSET J., Bilan et perspectives de la politique commune des transports. (*Revue du Marché commun, Parijs, n° 100, maart 1967, blz. 174-180.*)
- Eventuele toetreding van Groot-Brittannië tot de Gemeenschap. Uittreksels uit persconferenties van de H. H. Wilson, Eerste minister van het Verenigd-Koninkrijk, en de H. G. Brown, Minister van Buitenlandse Zaken, na hun bezoeken aan de zes hoofdsteden in de Gemeenschap. (*Bulletin van de Europese Economische Gemeenschap, Brussel, n° 4, april 1967, blz. 18-27.*)
- Fiscal Harmonization in Common Markets. 1. Theory. 2. Practice. (*Columbia University Press, New York, 1967, XX+468 en XXI+674 blz.*)
- FORTE F., E.E.C. Sales Tax Harmonization : An Alternative Scheme. (*Banca Nazionale del Lavoro Quarterly Review, Rome, n° 80, maart 1967, blz. 56-72.*)
- FOYER H. & KRIJNSE LOCKER H., Les exportations de biens d'équipement de la Communauté. (*Statistische Mededelingen van het Bureau voor de Statistiek der Europese Gemeenschappen, Brussel, n° 1, 1^e kwartaal 1967, blz. 5-68.*)
- FURST G., Ein System der Preisstatistik für die Europäische Wirtschaftsgemeinschaft. (*Statistische Mededelingen van het Bureau voor de Statistiek der Europese Gemeenschappen, Brussel, n° 1, 1^e kwartaal 1967, blz. 5-68.*)
- Geharmoniseerde statistiek der gemiddelde bruto uurverdiensten in de industrieën der Europese Gemeenschappen — april 1966. (*Sociale Statistiek van het Bureau voor de Statistiek der Europese Gemeenschappen, Brussel, n° 1, 1967, blz. 3-93.*)
- HEYNIG E., Problèmes institutionnels posés par la mise en œuvre d'une politique sociale au niveau communautaire. (*Revue du Marché commun, Parijs, n° 100, maart 1967, blz. 198-212.*)
- HOELEN H., Kartellering, overheid en E.E.G. (*Economisch-Statistische Berichten, Rotterdam, LII, n° 2589, 19 april 1967, blz. 415-418.*)
- La Communauté européenne en face de nombreux problèmes. (*Les Problèmes de l'Europe, Parijs, IX, n° 34, 4^e kwartaal 1966, blz. 71-76.*)
- LAPIE P.O., La politique énergétique commune, ses étapes et ses difficultés. (*Revue du Marché commun, Parijs, n° 100, maart 1967, blz. 134-141.*)
- LASSIER J., Dix ans de politique de concurrence. (*Revue du Marché commun, Parijs, n° 100, maart 1967, blz. 167-173.*)
- Le Marché commun européen après dix années d'existence. (*Bulletin mensuel économique de la First National City Bank, New York, april 1967, blz. 11-14.*)
- MALGRAIN Y., Le Marché commun agricole après le règlement de la crise de juin 1965. (*Les Problèmes de l'Europe, Parijs, IX, n° 34, 4^e kwartaal 1966, blz. 31-37.*)
- MARJOLIN R., Interview with M. Marjolin, Vice-President of the Commission of the E.E.C. (*The Banker, Londen, CXVII, n° 495, mei 1967, blz. 384-395.*)
- MEGRET J., La technique communautaire d'harmonisation des législations : l'article 100. (*Revue du Marché commun, Parijs, n° 100, maart 1967, blz. 181-189.*)
- MITZAKIS M.G., Force et faiblesse de la position monétaire du Marché commun. (*Les Problèmes de l'Europe, Parijs, IX, n° 34, 4^e kwartaal 1966, blz. 38-42.*)
- MORISSENS L., La cohérence de l'intégration des politiques économiques dans la C.E.E. (*Cahiers économiques de Bruxelles, Brussel, n° 34, 2^e kwartaal 1967, blz. 219-261.*)
- Negende verslag van de werkzaamheden van het Monetair Comité. (*Publikatieblad van de Europese Gemeenschappen, Brussel, X, n° 86, 5 mei 1967, blz. 1697-1714.*)

- PEDINI M., La C.E.E. e la sua politica commerciale. (*Rivista di Politica Economica, Rome, LVII, n° 4, april 1967, blz. 601-613.*)
- PEYRARD M., La conjoncture économique de la Communauté. (*Les Problèmes de l'Europe, Parijs, IX, n° 34, 4^e kwartaal 1966, blz. 77-81.*)
- SAINT-GEOURS J., Les perspectives du Marché commun européen pour la prochaine décennie. (*Revue du Marché commun, Parijs, n° 100, maart 1967, blz. 142-144.*)
- SARAMITE M., La politique commune de conjoncture dans la C.E.E. (*Institut d'Etudes politiques de Toulouse, Toulouse, 1966, 210 blz.*)
- SCAILTEUR C., L'harmonisation des taxes sur les affaires dans le Marché commun. (*Recueil général de l'Enregistrement et du Notariat, Brussel, CXVI, n°s 21029 tot 21033, mei 1967, blz. 161-178.*)
- Sterling and Europe. (*The Irish Banking Review, Dublin, maart 1967, blz. 14-17.*)
- TARR R., Bibliographie européenne : La politique de développement régional. (*Les Problèmes de l'Europe, Parijs, IX, n° 34, 4^e kwartaal 1966, blz. 100-104.*)
- The Common Market and the United Kingdom. A Guide to the European Economic Community and the Possible Effects of British Membership. (*Westminster Bank Ltd., Londen, 1966, 60 blz.*)
- TOULEMON R., L'association à la C.E.E. est-elle une formule d'avenir? (*Revue du Marché commun, Parijs, n° 100, maart 1967, blz. 145-150.*)
- ULMER E. & BEIER F.K., La répression de la concurrence déloyale dans les Etats membres de la C.E.E. 1. Droit comparé avec propositions pour le rapprochement des législations. (*Dalloz, Parijs, 1967, XIX+308 blz.*)
- URI P., De la Communauté Européenne du Charbon et de l'Acier au Marché commun. (*Revue du Marché commun, Parijs, n° 100, maart 1967, blz. 111-117.*)
- VAN HOESTENBERGHE J., Algemene probleemstelling van de regionale politiek in de E.E.G. (*Tijd, Antwerpen, XLII, n° 17, 28 april 1967, blz. 5-9.*)
- VIGNES D., L'harmonisation des législations : les travaux effectués et en cours. (*Revue du Marché commun, Parijs, n° 100, maart 1967, blz. 190-197.*)
- WILLIAMS G.T., L'agriculture britannique et le Marché commun. (*Revue du Marché commun, Parijs, n° 100, maart 1967, blz. 155-159.*)
- ZIJLMANS H., Le financement de la politique agricole commune de la Communauté Economique Européenne. (*Revue des Sciences économiques, Luik, XLII, n° 149, maart 1967, blz. 13-22.*)
- 18. DIVERSEN**
- België en de ontwikkeling van de derde wereld. (Witboek) (*Mededelingen van het Verbond der Belgische Nijverheid, Brussel, XXII, april 1967, speciaal nummer, blz. I-XIII en 1-31.*)
- La réforme du statut des sociétés anonymes. (*Revue belge des Sciences commerciales, Brussel, XLII, n°s 1-2, januari-februari 1967, blz. 37-44.*)
-

ECONOMISCHE WETGEVING

Deze rubriek bevat de wetten, besluiten en andere officiële bekendmakingen die van bijzonder belang zijn voor 's lands algemene economie en via het Belgisch Staatsblad werden afgekondigd in de loop van de maand aan deze van de publikatie van het Tijdschrift voorafgaand.

Alleen de gewichtigste wetten en besluiten hebben wij « in extenso » overgenomen. Voor de andere wetteksten volstaat een eenvoudige vermelding, desnoods door een verklarende nota verduidelijkt.

Anderzijds, omvat de economische wetgeving de voornaamste besluiten, richtlijnen en verordeningen voorkomend in het Publikatieblad van de Europese Gemeenschappen.

Om het naslaan ervan te vergemakkelijken, hebben wij bovenbedoelde documentatie in de volgende rubrieken ondergebracht :

1. — *Algemene economische wetgeving*
2. — *Geld-, krediet- en bankwezen*
3. — *Overheidsfinanciën*
4. — *Landbouw*
5. — *Nijverheid*
6. — *Arbeid*
7. — *Binnenlandse handel*
8. — *Buitenlandse handel*
9. — *Verkeerswezen*
10. — *Prijzen en lonen*
11. — *Pensioenen, sociale verzekeringen en diverse sociale voordelen*
12. — *Europese Economische Gemeenschap*

1. — ALGEMENE ECONOMISCHE WETGEVING

Koninklijk besluit van 17 mei 1967

betreffende de uitvoering van artikel 2, §§ 5 en 6, van de wet van 31 maart 1967, tot toekenning van bepaalde machten aan de Koning, ten einde de economische heropleving, de bespoediging van de regionale reconversie en de stabiliteit van het begrotings-evenwicht te verzekeren (Staatsblad, 20 mei 1967, blz. 5380).

Artikel 1. — Artikel 2, § 5, van de wet 31 maart 1967, tot toekenning van bepaalde machten aan de Koning ten einde de economische heropleving, de bespoediging van de regionale reconversie en de stabilisatie van het begrotingsevenwicht te verzekeren, treedt in werking op 18 mei 1967.

Koninklijk besluit n° 22 van 23 mei 1967

houdende wijziging van de wet van 17 juli 1959 tot invoering en ordening van maatregelen

ter bevordering van de economische expansie en de oprichting van nieuwe industrieën, van de wet van 18 juli 1959 tot invoering van bijzondere maatregelen ter bestrijding van de economische en sociale moeilijkheden in sommige gewesten, en van de wet van 14 juli 1966 tot tijdelijke instelling van uitzonderlijke hulpverlening ter versnelling van de economische reconversie en ontwikkeling van de steenkoolmijngebieden en van bepaalde andere gewesten die met ernstige en dringende problemen te kampen hebben (Staatsblad, 25 mei 1967, blz. 5594).

Artikel 1. — (...)

« De globale som ten bedrage waarvan de staatswaarborg mag worden toegekend is vastgesteld op een bedrag in omloop van 25 miljard frank, waarvan de krachtens de wetten van 7 augustus 1953 en 10 juli 1957 toegekende waarborgen dienen in mindering gebracht. Dit bedrag kan bij in Ministerraad overlegd koninklijk besluit tot 35 miljard frank worden verhoogd door vrijgeving van twee schijven van ieder 5 miljard frank. »

Art. 2. — (...)

« Artikel 8. De ondernemingen, welke krachtens een der artikelen 3 tot 6 het voordeel van een tegemoetkoming van de Staat voor de bij artikelen 1, b of 1, c bedoelde verrichtingen hebben genoten ten einde een investering in onroerende goederen te verwezenlijken, kunnen van de onroerende voorheffing op deze onroerende goederen vrijgesteld worden en zulks voor een termijn van maximum vijf jaar, in te gaan op 1 januari na de ingebruikneming ervan. »

Art. 3. — In artikel 7 van de wet van 18 juli 1959 tot invoering van bijzondere maatregelen ter bestrijding van de economische en sociale moeilijkheden in sommige gewesten worden het eerste en het tweede lid, gewijzigd bij de wet van 30 juli 1963, en het derde en het vierde lid, gewijzigd bij de wet van 14 februari 1961, door de volgende bepalingen vervangen :

« Voor de gehele of gedeeltelijke terugbetaling in hoofdsom, rente en bijkomende kosten van de in artikel 6 bedoelde leningen kan onder de door de Koning bepaalde voorwaarden door de bevoegde Ministers staatswaarborg worden verleend.

» Deze staatswaarborgen worden aangerekend op het plafond vastgesteld in artikel 4 van de wet

17 juli 1959 tot invoering en ordening van maatregelen tot bevordering van de economische expansie en de oprichting van nieuwe industrieën.

» Indien de lening echter niet door een openbare kredietinstelling werd toegestaan, zal de staatswaarborg niet meer dan 50 pct. mogen bedragen van de som die, na de verwezenlijking van de ten gunste van de lener gebeurlijke vastgelegde waarborgen nog moet worden betaald ».

« Artikel 12. De ondernemingen, welke krachtens een der artikelen 6 tot 9, het voordeel van een tegemoetkoming van de Staat hebben genoten ten einde een investering in onroerende goederen te verwezenlijken, kunnen van de onroerende voorheffing op deze onroerende goederen vrijgesteld worden, en zulks voor een termijn van maximum vijf jaar in te gaan op 1 januari na de ingebruikneming ervan. »

Art. 5. — (...)

« De waarborgen door de Staat op basis van de onderhavige wet aan leningen gehecht, worden op het bij artikel 4 van de wet van 17 juli 1959 bepaalde maximumbedrag aangerekend. »

2. — GELD-, KREDIET- EN BANKWEZEN

Koninklijk besluit n^o 11 van 18 april 1967

tot wijziging van het koninklijk besluit n^o 42 van 15 december 1934 betreffende de controle op de private spaarkassen en van de wet van 7 december 1934 houdende oprichting van een Centraal Bureau voor de Kleine Spaarders. Advies van de Raad van State (Staatsblad, 12 mei 1967, blz. 5137.)

Koninklijk besluit van 28 april 1967

waarbij de coöperatieve vennootschap Woningfonds van de Bond der Kroostrijke Gezinnen van België, gemachtigd wordt, onder staatswaarborg, een negenentwintigste lening aan te gaan voor een effectief bedrag van fr. 220 miljoen (Staatsblad, 30 mei 1967, blz. 5787).

Koninklijk besluit van 2 mei 1967

betreffende de lening 1967 op 6 of 15 jaar, groot fr. 3,5 miljard, te sluiten door de Nationale Maatschappij der Belgische Spoorwegen, met waarborg van de Staat (Staatsblad, 4 mei 1967, blz. 4869).

Art. 2. — De lening wordt vertegenwoordigd door toonderobligaties (...) welke renten tegen de hierna-vermelde rentevoeten :

6,75 pct. 's jaars, vanaf 17 mei 1967 tot 16 mei 1973;
7 pct. 's jaars, vanaf 17 mei 1973 tot 16 mei 1982.

Art. 3. — De openbare inschrijving op de obligaties van de lening wordt (...) gesloten zodra het ingeschreven nominaal kapitaal drie miljard vijfhonderd miljoen frank bereikt (...).

Art. 4. — De uitgifteprijs, vastgesteld op 995 frank netto per duizend frank nominaal kapitaal, is volledig in specie te betalen op het ogenblik van de indiening der inschrijvingen.

Art. 6. — De lening is aflosbaar van het tweede jaar af (...).

Art. 9. — De houders kunnen de vervroegde terugbetaling van hun obligaties bekomen op 17 mei 1973, tegen pari van de nominale waarde.

Art. 10. — De betaling van de rente en de terugbetaling van de obligaties zijn door de Staat gewaarborgd.

Wet van 3 mei 1967

tot wijziging van het koninklijk besluit n^o 185 van 9 juli 1935, op de bankcontrole en het uitgifteregime voor titels en effecten (Staatsblad, 20 mei 1967, blz. 5379).

Artikel 1. — Artikel 14 van het koninklijk besluit n^o 185 d.d. 9 juli 1935 op de bankcontrole en het uitgifteregime voor titels en effecten, wordt gewijzigd als volgt :

1. In het eerste lid wordt de zin « Dit verbod geldt eveneens voor de door dergelijke maatschappijen uitgegeven obligaties » geschrapt.

2. Het tweede lid wordt door de volgende bepaling vervangen :

« Die banken mogen echter op zulke effecten inschrijven of ze anderszins dan op een openbare

fondsenbeurs verkrijgen met het doel ze te koop aan te bieden, en ze in eigendom bewaren gedurende een termijn van niet meer dan één jaar te rekenen van de eerste inschrijving of verkrijging met dat doel verricht. De banken mogen eveneens, binnen dezelfde grenzen, aandelen onder zich houden in één of meer verenigingen in deelneming opgericht met het oog op de te koopbieding van aandelen of obligaties. »

3. Het artikel wordt met de volgende bepaling aangevuld :

« De Bankcommissie kan tweemaal, voor periodes van niet meer dan één jaar ieder, verlenging van de in het tweede en het derde lid bepaalde termijnen toestaan.

» De Bankcommissie kan, bij ter goedkeuring aan de Minister van Financiën en aan de Minister van Economische Zaken voorgelegd reglement, ten opzichte van alle ingeschreven banken, voorschriften uitvaardigen die er op gericht zijn enerzijds haar informatie te verzekeren over de in het tweede lid bepaalde verrichtingen, en anderzijds de betrekkelijke omvang te beperken van de portefeuilles van te koop te bieden effecten.

» De Bankcommissie kan, wanneer zulks door uitzonderlijke omstandigheden verantwoord is, afwijkingen verlenen van de door haar krachtens voorgaande alinea bepaalde grenzen. »

Koninklijk besluit n° 18 van 23 mei 1967

tot wijziging van het koninklijk besluit van 22 oktober 1937 houdende oprichting van een Raad voor Kredietinstellingen (Staatsblad, 25 mei 1967, blz. 5647).

Artikel 1. — Artikel 1 van het koninklijk besluit van 22 oktober 1937 wordt door de volgende bepaling vervangen :

« Er wordt opgericht bij het Departement van Financiën, een Raad voor de Openbare Kredietinstellingen ». Zijn zetel is gevestigd te Brussel of in één van de randgemeenten.

» Zijn bevoegdheid strekt zich uit tot de openbare kredietinstellingen ingesteld door een wet. »

Art. 2. — Het artikel 2 van hetzelfde besluit wordt door de volgende bepaling vervangen :

« Art. 2. De Raad heeft tot taak op bestendige wijze bij te dragen tot de coördinatie van de bedrijvigheid, van de organisatie en van de onderscheiden bevoegdheden van de in het vorig artikel bedoelde instellingen.

» Hij verzekert de bestudering van de kwesties waarvan het onderzoek hem door de uitvoerende macht werd opgedragen.

» Hij kan eveneens het initiatief nemen van bepaalde studies en aan de Minister van Financiën of aan de Hoge Raad van Financiën advies geven over al de kwesties die onder zijn bevoegdheid vallen.

» Hij kan verslagen publiceren over de conclusies van zijn werkzaamheden. »

Art. 3. — Een artikel 2bis opgesteld als volgt, wordt in hetzelfde besluit ingelast.

« Art. 2bis. De openbare kredietinstellingen bedoeld bij het voorgaand artikel zijn ertoe gehouden het advies van de Raad in te winnen vóór alle wijzigingen in de voorwaarden en de methodes van geldinzameling op de markt, behoudens wat de bevoegdheden betreft welke hun door de wetgeving tot inrichting van de maatschappelijke zekerheid werden opgedragen.

» Zij zijn ertoe gehouden de Raad in kennis te stellen :

» 1° van hun inzichten op de kapitaalmarkt beroep te doen door middel van niet doorlopende uitgaven van obligatieleningen alsmede van de voorwaarden der ontworpen leningen;

» 2° van hun ontwerpen van nieuwe oriëntering inzake beleggingen en kredieten alsmede van iedere wijziging in de structuur van hun vroegere beleggingen.

» Zij zijn bovendien ertoe gehouden bij de aanvang van elk jaar het plan van eventuele uitbreiding van hun exploitatienet aan de Raad mede te delen en periodisch een boekhoudkundige staat waarvan hij de vorm en de inhoud vastlegt. »

Art. 4. — Het artikel 3 van hetzelfde besluit wordt door de volgende bepaling vervangen :

« Art. 3. De bij artikel 1, tweede lid, bedoelde openbare kredietinstellingen zijn ertoe gehouden al de inlichtingen welke de Raad tot het vervullen van zijn taak vraagt, te verstrekken. Deze inlichtingen hebben een vertrouwelijk karakter. »

Art. 5. — Artikel 4 van hetzelfde besluit wordt vervangen door de volgende bepaling :

« Art. 4. De Raad is samengesteld uit elf leden, benoemd door de Koning. Zes leden worden gekozen om reden van hun bevoegdheid, onder de leidende personaliteiten van de instellingen beoogd in artikel 1, tweede lid. Een lid wordt gekozen onder de leden van het Financieel Comité functionerend bij het Ministerie van Sociale Voorzorg.

» Bovendien, worden vier leden gekozen onder de personaliteiten die op financieel gebied bijzonder bevoegd zijn.

» De Koning benoemt een voorzitter onder de leden van de Raad. »

Art. 6. — Het artikel 7 van hetzelfde besluit wordt door de volgende bepaling vervangen :

« Art. 7. Binnen de bij dit besluit vastgestelde perken, heeft de Raad volle macht om beslissingen te treffen en uit te voeren waardoor de vervulling van zijn opdracht kan vergemakkelijkt worden.

Koninklijk besluit n° 19 van 23 mei 1967

tot wijziging van de wet van 16 maart 1919 houdende oprichting van een Nationale Maatschappij voor Krediet aan de Nijverheid en van het koninklijk besluit van 22 oktober 1937 betreffende het statuut van de Nationale Maatschappij voor Krediet aan de Nijverheid (Staatsblad, 25 mei 1967, blz. 5572).

Artikel 1. — Artikel 2, eerste en tweede lid, van de wet van 16 maart 1919 houdende oprichting van een Nationale Maatschappij voor Krediet aan de Nijverheid wordt door de volgende bepalingen vervangen :

« De Nationale Maatschappij voor Krediet aan de Nijverheid mag deposito's opnemen en kasbons en obligaties, ongeacht de looptijd ervan, uitgeven tot het beloop van fr. 80 miljard. De Koning kan echter, bij in Ministerraad overlegd besluit, dat bedrag opvoeren tot 100 miljard, door achtereenvolgens vier tranches van fr. 5 miljard elk vrij te geven.

Ongeacht de in het eerste lid opgelegde beperking, waarborgt de Staat de terugbetaling en de uitkering van de interesten van de overeenkomstige statuten van de Nationale Maatschappij opgenomen deposito's en uitgegeven obligaties en kasbons. »

Art. 2. — In artikel 1, 3°, van het koninklijk besluit van 22 oktober 1937, betreffende het statuut van de Nationale Maatschappij voor Krediet aan de Nijverheid, gewijzigd door de wet van 21 augustus 1948, wordt het tweede lid ingetrokken.

Koninklijk besluit n° 20 van 23 mei 1967

houdende wijziging van de wetgeving betreffende de Algemene Spaar- en Lijfrentekas (Staatsblad, 25 mei 1967, blz. 5577).

Art. 4. — (...)

« Art. 10. De algemene raad bepaalt behoudens goedkeuring door de Minister van Financiën, de organieke reglementen van de Kas, alsook de inhoud van de overeenkomsten aan te gaan tussen de Kas en de organismen die geroepen zijn om met haar bij te dragen tot de uitvoering van deze wet.

Hij bepaalt, behoudens dezelfde goedkeuring :

1° het percent van de uit te keren interest voor de gedeponeerde gelden en voor de spaarbons op termijn;

2° het tijdstip waarop de gestorte of teruggenomen sommen beginnen of ophouden interest op te brengen, alsmede de modaliteiten die het verwerven en het uitkeren van de interest bepalen, in voorkomend geval, in afwijking van artikel 1154 van het Burgerlijk Wetboek;

3° het minimum der stortingen;

4° het minimum der gedeponeerde gelden die vatbaar zijn om interest op te brengen;

5° de voorwaarden van de, bij voorkomend geval, door de Kas uit te schrijven leningen.

Hij bepaalt jaarlijks de verdeling van de nieuwe uit te voeren beleggingen.

Hij geeft zijn advies over de aanvaarding van de aan de Kas gedane giften.

Hij kan, door een organiek reglement, aan de raad van beheer de bevoegdheden overdragen waarvan sprake in de 2° alinea, 1° tot 4°, van onderhavig artikel. De beslissingen genomen bij delegatie blijven onderworpen aan de goedkeuring van de Minister van Financiën. »

Art. 8. — (...)

« Art. 20. De Algemene Kas mag gelddeposito's aanvaarden in allerlei vormen. Behoudens hetgeen bepaald wordt in artikel 22, §§ 2 en 3, worden deze deposito's vastgesteld door inschrijvingen in boekjes geopend op naam van de deponenten.

De Algemene Kas mag eveneens spaarbons op termijn uitgeven. »

Art. 9. — (...)

« Art. 22. § 1. Onverminderd de bepalingen van §§ 2 en 3, mag de terugneming van de deposito's ingeschreven in een boekje zonder voorafgaande kennisgeving geschieden tot beloop van het maximum bepaald door de algemene raad met de goedkeuring van de Minister van Financiën.

De afhandelingen welke dit maximum overschrijden kunnen gedaan worden :

a) na een opzeggingstermijn van acht dagen, wanneer het bedrag dat maximum te boven gaat, doch niet meer bedraagt dan het dubbel ervan;

b) na een opzeggingstermijn van vijftien dagen, wanneer het bedrag het dubbel van dat maximum te boven gaat, doch niet meer bedraagt dan het vijfvoud ervan;

c) na een opzeggingstermijn van een maand wanneer het bedrag het vijfvoud van dat maximum te boven gaat, doch niet meer bedraagt dan het tienvoud ervan;

d) na een opzeggingstermijn van drie maanden, wanneer het bedrag het tienvoud van dat maximum te boven gaat.

Deze termijnen kunnen door de raad van beheer worden verkort, hetzij bij algemene maatregel, hetzij bij individuele maatregel.

§ 2. De Algemene Kas mag, met of zonder uitgifte van boekjes, deposito's aanvaarden die vrijgesteld zijn van de opzeggingstermijnen bedoeld bij alinea 2 van § 1.

§ 3. De Algemene Kas mag, met of zonder uitgifte van boekjes, deposito's met overeengekomen vaste termijn of met overeengekomen opzeggingstermijn aanvaarden. »

Art. 11. — Artikel 28, eerste alinea, van dezelfde wet wordt door de volgende bepaling vervangen :

« Het gedeelte van het actief bestemd om voorlopig belegd te worden, wordt gebruikt op een der volgende wijzen :

1° discontering van wissels en orderbriefjes;

2° Belgische overheidsfondsen met looptijd van hoogstens twaalf maanden;

3° daggeldleningen;

4° kredietopeningen op te nemen door ondertekening van handelseffecten;

5° voorschotten op Belgische staatsfondsen of op fondsen van vreemde staten, van gemeenten of van provinciën, en op aandelen of obligaties van Belgische vennootschappen;

6° kredietopeningen en leningen op afbetaling; persoonlijke kredietopeningen en leningen op afbetaling. »

Art. 12. — In artikel 29, alinea 1, van dezelfde wet, gewijzigd bij het koninklijk besluit van 14 oktober 1937, wordt de tekst onder 3°, door de volgende bepaling vervangen :

« 3° Hypothecaire leningen en kredietopeningen. »

Koninklijk besluit n° 21 van 23 mei 1967

houdende wijziging van de wet van 2 april 1962 tot oprichting van een Nationale Investeringsmaatschappij en van erkende gewestelijke investeringsmaatschappijen, gewijzigd door de wet van 14 april 1965 (Staatsblad, 25 mei 1967, blz. 5590).

Artikel 1. — Artikel 2 van de wet van 2 april 1962 tot oprichting van een Nationale Investeringsmaatschappij en van erkende gewestelijke investeringsmaatschappijen, gewijzigd door de wet van 14 april 1965, wordt ingetrokken en vervangen door de volgende bepalingen :

« Artikel 2. § 1. De Nationale Investeringsmaatschappij heeft tot doel de oprichting, de reorganisatie of de uitbreiding te bevorderen van nijverheids- en handelsondernemingen, opgericht in de vorm van kapitaalvennootschappen, waarvan de maatschappelijke zetel of de voornaamste vestiging in België gelegen is.

§ 2. Om dat doel te bereiken, kan de Nationale Investeringsmaatschappij :

1° deel uitmaken van verenigingen, groepen, syndikaten voor studie of onderzoek, die gevormd zijn met

het oog op het oprichten of het reorganiseren van ondernemingen;

2° een gedeelte van het kapitaal inbrengen bij de oprichting van een vennootschap, deelnemen aan een kapitaalverhoging of de inschrijvingsrechten uitoefenen die zij als vroeger aandeelhouder heeft verkregen;

3° een participatie in het kapitaal op een andere wijze verkrijgen;

4° inschrijven op in aandelen converteerbare obligaties;

5° de verrichtingen uitvoeren welke op de voormelde opdrachten betrekking hebben of welke aan de bescherming van haar patrimoniale belangen beantwoorden.

Die beslissingen worden door de raad van beheer genomen. In de onder 3° en 4° hiervoor bedoelde gevallen beslist de raad met meerderheid van twee derde der uitgebrachte stemmen. Voor inschrijving op converteerbare obligaties is die gekwalificeerde meerderheid niet vereist in zover de Nationale Investeringsmaatschappij de voorkeurrechten uitoefent die zij als vroeger aandeelhouder heeft verkregen.

§ 3. Als de Nationale Investeringsmaatschappij een vennootschap mede tot stand brengt, doet zij dat als oprichter en met toestemming van de oprichters. In een reeds opgerichte vennootschap mag de Nationale Investeringsmaatschappij geen participatie nemen of haar participatie niet verhogen, dan met voorafgaande en uitdrukkelijke toestemming van de raad van beheer van de vennootschap.

§ 4. De participaties van de Nationale Investeringsmaatschappij zijn tijdelijk, behoudens uitzondering beslist door de raad van beheer van de Nationale Investeringsmaatschappij met twee derde meerderheid der stemmen.

§ 5. De participatie van de Nationale Investeringsmaatschappij in het kapitaal van een naamloze vennootschap mag ten hoogste tachtig ten honderd van het kapitaal van die vennootschap bedragen.

§ 6. Van de vorenstaande bepaling mag worden afgeweken; deze afwijking is nochtans onderworpen aan de machtiging van de Ministerraad op voorstel met twee derde meerderheid gedaan door de raad van beheer van de Nationale Investeringsmaatschappij.

3. — OVERHEIDSFINANCIËN

Ministerieel besluit van 17 maart 1967

tot wijziging van het ministerieel besluit van 20 december 1966 betreffende de toekenning van een financiële steun aan de zeevissertij (Staatsblad, 6 mei 1967, blz. 4900).

Wet van 6 april 1967

houdende de begroting van het Ministerie van Verkeerswezen voor het dienstjaar 1967 (Staatsblad, 4 mei 1967, blz. 4834).

Artikel 1. — Voor de aan het dienstjaar 1967 (...) gewone uitgaven betreffende het Ministerie van Verkeerswezen, worden kredieten geopend die de som van fr. 8.294.078.000 belopen.

Art. 7. — Vastleggingskredieten worden geopend ten bedrage van fr. 5.740.000.000 (...).

Wet van 7 april 1967

tot wijziging van de artikelen 355 en 357 van het Wetboek van de inkomstenbelastingen (Staatsblad, 9 mei 1967, blz. 4963).

Ministerieel besluit van 14 april 1967

tot wijziging van het ministerieel besluit van 8 juli 1966 houdende de interne regeling van de controle op de vastlegging van de uitgaven (Staatsblad, 6 mei 1967, blz. 4899).

Koninklijk besluit van 20 april 1967

tot vaststelling van de toestand van de overgedragen kredieten van het jaar 1966 (gewone uitgaven) (Staatsblad, 26 mei 1967, blz. 5693).

Wet van 5 mei 1967

houdende de begroting van het Ministerie van Buitenlandse Zaken en Buitenlandse Handel voor het dienstjaar 1967 (Staatsblad, 19 mei 1967, blz. 5323).

Art. 1. — Voor de aan het dienstjaar 1967 verbonden (...) gewone uitgaven betreffende het Ministerie van Buitenlandse Zaken en Buitenlandse Handel worden kredieten geopend die de som van fr. 4.038.625 belopen.

Wet van 9 mei 1967

tot wijziging van artikel 89 van het Wetboek van de inkomstenbelastingen (Staatsblad, 31 mei 1967, blz. 5843).

Wet van 11 mei 1967

tot wijziging van het Wetboek der met het zegel gelijkgestelde taksen (Staatsblad, 25 mei 1967, blz. 5571).

Koninklijk besluit van 16 mei 1967

tot wijziging van het Wetboek der met het zegel gelijkgestelde taksen (Staatsblad, 25 mei 1967, blz. 5612).

Koninklijk besluit van 17 mei 1967

tot wijziging van het koninklijk besluit van 11 maart 1953 houdende verhoging van de overdrachttaks bij de invoer (Staatsblad, 25 mei 1967, blz. 5615).

Ministeriële besluiten van 17 en 18 mei 1967

tot wijziging van het ministerieel besluit van 23 december 1964 houdende Aanvullende Verordening op de met het zegel gelijkgestelde taksen (Staatsblad, 25 mei 1967, blz. 5634 en 5641).

Koninklijk besluit van 19 mei 1967

tot wijziging van de Algemene Verordening op de met het zegel gelijkgestelde taksen (Staatsblad, 25 mei 1967, blz. 5613).

Koninklijk besluit n° 17 van 23 mei 1967

tot reorganisatie van de Hoge Raad van Financiën (Staatsblad, 25 mei 1967, blz. 5643).

Artikel 1. — Er wordt, ten blijvenden titel, bij het departement van Financiën, een Hoge Raad van Financiën ingesteld.

Art. 2. — De Raad is er mede belast de Minister van Financiën bij te staan in de uitwerking en de toepassing van de maatregelen van financiële politiek die de werking van de verschillende kapitaalmarkten betreffen.

Art. 3. — De bevoegdheden van de Hoge Raad van Financiën zijn van louter technische en raadgevende aard.

De Raad beraadslaagt over de problemen die hem worden voorgelegd door de Minister van Financiën. Hij kan, bovendien, beraadslagen over alle andere onderwerpen die in zijn bevoegdheid liggen, en, inzonderheid, over de problemen betreffende de coördinatie van de activiteit der verschillende financiële organismen zowel deze die afhangen van de openbare sector als deze die afhangen van de privé-sector. Wanneer de Raad zelf kennis neemt van een probleem, is de meerderheid van de twee derde der leden vereist opdat een beslissing aangenomen weze. De Raad verstrekt aan de Minister van Financiën adviezen of legt hem voorstellen voor. Hij kan name-

lijk voorstellen aan de verschillende in het tweede lid bedoelde organismen aanbevelingen te richten betreffende hun verrichtingen in verband met het uitgeven van leningen en het opnemen van deposito's, hun kredietoperaties en hun plaatsingen.

Art. 4. — De Raad wordt voorgezeten door de Minister van Financiën, die een vice-voorzitter aanwijst belast om hem te vervangen in geval van afwezigheid of belet. De voorzitter leidt de debatten, maar neemt niet deel aan de stemming.

De samenstelling van de Raad is als volgt bepaald :

Zes leden van de Raad vertegenwoordigen respectievelijk de Minister van Financiën, de Minister van Economische Zaken, de Minister van Sociale Voorzorg, het Bureau voor Economische Programmatie, de Nationale Bank van België en de Bankcommissie.

Ieder van die leden wordt aangewezen door de Minister of door de belanghebbende instelling.

De Koning benoemt bovendien, volgens de modaliteiten die hij bepaalt : 1° twaalf leden door Hem gekozen en die behoren tot de sector van de openbare kredietinstellingen, van de depositobanken, van de financieringsmaatschappijen, van de private spaarkassen, van de hypotheek- en kapitalisatiemaatschappijen, van de levensverzekeringsmaatschappijen, van de Effectenbeurzen; 2° vier leden door Hem gekozen om reden van hun bijzondere kennis op financieel gebied.

Koninklijk besluit n° 23 van 23 mei 1967

tot wijziging van het Wetboek van de inkomstenbelastingen, ten einde een juistere inning van die belastingen te verzekeren (Staatsblad, 25 mei 1967, blz. 5600).

Koninklijk besluit van 23 mei 1967

betreffende de met het zegel gelijkgestelde taksen (Staatsblad, 25 mei 1967, blz. 5641).

Koninklijk besluit van 23 mei 1967

tot wijziging van de Algemene Verordening op de met het zegel gelijkgestelde taksen (Staatsblad, 25 mei 1967, blz. 5642).

Koninklijke besluiten van 24 en 29 mei 1967

betreffende het tarief van invoerrechten (Staatsblad, 31 mei 1967, blz. 5844).

Ministerieel besluit van 30 mei 1967

betreffende het tarief van invoerrechten (Staatsblad, 31 mei 1967, blz. 5864).

4. — LANDBOUW

Koninklijk besluit van 11 mei 1967

tot aanvulling van het koninklijk besluit van 6 mei 1965 waarbij een jaarlijkse landbouw- en tuinbouwteiling op 15 mei wordt voorgeschreven (Staatsblad, 17 mei 1967, blz. 5234).

5. — NIJVERHEID

Koninklijk besluit van 11 mei 1967

tot vaststelling voor het burgerlijk jaar 1967, van de heffingsaanlagen ten gunste van het Directorium voor de Kolennijverheid (Staatsblad, 26 mei 1967, blz. 5687).

6. — ARBEID

Koninklijk besluit van 10 april 1967

houdende het statuut van het personeel van de coöperatie met de ontwikkelingslanden (Staatsblad, 23 mei 1967, blz. 5446).

Koninklijk besluit van 17 april 1967

betreffende de arbeidsduur van de werklieden tewerkgesteld in het aanplakkings- en reclamebedrijf (Staatsblad, 27 mei 1967, blz. 5720).

8. — BUITENLANDSE HANDEL

Ministerieel besluit van 9 mei 1967

tot wijziging van de lijst I gevoegd bij het ministerieel besluit van 7 januari 1966, waarbij de invoer van sommige goederen aan vergunning onderworpen wordt (Staatsblad, 13 mei 1967, blz. 5174).

Koninklijk besluit van 17 mei 1967

tot wijziging van het koninklijk besluit van 11 maart 1953 houdende verhoging van de overdrachtaks bij de invoer (Staatsblad, 25 mei 1967, blz. 5615).

Ministerieel besluit van 30 mei 1967

betreffende het tarief van invoerrechten (Staatsblad, 31 mei 1967, blz. 5864).

10. — PRIJZEN EN LONEN

Koninklijk besluit van 11 april 1967

waarbij algemeen verbindend wordt verklaard de collectieve overeenkomst van 13 oktober 1966 van het Nationaal Paritair Comité voor de bedienden uit de petroleumnijverheid en -handel, tot vaststelling van de bezoldigingsvoorwaarden der bedienden tewerkgesteld in de ondernemingen welke onder dit paritair comité vallen (Staatsblad, 24 mei 1967, blz. 5509).

Koninklijk besluit van 20 april 1967

waarbij algemeen verbindend wordt verklaard de collectieve overeenkomst van 12 januari 1967 van het Nationaal Paritair Comité voor de gezondheidsdiensten, tot vaststelling van de beloningsvoorwaarden van de werknemers der gezondheidsdiensten (Staatsblad, 24 mei 1967, blz. 5519).

Ministerieel besluit van 23 mei 1967

houdende wijziging van het ministerieel besluit van 18 juli 1962 houdende reglementering der prijzen van de farmaceutische specialiteiten (Staatsblad, 25 mei 1967, blz. 5652).

11. — PENSIOENEN, SOCIALE VERZEKERINGEN EN DIVERSE SOCIALE VOORDELEN

Koninklijk besluit van 18 april 1967

tot wijziging van het organiek koninklijk besluit van 22 december 1938 voorzien bij de wet van 10 juni 1937 houdende uitbreiding van de kindertoeslagen tot de werkgevers en tot de niet-loontrekkende arbeiders - Erratum (Staatsblad, 13 mei 1967, blz. 5178).

Koninklijk besluit van 17 mei 1967

ter uitvoering van artikel 2, § 6, vijfde lid, van de besluitwet van 10 januari 1945, betreffende de maatschappelijke zekerheid van de mijnwerkers en ermee gelijkgestelden (Staatsblad, 27 mei 1967, blz. 5724).

12. — EUROPESE ECONOMISCHE GEMEENSCHAP

Schikking tussen de Regering van het Koninkrijk België en de Regering van de Bondsrepubliek Duitsland

betreffende de toepassing van verordeningen n^o 3 en n^o 4 van de Raad van de Europese Economische Gemeenschap inzake de sociale zekerheid van migrerende werknemers, ondertekend te Brussel, op 20 juli 1965. Administratieve Schikking, ondertekend te Brussel op 20 juli 1965, in verband met de nadere regelen van toepassing van het eerste aanvullend akkoord (sociale zekerheid van grensarbeiders) bij het algemeen Verdrag betreffende de sociale zekerheid tussen de Bondsrepubliek Duitsland en het Koninkrijk België van 7 december 1957. Administratieve Schikking, ondertekend te Brussel op 20 juli 1965,

betreffende de nadere regelen van toepassing van het derde aanvullend akkoord (uitbetaling van de renten voor de periode die de inwerkingtreding van het Verdrag voorafgaat) bij het algemeen Verdrag betreffende de sociale zekerheid tussen de Bondsrepubliek Duitsland en het Koninkrijk België van 7 december 1957 (Staatsblad, 19 mei 1967, blz. 5338).

Verordening n^o 90/67/EEG van de Raad van 8 mei 1967

betreffende overgangsmaatregelen met het oog op de toepassing van de gemeenschappelijke prijzen in de sector granen (Publikatieblad, 9 mei 1967, blz. 1749).

ERRATUM

In het artikel « De financiële markt in België », aprilnummer 1967, gelieve op blz. 415, de vierde paragraaf van de tweede kolom als volgt te lezen : « Door de verrichtingen van de tweede categorie koopt en plaatst het Instituut eventueel op de markt van het particuliere disconto geviseerde handels- en bankaccepten die in- en uitvoerverrichtingen vertegenwoordigen en, desgevallend, niet geviseerde bank- en handelsaccepten. Voor deze laatste twee categorieën accepten treedt het evenwel als makelaar op indien het vraag en aanbod kan doen samenvallen ».

STATISTIEKEN

(De inhoudsopgave en de lijst van de gebruikte afkortingen komen voor op het einde van het Tijdschrift)

Na ieder hoofdstuk vindt de lezer bibliografische referenties; zij vermelden enkele statistische publikaties die meer omstandige gegevens over het onderwerp van het hoofdstuk of overeenstemmende gegevens voor het buitenland bevatten

I. — BEVOLKING EN NATIONALE REKENINGEN

1. — BEVOLKING

Bronnen : Nationaal Instituut voor de Statistiek en Ministerie van Tewerkstelling en Arbeid.

| | Bron | 1947 | 1963 | 1964 | 1965 | 1966 |
|--|---|-----------------------------|-------|-------|-------|-------|
| | | (duizenden, per einde jaar) | | | | |
| Totale bevolking | N.I.S. | 8.512 | 9.328 | 9.428 | 9.499 | 9.556 |
| Bevolking op werkbekwame leeftijd (15 tot 65 jaar) | » | 5.850 | 5.948 | 5.996 | 6.022 | |
| waarvan : Mannen | » | 2.902 | 2.950 | 2.984 | 2.998 | |
| Vrouwen | » | 2.948 | 2.998 | 3.012 | 3.024 | |
| Actieve bevolking ¹ : | Ministerie van Tewerkstelling en Arbeid | 3.481 | 3.589 | 3.622 | 3.660 | |
| waarvan : Landbouw | » | 423 | 230 | 216 | 206 | |
| Extractieve nijverheid | » | 191 | 102 | 102 | 97 | |
| Fabrieksnijverheid | » | 1.311 | 1.267 | 1.289 | 1.291 | |
| Bouwbedrijf | » | 197 | 276 | 282 | 286 | |
| Vervoer | » | 243 | 245 | 250 | 243 | |
| Handel, banken, verzekeringen en diensten | » | 1.024 | 1.404 | 1.427 | 1.476 | |
| Volledige werklozen | » | 92 | 65 | 56 | 61 | |

¹ Incl. de werklozen en excl. de gewapende macht.

I - 2. — VERDELING VAN HET NATIONAAL PRODUKT OVER DE PRODUKTIEFACTOREN

(Ramingen van het N.I.S., genormaliseerd systeem)

(miljarden franken)

Bron : Nationaal Instituut voor de Statistiek. — Commissie van de Nationale Boekhouding.

| | 1956 | 1957 | 1958 | 1959 | 1960 | 1961 | 1962 | 1963 | 1964 | 1965 |
|--|--------------|--------------|--------------|--------------|--------------|--------------|--------------|--------------|--------------|--------------|
| 1. Inkomen uit bezoldigde arbeid ¹ : | | | | | | | | | | |
| a) Wedden en lonen van werknemers onderworpen aan de Maatschappelijke Zekerheid | 124,2 | 135,7 | 137,2 | 136,8 | 144,8 | 152,7 | 166,1 | 182,0 | 211,8 | 232,5 |
| b) Wedden en lonen van werknemers onderworpen aan sommige bepalingen van de Maatschappelijke Zekerheid | 9,5 | 10,1 | 10,7 | 10,6 | 11,8 | 12,6 | 14,2 | 15,3 | 16,7 | 18,5 |
| c) Werkgeversbijdragen Maatschappelijke Zekerheid | 20,3 | 23,4 | 24,0 | 23,6 | 26,2 | 28,9 | 31,5 | 36,5 | 42,9 | 48,5 |
| d) Werknemers niet onderworpen aan de Maatschappelijke Zekerheid ... | 50,3 | 53,2 | 58,2 | 60,0 | 63,5 | 64,6 | 69,2 | 76,8 | 82,3 | 91,7 |
| e) Aanvullingen en correcties | 11,6 | 13,0 | 13,3 | 13,6 | 15,5 | 15,2 | 20,0 | 21,1 | 20,0 | 20,9 |
| Totaal ... | 215,9 | 235,4 | 243,4 | 244,6 | 261,8 | 274,0 | 301,0 | 331,7 | 373,7 | 412,1 |
| 2. Ondernemersinkomen van zelfstandigen en personevennootschappen : | | | | | | | | | | |
| a) Land-, tuin-, bosbouw ¹ | 19,6 | 23,0 | 21,5 | 22,5 | 23,4 | 27,0 | 25,2 | 27,3 | 29,6 | 30,5 |
| b) Vrije beroepen ¹ | 9,9 | 10,1 | 11,2 | 11,7 | 12,5 | 13,3 | 14,3 | 15,1 | 16,6 | 21,3 |
| c) Handelaars en ambachtlieden ¹ ... | 71,6 | 71,1 | 71,2 | 73,0 | 76,0 | 79,3 | 82,8 | 87,2 | 95,7 | 102,4 |
| d) Inkomen der personevennootschappen ² | 6,4 | 6,2 | 5,6 | 6,0 | 6,5 | 7,1 | 7,2 | 7,4 | 7,9 | 8,4 |
| e) Statistische aanpassing | 0,6 | 1,0 | 1,2 | 1,0 | 1,3 | 0,4 | 0,6 | - 0,4 | - 0,9 | - 1,0 |
| Totaal ... | 108,1 | 111,4 | 110,7 | 114,2 | 119,7 | 127,1 | 130,1 | 136,6 | 148,9 | 161,6 |
| 3. Inkomen uit vermogen toevloeiend aan particulieren ¹ : | | | | | | | | | | |
| a) Intresten | 13,5 | 14,5 | 15,9 | 17,3 | 19,2 | 21,0 | 23,5 | 25,8 | 28,2 | 30,4 |
| b) Huur (ontvangen of toegerekend) .. | 33,7 | 34,1 | 34,1 | 34,3 | 34,2 | 34,1 | 34,0 | 33,6 | 33,3 | 33,4 |
| c) Dividenden, tantièmes, giften | 12,5 | 13,4 | 12,3 | 11,4 | 13,1 | 14,6 | 16,1 | 14,6 | 15,0 | 16,3 |
| Totaal ... | 59,7 | 62,0 | 62,3 | 63,0 | 66,5 | 69,7 | 73,6 | 74,0 | 76,5 | 80,1 |
| 4. Reserveringen van vennootschappen ² ... | 13,3 | 10,2 | 7,2 | 10,6 | 11,7 | 13,2 | 11,7 | 13,3 | 15,7 | 16,2 |
| 5. Directe belastingen der vennootschappen van alle juridische vormen | 8,3 | 8,7 | 7,8 | 7,6 | 9,2 | 10,0 | 11,5 | 11,3 | 14,1 | 16,0 |
| 6. Inkomens uit vermogen en ondernemersinkomen toevloeiend aan de overheid ... | 5,3 | 6,3 | 5,4 | 5,0 | 5,8 | 5,8 | 5,4 | 4,4 | 6,3 | 3,3 |
| 7. Intrest van de overheidsschuld | -11,7 | -12,6 | -12,9 | -14,0 | -16,4 | -18,6 | -18,6 | -20,5 | -22,1 | -24,2 |
| Netto nationaal inkomen tegen factorkosten | 398,9 | 421,4 | 423,9 | 431,0 | 458,3 | 481,2 | 514,7 | 550,8 | 613,1 | 665,1 |
| 8. Afschrijvingen | 47,1 | 50,1 | 50,5 | 53,2 | 56,1 | 58,4 | 61,7 | 67,0 | 74,3 | 79,7 |
| Bruto nationaal produkt tegen factorkosten | 446,0 | 471,5 | 474,4 | 484,2 | 514,4 | 539,6 | 576,4 | 617,8 | 687,4 | 744,8 |
| 9. Indirecte belastingen | 50,8 | 54,2 | 55,2 | 60,2 | 65,4 | 73,2 | 78,8 | 84,4 | 94,1 | 101,8 |
| 10. Subsidies | - 6,5 | - 6,5 | - 6,9 | - 6,6 | - 7,2 | - 6,7 | - 7,2 | - 6,6 | - 7,7 | - 9,6 |
| Bruto nationaal produkt tegen marktprijzen | 490,3 | 519,2 | 522,7 | 537,8 | 572,6 | 606,1 | 648,0 | 695,6 | 773,8 | 837,0 |

¹ Vóór belastingheffing.

² Na belastingheffing.

**I · 3. — B.N.P. BEREKEND DOOR ONTLEDING VAN DE VOORTBRENGING
TEGEN MARKTPRIJZEN**

(Ramingen in courante prijzen, genormaliseerd systeem)
(miljarden franken)

Wor: Nationaal Instituut voor de Statistiek. — Commissie van de Nationale Boekhouding.

| | 1956 | 1957 | 1958 | 1959 | 1960 | 1961 | 1962 | 1963 | 1964 | 1965 |
|--|--------------|--------------|--------------|--------------|--------------|--------------|--------------|--------------|--------------|--------------|
| 1. Landbouw, bosbouw en visserij | 31,9 | 35,6 | 34,2 | 35,3 | 36,6 | 40,4 | 38,9 | 41,5 | 44,4 | 45,7 |
| 2. Extractieve industrieën | 18,6 | 21,2 | 18,2 | 14,3 | 14,0 | 14,0 | 14,0 | 15,6 | 17,1 | 15,8 |
| 3. Be- en verwerkende industrieën : | | | | | | | | | | |
| a) Voedingsmiddelen, dranken en tabak | 33,8 | 35,3 | 37,0 | 37,8 | 39,3 | 40,7 | 42,5 | 44,4 | 48,5 | 52,5 |
| b) Textiel | 14,8 | 15,7 | 12,9 | 14,0 | 15,5 | 16,3 | 16,7 | 18,6 | 20,8 | 19,5 |
| c) Kleding en schoeisel | 6,5 | 7,2 | 6,8 | 7,1 | 7,6 | 8,2 | 9,2 | 9,6 | 10,8 | 11,4 |
| d) Hout en meubelen | 5,0 | 5,3 | 5,6 | 5,5 | 6,7 | 6,8 | 7,8 | 8,9 | 9,1 | 10,3 |
| e) Papier, drukkerij, uitgeverij | 6,9 | 7,4 | 7,5 | 7,8 | 8,5 | 9,1 | 10,3 | 11,3 | 12,8 | 13,6 |
| f) Chemie en aanverwante activiteiten | 13,2 | 13,5 | 13,1 | 13,7 | 14,5 | 14,9 | 15,6 | 17,5 | 18,8 | 20,2 |
| g) Klei, ceramiek, glas, cement | 8,0 | 8,3 | 8,2 | 9,2 | 10,3 | 10,8 | 11,9 | 12,2 | 14,4 | 14,2 |
| h) IJzer, staal en non ferro-metalen ... | 15,5 | 15,8 | 13,3 | 14,6 | 18,6 | 17,1 | 17,0 | 16,3 | 21,6 | 21,4 |
| i) Metaalverwerkende industrieën scheepsbouw | 31,5 | 35,2 | 33,7 | 33,2 | 36,9 | 43,0 | 49,0 | 55,5 | 65,3 | 69,9 |
| j) Overige industrieën | 9,8 | 10,3 | 10,2 | 10,7 | 12,3 | 12,9 | 14,1 | 15,4 | 17,8 | 19,8 |
| Totaal van de rubriek 3 ... | 145,0 | 154,0 | 148,3 | 153,6 | 170,2 | 179,8 | 194,1 | 209,7 | 239,9 | 252,8 |
| 4. Bouwnijverheid | 27,7 | 31,2 | 30,7 | 30,7 | 33,2 | 36,9 | 40,3 | 42,1 | 54,0 | 56,6 |
| 5. Elektriciteit, gas, water | 9,5 | 10,0 | 10,6 | 10,7 | 11,1 | 11,5 | 12,6 | 13,5 | 15,0 | 17,0 |
| 6. Handel, bank- en verzekeringswezen, woongebouwen | | | | | | | | | | |
| a) Handel | 71,6 | 76,1 | 77,0 | 83,5 | 87,8 | 95,3 | 103,4 | 113,9 | 121,3 | 132,8 |
| b) Bank- en verzekeringswezen | 12,0 | 13,0 | 13,4 | 15,0 | 16,0 | 17,2 | 19,1 | 21,6 | 24,3 | 26,9 |
| c) Woongebouwen | 37,6 | 38,5 | 39,1 | 39,9 | 40,5 | 41,1 | 41,5 | 42,5 | 43,6 | 44,9 |
| Totaal van de rubriek 6 ... | 121,2 | 127,6 | 129,5 | 138,4 | 144,3 | 153,6 | 164,0 | 178,0 | 189,2 | 204,6 |
| 7. Vervoer | 32,6 | 34,2 | 34,5 | 35,9 | 38,9 | 38,8 | 42,1 | 45,9 | 51,4 | 56,8 |
| 8. Diensten | 93,7 | 100,7 | 108,0 | 112,8 | 119,8 | 124,6 | 132,8 | 144,4 | 159,1 | 178,5 |
| 9. Correcties | 2,4 | -3,3 | 1,1 | 1,2 | -2,3 | 1,2 | 4,8 | 1,1 | 0,1 | 4,9 |
| Bruto binnenlands produkt tegen markt- prijzen | 482,6 | 511,2 | 515,1 | 532,9 | 565,8 | 600,8 | 643,6 | 691,8 | 770,2 | 832,7 |
| 10. Saldo van de factorinkomens ontvangen van en betaald aan het buitenland | 7,7 | 8,0 | 7,6 | 4,9 | 6,8 | 5,3 | 4,4 | 3,8 | 3,6 | 4,3 |
| Bruto nationaal produkt tegen markt- prijzen | 490,3 | 519,2 | 522,7 | 537,8 | 572,6 | 606,1 | 648,0 | 695,6 | 773,8 | 837,0 |

I - 4. — B.N.P. BEREKEND DOOR ONTLEDING VAN DE BESTEDINGEN

(Genormaliseerd systeem)

(miljarden franken)

Bron : Nationaal Instituut voor de Statistiek. — Commissie van de Nationale Boekhouding.

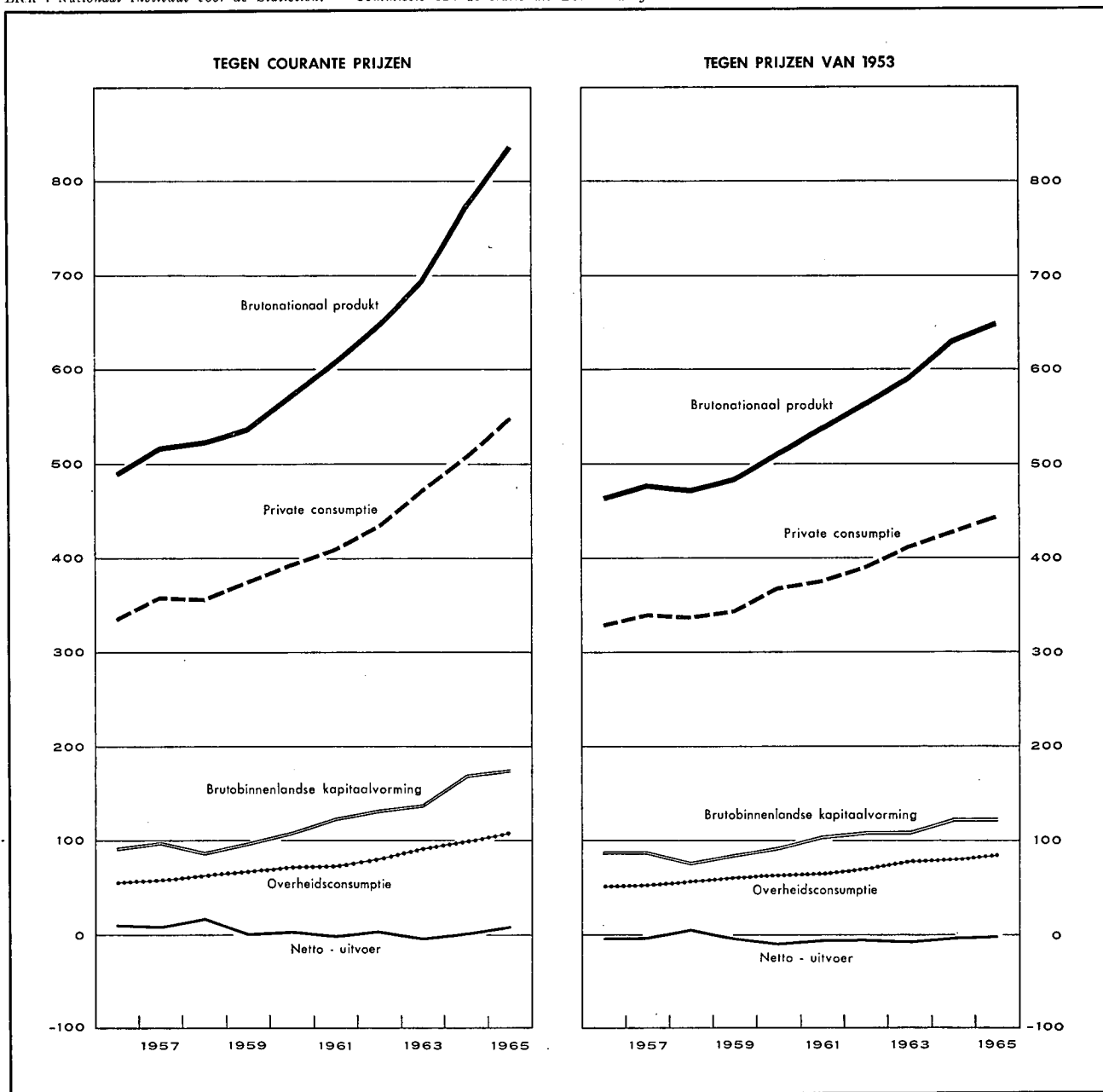

I - 4a. — BESTEDING VAN HET NATIONAAL PRODUKT

(Ramingen in courante prijzen, genormaliseerd systeem)

(miljarden franken)

Bron : Nationaal Instituut voor de Statistiek. — Commissie van de Nationale Boekhouding.

| | 1956 | 1957 | 1958 | 1959 | 1960 | 1961 | 1962 | 1963 | 1964 | 1965 |
|---|--------------|--------------|--------------|--------------|--------------|--------------|--------------|--------------|--------------|--------------|
| 1. Private consumptie : | | | | | | | | | | |
| a) Voedingsmiddelen | 98,8 | 102,2 | 103,3 | 105,8 | 108,2 | 112,5 | 119,8 | 126,4 | 131,0 | 142,3 |
| b) Dranken en tabakswaaren | 24,0 | 26,1 | 27,2 | 28,3 | 29,1 | 30,3 | 31,2 | 33,2 | 36,7 | 40,2 |
| c) Kleding en ander persoonlijk goed ... | 33,3 | 36,2 | 34,2 | 35,9 | 38,4 | 40,6 | 43,1 | 47,6 | 50,8 | 53,3 |
| d) Huur, taksen, water | 44,5 | 45,9 | 46,8 | 47,5 | 48,2 | 49,1 | 50,2 | 51,9 | 54,1 | 56,2 |
| e) Verwarming en verlichting | 19,0 | 20,4 | 18,9 | 18,8 | 19,7 | 20,4 | 24,2 | 27,9 | 25,4 | 28,1 |
| f) Duurzame huishoudartikelen | 25,1 | 27,9 | 27,6 | 28,5 | 32,3 | 34,9 | 36,4 | 40,8 | 46,7 | 49,5 |
| g) Onderhoud van de woning | 15,3 | 16,3 | 16,8 | 17,4 | 18,3 | 19,1 | 20,6 | 21,5 | 23,7 | 25,9 |
| h) Persoonverzorging en hygiëne | 17,4 | 18,4 | 20,5 | 21,9 | 23,5 | 24,9 | 27,1 | 28,8 | 31,1 | 38,6 |
| i) Vervoer en verkeer | 24,7 | 26,9 | 27,6 | 28,9 | 33,0 | 34,0 | 36,1 | 39,5 | 44,3 | 49,1 |
| j) Vrije tijdsbesteding | 25,2 | 27,4 | 30,5 | 30,2 | 30,6 | 32,3 | 33,9 | 37,0 | 41,6 | 44,7 |
| k) Andere uitgaven en statistische aanpassing | 7,1 | 10,8 | 3,6 | 10,3 | 12,3 | 12,1 | 10,4 | 17,8 | 21,7 | 20,1 |
| <i>Totaal ...</i> | <i>334,4</i> | <i>358,5</i> | <i>357,0</i> | <i>373,5</i> | <i>393,6</i> | <i>410,2</i> | <i>433,0</i> | <i>472,4</i> | <i>507,1</i> | <i>548,0</i> |
| 2. Overheidsconsumptie : | | | | | | | | | | |
| a) Bezoldigingen en pensioenen | 37,6 | 40,1 | 44,0 | 46,3 | 49,8 | 51,3 | 54,8 | 61,4 | 66,4 | 74,6 |
| b) Goederen en diensten | 14,4 | 14,3 | 15,2 | 17,4 | 18,2 | 17,7 | 21,1 | 24,9 | 26,3 | 26,8 |
| c) Toegerekende nettohuur (of betaalde) | 1,8 | 2,0 | 2,2 | 2,2 | 2,3 | 2,6 | 2,9 | 3,3 | 3,8 | 4,3 |
| d) Toegerekende afschrijvingen van administratieve en onderwijsgebouwen | 0,7 | 0,8 | 0,8 | 1,0 | 1,0 | 1,1 | 1,2 | 1,3 | 1,5 | 1,7 |
| <i>Totaal ...</i> | <i>54,5</i> | <i>57,2</i> | <i>62,2</i> | <i>66,9</i> | <i>71,3</i> | <i>72,7</i> | <i>80,0</i> | <i>90,9</i> | <i>98,0</i> | <i>107,4</i> |
| 3. Bruto binnenlandse kapitaalvorming : | | | | | | | | | | |
| a) Landbouw, bosbouw, visserij | 4,2 | 4,3 | 4,0 | 4,2 | 3,5 | 4,0 | 3,9 | 4,2 | 4,9 | 5,7 |
| b) Extractieve industrieën | 3,0 | 3,0 | 2,7 | 1,9 | 1,5 | 2,0 | 1,5 | 2,0 | 2,0 | 1,7 |
| c) Be- en verwerkende industrieën | 21,3 | 20,0 | 18,3 | 18,7 | 26,4 | 32,2 | 37,6 | 39,0 | 40,7 | 44,6 |
| d) Bouwnijverheid | 2,1 | 2,3 | 1,9 | 2,3 | 2,6 | 3,3 | 5,7 | 5,6 | 5,5 | 5,6 |
| e) Elektriciteit, gas en water | 4,6 | 5,0 | 4,9 | 6,0 | 4,8 | 4,6 | 7,6 | 6,7 | 8,3 | 8,8 |
| f) Handel-, bank- en verzekeringswezen | 9,6 | 10,0 | 9,0 | 10,1 | 11,1 | 12,2 | 13,0 | 14,2 | 15,0 | 15,8 |
| g) Woongebouwen | 21,6 | 24,4 | 22,5 | 24,7 | 29,3 | 32,2 | 29,4 | 28,0 | 44,9 | 47,8 |
| h) Vervoer en verkeer | 10,5 | 10,7 | 12,0 | 11,2 | 12,2 | 12,2 | 13,1 | 14,6 | 15,2 | 19,2 |
| i) Overheid en onderwijs | 9,1 | 8,4 | 8,5 | 12,1 | 12,3 | 13,9 | 16,1 | 17,9 | 23,6 | 19,6 |
| j) Andere diensten | 2,4 | 2,5 | 2,5 | 2,7 | 2,9 | 3,2 | 3,4 | 3,6 | 3,8 | 4,1 |
| k) Veranderingen der voorraden | 4,0 | 6,6 | 0,8 | 4,0 | -0,2 | 4,2 | 1,5 | 0,9 | 3,3 | 1,0 |
| l) Statistische aanpassing | -0,6 | 0,2 | -0,8 | -0,7 | -0,1 | -0,4 | -1,2 | 0,4 | 1,3 | 0,3 |
| <i>Totaal ...</i> | <i>91,8</i> | <i>97,4</i> | <i>86,3</i> | <i>97,2</i> | <i>106,3</i> | <i>123,6</i> | <i>131,6</i> | <i>137,1</i> | <i>168,5</i> | <i>174,2</i> |
| 4. Netto-uitvoer van goederen en diensten : | | | | | | | | | | |
| a) Totale uitvoer | 179,7 | 184,6 | 177,3 | 176,3 | 200,1 | 216,7 | 233,6 | 254,2 | 295,2 | 325,8 |
| b) Totale invoer | 170,1 | 178,5 | 160,1 | 176,1 | 198,7 | 217,1 | 230,2 | 259,0 | 295,0 | 318,4 |
| c) Netto-uitvoer | +9,6 | +6,1 | +17,2 | +0,2 | +1,4 | -0,4 | +3,4 | -4,8 | +0,2 | +7,4 |
| Bruto nationaal produkt tegen marktprijzen | 490,3 | 519,2 | 522,7 | 537,8 | 572,6 | 606,1 | 648,0 | 695,6 | 773,8 | 837,0 |

I - 4b. — BESTEDING VAN HET NATIONAAL PRODUKT

(In prijzen van 1953 indexcijfers, genormaliseerd systeem)

Bron : Nationaal Instituut voor de Statistiek. — Commissie van de Nationale Boekhouding.

| | 1956 | 1957 | 1958 | 1959 | 1960 | 1961 | 1962 | 1963 | 1964 | 1965 |
|--|--------------|--------------|--------------|--------------|--------------|--------------|--------------|--------------|--------------|--------------|
| 1. Private consumptie : | | | | | | | | | | |
| a) Voedingsmiddelen | 108 | 108 | 111 | 110 | 115 | 118 | 122 | 125 | 126 | 129 |
| b) Dranken | 103 | 111 | 109 | 114 | 117 | 122 | 123 | 132 | 140 | 147 |
| c) Tabakswaren | 107 | 115 | 118 | 119 | 124 | 127 | 134 | 134 | 142 | 150 |
| d) Kleding en ander persoonlijk goed | 112 | 120 | 112 | 117 | 125 | 130 | 137 | 148 | 152 | 155 |
| e) Huur, taksen, water | 105 | 106 | 107 | 107 | 108 | 109 | 111 | 112 | 114 | 116 |
| f) Verwarming en verlichting | 118 | 117 | 108 | 110 | 117 | 125 | 147 | 163 | 150 | 163 |
| g) Duurzame huishoudartikelen ... | 122 | 131 | 128 | 134 | 156 | 165 | 171 | 187 | 212 | 218 |
| h) Onderhoud van de woning | 111 | 115 | 115 | 116 | 120 | 123 | 127 | 127 | 132 | 134 |
| i) Persoonverzorging en hygiëne . | 109 | 110 | 121 | 125 | 132 | 137 | 146 | 152 | 155 | 167 |
| j) Vervoer | 126 | 133 | 135 | 139 | 154 | 158 | 167 | 181 | 198 | 216 |
| k) P.T.T.-verbindingen | 117 | 122 | 129 | 130 | 136 | 144 | 153 | 165 | 180 | 193 |
| l) Vrije tijdsbesteding | 106 | 111 | 117 | 114 | 114 | 119 | 123 | 130 | 137 | 141 |
| Totaal ... | 112 | 116 | 115 | 117 | 125 | 127 | 133 | 140 | 146 | 151 |
| 2. Overheidsconsumptie : | | | | | | | | | | |
| a) Bezoldigingen en pensioenen ... | 114 | 116 | 124 | 129 | 136 | 139 | 148 | 163 | 171 | 183 |
| b) Goederen en diensten | 76 | 72 | 78 | 87 | 92 | 90 | 104 | 121 | 124 | 124 |
| c) Toegerekende huur van administratieve en onderwijsgebouwen (incl. afschrijvingen) | 107 | 117 | 126 | 128 | 134 | 145 | 163 | 182 | 203 | 226 |
| Totaal ... | 101 | 101 | 109 | 114 | 121 | 123 | 134 | 149 | 156 | 164 |
| 3. Brutobinnenlandse kapitaalvorming : | | | | | | | | | | |
| a) Landbouw, bosbouw en visserij | 104 | 106 | 96 | 98 | 80 | 89 | 80 | 83 | 94 | 109 |
| b) Extractieve industrieën | 117 | 110 | 98 | 68 | 56 | 74 | 53 | 64 | 65 | 50 |
| c) Be- en verwerkende industrieën | 144 | 127 | 117 | 118 | 167 | 202 | 229 | 227 | 224 | 238 |
| d) Bouwnijverheid | 126 | 130 | 105 | 132 | 145 | 184 | 313 | 297 | 278 | 277 |
| e) Elektriciteit, gas en water | 128 | 132 | 125 | 156 | 126 | 117 | 187 | 156 | 179 | 183 |
| f) Handel, bank en verzekeringswezen | 111 | 109 | 97 | 110 | 120 | 131 | 135 | 141 | 141 | 144 |
| g) Woongebouwen | 118 | 124 | 110 | 120 | 140 | 149 | 130 | 118 | 172 | 173 |
| h) Vervoer en verkeer | 125 | 122 | 135 | 127 | 137 | 135 | 142 | 153 | 152 | 187 |
| i) Overheid (excl. onderwijs) | 121 | 111 | 120 | 150 | 137 | 142 | 158 | 180 | 261 | 201 |
| j) Onderwijs | 158 | 123 | 92 | 201 | 244 | 303 | 340 | 326 | 291 | 256 |
| k) Andere diensten | 111 | 109 | 107 | 118 | 124 | 140 | 141 | 143 | 143 | 150 |
| Totaal ... | 128 | 128 | 111 | 125 | 136 | 154 | 161 | 159 | 183 | 181 |
| 4. Netto-uitvoer van goederen en diensten : | | | | | | | | | | |
| a) Totale uitvoer | 137 | 139 | 140 | 149 | 164 | 180 | 193 | 207 | 234 | 254 |
| b) Totale invoer | 141 | 144 | 139 | 155 | 174 | 187 | 200 | 215 | 239 | 258 |
| Bruto nationaal produkt tegen marktprijzen (prijzen van 1953) | 111,8 | 114,6 | 113,8 | 116,5 | 123,1 | 129,2 | 136,1 | 142,4 | 151,9 | 156,9 |

Bibliografische referenties :

Bevolking : Statistisch Jaarboek voor België. — Statistisch Tijdschrift van het N.I.S. — Publikaties van het Nationaal Centrum voor mechanische berekeningen. — Algemene telling van de bevolking, de nijverheid en de handel op 31 december 1947. — Bulletin de l'I.R.E.S.P. — Annuaire démographique (O.V.N.). — Revue Internationale du Travail (I.A.B.). — Annuaire des statistiques du Travail (I.A.B.).

Nationaal Inkomen en B.N.P. : Statistisch Jaarboek voor België. — Statistisch Tijdschrift van het N.I.S., juli-augustus 1965, blz. 1385. — Statistische reeksen van Brussel (D.U.L.B.E.A.). — Recherches économiques de Louvain (I.E.S.P.O.). — International Financial Statistics (I.M.F.). — Statistiques générales (O.E.S.O.). — Données statistiques (Raad van Europa). — Yearbook of International Accounts Statistics (O.V.N.). — Belgische Economische Statistieken 1950-1960.

II. — TEWERKSTELLING EN WERKLOOSHEID

1. — INDEXCIJFERS VAN DE TEWERKSTELLING IN DE NIJVERHEID (arbeiders)

Basis 1958 = 100¹

Bron : *Ministerie van Arbeid.*

| Maandgemiddelden of maanden | Algemeen indexcijfer | Extractie-bedrijven | Fabrieksbedrijven | | | | | | | | Bouw-nijverheid |
|----------------------------------|----------------------|---------------------|-------------------|------------------------------|--|---|--|------------------------------|---------------------------|-------|-----------------|
| | | | Totaal | Nijverheid der basis-metalen | Metaalverwerkende nijverheid | | | | Textiel (excl. confectie) | | |
| | | | | | Fabricage van metaal-produkten (exclusief machines en transport-materieel) | Machinbouw (exclusief electrische machines) | Bouw van electricische machines, apparaten en toebehoren | Bouw van transport-materieel | | | |
| 1960 | 97,6 | 76,9 | 100,7 | 103,4 | 98,8 | 108,8 | 100,3 | 89,5 | 99,5 | 99,7 | |
| 1961 | 99,6 | 67,6 | 104,0 | 107,1 | 106,5 | 118,5 | 113,7 | 89,2 | 99,1 | 100,7 | |
| 1962 | 101,9 | 62,0 | 105,7 | 105,8 | 109,3 | 126,8 | 114,8 | 99,2 | 97,8 | 106,9 | |
| 1963 | 104,0 | 60,1 | 107,8 | 105,7 | 119,5 | 131,5 | 113,1 | 100,6 | 99,1 | 108,9 | |
| 1964 | 108,2 | 61,2 | 111,0 | 107,4 | 122,0 | 134,4 | 123,1 | 104,5 | 98,7 | 117,5 | |
| 1965 | 105,8 | 57,2 | 109,6 | 107,0 | 117,6 | 138,3 | 129,1 | 105,2 | 93,6 | 112,9 | |
| 1965 1 ^o kwartaal ... | 106,1 | 60,5 | 110,4 | 108,7 | 118,4 | 139,6 | 130,5 | 106,3 | 95,7 | 107,9 | |
| 2 ^o kwartaal ... | 106,0 | 57,9 | 109,2 | 107,9 | 116,7 | 137,5 | 129,0 | 104,0 | 93,1 | 114,7 | |
| 3 ^o kwartaal ... | 106,0 | 55,1 | 109,4 | 106,3 | 116,6 | 135,8 | 129,0 | 104,7 | 92,7 | 116,6 | |
| 4 ^o kwartaal ... | 105,6 | 55,1 | 109,7 | 104,9 | 118,8 | 140,0 | 128,0 | 106,1 | 93,3 | 112,3 | |
| 1966 1 ^o kwartaal ... | 103,2 | 49,1 | 108,9 | 103,7 | 118,1 | 135,0 | 117,0 | 104,3 | 98,5 | 106,1 | |
| 2 ^o kwartaal ... | 104,8 | 49,6 | 109,5 | 101,8 | 121,3 | 135,4 | 116,2 | 108,9 | 97,7 | 112,1 | |
| 3 ^o kwartaal ... | 105,3 | 48,1 | 109,9 | 100,9 | 121,8 | 133,9 | 116,8 | 111,9 | 97,6 | 114,4 | |
| 1965 November ... | 105,8 | 55,4 | 109,8 | 105,0 | 119,2 | 139,1 | 128,3 | 106,2 | 93,3 | 113,9 | |
| December ... | 104,3 | 55,0 | 109,2 | 104,3 | 118,6 | 139,1 | 127,0 | 106,1 | 93,7 | 106,9 | |
| 1966 Januari ... | 102,9 | 53,7 | 109,1 | 104,4 | 118,0 | 135,3 | 118,9 | 103,6 | 98,6 | 99,8 | |
| Februari ... | 103,5 | 52,8 | 108,4 | 103,1 | 117,0 | 134,3 | 116,3 | 103,9 | 98,3 | 107,4 | |
| Maart ... | 103,2 | 40,9 | 109,1 | 103,6 | 119,3 | 135,3 | 115,7 | 105,4 | 98,6 | 111,2 | |
| April ... | 104,5 | 51,2 | 109,2 | 102,8 | 120,2 | 136,0 | 115,0 | 106,9 | 98,4 | 110,8 | |
| Mei ... | 104,7 | 50,3 | 109,6 | 102,6 | 121,3 | 137,8 | 115,6 | 106,4 | 97,8 | 111,0 | |
| Juni ... | 105,1 | 49,8 | 109,7 | 102,5 | 121,0 | 135,9 | 116,9 | 108,9 | 98,2 | 113,0 | |
| Juli ... | 104,3 | 48,8 | 109,3 | 100,2 | 121,6 | 132,5 | 116,1 | 111,4 | 97,1 | 112,4 | |
| Augustus ... | 105,5 | 48,2 | 109,4 | 101,6 | 120,8 | 134,9 | 116,3 | 112,1 | 97,9 | 114,7 | |
| September ... | 106,1 | 47,4 | 110,9 | 101,0 | 122,9 | 134,3 | 117,9 | 112,2 | 97,9 | 116,2 | |
| Oktober ... | 105,8 | 47,1 | 110,8 | 100,6 | 124,1 | 137,0 | 116,9 | 109,8 | 96,8 | 115,4 | |
| November ... | 105,2 | 46,6 | 110,2 | 99,8 | 123,5 | 135,5 | 117,4 | 109,9 | 96,8 | 113,7 | |

¹ Indexcijfers oorspronkelijk berekend op basis 1964 = 100 omgezet in basis 1958 = 100.

II - 2. — WERKLOOSHEID

Algemene gegevens

Bron : *Rijksdienst voor Arbeidsvoorziening.*

| | Aantal werkdagen per periode 1 | Aantal gecontroleerde werklozen (duizenden) ² | | | Maand-gemiddelde van het aantal verloren werkdagen (duizen-den) | Gemiddeld aantal werkloosheidsdagen per maand ³ | | Door de openbare besturen tewerk-gestelde werklozen (duizen-den) ² | Werkaan-vragen 4 5 | Werkaanbiedingen 4 | |
|------------------------------------|--------------------------------|--|-----------|------------------------------|---|--|--|---|--------------------|------------------------------|---|
| | | Totaal | Volledige | Gedeelte-lijke en toevallige | | Volledig werklozen | Gedeelte-lijke en toevallige werklozen | | | gedurende de maand ontvangen | open-stande aanbiedin-gen per einde maand |
| | | | | | | | | | | | |
| 1960 | 304 | 158,1 | 110,1 | 48,0 | 4.005 | 20,9 | 6,8 | 9,8 | 61,2 | 18,9 | 7,5 |
| 1961 | 308 | 126,3 | 87,9 | 38,4 | 3.241 | 21,2 | 7,7 | 7,1 | 31,4 | 20,1 | 12,5 |
| 1962 6 | * 252 | 85,5 | 47,1 | 38,4 | 1.791 | 16,0 | 6,7 | 6,6 | 18,1 | 18,3 | 14,6 |
| 1963 | 250 | 83,1 | 32,9 | 50,2 | 1.731 | 15,7 | 10,0 | 6,0 | 13,1 | 15,3 | 16,5 |
| 1964 | 250 | 52,8 | 26,1 | 26,7 | 1.100 | 15,3 | 6,2 | 6,3 | 10,2 | 13,3 | 12,5 |
| 1965 | 253 | 69,0 | 32,2 | 36,8 | 1.454 | 15,8 | 6,8 | 6,0 | 16,1 | 13,0 | 7,8 |
| 1966 | 252 | 74,4 | 38,7 | 35,7 | 1.564 | 15,9 | 6,4 | 5,7 | 21,9 | 13,1 | 6,7 |
| 1965 3 ^o kwartaal | 63 | 39,4 | 27,1 | 12,3 | 828 | 15,8 | 4,2 | 7,0 | 13,3 | 11,7 | 8,2 |
| 4 ^o kwartaal | 63 | 78,0 | 33,9 | 44,1 | 1.638 | 15,5 | 6,9 | 6,2 | 19,3 | 11,1 | 6,7 |
| 1966 1 ^o kwartaal | 65 | 110,7 | 44,1 | 66,6 | 2.399 | 16,4 | 8,2 | 4,6 | 25,7 | 15,6 | 6,4 |
| 2 ^o kwartaal | 61 | 56,0 | 35,6 | 20,4 | 1.139 | 15,5 | 4,6 | 6,9 | 18,7 | 14,4 | 7,8 |
| 3 ^o kwartaal | 63 | 47,4 | 32,9 | 14,5 | 995 | 15,8 | 4,4 | 5,6 | 16,6 | 11,2 | 7,4 |
| 4 ^o kwartaal | 63 | 82,0 | 42,0 | 40,0 | 1.721 | 15,7 | 6,2 | 5,6 | 26,5 | 11,3 | 5,0 |
| 1967 1 ^o kwartaal | 65 | 131,1 | 60,9 | 70,2 | 2.841 | 17,1 | 7,6 | 4,5 | 39,4 | 11,9 | 3,7 |
| 1966 Mei | 22 | 54,2 | 35,8 | 18,4 | 1.192 | 16,3 | 4,7 | 7,0 | 19,1 | 14,6 | 7,9 |
| Juni | 20 | 49,3 | 32,8 | 16,5 | 986 | 15,1 | 4,2 | 7,1 | 15,5 | 14,1 | 8,0 |
| Juli | 24 | 49,5 | 34,0 | 15,5 | 1.187 | 18,5 | 4,8 | 5,3 | 16,5 | 8,5 | 7,0 |
| Augustus | 19 | 44,5 | 31,5 | 13,0 | 845 | 14,0 | 3,8 | 5,8 | 16,1 | 11,4 | 7,7 |
| September | 20 | 47,6 | 33,1 | 14,5 | 952 | 14,9 | 4,5 | 5,8 | 17,2 | 13,8 | 7,4 |
| Oktober | 24 | 56,2 | 35,9 | 20,3 | 1.349 | 16,8 | 4,3 | 6,1 | 22,3 | 15,4 | 6,1 |
| November | 19 | 75,1 | 41,8 | 33,3 | 1.426 | 14,5 | 5,4 | 5,8 | 24,6 | 10,0 | 5,0 |
| December | 20 | 119,4 | 49,4 | 70,0 | 2.389 | 15,8 | 7,9 | 4,9 | 32,6 | 8,4 | 4,0 |
| 1967 Januari | 25 | 156,0 | 59,2 | 96,8 | 3.901 | 19,2 | 9,0 | 3,2 | 38,3 | 11,3 | 3,8 |
| Februari | 20 | 130,1 | 62,3 | 67,8 | 2.601 | 16,0 | 6,8 | 5,0 | 40,9 | 11,2 | 3,6 |
| Maart | 20 | 101,1 | 61,6 | 39,5 | 2.022 | 16,0 | 6,0 | 5,1 | 39,0 | 13,2 | 3,8 |
| April | 25 | 98,8 | 61,3 | 37,5 | 2.470 | 18,7 | 6,2 | 6,2 | 37,9 | 13,1 | 4,0 |
| Mei | 20 | 90,5 | 59,6 | 30,9 | 1.810 | 15,9 | 5,5 | 6,5 | 38,1 | 12,8 | 4,3 |

¹ De werkloosheidsmaand omvat 4 of 5 weken.

² Daggemiddelde per werkloosheidsmaand.

³ Gemiddelde duur van de werkloosheid = $\frac{\text{Aantal verloren werkdagen per maand}}{\text{Aantal werklozen ingeschreven in de gemeentelijke stempellokalen, per maand}}$

⁴ Werkaanvragen en -aanbiedingen met betrekking tot arbeiders en arbeidsters alleen.

⁵ Normaal arbeidsbekwame volledige werklozen.

⁶ Sedert februari 1962 bevatten de cijfers niet meer de werklozen die van de gemeentecontrole ontslagen zijn ingevolge het ministerieel besluit van 29-12-61.

* Sedert 1962 worden voor een week slechts 5 werkdagen aangerekend, daar waar vroeger 6 werkdagen in aanmerking kwamen.

II - 3. — WERKLOOSHEID

Daggemiddelden van het aantal gecontroleerde werklozen

Volledig + gedeeltelijk werklozen
(duizenden)

Bron : Rijkdienst voor Arbeidsvoorziening.

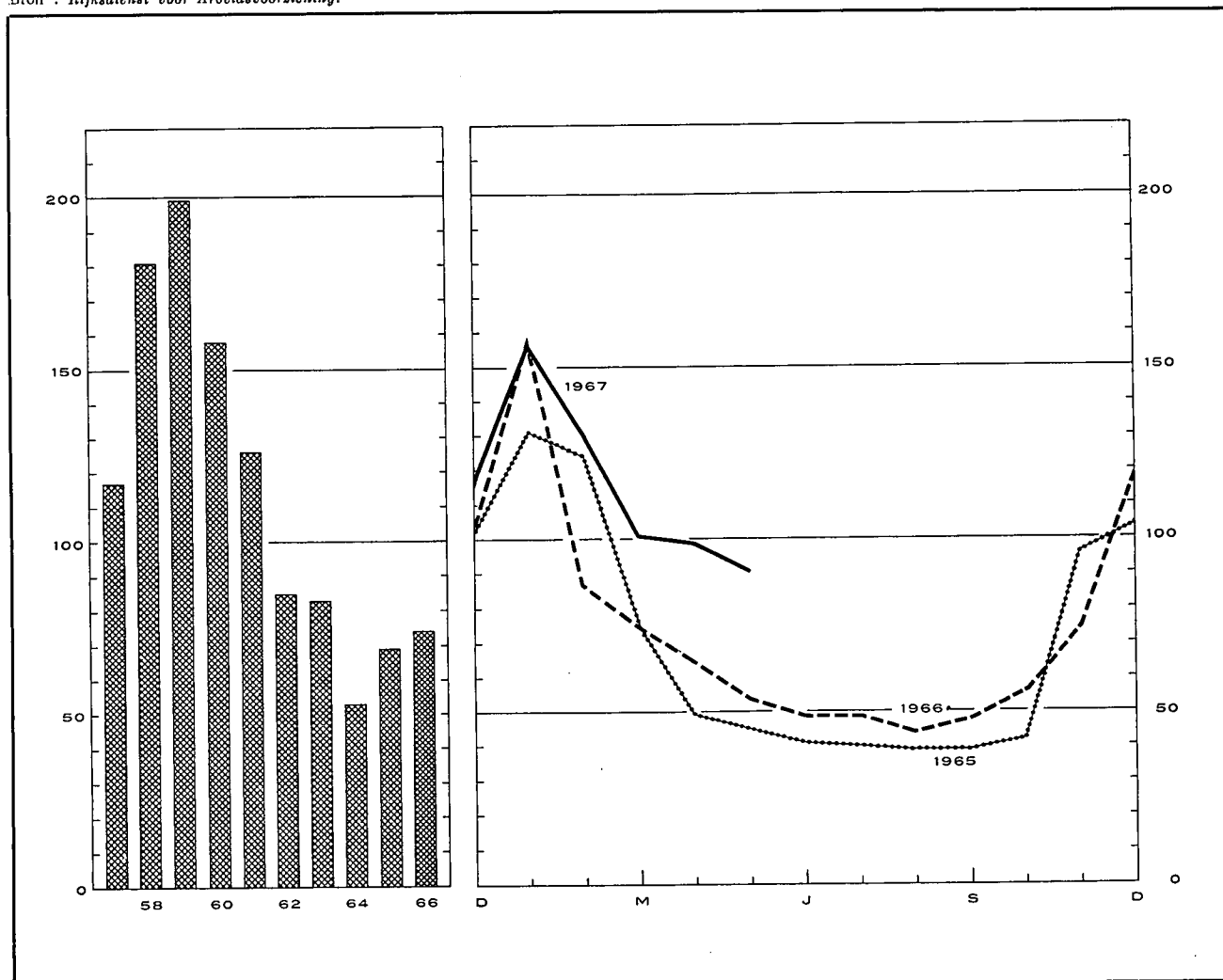

| | Jaar | 1e kwartaal | 2e kwartaal | 3e kwartaal | 4e kwartaal | | 1964 | 1965 | 1966 | 1967 |
|-------------------------|------|-------------|-------------|-------------|-------------|---------------|------|------|------|------|
| 1958 | 181 | 204 | 166 | 149 | 204 | Januari | 120 | 131 | 159 | 156 |
| 1959 | 199 | 292 | 182 | 150 | 171 | Februari | 63 | 124 | 87 | 130 |
| 1960 | 158 | 221 | 149 | 123 | 137 | Maart | 67 | 75 | 75 | 101 |
| 1961 | 126 | 177 | 111 | 90 | 124 | April | 40 | 49 | 65 | 99 |
| 1962 ¹ | 85 | 141 | 64 | 52 | 90 | Mei | 36 | 45 | 54 | 91 |
| 1963 | 83 | 176 | 44 | 35 | 72 | Juni | 32 | 41 | 49 | |
| 1964 | 53 | 82 | 36 | 32 | 61 | Juli | 32 | 40 | 49 | |
| 1965 | 69 | 111 | 45 | 39 | 78 | Augustus ... | 30 | 39 | 44 | |
| 1966 | 74 | 111 | 56 | 47 | 82 | September ... | 34 | 39 | 48 | |
| 1967 | | 131 | | | | Oktober | 37 | 42 | 56 | |
| | | | | | | November ... | 49 | 96 | 75 | |
| | | | | | | December ... | 102 | 104 | 119 | |

Bibliografische referenties : Maandelijks berichten van de R.V.A. — Statistisch Tijdschrift van het N.I.S. — Statistisch Jaarboek voor België. — Arbeidsblad. — Recherches économiques de Louvain (I.E.S.P.O.). — Industrie, tijdschrift van het V.B.N. — Statistische Mededelingen (E.G.K.S.). — Annuaire des Statistiques du Travail (I.A.B.).

¹ Sedert februari 1962 bevatten de cijfers niet meer de werklozen die van de gemeentecontrole ontslagen zijn ingevolge het ministerieel besluit van 29-12-61.

III. — LANDBOUW EN VISSERIJ

1. — LANDBOUWPRODUKTIE

Fronnen : Ministerie van Landbouw (plantaardige produktie) — Nationaal Instituut voor de Statistiek (aantal dieren, dierlijke produktie en beteeld areaal).

| | 1958 | 1959 | 1960 | 1961 | 1962 | 1963 | 1964 | 1965 | 1966 |
|--|--------------|--------------|--------------|--------------|--------------|--------------|--------------|--------------|--------------|
| Beteeld areaal ¹ (duizenden hectaren) | | | | | | | | | |
| Broodgranen | 296 | 270 | 273 | 256 | 252 | 246 | 262 | 265 | 247 |
| waarvan : tarwe | 219 | 200 | 203 | 206 | 209 | 200 | 216 | 227 | 212 |
| rogge | 69 | 62 | 63 | 44 | 39 | 41 | 42 | 34 | 30 |
| Andere granen | 240 | 255 | 252 | 263 | 260 | 255 | 239 | 253 | 260 |
| Nijverheidsgewassen | 94 | 88 | 96 | 92 | 93 | 94 | 106 | 95 | 92 |
| Wortel- en knolgewassen | 141 | 134 | 131 | 120 | 116 | 114 | 103 | 98 | 98 |
| Groenten geteeld voor het zaad | 12 | 12 | 11 | 11 | 10 | 10 | 11 | 10 | 9 |
| Hooi- en weiland | 811 | 816 | 819 | 821 | 829 | 825 | 815 | 810 | 810 |
| Diversen | 128 | 133 | 129 | 136 | 129 | 135 | 129 | 121 | 124 |
| Totaal ... | 1.722 | 1.708 | 1.711 | 1.699 | 1.689 | 1.679 | 1.665 | 1.652 | 1.640 |
| Plantaardige produktie (duizenden tonnen) | | | | | | | | | |
| Tarwe | 779 | 789 | 773 | 722 | 835 | 759 | 900 | 854 | 650 |
| Andere graangewassen | 992 | 1.034 | 1.056 | 1.011 | 1.083 | 1.039 | 1.064 | 962 | 896 |
| Suikerbieten | 3.200 | 1.500 | 3.063 | 2.703 | 2.019 | 2.135 | 3.114 | 2.537 | 2.586 |
| Vlas (zaad en stro) | 170 | 124 | 214 | 196 | 231 | 240 | 283 | 190 | 167 |
| Cichorei | 56 | 43 | 55 | 60 | 37 | 47 | 68 | 46 | 29 |
| Aardappelen | 1.956 | 1.357 | 1.894 | 1.789 | 1.872 | 1.530 | 1.755 | 1.419 | 1.475 |
| Aantal dieren ¹ (duizenden stuks) | | | | | | | | | |
| Landbouwpaarden | 178 | 170 | 159 | 148 | 141 | 132 | 120 | 108 | 95 |
| Totaal der runderen | 2.596 | 2.649 | 2.696 | 2.728 | 2.832 | 2.805 | 2.663 | 2.731 | 2.773 |
| waarvan : melkkoeien | 996 | 1.015 | 1.024 | 1.025 | 1.051 | 1.044 | 999 | 1.010 | 1.019 |
| Varkens | 1.423 | 1.450 | 1.749 | 1.772 | 2.053 | 1.795 | 1.833 | 1.847 | 1.971 |
| Dierlijke produktie | | | | | | | | | |
| Melkleveringen aan de melkerijen (miljoenen liters) | 1.319 | 1.303 | 1.420 | 1.538 | 1.630 | 1.644 | 1.712 | 1.953 | 2.199 |
| Slachtingen (nettogewicht van het vlees - duizenden tonnen) | 412 | 424 | 441 | 429 | 462 | 458 | 429 | 461 | 500 |

¹ Telling op 15 mei van ieder jaar.

III - 2. — ZEEVISSERIJ

Voornaamste vissoorten aangevoerd in de Belgische havens

(maandgemiddelden in tonnen)

Bron : Nationaal Instituut voor de Statistiek.

| | 1958 | 1959 | 1960 | 1961 | 1962 | 1963 | 1964 | 1965 | 1966 |
|-----------------|------|------|------|------|------|------|------|-------|-------|
| Schelvis | 374 | 232 | 262 | 285 | 300 | 221 | 281 | 233 | 141 |
| Kabeljauw | 834 | 653 | 689 | 698 | 868 | 728 | 630 | 1.124 | 1.052 |
| Pladijs | 451 | 381 | 390 | 291 | 346 | 424 | 322 | 294 | 442 |
| Tong | 315 | 257 | 350 | 314 | 347 | 631 | 201 | 263 | 329 |
| Rog | 337 | 342 | 323 | 328 | 310 | 298 | 319 | 280 | 182 |
| Haring | 201 | 260 | 528 | 409 | 273 | 153 | 134 | 112 | 61 |
| Garnaal | 64 | 89 | 39 | 80 | 48 | 76 | 75 | 72 | 80 |

Bibliografische referenties : Landbouwtijdschrift (Ministerie van Landbouw). — Statistisch Tijdschrift van het N.I.S. — Statistisch Jaarboek voor België. — Données statistiques (Raad van Europa). — Bulletin mensuel : Economie et statistiques agricoles (F.A.O.).

IV. — NIJVERHEID

IV - 1. — RESULTATEN DER CONJUNCTUURENQUETES ⁽¹⁾

Gezamenlijke nijverheid : Textiel — IJzer en Staal — Metaalverwerkende nijverheid — Papier — Hout — Leder — Non ferrometalen

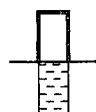

Percentage van de antwoorden "in stijging" op vragen A,B en C
 Percentage van de antwoorden "Hoger dan normaal" op vragen D en E
 Percentage van de antwoorden "in daling" op vragen A,B en C
 Percentage van de antwoorden "Lager dan normaal" op vragen D en E

— { Verschil der antwoorden "in stijging" en "in daling" op vragen A,B en C uitgedrukt in percentages
 Verschil der antwoorden "Hoger" en "Lager" dan normaal op vragen D en E uitgedrukt in percentages

A.-INSCHRIJVINGEN VAN BESTELLINGEN BINNENLANDSE MARKT ⁽²⁾

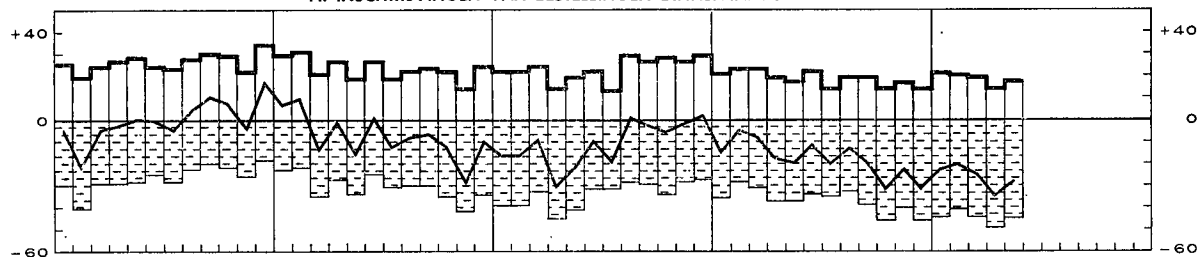

B.-INSCHRIJVINGEN VAN BESTELLINGEN BUITENLANDSE MARKT ⁽²⁾

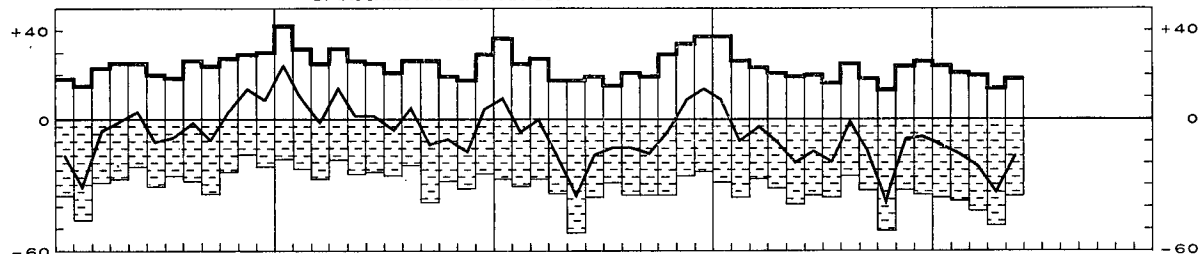

C.- VERLOOP VAN DE VERKOOPPRIJZEN

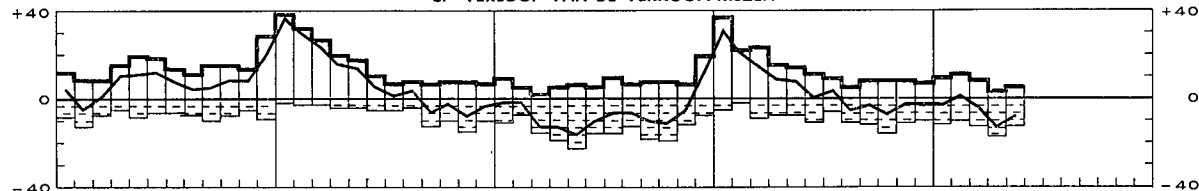

D.- OORDEEL OVER ORDERPOSITIE

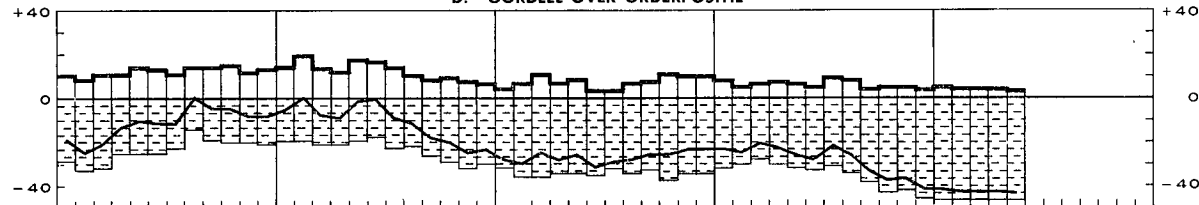

E.- OORDEEL OVER DE VOORRAAD AFGEWERKTE PRODUCTEN

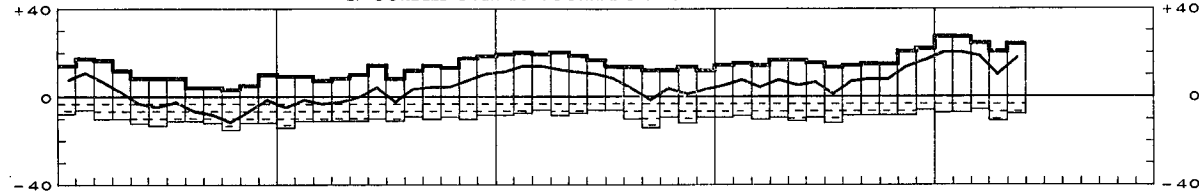

F.- GEMIDDELTE VERZEKERDE ACTIVITEITSDUUR (in maanden)

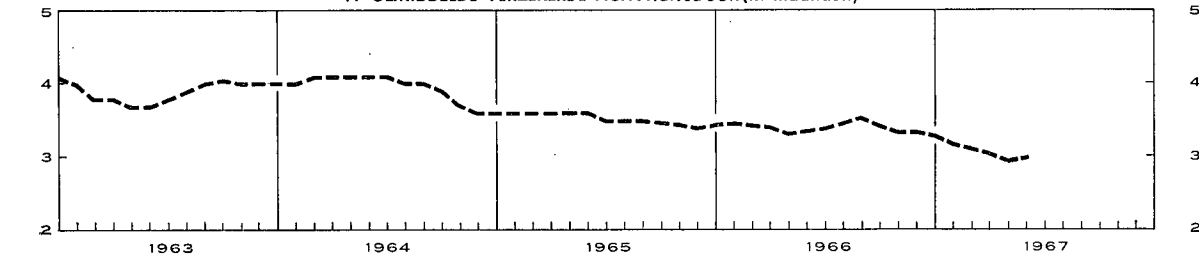

¹ De antwoorden der deelnemers zijn gewogen met de omzetsijfers en geven de wijzigingen tegenover de vorige maand voor de vragen A tot D aan.
² Seizoenbewegingen uitgeschakeld.

IV - 1a. — ALGEMENE INDEXCIJFERS VAN DE INDUSTRIELE PRODUCTIE

Basis 1958 = 100

| Maandgemiddelden of maanden | Indexcijfers seizoeninvloeden niet uitgeschakeld | | | | Indexcijfers seizoeninvloeden uitgeschakeld |
|------------------------------------|--|---|------------------------|----------------------|---|
| | Bron : N.I.S. | | Bron : I.E.S.P.O. 1 | Bron : Agefi 2 | Bron : N.I.S. |
| | Algemeen indexcijfer * | waarvan : fabrieksnijverheid alleen | Algemeen indexcijfer * | Algemeen indexcijfer | Algemeen indexcijfer * |
| 1961 | 119 | 124 | 114 | 122 | 119 |
| 1962 | 125 | 132 | 120 | 130 | 125 |
| 1963 | 135 | 142 | 129 | 138 | 136 |
| 1964 | 144 | 153 | 139 | 147 | 144 |
| 1965 | 148 | 158 | 145 | 149 | 148 |
| 1966 | v 150 | v 161 | 148 | 150 | v 150 |
| 1965 4 ^e kwartaal | 157 | 169 | 153 | 153 | 152 |
| 1966 1 ^e kwartaal | 151 | 162 | 148 | 151 | 152 |
| 2 ^e kwartaal | v 153 | v 165 | 154 | 152 | v 151 |
| 3 ^e kwartaal | v 142 | v 152 | 136 | 147 | v 150 |
| 4 ^e kwartaal | v 156 | v 168 | 155 | 152 | v 150 |
| 1967 1 ^e kwartaal | v 152 | v 164 | v 151 | v 152 | v 153 |
| 1966 Mei | 147 | 158 | 157 | 149 | 149 |
| Juni | v 158 | v 170 | 155 | 154 | v 150 |
| Juli | v 117 | v 122 | 118 | 139 | v 147 |
| Augustus | v 147 | v 159 | 135 | 147 | v 149 |
| September | v 162 | v 175 | 155 | 155 | v 153 |
| Oktober | v 156 | v 169 | 151 | 155 | v 146 |
| November | v 152 | v 163 | 159 | 147 | v 147 |
| December | v 159 | v 171 | 153 | 153 | v 156 |
| 1967 Januari | v 149 | v 161 | v 148 | 154 | v 150 |
| Februari | v 147 | v 158 | v 150 | v 146 | v 156 |
| Maart | v 160 | v 172 | v 154 | v 155 | v 152 |
| April | v 155 | v 167 | | v 151 | |
| Mei | | | | 150 ³ | |

* Excl. de bouwnijverheid.

1 Indexcijfers op oorspronkelijke basis 1961 omgezet in indexcijfers 1958 = 100.

2 Indexcijfers op oorspronkelijke basis 1953 omgezet in indexcijfers 1958 = 100.

3 Vooruitzicht.

IV - 2. — INDEXCIJFERS VAN DE INDUSTRIELE PRODUCTIE (Voornaamste sectoren)

Basis 1958 = 100

Bron : N.I.S.

| Maandgemiddelden of maanden | Algemeen indexcijfer * | Extractiebedrijven | Fabrieksnijverheid | | | | | | | | | | | Petroleumraffinaderijen | |
|------------------------------------|---------------------------|--------------------|-------------------------|---|---------------------------|-----------------------------------|------------------------------|--|-------------------|-------------|-------------------|--------|--|-------------------------|-----------------------------------|
| | | | Algemeen indexcijfer | waarvan : | | | | | | | Textielnijverheid | | Chemische bedrijven en rubberindustrie | | |
| | | | | Nijverheid van de niet metaalhoudende mineralen exclusief petroleum- en steenkoolderivaten | Ijzer- en staalnijverheid | Industrie der non-ferrometalen | Metaalwerkende nijverheid | Voedingnijverheid en drankbereiding | Textielnijverheid | | | Totaal | waarvan : verwerking van de plas- tiek- stoffen (1962 = 100) | | |
| | | | | | | | | | Totaal | Spinnerijen | Weverijen | | | | Industrie der gebrede goederen |
| 1961 | 119 | 85 | 124 | 126 | 116 | 132 | 129 | 112 | 125 | 128 | 124 | 124 | 130 | | 122 |
| 1962 | 125 | 86 | 132 | 134 | 124 | 130 | 136 | 115 | 130 | 130 | 130 | 132 | 144 | 100 | 130 |
| 1963 | 135 | 88 | 142 | 131 | 128 | 145 | 153 | 119 | 140 | 137 | 139 | 157 | 151 | 124 | 187 |
| 1964 | 144 | 92 | 153 | 151 | 147 | 162 | 160 | 127 | 142 | 135 | 146 | 153 | 166 | 148 | 206 |
| 1965 | 148 | 85 | 158 | 147 | 152 | 175 | 167 | 127 | 138 | 132 | 137 | 154 | 172 | 178 | 241 |
| 1966 | 150 | 76 | v 161 | 148 | 151 | 177 | v 176 | v 134 | 145 | 135 | 149 | 161 | 178 | 213 | 256 |
| 1965 4 ^e kwartaal | 157 | 87 | 169 | 146 | 157 | 184 | 182 | 146 | 149 | 144 | 148 | 168 | 173 | 198 | 256 |
| 1966 1 ^e kwartaal | 151 | 80 | 162 | 133 | 155 | 184 | 172 | 119 | 152 | 146 | 154 | 168 | 177 | 191 | 252 |
| 2 ^e kwartaal | v 153 | 79 | v 165 | 160 | 154 | 178 | v 174 | 130 | 148 | 139 | 151 | 163 | 184 | 217 | 234 |
| 3 ^e kwartaal | v 142 | 69 | v 152 | 150 | 141 | 169 | v 166 | 138 | 128 | 119 | 133 | 145 | 168 | 200 | 262 |
| 4 ^e kwartaal | v 156 | 77 | v 168 | 148 | 155 | 177 | v 190 | v 150 | 151 | 137 | 158 | 167 | 182 | 245 | 275 |
| 1967 1 ^e kwartaal | v 152 | 76 | 164 | 135 | 157 | 174 | 180 | 130 | 129 | 123 | 128 | 141 | 190 | 232 | 258 |
| 1966 April | 153 | 77 | 165 | 156 | 155 | 182 | 174 | 123 | 149 | 142 | 150 | 166 | 180 | 204 | 247 |
| Mei | 147 | 77 | 158 | 159 | 146 | 171 | 167 | 122 | 137 | 127 | 143 | 160 | 180 | 211 | 254 |
| Juni | v 158 | 82 | v 170 | 165 | 160 | 182 | v 182 | 146 | 157 | 148 | 169 | 174 | 192 | 234 | 202 |
| Juli | v 117 | 53 | v 122 | 138 | 124 | 143 | v 134 | 124 | 99 | 89 | 119 | 83 | 150 | 157 | 278 |
| Augustus | v 147 | 74 | v 159 | 154 | 135 | 181 | v 173 | 141 | 130 | 126 | 121 | 165 | 168 | 202 | 253 |
| September | v 162 | 80 | v 175 | 158 | 163 | 183 | v 192 | 148 | 155 | 142 | 160 | 187 | 187 | 240 | 255 |
| Oktober | v 156 | 76 | v 169 | 159 | 156 | 175 | v 195 | 156 | 152 | 139 | 158 | 175 | 185 | 261 | 267 |
| November | v 152 | 77 | v 163 | 145 | 151 | 174 | v 184 | 162 | 145 | 128 | 154 | 168 | 179 | 240 | 270 |
| December | v 159 | 78 | v 171 | 141 | 158 | 181 | v 191 | v 133 | 155 | 145 | 162 | 157 | 182 | 234 | 288 |
| 1967 Januari | v 149 | 76 | 161 | 129 | 159 | 188 | 183 | 121 | 129 | 120 | 127 | 147 | 184 | 205 | 269 |
| Februari | v 147 | 72 | 158 | 127 | 147 | 167 | 172 | 125 | 128 | 118 | 130 | 141 | 187 | 237 | 240 |
| Maart | v 160 | 79 | 172 | 150 | 164 | 166 | 187 | 143 | 131 | 130 | 128 | 136 | 199 | 254 | 266 |
| April | v 155 | 74 | 167 | 162 | 159 | 173 | 179 | 122 | 127 | 119 | 123 | 146 | 186 | 203 | 241 |

* Excl. de bouwnijverheid.

IV - 2. — INDEXCIJFERS VAN DE INDUSTRIELE PRODUCTIE (N.I.S.)

Basis 1958 = 100

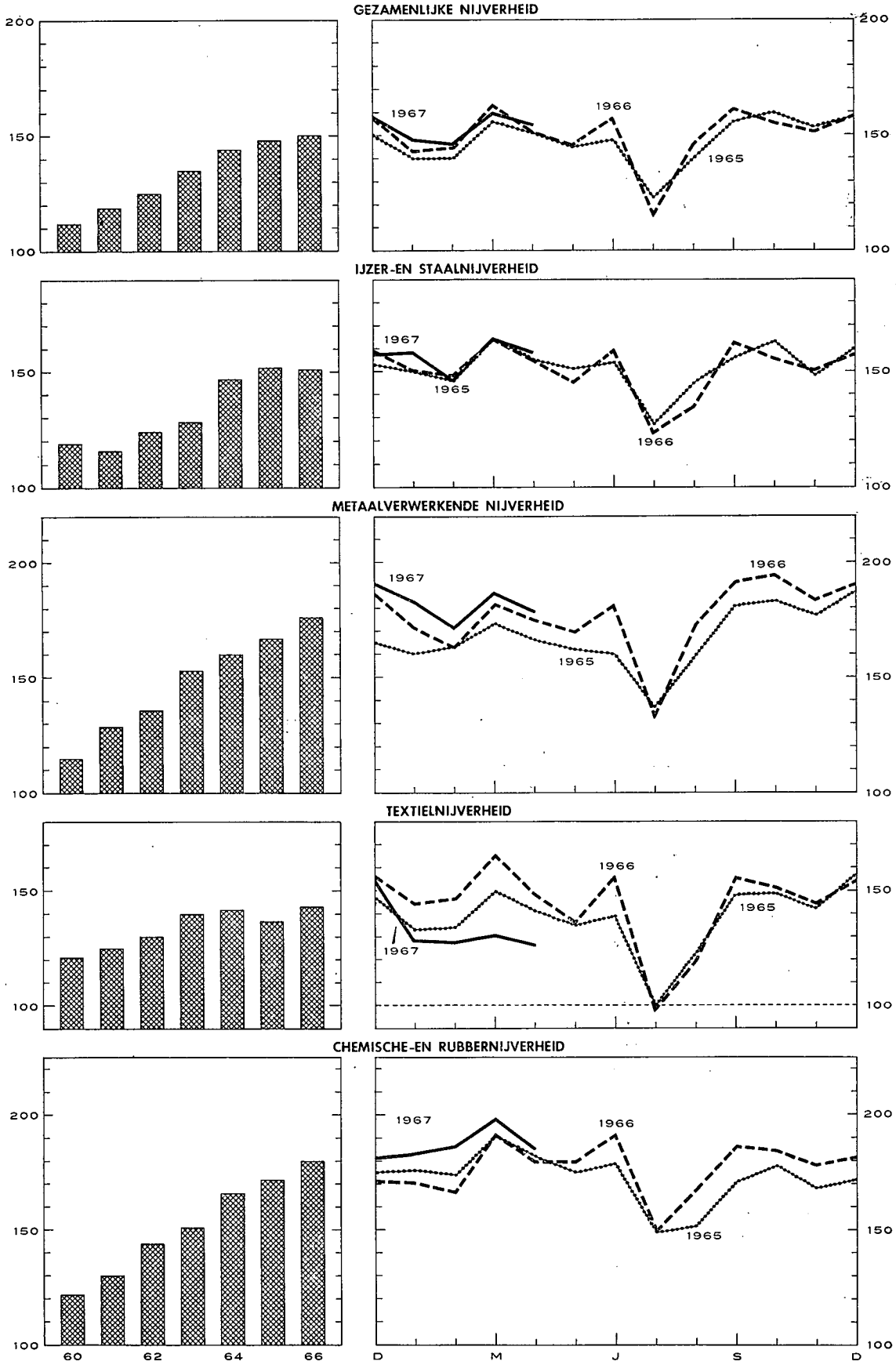

IV - 3. — ENERGIE

Bronnen : *Algemene Directie van het Mijnuwezen* [kol. (1), (2) en (5)] — *Administratie van de Nijverheid* [kol. (8) en (9)] — *Berekeningen door de N.B.B.* [kol. (4)] — *N.I.S.* [kol. (8), (6) en (7)].

| Maandgemiddelden of maanden | Steenkool | | | | | Elektriciteit | Ruwe petroleum | Gas | |
|------------------------------------|---------------------|--|------------------|---|---|---------------------|-----------------------|---|------------------------------|
| | Totale productie | Voorraden per einde periode op de mijn- terreinen | Netto- invoer | Waarneem- baar verbruik van ruwe steenkool 1 | Dagelijks rendement per onder- en bovengrondse arbeider | Totale productie | Verwerking | Productie der cokesfabrieken voor rechtstreekse leveringen aan de nijverheid | Totaal beschikbaar gas |
| | (duizenden tonnen) | | | | (kg) | (miljoenen kWh) | (duizenden tonnen) | (miljoenen m ³) | |
| | (1) | (2) | (3) | (4) | (5) | (6) | (7) | (8) | (9) |
| 1961 | 1.794 | 4.394 | 122 | 2.477 | 1.090 | 1.247 | 660 | 102 | 196 |
| 1962 | 1.769 | 1.351 | 182 | 2.582 | 1.149 | 1.368 | 705 | 104 | 214 |
| 1963 | 1.785 | 454 | 474 | 2.664 | 1.163 | 1.483 | 1.013 | 102 | 224 |
| 1964 | 1.775 | 1.489 | 407 | 2.504 | 1.154 | 1.623 | 1.112 | 106 | 240 |
| 1965 | 1.649 | 2.419 | 422 | 2.393 | 1.212 | 1.697 | 1.300 | 107 | 268 |
| 1966 | 1.458 | 3.046 | 417 | 2.188 | 1.270 | 1.794 | 1.382 | 97 | 254 |
| 1965 3 ^e kwartaal | 1.459 | 2.035 | 453 | 2.285 | 1.205 | 1.529 | 1.280 | 100 | 204 |
| 4 ^e kwartaal | 1.700 | 2.419 | 511 | 2.504 | 1.256 | 1.857 | 1.385 | 105 | 278 |
| 1966 1 ^e kwartaal | 1.584 | 2.802 | 414 | 2.262 | 1.261 | 1.877 | 1.364 | 99 | 294 |
| 2 ^e kwartaal | 1.483 | 3.077 | 494 | 2.270 | 1.263 | 1.709 | 1.266 | 97 | 224 |
| 3 ^e kwartaal | 1.284 | 3.051 | 382 | 1.995 | 1.253 | 1.623 | 1.414 | 90 | 200 |
| 4 ^e kwartaal | 1.482 | 3.046 | 377 | 2.222 | 1.300 | 1.965 | 1.485 | 100 | 298 |
| 1967 1 ^e kwartaal | 1.472 | 3.094 | | | v 1.319 | 1.945 | 1.440 | | |
| 2 ^e kwartaal | v 1.430 | v 3.031 | | | v 1.357 | | | | |
| 1966 April | 1.480 | 2.859 | 526 | 2.331 | 1.277 | 1.756 | 1.335 | 97 | 242 |
| Mei | 1.439 | 2.940 | 472 | 2.196 | 1.256 | 1.669 | 1.372 | 97 | 219 |
| Juni | 1.531 | 3.077 | 482 | 2.284 | 1.256 | 1.701 | 1.091 | 96 | 210 |
| Juli | 1.012 | 3.014 | 344 | 1.673 | 1.235 | 1.471 | 1.500 | 82 | 186 |
| Augustus | 1.354 | 3.005 | 444 | 2.170 | 1.241 | 1.633 | 1.367 | 91 | 201 |
| September | 1.485 | 3.051 | 356 | 2.143 | 1.284 | 1.764 | 1.375 | 98 | 213 |
| Oktober | 1.441 | 3.095 | 349 | 2.125 | 1.283 | 1.888 | 1.441 | 101 | 247 |
| November | 1.480 | 3.053 | 331 | 2.190 | 1.299 | 1.951 | 1.454 | 96 | 316 |
| December | 1.528 | 3.046 | 451 | 2.350 | 1.319 | 2.055 | 1.559 | 103 | 333 |
| 1967 Januari | 1.518 | 2.959 | 295 | 2.276 | 1.294 | 2.056 | 1.476 | | |
| Februari | 1.393 | 3.013 | | | 1.321 | 1.826 | 1.354 | | |
| Maart | 1.506 | 3.094 | | | v 1.342 | 1.952 | 1.489 | | |
| April | 1.396 | 3.014 | | | v 1.345 | 1.832 | | | |
| Mei | 1.410 | 3.004 | | | v 1.353 | | | | |
| Juni | v 1.485 | v 3.031 | | | v 1.374 | | | | |

1 Steenkolenproductie + netto-invoer van steenkolen, cokes en agglomeraten + voorraadbeweging (1,3 ton cokes en 0,9 ton agglomeraten = 1 ton ruwe steenkolen).

IV - 4. — METAALPRODUKTIE

Bronnen : *N.I.S.* [kol. (1) en (2)]. — *Fabrimetal* [kol. (3) tot (6)].

| Maandgemiddelden of maanden | Ijzer- en staalnijverheid (duizenden tonnen) | | Metaalverwerkende nijverheid (miljarden franken) | | | |
|------------------------------------|---|-------------------------------------|---|--------------------|---------|----------------------------|
| | Productie van ruwstaal | Productie van afgewerkt staal | Binnengekomen bestellingen | | | Totaal der verzendingen |
| | | | voor de binnen- landse markt | voor de uitvoer | Totaal | |
| | (1) | (2) | (3) | (4) | (5) | (6) |
| 1961 | 584 | 405 | 5,43 | 3,76 | 9,19 | 8,09 |
| 1962 | 613 | 451 | 5,35 | 3,74 | 9,09 | 8,94 |
| 1963 | 627 | 476 | 5,90 | 4,03 | 9,93 | 10,25 |
| 1964 | 728 | 536 | 6,29 | 5,20 | 11,49 | 11,84 |
| 1965 | 764 | 559 | 6,58 | 6,02 | 12,60 | 12,76 |
| 1966 | 743 | 572 | v 6,83 | v 6,59 | v 13,42 | v 13,42 |
| 1965 3 ^e kwartaal | 736 | 508 | 5,77 | 5,35 | 11,12 | 11,41 |
| 4 ^e kwartaal | 806 | 566 | 7,26 | 6,54 | 13,80 | 14,32 |
| 1966 1 ^e kwartaal | 756 | 585 | 6,67 | 6,96 | 13,63 | 13,22 |
| 2 ^e kwartaal | 758 | 580 | 6,85 | 6,86 | 13,71 | 14,27 |
| 3 ^e kwartaal | 695 | 520 | 6,67 | 5,45 | 12,12 | 11,65 |
| 4 ^e kwartaal | 763 | 604 | v 7,11 | v 7,10 | v 14,21 | v 14,52 |
| 1967 1 ^e kwartaal | v 788 | 632 | | | | |
| 2 ^e kwartaal | v 829 | | | | | |
| 1966 April | 762 | 586 | 6,68 | 6,87 | 13,55 | 13,83 |
| Mei | 724 | 546 | 6,47 | 6,62 | 13,09 | 13,59 |
| Juni | 787 | 609 | 7,40 | 7,08 | 14,48 | 15,39 |
| Juli | 612 | 432 | 5,31 | 5,02 | 10,33 | 9,95 |
| Augustus | 668 | 495 | 8,27 | 4,83 | 13,10 | 10,84 |
| September | 804 | 631 | 6,42 | 6,50 | 12,92 | 14,17 |
| Oktober | 764 | 617 | v 6,61 | v 7,20 | v 13,81 | v 13,91 |
| November | 752 | 580 | v 6,89 | v 6,98 | v 13,87 | v 13,82 |
| December | 775 | 615 | v 7,84 | v 7,13 | v 14,97 | v 15,84 |
| 1967 Januari | 796 | 633 | v 6,46 | v 6,64 | v 13,10 | v 12,91 |
| Februari | 741 | 593 | v 6,44 | v 6,72 | v 13,16 | v 12,71 |
| Maart | v 827 | 670 | | | | |
| April | 802 ¹ | | | | | |
| Mei | 807 ¹ | | | | | |
| Juni | 877 ¹ | | | | | |

1 Raming van Agefi.

IV - 5. — BOUWNIJVERHEID : jaarcijfers

Bron : Nationaal Instituut voor de Statistiek.

| Jaar | Gebouwen hoofdzakelijk of uitsluitend voor huisvesting bestemd | | | | | Gebouwen die niet hoofdzakelijk voor huisvesting bestemd zijn | | | | |
|------|--|--|---|--|---------------------|---|--------------------------------|--|---|--|
| | Toegestane bouwvergunningen | | | | Voltooiden gebouwen | Toegestane bouwvergunningen | | | | Voltooiden gebouwen |
| | Nieuwbouw of volledige herbouw | | Verbouwingen, vergrotingen of gedeeltelijke herbouw | | | Nieuwbouw en volledige herbouw | Nieuwbouw of volledige herbouw | | Verbouwingen, vergrotingen of gedeeltelijke herbouw | |
| | Aantal | Te bouwen volume (duizenden m ³) | Aantal | Te bouwen volume (duizenden m ³) | Aantal | | Aantal | Te bouwen volume (duizenden m ³) | Aantal | Te bouwen volume (duizenden m ³) |
| 1957 | 34.904 | 24.063 | 9.407 | 1.318 | 31.150 | 3.618 | 9.255 | 3.009 | 3.772 | 6.057 |
| 1958 | 32.329 | 21.732 | 9.368 | 1.192 | 29.510 | 2.636 | 6.059 | 2.619 | 2.843 | 4.930 |
| 1959 | 38.989 | 26.683 | 9.724 | 1.368 | 33.045 | 3.036 | 8.661 | 3.135 | 4.951 | 5.286 |
| 1960 | 41.102 | 28.881 | 9.645 | 1.230 | 34.129 | 3.151 | 11.805 | 3.567 | 6.360 | 5.407 |
| 1961 | 44.552 | 31.603 | 10.436 | 1.406 | 35.232 | 3.498 | 12.785 | 3.958 | 7.071 | 5.975 |
| 1962 | 38.530 | 27.818 | 9.888 | 1.617 | 31.446 | 4.957 | 16.545 | 2.960 | 5.399 | 5.424 |
| 1963 | 38.686 | 28.020 | 12.025 | 1.436 | 27.696 | 6.016 | 20.797 | 3.280 | 4.537 | 5.172 |
| 1964 | 44.035 | 34.575 | 14.389 | 1.653 | v 34.032 | 6.583 | 20.661 | 3.826 | 5.402 | v 7.248 |
| 1965 | v 38.796 | | | | 39.780 | 1 | | 1 | | 9.372 |
| 1966 | v 42.648 | | | | 32.702 | 1 | | 1 | | 10.143 |

1 In 1965 en 1966 werden respectievelijk 10.778 en 13.908 vergunningen verleend voor nieuwbouw, volledige herbouw, verbouwingen, vergrotingen en gedeeltelijke herbouw.

IV - 6. — BOUWNIJVERHEID : maandcijfers

Bron : Nationaal Instituut voor de Statistiek.

| Maandgemiddelden of maanden | Gebouwen hoofdzakelijk of uitsluitend voor huisvesting bestemd 1 | | Gebouwen die niet hoofdzakelijk voor huisvesting bestemd zijn 2 | |
|------------------------------|--|---------------------|---|---------------------|
| | Toegestane bouwvergunningen | Voltooiden gebouwen | Toegestane bouwvergunningen | Voltooiden gebouwen |
| 1965 3 ^e kwartaal | 3.238 | 3.894 | 969 | 797 |
| 4 ^e kwartaal | 3.014 | 3.866 | 935 | 913 |
| 1966 1 ^e kwartaal | 3.803 | 2.376 | 1.006 | 946 |
| 2 ^e kwartaal | 4.063 | 2.596 | 1.351 | 651 |
| 3 ^e kwartaal | 3.348 | 2.715 | 1.227 | 807 |
| 4 ^e kwartaal | 3.001 | 3.214 | 1.053 | 977 |
| 1967 1 ^e kwartaal | 3.029 | 2.033 | 1.011 | 616 |
| 1966 Maart | 4.348 | 2.290 | 1.200 | 942 |
| April | 4.225 | 2.668 | 1.342 | 643 |
| Mei | 3.908 | 2.701 | 1.290 | 679 |
| Juni | 4.057 | 2.419 | 1.420 | 632 |
| Juli | 3.416 | 2.771 | 1.240 | 694 |
| Augustus | 3.368 | 2.476 | 1.246 | 745 |
| September | 3.261 | 2.899 | 1.195 | 981 |
| Oktober | 3.172 | 2.957 | 1.177 | 845 |
| November | 2.916 | 2.839 | 926 | 969 |
| December | 2.916 | 3.845 | 1.055 | 1.117 |
| 1967 Januari | 2.644 | 1.502 | 847 | 512 |
| Februari | 3.057 | 2.329 | 1.001 | 702 |
| Maart | 3.385 | 2.269 | 1.184 | 633 |

1 Nieuwbouw of volledige wederopbouw waarvoor een bouwvergunning werd afgeleverd.

2 Nieuwbouw, herbouw, verbouwing en uitbreidingen, waarvoor een bouwvergunning werd afgeleverd.

IV - 7. — VERGELIJKENDE EVOLUTIE VAN DE INDUSTRIELE PRODUCTIE DER E.E.G.-LANDEN

Algemene indexcijfers van de industriële produktie (aangepast voor seizoenschommelingen)
Basis 1960 = 100

Bron : O.E.S.O.

| | Gezamenlijke E.E.G.-landen | | | België | | | West-Duitsland 1 | | |
|-------------------------------|----------------------------|------|------------------------|--------|------|------------------------|------------------|------|------------------------|
| | 1965 | 1966 | Schommel. in pet. * | 1965 | 1966 | Schommel. in pet. * | 1965 | 1966 | Schommel. in pet. * |
| 1 ^e kwartaal | 130 | 137 | + 5,4 | 132 | 136 | + 3,0 | 131 | 135 | + 3,1 |
| 2 ^e kwartaal | 132 | 140 | + 6,1 | 132 | 135 | + 2,3 | 132 | 136 | + 3,0 |
| 3 ^e kwartaal | 133 | 139 | + 4,5 | 131 | 134 | + 2,3 | 131 | 133 | + 1,5 |
| 4 ^e kwartaal | 135 | 139 | + 3,0 | 136 | 134 | - 1,5 | 133 | 131 | - 1,5 |
| | 1966 | 1967 | | 1966 | 1967 | | 1966 | 1967 | |
| 1 ^e kwartaal | 137 | 138 | + 0,7 | 136 | 137 | + 0,7 | 135 | 127 | - 5,9 |
| 2 ^e kwartaal | 140 | | | 135 | | | 136 | | |
| 3 ^e kwartaal | 139 | | | 134 | | | 133 | | |
| 4 ^e kwartaal | 139 | | | 134 | | | 131 | | |
| | Frankrijk | | | Italië | | | Nederland | | |
| | 1965 | 1966 | Schommel. in pet. * | 1965 | 1966 | Schommel. in pet. * | 1965 | 1966 | Schommel. in pet. * |
| 1 ^e kwartaal | 125 | 134 | + 7,2 | 134 | 149 | + 11,2 | 131 | 139 | + 6,1 |
| 2 ^e kwartaal | 126 | 136 | + 7,9 | 139 | 155 | + 11,5 | 132 | 141 | + 6,8 |
| 3 ^e kwartaal | 130 | 139 | + 6,9 | 142 | 159 | + 12,0 | 133 | 142 | + 6,8 |
| 4 ^e kwartaal | 133 | 140 | + 5,3 | 145 | 160 | + 10,3 | 137 | 146 | + 6,6 |
| | 1966 | 1967 | | 1966 | 1967 | | 1966 | 1967 | |
| 1 ^e kwartaal | 134 | 140 | + 4,5 | 149 | 164 | + 10,1 | 139 | 145 | + 4,3 |
| 2 ^e kwartaal | 136 | | | 155 | | | 141 | | |
| 3 ^e kwartaal | 139 | | | 159 | | | 142 | | |
| 4 ^e kwartaal | 140 | | | 160 | | | 146 | | |

* Schommelingspercent tegenover het indexcijfer van het overeenstemmend kwartaal van het vorige jaar.

1 Saarland en West-Berlijn uitgesloten.

Bibliografische referenties : *Statistisch Jaarboek voor België.* — *Statistisch Tijdschrift van het N.I.S.* — *Annalen der Mijnen van België.* — *Arbeitsblad.* — *Recherches économiques de Louvain (I.E.S.P.O.).* — *Industrie,* tijdschrift van het V.B.N. — *Bulletin van Fabrimetal.* — *Maandelijks statistisch tijdschrift van Fédéchar.* — *Maandelijks tijdschrift van het M.E.Z.* (Administratie van de Nijverheid - Dienst : Elektrische energie). — *Energie.* — *Figas,* informatieblad van het Verbond der Gasnijverheid. — *Agence économique et financière.* — *Het Bouwbedrijf.* — *Principaux indicateurs économiques* (O.E.S.O.).

IV - 7. — VERGELIJKENDE EVOLUTIE VAN DE INDUSTRIELE PRODUCTIE
DER E.E.G.-LANDEN

Algemene indexcijfers van de industriële produktie (O.E.S.O.)

Basis 1960 = 100

(Aangepast voor seizoenschommelingen)

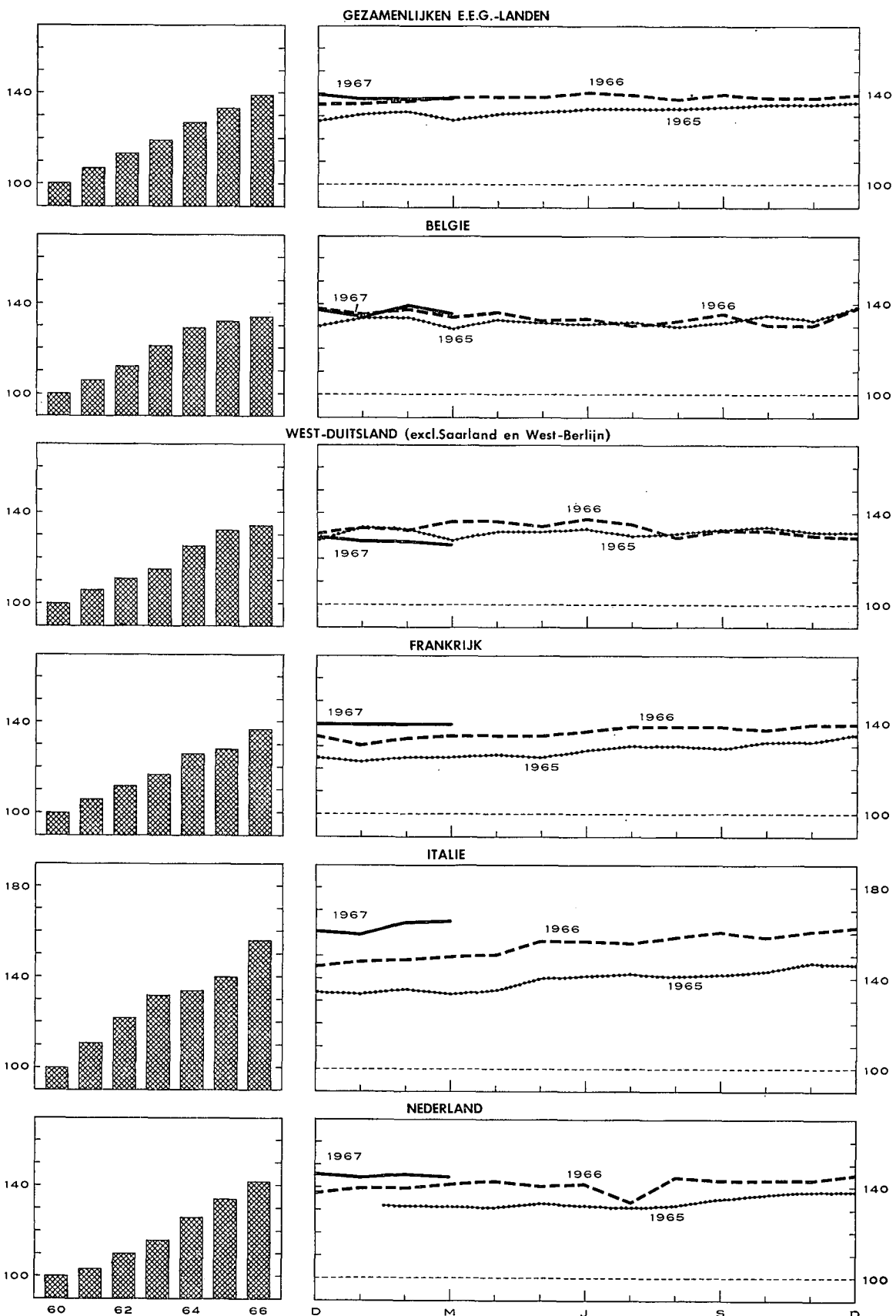

V. — DIENSTEN

1. — VERVOER

a). — Bedrijvigheid van de N.M.B.S., de N.M.B. en de SABENA

Bronnen : N.M.B.S., N.M.B. en SABENA.

| Maangemiddelden of maanden | N.M.B.S. | | | | | N.M.B. Vervoerde ton-km 2 | SABENA | | |
|------------------------------|--------------------------------------|---|---------------------------------|----------------------|-----------|------------------------------------|--------------------------------------|----------------------------------|-----------------------|
| | Reizigers- vervoer | Goederenvervoer (volledige wagonladingen) | | | | | Geregeld en betalend luchtverkeer | (miljoenen passagiers- km) | (miljoenen ton-km) |
| | | Aantal reizigers-km | Aantal productieve t-km 1 | Totale tonnenmaat | waarvan : | | | | |
| | brandstoffen en minerale oliën | | | | ertsen | | | | |
| (miljoenen) | | (duizenden tonnen) | | (duizenden) | | | | | |
| 1960 | 715 | 525 | 5.070 | 1.935 | 1.155 | 294 | 108,7 | 13,8 | |
| 1961 | 724 | 538 | 5.115 | 1.937 | 1.177 | 225 | 98,2 | 12,9 | |
| 1962 | 746 | 539 | 5.189 | 1.998 | 1.209 | 212 | 115,4 | 13,7 | |
| 1963 | 751 | 569 | 5.444 | 2.212 | 1.151 | 171 | 112,2 | 13,8 | |
| 1964 | 753 | 577 | 5.549 | 2.030 | 1.291 | 154 | 135,5 | 16,5 | |
| 1965 | 748 | 563 | 5.323 | 1.867 | 1.274 | 124 | 148,8 | 18,8 | |
| 1966 | 726 | 519 | 4.943 | 1.650 | 1.222 | 114 | 137,8 | 18,4 | |
| 1965 3 ^e kwartaal | 739 | 539 | 5.062 | 1.770 | 1.261 | 117 | 224,8 | 25,2 | |
| 4 ^e kwartaal | 755 | 590 | 5.580 | 1.952 | 1.311 | 135 | 120,2 | 17,4 | |
| 1966 1 ^e kwartaal | 726 | 538 | 5.054 | 1.722 | 1.257 | 111 | 83,9 | 12,7 | |
| 2 ^e kwartaal | 731 | 514 | 4.974 | 1.655 | 1.211 | 127 | 126,4 | 15,7 | |
| 3 ^e kwartaal | 711 | 483 | 4.571 | 1.570 | 1.139 | 104 | 230,4 | 27,8 | |
| 4 ^e kwartaal | 735 | 543 | 5.172 | 1.653 | 1.281 | 114 | 110,6 | 17,3 | |
| 1967 1 ^e kwartaal | v 723 | 509 | 4.897 | 1.579 | 1.257 | 108 | 97,0 | 15,7 | |
| 1966 Mei | 742 | 499 | 4.851 | 1.640 | 1.170 | 120 | 131,0 | 17,0 | |
| Juni | 718 | 517 | 5.100 | 1.664 | 1.196 | 147 | 129,2 | 13,7 | |
| Juli | 673 | 444 | 4.094 | 1.307 | 1.030 | 102 | 242,2 | 27,8 | |
| Augustus | 728 | 484 | 4.591 | 1.505 | 1.193 | 103 | 246,6 | 28,2 | |
| September | 733 | 521 | 5.028 | 1.598 | 1.193 | 108 | 202,4 | 27,4 | |
| Oktober | 748 | 548 | 5.198 | 1.607 | 1.297 | 113 | 145,2 | 20,0 | |
| November | 717 | 518 | 5.032 | 1.644 | 1.173 | 113 | 90,4 | 15,0 | |
| December | 740 | 564 | 5.286 | 1.707 | 1.373 | 116 | 96,1 | 17,0 | |
| 1967 Januari | v 737 | 513 | 4.959 | 1.690 | 1.272 | 115 | 96,7 | 15,4 | |
| Februari | v 693 | 480 | 4.546 | 1.441 | 1.168 | 95 | 86,2 | 14,7 | |
| Maart | v 738 | 535 | 5.185 | 1.606 | 1.330 | 115 | 108,1 | 17,0 | |
| April | v 697 | 458 | 4.788 | 1.641 | 1.079 | 100 | | | |
| Mei | | 518 | 5.167 | | | 107 | | | |

1 De productieve ton-km hebben betrekking op het commercieel vervoer (met uitsluiting van het dienstvervoer) : het is de som van de vermenigvuldigingen van het gewicht van elke verzending met de afstand van het traject.

2 De vervoerde ton-km worden berekend door optelling van de resultaten bekomen door vermenigvuldiging van de vervoerde tonnage met het aantal kilometers van het vervoer.

V - 1 b). — Zeevaart

Bronnen : Havenbestuur te Antwerpen [kol. (1)], te Gent [kol. (4)], N.I.S. (overige kolommen).

| Maangemiddelden of maanden | Haven van Antwerpen | | | Haven van Gent | | | Totaal verkeer 1 | |
|-------------------------------|--|--|------------|--|--|------------|------------------------------------|-----------------------|
| | Laadvermogen van de binnen- gekomen schepen (duizenden register- tonnen) | Goederen (duizenden metrische tonnen) | | Laadvermogen van de binnen- gekomen schepen (duizenden register- tonnen) | Goederen (duizenden metrische tonnen) | | (duizenden metrische tonnen) | (miljoenen ton-km) |
| | | Binnen- gekomen | Vertrokken | | Binnen- gekomen | Vertrokken | | |
| | (1) | (2) | (3) | (4) | (5) | (6) | (1) | (2) |
| 1960 | 3.774 | 1.816 | 1.288 | 150 | 166 | 75 | 5.097 | 436 |
| 1961 | 3.846 | 1.936 | 1.284 | 139 | 167 | 61 | 5.426 | 456 |
| 1962 | 4.167 | 2.159 | 1.300 | 137 | 143 | 70 | 5.553 | 452 |
| 1963 | 4.356 | 2.602 | 1.282 | 151 | 162 | 67 | 5.400 | 433 |
| 1964 | 4.558 | 3.036 | 1.408 | 165 | 178 | 78 | 6.276 | 509 |
| 1965 | 4.615 | 3.366 | 1.587 | 160 | 149 | 108 | 6.412 | 507 |
| 1966 | 4.761 | | | 143 | | | 6.633 | 497 |
| 1965 2 ^e kwartaal | 4.706 | 3.438 | 1.382 | 155 | 150 | 100 | 6.591 | 529 |
| 3 ^e kwartaal | 4.681 | 3.507 | 1.634 | 146 | 155 | 85 | 6.633 | 525 |
| 4 ^e kwartaal | 4.763 | 3.520 | 1.787 | 157 | 144 | 104 | 6.395 | 497 |
| 1966 1 ^e kwartaal | 4.764 | 3.542 | 1.471 | 129 | 106 | 77 | 6.197 | 472 |
| 2 ^e kwartaal | 4.772 | 3.283 | 1.494 | 136 | 144 | 75 | 7.070 | 534 |
| 3 ^e kwartaal | 4.687 | 3.358 | 1.577 | 144 | 161 | 71 | 6.739 | 503 |
| 4 ^e kwartaal | 4.823 | | | 165 | | | 6.524 | 479 |
| 1967 1 ^e kwartaal | 4.916 | | | 141 | | | | |
| 1966 Maart | 5.026 | 3.904 | 1.415 | 129 | 125 | 66 | 7.268 | 562 |
| April | 4.849 | 3.062 | 1.485 | 130 | 167 | 101 | 7.138 | 534 |
| Mei | 4.846 | 3.475 | 1.378 | 136 | 120 | 57 | 6.699 | 512 |
| Juni | 4.622 | 3.812 | 1.619 | 142 | 146 | 68 | 7.374 | 557 |
| Juli | 4.980 | 3.398 | 1.440 | 134 | 190 | 70 | 6.022 | 451 |
| Augustus | 4.529 | 3.352 | 1.574 | 168 | 154 | 43 | 7.238 | 528 |
| September | 4.551 | 3.323 | 1.717 | 131 | 140 | 99 | 6.958 | 531 |
| Oktober | 4.963 | 3.269 | 1.630 | 147 | 129 | 36 | 6.715 | 520 |
| November | 4.743 | 3.308 | 1.612 | 169 | 193 | 108 | 6.524 | 481 |
| December | 4.764 | | | 178 | | | 6.333 | 437 |
| 1967 Januari | 5.165 | | | 145 | | | | |
| Februari | 4.325 | | | 136 | | | | |
| Maart | 5.257 | | | 141 | | | | |

1 Binnenlands vervoer + invoer + uitvoer + doorvoer.

V - 1 c). — Binnen- scheepvaart

Bron : N.I.S.

| Totaal verkeer 1 | |
|------------------------------------|-----------------------|
| (duizenden metrische tonnen) | (miljoenen ton-km) |
| (1) | (2) |
| 5.097 | 436 |
| 5.426 | 456 |
| 5.553 | 452 |
| 5.400 | 433 |
| 6.276 | 509 |
| 6.412 | 507 |
| 6.633 | 497 |
| 6.591 | 529 |
| 6.633 | 525 |
| 6.395 | 497 |
| 6.197 | 472 |
| 7.070 | 534 |
| 6.739 | 503 |
| 6.524 | 479 |
| | |
| 7.268 | 562 |
| 7.138 | 534 |
| 6.699 | 512 |
| 7.374 | 557 |
| 6.022 | 451 |
| 7.238 | 528 |
| 6.958 | 531 |
| 6.715 | 520 |
| 6.524 | 481 |
| 6.333 | 437 |

V - 2. — TOERISME

Bron : Nationaal Instituut voor de Statistiek.

(duizenden overnachtingen)

| Maandgemiddelden of maanden | Totaal | waarvan land van gewone verblijfplaats | | | | | |
|------------------------------|--------|--|-----------|-----------|---------------------|----------------|--------|
| | | België | Frankrijk | Nederland | Verenigd-Koninkrijk | West-Duitsland | U.S.A. |
| 1959 | 1.249 | 979 | 55 | 30 | 82 | 27 | 20 |
| 1960 | 1.307 | 982 | 69 | 33 | 99 | 33 | 25 |
| 1961 | 1.387 | 1.061 | 74 | 34 | 89 | 38 | 21 |
| 1962 | 1.437 | 1.083 | 82 | 37 | 98 | 41 | 23 |
| 1963 | 1.498 | 1.110 | 89 | 38 | 105 | 48 | 27 |
| 1964 | 1.587 | 1.157 | 102 | 42 | 113 | 53 | 29 |
| 1965 | 1.661 | 1.210 | 106 | 45 | 115 | 61 | 32 |
| 1966 | 1.647 | 1.200 | 99 | 47 | 103 | 67 | 33 |
| 1965 2 ^e kwartaal | 1.566 | 1.098 | 103 | 44 | 135 | 56 | 35 |
| 3 ^e kwartaal | 4.188 | 3.226 | 255 | 93 | 282 | 135 | 50 |
| 4 ^e kwartaal | 464 | 268 | 35 | 23 | 19 | 28 | 22 |
| 1966 1 ^e kwartaal | 378 | 210 | 29 | 20 | 15 | 24 | 17 |
| 2 ^e kwartaal | 1.603 | 1.127 | 107 | 46 | 123 | 64 | 38 |
| 3 ^e kwartaal | 4.130 | 3.202 | 222 | 98 | 254 | 147 | 56 |
| 4 ^e kwartaal | 476 | 261 | 39 | 25 | 20 | 31 | 21 |
| 1966 Februari | 353 | 198 | 27 | 18 | 13 | 22 | 17 |
| Maart | 423 | 230 | 33 | 23 | 18 | 30 | 20 |
| April | 1.504 | 1.080 | 131 | 34 | 101 | 44 | 27 |
| Mei | 1.134 | 720 | 85 | 42 | 92 | 62 | 38 |
| Juni | 2.172 | 1.580 | 105 | 62 | 176 | 86 | 48 |
| Juli | 5.513 | 4.543 | 200 | 151 | 299 | 106 | 62 |
| Augustus | 5.472 | 4.212 | 334 | 98 | 315 | 260 | 59 |
| September | 1.406 | 852 | 132 | 45 | 147 | 74 | 47 |
| Oktober | 548 | 284 | 47 | 28 | 26 | 40 | 31 |
| November | 450 | 239 | 40 | 24 | 18 | 30 | 19 |
| December | 432 | 261 | 30 | 22 | 16 | 23 | 13 |
| 1967 Januari | 367 | 193 | 30 | 20 | 15 | 27 | 17 |
| Februari | 348 | 182 | 29 | 19 | 14 | 24 | 16 |

V - 3. — BINNENLANDSE HANDEL

a). — Verkoopindexcijfers

Basis 1953 = 100

Bron : Nationaal Instituut voor de Statistiek.

| Maandgemiddelden of maanden | Warenhuizen met veelvuldige afdelingen 1 | | | | | Coöperatieven | Groot-handel | Onder-nemingen met bij-huizen | Verkoopindexcijfers na uitschakeling van de prijs- en seizoenbewegingen (berekeningen door de N.B.B.) | | |
|------------------------------|---|---------|---------|-------------|-----------------|---------------|--------------|-------------------------------|---|--------------------------|---------|
| | Algemeen index-cijfer | Voeding | Kleding | Meubilering | Huishouden 2 | | | | Algemeen index-cijfer | Algemeene voedings-waren | Voeding |
| 1959 | 144 | 145 | 149 | 126 | 150 | 132 | 145 | 138 | 131 | 120 | 132 |
| 1960 | 156 | 159 | 159 | 141 | 162 | 138 | 155 | 144 | 143 | 125 | 142 |
| 1961 | 161 | 160 | 164 | 145 | 165 | 144 | 163 | 152 | 145 | 130 | 147 |
| 1962 | 170 | 172 | 172 | 154 | 171 | 152 | 173 | 172 | 151 | 135 | 154 |
| 1963 | 180 | 177 | 185 | 164 | 179 | 161 | 179 | 193 | 156 | 140 | 156 |
| 1964 | 196 | 188 | 200 | 183 | 200 | 168 | 196 | 220 | 163 | 140 | 163 |
| 1965 * | 212 | 203 | 212 | 199 | 218 | 181 | 213 | 260 | 168 | 145 | 169 |
| 1966 | 225 | 218 | 222 | 206 | 236 | 188 | 220 | 295 | 173 | 145 | 166 |
| 1965 3 ^e kwartaal | 204 | 196 | 199 | 196 | 221 | 171 | 214 | 255 | 171 | 143 | 165 |
| 4 ^e kwartaal | 253 | 233 | 253 | 206 | 252 | 198 | 232 | 290 | 170 | 148 | 176 |
| 1966 1 ^e kwartaal | 195 | 209 | 179 | 209 | 214 | 186 | 206 | 274 | 167 | 145 | 166 |
| 2 ^e kwartaal | 221 | 209 | 238 | 203 | 220 | 185 | 219 | 289 | 171 | 143 | 164 |
| 3 ^e kwartaal | 214 | 206 | 206 | 200 | 233 | 178 | 223 | 286 | 175 | 143 | 164 |
| 4 ^e kwartaal | 272 | 249 | 262 | 212 | 278 | 203 | 233 | 333 | 179 | 147 | 171 |
| 1967 1 ^e kwartaal | 210 | 229 | 188 | 208 | 227 | | | | 174 | | |
| 1966 Maart | 206 | 222 | 192 | 209 | 216 | 186 | 229 | 288 | | | |
| April | 225 | 229 | 236 | 205 | 218 | 190 | 207 | 295 | | | |
| Mei | 218 | 203 | 232 | 209 | 220 | 180 | 208 | 286 | | | |
| Juni | 220 | 196 | 246 | 196 | 222 | 185 | 241 | 286 | | | |
| Juli | 229 | 211 | 234 | 212 | 246 | 173 | 204 | 282 | | | |
| Augustus | 204 | 197 | 184 | 183 | 226 | 178 | 233 | 286 | | | |
| September | 210 | 209 | 200 | 205 | 228 | 183 | 231 | 290 | | | |
| Oktober | 239 | 227 | 254 | 216 | 254 | 190 | 219 | 301 | | | |
| November | 251 | 222 | 234 | 183 | 224 | 188 | 226 | 306 | | | |
| December | 327 | 299 | 298 | 238 | 356 | 232 | 254 | 392 | | | |
| 1967 Januari | 206 | 220 | 188 | 221 | 220 | 195 | 213 | 317 | | | |
| Februari | 194 | 214 | 160 | 198 | 230 | 176 | 210 | 308 | | | |
| Maart | 229 | 252 | 216 | 205 | 230 | | | | | | |

* Nieuwe reeks vanaf 1965, indexcijfers op oorspronkelijke basis 1964 = 100 herleid op basis 1953 = 100.

1 Incl. de verkopen van de supermarkten van 1965 af. — 2 Huishoudartikelen en huishoudtoestellen.

Y - 3 b). — Verkoop op afbetaling

1° — Algemene resultaten

Bron : Nationaal Instituut voor de Statistiek.

| | Aantal lopende contracten op einde halfjaar (duizenden) | | | | Uitstaande kredieten op einde halfjaar (miljarden franken) | | | | Krediet verleend in de loop van het halfjaar (miljarden franken) | | | |
|----------------------|---|-------------------|--------|--|--|-------------------|--------|--|--|-------------------|--------|--|
| | Totaal | Financiering door | | | Totaal | Financiering door | | | Totaal | Financiering door | | |
| | | verkopers | banken | financieringsorganismen of particulieren | | verkopers | banken | financieringsorganismen of particulieren | | verkopers | banken | financieringsorganismen of particulieren |
| 1964 2° halfjaar ... | 1.406 | 738 | 139 | 529 | 14,80 | 5,48 | 3,86 | 5,46 | 6,11 | 2,53 | 1,40 | 2,18 |
| 1965 1° halfjaar ... | 1.456 | 789 | 140 | 527 | 15,24 | 5,76 | 3,95 | 5,52 | 6,61 | 2,85 | 1,54 | 2,22 |
| 2° halfjaar ... | 1.500 | 793 | 139 | 568 | 16,04 | 6,01 | 4,05 | 5,98 | 6,57 | 2,97 | 1,40 | 2,20 |
| 1966 1° halfjaar ... | 1.501 | 820 | 133 | 548 | 16,50 | 6,30 | 4,26 | 5,94 | 6,93 | 3,10 | 1,58 | 2,25 |
| 2° halfjaar ... | 1.552 | 873 | 123 | 556 | 17,20 | 6,78 | 4,51 | 5,91 | 7,25 | 3,33 | 1,63 | 2,29 |

2° — Achterstallige betalingen

| | Aantal schuldenaars welke in gebreke gebleven zijn met het betalen van drie of meer vervallen termijnen in de loop van het halfjaar (duizenden) | | | | Totaal der bedragen van drie termijnen welke door de schuldenaars, bedoeld in voorgaande kolommen, niet werden betaald (miljoenen franken) | | | |
|------------------------|---|-------------------|--------|--|--|-------------------|--------|--|
| | Totaal | Financiering door | | | Totaal | Financiering door | | |
| | | verkopers | banken | financieringsorganismen of particulieren | | verkopers | banken | financieringsorganismen of particulieren |
| 1964 2° halfjaar | 73 | 28 | 2 | 43 | 95,8 | 36,4 | 10,3 | 49,1 |
| 1965 1° halfjaar | 50 | 29 | 2 | 19 | 99,7 | 37,3 | 12,1 | 50,3 |
| 2° halfjaar | 47 | 27 | 2 | 18 | 86,1 | 34,3 | 9,9 | 41,9 |
| 1966 1° halfjaar | 46 | 26 | 2 | 18 | 97,9 | 32,8 | 11,7 | 53,4 |
| 2° halfjaar | 47 | 27 | 2 | 18 | 98,0 | 36,9 | 10,1 | 51,0 |

3° — Indeling van de kredieten verleend tijdens het halfjaar, volgens de aard der goederen

| | Totaal | Vrachtwagens, bestelwagens, autobussen, zwaar vervoermaterieel | | Landbouwmaterieel, landbouwtractoren, vee | Wagens voor personenvervoer behalve autobussen | | Moto's scooters, bromfietzen, rijwielen | Textielwaren, hont-artikelen, kleding | Eoeken | Bedrijfsuitrusting andere dan de artikelen vermeld in de voorgaande rubrieken (handel, ambachten, nijverheid, vrije beroepen) | Huishoudartikelen en voorwerpen voor persoonlijk gebruik, niet elders vermeld | Diensten (reizen, herstellen van motorrijtuigen) |
|--|--------|--|----------------|---|--|----------------|---|---------------------------------------|--------|---|---|--|
| | | nieuw | reeds gebruikt | | nieuw | reeds gebruikt | | | | | | |
| Aantal contracten (duizenden) | | | | | | | | | | | | |
| 1964 2° halfjaar ... | 895 | 4,1 | 1,0 | 2,0 | 37,0 | 15,2 | 11,7 | 388,4 | 14,4 | 8,5 | 409,2 | 3,5 |
| 1965 1° halfjaar ... | 827 | 4,5 | 1,1 | 2,3 | 46,4 | 18,0 | 9,3 | 380,1 | 19,1 | 7,2 | 334,8 | 4,4 |
| 2° halfjaar ... | 845 | 3,8 | 1,1 | 2,1 | 42,9 | 18,5 | 8,6 | 371,4 | 25,1 | 13,2 | 355,3 | 2,7 |
| 1966 1° halfjaar ... | 919 | 4,1 | 1,0 | 2,1 | 46,5 | 19,4 | 8,5 | 416,8 | 23,2 | 7,8 | 386,8 | 2,8 |
| 2° halfjaar ... | 792 | 3,9 | 0,9 | 2,6 | 45,5 | 17,6 | 8,5 | 307,8 | 28,5 | 8,2 | 364,3 | 4,2 |
| Verleend krediet (miljoenen franken) | | | | | | | | | | | | |
| 1964 2° halfjaar ... | 6.107 | 598 | 76 | 130 | 1.932 | 409 | 75 | 346 | 66 | 569 | 1.873 | 33 |
| 1965 1° halfjaar ... | 6.607 | 649 | 74 | 138 | 2.388 | 511 | 65 | 295 | 74 | 619 | 1.752 | 44 |
| 2° halfjaar ... | 6.573 | 528 | 72 | 126 | 2.231 | 505 | 59 | 360 | 96 | 638 | 1.917 | 41 |
| 1966 1° halfjaar ... | 6.930 | 616 | 70 | 124 | 2.543 | 547 | 59 | 298 | 80 | 683 | 1.869 | 41 |
| 2° halfjaar ... | 7.250 | 596 | 68 | 218 | 2.463 | 528 | 56 | 355 | 91 | 743 | 2.087 | 45 |
| Verleend krediet — Percentsgewijze verdeling t.o.v. het totaal | | | | | | | | | | | | |
| 1964 2° halfjaar ... | 100,0 | 9,8 | 1,3 | 2,1 | 31,6 | 6,7 | 1,2 | 5,7 | 1,1 | 9,3 | 30,7 | 0,5 |
| 1965 1° halfjaar ... | 100,0 | 9,8 | 1,1 | 2,1 | 36,1 | 7,7 | 1,0 | 4,5 | 1,1 | 9,4 | 26,5 | 0,7 |
| 2° halfjaar ... | 100,0 | 8,0 | 1,1 | 1,9 | 33,9 | 7,7 | 0,9 | 5,5 | 1,5 | 9,7 | 29,2 | 0,6 |
| 1966 1° halfjaar ... | 100,0 | 8,9 | 1,0 | 1,8 | 36,7 | 7,9 | 0,8 | 4,3 | 1,1 | 9,9 | 27,0 | 0,6 |
| 2° halfjaar ... | 100,0 | 8,2 | 0,9 | 3,0 | 34,0 | 7,3 | 0,8 | 4,9 | 1,3 | 10,2 | 28,8 | 0,6 |

Bibliografische referenties : Statistisch Jaarboek voor België. — Statistisch Tijdschrift van het N.I.S. — Bulletin van de Kamer van Koophandel van Antwerpen. — Recherches économiques de Louvain (I.E.S.P.O.). — Maandstatistiek over de internationale trafiek der havens (N.I.S.). — Vervoerkroniek (tweemaandelijks). — Les transports maritimes, Etude Annuelle (O.E.S.O.). — Bulletin général de Statistiques (Office statistique des Communautés Européennes).

VI. — INKOMENS

1. — BEZOLDIGINGEN VAN DE ARBEIDERS (mannen + vrouwen)

Indexcijfer van de gemiddelde brutoverdienste per gewerkt uur
(Basis 1953 = 100)

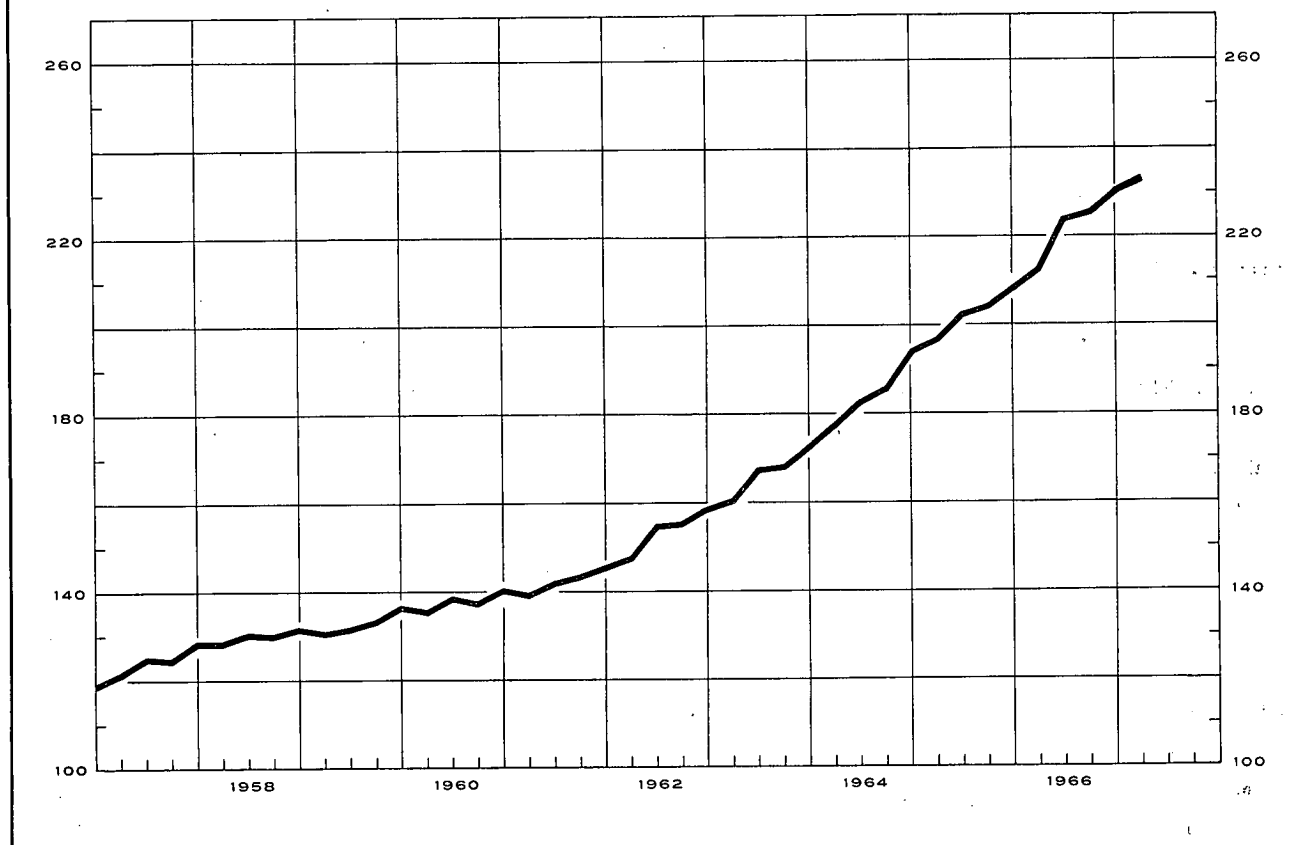

Indexcijfers van de bezoldigingen in de nijverheid Basis 1953 = 100

Bronnen : kol. (1) - (2) - (3) : N.B.B. (wijze van opstelling, zie Novemernummer 1957, blz. 415). — kol. (4) : R.M.Z. - berekeningen N.B.B. (zie noot). — kol. (5) : I.E.S.P.O.

| | Gemiddelde brutoverdienste per gewerkt uur (1) | Type-uurloon 1 | | Indexcijfer van de loonmassa 2 | Indexcijfer der arbeidskosten 3 |
|-------------------|--|-------------------------|--------------------------|--------------------------------|---------------------------------|
| | | Ge-schoold arbeider (2) | Ongeschoold arbeider (3) | | |
| 1958 | 131 | 129 | 129 | 125 | 132 |
| 1959 | 133 | 131 | 132 | 121 | 135 |
| 1960 | 138 | 135 | 137 | 128 | 141 |
| 1961 | 143 | 140 | 141 | 134 | 148 |
| 1962 | 154 | 149 | 151 | 146 | 160 |
| 1963 | 167 | 161 | 163 | 158 | 176 |
| 1963 ⁴ | 167 | 160 | 162 | | |
| 1964 | 185 | 176 | 180 | 181 | 200 |
| 1965 | 203 | 191 | 196 | 193 | 223 |
| 1966 | 224 | 209 | 215 | | 246 |
| 1965 Dec. | 209 | 195 | 200 | | 229 |
| 1966 Maart | 213 | 203 | 208 | | 234 |
| Juni | 224 | 209 | 216 | | 246 |
| Sept. | 226 | 212 | 218 | | 248 |
| Dec. | 231 | 214 | 219 | | 254 |
| 1967 Maart | 234 | 219 | 225 | | 260 |

Algemene gemiddelden van de uurlonen der arbeiders (sociale lasten inbegrepen)

Bron : Verbond der Belgische Nijverheid.

| | België (BF) | West-Duitsland | Groot-Brittannië | Nederland | Frankrijk | Italië |
|---------------------|-------------|---|------------------|-----------|-----------|--------|
| | | percentage in verhouding tot de Belgische lonen 5 | | | | |
| 1957 | 35,67 | 92,2 | 93,7 | 70,4 | n.b. | 78,9 |
| 1958 | 37,04 | 95,1 | 95,0 | 70,2 | 101,4 | 80,4 |
| 1959 | 38,30 | 98,9 | 95,0 | 70,4 | 89,8 | 79,8 |
| 1960 | 39,71 | 105,2 | 98,4 | 73,8 | 92,8 | 81,5 |
| 1961 | 41,76 | 115,1 | 100,8 | 85,0 | 96,3 | 82,4 |
| 1962 | 44,72 | 119,6 | 98,9 | 87,5 | 98,8 | 88,6 |
| 1963 | 49,25 | 116,1 | 93,2 | 86,9 | 97,4 | 95,8 |
| 1964 | 55,98 | 111,3 | 88,3 | 89,7 | 91,8 | 94,4 |
| 1965 | 62,40 | 110,0 | 87,2 | 88,6 | 88,3 | 85,5 |
| 1963 Februari-April | 48,14 | 115,3 | 94,5 | 83,3 | 98,5 | 95,6 |
| August.-Oktob. | 50,36 | 117,0 | 92,0 | 85,1 | 98,1 | 101,9 |
| 1964 Maart-April | 54,29 | 112,2 | 89,6 | 90,7 | 94,1 | 94,4 |
| Sept.-Oktober | 57,67 | 110,5 | 87,1 | 88,8 | 90,9 | 91,4 |
| 1965 Maart-April | 61,22 | 107,9 | 86,9 | 89,1 | 89,2 | 86,2 |
| Sept.-Oktober | 63,57 | 109,0 | 87,5 | 88,2 | 88,4 | 84,8 |
| 1966 Maart-April | 66,75 | 108,2 | 87,5 | 88,1 | 86,8 | 82,5 |

1 Excl. de transportarbeiders.

2 Het betreft het eenvoudig indexcijfer van de totale bezoldigingen betaald aan de arbeiders die onderworpen zijn aan de maatschappelijke zekerheid en behorend tot de extractiebedrijven, de fabrieksnijverheid, het vervoer en het verkeer. (Voor de bepaling van de totale bezoldigingen, zie XV^e Jaarverslag R.M.Z., blz. 141.)

3 Dit indexcijfer, waarin de steenkolenmijnen niet werden opgenomen, geeft de arbeidskosten per uur en niet de kosten per geproduceerde eenheid.

4 De indexcijfers van de gemiddelde verdienste per gewerkt uur en van het type-uurloon worden verkregen door de indexcijfers van de verschillende economische sectoren te wegen door de gezamenlijke lonen die in deze sectoren werden uitbetaald.

De in aanmerking genomen lonen zijn die van het jaar 1953 voor de periodes vermeld boven de lijn (1963 en vorige jaren), en die van het jaar 1963 voor de periodes onder de lijn (1963 en volgende periodes).

5 Het V.B.N. publiceert de buitenlandse uurlonen uitgedrukt in Belgische franken op basis van de wisselkoers. De bekomen percentages houden geen rekening met de veranderingen van het Belgisch en buitenlandse prijspeil : zij geven dus niet de verhouding van de reële lonen weer.

VI - 2. — GEMIDDELDE VERDIENDE BRUTO-UURLONEN IN DE NIJVERHEID

(mannen + vrouwen — in frank per uur)

Bron : N.I.S.

| Bedrijfsgroepen en -sectoren | 1960 oktober | 1961 oktober | 1962 oktober | 1963 oktober | 1964 oktober | 1965 oktober | 1966 april |
|--|-----------------|-----------------|-----------------|-----------------|-----------------|-----------------|---------------|
| <i>Extraktieve nijverheid :</i> | | | | | | | |
| Steenkolenwinning (onder- en bovengr.) ¹ | 40,09 | 41,29 | 45,70 | 48,39 | 52,62 | 56,62 | 57,51 |
| Groeven ¹ | 34,61 | 34,79 | 37,58 | 39,84 | 44,59 | 48,24 | 51,35 |
| Totaal extraktieve nijverheid ¹ | 39,72 | 40,81 | 45,10 | 47,76 | 51,83 | 55,84 | 56,97 |
| <i>Fabrieksnijverheid :</i> | | | | | | | |
| Voedingsmiddelen (behalve dranken) ... | 25,98 | 27,67 | 29,41 | 32,75 | 37,09 | 40,29 | 42,53 |
| Dranken | 29,21 | 30,27 | 32,30 | 34,80 | 39,59 | 44,38 | 45,87 |
| Tabak | 22,27 | 22,94 | 26,12 | 29,50 | 33,50 | 37,06 | 39,31 |
| Textielindustrie | 25,04 | 26,94 | 27,55 | 31,16 | 34,61 | 37,27 | 39,82 |
| Schoeisel, kleding | 20,09 | 21,23 | 23,16 | 25,39 | 28,98 | 32,45 | 34,83 |
| Hout (behalve meubelen) | 26,67 | 28,25 | 30,47 | 32,82 | 37,01 | 39,93 | 42,16 |
| Meubelindustrie | 27,59 | 30,05 | 31,38 | 35,27 | 40,65 | 42,17 | 45,78 |
| Papier, papierwaren | 28,98 | 30,85 | 33,39 | 35,87 | 39,61 | 43,58 | 48,25 |
| Druk- en boekbindersbedrijf | 32,85 | 34,97 | 37,02 | 39,47 | 43,96 | 48,06 | 51,27 |
| Leder (behalve schoeisel, kleding) | 24,34 | 25,80 | 27,82 | 30,90 | 33,97 | 37,07 | 40,21 |
| Rubber- en plasticindustrie | 30,85 | 31,65 | 34,16 | 36,93 | 40,29 | 43,59 | 46,15 |
| Chemische industrie | 31,64 | 32,84 | 35,08 | 38,49 | 44,43 | 49,81 | 52,60 |
| Petroleumindustrie | 48,29 | 51,02 | 53,33 | 57,25 | 62,88 | 71,33 | 78,44 |
| Steen, glas, aardewerk, enz. | 30,37 | 32,05 | 34,43 | 37,31 | 42,55 | 45,83 | 48,63 |
| Metallurgische basisindustrie | 41,11 | 42,13 | 45,11 | 47,96 | 52,08 | 54,96 | 57,69 |
| Metaalverwerkende industrie, behalve ma- chines en transportmaterieel | 31,08 | 32,72 | 35,92 | 38,85 | 43,37 | 46,13 | 47,44 |
| Machines, behalve elektrische | 33,66 | 34,92 | 37,70 | 40,42 | 45,23 | 47,38 | 49,70 |
| Elektrotechnische industrie | 29,60 | 30,18 | 33,57 | 35,48 | 39,97 | 43,99 | 46,55 |
| Transportmaterieel | 37,36 | 37,58 | 42,06 | 45,07 | 48,55 | 51,80 | 54,65 |
| Diamantindustrie | 25,42 | 25,99 | 26,72 | 31,50 | 33,24 | 34,68 | 38,02 |
| Totaal fabrieksnijverheid | 29,59 | 31,01 | 33,26 | 36,20 | 40,74 | 44,03 | 46,61 |
| waarvan : mannen | 33,30 | 34,63 | 37,13 | 40,10 | 44,53 | 48,14 | 50,81 |
| vrouwen | 20,00 | 21,10 | 22,78 | 25,45 | 29,16 | 31,97 | 34,88 |
| <i>Bouwnijverheid</i> ¹ | 32,76 | 33,17 | 36,21 | 38,66 | 43,75 | 47,30 | 48,60 |
| <i>Algemeen gemiddelde voor de nijverheid :</i> | | | | | | | |
| Totaal (mannen + vrouwen) | 31,36 | 32,40 | 35,00 | 37,82 | 42,20 | 45,60 | 47,83 |
| waarvan : mannen | 34,16 | 35,14 | 37,99 | 40,81 | 45,11 | 48,75 | 50,96 |

¹ Mannen alleen.

Bibliografische referenties : Statistisch Jaarboek voor België. — Statistisch Tijdschrift van het N.I.S. — Recherches économiques de Louvain (I.E.S.P.O.). — Jaarverslagen van de R.M.Z. — Arbeidsblad. — Industrie, tijdschrift van het V.B.N. — Le Coût de la main-d'œuvre dans l'industrie européenne, Etudes et Documents, nouvelle série, n° 52, 1959 (I.A.B.). — Annuaire des statistiques du Travail (I.A.B.).

VII. — PRIJZEN EN PRIJSINDEXCIJFERS
1. — GROOTHANDELSPRIJZEN OP DE WERELDMARKTEN

| Daggemiddelden | Tarwe te New-York | Koffie te New-York Santos IV | Mérinos 64 S wol in Verenigd- Koninkrijk | Katoen 15/16 middling (New-York- Spot) | Rubber te Londen « Spot » price n° 1 | Koper te Londen | Tin te Londen slotkoers | Oudijzer in de Verenigde Staten | Ruwe petroleum te West-Texas |
|------------------------------|-------------------------|---------------------------------------|--|--|---|--------------------|-------------------------------|--|---------------------------------------|
| | cents per 60 lbs | cents per lb | d per lb | cents per lb | d per lb | £ per long ton | \$ per long ton | \$ per barrel | |
| 1959 | 251 | 36,8 | 91 | 34,6 | 29 | 238 | 785 | 40,3 | 2,78 |
| 1960 | 252 | 36,5 | 89 | 33,2 | 31 | 246 | 797 | 33,0 | 2,77 |
| 1961 | 254 | 35,8 | 90 | 34,3 | 24 | 230 | 888 | 35,3 | 2,86 |
| 1962 | 267 | 34,0 | 94 | 35,4 | 23 | 234 | 897 | 29,4 | 2,89 |
| 1963 | 269 | 34,3 | 107 | 35,4 | 21 | 234 | 910 | 27,0 | 2,89 |
| 1964 | 238 | 47,1 | 105 | 34,3 | 20 | 351 | 1.236 | 34,7 | 2,89 |
| 1965 | 207 | 45,2 | 92 | 32,3 | v 21 | 469 | 1.413 | 35,2 | 2,89 |
| 1966 | 229 | 41,3 | 101 | 28,3 | v 20 | 555 | 1.297 | 31,0 | 2,89 |
| 1965 4 ^e kwartaal | 211 | 43,7 | 98 | 31,6 | v 20 | 529 | 1.416 | 32,3 | 2,89 |
| 1966 1 ^e kwartaal | 213 | 42,7 | 101 | 31,4 | v 21 | 656 | 1.400 | 35,3 | 2,89 |
| 2 ^e kwartaal | 225 | 41,3 | 106 | 31,5 | v 21 | 636 | 1.327 | 32,2 | 2,89 |
| 3 ^e kwartaal | 245 | 41,0 | 104 | 26,6 | v 19 | 470 | 1.248 | 29,5 | 2,89 |
| 4 ^e kwartaal | 234 | 40,1 | 95 | 23,8 | v 19 | 458 | 1.211 | 27,0 | 2,88 |
| 1967 1 ^e kwartaal | 231 | 38,8 | 94 | 24,0 | v 17 | 430 | 1.201 | | 2,88 |
| 2 ^e kwartaal | | v 38,7 | | | v 18 | v 368 | v 1.218 | | |
| 1966 Juni | 239 | 40,9 | 105 | 31,5 | v 21 | 615 | 1.278 | 30,5 | 2,89 |
| Juli | 245 | 40,9 | 106 | 31,5 | v 20 | 569 | 1.275 | 31,0 | 2,89 |
| Augustus | 246 | 41,2 | 104 | 24,5 | v 19 | 433 | 1.244 | 29,5 | 2,89 |
| September | 244 | 40,9 | 101 | 23,9 | v 18 | 409 | 1.226 | 28,0 | 2,89 |
| Oktober | 230 | 40,3 | 97 | 23,8 | v 19 | 462 | 1.220 | 27,0 | 2,89 |
| November | 235 | 40,1 | 95 | 23,7 | v 19 | 472 | 1.204 | 27,0 | 2,88 |
| December | 237 | 39,8 | 94 | 23,8 | v 19 | 440 | 1.210 | 27,0 | 2,88 |
| 1967 Januari | 229 | 38,9 | 93 | 23,9 | v 18 | 451 | 1.199 | 27,5 | 2,88 |
| Februari | 229 | 38,7 | 96 | 24,0 | v 17 | 442 | 1.201 | 27,0 | 2,88 |
| Maart | 235 | 38,7 | 94 | 24,0 | v 17 | 398 | 1.204 | | 2,88 |
| April | 229 | 38,6 | 95 | 24,4 | v 17 | 361 | 1.216 | | |
| Mei | 228 | v 38,8 | | 24,3 | v 17 | 375 | 1.219 | | |
| Juni | | v 38,7 | | | v 19 | v 367 | v 1.220 | | |

VII - 2. — INDEXCIJFERS VAN DE GROOTHANDELSPRIJZEN OP DE WERELDMARKTEN

Basis 1953 = 100

Bronnen : Comiel Reuter — Moody's Investors Service — Der Volkswirt — Chamber of Shipping.

| Maandgemiddelden of maanden | Reuter-indexcijfer | Moody-indexcijfer | Volkswirt-indexcijfers (oude Schulze-indexcijfers) | | | Vrachtprijzen Groot-Brittannië (bevrachting per reis) 1 2 |
|------------------------------|--------------------|-------------------|---|------------|---------|--|
| | | | Algemeen | Nijverheid | Voeding | |
| 1959 | 84 | 93 | 100 | 103 | 94 | 93 |
| 1960 | 85 | 90 | 99 | 104 | 90 | 96 |
| 1961 | 84 | 90 | 99 | 103 | 90 | 102 |
| 1962 | 84 | 89 | 98 | 101 | 90 | 85 |
| 1963 | 94 | 90 | 100 | 103 | 95 | 104 |
| 1964 | 96 | 90 | 104 | 107 | 96 | 107 |
| 1965 | 92 | 93 | 103 | 108 | 91 | 121 |
| 1966 | 91 | 96 | 104 | 109 | 93 | 109 |
| 1965 4 ^e kwartaal | 91 | 96 | 103 | 109 | 91 | 124 |
| 1966 1 ^e kwartaal | 95 | 100 | 106 | 112 | 93 | 119 |
| 2 ^e kwartaal | 94 | 97 | 105 | 111 | 92 | 111 |
| 3 ^e kwartaal | 90 | 96 | 103 | 106 | 94 | 102 |
| 4 ^e kwartaal | 86 | 90 | 101 | 106 | 91 | 103 |
| 1967 1 ^e kwartaal | 86 | 90 | 100 | 105 | 91 | 99 |
| 2 ^e kwartaal | 89 | 90 | | | | |
| 1966 Juni | 94 | 98 | 104 | 110 | 92 | 106 |
| Juli | 94 | 99 | 104 | 110 | 94 | 103 |
| Augustus | 89 | 96 | 103 | 106 | 94 | 103 |
| September | 87 | 93 | 101 | 105 | 93 | 100 |
| Oktober | 87 | 90 | 101 | 106 | 91 | 101 |
| November | 86 | 90 | 101 | 106 | 91 | 100 |
| December | 86 | 91 | 101 | 105 | 92 | 107 |
| 1967 Januari | 86 | 90 | 100 | 105 | 91 | 96 |
| Februari | 87 | 90 | 100 | 105 | 91 | 99 |
| Maart | 86 | 89 | 100 | 104 | 91 | 102 |
| April | 87 | 88 | 99 | 104 | 90 | 99 |
| Mei | 89 | 91 | 100 | 105 | 91 | |
| Juni | 90 | 91 | | | | |

1 Bevrachting per reis voor droge ladingen.

2 Gezien de uitbreiding van de statistiek, zijn de gegevens, vanaf 1960, niet meer volledig vergelijkbaar met de cijfers der vorige perioden.

VII - 3. — INDEXCIJFERS VAN DE GROOTHANDELSPRIJZEN IN BELGIE

Basis 1953 = 100 (*)

Bron : Ministerie van Economische Zaken.

| Maandgemiddelden of maanden | Algemeen indexcijfer | Producten | | Landbouwproducten | | | Industriële producten | | | | | Gezamenlijke industriële producten in de drie produktiestadia | | | |
|--------------------------------|-------------------------|-----------|------------|-------------------------|-----------|--------------|-------------------------|-------------|-------------------------------|-----------------------|---------------------------|---|--------------|---------------|------------|
| | | Inheemse | Ingevoerde | Algemeen indexcijfer | Diertijke | Plantaardige | Algemeen indexcijfer | Delfstoffen | Metalen en metaalproducten | Textiel- producten | Scheikundige producten | Bouw- materialen | Grondstoffen | Halfabrikaten | Fabrikaten |
| 1958 | 101,8 | 105,5 | 93,9 | 96,0 | 92,8 | 98,9 | 103,2 | 105,8 | 109,6 | 87,5 | 107,9 | 115,0 | 96,3 | 102,4 | 108,4 |
| 1959 | 101,4 | 104,7 | 95,3 | 95,0 | 95,9 | 94,1 | 103,0 | 103,7 | 109,8 | 84,9 | 107,6 | 115,4 | 96,4 | 102,4 | 107,8 |
| 1960 | 102,6 | 105,0 | 96,5 | 92,2 | 98,2 | 86,8 | 105,4 | 101,4 | 110,2 | 92,2 | 107,0 | 121,4 | 101,5 | 104,0 | 108,9 |
| 1961 | 102,4 | 105,4 | 94,8 | 94,3 | 110,2 | 81,5 | 104,5 | 99,4 | 109,1 | 93,3 | 104,5 | 121,7 | 99,9 | 103,0 | 108,5 |
| 1962 | 103,2 | 108,6 | 92,7 | 100,8 | 106,9 | 95,2 | 103,8 | 97,7 | 108,5 | 90,5 | 104,5 | 125,6 | 97,4 | 103,1 | 108,6 |
| 1963 | 105,8 | 111,0 | 94,6 | 107,0 | 117,9 | 97,5 | 105,4 | 99,7 | 109,4 | 95,5 | 105,1 | 130,0 | 98,8 | 104,6 | 110,7 |
| 1964 | 110,7 | 116,4 | 100,2 | 109,9 | 126,7 | 96,0 | 110,9 | 104,6 | 116,2 | 98,8 | 108,4 | 140,5 | 104,7 | 110,5 | 115,6 |
| 1965 | 111,9 | 117,2 | 101,7 | 113,2 | 131,2 | 98,5 | 111,5 | 106,6 | 118,0 | 93,1 | 109,3 | 143,9 | 104,1 | 110,9 | 117,2 |
| 1966 | 114,5 | 119,0 | 105,5 | 118,2 | 134,0 | 104,8 | 113,5 | 106,6 | 118,8 | 94,9 | 111,6 | 145,9 | 103,6 | 114,4 | 119,9 |
| 1965 3 ^e kwartaal | 111,1 | 116,5 | 100,7 | 110,1 | 129,0 | 94,7 | 111,3 | 106,0 | 118,0 | 93,1 | 108,0 | 144,4 | 103,4 | 110,8 | 117,1 |
| 1965 4 ^e kwartaal | 112,9 | 118,3 | 102,4 | 116,7 | 135,3 | 101,4 | 112,0 | 106,9 | 117,7 | 93,4 | 109,1 | 145,2 | 104,1 | 111,6 | 117,8 |
| 1966 1 ^e kwartaal | 114,5 | 119,0 | 105,4 | 117,2 | 131,6 | 104,8 | 113,7 | 108,3 | 118,5 | 95,6 | 111,4 | 145,2 | 105,3 | 113,3 | 120,0 |
| 1966 2 ^e kwartaal | 115,4 | 119,7 | 107,1 | 119,5 | 132,9 | 107,8 | 114,4 | 106,5 | 119,9 | 96,1 | 112,6 | 145,2 | 104,8 | 116,0 | 119,9 |
| 1966 3 ^e kwartaal | 113,9 | 118,9 | 105,1 | 117,2 | 134,4 | 102,9 | 113,2 | 105,7 | 118,8 | 94,6 | 110,6 | 145,2 | 102,6 | 114,8 | 119,3 |
| 1966 4 ^e kwartaal | 114,0 | 119,1 | 104,4 | 118,8 | 137,0 | 103,8 | 112,8 | 105,8 | 117,9 | 93,5 | 111,8 | 147,9 | 101,5 | 113,4 | 120,4 |
| 1967 1 ^e kwartaal | 114,2 | 119,2 | 104,3 | 119,5 | 136,4 | 105,4 | 112,9 | 105,9 | 117,2 | 92,9 | 113,6 | 151,5 | 100,5 | 113,3 | 121,4 |
| 1965 September | 111,3 | 116,6 | 101,0 | 110,8 | 129,8 | 95,3 | 111,4 | 106,7 | 117,9 | 93,1 | 108,2 | 144,4 | 103,3 | 110,9 | 117,4 |
| 1965 Oktober | 112,1 | 117,3 | 101,7 | 112,6 | 130,3 | 98,1 | 111,9 | 107,1 | 118,0 | 93,5 | 108,7 | 145,2 | 104,1 | 111,4 | 117,7 |
| 1965 November | 113,1 | 118,7 | 102,3 | 118,1 | 137,4 | 102,2 | 111,8 | 106,7 | 117,5 | 93,2 | 109,2 | 145,2 | 103,6 | 111,5 | 117,8 |
| 1965 December | 113,6 | 119,0 | 103,1 | 119,4 | 138,1 | 103,9 | 112,2 | 106,8 | 117,7 | 93,5 | 109,4 | 145,2 | 104,5 | 111,8 | 118,0 |
| 1966 Januari | 114,2 | 118,9 | 104,9 | 117,6 | 133,1 | 104,4 | 113,3 | 108,7 | 118,3 | 94,6 | 111,4 | 145,2 | 104,9 | 112,8 | 119,6 |
| 1966 Februari | 114,4 | 118,9 | 105,5 | 115,8 | 129,4 | 104,1 | 114,0 | 108,7 | 118,8 | 95,9 | 111,6 | 145,2 | 105,6 | 113,6 | 120,3 |
| 1966 Maart | 114,8 | 119,2 | 105,9 | 118,1 | 132,4 | 106,0 | 113,9 | 107,5 | 118,4 | 96,2 | 111,1 | 145,2 | 105,4 | 113,6 | 120,1 |
| 1966 April | 115,6 | 119,9 | 107,4 | 119,6 | 132,5 | 108,5 | 114,6 | 107,3 | 119,5 | 96,6 | 113,8 | 145,2 | 105,4 | 115,7 | 120,2 |
| 1966 Mei | 116,0 | 120,4 | 107,3 | 121,8 | 134,4 | 110,7 | 114,6 | 107,0 | 120,0 | 96,2 | 112,7 | 145,2 | 105,4 | 116,1 | 120,0 |
| 1966 Juni | 114,5 | 118,7 | 106,5 | 117,0 | 131,9 | 104,3 | 113,9 | 105,3 | 120,2 | 95,5 | 111,4 | 145,2 | 103,7 | 116,3 | 119,4 |
| 1966 Juli | 114,5 | 118,4 | 106,6 | 116,8 | 133,9 | 102,5 | 113,9 | 105,6 | 120,2 | 95,3 | 111,4 | 145,2 | 103,6 | 116,2 | 119,5 |
| 1966 Augustus | 113,4 | 119,6 | 104,6 | 116,6 | 134,5 | 101,7 | 113,0 | 105,6 | 118,0 | 94,5 | 110,2 | 145,2 | 102,4 | 114,1 | 119,2 |
| 1966 September | 113,8 | 118,7 | 104,1 | 118,3 | 134,7 | 104,6 | 112,7 | 105,8 | 118,2 | 93,9 | 110,2 | 145,2 | 101,8 | 114,1 | 119,3 |
| 1966 Oktober | 113,8 | 118,9 | 104,2 | 117,9 | 133,9 | 104,5 | 112,8 | 105,8 | 118,3 | 93,5 | 111,0 | 147,9 | 101,4 | 113,6 | 120,2 |
| 1966 November | 114,2 | 119,4 | 104,5 | 119,6 | 139,5 | 103,4 | 112,9 | 105,8 | 117,9 | 93,6 | 112,1 | 147,9 | 101,6 | 113,5 | 120,4 |
| 1966 December | 114,0 | 119,0 | 104,5 | 118,8 | 137,5 | 103,4 | 112,8 | 105,9 | 117,5 | 93,4 | 112,2 | 147,9 | 101,4 | 113,1 | 120,5 |
| 1967 Januari | 113,8 | 118,8 | 104,5 | 118,0 | 135,8 | 103,3 | 112,8 | 105,7 | 117,4 | 93,6 | 113,4 | 147,9 | 101,0 | 112,8 | 121,2 |
| 1967 Februari | 114,1 | 119,0 | 104,6 | 118,2 | 135,6 | 103,7 | 113,1 | 106,1 | 117,4 | 93,2 | 113,6 | 153,3 | 100,6 | 113,7 | 121,6 |
| 1967 Maart | 114,6 | 119,8 | 103,9 | 122,4 | 137,9 | 109,3 | 112,8 | 106,0 | 116,9 | 91,9 | 113,8 | 153,3 | 100,0 | 113,4 | 121,4 |
| 1967 April | 114,0 | 119,6 | 102,3 | 122,1 | 137,4 | 109,1 | 112,0 | 104,4 | 116,3 | 91,2 | 113,8 | 153,3 | 98,6 | 112,8 | 121,1 |
| 1967 Mei | 113,9 | 120,0 | 101,6 | 123,3 | 138,3 | 110,5 | 111,6 | 104,5 | 116,3 | 91,0 | 110,9 | 154,7 | 98,4 | 112,2 | 120,6 |

* Indexcijfers oorspronkelijk berekend op basis 1936-38 = 100 omgezet in basis 1953 = 100.

VII - 3. — INDEXCIJFERS VAN DE GROOTHANDELSPRIJZEN IN BELGIE

Basis 1953 = 100

Bron: M.E.Z.

INHEEMSE EN INGEVOERDE PRODUCTEN

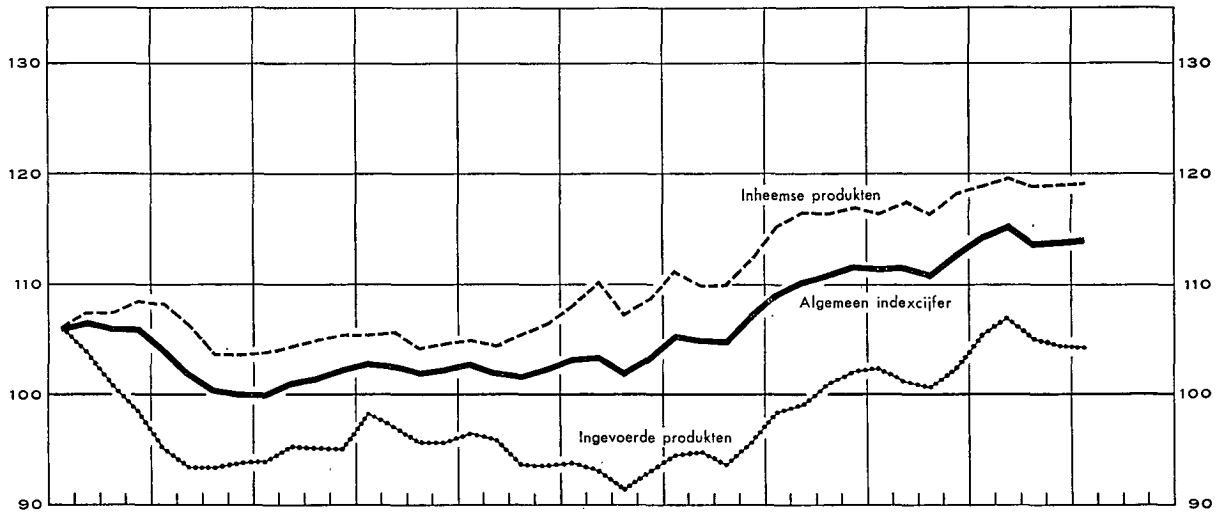

LANDBOUW- EN INDUSTRIELE PRODUCTEN

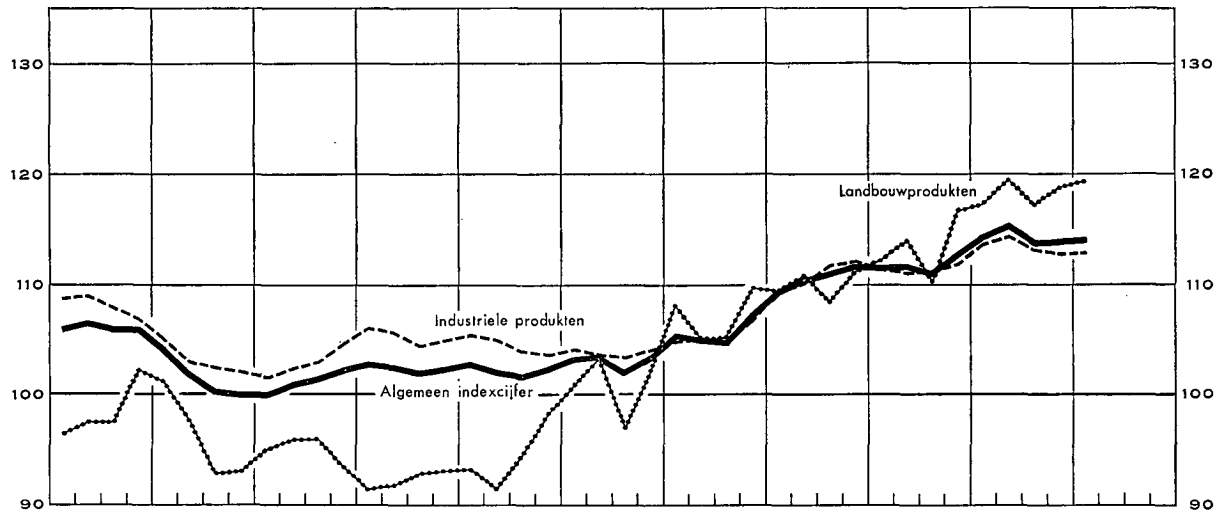

PRIJZEN IN DE DRIE PRODUKTIESTADIA

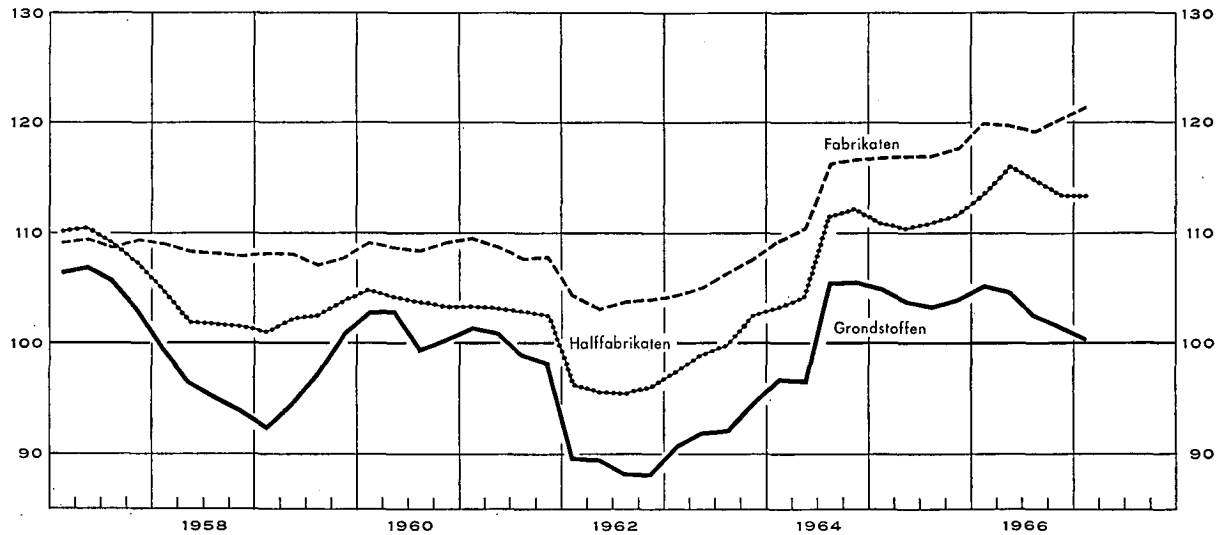

VII - 4 — INDEXCIJFERS VAN DE KLEINHANDELSPRIJZEN IN BELGIE

Basis 1953 = 100

Bron : Ministerie van Economische Zaken.

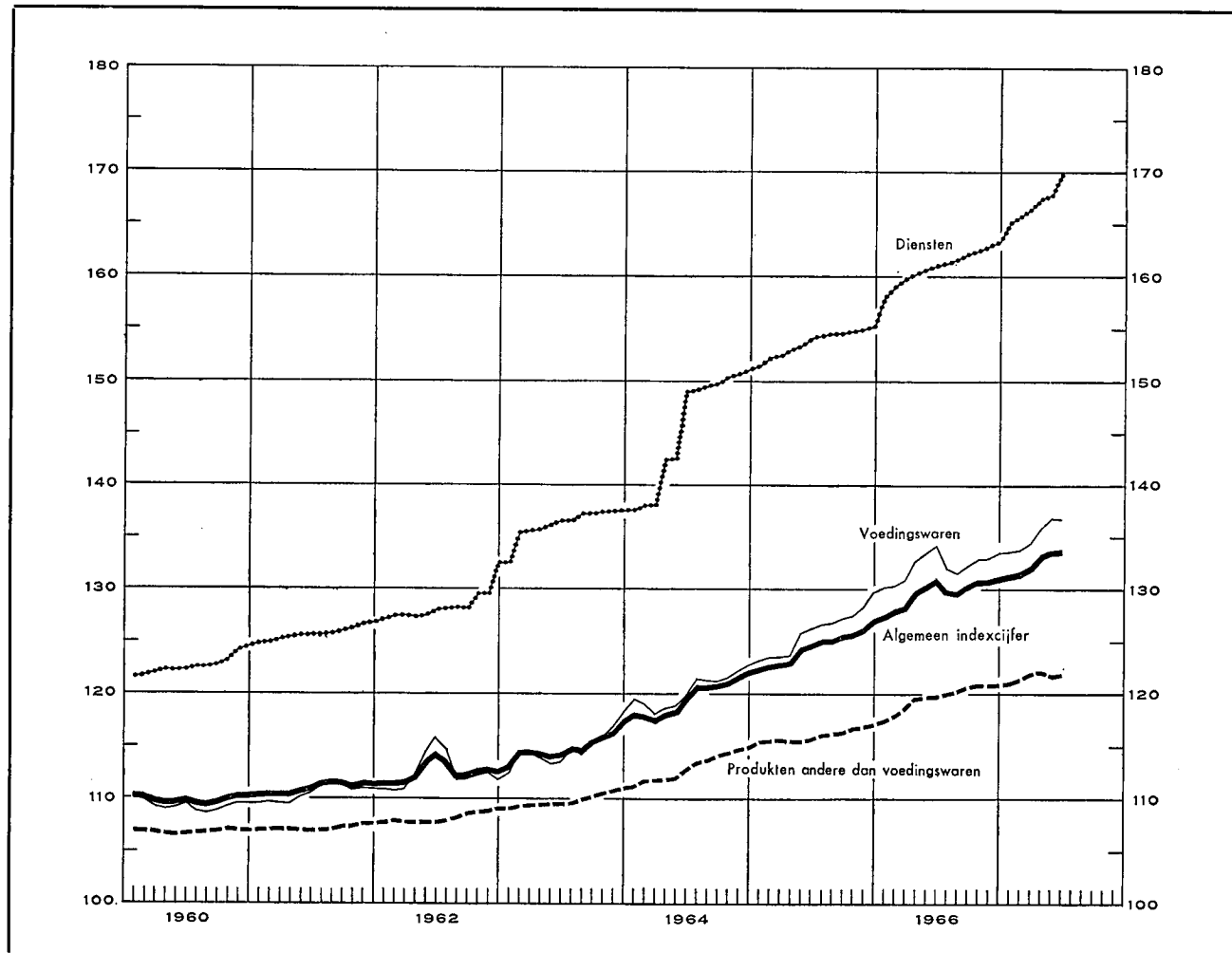

| Maandgemiddelden of maanden | Algemeen indexcijfer 68 producten | | Voedingswaren 35 producten | | Producten andere dan voedingswaren 25 producten | | Diensten 5 diensten | |
|-----------------------------|--------------------------------------|--------|-------------------------------|-------|---|-------|------------------------|-------|
| | 1966 | 1967 | 1966 | 1967 | 1966 | 1967 | 1966 | 1967 |
| 1957 | 106,93 | | 107,0 | | 104,5 | | 111,7 | |
| 1958 | 108,31 | | 107,9 | | 106,2 | | 114,6 | |
| 1959 | 109,64 | | 109,5 | | 106,6 | | 120,0 | |
| 1960 | 109,97 | | 109,3 | | 107,0 | | 122,6 | |
| 1961 | 111,06 | | 110,5 | | 107,4 | | 125,7 | |
| 1962 | 112,62 | | 112,5 | | 108,3 | | 128,5 | |
| 1963 | 115,04 | | 114,7 | | 109,9 | | 136,3 | |
| 1964 | 119,84 | | 120,3 | | 113,1 | | 145,7 | |
| 1965 | 124,71 | | 126,0 | | 116,2 | | 153,8 | |
| 1966 | 129,92 | | 132,2 | | 119,8 | | 161,1 | |
| 1° kwartaal | 128,13 | 131,81 | 130,4 | 133,9 | 118,1 | 121,5 | 159,1 | 165,9 |
| 2° kwartaal | 130,52 | 133,59 | 133,5 | 136,5 | 119,8 | 122,0 | 160,7 | 168,4 |
| 3° kwartaal | 130,06 | | 131,9 | | 120,3 | | 161,7 | |
| 4° kwartaal | 130,96 | | 133,0 | | 120,9 | | 162,9 | |
| Januari | 127,68 | 131,43 | 130,1 | 133,5 | 117,6 | 121,2 | 158,1 | 165,2 |
| Februari | 128,07 | 131,67 | 130,3 | 133,7 | 118,0 | 121,4 | 159,2 | 165,8 |
| Maart | 128,63 | 132,32 | 130,9 | 134,5 | 118,8 | 122,0 | 159,9 | 166,6 |
| April | 129,93 | 133,25 | 132,7 | 135,9 | 119,7 | 122,2 | 160,3 | 167,4 |
| Mei | 130,56 | 133,71 | 133,5 | 136,8 | 119,9 | 121,9 | 160,8 | 167,9 |
| Juni | 131,08 | 133,81 | 134,2 | 136,7 | 119,9 | 122,0 | 161,1 | 169,9 |
| Juli | 129,94 | | 131,9 | | 120,1 | | 161,3 | |
| Augustus | 129,85 | | 131,6 | | 120,3 | | 161,7 | |
| September | 130,38 | | 132,3 | | 120,6 | | 162,2 | |
| Oktober | 130,80 | | 132,8 | | 120,9 | | 162,5 | |
| November | 130,88 | | 132,9 | | 120,9 | | 162,9 | |
| December | 131,19 | | 133,4 | | 121,0 | | 163,3 | |

Bibliografische referenties : Statistisch Jaarboek voor België. — Statistisch Tijdschrift van het N.I.S. — Arbeidsblad. — Industrie, tijdschrift van het V.B.N. — Recherches économiques de Louvain (I.E.S.P.O.). — De Belgische Textielnijverheid, tijdschrift van Febeltex. — Der Volkswirt. — Wirtschaft und Statistik. — Bulletin mensuel de statistique (O.V.N.). — Monthly Digest of Statistics. — Bulletin statistique de l'I.N.S.E.E. — Principaux indicateurs économiques (O.E.S.O.). — Données statistiques (Raad van Europa). — Financiële dagbladen : Agéfi, Het Financieele Dagblad, The Financial Times, L'Information.

VIII. — BUITENLANDSE HANDEL VAN DE B.L.E.U.

INVOER, UITVOER EN HANDELSBALANS

Maandgemiddelden in miljarden franken

Bron: N.I.S.

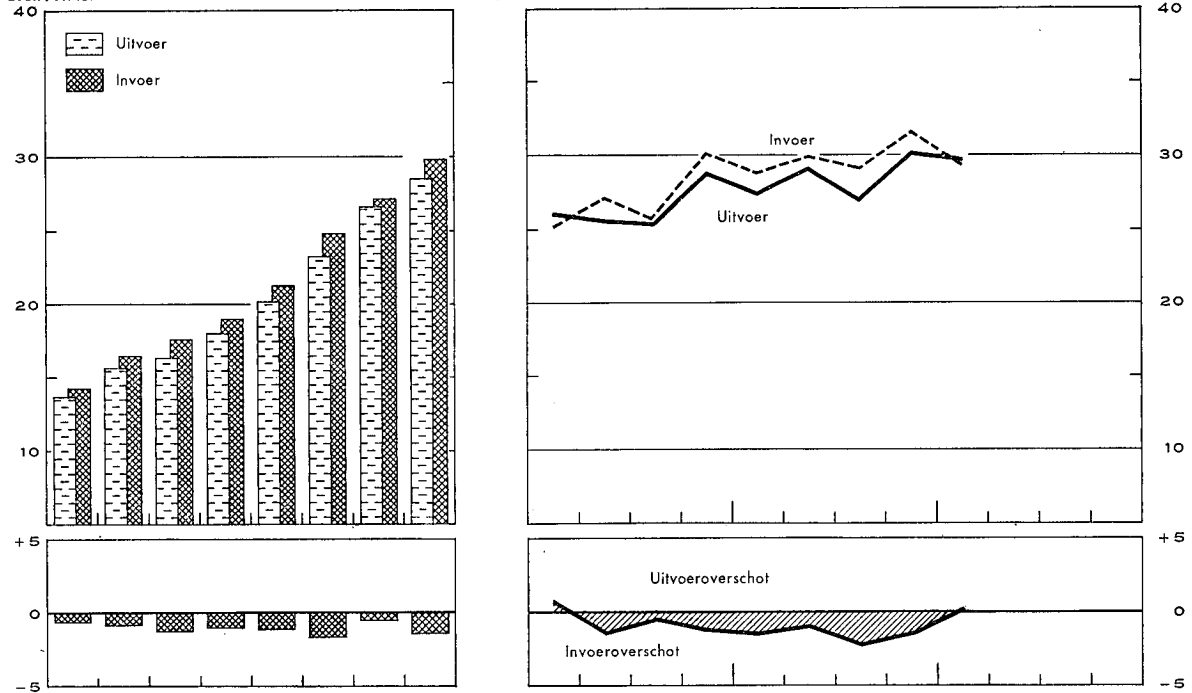

Bron: N.I.S. - Berekeningen N.B.B.

INDEXCIJFERS VAN HET VOLUME

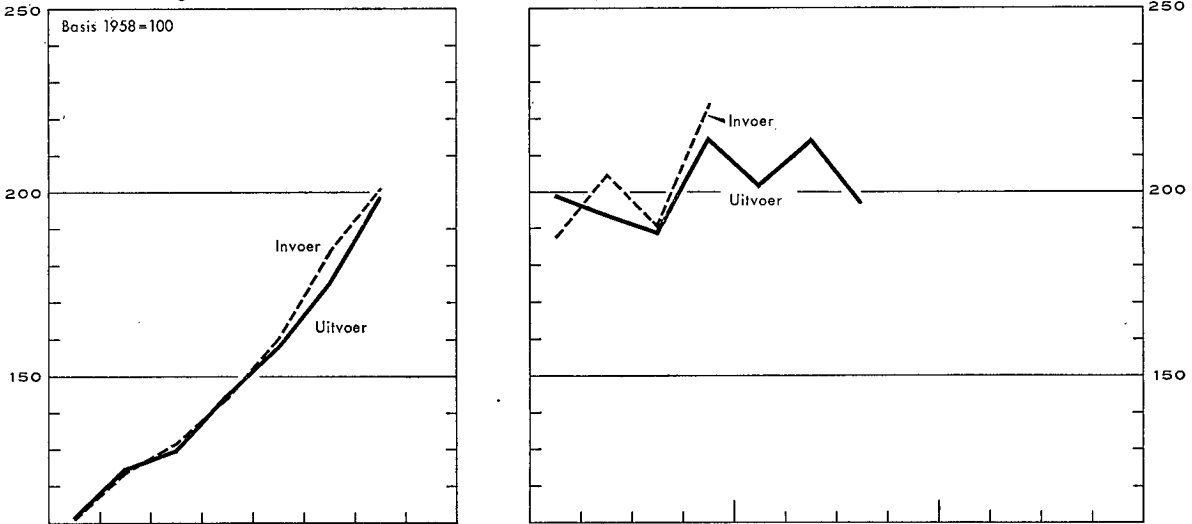

Bron: N.I.S.-Berekeningen N.B.B.

INDEXCIJFERS VAN DE GEMIDDELTE WAARDEN PER EENHEID EN VAN DE RUILVOET

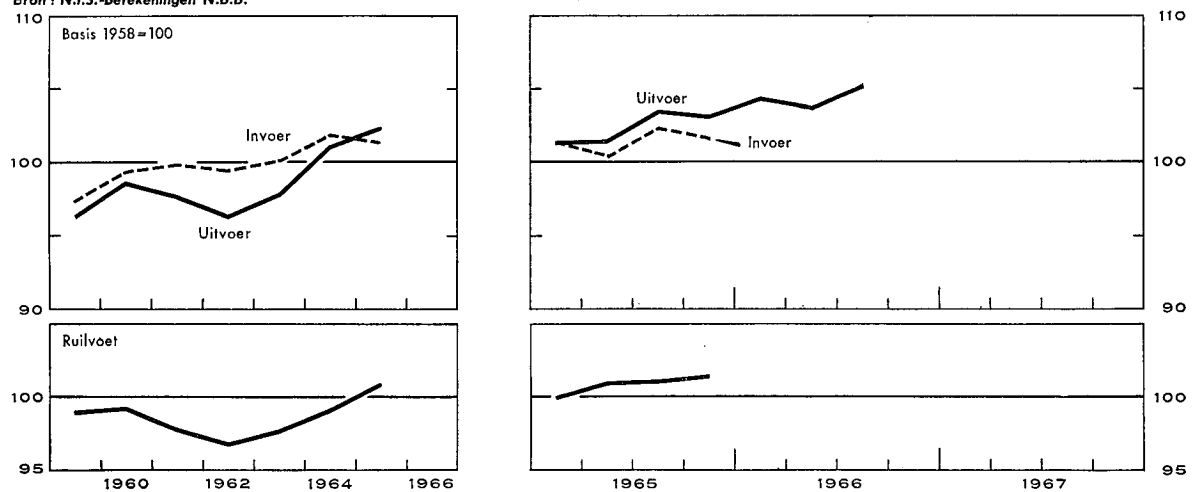

VIII - 1. — BUITENLANDSE HANDEL VAN DE B.L.E.U. — ALGEMENE TABEL

| Maandgemiddelden of maanden | Bron : N.I.S. | | | | Bron : N.I.S. — Berekeningen N.B.B. | | | | |
|------------------------------|----------------------------|---------|---------------|--------------------|-------------------------------------|---------|------------|-------------|------------|
| | Waarde (miljarden franken) | | | Percentage uitvoer | Indexcijfers basis 1958 = 100 | | | | ruilvoet 1 |
| | Invoer | Uitvoer | Handelsbalans | | hoeveelheid | | prijzen | | |
| | | | | invoer | invoer | uitvoer | bij invoer | bij uitvoer | |
| 1959 | 14,3 | 13,7 | — 0,6 | 96 | 111,4 | 111,6 | 97,4 | 96,4 | 99,0 |
| 1960 | 16,5 | 15,7 | — 0,8 | 95 | 123,8 | 125,0 | 99,4 | 98,7 | 99,3 |
| 1961 | 17,6 | 16,4 | — 1,2 | 93 | 132,3 | 130,0 | 99,9 | 97,8 | 97,9 |
| 1962 | 19,0 | 18,0 | — 1,0 | 95 | 144,6 | 145,1 | 99,5 | 96,4 | 96,9 |
| 1963 | 21,3 | 20,2 | — 1,1 | 95 | 160,5 | 157,9 | 100,1 | 97,9 | 97,8 |
| 1964 | 24,9 | 23,3 | — 1,6 | 94 | g 184,4 | 175,7 | 101,9 | 101,1 | 99,2 |
| 1965 | 27,1 | 26,6 | — 0,5 | 98 | g 201,5 | 199,1 | 101,4 | 102,4 | 101,0 |
| 1966 | 29,9 | 28,5 | — 1,4 | 95 | 216,4 | 207,9 | 103,0 | 104,8 | 101,7 |
| 1965 3 ^e kwartaal | 25,9 | 25,5 | + 0,4 | 99 | g 191,0 | 188,7 | 102,4 | 103,5 | 101,1 |
| 4 ^e kwartaal | 30,1 | 28,9 | — 1,2 | 96 | g 224,2 | 215,4 | 101,7 | 103,2 | 101,5 |
| 1966 1 ^e kwartaal | 28,9 | 27,5 | — 1,4 | 95 | | 202,3 | | 104,4 | |
| 2 ^e kwartaal | 30,0 | 29,1 | — 0,9 | 97 | | g 215,2 | | g 103,7 | |
| 3 ^e kwartaal | 29,1 | 27,0 | — 2,1 | 93 | | g 197,5 | | g 105,4 | |
| 4 ^e kwartaal | 31,6 | 30,2 | — 1,4 | 96 | | | | | |
| 1967 1 ^e kwartaal | v 29,5 | 29,8 | v+ 0,3 | v 101 | | | | | |
| 1966 Januari-Mei | 29,1 | 27,6 | — 1,5 | 95 | | | | | |
| 1967 Januari-Mei | v 29,5 | 29,7 | + 0,2 | 101 | | | | | |
| 1966 April | 28,5 | 28,0 | — 0,5 | 98 | | | | | |
| Mei | 30,0 | 27,9 | — 2,1 | 93 | | | | | |
| Juni | 31,3 | 31,4 | + 0,1 | 100 | | | | | |
| Juli | 26,4 | 26,2 | — 0,2 | 99 | | | | | |
| Augustus | 30,0 | 23,8 | — 6,2 | 79 | | | | | |
| September | 30,5 | 31,0 | + 0,5 | 102 | | | | | |
| Oktober | 31,3 | 30,0 | — 1,3 | 96 | | | | | |
| November | 30,9 | 29,5 | — 1,4 | 95 | | | | | |
| December | 31,9 | 31,1 | — 0,8 | 98 | | | | | |
| 1967 Januari | 29,5 | 30,4 | + 0,9 | 103 | | | | | |
| Februari | 27,3 | 28,5 | + 1,2 | 105 | | | | | |
| Maart | v 31,5 | 30,4 | v- 1,1 | v 97 | | | | | |
| April | v 28,7 | 30,2 | + 1,5 | 105 | | | | | |
| Mei | v 30,5 | 29,0 | — 1,5 | 95 | | | | | |

1 Ruilvoet = $\frac{\text{indexcijfer van de uitvoerprijzen}}{\text{indexcijfer van de invoerprijzen}}$

N. B. — 1^o Wegens de verbeteringen van de cumulatieve cijfers, stemmen de kwartaalcijfers en de cijfers van de eerste x maanden niet noodzakelijk overeen met het gemiddelde van de maandeijfers.
2^o Wat de indexcijfers van de hoeveelheid, de prijzen en de ruilvoet betreft, wijkt het gemiddelde van de kwartaalcijfers af van het jaarlijks indexcijfer omdat in dat laatste ook seizoenprodukten en sommige artikelen waarvan de bewegingen sporadisch zijn, worden opgenomen.

VIII - 2. — UITVOER VAN DE B.L.E.U. — Verdeling volgens de aard der produkten

(miljarden franken)

Bron : N.I.S. (indeling van de N.B.B. volgens de Type-classificatie voor de internationale handel van de O.V.N.).

| Maandgemiddelden of maanden | IJzer- en staal- produkten | Metaal- verwerking | Non-ferro- metalen | Textiel | Scheikun- dige produkten | Steen- kolen- nijverheid | Petroleum- nijverheid | Glas- en spiegelglas | Parels en edelge- steenten | Landbouw- produkten | Diversen | Totaal |
|------------------------------|----------------------------|--------------------|--------------------|---------|--------------------------|--------------------------|-----------------------|----------------------|----------------------------|---------------------|----------|--------|
| 1958 | 2,8 | 2,6 | 0,9 | 1,8 | 1,0 | 0,3 | 0,5 | 0,3 | 0,5 | 0,4 | 1,6 | 12,7 |
| 1959 | 2,8 | 2,7 | 1,1 | 2,1 | 1,2 | 0,2 | 0,5 | 0,4 | 0,7 | 0,4 | 1,6 | 13,7 |
| 1960 | 3,5 | 3,2 | 1,3 | 2,4 | 1,2 | 0,2 | 0,5 | 0,5 | 0,7 | 0,4 | 1,8 | 15,7 |
| 1961 | 3,1 | 3,8 | 1,3 | 2,6 | 1,2 | 0,2 | 0,4 | 0,4 | 0,8 | 0,5 | 2,1 | 16,4 |
| 1962 | 3,20 | 4,34 | 1,36 | 2,92 | 1,28 | 0,22 | 0,46 | 0,52 | 0,83 | 0,68 | 2,20 | 18,01 |
| 1963 | 3,21 | 5,03 | 1,54 | 3,23 | 1,46 | 0,25 | 0,66 | 0,50 | 0,96 | 0,89 | 2,43 | 20,16 |
| <i>Nieuwe reeks</i> | | | | | | | | | | | | |
| 1963 | 3,21 | 4,80 | 1,54 | 3,23 | 1,46 | 0,25 | 0,66 | 0,50 | 0,96 | 0,89 | 2,66 | 20,16 |
| 1964 | 3,75 | 5,85 | 1,84 | 3,56 | 1,65 | 0,27 | 0,65 | 0,57 | 1,17 | 0,84 | 3,14 | 23,29 |
| 1965 | 4,13 | 7,07 | 2,22 | 3,78 | 2,02 | 0,18 | 0,69 | 0,58 | 1,22 | 1,16 | 3,54 | 26,59 |
| 1966 | 3,95 | 7,34 | 2,81 | 4,17 | 2,19 | 0,12 | 0,67 | 0,61 | 1,50 | 1,22 | 3,87 | 28,45 |
| 1965 2 ^e kwartaal | 4,08 | 7,08 | 2,05 | 3,55 | 1,90 | 0,18 | 0,68 | 0,51 | 1,23 | 0,99 | 3,50 | 25,75 |
| 3 ^e kwartaal | 4,06 | 6,41 | 2,32 | 3,60 | 2,02 | 0,18 | 0,77 | 0,58 | 1,10 | 1,06 | 3,40 | 25,50 |
| 4 ^e kwartaal | 4,15 | 7,78 | 2,34 | 4,19 | 2,20 | 0,17 | 0,72 | 0,67 | 1,41 | 1,42 | 3,86 | 28,91 |
| 1966 1 ^e kwartaal | 4,04 | 7,13 | 2,64 | 4,16 | 2,02 | 0,12 | 0,59 | 0,58 | 1,43 | 1,18 | 3,56 | 27,45 |
| 2 ^e kwartaal | 3,86 | 7,84 | 2,92 | 4,40 | 2,19 | 0,10 | 0,66 | 0,58 | 1,57 | 1,00 | 3,99 | 29,11 |
| 3 ^e kwartaal | 3,91 | 6,24 | 3,00 | 3,86 | 2,15 | 0,11 | 0,80 | 0,61 | 1,34 | 1,21 | 3,78 | 27,01 |
| 4 ^e kwartaal | 3,99 | 8,11 | 2,69 | 4,25 | 2,41 | 0,13 | 0,64 | 0,65 | 1,67 | 1,51 | 4,17 | 30,22 |
| 1966 Mei | 3,53 | 7,57 | 2,91 | 4,20 | 2,16 | 0,11 | 0,69 | 0,51 | 1,47 | 0,87 | 3,88 | 27,90 |
| Juni | 3,98 | 8,89 | 3,07 | 4,56 | 2,47 | 0,11 | 0,65 | 0,61 | 2,09 | 1,19 | 4,33 | 31,45 |
| Juli | 3,92 | 6,73 | 2,92 | 3,78 | 2,02 | 0,11 | 0,67 | 0,58 | 0,73 | 1,01 | 3,70 | 26,17 |
| Augustus | 3,71 | 4,76 | 2,87 | 3,10 | 2,00 | 0,09 | 0,82 | 0,57 | 1,35 | 1,22 | 3,31 | 23,80 |
| September | 4,09 | 7,28 | 3,16 | 4,69 | 2,46 | 0,14 | 0,90 | 0,69 | 1,93 | 1,40 | 4,31 | 31,05 |
| Oktober | 3,97 | 8,30 | 2,70 | 4,37 | 2,34 | 0,10 | 0,52 | 0,66 | 1,41 | 1,54 | 4,10 | 30,01 |
| November | 4,16 | 7,58 | 2,65 | 4,23 | 2,42 | 0,16 | 0,64 | 0,68 | 1,38 | 1,54 | 4,04 | 29,48 |
| December | 3,83 | 8,45 | 2,77 | 4,15 | 2,46 | 0,14 | 0,74 | 0,61 | 2,19 | 1,44 | 4,37 | 31,15 |
| 1967 Januari | 4,60 | 8,23 | 2,93 | 3,96 | 2,45 | 0,14 | 0,58 | 0,69 | 1,13 | 1,60 | 4,09 | 30,40 |
| Februari | 4,26 | 6,69 | 2,90 | 4,03 | 2,48 | 0,11 | 0,62 | 0,59 | 1,58 | 1,42 | 3,84 | 28,52 |

N. B. — De inhoud van elke rubriek stemt met de benaming overeen, zelfs indien de produkten worden vervaardigd door een nijverheidstak die een andere hoofdactiva heeft.
— Voor een overzicht van de buitenlandse handel van 1965 : zie *Tijdschrift voor Documentatie en Voorlichting*, XLIIe Jaargang, Deel II, nr 2-3, augustus-september 1966.

VIII - 3. — INVOER VAN DE B.L.E.U. — Verdeling volgens gebruik der produkten

(miljoenen franken)

Bron : Nationaal Instituut voor de Statistiek. — Berekeningen van de N.B.B.

| Maandgemiddelden | Produktiegoederen bestemd voor | | | | | | | | | | | | Verbruiksgoederen | | | | Uitru- stings- goede- ren 13 | Diver- sen 14 | Alge- meen totaal | | | | | | |
|------------------------------|--------------------------------|---------------------------------------|---------------------------------------|---|---|-------------------------------------|--------------------------------------|---|---------------------------------------|------------------------------------|---------------------------------------|---|---------------------------|--------|--|--------------------------------|--|---------------------|-------------------------|--------|--------------------------------|------------------|--------------|---------------------|----------------------------------|
| | Totaal | de metaal- nijver- heid 1 | de textiel- bedrij- ven 2 | de land- bouw en de voe- dings- bedrij- ven 2 | de dia- mant- nijver- heid 2 | de hout- nijver- heid 3 | de leder- nijver- heid 3 | de papier en gra- fische nijver- heid 4 | de tabaks- nijver- heid 4 | de bouw- bedrij- ven 5 | de rubber- nijver- heid 6 | de petro- leum- raffina- derijen 7 | diverse produktiesectoren | | | | | | | Totaal | niet duurzame | | | | |
| | | | | | | | | | | | | | Brandstoffen | | schei- kundige pro- dukten 9 | metaal- pro- dukten 9 | | | | | andere pro- dukten 10 | voedingsmiddelen | andere 11 | duur- zame 12 | |
| | | | | | | | | | | | | | vloeiba- re 8 | andere | | | | | | | | | | | dier- lijke pro- dukten |
| 1955 | 8.238 | 2.540 | 1.211 | 912 | 417 | 240 | 116 | 127 | 74 | | | 649 | 474 | 306 | | 1.172 | 2.367 | 369 | 637 | | 1.361 | 1.245 | ... | 11.850 | |
| 1956 | 9.434 | 3.065 | 1.277 | 1.089 | 507 | 196 | 124 | 132 | 78 | | | 809 | 612 | 367 | | 1.178 | 2.554 | 385 | 735 | | 1.434 | 1.646 | 1 | 13.635 | |
| 1957 | 9.814 | 2.827 | 1.427 | 1.045 | 532 | 227 | 124 | 147 | 88 | | | 1.022 | 717 | 401 | | 1.257 | 2.844 | 404 | 767 | | 1.673 | 1.643 | 1 | 14.302 | |
| 1958 | 8.596 | 2.437 | 935 | 1.059 | 451 | 193 | 106 | 121 | 94 | | | 957 | 700 | 410 | | 1.133 | 2.758 | 351 | 742 | | 1.665 | 1.682 | 1 | 13.037 | |
| 1959 | 9.682 | 2.858 | 1.088 | 1.170 | 675 | 206 | 142 | 244 | 98 | 111 | | 897 | 677 | 445 | | 1.071 | 2.969 | 376 | 751 | 275 | 1.567 | 1.689 | 1 | 14.341 | |
| 1960 | 11.453 | 3.808 | 1.270 | 1.278 | 773 | 271 | 172 | 244 | 105 | 227 | | 946 | 652 | 666 | | 1.041 | 3.085 | 359 | 804 | 313 | 1.609 | 1.950 | ... | 16.488 | |
| 1960 * | 11.549 | 3.922 | 1.271 | 1.300 | 773 | 272 | 172 | 245 | 104 | 222 | 88 | 595 | 351 | 685 | 667 | 235 | 647 | 3.089 | 353 | 798 | 307 | 1.631 | 1.850 | ... | 16.488 |
| 1961 | 12.070 | 4.045 | 1.472 | 1.245 | 793 | 285 | 196 | 247 | 109 | 242 | 81 | 623 | 344 | 724 | 696 | 277 | 691 | 3.285 | 395 | 812 | 309 | 1.769 | 2.223 | 1 | 17.579 |
| 1962 | 12.987 | 4.388 | 1.581 | 1.464 | 771 | 267 | 197 | 237 | 103 | 253 | 75 | 659 | 415 | 782 | 764 | 311 | 720 | 3.423 | 377 | 846 | 314 | 1.886 | 2.568 | 3 | 18.981 |
| 1963 | 14.395 | 4.700 | 1.662 | 1.480 | 938 | 316 | 219 | 265 | 119 | 290 | 82 | 933 | 393 | 960 | 898 | 344 | 796 | 4.019 | 462 | 920 | 360 | 2.277 | 2.833 | 3 | 21.300 |
| 1963 | 14.400 | 4.705 | 1.662 | 1.480 | 938 | 316 | 219 | 265 | 119 | 290 | 82 | 933 | 393 | 960 | 898 | 344 | 796 | 3.937 | 462 | 920 | 360 | 2.195 | 2.884 | 79 | 21.300 |
| 1964 | 16.390 | 5.343 | 1.958 | 1.591 | 1.126 | 397 | 233 | 293 | 140 | 360 | 88 | 992 | 405 | 985 | 1.087 | 454 | 938 | 4.976 | 696 | 1.050 | 402 | 2.828 | 3.464 | 83 | 24.913 |
| 1965 | 17.618 | 6.076 | 1.759 | 1.782 | 1.174 | 378 | 242 | 295 | 161 | 396 | 98 | 1.110 | 360 | 940 | 1.235 | 519 | 1.093 | 5.849 | 802 | 1.220 | 481 | 3.346 | 3.509 | 94 | 27.070 |
| 1966 | 19.740 | 7.195 | 1.855 | 2.024 | 1.508 | 403 | 258 | 317 | 147 | 487 | 109 | 1.033 | 420 | 851 | 1.384 | 538 | 1.211 | 6.110 | 829 | 1.295 | 515 | 3.471 | 4.000 | 42 | 29.892 |
| 1965 1 ^e kwartaal | 16.415 | 5.419 | 1.790 | 1.738 | 1.149 | 254 | 239 | 293 | 124 | 337 | 105 | 1.041 | 416 | 861 | 1.149 | 486 | 1.014 | 5.414 | 815 | 973 | 472 | 3.154 | 3.305 | 65 | 25.199 |
| 2 ^e kwartaal | 17.610 | 6.465 | 1.746 | 1.529 | 942 | 377 | 249 | 285 | 149 | 410 | 101 | 1.217 | 320 | 920 | 1.259 | 525 | 1.116 | 5.789 | 772 | 1.189 | 465 | 3.363 | 3.669 | 34 | 27.102 |
| 3 ^e kwartaal | 16.837 | 5.678 | 1.606 | 1.752 | 1.117 | 450 | 217 | 291 | 158 | 392 | 88 | 1.128 | 306 | 972 | 1.160 | 490 | 1.032 | 5.583 | 769 | 1.168 | 481 | 3.165 | 3.221 | 215 | 25.856 |
| 4 ^e kwartaal | 19.609 | 6.742 | 1.896 | 2.109 | 1.490 | 431 | 262 | 309 | 212 | 444 | 95 | 1.055 | 400 | 1.009 | 1.373 | 572 | 1.210 | 6.607 | 854 | 1.531 | 522 | 3.700 | 3.847 | 61 | 30.124 |
| 1966 1 ^e kwartaal | 19.375 | 6.971 | 2.108 | 2.118 | 1.258 | 275 | 313 | 268 | 130 | 447 | 100 | 1.015 | 481 | 922 | 1.289 | 496 | 1.184 | 5.941 | 776 | 1.156 | 479 | 3.530 | 3.575 | 40 | 28.931 |
| 2 ^e kwartaal | 19.869 | 7.316 | 1.963 | 1.661 | 1.725 | 392 | 275 | 336 | 151 | 519 | 124 | 997 | 409 | 899 | 1.361 | 548 | 1.193 | 6.051 | 756 | 1.398 | 505 | 3.392 | 4.006 | 49 | 29.975 |
| 3 ^e kwartaal | 18.980 | 6.926 | 1.632 | 2.011 | 1.377 | 473 | 214 | 312 | 150 | 493 | 101 | 1.073 | 337 | 769 | 1.413 | 528 | 1.173 | 6.020 | 864 | 1.245 | 526 | 3.385 | 4.042 | 24 | 29.066 |
| 4 ^e kwartaal | 20.734 | 7.567 | 1.715 | 2.306 | 1.671 | 472 | 228 | 352 | 155 | 487 | 112 | 1.047 | 454 | 816 | 1.474 | 580 | 1.298 | 6.427 | 918 | 1.382 | 551 | 3.576 | 4.375 | 58 | 31.594 |

* Benaderende cijfers verkregen aan de hand van de oude tariefposten.

1 Rubriek vanaf 1960 gewijzigd.

a) door opnemng van sommige produkten die voordien ingedeeld waren hetzij bij de « Produktiegoederen bestemd voor diverse produktiesectoren : andere produkten », hetzij bij de « Duurzame verbruiksgoederen », hetzij bij de « Uitru-
stingsgoederen » ;

b) door uitsluiting van produkten die voortaan opgenomen worden bij de « Produktiegoederen bestemd voor diverse produktiesectoren : andere produkten ». Die rubriek omvat, zowel vóór als na 1960, de losse stukken van autovoertuigen.
Rubriek vanaf 1963 gewijzigd door het opnemen van produkten die voordien deel uitmaakten van de rubriek « Duurzame verbruiksgoederen ».

2 Rubriek gewijzigd wegens opnemng van produkten die voordien deel uitmaakten van de rubriek « Niet duurzame verbruiksgoederen — andere dan voedingsmiddelen ». Die rubriek omvat, zowel vóór als na 1960, de graangewassen.

3 De nieuwe reeks omvat de schoenen van alle aard, behalve die van rubber.

4 Rubriek die vanaf 1959 gewijzigd werd door opnemng van produkten die voordien gerangschikt waren onder het hoofd « Produktiegoederen bestemd voor diverse produktiesectoren : andere produkten ».

5 Vanaf 1959, nieuwe rubriek waarvan de inhoud voordien hoofdzakelijk voorkwam onder het hoofd « Produktiegoederen bestemd voor diverse produktiesectoren : andere produkten ».

6 Vanaf 1960 nieuwe rubriek, waarvan de inhoud voordien voorkwam onder de rubriek « Produktiegoederen bestemd voor diverse produktiesectoren : scheikundige en andere produkten ».

7 Vanaf 1960 nieuwe rubriek, waarvan de inhoud voordien voorkwam onder de rubriek « Produktiegoederen bestemd voor diverse produktiesectoren : vloeibare brandstoffen ».

8 Rubriek gesplist sedert 1960 : zie noot 7.

9 Vanaf 1960 nieuwe rubriek waarvan de inhoud voordien hoofdzakelijk voorkwam onder de rubriek « Produktiegoederen bestemd voor diverse produktiesectoren : andere produkten ».

10 Gewijzigde rubriek, zie noot 1, 4, 5, 6 en 9.

11 Vanaf 1959, nieuwe rubriek, waarvan de inhoud voordien hoofdzakelijk voorkwam onder het hoofd « Duurzame verbruiksgoederen ».

12 Rubriek gewijzigd.

a) in 1959 : zie noot 11.

b) in 1960 door opnemng van produkten uit de rubriek « Uitru-
stingsgoederen » en door overplaatsing van andere produkten naar de « Produktiegoederen bestemd voor de metaalindustrie en de metaalverwerkende nijverheid »

c) in 1964, door uitsluiting van produkten die opgenomen worden bij de « Produktiegoederen bestemd voor de metaalnijverheid en de metaalverwerkende nijverheid » en onder de rubriek « Diverse goederen ».

13 Gewijzigde rubriek : zie noot 12 b) en door de produkten gaande naar « Produktiegoederen bestemd voor de metaalindustrie en de metaalverwerkende nijverheid ».

14 Rubriek die vooral sedert 1963 produkten omvat waarvoor een vertrouwelijk tarief geldt.

VIII - 4a. — INDEXCIJFERS VAN DE GEMIDDELDE WAARDEN PER EENHEID *

Basis 1958 = 100

Bron : Nationaal Instituut voor de Statistiek — Berekeningen door de N.B.B.

| | 1958 | 1959 | 1960 | 1961 | 1962 | 1963 | 1964 | 1965 | 1966 | 1965 | | | | 1966 ** | | | |
|--|--------------|-------------|-------------|-------------|-------------|--------------|--------------|--------------|--------------|--------------|--------------|--------------|--------------|--------------|--------------|--------------|-----------|
| | | | | | | | | | | 1e kwart. | 2e kwart. | 3e kwart. | 4e kwart. | 1e kwart. | 2e kwart. | 3e kwart. | 4e kwart. |
| INVOER (C.I.F.) — Verdeling volgens gebruik der produkten | | | | | | | | | | | | | | | | | |
| Produktiegoederen | 100,0 | 98,6 | 100,8 | 100,2 | 98,7 | 98,9 | 100,4 | g 99,0 | 100,5 | g 99,1 | g 97,5 | g 100,4 | g 99,2 | | | | |
| Verbruiksgoederen | 100,0 | 96,9 | 96,9 | 99,0 | 98,9 | 100,0 | 102,3 | 105,1 | 105,9 | 104,4 | 104,9 | 105,3 | 105,9 | | | | |
| Uitrustingsgoederen | 100,0 | 92,1 | 97,5 | 101,1 | 106,5 | 108,4 | 110,8 | 108,0 | 112,2 | 109,0 | 110,2 | 109,0 | 108,3 | | | | |
| Totaal ... | 100,0 | 97,4 | 99,4 | 99,9 | 99,5 | 100,1 | 101,9 | 101,4 | 103,0 | 101,4 | 100,4 | 102,4 | 101,7 | | | | |
| UITVOER (F.O.B.) — Verdeling volgens aard der produkten | | | | | | | | | | | | | | | | | |
| IJzer en staalnijverheid | 100,0 | 93,2 | 103,0 | 98,5 | 93,7 | 91,3 | 92,6 | 92,7 | 92,0 | 92,8 | 93,1 | 93,0 | 91,8 | 90,7 | 92,2 | 92,1 | |
| Metaalverwerkende bedrijven | 100,0 | 95,2 | 93,0 | 94,8 | 95,3 | 100,0 | 102,6 | 104,0 | 106,8 | 101,3 | 102,4 | 106,9 | 106,4 | 106,8 | 105,9 | 106,3 | |
| Non-ferro metalen | 100,0 | 111,4 | 116,6 | 110,7 | 109,4 | 111,2 | 123,3 | 137,6 | 167,3 | 135,5 | 135,9 | 139,5 | 139,1 | 150,9 | 171,2 | 178,9 | |
| Textiel | 100,0 | 94,7 | 100,0 | 101,2 | 100,7 | 103,7 | 109,1 | 106,8 | 106,3 | 107,6 | 104,5 | 109,5 | 107,5 | 105,7 | 105,6 | 106,5 | |
| Scheikundige produkten | 100,0 | 98,6 | 98,2 | 98,7 | 94,7 | 92,4 | 94,2 | 96,2 | 95,7 | 96,9 | 96,6 | 96,3 | 96,6 | 98,0 | 95,7 | 95,7 | |
| Steenkolennijverheid | 100,0 | 81,8 | 74,6 | 70,3 | 71,9 | 81,9 | 96,8 | 78,5 | 73,9 | 77,3 | 75,2 | 78,5 | 84,0 | 76,4 | 75,1 | 70,2 | |
| Petroleumnijverheid | 100,0 | 93,9 | 85,2 | 85,2 | 83,2 | 80,8 | 78,5 | 77,9 | 74,2 | 78,0 | 79,4 | 77,2 | 77,1 | 76,9 | 75,8 | 73,6 | |
| Glas en spiegelglas | 100,0 | 100,1 | 99,5 | 101,1 | 99,8 | 96,6 | 99,1 | 98,4 | 99,4 | 98,7 | 97,6 | 97,3 | 100,0 | 97,5 | 98,4 | 100,6 | |
| Landbouwprodukten | 100,0 | 99,3 | 98,2 | 100,3 | 105,0 | 114,3 | 109,3 | 114,1 | 118,5 | 107,6 | 111,7 | 116,7 | 119,9 | 120,9 | 120,3 | 110,8 | |
| Cement | 100,0 | 97,6 | 94,6 | 99,0 | 98,3 | 98,6 | 100,2 | 101,6 | 100,1 | 103,7 | 100,6 | 101,1 | 101,6 | 100,4 | 100,3 | 99,7 | |
| Stengroeven | 100,0 | 96,1 | 101,6 | 98,2 | 96,8 | 95,4 | 96,1 | 98,5 | 97,9 | 98,2 | 98,2 | 98,0 | 97,9 | 99,6 | 97,0 | 96,2 | |
| Ceramiek | 100,0 | 97,8 | 88,3 | 91,1 | 95,7 | 100,7 | 109,4 | 111,3 | 115,8 | 110,2 | 109,0 | 112,1 | 114,2 | 112,7 | 115,9 | 119,3 | |
| Hout en meubelen | 100,0 | 96,5 | 98,3 | 99,3 | 97,0 | 99,0 | 104,7 | 107,8 | 111,1 | 106,9 | 106,2 | 108,6 | 109,7 | 110,7 | 112,2 | 110,1 | |
| Huiden, leder en schoeisel | 100,0 | 109,0 | 110,6 | 110,3 | 108,8 | 102,7 | 107,6 | 114,7 | 127,1 | 114,2 | 117,0 | 116,9 | 114,6 | 124,9 | 131,4 | 129,6 | |
| Papier en boeken | 100,0 | 92,6 | 94,5 | 92,4 | 95,3 | 92,7 | 95,4 | 98,5 | 99,0 | 99,1 | 97,2 | 98,9 | 98,4 | 100,9 | 97,8 | 100,8 | |
| Bewerkte tabak | 100,0 | 95,3 | 95,7 | 100,5 | 111,7 | 105,7 | 100,7 | 112,6 | 117,9 | 101,0 | 115,9 | 115,9 | 115,5 | 116,2 | 118,2 | 118,6 | |
| Rubber | 100,0 | 97,4 | 92,6 | 88,4 | 86,2 | 83,0 | 84,1 | 84,4 | 83,4 | 83,3 | 85,3 | 85,4 | 83,8 | 82,7 | 81,5 | 86,2 | |
| Voedingsbedrijven | 100,0 | 91,1 | 91,1 | 91,1 | 89,6 | 94,2 | 97,7 | 98,3 | 98,5 | 98,8 | 96,8 | 97,0 | 100,2 | 96,3 | 94,8 | 99,0 | |
| Diversen | 100,0 | 99,1 | 95,3 | 90,1 | 87,8 | 88,9 | 93,0 | 87,4 | 78,9 | 89,7 | 92,7 | 81,1 | 78,9 | 97,7 | 61,4 | 82,3 | |
| Totaal ... | 100,0 | 96,4 | 98,7 | 97,8 | 96,4 | 97,9 | 101,1 | 102,4 | 104,8 | 101,4 | 101,5 | 103,5 | 103,2 | 104,4 | 103,7 | 105,4 | |
| INDEXCIJFERS VAN DE RUILVOET ¹ | | | | | | | | | | | | | | | | | |
| Totaal ... | 100,0 | 99,0 | 99,3 | 97,9 | 96,9 | 97,8 | 99,2 | 101,0 | 101,7 | 100,0 | 101,1 | 101,1 | 101,5 | | | | |

¹ Indexcijfers van de ruilvoet : $\frac{\text{indexcijfer van de gemiddelde waarden per eenheid bij de uitvoer (f.o.b.)}}{\text{indexcijfer van de gemiddelde waarden per eenheid bij de invoer (c.i.f.)}}$

* Zie 2^o onder N.B. van tabel VIII-1.

** De ontbrekende gegevens worden thans herzien en zullen eerstdaags worden gepubliceerd.

VIII - 4b. — INDEXCIJFERS VAN HET VOLUME *

Basis 1958 = 100

Bron : Nationaal Instituut voor de Statistiek — Berekeningen door de N.B.B.

| | 1958 | 1959 | 1960 | 1961 | 1962 | 1963 | 1964 | 1965 | 1966 | 1965 | | | | 1966 ** | | | |
|--|--------------|--------------|--------------|--------------|--------------|--------------|----------------|----------------|--------------|----------------|----------------|----------------|----------------|--------------|--------------|--------------|-----------|
| | | | | | | | | | | 1e kwart. | 2e kwart. | 3e kwart. | 4e kwart. | 1e kwart. | 2e kwart. | 3e kwart. | 4e kwart. |
| INVOER (G.I.F.) — Verdeling volgens gebruik der produkten | | | | | | | | | | | | | | | | | |
| Produktiegoederen | 100,0 | 111,3 | 124,4 | 130,9 | 145,6 | 159,7 | g 178,5 | g 194,6 | 211,5 | g 180,6 | g 200,3 | g 184,6 | g 215,8 | | | | |
| Verbruiksgoederen | 100,0 | 110,9 | 121,5 | 128,1 | 131,8 | 152,4 | g 188,1 | g 214,4 | 226,8 | g 201,6 | g 214,1 | g 203,9 | g 241,1 | | | | |
| Uitrustingsgoederen | 100,0 | 112,5 | 122,9 | 147,7 | 161,4 | 179,3 | g 214,1 | g 221,8 | 233,1 | g 209,4 | g 223,5 | g 207,5 | g 246,4 | | | | |
| Totaal ... | 100,0 | 111,4 | 123,8 | 132,3 | 144,6 | 160,5 | g 184,4 | g 201,5 | 216,4 | g 187,9 | g 205,4 | g 191,0 | g 224,2 | | | | |
| UITVOER (F.O.B.) — Verdeling volgens aard der produkten | | | | | | | | | | | | | | | | | |
| IJzer- en staalnijverheid | 100,0 | 110,8 | 127,4 | 117,5 | 127,3 | 130,9 | 151,6 | 166,0 | 160,4 | 169,2 | 163,9 | 163,4 | 168,7 | 166,3 | 156,4 | 158,7 | |
| Metaalverwerkende bedrijven | 100,0 | 109,1 | 130,5 | 141,2 | 164,6 | 175,0 | 208,2 | 250,5 | 260,0 | 257,5 | 253,6 | 217,6 | 274,2 | 253,3 | 282,0 | 225,2 | |
| Non-ferro metalen | 100,0 | 111,3 | 124,3 | 131,9 | 135,2 | 150,7 | 162,5 | 175,3 | 182,8 | 174,2 | 164,4 | 181,8 | 182,6 | 190,7 | 185,6 | 182,1 | |
| Textiel | 100,0 | 119,6 | 129,5 | 139,0 | 158,5 | 170,0 | 177,6 | 192,7 | 212,9 | 192,2 | 185,8 | 179,0 | 216,5 | 213,2 | 226,6 | 196,7 | |
| Scheikundige produkten | 100,0 | 115,6 | 115,3 | 123,4 | 130,3 | 151,0 | 166,4 | 198,0 | 217,2 | 192,7 | 186,2 | 198,3 | 213,2 | 194,4 | 219,2 | 214,4 | |
| Steenkolennijverheid | 100,0 | 78,8 | 82,3 | 90,7 | 88,1 | 85,6 | 78,2 | 63,6 | 45,0 | 66,1 | 67,5 | 64,9 | 55,8 | 44,8 | 38,0 | 46,4 | |
| Petroleumnijverheid | 100,0 | 100,1 | 103,8 | 97,2 | 107,1 | 154,3 | 156,0 | 166,1 | 168,4 | 140,4 | 160,7 | 188,1 | 175,5 | 143,5 | 162,4 | 201,8 | |
| Glas en spiegelglas | 100,0 | 130,2 | 143,7 | 145,1 | 168,8 | 169,5 | 188,1 | 190,2 | 198,6 | 181,9 | 169,1 | 193,6 | 216,7 | 192,1 | 167,6 | 172,5 | |
| Landbouwprodukten | 100,0 | 96,9 | 100,1 | 110,5 | 138,0 | 158,3 | 157,2 | 208,0 | 210,3 | 234,5 | 189,1 | 186,4 | 243,7 | 204,9 | 171,4 | 236,7 | |
| Cement | 100,0 | 114,5 | 108,2 | 111,3 | 109,2 | 99,3 | 115,8 | 133,7 | 114,6 | 124,5 | 140,6 | 146,8 | 123,1 | 100,1 | 131,4 | 119,9 | |
| Steengroeven | 100,0 | 111,4 | 117,6 | 131,6 | 154,0 | 173,9 | 204,9 | 212,1 | 211,3 | 200,6 | 213,3 | 224,4 | 211,7 | 188,1 | 224,8 | 220,4 | |
| Ceramik | 100,0 | 120,7 | 172,7 | 229,3 | 196,3 | 206,7 | 250,5 | 258,0 | 228,6 | 244,7 | 269,3 | 259,5 | 258,5 | 190,9 | 230,1 | 243,8 | |
| Hout en meubelen | 100,0 | 129,4 | 162,3 | 205,5 | 287,1 | 349,4 | 399,0 | 450,1 | 489,3 | 413,0 | 462,4 | 419,7 | 501,9 | 452,4 | 518,1 | 445,1 | |
| Huiden, leder en schoeisel | 100,0 | 120,9 | 124,4 | 160,1 | 175,8 | 195,5 | 209,2 | 217,1 | 223,8 | 208,8 | 192,7 | 210,2 | 246,0 | 227,7 | 242,3 | 197,8 | |
| Papier en boeken | 100,0 | 114,0 | 133,4 | 140,2 | 161,8 | 181,7 | 205,9 | 234,9 | 274,1 | 223,4 | 232,9 | 217,2 | 266,4 | 250,2 | 284,7 | 253,2 | |
| Bewerkte tabak | 100,0 | 126,2 | 147,9 | 178,8 | 167,2 | 216,0 | 278,0 | 336,4 | 329,7 | 290,8 | 299,1 | 320,0 | 435,1 | 294,0 | 339,8 | 338,1 | |
| Rubber | 100,0 | 117,0 | 124,8 | 148,1 | 165,6 | 187,0 | 222,0 | 261,1 | 281,2 | 275,1 | 269,3 | 250,9 | 257,3 | 232,4 | 335,0 | 257,2 | |
| Voedingsbedrijven | 100,0 | 112,8 | 130,5 | 154,1 | 185,8 | 209,9 | 234,0 | 278,0 | 291,6 | 251,8 | 280,6 | 271,4 | 313,8 | 286,9 | 340,8 | 290,5 | |
| Diversen | 100,0 | 117,4 | 138,5 | 147,9 | 153,7 | 155,1 | 159,9 | 177,6 | 207,3 | 188,8 | 163,4 | 166,6 | 189,3 | 162,3 | 249,5 | 199,6 | |
| Totaal ... | 100,0 | 111,6 | 125,0 | 130,0 | 145,1 | 157,9 | 175,7 | 199,1 | 207,9 | 199,6 | 194,1 | 188,7 | 215,4 | 202,3 | 215,2 | 197,5 | |

* Zie 2^o onder N.B. van tabel VIII-1.

** De ontbrekende gegevens worden thans herzien en zullen eerstdaags worden gepubliceerd.

VIII - 5. — GEOGRAFISCHE SPREIDING VAN DE BUITENLANDSE HANDEL VAN DE B.L.E.U.

(miljarden franken)

Bron : Nationaal Instituut voor de Statistiek.

| Maandgemiddelden of maanden | West-Duitsland 1 | | | Frankrijk 1 | | | Nederland | | |
|------------------------------------|------------------|---------|----------------|----------------------------------|---------|----------------|--|---------|----------------|
| | invoer | uitvoer | handels-balans | invoer | uitvoer | handels-balans | invoer | uitvoer | handels-balans |
| 1958 | 2,24 | 1,46 | - 0,78 | 1,51 | 1,34 | - 0,17 | 2,05 | 2,63 | + 0,58 |
| 1959 | 2,34 | 1,82 | - 0,52 | 1,80 | 1,25 | - 0,55 | 2,26 | 2,92 | + 0,66 |
| 1960 | 2,81 | 2,48 | - 0,33 | 2,24 | 1,64 | - 0,60 | 2,45 | 3,35 | + 0,90 |
| 1961 | 3,14 | 2,51 | - 0,63 | 2,59 | 1,84 | - 0,75 | 2,69 | 3,83 | + 1,14 |
| 1962 | 3,55 | 3,18 | - 0,37 | 2,77 | 2,24 | - 0,53 | 2,80 | 4,11 | + 1,31 |
| 1963 | 4,10 | 3,73 | - 0,37 | 3,20 | 2,94 | - 0,26 | 3,14 | 4,55 | + 1,41 |
| 1964 | 5,12 | 4,83 | - 0,29 | 3,65 | 3,53 | - 0,12 | 3,67 | 5,34 | + 1,67 |
| 1965 | 5,76 | 5,81 | + 0,05 | 4,15 | 3,86 | - 0,29 | 4,02 | 5,87 | + 1,85 |
| 1966 | 6,47 | 6,00 | - 0,47 | 4,65 | 4,60 | - 0,05 | 4,37 | 6,33 | + 1,96 |
| 1966 1 ^e kwartaal | 6,17 | 5,71 | - 0,46 | 4,88 | 4,47 | - 0,41 | 4,29 | 6,12 | + 1,83 |
| 2 ^e kwartaal | 6,38 | 6,53 | + 0,15 | 4,74 | 4,65 | - 0,09 | 4,47 | 6,68 | + 2,21 |
| 3 ^e kwartaal | 6,23 | 5,50 | - 0,73 | 4,23 | 4,20 | - 0,03 | 4,11 | 5,96 | + 1,85 |
| 4 ^e kwartaal | 7,08 | 6,24 | - 0,84 | 4,74 | 5,08 | + 0,34 | 4,61 | 6,56 | + 1,95 |
| 1967 1 ^e kwartaal | v 6,09 | 5,47 | v- 0,62 | v 4,57 | 5,50 | v+ 0,93 | v 4,39 | 6,11 | v+ 1,72 |
| 1966 Maart | 7,15 | 6,52 | - 0,63 | 5,26 | 5,01 | - 0,25 | 4,71 | 7,15 | + 2,44 |
| April | 6,07 | 6,14 | + 0,07 | 4,61 | 4,15 | - 0,46 | 4,57 | 6,32 | + 1,75 |
| Mei | 6,21 | 6,56 | + 0,35 | 4,60 | 4,68 | + 0,08 | 4,21 | 6,52 | + 2,31 |
| Juni | 6,76 | 6,90 | + 0,14 | 4,87 | 5,11 | + 0,24 | 4,55 | 7,19 | + 2,64 |
| Juli | 5,32 | 5,51 | + 0,19 | 3,97 | 4,70 | + 0,73 | 3,24 | 5,85 | + 2,61 |
| Augustus | 6,33 | 4,59 | - 1,74 | 4,33 | 3,06 | - 1,27 | 4,33 | 5,31 | + 0,98 |
| September | 6,99 | 6,40 | - 0,59 | 4,36 | 4,79 | + 0,43 | 4,70 | 6,73 | + 2,03 |
| Oktober | 7,11 | 6,71 | - 0,40 | 4,90 | 4,78 | - 0,12 | 4,66 | 6,52 | + 1,86 |
| November | 6,79 | 6,36 | - 0,43 | 4,46 | 4,83 | + 0,37 | 4,60 | 6,52 | + 1,92 |
| December | 7,28 | 5,66 | - 1,62 | 4,78 | 5,68 | + 0,90 | 4,54 | 6,65 | + 2,11 |
| 1967 Januari | 5,80 | 5,84 | + 0,04 | 4,34 | 5,61 | + 1,27 | 4,25 | 5,78 | + 1,53 |
| Februari | 5,54 | 5,09 | - 0,45 | 4,31 | 5,35 | + 1,04 | 4,28 | 6,20 | + 1,92 |
| Maart | v 6,89 | 5,48 | v- 1,41 | v 5,10 | 5,52 | v+ 0,42 | v 4,65 | 6,35 | v+ 1,70 |
| April | v 6,19 | 6,03 | - 0,16 | 4,29 | 5,31 | + 1,02 | 4,43 | 6,67 | + 2,24 |
| Mei | v | 5,30 | | | 5,32 | | | 6,55 | |
| Maandgemiddelden of maanden | Italië | | | Europese Economische Gemeenschap | | | Totaal Europese O.E.S.O.-landen (moederlanden) 2 | | |
| | invoer | uitvoer | handels-balans | invoer | uitvoer | handels-balans | invoer | uitvoer | handels-balans |
| 1958 | 0,28 | 0,29 | + 0,01 | 6,08 | 5,72 | - 0,36 | 8,03 | 7,92 | - 0,11 |
| 1959 | 0,34 | 0,36 | + 0,02 | 6,74 | 6,35 | - 0,39 | 8,94 | 8,71 | - 0,23 |
| 1960 | 0,39 | 0,48 | + 0,09 | 7,89 | 7,95 | + 0,06 | 10,35 | 10,78 | + 0,43 |
| 1961 | 0,48 | 0,53 | + 0,05 | 8,90 | 8,71 | - 0,19 | 11,51 | 11,68 | + 0,17 |
| 1962 | 0,56 | 0,72 | + 0,16 | 9,68 | 10,25 | + 0,57 | 12,50 | 13,25 | + 0,75 |
| 1963 | 0,74 | 1,04 | + 0,30 | 11,18 | 12,26 | + 1,08 | 14,33 | 15,51 | + 1,18 |
| 1964 | 0,94 | 0,88 | - 0,06 | 13,38 | 14,58 | + 1,20 | 16,87 | 17,96 | + 1,09 |
| 1965 | 1,05 | 0,91 | - 0,14 | 14,98 | 16,45 | + 1,47 | 18,74 | 20,41 | + 1,67 |
| 1966 | 1,22 | 0,94 | - 0,28 | 16,70 | 17,87 | + 1,17 | 20,79 | 21,85 | + 1,06 |
| 1966 1 ^e kwartaal | 1,13 | 0,94 | - 0,19 | 16,47 | 17,24 | + 0,77 | 20,08 | 21,28 | + 1,20 |
| 2 ^e kwartaal | 1,20 | 0,88 | - 0,32 | 16,79 | 18,74 | + 1,95 | 20,51 | 21,99 | + 1,48 |
| 3 ^e kwartaal | 1,30 | 0,88 | - 0,42 | 15,87 | 16,54 | + 0,67 | 19,22 | 19,79 | + 0,57 |
| 4 ^e kwartaal | 1,25 | 1,08 | - 0,17 | 17,68 | 18,97 | + 1,29 | 22,23 | 23,01 | + 0,78 |
| 1967 1 ^e kwartaal | v 1,31 | 1,33 | v+ 0,02 | v 16,36 | 18,41 | v+ 2,05 | v 20,65 | 23,86 | v+ 2,21 |
| 1966 Maart | 1,28 | 0,98 | - 0,30 | 18,40 | 19,66 | + 1,26 | 22,59 | 23,99 | + 1,40 |
| April | 1,15 | 0,78 | - 0,37 | 16,40 | 17,39 | + 0,99 | 20,35 | 21,61 | + 1,26 |
| Mei | 1,49 | 0,88 | - 0,61 | 16,51 | 18,65 | + 2,14 | 20,59 | 22,33 | + 1,74 |
| Juni | 1,29 | 0,98 | - 0,31 | 17,47 | 20,18 | + 2,71 | 21,56 | 24,34 | + 2,78 |
| Juli | 1,20 | 0,86 | - 0,34 | 13,73 | 16,92 | + 3,19 | 17,05 | 20,45 | + 3,40 |
| Augustus | 1,43 | 0,70 | - 0,73 | 16,42 | 13,66 | - 2,76 | 20,27 | 17,15 | - 3,12 |
| September | 1,25 | 1,08 | - 0,17 | 17,30 | 19,00 | + 1,70 | 21,18 | 23,42 | + 2,24 |
| Oktober | 1,33 | 1,00 | - 0,33 | 18,00 | 19,01 | + 1,01 | 22,30 | 22,83 | + 0,53 |
| November | 1,21 | 0,97 | - 0,24 | 17,06 | 18,68 | + 1,62 | 21,77 | 22,53 | + 0,76 |
| December | 1,20 | 1,26 | + 0,06 | 17,80 | 19,25 | + 1,45 | 22,26 | 23,69 | + 1,43 |
| 1967 Januari | 1,17 | 1,11 | - 0,06 | 15,56 | 18,34 | + 2,78 | 19,91 | 23,13 | + 3,22 |
| Februari | 1,22 | 1,41 | + 0,19 | 15,35 | 18,05 | + 2,70 | 19,84 | 22,23 | + 2,39 |
| Maart | v 1,53 | 1,46 | v- 0,07 | v 18,17 | 18,81 | v+ 0,64 | v 22,19 | 23,19 | v+ 1,00 |
| April | v 1,38 | 1,16 | - 0,22 | 16,29 | 19,17 | + 2,88 | 20,46 | 23,08 | + 2,62 |
| Mei | v | 1,21 | | | 18,38 | | | 22,25 | |

1 Het Saargebied wordt gerekend bij Frankrijk tot op het einde van het 1^e halfjaar 1959 en bij West-Duitsland vanaf het 2^e halfjaar 1959.

2 Incl. Spanje vanaf 1960.

VIII - 5. — GEOGRAFISCHE SPREIDING VAN DE BUITENLANDSE HANDEL VAN DE B.L.E.U.

(miljarden franken)

Bron : Nationaal Instituut voor de Statistiek.

| Maandgemiddelden of maanden | Verenigde Staten van Amerika | | | Verenigd-Koninkrijk | | | Landen van het sterlinggebied exclusief het Verenigd-Koninkrijk | | |
|------------------------------|------------------------------|---------|--------------------|---------------------|---------|--------------------|--|---------|--------------------|
| | invoer | uitvoer | handels- balans | invoer | uitvoer | handels- balans | invoer | uitvoer | handels- balans |
| 1958 | 1,29 | 1,17 | - 0,12 | 0,96 | 0,72 | - 0,24 | 0,97 | 0,80 | - 0,17 |
| 1959 | 1,35 | 1,81 | + 0,46 | 1,19 | 0,81 | - 0,38 | 1,11 | 0,68 | - 0,43 |
| 1960 | 1,63 | 1,49 | - 0,14 | 1,21 | 0,87 | - 0,34 | 0,95 | 0,83 | - 0,12 |
| 1961 | 1,56 | 1,50 | - 0,06 | 1,33 | 0,86 | - 0,47 | 0,95 | 0,81 | - 0,14 |
| 1962 | 1,88 | 1,72 | - 0,16 | 1,53 | 0,90 | - 0,63 | 1,14 | 0,74 | - 0,40 |
| 1963 | 1,97 | 1,71 | - 0,26 | 1,76 | 1,16 | - 0,60 | 1,29 | 0,81 | - 0,48 |
| 1964 | 2,19 | 1,88 | - 0,31 | 1,89 | 1,15 | - 0,74 | 1,47 | 0,88 | - 0,59 |
| 1965 | 2,29 | 2,22 | - 0,07 | 2,02 | 1,28 | - 0,74 | 1,57 | 1,03 | - 0,54 |
| 1966 | 2,37 | 2,46 | + 0,09 | 2,21 | 1,34 | - 0,87 | 1,76 | 1,01 | - 0,75 |
| 1966 1 ^e kwartaal | 2,40 | 2,27 | - 0,09 | 2,18 | 1,41 | - 0,72 | 1,62 | 0,96 | - 0,66 |
| 2 ^e kwartaal | 2,15 | 2,50 | + 0,35 | 2,31 | 1,36 | - 0,91 | 1,75 | 0,87 | - 0,88 |
| 3 ^e kwartaal | 2,45 | 2,57 | + 0,12 | 1,95 | 1,28 | - 0,64 | 1,73 | 0,96 | - 0,77 |
| 4 ^e kwartaal | 2,48 | 2,51 | + 0,03 | 2,40 | 1,30 | - 1,10 | 1,94 | 1,23 | - 0,71 |
| 1967 1 ^e kwartaal | v 2,27 | 2,37 | p+ 0,10 | v 2,20 | 1,52 | v- 0,68 | | 1,20 | |
| 1966 Maart | 2,54 | 2,84 | + 0,30 | 2,20 | 1,45 | - 0,75 | 1,87 | 1,26 | - 0,61 |
| April | 2,04 | 2,47 | + 0,43 | 2,21 | 1,49 | - 0,72 | 1,64 | 0,83 | - 0,81 |
| Mei | 2,08 | 2,26 | + 0,18 | 2,41 | 1,25 | - 1,16 | 2,00 | 0,74 | - 1,26 |
| Juni | 2,31 | 2,76 | + 0,45 | 2,30 | 1,33 | - 0,97 | 1,62 | 1,06 | - 0,56 |
| Juli | 2,17 | 2,19 | + 0,02 | 1,76 | 1,19 | - 0,57 | 1,67 | 0,82 | - 0,85 |
| Augustus | 2,64 | 2,64 | ... | 2,16 | 1,15 | - 1,01 | 1,64 | 0,91 | - 0,73 |
| September | 2,50 | 2,87 | + 0,37 | 1,88 | 1,50 | - 0,38 | 1,85 | 1,14 | - 0,71 |
| Oktober | 2,36 | 2,76 | + 0,40 | 2,33 | 1,24 | - 1,09 | 1,67 | 1,20 | - 0,47 |
| November | 2,41 | 2,26 | - 0,15 | 2,48 | 1,16 | - 1,32 | 2,15 | 1,25 | - 0,90 |
| December | 2,63 | 2,52 | - 0,11 | 2,30 | 1,51 | - 0,81 | 1,99 | 1,22 | - 0,77 |
| 1967 Januari | 2,29 | 2,41 | + 0,12 | 2,19 | 1,61 | - 0,58 | 2,56 | 1,23 | - 1,33 |
| Februari | 2,00 | 2,19 | + 0,19 | 2,40 | 1,45 | - 0,95 | 1,44 | 1,14 | - 0,30 |
| Maart | v 2,53 | 2,50 | v- 0,03 | v 2,00 | 1,49 | v- 0,51 | | 1,23 | |
| April | v 2,63 | 2,61 | - 0,02 | 2,40 | 1,40 | - 1,00 | | | |
| Mei | v | 2,35 | | | 1,27 | | | | |

| Maandgemiddelden of maanden | Latijns-Amerika 1 | | | Kongo en Rwanda-Burundi | | | Comecon | | |
|------------------------------|-------------------|---------|--------------------|-------------------------|---------|--------------------|---------|---------|--------------------|
| | invoer | uitvoer | handels- balans | invoer | uitvoer | handels- balans | invoer | uitvoer | handels- balans |
| 1958 | 0,63 | 0,77 | + 0,14 | 0,69 | 0,49 | - 0,20 | 0,24 | 0,26 | + 0,02 |
| 1959 | 0,64 | 0,72 | + 0,08 | 0,81 | 0,38 | - 0,43 | 0,31 | 0,25 | - 0,06 |
| 1960 | 0,75 | 0,68 | - 0,07 | 1,11 | 0,26 | - 0,85 | 0,32 | 0,40 | - 0,08 |
| 1961 | 0,72 | 0,64 | - 0,08 | 0,96 | 0,19 | - 0,77 | 0,36 | 0,39 | + 0,03 |
| 1962 | 0,85 | 0,58 | - 0,27 | 0,76 | 0,21 | - 0,55 | 0,43 | 0,36 | - 0,07 |
| 1963 | 0,92 | 0,46 | - 0,46 | 0,71 | 0,21 | - 0,50 | 0,48 | 0,31 | - 0,17 |
| 1964 | 0,96 | 0,61 | - 0,35 | 0,86 | 0,28 | - 0,58 | 0,49 | 0,32 | - 0,17 |
| 1965 | 0,97 | 0,63 | - 0,34 | 0,87 | 0,30 | - 0,57 | 0,51 | 0,39 | - 0,12 |
| 1966 | 1,04 | 0,62 | - 0,42 | 1,31 | 0,30 | - 1,01 | 0,58 | 0,50 | - 0,08 |
| 1966 1 ^e kwartaal | 0,99 | 0,51 | - 0,48 | 1,02 | 0,34 | - 0,68 | 0,44 | 0,46 | + 0,02 |
| 2 ^e kwartaal | 1,05 | 0,58 | - 0,47 | 1,56 | 0,30 | - 1,26 | 0,56 | 0,46 | - 0,10 |
| 3 ^e kwartaal | 1,15 | 0,67 | - 0,48 | 1,42 | 0,26 | - 1,16 | 0,63 | 0,45 | - 0,18 |
| 4 ^e kwartaal | 0,99 | 0,72 | - 0,25 | 1,24 | 0,31 | - 0,93 | 0,69 | 0,62 | - 0,07 |
| 1967 1 ^e kwartaal | | 0,68 | | | 0,22 | | | 0,50 | |
| 1966 Januari | 1,00 | 0,47 | - 0,52 | 1,02 | 0,37 | - 0,65 | 0,43 | 0,39 | - 0,04 |
| Februari | 0,84 | 0,58 | - 0,26 | 1,01 | 0,29 | - 0,72 | 0,42 | 0,48 | + 0,06 |
| Maart | 1,13 | 0,50 | - 0,63 | 1,01 | 0,34 | - 0,67 | 0,48 | 0,52 | + 0,04 |
| April | 1,02 | 0,59 | - 0,43 | 0,98 | 0,33 | - 0,65 | 0,43 | 0,39 | - 0,04 |
| Mei | 1,04 | 0,49 | - 0,55 | 1,75 | 0,25 | - 1,50 | 0,51 | 0,43 | - 0,08 |
| Juni | 1,07 | 0,68 | - 0,39 | 1,95 | 0,32 | - 1,63 | 0,73 | 0,54 | - 0,19 |
| Juli | 1,11 | 0,62 | - 0,49 | 1,84 | 0,21 | - 1,63 | 0,57 | 0,41 | - 0,16 |
| Augustus | 1,19 | 0,64 | - 0,55 | 1,33 | 0,27 | - 1,06 | 0,76 | 0,37 | - 0,39 |
| September | 1,14 | 0,77 | - 0,37 | 1,09 | 0,32 | - 0,77 | 0,52 | 0,57 | + 0,05 |
| Oktober | 0,94 | 0,72 | - 0,22 | 1,17 | 0,26 | - 0,91 | 0,66 | 0,62 | - 0,04 |
| November | 0,97 | 0,73 | - 0,24 | 1,02 | 0,33 | - 0,69 | 0,59 | 0,42 | - 0,17 |
| December | 1,01 | 0,71 | - 0,30 | 1,40 | 0,32 | - 1,08 | 0,76 | 0,82 | + 0,06 |
| 1967 Januari | 1,16 | 0,82 | - 0,34 | 0,94 | 0,21 | - 0,73 | 0,56 | 0,56 | ... |
| Februari | 0,97 | 0,60 | - 0,37 | 0,64 | 0,20 | - 0,44 | 0,48 | 0,41 | - 0,07 |
| Maart | | 0,60 | | | 0,25 | | | 0,52 | |

1 Omvat : Midden-Amerika, Zuid-Amerika en Mexico.

Bibliografische referenties : Maandlijks bulletin over de buitenlandse handel van de B.L.E.U. — Statistisch Jaarboek voor België. — Statistisch Tijdschrift van het N.I.S. — Industrie, tijdschrift van de V.B.N. — De Belgische Textielnijverheid, maandlijks tijdschrift van Febeltex. — Belgisch Handelstijdschrift van de Belgische Dienst voor de Buitenlandse Handel. — Handelsoverzicht van de Nederlandse Kamer van Koophandel voor België en Luxemburg. — Bulletins statistiques : Commerce extérieur (O.E.S.O.). — Statistical Papers : Direction of International Trade (O.V.N.). — Algemeen Statistisch Bulletin (Statistisch Bureau van de Europese Gemeenschappen). — Recherches économiques de Louvain (I.E.S.P.O.).

IX. — BETALINGSBALANS VAN DE BELGISCH-LUXEMBURGSE ECONOMISCHE UNIE

IX - 1. — ALGEMENE BETALINGSBALANS

Jaarcijfers
(Miljarden franken)

| | 1961 | 1962 | 1963 | 1964 | 1965 | 1966 | | |
|---|--------------------|--------------|--------------|---------------|--------------|--------------|--------------|--------------|
| | | | | | | Ontvangsten | Uitgaven | Saldo |
| 1. Goederen- en dienstentransacties : | | | | | | | | |
| 1.1 Goederentransacties : | | | | | | | | |
| 1.11 Uitvoer en invoer ¹ | - 6,1 | - 6,4 | - 9,0 | - 8,7 | - 2,6 | 266,4 | 283,0 | - 16,6 |
| 1.12 Loonwerk | + 2,7 | + 3,8 | + 3,3 | + 5,2 | + 6,6 | 10,7 | 2,6 | + 8,1 |
| 1.13 Arbitrage (netto) | + 2,3 | + 3,1 | + 2,4 | + 5,4 | + 3,2 | 5,3 | — | + 5,3 |
| 1.2 Niet-monetair goud | - 0,9 | - 0,5 | - 0,7 | - 0,8 | - 2,0 | 0,1 | 1,6 | - 1,5 |
| 1.3 Vracht- en verzekeringskosten voor goederen- vervoer ² | - 0,4 ⁴ | + 0,7 | - 0,3 | - 0,4 | - 0,4 | 12,6 | 12,9 | - 0,3 |
| 1.4 Andere vervoerkosten | | - 0,2 | + 0,8 | + 1,0 | + 1,1 | 4,8 | 4,4 | + 0,4 |
| 1.5 Reisverkeer ³ | - 2,1 | - 2,2 | - 3,2 | - 3,4 | - 4,1 | 11,5 | 16,0 | - 4,5 |
| 1.6 Opbrengsten uit investeringen | + 1,3 | + 0,1 | - 1,0 | - 0,9 | + 0,6 | 15,2 | 14,1 | + 1,1 |
| 1.7 Overheidstransacties niet elders vermeld | - 0,1 | - 0,2 | - 1,0 | - 2,3 | + 0,3 | 6,3 | 6,1 | + 0,2 |
| 1.8 Overige : | | | | | | | | |
| 1.81 Grensarbeiders | + 3,3 | + 3,7 | + 4,0 | + 4,0 | + 4,1 | 5,4 | 1,4 | + 4,0 |
| 1.82 Overige | + 1,8 | + 1,5 | + 0,1 | + 0,2 | + 0,7 | 22,0 | 22,1 | - 0,1 |
| Totaal 1 ... | + 1,8 | + 3,4 | - 4,6 | - 0,7 | + 7,5 | 360,3 | 364,2 | - 3,9 |
| 2. Overdrachten : | | | | | | | | |
| 2.1 Particulieren | + 3,0 | + 2,6 | + 2,5 | + 3,0 | + 2,5 | 7,1 | 5,5 | + 1,6 |
| 2.2 Staat | - 2,3 | - 1,8 | - 3,1 | - 2,4 | - 2,4 | 0,3 | 2,8 | - 2,5 |
| Totaal 2 ... | + 0,7 | + 0,8 | - 0,6 | + 0,6 | + 0,1 | 7,4 | 8,3 | - 0,9 |
| 3. Kapitaalverkeer van de overheid : | | | | | | | | |
| 3.1 Staat : | | | | | | | | |
| 3.11 Verplichtingen : | | | | | | | | |
| 3.111 Contractuele aflossingen | - 1,7 | - 1,3 | - 2,2 | - 2,3 | - 3,3 | — | 1,8 | - 1,8 |
| 3.112 Andere transacties | - 3,4 | - 0,2 | + 5,0 | + 2,8 | - 2,0 | 5,0 | 5,4 | - 0,4 |
| 3.12 Tegoeden | - 0,2 | - 0,7 | - 0,4 | - 0,1 | - 0,5 | 0,1 | 0,4 | - 0,3 |
| 3.2 Andere overheid : | | | | | | | | |
| 3.21 Verplichtingen | ... | + 0,3 | ... | + 1,0 | ... | ... | ... | ... |
| 3.22 Tegoeden | + 0,1 | + 0,1 | + 0,1 | + 0,1 | ... | ... | ... | ... |
| Totaal 3 ... | - 5,2 | - 1,8 | + 2,5 | + 1,5 | - 5,8 | 5,1 | 7,6 | - 2,5 |
| 4. Kapitaalverkeer van de bedrijven en particulieren : | | | | | | | | |
| 4.1 Overheidsbedrijven | | | | | | | | |
| 4.1 Overheidsbedrijven | + 1,9 | - 0,1 | - 0,1 | + 0,3 | + 1,7 | 1,0 | 0,3 | + 0,7 |
| 4.2 Niet-geldscheppende financiële instellingen van de overheidssector | | | | | | | | |
| 4.2 Niet-geldscheppende financiële instellingen van de overheidssector | + 0,2 | - 0,7 | + 0,7 | + 2,0 | + 0,4 | 2,0 | 1,0 | + 1,0 |
| 4.3 Particuliere sector ³ (netto cijfers) : | | | | | | | | |
| 4.31 Belgisch-Luxemburgse investeringen en beleggingen in het buitenland : | | | | | | | | |
| 4.311 Effecten | - 4,7 | - 3,6 | - 5,5 | - 1,3 | - 2,1 | — | 6,5 | - 6,5 |
| 4.312 Directe investeringen | + 1,8 | - 0,8 | - 4,0 | - 5,4 | - 2,0 | — | 0,4 | - 0,4 |
| 4.313 Onroerende goederen | | | | | - 1,3 | — | 1,7 | - 1,7 |
| 4.314 Overige | | | | | + 1,0 | — | 0,6 | - 0,6 |
| 4.32 Buitenlandse investeringen en beleg- gingen in de B.L.E.U. : | | | | | | | | |
| 4.321 Effecten | + 1,5 | + 0,8 | + 0,8 | + 0,1 | + 0,5 | — | 0,2 | - 0,2 |
| 4.322 Directe investeringen | + 3,5 | + 5,6 | + 8,9 | + 12,1 | + 7,1 | 7,0 | — | + 7,0 |
| 4.323 Onroerende goederen | | | | | + 0,2 | — | 0,3 | - 0,3 |
| 4.324 Overige | | | | | + 0,7 | 0,7 | — | + 0,7 |
| 4.33 Niet onderscheiden investeringen en beleggingen | | | | | | | | |
| 4.33 Niet onderscheiden investeringen en beleggingen | - 0,4 | - 0,8 | + 1,3 | + 1,0 | + 0,8 | 0,6 | — | + 0,6 |
| Totaal 4 ... | + 3,8 | + 0,4 | + 2,1 | + 8,8 | + 7,0 | 11,3 | 11,0 | + 0,3 |
| 5. Vergissingen en weglatingen (netto) | | | | | | | | |
| 5. Vergissingen en weglatingen (netto) | + 0,6 | + 1,4 | + 0,6 | + 0,5 | - 0,3 | 1,0 | — | + 1,0 |
| Totaal 1 tot 5 ... | + 1,7 | + 4,2 | ... | + 10,7 | + 8,5 | 385,1 | 391,1 | - 6,0 |
| 6. Financiering van het totaal : | | | | | | | | |
| 6.1 Herfinanciering buiten de geldscheppende instellingen van commerciële vorderingen op het buitenland | | | | | | | | |
| 6.1 Herfinanciering buiten de geldscheppende instellingen van commerciële vorderingen op het buitenland | + 1,1 | + 0,2 | + 0,1 | + 0,1 | + 1,2 | — | — | - 1,1 |
| 6.2 Mutaties van de goudvoorraad en de netto- deviezenpositie van de geldscheppende instel- lingen : | | | | | | | | |
| 6.21 Nationale Bank | + 12,2 | - 1,7 | + 11,2 | + 12,6 | + 8,0 | — | — | + 1,7 |
| 6.22 Overige | - 11,6 | + 5,7 | - 11,3 | - 2,0 | - 0,7 | — | — | - 6,6 |

¹ Voor een deel van de uitvoer en van de invoer zijn het c.i.f.-cijfers, d.w.z. inclusief de vracht- en verzekeringskosten voor het goederenvervoer.

² Deze rubriek vermeldt, in ontvangsten en uitgaven, slechts een deel van de vracht- en verzekeringskosten voor het goederenvervoer. Het andere deel kan niet gescheiden worden van de uitvoer of van de invoer waarop het betrekking heeft en is dus begrepen in de ontvangsten en de uitgaven van rubriek 1.11 « Uitvoer en invoer » (cf. noot 1).

³ De cijfers na 31 december 1964 kunnen, ten gevolge van de verbetering van het statistisch materiaal, niet volstrekt vergeleken worden met die van de vorige periodes.

⁴ Voor 1961, zijn alleen de cijfers beschikbaar die terzelfder tijd betrekking hebben op de rubrieken 1.3 « Vracht- en verzekeringskosten voor goederenvervoer » en 1.4 « Andere vervoerkosten ». Daarenboven, kunnen deze cijfers niet helemaal worden vergeleken met de gecombineerde cijfers van de rubrieken 1.8 en 1.4 voor de jaren nadien. Zij omvatten niet de ontvangsten en uitgaven voor de verzekering van het goederenvervoer die sedert 1962 begrepen zijn in rubriek 1.8 en ook niet de aankopen van boordproviand en de ontvangsten en uitgaven voor het personenvervoer die sedert 1962 opgenomen zijn in rubriek 1.4.

IX - 2. — ALGEMENE BETALINGSBALANS

Saldi per kwartaal
(Miljarden franken)

| | 1965 | | | | 1966 | | | | 1967 |
|---|--------------|--------------|--------------|--------------|--------------|--------------|--------------|--------------|--------------|
| | 1e kwartaal | 2e kwartaal | 3e kwartaal | 4e kwartaal | 1e kwartaal | 2e kwartaal | 3e kwartaal | 4e kwartaal | 1e kwartaal |
| 1. Goederen- en dienstentransacties : | | | | | | | | | |
| 1.1 Goederentransacties : | | | | | | | | | |
| 1.11 Uitvoer en invoer ¹ | + 1,4 | ... | - 3,3 | - 0,7 | - 4,3 | - 3,4 | - 5,0 | - 3,9 | ... |
| 1.12 Loonwerk | + 1,5 | + 2,0 | + 1,4 | + 1,7 | + 2,3 | + 1,8 | + 2,2 | + 1,8 | + 2,0 |
| 1.13 Arbitrage | + 1,4 | + 0,7 | + 0,8 | + 0,3 | + 1,8 | + 1,5 | + 1,5 | + 0,5 | + 1,7 |
| 1.2 Niet-monetair goud | - 0,6 | - 0,4 | - 0,7 | - 0,3 | - 0,6 | - 0,2 | - 0,5 | - 0,2 | - 0,5 |
| 1.3 Vracht- en verzekeringskosten voor goederenvervoer ² | ... | + 0,1 | - 0,2 | - 0,3 | - 0,1 | ... | - 0,2 | ... | + 0,3 |
| 1.4 Andere vervoerkosten | + 0,3 | + 0,1 | + 0,4 | + 0,3 | + 0,1 | + 0,1 | + 0,1 | + 0,1 | + 0,1 |
| 1.5 Reisverkeer | - 0,4 | - 1,2 | - 2,2 | - 0,3 | - 0,7 | - 1,1 | - 2,7 | ... | - 0,5 |
| 1.6 Opbrengsten uit investeringen | ... | - 0,5 | + 0,6 | + 0,5 | + 0,2 | - 0,6 | + 1,0 | + 0,5 | + 0,2 |
| 1.7 Overheidstransacties niet elders vermeld | - 0,3 | + 0,3 | + 0,4 | - 0,1 | - 0,1 | + 0,2 | + 0,4 | - 0,3 | ... |
| 1.8 Overige : | | | | | | | | | |
| 1.81 Grensarbeiders | + 1,1 | + 0,9 | + 1,2 | + 0,9 | + 1,0 | + 0,9 | + 1,0 | + 1,1 | + 1,2 |
| 1.82 Overige | ... | + 0,3 | + 0,2 | + 0,2 | + 0,1 | - 0,1 | + 0,2 | - 0,3 | + 0,1 |
| Totaal 1 ... | + 4,4 | + 2,3 | - 1,4 | + 2,2 | - 0,3 | - 0,9 | - 2,0 | - 0,7 | + 4,6 |
| 2. Overdrachten : | | | | | | | | | |
| 2.1 Particulieren | + 0,5 | + 0,8 | + 0,8 | + 0,4 | + 0,4 | + 0,3 | + 0,4 | + 0,5 | + 0,3 |
| 2.2 Staat | - 0,6 | - 0,7 | - 0,5 | - 0,6 | - 0,5 | - 0,6 | - 0,7 | - 0,7 | - 0,6 |
| Totaal 2 ... | - 0,1 | + 0,1 | + 0,3 | - 0,2 | - 0,1 | - 0,3 | - 0,3 | - 0,2 | - 0,3 |
| 3. Kapitaalverkeer van de overheid : | | | | | | | | | |
| 3.1 Staat : | | | | | | | | | |
| 3.11 Verplichtingen : | | | | | | | | | |
| 3.111 Contractuele aflossingen | - 0,9 | - 1,4 | - 0,6 | - 0,4 | - 0,6 | - 0,5 | - 0,5 | - 0,2 | - 0,6 |
| 3.112 Andere transacties | - 2,7 | + 0,2 | + 0,6 | - 0,1 | - 0,5 | - 0,3 | - 0,9 | + 1,3 | - 2,1 |
| 3.12 Tegoeden | ... | - 0,1 | ... | - 0,4 | ... | + 0,1 | ... | - 0,4 | ... |
| 3.2 Andere overheid : | | | | | | | | | |
| 3.21 Verplichtingen | + 0,1 | + 0,5 | - 0,6 | ... | ... | ... | ... | ... | - 0,4 |
| 3.22 Tegoeden | ... | ... | ... | ... | ... | ... | ... | ... | ... |
| Totaal 3 ... | - 3,5 | - 0,8 | - 0,6 | - 0,9 | - 1,1 | - 0,7 | - 1,4 | + 0,7 | - 3,1 |
| 4. Kapitaalverkeer van de bedrijven en particulieren : | | | | | | | | | |
| 4.1 Overheidsbedrijven | + 0,1 | + 1,2 | + 0,4 | ... | + 0,5 | ... | + 0,2 | ... | - 0,1 |
| 4.2 Niet-geldscheppende financiële instellingen van de overheidssector ... | + 0,1 | ... | + 0,5 | - 0,2 | + 0,3 | + 0,8 | - 0,3 | + 0,2 | + 2,4 |
| 4.3 Particuliere sector : | | | | | | | | | |
| 4.31 Belgisch-Luxemburgse investeringen en beleggingen in het buitenland : | | | | | | | | | |
| 4.311 Effecten | + 0,2 | - 0,7 | - 0,7 | - 0,9 | - 2,3 | - 1,3 | - 1,0 | - 1,9 | - 1,2 |
| 4.312 Directe investeringen | - 0,8 | - 0,5 | - 0,3 | - 0,4 | + 0,5 | - 0,2 | - 0,6 | - 0,1 | - 1,1 |
| 4.313 Onroerende goederen ... | - 0,2 | - 0,4 | - 0,4 | - 0,3 | - 0,4 | - 0,4 | - 0,4 | - 0,5 | - 0,4 |
| 4.314 Overige | - 0,6 | + 0,5 | ... | + 1,1 | + 0,1 | - 0,2 | - 0,5 | ... | + 0,2 |
| 4.32 Buitenlandse investeringen en beleggingen in de B.L.E.U. : | | | | | | | | | |
| 4.321 Effecten | + 0,2 | + 0,3 | - 0,3 | + 0,3 | ... | - 0,2 | + 0,3 | - 0,3 | + 0,2 |
| 4.322 Directe investeringen | + 2,0 | + 1,7 | + 1,6 | + 1,8 | + 2,1 | + 2,1 | + 1,8 | + 1,0 | + 1,9 |
| 4.323 Onroerende goederen ... | ... | ... | ... | + 0,2 | - 0,1 | - 0,1 | - 0,1 | ... | ... |
| 4.324 Overige | + 0,1 | + 0,2 | + 0,2 | + 0,2 | - 0,1 | + 0,1 | + 0,3 | + 0,4 | + 0,5 |
| 4.33 Niet onderscheiden investeringen en beleggingen | + 0,2 | + 0,3 | + 0,1 | + 0,2 | + 0,1 | + 0,2 | + 0,2 | + 0,1 | + 0,1 |
| Totaal 4 ... | + 1,3 | + 2,6 | + 1,1 | + 2,0 | + 0,7 | + 0,8 | - 0,1 | - 1,1 | + 2,5 |
| 5. Vergissingen en weglatingen | - 0,5 | - 0,4 | + 0,2 | + 0,4 | + 0,2 | + 0,3 | ... | + 0,5 | - 0,5 |
| Totaal 1 tot 5 ... | + 1,6 | + 3,8 | - 0,4 | + 3,5 | - 0,6 | - 0,8 | - 3,8 | - 0,8 | + 3,2 |
| 6. Financiering van het totaal : | | | | | | | | | |
| 6.1 Herfinanciering buiten de geldscheppende instellingen van commerciële vorderingen op het buitenland | + 2,3 | - 1,9 | + 2,2 | - 1,4 | - 0,3 | - 0,6 | - 0,6 | + 0,4 | + 0,4 |
| 6.2 Mutaties van de goudvoorraad en de netto-deviezenpositie van de geldscheppende instellingen : | | | | | | | | | |
| 6.21 Nationale Bank | - 1,5 | + 7,1 | - 0,4 | + 2,8 | - 3,1 | + 3,3 | - 1,2 | + 2,7 | - 0,5 |
| 6.22 Overige | + 0,8 | - 1,4 | - 2,2 | + 2,1 | + 2,8 | - 3,5 | - 2,0 | - 3,9 | + 3,3 |

¹ Voor een deel van de uitvoer en van de invoer zijn het c.i.f.-cijfers, d.w.z. inclusief de vracht- en verzekeringskosten voor het goederenvervoer.

² Deze rubriek vermeldt, in ontvangsten en uitgaven, slechts een deel van de vracht- en verzekeringskosten voor het goederenvervoer. Het andere deel kan niet gescheiden worden van de uitvoer of van de invoer waarop het betrekking heeft en is dus begrepen in de ontvangsten en de uitgaven van rubriek 1.11 « Uitvoer en invoer » (cf. noot 1).

IX. - 3. — ALGEMENE BETALINGSBALANS

Ontvangsten en uitgaven per kwartaal en samengevoegde maandsaldi

(Miljarden franken)

| | 1966 | | | 1967 | | | 1966 | 1967 | |
|---|------------------|--------------|--------------|------------------|-------------|--------------|--------------|--------------|------------------|
| | 4e kwartaal | | | 1e kwartaal | | | | | eerste 5 maanden |
| | Ont- vangsten | Uitgaven | Saldo | Ont- vangsten | Uitgaven | Saldo | | | |
| 1. Goederen- en dienstentransacties : | | | | | | | | | |
| 1.1 Goederentransacties : | | | | | | | | | |
| 1.1.1 Uitvoer en invoer ¹ | 70,4 | 74,3 | - 3,9 | 68,2 | 68,2 | ... | - 6,5 | - 0,7 | |
| 1.1.2 Loonwerk | 2,5 | 0,7 | + 1,8 | 2,8 | 0,8 | + 2,0 | + 3,4 | + 3,3 | |
| 1.1.3 Arbitrage (netto) | 0,5 | — | + 0,5 | 1,7 | — | + 1,7 | + 2,7 | + 2,3 | |
| 1.2 Niet-monetair goud | 0,1 | 0,3 | - 0,2 | 0,1 | 0,6 | - 0,5 | - 0,8 | - 0,7 | |
| 1.3 Vracht- en verzekeringskosten voor goederenver- voer ² | 3,3 | 3,3 | ... | 3,3 | 3,0 | + 0,3 | - 0,1 | + 0,5 | |
| 1.4 Andere vervoerkosten | 1,3 | 1,2 | + 0,1 | 1,1 | 1,0 | + 0,1 | + 0,2 | + 0,2 | |
| 1.5 Reisverkeer | 2,5 | 2,5 | ... | 2,4 | 2,9 | - 0,5 | - 1,5 | - 1,2 | |
| 1.6 Opbrengsten uit investeringen | 4,4 | 3,9 | + 0,5 | 3,2 | 3,0 | + 0,2 | ... | - 0,1 | |
| 1.7 Overheidstransacties niet elders vermeld | 1,1 | 1,4 | - 0,3 | 1,9 | 1,9 | ... | - 0,3 | + 0,7 | |
| 1.8 Overige | | | | | | | | | |
| 1.8.1 Grensarbeiders | 1,5 | 0,4 | + 1,1 | 1,5 | 0,3 | + 1,2 | + 1,7 | + 1,9 | |
| 1.8.2 Overige | 5,9 | 6,2 | - 0,3 | 5,8 | 5,7 | + 0,1 | + 0,3 | + 0,3 | |
| Totaal 1 ... | 93,5 | 94,2 | - 0,7 | 92,0 | 87,4 | + 4,6 | - 0,9 | + 6,5 | |
| 2. Overdrachten : | | | | | | | | | |
| 2.1 Particulieren | 2,0 | 1,5 | + 0,5 | 1,6 | 1,3 | + 0,3 | + 0,6 | + 0,6 | |
| 2.2 Staat | 0,1 | 0,8 | - 0,7 | ... | 0,6 | - 0,6 | - 0,7 | - 1,0 | |
| Totaal 2 ... | 2,1 | 2,3 | - 0,2 | 1,6 | 1,9 | - 0,3 | - 0,1 | - 0,4 | |
| 3. Kapitaalverkeer van de overheid : | | | | | | | | | |
| 3.1 Staat | | | | | | | | | |
| 3.1.1 Verplichtingen : | | | | | | | | | |
| 3.1.1.1 Contractuele aflossingen | — | 0,2 | - 0,2 | — | 0,6 | - 0,6 | - 0,8 | - 0,7 | |
| 3.1.1.2 Andere transacties | 3,3 | 2,0 | + 1,3 | ... | 2,1 | - 2,1 | - 1,2 | - 3,6 | |
| 3.1.2 Tegoeden | ... | 0,4 | - 0,4 | ... | ... | ... | ... | ... | |
| 3.2 Andere overheid | | | | | | | | | |
| 3.2.1 Verplichtingen | ... | ... | ... | ... | 0,4 | - 0,4 | ... | - 0,4 | |
| 3.2.2 Tegoeden | ... | ... | ... | ... | ... | ... | ... | ... | |
| Totaal 3 ... | 3,3 | 2,6 | + 0,7 | ... | 3,1 | - 3,1 | - 2,0 | - 4,7 | |
| 4. Kapitaalverkeer van de bedrijven en particulieren : | | | | | | | | | |
| 4.1 Overheidsbedrijven | ... | ... | ... | ... | 0,1 | - 0,1 | + 0,6 | - 0,1 | |
| 4.2 Niet-geldscheppende financiële instellingen van de overheidssector | 0,4 | 0,2 | + 0,2 | 3,0 | 0,6 | + 2,4 | + 0,5 | + 1,0 | |
| 4.3 Particuliere sector (netto cijfers) : | | | | | | | | | |
| 4.3.1 Belgisch-Luxemburgse investeringen en be- leggingen in het buitenland : | | | | | | | | | |
| 4.3.1.1 Effecten | — | 1,9 | - 1,9 | — | 1,2 | - 1,2 | - 3,2 | - 1,8 | |
| 4.3.1.2 Directe investeringen | — | 0,1 | - 0,1 | — | 1,1 | - 1,1 | + 0,4 | - 1,6 | |
| 4.3.1.3 Onroerende goederen | — | 0,5 | - 0,5 | — | 0,4 | - 0,4 | - 0,6 | - 0,7 | |
| 4.3.1.4 Overige | ... | — | ... | 0,2 | — | + 0,2 | - 0,1 | + 2,1 | |
| 4.3.2 Buitenlandse investeringen en beleggingen in de B.L.E.U. : | | | | | | | | | |
| 4.3.2.1 Effecten | — | 0,3 | - 0,3 | 0,2 | — | + 0,2 | - 0,2 | + 0,3 | |
| 4.3.2.2 Directe investeringen | 1,0 | — | + 1,0 | 1,9 | — | + 1,9 | + 2,6 | + 3,1 | |
| 4.3.2.3 Onroerende goederen | — | ... | ... | — | ... | ... | - 0,1 | ... | |
| 4.3.2.4 Overige | 0,4 | — | + 0,4 | 0,5 | — | + 0,5 | ... | ... | |
| 4.3.3 Niet onderscheiden investeringen en beleg- gingen | 0,1 | — | + 0,1 | 0,1 | — | + 0,1 | + 0,3 | + 0,2 | |
| Totaal 4 ... | 1,9 | 3,0 | - 1,1 | 5,9 | 3,4 | + 2,5 | + 0,2 | + 2,5 | |
| 5. Vergissingen en weglatingen (netto) | 0,5 | — | + 0,5 | — | 0,5 | - 0,5 | + 0,4 | + 0,1 | |
| Totaal 1 tot 5 ... | 101,3 | 102,1 | - 0,8 | 99,5 | 96,3 | + 3,2 | - 2,4 | + 4,0 | |
| 6. Financiering van het totaal : | | | | | | | | | |
| 6.1 Herfinanciering buiten de geldscheppende instel- lingen van commerciële vorderingen op het buiten- land | — | — | + 0,4 | — | — | + 0,4 | - 1,0 | + 1,6 | |
| 6.2 Mutaties van de goudvoorraad en de nettodevie- zenpositie van de geldscheppende instellingen ... | | | | | | | | | |
| 6.2.1 Nationale Bank | — | — | + 2,7 | — | — | - 0,5 | + 0,5 | + 0,8 | |
| 6.2.2 Overige | — | — | - 3,9 | — | — | + 3,3 | - 1,9 | + 1,6 | |

¹ Voor een deel van de uitvoer en van de invoer zijn het c.i.f.-cijfers, d.w.z. inclusief de vracht- en verzekeringskosten voor het goederenvervoer.

² Deze rubriek vermeldt, in ontvangsten en uitgaven, slechts een deel van de vracht- en verzekeringskosten voor het goederenvervoer. Het andere deel kan niet gescheiden worden van de uitvoer of van de invoer waarop het betrekking heeft en is dus begrepen in de ontvangsten en de uitgaven van rubriek 1.11 « Uitvoer en invoer » (cf. noot 1).

X. — VALUTAMARKT

1. — OFFICIELE WISSELKOERSEN VASTGESTELD DOOR DE
IN VERREKENINGSKAMER TE BRUSSEL VERGADERDE BANKIERS

(Belgische franken)

| Daggemiddelden | 1 U.S. dollar | 1 Franse frank | 1 pond sterling | 1 Nederl. gulden | 1 Zwitserse frank | 1 Deutsche Mark | 100 Italiaanse lire | 1 Zweedse kroon | 1 Noorse kroon | 1 Deense kroon | 1 Canadese dollar | | 100 escudo | 100 Oostenr. schilling | 100 peseta |
|----------------------------------|---------------|----------------|-----------------|------------------|-------------------|-----------------|---------------------|-----------------|----------------|----------------|-------------------|--------|------------|------------------------|--------------------|
| | | | | | | | | | | | Kabel | Post | | | |
| 1962 | 49,76 | 10,15 | 139,71 | 13,81 | 11,51 | 12,45 | 8,02 | 9,65 | 6,97 | 7,21 | 46,553 | 46,552 | 174,19 | 192,77 | — |
| 1963 | 49,86 | 10,18 | 139,62 | 13,85 | 11,54 | 12,51 | 8,02 | 9,61 | 6,97 | 7,22 | 46,227 | 46,226 | 174,05 | 193,09 | — |
| 1964 | 49,75 | 10,15 | 138,89 | 13,79 | 11,52 | 12,52 | 7,97 | 9,66 | 6,95 | 7,19 | 46,119 | 46,118 | 173,16 | 192,60 | — |
| 1965 | 49,64 | 10,13 | 138,78 | 13,79 | 11,47 | 12,43 | 7,94 | 9,62 | 6,94 | 7,18 | 46,042 | 46,041 | 173,07 | 192,21 | 82,88 ¹ |
| 1966 | 49,83 | 10,14 | 139,18 | 13,77 | 11,52 | 12,46 | 7,98 | 9,65 | 6,97 | 7,21 | 46,252 | 46,252 | 173,58 | 192,87 | 83,15 |
| 1966 2 ^e kwartaal ... | 49,81 | 10,16 | 139,06 | 13,74 | 11,53 | 12,41 | 7,98 | 9,66 | 6,96 | 7,21 | 46,258 | 46,256 | 173,42 | 192,78 | 83,07 |
| 3 ^e kwartaal ... | 49,78 | 10,14 | 138,82 | 13,78 | 11,51 | 12,47 | 7,98 | 9,63 | 6,96 | 7,19 | 46,285 | 46,285 | 173,13 | 192,88 | 83,07 |
| 4 ^e kwartaal ... | 50,00 | 10,11 | 139,54 | 13,82 | 11,56 | 12,57 | 8,00 | 9,67 | 7,00 | 7,24 | 46,229 | 46,228 | 174,02 | 193,41 | 83,47 |
| 1967 1 ^e kwartaal ... | 49,82 | 10,07 | 139,17 | 13,79 | 11,50 | 12,53 | 7,97 | 9,64 | 6,97 | 7,20 | 46,093 | 46,093 | 173,55 | 192,67 | 83,10 |
| 2 ^e kwartaal ... | 49,66 | 10,09 | 138,82 | 13,77 | 11,50 | 12,49 | 7,95 | 9,64 | 6,95 | 7,18 | 45,909 | 45,908 | 173,10 | 192,20 | 82,78 |
| 1966 Mei | 49,77 | 10,16 | 138,99 | 13,71 | 11,53 | 12,39 | 7,97 | 9,66 | 6,95 | 7,20 | 46,226 | 46,224 | 173,33 | 192,62 | 83,04 |
| Juni | 49,80 | 10,16 | 138,93 | 13,77 | 11,54 | 12,43 | 7,98 | 9,65 | 6,96 | 7,20 | 46,258 | 46,256 | 173,27 | 192,80 | 83,04 |
| Juli | 49,73 | 10,15 | 138,67 | 13,79 | 11,52 | 12,46 | 7,97 | 9,62 | 6,95 | 7,18 | 46,261 | 46,261 | 172,96 | 192,71 | 82,93 |
| Augustus | 49,69 | 10,14 | 138,59 | 13,76 | 11,49 | 12,45 | 7,97 | 9,62 | 6,95 | 7,17 | 46,221 | 46,221 | 172,84 | 192,55 | 82,94 |
| September | 49,90 | 10,14 | 139,19 | 13,79 | 11,53 | 12,51 | 8,00 | 9,66 | 6,98 | 7,22 | 46,373 | 46,371 | 173,58 | 193,36 | 83,33 |
| Oktober | 49,99 | 10,13 | 139,58 | 13,81 | 11,53 | 12,55 | 8,00 | 9,67 | 7,00 | 7,24 | 46,312 | 46,312 | 174,07 | 193,57 | 83,47 |
| November | 49,97 | 10,11 | 139,46 | 13,81 | 11,57 | 12,57 | 8,00 | 9,66 | 6,99 | 7,23 | 46,177 | 46,176 | 173,92 | 193,22 | 83,41 |
| December | 50,03 | 10,11 | 139,59 | 13,83 | 11,57 | 12,59 | 8,01 | 9,67 | 7,00 | 7,25 | 46,195 | 46,196 | 174,08 | 193,44 | 83,51 |
| 1967 Januari | 50,00 | 10,10 | 139,53 | 13,84 | 11,55 | 12,57 | 8,00 | 9,67 | 6,99 | 7,23 | 46,297 | 46,297 | 173,99 | 193,25 | 83,43 |
| Februari | 49,74 | 10,06 | 138,98 | 13,78 | 11,47 | 12,52 | 7,96 | 9,63 | 6,95 | 7,19 | 46,035 | 46,035 | 173,30 | 192,36 | 82,97 |
| Maart | 49,70 | 10,04 | 138,98 | 13,76 | 11,47 | 12,51 | 7,96 | 9,63 | 6,95 | 7,19 | 45,935 | 45,935 | 173,32 | 192,36 | 82,88 |
| April | 49,70 | 10,05 | 139,11 | 13,76 | 11,49 | 12,51 | 7,96 | 9,64 | 6,95 | 7,19 | 45,914 | 45,914 | 173,47 | 192,30 | 82,85 |
| Mei | 49,63 | 10,09 | 138,82 | 13,77 | 11,50 | 12,48 | 7,95 | 9,63 | 6,94 | 7,17 | 45,868 | 45,866 | 173,09 | 192,12 | 82,74 |
| Juni | 49,64 | 10,12 | 138,56 | 13,78 | 11,50 | 12,47 | 7,95 | 9,64 | 6,95 | 7,17 | 45,942 | 45,941 | 172,78 | 192,17 | 82,75 |

¹ Gemiddelde van 12 juli tot 31 december 1965.

X - 2. — VALUTA'S VAN DE LIDSTATEN VAN DE E.M.A.

parikoers tegenover de dollar, marges van de aan- en verkoopkoersen van de centrale banken
en uiterste noteringen te Brussel op 30 juni 1967

| Land | Parikoers (of gemiddelde koers) tegenover de U.S.-dollar ¹ | Marges van de koers van de U.S.-dollar in pct. van de parikoers (of van de gemiddelde koers van de dollar) | | Uiterste noteringen te Brussel | | |
|---------------------|---|--|----------------------|--------------------------------|----------------------|------------|
| | | Verkoop (+) | Aankoop (-) | aankoop ⁴ | verkoop ⁵ | voor : |
| | | | | in Belgische franken | | |
| Oostenrijk | 26,— sch. | + 0,769 | - 0,769 | 189,4080 | 195,2519 | 100 sch. |
| België | 50,— BF | + 0,750 | - 0,750 | — | — | — |
| Denemarken | 6,90714 DK | + 0,729 | - 0,719 | 7,1325 | 7,3459 | 1 DK |
| Frankrijk | 4,93706 FF | + 0,748 | - 0,751 | 9,9769 | 10,2806 | 1 FF |
| Duitsland | 4,— DM | + 0,750 | - 0,750 | 12,3139 | 12,6889 | 1 DM |
| Griekenland | 30,— Dr. | + 0,333 | - 0,333 | — | — | — |
| IJsland | 43,— IJsl.K. | + 0,140 | - 0,116 | — | — | — |
| Italië | 625,— Lire | + 0,720 | - 0,720 | 7,8832 | 8,1184 | 100 Lire |
| Nederland | 3,62 Fl. | + 0,760 | - 0,760 | 13,6052 | 14,0223 | 1 Fl. |
| Noorwegen | 7,14286 NK | + 0,800 | - 0,740 | 6,8924 | 7,1050 | 1 NK |
| Portugal | 28,75 Esc. | + 1,148 | - 1,148 | 170,6499 | 177,2519 | 100 Esc. |
| Spanje | 60,— Peseta | + 0,750 | - 0,750 | 82,0926 | 84,5927 | 100 Peseta |
| Zweden | 5,17321 Z.K. | + 0,759 | - 0,739 | 9,5203 | 9,8101 | 1 Z.K. |
| Zwitserland | 4,37282 Z.F. | + 1,765 | - 1,780 | 11,1517 | 11,7287 | 1 Z.F. |
| Turkije | 9,— T.P. | + 0,889 | — | — | — | — |
| Verenigd-Koninkrijk | 2,80 £ ² | + 0,714 ³ | - 0,714 ³ | 137,9575 | 142,0575 | 1 £ |

¹ I.M.F.-parikoers, behalve voor Zwitserland, waar de aangeduide parikoers diegene is die toegepast wordt door de centrale bank.² Notering uitgedrukt in U.S.-dollar per pond sterling.³ De marges van het Verenigd-Koninkrijk kunnen niet geheel met die van de andere landen vergeleken worden; zij zijn de grenzen waartussen het pond, uitgedrukt in U.S.-dollars, schommelt, terwijl voor de andere landen de marges de grenzen aanduiden van de U.S.-dollarschommelingen, uitgedrukt in nationale munt.⁴ (Parikoers van de BF tegenover de U.S.-dollar - marge uitgedrukt in BF van de aankoopkoers van de Nationale Bank van België voor de U.S.-dollar) : (Muntpariteit van de lidstaat tegenover de U.S.-dollar + marge, uitgedrukt in de munt van deze lidstaat, van de verkoopkoers van de centrale bank van deze lidstaat voor de U.S.-dollar.)⁵ (Parikoers in BF tegenover de U.S.-dollar + marge uitgedrukt in BF van de verkoopkoers van de Nationale Bank van België voor de U.S.-dollar) : (Muntpariteit van de lidstaat tegenover de U.S.-dollar - marge, uitgedrukt in de munt van deze lidstaat, van de aankoopkoers van de centrale bank van deze lidstaat voor de U.S.-dollar.)

Bibliografische referentie : Koerslijst der Fondsen- en Wisselbeurs van Brussel.

XI. — RIJKSFINANCIËN ¹

1. — ONTVANGSTEN EN UITGAVEN VAN DE SCHATKIST VOORTVLOEIEND UIT DE BEGROTINGSVERRICHTINGEN ²

(Miljarden franken)

Bron : Ministerie van Financiën.

| Periode | Gewone begroting | | | Buitengewone begroting | | | Totaal begrotings- saldo (7) = (3) + (6) |
|---------------------------|------------------|--------------------------|--------------------|------------------------|----------|--------------------|--|
| | Ontvangsten | Uitgaven ³ | Saldo | Ontvangsten | Uitgaven | Saldo | |
| | (1) | (2) | (3) = (1) - (2) | (4) | (5) | (6) = (4) - (5) | |
| 1961 | 120,4 | 126,0 | - 5,6 | 0,4 | 14,6 | - 14,2 | - 19,8 |
| 1962 | 131,2 | 130,1 | + 1,1 | 0,5 | 17,8 | - 17,3 | - 16,2 |
| 1963 | 139,5 | 143,0 | - 3,5 | 0,4 | 22,0 | - 21,6 | - 25,1 |
| 1964 | 157,8 | 155,3 | + 2,5 | 0,3 | 24,1 | - 23,8 | - 21,3 |
| 1965 | 172,7 | 176,5 | - 3,8 | 0,2 | 25,2 | - 25,0 | - 28,8 |
| 1966 | 200,6 | 203,9 | - 3,3 | 0,6 | 24,6 | - 24,0 | - 27,3 |
| 1965 Eerste 5 maanden ... | 65,1 | 73,1 | - 8,0 | ... | 9,7 | - 9,7 | - 17,7 |
| Eerste 6 maanden ... | 78,8 | 87,7 | - 8,9 | ... | 12,4 | - 12,4 | - 21,3 |
| Eerste 7 maanden ... | 102,3 | 103,4 | - 1,1 | ... | 14,2 | - 14,2 | - 15,3 |
| Eerste 8 maanden ... | 113,6 | 114,8 | - 1,2 | ... | 16,3 | - 16,3 | - 17,5 |
| Eerste 9 maanden ... | 126,6 | 128,4 | - 1,8 | ... | 18,4 | - 18,4 | - 20,2 |
| Eerste 10 maanden ... | 140,5 | 143,3 | - 2,8 | ... | 19,7 | - 19,7 | - 22,5 |
| Eerste 11 maanden ... | 154,5 | 158,7 | - 4,2 | ... | 21,6 | - 21,6 | - 25,8 |
| 12 maanden | 172,7 | 176,5 | - 3,8 | 0,2 | 25,2 | - 25,0 | - 28,8 |
| 1966 Eerste maand | 19,3 | 16,2 | + 3,1 | ... | 1,3 | - 1,3 | + 1,8 |
| Eerste 2 maanden ... | 32,6 | 32,8 | - 0,2 | ... | 3,7 | - 3,7 | - 3,9 |
| Eerste 3 maanden ... | 48,1 | 48,5 | - 0,4 | ... | 5,4 | - 5,4 | - 5,8 |
| Eerste 4 maanden ... | 62,6 | 66,4 | - 3,8 | 0,1 | 7,0 | - 6,9 | - 10,7 |
| Eerste 5 maanden ... | 76,8 | 81,7 | - 4,9 | 0,1 | 8,9 | - 8,8 | - 13,7 |
| Eerste 6 maanden ... | 93,7 | 100,5 | - 6,8 | 0,2 | 10,8 | - 10,6 | - 17,4 |
| Eerste 7 maanden ... | 119,9 | 119,3 | + 0,6 | 0,3 | 12,9 | - 12,6 | - 12,0 |
| Eerste 8 maanden ... | 134,0 | 134,5 | - 0,5 | 0,4 | 15,4 | - 15,0 | - 15,5 |
| Eerste 9 maanden ... | 149,5 | 150,4 | - 0,9 | 0,4 | 17,5 | - 17,1 | - 18,0 |
| Eerste 10 maanden ... | 165,5 | 170,0 | - 4,5 | 0,5 | 19,9 | - 19,4 | - 23,9 |
| Eerste 11 maanden ... | 181,4 | 185,1 | - 3,7 | 0,5 | 21,9 | - 21,4 | - 25,1 |
| 12 maanden | 200,6 | 203,9 | - 3,3 | 0,6 | 24,6 | - 24,0 | - 27,3 |
| 1967 Eerste maand | 21,4 | 19,0 | + 2,4 | ... | 2,2 | - 2,2 | + 0,2 |
| Eerste 2 maanden ... | 36,5 | 37,7 | - 1,2 | 0,1 | 4,8 | - 4,7 | - 5,9 |
| Eerste 3 maanden ... | 53,7 | 56,4 | - 2,7 | 0,1 | 7,5 | - 7,4 | - 10,1 |

¹ De statistieken betreffende de Staatsschuld zijn opgenomen onder hoofdstuk XVI.

² Werkelijke ontvangsten en uitgaven gedurende iedere periode, ongeacht het begrotingsjaar waarop zij betrekking hebben, de interne overschrijvingen buiten beschouwing gelaten.

³ Van 1963 af, incl. de uitgaven van de Zelfstandige Kas voor Oorlogsschade.

XI - 2. — SCHATKISTIMPASSE EN FINANCIERING ERYAN

(Miljarden franken)

Bron : Ministerie van Financiën.

| Periode | Financiering van de impasse | | | | | | | | | | | | | | | | | | | |
|---------|------------------------------|------------------------|---|---|------------------------------------|--------------------------|---------------------------|--|------------------|---------------------------|--------------------------------|-----------------------------|------------------------------|---------------------------|-------------------------------|-------|-------|----------------------------------|--|---|
| | Totaal begrotings-saldo 1 | Gelden van derden 2 | Voor-schotten aan de publieke instellingen 3 | Impasse 4 (4) = (1) + (2) + (3) | Emissies van gevestigde leningen 5 | | | Veranderingen van de vlottende schuld | | | | | | | | | | Beroep op de marge bij de N.B.B. | Kas-middelen van de reken-plichtigen 3 en andere schatkist-verrichtingen 17 | Totaal (18) = (7) + (15) + (16) + (17) |
| | | | | | in Belgische franken 5 | in vreemde valuta's 6 | Totaal (7) = (5) + (6) | in Belgische franken | | | | | | in vreemde valuta's 14 | Totaal (15) = (8) tot (14) | | | | | |
| | | | | | | | | Op de markt uitgegeven schatkist-certificaten op half-lange termijn 8 | Bank-sector 9 | Para-statale sector 10 | Kongo, Rwanda en Burundi 11 | Diverse certi-ficaten 12 | Bestuur der Postchecks 13 | | | | | | | |
| 1961 | -19,8 | - 2,5 | - 0,1 | -22,4 | +13,0 | + 2,2 | +15,2 | ... | + 0,4 | + 3,2 | + 0,1 | + 1,0 | + 0,4 | + 1,2 | + 6,3 | + 0,5 | + 0,4 | +22,4 | | |
| 1962 | -16,2 | - 0,5 | ... | -16,7 | +20,1 | + 1,4 | +21,5 | - 1,1 | + 3,0 | + 3,9 | - 0,2 | - 1,7 | + 3,5 | -10,7 | - 3,3 | - 1,4 | - 0,1 | +16,7 | | |
| 1963 | -25,1 | - 3,7 | - 1,5 | -30,3 | +17,5 | ... | +17,5 | - 6,0 | + 3,6 | - 3,5 | + 0,1 | - 0,1 | + 4,1 | +10,5 | + 8,7 | + 4,1 | ... | +30,3 | | |
| 1964 | -21,3 | + 0,3 | ... | -21,0 | +24,0 | ... | +24,0 | - 7,5 | + 3,3 | - 7,6 | - 0,1 | + 0,2 | + 6,4 | + 2,9 | - 2,4 | + 0,6 | - 1,2 | +21,0 | | |
| 1965 | -28,8 | - 0,8 | - 1,7 | -31,3 | +22,2 | ... | +22,2 | ... | + 5,8 | + 4,4 | ... | + 0,1 | + 0,2 | - 1,2 | + 9,3 | - 0,8 | + 0,6 | +31,3 | | |
| 1966 | -27,3 | + 3,1 | - 6,5 | -30,7 | +21,0 | ... | +21,0 | ... | + 3,4 | - 3,2 | ... | + 0,3 | + 3,1 | + 5,6 | + 9,2 | + 0,6 | - 0,1 | +30,7 | | |
| 1965 | Eerste 5 maand. | -17,7 | ... | - 3,0 | -20,7 | +14,3 | ... | +14,3 | ... | + 1,6 | +11,4 | ... | + 0,1 | - 5,6 | - 0,8 | + 6,7 | ... | - 0,3 | +20,7 | |
| | Eerste 6 maand. | -21,3 | + 2,1 | - 3,4 | -22,6 | +14,3 | ... | +14,3 | ... | + 3,5 | +10,4 | ... | ... | - 4,1 | - 1,1 | + 8,7 | + 0,1 | - 0,5 | +22,6 | |
| | Eerste 7 maand. | -15,3 | - 0,5 | - 3,9 | -19,7 | +14,3 | ... | +14,3 | ... | + 3,5 | + 7,9 | ... | - 0,3 | - 3,8 | - 1,7 | + 5,6 | + 0,6 | + 0,4 | +19,7 | |
| | Eerste 8 maand. | -17,5 | + 0,4 | - 4,5 | -21,6 | +14,3 | ... | +14,3 | ... | + 7,3 | + 7,8 | ... | - 0,1 | - 6,0 | - 1,7 | + 7,3 | - 0,1 | + 0,1 | +21,6 | |
| | Eerste 9 maand. | -20,2 | + 1,3 | - 4,9 | -23,8 | +14,3 | ... | +14,3 | ... | + 8,9 | + 8,4 | ... | - 0,1 | - 6,1 | - 1,7 | + 9,4 | ... | + 0,1 | +23,8 | |
| | Eerste 10 maand. | -22,5 | - 0,4 | - 5,3 | -28,2 | +22,6 | ... | +22,6 | ... | + 7,6 | + 5,7 | ... | - 0,1 | - 4,6 | - 1,7 | + 6,9 | - 2,5 | + 1,2 | +28,2 | |
| | Eerste 11 maand. | -25,8 | + 0,2 | - 6,0 | -31,6 | +22,3 | ... | +22,3 | ... | + 6,8 | + 5,5 | ... | + 1,2 | - 4,3 | - 1,5 | + 7,7 | + 0,2 | + 1,4 | +31,6 | |
| | 12 maanden | -28,8 | - 0,8 | - 1,7 | -31,3 | +22,2 | ... | +22,2 | ... | + 5,8 | + 4,4 | ... | + 0,1 | + 0,2 | - 1,2 | + 9,3 | - 0,8 | + 0,6 | +31,3 | |
| 1966 | Eerste maand | + 1,8 | - 0,6 | - 0,6 | + 0,6 | ... | ... | ... | + 2,7 | + 2,2 | ... | ... | - 2,3 | - 0,4 | + 2,2 | + 0,3 | - 3,1 | - 0,6 | + 6,3 | |
| | Eerste 2 maand. | - 3,9 | - 1,2 | - 1,2 | - 6,3 | + 6,9 | ... | + 6,9 | ... | + 1,4 | + 2,5 | ... | ... | - 4,8 | - 0,4 | - 1,3 | + 0,9 | - 0,2 | + 6,3 | |
| | Eerste 3 maand. | - 5,8 | - 0,1 | - 1,8 | - 7,7 | + 6,6 | ... | + 6,6 | ... | + 0,8 | + 3,2 | ... | - 0,1 | - 3,9 | + 0,7 | + 0,7 | + 1,0 | - 0,6 | + 7,7 | |
| | Eerste 4 maand. | -10,7 | - 0,6 | - 2,4 | -13,7 | + 6,6 | ... | + 6,6 | ... | + 3,4 | + 4,2 | ... | - 0,1 | - 2,0 | + 1,6 | + 7,1 | ... | ... | +13,7 | |
| | Eerste 5 maand. | -13,7 | - 0,7 | - 2,9 | -17,3 | +15,5 | ... | +15,5 | ... | + 2,5 | + 0,8 | ... | - 0,1 | - 1,7 | + 1,1 | + 2,6 | + 0,3 | - 1,1 | +17,3 | |
| | Eerste 6 maand. | -17,4 | + 1,2 | - 3,4 | -19,6 | +13,7 | ... | +13,7 | ... | + 3,0 | + 3,6 | ... | - 0,1 | - 1,4 | + 1,4 | + 6,5 | + 0,2 | - 0,8 | +19,6 | |
| | Eerste 7 maand. | -12,0 | + 1,1 | - 4,0 | -14,9 | +13,3 | ... | +13,3 | ... | + 1,6 | ... | ... | - 0,1 | - 1,5 | + 1,4 | + 1,4 | + 0,8 | - 0,6 | +14,9 | |
| | Eerste 8 maand. | -15,5 | + 0,2 | - 4,5 | -19,8 | +13,3 | ... | +13,3 | ... | + 5,0 | + 3,0 | ... | - 0,1 | - 4,0 | + 2,0 | + 5,9 | + 1,0 | - 0,4 | +19,8 | |
| | Eerste 9 maand. | -18,0 | + 0,3 | - 4,9 | -22,6 | +25,2 | ... | +25,2 | ... | + 1,6 | - 2,5 | ... | - 0,1 | - 4,8 | + 2,7 | - 3,1 | + 1,0 | - 0,5 | +22,6 | |
| | Eerste 10 maand. | -23,9 | ... | - 5,5 | -29,4 | +22,8 | ... | +22,8 | ... | + 3,2 | - 0,3 | ... | - 0,1 | - 2,4 | + 5,5 | + 5,9 | + 0,9 | - 0,2 | +29,4 | |
| | Eerste 11 maand. | -25,1 | + 0,9 | - 7,1 | -31,3 | +22,1 | ... | +22,1 | ... | + 3,4 | + 4,1 | ... | + 0,3 | - 4,6 | + 5,6 | + 8,8 | + 1,0 | - 0,6 | +31,3 | |
| | 12 maanden | -27,3 | + 3,1 | - 6,5 | -30,7 | +21,0 | ... | +21,0 | ... | + 3,4 | - 3,2 | ... | + 0,3 | + 3,1 | + 5,6 | + 9,2 | + 0,6 | - 0,1 | +30,7 | |
| 1967 | Eerste maand | + 0,2 | - 2,5 | - 0,5 | - 2,8 | ... | ... | ... | + 1,1 | + 9,5 | ... | + 0,1 | - 4,7 | - 0,1 | + 5,9 | - 2,5 | - 0,6 | + 2,8 | | |
| | Eerste 2 maand. | - 5,9 | - 2,9 | - 1,0 | - 9,8 | + 8,1 | ... | + 8,1 | ... | - 1,7 | +12,2 | ... | - 0,2 | - 6,6 | - 1,4 | + 2,3 | + 0,2 | - 0,8 | + 9,8 | |
| | Eerste 3 maand. | -10,1 | - 1,5 | - 1,5 | -13,1 | + 8,0 | ... | + 8,0 | ... | - 1,8 | +15,1 | ... | - 0,3 | - 6,3 | - 1,5 | + 5,2 | + 0,3 | - 0,4 | +13,1 | |

1 Cf. tabel XI-1.

2 Van 1963 af, excl. de uitgaven van de Zelfstandige Kas voor Oorlogsschade, die sedertdien in kolom (1) zijn opgenomen.

3 Vermeerdering : (-); vermindering : (+).

4 Deze kolom verschilt van kolom (3) « Schatkisttekort » van tabel XI-3. Het schatkisttekort houdt inderdaad rekening met verschillende categorieën van verrichtingen die niet in aanmerking komen bij de berekening van de Impasse. Aldus omvat het saldo van de extra-budgettaire verrichtingen, begrepen in het schatkisttekort, niet alleen de gelden van derden — kolom (2) van tabel XI-2 —, maar ook de rubriek « Kasmiddelen van de rekenplichtigen en andere schatkistverrichtingen » — kolom (17) van dezelfde tabel — alsmede de uitgaven van parastatale instellingen — in hoofdzaak het Wegenfonds — gefinancierd door uitgaven van indirecte overheidsleningen.

5 Na aftrek van de emissiekosten en de extrabudgettaire aflossingen.

6 Overschot.

XI - 3. — NETTOFINANCIERINGSBEHOEFTE VAN DE STAAT EN HUN DEKKING

(Miljarden franken)

| Periode | Dekking 5 | | | | | | | | | | |
|---------------------|----------------------------------|---|---------------------------|---|---|---|--|--|--------|--------|--|
| | Totaal begrotings- saldo 1 | Saldo van de extra- budgettaire verrich- tingen 2 | Schatkist- tekort 3 | Aflossingen van de overheids- schuld begrepen in de begrotings- uitgaven 4 | Nettofinan- cierings- behoefte van de Staat | Beroep op de Belgische markt | | | | | Beroep op de buiten- landse markten 6 |
| | | | | | | Veranderingen | | | Totaal | | |
| | | | | | | van het uitstaand bedrag der gevestigde leningen en op de markt uitgegeven certificaten op halflange termijn (6) | van de andere verpflich- tingen op halflange termijn (7) | van de verpflich- tingen op korte termijn (8) | | | |
| (1) | (2) | (3) = (1) + (2) | (4) | (5) = (3) + (4) | (6) | (7) | (8) | (9) = (6) tot (8) | (10) | | |
| 1961 | - 19,8 | - 7,0 | - 26,8 | + 9,5 | - 17,3 | + 10,3 | - 0,7 | + 4,2 | + 13,8 | + 3,5 | |
| 1962 | - 16,2 | - 4,3 | - 20,5 | + 8,2 | - 12,3 | + 15,5 | + 4,6 | ... | + 20,1 | - 7,8 | |
| 1963 | - 25,1 | - 9,0 | - 34,1 | + 10,8 | - 23,3 | + 5,7 | - 1,1 | + 6,2 | + 10,8 | + 12,5 | |
| 1964 | - 21,3 | - 6,3 | - 27,6 | + 12,6 | - 15,0 | + 11,9 | ... | + 2,0 | + 13,9 | + 1,1 | |
| 1965 | - 28,8 | - 7,8 | - 36,6 | + 14,5 | - 22,1 | + 17,2 | + 0,5 | + 9,2 | + 26,9 | - 4,8 | |
| 1966 | - 27,3 | - 4,1 | - 31,4 | + 14,3 | - 17,1 | + 9,2 | + 0,9 | + 2,1 | + 12,2 | + 4,9 | |
| 1965 Eerste 5 m. . | - 17,7 | - 4,0 | - 21,7 | + 5,5 | - 16,2 | + 10,3 | - 1,4 | + 9,9 | + 18,8 | - 2,6 | |
| Eerste 6 m. . | - 21,3 | - 2,3 | - 23,6 | + 7,4 | - 16,2 | + 9,7 | - 1,2 | + 10,9 | + 19,4 | - 3,2 | |
| Eerste 7 m. . | - 15,3 | - 4,5 | - 19,8 | + 8,3 | - 11,5 | + 8,9 | - 1,2 | + 7,4 | + 15,1 | - 3,6 | |
| Eerste 8 m. . | - 17,5 | - 4,4 | - 21,9 | + 8,9 | - 13,0 | + 8,4 | - 0,3 | + 8,8 | + 16,9 | - 3,9 | |
| Eerste 9 m. . | - 20,2 | - 4,3 | - 24,5 | + 10,0 | - 14,5 | + 7,8 | ... | + 11,0 | + 18,8 | - 4,3 | |
| Eerste 10 m. . | - 22,5 | - 5,4 | - 27,9 | + 11,2 | - 16,7 | + 15,2 | + 0,2 | + 5,4 | + 20,8 | - 4,1 | |
| Eerste 11 m. . | - 25,8 | - 6,6 | - 32,4 | + 13,2 | - 19,2 | + 14,7 | + 0,2 | + 8,5 | + 23,4 | - 4,2 | |
| 12 maanden ... | - 28,8 | - 7,8 | - 36,6 | + 14,5 | - 22,1 | + 17,2 | + 0,5 | + 9,2 | + 26,9 | - 4,8 | |
| 1966 Eerste maand . | + 1,8 | - 1,7 | + 0,1 | + 1,7 | + 1,8 | - 4,2 | ... | + 2,4 | - 1,8 | ... | |
| Eerste 2 m. . | - 3,9 | - 2,8 | - 6,7 | + 3,1 | - 3,6 | + 4,2 | ... | - 0,3 | + 3,9 | - 0,3 | |
| Eerste 3 m. . | - 5,8 | - 2,8 | - 8,6 | + 4,1 | - 4,5 | + 3,2 | ... | + 1,1 | + 4,3 | + 0,2 | |
| Eerste 4 m. . | - 10,7 | - 3,3 | - 14,0 | + 5,2 | - 8,8 | + 2,3 | + 0,2 | + 5,4 | + 7,9 | + 0,9 | |
| Eerste 5 m. . | - 13,7 | - 5,2 | - 18,9 | + 5,8 | - 13,1 | + 10,9 | + 0,2 | + 1,6 | + 12,7 | + 0,4 | |
| Eerste 6 m. . | - 17,4 | - 3,5 | - 20,9 | + 7,2 | - 13,7 | + 7,9 | + 0,2 | + 5,2 | + 13,3 | + 0,4 | |
| Eerste 7 m. . | - 12,0 | - 3,8 | - 15,8 | + 8,3 | - 7,5 | + 6,5 | + 0,2 | + 1,0 | + 7,7 | - 0,2 | |
| Eerste 8 m. . | - 15,5 | - 5,0 | - 20,5 | + 9,4 | - 11,1 | + 5,6 | + 0,6 | + 4,8 | + 11,0 | + 0,1 | |
| Eerste 9 m. . | - 18,0 | - 5,5 | - 23,5 | + 10,3 | - 13,2 | + 16,9 | + 0,8 | - 4,9 | + 12,8 | + 0,4 | |
| Eerste 10 m. . | - 23,9 | - 6,3 | - 30,2 | + 11,9 | - 18,3 | + 13,1 | + 0,8 | + 1,4 | + 15,3 | + 3,0 | |
| Eerste 11 m. . | - 25,1 | - 7,6 | - 32,7 | + 13,4 | - 19,3 | + 11,2 | + 0,8 | + 3,9 | + 15,9 | + 3,4 | |
| 12 maanden . | - 27,3 | - 4,1 | - 31,4 | + 14,3 | - 17,1 | + 9,2 | + 0,9 | + 2,1 | + 12,2 | + 4,9 | |
| 1967 Eerste maand . | + 0,2 | - 3,7 | - 3,5 | + 1,8 | - 1,7 | - 1,7 | ... | + 5,2 | + 3,5 | - 1,8 | |
| Eerste 2 m. . | - 5,9 | - 5,0 | - 10,9 | + 3,3 | - 7,6 | + 5,3 | ... | + 5,8 | + 11,1 | - 3,5 | |
| Eerste 3 m. . | - 10,1 | - 3,7 | - 13,8 | + 4,4 | - 9,4 | + 4,4 | ... | + 9,3 | + 13,7 | - 4,3 | |

1 Cf. tabel XI-1.

2 Incl. de uitgaven van parastatale instellingen gefinancierd door uitgaven van indirecte schulden. Van 1963 af, excl. de uitgaven van de Zelfstandige Kas voor Oorlogsschade, die sedertdien in kolom 1 zijn opgenomen.

3 Cf. noot 4 van tabel XI-2.

4 Volgens de staten van de overheidsschuld.

5 Incl. de veranderingen van de indirecte schuld.

6 Deze rubriek geeft de beweging aan van al de schulden, zowel in deviezen als in Belgische franken, waarvan de Staat t.o.v. het buitenland de debiteur is, hetzij direct, hetzij via Belgische instellingen.

XI - 4. — BELASTINGONTYANGSTEN (per begrotingsjaar) ¹

(miljarden franken)

Bron : Ministerie van Financiën.

A : werkelijke ontvangsten.
B : verschillen ten opzichte van de begrotingsramingen.

| Begrotingsjaar | Directe belastingen ² | | Douanen en Accijnzen | | Registratierechten | | Totaal | | |
|-----------------|----------------------------------|-------|----------------------|-------|--------------------|-------|--------|-------|-------|
| | A | B | A | B | A | B | A | B | |
| 1958 | 36,1 | - 1,8 | 18,1 | - 0,3 | 32,9 | - 2,0 | 87,1 | - 4,1 | |
| 1959 | 39,5 | + 0,8 | 19,6 | - 0,6 | 35,9 | + 0,2 | 95,0 | + 0,4 | |
| 1960 | 41,4 | + 0,9 | 22,0 | - 0,9 | 38,5 | - 0,1 | 101,9 | - 0,1 | |
| 1961 | 44,0 | - 1,4 | 23,8 | + 1,1 | 44,6 | - 1,9 | 112,4 | - 2,2 | |
| 1962 | 51,4 | + 2,2 | 24,5 | - 0,2 | 48,5 | - 0,5 | 124,4 | + 1,5 | |
| 1963 | 54,2 | + 1,0 | 25,9 | - 0,1 | 52,5 | + 1,0 | 132,6 | + 1,9 | |
| 1964 | 60,5 | + 4,7 | 28,2 | + 0,5 | 60,0 | + 4,5 | 148,7 | + 9,7 | |
| 1965 | 69,6 | + 8,5 | 30,1 | + 0,4 | 65,7 | + 1,7 | 165,4 | +10,6 | |
| 1966 | 67,1 | + 3,3 | 33,7 | + 0,6 | 78,6 | - 0,2 | 179,4 | + 3,7 | |
| 1966 3 maanden | 9,3 | + 0,2 | 7,5 | + 0,7 | 18,4 | - 0,5 | 35,2 | + 0,4 | |
| 1967 3 maanden | 21,0 | - 0,3 | 9,0 | + 0,5 | 21,4 | + 0,3 | 51,4 | + 0,5 | |
| Dienstjaar 1966 | 1966 Januari | 3,5 | + 0,1 | 2,0 | + 0,2 | 5,8 | - 0,3 | 11,3 | ... |
| | Februari | 2,7 | ... | 2,5 | + 0,1 | 5,6 | - 0,4 | 10,8 | - 0,3 |
| | Maart | 3,1 | + 0,1 | 3,0 | + 0,4 | 7,0 | + 0,2 | 13,1 | + 0,7 |
| | April | 4,7 | + 0,1 | 3,0 | ... | 6,4 | - 0,4 | 14,1 | - 0,3 |
| | Mei | 4,3 | + 0,1 | 2,8 | ... | 6,5 | + 0,1 | 13,6 | + 0,2 |
| | Juni | 6,5 | + 0,4 | 2,9 | + 0,1 | 6,9 | - 0,1 | 16,3 | + 0,4 |
| | Juli | 16,6 | + 0,5 | 2,7 | - 0,2 | 6,1 | - 0,1 | 25,4 | + 0,2 |
| | Augustus | 4,6 | + 0,3 | 2,8 | ... | 6,2 | + 0,5 | 13,6 | + 0,8 |
| | September | 4,6 | + 0,2 | 3,2 | + 0,2 | 7,0 | ... | 14,8 | + 0,4 |
| | Oktober | 5,9 | + 0,5 | 2,7 | - 0,2 | 6,9 | ... | 15,5 | + 0,3 |
| | November | 5,5 | + 0,6 | 2,8 | - 0,1 | 6,9 | + 0,3 | 15,2 | + 0,8 |
| | December | 5,0 | + 0,2 | 3,3 | + 0,2 | 7,4 | + 0,1 | 15,7 | + 0,5 |
| Dienstj. 1967 | 1967 Januari | 11,4 | - 0,3 | 2,9 | + 0,2 | 6,5 | - 0,2 | 20,8 | - 0,3 |
| | Februari | 4,8 | + 0,1 | 2,8 | + 0,1 | 6,8 | ... | 14,4 | + 0,2 |
| | Maart | 4,8 | - 0,1 | 3,3 | + 0,2 | 8,1 | + 0,5 | 16,2 | + 0,6 |
| | April | 5,1 | + 0,2 | 3,2 | + 0,1 | 7,4 | - 0,1 | 15,7 | + 0,2 |
| | Mei | 5,1 | + 0,3 | 3,2 | + 0,2 | 6,8 | - 0,3 | 15,1 | + 0,2 |

¹ Excl. de provinciale en gemeentelijke opcentimes, de ontvangsten van de muntsaneringsbelastingen en de ontvangsten voor rekening van Kongo en Rwanda-Burundi.

² Incl. de bij voorbaat betaalde bedrijfsbelasting.

XI - 5. — INDELING VAN DE BELASTINGONTYANGSTEN ¹

(miljarden franken)

Bron : Ministerie van Financiën.

| | Dienstjaar 1966 ² | | Dienstjaar 1966 : mei 1966 | | Dienstjaar 1967 : mei 1967 | |
|---|------------------------------|--------------------|----------------------------|--------------------|----------------------------|--------------------|
| | Opbrengsten | Begrotingsramingen | Opbrengsten | Begrotingsramingen | Opbrengsten | Begrotingsramingen |
| I. Directe belastingen ³ | 67,1 | 63,8 | 4,3 | 4,2 | 5,1 | 4,8 |
| Onroerende voorheffing | 0,8 | 0,8 | ... | ... | ... | ... |
| Roerende voorheffing | 6,1 | 5,9 | 0,6 | 0,7 | 0,8 | 0,8 |
| Bedrijfsvoorheffing | 30,0 | 28,8 | 2,6 | 2,5 | 3,1 | 2,8 |
| Voorafbetalingen | 14,0 | 13,7 | 0,2 | 0,1 | 0,1 | 0,1 |
| Personenbelasting (kohieren) | 6,9 | 6,4 | 0,2 | 0,2 | 0,8 | 0,8 |
| Vennootschapsbelasting (kohieren) | 1,8 | 1,3 | ... | ... | 0,1 | 0,1 |
| Verkeersbelasting op autovoertuigen | 4,2 | 4,2 | 0,1 | 0,1 | ... | 0,1 |
| Belasting op de inkomsten (samen- geschakelde wetten - oud regime) | ... | ... | ... | ... | ... | ... |
| Diversen ³ | 3,3 | 2,7 | 0,6 | 0,6 | 0,2 | 0,1 |
| II. Douanen en accijnzen | 33,7 | 33,1 | 2,8 | 2,8 | 3,2 | 3,0 |
| waarvan : douanen | 8,2 | 8,0 | 0,6 | 0,7 | 0,8 | 0,7 |
| accijnzen | 24,0 | 24,9 | 2,0 | 2,1 | 2,3 | 2,2 |
| bijzondere verbruikstaksen | 1,2 | 1,0 | 0,1 | 0,1 | 0,1 | 0,1 |
| III. Registratie | 78,6 | 78,8 | 6,5 | 6,4 | 6,8 | 7,1 |
| waarvan : registratie | 6,7 | 6,4 | 0,6 | 0,5 | 0,3 | 0,6 |
| erfenissen | 3,2 | 3,1 | 0,2 | 0,2 | 0,3 | 0,3 |
| zegel en gelijkgest. taksen | 67,9 | 68,7 | 5,6 | 5,6 | 6,2 | 6,2 |
| Totaal ... | 179,4 | 175,7 | 13,6 | 13,4 | 15,1 | 14,9 |
| Verskil t.o.v. de begrotingsramingen ... | + 3,7 | | + 0,2 | | + 0,2 | |

¹ Excl. de provinciale en gemeentelijke opcentimes.

² Ingevolge de overgang van het stelsel van het Begrotingsjaar naar dat van het Beheer, met ingang van 1 januari 1967, werd de aanvullende periode van 1966 weggelaten en bijgevolg werden de ontvangsten die tot die periode zouden behoord hebben, gevoegd bij de rekening van 1967.

³ Incl. de geïnde of terugbetaalde bedragen betreffende de afgesloten dienstjaren en de belastingen van niet-verblijfhouders (kohieren).

N. B. — Het Belgisch Staatsblad publiceert maandelijks volledige en omstandige gegevens over de fiscale ontvangsten.

XI - 6. — BELASTINGONTVANGSTEN ZONDER ONDERSCHIED VAN BEGROTINGSJAAR ¹

(miljarden franken)

Bron : *Ministerie van Financiën.*

| Maandgemiddelden of maandcijfers | Directe belastingen ² | Douanen en accijnzen | Registratierechten | Totaal | waarvan : voorafbetalingen op de bedrijfsbelasting |
|----------------------------------|-------------------------------------|----------------------|--------------------|--------|---|
| 1958 | 3,1 | 1,5 | 2,7 | 7,3 | 0,35 |
| 1959 | 3,2 | 1,7 | 3,0 | 7,9 | 0,40 |
| 1960 | 3,5 | 1,8 | 3,2 | 8,5 | 0,51 |
| 1961 | 3,6 | 2,0 | 3,7 | 9,3 | 0,53 |
| 1962 | 4,2 | 2,1 | 4,0 | 10,3 | 0,66 |
| 1963 | 4,4 | 2,1 | 4,4 | 10,9 | 0,93 |
| 1964 | 5,0 | 2,4 | 5,0 | 12,4 | 1,09 |
| 1965 | 5,6 | 2,5 | 5,5 | 13,6 | 1,07 |
| 1966 | 6,5 | 2,8 | 6,6 | 15,9 | 1,39 |
| 1964 Eerste 9 maanden | 5,4 | 2,3 | 4,9 | 12,6 | 1,39 |
| 1965 Eerste 3 maanden | 5,7 | 2,2 | 5,1 | 13,0 | 0,86 |
| Eerste 6 maanden | 5,0 | 2,4 | 5,2 | 12,6 | 0,62 |
| Eerste 9 maanden | 5,9 | 2,4 | 5,2 | 13,5 | 1,60 |
| 1966 Eerste 3 maanden | 6,6 | 2,7 | 6,1 | 15,4 | 0,98 |
| Eerste 6 maanden | 5,9 | 2,8 | 6,3 | 15,0 | 0,71 |
| Eerste 9 maanden | 6,8 | 2,8 | 6,4 | 16,0 | 1,78 |
| 1966 April | 4,7 | 3,0 | 6,4 | 14,1 | 0,54 |
| Mei | 4,3 | 2,8 | 6,5 | 13,6 | 0,15 |
| Juni | 6,5 | 2,9 | 6,9 | 16,3 | 0,60 |
| Juli | 16,6 | 2,7 | 6,1 | 25,4 | 11,68 |
| Augustus | 4,6 | 2,8 | 6,2 | 13,6 | 0,06 |
| September | 4,6 | 3,2 | 7,0 | 14,8 | 0,01 |
| Oktober | 5,9 | 2,7 | 6,9 | 15,5 | 0,43 |
| November | 5,5 | 2,8 | 6,9 | 15,2 | 0,03 |
| December | 5,0 | 3,3 | 7,4 | 15,7 | 0,25 |
| 1967 Januari | 11,4 | 2,9 | 6,5 | 20,8 | 2,13 |
| Februari | 4,8 | 2,8 | 6,8 | 14,4 | 0,08 |
| Maart | 4,8 | 3,3 | 8,1 | 16,2 | 0,13 |
| April | 5,1 | 3,2 | 7,4 | 15,7 | 0,69 |
| Mei | 5,1 | 3,2 | 6,8 | 15,1 | 0,09 |

¹ Excl. de provinciale en gemeentelijke opcentimes, de ontvangsten van de muntsaneringsbelastingen en de ontvangsten voor rekening van Kongo en Rwanda-Burundi.

² Incl. de bij voorbaat betaalde bedrijfsbelasting.

Bibliografische referenties : *Tijdschrift voor Documentatie* (Ministerie van Financiën). — *Statistisch Jaarboek voor België.* — *Statistisch Tijdschrift van het N.I.S.* — *Belgisch Staatsblad.* — *Tijdschrift voor Documentatie en Voorlichting* (N.B.B.) : XLIIe Jaargang, Deel II, nr 4, oktober 1966 : « Begrotingen voor 1966 en 1967 » en XLIIe Jaargang, Deel I, nr 3, maart 1967 : « Hoofdstuk XI « Rijksfinanciën » van het statistische gedeelte - Wijziging van sommige gegevens ».

**XI - 6. — BELASTINGONTVANGSTEN
ZONDER ONDERSCHIED VAN BEGROTINGSJAAR**
(miljarden franken)

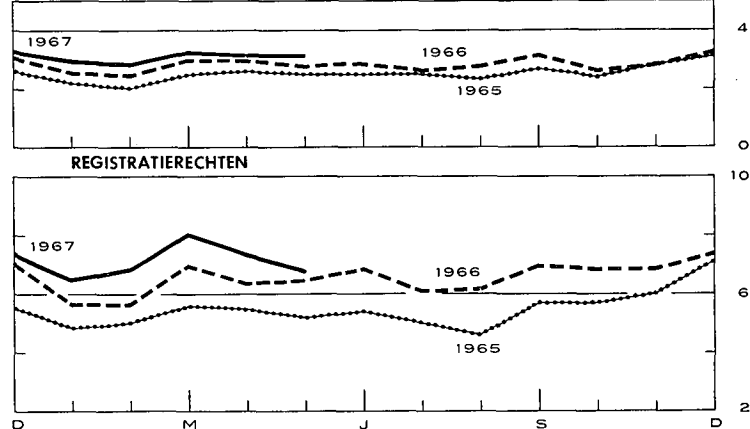
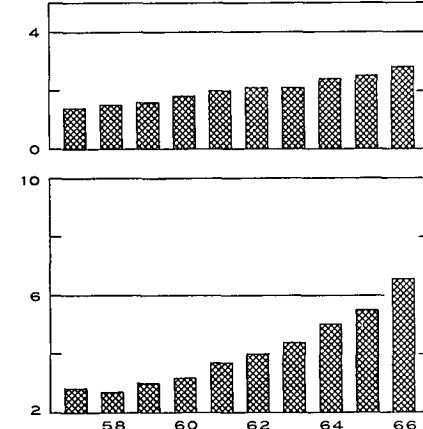
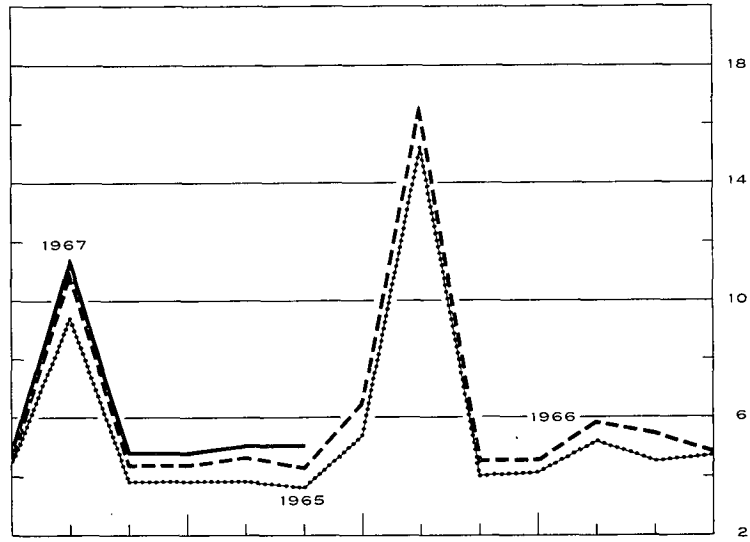
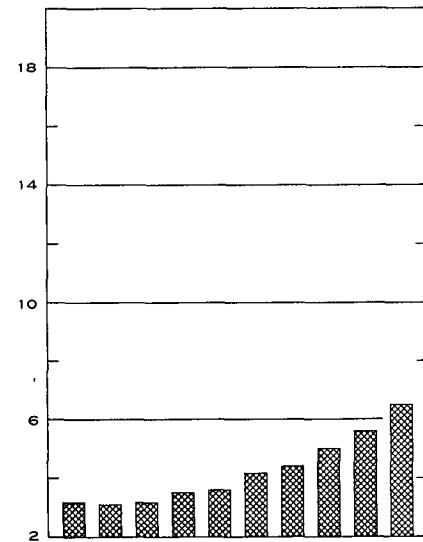
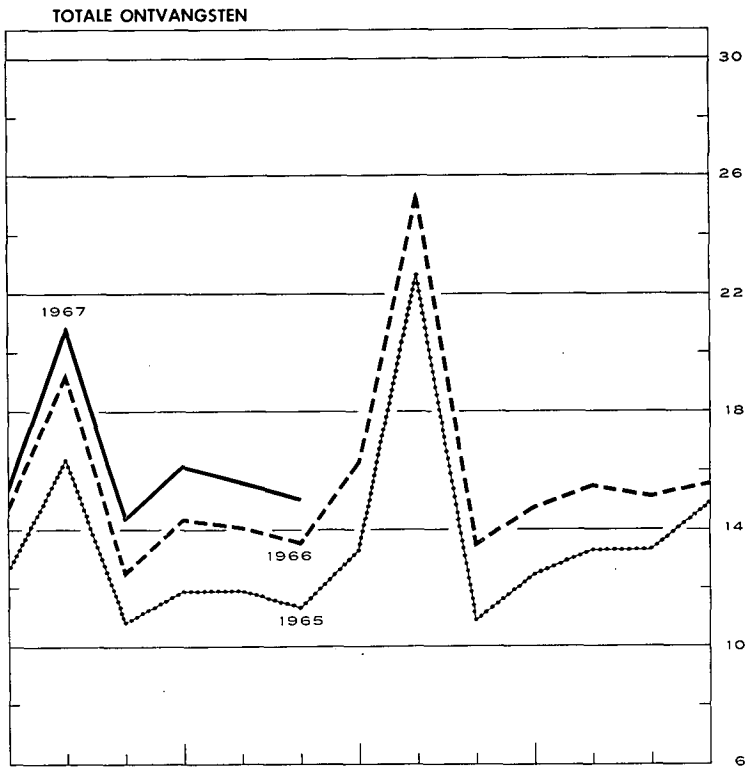
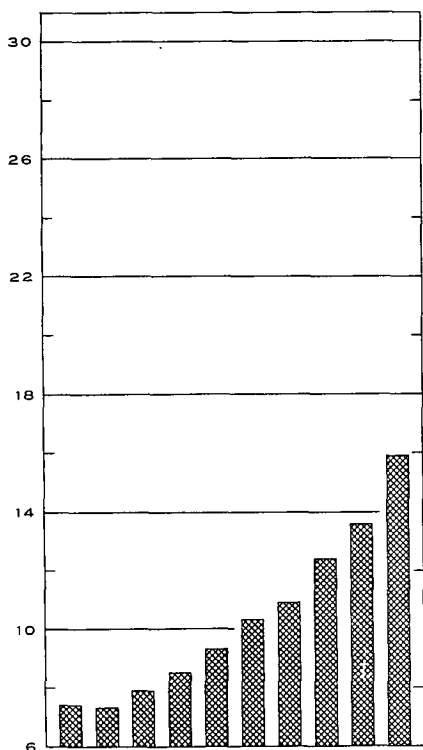

XII. — VORDERINGEN EN SCHULDEN IN DE BELGISCHE ECONOMIE

1a. — UITSTAANDE VORDERINGEN EN SCHULDEN OP 31 DECEMBER 1963 ¹

(Voorlopige cijfers)

Bron : Nationale Bank van België.

(miljarden franken)

| | | VORDERINGEN PER SECTOR EN PER SOORT | | | | | | | | | | | | Totaal van de schulden (13) = (1) tot (12) | | |
|---|----------------------------------|---|--|--------------------------|---|----------------------------|------------|-----------------------------------|--------------------|---|---|---|-------------------------------------|--|---------|---------|
| | | Niet-financiële nationale sectoren | | | | | Buitenland | Financiële instellingen | | | | | Niet bepaalde sect. en aanpassingen | | | |
| | | Bedrijven en particulieren (1) | Parastatale bedrijven (2) | Staat (Schatkist) (3) | Overheidssector niet elders vermeld (o.m. lagere overheid) (4) | Sociale verzekering (5) | | Geldschepende instellingen (7) | Rentenfonds (8) | Spaarkassen, hypotheek- en kapitalisatiemaatschappijen (9) | Inst. voor verzekering op het leven en tegen arbeidsongevallen, pensioenfondsen (10) | Niet-geldschepende openbare kredietinstellingen (11) | | | | |
| ----- Gegevens niet beschikbaar | | | | | | | | | | | | | | | | |
| ... Nihil of beneden F 50 miljoen | | | | | | | | | | | | | | | | |
| — Niet gedane verrichtingen | | | | | | | | | | | | | | | | |
| SCHULDEN PER SECTOR EN PER SOORT Niet-financiële nationale sectoren | | Bedrijven en particulieren (1) | Accepten, handelspapier en promessen | 0,1 | — | | | ... | 44,5 | — | 3,2 | | 1,7 | 6,3 | 55,9 | |
| | | | Verplichtingen in rek.-courant of voorschotrek. . | 7,7 | | | | | ... | 42,2 | — | 0,1 | | 0,9 | | 50,9 |
| | | | Obligaties | 10,8 | | | | | ... | | | 1,0 | | 15,7 | | 27,5 |
| | | | Andere leningen op halflange en lange termijn . | 8,1 | 0,1 | | | | ... | | | 95,3 | | 31,1 | | 226,6 |
| | | | Diversen | | 1,2 | 1,6 | 0,1 | 13,5 | | | | 2,7 | | 3,0 | | 22,7 |
| | | | (Aandelen en deelnemingen) | (181,4) | (0,3) | (...) | | (0,2) | | (0,6) | (—) | (1,1) | | (2,8) | (—) | (...) |
| | | Totaal ... | 26,6 | 1,4 | 1,6 | 0,1 | 13,5 | ... | 86,8 | — | 102,2 | 49,8 | 95,3 | 6,3 | 383,6 | |
| | | Parastatale bedrijven (2) | Geld op zeer korte termijn | — | | | | | | | 0,6 | | | | 0,6 | |
| | | | Accepten, handelspapier en promessen | 0,1 | | | | | | 1,8 | | | | | | 2,3 |
| | | | Verplichtingen in rek.-courant of voorschotrek. . | | | | | | 0,5 | 0,2 | | | | 0,1 | | 0,7 |
| | | | Obligaties verkrijgbaar door elke belegger | 15,9 | 0,3 | | | | 4,0 | 2,2 | 0,9 | 3,6 | 5,2 | 0,4 | | 32,5 |
| | | | Obligaties niet verkrijgbaar door elke belegger . | | 0,2 | | 0,1 | | 0,5 | 1,2 | | 0,6 | 4,3 | | 0,1 | 7,0 |
| | | | Andere leningen op halflange en lange termijn . | | | | 0,1 | | 0,5 | | | | 0,2 | | 9,0 | 9,8 |
| | Diversen | 5,3 | | 5,1 | 0,2 | | 1,8 | | | | | | 0,1 | 0,7 | 13,2 | |
| | (Aandelen en deelnemingen) | (0,8) | | (14,5) | (5,1) | | | | | (...) | | (0,1) | (0,2) | (0,9) | (21,7) | |
| | | Totaal ... | 21,3 | 0,5 | 5,1 | 0,4 | | 7,3 | 5,4 | 0,9 | 4,8 | 9,7 | 9,9 | 0,8 | 66,2 | |
| | | Staat (Schatkist) (3) | Gelden van derden | 2,3 | | | 1,1 | | ... | 38,7 | | | 0,1 | 4,8 | 47,1 | |
| | | | Certificaten op korte termijn | | 0,7 | | 0,1 | | 19,9 | 36,2 | 2,7 | 5,4 | | 8,7 | 73,7 | |
| | | | Obligaties verkrijgbaar door elke belegger | 107,1 | 2,4 | | 1,7 | 1,1 | 10,3 | 37,8 | 5,1 | 35,2 | 39,0 | 8,7 | 1,3 | 249,8 |
| | | | Obligaties niet verkrijgbaar door elke belegger . | | | | | | 16,5 | 57,9 | | 2,4 | 2,0 | 1,7 | 2,3 | 82,7 |
| | | | Diversen | | 0,8 | | | | 0,9 | 7,4 | | | | 0,4 | 0,4 | 9,9 |
| | | Totaal ... | 109,4 | 3,9 | | 3,0 | 2,1 | 54,1 | 170,6 | 7,8 | 43,0 | 41,4 | 19,6 | 8,4 | 463,2 | |
| | | Overheidssector niet elders vermeld (o.m. lagere overheid) (4) | Geld op zeer korte termijn | — | | | | | | | | | | | | |
| | | | Verplichtingen in rek.-courant of voorschotrek. . | | | | | | | 4,3 | | | | | | 4,3 |
| | | | Obligaties verkrijgbaar door elke belegger | 15,4 | 0,7 | | 0,1 | | 0,5 | 0,5 | 1,0 | 1,6 | 6,8 | 1,0 | | 27,7 |
| | | | Obligaties niet verkrijgbaar door elke belegger . | | | | | | | | | 8,2 | 2,9 | | | 11,1 |
| | | | Andere leningen op halflange en lange termijn . | | 4,8 | | | | | | | 0,6 | | | 49,5 | 54,8 |
| | Diversen | 1,9 | 0,4 | 2,8 | | | | | | | | | 0,6 | 3,0 | 8,7 | |
| | | Totaal ... | 17,4 | 5,9 | 2,8 | 0,1 | | 0,5 | 4,8 | 1,0 | 10,4 | 9,7 | 51,0 | 3,0 | 106,5 | |
| | | Sociale verzekering (5) | Reserves van de sociale verzekering | 16,0 | | | | | | | | | | | 16,0 | |
| | | | Obligaties verkrijgbaar door elke belegger | | | | | | 0,2 | | | | 0,1 | | 0,3 | |
| | | | Obligaties niet verkrijgbaar door elke belegger . | | | | | | | 1,1 | | 1,4 | 7,3 | | 1,4 | 11,7 |
| | | | Diversen | 5,2 | | 2,5 | | 2,6 | | | | | 0,1 | | 2,4 | 12,9 |
| | | Totaal ... | 21,2 | | 2,5 | | 3,1 | 0,2 | 1,1 | | 1,4 | 7,5 | | 3,8 | 40,9 | |
| Buitenland (6) | | Geld op zeer korte termijn (Belgische franken) . | — | | | | | | | | | | | | | |
| | | | Accepten en handelspapier | | | | | | | 10,1 | | 0,8 | | 1,7 | 1,7 | 14,2 |
| | | | Verplichtingen in rek.-courant of voorschotrek. . | | | | | | | 4,5 | | 0,2 | | | | 4,7 |
| | | | Overige verplichtingen op korte termijn (incl. de goudvoorraad van de N.B.B.) | 7,6 | | 0,2 | | | | 112,0 | | | | | | 112,0 |
| | | | Obligaties | | | | | | | 0,7 | 0,9 | 0,3 | 6,2 | 0,2 | — 0,1 | 16,0 |
| | | | Verplichtingen van de internationale kredietinstellingen uit hoofde van de inschrijving van België | | | 13,1 | | | | 7,1 | | | | | | 20,2 |
| | | | Diversen | | | 8,0 | | | | | | | 0,4 | 0,2 | | 9,6 |
| | (Aandelen en deelnemingen) | | (0,2) | (0,4) | | | | (—) | (1,1) | (—) | (...) | (1,5) | (—) | (...) | (...) | |
| | | Totaal ... | 7,6 | 0,9 | 21,3 | | | — | 134,4 | 0,9 | 1,3 | 6,6 | 2,1 | 1,6 | 176,8 | |

SCHULDEN PER SECTOR EN PER SOORT

| | | Financiële instellingen | | | | | | | | | | | | | |
|--|--|-------------------------|-------------|-------------|-------------|-------------|--------------|--------------|-------------|--------------|--------------|--------------|-------------|----------------|--|
| | | | | | | | | | | | | | | | |
| Geldscheppende instellingen (7) | Geld | 253,9 | 2,8 | 3,8 | 12,4 | 1,0 | — | — | — | 2,0 | 1,6 | 0,3 | ... | 277,9 | |
| | Geld op zeer korte termijn | — | ... | — | ... | ... | 0,2 | 1,4 | ... | 0,3 | ... | 0,1 | 0,1 | 2,0 | |
| | Brutoverplichtingen tegenover het buitenland | — | — | — | — | — | 55,0 | — | — | — | — | — | — | 55,0 | |
| | Deviezendeposito's van de ingezetenen | 9,1 | — | — | — | — | — | — | — | — | — | — | — | 9,1 | |
| | Inlagen op spaarboekjes van de ingezetenen | 29,3 | — | — | — | — | — | — | — | — | — | — | — | 29,3 | |
| | Termijndeposito's van de ingezetenen | 25,7 | — | — | ... | — | — | — | — | — | 0,1 | — | — | 25,8 | |
| | Verplichtingen niet elders vermeld | — | — | ... | — | — | — | 11,7 | ... | — | — | ... | ... | 11,7 | |
| Obligaties (incl. kasbons) | 11,4 | ... | ... | ... | ... | ... | — | ... | ... | ... | ... | ... | 11,4 | | |
| Diversen | 0,1 | ... | 0,2 | ... | ... | ... | ... | ... | ... | ... | ... | 9,6 | 9,8 | | |
| (Aandelen en deelnemingen) | (7,7) | ... | (0,2) | ... | ... | ... | (0,6) | ... | ... | (0,1) | ... | ... | (8,6) | | |
| Totaal ... | 329,5 | 2,8 | 4,0 | 12,5 | 1,0 | 55,2 | 13,1 | ... | 2,3 | 1,6 | 0,3 | 9,6 | 432,0 | | |
| Rentenfonds (8) | Geld op zeer korte termijn | — | ... | — | ... | ... | 0,4 | 0,2 | — | 0,2 | ... | ... | ... | 0,9 | |
| | Certificaten op korte termijn | — | — | — | ... | ... | ... | 6,5 | — | — | — | — | ... | 6,5 | |
| | Verplichtingen in rek.-courant of voorschotrek | — | — | — | — | — | — | 0,6 | — | ... | ... | ... | ... | 0,6 | |
| | Diversen | — | — | 2,8 | — | — | — | ... | — | ... | ... | ... | ... | 2,8 | |
| | Totaal ... | — | ... | 2,8 | ... | ... | 0,4 | 7,4 | — | 0,2 | ... | ... | ... | 10,9 | |
| Spankassen, hypotheek- en kapitalisatiemaatschappijen (9) | Direct opvraagbare deposito's | 3,8 | ... | ... | ... | 0,8 | — | — | ... | 0,6 | 0,3 | ... | ... | 5,5 | |
| | Inlagen op spaarboekjes | 138,4 | ... | — | ... | ... | ... | — | ... | ... | ... | ... | ... | 138,4 | |
| | Termijndeposito's | 0,9 | 1,0 | ... | ... | 3,5 | — | — | ... | ... | ... | 0,6 | ... | 6,0 | |
| | Obligaties (incl. kasbons) | 11,1 | ... | ... | ... | ... | — | — | ... | ... | ... | ... | ... | 11,1 | |
| | Wiskundige reserves van de kapitalisatiemaatschappijen | 0,6 | — | — | — | — | — | — | — | — | — | — | — | 0,6 | |
| | Diversen | 4,6 | ... | 0,1 | ... | ... | ... | 0,1 | ... | 0,1 | ... | ... | 3,1 | 8,0 | |
| | (Aandelen en deelnemingen) | (1,3) | ... | ... | ... | ... | ... | ... | ... | ... | ... | ... | ... | (1,3) | |
| Totaal ... | 159,4 | 1,0 | 0,1 | ... | 4,3 | ... | 0,1 | ... | 0,1 | 0,6 | 0,3 | 3,7 | 169,6 | | |
| Instellingen voor verzekering, op het leven en tegen arbeidsongevallen en pensioentfondsen (10) | Reserves van de sociale verzekering | 18,4 | — | — | — | — | — | — | — | — | — | — | — | 18,4 | |
| | Wiskundige reserves | 145,7 | — | — | — | — | 12,5 | — | — | — | — | — | — | 158,2 | |
| | Diversen | 0,3 | ... | ... | ... | 0,1 | ... | ... | ... | ... | ... | 1,5 | ... | 2,0 | |
| | Totaal ... | 164,5 | ... | ... | ... | 0,1 | 12,5 | ... | ... | ... | ... | ... | 1,5 | 178,6 | |
| Niet-geldscheppende openbare kredietinstellingen (11) | Direct opvraagbare deposito's | 2,5 | ... | ... | 0,2 | ... | — | 0,2 | — | ... | ... | ... | ... | 2,9 | |
| | Geld op zeer korte termijn | — | ... | — | 0,3 | ... | 0,3 | 0,1 | ... | ... | ... | 0,1 | 0,1 | 0,9 | |
| | Inlagen op spaarboekjes | 6,4 | ... | — | ... | ... | ... | — | ... | ... | ... | ... | ... | 6,4 | |
| | Termijndeposito's | 2,3 | 0,4 | ... | 3,1 | ... | ... | 0,3 | — | ... | 0,4 | ... | ... | 6,4 | |
| | Verplichtingen in rek.-courant of voorschotrek | ... | ... | ... | ... | ... | ... | ... | ... | 0,7 | ... | 0,2 | ... | 1,0 | |
| | Obligaties verkrijgbaar door elke belegger | 73,2 | 0,2 | ... | 0,1 | 0,9 | 0,1 | 10,2 | 0,5 | 8,7 | 19,1 | 0,2 | ... | 113,2 | |
| | Obligaties niet verkrijgbaar door elke belegger | ... | ... | ... | ... | 0,7 | 1,3 | 0,5 | ... | 4,1 | 16,0 | ... | ... | 23,8 | |
| | Diversen | 3,0 | ... | 10,3 | 0,1 | ... | 1,7 | 0,7 | ... | 0,3 | ... | ... | 5,5 | 21,7 | |
| (Aandelen en deelnemingen) | (0,1) | (...) | (1,0) | (0,7) | (...) | (...) | (0,1) | (—) | (...) | (...) | (...) | (...) | (2,0) | | |
| Totaal ... | 87,4 | 0,6 | 10,3 | 3,7 | 1,7 | 3,4 | 12,1 | 0,5 | 13,8 | 35,5 | 0,5 | 6,8 | 176,3 | | |
| Niet-bepaalde sectoren en aanpassingen (12) | | — 4,2 | 2,1 | ... | ... | 1,9 | 4,2 | 10,6 | 0,6 | 1,8 | 1,8 | 1,8 | — | 20,7 | |
| | Totaal van de vorderingen | 940,0 | 19,2 | 50,6 | 19,8 | 27,6 | 137,7 | 446,3 | 11,8 | 181,4 | 164,3 | 180,9 | 45,6 | 2.225,3 | |

Noot : Wegens de afrondingen zijn de totalen niet noodzakelijk gelijk aan de som van de posten.
 1 Voor de jaren 1957 tot 1959, cf. Tijdschrift voor Documentatie en Voorlichting, XXXVIIIe Jaargang, Deel I, nr 2, februari 1963; voor het jaar 1960, cf. hetzelfde Tijdschrift, XXXIXe Jaargang, Deel I, nr 3, maart 1964; voor het jaar 1961, cf. hetzelfde Tijdschrift, XLe Jaargang, Deel II, nr 4, oktober 1965; voor het jaar 1962, cf. hetzelfde Tijdschrift, XLIIe Jaargang, vol. I, nr 2, februari 1967.

XII - 1b. — UITSTAANDE VORDERINGEN EN SCHULDEN OP 31 DECEMBER 1964

(miljarden franken)

(Voorlopige cijfers)

Bron : Nationale Bank van België.

| | | VORDERINGEN PER SECTOR EN PER SOORT | | | | | | | | | | | | | Totaal van de schulden (13) = (1) tot (12) | |
|--|---|--|--|-------------------|--|---------------------|----------------------------|------------|-------------------------|--|---|---|-------|-------------------------------------|--|---------|
| | | Niet-financiële nationale sectoren | | | | | | Buitenland | Financiële instellingen | | | | | Niet bepaalde sect. en aanpassingen | | |
| | | Bedrijven en particulieren | Parastatale bedrijven | Staat (Schatkist) | Overheidssector niet elders vermeld (o.m. lagere overheid) | Sociale verzekering | Geldschepende instellingen | | Rentenfonds | Spaarkassen, hypotheek- en kapitalisatiemaatschappijen | Inst. voor verzekering op het leven en tegen arbeidsongevallen, pensioenfondsen | Niet-geldschepende openbare kredietinstellingen | | | | |
| | | | | | | | | | | | | | (1) | | | (2) |
| ----- Gegevens niet beschikbaar | | | | | | | | | | | | | | | | |
| ... Nihil of beneden F 50 miljoen | | | | | | | | | | | | | | | | |
| — Niet gedane verrichtingen | | | | | | | | | | | | | | | | |
| SCHULDEN PER SECTOR EN PER SOORT | Niet-financiële nationale sectoren | Bedrijven en particulieren (1) | Accepten, handelspapier en promessen | 0,1 | — | — | — | — | ... | 49,2 | — | 4,3 | — | 1,3 | 8,0 | 62,8 |
| | | | Verplichtingen in rek.-courant of voorschotrek . . . | 8,3 | — | — | — | — | ... | 47,6 | — | 0,2 | — | 1,0 | ... | 57,1 |
| | | | Obligaties | 12,3 | ... | ... | ... | ... | ... | ... | — | 1,0 | 15,8 | ... | ... | 29,1 |
| | | | Andere leningen op halflange en lange termijn . | 8,9 | 0,1 | — | — | — | ... | ... | — | 107,2 | 35,2 | 103,2 | ... | 254,6 |
| | | | Diversen | 1,5 | 1,7 | — | 0,1 | 18,0 | ... | ... | — | 1,6 | 4,1 | 0,6 | ... | 27,7 |
| | | | (Aandelen en deelnemingen) | (192,4) | (0,8) | (...) | — | (0,3) | ... | (0,6) | (—) | (1,2) | (3,0) | (—) | (...) | (198,3) |
| | | Totaal ... | 29,5 | 1,7 | 1,7 | 0,1 | 18,1 | ... | 96,8 | — | 114,3 | 55,1 | 106,1 | 8,0 | 431,3 | |
| | | Parastatale bedrijven (2) | Geld op zeer korte termijn | — | ... | — | ... | 0,2 | ... | ... | 0,3 | ... | ... | 0,1 | 0,5 | |
| | Accepten, handelspapier en promessen | | 0,5 | — | — | — | — | 0,1 | 1,2 | — | ... | 0,3 | ... | ... | 2,1 | |
| | Verplichtingen in rek.-courant of voorschotrek . . . | | ... | ... | ... | ... | ... | 0,4 | 0,2 | — | ... | 0,1 | ... | ... | 0,6 | |
| | Obligaties verkrijgbaar door elke belegger | | 15,9 | 0,5 | ... | ... | ... | 4,0 | 2,0 | 0,8 | 3,7 | 5,1 | 0,6 | ... | 32,5 | |
| | Obligaties niet verkrijgbaar door elke belegger . | | ... | 0,2 | ... | 0,1 | ... | 0,7 | 2,6 | ... | 0,5 | 4,1 | ... | 0,3 | 8,6 | |
| | Andere leningen op halflange en lange termijn . | | ... | ... | ... | 0,1 | ... | 0,4 | ... | ... | ... | 0,2 | 11,1 | ... | 11,8 | |
| | Diversen | 6,3 | ... | 5,9 | 0,2 | ... | 1,7 | ... | ... | ... | ... | 0,1 | 0,4 | 14,6 | | |
| | | (Aandelen en deelnemingen) | (0,9) | — | (14,7) | (5,5) | (...) | ... | (0,1) | (—) | (0,2) | (0,1) | (0,3) | (0,9) | (22,7) | |
| | | Totaal ... | 22,6 | 0,8 | 5,9 | 0,4 | ... | 7,4 | 6,0 | 0,8 | 4,5 | 9,4 | 12,1 | 0,8 | 70,7 | |
| | Staat (Schatkist) (3) | Gelden van derden | 4,2 | ... | — | 0,8 | ... | 45,6 | ... | ... | ... | 0,1 | 3,5 | 54,1 | | |
| Certificaten op korte termijn | | ... | 0,5 | — | 0,2 | ... | 16,9 | 36,8 | 4,1 | 4,3 | ... | 6,0 | 1,5 | 70,4 | | |
| Obligaties verkrijgbaar door elke belegger | | 118,2 | 2,4 | — | 1,7 | 1,7 | 9,3 | 38,7 | 3,7 | 33,3 | 41,9 | 8,3 | 1,4 | 260,7 | | |
| Obligaties niet verkrijgbaar door elke belegger . | | ... | ... | — | ... | ... | 19,2 | 58,6 | ... | 3,5 | 2,1 | 1,0 | 0,6 | 85,1 | | |
| | Diversen | ... | 0,7 | — | ... | 1,6 | 6,3 | ... | ... | 0,5 | 0,2 | ... | 9,2 | | | |
| | Totaal ... | 122,4 | 3,7 | — | 2,6 | 3,3 | 51,7 | 179,7 | 7,8 | 41,1 | 44,5 | 15,6 | 7,0 | 479,5 | | |
| | Overheidssector niet elders vermeld (o.m. lagere overheid) (4) | Geld op zeer korte termijn | — | ... | — | ... | ... | ... | ... | ... | ... | ... | ... | ... | | |
| Verplichtingen in rek.-courant of voorschotrek . . . | | ... | ... | ... | ... | ... | ... | 4,8 | ... | ... | ... | ... | ... | 4,8 | | |
| Obligaties verkrijgbaar door elke belegger | | 14,4 | 0,6 | ... | 0,1 | ... | 0,5 | 0,7 | 1,2 | 1,7 | 6,6 | 1,2 | ... | 27,0 | | |
| Obligaties niet verkrijgbaar door elke belegger . | | ... | ... | ... | ... | ... | 1,1 | 0,2 | ... | 10,7 | 2,4 | ... | ... | 14,5 | | |
| Andere leningen op halflange en lange termijn . | | ... | 5,0 | ... | ... | ... | ... | ... | ... | 0,7 | ... | 55,5 | ... | 61,1 | | |
| | Diversen | 2,1 | 0,5 | 2,0 | ... | ... | ... | ... | ... | ... | 0,3 | 2,3 | 7,1 | | | |
| | Totaal ... | 16,5 | 6,1 | 2,0 | 0,1 | ... | 1,6 | 5,7 | 1,2 | 13,1 | 9,0 | 57,0 | 2,3 | 114,5 | | |
| | Sociale verzekering (5) | Reserves van de sociale verzekering | 22,3 | — | — | — | — | — | — | — | — | — | — | 22,3 | | |
| Obligaties verkrijgbaar door elke belegger | | ... | ... | ... | ... | ... | 0,2 | ... | ... | ... | 0,1 | ... | ... | 0,3 | | |
| Obligaties niet verkrijgbaar door elke belegger . | | ... | ... | ... | ... | 0,7 | ... | 0,6 | ... | 1,3 | 9,0 | ... | 1,6 | 13,2 | | |
| Diversen | | 4,6 | ... | 1,1 | ... | 3,6 | ... | ... | ... | ... | 0,3 | ... | 2,7 | 12,4 | | |
| | Totaal ... | 26,9 | ... | 1,1 | ... | 4,3 | 0,3 | 0,6 | ... | 1,3 | 9,3 | ... | 4,3 | 48,2 | | |
| | Buitenland (6) | Geld op zeer korte termijn (Belgische franken) . | — | ... | — | ... | ... | 0,1 | ... | ... | ... | ... | ... | 0,1 | | |
| Accepten en handelspapier | | ... | ... | ... | ... | ... | ... | 12,9 | ... | 1,0 | ... | 1,7 | 1,5 | 17,1 | | |
| Verplichtingen in rek.-courant of voorschotrek . . . | | ... | ... | ... | ... | ... | ... | 4,1 | ... | 0,2 | ... | ... | ... | 4,3 | | |
| Overige verplichtingen op korte termijn (incl. de goudvoorraad van de N.B.B.) | | ... | ... | ... | ... | ... | ... | ... | 129,2 | ... | ... | ... | ... | 129,2 | | |
| Obligaties | | 7,8 | ... | 0,1 | ... | ... | ... | 0,7 | 0,9 | 0,3 | 6,1 | 0,2 | — 0,2 | 16,0 | | |
| Verplichtingen van de internationale kredietinstellingen uit hoofde van de inschrijving van België | | ... | ... | 11,5 | ... | ... | ... | 8,7 | ... | ... | ... | ... | ... | 20,2 | | |
| Diversen | | ... | 0,9 | 8,1 | ... | ... | ... | ... | ... | ... | 0,8 | 0,2 | ... | 10,0 | | |
| (Aandelen en deelnemingen) | (0,2) | (0,4) | ... | ... | ... | (—) | (1,3) | (—) | (...) | (1,5) | (—) | (...) | ... | | | |
| | Totaal ... | 7,8 | 0,9 | 19,7 | ... | ... | ... | 155,7 | 0,9 | 1,5 | ... | ... | ... | ... | | |

SCHULDEN PER SECTOR EN PER SOORT

| Financiële instellingen | | | | | | | | | | | | | | |
|--|--|----------------|-------------|-------------|-------------|-------------|--------------|--------------|-------------|--------------|--------------|--------------|-------------|----------------|
| Geldscheppende instellingen (7) | Geld | 273,3 | 3,0 | 3,6 | 11,3 | 0,6 | — | — | — | 3,5 | 1,8 | 0,3 | — | 297,5 |
| | Geld op zeer korte termijn | — | — | — | — | — | 1,5 | 1,3 | — | — | — | — | — | 2,8 |
| | Brutoverplichtingen tegenover het buitenland | — | — | — | — | — | 66,2 | — | — | — | — | — | — | 66,2 |
| | Deviezendeposito's van de ingezetenen | 5,1 | — | — | — | — | — | — | — | — | — | — | — | 5,1 |
| | Inlagen op spaarboekjes van de ingezetenen | 35,6 | — | — | — | — | — | — | — | — | — | — | — | 35,6 |
| | Termijndeposito's van de ingezetenen | 29,4 | — | — | — | — | — | — | — | — | 0,1 | — | — | 29,5 |
| | Verplichtingen niet elders vermeld | — | — | — | — | — | — | 15,5 | — | — | — | — | — | 15,5 |
| | Obligaties (incl. kasbons) | 11,4 | — | — | — | — | — | — | — | — | — | — | — | 11,4 |
| | Diversen | 0,1 | — | 0,2 | — | — | — | — | — | — | — | — | — | 11,2 |
| | (Aandelen en deelnemingen) | (9,2) | — | (0,2) | — | — | — | (0,7) | — | — | (0,1) | — | — | 10,9 |
| Totaal ... | 355,0 | 3,0 | 3,8 | 11,3 | 0,6 | 67,7 | 16,7 | — | — | 3,5 | 1,9 | 0,3 | 10,9 | 474,7 |
| Rentenfonds (8) | Geld op zeer korte termijn | — | — | — | — | — | — | — | — | — | — | — | — | — |
| | Certificaten op korte termijn | — | — | — | — | — | — | 7,4 | — | — | — | — | — | 7,4 |
| | Verplichtingen in rek.-courant of voorschotrek. | — | — | — | — | — | — | 0,4 | — | — | — | — | — | 0,4 |
| | Diversen | — | — | 2,8 | — | — | — | — | — | — | — | — | — | 2,9 |
| Totaal ... | — | — | 2,8 | — | — | — | 7,7 | — | — | — | — | — | 0,1 | 10,6 |
| Spaarkasen, hypotheek- en kapitalisatiemaatschappijen (9) | Direct opvraagbare deposito's | 3,8 | — | — | 0,2 | 2,3 | — | — | — | — | 0,6 | 0,2 | — | 7,0 |
| | Inlagen op spaarboekjes | 148,1 | — | — | — | — | — | — | — | — | — | — | — | 148,1 |
| | Termijndeposito's | 1,3 | 1,0 | — | — | 3,7 | — | — | — | — | — | — | 0,3 | 6,4 |
| | Obligaties (incl. kasbons) | 11,8 | — | — | — | — | — | — | — | — | 0,2 | — | — | 12,0 |
| | Wiskundige reserves van de kapitalisatiemaatschappijen | 0,6 | — | — | — | — | — | — | — | — | — | — | — | 0,6 |
| | Diversen | 5,8 | — | — | 0,5 | — | 0,2 | 0,1 | — | 0,1 | — | — | — | 9,5 |
| | (Aandelen en deelnemingen) | (1,6) | — | — | — | — | — | — | — | — | — | — | — | (1,6) |
| | Totaal ... | 171,3 | 1,0 | — | 0,7 | 6,0 | 0,2 | 0,1 | — | 0,1 | 0,8 | 0,2 | 3,1 | 183,6 |
| Instellingen voor verzekering op het leven en tegen arbeidsong., pensioenfondsen (10) | Reserves van de sociale verzekering | 21,3 | — | — | — | — | — | — | — | — | — | — | — | 21,3 |
| | Wiskundige reserves | 155,7 | — | — | — | — | 14,4 | — | — | — | — | — | — | 170,2 |
| | Diversen | 0,3 | — | 0,2 | — | 0,1 | — | — | — | — | — | — | 2,0 | 2,7 |
| | Totaal ... | 177,3 | — | 0,2 | — | 0,1 | 14,4 | — | — | — | — | — | 2,0 | 194,1 |
| Niet-geldscheppende openbare kredietinstellingen (11) | Direct opvraagbare deposito's | 2,7 | — | — | 0,2 | — | — | 0,2 | — | — | — | — | — | 3,1 |
| | Geld op zeer korte termijn | — | — | — | — | — | — | 0,2 | — | — | — | 0,1 | 0,3 | 0,7 |
| | Inlagen op spaarboekjes | 7,0 | — | — | — | — | — | — | — | — | — | — | — | 7,0 |
| | Termijndeposito's | 2,0 | 0,5 | — | 2,9 | 1,5 | — | 0,3 | — | 0,5 | 0,9 | — | — | 8,7 |
| | Verplichtingen in rek.-courant of voorschotrek. | — | — | — | — | — | — | 0,1 | — | 0,8 | — | 0,2 | — | 1,1 |
| | Obligaties verkrijgbaar door elke belegger | 78,5 | 0,3 | — | 0,1 | 1,4 | — | 9,8 | 0,3 | 8,4 | 20,9 | 0,2 | — | 119,9 |
| | Obligaties niet verkrijgbaar door elke belegger | — | — | — | — | 0,8 | — | 3,5 | 0,7 | — | 3,7 | — | — | 28,0 |
| | Diversen | 3,5 | — | 10,3 | 0,1 | — | — | 2,5 | — | — | — | — | — | 22,2 |
| | (Aandelen en deelnemingen) | (0,1) | (...) | (1,0) | (0,7) | (...) | (...) | (0,2) | (—) | (...) | (...) | (...) | (...) | (2,0) |
| | Totaal ... | 93,7 | 0,7 | 10,3 | 3,3 | 3,8 | 6,1 | 11,3 | 0,3 | 13,9 | 39,7 | 0,5 | 7,2 | 190,7 |
| Niet-bepaalde sectoren en aanpassingen (12) | | — 4,2 | 2,2 | 1,3 | — | 1,1 | 4,2 | 10,9 | 0,7 | 3,3 | 1,0 | 1,2 | — | 21,7 |
| | Totaal van de vorderingen | 1.018,7 | 20,0 | 48,9 | 18,6 | 37,4 | 153,6 | 491,2 | 11,6 | 196,7 | 177,7 | 195,0 | 47,0 | 2.416,4 |

Noot : Wegens de afrondingen zijn de totalen niet noodzakelijk gelijk aan de som van de posten.

XII - 2. — BEWEGING VAN DE VORDERINGEN EN SCHULDEN IN 1964 ¹

(miljarden franken)

(Voorlopige cijfers)

Bron : Nationale Bank van België.

| | | VORDERINGEN PER SECTOR EN PER SOORT | | | | | | | | | | | | Totaal van de schulden (13) = (1) tot (12) | | |
|---|--|-------------------------------------|------------------------------|--------------------------|---|----------------------------|-----------------------------------|------------|-------------------------|---|---|---|--------|--|---|-------|
| | | Niet-financiële nationale sectoren | | | | | | Buitenland | Financiële instellingen | | | | | | Niet bepaalde sect. en aanpassingen (12) | |
| | | Bedrijven en particulieren (1) | Parastatale bedrijven (2) | Staat (Schatkist) (3) | Overheidssector niet elders vermeld (o.m. lagere overheid) (4) | Sociale verzekering (5) | Geldschepende instellingen (7) | | Rentenfonds (8) | Spaarkassen, hypotheek- en kapitalisatiemaatschappijen (9) | Inst. voor verzekering op het leven en tegen arbeidsongevallen, pensioenfondsen (10) | Niet-geldschepende openbare kredietinstellingen (11) | | | | |
| | | | | | | | | | | | | | | | | |
| ----- Gegevens niet beschikbaar | | | | | | | | | | | | | | | | |
| ... Nihil of beneden F 50 miljoen | | | | | | | | | | | | | | | | |
| — Niet gedane verrichtingen | | | | | | | | | | | | | | | | |
| Bedrijven en particulieren (1) | Accepten, handelspapier en promessen | — | — | — | — | — | — | — | — | — | — | — | — | — | — | — |
| | Verplichtingen in rek.-courant of voorschotrek | + 0,6 | — | — | — | — | — | — | — | — | — | — | — | — | — | — |
| | Obligaties | + 1,5 | — | — | — | — | — | — | — | — | — | — | — | — | — | — |
| | Andere leningen op halflange en lange termijn | + 0,8 | — | — | — | — | — | — | — | — | — | — | — | — | — | — |
| | Diversen | ... | + 0,3 | + 0,1 | ... | + 4,6 | + 13,1 | — | — | + 1,1 | + 1,1 | ... | ... | ... | ... | ... |
| | (Aandelen en deelnemingen) | (+ 8,4) | (+ 0,5) | (...) | — | (+ 0,1) | (+ 0,1) | (...) | (—) | (+ 0,1) | (+ 0,2) | (—) | (...) | (...) | (...) | (...) |
| Totaal ... | + 2,9 | + 0,3 | + 0,1 | ... | + 4,6 | + 13,1 | + 9,5 | — | + 13,3 | + 5,3 | + 10,8 | + 2,3 | + 2,3 | + 62,0 | | |
| Parastatale bedrijven (2) | Geld op zeer korte termijn | — | — | — | — | + 0,2 | — | — | — | — | — | — | + 0,1 | — | — | |
| | Accepten, handelspapier en promessen | + 0,3 | — | — | — | + 0,1 | — | — | — | — | — | — | — | — | — | |
| | Verplichtingen in rek.-courant of voorschotrek | — | — | — | — | — | — | — | — | — | — | — | — | — | — | |
| | Obligaties verkrijgbaar door elke belegger | — 0,1 | + 0,2 | — | — | — | — | — | — | — | — | — | — | — | — | |
| | Obligaties niet verkrijgbaar door elke belegger | — | — | — | — | — | — | — | — | — | — | — | — | — | — | |
| | Andere leningen op halflange en lange termijn | — | — | — | — | — | — | — | — | — | — | — | — | — | — | |
| Diversen | + 1,0 | ... | + 0,7 | ... | — | — | — | — | — | — | — | — | — | — | | |
| (Aandelen en deelnemingen) | (+ 0,1) | — | (+ 0,3) | (+ 0,4) | (...) | — | — | — | (+ 0,1) | (...) | (+ 0,1) | (...) | (...) | (+ 1,3) | | |
| Totaal ... | + 1,3 | + 0,2 | + 0,7 | ... | ... | ... | + 0,6 | — 0,2 | — 0,2 | — 0,3 | + 2,2 | ... | ... | + 4,4 | | |
| Staat (Schatkist) (3) | Gelden van derden | + 1,8 | ... | — | — 0,4 | ... | + 6,9 | ... | ... | ... | ... | — 1,3 | + 7,1 | | | |
| | Certificaten op korte termijn | ... | — 0,2 | — | + 0,1 | ... | + 0,6 | + 1,4 | — 1,1 | ... | — 2,7 | — 0,5 | — 3,2 | | | |
| | Obligaties verkrijgbaar door elke belegger | + 11,2 | ... | — | ... | + 0,6 | + 0,9 | — 1,4 | — 1,9 | + 2,9 | — 0,4 | + 0,1 | + 10,9 | | | |
| | Obligaties niet verkrijgbaar door elke belegger | ... | ... | — | ... | ... | + 2,8 | + 0,7 | + 1,1 | + 0,1 | — 0,7 | — 1,7 | + 2,3 | | | |
| | Diversen | ... | — 0,1 | — | ... | + 0,7 | — 0,4 | — 0,7 | ... | + 0,1 | — 0,2 | ... | — 0,6 | | | |
| Totaal ... | + 13,0 | — 0,3 | — | — 0,3 | + 1,3 | + 0,6 | + 8,4 | ... | — 1,9 | + 3,2 | — 4,1 | — 3,4 | + 16,5 | | | |
| Overheidssector niet elders vermeld (o.m. lagere overheid) (4) | Geld op zeer korte termijn | — | ... | — | ... | ... | ... | ... | ... | ... | ... | ... | ... | | | |
| | Verplichtingen in rek.-courant of voorschotrek | — | — | — | — | ... | + 0,5 | — | ... | ... | ... | ... | + 0,5 | | | |
| | Obligaties verkrijgbaar door elke belegger | — 1,0 | — 0,1 | ... | ... | ... | + 0,2 | + 0,2 | + 0,1 | — 0,2 | + 0,2 | ... | — 0,7 | | | |
| | Obligaties niet verkrijgbaar door elke belegger | ... | ... | ... | ... | ... | + 1,1 | + 0,2 | + 2,6 | — 0,5 | ... | ... | + 3,3 | | | |
| | Andere leningen op halflange en lange termijn | ... | + 0,2 | ... | ... | ... | ... | ... | + 0,1 | ... | + 6,0 | ... | + 6,4 | | | |
| Diversen | + 0,1 | ... | — 0,8 | ... | ... | ... | ... | ... | ... | ... | — 0,3 | — 0,7 | | | | |
| Totaal ... | — 0,9 | + 0,2 | — 0,8 | ... | ... | + 1,1 | + 0,9 | + 0,2 | + 2,7 | — 0,7 | + 5,9 | — 0,7 | + 7,9 | | | |
| Sociale verzekering (5) | Reserves van de sociale verzekering | + 6,3 | — | — | — | — | — | — | — | — | — | — | + 6,3 | | | |
| | Obligaties verkrijgbaar door elke belegger | ... | ... | ... | ... | ... | ... | ... | ... | ... | ... | ... | ... | | | |
| | Obligaties niet verkrijgbaar door elke belegger | ... | ... | ... | ... | + 0,2 | ... | — 0,5 | ... | — 0,1 | + 1,6 | + 0,2 | + 1,5 | | | |
| | Diversen | — 0,6 | ... | — 1,4 | ... | + 1,0 | ... | ... | ... | ... | + 0,1 | + 0,3 | — 0,5 | | | |
| Totaal ... | + 5,7 | ... | — 1,4 | ... | + 1,2 | ... | — 0,5 | ... | — 0,1 | + 1,8 | ... | + 0,5 | + 7,3 | | | |
| Buitenland (6) | Geld op zeer korte termijn (Belgische franken) | — | ... | — | ... | ... | + 0,1 | ... | ... | ... | ... | ... | + 0,1 | | | |
| | Accepten en handelspapier | ... | ... | — | ... | ... | + 2,8 | — | + 0,2 | ... | ... | — 0,1 | + 2,9 | | | |
| | Verplichtingen in rek.-courant of voorschotrek | ... | ... | ... | ... | ... | — 0,4 | — | ... | ... | ... | ... | — 0,4 | | | |
| | Overige verplichtingen op korte termijn (incl. de goudvoorraad van de N.B.B.) | ... | ... | ... | ... | ... | ... | ... | ... | ... | ... | ... | ... | | | |
| | Obligaties | ... | ... | ... | ... | ... | + 17,1 | — | ... | ... | ... | ... | + 17,1 | | | |
| | Verplichtingen van de internationale kredietinstellingen uit hoofde van de inschrijving van België | ... | ... | ... | ... | ... | ... | ... | ... | — 0,1 | ... | ... | — 0,2 | | | |
| | Diversen | + 5,4 | + 0,1 | + 0,1 | ... | ... | ... | + 1,7 | — | — | — | — 1,7 | ... | | | |
| (Aandelen en deelnemingen) | (+ 1,4) | (...) | (...) | ... | ... | (—) | (+ 0,2) | (—) | (...) | (...) | (—) | (...) | + 5,8 | | | |
| Totaal ... | + 5,4 | + 0,1 | + 0,1 | ... | ... | (—) | + 2,6 | (—) | (...) | (...) | (—) | (...) | + 1,6 | | | |

SCHULDEN PER SECTOR EN PER SOORT

| | | Financiële instellingen | | | | | | | | | | | | |
|--|--|-------------------------|--------------|--------------|--------------|--------------|--------------|--------------|--------------|--------------|--------------|--------------|--------------|---------------|
| Geldscheppende instellingen (7) | Geld | +19,4 | + 0,2 | - 0,3 | - 1,1 | - 0,4 | — | ... | + 1,5 | + 0,3 | ... | ... | + 19,6 | |
| | Geld op zeer korte termijn | — | ... | — | ... | ... | + 1,3 | - 0,1 | ... | - 0,3 | ... | - 0,1 | + 0,8 | |
| | Brutoverplichtingen tegenover het buitenland ... | — | — | — | — | — | +11,2 | — | — | — | — | — | + 11,2 | |
| | Deviezendeposito's van de ingezetenen | - 4,0 | — | — | — | — | — | — | — | — | — | — | - 4,0 | |
| | Inlagen op spaarboekjes van de ingezetenen | + 6,3 | — | — | — | — | — | — | — | — | — | — | + 6,3 | |
| | Termijndeposito's van de ingezetenen | + 3,7 | — | — | — | — | — | — | — | — | — | — | + 3,7 | |
| | Verplichtingen niet elders vermeld | — | — | ... | — | — | — | + 3,7 | ... | — | — | ... | + 3,8 | |
| | Obligaties (incl. kasbons) | - 0,1 | ... | ... | ... | ... | ... | — | — | — | — | ... | - 0,1 | |
| | Diversen | ... | ... | ... | ... | ... | ... | ... | ... | ... | ... | + 1,3 | + 1,3 | |
| | (Aandelen en deelnemingen) | (+ 1,5) | ... | (...) | ... | ... | ... | (+ 0,1) | ... | ... | (...) | ... | (+ 1,6) | |
| Totaal ... | +25,4 | + 0,1 | - 0,2 | - 1,1 | - 0,4 | +12,5 | + 3,6 | ... | + 1,3 | + 0,3 | ... | + 1,2 | + 42,7 | |
| Rentenfonds (8) | Geld op zeer korte termijn | — | ... | — | ... | ... | - 0,4 | - 0,2 | — | - 0,2 | ... | ... | - 0,9 | |
| | Certificaten op korte termijn | — | — | — | ... | — | ... | + 0,8 | — | — | — | — | + 0,8 | |
| | Verplichtingen in rek.-courant of voorschotrek. . | — | — | — | — | — | — | - 0,2 | — | — | ... | ... | - 0,2 | |
| | Diversen | — | — | ... | — | — | — | ... | — | — | ... | ... | ... | |
| | Totaal ... | — | ... | ... | ... | ... | - 0,4 | + 0,4 | — | - 0,2 | ... | ... | - 0,3 | |
| Spaarkassen, hypotheek- en kapitalisatiemaatschappijen (9) | Direct opvraagbare deposito's | - 0,1 | ... | ... | + 0,2 | + 1,5 | — | ... | — | ... | ... | - 0,1 | + 1,5 | |
| | Inlagen op spaarboekjes | + 9,7 | ... | — | — | — | — | — | ... | ... | ... | ... | + 9,7 | |
| | Termijndeposito's | + 0,4 | ... | ... | ... | + 0,3 | — | — | ... | ... | ... | - 0,3 | + 0,4 | |
| | Obligaties (incl. kasbons) | + 0,7 | ... | ... | ... | — | — | — | — | + 0,2 | — | ... | + 0,9 | |
| | Wiskundige reserves van de kapitalisatiemaatschappijen | ... | — | — | — | — | — | — | — | — | — | — | ... | |
| | Diversen | + 1,3 | ... | - 0,1 | + 0,5 | ... | + 0,2 | ... | ... | ... | ... | - 0,4 | + 1,5 | |
| (Aandelen en deelnemingen) | (+ 0,3) | ... | ... | ... | ... | ... | ... | ... | ... | ... | ... | (+ 0,3) | | |
| Totaal ... | +12,0 | ... | - 0,1 | + 0,7 | + 1,8 | + 0,2 | ... | ... | ... | + 0,2 | - 0,1 | - 0,7 | + 14,1 | |
| Instellingen voor verzekering op het leven en tegen arbeidsongeschiktheid (10) | Reserves van de sociale verzekering | + 2,8 | — | — | — | — | — | — | — | — | — | — | + 2,8 | |
| | Wiskundige reserves | +10,0 | — | — | — | — | + 2,0* | — | — | — | — | — | + 12,0 | |
| | Diversen | ... | ... | + 0,2 | ... | ... | ... | ... | ... | ... | ... | + 0,5 | + 0,7 | |
| | Totaal ... | +12,9 | ... | + 0,2 | ... | ... | + 2,0* | ... | ... | ... | ... | + 0,5 | + 15,5 | |
| Niet-geldscheppende openbare kredietinstellingen (11) | Direct opvraagbare deposito's | + 0,2 | ... | ... | ... | ... | ... | — | ... | ... | ... | ... | + 0,2 | |
| | Geld op zeer korte termijn | — | ... | — | - 0,2 | ... | - 0,2 | + 0,1 | ... | ... | ... | + 0,2 | - 0,2 | |
| | Inlagen op spaarboekjes | + 0,6 | ... | — | ... | ... | ... | — | ... | ... | ... | ... | + 0,6 | |
| | Termijndeposito's | - 0,3 | + 0,1 | ... | - 0,1 | + 1,5 | ... | — | + 0,5 | + 0,5 | ... | ... | + 2,3 | |
| | Verplichtingen in rek.-courant of voorschotrek. . | ... | ... | ... | ... | ... | ... | + 0,1 | — | + 0,1 | ... | - 0,1 | + 0,1 | |
| | Obligaties verkrijgbaar door elke belegger | + 5,4 | ... | ... | ... | + 0,5 | ... | - 0,4 | - 0,2 | - 0,3 | + 1,8 | ... | + 6,8 | |
| | Obligaties niet verkrijgbaar door elke belegger . | + 0,5 | ... | ... | ... | + 0,1 | + 2,2 | + 0,2 | ... | - 0,3 | + 1,8 | ... | + 4,2 | |
| | Diversen | ... | ... | ... | ... | ... | ... | ... | — | — | ... | ... | + 0,5 | |
| | (Aandelen en deelnemingen) | (...) | (...) | (...) | (...) | (...) | (...) | (+ 0,1) | (—) | (...) | (...) | (...) | (+ 0,1) | |
| Totaal ... | + 6,3 | + 0,1 | ... | - 0,4 | + 2,1 | + 2,0 | ... | - 0,2 | + 0,1 | + 4,2 | ... | + 0,4 | + 14,5 | |
| Niet bepaalde sectoren en aanpassingen (12) | ... | - 0,1 | + 0,1 | - 0,1 | ... | - 0,8 | - 1,6 | + 0,2 | ... | + 1,5 | - 0,8 | - 0,6 | - 2,1 | |
| | (13) tot (12) | | | | | | | | | | | | | |
| Totaal van de vorderingen | | +83,9 | + 0,9 | - 1,6 | - 1,1 | + 9,8 | +29,5 | +44,4 | - 0,2 | +16,6 | +13,4 | +14,1 | - 1,8 | +207,8 |

Noot : Wegens de afrondingen zijn de totalen niet noodzakelijk gelijk aan de som van de posten.
 1 Voor de jaren 1958, 1959 en 1960, cf. *Tijdschrift voor Documentatie en Voorsichting*, XXXVIIIe Jaargang, Deel I, nr 2, februari 1963; voor het jaar 1961, cf. hetzelfde Tijdschrift, XXXIXe Jaargang, Deel I, nr 3, maart 1964; voor het jaar 1962, cf. hetzelfde Tijdschrift, XLe Jaargang, Deel II, nr 4, oktober 1965; voor het jaar 1963, zie zelfde Tijdschrift, XLIIe Jaargang, Deel I, nr 2, februari 1967.
 * In de betalingsbalans is deze beweging niet opgenomen in de kapitaalverrichtingen.

XII - 3a. — UITSTAANDE VORDERINGEN EN SCHULDEN OP 31 DECEMBER 1963

Totalen per sector

(miljarden franken)

(Voorlopige cijfers)

Bron : Nationale Bank van België.

| Gegevens niet beschikbaar ... Nihil of beneden F 50 miljoen — Niet gedane verrichting | Bedrijven en particulieren | Parastatale bedrijven | Staat (Schatkist) | Overheidssector niet elders vermeld | Sociale verzekering | Niet-financiële nationale sectoren samen | Buitenland | Geldscheppende instellingen | Rentenfonds | Spaarkassen, hypotheek- en kapitalisatiemaatschappijen | Instellingen voor verzekering op het leven en tegen arbeidsongevallen, pensioenfondsen | Niet-geldscheppende openbare kredietinstellingen | Financiële instellingen samen | Niet bepaalde sectoren en aanpassingen | Totaal van de schulden |
|--|----------------------------|-----------------------|-------------------|-------------------------------------|---------------------|--|------------|-----------------------------|-------------|--|--|--|-------------------------------|--|--------------------------------|
| | (1) | (2) | (8) | (4) | (5) | (6) = (1) tot (5) | (7) | (8) | (9) | (10) | (11) | (12) | (13) = (8) tot (12) | (14) | (15) = (6) + (7) + (13) + (14) |
| 1. Bedrijven en particulieren | 26,6 | 1,4 | 1,6 | 0,1 | 13,5 | 43,2 | ... | 86,8 | — | 102,2 | 49,8 | 95,3 | 334,1 | 6,3 | 383,6 |
| 2. Parastatale bedrijven | 21,3 | 0,5 | 5,1 | 0,4 | ... | 27,3 | 7,3 | 5,4 | 0,9 | 4,8 | 9,7 | 9,9 | 30,7 | 0,8 | 66,2 |
| 3. Staat (Schatkist) | 109,4 | 3,9 | — | 3,0 | 2,1 | 118,4 | 54,1 | 170,6 | 7,8 | 43,0 | 41,4 | 19,6 | 282,4 | 8,4 | 463,2 |
| 4. Overheidssector niet elders vermeld | 17,4 | 5,9 | 2,8 | 0,1 | ... | 26,2 | 0,5 | 4,8 | 1,0 | 10,4 | 9,7 | 51,0 | 76,9 | 3,0 | 106,5 |
| 5. Sociale verzekering | 21,2 | ... | 2,5 | ... | 3,1 | 26,8 | 0,2 | 1,1 | ... | 1,4 | 7,5 | ... | 10,0 | 3,8 | 40,9 |
| 6. Niet-financiële nationale sectoren samen | 195,9 | 11,7 | 12,0 | 3,6 | 18,7 | 241,9 | 62,1 | 268,7 | 9,7 | 161,8 | 118,1 | 175,8 | 734,1 | 22,3 | 1.060,4 |
| 7. Buitenland | 7,6 | 0,9 | 21,3 | ... | ... | 29,8 | — | 134,4 | 0,9 | 1,3 | 6,6 | 2,1 | 145,3 | 1,6 | 176,8 |
| 8. Geldscheppende instellingen | 329,5 | 2,8 | 4,0 | 12,5 | 1,0 | 349,8 | 55,2 | 13,1 | ... | 2,3 | 1,6 | 0,3 | 17,3 | 9,6 | 432,0 |
| 9. Rentenfonds | — | ... | 2,8 | ... | ... | 2,8 | 0,4 | 7,4 | — | 0,2 | ... | ... | 7,6 | ... | 10,9 |
| 10. Spaarkassen, hypotheek- en kapitalisatiemaatschappijen | 159,4 | 1,0 | 0,1 | ... | 4,3 | 164,8 | — | 0,1 | ... | 0,1 | 0,6 | 0,3 | 1,1 | 3,7 | 169,6 |
| 11. Instellingen voor verzekering op het leven en tegen arbeidsongevallen, pensioenfondsen | 164,5 | ... | ... | ... | 0,1 | 164,6 | 12,5 | ... | ... | ... | ... | ... | ... | 1,5 | 178,6 |
| 12. Niet-geldscheppende openbare kredietinstellingen | 87,4 | 0,6 | 10,3 | 3,7 | 1,7 | 103,7 | 3,4 | 12,1 | 0,5 | 13,8 | 35,5 | 0,5 | 62,4 | 6,8 | 176,3 |
| 13. Financiële instellingen samen ... | 740,8 | 4,4 | 17,2 | 16,2 | 7,1 | 785,7 | 71,5 | 32,7 | 0,5 | 16,4 | 37,7 | 1,1 | 88,4 | 21,6 | 967,4 |
| 14. Niet bepaalde sectoren en aanpassingen | — 4,2 | 2,1 | ... | ... | 1,9 | — 0,2 | 4,2 | 10,6 | 0,6 | 1,8 | 1,8 | 1,8 | 16,6 | — | 20,7 |
| 15. Totaal van de vorderingen | 940,0 | 19,2 | 50,6 | 19,8 | 27,6 | 1.057,2 | 137,7 | 446,3 | 11,8 | 181,4 | 164,3 | 180,9 | 984,7 | 45,6 | 2.225,3 |
| 16. Saldo van de vorderingen en schulden | + 556,4 | — 47,0 | — 412,6 | — 86,7 | — 13,3 | — 3,2 | — 39,1 | + 14,3 | + 0,9 | + 11,8 | — 14,3 | + 4,6 | + 17,3 | + 24,9 | — |

XII - 3b. — UITSTAANDE VORDERINGEN EN SCHULDEN OP 31 DECEMBER 1964

Totalen per sector

(miljarden franken)

(Voorlopige cijfers)

Bron : Nationale Bank van België.

| ----- Gegevens niet beschikbaar ... Nihil of beneden F 50 miljoen — Niet gedane verrichting | Bedrijven en particulieren | Parastatale bedrijven | Staat (Schatkist) | Overheids- sector niet elders vermeld | Sociale verzekering | Niet- financiële nationale sectoren samen | Buitenland | Geld- scheppende instellingen | Rentenfond | Spaarkassen, hypotheek- en kapitali- satiemaat- schappijen | Instellingen voor verzekering op het leven en tegen arbeids- ongevallen, pensioen- fondsen | Niet-geld- scheppende openbare krediet- instellingen | Financiële instellingen samen | Niet bepaalde sectoren en aan- passingen | Totaal van de schulden |
|--|----------------------------------|--------------------------|----------------------|--|------------------------|---|------------|-------------------------------------|------------|--|--|--|-------------------------------------|--|---|
| | (1) | (2) | (3) | (4) | (5) | (6) = (1) tot (5) | (7) | (8) | (9) | (10) | (11) | (12) | (13) = (8) tot (12) | (14) | (15) = (6) + (7) + (13) + (14) |
| 1. Bedrijven en particulieren | 29,5 | 1,7 | 1,7 | 0,1 | 18,1 | 51,1 | ... | 96,8 | — | 114,3 | 55,1 | 106,1 | 372,3 | 8,0 | 431,3 |
| 2. Parastatale bedrijven | 22,6 | 0,8 | 5,9 | 0,4 | ... | 29,7 | 7,4 | 6,0 | 0,8 | 4,5 | 9,4 | 12,1 | 32,8 | 0,8 | 70,7 |
| 3. Staat (Schatkist) | 122,4 | 3,7 | — | 2,6 | 3,3 | 132,0 | 51,7 | 179,7 | 7,8 | 41,1 | 44,5 | 15,6 | 288,7 | 7,0 | 479,5 |
| 4. Overheidssector niet elders ver- meld | 16,5 | 6,1 | 2,0 | 0,1 | ... | 24,7 | 1,6 | 5,7 | 1,2 | 13,1 | 9,0 | 57,0 | 86,0 | 2,3 | 114,5 |
| 5. Sociale verzekering | 26,9 | ... | 1,1 | ... | 4,3 | 32,3 | 0,3 | 0,6 | ... | 1,3 | 9,3 | ... | 11,2 | 4,3 | 48,2 |
| 6. Niet-financiële nationale sectoren samen | 217,9 | 12,3 | 10,7 | 3,2 | 25,7 | 269,8 | 61,0 | 288,8 | 9,8 | 174,3 | 127,3 | 190,8 | 791,0 | 22,4 | 1.144,2 |
| 7. Buitenland | 7,8 | 0,9 | 19,7 | ... | ... | 28,4 | — | 155,7 | 0,9 | 1,5 | 6,9 | 2,1 | 167,1 | 1,3 | 196,8 |
| 8. Geldscheppende instellingen | 355,0 | 3,0 | 3,8 | 11,3 | 0,6 | 373,7 | 67,7 | 16,7 | ... | 3,5 | 1,9 | 0,3 | 22,4 | 10,9 | 474,7 |
| 9. Rentenfonds | — | ... | 2,8 | ... | ... | 2,8 | ... | 7,7 | — | ... | ... | ... | 7,7 | 0,1 | 10,6 |
| 10. Spaarkassen, hypotheek- en kapi- talisatiemaatschappijen | 171,3 | 1,0 | ... | 0,7 | 6,0 | 179,0 | 0,2 | 0,1 | ... | 0,1 | 0,8 | 0,2 | 1,2 | 3,1 | 183,6 |
| 11. Instellingen voor verzekering op het leven en tegen arbeidsongeval- len, pensioenfondsen | 177,3 | ... | 0,2 | ... | 0,1 | 177,6 | 14,4 | ... | ... | ... | ... | ... | ... | 2,0 | 194,1 |
| 12. Niet-geldscheppende openbare kre- dietinstellingen | 93,7 | 0,7 | 10,3 | 3,3 | 3,8 | 111,8 | 6,1 | 11,3 | 0,3 | 13,9 | 39,7 | 0,5 | 65,7 | 7,2 | 190,7 |
| 13. Financiële instellingen samen ... | 797,3 | 4,7 | 17,1 | 15,3 | 10,5 | 844,9 | 88,4 | 35,8 | 0,3 | 17,5 | 42,4 | 1,0 | 97,0 | 23,3 | 1.053,7 |
| 14. Niet bepaalde sectoren en aanpas- singen | — 4,2 | 2,2 | 1,3 | ... | 1,1 | 0,4 | 4,2 | 10,9 | 0,7 | 3,3 | 1,0 | 1,2 | 17,1 | — | 21,7 |
| 15. Totaal van de vorderingen | 1.018,7 | 20,0 | 48,9 | 18,6 | 37,4 | 1.143,6 | 153,6 | 491,2 | 11,6 | 196,7 | 177,7 | 195,0 | 1.072,2 | 47,0 | 2.416,4 |
| 16. Saldo van de vorderingen en schulden | + 587,4 | — 50,7 | — 430,6 | — 95,9 | — 10,8 | — 0,6 | — 43,2 | + 16,5 | + 1,0 | + 13,1 | — 16,4 | + 4,3 | + 18,5 | + 25,3 | — |

XII - 4. — BEWEGING VAN DE VORDERINGEN EN SCHULDEN IN 1964

Totalen per sector

(miljarden franken)

(Voorlopige cijfers)

Bron : Nationale Bank van België.

| ----- Gegevens niet beschikbaar ... Nihil of beneden F 50 miljoen — Niet gedane verrichting | Bedrijven en particulieren | Parastatale bedrijven | Staat (Schatkist) | Overheidssector niet elders vermeld | Sociale verzekering | Niet-financiële nationale sectoren samen | Buitenland | Geldscheppende instellingen | Rentenfonds | Spaarkassen, hypotheek- en kapitalisatiemaatschappijen | Instellingen voor verzekering op het leven en tegen arbeidsongevallen, pensioenfondsen | Niet-geldscheppende openbare kredietinstellingen | Financiële instellingen samen | Niet bepaalde sectoren en aanpassingen | Totaal van de schulden |
|---|----------------------------|-----------------------|-------------------|-------------------------------------|---------------------|--|------------|-----------------------------|-------------|--|--|--|-------------------------------|--|---|
| | (1) | (2) | (3) | (4) | (5) | (6) = (1) tot (5) | (7) | (8) | (9) | (10) | (11) | (12) | (13) = (8) tot (12) | (14) | (15) = (6) + (7) + (13) + (14) |
| 1. Bedrijven en particulieren | + 2,9 | + 0,3 | + 0,1 | ... | + 4,6 | + 7,9 | + 13,1 | + 9,5 | — | + 13,3 | + 5,3 | + 10,8 | + 38,9 | + 2,3 | + 62,0 |
| 2. Parastatale bedrijven | + 1,3 | + 0,2 | + 0,7 | ... | ... | + 2,2 | ... | + 0,6 | — 0,2 | — 0,2 | — 0,3 | + 2,2 | + 2,1 | ... | + 4,4 |
| 3. Staat (Schatkist) | + 13,0 | — 0,3 | — | — 0,3 | + 1,3 | + 13,7 | + 0,6 | + 8,4 | ... | — 1,9 | + 3,2 | — 4,1 | + 5,6 | — 3,4 | + 16,5 |
| 4. Overheidssector niet elders vermeld | — 0,9 | + 0,2 | — 0,8 | ... | ... | — 1,5 | + 1,1 | + 0,9 | + 0,2 | + 2,7 | — 0,7 | + 5,9 | + 9,0 | — 0,7 | + 7,9 |
| 5. Sociale verzekering | + 5,7 | ... | — 1,4 | ... | + 1,2 | + 5,5 | ... | — 0,5 | ... | — 0,1 | + 1,8 | ... | + 1,2 | + 0,5 | + 7,3 |
| 6. Niet-financiële nationale sectoren samen | + 22,0 | + 0,4 | — 1,4 | — 0,3 | + 7,1 | + 27,8 | + 14,8 | + 18,9 | ... | + 13,8 | + 9,3 | + 14,8 | + 56,8 | — 1,3 | + 98,1 |
| 7. Buitenland | + 5,4 | + 0,1 | ... | ... | ... | + 5,5 | — | + 21,3 | ... | + 0,2 | + 0,3 | ... | + 21,8 | — 1,9 | + 25,3 |
| 8. Geldscheppende instellingen | + 25,4 | + 0,1 | — 0,2 | — 1,1 | — 0,4 | + 23,8 | + 12,5 | + 3,6 | ... | + 1,3 | + 0,3 | ... | + 5,2 | + 1,2 | + 42,7 |
| 9. Rentenfonds | — | ... | ... | ... | ... | ... | — 0,4 | + 0,4 | — | — 0,2 | ... | ... | + 0,2 | ... | — 0,3 |
| 10. Spaarkassen, hypotheek- en kapitalisatiemaatschappijen | + 12,0 | ... | — 0,1 | + 0,7 | + 1,8 | + 14,4 | + 0,2 | ... | ... | ... | + 0,2 | — 0,1 | + 0,1 | — 0,7 | + 14,1 |
| 11. Instellingen voor verzekering op het leven en tegen arbeidsongevallen, pensioenfondsen | + 12,9 | ... | + 0,2 | ... | ... | + 13,1 | + 2,0 | ... | ... | ... | ... | ... | ... | + 0,5 | + 15,5 |
| 12. Niet-geldscheppende openbare kredietinstellingen | + 6,3 | + 0,1 | ... | — 0,4 | + 2,1 | + 8,1 | + 2,0 | ... | — 0,2 | + 0,1 | + 4,2 | ... | + 4,1 | + 0,4 | + 14,5 |
| 13. Financiële instellingen samen ... | + 56,6 | + 0,2 | — 0,1 | — 0,8 | + 3,5 | + 59,4 | + 16,3 | + 4,0 | — 0,2 | + 1,2 | + 4,7 | — 0,1 | + 9,4 | + 1,4 | + 86,5 |
| 14. Niet bepaalde sectoren en aanpassingen | — 0,1 | + 0,1 | — 0,1 | ... | — 0,8 | — 0,9 | — 1,6 | + 0,2 | ... | + 1,5 | — 0,8 | — 0,6 | — 0,1 | — | — 2,1 |
| 15. Totaal van de vorderingen | + 83,9 | + 0,9 | — 1,6 | — 1,1 | + 9,8 | + 91,9 | + 29,5 | + 44,4 | — 0,2 | + 16,6 | + 13,4 | + 14,1 | + 88,2 | — 1,8 | + 207,8 |
| 16. Saldo van de vorderingen en schulden | + 21,9 | — 3,5 | — 18,1 | — 9,0 | + 2,5 | — 6,2 | + 4,2 | + 1,7 | + 0,1 | + 2,5 | — 2,1 | — 0,4 | + 1,7 | + 0,3 | — |

XIII. — GELDSCEPPENDE INSTELLINGEN
1. — GEZAMENLIJKE BALANSEN VAN DE GELDSCEPPENDE INSTELLINGEN

(miljarden franken)

| Einde periode | Geldhoeveelheid | Quasi-monetaire liquiditeiten | | | Totaal van de geldhoeveelheid en van de quasi-monetaire liquiditeiten (5) = (1) tot (4) | Goudvoorraad en nettodeviespositie | Vorderingen op de overheid | | Discontokredieten, voorschotten en acceptokredieten aan bedrijven en particulieren | Vorderingen op en schulden tegenover niet geldscheppende financiële instellingen | | Obligatieleningen van de depositobanken | Diversen ³ | | |
|----------------------------------|-----------------|--|--|----------------------------|---|------------------------------------|----------------------------|---|--|--|--|---|-----------------------|---------------------------------|-------------------------------------|
| | | In handen van de bedrijven en particulieren | | In handen van de Schatkist | | | Vorderingen op de Staat | Vorderingen op de andere openbare besturen ² | | Gefinancierd door de geldscheppende instellingen | pro memorie : gefinancierd door en buiten de geldscheppende instellingen | | | Op en tegenover het Rentenfonds | Op en tegenover andere instellingen |
| | | Deposito's in Belgische franken ¹ | Deposito's in buitenlandse geldsoorten | | | | | | | | | | | | |
| (1) | (2) | (3) | (4) | (5) | (6) | (7) | (8) | (9) | (10) | (11) | (12) | (13) | (14) | | |
| 1960 December | 220,4 | 34,7 | 7,2 | 0,2 | 262,5 ⁴ | 74,8 | 135,9 | 4,7 | 53,0 | 65,4 | 5,8 | 4,9 | - 7,6 | - 9,0 | |
| 1961 Maart | 222,6 | 37,5 | 7,9 | 0,1 | 268,1 ⁴ | 73,3 | 143,6 | 4,2 | 51,4 | 64,5 | 4,0 | 5,4 | - 7,9 | - 5,9 | |
| Juni | 226,8 | 38,0 | 7,9 | 0,1 | 272,8 ⁴ | 68,2 | 149,3 | 4,7 | 54,1 | 67,3 | 4,1 | 6,1 | - 8,2 | - 5,5 | |
| September | 228,6 | 41,1 | 8,4 | ... | 278,1 ⁴ | 70,9 | 154,3 | 4,2 | 54,6 | 69,7 | 3,4 | 6,3 | - 8,4 | - 7,2 | |
| December | 237,4 | 43,6 | 8,0 | ... | 289,0 | 77,8 | 147,4 | 6,1 | 61,2 | 75,2 | 5,2 | 6,8 | - 8,6 | - 6,9 | |
| 1962 Maart | 236,3 | 47,5 | 8,2 | 0,1 | 292,1 | 84,6 | 147,3 | 5,6 | 61,7 | 73,9 | 3,2 | 7,0 | - 9,1 | - 8,2 | |
| Juni | 245,0 | 47,9 | 7,9 | ... | 300,8 | 82,4 | 151,9 | 5,5 | 63,5 | 77,8 | 4,4 | 8,9 | - 9,8 | - 6,0 | |
| September | 246,7 | 50,4 | 8,0 | ... | 305,1 | 80,9 | 154,8 | 6,6 | 66,8 | 78,6 | 5,8 | 9,0 | -10,4 | - 8,4 | |
| December | 254,5 | 48,5 | 7,4 | ... | 310,4 | 80,5 | 149,0 | 7,7 | 72,9 | 86,7 | 7,0 | 10,1 | -11,1 | - 5,7 | |
| 1963 Maart | 262,6 | 50,7 | 7,4 | 0,1 | 320,8 | 83,8 | 159,8 | 6,0 | 74,5 | 88,6 | 7,2 | 10,3 | -11,1 | - 9,7 | |
| Juni | 273,2 | 51,3 | 8,2 | 0,1 | 332,8 | 84,4 | 164,5 | 6,4 | 78,7 | 92,5 | 7,5 | 10,2 | -11,2 | - 7,7 | |
| <i>Nieuwe reeks ⁵</i> | | | | | | | | | | | | | | | |
| Juni | 270,9 | 51,3 | 8,2 | 0,1 | 330,5 | 83,2 | 167,0 | 5,0 | 76,9 | 88,6 | 7,5 | 10,0 | -11,2 | - 7,9 | |
| September | 266,8 | 53,1 | 8,4 | ... | 328,3 | 80,7 | 165,8 | 5,1 | 79,9 | 91,8 | 6,9 | 10,6 | -11,3 | - 9,4 | |
| December | 277,8 | 55,1 | 9,1 | ... | 342,0 | 79,2 | 170,6 | 5,8 | 88,8 | 99,9 | 7,4 | 11,5 | -11,4 | - 9,9 | |
| 1964 Maart | 273,3 | 58,3 | 10,1 | ... | 341,7 | 78,3 | 174,0 | 4,8 | 88,4 | 104,1 | 7,0 | 10,6 | -11,2 | -10,2 | |
| Juni | 285,6 | 58,3 | 8,1 | ... | 352,0 | 79,4 | 177,8 | 5,2 | 92,1 | 107,5 | 8,9 | 10,1 | -11,3 | -10,2 | |
| September | 283,8 | 64,1 | 5,0 | ... | 352,9 | 81,0 | 175,9 | 5,0 | 94,4 | 108,9 | 7,8 | 11,2 | -11,3 | -11,1 | |
| December | 297,4 | 65,1 | 5,2 | ... | 367,7 | 88,0 | 179,7 | 6,3 | 98,3 | 111,6 | 7,8 | 11,0 | -11,4 | -12,0 | |
| 1965 Maart | 292,9 | 70,6 | 4,5 | ... | 368,0 | 87,0 | 178,7 | 7,3 | 98,5 | 112,0 | 6,8 | 12,9 | -11,3 | -11,9 | |
| Juni | 309,5 | 71,1 | 5,1 | ... | 385,7 | 92,4 | 185,5 | 7,6 | 102,4 | 116,6 | 7,1 | 12,1 | -11,3 | -10,1 | |
| September | 306,4 | 74,8 | 3,9 | ... | 385,1 | 90,4 | 189,0 | 7,0 | 106,9 | 119,9 | 4,2 | 11,8 | -11,3 | -12,9 | |
| December | 318,6 | 77,4 | 4,4 | ... | 400,4 | 94,8 | 191,9 | 28,6 | 112,5 | 127,9 | 4,7 | 12,6 | -11,4 | -13,3 | |
| 1966 Maart | 314,6 | 82,4 | 4,2 | ... | 401,2 | 93,7 | 191,3 | 8,3 | 114,0 | 130,0 | 7,2 | 12,4 | -11,5 | -14,2 | |
| Juni | 329,3 | 81,1 | 4,9 | ... | 415,3 | 93,3 | 197,4 | 9,5 | 119,1 | 134,2 | 8,8 | 13,4 | -11,5 | -14,7 | |
| September | 322,4 | 86,4 | 5,1 | ... | 413,9 | 89,5 | 195,6 | 10,5 | 125,2 | 139,2 | 5,1 | 15,2 | -11,7 | -15,5 | |
| December | 339,7 | 89,0 | 5,7 | ... | 434,4 | 89,2 | 203,9 | 12,0 | 134,9 | 149,3 | 4,6 | 15,7 | -12,0 | -13,9 | |
| 1967 Maart | 326,5 | 97,6 | 6,0 | ... | 430,1 | v 90,9 | v 200,6 | v 8,6 | 136,3 | 154,1 | 5,0 | v 15,4 | -12,4 | v -14,3 | |

¹ Deze deposito's omvatten de termijndeposito's en de op boekjes ingeschreven deposito's.

² Incl. de vorderingen op de pensioenfondsen.

³ Deze rubriek omvat voornamelijk het saldo van de verrichtingen op halflange en lange termijn van het Muntfonds, van de niet elders ingedeelde vorderingen of de schulden tegenover ingezetenen, de salderingsrekeningen, de verschillen tussen de vastleggingen en participaties eensdeels en de eigen middelen anderdeels. Zij omvat, daarenboven, tot 30 juni 1963 (oude reeks) het saldo van de verrichtingen op halflange en lange termijn van de N.K.B.K.

⁴ In beginsel zouden de deposito's van de Kongolese ingezetenen in de Belgische banken niet moeten opgenomen worden in de geldhoeveelheid en de quasi-monetaire liquiditeiten. De toepassing van dit beginsel stuit op statistische moeilijkheden. Zo waren tot einde juli 1960 de deposito's bij de Belgische banken van de Kongolese ingezetenen niet-bankiers in de geldhoeveelheid en de quasi-monetaire liquiditeiten begrepen; zij werden eruit verwijderd voor een bedrag van F 0,2 miljard in augustus en F 0,7 in september, doch deze bedragen werden er nadien gedeeltelijk weder in opgenomen en wel ten belope van F 0,3 miljard in november-december 1960, en van aanvullende bedragen van F 0,2 miljard in januari-februari 1961, F 0,1 miljard in september 1961 en F 0,2 miljard in oktober 1961.

⁵ Voor de verklaring van de verschillen tussen de nieuwe en de oude reeks verwijzen wij de lezer naar deel 2 van het artikel « Hoofdstuk XII, Vorderingen en schulden in de Belgische economie en XIII, Geldscheppende instellingen van de statistieken » van het Tijdschrift voor Documentatie en Voorlichting (N.B.B.) : XLIIe jaargang, deel I, nr 1, januari 1967.

N. B. — Voor de wijze van opstelling van deze tabel, zie Tijdschrift voor Documentatie en Voorlichting, XXIVe jaargang, deel II, nr 6, december 1949 — XXXe jaargang, deel II, nr 5, november 1955 — XXXIIIe jaargang, deel II, nr 5, november 1958 — XLIIe jaargang, deel I, nr 1, januari 1967.

— Voor de indeling van de « Geldhoeveelheid », zie tabel 4, hoofdstuk XIII.

— Voor de indeling van de « Goudvoorraad en nettodeviespositie », zie tabel 5, hoofdstuk XIII.

**XIII - 2. — DE BALANSEN VAN DE NATIONALE BANK VAN BELGIE,
DE GELDSCHEPPENDE OPENBARE INSTELLINGEN EN DE DEPOSITOBANKEN**

a) - Nationale Bank van België — Activa — Driemaandelijke cijfers

(miljarden franken)

| | 30-9-62 | 31-12-62 | 31-3-63 | 30-6-63 | 30-9-63 | 31-12-63 | 31-3-64 | 30-6-64 | 30-9-64 | 31-12-64 | 31-3-65 | 30-6-65 | 30-9-65 | 31-12-65 | 31-3-66 | 30-6-66 | 30-9-66 | 31-12-66 | 31-3-67 | 30-6-67 | |
|---|---------|----------|---------|---------|---------|----------|---------|---------|---------|----------|---------|-------------------|---------|----------|---------|---------|---------|----------|---------|---------|--|
| A. Vorderingen op het buitenland : | | | | | | | | | | | | | | | | | | | | | |
| 1. Goud | 67,1 | 68,3 | 68,6 | 68,6 | 68,4 | 68,6 | 68,8 | 69,6 | 69,7 | 72,5 | 74,2 | 78,1 ⁴ | 77,7 | 77,9 | 77,8 | 77,8 | 76,3 | 76,2 | 76,2 | 76,0 | |
| 2. I.M.F. — Deelneming | 6,7 | 6,7 | 6,7 | 6,5 | 7,0 | 7,1 | 8,2 | 8,2 | 8,2 | 8,7 | 9,0 | 10,0 | 12,2 | 12,2 | 12,9 | 14,0 | 15,2 | 15,2 | 15,2 | 15,2 | |
| — Leningen ¹ | — | — | — | — | — | — | — | — | — | 1,5 | 1,5 | 3,4 | 3,4 | 3,4 | 3,4 | 3,4 | 3,4 | 3,4 | 3,4 | 1,9 | |
| 3. Obligaties | 0,1 | 0,1 | 0,1 | 0,1 | 0,1 | 0,1 | 0,1 | 0,1 | 0,1 | 0,1 | 0,1 | 0,1 | 0,1 | 0,1 | 0,1 | 0,1 | 0,1 | 0,1 | 0,1 | 0,1 | |
| 4. Uitvoeraccepten in Belgische franken | 0,8 | 3,8 | 3,0 | 3,1 | 3,8 | 4,1 | 3,0 | 4,7 | 4,4 | 4,3 | 1,8 | 6,2 | 2,7 | 6,7 | 4,9 | 7,3 | 6,1 | 7,6 | 6,9 | 6,8 | |
| 5. Vordering op de E.B.U. ² | 0,3 | 0,3 | 0,2 | 0,2 | 0,1 | 0,1 | 0,1 | 0,1 | 0,1 | 0,1 | ... | ... | ... | ... | ... | ... | ... | ... | ... | ... | |
| 6. Andere : | | | | | | | | | | | | | | | | | | | | | |
| a) in deviezen ³ | 14,3 | 12,8 | 17,8 | 19,5 | 19,6 | 21,5 | 20,9 | 19,8 | 22,0 | 27,0 | 25,9 | 21,9 | 23,2 | 21,9 | 20,0 | 19,7 | 20,0 | 21,4 | 21,3 | 29,9 | |
| b) in Belgische franken ³ | 0,1 | ... | ... | 1,5 | 1,5 | 1,5 | 1,5 | 1,5 | 1,5 | 1,5 | 1,5 | 1,5 | 1,5 | 1,5 | 1,5 | 1,5 | 1,5 | 1,5 | 1,7 | ... | |
| 7. Statistische aanpassing | — | — | — | — | — | — | — | — | — | — | — | — | — | — | — | — | — | — | — | — | |
| Totaal van de vorderingen op het buitenl. | 89,4 | 92,0 | 96,4 | 99,5 | 100,5 | 103,0 | 102,6 | 104,0 | 106,0 | 115,7 | 114,0 | 121,2 | 120,8 | 123,7 | 120,6 | 123,8 | 122,6 | 125,4 | 124,8 | 129,9 | |
| B. Vorderingen op de binnenlandse geldscheppende sector : | | | | | | | | | | | | | | | | | | | | | |
| 1. Munten en biljetten | 0,4 | 0,3 | 0,4 | 0,3 | 0,4 | 0,2 | 0,3 | 0,3 | 0,3 | 0,4 | 0,6 | 0,5 | 0,5 | 0,4 | 0,6 | 0,4 | 0,4 | 0,3 | 0,4 | 0,3 | |
| 2. Andere : | | | | | | | | | | | | | | | | | | | | | |
| a) op de Nationale Bank van België | — | — | — | — | — | — | — | — | — | — | — | — | — | — | — | — | — | — | — | — | |
| b) op de openbare instellingen | ... | ... | 0,1 | 0,1 | ... | ... | ... | ... | ... | ... | ... | ... | ... | ... | 0,2 | ... | 0,6 | ... | ... | ... | |
| c) op de depositobanken | ... | 1,3 | 0,3 | 0,2 | 1,5 | 0,3 | ... | ... | ... | 0,2 | ... | ... | ... | ... | 0,5 | ... | 0,5 | ... | ... | ... | |
| C. Vorderingen op de binnenlandse niet geldscheppende sector : | | | | | | | | | | | | | | | | | | | | | |
| 1. Op de Staat : | | | | | | | | | | | | | | | | | | | | | |
| a) op ten hoogste één jaar | 9,9 | 5,2 | 8,8 | 9,9 | 8,2 | 9,3 | 9,6 | 9,8 | 10,0 | 9,8 | 9,9 | 10,0 | 9,9 | 9,0 | 10,0 | 9,3 | 10,0 | 9,6 | 9,9 | 10,0 | |
| b) op meer dan één jaar : | | | | | | | | | | | | | | | | | | | | | |
| — oblig. verkrijgbaar door elke belegger .. | 2,3 | 2,3 | 2,3 | 2,3 | 2,3 | 2,3 | 2,3 | 2,4 | 2,4 | 2,4 | 2,5 | 2,4 | 2,5 | 2,5 | 2,7 | 2,7 | 2,6 | 2,7 | 2,7 | 2,7 | |
| — overige | 34,0 | 34,0 | 34,0 | 34,0 | 34,0 | 34,0 | 34,0 | 34,0 | 34,0 | 34,0 | 34,0 | 34,0 | 34,0 | 34,0 | 34,0 | 34,0 | 34,0 | 34,0 | 34,0 | 34,0 | |
| 2. Op de lagere overheid en de administratieve parastatale instellingen : | | | | | | | | | | | | | | | | | | | | | |
| a) op ten hoogste één jaar | — | — | — | — | — | — | — | — | — | — | — | — | — | — | — | — | — | — | — | — | |
| b) op meer dan één jaar : | | | | | | | | | | | | | | | | | | | | | |
| — oblig. verkrijgbaar door elke belegger .. | 0,2 | 0,2 | 0,2 | 0,2 | 0,2 | 0,2 | 0,3 | 0,3 | 0,3 | 0,3 | 0,4 | 0,3 | 0,4 | 0,4 | 0,4 | 0,4 | 0,4 | 0,4 | 0,5 | 0,5 | |
| — overige | — | — | — | — | — | — | — | — | — | — | — | — | — | — | — | — | — | — | — | — | |
| 3. Op de bedrijven, particulieren en parastatale bedrijven : | | | | | | | | | | | | | | | | | | | | | |
| a) accepten | ... | 2,7 | 0,1 | ... | 0,4 | 1,7 | ... | 0,9 | 0,6 | 0,1 | ... | 0,2 | ... | 2,7 | 0,2 | 1,7 | 1,7 | 4,0 | 0,8 | 0,2 | |
| b) handelspapier | 1,7 | 3,6 | 2,4 | 2,5 | 1,5 | 3,5 | 3,0 | 3,3 | 2,8 | 2,6 | 2,4 | 2,1 | 2,1 | 2,9 | 2,4 | 2,8 | 3,1 | 3,9 | 2,3 | 2,4 | |
| c) voorschotten | ... | ... | ... | ... | 0,1 | ... | ... | ... | ... | ... | ... | ... | ... | ... | ... | ... | ... | ... | ... | ... | |
| d) obligaties : | | | | | | | | | | | | | | | | | | | | | |
| — verkrijgbaar door elke belegger | ... | ... | ... | ... | ... | ... | ... | ... | ... | ... | ... | ... | ... | ... | ... | ... | ... | ... | ... | ... | |
| — overige | — | — | — | — | — | — | — | — | — | — | — | — | — | — | — | — | — | — | — | — | |
| 4. Op het Rentenfonds : op ten hoogste één jaar | ... | 0,6 | 1,0 | ... | 0,6 | 0,6 | 1,1 | 2,5 | 1,5 | 0,4 | ... | ... | ... | ... | 0,8 | 2,9 | 0,7 | 0,3 | — | — | |
| 5. Op de parastatale kredietinstellingen : | | | | | | | | | | | | | | | | | | | | | |
| a) op ten hoogste één jaar | ... | 0,6 | 0,3 | ... | 0,2 | 0,8 | ... | ... | 1,8 | ... | 2,0 | 0,5 | 0,3 | ... | 0,2 | ... | 0,8 | ... | ... | 1,4 | |
| b) op meer dan één jaar : | | | | | | | | | | | | | | | | | | | | | |
| — oblig. verkrijgbaar door elke belegger .. | ... | ... | ... | ... | ... | ... | ... | ... | ... | ... | ... | ... | ... | ... | ... | ... | ... | ... | ... | ... | |
| — overige | — | — | — | — | — | — | — | — | — | — | — | — | — | — | — | — | — | — | — | — | |
| D. Andere | 22,6 | 19,9 | 28,2 | 33,4 | 34,4 | 36,4 | 35,4 | 36,6 | 38,7 | 40,2 | 38,3 | 39,8 | 37,0 | 36,2 | 36,2 | 34,7 | 35,6 | 38,4 | 36,8 | 53,6 | |
| TOTAAL DER ACTIVA .. | 160,5 | 162,7 | 174,5 | 182,4 | 184,3 | 192,3 | 188,6 | 194,1 | 198,4 | 206,1 | 204,1 | 211,0 | 207,5 | 211,8 | 208,8 | 212,7 | 213,0 | 219,0 | 212,2 | 235,0 | |

¹ Speciale bons van de Belgische Schatkist (wet van 4-1-1963 - overeenkomst d.d. 1-2-1968).

² Bilateraal gemaakte vorderingen op de debiteurlanden, bij de vereffening van de E.B.U.

³ Voor de data vóór 30 juni 1963 hebben de bedragen opgenomen in de rubriek « 6a) in buitenlandse valuta's » uitsluitend betrekking op de convertibele vreemde geldsoorten, terwijl die van rubriek « 6b) in Belgische franken » niet enkel betrekking hebben op de Belgische franken doch ook op de niet-converteerbare buitenlandse valuta's. Deze laatste vertegenwoordigen slechts geringe bedragen.

⁴ Met inbegrip van fr. 1 miljard goud in rekening bij een buitenlandse correspondent.

a) - Nationale Bank van België — Passiva — Driemaandelijke cijfers

(miljarden franken)

| | 30-9-62 | 31-12-62 | 31-3-63 | 30-6-63 | 30-9-63 | 31-12-63 | 31-3-64 | 30-6-64 | 30-9-64 | 31-12-64 | 31-3-65 | 30-6-65 | 30-9-65 | 31-12-65 | 31-3-66 | 30-6-66 | 30-9-66 | 31-12-66 | 31-3-67 | 30-6-67 | |
|---|---------|----------|---------|---------|---------|----------|---------|---------|---------|----------|---------|---------|---------|----------|---------|---------|---------|----------|---------|---------|--|
| <i>A. Verplichtingen aan het buitenland :</i> | | | | | | | | | | | | | | | | | | | | | |
| 1. I.M.F. | 0,2 | 0,2 | 0,2 | 0,2 | 0,2 | 0,2 | 0,2 | 0,2 | 0,2 | 0,2 | 0,2 | 0,2 | 0,2 | 0,2 | 0,2 | 0,2 | 0,2 | 0,2 | 0,2 | 0,2 | |
| 2. E.B.U. | — | — | — | — | — | — | — | — | — | — | — | — | — | — | — | — | — | — | — | — | |
| 3. Andere : | | | | | | | | | | | | | | | | | | | | | |
| a) in deviezen | ... | ... | ... | ... | ... | ... | ... | ... | ... | ... | ... | ... | ... | ... | ... | ... | ... | ... | ... | ... | |
| b) in Belgische franken ¹ | 0,5 | 0,8 | 0,8 | 0,6 | 0,8 | 0,6 | 0,6 | 0,6 | 0,6 | 0,7 | 0,5 | 0,6 | 0,7 | 0,7 | 0,7 | 0,6 | 0,6 | 0,7 | 0,6 | 0,4 | |
| 4. Statistische aanpassing | — | — | — | — | — | — | — | — | — | — | — | — | — | — | — | — | — | — | — | — | |
| Totaal der verplichtingen aan het buitenland | 0,7 | 1,0 | 1,0 | 0,8 | 1,0 | 0,8 | 0,8 | 0,8 | 0,8 | 0,9 | 0,7 | 0,8 | 0,9 | 0,9 | 0,9 | 0,8 | 0,8 | 0,9 | 0,8 | 0,6 | |
| <i>B. Verplichtingen aan de binnenlandse geldscheppende sector :</i> | | | | | | | | | | | | | | | | | | | | | |
| 1. Munten en biljetten ² | 2,3 | 2,6 | 2,5 | 2,5 | 2,6 | 2,8 | 3,2 | 3,0 | 2,9 | 3,0 | 3,1 | 3,3 | 3,3 | 3,5 | 3,6 | 3,8 | 3,3 | 3,5 | 3,5 | v 3,8 | |
| 2. Andere : | | | | | | | | | | | | | | | | | | | | | |
| a) aan de Nationale Bank van België | — | — | — | — | — | — | — | — | — | — | — | — | — | — | — | — | — | — | — | — | |
| b) aan de openbare instellingen | ... | ... | ... | ... | ... | ... | ... | ... | ... | ... | ... | ... | ... | ... | ... | ... | ... | ... | ... | ... | |
| c) aan de depositobanken : | | | | | | | | | | | | | | | | | | | | | |
| — monetaire reserve | — | — | — | — | — | — | — | — | 1,2 | 1,2 | 1,3 | 1,4 | — | — | — | — | — | — | — | — | |
| — andere | 0,1 | 1,6 | 2,2 | 0,1 | 0,1 | 2,3 | 1,4 | 0,1 | 0,1 | 0,7 | 2,1 | 0,1 | 0,1 | 1,4 | 1,7 | 0,1 | 0,1 | 1,3 | 2,1 | v 0,1 | |
| <i>C. Verplichtingen aan de binnenlandse niet geldscheppende sector :</i> | | | | | | | | | | | | | | | | | | | | | |
| 1. Chartaal geld ³ | 131,0 | 135,9 | 138,0 | 143,8 | 144,2 | 147,7 | 145,4 | 150,9 | 152,1 | 157,3 | 155,1 | 162,5 | 162,7 | 166,8 | 163,4 | 171,0 | 170,0 | 171,8 | 166,5 | v 175,9 | |
| 2. Giraal geld : | | | | | | | | | | | | | | | | | | | | | |
| a) aangehouden door de bedrijven en particulieren ⁴ | 0,4 | 0,5 | 0,3 | 0,3 | 0,3 | 0,5 | 0,5 | 0,4 | 0,4 | 0,6 | 0,5 | 0,3 | 0,4 | 0,4 | 0,4 | 0,3 | 0,3 | 0,5 | 0,3 | 0,3 | |
| b) aangehouden door de overheid | — | — | — | — | — | — | — | — | — | — | — | — | — | — | — | — | — | — | — | — | |
| 3. Quasi-monetaire liquiditeiten : | | | | | | | | | | | | | | | | | | | | | |
| a) aangehouden door de bedrijven en particulieren | — | — | — | — | — | — | — | — | — | — | — | — | — | — | — | — | — | — | — | — | |
| — deposito's in Belgische franken op meer dan één maand | — | — | — | — | — | — | — | — | — | — | — | — | — | — | — | — | — | — | — | — | |
| — deposito's in Belgische franken op depositoboekjes | — | — | — | — | — | — | — | — | — | — | — | — | — | — | — | — | — | — | — | — | |
| — deposito's in deviezen | — | — | — | — | — | — | — | — | — | — | — | — | — | — | — | — | — | — | — | — | |
| b) aangehouden door de Schatkist | ... | ... | ... | ... | ... | ... | ... | ... | ... | ... | ... | ... | ... | ... | ... | ... | ... | ... | ... | ... | |
| 4. Obligatieleningen | — | — | — | — | — | — | — | — | — | — | — | — | — | — | — | — | — | — | — | — | |
| 5. Andere : | | | | | | | | | | | | | | | | | | | | | |
| a) tegenover het Rentenfonds | 1,7 | ... | ... | ... | ... | ... | ... | ... | ... | ... | 0,3 | ... | 0,7 | 0,1 | ... | ... | ... | ... | ... | ... | |
| b) tegenover de parastatale kredietinstellingen | — | — | — | — | — | — | — | — | — | — | — | — | — | — | — | — | — | — | — | — | |
| c) tegenover de Schatkist | — | — | — | — | — | — | — | — | — | — | — | — | — | — | — | — | — | — | — | — | |
| D. Andere | 24,3 | 21,1 | 30,5 | 34,9 | 36,1 | 38,2 | 37,3 | 38,9 | 40,9 | 42,4 | 41,0 | 42,6 | 39,4 | 38,7 | 38,8 | 36,7 | 38,5 | 41,0 | 39,0 | v 54,3 | |
| TOTAAL DER PASSIVA ... | 160,5 | 162,7 | 174,5 | 182,4 | 184,3 | 192,3 | 188,6 | 194,1 | 198,4 | 206,1 | 204,1 | 211,0 | 207,5 | 211,8 | 208,8 | 212,7 | 213,0 | 219,0 | 212,2 | 235,0 | |

¹ Incl. de verplichtingen in Belgische franken aan de andere internationale instellingen dan het I.M.F. en de E.B.U.

² Incl. de munten en biljetten van de Schatkist aangehouden door de andere geldscheppende instellingen dan de Nationale Bank.

³ De cijfers van deze rubriek zijn onderschat voor het bedrag van munten en biljetten van de Schatkist aangehouden door de andere geldscheppende instellingen dan de Nationale Bank.

⁴ Incl. de direct opeisbare tegoeden van de parastatale instellingen behalve dit van het Rentenfonds hetwelk onder C5a voorkomt.

a) - Nationale Bank van België — Activa — Maandelijks cijfers

(miljarden franken)

| | 30-11-65 | 31-12-65 | 31-1-66 | 28-2-66 | 31-3-66 | 30-4-66 | 31-5-66 | 30-6-66 | 31-7-66 | 31-8-66 | 30-9-66 | 31-10-66 | 30-11-66 | 31-12-66 | 31-1-67 | 28-2-67 | 31-3-67 | 30-4-67 | 31-5-67 | 30-6-67 |
|---|----------|----------|---------|---------|---------|---------|---------|---------|---------|---------|---------|----------|----------|----------|---------|---------|---------|---------|---------|---------|
| A. Vorderingen op het buitenland : | | | | | | | | | | | | | | | | | | | | |
| 1. Goud | 77,9 | 77,9 | 77,9 | 77,9 | 77,8 | 77,8 | 77,8 | 77,8 | 76,6 | 76,4 | 76,3 | 76,2 | 76,2 | 76,2 | 76,2 | 76,1 | 76,2 | 76,2 | 76,2 | 76,0 |
| 2. I.M.F. — Deelneming | 12,2 | 12,2 | 12,5 | 12,5 | 12,9 | 13,8 | 14,0 | 14,0 | 15,1 | 15,2 | 15,2 | 15,2 | 15,2 | 15,2 | 15,2 | 15,2 | 15,2 | 15,3 | 15,3 | 15,2 |
| — Leningen ¹ | 3,4 | 3,4 | 3,4 | 3,4 | 3,4 | 3,4 | 3,4 | 3,4 | 3,4 | 3,4 | 3,4 | 3,4 | 3,4 | 3,4 | 3,4 | 3,4 | 3,4 | 3,4 | 1,9 | 1,9 |
| 3. Obligaties | 0,1 | 0,1 | 0,1 | 0,1 | 0,1 | 0,1 | 0,1 | 0,1 | 0,1 | 0,1 | 0,1 | 0,1 | 0,1 | 0,1 | 0,1 | 0,1 | 0,1 | 0,1 | 0,1 | 0,1 |
| 4. Uitvoeraccepten in Belgische franken | 3,3 | 6,7 | 5,4 | 4,7 | 4,9 | 6,8 | 7,4 | 7,3 | 7,9 | 6,1 | 6,1 | 5,9 | 6,1 | 7,6 | 6,3 | 5,0 | 6,9 | 6,9 | 6,2 | 6,8 |
| 5. Vordering op de E.B.U. ² | ... | ... | ... | ... | ... | ... | ... | ... | ... | ... | ... | ... | ... | ... | ... | ... | ... | ... | ... | ... |
| 6. Andere : | | | | | | | | | | | | | | | | | | | | |
| a) in deviezen | 22,6 | 21,9 | 20,5 | 19,4 | 20,0 | 19,9 | 19,7 | 19,7 | 21,6 | 21,4 | 20,0 | 21,8 | 21,6 | 21,4 | 22,3 | 20,8 | 21,3 | 22,4 | 26,0 | 29,9 |
| b) in Belgische franken | 1,5 | 1,5 | 1,5 | 1,5 | 1,5 | 1,6 | 1,6 | 1,5 | 1,5 | 1,5 | 1,5 | 1,5 | 1,5 | 1,5 | 1,5 | 1,5 | 1,7 | 1,7 | 0,2 | ... |
| 7. Statistische aanpassing | — | — | — | — | — | — | — | — | — | — | — | — | — | — | — | — | — | — | — | — |
| Totaal van de vorderingen op het buitenl. | 121,0 | 123,7 | 121,3 | 119,5 | 120,6 | 123,4 | 124,0 | 123,8 | 126,2 | 124,1 | 122,6 | 124,1 | 124,1 | 125,4 | 125,0 | 122,1 | 124,8 | 126,0 | 125,9 | 129,9 |
| B. Vorderingen op de binnenl. geldschep. sector : | | | | | | | | | | | | | | | | | | | | |
| 1. Munten en biljetten | 0,5 | 0,4 | 0,5 | 0,6 | 0,6 | 0,5 | 0,5 | 0,4 | 0,4 | 0,4 | 0,4 | 0,4 | 0,4 | 0,3 | 0,3 | 0,4 | 0,4 | 0,4 | 0,3 | 0,3 |
| 2. Andere : | | | | | | | | | | | | | | | | | | | | |
| a) op de Nationale Bank van België | — | — | — | — | — | — | — | — | — | — | — | — | — | — | — | — | — | — | — | — |
| b) op de openbare instellingen | ... | ... | ... | ... | 0,2 | ... | 0,3 | ... | ... | 0,1 | 0,6 | ... | ... | ... | ... | ... | ... | 0,3 | ... | ... |
| c) op de depositobanken | ... | ... | ... | ... | 0,5 | ... | 0,1 | ... | ... | 0,3 | 0,5 | 1,1 | ... | ... | 0,6 | ... | ... | 0,3 | ... | ... |
| C. Vorderingen op de binnenlandse niet geldschepende sector : | | | | | | | | | | | | | | | | | | | | |
| 1. Op de Staat : | | | | | | | | | | | | | | | | | | | | |
| a) op ten hoogste één jaar | 10,0 | 9,0 | 9,3 | 10,0 | 10,0 | 9,0 | 9,4 | 9,3 | 9,8 | 10,0 | 10,0 | 9,9 | 10,0 | 9,6 | 7,1 | 9,9 | 9,9 | 9,3 | 9,9 | 10,0 |
| b) op meer dan één jaar : | | | | | | | | | | | | | | | | | | | | |
| — oblig. verkrijgbaar door elke belegger . | 2,5 | 2,5 | 2,6 | 2,6 | 2,7 | 2,6 | 2,6 | 2,7 | 2,6 | 2,6 | 2,6 | 2,7 | 2,6 | 2,7 | 2,8 | 2,8 | 2,7 | 2,7 | 2,7 | 2,7 |
| — overige | 34,0 | 34,0 | 34,0 | 34,0 | 34,0 | 34,0 | 34,0 | 34,0 | 34,0 | 34,0 | 34,0 | 34,0 | 34,0 | 34,0 | 34,0 | 34,0 | 34,0 | 34,0 | 34,0 | 34,0 |
| 2. Op de lagere overheid en de administratieve parastatale instellingen : | | | | | | | | | | | | | | | | | | | | |
| a) op ten hoogste één jaar | — | — | — | — | — | — | — | — | — | — | — | — | — | — | — | — | — | — | — | — |
| b) op meer dan één jaar : | | | | | | | | | | | | | | | | | | | | |
| — oblig. verkrijgbaar door elke belegger . | 0,3 | 0,4 | 0,4 | 0,4 | 0,4 | 0,4 | 0,4 | 0,4 | 0,4 | 0,4 | 0,4 | 0,4 | 0,4 | 0,4 | 0,4 | 0,4 | 0,5 | 0,5 | 0,5 | 0,5 |
| — overige | — | — | — | — | — | — | — | — | — | — | — | — | — | — | — | — | — | — | — | — |
| 3. Op de bedrijven, particulieren en parastatale bedrijven : | | | | | | | | | | | | | | | | | | | | |
| a) accepten | ... | 2,7 | 0,8 | 0,3 | 0,2 | 0,7 | 1,3 | 1,7 | 2,3 | ... | 1,7 | 1,0 | 0,6 | 4,0 | 0,3 | ... | 0,8 | 0,4 | ... | 0,2 |
| b) handelspapier | 1,9 | 2,9 | 2,5 | 2,9 | 2,4 | 2,5 | 2,8 | 2,8 | 4,1 | 2,4 | 3,1 | 2,3 | 2,5 | 3,9 | 3,0 | 3,1 | 2,3 | 2,5 | 2,0 | 2,4 |
| c) voorschotten | ... | ... | ... | ... | ... | ... | ... | ... | ... | ... | ... | ... | ... | ... | ... | ... | ... | ... | ... | ... |
| d) obligaties : | | | | | | | | | | | | | | | | | | | | |
| — verkrijgbaar door elke belegger | ... | ... | ... | ... | ... | ... | ... | ... | ... | ... | ... | ... | ... | ... | ... | ... | ... | ... | ... | ... |
| — overige | — | — | — | — | — | — | — | — | — | — | — | — | — | — | — | — | — | — | — | — |
| 4. Op het Rentenfonds : op ten hoogste één jaar | ... | ... | ... | 0,4 | 0,8 | ... | ... | 2,9 | 1,0 | 3,0 | 0,7 | 0,6 | 0,4 | 0,3 | — | — | — | — | — | — |
| 5. Op de parastatale kredietinstellingen : | | | | | | | | | | | | | | | | | | | | |
| a) op ten hoogste één jaar | ... | ... | ... | ... | 0,2 | ... | 0,1 | ... | ... | 0,5 | 0,8 | 0,2 | 0,1 | ... | ... | ... | ... | ... | 1,1 | 1,4 |
| b) op meer dan één jaar : | | | | | | | | | | | | | | | | | | | | |
| — oblig. verkrijgbaar door elke belegger . | ... | ... | ... | ... | ... | ... | ... | ... | ... | ... | ... | ... | ... | ... | ... | ... | ... | ... | ... | ... |
| — overige | — | — | — | — | — | — | — | — | — | — | — | — | — | — | — | — | — | — | — | — |
| D. Andere | 37,1 | 36,2 | 35,2 | 34,0 | 36,2 | 35,4 | 35,3 | 34,7 | 35,9 | 35,4 | 35,6 | 39,0 | 39,2 | 38,4 | 38,4 | 36,0 | 36,8 | 37,0 | 45,3 | 53,6 |
| TOTAAL DER ACTIVA ... | 207,3 | 211,8 | 206,6 | 204,7 | 208,8 | 208,5 | 210,8 | 212,7 | 216,7 | 213,2 | 213,0 | 215,7 | 214,3 | 219,0 | 211,9 | 208,7 | 212,2 | 213,4 | 221,7 | 235,0 |

¹ Speciale bons van de Belgische Schatkist (wet van 4-1-1968 - overeenkomst d.d. 1-2-1968).² Bilateraal gemaakte vorderingen op de debiteurlanden, bij de vereffening van de E.B.U.

a) - Nationale Bank van België — Passiva — Maandelijke cijfers

(miljarden franken)

| | 30-11-65 | 31-12-65 | 31-1-66 | 28-2-66 | 31-3-66 | 30-4-66 | 31-5-66 | 30-6-66 | 31-7-66 | 31-8-66 | 30-9-66 | 31-10-66 | 30-11-66 | 31-12-66 | 31-1-67 | 28-2-67 | 31-3-67 | 30-4-67 | 31-5-67 | 30-6-67 |
|---|----------|----------|---------|---------|---------|---------|---------|---------|---------|---------|---------|----------|----------|----------|---------|---------|---------|---------|---------|---------|
| <i>A. Verplichtingen aan het buitenland :</i> | | | | | | | | | | | | | | | | | | | | |
| 1. I.M.F. | 0,2 | 0,2 | 0,2 | 0,2 | 0,2 | 0,2 | 0,2 | 0,2 | 0,2 | 0,2 | 0,2 | 0,2 | 0,2 | 0,2 | 0,2 | 0,2 | 0,2 | 0,2 | 0,2 | 0,2 |
| 2. E.B.U. | — | — | — | — | — | — | — | — | — | — | — | — | — | — | — | — | — | — | — | — |
| 3. Andere : | | | | | | | | | | | | | | | | | | | | |
| a) in deviezen | ... | ... | ... | ... | ... | ... | ... | ... | ... | ... | ... | ... | ... | ... | ... | ... | ... | ... | ... | ... |
| b) in Belgische franken ¹ | 0,7 | 0,7 | 0,7 | 0,6 | 0,7 | 0,6 | 0,5 | 0,6 | 0,4 | 0,6 | 0,6 | 0,6 | 0,6 | 0,7 | 0,5 | 0,3 | 0,6 | 0,5 | 0,4 | 0,4 |
| 4. Statistische aanpassing | — | — | — | — | — | — | — | — | — | — | — | — | — | — | — | — | — | — | — | — |
| Totaal der verplichtingen aan het buitenland | 0,9 | 0,9 | 0,9 | 0,8 | 0,9 | 0,8 | 0,7 | 0,8 | 0,6 | 0,8 | 0,8 | 0,8 | 0,8 | 0,9 | 0,7 | 0,5 | 0,8 | 0,7 | 0,6 | 0,6 |
| <i>B. Verplichtingen aan de binnenlandse geldscheppende sector :</i> | | | | | | | | | | | | | | | | | | | | |
| 1. Munten en biljetten ² | 3,4 | 3,5 | 3,4 | 3,4 | 3,6 | 3,1 | 3,8 | 3,8 | 3,8 | 3,5 | 3,3 | 3,6 | 3,6 | 3,5 | 3,7 | 3,6 | 3,5 | 3,5 | 3,8 | 3,8 |
| 2. Andere : | | | | | | | | | | | | | | | | | | | | |
| a) aan de Nationale Bank van België | — | — | — | — | — | — | — | — | — | — | — | — | — | — | — | — | — | — | — | — |
| b) aan de openbare instellingen | ... | ... | ... | ... | ... | ... | ... | ... | ... | ... | ... | ... | ... | ... | ... | ... | ... | ... | ... | ... |
| c) aan de depositobanken : | | | | | | | | | | | | | | | | | | | | |
| — monetaire reserve | — | — | — | — | — | — | — | — | — | — | — | — | — | — | — | — | — | — | — | — |
| — andere | 0,1 | 1,4 | 0,1 | 0,1 | 1,7 | 0,1 | 0,1 | 0,1 | 0,1 | 0,1 | 0,1 | 0,1 | 0,1 | 1,3 | 0,1 | 0,1 | 2,1 | 0,1 | 0,1 | 0,1 |
| <i>C. Verplichtingen aan de binnenlandse niet geldscheppende sector :</i> | | | | | | | | | | | | | | | | | | | | |
| 1. Chartaal geld ³ | 162,7 | 166,8 | 163,5 | 163,2 | 163,4 | 166,5 | 167,6 | 171,0 | 173,0 | 170,3 | 170,0 | 169,2 | 167,0 | 171,8 | 165,9 | 165,4 | 166,5 | 168,9 | 170,1 | 175,9 |
| 2. Giraal geld : | | | | | | | | | | | | | | | | | | | | |
| a) aangehouden door de bedrijven en particulieren ⁴ | 0,4 | 0,4 | 0,3 | 0,3 | 0,4 | 0,3 | 0,3 | 0,3 | 0,3 | 0,3 | 0,3 | 0,4 | 0,3 | 0,5 | 0,3 | 0,3 | 0,3 | 0,3 | 0,4 | 0,3 |
| b) aangehouden door de overheid | — | — | — | — | — | — | — | — | — | — | — | — | — | — | — | — | — | — | — | — |
| 3. Quasi-monetaire liquiditeiten : | | | | | | | | | | | | | | | | | | | | |
| a) aangehouden door de bedrijven en particulieren : | | | | | | | | | | | | | | | | | | | | |
| — deposito's in Belgische franken op meer dan één maand | — | — | — | — | — | — | — | — | — | — | — | — | — | — | — | — | — | — | — | — |
| — deposito's in Belgische franken op depositoboekjes | — | — | — | — | — | — | — | — | — | — | — | — | — | — | — | — | — | — | — | — |
| — deposito's in deviezen | — | — | — | — | — | — | — | — | — | — | — | — | — | — | — | — | — | — | — | — |
| b) aangehouden door de Schatkist | ... | ... | ... | ... | ... | ... | ... | ... | ... | ... | ... | ... | ... | ... | ... | ... | ... | ... | ... | ... |
| 4. Obligatieleningen | — | — | — | — | — | — | — | — | — | — | — | — | — | — | — | — | — | — | — | — |
| 5. Andere : | | | | | | | | | | | | | | | | | | | | |
| a) tegenover het Rentenfonds | — | 0,1 | 0,4 | — | — | — | — | — | — | — | — | — | — | — | — | — | — | — | — | — |
| b) tegenover de parastatale kredietinstellingen | — | — | — | — | — | — | — | — | — | — | — | — | — | — | — | — | — | — | — | — |
| c) tegenover de Schatkist | — | — | — | — | — | — | — | — | — | — | — | — | — | — | — | — | — | — | — | — |
| D. Andere | 39,8 | 38,7 | 38,0 | 36,9 | 38,8 | 37,7 | 38,3 | 36,7 | 38,9 | 38,2 | 38,5 | 41,6 | 42,5 | 41,0 | 41,2 | 38,8 | 39,0 | 39,9 | 46,7 | 54,3 |
| TOTAAL DER PASSIVA ... | 207,3 | 211,8 | 206,6 | 204,7 | 208,8 | 208,5 | 210,8 | 212,7 | 216,7 | 213,2 | 213,0 | 215,7 | 214,3 | 219,0 | 211,9 | 208,7 | 212,2 | 213,4 | 221,7 | 235,0 |

¹ Incl. de verplichtingen in Belgische franken aan de andere internationale instellingen dan het I.M.F. en de E.B.U.² Incl. de munten en biljetten van de Schatkist aangehouden door de andere geldscheppende instellingen dan de Nationale Bank.³ De cijfers van deze rubriek zijn onderschat voor het bedrag van munten en biljetten van de Schatkist aangehouden door de andere geldscheppende instellingen dan de Nationale Bank.⁴ Incl. de direct opeisbare tegoeden van de parastatale instellingen behalve dit van het Rentenfonds hetwelk onder C5a voorkomt.

b) - Geldscheppende openbare instellingen ¹ — Activa — Driemaandelijks cijfers

(miljarden franken)

| | 30-6-62 | 30-9-62 | 31-12-62 | 31-3-63 | 30-6-63 | 30-6-63 2 | 30-9-63 | 31-12-63 | 31-3-64 | 30-6-64 | 30-9-64 | 31-12-64 | 31-3-65 | 30-6-65 | 30-9-65 | 31-12-65 | 31-3-66 | 30-6-66 | 30-9-66 | 31-12-66 | 31-3-67 |
|---|---------|---------|----------|---------|---------|--------------|---------|----------|---------|---------|---------|----------|---------|---------|---------|----------|---------|---------|---------|----------|---------|
| A. Vorderingen op het buitenland : | | | | | | | | | | | | | | | | | | | | | |
| 1. Goud | — | — | — | — | — | — | — | — | — | — | — | — | — | — | — | — | — | — | — | — | — |
| 2. I.M.F. — Deelneming | — | — | — | — | — | — | — | — | — | — | — | — | — | — | — | — | — | — | — | — | — |
| — Leningen | — | — | — | — | — | — | — | — | — | — | — | — | — | — | — | — | — | — | — | — | — |
| 3. Obligaties | — | — | — | — | — | — | — | — | — | — | — | — | — | — | — | — | — | — | — | — | — |
| 4. Uitvoeraccepten in Belgische franken | 0,2 | 0,2 | 0,2 | 0,1 | 0,1 | 0,1 | ... | 0,2 | 0,2 | ... | ... | 0,1 | 0,2 | 0,1 | 0,5 | 0,1 | 0,4 | ... | ... | 0,1 | ... |
| 5. Vordering op de F.B.U. | — | — | — | — | — | — | — | — | — | — | — | — | — | — | — | — | — | — | — | — | — |
| 6. Andere : | | | | | | | | | | | | | | | | | | | | | |
| a) in deviezen | — | — | — | — | — | — | — | — | — | — | — | — | — | — | — | — | — | — | — | — | — |
| b) in Belgische franken | — | — | — | — | — | — | — | — | — | — | — | — | — | — | — | — | — | — | — | — | — |
| 7. Statistische aanpassing | — | — | — | — | — | — | — | — | — | — | — | — | — | — | — | — | — | — | — | — | — |
| Totaal van de vorderingen op het buitenl. | 0,2 | 0,2 | 0,2 | 0,1 | 0,1 | 0,1 | ... | 0,2 | 0,2 | ... | ... | 0,1 | 0,2 | 0,1 | 0,5 | 0,1 | 0,4 | ... | ... | 0,1 | ... |
| B. Vorderingen op de binnenlandse geldscheppende sector : | | | | | | | | | | | | | | | | | | | | | |
| 1. Munten en biljetten | 0,1 | 0,1 | ... | ... | ... | 0,1 | 0,1 | 0,1 | 0,1 | ... | 0,1 | 0,1 | 0,1 | 0,1 | 0,1 | 0,1 | ... | 0,1 | 0,1 | 0,1 | 0,1 |
| 2. Andere : | | | | | | | | | | | | | | | | | | | | | |
| a) op de Nationale Bank van België | ... | ... | ... | ... | ... | ... | ... | ... | ... | ... | ... | ... | ... | ... | ... | ... | ... | ... | ... | ... | ... |
| b) op de andere instellingen | ... | ... | ... | ... | ... | ... | ... | 0,1 | 0,1 | 0,1 | 0,1 | 0,6 | 0,1 | 0,1 | 0,1 | 0,1 | ... | 0,1 | 0,1 | 0,4 | 0,1 |
| c) op de depositobanken | ... | ... | 0,3 | ... | 0,4 | ... | ... | ... | ... | ... | ... | ... | 0,4 | ... | ... | ... | ... | ... | ... | ... | ... |
| C. Vorderingen op de binnenlandse niet-geldscheppende sector : | | | | | | | | | | | | | | | | | | | | | |
| 1. Op de Staat : | | | | | | | | | | | | | | | | | | | | | |
| a) op ten hoogste één jaar | 36,6 | 36,8 | 37,5 | 40,0 | 41,2 | 40,3 | 39,0 | 42,9 | 42,0 | 44,2 | 42,9 | 48,0 | 41,0 | 44,2 | 43,0 | 47,1 | 44,3 | 45,3 | 40,6 | 48,5 | 46,7 |
| b) op meer dan één jaar : | | | | | | | | | | | | | | | | | | | | | |
| — oblig. verkrijgbaar door elke belegger . | 5,2 | 5,1 | 5,3 | 5,5 | 5,5 | 5,6 | 5,6 | 5,7 | 5,7 | 5,8 | 5,7 | 5,7 | 5,5 | 5,5 | 5,2 | 6,3 | 6,5 | 6,5 | 6,5 | 6,5 | 6,5 |
| — overige | — | — | — | — | — | — | — | — | — | — | — | — | — | — | — | — | — | — | — | — | — |
| 2. Op de lagere overheid en de administratieve parastatale instellingen : | | | | | | | | | | | | | | | | | | | | | |
| a) op ten hoogste één jaar | 2,5 | 3,2 | 4,5 | 3,3 | 3,4 | 3,4 | 3,4 | 4,3 | 3,1 | 3,7 | 3,5 | 4,8 | 5,5 | 5,7 | 5,0 | 6,5 | 6,2 | 7,3 | 8,3 | 9,6 | 5,4 |
| b) op meer dan één jaar : | | | | | | | | | | | | | | | | | | | | | |
| — oblig. verkrijgbaar door elke belegger . | 0,2 | 0,2 | 0,1 | 0,2 | 0,1 | ... | ... | ... | ... | ... | ... | ... | ... | ... | ... | ... | ... | ... | ... | ... | ... |
| — overige | — | — | — | — | — | — | — | — | — | — | — | — | — | — | — | — | — | — | — | — | — |
| 3. Op de bedrijven, particulieren en parastatale bedrijven : | | | | | | | | | | | | | | | | | | | | | |
| a) accepten | 0,5 | 0,2 | 0,1 | 0,2 | 0,1 | 0,1 | ... | 0,5 | 0,1 | ... | 0,1 | 0,4 | ... | 0,5 | 0,2 | 0,7 | 0,4 | 0,1 | 0,1 | 0,4 | 0,1 |
| b) handelspapier | 0,7 | 0,7 | 0,9 | 0,8 | 0,7 | 0,5 | 0,6 | 0,6 | 0,6 | 0,4 | 0,4 | 0,4 | 0,5 | 0,3 | 0,3 | 0,3 | 0,4 | 0,3 | 0,1 | 0,5 | 0,2 |
| c) voorschotten | 0,1 | 0,1 | 0,1 | 0,1 | 0,1 | ... | ... | ... | ... | ... | ... | ... | ... | ... | ... | ... | ... | ... | ... | ... | ... |
| d) obligaties : | | | | | | | | | | | | | | | | | | | | | |
| — verkrijgbaar door elke belegger | ... | ... | ... | ... | ... | ... | 0,1 | ... | ... | ... | ... | ... | 0,1 | ... | ... | ... | ... | 0,1 | ... | ... | ... |
| — overige | ... | ... | ... | ... | ... | ... | ... | 0,2 | 0,2 | 0,3 | 0,4 | 0,4 | 0,5 | 0,5 | 0,5 | 0,5 | 0,7 | 0,8 | 0,9 | 0,3 | 0,8 |
| 4. Op het Rentenfonds : op ten hoogste één jaar . | | | | | | | | | | | | | | | | | | | | | |
| 5. Op de parastatale kredietinstellingen : | | | | | | | | | | | | | | | | | | | | | |
| a) op ten hoogste één jaar | ... | ... | ... | ... | ... | ... | ... | ... | ... | ... | ... | ... | ... | ... | ... | 0,2 | ... | ... | ... | ... | ... |
| b) op meer dan één jaar : | | | | | | | | | | | | | | | | | | | | | |
| — oblig. verkrijgbaar door elke belegger . | ... | ... | ... | ... | ... | ... | ... | ... | ... | ... | ... | ... | ... | ... | ... | ... | ... | ... | ... | ... | ... |
| — overige | 0,1 | 0,1 | 0,1 | 0,1 | 0,1 | 0,1 | 0,1 | 0,1 | 0,1 | 0,1 | 0,1 | 0,1 | 0,1 | 0,1 | 0,1 | 0,1 | 0,1 | 0,1 | 0,1 | 0,1 | 0,1 |
| D. Andere | 4,6 | 4,7 | 4,7 | 5,0 | 5,2 | 4,5 | 3,1 | 3,0 | 3,6 | 4,2 | 3,4 | 2,4 | 2,9 | 3,8 | 3,1 | 2,9 | 3,1 | 2,4 | 3,4 | 4,9 | 3,7 |
| TOTAAL DER ACTIVA ... | 50,8 | 51,4 | 53,8 | 55,3 | 56,9 | 54,7 | 52,0 | 57,7 | 55,8 | 58,8 | 56,7 | 63,0 | 56,9 | 60,9 | 58,1 | 64,9 | 62,1 | 63,1 | 60,2 | 71,4 | 63,7 |

1 Bestuur der Postchecks, Belgisch Muntfonds (activa op korte termijn en obligaties), Nationale Kas voor Beroepskrediet (activa op korte termijn) tot 30 juni 1963, oude reeks, Gemeentekrediet van België (activa die de tegenwaarde vormen van de direct en op ten hoogste één maand opeisbare passiva), Herdiscontering- en Waarborginstituut (activa gefinancierd door een beroep op de geldscheppende instellingen). Met betrekking tot het Belgisch Muntfonds is de tegenwaarde van het overschot van de getelde passiva op de getelde activa opgenomen in rubriek « D - Andere ». Wat de Nationale Kas voor Beroepskrediet betreft werd de tegenwaarde van het overschot van de getelde passiva op de getelde activa tot 30 juni 1963, oude reeks, opgenomen in de rubriek « D - Andere ».

2 Voor de verklaring van de verschillen tussen de nieuwe en de oude reeks (voorgaande kolom) verwijzen wij de lezer naar deel 2 van het artikel « Hoofdstuk XII, Vorderingen en schulden in de Belgische economie en XIII, Geldscheppende instellingen van de statistieken » van het Tijdschrift voor Documentatie en Voorlichting (N.B.B.) : XLIIe jaargang, deel I, nr 1, januari 1967.

b) - Geidscheppende openbare instellingen ¹ — Passiva — Driemaandelijks cijfers

(miljarden franken)

| | 30-6-62 | 30-9-62 | 31-12-62 | 31-3-63 | 30-6-63 | 30-6-63 5 | 30-9-63 | 31-12-63 | 31-3-64 | 30-6-64 | 30-9-64 | 31-12-64 | 31-3-65 | 30-6-65 | 30-9-65 | 31-12-65 | 31-3-66 | 30-6-66 | 30-9-66 | 31-12-66 | 31-3-67 |
|---|---------|---------|----------|---------|---------|--------------|---------|----------|---------|---------|---------|----------|---------|---------|---------|----------|---------|---------|---------|----------|---------|
| A. Verplichtingen aan het buitenland : | | | | | | | | | | | | | | | | | | | | | |
| 1. I.M.F. | — | — | — | — | — | — | — | — | — | — | — | — | — | — | — | — | — | — | — | — | — |
| 2. E.B.U. | — | — | — | — | — | — | — | — | — | — | — | — | — | — | — | — | — | — | — | — | — |
| 3. Andere : | | | | | | | | | | | | | | | | | | | | | |
| a) in deviezen | — | — | — | — | — | — | — | — | — | — | — | — | — | — | — | — | — | — | — | — | — |
| b) in Belgische franken | 2,0 | 2,0 | 1,9 | 2,6 | 2,6 | 2,6 | 2,5 | 3,1 | 3,1 | 3,0 | 2,9 | 2,8 | 2,7 | 2,6 | 2,5 | 2,3 | 2,1 | 2,0 | 1,2 | 1,2 | 1,0 |
| 4. Statistische aanpassing | — | — | — | — | — | — | — | — | — | — | — | — | — | — | — | — | — | — | — | — | — |
| Totaal der verplichtingen aan het buitenland | 2,0 | 2,0 | 1,9 | 2,6 | 2,6 | 2,6 | 2,5 | 3,1 | 3,1 | 3,0 | 2,9 | 2,8 | 2,7 | 2,6 | 2,5 | 2,3 | 2,1 | 2,0 | 1,2 | 1,2 | 1,0 |
| B. Verplichtingen aan de binnenlandse geldscheppende sector : | | | | | | | | | | | | | | | | | | | | | |
| 1. Munten en biljetten ² | 0,5 | 0,4 | 0,3 | 0,4 | 0,3 | 0,3 | 0,4 | 0,3 | 0,3 | 0,2 | 0,3 | 0,4 | 0,6 | 0,5 | 0,5 | 0,4 | 0,5 | 0,4 | 0,4 | 0,3 | 0,4 |
| 2. Andere : | | | | | | | | | | | | | | | | | | | | | |
| a) aan de Nationale Bank van België | ... | ... | ... | 0,1 | 0,1 | 0,1 | ... | ... | ... | ... | ... | ... | ... | ... | ... | ... | 0,2 | ... | 0,6 | ... | ... |
| b) aan de openbare instellingen | ... | ... | ... | ... | ... | ... | ... | 0,1 | 0,1 | 0,1 | ... | 0,6 | 0,1 | 0,1 | 0,1 | 0,1 | ... | 0,1 | ... | 0,4 | 0,1 |
| c) aan de depositobanken : | | | | | | | | | | | | | | | | | | | | | |
| — monetaire reserve | — | — | — | — | — | — | — | — | — | — | — | — | — | — | — | — | — | — | — | — | — |
| — andere | 1,0 | 0,9 | 2,6 | 0,7 | 0,6 | 0,5 | 0,4 | 3,1 | 2,2 | 1,0 | 1,1 | 6,0 | 2,2 | 0,9 | 1,3 | 5,8 | 3,0 | 0,6 | 0,7 | 5,8 | 2,3 |
| C. Verplichtingen aan de binnenlandse niet geldscheppende sector : | | | | | | | | | | | | | | | | | | | | | |
| 1. Chartaal geld ³ | 5,6 | 5,7 | 5,8 | 5,8 | 5,9 | 5,9 | 5,9 | 6,0 | 6,0 | 6,2 | 6,3 | 6,4 | 6,3 | 6,4 | 6,4 | 6,6 | 6,5 | 6,7 | 6,8 | 6,9 | 6,9 |
| 2. Giraal geld : | | | | | | | | | | | | | | | | | | | | | |
| a) aangehouden door de bedrijven en particulieren ⁴ | 30,6 | 31,1 | 32,4 | 33,2 | 34,5 | 32,5 | 31,6 | 33,0 | 32,8 | 35,9 | 34,4 | 36,0 | 35,5 | 37,7 | 36,0 | 37,9 | 37,2 | 41,2 | 38,5 | 41,9 | 39,0 |
| b) aangehouden door de overheid | 10,4 | 11,0 | 10,6 | 12,5 | 12,7 | 12,7 | 11,2 | 12,1 | 11,3 | 12,4 | 11,7 | 10,8 | 9,2 | 12,2 | 10,8 | 11,8 | 12,4 | 12,0 | 12,0 | 14,9 | 14,0 |
| 3. Quasi-monetaire liquiditeiten : | | | | | | | | | | | | | | | | | | | | | |
| a) Aangehouden door de bedrijven en particulieren : | | | | | | | | | | | | | | | | | | | | | |
| — deposito's in Belgische franken op meer dan één maand | — | — | — | — | — | — | — | — | — | — | — | — | — | — | — | — | — | — | — | — | — |
| — deposito's in Belgische franken op depositoboekjes | — | — | — | — | — | — | — | — | — | — | — | — | — | — | — | — | — | — | — | — | — |
| — deposito's in deviezen | — | — | — | — | — | — | — | — | — | — | — | — | — | — | — | — | — | — | — | — | — |
| b) aangehouden door de Schatkist | — | — | — | — | — | — | — | — | — | — | — | — | — | — | — | — | — | — | — | — | — |
| 4. Obligatieleningen | — | — | — | — | — | — | — | — | — | — | — | — | — | — | — | — | — | — | — | — | — |
| 5. Andere : | | | | | | | | | | | | | | | | | | | | | |
| a) tegenover het Rentenfonds | 0,7 | 0,3 | 0,1 | ... | 0,1 | 0,1 | ... | ... | ... | ... | ... | ... | ... | 0,5 | 0,2 | ... | ... | ... | ... | ... | ... |
| b) tegenover de parastatale kredietinstellingen | ... | ... | 0,1 | ... | 0,1 | ... | ... | ... | ... | ... | ... | ... | 0,3 | ... | 0,3 | ... | 0,2 | 0,1 | ... | ... | ... |
| c) tegenover de Schatkist | — | — | — | — | — | — | — | — | — | — | — | — | — | — | — | — | — | — | — | — | — |
| D. Andere | ... | ... | ... | ... | ... | ... | ... | ... | ... | ... | ... | ... | ... | ... | ... | ... | ... | ... | ... | ... | ... |
| TOTAAL DER PASSIVA ... | 50,8 | 51,4 | 53,8 | 55,3 | 56,9 | 54,7 | 52,0 | 57,7 | 55,8 | 58,8 | 56,7 | 63,0 | 56,9 | 60,9 | 58,1 | 64,9 | 62,1 | 63,1 | 60,2 | 71,4 | 63,7 |

¹ Bestuur der Postchecks, Belgisch Muntfonds (munten en biljetten), Nationale Kas voor Beroepskrediet (direct en op ten hoogste 30 dagen, inbegrepen de deposito's op meer dan 1 maand, die niet konden geëlimineerd worden) tot 30 juni 1963 oude reeks, Gemeentekrediet van België (direct en op ten hoogste één maand opeisbare passiva), Herdiscontering- en Waarborginstituut (passiva t.o.v. geldscheppende instellingen).

² Alleen de munten en biljetten in de handen van de Nationale Bank van België.

³ De cijfers zijn overschat voor een bedrag gelijk aan de munten en biljetten van de Schatkist, die door de andere geldscheppende instellingen dan de Nationale Bank van België worden aangehouden.

⁴ Incl. de direct opeisbare tegoeden van de parastatale instellingen, behalve deze van bepaalde administratieve parastatale instellingen welke in rubriek C2b begrepen zijn.

⁵ Voor de verklaring van de verschillen tussen de nieuwe en de oude reeks (voorgaande kolom) verwijzen wij de lezer naar deel 2 van het artikel « Hoofdstuk XII, Vorderingen en schulden in de Belgische economie en XIII, Geldscheppende instellingen van de statistieken » van het Tijdschrift voor Documentatie en Voorlichting (N.B.B.) : XLIII jaargang, deel I, nr 1, januari 1967

c) - Depositobanken — Activa — Driemaandelijke cijfers

(miljarden franken)

| | 30-6-62 | 30-9-62 | 31-12-62 | 31-3-63 | 30-6-63 r | 30-6-63 1 | 30-9-63 | 31-12-63 | 31-3-64 | 30-6-64 | 30-9-64 | 31-12-64 | 31-3-65 | 30-6-65 | 30-9-65 | 31-12-65 | 31-3-66 | 30-6-66 | 30-9-66 | 31-12-66 | 31-3-67 |
|---|--------------|--------------|--------------|--------------|--------------|--------------|--------------|--------------|--------------|--------------|--------------|--------------|--------------|--------------|--------------|--------------|--------------|--------------|--------------|--------------|--------------|
| A. Vorderingen op het buitenland : | | | | | | | | | | | | | | | | | | | | | |
| 1. Goud | — | — | — | — | — | — | — | — | — | — | — | — | — | — | — | — | — | — | — | — | — |
| 2. I.M.F. — Deelneming | — | — | — | — | — | — | — | — | — | — | — | — | — | — | — | — | — | — | — | — | — |
| — Leningen | — | — | — | — | — | — | — | — | — | — | — | — | — | — | — | — | — | — | — | — | — |
| 3. Obligaties | 1,2 | 1,1 | 1,1 | 1,1 | 1,1 | 0,4 | 0,5 | 0,6 | 0,6 | 0,6 | 0,5 | 0,6 | 0,7 | 0,7 | 0,7 | 1,4 | 1,9 | 1,8 | 1,8 | 1,9 | v 1,9 |
| 4. Uitvoeraccepten in Belgische franken | 2,2 | 2,1 | 0,8 | 1,1 | 2,1 | 3,2 | 2,8 | 2,7 | 2,5 | 2,9 | 3,6 | 4,8 | 5,6 | 4,3 | 4,2 | 5,2 | 6,3 | 4,6 | 6,0 | 5,6 | 5,4 |
| 5. Vordering op de E.B.U. | — | — | — | — | — | — | — | — | — | — | — | — | — | — | — | — | — | — | — | — | — |
| 6. Andere : | | | | | | | | | | | | | | | | | | | | | |
| a) in deviezen ² | 15,7 | 16,3 | 19,5 | 19,3 | 23,9 | 24,1 | 25,4 | 23,4 | 28,5 | 29,3 | 28,4 | 29,0 | 39,7 | 35,2 | 34,7 | 36,7 | 43,5 | 43,3 | 43,3 | 52,6 | 48,5 |
| b) in Belgische franken ² | 2,5 | 2,2 | 2,2 | 3,3 | 3,4 | 4,5 | 4,9 | 4,5 | 5,1 | 5,6 | 5,3 | 5,5 | 6,2 | 6,3 | 6,2 | 6,9 | 7,3 | 7,2 | 7,8 | 8,3 | 10,3 |
| 7. Statistische aanpassing | -0,4 | +0,6 | +0,1 | +0,7 | -0,1 | — | — | — | — | — | — | — | — | — | — | — | — | — | — | — | — |
| Totaal van de vorderingen op het buitenl. | 21,2 | 22,3 | 23,7 | 25,5 | 30,4 | 32,2 | 33,6 | 31,2 | 36,7 | 38,4 | 37,8 | 39,9 | 52,2 | 46,5 | 45,8 | 50,2 | 59,0 | 56,9 | 58,9 | 68,4 | v66,1 |
| B. Vorderingen op de binnenlandse geldscheppende sector : | | | | | | | | | | | | | | | | | | | | | |
| 1. Munten en biljetten | 2,3 | 2,2 | 2,6 | 2,5 | 2,5 | 2,4 | 2,5 | 2,8 | 3,1 | 2,9 | 2,8 | 2,9 | 3,0 | 3,2 | 3,2 | 3,4 | 3,5 | 3,7 | 3,2 | 3,4 | 3,5 |
| 2. Andere : | | | | | | | | | | | | | | | | | | | | | |
| a) op de Nationale Bank van België : | | | | | | | | | | | | | | | | | | | | | |
| — monetaire reserve | — | — | — | — | — | — | — | — | — | — | 1,2 | 1,2 | 1,3 | 1,4 | — | — | — | — | — | — | — |
| — andere | 0,1 | 0,1 | 1,6 | 2,2 | 0,1 | 0,1 | 0,1 | 2,3 | 1,4 | 0,1 | 0,1 | 0,7 | 2,1 | 0,1 | 0,2 | 1,4 | 1,7 | 0,1 | 0,1 | 1,3 | 2,1 |
| b) op de openbare instellingen | 1,0 | 0,9 | 2,6 | 0,8 | 0,5 | 0,5 | 0,4 | 3,0 | 2,2 | 1,0 | 1,0 | 6,0 | 2,2 | 0,9 | 1,2 | 5,8 | 3,0 | 0,6 | 0,6 | 5,8 | 2,3 |
| c) op de depositobanken | 3,2 | 3,4 | 3,3 | 4,2 | 4,1 | 3,7 | 5,9 | 4,7 | 5,3 | 4,5 | 5,1 | 5,0 | 6,8 | 6,1 | 6,1 | 5,1 | 5,7 | 5,1 | 5,5 | 6,2 | 5,5 |
| C. Vorderingen op de binnenlandse niet geldscheppende sector : | | | | | | | | | | | | | | | | | | | | | |
| 1. Op de Staat : | | | | | | | | | | | | | | | | | | | | | |
| a) op ten hoogste één jaar | 39,4 | 39,0 | 14,4 | 19,1 | 22,1 | 22,4 | 24,3 | 22,7 | 26,0 | 26,3 | 26,5 | 24,6 | 29,1 | 29,7 | 33,6 | 28,8 | 29,6 | 33,7 | 31,9 | 34,0 | v32,1 |
| b) op meer dan één jaar : | | | | | | | | | | | | | | | | | | | | | |
| — oblig. verkrijgbaar door elke belegger . | 22,5 | 23,9 | 25,9 | 27,3 | 26,7 | 29,6 | 29,5 | 29,8 | 30,0 | 31,1 | 30,1 | 30,6 | 33,0 | 35,5 | 34,8 | 37,4 | 37,2 | 38,3 | 40,4 | 37,9 | v38,0 |
| — overige | 3,7 | 3,8 | 24,5 | 22,8 | 22,8 | 22,9 | 22,8 | 23,9 | 24,4 | 24,3 | 24,3 | 24,6 | 23,8 | 24,2 | 26,0 | 26,8 | 27,1 | 27,6 | 29,5 | 30,7 | v30,6 |
| 2. Op de lagere overheid en de administratieve parastatale instellingen : | | | | | | | | | | | | | | | | | | | | | |
| a) op ten hoogste één jaar | — | — | — | — | — | — | — | — | — | — | — | — | — | — | — | — | — | — | — | — | — |
| b) op meer dan één jaar : | | | | | | | | | | | | | | | | | | | | | |
| — oblig. verkrijgbaar door elke belegger . | 1,6 | 1,9 | 1,8 | 1,2 | 1,6 | 0,2 | 0,3 | 0,3 | 0,3 | 0,3 | 0,4 | 0,4 | 0,4 | 0,7 | 0,7 | 0,7 | 0,7 | 0,7 | 0,8 | 1,0 | v 1,3 |
| — overige | 1,0 | 1,1 | 1,1 | 1,1 | 1,0 | 1,1 | 1,2 | 1,0 | 1,1 | 0,9 | 0,8 | 0,8 | 1,0 | 1,0 | 1,0 | 1,0 | 1,0 | 1,0 | 1,0 | 1,0 | v 1,4 |
| 3. Op de bedrijven, particulieren en parastatale bedrijven : | | | | | | | | | | | | | | | | | | | | | |
| a) accepten | 4,1 | 5,1 | 3,0 | 3,5 | 4,9 | 3,8 | 3,3 | 2,4 | 2,9 | 2,7 | 3,9 | 5,5 | 6,8 | 5,7 | 9,5 | 5,5 | 7,5 | 7,3 | 7,0 | 7,2 | 7,1 |
| b) handelspapier | 25,4 | 27,2 | 26,9 | 32,2 | 32,9 | 32,8 | 34,4 | 37,7 | 38,3 | 40,0 | 39,7 | 41,5 | 40,5 | 43,1 | 42,0 | 45,6 | 45,5 | 47,3 | 48,5 | 55,6 | 56,5 |
| c) voorschotten | 31,1 | 31,8 | 35,6 | 35,1 | 37,5 | 37,3 | 39,7 | 42,4 | 43,5 | 44,8 | 46,9 | 47,8 | 48,3 | 50,4 | 52,7 | 54,8 | 57,5 | 59,6 | 64,8 | 63,3 | 69,4 |
| d) obligaties : | | | | | | | | | | | | | | | | | | | | | |
| — verkrijgbaar door elke belegger | 2,9 | 2,9 | 2,7 | 2,7 | 2,9 | 2,2 | 2,1 | 2,1 | 2,0 | 2,0 | 2,0 | 2,0 | 2,0 | 2,1 | 2,0 | 1,8 | 1,8 | 1,5 | 1,8 | 1,8 | v 2,1 |
| — overige | 0,9 | 0,9 | 1,2 | 1,2 | 1,2 | 1,2 | 1,1 | 1,0 | 1,1 | 1,7 | 2,1 | 2,1 | 2,0 | 2,0 | 2,0 | 1,9 | 1,7 | 1,8 | 1,8 | 2,0 | v 2,1 |
| 4. Op het Rentenfonds : op ten hoogste één jaar . | 8,6 | 8,6 | 6,4 | 6,5 | 7,9 | 7,9 | 6,3 | 6,8 | 5,9 | 6,3 | 6,3 | 7,4 | 7,0 | 7,6 | 5,7 | 4,7 | 6,4 | 5,9 | 4,4 | 4,3 | — |
| 5. Op de parastatale kredietinstellingen : | | | | | | | | | | | | | | | | | | | | | |
| a) op ten hoogste één jaar | ... | ... | 0,1 | ... | ... | 0,1 | ... | 0,2 | 0,2 | 0,1 | 0,1 | 0,4 | 0,1 | ... | 0,1 | 0,2 | 0,2 | 0,5 | 0,7 | 1,0 | v 1,0 |
| b) op meer dan één jaar : | | | | | | | | | | | | | | | | | | | | | |
| — oblig. verkrijgbaar door elke belegger . | 8,3 | 8,5 | 8,9 | 9,3 | 9,9 | 9,9 | 10,1 | 10,3 | 10,1 | 9,9 | 9,7 | 9,8 | 10,8 | 10,9 | 10,9 | 11,4 | 11,3 | 11,7 | 12,4 | 13,2 | v13,2 |
| — overige | 0,7 | 0,7 | 0,7 | 0,7 | 0,5 | 0,5 | 0,5 | 0,5 | 0,5 | 0,6 | 0,6 | 0,7 | 0,7 | 0,7 | 0,8 | 0,9 | 1,2 | 1,4 | 1,4 | 1,4 | v 1,4 |
| D. Andere | 29,6 | 28,1 | 31,1 | 29,7 | 32,5 | 31,2 | 31,4 | 31,7 | 31,0 | 34,3 | 32,1 | 36,2 | 36,2 | 40,9 | 40,9 | 43,3 | 41,9 | 45,3 | 45,9 | 49,0 | v51,8 |
| TOTAAL DER ACTIVA ... | 207,6 | 212,4 | 218,1 | 227,6 | 242,0 | 242,0 | 249,5 | 256,8 | 266,0 | 272,2 | 273,5 | 290,1 | 309,3 | 312,7 | 319,2 | 330,7 | 343,5 | 350,0 | 360,6 | 388,5 | 387,5 |

¹ Voor de verklaring van de verschillen tussen de nieuwe en de oude reeks (voorgaande kolom) verwijzen wij de lezer naar deel 2 van het artikel « Hoofdstuk XII, Vorderingen en schulden in de Belgische economie en XIII, Geldscheppende instellingen van de statistieken » van het Tijdschrift voor Documentatie en Voorlichting (N.B.B.) : XLIIe jaargang, deel I, nr 1, januari 1967.

² Voor de data vóór 30 juni 1963 hebben de bedragen opgenomen in de rubriek « 6a) in buitenlandse valuta's » uitsluitend betrekking op de convertibele vreemde geldsoorten, terwijl die van rubriek « 6b) in Belgische franken » niet enkel betrekking hebben op de Belgische franken doch ook op de niet-convertibele buitenlandse valuta's. Deze laatste vertegenwoordigen slechts geringe bedragen.

c) - Depositobanken — Passiva — Driemaandelijke cijfers

(miljarden franken)

| | 30-6-62 | 30-9-62 | 31-12-62 | 31-3-63 | 30-6-63 r | 30-6-63 1 | 30-9-63 | 31-12-63 | 31-3-64 | 30-6-64 | 30-9-64 | 31-12-64 | 31-3-65 | 30-6-65 | 30-9-65 | 31-12-65 | 31-3-66 | 30-6-66 | 30-9-66 | 31-12-66 | 31-3-67 |
|---|--------------|--------------|--------------|--------------|--------------|--------------|--------------|--------------|--------------|--------------|--------------|--------------|--------------|--------------|--------------|--------------|--------------|--------------|--------------|--------------|--------------|
| A. Verplichtingen aan het buitenland : | | | | | | | | | | | | | | | | | | | | | |
| 1. I.M.F. | — | — | — | — | — | — | — | — | — | — | — | — | — | — | — | — | — | — | — | — | — |
| 2. E.B.U. | — | — | — | — | — | — | — | — | — | — | — | — | — | — | — | — | — | — | — | — | — |
| 3. Andere : | | | | | | | | | | | | | | | | | | | | | |
| a) in deviezen ² | 16,4 | 17,2 | 20,4 | 21,7 | 28,1 | 29,1 | 32,4 | 34,4 | 40,5 | 41,7 | 43,1 | 45,9 | 54,9 | 51,1 | 53,1 | 55,3 | 62,6 | 62,3 | 67,1 | 78,3 | 73,2 |
| b) in Belgische franken ^{2 3} | 11,1 | 11,2 | 12,4 | 12,3 | 13,5 | 16,1 | 17,6 | 16,9 | 16,7 | 17,5 | 15,9 | 18,1 | 21,1 | 21,0 | 20,3 | 20,6 | 20,7 | 22,3 | 22,8 | 24,3 | 25,0 |
| 4. Statistische aanpassing | -0,9 | -0,1 | -0,3 | +0,6 | +0,6 | — | — | — | — | — | — | — | — | — | — | — | — | — | — | — | — |
| Totaal der verplichtingen aan het buitenland | 26,6 | 28,3 | 32,5 | 34,6 | 42,2 | 45,2 | 50,0 | 51,3 | 57,2 | 59,2 | 59,0 | 64,0 | 76,0 | 72,1 | 73,4 | 75,9 | 83,3 | 84,6 | 89,9 | 102,6 | 98,2 |
| B. Verplichtingen aan de binnenlandse geldscheppende sector : | | | | | | | | | | | | | | | | | | | | | |
| 1. Munten en biljetten | — | — | — | — | — | — | — | — | — | — | — | — | — | — | — | — | — | — | — | — | — |
| 2. Andere : | | | | | | | | | | | | | | | | | | | | | |
| a) aan de Nationale Bank van België | ... | ... | 1,3 | 0,3 | 0,2 | 0,2 | 1,5 | 0,3 | ... | ... | ... | 0,2 | ... | ... | ... | ... | 0,5 | ... | 0,4 | ... | ... |
| b) aan de openbare instellingen | ... | ... | 0,3 | ... | 0,3 | ... | ... | ... | ... | ... | ... | ... | 0,4 | ... | ... | ... | ... | ... | 0,1 | ... | ... |
| c) aan de depositobanken | 3,1 | 3,4 | 3,3 | 4,3 | 4,1 | 3,7 | 5,9 | 4,6 | 5,3 | 4,5 | 5,1 | 5,0 | 6,8 | 6,0 | 6,1 | 5,1 | 5,7 | 5,1 | 5,5 | 6,2 | 5,6 |
| C. Verplichtingen aan de binnenlandse niet-geldscheppende sector : | | | | | | | | | | | | | | | | | | | | | |
| 1. Chartaal geld | — | — | — | — | — | — | — | — | — | — | — | — | — | — | — | — | — | — | — | — | — |
| 2. Giraal geld : | | | | | | | | | | | | | | | | | | | | | |
| a) aangehouden door de bedrijven en particulieren | 68,3 | 67,5 | 69,3 | 72,9 | 76,0 | 75,8 | 73,6 | 78,5 | 77,3 | 79,8 | 79,0 | 86,3 | 86,4 | 90,4 | 90,1 | 95,1 | 94,6 | 98,2 | 94,8 | 103,6 | 99,8 |
| b) aangehouden door de overheid | — | — | — | — | — | — | — | — | — | — | — | — | — | — | — | — | — | — | — | — | — |
| 3. Quasi-monetaire liquiditeiten : | | | | | | | | | | | | | | | | | | | | | |
| a) aangehouden door de bedrijven en particulieren : | | | | | | | | | | | | | | | | | | | | | |
| — deposito's in Belgische franken op meer dan één maand | 30,5 | 31,9 | 28,6 | 28,6 | 27,9 | 27,9 | 26,6 | 25,8 | 26,4 | 25,6 | 29,9 | 29,5 | 32,7 | 32,4 | 34,2 | 35,4 | 38,3 | 36,3 | 40,5 | 40,5 | 45,6 |
| — deposito's in Belgische franken op depositoboekjes | 17,4 | 18,4 | 19,9 | 22,1 | 23,4 | 23,4 | 26,4 | 29,2 | 31,9 | 32,7 | 34,2 | 35,6 | 37,8 | 38,8 | 40,6 | 42,0 | 44,1 | 44,8 | 46,0 | 48,5 | 52,0 |
| — deposito's in deviezen | 7,9 | 8,0 | 7,4 | 7,4 | 8,2 | 8,2 | 8,4 | 9,1 | 10,1 | 8,1 | 5,0 | 5,1 | 4,5 | 5,1 | 3,9 | 4,4 | 4,2 | 4,9 | 5,1 | 5,7 | 6,0 |
| b) aangehouden door de Schatkist | — | — | — | — | — | — | — | — | — | — | — | — | — | — | — | — | — | — | — | — | — |
| 4. Obligatieleningen | 9,8 | 10,4 | 11,1 | 11,1 | 11,2 | 11,2 | 11,3 | 11,4 | 11,2 | 11,2 | 11,3 | 11,4 | 11,4 | 11,3 | 11,3 | 11,4 | 11,5 | 11,5 | 11,7 | 12,0 | 12,4 |
| 5. Andere : | | | | | | | | | | | | | | | | | | | | | |
| a) tegenover het Rentenfonds | 1,3 | 0,7 | ... | 0,2 | 0,2 | 0,2 | ... | ... | ... | ... | ... | ... | ... | ... | 0,6 | ... | ... | ... | ... | ... | — |
| b) tegenover de parastatale kredietinstellingen | 0,2 | 0,3 | 0,2 | 0,1 | 0,3 | 0,7 | 0,3 | 0,3 | 0,4 | 0,6 | 1,1 | ... | 0,4 | 0,1 | 0,1 | 0,2 | 0,4 | 0,1 | 0,2 | ... | 0,3 |
| c) tegenover de Schatkist | — | — | — | — | — | — | — | — | — | — | — | — | — | — | — | — | — | — | — | — | — |
| D. Andere | 42,5 | 43,5 | 44,2 | 46,0 | 48,0 | 45,5 | 45,5 | 46,3 | 46,2 | 50,5 | 48,9 | 53,0 | 52,9 | 56,5 | 58,9 | 61,2 | 60,9 | 64,5 | 66,4 | 69,4 | 67,6 |
| TOTAAL DER PASSIVA ... | 207,6 | 212,4 | 218,1 | 227,6 | 242,0 | 242,0 | 249,5 | 256,8 | 266,0 | 272,2 | 273,5 | 290,1 | 309,3 | 312,7 | 319,2 | 330,7 | 343,5 | 350,0 | 360,6 | 388,5 | 387,5 |

¹ Voor de verklaring van de verschillen tussen de nieuwe en de oude reeks (voorgaande kolom) verwijzen wij de lezer naar deel 2 van het artikel « Hoofdstuk XII, Vorderingen en schulden in de Belgische economie en XIII, Geldscheppende instellingen van de statistieken » van het Tijdschrift voor Documentatie en Voorlichting (N.B.B.) : XLIIe jaargang, deel I, nr 1, januari 1967.

² Voor de data vóór 30 juni 1963 hebben de bedragen opgenomen in de rubriek « 3a) in buitenlandse valuta's » uitsluitend betrekking op de convertibele vreemde geldsoorten, terwijl die van rubriek « 3b) in Belgische franken » niet enkel betrekking hebben op de Belgische franken doch ook op de niet-convertibele buitenlandse valuta's. Deze laatste vertegenwoordigen slechts geringe bedragen.

³ Incl. de verrichtingen in Belgische franken aan de internationale instellingen gevestigd in de B.L.E.U.

d) - Totaal der geldscheppende instellingen — Activa — Driemaandelijks cijfers

(miljarden franken)

| | 30-6-62 | 30-9-62 | 31-12-62 | 31-3-63 | 30-6-63 r | 30-6-63 s | 30-9-63 | 31-12-63 | 31-3-64 | 30-6-64 | 30-9-64 | 31-12-64 | 31-3-65 | 30-6-65 | 30-9-65 | 31-12-65 | 31-3-66 | 30-6-66 | 30-9-66 | 31-12-66 | 31-3-67 | |
|---|---------|---------|----------|---------|--------------|--------------|---------|----------|---------|---------|---------|----------|---------|-------------------|-------------------|----------|---------|---------|---------|----------|---------|------|
| A. Vorderingen op het buitenland : | | | | | | | | | | | | | | | | | | | | | | |
| 1. Goud | 66,8 | 67,1 | 68,3 | 68,6 | 68,6 | 68,6 | 68,4 | 68,6 | 68,8 | 69,6 | 69,7 | 72,5 | 74,2 | 78,1 ⁶ | 77,7 | 77,9 | 77,8 | 77,8 | 76,3 | 76,2 | 76,2 | |
| 2. I.M.F. — Deelneming | 7,5 | 6,7 | 6,7 | 6,7 | 6,5 | 6,5 | 7,0 | 7,1 | 8,2 | 8,2 | 8,2 | 8,7 | 9,0 | 10,0 | 12,2 | 12,2 | 12,9 | 14,0 | 15,2 | 15,2 | 15,2 | |
| — Leningen ¹ | — | — | — | — | — | — | — | — | — | — | — | 1,5 | 1,5 | 3,4 | 3,4 | 3,4 | 3,4 | 3,4 | 3,4 | 3,4 | 3,4 | |
| 3. Obligaties | 1,3 | 1,2 | 1,2 | 1,2 | 1,2 | 0,5 | 0,6 | 0,7 | 0,7 | 0,7 | 0,6 | 0,7 | 0,8 | 0,8 | 0,8 | 0,8 | 0,8 | 1,9 | 1,9 | 2,0 | 2,0 | |
| 4. Uitvoeraccepten in Belgische franken | 4,7 | 3,1 | 4,8 | 4,2 | 5,3 | 6,4 | 6,6 | 7,0 | 5,7 | 7,6 | 8,0 | 9,2 | 7,6 | 10,6 | 7,4 | 12,0 | 11,6 | 11,9 | 12,1 | 13,3 | 12,3 | |
| 5. Vordering op de E.B.U. ² | 0,3 | 0,3 | 0,3 | 0,2 | 0,2 | 0,2 | 0,1 | 0,1 | 0,1 | 0,1 | 0,1 | 0,1 | ... | ... | ... | ... | ... | ... | ... | ... | ... | |
| 6. Andere : | | | | | | | | | | | | | | | | | | | | | | |
| a) in deviezen ³ | 29,1 | 30,6 | 32,3 | 37,1 | 43,4 | 43,6 | 45,0 | 44,9 | 49,4 | 49,1 | 50,4 | 56,0 | 65,6 | 57,1 | 57,9 | 58,6 | 63,5 | 63,0 | 63,3 | 74,0 | 69,8 | |
| b) in Belgische franken ³ | 2,5 | 2,3 | 2,2 | 3,3 | 4,9 | 6,0 | 6,4 | 6,0 | 6,6 | 7,1 | 6,8 | 7,0 | 7,7 | 7,8 | 7,7 | 8,4 | 8,8 | 8,7 | 9,3 | 9,8 | 12,0 | |
| 7. Statistische aanpassing | - 0,4 | + 0,6 | + 0,1 | + 0,7 | - 0,1 | — | — | — | — | — | — | — | — | — | — | — | — | — | — | — | — | |
| Totaal van de vorderingen op het buitenl. | 111,8 | 111,9 | 115,9 | 122,0 | 130,0 | 131,8 | 134,1 | 134,4 | 139,5 | 142,4 | 143,8 | 155,7 | 166,4 | 167,8 | 167,1 | 174,0 | 180,0 | 180,7 | 181,5 | 193,9 | 190,9 | (6) |
| B. Vorderingen op de binnenlandse geldscheppende sector : | | | | | | | | | | | | | | | | | | | | | | |
| 1. Munten en biljetten | 2,9 | 2,7 | 2,9 | 2,9 | 2,8 | 2,8 | 3,0 | 3,1 | 3,5 | 3,2 | 3,2 | 3,4 | 3,7 | 3,8 | 3,8 | 3,9 | 4,1 | 4,2 | 3,7 | 3,8 | 3,9 | |
| 2. Andere : | | | | | | | | | | | | | | | | | | | | | | |
| a) op de Nationale Bank van België : | | | | | | | | | | | | | | | | | | | | | | |
| — monetaire reserve | — | — | — | — | — | — | — | — | — | — | — | — | — | — | — | — | — | — | — | — | — | |
| — andere | 0,1 | 0,1 | 1,6 | 2,2 | 0,1 | 0,1 | 0,1 | 2,3 | 1,4 | 0,1 | 1,2 | 1,3 | 1,4 | — | — | — | — | — | — | — | — | |
| b) op de openbare instellingen | 1,0 | 0,9 | 2,6 | 0,9 | 0,6 | 0,6 | 0,4 | 3,1 | 2,3 | 1,1 | 1,1 | 6,6 | 2,3 | 1,0 | 1,3 | 5,9 | 3,2 | 0,7 | 1,3 | 6,2 | 2,4 | |
| c) op de depositobanken | 3,2 | 3,4 | 4,9 | 4,5 | 4,7 | 3,9 | 7,4 | 5,0 | 5,3 | 4,5 | 5,1 | 5,2 | 7,2 | 6,1 | 6,1 | 5,1 | 6,2 | 5,1 | 6,0 | 6,2 | 5,6 | |
| C. Vorderingen op de binnenlandse niet geldscheppende sector : | | | | | | | | | | | | | | | | | | | | | | |
| 1. Op de Staat : | | | | | | | | | | | | | | | | | | | | | | |
| a) op ten hoogste één jaar | 84,1 | 85,7 | 57,1 | 67,9 | 73,2 | 72,6 | 71,5 | 74,9 | 77,6 | 80,3 | 79,4 | 82,4 | 80,0 | 83,9 | 86,5 ^g | 84,9 | 83,9 | 88,3 | 82,5 | 92,1 | 88,7 | (7) |
| b) op meer dan één jaar : | | | | | | | | | | | | | | | | | | | | | | |
| — oblig. verkrijgbaar door elke belegger . | 30,0 | 31,3 | 33,5 | 35,1 | 34,5 | 37,5 | 37,4 | 37,8 | 38,0 | 39,3 | 38,2 | 38,7 | 41,0 | 43,4 | 42,5 | 46,2 | 46,4 | 47,5 | 49,5 | 47,1 | 47,2 | (7) |
| — overige | 37,7 | 37,8 | 58,5 | 56,8 | 56,8 | 56,9 | 56,8 | 57,9 | 58,4 | 58,3 | 58,3 | 58,6 | 57,8 | 58,2 | 60,0 | 60,8 | 61,1 | 61,6 | 63,5 | 64,7 | 64,6 | (7) |
| 2. Op de lagere overheid en de administratieve parastatale instellingen : | | | | | | | | | | | | | | | | | | | | | | |
| a) op ten hoogste één jaar | 2,5 | 3,2 | 4,5 | 3,3 | 3,4 | 3,4 | 3,4 | 4,3 | 3,1 | 3,7 | 3,5 | 4,8 | 5,5 | 5,7 | 5,0 ^g | 6,5 | 6,2 | 7,3 | 8,3 | 9,6 | 5,4 | (8) |
| b) op meer dan één jaar : | | | | | | | | | | | | | | | | | | | | | | |
| — oblig. verkrijgbaar door elke belegger . | 2,0 | 2,3 | 2,1 | 1,6 | 1,9 | 0,4 | 0,5 | 0,5 | 0,6 | 0,6 | 0,7 | 0,7 | 0,8 | 1,0 | 1,1 | 1,1 | 1,1 | 1,1 | 1,2 | 1,4 | 1,8 | (8) |
| — overige | 1,0 | 1,1 | 1,1 | 1,1 | 1,0 | 1,1 | 1,2 | 1,0 | 1,1 | 0,9 | 0,8 | 0,8 | 1,0 | 1,0 | 1,0 | 1,0 | 1,0 | 1,0 | 1,0 | 1,0 | 1,4 | (8) |
| 3. Op de bedrijven, particulieren en parastatale bedrijven : | | | | | | | | | | | | | | | | | | | | | | |
| a) accepten | 4,6 | 5,3 | 5,8 | 3,8 | 5,0 | 3,9 | 3,7 | 4,6 | 3,0 | 3,6 | 4,6 | 6,0 | 6,8 | 6,4 | 9,7 | 8,9 | 8,1 | 9,1 | 8,8 | 11,6 | 8,0 | (9) |
| b) handelspapier | 27,8 | 29,6 | 31,4 | 35,4 | 36,1 | 35,8 | 36,5 | 41,8 | 41,9 | 43,7 | 42,9 | 44,5 | 43,4 | 45,5 | 44,4 | 48,8 | 48,3 | 50,4 | 51,7 | 60,0 | 59,0 | (9) |
| c) voorschotten | 31,2 | 31,9 | 35,7 | 35,2 | 37,6 | 37,3 | 39,8 | 42,4 | 43,5 | 44,8 | 46,9 | 47,8 | 48,3 | 50,4 | 52,7 | 54,8 | 57,5 | 59,6 | 64,8 | 63,3 | 69,4 | (9) |
| d) obligaties : | | | | | | | | | | | | | | | | | | | | | | |
| — verkrijgbaar door elke belegger | 2,9 | 2,9 | 2,7 | 2,7 | 2,9 | 2,2 | 2,2 | 2,1 | 2,0 | 2,0 | 2,0 | 2,0 | 2,1 | 2,1 | 2,0 | 1,8 | 1,8 | 1,6 | 1,8 | 1,8 | 2,1 | (14) |
| — overige | 0,9 | 0,9 | 1,2 | 1,2 | 1,2 | 1,2 | 1,1 | 1,2 | 1,3 | 2,0 | 2,5 | 2,5 | 2,5 | 2,5 | 2,5 | 2,4 | 2,4 | 2,6 | 2,7 | 2,3 | 2,9 | (14) |
| 4. Op het Rentenfonds : op ten hoogste één jaar ⁴ | 8,6 | 8,6 | 7,0 | 7,5 | 7,9 | 7,9 | 6,9 | 7,4 | 7,0 | 8,8 | 7,8 | 7,8 | 7,0 | 7,6 | 5,7 | 4,7 | 7,2 | 8,8 | 5,1 | 4,6 | — | (11) |
| 5. Op de parastatale kredietinstellingen : | | | | | | | | | | | | | | | | | | | | | | |
| a) op ten hoogste één jaar | ... | ... | 0,7 | 0,3 | ... | 0,1 | 0,2 | 1,0 | 0,2 | 0,1 | 1,9 | 0,4 | 2,1 | 0,5 | 0,4 | 0,4 | 0,4 | 0,5 | 1,5 | 1,0 | 1,0 | (12) |
| b) op meer dan één jaar : | | | | | | | | | | | | | | | | | | | | | | |
| — oblig. verkrijgbaar door elke belegger . | 8,3 | 8,5 | 8,9 | 9,3 | 9,9 | 9,9 | 10,1 | 10,3 | 10,1 | 9,9 | 9,7 | 9,8 | 10,8 | 10,9 | 10,9 | 11,4 | 11,3 | 11,7 | 12,4 | 13,2 | 13,2 | (12) |
| — overige | 0,8 | 0,8 | 0,8 | 0,8 | 0,6 | 0,6 | 0,6 | 0,6 | 0,6 | 0,7 | 0,7 | 0,8 | 0,8 | 0,8 | 0,9 | 1,0 | 1,3 | 1,5 | 1,5 | 1,5 | 1,5 | (12) |
| D. Andere | 57,8 | 55,4 | 55,7 | 62,9 | 71,1 | 69,1 | 68,9 | 71,1 | 70,0 | 75,1 | 74,2 | 78,8 | 77,4 | 84,5 | 81,0 | 82,4 | 81,2 | 82,4 | 84,9 | 92,3 | 92,3 | (14) |
| TOTAAL DER ACTIVA ... | 419,2 | 424,3 | 434,6 | 457,4 | 481,3 | 479,1 | 485,8 | 506,8 | 510,4 | 525,1 | 528,6 | 559,2 | 570,3 | 584,6 | 584,8 | 607,4 | 614,4 | 625,8 | 633,8 | 678,9 | 663,4 | |

¹ Speciale bons van de Belgische Schatkist (wet van 4-1-1963 - overeenkomst d.d. 1-2-1963).

² Bilateraal gemaakte vorderingen op de debiteurlanden, bij de vereffening van de E.B.U.

³ Voor de data vóór 30 juni 1963 hebben de bedragen opgenomen in de rubriek « Ca » in buitenlandse valuta's uitsluitend betrekking op de convertibele vreemde geldsoorten, terwijl die van rubriek « 6b » in Belgische franken niet enkel betrekking hebben op de Belgische franken doch ook op de niet-convertibele buitenlandse valuta's. Deze laatste vertegenwoordigen slechts geringe bedragen.

⁴ De data, waarop het Rentenfonds geen cijfers heeft gepubliceerd, zijn de vorderingen op het Rentenfonds begrepen in rubriek D. « Andere ».

⁵ Voor de verklaring van de verschillen tussen de nieuwe en de oude reeks (voorgaande kolom) verwijzen wij de lezer naar deel 2 van het artikel « Hoofdstuk XII, Vorderingen en schulden in de Belgische economie en XIII, Geldscheppende instellingen van de statistieken » van het Tijdschrift voor Documentatie en Voorlichting (N.B.B.) : XLII^e jaargang, deel I, nr 1, januari 1967.

⁶ Met inbegrip van F 1 miljard goud in rekening bij een buitenlandse correspondent.

Kolom van tabel XIII-1
« Gezamenlijke balansen van
de geldschepp. instel. » waarin
de rubriek begrepen is

d) - Totaal der geldscheppende instellingen — Passiva — Driemaandelijke cijfers

(miljarden franken)

| | 30-6-62 | 30-9-62 | 31-12-62 | 31-3-63 | 30-6-63 r | 30-6-63 7 | 30-9-63 | 31-12-63 | 31-3-64 | 30-6-64 | 30-9-64 | 31-12-64 | 31-3-65 | 30-6-65 | 30-9-65 | 31-12-65 | 31-3-66 | 30-6-66 | 30-9-66 | 31-12-66 | 31-3-67 | | | |
|---|---------|---------|----------|---------|--------------|--------------|---------|----------|---------|---------|---------|----------|---------|---------|---------|----------|---------|---------|---------|----------|---------|------|--|-----|
| A. Verplichtingen aan het buitenland : | | | | | | | | | | | | | | | | | | | | | | | | |
| 1. I.M.F. | 0,2 | 0,2 | 0,2 | 0,2 | 0,2 | 0,2 | 0,2 | 0,2 | 0,2 | 0,2 | 0,2 | 0,2 | 0,2 | 0,2 | 0,2 | 0,2 | 0,2 | 0,2 | 0,2 | 0,2 | 0,2 | 0,2 | Kolom van tabel XIII-1 « Gezamenlijke balansen van de geldscheppende instellingen » waarin de rubriek begrepen is | |
| 2. E.B.U. | — | — | — | — | — | — | — | — | — | — | — | — | — | — | — | — | — | — | — | — | — | — | | (6) |
| 3. Andere : | | | | | | | | | | | | | | | | | | | | | | | | |
| a) in deviezen ² | 16,4 | 17,2 | 20,4 | 21,7 | 28,1 | 29,1 | 32,4 | 34,4 | 40,5 | 41,7 | 43,1 | 45,9 | 54,9 | 51,1 | 53,1 | 55,3 | 62,6 | 62,9 | 67,7 | 78,3 | 73,2 | | | |
| b) in Belgische franken ^{1 2} | 13,7 | 13,7 | 15,1 | 15,7 | 16,7 | 19,3 | 20,9 | 20,6 | 20,4 | 21,1 | 19,4 | 21,6 | 24,3 | 24,2 | 23,5 | 23,6 | 23,5 | 24,3 | 24,0 | 26,2 | 26,6 | | | |
| 4. Statistische aanpassing | -0,9 | -0,1 | -0,3 | +0,6 | +0,6 | — | — | — | — | — | — | — | — | — | — | — | — | — | — | — | — | | | |
| Totaal der verplichtingen aan het buitenland | 29,4 | 31,0 | 35,4 | 38,2 | 45,6 | 48,6 | 53,5 | 55,2 | 61,1 | 63,0 | 62,7 | 67,7 | 79,4 | 75,5 | 76,8 | 79,1 | 86,3 | 87,4 | 91,9 | 104,7 | 100,0 | | | |
| B. Verplichtingen aan de binnenlandse geldscheppende sector : | | | | | | | | | | | | | | | | | | | | | | | | |
| 1. Munten en biljetten ³ | 2,9 | 2,7 | 2,9 | 2,9 | 2,8 | 2,8 | 3,0 | 3,1 | 3,5 | 3,2 | 3,2 | 3,4 | 3,7 | 3,8 | 3,8 | 3,9 | 4,1 | 4,2 | 3,7 | 3,8 | 3,9 | | | |
| 2. Andere : | | | | | | | | | | | | | | | | | | | | | | | | |
| a) aan de Nationale Bank van België | ... | ... | 1,3 | 0,4 | 0,3 | 0,3 | 1,5 | 0,3 | ... | ... | ... | 0,2 | ... | ... | ... | ... | 0,7 | ... | 1,0 | ... | ... | | | |
| b) aan de openbare instellingen | ... | ... | 0,3 | ... | 0,3 | ... | ... | 0,1 | 0,1 | 0,1 | ... | 0,6 | 0,5 | 0,1 | 0,1 | 0,1 | ... | 0,1 | 0,1 | 0,4 | 0,1 | | | |
| c) aan de depositobanken : | | | | | | | | | | | | | | | | | | | | | | | | |
| — monetaire reserve | — | — | — | — | — | — | — | — | — | — | 1,2 | 1,2 | 1,3 | 1,4 | — | — | — | — | — | — | — | | | |
| — andere | 4,2 | 4,4 | 7,5 | 7,2 | 4,8 | 4,3 | 6,4 | 10,0 | 8,9 | 5,6 | 6,3 | 11,7 | 11,1 | 7,0 | 7,5 | 12,3 | 10,4 | 5,8 | 6,3 | 13,3 | 10,0 | | | |
| C. Verplichtingen aan de binnenlandse niet geldscheppende sector : | | | | | | | | | | | | | | | | | | | | | | | | |
| 1. Chartaal geld ⁴ | 135,3 | 136,7 | 141,7 | 143,8 | 149,7 | 149,7 | 150,1 | 153,7 | 151,4 | 157,1 | 158,4 | 163,7 | 161,4 | 168,9 | 169,1 | 173,4 | 169,9 | 177,7 | 176,8 | 178,7 | 173,4 | (1) | | |
| 2. Giraal geld : | | | | | | | | | | | | | | | | | | | | | | | | |
| a) aangehouden door de bedrijven en particulieren ⁵ | 99,3 | 99,0 | 102,2 | 106,4 | 110,8 | 108,6 | 105,5 | 112,0 | 110,6 | 116,1 | 113,8 | 122,9 | 122,4 | 128,4 | 126,5 | 133,4 | 132,2 | 139,7 | 133,6 | 146,0 | 139,1 | (1) | | |
| b) aangehouden door de overheid | 10,4 | 11,0 | 10,6 | 12,5 | 12,7 | 12,7 | 11,2 | 12,1 | 11,3 | 12,4 | 11,7 | 10,8 | 9,2 | 12,2 | 10,8 | 11,8 | 12,4 | 12,0 | 12,0 | 14,9 | 14,0 | (1) | | |
| 3. Quasi-monetaire liquiditeiten : | | | | | | | | | | | | | | | | | | | | | | | | |
| a) aangehouden door de bedrijven en particulieren : | | | | | | | | | | | | | | | | | | | | | | | | |
| — deposito's in Belgische franken op meer dan één maand | 30,5 | 31,9 | 28,6 | 28,6 | 27,9 | 27,9 | 26,6 | 25,8 | 26,4 | 25,6 | 29,9 | 29,5 | 32,7 | 32,4 | 34,2 | 35,4 | 38,3 | 36,3 | 40,5 | 40,5 | 45,6 | (2) | | |
| — deposito's in Belgische franken op depositoboekjes | 17,4 | 18,4 | 19,9 | 22,1 | 23,4 | 23,4 | 26,4 | 29,2 | 31,9 | 32,7 | 34,2 | 35,6 | 37,8 | 38,8 | 40,6 | 42,0 | 44,1 | 44,8 | 46,0 | 48,5 | 52,0 | (2) | | |
| — deposito's in deviezen | 7,9 | 8,0 | 7,4 | 7,4 | 8,2 | 8,2 | 8,4 | 9,1 | 10,1 | 8,1 | 5,0 | 5,1 | 4,5 | 5,1 | 3,9 | 4,4 | 4,2 | 4,9 | 5,1 | 5,7 | 6,0 | (3) | | |
| b) aangehouden door de Schatkist | ... | ... | ... | ... | ... | ... | ... | ... | ... | ... | ... | ... | ... | ... | ... | ... | ... | ... | ... | ... | ... | ... | (4) | |
| 4. Obligatieleningen van de Schatkist die door andere geldscheppende instellingen dan de Nationale Bank van België worden aangehouden | 9,8 | 10,4 | 11,1 | 11,1 | 11,2 | 11,2 | 11,3 | 11,4 | 11,2 | 11,2 | 11,3 | 11,4 | 11,4 | 11,3 | 11,3 | 11,4 | 11,5 | 11,5 | 11,7 | 12,0 | 12,4 | (13) | | |
| 5. Andere : | | | | | | | | | | | | | | | | | | | | | | | | |
| a) tegenover het Rentenfonds ⁶ | 4,1 | 2,7 | 0,1 | 0,2 | 0,3 | 0,3 | ... | ... | ... | ... | ... | ... | 0,3 | 0,5 | 1,5 | 0,1 | ... | ... | ... | ... | ... | (11) | | |
| b) tegenover de parastatale kredietinstellingen | 0,2 | 0,3 | 0,3 | 0,1 | 0,4 | 0,7 | 0,3 | 0,3 | 0,4 | 0,6 | 1,1 | ... | 0,7 | 0,1 | 0,4 | 0,2 | 0,6 | 0,2 | 0,2 | ... | 0,3 | (12) | | |
| c) tegenover de Schatkist | — | — | — | — | — | — | — | — | — | — | — | — | — | — | — | — | — | — | — | — | — | (7) | | |
| D Andere | 67,8 | 67,8 | 65,3 | 76,5 | 82,9 | 80,4 | 81,6 | 84,5 | 83,5 | 89,4 | 89,8 | 95,4 | 93,9 | 99,1 | 98,3 | 99,9 | 99,7 | 101,2 | 104,9 | 110,4 | 106,6 | (14) | | |
| TOTAAL DER PASSIVA ... | 419,2 | 424,3 | 434,6 | 457,4 | 481,3 | 479,1 | 485,8 | 506,8 | 510,4 | 525,1 | 528,6 | 559,2 | 570,3 | 584,6 | 584,8 | 607,4 | 614,4 | 625,8 | 633,8 | 678,9 | 663,4 | | | |

1 Voor de N.B.B. inbegrepen de verbintenissen in Belgische franken tegenover de internationale instellingen andere dan het I.M.F. en de E.B.U.; voor de andere geldscheppende instellingen, inbegrepen de verbintenissen in Belgische franken tegenover de internationale instellingen gevestigd in de B.L.E.U., sedert men deze heeft kunnen verwijderen uit de binnenlandse niet geldscheppende sector, t.t.z. sedert juni 1958.

2 Voor de data vóór 30 juni 1963 hebben de bedragen opgenomen in de rubriek « 3a » in buitenlandse valuta's uitsluitend betrekking op de convertibele vreemde geldsoorten, terwijl die van rubriek « 3b » in Belgische franken niet enkel betrekking hebben op de Belgische franken doch ook op de niet-convertibele buitenlandse valuta's. Deze laatste vertegenwoordigen slechts geringe bedragen.

3 N.B.B. : inclusief de munten en biljetten van de Schatkist die door andere geldscheppende instellingen dan de Nationale Bank van België worden aangehouden. *Geldscheppende openbare instellingen* : alleen de munten en biljetten van de Schatkist in de handen van de Nationale Bank van België.

4 De cijfers van deze rubriek zijn onderschat voor de Nationale Bank van België en overschat voor de openbare instellingen voor een bedrag gelijk aan de munten en biljetten van de Schatkist, die door de andere geldscheppende instellingen dan de Nationale Bank van België worden aangehouden.

5 N.B.B. : inclusief de rekeningen op zicht van de parastatale instellingen, behalve die van het Rentenfonds, hetwelk onder C5a of D. « Andere » voorkomt. *Geldscheppende openbare instellingen* : inclusief de rekeningen op zicht van de parastatale instellingen, behalve deze van bepaalde administratieve parastatale instellingen welke in rubriek C2b begrepen zijn.

6 Op de data, waarop het Rentenfonds geen cijfers heeft gepubliceerd, zijn de verplichtingen aan het Rentenfonds begrepen in rubriek D. « Andere ».

7 Voor de verklaring van de verschillen tussen de nieuwe en de oude reeks (voorgaande kolom) verwijzen wij de lezer naar deel 2 van het artikel « Hoofdstuk XII, Vorderingen en schulden in de Belgische economie en XIII, Geldscheppende instellingen van de statistieken » van het Tijdschrift voor Documentatie en Voorlichting (N.B.B.) : XLIIe jaargang, deel I, n° 1, januari 1967.

XIII - 3. — GELDHOEVEELHEID EN QUASI-MONETAIRE LIQUIDITEITEN

(Veranderingen in miljarden franken)

A. - VERANDERINGEN

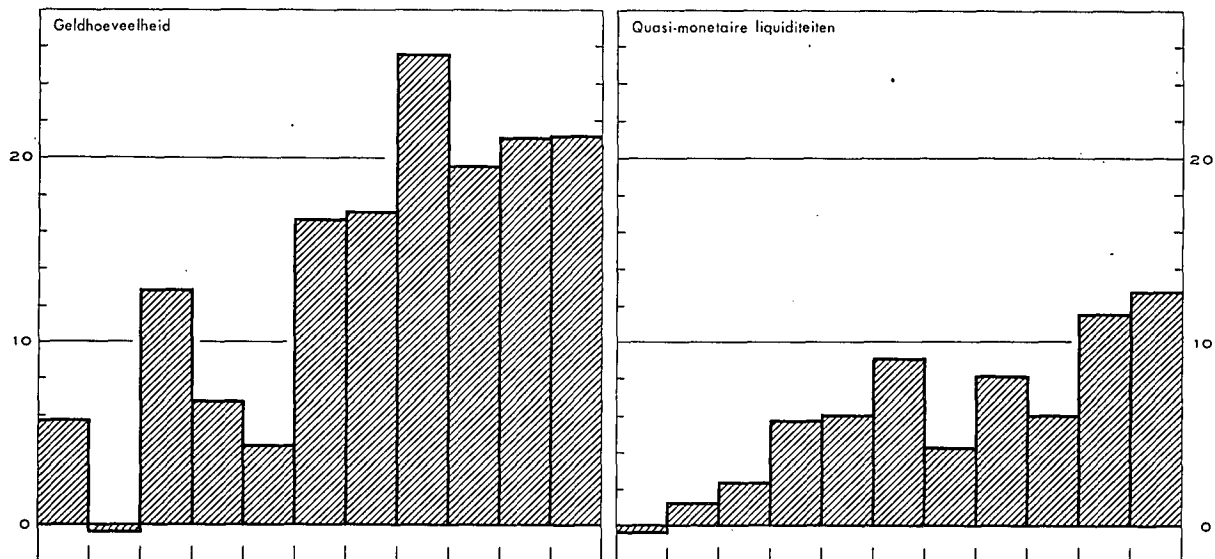

B. - OORZAKEN VAN DE VERANDERINGEN

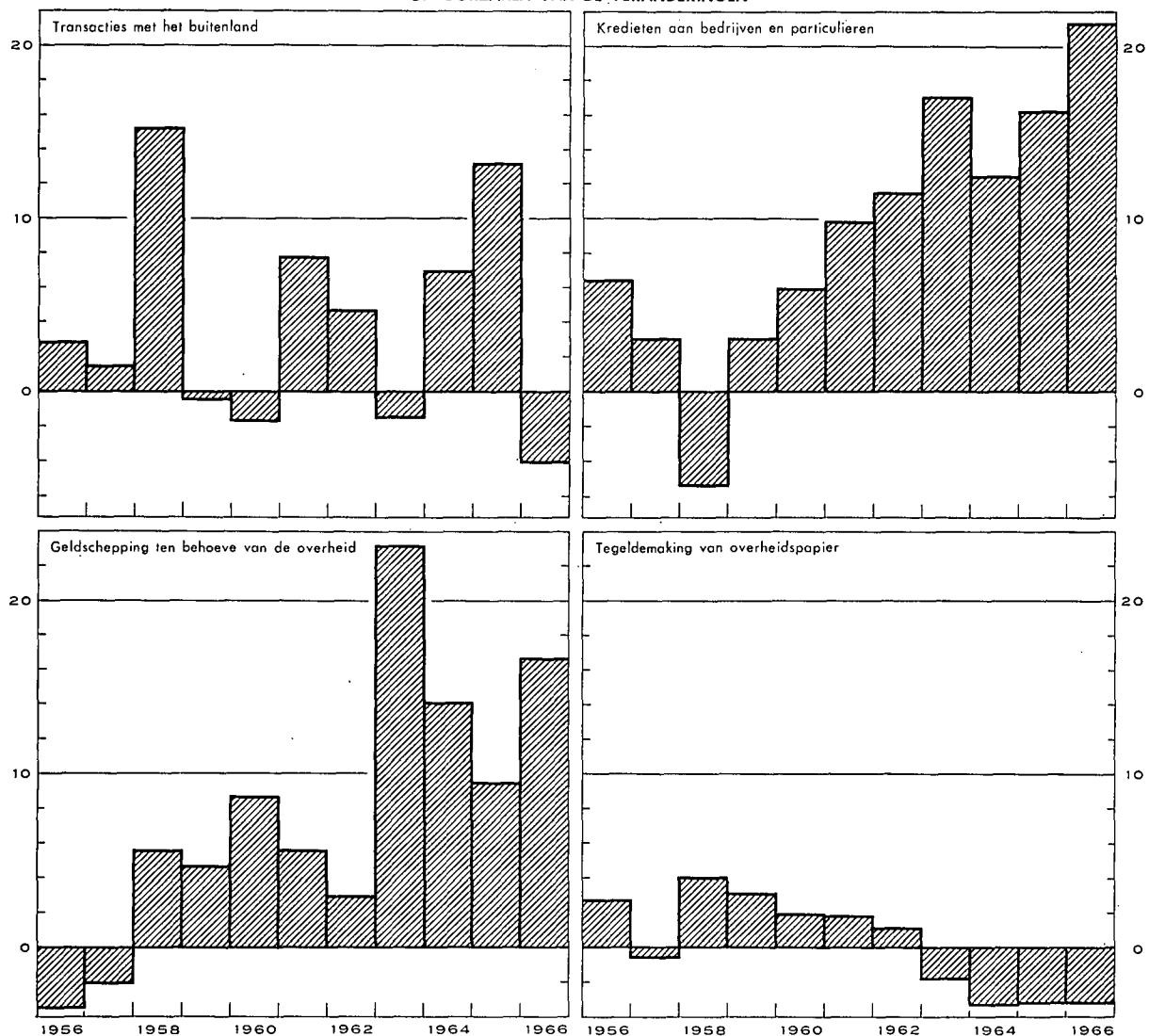

XIII - 3. — OORZAKEN VAN DE VERANDERINGEN IN DE GELDHOEVEELHEID

(miljarden franken)

| Tijdvak | Geldhoeveelheid | Quasi-monetaire liquiditeiten | Totaal van de geldhoeveelheid en van de quasi-monetaire liquiditeiten | Transacties met het buitenland (lopend saldo + kapitaaltransacties van de bedrijven en particulieren) | Kredieten verleend aan bedrijven en particulieren 1 | Herfinanciering buiten de geldscheppende instellingen (stijging: -) | | Geldschepping ten behoeve van de overheid | | Tegeldemaking van overheidspapier | | Kredieten van niet-geldscheppende financiële instellingen | Obligatieleningen van de depositobanken | Diversen |
|------------------------------------|-----------------|-------------------------------|---|---|---|---|--|---|--------------------------------|---|--------------------------------------|---|---|----------|
| | | | | | | van commerciële vorderingen op het buitenland | van kredieten aan bedrijven en particulieren | Staat | Andere overheidsinstellingen 2 | aankoop op de markt door de geldscheppende instellingen | door tussenkomst van het Rentenfonds | | | |
| | (1) | (2) | (3) | (4) | (5) | (6) | (7) | (8) | (9) | (10) | (11) | (12) | (13) | (14) |
| 1962 1 ^e kwartaal | - 1,1 | + 4,2 | + 3,1 | + 5,0 | - 1,3 | - 1,4 | + 1,8 | + 1,6 | - 0,2 | + 0,2 | - 0,6 | - 0,3 | - 0,5 | - 1,2 |
| 2 ^e kwartaal | + 8,7 | ... | + 8,7 | + 0,3 | + 3,9 | + 1,3 | - 2,2 | + 0,3 | - 0,1 | + 0,6 | + 0,5 | + 2,3 | - 0,6 | + 2,4 |
| 3 ^e kwartaal | + 1,6 | + 2,6 | + 4,2 | + 1,7 | + 0,8 | - 1,7 | + 2,5 | + 2,7 | + 0,8 | + 0,4 | - 0,1 | - 0,2 | - 0,6 | - 2,1 |
| 4 ^e kwartaal | + 7,9 | - 2,5 | + 5,4 | - 2,3 | + 8,1 | + 1,6 | - 2,0 | - 3,8 | + 1,7 | - 0,7 | + 0,9 | + 0,6 | - 0,7 | + 2,0 |
| Totaal ... | +17,1 | + 4,3 | + 21,4 | + 4,7 | + 11,5 | - 0,2 | + 0,1 | + 0,8 | + 2,2 | + 0,5 | + 0,7 | + 2,4 | - 2,4 | + 1,1 |
| 1963 1 ^e kwartaal | + 8,1 | + 2,2 | + 10,3 | + 3,3 | + 1,9 | - 1,3 | - 0,4 | + 11,6 | - 1,3 | - 0,2 | + 0,2 | + 0,5 | - 0,1 | - 3,9 |
| 2 ^e kwartaal | +10,6 | + 1,4 | + 12,0 | - 0,1 | + 3,8 | ... | + 0,4 | + 6,4 | + 0,1 | - 0,4 | + 0,9 | ... | - 0,1 | + 1,0 |
| 3 ^e kwartaal | - 4,1 | + 1,9 | - 2,2 | - 2,0 | + 3,2 | + 0,7 | - 0,1 | - 1,8 | + 0,1 | - 0,9 | - 0,3 | + 0,6 | - 0,1 | - 1,6 |
| 4 ^e kwartaal | +11,0 | + 2,7 | + 13,7 | - 2,6 | + 8,2 | + 0,5 | + 0,8 | + 7,2 | + 0,9 | - 0,1 | - 0,9 | + 0,2 | - 0,1 | - 0,4 |
| Totaal ... | +25,6 | + 8,2 | + 33,8 | - 1,4 | + 17,1 | - 0,1 | + 0,7 | + 23,4 | - 0,2 | - 1,6 | - 0,1 | + 1,3 | - 0,4 | - 4,9 |
| 1964 1 ^e kwartaal | - 4,5 | + 4,3 | - 0,2 | - 0,8 | + 4,2 | - 1,4 | - 4,5 | + 3,7 | - 0,1 | - 0,2 | - 0,9 | - 0,2 | + 0,3 | - 0,3 |
| 2 ^e kwartaal | +12,2 | - 2,0 | + 10,2 | - 0,6 | + 3,5 | + 1,1 | + 0,3 | + 5,6 | + 0,6 | - 0,3 | + 0,5 | - 0,5 | - 0,1 | + 0,1 |
| 3 ^e kwartaal | - 1,7 | + 2,7 | + 1,0 | + 2,1 | + 1,4 | + 0,8 | + 0,8 | - 0,7 | - 0,1 | - 1,0 | - 0,7 | - 0,7 | - 0,1 | - 0,8 |
| 4 ^e kwartaal | +13,6 | + 1,1 | + 14,7 | + 6,3 | + 3,4 | - 0,6 | + 0,4 | + 3,8 | + 1,3 | - 0,7 | + 0,1 | + 1,6 | ... | - 0,9 |
| Totaal ... | +19,6 | + 6,1 | + 25,7 | + 7,0 | + 12,5 | - 0,1 | - 3,0 | + 12,4 | + 1,7 | - 2,2 | - 1,0 | + 0,2 | + 0,1 | - 1,9 |
| 1965 1 ^e kwartaal | - 4,5 | + 4,8 | + 0,3 | + 4,7 | + 0,4 | - 2,3 | - 0,1 | - 3,9 | + 1,0 | + 0,5 | ... | - 0,1 | ... | + 0,1 |
| 2 ^e kwartaal | +16,5 | + 1,2 | + 17,7 | + 3,9 | + 4,6 | + 1,9 | - 0,7 | + 5,1 | + 1,2 | - 0,4 | - 0,4 | + 0,6 | + 0,1 | + 1,8 |
| 3 ^e kwartaal | - 3,1 | + 2,5 | - 0,6 | + 0,9 | + 3,2 | - 2,2 | + 1,2 | + 2,2 | - 1,2 | - 0,9 | - 1,4 | - 0,1 | ... | - 2,3 |
| 4 ^e kwartaal | +12,2 | + 3,1 | + 15,3 | + 3,7 | + 8,1 | + 1,4 | - 2,5 | g+ 1,5 | g+ 3,6 | - 0,3 | - 0,2 | + 0,9 | - 0,1 | - 0,8 |
| Totaal ... | +21,1 | +11,6 | + 32,7 | +13,2 | + 16,3 | - 1,2 | - 2,1 | g+ 4,9 | g+ 4,6 | - 1,1 | - 2,0 | + 1,3 | ... | - 1,2 |
| 1966 1 ^e kwartaal | - 4,0 | + 4,8 | + 0,8 | - 0,3 | + 2,1 | + 0,3 | - 0,6 | g+ 2,1 | g- 0,4 | - 1,0 | - 0,3 | - 0,1 | - 0,1 | - 0,9 |
| 2 ^e kwartaal | +14,8 | - 0,6 | + 14,2 | ... | + 4,2 | + 0,6 | + 0,9 | + 7,5 | + 1,2 | - 0,5 | ... | + 0,7 | ... | - 0,4 |
| 3 ^e kwartaal | - 6,9 | + 5,5 | - 1,4 | - 2,8 | + 5,0 | + 0,6 | + 1,2 | - 7,9 | + 0,9 | + 0,5 | + 0,4 | + 1,7 | - 0,2 | - 0,8 |
| 4 ^e kwartaal | +17,3 | + 3,1 | + 20,4 | - 0,9 | + 10,1 | - 0,4 | - 0,5 | + 10,1 | + 1,5 | - 0,1 | - 0,7 | + 0,1 | - 0,3 | + 1,5 |
| Totaal ... | +21,2 | +12,8 | + 34,0 | - 4,0 | + 21,4 | + 1,1 | + 1,0 | + 11,8 | g+ 3,2 | - 1,1 | - 0,6 | + 2,4 | - 0,6 | - 0,6 |
| 1967 1 ^e kwartaal | -13,0 | + 9,0 | - 4,0 | v+ 5,1 | + 4,9 | - 0,4 | - 3,5 | v- 2,9 | v- 3,8 | v- 0,6 | - 1,7 | v- 0,3 | - 0,4 | v- 0,4 |

N. B. — Voor de indeling van de « Geldhoeveelheid », zie tabel 4, hoofdstuk XIII.

— Voor de indeling van de « Transacties met het buitenland », zie tabel 5, hoofdstuk XIII.

— Voor de wijze van opstelling, zie opmerking onderaan tabel 1, hoofdstuk XIII.

1 Verandering van het opgenomen bedrag van de discontokredieten, voorschotten en acceptkredieten (excl. de wissels die dienen om commerciële vorderingen op het buitenland te mobiliseren) die oorspronkelijk door de geldscheppende instellingen verleend werden. — 2 Incl. de pensioenfondsen.

XIII - 4. — GELDHOEVEELHEID

(miljarden franken)

| Einde periode | Chartaal geld | | | Giraal geld | | | | | Girale geldhoeveelheid | Totale geldhoeveelheid | Procent chartaal geld |
|----------------------------------|--------------------------------------|-------------------------|---------------------------------------|--|--|---------------------------------------|---|------------------------|------------------------|------------------------|-----------------------|
| | Biljetten en munten van de Schatkist | Biljetten van de N.B.B. | Chartale geldhoeveelheid ² | in handen van de Schatkist en de lagere overheid | in handen van de bedrijven en particulieren ¹ | | | Girale geldhoeveelheid | | | |
| | | | | | Rekeningen courant bij de N.B.B. ² | Tegoeden op postrekening ² | Deposito's direct opeisbaar of op ten hoogste 30 dagen bij de banken en parastatale instellingen ² | | | | |
| (1) | (2) | (3) | (4) | (5) | (6) | (7) | (8) | (9) = (4) + (8) | (10) = (3) + (9) | (11) = (8) : (10) | |
| 1955 Juni | 5,8 | 105,3 | 108,6 | 7,3 | 0,6 | 20,4 | 50,7 | 71,7 | 79,0 | 187,6 | 57,9 |
| December | 5,6 | 107,6 | 110,7 | 7,9 | 0,6 | 20,8 | 52,5 | 73,9 | 81,8 | 192,5 | 57,5 |
| 1956 Juni | 5,4 | 108,4 | 111,4 | 6,7 | 0,3 | 22,6 | 54,1 | 77,0 | 83,7 | 195,1 | 57,1 |
| December | 5,4 | 111,5 | 114,3 | 6,5 | 0,6 | 21,3 | 55,6 | 77,5 | 84,0 | 198,3 | 57,7 |
| 1957 Juni | 5,3 | 111,2 | 113,9 | 7,9 | 0,4 | 23,0 | 56,7 | 80,1 | 88,0 | 201,9 | 56,4 |
| December | 5,4 | 112,7 | 115,5 | 6,4 | 0,9 | 22,0 | 53,2 | 76,1 | 82,5 | 198,0 | 58,3 |
| 1958 Juni | 5,5 | 115,3 | 118,1 | 7,6 | 0,4 | 23,2 | 56,8 | 80,4 | 88,0 | 206,1 | 57,3 |
| December | 5,5 | 117,4 | 120,3 | 7,2 | 0,5 | 24,0 | 57,5 ³ | 82,0 | 89,2 | 209,5 | 57,4 |
| 1959 Juni | 5,5 | 117,5 | 120,3 | 7,8 | 0,4 | 24,9 | 60,6 | 85,9 | 93,7 | 214,0 | 56,2 |
| December | 5,6 | 118,3 | 121,3 | 7,6 | 0,5 | 25,8 | 61,1 | 87,4 | 95,0 | 216,3 | 56,1 |
| 1960 Juni | 5,7 | 119,3 | 122,1 | 8,2 | 0,4 | 25,7 | 63,5 | 89,6 | 97,8 | 219,9 | 55,6 |
| December | 5,8 | 124,1 | 126,8 | 7,3 ⁵ | 0,7 | 26,9 | 58,7 ⁴ | 86,3 | 93,6 | 220,4 | 57,6 |
| 1961 Juni | 5,9 | 124,8 | 127,9 | 8,5 | 0,4 | 27,3 | 62,7 ⁴ | 90,4 | 98,9 | 226,8 | 56,4 |
| December | 6,0 | 129,1 | 132,2 | 10,0 | 0,6 | 27,9 | 66,7 | 95,2 | 105,2 | 237,4 | 55,7 |
| 1962 Juni | 6,1 | 132,1 | 135,3 | 10,4 | 0,4 | 29,1 | 69,8 | 99,3 | 109,7 | 245,0 | 55,2 |
| December | 6,2 | 138,5 | 141,7 | 10,6 | 0,5 | 30,4 | 71,3 | 102,2 | 112,8 | 254,5 | 55,7 |
| 1963 Juni ⁶ (x) | 6,2 | 146,2 | 149,6 | 12,8 | 0,4 | 32,2 | 78,2 | 110,8 | 123,6 | 273,2 | 54,8 |
| <i>Nieuwe reeks⁶</i> | | | | | | | | | | | |
| Juni | 6,2 | 146,2 | 149,6 | 12,8 | 0,4 | 32,2 | 76,0 | 108,6 | 121,4 | 271,0 | 55,2 |
| December | 6,3 | 150,5 | 153,7 | 12,1 | 0,5 | 32,9 | 78,6 | 112,0 | 124,1 | 277,8 | 55,3 |
| 1964 Juni | 6,4 | 153,9 | 157,1 | 12,4 | 0,3 | 35,8 | 80,0 | 116,1 | 128,5 | 285,6 | 55,0 |
| December | 6,8 | 160,3 | 163,7 | 10,8 | 0,6 | 35,9 | 86,4 | 122,9 | 133,7 | 297,4 | 55,0 |
| 1965 Juni | 6,9 | 165,8 | 168,9 | 12,2 | 0,4 | 37,5 | 90,5 | 128,4 | 140,6 | 309,5 | 54,6 |
| December | 7,0 | 170,3 | 173,4 | 11,8 | 0,4 | 37,6 | 95,4 | 133,4 | 145,2 | 318,6 | 54,4 |
| 1966 Maart | 7,1 | 166,9 | 169,9 | 12,4 | 0,4 | 36,9 | 95,0 | 132,3 | 144,7 | 314,6 | 54,0 |
| April | 7,1 | 169,6 | 173,1 | 12,6 | 0,3 | 40,2 | 93,6 | 134,1 | 146,7 | 319,8 | 54,1 |
| Mei | 7,1 | 171,4 | 174,2 | 11,8 | 0,3 | 40,6 | 96,3 | 137,2 | 149,0 | 323,2 | 53,9 |
| Juni | 7,1 | 174,8 | 177,7 | 12,0 | 0,2 | 41,0 | 98,4 | 139,6 | 151,6 | 329,3 | 54,0 |
| Juli | 7,1 | 176,9 | 179,8 | 12,0 | 0,3 | 41,2 | 96,3 | 137,8 | 149,8 | 329,6 | 54,6 |
| Augustus | 7,2 | 173,8 | 177,1 | 11,2 | 0,3 | 38,9 | 96,8 | 136,0 | 147,2 | 324,3 | 54,6 |
| September | 7,2 | 173,3 | 176,8 | 12,0 | 0,3 | 38,4 | 94,9 | 133,6 | 145,6 | 322,4 | 54,8 |
| Oktober | 7,2 | 172,9 | 176,0 | 11,5 | 0,4 | 40,7 | 95,4 | 136,5 | 148,0 | 324,0 | 54,3 |
| November | 7,2 | 170,6 | 173,8 | 15,1 | 0,3 | 38,7 | 99,5 | 138,5 | 153,6 | 327,4 | 53,1 |
| December | 7,2 | 175,3 | 178,7 | 14,9 | 0,5 | 41,5 | 104,1 | 146,1 | 161,0 | 339,7 | 52,6 |
| 1967 Januari | 7,2 | 169,6 | 172,8 | 13,3 | 0,3 | 41,7 | 96,9 | 138,9 | 152,2 | 325,0 | 53,2 |
| Februari | 7,2 | 169,0 | 172,2 | 12,5 | 0,3 | 39,8 | 95,7 | 135,8 | 148,3 | 320,5 | 53,7 |
| Maart | 7,2 | 170,0 | 173,3 | 14,1 | 0,3 | 38,6 | 100,2 | 139,1 | 153,2 | 326,5 | 53,1 |
| April | 7,2 | 172,4 | 175,8 | 15,3 | 0,3 | 42,7 | 99,8 | 142,8 | 158,1 | 333,9 | 52,6 |
| Mei | 7,2 | 173,9 | 177,0 | 14,0 | 0,4 | 40,5 | 103,3 | 144,2 | 158,2 | 335,2 | 52,8 |

¹ Incl. administratieve parastatale instellingen.

² Na aftrek van de kasvoorraden der geldscheppende instellingen.

³ Dank zij een nieuwe indeling werden, vanaf augustus 1958, de rekeningen op meer dan één maand van de financiële maatschappijen bij de banken uit de geldhoeveelheid verwijderd.

⁴ In beginsel zouden de deposito's in de Belgische banken van de Kongolese ingezetenen niet in de geldhoeveelheid mogen begrepen zijn. De toepassing van dit beginsel stuit nochtans op moeilijkheden van statistische aard. De deposito's op hoogstens één maand in de Belgische banken van de Kongolese ingezetenen, niet-banken, waren dan ook tot einde juli 1960 in de geldhoeveelheid begrepen; zij werden eruit verwijderd in augustus 1960 ten belope van F 0,1 miljard en in september voor een aanvullend bedrag van F 0,4 miljard, maar deze bedragen werden er vervolgens gedeeltelijk terug in opgenomen en wel in december 1960, januari, september en oktober 1961 telkens voor F 0,1 miljard. Dit heeft tot gevolg dat de beweging van de cijfers van de kolom (7) van bovenstaande tabel voor de periode juli 1960-oktober 1961 beïnvloed wordt door louter boekhoudkundige factoren.

⁵ Het cijfer van de girale geldhoeveelheid in handen van de Schatkist en de lagere overheid per einde december 1960 is abnormaal laag terwille van de wanorde, door de stakingen veroorzaakt. Zonder deze laatste had dit cijfer ongetwijfeld tussen F 8 miljard en F 9 miljard gelegen.

⁶ Voor de verklaring van de verschillen tussen de nieuwe en de oude reeks verwijzen wij de lezer naar deel 2 van het artikel « Hoofdstuk XII, Vorderingen en schulden in de Belgische economie en XIII, Geldscheppende instellingen van de statistieken » van het Tijdschrift voor Documentatie en Voorlichting (N.B.B.) : XLIIe jaargang, deel I, nr 1, januari 1967.

**XIII - 5. — GOUDVOORRAAD EN NETTODEVIEZENPOSITIE
VAN DE GELDSCHEPPENDE INSTELLINGEN**

(miljarden franken)

| Tijdvak | Bedragen per einde tijdvak 1 | | | Evolutie | | | | | | | Evolutie | | |
|----------------------------------|------------------------------|-------------------------------------|---------------------|---|-------------------------------------|----------------------|--|---------------------|---|---|--|--|------------------------------|
| | N.B.B. | Overige geldscheppende instellingen | Totaal | Goudvoorraad en nettodeviezenpositie na statistische aanpassing | | | Kapitaaltransacties van de overheid met het buitenland | | Herfinanciering buiten de geldscheppende instellingen van commerciële vorderingen op het buitenland (stijging: -) | Transacties met het buitenl. 3 (lopend saldo + kapitaaltransacties van de bedrijven en particulieren) | Verschil tussen de gegevens van de betalingsbalans [kol.(12)] en die v.d. geldscheppende instell. [kol.(6)] ⁴ | Goudvoorraad en nettodeviezenpositie volgens de betalingsbalans van de B.L.E.U. ⁵ | |
| | | | | N.B.B. | Overige geldscheppende instellingen | Totaal | Staat | Andere ² | | | | | (10) = (6) - (7) - (8) - (9) |
| | | | | | | | | | | | | | |
| 1956 Jaar | 57,8 | - 3,8 | 54,0 | + 0,6 | - 1,3 | - 0,7 | - 3,8 | + 0,3 | - 0,1 | + 2,9 | + 1,1 | + 0,4 | |
| 1957 Jaar | 58,4 | - 2,3 | 56,1 | + 0,6 | + 1,2 | + 1,8 | + 0,7 | - 0,2 | - 0,2 | + 1,5 | + 0,3 | + 2,1 | |
| 1958 Jaar | 75,5 | - 3,4 | 72,1 | + 17,1 | - 0,8 | + 16,3 | + 1,4 | ... | - 0,4 | + 15,3 | - 0,4 | + 15,9 | |
| 1959 Jaar | 72,3 ^{6,7} | - 1,6 | 70,7 ^{6,7} | + 6,1 ^{6,7} | + 2,0 | + 4,1 ^{6,7} | + 3,1 | - 0,8 ⁷ | + 0,2 | - 0,4 | ... | - 4,1 | |
| 1960 Jaar | 80,6 | - 5,8 ⁸ | 74,8 ⁸ | + 8,3 | - 4,2 ⁸ | + 4,1 ⁸ | + 3,5 | + 1,7 | + 0,5 | - 1,6 | + 2,1 | + 6,2 | |
| 1961 Jaar | 92,7 | - 14,9 ⁸ | 77,8 ⁸ | + 12,2 | - 10,4 ⁸ | + 1,8 ⁸ | - 5,0 | + 0,1 | - 1,1 | + 7,8 | - 1,2 | + 0,6 | |
| 1962 1 ^o kwartaal | 90,5 | - 5,9 | 84,6 | - 2,2 | + 8,8 | + 6,6 | + 2,7 | + 0,3 | - 1,4 | + 5,0 | ... | + 6,6 | |
| 2 ^o kwartaal | 89,6 | - 7,2 | 82,4 | - 0,9 | - 1,2 | - 2,1 | - 3,7 | ... | + 1,3 | + 0,3 | - 0,4 | - 2,5 | |
| 3 ^o kwartaal | 88,6 | - 7,7 | 80,9 | - 1,0 | - 0,7 | - 1,7 | - 1,8 | + 0,1 | - 1,7 | + 1,7 | + 0,9 | - 0,8 | |
| 4 ^o kwartaal | 91,0 | - 10,5 | 80,5 | + 2,4 | - 2,5 | - 0,1 | + 0,6 | ... | + 1,6 | - 2,3 | + 0,8 | + 0,7 | |
| | | | | - 1,7 | + 4,4 | + 2,7 | - 2,2 | + 0,4 | - 0,2 | + 4,7 | + 1,3 | + 4,0 | |
| 1963 1 ^o kwartaal | 95,4 | - 11,6 | 83,8 | + 4,4 | - 0,7 | + 3,7 | + 1,7 | ... | - 1,3 | + 3,3 | - 1,3 | + 2,4 | |
| 2 ^o kwartaal (r) | 98,6 | - 14,2 | 84,4 | + 3,2 | - 2,0 | + 1,2 | + 1,3 | ... | ... | - 0,1 | + 0,3 | + 1,5 | |
| <i>Nieuwe reeks</i> ⁹ | | | | | | | | | | | | | |
| 2 ^o kwartaal | 98,6 | - 15,4 | 83,2 | | | | | | | | | | |
| 3 ^o kwartaal | 99,6 | - 18,9 | 80,7 | + 1,0 | - 3,2 | - 2,2 | - 0,9 | ... | + 0,7 | - 2,0 | ... | - 2,2 | |
| 4 ^o kwartaal | 102,2 | - 23,0 | 79,2 | + 2,6 | - 4,4 | - 1,8 | + 0,2 | + 0,1 | + 0,5 | - 2,6 | ... | - 1,8 | |
| | | | | + 11,2 | - 10,3 | + 0,9 | + 2,3 | + 0,1 | - 0,1 | - 1,4 | - 1,0 | - 0,1 | |
| 1964 1 ^o kwartaal | 101,8 | - 23,5 | 78,3 | - 0,4 | - 0,5 | - 0,9 | + 0,3 | + 1,0 | - 1,4 | - 0,8 | + 0,8 | - 0,1 | |
| 2 ^o kwartaal | 103,2 | - 23,8 | 79,4 | + 1,4 | - 0,3 | + 1,1 | + 0,6 | ... | + 1,1 | - 0,6 | - 0,1 | + 1,0 | |
| 3 ^o kwartaal | 105,2 | - 24,2 | 81,0 | + 2,0 | - 0,4 | + 1,6 | - 1,4 | + 0,1 | + 0,8 | + 2,1 | + 0,2 | + 1,8 | |
| 4 ^o kwartaal | 114,8 | - 26,8 | 88,0 | + 9,6 | - 2,6 | + 7,0 | + 1,3 | ... | - 0,6 | + 6,3 | + 0,9 | + 7,9 | |
| | | | | + 12,6 | - 3,8 | + 8,8 | + 0,8 | + 1,1 | - 0,1 | + 7,0 | + 1,8 | + 10,6 | |
| 1965 1 ^o kwartaal | 113,3 | - 26,3 | 87,0 | - 1,5 | + 0,5 | - 1,0 | - 3,5 | + 0,1 | - 2,3 | + 4,7 | + 0,3 | - 0,7 | |
| 2 ^o kwartaal | 120,4 | - 28,0 | 92,4 | + 7,1 | - 1,7 | + 5,4 | - 1,2 | + 0,8 | + 1,9 | + 3,9 | + 0,3 | + 5,7 | |
| 3 ^o kwartaal | 120,0 | - 29,6 | 90,4 | - 0,4 | - 1,6 | - 2,0 | - 0,1 | - 0,6 | - 2,2 | + 0,9 | - 0,6 | - 2,6 | |
| 4 ^o kwartaal | 122,8 | - 28,0 | 94,8 | + 2,8 | + 1,6 | + 4,4 | - 0,7 | ... | + 1,4 | + 3,7 | + 0,5 | + 4,9 | |
| | | | | + 8,0 | - 1,2 | + 6,8 | - 5,5 | + 0,3 | - 1,2 | + 13,2 | + 0,5 | + 7,3 | |
| 1966 1 ^o kwartaal | 119,7 | - 26,0 | 93,7 | - 3,1 | + 2,0 | - 1,1 | - 1,1 | ... | + 0,3 | - 0,3 | + 0,8 | - 0,3 | |
| 2 ^o kwartaal | 123,0 | - 29,7 | 93,3 | + 3,3 | - 3,7 | - 0,4 | - 1,0 | ... | + 0,6 | ... | + 0,2 | - 0,2 | |
| 3 ^o kwartaal | 121,8 | - 32,3 | 89,5 | - 1,2 | - 2,6 | - 3,8 | - 1,6 | ... | + 0,6 | - 2,8 | + 0,6 | - 3,2 | |
| 4 ^o kwartaal | 124,5 | - 35,3 | 89,2 | + 2,7 | - 3,0 | - 0,3 | + 1,0 | ... | - 0,4 | - 0,9 | - 0,9 | - 1,2 | |
| | | | | + 1,7 | - 7,3 | - 5,6 | - 2,7 | ... | + 1,1 | - 4,0 | + 0,7 | - 4,9 | |
| 1967 1 ^o kwartaal | 124,0 | v-33,1 | v90,9 | - 0,5 | v+ 2,4 | v+ 1,9 | v- 2,4 | v- 0,4 | - 0,4 | v+ 5,1 | v+ 0,9 | v+ 2,8 | |

1 Een indeling van de goudvoorraad en nettodeviezenpositie per voornaamste categorie van vorderingen en verplichtingen wordt gegeven in tabel XIII-2 en, voor de periode 1950-1960, in het Tijdschrift voor Documentatie en Voorlichting van juli 1961, blz. 20 tot 27.

2 Deze bedragen omvatten inzonderheid de buitenlandse leningen van de lagere overheid en van de administratieve parastatale instellingen en de bewegingen van de door de N.M.K.N. aangehouden vorderingen in internationale akkoorden (zie noot 7 hierna).

3 Cijfers van deze kolom die, berekend zoals onderhavige tabel het aantoont, worden hernomen in kolom (4) van tabel XIII - 3.

4 Dit verschil is gelijk aan :

— de veranderingen van de goudvoorraad en de nettodeviezenpositie van de geldscheppende instellingen van de B.L.E.U. die voortvloeiën a) uit de veranderingen van de nettotoegoeden van de Luxemburgse banken op de andere landen, België uitgezonderd, b) tot 31 december 1960, uit de veranderingen van de verplichtingen van de Belgische banken aan de Kongolese bedrijven en c) uit de veranderingen van de verplichtingen van de Luxemburgse banken en, tot het tweede kwartaal van 1958, van de Belgische banken aan de internationale instellingen gevestigd in de B.L.E.U. [die veranderingen komen voor in kolom (12), maar niet in kolom (6)].

— min, sedert het 3e kwartaal van 1963, de veranderingen van de nettotoegoeden van de Belgische banken op de Luxemburgse ingezetenen [die veranderingen komen voor in kolom (6), maar niet in kolom (12)].

5 Zie tabellen IX - 1, 2 en 3, rubrieken 6.21 en 6.22.

6 Krachtens de wet van 19 juni 1959 mocht de N.B.B. in haar boeken, als eigen bezit, de vordering aantekenen die de Belgische Staat op het Internationale Monetair Fonds bezit tot terugbetaling van zijn quotum als lid van het Fonds en zulks tot beloop van de door haar, ten gunste van het Fonds en ter ontlasting van de Staat, uitgegeven biljetten, verlenende kredieten of gestorte goudbedragen. Een gedeelte van de vordering die de N.B.B. krachtens deze wettelijke beschikkingen boekt, vloeit niet voort uit verrichtingen met het Fonds, doch uit eenvoudige overnamen van vorderingen van de Belgische Staat. Dergelijke overnamen hadden plaats ten bedrage van F 2,8 miljard in het derde kwartaal van 1959 en van F 0,1 miljard in het vierde kwartaal van hetzelfde jaar. In het verloop van de « Goudvoorraad en nettodeviezenpositie na statistische aanpassing » [kol. (4) en (6)] wordt met die bedragen geen rekening gehouden.

7 Ten gevolge van de Conventie van 1 juli 1959, kocht de N.M.K.N. van de N.B.B. verscheidene gevestigde vorderingen in betalingsakkoorden af. Deze afkopen verklaren voor ongeveer F 0,6 miljard, de vermindering van de goudvoorraad en nettodeviezenpositie van de N.B.B. [kol. (1)] tijdens het derde kwartaal van 1959. Evenals de latere terugbetalingen door het buitenland van afgekochte vorderingen, oefenen ze echter geen invloed uit op het saldo van de transacties met het buitenland opgenomen in kolom (10); in de evolutie van de goudvoorraad en nettodeviezenpositie worden zij inderdaad gelijkgesteld met kapitaaltransacties van de overheid (andere dan de Staat) met het buitenland en komen dan ook voor in de kolom (8).

8 Tijdens het derde kwartaal van 1960 werden de deposito's van de Kongolese ingezetenen bij de Belgische banken, waarmee tot dan toe geen rekening kon gehouden worden voor de berekening van de goudvoorraad en nettodeviezenpositie van de geldscheppende instellingen zoals deze in kolommen (2) en (3) van onderhavige tabel voorkomt, in « bilaterale » of « financiële » buitenlandse rekeningen omgezet; later werd een deel van de financiële rekeningen opnieuw met rekeningen van ingezetenen gelijkgesteld. Deze omzettingen brachten in de goudvoorraad en nettodeviezenpositie van de geldscheppende instellingen tijdens het derde kwartaal van 1960 een louter boekhoudkundige vermindering teweeg van F 1,8 miljard en boekhoudkundige vermeerderingen van 0,3, 0,2, 0,1 en 0,2 miljard respectievelijk in het vierde kwartaal van 1960 en het eerste, derde en vierde kwartaal van 1961. Deze boekhoudkundige vermindering en vermeerderingen werden geveerd uit de evolutie van de « goudvoorraad en nettodeviezenpositie » na statistische aanpassing » [kol. (5) en (6)].

9 Voor de verklaring van de verschillen tussen de nieuwe en de oude reeks verwijzen wij de lezer naar deel 2 van het artikel « Hoofdstuk XII, Vorderingen en schulden in de Belgische economie en XIII, Geldscheppende instellingen van de statistieken » van het Tijdschrift voor Documentatie en Voorlichting (N.B.B.) : XLIIe jaargang, deel I, nr 1, januari 1967.

XIII - 6. — BALANSEN VAN DE NATIONALE BANK VAN BELGIE (1951-1958)

(miljoenen franken)

| Posten | 1951 31 december | 1952 31 december | 1953 31 december | 1954 31 december | 1955 31 december | 1956 31 december | 1957 31 december | 1958 31 december |
|---|---------------------|---------------------|---------------------|---------------------|---------------------|---------------------|---------------------|---------------------|
| ACTIVA | | | | | | | | |
| Goudvoorraad | 31.771 | 35.180 | 38.787 | 38.911 | 46.385 | 46.247 | 45.767 | 63.487 |
| Tegoed op het buitenland | 178 | 1.431 | 903 | 3.338 | 259 | 995 | 1.923 | 1.415 |
| Te ontvangen deviezen en goud | — | 2.492 | 1.994 | — | — | 2.986 | 350 | 280 |
| Vorderingen op het buitenland in het kader van betalingsakkoorden : | | | | | | | | |
| a) E.B.U. | 15.202 | 14.951 | 13.440 | 8.596 | 9.138 | 9.743 | 6.825 | 7.806 |
| b) landen, leden van de E.B.U. | 4.709 | 1.640 | 942 | 709 | 712 | 422 | 1.744 | 1.312 |
| c) landen, leden van het E.M.A. | — | — | — | — | — | — | — | 44 |
| d) andere landen | 868 | 646 | 304 | 580 | 821 | 772 | 879 | 774 |
| Debiteuren termijnverkoop dev. en goud | 2.170 | 1.476 | 20 | 1.448 | 1 | 89 | 1.464 | 72 |
| Handelspapier op België | 8.890 | 9.152 | 8.319 | 9.511 | 8.399 | 11.395 | 14.384 | 4.103 |
| Voorschotten op onderpand | 345 | 394 | 721 | 291 | 210 | 453 | 2.726 | 510 |
| Mobilisering van spec. rekeningen E.B.U. (K.B. van 22-3-1952 en 26-7-1952) ... | — | 166 | 227 | — | — | — | — | — |
| Overheidseffecten (art. 20 der statuten. Overeenkomsten van 14 september 1948 en 15 april 1952) : | | | | | | | | |
| a) schatkistcertificaten | 6.460 | 6.035 | 7.970 | 7.895 | 8.800 | 5.900 | 6.615 | 7.840 |
| b) papier uitgegeven door instellingen waarvan de verbintenissen door de Staat gewaarborgd zijn | 1.824 | 445 | ... | 1.183 | 783 | 1.836 | 42 | 11 |
| c) andere overheidseffecten | 69 | 225 | 70 | 44 | 118 | 89 | 1 | ... |
| Rekening-courant van de Schatkist | — | — | — | — | — | — | 1.325 | — |
| Deel- en pasmunt | 202 | 345 | 247 | 548 | 700 | 690 | 673 | 650 |
| Tegoed bij de Dienst der Postchecks ... | | | | | | | | |
| Rekening A | 1 | 2 | 2 | 2 | — | — | — | — |
| Rekening B | 1.018 | 803 | 468 | 240 | — | — | — | — |
| Geconsolideerde vordering op de Staat (art. 3, § b van de wet v. 28 juli 1948) | 34.860 | 34.763 | 34.660 | 34.660 | 34.660 | 34.660 | 34.456 | 34.243 |
| Overheidsfondsen (art. 18 en 21 der stat.) | 1.221 | 1.478 | 1.678 | 1.792 | 1.914 | 2.072 | 2.239 | 2.379 |
| Te innen waarden | 365 | 167 | 130 | 151 | 171 | 395 | 210 | 175 |
| Gebouwen, materieel en meubelen | 740 | 889 | 967 | 1.061 | 1.179 | 1.318 | 1.416 | 1.468 |
| Waarden van de Pensioenkas van het Personeel | 633 | 674 | 707 | 744 | 810 | 885 | 957 | 1.003 |
| Overgangsrekeningen | 165 | 225 | 270 | 176 | 224 | 197 | 244 | 239 |
| | 111.691 | 113.579 | 112.826 | 111.880 | 115.285 | 121.145 | 124.241 | 127.813 |
| PASSIVA | | | | | | | | |
| Bankbiljetten in omloop | 94.967 | 97.784 | 101.592 | 102.679 | 107.556 | 111.533 | 112.670 | 117.353 |
| Rekeningen-courant en diversen : | | | | | | | | |
| gewone rekening | 30 | 24 | 27 | 29 | 11 | 11 | 19 | 8 |
| rekeningen Akkoord voor Econ. Samenwerking . | 1.044 | 1.341 | 193 | 88 | 57 | 28 | 20 | — |
| buitengewone conjunctuurtaks (Wet van 12-3-1957) | — | — | — | — | — | — | 209 | 632 |
| Organismen door een bijzondere wet beheerd en openbare besturen | 310 | 405 | 364 | 269 | 277 | 320 | 524 | 313 |
| Banken in België | 1.805 | 2.446 | 2.143 | 1.997 | 1.888 | 1.663 | 2.546 | 2.876 |
| Banken in het buitenland : gewone rekeningen | 475 | 476 | 920 | 1.035 | 171 | 229 | 179 | 181 |
| Particulieren | 393 | 253 | 261 | 280 | 348 | 321 | 340 | 174 |
| Te betalen waarden | 831 | 447 | 465 | 362 | 390 | 450 | 654 | 474 |
| Verbintenissen tegenover het buitenland in het kader van betalingsakkoorden : | | | | | | | | |
| a) landen, leden van de E.B.U. | 644 | 1.471 | 352 | 71 | 277 | 752 | 268 | 231 |
| b) landen, leden van het E.M.A. | — | — | — | — | — | — | — | 137 |
| c) andere landen | 1.120 | 879 | 695 | 462 | 747 | 273 | 268 | 302 |
| Totaal der verbintenissen op zicht ... | 101.619 | 105.526 | 107.012 | 107.272 | 111.722 | 115.580 | 117.697 | 122.681 |
| Speciale provisie : | | | | | | | | |
| voor E.B.U.-voorschotten : | | | | | | | | |
| a) speciale rekeningen (K. B. van 15-9-1951, 22-3-1952 en 26-7-1952) | 1.079 | 3.872 | 2.817 | — | — | — | — | — |
| b) Schatkist | 4.057 | — | — | — | — | — | — | — |
| c) Overeenkomst van 14-9-54 : N.M.K.N. | — | — | — | — | — | 275 | 475 | 500 |
| Te leveren deviezen en goud | 2.478 | 1.483 | 32 | 1.498 | 71 | 1.551 | 1.850 | 370 |
| Pensioenkas van het Personeel | 633 | 674 | 707 | 744 | 810 | 885 | 957 | 1.003 |
| Overgangsrekeningen | 122 | 106 | 200 | 143 | 284 | 289 | 537 | 446 |
| Kapitaal | 400 | 400 | 400 | 400 | 400 | 400 | 400 | 400 |
| Reservefonds : | | | | | | | | |
| a) Statutaire reserve | 208 | 232 | 256 | 233 | 315 | 349 | 385 | 425 |
| b) voorzorgsfonds | 228 | 234 | 243 | 243 | 245 | 247 | 248 | 254 |
| c) rekening der afschrijvingen op gebouwen, materieel en meubelen ... | 616 | 789 | 867 | 961 | 1.079 | 1.208 | 1.306 | 1.353 |
| Te verdelen nettowinst | 251 | 263 | 292 | 336 | 359 | 361 | 386 | 381 |
| | 111.691 | 113.579 | 112.826 | 111.880 | 115.285 | 121.145 | 124.241 | 127.813 |

N. B. — Het Jaarverslag van de N.B.B. bevat, in bijlage, al de weekstaten voor het verslagjaar. Het geeft eveneens een beknopte toelichting bij de voornaamste balansposten.

XIII - 6. — **BALANSEN VAN DE NATIONALE BANK VAN BELGIE** (sedert 1959)

(miljoenen franken)

| Posten | 1959 31 december | 1960 31 december | 1961 31 december | 1962 31 december | 1963 31 december | 1964 31 december | 1965 31 december | 1966 31 december |
|---|---------------------|---------------------|---------------------|---------------------|---------------------|---------------------|---------------------|---------------------|
| ACTIVA | | | | | | | | |
| Goudvoorraad | 56.693 | 58.525 | 62.424 | 68.248 | 68.566 | 72.555 | 77.913 | 76.233 |
| Vreemde valuta's | 4.407 | 12.605 | 20.432 | 12.848 | 21.532 | 26.996 | 21.864 | 21.405 |
| Te ontvangen vreemde valuta's en goud | 224 | 6.775 | 6.856 | 2.935 | 10.924 | 9.260 | 9.682 | 11.477 |
| Activa in het buitenland, in Belgische franken | — | — | — | — | 1.500 | 1.500 | 1.500 | 1.500 |
| Internationale akkoorden (Wetten van 28-7-1948 en 19-6-1959) : | | | | | | | | |
| a) E.B.U. | 5.536 | 3.509 | 413 | 251 | 118 | 62 | 7 | — |
| b) E.M.A. | ... | ... | ... | ... | ... | ... | ... | ... |
| c) I.M.F. — Deelneming | 4.388 | 4.388 | 7.989 | 6.738 | 7.064 | 8.716 | 12.230 | 15.189 |
| — Leningen | — | — | — | — | — | 1.500 | 3.375 | 3.375 |
| d) andere akkoorden | ... | ... | ... | ... | ... | ... | 6 | ... |
| Debiteuren wegens termijnverkopen van vreemde valuta's en goud | 1.205 | 11.821 | 18.494 | 12.341 | 21.093 | 26.397 | 21.376 | 21.311 |
| Handelspapier | 7.560 | 6.773 | 5.086 | 10.083 | 9.290 | 7.001 | 12.295 | 15.503 |
| Voorschotten op onderpand | 102 | 51 | 74 | 3.022 | 1.655 | 625 | 34 | 338 |
| Overheidseffecten (Art. 20 der statuten. Overeenkomsten van 14-9-1948, 15-4-1952 en 1-2-1963) | 8.215 | 6.040 | 6.515 | 5.140 | 9.275 | 9.825 | 9.025 | 9.575 |
| Deel- en pasmunt | 645 | 617 | 490 | 326 | 247 | 397 | 455 | 302 |
| Tegood bij het Bestuur der Postchecks ... | 2 | 1 | 2 | 2 | 1 | 2 | 1 | 2 |
| Geconsolideerde vordering op de Staat (Wetten van 28-7-1948 en 19-6-1959) . | 34.030 | 34.000 | 34.000 | 34.000 | 34.000 | 34.000 | 34.000 | 34.000 |
| Overheidsfondsen (art. 18 en 21 der stat.) | 2.469 | 2.519 | 2.568 | 2.627 | 2.703 | 2.793 | 2.953 | 3.197 |
| Gebouwen, materieel en meubelen | 1.508 | 1.519 | 1.539 | 1.593 | 1.657 | 1.712 | 1.788 | 1.909 |
| Waarden van de Pensioenkas van het Personeel | 1.032 | 1.075 | 1.168 | 1.278 | 1.430 | 1.593 | 1.804 | 2.035 |
| Diversen | 515 | 698 | 544 | 1.778 | 1.186 | 1.215 | 1.509 | 1.640 |
| Orderekening : | 128.531 | 150.916 | 168.594 | 163.210 | 192.241 | 206.149 | 211.817 | 218.991 |
| Bestuur der Postchecks : Tegood voor rekening van de Minister van Nationale Opvoeding en Cultuur (Schoolpakt, wet van 29 mei 1959, artikel 15) | 1.512 | 2.114 | 2.170 | 1.911 | 1.500 | 1.450 | 1.362 | 1.350 |
| PASSIVA | | | | | | | | |
| Bankbiljetten in omloop | 118.325 | 124.091 | 129.078 | 138.481 | 150.508 | 160.286 | 170.269 | 175.311 |
| Rekeningen-courant : | | | | | | | | |
| gewone rekening | 7 | 24 | 1 | 5 | 3 | 5 | 18 | 12 |
| buitengewone conjunctuurtaks (Wet van 12-3-1957) | 494 | 185 | 25 | 27 | 17 | 12 | 14 | 13 |
| speciale rekening verevening E.B.U. | 1 | ... | ... | ... | ... | ... | ... | — |
| Banken in het buitenl. : gew. rekening. | 252 | 308 | 445 | 387 | 309 | 329 | 394 | 390 |
| Diverse rekeningen-courant | 3.161 | 2.606 | 8.338 | 3.474 | 3.298 | 1.651 | 2.337 | 2.281 |
| Internationale akkoorden (Wetten van 28-7-1948 en 19-6-1959) : | | | | | | | | |
| a) E.M.A. | 344 | 249 | 200 | 185 | 126 | 161 | 262 | 128 |
| b) andere akkoorden | 224 | 263 | 365 | 413 | 333 | 333 | 217 | 325 |
| Totaal der verbintenissen op zicht ... | 122.808 | 127.726 | 138.452 | 142.972 | 154.594 | 162.827 | 173.511 | 178.460 |
| Belgische banken, monetaire reserve | — | — | — | — | — | 1.253 | — | — |
| Te leveren vreemde valuta's en goud ... | 1.436 | 18.644 | 25.376 | 15.271 | 32.000 | 35.707 | 31.151 | 32.800 |
| Pensioenkas van het Personeel | 1.032 | 1.075 | 1.168 | 1.278 | 1.430 | 1.593 | 1.804 | 2.035 |
| Diversen | 767 | 938 | 1.007 | 1.016 | 1.453 | 1.849 | 2.187 | 2.366 |
| Kapitaal | 400 | 400 | 400 | 400 | 400 | 400 | 400 | 400 |
| Reserves en afschrijvingsrekeningen | 2.088 | 2.133 | 2.191 | 2.273 | 2.364 | 2.520 | 2.764 | 2.930 |
| Orderekening : | 128.531 | 150.916 | 168.594 | 163.210 | 192.241 | 206.149 | 211.817 | 218.991 |
| Minister van Nationale Opvoeding en Cultuur : Tegood voor zijn rekening bij het Bestuur der Postchecks (Schoolpakt, wet van 29 mei 1959, artikel 15) | 1.512 | 2.114 | 2.170 | 1.911 | 1.500 | 1.450 | 1.362 | 1.350 |

XIII - G. — WEEKSTATEN VAN DE NATIONALE BANK VAN BELGIE

(miljoenen franken)

| Posten | 1966 7 maart | 1967 6 maart | 1966 4 april | 1967 10 april | 1966 9 mei | 1967 8 mei | 1966 6 juni | 1967 5 juni |
|--|-----------------|-----------------|-----------------|------------------|---------------|---------------|----------------|----------------|
| ACTIVA | | | | | | | | |
| Goudvoorraad | 77.816 | 76.215 | 77.816 | 76.250 | 77.799 | 76.175 | 77.772 | 76.074 |
| Yreemde valuta's | 20.852 | 22.345 | 20.914 | 23.458 | 21.591 | 23.655 | 19.909 | 27.774 |
| Te ontrangen vreemde valuta's en goud Activa in het buitenland, in Belgische franken | 11.021 | 10.172 | 10.849 | 10.953 | 10.858 | 11.373 | 9.440 | 15.463 |
| Internationale akkoorden (Wetten van 28-7-1948 en 19-6-1959) : | | | | | | | | |
| a) E.M.A. | ... | ... | ... | ... | ... | ... | ... | ... |
| b) I.M.F. : | | | | | | | | |
| — Deelneming | 12.568 | 15.190 | 12.941 | 15.190 | 13.990 | 15.355 | 13.991 | 15.273 |
| — Leningen ¹ | 3.375 | 3.375 | 3.375 | 3.375 | 3.375 | 3.375 | 3.375 | 1.875 |
| c) andere akkoorden | ... | 84 | 24 | 178 | 89 | 185 | 91 | 17 |
| Debiteuren wegens termijnverkoop van vreemde valuta's en goud | 20.435 | 21.654 | 20.044 | 22.978 | 20.685 | 22.671 | 19.516 | 26.906 |
| Handelspapier | 6.933 | 9.769 | 8.360 | 5.951 | 7.069 | 8.317 | 10.910 | 9.245 |
| Voorschotten op onderpand | 31 | 27 | 37 | 23 | 26 | 566 | 218 | 1.939 |
| Overheidseffecten (Art. 20 der statuten. Overeenkomst van 14-9-1948) | 9.775 | 7.525 | 9.600 | 9.775 | 9.400 | 9.125 | 9.950 | 9.225 |
| Deel- en pasmunt | 534 | 376 | 547 | 374 | 514 | 338 | 452 | 286 |
| Tegoed bij het Bestuur der Postchecks ... | 2 | 2 | 1 | 1 | 2 | 2 | 1 | 2 |
| Geconsolideerde vordering op de Staat (Wetten van 28-7-1948 en 19-6-1959) .. | 34.000 | 34.000 | 34.000 | 34.000 | 34.000 | 34.000 | 34.000 | 34.000 |
| Overheidsfondsen (art. 18 en 21 der stat.) .. | 3.197 | 3.367 | 3.197 | 3.367 | 3.197 | 3.367 | 3.196 | 3.367 |
| Gebouwen, materieel en meubelen | 1.787 | 1.909 | 1.787 | 1.909 | 1.788 | 1.909 | 1.788 | 1.909 |
| Waarden van de Pensioenkas van het Personeel | 1.881 | 2.129 | 1.881 | 2.127 | 1.882 | 2.124 | 1.896 | 2.143 |
| Diversen | 1.517 | 1.507 | 1.608 | 1.638 | 1.522 | 1.979 | 1.692 | 1.850 |
| | 207.224 | 211.146 | 208.481 | 213.047 | 209.287 | 216.016 | 209.697 | 227.348 |
| Orderekening : | | | | | | | | |
| Bestuur der Postchecks : Tegoed voor rekening van de Minister van Nationale Opvoeding (Schoolpakt, wet van 29-5-1959, artikel 15) | 1.048 | 1.093 | 901 | 900 | 779 | 792 | 532 | 670 |

PASSIVA

| | | | | | | | | |
|--|---------|---------|---------|---------|---------|---------|---------|---------|
| Bankbiljetten in omloop | 167.046 | 170.210 | 168.670 | 169.966 | 168.989 | 171.603 | 171.640 | 175.475 |
| Rekeningen-courant : | | | | | | | | |
| Schatkist { gewone rekening | 24 | 3 | 6 | 10 | 2 | 3 | 12 | 20 |
| { buitengewone conjunctuurtaks (Wet van 12-3-1957) | 13 | 13 | 13 | 13 | 13 | 13 | 13 | 12 |
| Banken in het buitenl. : gew. rekening. | 400 | 363 | 399 | 351 | 381 | 396 | 381 | 347 |
| Diverse rekeningen-courant | 809 | 900 | 764 | 768 | 645 | 2.061 | 779 | 1.027 |
| Internationale akkoorden (Wetten van 28-7-1948 en 19-6-1959) : | | | | | | | | |
| a) E.M.A. | 136 | 133 | 324 | 144 | 101 | 133 | 72 | 95 |
| b) andere akkoorden | 231 | 60 | 208 | 67 | 209 | 97 | 209 | 79 |
| <i>Totaal der verbintenissen op zicht</i> ... | 168.659 | 171.682 | 170.384 | 171.319 | 170.340 | 174.306 | 173.106 | 177.055 |
| Belgische banken, monetaire reserve | ... | ... | ... | ... | ... | ... | ... | ... |
| Te leveren vreemde valuta's en goud ... | 31.509 | 31.890 | 30.951 | 33.956 | 31.612 | 34.075 | 29.011 | 42.458 |
| Pensioenkas van het Personeel | 1.881 | 2.129 | 1.881 | 2.127 | 1.882 | 2.124 | 1.896 | 2.143 |
| Diversen | 1.978 | 2.078 | 2.068 | 2.278 | 2.256 | 2.144 | 2.487 | 2.325 |
| Kapitaal | 400 | 400 | 400 | 400 | 400 | 400 | 400 | 400 |
| Reserves en afschrijvingsrekeningen | 2.797 | 2.967 | 2.797 | 2.967 | 2.797 | 2.967 | 2.797 | 2.967 |
| | 207.224 | 211.146 | 208.481 | 213.047 | 209.287 | 216.016 | 209.697 | 227.348 |
| Orderekening : | | | | | | | | |
| Minister van Nationale Opvoeding : Tegoed voor zijn rekening bij het Bestuur der Postchecks (Schoolpakt, wet van 29-5-1959, artikel 15) | 1.048 | 1.093 | 901 | 900 | 779 | 792 | 532 | 670 |

¹ Speciale bons van de Belgische Schatkist (Wet van 4-1-1963, Overeenkomst d.d. 1-2-1963).

N. B. — Het Jaarverslag van de Nationale Bank van België bevat, in bijlage, al de weekstaten voor het verslagjaar. Het geeft eveneens een beknopte toelichting bij de voornaamste balansposten.

XIII - 7. — VERRICHTINGEN IN POSTREKENING

Bron : *Bestuur der Postchecks.*

| | Duizenden rekeningen | Totaal tegoed 1 | Tegoed van particulieren 2 | Credit | | Debet | | Algemene beweging | Percentages van de verrichtingen uitgevoerd zonder gebruik van chartaal geld |
|------------------------------------|----------------------|--------------------|-------------------------------|------------------------|--------|-------------------------------|--------|-------------------|--|
| | | | | Stortingen en diversen | Giro's | Cheques en diversen | Giro's | | |
| | | | | (daggemiddelden) 3 | | (maandgemiddelden of maanden) | | | |
| (einde tijdvak) | (miljarden franken) | | | | | | | | |
| 1959 | 819 | 33,1 | 25,1 | 39,4 | 97,9 | 39,1 | 97,9 | 274,3 | 91 |
| 1960 | 855 | 37,1 | 27,0 | 42,5 | 103,3 | 41,6 | 103,3 | 290,7 | 92 |
| 1961 | 882 | 40,3 | 29,2 | 45,7 | 111,2 | 46,1 | 111,2 | 314,2 | 92 |
| 1962 | 907 | 43,4 | 31,7 | 49,7 | 118,4 | 49,4 | 118,4 | 335,9 | 92 |
| 1963 | 933 | 47,9 | 34,8 | 54,8 | 130,5 | 54,6 | 130,5 | 370,4 | 92 |
| 1964 | 956 | 50,5 | 36,8 | 62,8 | 147,4 | 62,2 | 147,4 | 419,8 | 93 |
| 1965 | 981 | 54,1 | 38,8 | 72,4 | 163,7 | 72,2 | 163,7 | 472,0 | 93 |
| 1966 | 988 | 58,4 | 40,7 | 81,6 | 182,3 | 81,1 | 182,3 | 527,3 | 93 |
| 1965 3 ^e kwartaal | 974 | 54,9 | 38,6 | 73,1 | 165,4 | 73,8 | 165,4 | 477,7 | 93 |
| 4 ^e kwartaal | 981 | 56,0 | 39,5 | 77,7 | 173,2 | 74,8 | 173,2 | 498,9 | 93 |
| 1966 1 ^e kwartaal | 984 | 57,3 | 40,4 | 75,1 | 174,5 | 76,7 | 174,5 | 500,8 | 93 |
| 2 ^e kwartaal | 985 | 57,8 | 40,9 | 81,4 | 181,8 | 80,6 | 181,8 | 525,5 | 93 |
| 3 ^e kwartaal | 990 | 59,5 | 40,9 | 83,5 | 185,8 | 84,6 | 185,8 | 539,5 | 93 |
| 4 ^e kwartaal | 994 | 58,9 | 40,8 | 86,2 | 187,3 | 82,4 | 187,3 | 543,3 | 93 |
| 1967 1 ^e kwartaal | 995 | 60,3 | 41,0 | 86,1 | 193,6 | 89,0 | 193,6 | 562,1 | 94 |
| 1966 Maart | 984 | 55,4 | 39,6 | 77,2 | 173,1 | 73,9 | 173,1 | 497,3 | 93 |
| April | 985 | 55,9 | 40,1 | 80,1 | 183,5 | 78,6 | 183,5 | 525,7 | 93 |
| Mei | 985 | 58,2 | 40,8 | 79,2 | 174,1 | 79,9 | 174,1 | 507,3 | 93 |
| Juni | 986 | 59,4 | 41,8 | 84,8 | 187,7 | 83,2 | 187,7 | 543,4 | 93 |
| Juli | 988 | 63,7 | 40,7 | 95,3 | 207,8 | 97,1 | 207,8 | 607,9 | 93 |
| Augustus | 990 | 56,6 | 40,1 | 79,1 | 181,6 | 81,6 | 181,6 | 523,9 | 93 |
| September | 993 | 58,1 | 41,8 | 76,0 | 167,9 | 75,0 | 167,9 | 486,7 | 93 |
| Oktober | 994 | 57,9 | 40,4 | 84,7 | 188,3 | 83,3 | 188,3 | 544,5 | 93 |
| November | 994 | 58,2 | 40,2 | 79,4 | 179,8 | 80,5 | 179,8 | 519,6 | 94 |
| December | 995 | 60,6 | 41,8 | 94,6 | 193,8 | 83,5 | 193,8 | 565,8 | 93 |
| 1967 Januari | 995 | 63,5 | 41,3 | 93,4 | 209,1 | 101,1 | 209,1 | 612,7 | 94 |
| Februari | 995 | 59,4 | 41,1 | 89,0 | 186,3 | 83,7 | 186,3 | 536,3 | 94 |
| Maart | 995 | 58,1 | 40,5 | 84,8 | 185,3 | 82,1 | 185,3 | 537,4 | 94 |
| April | 995 | 58,2 | 40,7 | 87,2 | 193,3 | 86,0 | 193,3 | 559,8 | 93 |
| Mei | 994 | 59,5 | 41,6 | 90,1 | 193,5 | 92,8 | 193,5 | 569,9 | 93 |

1 Omvat het tegoed van de particulieren en van de Rijksrekenplichtigen.

2 Deze tegoeden omvatten de vrije tegoeden en, tot en met juni 1961, de effecten van de Muntsaneringsslening waarin de definitief geblokkeerde tegoeden werden omgezet; vanaf juli 1961, alleen de vrije tegoeden der particulieren per einde tijdvak, worden in de stand van de Staatsschuld gepubliceerd (cf. tabel 8, hoofdstuk XVI van onderhavig Tijdschrift).

3 Gemiddeld tegoed op het einde van elke dag der maand, zowel werkdagen als niet-werkdagen. Voor een zon- of feestdag is het aangeduide tegoed dit van de vorige werkdag.

XIII - 8. — ALGEMENE STAAT DER BANKEN ¹

(miljoenen franken)

Activa

| Posten | 1963 31 december | 1964 31 december | 1965 31 december | 1966 31 december | 1966 30 april | 1967 30 april | 1966 31 mei | 1967 31 mei |
|---|---------------------|---------------------|---------------------|---------------------|------------------|------------------|----------------|----------------|
| A. Spaargelden (art. 15, K.B. 42) | — | — | — | — | — | — | — | — |
| B. Beschikbare en vlottende middelen : | | | | | | | | |
| Activa van de monetaire reserve, speciaal deposito bij de N.B.B. | — | 1.252 | — | — | — | — | — | — |
| Kas, Nationale Bank, postrekening, N.K.B.K. | 7.851 | 9.683 | 10.493 | 10.491 | 4.404 | 4.582 | 5.196 | 5.352 |
| Daggeld | 2.095 | 1.650 | 3.253 | 4.743 | 1.328 | 2.416 | 2.884 | 4.269 |
| Bankiers | 16.665 | 22.926 | 29.786 | 41.276 | 30.139 | 40.249 | 30.772 | 38.040 |
| Moedermaatsch., filialen en dochtermaatschappijen . | 6.286 | 6.379 | 3.203 | 9.235 | 6.451 | 10.117 | 6.205 | 9.428 |
| Andere te innen waarden op korte termijn | 8.787 | 9.559 | 10.746 | 15.465 | 14.439 | 21.399 | 14.753 | 17.809 |
| Wissels | 72.460 | 84.885 | 91.587 | 106.751 | 101.064 | 112.073 | 94.087 | 115.785 |
| a) Overheidspapier | 29.415 | 32.375 | 34.175 | 39.162 | 40.673 | 40.999 | 39.595 | 42.885 |
| b) Handelspapier ² | 43.045 | 52.510 | 57.412 | 67.589 | 60.391 | 71.074 | 54.492 | 72.900 |
| Prolongaties en voorschotten op effecten | 1.230 | 1.149 | 1.348 | 1.245 | 1.390 | 1.330 | 1.330 | 1.373 |
| Debiteuren wegens verstrekte accepten | 18.784 | 21.292 | 26.938 | 28.785 | 27.083 | 27.603 | 26.525 | 27.874 |
| Diverse debiteuren | 45.661 | 50.802 | 60.186 | 68.329 | 64.338 | 76.020 | 66.247 | 78.848 |
| Effecten | 72.105 | 74.789 | 86.447 | 94.289 | 87.292 | 97.701 | 90.217 | 97.214 |
| a) Belegde wettelijke reserve | 541 | 605 | 705 | 789 | 765 | 794 | 765 | 794 |
| b) Belgische overheidsfondsen | 67.875 | 69.307 | 80.181 | 87.264 | 80.748 | 90.756 | 83.617 | 90.269 |
| c) Buitenlandse overheidsfondsen | 556 | 601 | 1.354 | 1.896 | 1.591 | 1.828 | 1.590 | 1.816 |
| d) Bankaandelen | 1.545 | 1.868 | 1.912 | 1.904 | 1.936 | 1.995 | 1.987 | 1.995 |
| e) Andere fondsen | 1.588 | 2.408 | 2.295 | 2.436 | 2.252 | 2.328 | 2.258 | 2.340 |
| Diversen | 2.576 | 3.040 | 3.184 | 4.021 | 2.608 | 3.763 | 2.662 | 3.421 |
| Niet gestort kapitaal | — | — | — | — | — | — | — | — |
| Totaal beschikbare en vlottende middelen ... | 254.500 | 287.406 | 327.171 | 384.630 | 340.536 | 397.253 | 340.878 | 399.413 |
| C. Vastgelegde middelen : | | | | | | | | |
| Oprichtings- en eerste inrichtingskosten | 18 | 43 | 68 | 56 | 41 | 60 | 43 | 61 |
| Gebouwen | 1.434 | 2.134 | 2.714 | 3.021 | 2.762 | 3.057 | 2.773 | 3.064 |
| Participaties in dochtermaatsch. voor immobiliën ... | 255 | 73 | 260 | 258 | 256 | 263 | 256 | 263 |
| Vorderingen op dochtermaatsch. voor immobiliën ... | 336 | 60 | 89 | 115 | 75 | 117 | 78 | 118 |
| Materieel en meubilair | 289 | 341 | 375 | 457 | 408 | 471 | 417 | 476 |
| Totaal vastgelegde middelen ... | 2.332 | 2.651 | 3.506 | 3.907 | 3.542 | 3.968 | 3.567 | 3.982 |
| Totaal der activa ... | 256.832 | 290.057 | 330.677 | 388.537 | 344.078 | 401.221 | 344.445 | 403.395 |

¹ De algemene staat bevat, wat betreft de banken welke hun bedrijvigheid gedeeltelijk in het buitenland uitoefenen, slechts de bestanddelen der activa van de Belgische zetels. De saldi van de rekeningen geopend door deze laatste op naam van de in het buitenland gevestigde zetels zijn opgenomen onder de rubriek « Moedermaatschappij, filialen en dochtermaatschappijen ».

² Wissels herdisconteerd door de banken bij de N.B.B. en bij de parastatale instellingen
(Uitstaande bedragen in miljoenen franken)

| | | | | | | | |
|------------------|--------|------------------|--------|---------------|--------|---------------|--------|
| 1963 31 december | 8.673 | 1965 31 december | 14.404 | 1966 30 april | 13.811 | 1967 30 april | 17.896 |
| 1964 31 december | 10.973 | 1966 31 december | 17.928 | 1966 31 mei | 14.679 | 1967 31 mei | 17.283 |

XIII - 8. — ALGEMENE STAAT DER BANKEN ¹

(miljoenen franken)

Passiva

| Posten | 1968 31 december | 1964 31 december | 1965 31 december | 1966 31 december | 1966 30 april | 1967 30 april | 1966 31 mei | 1967 31 mei |
|---|---------------------|---------------------|---------------------|---------------------|------------------|------------------|----------------|----------------|
| A. <i>Spaargelden</i> (art. 15, K. B. 42) | — | — | — | — | — | — | — | — |
| B. <i>Opvraagbaar</i> : | | | | | | | | |
| Schuldeisers gedekt door zakelijke zekerheden | 804 | 698 | 589 | 835 | 613 | 1.465 | 662 | 469 |
| a) Schuldeisers gewaarborgd door voorrechten ... | — | — | 431 | 494 | 421 | 340 | 381 | 316 |
| b) Schuldeisers bij overeenkomst door zakelijke zekerheden gewaarborgd | — | — | 158 | 341 | 192 | 1.125 | 281 | 153 |
| Daggeld | 1.406 | 2.420 | 3.433 | 3.365 | 5.073 | 5.757 | 5.307 | 6.057 |
| a) Gedekt door reële zekerheden | 1.232 | 1.214 | 815 | 666 | 2.100 | 2.290 | 1.735 | 1.849 |
| b) Niet gedekt door reële zekerheden | 174 | 1.206 | 2.618 | 2.699 | 2.973 | 3.467 | 3.572 | 4.208 |
| Bankiers | 38.661 | 51.301 | 57.426 | 79.174 | 60.200 | 78.192 | 59.392 | 78.828 |
| Moedermaatschappij, filialen en dochtermaatsch. ... | 7.884 | 7.065 | 6.062 | 10.297 | 6.211 | 7.807 | 6.653 | 7.888 |
| Geaccepteerde wissels | 18.784 | 21.292 | 26.937 | 28.786 | 27.083 | 27.637 | 26.525 | 27.876 |
| Andere te betalen waarden op korte termijn | 4.901 | 5.287 | 6.578 | 8.012 | 8.312 | 14.526 | 6.394 | 11.485 |
| Crediteuren wegens wissels ter incasso | 1.216 | 1.254 | 1.413 | 1.107 | 1.466 | 1.195 | 1.579 | 1.444 |
| Deposito's en crediteuren | 150.290 | 164.568 | 189.447 | 213.093 | 194.437 | 218.513 | 197.461 | 223.420 |
| a) Dadelijk opvraagbaar | 81.543 | 86.118 | 92.774 | 98.921 | 90.334 | 95.614 | 94.679 | 100.272 |
| b) Op hoogstens dertig dagen | 5.159 | 9.034 | 11.847 | 15.035 | 12.719 | 14.477 | 12.519 | 14.036 |
| c) Op meer dan dertig dagen | 30.007 | 29.915 | 38.487 | 46.034 | 42.818 | 49.704 | 41.779 | 49.146 |
| d) Op meer dan één jaar | 1.138 | 731 | 1.106 | 1.364 | 1.173 | 2.909 | 1.036 | 3.334 |
| e) Op meer dan twee jaar | 3.049 | 3.020 | 3.931 | 3.016 | 2.948 | 3.211 | 2.883 | 3.269 |
| f) Bankboekjes | 27.355 | 33.743 | 40.179 | 46.800 | 42.488 | 50.773 | 42.649 | 51.621 |
| g) Andere op boekjes ingeschreven deposito's ... | 2.039 | 2.007 | 2.023 | 1.923 | 1.957 | 1.825 | 1.916 | 1.742 |
| Obligaties en kasbons | 11.433 | 11.380 | 11.371 | 11.978 | 11.521 | 12.463 | 11.499 | 12.581 |
| Nog te storten bedragen op fondsen en participaties | 672 | 991 | 977 | 955 | 978 | 956 | 979 | 955 |
| Diversen | 6.809 | 7.752 | 8.030 | 10.350 | 8.921 | 11.504 | 8.665 | 11.188 |
| <i>Totaal opvraagbaar</i> ... | 242.860 | 274.008 | 312.263 | 367.952 | 324.815 | 380.015 | 325.116 | 382.191 |
| C. <i>Niet opvraagbaar</i> : | | | | | | | | |
| Kapitaal | 8.221 | 9.814 | 11.245 | 12.461 | 11.678 | 12.715 | 11.728 | 12.724 |
| Niet beschikbare reserve wegens uitgiftepremie | 838 | 1.245 | 1.949 | 2.298 | 1.990 | 2.298 | 1.995 | 2.298 |
| Wettelijke reserve (art. 13, K. B. 185) | 541 | 607 | 705 | 789 | 765 | 794 | 765 | 794 |
| Beschikbare reserve | 4.179 | 4.197 | 4.306 | 4.803 | 4.602 | 5.174 | 4.613 | 5.171 |
| Reservefonds | 193 | 186 | 209 | 234 | 228 | 225 | 228 | 217 |
| <i>Totaal niet opvraagbaar</i> ... | 13.972 | 16.049 | 18.414 | 20.585 | 19.263 | 21.206 | 19.329 | 21.204 |
| Totaal der passiva ... | 256.832 | 290.057 | 330.677 | 388.537 | 344.078 | 401.221 | 344.445 | 403.395 |

¹ De algemene staat bevat, wat betreft de banken welke hun bedrijvigheid gedeeltelijk in het buitenland uitoefenen, slechts de bestanddelen der passiva van de Belgische zetels. De saldi van de rekeningen geopend door deze laatste op naam van de in het buitenland gevestigde zetels zijn opgenomen onder de rubriek « Moedermaatschappij, filialen en dochtermaatschappijen ».

**XIII - 9. — GEZAMENLIJKE BETALINGEN
DOOR MIDDEL VAN DIRECT OPEISBARE BANKDEPOSITO'S IN BELGISCHE FRANKEN
EN VAN TEGOEDEN IN POSTREKENING ¹**

Verhouding van de omzet tot de hoeveelheid ²

(herleid in type-maanden van 25 dagen)

Maandgemiddelden per kwartaal

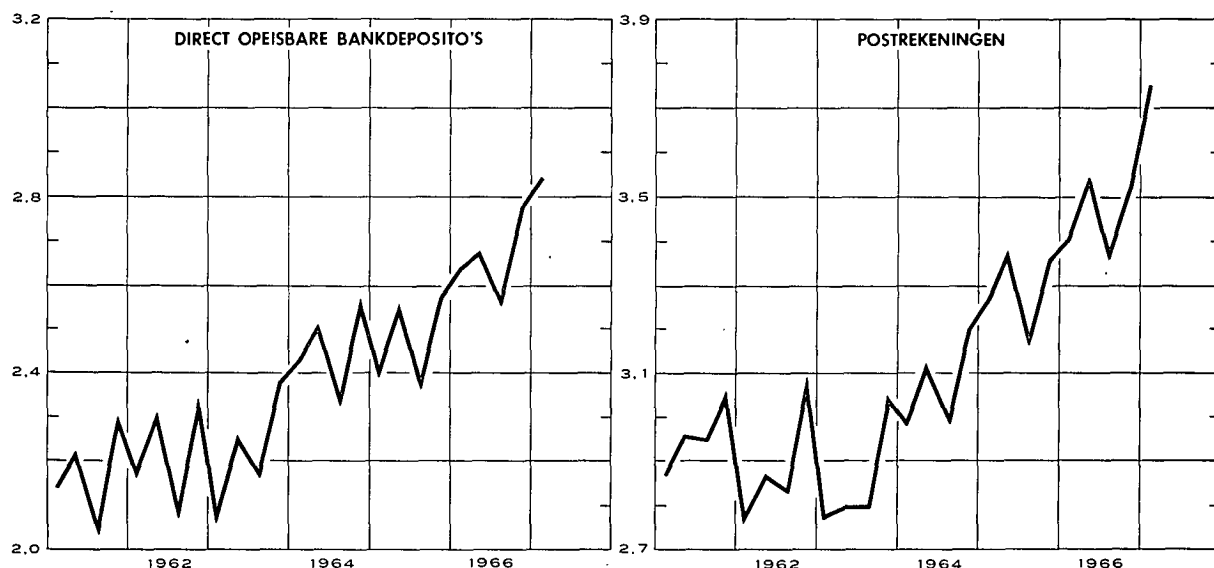

| Maandgemiddelden of maand | Gezamenlijke betalingen herleid tot type-maanden van 25 dagen door middel van | | | Verhouding van de omzet tot de hoeveelheid ² | | |
|------------------------------|---|---------------------------------------|--------|---|--|---------------------------------------|
| | direct opeisbare bankdeposito's ³ | tegoeden in postrekening ⁴ | Totaal | bruto | herleid tot type-maanden van 25 dagen | |
| | (miljarden franken) | | | direct opeisbare bankdeposito's ³ | direct opeisbare bankdeposito's ³ | tegoeden in postrekening ⁴ |
| 1959 | 90,3 | 83,4 | 173,7 | 1,93 | 1,91 | 3,13 |
| 1960 | 99,4 | 87,2 | 186,6 | 2,09 | 2,06 | 3,04 |
| 1961 | 106,9 | 93,0 | 199,9 | 2,19 | 2,18 | 2,96 |
| 1962 | 119,0 | 99,3 | 218,3 | 2,25 | 2,23 | 2,89 |
| 1963 | 132,5 | 107,1 | 239,6 | 2,25 | 2,23 | 2,85 |
| 1964 | 154,7 | 121,0 | 275,7 | 2,50 | 2,46 | 3,08 |
| 1965 | 167,8 | 135,8 | 303,6 | 2,51 | 2,48 | 3,30 |
| 1966 | 191,3 | 149,3 | 340,6 | 2,70 | 2,67 | 3,47 |
| 1965 3 ^e kwartaal | 161,6 | 130,4 | 292,0 | 2,46 | 2,39 | 3,18 |
| 1965 4 ^e kwartaal | 178,9 | 140,6 | 319,5 | 2,61 | 2,58 | 3,36 |
| 1966 1 ^e kwartaal | 182,1 | 144,0 | 326,1 | 2,67 | 2,64 | 3,41 |
| 1966 2 ^e kwartaal | 193,6 | 153,8 | 347,4 | 2,68 | 2,68 | 3,54 |
| 1966 3 ^e kwartaal | 186,3 | 146,0 | 332,3 | 2,64 | 2,57 | 3,38 |
| 1966 4 ^e kwartaal | 203,1 | 153,6 | 356,7 | 2,82 | 2,78 | 3,53 |
| 1967 1 ^e kwartaal | 206,4 | 164,5 | 370,9 | 2,84 | 2,84 | 3,75 |
| 1966 April | 182,7 | 153,6 | 336,3 | 2,60 | 2,60 | 3,56 |
| 1966 Mei | 200,8 | 155,7 | 356,5 | 2,68 | 2,79 | 3,59 |
| 1966 Juni | 197,5 | 152,0 | 349,5 | 2,77 | 2,66 | 3,46 |
| 1966 Juli | 193,1 | 156,4 | 349,5 | 2,66 | 2,66 | 3,59 |
| 1966 Augustus | 182,8 | 148,5 | 331,3 | 2,62 | 2,52 | 3,45 |
| 1966 September | 183,0 | 133,2 | 316,2 | 2,63 | 2,53 | 3,11 |
| 1966 Oktober | 189,1 | 150,1 | 339,2 | 2,76 | 2,65 | 3,48 |
| 1966 November | 201,9 | 155,4 | 357,3 | 2,65 | 2,76 | 3,68 |
| 1966 December | 218,2 | 155,3 | 373,5 | 3,06 | 2,94 | 3,44 |
| 1967 Januari | 211,0 | 175,4 | 386,4 | 2,88 | 2,88 | 3,90 |
| 1967 Februari | 200,0 | 165,1 | 365,1 | 2,70 | 2,81 | 3,81 |
| 1967 Maart | 208,1 | 153,0 | 361,1 | 2,94 | 2,82 | 3,55 |
| 1967 April | 206,3 | 166,1 | 372,4 | 2,77 | 2,77 | 3,72 |
| 1967 Mei | 226,2 | 177,7 | 403,9 | 2,83 | 2,95 | 3,95 |

¹ Bepalende gegevens volgens het totaal der debetverrichtingen (incl. de rekeningen van vreemdelingen en de debetverrichtingen met betrekking tot betalingen aan het buitenland).

² De verhouding van de omzet tot de hoeveelheid wordt bekomen door deling van het bedrag der debiteringen op de rekeningen van de direct opeisbare bankdeposito's in Belgische franken of op de postrekeningen van de particulieren en de buitengewone Rijksrekenplichtigen door de gemiddelde tegoeden op deze rekeningen tijdens de beschouwde periode.

³ De telling omvat niet alle banken.

⁴ Uit de brutogegevens werden de dubbel getelde overschrijvingen verwijderd, die voortvloeien uit de inrichting van de Rijksboekhouding en waarvan een telling mogelijk was.

N. B. — Wijze van opstelling : zie *Tijdschrift voor Documentatie en Voorlichting*, XXVe jaargang, deel II, nr 4, oktober 1950, blz. 222.

Bibliografische referenties : *Jaarverslagen van de N.B.B. — Belgisch Staatsblad ; algemeen staat der banken. — Statistisch Jaarboek voor België. — Statistisch Tijdschrift van het N.I.S. — Tijdschrift voor Documentatie en Voorlichting ; (N.B.B.) : XLe jaargang, deel I, nr 1, blz. 22 ; « Aanpassing van bepaalde reeksen van de « Statistieken » — Hoofdstukken IX « Betalingsbalans » en XIII « Geldscheppende instellingen ». Zie ook N.B. van de 'abellen 1 en 9 van hoofdstuk XIII. — *Jaarverslag van de Bankcommissie.**

XIV. — NIET GELDSCHEPPENDE FINANCIËLE INSTELLINGEN

4. — VOORNAAMSTE ACTIVA EN PASSIVA VAN HET RENTENFONDS

(miljoenen franken)

Bron : Jaarverslagen van het Rentenfonds.

| Einde periode | Activa | | | | | Passiva | | | | |
|--------------------|---------------------------------|---------------------------------|------------------------------|--|--|----------------------------------|--|---------------------------------------|---|---------------------------------------|
| | Portefeuille | | | Creditsaldo bij de Nationale Bank van België | Te leen gegeven geld op zeer korte termijn | Certificaten van het Rentenfonds | Te leen genomen geld op zeer korte termijn | Verrichtingen met recht van terugkoop | Krediet ontvangen van de Nationale Bank | |
| | Genoteerde waarden ¹ | Schatkistcertificaten tranche B | Andere schatkistcertificaten | | | | | | Voor-schotten | Discontering van kasbons ² |
| | nominale waarde | | | | | | | | | |
| 1957 | 4.077 | 1.242 | — | — | — | 486 | 2.457 | 585 | 1.237 | 200 |
| 1958 | 3.307 | 1.370 | — | ... | — | 4.059 | 274 | — | ... | 45 |
| 1959 | 4.572 | 623 | 2.700 | 1 | — | 4.608 | 72 | — | ... | ... |
| 1960 | 6.661 | 1.403 | 1.200 | 6 | 15 | 5.812 | ... | — | ... | ... |
| 1961 | 6.892 | 1.086 | ... | 3.201 | 3.069 | 10.996 | ... | — | ... | ... |
| 1962 | 7.759 | 2.226 | ... | ... | 50 | 6.440 | ... | — | 589 | ... |
| 1963 | 8.383 | 2.711 | ... | ... | ... | 6.549 | 877 | — | 600 | ... |
| 1964 | 6.827 | 4.099 | ... | ... | ... | 7.357 | ... | — | 389 | ... |
| 1965 | 6.299 | 2.728 | ... | 50 | ... | 5.884 | ... | — | ... | ... |
| 1966 | 6.426 | 3.269 | ... | ... | ... | 4.524 | 1.563 | — | 320 | ... |
| 1965 Januari | 6.667 | 2.262 | 800 | ... | 1.108 | 7.513 | ... | — | ... | ... |
| Februari | 6.985 | 1.891 | ... | 1.325 | 458 | 7.405 | ... | — | ... | ... |
| Maart | 6.844 | 2.909 | 250 | 272 | ... | 7.044 | ... | — | ... | ... |
| April | 7.010 | 1.945 | 1.925 | 834 | 1.180 | 9.594 | ... | — | ... | ... |
| Mei | 7.055 | 2.133 | 2.200 | 620 | 100 | 8.874 | ... | — | ... | ... |
| Juni | 6.923 | 1.594 | 2.250 | ... | 467 | 7.997 | ... | — | ... | ... |
| Juli | 6.418 | 1.524 | ... | 592 | 1.800 | 7.097 | ... | — | ... | ... |
| Augustus | 6.285 | 1.312 | 250 | 1.316 | 1.000 | 6.925 | ... | — | ... | ... |
| September ... | 6.516 | 1.181 | 700 | 705 | 1.250 | 7.035 | ... | — | ... | ... |
| Oktober | 6.406 | 1.219 | ... | ... | 2.239 | 6.646 | ... | — | ... | ... |
| November | 6.376 | 1.255 | 1.100 | 11 | 1.150 | 6.626 | ... | — | ... | ... |
| December | 6.299 | 2.728 | ... | 50 | ... | 5.884 | ... | — | ... | ... |
| 1966 Januari | 6.081 | 2.209 | ... | 425 | 2.000 | 7.318 | ... | — | ... | ... |
| Februari | 6.976 | 2.271 | 1.050 | ... | 666 | 7.307 | ... | — | 370 | ... |
| Maart | 6.945 | 3.621 | 1.950 | ... | ... | 8.272 | 190 | — | 844 | ... |
| April | 6.969 | 2.970 | ... | ... | 1.588 | 8.186 | ... | — | ... | ... |
| Mei | 7.508 | 3.092 | ... | ... | 135 | 7.479 | ... | — | ... | ... |
| Juni | 7.289 | 2.306 | 4.850 | ... | ... | 7.618 | 591 | — | 2.945 | ... |
| Juli | 6.927 | 2.925 | 1.150 | ... | ... | 5.343 | 1.332 | — | 1.031 | ... |
| Augustus | 6.826 | 2.822 | 3.425 | ... | ... | 6.034 | 673 | — | 2.989 | ... |
| September ... | 7.148 | 2.894 | 100 | ... | ... | 5.378 | 724 | — | 691 | ... |
| Oktober | 6.911 | 2.218 | 800 | ... | ... | 5.293 | 711 | — | 569 | ... |
| November | 6.698 | 2.324 | 2.400 | ... | ... | 5.409 | 2.272 | — | 400 | ... |
| December | 6.426 | 3.269 | ... | ... | ... | 4.524 | 1.563 | — | 320 | ... |

¹ Incl. de verrichtingen met recht van terugkoop.

² Incl. de kasbons die elders dan bij de Nationale Bank van België gediscoonteerd werden.

XIV - 5. — ALGEMENE SPAAR- EN LIJFRENTKAS

5a. — Beweging van de inlagen

Alleen de spaarboekjes van particulieren

(miljoenen franken)

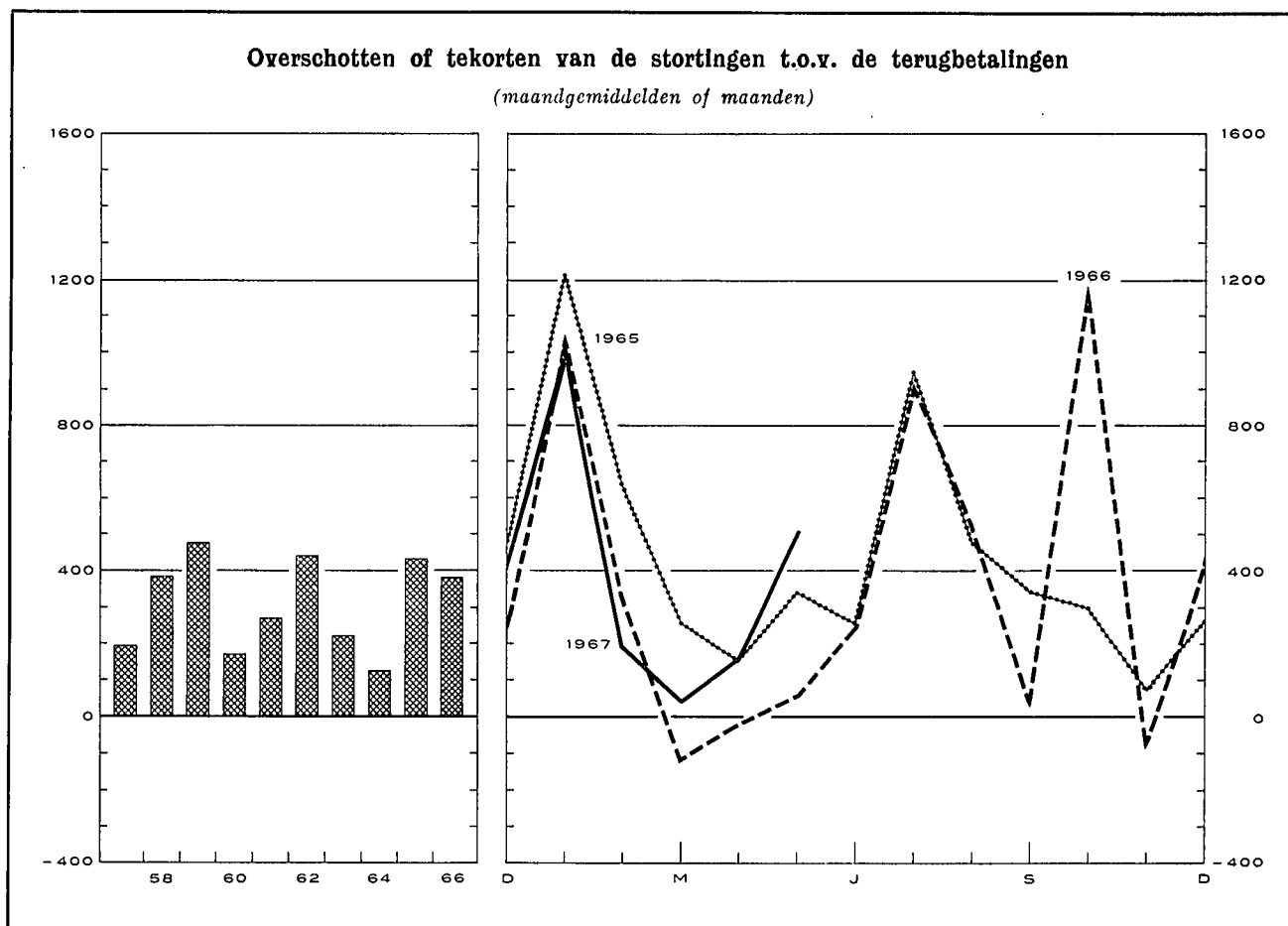

| Tijdvak | Inleggingen (1) | | Opvragingen (2) | | Overschot of tekort (3) = (1) - (2) | | Saldu van de inlagen per einde tijdvak (4) | |
|-----------------|--------------------|---------|--------------------|---------|--|---------|--|----------|
| 1956 | 14.518 | | 12.295 | | 2.223 | | 56.132 ¹ | |
| 1957 | 16.783 | | 14.455 | | 2.328 | | 60.144 ¹ | |
| 1958 | 18.912 | | 14.316 | | 4.596 | | 66.700 ¹ | |
| 1959 | 21.939 | | 16.232 | | 5.707 | | 74.442 ¹ | |
| 1960 | 21.840 | | 19.786 | | 2.054 | | 78.887 ¹ | |
| 1961 | 22.799 | | 19.585 | | 3.214 | | 84.633 ¹ | |
| 1962 | 25.995 | | 20.717 | | 5.278 | | 92.654 ¹ | |
| 1963 | 26.388 | | 23.788 | | 2.600 | | 97.980 ¹ | |
| 1964 | 28.229 | | 26.757 | | 1.472 | | 102.395 ¹ | |
| 1965 | 32.450 | | 27.211 | | 5.239 | | 112.192 ¹ | |
| 1966 | 37.449 | | 32.818 | | 4.632 | | 120.322 ¹ | |
| | 1966 | 1967 | 1966 | 1967 | 1966 | 1967 | 1966 | 1967 |
| Januari | 3.270 | v 4.197 | 2.225 | v 3.176 | 1.045 | v 1.021 | 113.239 | v121.343 |
| Februari | 2.724 | v 3.284 | 2.398 | v 3.090 | 326 | v 195 | 113.565 | v121.538 |
| Maart | 2.834 | v 3.489 | 2.945 | v 3.437 | -111 | v 51 | 113.454 | v121.589 |
| April | 2.808 | v 3.444 | 2.825 | v 3.281 | -17 | v 162 | 113.437 | v121.751 |
| Mei | 2.845 | v 3.552 | 2.791 | v 3.045 | 53 | v 507 | 113.491 | v122.259 |
| Juni | 3.163 | | 2.907 | | 256 | | 113.747 | |
| Juli | 3.531 | | 2.616 | | 915 | | 114.662 | |
| Augustus | 2.987 | | 2.453 | | 534 | | 115.196 | |
| September | 2.958 | | 2.908 | | 51 | | 115.246 | |
| Oktober | 4.103 | | 2.904 | | 1.199 | | 116.446 | |
| November | 2.573 | | 2.631 | | -58 | | 116.387 | |
| December | 3.654 | | 3.216 | | 438 | | 120.322 | |

¹ Deze inlagen bevatten de gekapitaliseerde rente van het boekjaar en, in 1965, de verdeling van een gedeelte van het reservefonds van d. A.S.L.K.

XIV - 5. — ALGEMENE SPAAR- EN LIJFRENTEKAS
5b. — Voornaamste posten uit de balansen van de Spaarkas
 (miljarden franken)

Bron : Verslagen van de A.S.L.K.

| | 1960 | 1961 | 1962 | 1963 | 1964 | 1965 |
|---|------|------|------|-------|--------------|--------------|
| ACTIVA | | | | | | |
| Beschikbaar ¹ | 0,2 | 0,3 | 0,3 | 0,3 | 1,9 | 0,8 |
| Voorlopige beleggingen ² : | | | | | | |
| Wissels op België | 10,8 | 12,4 | 15,1 | 18,0 | 21,7 | 24,8 |
| Voorschotten aan de nijverheid | 5,2 | 7,3 | 8,6 | 9,5 | 11,1 | 12,5 |
| Landbouwkrediet | — | — | — | 0,1 | ... | 0,1 |
| Exportkrediet | 0,4 | 0,5 | 0,7 | 0,7 | 0,9 | 1,0 |
| Beleningen | ... | ... | ... | ... | ... | ... |
| Bankaccepten | 2,4 | 2,5 | 3,0 | 2,7 | 3,7 | 3,9 |
| Schatkistcertificaten | 2,0 | 4,3 | 6,2 | 5,4 | 4,1 | 4,8 |
| Daggeldleningen | 0,8 | 0,7 | 0,9 | 0,9 | ... | 0,5 |
| Min : Vervallen waarden die eerst in de loop van volgend boekjaar geïncasseerd, geconsolideerd of hernieuwd worden ³ | — | — | — | — | — 1,3 | — 0,6 |
| Totaal van de voorlopige beleggingen ² ... | 21,6 | 27,7 | 34,5 | 37,3 | 40,2 | 47,0 |
| Definitieve beleggingen ² : | | | | | | |
| Directe Belgische staatsfondsen | 20,0 | 20,2 | 23,4 | 23,4 | 21,9 | 21,4 |
| Indirecte Belgische staatsfondsen en effecten met staatswaarborg | 17,8 | 16,6 | 14,8 | 17,5 | 18,6 | 20,8 |
| Effecten van Kongo of door Kongo gewaarborgd ... | 0,3 | 0,3 | 0,2 | 0,2 | 0,1 | 0,1 |
| Obligaties van het Gemeentekrediet, van provincies, steden en gemeenten | 1,7 | 1,7 | 1,6 | 1,5 | 1,5 | 1,9 |
| Obligaties van Belgische vennootschappen | 1,0 | 1,0 | 0,9 | 0,8 | 0,8 | 0,7 |
| Voorschotten aan de Staat voortvloeiende uit de beta- ling van de bijkomende vergoeding aan de politieke gevangenen en voorschotten aan het Nationaal Werk voor Oorlogsinvaliden | 0,6 | 0,6 | 0,6 | 0,6 | 0,7 | 0,8 |
| Hypothecaire leningen | 3,8 | 4,3 | 4,8 | 5,3 | 5,9 | 6,5 |
| Landbouwkrediet | 3,6 | 3,6 | 3,8 | 4,0 | 4,4 | 4,7 |
| Voorschotten aan de Nationale Maatschappij voor de Huisvesting, aan de erkende vennootschappen en aan de gemeenten bestemd voor de bouw van volkswoningen | 22,2 | 22,7 | 24,0 | 25,0 | 24,6 | 27,2 |
| Totaal van de definitieve beleggingen ² ... | 71,0 | 71,0 | 74,1 | 78,3 | 78,5 | 84,1 |
| Verlopen en niet-vervallen interesten op beleggingen ... | 1,8 | 2,0 | 2,6 | 3,1 | ^a | ^a |
| Debiteuren betreffende portefeuille waarden | — | — | — | — | 6,2 | 5,9 |
| PASSIVA | | | | | | |
| <i>Ovraagbaar :</i> | | | | | | |
| Inlagen op spaarboekjes ⁴ : | | | | | | |
| Particulieren | 78,7 | 84,5 | 92,5 | 97,8 | 102,2 | 112,0 |
| Dotatie voor Krijgsgevangenen | 0,2 | 0,2 | 0,2 | 0,2 | 0,2 | 0,2 |
| Openbare en andere instellingen | 3,7 | 3,7 | 4,9 | 5,1 | 5,1 | 5,5 |
| Rekening « Lijfrentezegels » | 0,2 | 0,1 | ... | ... | ... | ... |
| Totaal der inlagen op spaarboekjes ⁴ ... | 82,8 | 88,5 | 97,6 | 103,1 | 107,5 | 117,7 |
| Inlagen op rekeningen-courant ⁴ | 3,0 | 3,4 | 4,1 | 4,7 | 6,8 | 5,6 |
| <i>Niet opvraagbaar :</i> | | | | | | |
| Dotatiefonds, fonds voor diverse voorziene uitgaven, reservfonds en provisies | 7,9 | 8,7 | 9,4 | 10,6 | 11,6 | 11,5 |

¹ Deze post omvat hoofdzakelijk de kasmiddelen, de rekeningtegoeden bij de Nationale Bank van België en het Bestuur der Postcheques.

² Sedert 1964 publiceert de A.S.L.K. in haar jaarverslag het totaal van de voorlopige beleggingen en de samenstelling en het totaal van de definitieve beleggingen tegen hun budgettaire boekwaarde d.w.z. na uitschakeling van de vervallen waarden die eerst in de loop van volgend boekjaar geïncasseerd, geconsolideerd of hernieuwd worden. Daar er anderzijds geen gepubliceerde budgettaire boekwaarden bestaan voor de bestanddelen van de voorlopige beleggingen, zijn de verschillende rubrieken, waaruit die beleggingen zijn samengesteld, vermeld tegen een niet-budgettaire waarde; een gezamenlijke correctiepost : « min vervallen waarden die eerst in de loop van volgend boekjaar geïncasseerd, geconsolideerd of hernieuwd worden » maakt het mogelijk het totaal te vinden van de voorlopige beleggingen tegen budgettaire boekwaarde.

³ Vanaf 1964 zijn de « Verlopen en niet-vervallen interesten op beleggingen » opgenomen in de post « Debiteuren betreffende portefeuille waarden » die eveneens de vervallen waarden omvat die eerst in de loop van volgend boekjaar geïncasseerd, geconsolideerd of hernieuwd worden.

⁴ Omvat de gekapitaliseerde rente en, in 1965 de verdeling van een gedeelte van het reservfonds van de A.S.L.K.

XIV - 5. — ALGEMENE SPAAR- EN LIJFRENTEKAS
5c. — Voornaamste posten uit de balansen van de Lijfrentekassen
(miljarden franken)

Bron : Verslagen van de A.S.L.K.

| | 1960 | 1961 | 1962 | 1963 | 1964 | 1965 |
|---|-------------------|------|------|------|------|------|
| ACTIVA | | | | | | |
| Definitieve beleggingen ¹ : | | | | | | |
| Directe Belgische staatsfondsen | 7,3 | 7,1 | 6,4 | 7,2 | 7,4 | 7,3 |
| Indirecte Belgische staatsfondsen en door de Staat gewaARBorgde effecten | 11,6 | 12,5 | 13,9 | 13,9 | 14,5 | 15,6 |
| Door Kongo gewaarborgde effecten | 0,1 | 0,1 | 0,1 | 0,1 | 0,1 | 0,1 |
| Obligaties van het Gemeentekrediet, van provincies, steden en gemeenten | 1,1 | 1,0 | 1,0 | 0,9 | 1,1 | 1,1 |
| Obligaties van Belgische vennootschappen | 1,1 | 1,0 | 0,9 | 0,8 | 0,7 | 0,7 |
| Hypothecaire leningen | 0,2 | 0,2 | 0,1 | 0,1 | 0,1 | 0,1 |
| Voorschotten aan de openbare kassen van lening | 0,1 | 0,1 | 0,1 | 0,1 | 0,1 | 0,1 |
| Totaal ... | 21,5 | 22,0 | 22,5 | 22,5 | 24,0 | 25,0 |
| PASSIVA | | | | | | |
| Rentenfonds ² | 13,1 ² | 13,4 | 13,6 | 13,7 | 13,9 | 13,9 |
| Wiskundige reserves ³ | 8,8 | 9,4 | 10,1 | 10,8 | 11,8 | 12,8 |
| Totaal ... | 21,9 | 22,8 | 23,7 | 24,5 | 25,7 | 26,7 |

¹ Sedert 1964 publiceert de A.S.L.K. in haar jaarverslag de samenstelling en het totaal van de definitieve beleggingen tegen hun budgettaire boekwaarde, d.w.z. na uitschakeling van de vervallen waarden die eerst in de loop van volgend boekjaar gecasseerd, geconsolideerd of hernieuwd worden.

² Het Rentenfonds omvat de reserves betreffende de uit de « Algemene Wet » voortvloeiend renten. Deze reserves omvatten de wiskundige reserves, de veiligheids- en beheersreserves evenals de provisies. Sinds 1960 evenwel bevat het Rentenfonds niet meer de reserves betreffende de renten gevestigd krachtens de wet van 16 maart 1865. Deze reserves komen sedert 1960 voor in de balansen van de Levensverzekeringkas, onder de rubriek « Wiskundige reserves en provisies ».

³ De zuivere wiskundige reserves werden verhoogd met een bepaald bedrag voor dekking van de kosten van uitkering der renten en van beheer en voor de vorming van een veiligheidsmarge.

XIV - 5. — ALGEMENE SPAAR- EN LIJFRENTEKAS
5d. — Voornaamste posten uit de balansen van de Levensverzekeringkas ²
(miljarden franken)

Bron : Verslagen van de A.S.L.K.

| | 1960 | 1961 | 1962 | 1963 | 1964 | 1965 |
|---|------------------|------|------|------|------|------|
| ACTIVA | | | | | | |
| Definitieve beleggingen ¹ : | | | | | | |
| Directe Belgische staatsfondsen | 3,0 | 2,9 | 2,8 | 3,1 | 2,9 | 2,7 |
| Indirecte Belgische staatsfondsen en door de Staat gewaARBorgde effecten | 2,0 | 2,6 | 3,4 | 3,8 | 4,7 | 5,2 |
| Obligaties van het Gemeentekrediet, van provincies, steden en gemeenten | 0,1 | 0,1 | 0,1 | 0,1 | 0,1 | 0,1 |
| Obligaties van Belgische vennootschappen | 0,6 | 0,6 | 0,5 | 0,5 | 0,4 | 0,4 |
| Hypothecaire leningen | 0,1 | 0,1 | 0,1 | ... | ... | ... |
| Volkswoningen : Voorschotten aan erkende vennoot- schappen en aan de Nationale Maatschappij voor de Huisvesting | 0,2 | 0,2 | 0,2 | 0,2 | 0,3 | 0,3 |
| Totaal ... | 6,0 | 6,5 | 7,1 | 7,7 | 8,4 | 8,7 |
| PASSIVA | | | | | | |
| Wiskundige reserves en provisies ² | 4,6 ² | 4,9 | 5,3 | 5,7 | 6,1 | 6,5 |
| Reserve- en repartitiefonds | 1,5 | 1,8 | 2,0 | 2,2 | 2,6 | 2,4 |
| Totaal ... | 6,1 | 6,7 | 7,3 | 7,9 | 8,7 | 8,9 |

¹ Sedert 1964 publiceert de A.S.L.K. in haar jaarverslag de samenstelling en het totaal van de definitieve beleggingen tegen hun budgettaire boekwaarde, d.w.z. na uitschakeling van de vervallen waarden die eerst in de loop van volgend boekjaar gecasseerd, geconsolideerd of hernieuwd worden.

² Sedert 1960 vermeldt deze balans onder de rubriek « Wiskundige reserves en provisies » de reserves betreffende de krachten van de wet van 16 maart 1865 gevestigde renten, die voorheen voorkwamen in de balans van de Lijfrentekassen over de uitvoering van de « Algemene Wet ».

XIV - 6. — PARTICULIERE SPAARKASSEN

Indeling en bestemming van de werkmiddelen

(miljarden franken)

Bron : Centraal Bureau voor de kleine spaarders.

| Einde tijdvak | Deposito's | | Obligaties en kasbons | Gezamenlijke deposito's, obligaties en kasbons | Vorderingen op de bedrijven en particulieren | | | | Vorderingen op de overheidssector | | | | | | Gezamenlijke vorderingen op de bedrijven en particulieren en op de overheidssector | |
|------------------------------|----------------------|-------------------|-----------------------|--|--|-----------------|--------------------|--|-----------------------------------|-----------------|------------------------|------------------------------------|-----------------------------|----------------------------------|--|---|
| | op minder dan 2 jaar | op 2 jaar en meer | | | Disconto, voorschotten en leningen met borgtocht | Hypotheeknemers | Diverse debiteuren | Totaal van de vorderingen op de bedrijven en particulieren | Staat | Lagere overheid | Kongo en Ruanda-Urundi | Zelfstandige Kas voor Oorlogschade | Ge-meentekrediet van België | Overige parastatale instellingen | | Totaal van de vorderingen op de overheidssector |
| 1958 | 15,7 | 4,4 | 3,9 | 24,0 | 1,8 | 13,8 | 0,3 | 15,9 | 4,7 | 0,3 | 0,2 | 0,2 | 0,3 | 3,8 | 9,5 | 25,4 |
| 1959 | 18,5 | 5,0 | 4,3 | 27,8 | 2,1 | 15,9 | 0,4 | 18,4 | 5,0 | 0,2 | 0,1 | 0,3 | 0,4 | 5,4 | 11,4 | 29,8 |
| 1960 | 20,2 | 5,6 | 4,8 | 30,6 | 1,9 | 18,0 | 0,5 | 20,4 | 6,2 | 0,2 | 0,1 | 0,4 | 0,3 | 5,6 | 12,8 | 33,2 |
| 1961 | 23,1 | 6,4 | 5,2 | 34,7 | 2,1 | 20,3 | 0,6 | 23,0 | 6,9 | 0,2 | 0,1 | 0,4 | 0,4 | 6,4 | 14,4 | 37,4 |
| 1962 | 27,4 | 7,4 | 6,3 | 41,1 | 2,3 | 23,9 | 0,7 | 26,9 | 8,7 | 0,3 | 0,1 | 0,5 | 0,5 | 7,4 | 17,5 | 44,4 |
| 1963 | 31,4 | 9,9 | 6,1 | 47,4 | 3,6 | 26,4 | 0,5 | 30,5 | 10,4 | 0,5 | ... | 0,5 | 0,5 | 8,7 | 20,6 | 51,1 |
| 1964 | 35,1 | 11,6 | 10,3 | 57,0 | 4,7 | 35,0 | 0,4 | 40,1 | 11,4 | 0,5 | ... | 0,5 | 0,5 | 8,7 | 21,6 | 61,7 |
| 1965 1 ^o kwartaal | 36,6 | 12,1 | 10,5 | 59,2 | 5,2 | 36,0 | 0,5 | 41,7 | 12,3 | 0,5 | ... | 0,5 | 0,5 | 9,3 | 23,1 | 64,8 |
| 2 ^o kwartaal | 37,3 | 12,6 | 10,6 | 60,5 | 5,5 | 37,8 | 0,3 | 43,6 | 12,3 | 0,5 | ... | 0,5 | 0,5 | 9,5 | 23,3 | 66,9 |
| 3 ^o kwartaal | 38,8 | 12,9 | 10,9 | 62,6 | 5,8 | 39,3 | 0,6 | 45,7 | 12,3 | 0,6 | ... | 0,5 | 0,5 | 9,7 | 23,6 | 69,3 |
| 4 ^o kwartaal | 40,7 | 13,8 | 11,1 | 65,6 | 5,4 | 40,8 | 0,6 | 46,8 | 12,6 | 0,6 | ... | 0,5 | 0,5 | 9,8 | 24,0 | 70,8 |
| 1966 1 ^o kwartaal | 41,9 | 14,5 | 11,3 | 67,7 | 5,9 | 42,7 | 0,5 | 49,1 | 13,3 | 0,8 | ... | 0,5 | 0,5 | 9,9 | 25,0 | 74,1 |
| 2 ^o kwartaal | 43,1 | 15,2 | 11,4 | 69,7 | 6,6 | 44,1 | 0,6 | 51,3 | 13,4 | 0,7 | ... | 0,5 | 0,6 | 10,0 | 25,2 | 76,5 |
| 3 ^o kwartaal | 44,4 | 15,7 | 12,0 | 72,1 | 6,9 | 45,8 | 0,6 | 53,3 | 13,9 | 0,7 | ... | 0,5 | 0,5 | 10,4 | 26,0 | 79,3 |
| 4 ^o kwartaal | 46,3 | 16,7 | 12,5 | 75,5 | 6,5 | 47,3 | 0,8 | 54,6 | 13,6 | 0,9 | ... | 0,5 | 0,6 | 11,1 | 26,7 | 81,3 |
| 1967 1 ^o kwartaal | 47,6 | 17,7 | 13,1 | 78,4 | 6,9 | 48,7 | 0,8 | 56,4 | 14,1 | 1,2 | ... | 0,5 | 0,5 | 12,1 | 28,4 | 84,8 |

1 Van 1963 tot 1964 zijn de rubrieken « Obligaties en kasbons » en « Hypotheeknemers » respectievelijk toegenomen met fr. 3,7 miljard en fr. 4 miljard omdat in de statistiek rekening werd gehouden met in 1964 erkende nieuwe vennootschappen.

XIV - 7. — NATIONALE MAATSCHAPPIJ VOOR KREDIET AAN DE NIJVERHEID

Voornaamste balansposten

(miljarden franken)

Bron : Verslagen van de N.M.K.N.

| | 1961 | 1962 | 1963 | 1964 | 1965 | 1966 |
|---|------|------|------|------|------|------|
| ACTIVA | | | | | | |
| Effectenportefeuille : | | | | | | |
| Investeringskredieten op lange en op halflange termijn : | | | | | | |
| 1 ^o door de Staat gewaarborgd | 10,5 | 10,9 | 11,7 | 12,0 | 12,6 | 16,5 |
| 2 ^o door banken en financiële instellingen gewaarborgd | 6,7 | 7,2 | 8,0 | 9,9 | 11,1 | 13,6 |
| 3 ^o waarvan het risico door de Instelling gedragen wordt | 13,1 | 15,7 | 19,6 | 24,1 | 25,5 | 31,4 |
| Herstellkredieten (oorlogs- en waterschade) | 1,7 | 1,6 | 1,5 | 1,3 | 1,2 | 1,2 |
| Warrantkredieten (Steenkolenmijnen) door de Staat gewaarborgd | — | — | — | — | 0,3 | 0,5 |
| Handelskredieten | 1,3 | 1,0 | 1,5 | 1,4 | 1,0 | 0,9 |
| Exportkredieten betaalbaar op halflange en op lange termijn | 1,1 | 1,3 | 1,3 | 1,5 | 1,5 | 1,5 |
| Kredieten beheerd voor rekening van de Staat ¹ ... | 2,7 | 2,8 | 2,7 | 2,9 | 3,1 | 3,3 |
| PASSIVA | | | | | | |
| Obligaties | 35,9 | 37,5 | 39,4 | 40,9 | 45,6 | 49,7 |
| Kasbons | 6,9 | 7,3 | 8,4 | 8,8 | 9,3 | 9,0 |
| Deposito's en diverse leningen (o.m. in vreemde valuta's) | 1,5 | 1,1 | 1,0 | 3,4 | 5,9 | 8,0 |
| Belgische Staat : | | | | | | |
| Marshall-hulpfonds | 1,7 | 1,7 | 1,4 | 1,4 | 1,3 | 1,3 |
| Fonds voor het uitreden en het aanbouwen van zeeschepen | 1,2 | 1,2 | 1,3 | 1,6 | 1,7 | 2,0 |

¹ Het betreft kredieten hoofdzakelijk gefinancierd door het Marshall-hulpfonds en het Fonds voor het uitreden en het aanbouwen van zeeschepen, en, in de tweede plaats, door het Fonds voor hulpverlening aan de steenkolenijverheid en het Fonds voor hulpverlening aan de Belgische ex-Kolonialen uit Afrika.

XIV - 8. — GEMEENTEKREDIET VAN BELGIE

(miljoenen franken)

Bron : Gemeentekrediet van België.

| Periode | Financiering van de investeringsuitgaven van de gewestelijke en plaatselijke overheid en van de organisten van de provinciale en gemeentelijke sectoren | | | | | | | | | | Verrichtingen in rekeningen-courant van de gewestelijke en plaatselijke overheid en van de organisten van de provinciale en gemeentelijke sectoren (gewone uitgaven) | | | | |
|--------------|--|--|--|-----------------------------|--|---|--------------------|---|--------|--------|--|---|---|--------|---|
| | Rekeningen « Toelagen en leningsgelden » | | | | | | | | | | Schuld op korte, halflange en lange termijn tegenover het Gemeente- krediet van België (op het einde van de periode) | Kredietver- plichtingen van het Gemeente- krediet van België | Gemiddelde van de gezamenlijke dagelijkse saldi | | Totaal van de over het debet van die rekeningen uitgevoerde betalingen |
| | Saldo beschikbaar bij de aanvang van de periode | Stortingen | | | Opvragingen | | | Saldo beschikbaar op het einde van de periode | Credit | Debet | | | | | |
| | | Leningen ter beschikking gesteld van de kredietnemers | Kapitaal- toelagen gestort door de Staat en de provincies | Totaal | Voor de terug- betaling van leningen | Voor betaling van buiten- gewone uitgaven | Totaal | | | | | | | | |
| (1) | Leningen waarvan de lasten door de krediet- nemers gedragen worden | Leningen waarvan de lasten door de Staat aan de krediet- nemers worden terugbetaald | (4) | (2) + (3) + (4) = (5) | (6) | (7) | (6) + (7) = (8) | (1) + (5) - (8) = (9) | (10) | (11) | (12) | (13) | (14) | | |
| 1957 | 1.910 | 2.603 | | 2.389 | 4.992 | 547 | 4.984 | 5.531 | 1.371 | 29.631 | 835 | 1.588 | 810 | 16.609 | |
| 1958 | 1.371 | 3.594 | | 2.196 | 5.790 | 547 | 4.803 | 5.350 | 1.811 | 32.802 | 2.133 | 1.587 | 638 | 19.044 | |
| 1959 | 1.811 | 5.640 | | 2.819 | 8.459 | 624 | 7.147 | 7.771 | 2.499 | 36.777 | 2.463 | 1.262 | 1.129 | 19.016 | |
| 1960 | 2.499 | 5.410 | 290 | 2.306 | 8.006 | 604 | 7.311 | 7.915 | 2.590 | 41.756 | 4.398 | 1.267 | 1.424 | 20.451 | |
| 1961 | 2.590 | 6.182 | 1.262 | 1.858 | 9.302 | 1.011 | 7.427 | 8.438 | 3.454 | 46.849 | 5.231 | 1.504 | 1.519 | 21.917 | |
| 1962 | 3.453 | 6.526 | 1.365 | 1.320 | 9.211 | 363 | 8.421 | 8.784 | 3.880 | 52.178 | 7.337 | 1.350 | 2.288 | 24.877 | |
| 1963 | 3.880 | 7.481 | 1.517 | 1.351 | 10.349 | 241 | 9.572 | 9.813 | 4.416 | 58.516 | 6.827 | 1.589 | 3.214 | 26.304 | |
| 1964 | 4.416 | 8.768 | 2.138 | 1.397 | 12.303 | 269 | 12.100 | 12.369 | 4.350 | 66.677 | 4.992 | 1.752 | 2.725 | 31.794 | |
| 1965 | 4.350 | 6.859 | 1.943 | 1.568 | 10.370 | 345 | 10.488 | 10.833 | 3.887 | 72.551 | 4.373 | 1.647 | 4.271 | 35.471 | |
| 1966 | 3.887 | 8.025 | 1.925 | 1.692 | 11.642 | 304 | 10.798 | 11.102 | 4.427 | 78.755 | 5.433 | 1.814 | 4.907 | 42.639 | |
| 1965 Mei | 4.275 | 569 | 88 | 165 | 822 | 60 | 733 | 793 | 4.304 | 68.396 | 5.229 | 2.011 | 3.500 | 2.245 | |
| Juni | 4.304 | 662 | 211 | 195 | 1.068 | 29 | 1.174 | 1.203 | 4.169 | 69.252 | 4.857 | 1.939 | 3.819 | 2.424 | |
| Juli | 4.169 | 484 | 301 | 103 | 888 | 31 | 1.060 | 1.091 | 3.966 | 69.594 | 4.861 | 1.234 | 5.890 | 4.458 | |
| Augustus | 3.966 | 579 | 147 | 96 | 822 | 20 | 847 | 867 | 3.921 | 70.349 | 4.773 | 1.742 | 4.743 | 1.971 | |
| September | 3.921 | 555 | 153 | 92 | 800 | 15 | 921 | 936 | 3.785 | 71.106 | 4.796 | 1.818 | 4.255 | 2.518 | |
| Oktober | 3.785 | 612 | 213 | 138 | 963 | 36 | 1.009 | 1.045 | 3.703 | 71.230 | 4.633 | 1.590 | 4.302 | 3.308 | |
| November | 3.703 | 495 | 171 | 93 | 759 | 19 | 787 | 806 | 3.656 | 71.901 | 4.530 | 1.623 | 4.624 | 2.491 | |
| December | 3.656 | 851 | 160 | 223 | 1.234 | 31 | 972 | 1.003 | 3.887 | 72.551 | 4.373 | 1.835 | 4.293 | 2.975 | |
| 1966 Januari | 3.887 | 525 | 135 | 94 | 754 | 19 | 839 | 858 | 3.783 | 72.381 | 4.735 | 1.247 | 5.281 | 5.451 | |
| Februari | 3.783 | 558 | 247 | 197 | 1.002 | 30 | 803 | 833 | 3.952 | 73.135 | 4.720 | 1.433 | 4.688 | 2.572 | |
| Maart | 3.952 | 722 | 167 | 119 | 1.008 | 28 | 1.000 | 1.028 | 3.932 | 73.732 | 4.705 | 1.504 | 5.044 | 4.216 | |
| April | 3.932 | 696 | 159 | 167 | 1.002 | 40 | 674 | 714 | 4.240 | 73.789 | 4.752 | 1.372 | 5.649 | 3.236 | |
| Mei | 4.240 | 628 | 90 | 136 | 854 | 24 | 854 | 878 | 4.216 | 74.496 | 4.699 | 2.099 | 3.776 | 2.594 | |
| Juni | 4.216 | 753 | 103 | 142 | 998 | 23 | 946 | 969 | 4.245 | 75.339 | 4.604 | 1.937 | 4.432 | 2.600 | |
| Juli | 4.245 | 521 | 287 | 100 | 908 | 11 | 779 | 790 | 4.363 | 75.620 | 4.529 | 1.403 | 6.417 | 5.132 | |
| Augustus | 4.363 | 558 | 130 | 116 | 804 | 11 | 873 | 884 | 4.283 | 76.345 | 4.989 | 1.940 | 4.863 | 2.566 | |
| September | 4.283 | 667 | 204 | 123 | 994 | 34 | 1.003 | 1.037 | 4.240 | 77.195 | 5.251 | 1.958 | 4.764 | 2.376 | |
| Oktober | 4.240 | 929 | 173 | 163 | 1.265 | 40 | 958 | 998 | 4.507 | 77.463 | 4.820 | 1.775 | 5.297 | 5.400 | |
| November | 4.507 | 574 | 160 | 184 | 918 | 11 | 841 | 852 | 4.573 | 78.192 | 5.026 | 2.608 | 4.092 | 3.291 | |
| December | 4.573 | 894 | 70 | 151 | 1.115 | 33 | 1.228 | 1.261 | 4.427 | 78.755 | 5.433 | 2.497 | 4.576 | 3.205 | |
| 1967 Januari | 4.427 | 502 | 192 | 99 | 793 | 22 | 856 | 878 | 4.342 | 78.516 | 5.945 | 2.259 | 5.665 | 7.250 | |
| Februari | 4.342 | 719 | 218 | 172 | 1.109 | 21 | 904 | 925 | 4.526 | 79.457 | 6.791 | 2.715 | 3.741 | 3.824 | |
| Maart | 4.526 | 802 | 199 | 324 | 1.325 | 31 | 1.256 | 1.287 | 4.564 | 80.258 | 7.695 | 2.598 | 3.904 | 3.912 | |
| April | 4.564 | 787 | 175 | 141 | 1.003 | 22 | 684 | 706 | 4.861 | 80.410 | 7.872 | 2.005 | 4.736 | 3.603 | |
| Mei | 4.861 | 919 | 101 | 126 | 1.146 | 37 | 939 | 976 | 5.031 | 81.403 | 7.886 | 2.607 | 3.902 | 3.560 | |

XIV - 9. — LEVENSVZERZEKERINGSMAATSCHAPPIJEN

Voornaamste balansposten

(miljarden franken)

Bron : Ministerie van Economische Zaken, Dienst van de Verzekeringen.

| | 1961 | 1962 | 1963 | 1964 | 1965 | 1961 | 1962 | 1963 | 1964 | 1965 |
|--|--------------------------|------|------|------|------|-----------------------------|------|------|------|------|
| | Belgische maatschappijen | | | | | Buitenlandse maatschappijen | | | | |
| ACTIVA | | | | | | | | | | |
| Onroerende goederen | 2,6 | 3,1 | 3,5 | 3,7 | 4,2 | 1,4 | 1,6 | 1,7 | 2,0 | 2,4 |
| Hypothecaire leningen | 10,5 | 11,4 | 12,1 | 14,2 | 15,4 | 2,7 | 3,2 | 3,6 | 4,2 | 4,4 |
| Voorschotten op polissen | 1,2 | 1,3 | 1,4 | 1,5 | 1,6 | 0,5 | 0,5 | 0,5 | 0,6 | 0,6 |
| Effecten : | | | | | | | | | | |
| Belgische overheidsfondsen .. | 5,3 | 5,7 | 5,9 | 6,2 | 6,6 | 3,4 | 3,6 | 3,7 | 3,8 | 3,9 |
| Buitenlandse effecten | 1,9 | 1,5 | 1,9 | 1,9 | 2,0 | 0,4 | 0,4 | 0,5 | 0,4 | 0,4 |
| Kongolese waarden | 0,1 | 0,1 | 0,1 | 0,1 | 0,1 | ... | ... | ... | ... | ... |
| Effecten van de parastatale kredietinstellingen | 4,2 | 4,6 | 5,0 | 5,1 | 6,0 | 0,7 | 0,8 | 0,8 | 0,9 | 1,1 |
| Effecten van de overige parastatale instellingen | 1,4 | 1,6 | 1,6 | 1,9 | 1,9 | 1,0 | 1,1 | 1,1 | 1,0 | 0,9 |
| Effecten van de provincies en gemeenten | 1,7 | 1,8 | 1,9 | 1,8 | 1,5 | 0,5 | 0,5 | 0,5 | 0,5 | 0,4 |
| Obligaties van Belgische vennootschappen | 7,4 | 8,1 | 9,0 | 9,2 | 10,8 | 0,6 | 0,6 | 0,6 | 0,6 | 0,7 |
| Aandelen van Belgische vennootschappen | 2,2 | 2,3 | 2,9 | 3,0 | 3,2 | 0,6 | 0,7 | 0,7 | 0,8 | 0,8 |
| Totaal voor de effecten ... | 24,2 | 25,7 | 28,3 | 29,2 | 32,1 | 7,2 | 7,7 | 7,9 | 8,0 | 8,2 |

PASSIVA

| | | | | | | | | | | |
|--|------|------|------|------|------|------|------|------|------|------|
| Neergelegde waarborgen | 0,3 | 0,3 | 0,4 | 0,4 | 0,4 | 0,1 | 0,1 | 0,1 | 0,1 | 0,1 |
| Wiskundige reserves ¹ | 38,7 | 41,7 | 45,3 | 49,1 | 54,1 | 11,6 | 12,6 | 13,6 | 14,7 | 15,4 |

¹ Deze reserves omvatten eveneens de schadereserves, de technische participatiereserve en de waarborgreserve.

XIV - 10. — HYPOTHEEK-INSCHRIJVINGEN

Bron : Belgisch Staatsblad.

| Maandgemiddelden | Miljarden franken 1 |
|----------------------------------|------------------------|
| 1958 | 1,77 |
| 1959 | 2,13 |
| 1960 | 2,50 |
| 1961 | 2,78 |
| 1962 | 3,03 |
| 1963 | 3,33 |
| 1964 | 3,93 |
| 1965 | 3,89 |
| 1966 | 4,51 |
| 1965 3 ^e kwartaal ... | 3,98 |
| 4 ^e kwartaal ... | 4,02 |
| 1966 1 ^e kwartaal ... | 4,22 |
| 2 ^e kwartaal ... | 4,57 |
| 3 ^e kwartaal ... | 4,69 |
| 4 ^e kwartaal ... | 4,56 |
| 1967 1 ^e kwartaal ... | 4,98 |

¹ Bedragen berekend volgens de geïnde inschrijvingsrechten, incl. de vernieuwingen na vijftien jaar, die ongeveer 1 ½ pct. van het totaal bedragen, doch excl. de wettelijke hypotheeken.

Bibliografische referenties : Belgisch Staatsblad : a) Verslag van het Rentenfonds over de verrichtingen van het jaar; b) Ministerie van Verkeerswezen : Postchecks; c) Ministerie van Financiën : hypothecaire inschrijvingen. — *Verslagen over de verrichtingen en de toestand van de A.S.L.K. van België.* — *Statistisch Jaarboek voor België.* — *Statistisch Tijdschrift van het N.I.S.* — *Belgische Economie in 1965.* — *Jaarverslag van de N.M.K.N., het C.B.K.S. en het Gemeentekrediet van België.*

XV. — VOORNAAMSTE VORMEN VAN DE BESPARINGEN VAN PARTICULIEREN EN ONDERNEMINGEN BESCHIKBAAR IN DE BELGISCHE VOLKSHUISHOUDING

(Miljarden franken)

Bron : Algemene Spaar- en Lijfrentekas.

| Spaarvormen | 1955 | 1956 | 1957 | 1958 | 1959 | 1960 | 1961 | 1962 | 1963 | 1964 | 1965 |
|--|-------|-------|-------|-------|-------|-------|-------|-------|-------|-------|-------|
| I. Particulieren : | | | | | | | | | | | |
| A. Oppotting ¹ : | p.m. | p.m. | p.m. | p.m. | p.m. | p.m. | p.m. | p.m. | p.m. | p.m. | p.m. |
| B. Depositosparen ² : | | | | | | | | | | | |
| Spaarkassen | 5,3 | 6,3 | 5,6 | 9,3 | 10,2 | 6,7 | 9,3 | 14,0 | 12,1 | 9,9 | 17,7 |
| Banken | 2,2 | 0,7 | 1,1 | 3,8 | 4,8 | 4,0 | 10,4 | 5,5 | 8,7 | 6,7 | 15,1 |
| Parastatale kredietinstellingen | 0,5 | 0,6 | 0,2 | 1,4 | 0,9 | 0,7 | 1,3 | 1,4 | 1,9 | 2,9 | 4,0 |
| Onderlinge maatschappijen | — | — | — | 0,1 | 0,1 | 0,2 | 0,2 | 0,2 | 0,2 | 0,3 | 0,2 |
| Totaal ... | 8,0 | 6,2 | 6,5 | 14,6 | 16,0 | 11,6 | 21,2 | 21,1 | 22,9 | 19,8 | 37,0 |
| Dubbel getelde posten ³ ... | - 0,8 | - 0,2 | - 0,3 | - 2,5 | - 0,9 | - 2,3 | - 5,9 | - 1,7 | - 0,7 | - 0,4 | - 8,8 |
| Netto-totaal ... | 7,2 | 6,0 | 6,2 | 12,1 | 15,1 | 9,3 | 15,3 | 19,4 | 22,2 | 19,4 | 28,2 |
| C. Sparen door fondsvorming ^{2 4} : | | | | | | | | | | | |
| Pensioenfondsen | 1,2 | 1,4 | 1,3 | 1,5 | 1,2 | 1,4 | 0,7 | 1,0 | 0,9 | 1,3 | 1,4 |
| Instellingen voor arbeidsongevallenverzekering | 1,0 | 1,1 | 1,0 | 1,0 | 0,8 | 0,5 | 1,1 | 0,9 | 1,1 | 1,4 | 1,4 |
| Kassen voor vakantiegelden | 0,2 | 0,1 | 0,5 | 0,4 | 1,4 | 0,2 | 0,3 | — | 0,2 | 1,0 | 0,6 |
| Levensverzekeringsmaatschappijen | 3,5 | 3,5 | 3,5 | 3,9 | 5,4 | 5,5 | 4,9 | 4,6 | 4,5 | 7,1 | 6,1 |
| Instellingen voor verzekering van de burgerlijke aansprakelijkheid, kapitalisatie, bouwsparen en diverse verzekeringen | 0,7 | 0,7 | 0,7 | 0,7 | 0,7 | 0,8 | 0,8 | 1,1 | 1,6 | 1,7 | 0,7 |
| Totaal ... | 6,6 | 6,8 | 7,0 | 6,7 | 9,5 | 8,4 | 7,8 | 7,6 | 8,3 | 12,5 | 10,2 |
| D. Sparen in de hypotheek- en kapitalisatiesectoren : | | | | | | | | | | | |
| Aflossing van hypotheekschulden door particulieren | 6,1 | 6,7 | 7,3 | 7,1 | 8,5 | 9,2 | 10,0 | 12,1 | 12,4 | 12,6 | 15,1 |
| Woningbouw (netto-investeringen van de particulieren) | 1,7 | 0,9 | 1,8 | 1,5 | 2,8 | 3,7 | 4,4 | 5,4 | 4,5 | 11,2 | 18,4 |
| Totaal ... | 7,8 | 7,6 | 9,1 | 8,6 | 11,3 | 12,9 | 14,4 | 17,5 | 16,9 | 23,8 | 33,5 |
| E. Kapitaalemissies : | | | | | | | | | | | |
| Nieuwe beleggingen van het publiek | 11,2 | 10,7 | 14,5 | 18,4 | 18,0 | 18,5 | 13,4 | 15,8 | 9,0 | 20,5 | 19,8 |
| F. Diverse vorderingen en schulden van de particulieren : | - 0,7 | - 0,7 | - 1,0 | + 0,3 | - 0,5 | - 1,5 | - 0,9 | - 0,8 | - 1,9 | - 1,8 | - 1,9 |
| Totale netto-besparingen ... | 32,1 | 30,4 | 35,8 | 46,1 | 53,4 | 47,6 | 50,0 | 59,5 | 54,5 | 74,4 | 89,8 |
| Afschrijvingen op woningen ... | 6,2 | 6,5 | 7,1 | 7,6 | 7,6 | 7,8 | 8,1 | 8,8 | 9,6 | 10,6 | 11,8 |
| Totale bruto-besparingen ... | 38,3 | 36,9 | 42,9 | 53,7 | 61,0 | 55,4 | 58,1 | 68,3 | 64,1 | 85,0 | 101,6 |
| II. Ondernemingen : | | | | | | | | | | | |
| A. Particuliere ondernemingen : | | | | | | | | | | | |
| Netto-besparingen | 13,5 | 13,4 | 8,2 | 3,8 | 9,6 | 10,1 | 11,0 | 9,2 | 15,8 | 16,1 | 15,0 |
| Afschrijvingen | 25,1 | 26,9 | 28,7 | 29,7 | 31,1 | 34,3 | 35,7 | 38,7 | 41,7 | 47,1 | 46,4 |
| Bruto-besparingen ... | 38,6 | 40,3 | 36,9 | 33,5 | 40,7 | 44,4 | 46,7 | 47,9 | 57,5 | 63,2 | 61,4 |
| B. Autonome openbare instellingen : | | | | | | | | | | | |
| Netto-besparingen | 1,5 | 1,5 | 0,8 | 1,0 | 1,3 | 1,7 | 1,5 | 1,3 | 1,7 | 1,7 | 0,4 |
| Afschrijvingen | 2,6 | 2,7 | 2,7 | 2,3 | 2,0 | 2,2 | 2,2 | 2,7 | 3,1 | 3,3 | 3,7 |
| Bruto-besparingen ... | 4,1 | 4,2 | 3,5 | 3,3 | 3,3 | 3,9 | 3,7 | 4,0 | 4,8 | 5,0 | 4,1 |
| Algemeen totaal particulieren en ondernemingen | | | | | | | | | | | |
| Netto-besparingen ... | 47,1 | 45,3 | 44,8 | 50,9 | 64,3 | 59,4 | 62,5 | 70,0 | 72,0 | 92,2 | 105,2 |
| Bruto-besparingen ... | 81,0 | 81,4 | 83,3 | 90,5 | 105,0 | 103,7 | 108,5 | 120,2 | 126,4 | 153,2 | 167,1 |

¹ De bedragen werden niet vermeld omdat, in het huidige stadium van het onderzoekswerk, de absolute bedragen nog niet met voldoende zekerheid kunnen worden berekend voor de sector van de particulieren afzonderlijk.

² Aanwas gedurende het jaar.

³ Toeneming of vermindering van het tegoed van diverse instellingen en ondernemingen waarvan de eigen of opvraagbare reserves opgetekend zijn als een besparing in een van de andere rubrieken van de tabel, van de overheid en herkomstig uit het buitenland.

⁴ Exclusief de toenemingen van de reserves van de sector van de Sociale verzekering beschouwd als een besparing van de overheid.

Bibliografische referentie : Congres van de honderdste verjaring (1865-1965). Het sparen in het hedendaags economisch onderzoek : tien jaar spaarinventaris.

XVI. — EMISSIES EN SCHULDEN VAN DE OVERHEIDSSECTOR

1. — EMISSIES IN BELGISCHE FRANKEN OP LANGE EN HALFLANGE TERMIJN ¹

(miljarden franken)

| Emittenten | | Door elke belegger verkrijgbare effecten ² | | | | | Niet door elke belegger verkrijgbare effecten | | | Totale netto-emissies op lange en half-lange termijn (meer dan een jaar) ¹ (⁽⁹⁾ = (⁽⁵⁾ + (⁽⁸⁾)) |
|---|-------------------|---|---------------------------------|--------------------------------------|--|---|---|--------------------|--------------------------------------|--|
| | | Emissies per grote tranches | | | Doorlopende netto-emissies ⁴ (4) | Totale netto-emissies (5) = (3) + (4) | Bruto-emissies ⁵ (6) | Aflossingen (7) | Netto-emissies (8) = (6) - (7) | |
| | | Bruto-emissies (1) | Aflossingen ³ (2) | Netto-emissies (3) = (1) - (2) | | | | | | |
| 1. Staat (directe schuld alleen) | 1961 ⁶ | 13,4 | 7,4 | 6,0 | — | 6,0 | ... | 1,0 | - 1,0 | 5,0 |
| | 1962 | 26,0 | 12,5 | 13,5 | — | 13,5 | 6,2 | 1,8 | 4,4 | 17,9 |
| | 1963 | 18,6 | 13,5 | 5,1 | — | 5,1 | 0,7 | 2,9 | - 2,2 | 2,9 |
| | 1964 | 30,1 | 22,2 | 7,9 | — | 7,9 | 2,0 | 2,0 | ... | 7,9 |
| | 1965 | 29,8 | 13,3 | 16,5 | — | 16,5 | 3,0 | 2,3 | 0,7 | 17,2 |
| | 1966 | 31,3 | 19,4 | 11,9 | — | 11,9 | 1,2 | 0,2 | 1,0 | 12,9 |
| 2. Zelfstandige fondsen en instellingen voor maatschappelijke zekerheid | 1961 | 3,6 | 1,5 | 2,1 | — | 2,1 | 1,9 | 0,8 | 1,1 | 3,2 |
| | 1962 | 3,4 | 1,5 | 1,9 | — | 1,9 | 3,9 | 0,7 | 3,2 | 5,1 |
| | 1963 | 3,0 | 1,4 | 1,6 | — | 1,6 | 3,4 | 1,0 | 2,4 | 4,0 |
| | 1964 | 5,4 | 1,1 | 4,3 | — | 4,3 | 7,0 ⁷ | 3,5 ⁷ | 3,5 | 7,8 |
| | 1965 | 5,5 | 4,8 | 0,7 | — | 0,7 | 5,1 | 2,5 | 2,6 | 3,3 |
| | 1966 | 0,4 | 2,1 | - 1,7 | — | - 1,7 | 5,1 | 3,1 | 2,0 | 0,3 |
| 3. Parastatale kredietinstellingen ... | 1961 | 5,4 | 2,2 | 3,2 | 4,4 | 7,6 | 1,8 | 0,6 | 1,2 | 8,8 |
| | 1962 | ... | 2,7 | - 2,7 | 6,9 | 4,2 | 2,9 | 1,1 | 1,8 | 6,0 |
| | 1963 | 0,4 | 0,1 | 0,3 | 4,1 | 4,4 | 2,8 | 1,2 | 1,6 | 6,0 |
| | 1964 | ... | 0,3 | - 0,3 | 1,3 | 1,0 | 3,3 | 1,3 | 2,0 | 3,0 |
| | 1965 | 2,5 | 0,1 | 2,4 | 4,7 | 7,1 | 3,7 | 1,5 | 2,2 | 9,3 |
| | 1966 | 1,1 | 0,4 | 0,7 | 4,0 | 4,7 | 4,9 | 1,9 | 3,0 | 7,7 |
| 4. Lagere overheid, Intercommunale E3 en Gemeentekrediet | 1961 | 0,8 | 1,6 | - 0,8 | 4,7 | 3,9 | ... | ... | ... | 3,9 |
| | 1962 | 2,8 | 2,3 | 0,5 | 5,9 | 6,4 | ... | ... | ... | 6,4 |
| | 1963 | 2,9 | 2,5 | 0,4 | 2,6 | 3,0 | ... | ... | ... | 3,0 |
| | 1964 | 1,5 | 0,8 | 0,7 | 4,4 | 5,1 | ... | ... | ... | 5,1 |
| | 1965 | 6,4 | 1,6 | 4,8 | 4,1 | 8,9 | 0,1 | ... | 0,1 | 9,0 |
| | 1966 | 9,1 | 3,1 | 6,0 | 5,8 | 11,8 | 0,3 | 0,2 | 0,1 | 11,9 |
| 5. Parastatale bedrijven | 1961 | 4,3 | 2,9 | 1,4 | ... | 1,4 | 0,5 | 0,2 | 0,3 | 1,7 |
| | 1962 | 4,0 | 3,3 | 0,7 | 0,3 | 1,0 | 0,5 | 0,4 | 0,1 | 1,1 |
| | 1963 | 2,7 | 1,0 | 1,7 | — | 1,7 | 0,2 | 0,4 | - 0,2 | 1,5 |
| | 1964 | 1,4 | 1,9 | - 0,5 | — | - 0,5 | 0,9 | 0,5 | 0,4 | - 0,1 |
| | 1965 | 2,0 | 2,7 | - 0,7 | — | - 0,7 | 1,4 | 0,5 | 0,9 | 0,2 |
| | 1966 | 4,5 | 3,3 | 1,2 | — | 1,2 | 1,8 | 0,7 | 1,1 | 2,3 |
| Totaal 1 tot 5 : totaal der emissies in Belgische franken van de Belgische overheidssector | 1961 | 27,5 | 15,6 | 11,9 | 9,1 | 21,0 | 4,2 | 2,6 | 1,6 | 22,6 |
| | 1962 | 36,2 | 22,3 | 13,9 | 13,1 | 27,0 | 13,5 | 4,0 | 9,5 | 36,5 |
| | 1963 | 27,6 | 18,5 | 9,1 | 6,7 | 15,8 | 7,1 | 5,5 | 1,6 | 17,4 |
| | 1964 | 38,4 | 26,3 | 12,1 | 5,7 | 17,8 | 13,2 | 7,3 | 5,9 | 23,7 |
| | 1965 | 46,2 | 22,5 | 23,7 | 8,8 | 32,5 | 13,3 | 6,8 | 6,5 | 39,0 |
| | 1966 | 46,4 | 23,3 | 18,1 | 9,8 | 27,9 | 13,3 | 6,1 | 7,2 | 35,1 |

¹ De uitgaven per grote tranches waarvan de inschrijvingsperiode over het einde van het ene jaar en het begin van het andere gespreid is worden over de twee betrokken jaren verdeeld volgens de bedragen waarvoor in de loop van ieder jaar werkelijk ingeschreven werd.

Tot 1965 zijn de doorlopende uitgaven van kasbons op korte termijn (ten hoogste een jaar) van de parastatale kredietinstellingen en het Gemeentekrediet van België begrepen in de bedragen van de doorlopende netto-uitgaven omdat ze van de uitgaven op langere looptijd niet konden afgescheiden worden. Van 1966 af, omvatten de cijfers van kolom (4) nog slechts de netto-uitgaven op lange en half-lange termijn (meer dan een jaar); het bedrag van de netto-uitgaven op ten hoogste een jaar voor het jaar 1966 (« parastatale bedrijven » nihil, « lagere overheid, Intercommunale E3 en Gemeentekrediet van België » 0,6 miljard) komt dus in deze tabel niet meer voor.

Pro memorie : Netto-evolutie van de schuld op korte termijn in BF van de Staat : in 1961 : 2,7; in 1962 : 2,3; in 1963 : 8,8; in 1964 : 2,5; in 1965 : 7,4; in 1966 : 4,5.

² Worden als door elke belegger verkrijgbare effecten beschouwd : de effecten die het voorwerp uitmaakten van een openbare uitgifte, die welke ter beurze genoteerd worden of waarvan de opnemings in de koerslijst is voorzien en deze welke gewoonlijk het voorwerp van verhandelingen buiten de beurs uitmaken, alsook de obligaties en kasbons welke doorlopend uitgegeven worden door het Gemeentekrediet van België, de Nationale Maatschappij voor Krediet aan de Nijverheid, het Nationaal Instituut voor Landbouwkrediet, het Centraal Bureau voor Hypotheek- en Krediet, de Nationale Kas voor Beroepskrediet.

³ De door de Amortisatiekas der Staatsschuld op de Beurs ingekochte effecten worden in kolom (2) « Aflossingen » opgenomen, niet op het tijdstip van deze inkoop, doch op het ogenblik waarop zij worden vernietigd.

⁴ Aangekondigd bij een wettelijk bericht.

⁵ In beginsel per grote tranches, doch met inbegrip van de doorlopende emissies van de parastatale instellingen voor de huisvesting.

⁶ In de loop van het jaar 1961 werd de laatste tranche van de Muntsaneringslening vrijgegeven. Als gevolg daarvan werd 1,4 miljard overgeboekt van de rubriek « Niet door elke belegger verkrijgbare effecten » naar de rubriek « Door elke belegger verkrijgbare effecten ».

⁷ De cijfers begrepen in de rekening van het Dotatiefonds omvatten onder de rubriek « Bruto emissies » voor fr. 2.844 miljoen geconsolideerde schuld (interresten en delgingen, die op de vervaldag niet werden uitgekeerd) en onder rubriek « Aflossingen » voor fr. 1.561 miljoen terugbetalingen die betrekking hebben op de jaren 1961 tot 1963.

**XVI - 2. — VOORNAAMSTE EMISSIES OP LANGE EN HALFLANGE TERMIJN
VAN DE OYERHEIDSSECTOR *
Leningen in Belgische franken**

| Operingsdatum van de intekening | | Emittenten | Nominale rentevoet | Emissie-koers pct. | Looptijd | Uitgegeven bedrag 1 (miljoenen franken) | Gemiddeld rendement bij de uitgifte 2 | |
|---------------------------------|-----------|------------|---|-------------------------|----------|---|---------------------------------------|--------------------|
| Maand | Dag | | | | | | | |
| 1965 | Januari | 18 | Belgische Staat 1965-1970-1976 | 6,25-6,50 ³ | 99,50 | 5 jaar 6 m. of 11 jaar 6 m. | 9.815 | 6,48 |
| | Februari | 15 | N.M.B.S. 1965-1971-1977 | 6,25-6,50 ⁴ | 99,50 | 6 of 12 jaar | 2.000 | 6,50 |
| | Maart | 8 | N.M.K.N. 1965-1971-1978 | 6,25-6,50 ⁵ | 99,75 | 6 of 13 jaar | 2.500 | 6,45 |
| | April | 1 | Stad Luik 1965-1971-1978 | 6,25-6,50 ⁶ | 99,00 | 6 of 13 jaar | 700 | 6,54 |
| | April | 1 | Stad Gent 1965-1971-1978 | 6,25-6,50 ⁶ | 99,00 | 6 of 13 jaar | 700 | 6,54 |
| | Mei | 3 | Belgische Staat 1965-1971-1978 | 6,25-6,50 ⁵ | 99,75 | 6 of 13 jaar | 10.000 | 6,40 |
| | Juni | 14 | Interc.-Autoweg E3 1965-73-81 | 6,40-6,60 ⁶ | 99,00 | 8 of 16 jaar | 2.500 | 6,66 |
| | Augustus | 30 | Stad Antwerpen 1965-1973-1981 | 6,40-6,60 ⁶ | 99,00 | 8 of 16 jaar | 1.500 | 6,60 |
| | Oktober | 1 | Belgische Staat 1965-1971-1980 | 6,25-6,50 ⁷ | 99,75 | 6 of 15 jaar | 10.000 | 6,39 |
| | November | 22 | Wegenfonds 1965-1972-1980 | 6,25-6,50 ⁸ | 99,75 | 6 jaar 6 m. of 14 jaar 6 m. | 5.000 | 6,38 |
| | December | 13 | Gemeentekrediet, met loten | 3,00 | 100,00 | 20 jaar | 1.500 | 6,40 |
| | | | | | | | 46.215 | |
| 1966 | Februari | 9 | Belgische Staat 1966-71-76, 1 ^o r. | 6,25-6,50 ⁹ | 99,25 | 5 of 10 jaar | 10.000 | 6,55 |
| | Maart | 10 | Stad Gent 1966-1973-1981 | 6,50-6,70 ¹⁰ | 99,00 | 7 of 15 jaar | 1.000 | 6,72 |
| | Maart | 10 | Stad Luik 1966-1973-1981 | 6,50-6,70 ¹⁰ | 99,00 | 7 of 15 jaar | 1.000 | 6,72 |
| | April | 4 | Gemeentekrediet 1966-74-81 | 6,50-6,70 ¹¹ | 99,25 | 8 of 15 jaar | 2.000 | 6,66 |
| | Mei | 9 | Belgische Staat 1966-71-76, 2 ^o r. | 6,25-6,50 ⁹ | 99,00 | 5 of 10 jaar | 9.200 | 6,59 |
| | Juni | 22 | R.T.T. 1966-1972-1978 | 6,50-6,75 ¹² | 99,00 | 6 of 12 jaar | 2.500 | 6,79 |
| | September | 12 | Belgische Staat 1966-1972-1978 | 6,75-7,00 ¹³ | 100,00 | 6 of 12 jaar | 12.110 | 6,85 |
| | Oktober | 10 | Stad Antwerpen 1966-1976 | 7,00 | 99,00 | 10 jaar | 2.000 | 7,17 |
| | November | 7 | Interc.-Autoweg E3 1966-1978 | 7,00 | 99,00 | 12 jaar | 3.500 | 7,14 |
| | December | 8 | N.M.B.S. 1966-1972-1978 | 6,75-7,00 ¹³ | 99,00 | 6 of 12 jaar | 2.000 | 7,01 |
| | December | 28 | N.K.B.K. 1966-1973-1978 | 7,00 | 99,50 | 7 of 12 jaar | 500 | 7,12 ¹⁴ |
| | December | 30 | N.M.K.N. 1967-1977 | 6,75 | 97,65 | 10 jaar | 500 | 7,09 ¹⁴ |
| | December | 30 | N.M.K.N. 1967-1987 | 7,00 | 96,65 | 20 jaar | 500 | 7,32 ¹⁴ |
| | | | | | | | 46.810 | |
| 1967 | Januari | 9 | Stad Brussel 1967-1977 | 7,00 | 99,00 | 10 jaar | 2.500 | 7,17 |
| | Januari | 30 | Belgische Staat 1967-1972-1978 | 6,75-7,00 ¹⁵ | 100,00 | 5 j. 7 ½ m. of 11 j. 7 ½ m. | 5.800 | 6,92 ¹⁴ |
| | Januari | 30 | Belgische Staat 1967-1982 | 7,00 | 99,50 | 15 jaar | 7.710 | 7,08 |
| | Februari | 20 | N.M.K.N. 1967-1977-1987 | 7,00 | 99,50 | 10 of 20 jaar | 2.000 | 7,14 ¹⁴ |
| | Maart | 22 | R.T.T. 1967-1973-1979 | 6,75-7,00 ¹³ | 99,50 | 6 of 12 jaar | 4.000 | 6,97 ¹⁴ |
| | April | 17 | Wegenfonds 1967-1982 | 7,00 | 99,50 | 15 jaar | 6.000 | 7,08 |
| | Mei | 10 | N.M.B.S. 1967-1973-1982 | 6,75-7,00 ¹⁶ | 99,50 | 6 of 15 jaar | 3.500 | 6,92 |
| | Juni | 15 | Belgische Staat 1967-1972-1978 | 6,75-7,00 ¹⁷ | 100,00 | 5 jaar 3 m. of 11 jaar 3 m. | 8.990 | 6,91 ¹⁴ |
| | Juni | 15 | Belgische Staat 1967-1982 | 7,00 | 99,50 | 14 jaar 7 ½ m. | 5.300 | 7,08 |

1 De jaarlijkse totalen kunnen verschillen van de cijfers in kolom (1) van de vorige tabel (bruto-emissies per grote tranches) omdat zij het nominaal bedrag van de emissies bevatten zelfs als slechts een deel van de lening effectief was geplaatst en omdat daarin niet begrepen zijn de obligaties uitgegeven door de Z.K.O.S en de Nationale stichting voor de financiering van het wetenschappelijk onderzoek.

2 Dit rendement is berekend op basis van de nominale interestvoeten van de lening.

3 Interesten : 6,25 pct. gedurende 5 jaar en 6 maanden, vervolgens 6,50 pct. gedurende 6 jaar.

4 Interesten : 6,25 pct. gedurende de eerste 6 jaar, 6,50 pct. gedurende de laatste 6 jaar.

5 Interesten : 6,25 pct. gedurende de eerste 6 jaar, 6,50 pct. gedurende de laatste 7 jaar.

6 Interesten : 6,40 pct. gedurende de eerste 8 jaar, 6,60 pct. gedurende de laatste 8 jaar.

7 Interesten : 6,25 pct. gedurende de eerste 6 jaar, 6,50 pct. gedurende de laatste 9 jaar.

8 Interesten : 6,25 pct. gedurende 6 jaar en 6 maanden, vervolgens 6,50 pct. gedurende 8 jaar.

9 Interesten : 6,25 pct. gedurende de eerste 5 jaar, 6,50 pct. gedurende de laatste 5 jaar.

10 Interesten : 6,50 pct. gedurende de eerste 7 jaar, 6,70 pct. gedurende de laatste 8 jaar.

11 Interesten : 6,50 pct. gedurende de eerste 8 jaar, 6,70 pct. gedurende de laatste 7 jaar.

12 Interesten : 6,50 pct. gedurende de eerste 6 jaar, 6,75 pct. gedurende de laatste 6 jaar.

13 Interesten : 6,75 pct. gedurende de eerste 6 jaar, 7 pct. gedurende de laatste 6 jaar.

14 Rendement voor de bezitter, die zijn obligatie tot op het einde van de lening bewaart.

15 Interesten : 6,75 pct. gedurende 5 jaar 7 ½ maanden, vervolgens 7 pct. gedurende 6 jaar.

16 Interesten : 6,75 pct. gedurende de eerste 6 jaar, 7 pct. gedurende de laatste 9 jaar.

17 Interesten : 6,75 pct. gedurende 5 jaar 3 maanden, vervolgens 7 pct. gedurende 6 jaar.

Leningen in vreemde valuta's

| Datum van het besluit 1 | | Emittenten | Nominale rentevoet | Emissie-koers pct. | Looptijd | Uitgegeven bedrag (in miljoenen eenheden vreemde valuta's) | Gemiddeld rendement bij de uitgifte |
|-------------------------|-----------|------------|------------------------------|--------------------|----------|--|-------------------------------------|
| Maand | Dag | | | | | | |
| 1963 | Mei | 10 | Belgische Staat | 4,875 | 100,0 | 3, 4 en 5 jaar | 4,97 ^{2,4} |
| | September | 20 | Belgische Staat | 5,00 | 100,0 | 35 maanden | 5,24 ⁴ |
| 1964 | Augustus | 31 | Belgische Staat ³ | 5,25 | 100,0 | 35 maanden | 5,60 ⁴ |
| 1965 | Januari | 29 | Sabena | 5-5,125 | 100,0 | 7 j. 6 maanden | 5,17 |
| | Mei | 20 | R.T.T. | 5,25-5,50 | 100,0 | 5 jaar | 6,00 |
| 1966 | Januari | 6 | Sabena | 5,75 | 100,0 | 8 jaar | 5,83 |
| | Januari | 31 | Sabena | 5,375-5,50 | 100,0 | 5 jaar | 5,50 |

1 De juiste uitgiftedatum van de leningen in vreemde valuta's is over het algemeen niet gekend. Meestal echter wordt een lening uitgegeven of opengesteld, korte tijd nadat het betrokken besluit werd uitgevaardigd. De datum van dit besluit, die in deze tabel is opgenomen, benadert zo dicht mogelijk het tijdstip van de uitgifte. Zijn er verscheidene besluiten, bijv. een koninklijk besluit gevolgd door een ministerieel besluit, dan wordt het jongste besluit vermeld.

2 Het rendement bij de uitgifte van deze leningen is berekend op hun langste looptijd.

3 Conversielening.

4 Deze lening is vrijgesteld van alle huidige en toekomstige belastingen of taksen ten bate van de Belgische Staat, de provincies of de gemeenten of van alle Belgische overheden welke de macht hebben om belastingen te heffen.

* Leningen van de Staat, de provincies, de gemeenten, de instellingen van openbaar nut, zoals de N.M.B.S., de N.M.B., de Nationale Maatschappij der Waterleidingen, het Gemeentekrediet, enz. (exclusief de doorlopende uitgiften), waarvan een besluit in het Belgisch Staatsblad verschenen is.

XVI - 3. — STAATSSCHULD

(miljarden franken)

Bron : Ministerie van Financiën.

| Einde tijdvak | Directe schuld | | | | | | | | | Indirecte schuld | Totale schuld (excl. de schuld overgenomen van Kongo) ² | Schuld overgenomen van Kongo ³ | Totale schuld (incl. de schuld overgenomen van Kongo) ² | |
|---------------|--------------------------------------|----------------------|------------------|---|--------|-------------------------|----------------------------|---------------------|-------|------------------|--|---|--|------------------------------------|
| | binnenlandse | | | | | buitenlandse | | | | | | | | Totale directe schuld ² |
| | gevestigde incl. M.S.L. ¹ | op halflange termijn | op korte termijn | Vrije tegoeden van de particulieren in postrekening | totaal | gevestigde ² | halflange en korte termijn | totaal ² | | | | | | |
| 1953 | 130,6 | 29,7 | 67,1 | 21,2 | 248,6 | 13,7 | 7,1 | 20,8 | 269,4 | 12,9 | 282,3 | | | |
| 1954 | 155,2 | 24,8 | 62,6 | 22,4 | 265,0 | 14,8 | 6,6 | 21,4 | 286,4 | 11,8 | 298,2 | | | |
| 1955 | 157,2 | 24,9 | 67,2 | 22,8 | 272,1 | 16,5 | 6,9 | 23,4 | 295,5 | 16,1 | 311,6 | | | |
| 1956 | 167,2 | 23,4 | 62,1 | 23,9 | 276,6 | 16,5 | 7,9 | 24,4 | 301,0 | 16,8 | 317,8 | | | |
| 1957 | 170,1 | 24,6 | 60,9 | 23,7 | 279,3 | 17,5 | 8,8 | 26,3 | 305,6 | 18,0 | 323,6 | | | |
| 1958 | 175,5 | 26,1 | 70,5 | 25,4 | 297,5 | 17,0 | 12,5 | 29,5 | 327,0 | 18,6 | 345,6 | | | |
| 1959 | 190,8 | 23,0 | 75,8 | 29,1 | 318,7 | 17,7 | 16,5 | 34,2 | 352,9 | 20,7 | 373,6 | | | |
| 1960 | 211,6 | 18,1 | 68,6 | 32,3 | 330,6 | 17,4 | 27,0 | 44,4 | 375,0 | 21,1 | 396,1 | | | |
| 1961 | 217,4 | 17,4 | 70,8 | 32,8 | 338,4 | 18,8 | 28,3 | 47,1 | 385,5 | 25,5 | 411,0 | | | |
| 1962 | 251,6 | 20,9 | 50,0 | 36,1 | 358,6 | 19,5 | 17,6 | 37,1 | 395,7 | 27,5 | 423,2 | | | |
| 1963 | 261,6 | 13,7 | 55,1 | 39,8 | 370,2 | 18,4 | 28,1 | 46,5 | 416,7 | 29,3 | 446,0 | | | |
| 1964 | 276,9 | 6,3 | 51,2 | 46,2 | 380,6 | 17,2 | 31,0 | 48,2 | 428,8 | 33,3 | 462,1 | | | |
| 1965 April | 280,8 | 5,9 | 66,9 | 41,3 | 394,9 | 16,6 | 30,5 | 47,1 | 442,0 | 33,1 | 475,1 | | | |
| Mei | 289,5 | 4,9 | 66,4 | 40,1 | 400,9 | 16,6 | 30,2 | 46,8 | 447,7 | 31,0 | 478,7 | 6,0 | 484,7 | |
| Juni | 288,9 | 5,1 | 67,1 | 41,3 | 402,4 | 16,4 | 29,9 | 46,3 | 448,7 | 31,0 | 479,7 | 4,9 | 484,6 | |
| Juli | 288,2 | 5,1 | 61,4 | 41,5 | 396,2 | 16,3 | 29,3 | 45,6 | 441,8 | 30,8 | 472,6 | 4,9 | 477,5 | |
| Augustus | 287,8 | 6,0 | 64,8 | 39,1 | 397,7 | 16,2 | 29,3 | 45,5 | 443,2 | 30,8 | 474,0 | 4,9 | 478,9 | |
| September | 287,3 | 6,3 | 66,9 | 39,4 | 399,9 | 16,0 | 29,3 | 45,3 | 445,2 | 30,7 | 475,9 | 4,8 | 480,7 | |
| Oktober | 296,3 | 6,5 | 60,1 | 41,3 | 404,2 | 15,9 | 29,3 | 45,2 | 449,4 | 29,1 | 478,5 | 4,8 | 483,3 | |
| November | 294,5 | 6,5 | 63,1 | 42,0 | 406,1 | 15,8 | 29,5 | 45,3 | 451,4 | 30,4 | 481,8 | 4,4 | 486,2 | |
| December | 293,6 | 6,8 | 58,6 | 46,3 | 405,3 | 15,6 | 29,8 | 45,4 | 450,7 | 33,9 | 484,6 | 4,4 | 489,0 | |
| 1966 Januari | 289,9 | 6,8 | 63,3 | 43,9 | 403,9 | 15,6 | 29,5 | 45,1 | 449,0 | 33,4 | 482,4 | 4,4 | 486,8 | |
| Februari | 298,3 | 6,8 | 63,0 | 41,3 | 409,4 | 15,5 | 29,4 | 44,9 | 454,3 | 33,3 | 487,6 | 4,3 | 491,9 | |
| Maart | 297,7 | 6,8 | 62,8 | 41,9 | 409,2 | 15,3 | 30,6 | 45,9 | 455,1 | 33,0 | 488,1 | 4,2 | 492,3 | |
| April | 296,8 | 7,0 | 64,3 | 43,7 | 411,8 | 15,2 | 31,4 | 46,6 | 458,4 | 32,9 | 491,3 | 4,2 | 495,5 | |
| Mei | 305,5 | 7,0 | 60,1 | 43,8 | 416,4 | 15,2 | 30,9 | 46,1 | 462,5 | 32,8 | 495,3 | 4,2 | 499,5 | |
| Juni | 302,6 | 7,0 | 63,3 | 43,8 | 416,7 | 15,0 | 31,2 | 46,2 | 462,9 | 32,7 | 495,6 | 4,2 | 499,8 | |
| Juli | 301,4 | 7,0 | 61,9 | 43,7 | 414,0 | 14,8 | 31,2 | 46,0 | 460,0 | 32,6 | 492,6 | 4,1 | 496,7 | |
| Augustus | 300,6 | 7,4 | 68,1 | 41,1 | 417,2 | 14,6 | 31,8 | 46,4 | 463,6 | 32,5 | 496,1 | 4,0 | 500,1 | |
| September | 311,9 | 7,7 | 59,0 | 40,7 | 419,3 | 14,6 | 32,4 | 47,0 | 466,3 | 32,4 | 498,7 | 4,0 | 502,7 | |
| Oktober | 308,3 | 7,7 | 62,7 | 43,6 | 422,3 | 14,5 | 35,3 | 49,8 | 472,1 | 32,2 | 504,3 | 4,0 | 508,3 | |
| November | 306,4 | 7,7 | 67,7 | 41,9 | 423,7 | 14,4 | 35,5 | 49,9 | 473,6 | 32,2 | 505,8 | 3,9 | 509,7 | |
| December | 305,6 | 7,8 | 59,9 | 49,4 | 422,7 | 14,3 | 35,5 | 49,8 | 472,5 | 31,0 | 503,5 | 3,9 | 507,4 | |
| 1967 Januari | 304,0 | 7,8 | 68,1 | 44,6 | 424,5 | 14,3 | 35,4 | 49,7 | 474,2 | 30,9 | 505,1 | 3,9 | 509,0 | |
| Februari | 311,2 | 7,8 | 70,4 | 42,5 | 431,9 | 14,2 | 34,1 | 48,3 | 480,2 | 30,8 | 511,0 | 3,8 | 514,8 | |
| Maart | 310,2 | 7,8 | 73,3 | 42,7 | 434,0 | 14,0 | 33,9 | 47,9 | 481,9 | 30,8 | 512,7 | 3,7 | 516,4 | |
| April | 308,6 | 8,0 | 74,3 | 44,9 | 435,8 | 13,8 | 33,9 | 47,7 | 483,5 | 32,3 | 515,8 | 3,7 | 519,5 | |
| Mei | 305,7 | 8,2 | 75,0 | 43,0 | 431,9 | 13,8 | 35,8 | 49,6 | 481,5 | 36,6 | 518,1 | 3,7 | 521,8 | |

¹ M.S.L. : Muntsaneringslening.

² Exclusief de uit de oorlog 1914-1918 voortvloeiende intergouvernementele schuld.

³ Zie : *Belgisch Staatsblad* - 27-5-1965 - Overeenkomst van 6 februari 1965.

XVI - 4. — INDELING VAN DE SCHULDEN IN BELGISCHE FRANKEN OP LANGE EN HALFLANGE TERMIJN VAN DE OVERHEIDSSECTOR

a) Volgens de debiteuren

(nominale waarden op het einde van het jaar, miljarden franken)

| Debiteuren | Verkrijgbaar door elke belegger 1 | | | | | Niet verkrijgbaar door elke belegger | | | | | Totaal | | | | |
|---|-----------------------------------|--------------|--------------|--------------|--------------|--------------------------------------|-------------------|-------------------|-------------------|-------------------|--------------|--------------------|--------------------|--------------------|--------------------|
| | 1961 | 1962 | 1963 | 1964 | 1965 v | 1961 | 1962 | 1963 | 1964 | 1965 v | 1961 | 1962 | 1963 | 1964 | 1965 v |
| Staat 2 | 216,2 | 231,8 | 238,8 | 250,8 | 268,0 | 42,5 | 66,6 ³ | 64,4 ³ | 64,2 ³ | 64,8 ³ | 258,7 | 298,4 ³ | 303,2 ³ | 315,0 ³ | 332,8 ³ |
| Niet-geldscheppende openbare kredietinstellingen ... | 96,1 | 106,1 | 113,2 | 120,0 | 132,3 | 20,2 | 21,9 | 23,1 | 25,0 | 26,9 | 116,3 | 128,0 | 136,3 | 145,0 | 159,2 |
| Parastatale bedrijven | 25,4 | 26,5 | 28,3 | 28,3 | 27,6 | 6,0 | 6,5 | 6,2 | 6,5 | 7,9 | 31,4 | 33,0 | 34,5 | 34,8 | 35,5 |
| Sociale verzekering | — | — | — | — | — | 7,1 | 9,8 | 11,7 | 13,2 | 15,0 | 7,1 | 9,8 | 11,7 | 13,2 | 15,0 |
| Overheidssector niet elders vermeld | 26,3 | 26,8 | 27,2 | 26,5 | 30,3 | 10,1 | 10,6 | 11,1 | 13,1 | 14,1 | 36,4 | 37,4 | 38,3 | 39,6 | 44,4 |
| Totaal ... | 364,0 | 391,2 | 407,5 | 425,6 | 458,2 | 85,9 | 115,4 | 116,5 | 122,0 | 128,7 | 449,9 | 506,6 | 524,0 | 547,6 | 586,9 |
| <i>Pro memorie</i> : Kongolese effecten en Effecten van het Belgisch-Kongolees Fonds voor Delging en Beheer 4 | 10,1 | 10,1 | 10,1 | 10,1 | 11,4 | 0,8 | 0,8 | 0,8 | 0,8 | — | 10,9 | 10,9 | 10,9 | 10,9 | 11,4 |

b) Volgens de houders

(nominale waarden op het einde van het jaar, miljarden franken)

| Houders | Verkrijgbaar door elke belegger 1 | | | | | Niet verkrijgbaar door elke belegger | | | | | Totaal | | | | |
|--|-----------------------------------|--------------|--------------|--------------|--------------|--------------------------------------|-------------------|-------------------|-------------------|-------------------|--------------|--------------------|--------------------|--------------------|--------------------|
| | 1961 | 1962 | 1963 | 1964 | 1965 v | 1961 | 1962 | 1963 | 1964 | 1965 v | 1961 | 1962 | 1963 | 1964 | 1965 v |
| A. Niet-financiële sectoren : | | | | | | | | | | | | | | | |
| Bedrijven en particulieren, Buitenland | 201,9 | 211,1 | 213,2 | 228,9 | 245,1 | 4,5 | 6,8 | 6,5 | 6,1 | 7,1 | 206,4 | 217,9 | 219,7 | 235,0 | 252,2 |
| Parastatale bedrijven | 2,7 | 3,2 | 3,5 | 3,4 | 3,5 | 0,5 | 0,4 | 0,5 | 0,2 | 0,2 | 3,2 | 3,6 | 4,0 | 3,6 | 3,7 |
| Overheidssector niet elders vermeld 5 | 1,6 | 1,7 | 1,9 | 1,9 | 2,1 | 0,1 | 0,1 | 0,1 | 0,1 | 0,1 | 1,7 | 1,8 | 2,0 | 2,0 | 2,2 |
| Sociale verzekering | 2,3 | 1,7 | 1,5 | 2,6 | 5,0 | 1,0 | 0,8 | 1,2 | 1,5 | 1,3 | 3,3 | 2,5 | 2,7 | 4,1 | 6,3 |
| B. Financiële instellingen : | | | | | | | | | | | | | | | |
| Geldscheppende instellingen 6 | 40,5 | 49,3 | 51,7 | 52,3 | 61,5 | 37,6 | 59,5 ³ | 58,6 ³ | 59,3 ³ | 60,8 ³ | 78,1 | 108,8 ³ | 110,3 ³ | 111,6 ³ | 122,3 ³ |
| Rentenfonds | 6,0 | 6,9 | 7,5 | 5,9 | 5,4 | — | — | — | — | — | 6,0 | 6,9 | 7,5 | 5,9 | 5,4 |
| Spaarkassen, hypotheek- en kapitalisatiemaatschappijen | 41,7 | 45,1 | 49,1 | 47,1 | 50,0 | 14,2 | 14,8 | 16,6 | 19,8 | 20,9 | 55,9 | 59,9 | 65,7 | 66,9 | 70,9 |
| Instellingen voor verzekering op het leven en tegen arbeidsongevallen, pensioenfondsen | 59,1 | 62,4 | 69,1 | 73,6 | 75,6 | 28,0 | 30,7 | 31,7 | 34,4 | 37,6 | 87,1 | 93,1 | 100,8 | 108,0 | 113,2 |
| Niet-geldscheppende openbare kredietinstellingen | 8,2 | 9,8 | 10,0 | 9,9 | 10,0 | ... | 2,3 | 1,3 | 0,6 | 0,7 | 8,2 | 12,1 | 11,3 | 10,5 | 10,7 |
| Totaal ... | 364,0 | 391,2 | 407,5 | 425,6 | 458,2 | 85,9 | 115,4 | 116,5 | 122,0 | 128,7 | 449,9 | 506,6 | 524,0 | 547,6 | 586,9 |

1 Worden als door elke belegger verkrijgbare effecten beschouwd : de effecten, die het voorwerp uitmaakten van een openbare uitgifte, die welke ter beurze genoteerd worden of waarvan de opnemng in de koerslijst is voorzien en deze welke gewoonlijk het voorwerp van verhandelingen buiten de beurs uitmaken, alsook de obligaties en kasbons welke doorlopend uitgegeven worden door het Gemeentekrediet van België, de Nationale Maatschappij voor Krediet aan de Nijverheid, het Nationaal Instituut voor Landbouwkrediet, het Centraal Bureau voor Hypotheekair Krediet, de Nationale Kas voor Beroepskrediet.

2 Belgische gevestigde en half lange binnenlandse directe en indirecte overheidsschuld.

3 Met inbegrip van de speciale conversielering van 1962, zijnde fr. 19,8 miljard in 1962 en fr. 18,8 miljard in 1963, 1964 en 1965.

4 Jaren 1961 tot 1964 : leningen die later aanvaard werden voor inschrijving op de lening van het Belgisch-Kongolees Fonds voor Delging en Beheer, incl. de lening « Fifteen Year 5 ¼ % External Loan of 1958 » ; jaar 1965 : obligaties aanvaard of aanvaardbaar voor inschrijving op de lening van het Belgisch-Kongolees Fonds voor Delging en Beheer, incl. de per 31-12-1965 werkelijk toegekende bonificaties.

5 Excl. de zelfstandige fondsen en de parastatale instellingen die de kenmerken vertonen van geldscheppende instellingen of van instellingen voor het spaarwezen, de sociale zekerheid, de verzekeringen of de kapitalisatie.

6 Excl. het bezit van de pensioenfondsen door deze instellingen beheerd.

Bibliografische referenties : *Statistisch Tijdschrift van het N.I.S.* — *Statistisch Jaarboek voor België.* — *Tijdschrift voor Documentatie van het Ministerie van Financiën.* — *Tijdschrift voor Documentatie en Voorlichting :* XXXVIe Jaargang, Deel I, nr 3, maart 1961 : « Inventaris en onderbrenging der Belgische overheidsschulden » — XXXVe Jaargang, Deel II, nr 2, augustus 1960 : « Raming, voor de jaren 1960 tot 1975, van de aflossingen van de gevestigde en half lange Staatsschuld uitgegeven tot op 30 juni 1960 » — XXXVIIIe Jaargang, Deel I, nr 4, april 1938 : « Inventaris en onderbrenging der Belgische overheidsschulden » — *Belgische Economische Statistieken 1950-1960.*

XVII. — EFFECTEN VAN DE PARTICULIERE SECTOR

1. — EVOLUTIE VAN DE OMZET, DE NOTERINGEN EN HET RENDEMENT VAN DE BEURSWAARDEN

Indexcijfers van de aandelennoteringen op de contantmarkt

Basis 1953 = 100

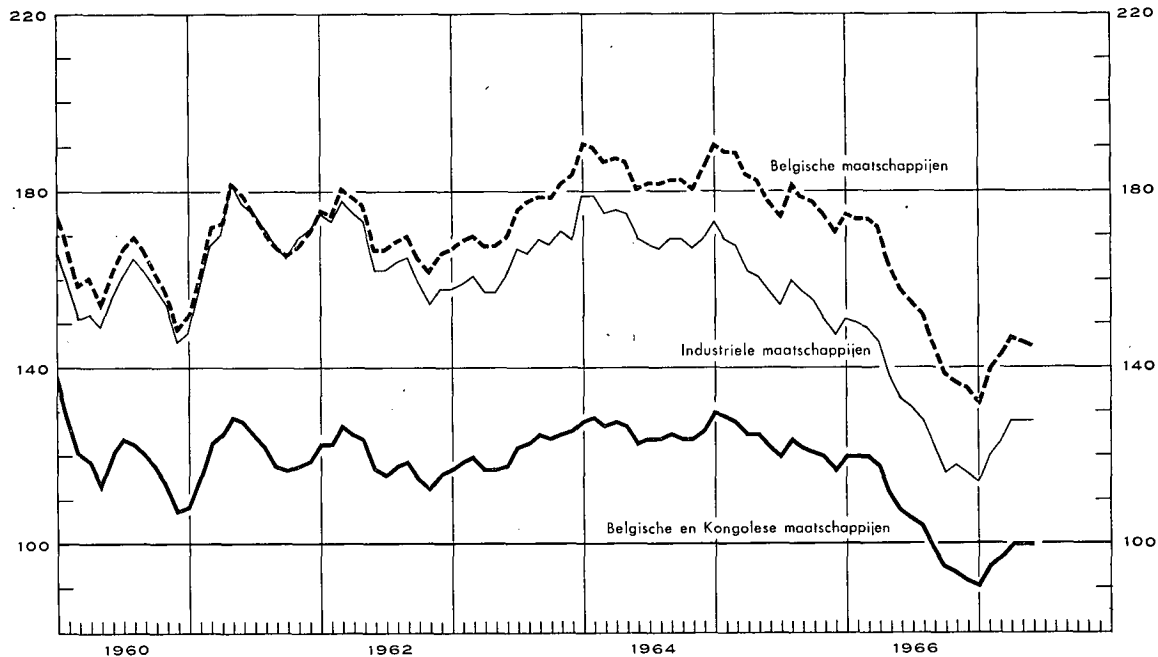

| Tijdvak | Omzet per beursdag gemiddelde (miljoenen franken) 1 5 | Globaal indexcijfer van de aandelennoteringen | | | | Rendementspercentage 3 5 | |
|--------------------------|--|---|--------------------|-------------|--------------|--------------------------|-------------|
| | | Belgische en Kongolese effecten | Contantmarkt | | Termijnmarkt | Belgische effecten | |
| | | | Belgische effecten | | | Algemeen | Industriële |
| | | | Algemeen | Industriële | | | |
| (Basis 1953 = 100) 2 4 | | | | | | (in pct.) | |
| 1957 Maandgemiddelde ... | 106 | 155 | 158 | 156 | 133 | 4,4 | 4,9 |
| 1958 Maandgemiddelde ... | 70 | 135 | 145 | 137 | 117 | 4,6 | 5,3 |
| 1959 Maandgemiddelde ... | 105 | 137 | 166 | 156 | 129 | 3,4 | 3,4 |
| 1960 Maandgemiddelde ... | 93 | 121 | 162 | 156 | 116 | 3,4 | 3,2 |
| 1961 Maandgemiddelde ... | 103 | 120 | 169 | 168 | 115 | 3,5 | 3,4 |
| 1962 Maandgemiddelde ... | 82 | 119 | 171 | 166 | 113 | 3,5 | 3,4 |
| 1963 Maandgemiddelde ... | 88 | 121 | 174 | 164 | 116 | 3,4 | 3,3 |
| 1964 Maandgemiddelde ... | 91 | 126 | 185 | 172 | 115 | 3,2 | 3,0 |
| 1965 Maandgemiddelde ... | 83 | 123 | 181 | 159 | 114 | 3,4 | 3,5 |
| 1966 Maandgemiddelde ... | 71 | 107 | 156 | 132 | 102 | 4,1 | 4,2 |

| | 1966 | 1967 | 1966 | 1967 | 1966 | 1967 | 1966 | 1967 | 1966 | 1967 | 1966 | 1967 | 1966 | 1967 |
|-----------------|------|------|------|------|------|------|------|------|------|------|------|------|------|------|
| Januari | 98 | 53 | 120 | 91 | 175 | 133 | 151 | 114 | 113 | 89 | 3,6 | 4,7 | 3,7 | 4,8 |
| Februari | 90 | 68 | 120 | 95 | 174 | 140 | 150 | 120 | 115 | 93 | 3,6 | 4,4 | 3,8 | 4,5 |
| Maart | 78 | 66 | 120 | 97 | 174 | 143 | 149 | 123 | 115 | 95 | 3,7 | 4,4 | 4,0 | 4,3 |
| April | 89 | 79 | 118 | 100 | 172 | 147 | 146 | 128 | 112 | 98 | 3,6 | 4,3 | 3,8 | 4,1 |
| Mei | 88 | 84 | 112 | 100 | 164 | 146 | 138 | 128 | 108 | 100 | 3,9 | 4,4 | 4,0 | 4,1 |
| Juni | 76 | | 108 | 100 | 158 | 145 | 133 | 128 | 104 | 102 | 4,0 | 4,3 | 4,1 | 4,0 |
| Juli | 57 | | 106 | | 155 | | 131 | | 103 | | 4,1 | | 4,2 | |
| Augustus | 53 | | 104 | | 152 | | 128 | | 99 | | 4,4 | | 4,5 | |
| September | 58 | | 99 | | 145 | | 122 | | 94 | | 4,6 | | 4,7 | |
| Oktober | 55 | | 95 | | 139 | | 116 | | 90 | | 4,5 | | 4,6 | |
| November | 53 | | 94 | | 137 | | 118 | | 90 | | 4,6 | | 4,6 | |
| December | 50 | | 92 | | 136 | | 116 | | 89 | | 4,7 | | 4,8 | |

1 Bron : Beurscommissie te Brussel : deze gegevens hebben betrekking op de transacties in vennootschapsobligaties en in aandelen (termijn- en contantmarkt).

2 Bron : Nationaal Instituut voor de Statistiek : Voor de jaarcijfers : gemiddelde van de indexcijfers op de 10e en 25e van iedere maand; voor de maandcijfers : uitsluitend indexcijfers op de 10e van iedere maand.

3 Bron : Kredietbank : Verhouding van het laatst aangekondigde of betaalde nettodividend tot de notering per einde maand.

4 Beurs te Brussel en te Antwerpen.

5 Beurs te Brussel.

XVII - 2. — RENDEMENT VAN DE VENNOOTSCHAPPEN OP AANDELEN

Jaarcijfers

Bron : Nationaal Instituut voor de Statistiek (gegevens gewijzigd door de N.B.B.).

| Tijdvak 2 | Aantal getelde vennoot- schappen | Gestort kapitaal | Reserves | Nettoresultaat van het boekjaar | | Betaalbaar gestelde bruto- dividenden | Betaalde tantièmes | Obligatieleningen | |
|-----------|---|---------------------|----------|------------------------------------|---------|--|-----------------------|--|---|
| | | | | Winst | Verlies | | | Uitstaande obligatie- schuld op 31/12 | Brutobedrag van de uitbetaalde coupons 3 |
| | | | | (miljoenen franken) | | | | | |
| (1) | (2) | (3) | (4) | (5) | (6) | (7) | (8) | (9) | |

A. — Vennootschappen met voornaamste bedrijvigheid in België

Banken 4

| | | | | | | | | | |
|------|----|-------|-------|-------|------|-----|----|--------|-----|
| 1957 | 48 | 3.406 | 3.261 | 817 | — | 330 | 43 | 4.710 | 163 |
| 1958 | 48 | 3.628 | 3.414 | 829 | 0,3 | 355 | 46 | 6.410 | 212 |
| 1959 | 51 | 4.029 | 3.514 | 835 | 37,6 | 377 | 45 | 6.626 | 307 |
| 1960 | 52 | 4.572 | 3.624 | 814 | 0,1 | 423 | 48 | 7.264 | 305 |
| 1961 | 53 | 4.742 | 3.967 | 1.043 | 5,5 | 492 | 57 | 8.293 | 363 |
| 1962 | 54 | 5.353 | 4.390 | 1.318 | 0,4 | 549 | 70 | 10.700 | 447 |
| 1963 | 51 | 6.349 | 4.402 | 1.552 | 0,1 | 676 | 60 | 11.096 | 514 |
| 1964 | 53 | 6.750 | 5.234 | 1.532 | 0,3 | 788 | 63 | 11.066 | 505 |
| 1965 | 55 | 9.077 | 4.813 | 1.789 | 1,1 | 902 | 73 | 11.055 | 521 |

Financiële vennootschappen en maatschappijen voor onroerende goederen 5

| | | | | | | | | | |
|------|-------|--------|--------|-------|-----|-------|-----|--------|-------|
| 1957 | 1.430 | 14.690 | 11.430 | 2.660 | 169 | 1.878 | 129 | 5.800 | 233 |
| 1958 | 1.413 | 22.664 | 10.330 | 2.726 | 59 | 1.907 | 124 | 8.173 | 298 |
| 1959 | 1.464 | 24.053 | 12.126 | 2.598 | 93 | 1.903 | 114 | 9.151 | 414 |
| 1960 | 1.456 | 26.589 | 12.968 | 2.913 | 189 | 2.006 | 132 | 10.170 | 467 |
| 1961 | 1.483 | 28.302 | 16.075 | 3.611 | 190 | 2.138 | 140 | 11.200 | 531 |
| 1962 | 1.543 | 33.477 | 18.567 | 4.815 | 539 | 3.180 | 164 | 12.883 | 602 |
| 1963 | 1.557 | 34.172 | 19.038 | 3.580 | 230 | 2.282 | 135 | 13.309 | 665 |
| 1964 | 1.712 | 35.908 | 20.419 | 3.781 | 245 | 2.359 | 141 | 15.752 | 735 |
| 1965 | 1.778 | 37.587 | 21.571 | 3.901 | 342 | 2.414 | 142 | 17.384 | 1.015 |

Metaalverwerkende nijverheid

| | | | | | | | | | |
|------|-------|--------|--------|-------|-----|-------|-----|-------|-----|
| 1957 | 1.250 | 12.204 | 8.954 | 2.480 | 448 | 1.255 | 113 | 1.778 | 100 |
| 1958 | 1.245 | 13.211 | 9.489 | 2.402 | 409 | 1.110 | 106 | 1.733 | 99 |
| 1959 | 1.275 | 14.681 | 10.334 | 2.370 | 499 | 1.267 | 100 | 2.030 | 101 |
| 1960 | 1.271 | 15.432 | 10.785 | 2.619 | 499 | 1.533 | 107 | 1.917 | 120 |
| 1961 | 1.281 | 15.989 | 11.024 | 3.066 | 470 | 1.670 | 121 | 1.937 | 114 |
| 1962 | 1.300 | 16.480 | 12.038 | 3.400 | 443 | 1.795 | 133 | 1.918 | 117 |
| 1963 | 1.310 | 17.850 | 13.235 | 3.406 | 367 | 2.063 | 144 | 1.881 | 118 |
| 1964 | 1.264 | 18.630 | 13.597 | 3.691 | 627 | 1.129 | 144 | 1.826 | 109 |
| 1965 | 1.379 | 20.030 | 15.778 | 4.547 | 913 | 1.612 | 150 | 1.847 | 111 |

IJzer- en staalnijverheid

| | | | | | | | | | |
|------|-----|--------|--------|-------|-----|-------|----|-------|-----|
| 1957 | 100 | 10.862 | 10.774 | 2.734 | 17 | 1.445 | 94 | 2.269 | 116 |
| 1958 | 100 | 12.364 | 12.409 | 1.621 | 37 | 1.057 | 72 | 3.133 | 119 |
| 1959 | 103 | 12.952 | 12.560 | 858 | 139 | 623 | 39 | 4.729 | 172 |
| 1960 | 100 | 13.918 | 12.628 | 1.928 | 25 | 992 | 58 | 4.886 | 282 |
| 1961 | 97 | 15.826 | 13.880 | 2.242 | 44 | 1.277 | 75 | 4.763 | 294 |
| 1962 | 100 | 15.985 | 15.576 | 2.023 | 523 | 940 | 54 | 5.427 | 286 |
| 1963 | 95 | 16.168 | 15.004 | 1.335 | 78 | 546 | 36 | 5.764 | 321 |
| 1964 | 100 | 17.909 | 16.112 | 1.058 | 705 | 345 | 26 | 6.328 | 348 |
| 1965 | 100 | 19.373 | 17.690 | 1.027 | 411 | 668 | 47 | 6.931 | 398 |

Textielnijverheid

| | | | | | | | | | |
|------|-------|--------|--------|-------|-----|-----|----|-----|----|
| 1957 | 1.094 | 10.894 | 9.160 | 1.156 | 242 | 348 | 67 | 529 | 27 |
| 1958 | 1.041 | 11.560 | 9.300 | 894 | 268 | 321 | 59 | 500 | 27 |
| 1959 | 1.047 | 11.954 | 10.077 | 721 | 614 | 272 | 45 | 482 | 27 |
| 1960 | 1.009 | 12.138 | 9.853 | 1.098 | 255 | 452 | 64 | 453 | 26 |
| 1961 | 982 | 12.358 | 10.249 | 1.260 | 265 | 492 | 76 | 386 | 25 |
| 1962 | 988 | 11.265 | 9.864 | 1.121 | 339 | 405 | 83 | 340 | 24 |
| 1963 | 975 | 11.117 | 10.123 | 1.114 | 447 | 319 | 67 | 357 | 21 |
| 1964 | 912 | 11.231 | 10.351 | 1.256 | 370 | 376 | 70 | 327 | 20 |
| 1965 | 981 | 12.012 | 11.136 | 1.097 | 408 | 305 | 74 | 340 | 21 |

Noten : zie onderaan tabel XVII-2.

XVII - 2. — RENDEMENT VAN DE VENNOOTSCHAPPEN OP AANDELEN ¹ (vervolg)

Jaarcijfers

Bron : Nationaal Instituut voor de Statistiek (gegevens gewijzigd door de N.B.B.).

| Tijdvak 2 | Aantal getelde vennoot- schappen | Gestort kapitaal | Reserves | Nettoresultaat van het boekjaar | | Betaalbaar gestelde bruto dividenden | Betaalde tantièmes | Obligatieleningen | |
|-----------|---|---------------------|----------|------------------------------------|---------|---|-----------------------|--|--|
| | | | | Winst | Verlies | | | Uitstaande obligatie- schuld op 31/12 | Brutobedrag van de uitbetaalde coupons ³ |
| | | | | (miljoenen franken) | | | | | |
| (1) | (2) | (3) | (4) | (5) | (6) | (7) | (8) | (9) | |

Voedingsnijverheid

| | | | | | | | | | |
|------|-----|--------|-------|-------|-----|-----|----|-----|----|
| 1957 | 730 | 7.907 | 4.577 | 1.014 | 91 | 516 | 59 | 906 | 48 |
| 1958 | 701 | 8.881 | 4.833 | 1.077 | 200 | 466 | 57 | 925 | 58 |
| 1959 | 725 | 9.479 | 5.058 | 1.211 | 155 | 638 | 54 | 992 | 58 |
| 1960 | 725 | 9.591 | 5.505 | 1.381 | 179 | 720 | 63 | 892 | 62 |
| 1961 | 713 | 9.926 | 5.983 | 1.335 | 165 | 695 | 70 | 805 | 55 |
| 1962 | 722 | 9.969 | 6.374 | 1.470 | 110 | 667 | 67 | 760 | 52 |
| 1963 | 725 | 10.340 | 7.186 | 1.556 | 161 | 622 | 59 | 872 | 49 |
| 1964 | 685 | 10.983 | 7.540 | 1.356 | 162 | 617 | 55 | 938 | 59 |
| 1965 | 723 | 11.589 | 8.697 | 1.618 | 150 | 632 | 59 | 940 | 64 |

Scheikundige nijverheid

| | | | | | | | | | |
|------|-----|--------|-------|-------|-----|-------|----|-------|----|
| 1957 | 552 | 11.285 | 6.087 | 1.729 | 200 | 810 | 57 | 1.305 | 55 |
| 1958 | 538 | 11.690 | 5.405 | 1.354 | 124 | 543 | 61 | 1.384 | 71 |
| 1959 | 545 | 12.650 | 6.121 | 1.212 | 179 | 577 | 65 | 1.313 | 82 |
| 1960 | 534 | 13.309 | 6.442 | 1.639 | 245 | 711 | 76 | 1.290 | 76 |
| 1961 | 540 | 14.239 | 6.883 | 1.749 | 360 | 927 | 88 | 1.110 | 75 |
| 1962 | 544 | 15.930 | 7.064 | 1.888 | 209 | 1.065 | 87 | 964 | 66 |
| 1963 | 558 | 16.331 | 8.440 | 2.038 | 265 | 1.132 | 84 | 881 | 55 |
| 1964 | 542 | 17.022 | 8.522 | 2.374 | 358 | 1.222 | 76 | 789 | 51 |
| 1965 | 601 | 18.733 | 9.302 | 2.889 | 402 | 1.228 | 86 | 669 | 52 |

Elektriciteit

| | | | | | | | | | |
|------|----|--------|-------|-------|-----|-------|----|--------|-----|
| 1957 | 47 | 16.784 | 2.454 | 1.581 | ... | 1.365 | 79 | 5.543 | 248 |
| 1958 | 44 | 17.016 | 2.722 | 1.637 | 1 | 1.458 | 83 | 5.871 | 330 |
| 1959 | 41 | 17.422 | 3.609 | 1.748 | ... | 1.511 | 86 | 5.525 | 345 |
| 1960 | 40 | 17.132 | 3.628 | 1.808 | ... | 1.539 | 85 | 5.441 | 330 |
| 1961 | 36 | 18.581 | 4.260 | 1.800 | 3 | 1.608 | 86 | 5.703 | 326 |
| 1962 | 36 | 20.056 | 3.320 | 2.053 | ... | 1.690 | 82 | 7.188 | 340 |
| 1963 | 32 | 20.412 | 3.630 | 2.163 | ... | 1.657 | 85 | 8.602 | 443 |
| 1964 | 29 | 23.281 | 3.849 | 2.200 | ... | 1.813 | 87 | 8.896 | 545 |
| 1965 | 28 | 23.710 | 4.169 | 2.304 | 1 | 1.972 | 91 | 12.295 | 550 |

Steenkolennijverheid

| | | | | | | | | | |
|------|----|-------|-------|-------|-------|-------|----|-----|----|
| 1957 | 54 | 8.616 | 4.335 | 1.356 | 186 | 1.007 | 97 | 985 | 54 |
| 1958 | 53 | 8.739 | 4.339 | 1.192 | 96 | 876 | 85 | 940 | 55 |
| 1959 | 55 | 8.840 | 4.663 | 260 | 702 | 93 | 11 | 860 | 51 |
| 1960 | 49 | 8.530 | 4.367 | 107 | 1.023 | 63 | 7 | 477 | 50 |
| 1961 | 44 | 8.109 | 3.018 | 124 | 1.450 | 93 | 10 | 471 | 30 |
| 1962 | 41 | 7.679 | 2.065 | 146 | 710 | 106 | 13 | 398 | 27 |
| 1963 | 39 | 7.661 | 1.574 | 209 | 244 | 184 | 21 | 253 | 23 |
| 1964 | 36 | 7.043 | 1.020 | 423 | 356 | 268 | 29 | 339 | 13 |
| 1965 | 35 | 7.979 | 1.580 | 185 | 656 | 145 | 16 | 308 | 21 |

Totaal der vennootschappen met voornaamste bedrijvigheid in België ^{6 7}

| | | | | | | | | | |
|------|--------|---------|---------|--------|-------|--------|-------|--------|-------|
| 1958 | 13.408 | 146.913 | 90.013 | 20.202 | 1.936 | 10.981 | 1.153 | 33.241 | 1.535 |
| 1959 | 13.891 | 156.056 | 98.462 | 18.207 | 3.512 | 10.292 | 1.015 | 36.138 | 1.802 |
| 1960 | 13.816 | 162.844 | 102.221 | 21.788 | 3.243 | 11.778 | 1.128 | 37.521 | 1.989 |
| 1961 | 13.926 | 171.069 | 108.305 | 24.169 | 3.936 | 12.954 | 1.258 | 39.625 | 2.096 |
| 1962 | 14.142 | 185.420 | 114.895 | 26.823 | 3.906 | 14.090 | 1.343 | 45.434 | 2.259 |
| 1963 | 14.234 | 193.465 | 121.935 | 25.205 | 3.202 | 13.006 | 1.256 | 49.441 | 2.510 |
| 1964 | 14.498 | 205.933 | 126.884 | 26.664 | 4.241 | 12.437 | 1.278 | 51.951 | 2.740 |
| 1965 | 14.706 | 220.447 | 136.028 | 29.522 | 4.703 | 13.510 | 1.362 | 58.878 | 3.197 |
| 1966 | 15.178 | 239.027 | 149.250 | 31.748 | 5.125 | 13.921 | n.b. | n.b. | 3.298 |

Noten : zie onderaan tabel XVII-2. volgende bladzijde.

XVII - 2. — RENDEMENT VAN DE VENNOOTSCHAPPEN OP AANDELEN ¹ (vervolg)

Jaarcijfers

Bron : Nationaal Instituut voor de Statistiek (gegevens gewijzigd door de N.B.B.).

| Tijdvak 2 | Aantal getelde vennootschappen | Gestort kapitaal | Reserves | Nettoresultaat van het boekjaar | | Betaalbaar gestelde bruto-dividenden | Betaalde tantièmes | Obligatieleningen | |
|-----------|--------------------------------|------------------|----------|---------------------------------|---------|--------------------------------------|--------------------|-------------------------------------|---|
| | | | | Winst | Verlies | | | Uitstaande obligatieschuld op 31/12 | Brutobedrag van de uitbetaalde coupons ³ |
| | | | | (miljoenen frankten) | | | | | |
| (1) | (2) | (3) | (4) | (5) | (6) | (7) | (8) | (9) | |

B. — Totaal der vennootschappen met voornaamste bedrijvigheid in het buitenland ⁷

(incl. de vennootschappen waarvan de voornaamste bedrijvigheid in Kongo uitgeoefend wordt)

| | | | | | | | | | |
|------|-------|--------|--------|-------|-----|-------|------|-------|-----|
| 1958 | 563 | 45.670 | 20.620 | 9.733 | 320 | 6.492 | 415 | 3.177 | 125 |
| 1959 | 560 | 49.530 | 22.740 | 8.296 | 452 | 6.318 | 380 | 3.351 | 151 |
| 1960 | 442 | 48.024 | 21.895 | 9.900 | 348 | 7.284 | 346 | 1.628 | 78 |
| 1961 | 336 | 40.721 | 18.636 | 7.192 | 958 | 4.397 | 212 | 1.096 | 56 |
| 1962 | 302 | 38.822 | 19.383 | 5.865 | 644 | 3.048 | 172 | 834 | 35 |
| 1963 | 313 | 40.710 | 27.336 | 2.863 | 664 | 1.196 | 98 | 523 | 30 |
| 1964 | 316 | 41.009 | 28.955 | 2.975 | 850 | 1.358 | 105 | 711 | 35 |
| 1965 | 302 | 41.282 | 30.474 | 3.537 | 600 | 1.632 | 117 | 1.097 | 32 |
| 1966 | r 301 | 36.401 | 30.968 | 2.538 | 945 | 1.411 | n.b. | n.b. | 65 |

C. — Algemeen totaal der vennootschappen op aandelen ^{6 7}

| | | | | | | | | | |
|------|----------|---------|---------|--------|-------|--------|-------|--------|-------|
| 1958 | 13.971 | 192.583 | 110.633 | 29.935 | 2.256 | 17.473 | 1.568 | 36.418 | 1.660 |
| 1959 | 14.451 | 205.586 | 121.202 | 26.503 | 3.964 | 16.610 | 1.395 | 39.489 | 1.953 |
| 1960 | 14.258 | 210.868 | 124.116 | 31.688 | 3.591 | 19.062 | 1.474 | 39.123 | 2.067 |
| 1961 | 14.262 | 211.790 | 126.941 | 31.361 | 4.894 | 17.351 | 1.470 | 40.721 | 2.152 |
| 1962 | 14.444 | 224.242 | 134.278 | 32.688 | 4.550 | 17.138 | 1.515 | 46.268 | 2.294 |
| 1963 | 14.547 | 234.175 | 149.271 | 28.068 | 3.866 | 14.202 | 1.354 | 49.964 | 2.540 |
| 1964 | 14.814 | 246.942 | 155.840 | 29.639 | 5.091 | 13.795 | 1.383 | 52.662 | 2.775 |
| 1965 | 15.008 | 261.729 | 166.502 | 33.059 | 5.303 | 15.142 | 1.479 | 59.975 | 3.229 |
| 1966 | r 15.479 | 275.428 | 180.218 | 34.286 | 6.070 | 15.332 | n.b. | n.b. | 3.298 |

¹ Belgische vennootschappen : naamloze vennootschappen en commanditaire vennootschappen op aandelen onder Belgisch recht. Kongolese vennootschappen : aandelenvennootschappen met beperkte aansprakelijkheid onder Kongolees recht. Vanaf 1961 zijn de vennootschappen onder Kongolees recht die veranderd werden in vennootschappen onder Belgisch recht die in Kongo hun bedrijf uitoefenen geleidelijk in de statistieken opgenomen; de vennootschappen onder Kongolees recht zijn in de statistiek niet meer begrepen.

² Voor de kolommen (1) tot (7) : jaar waarin het dividend werd betaald.

³ Bedrag van de vervallen rente voor het betrokken jaar; dit bedrag houdt verband met de op 31/12 van het voorgaande jaar uitstaande obligatieschuld.

⁴ Excl. de N.B.B.

⁵ Excl. de N.M.K.N.

⁶ Excl. de N.B.B., de N.M.K.N. en de Sabena.

⁷ Netto cindtotiaal, na aftrek van de dubbelstellingen.

XVII - 3. — RENDEMENT VAN DE VENNOOTSCHAPPEN OP AANDELEN ^{1 5}

Cumulatieve maandcijfers

Bron : Nationaal Instituut voor de Statistiek (gegevens gewijzigd door de N.B.B.).

| Tijdvak 2 | Aantal getelde vennootschappen | Gestort kapitaal | Reserves | Nettoresultaat | | Betaalbaar gestelde bruto-dividenden | Bruto-obligatiecoupons ³ |
|-----------|--------------------------------|------------------|----------|----------------------|---------|--------------------------------------|-------------------------------------|
| | | | | Winst | Verlies | | |
| | | | | (miljarden frankten) | | | |
| (1) | (2) | (3) | (4) | (5) | (6) | (7) | |

A. — Vennootschappen met voornaamste bedrijvigheid in België ⁴

| | | | | | | | |
|-------------------|----------|-------|-------|------|-----|------|-----|
| 1961 12 maanden | 13.957 | 173,2 | 109,0 | 24,1 | 4,0 | 13,1 | 2,0 |
| 1962 12 maanden | 14.175 | 186,2 | 114,8 | 26,9 | 3,9 | 14,1 | 2,1 |
| 1963 12 maanden | 14.258 | 193,8 | 122,0 | 25,2 | 3,2 | 13,0 | 2,6 |
| 1964 12 maanden | 14.533 | 206,9 | 127,5 | 26,8 | 4,3 | 12,5 | 2,7 |
| 1965 Januari | 132 | 2,9 | 1,2 | 0,3 | ... | 0,2 | 0,2 |
| Eerste 2 maanden | 291 | 3,8 | 2,6 | 1,0 | 0,1 | 0,5 | 0,4 |
| Eerste 3 maanden | 1.543 | 22,4 | 13,0 | 3,7 | 0,3 | 1,8 | 0,6 |
| Eerste 4 maanden | 3.909 | 54,7 | 29,5 | 7,7 | 1,0 | 3,7 | 0,9 |
| Eerste 5 maanden | 7.270 | 130,4 | 74,4 | 16,7 | 2,6 | 8,2 | 1,2 |
| Eerste 6 maanden | 9.208 | 156,4 | 91,7 | 20,8 | 3,0 | 10,0 | 1,5 |
| Eerste 7 maanden | 9.806 | 161,9 | 97,8 | 21,6 | 3,1 | 10,4 | 1,7 |
| Eerste 8 maanden | 10.042 | 163,1 | 98,9 | 21,8 | 3,1 | 10,4 | 1,9 |
| Eerste 9 maanden | 10.382 | 165,7 | 100,7 | 22,3 | 3,3 | 10,5 | 2,0 |
| Eerste 10 maanden | 10.857 | 175,6 | 109,0 | 23,1 | 3,7 | 10,8 | 2,3 |
| Eerste 11 maanden | 11.214 | 184,2 | 114,6 | 24,4 | 4,0 | 11,5 | 2,6 |
| 12 maanden | 14.710 | 221,1 | 136,2 | 29,5 | 4,7 | 13,6 | 2,9 |
| 1966 Januari | 122 | 2,3 | 1,4 | 0,3 | 0,1 | 0,1 | 0,3 |
| Eerste 2 maanden | 280 | 3,3 | 3,2 | 1,1 | 0,1 | 0,2 | 0,5 |
| Eerste 3 maanden | 1.683 | 24,9 | 16,1 | 4,6 | 0,4 | 1,8 | 0,7 |
| Eerste 4 maanden | 4.134 | 58,5 | 40,6 | 8,8 | 1,4 | 3,6 | 1,0 |
| Eerste 5 maanden | 7.705 | 137,8 | 81,9 | 17,4 | 3,1 | 7,8 | 1,3 |
| Eerste 6 maanden | 9.729 | 164,1 | 101,1 | 22,2 | 3,8 | 9,7 | 1,5 |
| Eerste 7 maanden | 10.297 | 170,7 | 107,4 | 23,1 | 4,0 | 10,2 | 1,9 |
| Eerste 8 maanden | 10.498 | 171,9 | 108,2 | 23,3 | 4,0 | 10,2 | 2,0 |
| Eerste 9 maanden | 10.851 | 173,9 | 109,8 | 23,7 | 4,1 | 10,3 | 2,3 |
| Eerste 10 maanden | 11.347 | 185,8 | 120,3 | 24,5 | 4,3 | 10,6 | 2,5 |
| Eerste 11 maanden | 11.712 | 197,1 | 126,6 | 25,9 | 4,4 | 11,4 | 2,9 |
| 12 maanden | r 15.178 | 239,0 | 149,2 | 31,7 | 5,1 | 13,9 | 3,3 |

Noten : zie volgende bladzijde.

XVII - 3. — RENDEMENT VAN DE VENNOOTSCHAPPEN OP AANDELEN ^{1 5} (vervolg)

Cumulatieve maandcijfers

Bron : Nationaal Instituut voor de Statistiek (gegevens gewijzigd door de N.B.B.).

| Tijdvak ² | Aantal getelde vennootschappen | Gestort kapitaal | Reserves | Nettoresultaat | | Betaalbaar gestelde bruto-dividenden | Bruto-obligatie-coupons ³ |
|----------------------|--------------------------------|------------------|----------|----------------|---------|--------------------------------------|--------------------------------------|
| | | | | Winst | Verlies | | |
| (miljarden franken) | | | | | | | |
| (1) | (2) | (3) | (4) | (5) | (6) | (7) | |

B. — Vennootschappen met voornaamste bedrijvigheid in het buitenland

(incl. de vennootschappen waarvan de voornaamste bedrijvigheid in Kongo uitgeoefend wordt)

| | | | | | | | |
|-------------------|-----|------|------|-----|-----|-----|-----|
| 1961 12 maanden | 341 | 41,7 | 19,2 | 7,2 | 1,0 | 4,4 | 0,1 |
| 1962 12 maanden | 304 | 39,0 | 19,4 | 5,9 | 0,6 | 3,1 | 0,1 |
| 1963 12 maanden | 317 | 41,5 | 27,7 | 2,9 | 0,7 | 1,2 | ... |
| 1964 12 maanden | 317 | 40,4 | 28,5 | 2,9 | 0,9 | 1,3 | ... |
| 1965 Januari | 1 | ... | 0,2 | ... | ... | ... | ... |
| Eerste 2 maanden | 5 | 0,8 | 0,6 | ... | ... | ... | ... |
| Eerste 3 maanden | 21 | 1,4 | 0,8 | ... | ... | ... | ... |
| Eerste 4 maanden | 40 | 2,0 | 0,9 | 0,1 | ... | ... | ... |
| Eerste 5 maanden | 98 | 13,8 | 10,9 | 1,7 | ... | 1,0 | ... |
| Eerste 6 maanden | 200 | 32,2 | 23,2 | 2,8 | 0,3 | 1,2 | ... |
| Eerste 7 maanden | 222 | 33,5 | 24,7 | 3,0 | 0,4 | 1,3 | ... |
| Eerste 8 maanden | 225 | 33,7 | 24,9 | 3,0 | 0,4 | 1,3 | ... |
| Eerste 9 maanden | 230 | 33,7 | 24,9 | 3,0 | 0,4 | 1,3 | ... |
| Eerste 10 maanden | 247 | 35,5 | 27,7 | 3,2 | 0,4 | 1,4 | ... |
| Eerste 11 maanden | 262 | 37,3 | 28,5 | 3,3 | 0,5 | 1,4 | ... |
| 12 maanden | 300 | 41,1 | 30,4 | 3,4 | 0,6 | 1,5 | ... |
| 1966 Januari | 1 | ... | 0,2 | ... | ... | ... | ... |
| Eerste 2 maanden | 3 | 0,1 | 0,2 | ... | ... | ... | ... |
| Eerste 3 maanden | 19 | 0,6 | 0,3 | ... | ... | ... | ... |
| Eerste 4 maanden | 43 | 2,7 | 0,7 | 0,1 | 0,1 | 0,1 | ... |
| Eerste 5 maanden | 99 | 8,5 | 9,6 | 0,7 | 0,2 | 0,4 | 0,1 |
| Eerste 6 maanden | 199 | 25,9 | 24,5 | 2,1 | 0,8 | 1,1 | 0,1 |
| Eerste 7 maanden | 229 | 28,2 | 27,0 | 2,2 | 0,9 | 1,1 | 0,1 |
| Eerste 8 maanden | 229 | 28,2 | 27,0 | 2,2 | 0,9 | 1,1 | 0,1 |
| Eerste 9 maanden | 235 | 28,3 | 27,1 | 2,2 | 0,9 | 1,1 | 0,1 |
| Eerste 10 maanden | 249 | 29,6 | 27,7 | 2,2 | 0,9 | 1,2 | 0,1 |
| Eerste 11 maanden | 267 | 32,7 | 29,3 | 2,4 | 0,9 | 1,3 | 0,1 |
| 12 maanden | 301 | 36,4 | 31,0 | 2,5 | 0,9 | 1,4 | 0,1 |

C. — Algemeen totaal ⁴

| | | | | | | | |
|-----------------------|--------|-------|-------|------|-----|------|-----|
| 1961 12 maanden | 14.298 | 215,0 | 128,1 | 31,4 | 4,9 | 17,5 | 2,5 |
| 1962 12 maanden | 14.479 | 225,2 | 134,2 | 32,8 | 4,5 | 17,2 | 2,2 |
| 1963 12 maanden | 14.575 | 235,3 | 149,7 | 28,1 | 3,9 | 14,2 | 2,6 |
| 1964 12 maanden | 14.850 | 247,3 | 156,0 | 29,7 | 5,1 | 13,8 | 2,8 |
| 1965 Januari | 133 | 2,9 | 1,4 | 0,3 | ... | 0,2 | 0,3 |
| Eerste 2 maanden | 296 | 4,6 | 3,2 | 1,0 | 0,1 | 0,5 | 0,4 |
| Eerste 3 maanden | 1.564 | 23,8 | 13,8 | 3,7 | 0,3 | 1,8 | 0,7 |
| Eerste 4 maanden | 3.949 | 56,7 | 30,4 | 7,8 | 1,0 | 3,8 | 0,9 |
| Eerste 5 maanden | 7.368 | 144,2 | 85,4 | 18,4 | 2,6 | 9,2 | 1,2 |
| Eerste 6 maanden | 9.408 | 188,6 | 114,9 | 23,6 | 3,3 | 11,2 | 1,5 |
| Eerste 7 maanden | 10.028 | 195,4 | 122,5 | 24,6 | 3,5 | 11,6 | 1,7 |
| Eerste 8 maanden | 10.267 | 196,8 | 123,8 | 24,8 | 3,5 | 11,7 | 1,9 |
| Eerste 9 maanden | 10.612 | 199,4 | 125,6 | 25,3 | 3,7 | 11,8 | 2,1 |
| Eerste 10 maanden | 11.104 | 211,1 | 136,6 | 26,3 | 4,1 | 12,2 | 2,3 |
| Eerste 11 maanden | 11.476 | 221,5 | 143,0 | 27,7 | 4,5 | 13,0 | 2,6 |
| 12 maanden | 15.010 | 262,2 | 166,7 | 32,9 | 5,3 | 15,1 | 3,0 |
| 1966 Januari | 123 | 2,3 | 1,6 | 0,3 | 0,1 | 0,1 | 0,3 |
| Eerste 2 maanden | 283 | 3,3 | 3,4 | 1,2 | 0,1 | 0,2 | 0,5 |
| Eerste 3 maanden | 1.702 | 25,5 | 16,4 | 4,7 | 0,4 | 1,8 | 0,8 |
| Eerste 4 maanden | 4.177 | 61,2 | 41,3 | 8,9 | 1,5 | 3,7 | 1,0 |
| Eerste 5 maanden | 7.804 | 146,3 | 91,5 | 18,1 | 3,3 | 8,3 | 1,4 |
| 1964 Eerste 6 maanden | 9.928 | 190,0 | 125,6 | 24,3 | 4,6 | 10,8 | 1,6 |
| Eerste 7 maanden | 10.526 | 198,9 | 134,4 | 25,3 | 4,9 | 11,3 | 2,0 |
| Eerste 8 maanden | 10.727 | 200,1 | 135,2 | 25,5 | 4,9 | 11,3 | 2,1 |
| Eerste 9 maanden | 11.086 | 202,2 | 136,9 | 25,9 | 5,0 | 11,4 | 2,4 |
| Eerste 10 maanden | 11.596 | 215,4 | 148,0 | 26,7 | 5,2 | 11,8 | 2,6 |
| Eerste 11 maanden | 11.979 | 229,8 | 155,9 | 28,3 | 5,3 | 12,7 | 3,0 |
| 12 maanden | 15.479 | 275,4 | 180,2 | 34,3 | 6,1 | 15,3 | 3,4 |

¹ Belgische vennootschappen : naamloze vennootschappen en commanditaire vennootschappen op aandelen van Belgisch recht.

² Voor de kolommen (1) tot (6) : maand waarin het dividend werd betaald.

³ De obligatiecoupons worden, zoals de dividenden, geteld in de maand waarin zij werden betaald. De betaling van de obligatiecoupon kan deze van de dividenden voorafgaan. Om die reden vertegenwoordigen niet alle obligaties waarvan de coupons in kolom (7) voorkomen noodzakelijk leningen van vennootschappen waarop de voorafgaande kolommen betrekking hebben.

⁴ Excl. de N.B.B., de N.M.K.N. en de Sabena.

⁵ Vanaf 1961, heeft men in deze statistiek rekening gehouden met de geleidelijke omschakeling van de vennootschappen van Kongolees recht in vennootschappen van Belgisch recht, die hun bedrijvigheid uitoefenen in Kongo. De vennootschappen van Kongolees recht worden niet meer in bovenstaande statistiek opgenomen.

XVII - 4. — UITGIFTEN VAN DE VENNOOTSCHAPPEN ¹

Jaarcijfers
(miljoenen franken)

Bron : Nationaal Instituut voor de Statistiek (gegevens gewijzigd door de N.B.B. 2).

| Jaren | Aandelen | | Obligaties (nominaal bedrag) | | | | Aandelen en obligaties | Aandelen en obligaties | |
|-------|-----------------------|---------------------|---------------------------------|-------------|---------------------|------------------------------------|-------------------------------|-------------------------------|---|
| | nominale uitgiften | netto- uitgiften | Niet doorlopende uitgiften | | | doorlopende netto- uitgiften | Totale netto- uitgiften | Totale netto- uitgiften | Totale netto- uitgiften (N.I.S.) |
| | | | uitgiften | aflossingen | netto- uitgiften | | | | |
| | (1) | (2) | (3) | (4) | (5) = (3) - (4) | (6) | (7) = (5) + (6) | (8) = (2) + (7) | (9) |

Vennootschappen met voornaamste bedrijvigheid in België

| | | | | | | | | | |
|------|--------|--------|---------|---------|---------|---------|---------|-----------------|----------|
| 1957 | 27.682 | 5.573 | 3.120 | 1.448 | 1.672 | 833 | 2.505 | 8.078 | 10.687 |
| 1958 | 8.801 | 4.908 | 3.144 | 1.506 | 1.638 | 1.288 | 2.926 | 7.834 | 12.920 |
| 1959 | 10.227 | 3.760 | 3.196 | 1.530 | 1.666 | 814 | 2.480 | 6.240 | 11.317 |
| 1960 | 16.005 | 6.266 | 1.367 | 1.682 | - 315 | 1.009 | 694 | 6.960 | 11.241 |
| 1961 | 19.013 | 6.014 | 1.667 | 1.520 | 147 | 844 | 991 | 7.005 | 12.660 |
| 1962 | 19.173 | 8.249 | 3.375 | 1.860 | 1.515 | 1.762 | 3.277 | 11.526 | 14.614 |
| 1963 | 14.956 | 6.541 | 4.640 | 1.648 | 2.992 | 418 | 3.410 | 9.951 | 12.018 |
| 1964 | 21.556 | 11.568 | 3.848 | 2.108 | 1.740 | 1.024 | 2.764 | 14.332 | 14.200 |
| 1965 | 22.797 | 10.993 | v 6.019 | v 2.019 | v 4.000 | v 1.327 | v 5.327 | v 16.320 | v 17.743 |

Vennootschappen met voornaamste bedrijvigheid in het buitenland ³

| | | | | | | | | | |
|------|-------|-------|-------|------|-------|-------|-------|--------------|-------|
| 1957 | 6.994 | 1.759 | 724 | 171 | 553 | ... | 553 | 2.312 | 1.905 |
| 1958 | 2.282 | 1.162 | 450 | 124 | 326 | 51 | 377 | 1.539 | 1.119 |
| 1959 | 2.442 | 613 | 215 | 87 | 128 | - 21 | 107 | 720 | 606 |
| 1960 | 6.443 | 1.685 | 80 | 177 | - 97 | - 21 | - 118 | 1.567 | 1.510 |
| 1961 | 209 | 82 | ... | 85 | - 85 | - 24 | - 109 | - 27 | - 64 |
| 1962 | 398 | 204 | 4 | 32 | - 28 | ... | - 28 | 176 | 167 |
| 1963 | 232 | 41 | ... | 257 | - 257 | - 6 | - 263 | - 222 | - 223 |
| 1964 | 1.660 | 10 | 1 | 59 | - 58 | ... | - 58 | - 48 | - 49 |
| 1965 | 540 | 14 | v 500 | v 40 | v 460 | v - 5 | v 455 | v 469 | v 463 |

Algemeen totaal

| | | | | | | | | | |
|------|--------|--------|---------|---------|---------|---------|---------|-----------------|----------|
| 1957 | 34.676 | 7.332 | 3.844 | 1.619 | 2.225 | 833 | 3.058 | 10.390 | 12.592 |
| 1958 | 11.083 | 6.070 | 3.594 | 1.630 | 1.964 | 1.339 | 3.303 | 9.373 | 14.039 |
| 1959 | 12.669 | 4.373 | 3.411 | 1.617 | 1.794 | 793 | 2.587 | 6.960 | 11.923 |
| 1960 | 22.508 | 7.951 | 1.447 | 1.859 | - 412 | 988 | 576 | 8.527 | 12.751 |
| 1961 | 19.222 | 6.096 | 1.667 | 1.605 | 62 | 820 | 882 | 6.978 | 12.596 |
| 1962 | 19.571 | 8.453 | 3.379 | 1.892 | 1.487 | 1.762 | 3.249 | 11.702 | 14.782 |
| 1963 | 15.188 | 6.582 | 4.640 | 1.905 | 2.735 | 412 | 3.147 | 9.729 | 11.795 |
| 1964 | 23.216 | 11.578 | 3.849 | 2.167 | 1.682 | 1.024 | 2.706 | 14.284 | 14.151 |
| 1965 | 23.337 | 11.007 | v 6.519 | v 2.059 | v 4.460 | v 1.322 | v 5.782 | v 16.789 | v 18.206 |

¹ Belgische vennootschappen : naamloze, commanditaire op aandelen en personenvennootschappen met beperkte aansprakelijkheid van Belgisch recht. Kongolose vennootschappen (tot 30 juni 1960) : aandelen- en personenvennootschappen met beperkte aansprakelijkheid van Kongolees recht (zie noot 3).

² Deze wijzigingen bestaan enerzijds uit de opnemings van de bijstortingen en anderzijds uit de verwijdering van de doorlopende en niet-doorlopende uitgiften van de overheidssector (N.M.K.N., Sabena) en van de uitgiften van obligaties en kasbons van de Belgische banken.

³ Tot 30 juni 1960, incl. de Belgische vennootschappen met voornaamste bedrijvigheid in Kongo en de vennootschappen van Kongolees recht. Vanaf juli 1960 zijn de vennootschappen van Kongolees recht niet meer in deze statistiek opgenomen.

N. B. — Kol. (1) en (9) : bedragen overgenomen zonder wijziging van de statistieken van het N.I.S. — kol. (2) tot (8) : bedragen gewijzigd door de N.B.B. zoals hierboven in noot 2 aangeduid.

Kol. (1) : oprichtingen van vennootschappen en kapitaalverhogingen — kol. (2) : gestorte bedragen op onderschrijving van aandelen (verminderd met de stortingen andere dan in chartaal geld), uitgiftepremies en bijstortingen — kol. (3) : nieuwe uitgiften (gedeelte dat werkelijk uitgegeven werd tijdens het jaar), verhoogd met het saldo van voorgaande uitgiften, verminderd met conversieleningen.

XVII - 5. — UITGIFTEN VAN DE VENNOOTSCHAPPEN ¹

Maandelijks cijfers ²

(miljoenen franken)

Bron : Definitieve cijfers : N.I.S. (gegevens gewijzigd door de N.B.B. ³).
Voorlopige cijfers : Bankcommissie + N.B.B.

| Tijdvak | A. — Vennootschappen met voornaamste bedrijvigheid in België | | | | B. — Vennootschappen met voornaamste bedrijvigheid in het buitenland | | | |
|---------------------------|--|------------------------|---|---------------------------|--|------------------------|---|---------------------------|
| | Aandelen | | Obligaties (nominaal bedrag) | Aandelen en obligaties | Aandelen | | Obligaties (nominaal bedrag) | Aandelen en obligaties |
| | nominale uitgiften (1) | netto-uitgiften (2) | niet-doorlopende bruto-uitgiften (3) | Totaal (4) = (2) + (3) | nominale uitgiften (5) | netto-uitgiften (6) | niet-doorlopende bruto-uitgiften (7) | Totaal (8) = (6) + (7) |
| 1963 12 maanden | 14.956 | 5.244 | 4.640 | 9.884 | 232 | 40 | ... | 40 |
| 1964 Eerste 3 maanden ... | 3.608 | 1.025 | 183 | 1.208 | 1.335 | ... | ... | ... |
| Eerste 6 maanden ... | 9.145 | 3.964 | 1.677 | 5.641 | 1.546 | 9 | ... | 9 |
| Eerste 9 maanden ... | 13.567 | 5.805 | 1.912 | 7.717 | 1.546 | 9 | ... | 9 |
| 12 maanden | 21.556 | 9.766 | 3.848 | 13.614 | 1.660 | 9 | 1 | 10 |
| 1965 Eerste 3 maanden ... | 5.603 | 2.030 | 1.850 | 3.880 | 8 | 8 | ... | 8 |
| Eerste 6 maanden ... | 12.819 | 3.481 | 2.985 | 6.466 | 495 | 8 | 500 | 508 |
| Eerste 9 maanden ... | 15.856 | 4.835 | 3.621 | 8.456 | 495 | 8 | 500 | 508 |
| 12 maanden | 22.797 | 7.226 | v 6.019 | 13.245 | 540 | 8 | v 500 | v 508 |
| 1966 Eerste 3 maanden . . | 7.406 | 3.603 | 365 | 3.968 | ... | ... | 450 | 450 |
| Eerste 6 maanden ... | 16.775 | 5.312 | 979 | 6.291 | 1 | ... | 450 | 450 |
| 1965 Juni | 1.044 | 374 | 12 | 386 | 6 | ... | ... | ... |
| Juli | 1.171 | 401 | 593 | 994 | ... | ... | ... | ... |
| Augustus | 764 | 277 | 28 | 305 | ... | ... | ... | ... |
| September | 1.102 | 676 | 15 | 691 | ... | ... | ... | ... |
| Oktober | 667 | 317 | 1.513 | 1.830 | ... | ... | ... | ... |
| November | 3.821 | 1.051 | 157 | 1.208 | 15 | ... | ... | ... |
| December | 2.454 | 1.024 | 475 | 1.499 | 30 | ... | ... | ... |
| 1966 Januari | 749 | 450 | 27 | 477 | ... | ... | 450 | 450 |
| Februari | 945 | 906 | 19 | 925 | ... | ... | ... | ... |
| Maart | 5.712 | 2.247 | 319 | 2.566 | ... | ... | ... | ... |
| April | 882 | 332 | 132 | 464 | 1 | ... | ... | ... |
| Mei | 1.062 | 439 | 371 | 810 | ... | ... | ... | ... |
| Juni | 7.425 | 938 | 111 | 1.049 | ... | ... | ... | ... |
| Juli | 616 | 203 | 31 | 234 | 654 | 10 | ... | 10 |
| Augustus v | 713 | 492 | 15 | 507 | ... | ... | ... | ... |
| September v | 788 | 185 | 475 | 660 | ... | ... | ... | ... |
| Oktober v | 1.170 | 363 | 36 | 399 | ... | ... | 250 | 250 |
| November v | 6.941 | 2.238 | 1.034 | 3.272 | ... | ... | ... | ... |
| December v | 2.965 | 862 | 8 | 870 | ... | ... | ... | ... |
| 1967 Januari v | 847 | 319 | 9 | 328 | ... | ... | ... | ... |
| Februari v | 835 | 355 | 1 | 356 | ... | ... | ... | ... |
| Maart v | 1.294 | 385 | 217 | 602 | ... | ... | ... | ... |
| April v | 1.220 | 487 | 5 | 492 | ... | ... | ... | ... |

¹ Belgische vennootschappen : naamloze vennootschappen, commanditaire vennootschappen op aandelen en personenvennootschappen met beperkte aansprakelijkheid onder Belgisch recht.

² De cijfers van deze tabel verschillen in volgende opzichten met die welke in tabel XVII - 4 voorkomen : a) de netto-uitgiften van aandelen bevatten de bijstortingen niet; b) de obligatieuitgiften zijn bruto (afschrijvingen niet afgetrokken) en houden geen rekening met de doorlopende uitgiften.

³ De wijzigingen bestaan in het uitschakelen van de obligaties van de publieke sector (N.M.K.N., Sabena) en de obligaties van de Belgische banken.

N. B. — 3, 6 en 9 eerste maanden = optelling van de maandcijfers. Het cijfer van de 12 maanden omvat aanvullende gegevens die niet per maand kunnen ingedeeld worden [voor de kolommen (1), (3), (5) en (7) zie tabel XVII-4].

Bibliografische referenties : Statistisch Jaarboek voor België. — Statistisch Tijdschrift van het N.I.S. — Belgische Economische Statistieken 1941-1950 en 1950-1960 (N.B.B.). — Bulletin Mensuel des Statistiques (Beurscommissie van Brussel). — Weekberichten van de Kredietbank.

XVIII. — GELDMARKT

1. — MARKT VAN HET DAGGELD EN VAN HET GELD OP ZEER KORTE TERMIJN * (miljoenen franken)

| Daggemiddelden 1 | Bedragen uitgeleend door | | | Bedragen ontleend door | | | | Totaal (8) = (1) + (2) + (3) of (4) + (5) + (6) + (7) | Terug- getrokken bedragen (9) |
|------------------------------------|--------------------------|------------------|---------------------------|------------------------|------------------|--------|---------------------------|---|--|
| | Deposito- banken 2 | Renten- fonds | Overige instellingen 3 | Deposito- banken 2 | Renten- fonds | H.W.I. | Overige instellingen 4 | | |
| | (1) | (2) | (3) | (4) | (5) | (6) | (7) | | |
| 1957 | 2.288 | ... | 3.305 | 17 | 2.786 | 2.514 | 276 | 5.593 | 5 |
| 1958 | 2.078 | ... | 1.821 | 15 | 968 | 2.496 | 420 | 3.899 | 577 |
| 1959 | 2.191 | 159 | 1.165 | 73 | 29 | 2.981 | 432 | 3.515 | 188 |
| 1960 | 2.415 | 1.107 | 1.664 | 1.025 | 10 | 3.104 | 1.047 | 5.186 | 37 |
| 1961 | 2.487 | 1.811 | 1.671 | 1.817 | 1 | 3.162 | 989 | 5.969 | 23 |
| 1962 | 1.518 | 943 | 1.703 | 1.517 | 1 | 1.375 | 1.271 | 4.164 | 307 |
| 1963 | 1.585 | 202 | 1.842 | 1.600 | 122 | 1.126 | 781 | 3.629 | 49 |
| 1964 | 1.879 | 6 | 2.743 | 1.310 | 480 | 1.690 | 1.148 | 4.628 | 11 |
| 1965 | 1.767 | 722 | 2.546 | 1.417 | 5 | 2.356 | 1.257 | 5.035 | 83 |
| 1966 | 1.905 | 264 | 2.658 | 1.222 | 805 | 1.696 | 1.104 | 4.827 | ... |
| 1965 4 ^e kwartaal | 1.660 | 1.201 | 2.686 | 1.316 | ... | 2.664 | 1.567 | 5.547 | ... |
| 1966 1 ^e kwartaal | 1.982 | 572 | 2.336 | 1.187 | 252 | 2.647 | 804 | 4.890 | ... |
| 2 ^e kwartaal | 1.726 | 435 | 2.144 | 1.220 | 445 | 1.580 | 1.060 | 4.305 | ... |
| 3 ^e kwartaal | 1.761 | 35 | 2.941 | 1.298 | 851 | 1.211 | 1.377 | 4.737 | ... |
| 4 ^e kwartaal | 2.151 | 20 | 3.202 | 1.182 | 1.654 | 1.364 | 1.173 | 5.373 | ... |
| 1967 1 ^e kwartaal | 1.944 | 233 | 4.021 | 1.633 | 426 | 3.380 | 759 | 6.198 | ... |
| 2 ^e kwartaal | 2.014 | 601 | 3.245 | 1.694 | 613 | 2.614 | 939 | 5.860 | ... |
| 1965 December | 2.146 | 1.048 | 2.724 | 929 | ... | 3.640 | 1.349 | 5.918 | ... |
| 1966 Januari | 1.887 | 961 | 2.831 | 1.146 | ... | 3.703 | 830 | 5.679 | ... |
| Februari | 2.258 | 519 | 2.346 | 1.303 | 400 | 2.678 | 742 | 5.123 | ... |
| Maart | 1.830 | 232 | 1.829 | 1.124 | 371 | 1.563 | 833 | 3.891 | ... |
| April | 1.420 | 886 | 1.877 | 1.314 | 30 | 1.820 | 1.019 | 4.183 | ... |
| Mei | 1.560 | 420 | 2.150 | 1.360 | 339 | 1.528 | 903 | 4.130 | ... |
| Juni | 2.203 | ... | 2.403 | 980 | 968 | 1.395 | 1.263 | 4.606 | ... |
| Juli | 1.251 | 104 | 2.992 | 1.671 | 347 | 896 | 1.433 | 4.347 | ... |
| Augustus | 2.238 | ... | 2.901 | 1.186 | 1.456 | 1.595 | 902 | 5.139 | ... |
| September | 1.794 | ... | 2.929 | 1.029 | 747 | 1.140 | 1.807 | 4.723 | ... |
| Oktober | 1.819 | 3 | 2.598 | 1.039 | 1.207 | 920 | 1.254 | 4.420 | ... |
| November | 2.015 | 58 | 2.870 | 1.412 | 1.215 | 1.252 | 1.064 | 4.943 | ... |
| December | 2.616 | ... | 4.126 | 1.102 | 2.527 | 1.916 | 1.197 | 6.742 | ... |
| 1967 Januari | 2.195 | 107 | 4.219 | 1.285 | 623 | 3.830 | 783 | 6.521 | ... |
| Februari | 2.290 | 3 | 4.093 | 1.871 | 576 | 3.225 | 714 | 6.386 | ... |
| Maart | 1.381 | 566 | 3.759 | 1.765 | 94 | 3.071 | 776 | 5.706 | ... |
| April | 1.700 | 628 | 4.022 | 1.796 | 337 | 3.117 | 1.100 | 6.350 | ... |
| Mei | 1.745 | 991 | 3.018 | 2.150 | 92 | 2.651 | 861 | 5.754 | ... |
| Juni | 2.608 | 171 | 2.702 | 1.120 | 1.429 | 2.072 | 860 | 5.481 | ... |

* Van 27 februari 1956 tot 16 november 1959 verhandelde men, naast het daggeld, ook geld dat op 5 en 10 dagen werd uitgeleend of ontleend. Deze bedragen zijn derhalve in bovenstaande cijfers begrepen. Sedert 17 november 1959 wordt er geen geld op 5 en 10 dagen meer uitgeleend of ontleend. Sedert dezelfde datum valt het grootste gedeelte van het verhandelde daggeld onder toepassing van het « Protocol opgemaakt met het oog op de deelneming aan de markt van het gewaarborgde daggeld ». Deze tabel omvat ook buiten dit Protocol verhandelde kapitalen.

De kapitalen die door sommige instellingen occasioneel worden opgenomen en dezelfde dag door hen opnieuw worden afgestaan, worden afgetekend als leningen toegestaan door de oorspronkelijke geldschieters en leningen opgenomen door de ultieme geldnemers. Om dubbel getelde bedragen te vermijden worden de leningen, opgenomen en toegestaan door intermediaire instellingen, buiten beschouwing gelaten.

1 Tot 31 december 1964 werden de gemiddelden berekend op basis van het aantal werkdagen van de periode. Met ingang van 1965, worden de gemiddelden berekend op basis van het totaal aantal dagen van de periode; deze laatste methode stemt overeen met de methode aangenomen door het H.W.I. bij de voorstelling van zijn gegevens.

2 Tot 16 november 1959, slechts de depositobanken te Brussel en te Antwerpen. Nadien ook deze van andere plaatsen.

3 Tot 16 november 1959 inzonderheid de A.S.L.K., de Centrale Bank van Belgisch-Kongo en Ruanda-Urundi, de R.M.Z., het Gemeentekrediet en sedert 17 november 1959 inzonderheid de A.S.L.K., het Gemeentekrediet, de N.M.B.S. en sedert augustus 1960 diverse geldschieters « buiten Protocol ».

4 Tot 16 november 1959 inzonderheid de N.M.K.N., de Centrale Bank van Belgisch-Kongo en Ruanda-Urundi, de Nationale Delcredereerdienst en sedert 17 november 1959 inzonderheid de Nationale Delcredereerdienst, de N.K.B.K., de N.M.K.N.

XVIII - 3. — BEDRIJVIGHEID VAN DE VERREKENINGSKAMERS

Debetverrichtingen

| Maandgemiddelden of maanden | Aantal kamers | Brussel | | | | | | Provincie | | Algemeen totaal | |
|------------------------------------|------------------|---------------------------------|----------------------|---------------------------|----------------------|----------------------|----------------------|----------------------|----------------------|----------------------|----------------------|
| | | Geld op zeer korte termijn 1 | | Andere verrichtingen 2 | | Totaal | | Duizenden stukken | Miljarden franken | Duizenden stukken | Miljarden franken |
| | | Duizenden stukken | Miljarden franken | Duizenden stukken | Miljarden franken | Duizenden stukken | Miljarden franken | | | | |
| 1959 | 39 | 2 | 124 | 248 | 142 | 250 | 266 | 237 | 64 | 487 | 330 |
| 1960 | 39 | 3 | 208 | 289 | 158 | 292 | 366 | 243 | 57 | 535 | 423 |
| 1961 | 39 | 3 | 235 | 409 | 167 | 412 | 402 | 261 | 62 | 673 | 464 |
| 1962 | 39 | 3 | 158 | 475 | 196 | 478 | 354 | 285 | 68 | 763 | 422 |
| 1963 | 39 | 2 | 129 | 510 | 226 | 521 | 355 | 302 | 73 | 823 | 428 |
| 1964 | 39 | 2 | 148 | 605 | 269 | 607 | 417 | 358 | 82 | 965 | 499 |
| 1965 | 39 | 2 | 169 | 736 | 307 | 738 | 476 | 423 | 99 | 1.161 | 575 |
| 1966 | 39 | 2 | 160 | 1.146 | 322 | 1.148 | 482 | 507 | 117 | 1.655 | 599 |
| 1966 1 ^e kwartaal | 39 | 2 | 181 | 1.079 | 308 | 1.084 | 488 | 452 | 110 | 1.537 | 599 |
| 2 ^e kwartaal | 39 | 2 | 145 | 1.138 | 317 | 1.140 | 462 | 495 | 115 | 1.635 | 577 |
| 3 ^e kwartaal | 39 | 2 | 153 | 1.107 | 323 | 1.109 | 476 | 501 | 117 | 1.610 | 593 |
| 4 ^e kwartaal | 39 | 2 | 162 | 1.255 | 341 | 1.257 | 503 | 578 | 124 | 1.835 | 627 |
| 1967 1 ^e kwartaal | 39 | 3 | 172 | 1.261 | 411 | 1.264 | 588 | 614 | 127 | 1.878 | 710 |
| 1967 December | 39 | 3 | 237 | 992 | 350 | 995 | 587 | 506 | 120 | 1.501 | 707 |
| 1966 Januari | 39 | 2 | 205 | 1.038 | 329 | 1.040 | 534 | 435 | 108 | 1.475 | 642 |
| Februari | 39 | 2 | 185 | 1.009 | 287 | 1.011 | 472 | 423 | 105 | 1.434 | 577 |
| Maart | 39 | 2 | 152 | 1.200 | 307 | 1.202 | 459 | 499 | 118 | 1.701 | 577 |
| April | 39 | 2 | 142 | 1.078 | 303 | 1.080 | 445 | 458 | 106 | 1.538 | 551 |
| Mei | 39 | 2 | 134 | 1.112 | 340 | 1.114 | 474 | 488 | 115 | 1.602 | 589 |
| Juni | 39 | 2 | 159 | 1.225 | 308 | 1.227 | 467 | 539 | 124 | 1.766 | 591 |
| Juli | 39 | 2 | 136 | 1.090 | 354 | 1.092 | 490 | 468 | 113 | 1.560 | 603 |
| Augustus | 39 | 2 | 172 | 1.099 | 316 | 1.101 | 488 | 507 | 124 | 1.608 | 612 |
| September | 39 | 2 | 152 | 1.133 | 299 | 1.135 | 451 | 529 | 115 | 1.664 | 566 |
| Oktober | 39 | 2 | 143 | 1.201 | 326 | 1.203 | 469 | 547 | 119 | 1.750 | 588 |
| November | 39 | 2 | 151 | 1.187 | 336 | 1.189 | 487 | 558 | 118 | 1.747 | 605 |
| December | 39 | 3 | 192 | 1.378 | 360 | 1.381 | 552 | 628 | 134 | 2.009 | 686 |
| 1967 Januari | 39 | 3 | 195 | 1.288 | 423 | 1.291 | 618 | 617 | 131 | 1.908 | 749 |
| Februari | 39 | 2 | 162 | 1.184 | 391 | 1.186 | 553 | 577 | 123 | 1.763 | 676 |
| Maart | 39 | 3 | 159 | 1.311 | 420 | 1.314 | 579 | 648 | 128 | 1.962 | 707 |
| April | 39 | 2 | 171 | 1.264 | 405 | 1.266 | 576 | 617 | 115 | 1.883 | 691 |
| Mei | 39 | 2 | 168 | 1.356 | 422 | 1.358 | 590 | 487 | 115 | 1.845 | 705 |

1 Betreft het daggeld en, tot 16 november 1959, het op 1, 5 en 10 dagen uit- of ontleende geld. Sedert 17 november 1959 wordt het geld op 5 en 10 dagen niet meer verhandeld.
2 Effecten, overheidspapier, coupons, overschrijvingen, cheques, wissels, promessen, kwijtschriften, transacties met het buitenland, enz.

Bibliografische referenties : *Belgische Economische Statistieken 1941-1950 en 1950-1960* (N.B.B.). — *Tijdschrift voor Documentatie en Voorlichting* (N.B.B.) : XXVIIIe Jaargang, Deel I, nr 5, mei 1953 : « Een nieuwe statistiek : de daggeldmarkt (call money) » — XXXVe Jaargang, Deel I, nr 4, april 1960 : « De Belgische geldmarkt » — XXXVIIe Jaargang, Deel I, nrs 3 en 4, maart en april 1962 : « De hervorming van 1 januari 1962 en de Belgische geldmarkt ».

XIX. — DISCONTO-, RENTE- EN RENDEMENTS- PERCENTAGES
(in pct. per jaar)

1. — DISCONTO EN RENTETARIEF VAN DE NATIONALE BANK VAN BELGIE

| Datum van de wijziging | Disconto | | | | | | | Voorschotten in rekening-courant en beleningen op * | | | |
|------------------------|--|--|---------|---|----------------------------|---------------------------------|-----------|---|---|---|---------------------------|
| | Geaccepteerd in een bank gedomicilieerd papier, warrants | Accepten vooraf door de N.B.B. geveiseerd met betrekking tot | | Geaccepteerd niet in een bank gedomicilieerd papier | Niet geaccepteerd papier | | Promessen | Schatkistcertificaten uitgegeven aan 1 15/ 16 % | Schatkistcertificaten en certificaten van het Rentenfonds uitgegeven op maximum 180 dagen | Schatkistcertificaten uitgegeven op meer dan 180 dagen en op max. 366 dagen | andere overheidsfondsen 1 |
| | | invoer | uitvoer | | in een bank gedomicilieerd | niet in een bank gedomicilieerd | | | | | |
| 1961 28 december . | 4,50 | 4,50 | 3,50 | 5,— | 5,25 | 5,75 | 5,75 | 2,25 | 4,50 | 5,25 | 5,75 |
| 1962 18 januari ... | 4,25 | 4,25 | 3,25 | 4,75 | 5,— | 5,50 | 5,50 | 2,25 | 4,25 | 5,— | 5,50 |
| 22 maart | 4,— | 4,— | 3,— | 4,50 | 4,75 | 5,25 | 5,25 | 2,25 | 4,— | 4,50 | 5,25 |
| 9 augustus . | 3,75 | 3,75 | 3,— | 4,25 | 4,50 | 5,— | 5,— | 2,25 | 3,75 | 4,25 | 5,— |
| 6 december . | 3,50 | 3,50 | 2,75 | 4,— | 4,50 | 5,— | 5,— | — | 3,50 | 4,— | 5,— |
| 1963 18 juli | 4,— | 4,— | 3,25 | 4,50 | 5,— | 5,50 | 5,50 | — | 4,— | 4,50 | 5,50 |
| 31 oktober ... | 4,25 | 4,25 | 3,75 | 5,— | 5,75 | 6,25 | 6,25 | — | 4,50 | 5,25 | 6,25 |
| 1964 4 februari ... | 4,25 | 4,25 | 3,75 | 5,— | 5,75 | 6,25 | 6,25 | — | 4,75 | 5,50 | 6,50 |
| 3 juli | 4,75 | 4,75 | 4,25 | 5,25 | 5,75 | 6,25 | 6,25 | — | 5,— | 5,50 | 6,50 |
| 18 december . | 4,75 | 4,75 | 4,25 | 5,25 | 5,75 | 6,25 | 6,25 | — | 5,25 | 5,75 | 6,50 |
| 1966 2 juni | 5,25 | 5,25 | 4,75 | 5,75 | 6,25 | 6,75 | 6,75 | — | 5,75 | 6,25 | 7,— |
| 27 oktober ... | 5,25 | 5,25 | 4,75 | 5,75 | 6,25 | 6,75 | 6,75 | — | 6,— | 6,25 | 7,— |
| 1967 2 februari ... | 5,— | 5,— | 4,50 | 5,75 | 6,25 | 6,75 | 6,75 | — | 6,— | 6,25 | 6,75 |
| 23 maart | 4,75 | 4,75 | 4,25 | 5,50 | 6,— | 6,50 | 6,50 | — | 6,— | 6,25 | 6,50 |
| 20 april | 4,75 | 4,75 | 4,25 | 5,50 | 6,— | 6,50 | 6,50 | — | 5,75 | 6,— | 6,50 |
| 11 mai | 4,50 | 4,50 | 4,— | 5,25 | 5,75 | 6,25 | 6,25 | — | 5,50 | 5,75 | 6,25 |

1 Incl. de schatkistcertificaten met meer dan 12 maanden looptijd. — Alleen de effecten en overheidsfondsen « aan toonder » in Belgische franken luidend, worden in onderpand aanvaard.
* Quoteit van het voorschot op 30 juni 1967

Schatkistcert. en cert. v.h. Rentenfonds uitgegeven op max. 366 d. ... max. 95 pct. | Andere overheidsfondsen (zie noot 1) max. 80 pct.

XIX - 2. — DAGGELDRENTE

| Gemiddelden 1 | |
|--------------------|------|
| 1960 | 2,82 |
| 1961 | 2,56 |
| 1962 | 2,14 |
| 1963 | 2,31 |
| 1964 | 3,35 |
| 1965 | 3,17 |
| 1966 | 3,88 |
| 1966 Juli | 4,57 |
| Augustus | 3,95 |
| September | 4,35 |
| Oktober | 4,40 |
| November | 4,40 |
| December | 3,92 |
| 1967 Januari | 3,37 |
| Februari | 3,53 |
| Maart | 3,45 |
| April | 3,71 |
| Mei | 3,59 |
| Juni | 3,52 |

XIX - 3. — RENTEVOET VAN DE SCHATKISTCERTIFICATEN EN VAN DE CERTIFICATEN VAN HET RENTENFONDS

| Einde tijdvak | Schatkistcertificaten op zeer korte termijn 2 | | | Schatkistcertificaten B en certificaten van het Rentenfonds 3 | | Datum | Schatkistcertificaten uitgegeven bij gunning 7 | | |
|--------------------|---|-----------|-----------|---|------|--------------|--|-----------|------------|
| | 1 maand | 2 maanden | 3 maanden | 4 6 | 5 8 | | 0 maanden | 9 maanden | 12 maanden |
| | | | | | | | | | |
| 1960 | | | | | | | | | |
| 1961 | | | | | | | | | |
| 1962 | | | | | | | | | |
| 1963 | 3,50 | 3,80 | 4,10 | 4,35 | 3,65 | 1962 4 jan. | 4,283 | 4,364 | * |
| 1964 | 4,25 | 4,50 | 4,75 | 5,25 | 4,89 | 1963 3 jan. | 3,360 | 3,418 | 3,450 |
| 1965 | 4,10 | 4,40 | 4,75 | 5,15 | 5,04 | 1964 14 jan. | 4,750 | 4,800 | 4,750 |
| 1966 | 5,35 | 5,60 | 5,85 | 6,15 | 5,48 | 1965 12 jan. | 5,40 | 5,55 | 5,65 |
| 1966 Juli | 4,50 | 4,90 | 5,30 | 5,75 | 5,74 | 1966 11 jan. | 5,30 | 5,45 | 5,00 |
| Augustus | 4,60 | 5,00 | 5,40 | 5,75 | 5,75 | 1966 12 juli | 5,65 | 5,75 | 5,80 |
| September | 5,00 | 5,25 | 5,50 | 5,80 | 5,77 | 9 aug. | 5,85 | 5,90 | 6,00 |
| Oktober | 5,10 | 5,40 | 5,70 | 5,90 | 5,85 | 13 sept. | 5,85 | 5,90 | 6,00 |
| November | 5,15 | 5,50 | 5,75 | 6,00 | 5,99 | 11 okt. | 5,90 | 5,95 | 6,00 |
| December | 5,35 | 5,60 | 5,85 | 6,15 | 6,12 | 8 nov. | 6,00 | 6,00 | 6,05 |
| 1967 Januari | 5,25 | 5,50 | 5,75 | 6,05 | 6,12 | 13 dec. | 6,05 | 6,10 | 6,25 |
| Februari | 5,20 | 5,45 | 5,70 | 6,00 | 6,00 | 1967 10 jan. | 6,20 | 6,25 | 6,35 |
| Maart | 5,00 | 5,25 | 5,50 | 5,75 | 5,84 | 14 feb. | 6,10 | 6,05 | 6,15 |
| April | 4,80 | 5,05 | 5,30 | 5,60 | 5,67 | 14 maart | 6,10 | 6,15 | 6,15 |
| Mei | 4,70 | 4,95 | 5,20 | 5,50 | 5,55 | 11 april | 5,95 | * | 6,00 |
| Juni | 4,95 | 5,20 | 5,45 | 5,75 | 5,65 | 9 mei | 5,85 | 5,85 | 5,85 |
| | | | | | | 13 juni | 5,90 | 5,85 | 5,90 |

1 Het gaat om gewogen gemiddelden van de gemiddelde dagelijkse rentevoeten. (De weging houdt niet alleen rekening met de kapitalen die elke dag opgenomen worden in het kader van het « Protocol opgemaakt met het oog op de deelneming aan de markt van het gewaarborgde daggeld », maar ook met kapitalen die buiten dit Protocol worden opgenomen.)

2 Cf. Ministerieel besluit van 9 november 1957 (Belgisch Staatsblad van 10 november 1957, blz. 8028), gewijzigd bij ministerieel besluit van 25 maart 1964 (Belgisch Staatsblad van 28 maart 1964, blz. 8238).

3 De schatkistcertificaten B worden hetzij door de banken, hetzij door het Rentenfonds aangehouden; de certificaten van het Rentenfonds worden door de banken aangehouden en sedert mei 1965, in bijkomende mate, door overheidsinstellingen en private spaarkassen. Deze beide soorten certificaten vloeiden voort uit de hervorming van de geldmarkt in november 1957; de schatkistcertificaten B ontstonden uit de conversie, ten belope van F 8,9 miljard, van de schuld op korte termijn die toen bij de banken was ondergebracht, terwijl het saldo van die schuld, zegge F 20 miljard, werd omgezet in schatkistcertificaten A op 12 maanden tegen 1 15/16 pct. (Ministerieel besluit van 9 november 1957, Belgisch Staatsblad van 10 november 1957, blz. 8030). Bij K.B. van 20-12-1962 werden de A-certificaten omgezet in een « Speciale Conversiolening 1962 » terugbetaalbaar in 20 jaar en verdeeld in drie tranches (F 10.000 miljoen, F 5.000 miljoen en F 4.820 miljoen) met een rentevoet van 3,50 pct. 's jaars respectievelijk vanaf 1-1-1962, 31-12-1936 en 31-12-1971. Voor deze data blijft de rentevoet bepaald op 1 15/16 pct. 's jaars. Het uitstaande bedrag van de schatkistcertificaten B schommelt niet; op 8 april 1960 werd het nochtans door omzetting van schatkistcertificaten A op F 9,1 miljard gebracht. Sedert de hervorming van de geldmarkt van november 1957 waren de schatkistcertificaten A en B en de certificaten van het Rentenfonds het enige overheidspapier dat in aanmerking kwam voor de samenstelling van de zgn. « gedeeltelijke » dekking van de deposito's op maximum één maand bij de banken met grote en gemiddelde circulatie, tot bij de opheffing van deze dekking op 1 januari 1962. Tot einde 1961 was de rente van de schatkistcertificaten B en van de certificaten van het Rentenfonds gebonden aan de discontovoet van de Nationale Bank van België voor geaccepteerde in een bank gedomicilieerde wissels; sedert 1 januari 1962 wordt de rente voor de certificaten van het Rentenfonds vastgesteld door wekelijkse gunningen die eveneens de rente voor de schatkistcertificaten B bepalen.

4 Percentage van de laatste wekelijkse gunning van de maand.

5 Gewogen gemiddelde van de percentages bepaald door de wekelijkse gunningen van het jaar of van de maand.

6 Enige rentevoet, geldig voor al de toegevozen certificaten (hoogste door het Rentenfonds in aanmerking genomen rentevoet).

7 Tot einde 1963, gemiddelde rentevoeten, gewogen door de bedragen van de toegevozen certificaten. Van januari 1964 af, enige rentevoeten geldig voor al de toegevozen certificaten (hoogste door de Schatkist in aanmerking genomen rentevoeten).

* Geen gunning.

**XIX - 4. — RENTETARIEF VOOR DEPOSITO'S IN BELGISCHE FRANKEN
BIJ DE BANKEN EN BIJ DE ALGEMENE SPAAR- EN LIJFRENTEKAS**

| Einde periode | Tarief 1 1 Depositorrekeningen | | | | | Algemene Spaarkas (Spareninlagen van particulieren) 3 | |
|---------------|-----------------------------------|-----------------------------|--------------|-----------|-----------|--|-----------------|
| | direct opeisbaar | met 15 dagen opzegging 2 | op termijn 2 | | | tot 250.000 F | boven 250.000 F |
| | | | 1 maand | 3 maanden | 6 maanden | | |
| 1958 | 0,50 | 0,90 | 1,35 | 1,75 | 2,15 | 3,00 | 2,00 |
| 1959 | 0,50 | 0,85 | 1,20 | 1,60 | 1,95 | 3,00 | 2,00 |
| 1960 | 0,50 | 1,75 | 2,85 | 3,45 | 3,60 | 3,00 | 2,00 |
| 1961 | 0,50 | 1,30 | 2,40 | 3,15 | 3,30 | 3,00 | 2,00 |
| 1962 | 0,50 | 1,00 | 1,70 | 2,50 | 2,70 | 3,00 | 2,00 |
| 1963 | 0,50 | 1,20 | 2,10 | 3,00 | 3,50 | 3,00 | 2,00 |
| 1964 | 0,50 | 1,30 | 3,00 | 3,50 | 4,00 | 3,00 | 2,00 |
| | | | | | | tot 350.000 F | boven 350.000 F |
| 1965 | 0,50 | 1,30 | 3,00 | 3,50 | 4,00 | 3,00 | 2,00 |
| 1966 Maart | 0,50 | 1,30 | 3,00 | 3,50 | 4,00 | 3,00 | 2,00 |
| April | 0,50 | 1,30 | 3,00 | 3,50 | 4,00 | 3,00 | 2,00 |
| Mei | 0,50 | 1,30 | 3,00 | 3,50 | 4,00 | 3,00 | 2,00 |
| Juni | 0,50 | 1,30 | 3,00 | 3,50 | 4,00 | 3,00 | 2,00 |
| Juli | 0,50 | 1,50 | 3,20 | 3,80 | 4,30 | 3,00 | 2,00 |
| Augustus | 0,50 | 1,50 | 3,20 | 3,80 | 4,30 | 3,00 | 2,00 |
| September | 0,50 | 1,50 | 3,20 | 3,80 | 4,30 | 3,00 | 2,00 |
| Oktober | 0,50 | 1,50 | 3,20 | 3,80 | 4,30 | 3,00 | 2,00 |
| November | 0,50 | 1,50 | 3,20 | 3,80 | 4,30 | 3,00 | 2,00 |
| December | 0,50 | 1,50 | 3,20 | 3,80 | 4,30 | 3,00 | 2,00 |
| | | | | | | tot 500.000 F | boven 500.000 F |
| 1967 Januari | 0,50 | 1,50 | 3,20 | 3,80 | 4,30 | 3,00 | 2,00 |
| Februari | 0,50 | 1,50 | 3,20 | 3,80 | 4,30 | 3,00 | 2,00 |
| Maart | 0,50 | 1,50 | 3,20 | 3,80 | 4,30 | 3,00 | 2,00 |
| April | 0,50 | 1,50 | 3,20 | 3,80 | 4,30 | 3,00 | 2,00 |
| Mei | 0,50 | 1,50 | 3,00 | 3,60 | 4,10 | 3,00 | 2,00 |
| Juni | 0,50 | 1,50 | 3,00 | 3,60 | 4,10 | 3,00 | 2,00 |

1 Tarief toegepast door ca. 25 banken, waaronder de voornaamste. Andere banken, vooral regionale, passen over het algemeen een hoger tarief toe. — 2 Van november 1957 tot einde 1961 bewoog de rente van de deposito's met opzeggingstermijn en van de deposito's op termijn in functie van de discontovoet van de N.B.B. voor geaccepteerde in een bank gedomicileerde wissels. Sedert begin 1962 zijn de veranderingen die zij in functie van de marktvoorwaarden, de toestand van de betalingsbalans en het conjunctuurverloop ondergaat, het voorwerp van een akkoord, dat door overleg tussen de Nationale Bank van België en de Belgische Vereniging der Banken is voorgegaan. — 3 Exclusief een getrouwheidspremie voor de eerste maal toegekend in 1958 voor elk bedrag dat gedurende het geheel burgerlijk jaar gedeponerd bleef of, met ingang van 1965, tussen 16 januari en 31 december van hetzelfde jaar. Het percentage van deze premie evolueerde als volgt: voor de bedragen tot 250.000 fr. (350.000 fr. met ingang van 1 januari 1965 en 500.000 fr. met ingang van 1 januari 1967), 0,30 pct. van 1959 tot 1963 (behalve in 1959 toen de toekenning van de premie werd opgeschort), 0,40 pct. in 1964 en 0,50 pct. met ingang van 1 januari 1965; voor de bedragen hoger dan 250.000 fr. (350.000 fr. met ingang van 1 januari 1965 en 500.000 fr. met ingang van 1 januari 1967), 0,20 pct. van 1960 tot 1963 (geen premie in 1953 en 1959), 0,30 pct. in 1964 en 0,40 pct. met ingang van 1 januari 1965.

XIX - 5. — RENDEMENT VAN VAST RENTENDE WAARDEN OP DE BEURS TE BRUSSEL *

| Begin der periode | Leningen uitgegeven vóór 1 december 1962 | | | | | Leningen uitgegeven na 1 december 1962 | | | |
|-------------------|--|----------------------------------|--|-----------------------------------|--|---|-----------------------------------|--|-----------------------------|
| | Getinfi- ceerde schuld | Vervaldag binnen 2 tot 5 jaar | | Vervaldag binnen 5 tot 20 jaar | | Gewogen gemiddelden (excl. de Getinfi- ceerde schuld) 2 | Vervaldag binnen 5 tot 20 jaar | | Gewogen gemiddelden 2 |
| | | Staat | Parastatale instellingen en steden | Staat | Parastatale instellingen en steden | | Staat | Parastatale instellingen en steden | |
| | | | | | | | | | |
| 1958 | 4,93 | — | 5,53 1 | 6,47 | 6,51 | 6,41 | — | — | — |
| 1959 | 4,29 | — | 4,44 | 4,85 | 4,93 | 4,85 | — | — | — |
| 1960 | 4,21 | 4,72 | 4,79 | 5,21 | 5,10 | 5,11 | — | — | — |
| 1961 | 4,39 | 5,55 | 5,69 | 6,07 | 5,80 | 5,89 | — | — | — |
| 1962 | 4,40 | 5,21 | 5,34 | 5,74 | 5,70 | 5,64 | — | — | — |
| 1963 | 4,05 | 4,54 | 4,50 | 4,96 | 5,02 | 4,94 | — | — | — |
| 1964 | 4,04 | 5,04 | 4,92 | 5,32 | 5,21 | 5,23 | 5,98 | 5,95 | 5,98 |
| 1965 | 4,06 | 5,38 | 5,38 | 5,62 | 5,60 | 5,53 | 6,43 | 6,55 | 6,47 |
| 1966 | 4,06 | 5,35 | 5,46 | 5,66 | 5,64 | 5,54 | 6,45 | 6,54 | 6,49 |
| 1966 Juni | 4,05 | 5,76 | 5,71 | 5,81 | 5,74 | 5,77 | 6,64 | 6,70 | 6,68 |
| Juli | 4,07 | 5,75 | 5,75 | 5,84 | 5,74 | 5,79 | 6,67 | 6,72 | 6,72 |
| Augustus | 4,07 | 5,72 | 5,76 | 5,81 | 5,73 | 5,77 | 6,69 | 6,70 | 6,72 |
| September | 4,07 | 5,85 | 5,81 | 5,84 | 5,76 | 5,83 | 6,73 | 6,76 | 6,76 |
| Oktober | 4,07 | 5,99 | 5,96 | 5,94 | 5,81 | 5,94 | 6,76 | 6,80 | 6,81 |
| November | 4,07 | 5,90 | 5,96 | 5,96 | 5,82 | 5,92 | 6,67 | 6,80 | 6,74 |
| December | 4,07 | 5,91 | 5,89 | 5,90 | 5,84 | 5,90 | 6,73 | 6,81 | 6,78 |
| 1967 Januari | 4,07 | 5,83 | 5,82 | 5,85 | 5,84 | 5,84 | 6,76 | 6,81 | 6,80 |
| Februari | 4,09 | 5,98 | 5,79 | 5,88 | 5,84 | 5,89 | 6,74 | 6,80 | 6,79 |
| Maart | 4,08 | 5,94 | 5,79 | 5,88 | 5,88 | 5,89 | 6,76 | 6,83 | 6,81 |
| April | 4,06 | 5,73 | 5,76 | 5,86 | 5,83 | 5,81 | 6,76 | 6,84 | 6,81 |
| Mei | 4,06 | 5,85 | 5,84 | 5,86 | 5,84 | 5,84 | 6,77 | 6,83 | 6,82 |
| Juni | 4,06 | 5,76 | 5,85 | 5,89 | 5,85 | 5,82 | 6,77 | 6,81 | 6,81 |
| Juli | 4,06 | 5,80 | 5,86 | 5,92 | 5,84 | 5,85 | 6,77 | 6,81 | 6,82 |

* Tenzij anders vermeld is het gemiddelde rendement het percentage dat, toegepast bij de berekening van de actuele waarde van de gezamenlijke nog te ontvangen termijnen (aflossing, rente, gebeurlijke loten en premies) van de annuïteit, een actuele waarde geeft die gelijk is aan de koopprijs van het uitstaande kapitaal, berekend volgens de dagnotering, verhoogd met de courtage en gebeurlijk met de opgelopen rente.
1 Leningen met een rentevoet van 4 en 4,5 pct. — 2 Incl. de leningen der vennootschappen van 5 tot 20 jaar.
N. B. — Wijze van opstelling: zie Tijdschrift voor Documentatie en Voorlichting (N.B.B.), XXXIe Jaargang, Deel I, nr 2, februari 1956.
Bibliografische referenties: Belgisch Staatsblad: weekstaten van de N.B.B. — Tijdschrift voor Documentatie en Voorlichting (N.B.B.): XXVIIe Jaargang, Deel I, Nr 6, juni 1951: « De daggeldmarkt sedert september 1950 »; XXVIIIe Jaargang, Deel I, Nr 5, mei 1953: « Een nieuwe statistiek: de daggeldmarkt (call money) »; XXXIIe Jaargang, Deel II, Nr 5, november 1957: « De hervorming van de geldmarkt »; XXXVe Jaargang, Deel I, Nr 4, april 1960: « De Belgische geldmarkt »; XXXVIIe Jaargang, Deel I, Nrs 8 en 4, maart en april 1962: « De hervorming van 1 januari 1962 en de Belgische geldmarkt ».

XX. — BUITENLANDSE CIRCULATIEBANKEN

1. — DISCONTOVOET *

| Maand van de wijzigingen | Duitsland | | Verenigde Staten ¹ | | Frankrijk | | Groot-Brittannië | | Italië | | Nederland | | Canada | | Zwitserland | |
|---------------------------------|-----------|-------------------|-------------------------------|-------------------|-----------|-------------------|------------------|-------------------|--------|-------------------|-----------|-------------------|--------|-------------------|-------------|-------------------|
| | Datum | Discon- tovoet | Datum | Discon- tovoet | Datum | Discon- tovoet | Datum | Discon- tovoet | Datum | Discon- tovoet | Datum | Discon- tovoet | Datum | Discon- tovoet | Datum | Discon- tovoet |
| Tarief van kracht op 31-12-1957 | | 4,00 | | 3,— | | 5,— | | 7,— | | 4,— | | 5,— | | 2 | | 2,50 |
| 1958 Januari ... | 17 | 3,50 | 24 | 2,75 | | | | 20 | 6,— | | 24 | 4,50 | | | | |
| Maart | | | 7 | 2,25 | | | | | | | 25 | 4,— | | | | |
| April | | | 18 | 1,75 | | | | | | | | | | | | |
| Mei | | | | | | | | 22 | 5,50 | | | | | | | |
| Juni | 27 | 3,— | | | | | | 19 | 5,— | 7 | 3,50 | 14 | 3,50 | | | |
| Augustus . | | | | | | | | 14 | 4,50 | | | | | | | |
| September . | | | 12 | 2,— | | | | | | | | | | | | |
| Oktober ... | | | | | 16 | 4,50 | | | | | | | | | | |
| November . | | | 7 | 2,50 | | | | 20 | 4,— | | | 15 | 3,— | | | |
| 1959 Januari ... | 10 | 2,75 | | | | | | | | | | 21 | 2,75 | | | |
| Februari . | | | | | 5 | 4,25 | | | | | | | | | 26 | 2,— |
| Maart | | | 6 | 3,— | | | | | | | | | | | | |
| April | | | | | 23 | 4,— | | | | | | | | | | |
| Mei | | | 29 | 3,50 | | | | | | | | | | | | |
| September . | 4 | 3,— | 11 | 4,— | | | | | | | | | | | | |
| Oktober ... | 23 | 4,— | | | | | | | | | | | | | | |
| November . | | | | | | | | | | | | 16 | 3,50 | | | |
| 1960 Januari ... | | | | | | | | 21 | 5,— | | | | | | | |
| Juni | 3 | 5,— | 10 | 3,50 | | | | 23 | 6,— | | | | | | | |
| Augustus . | | | 12 | 3,— | | | | | | | | | | | | |
| Oktober ... | | | | | 6 | 3,50 | | 27 | 5,50 | | | | | | | |
| November . | 11 | 4,— | | | | | | | | | | | | | | |
| December . | | | | | | | | 8 | 5,— | | | | | | | |
| 1961 Januari ... | 20 | 3,50 | | | | | | | | | | | | | | |
| Mei | 5 | 3,— | | | | | | | | | | | | | | |
| Juli | | | | | | | | 25 | 7,— | | | | | | | |
| Oktober ... | | | | | | | | 5 | 6,50 | | | | | | | |
| November . | | | | | | | | 2 | 6,— | | | | | | | |
| 1962 Maart | | | | | | | | 8 | 5,50 | | | | | | | |
| Maart | | | | | | | | 22 | 5,— | | | | | | | |
| April | | | | | | | | 26 | 4,50 | | | 25 | 4,— | | | |
| Juni | | | | | | | | | | | | | | 26 | 6,— | |
| September . | | | | | | | | | | | | | | 10 | 5,50 | |
| Oktober ... | | | | | | | | | | | | | | 12 | 5,— | |
| November . | | | | | | | | | | | | | | 13 | 4,— | |
| 1963 Januari ... | | | | | | | | 3 | 4,— | | | 8 | 3,50 | | | |
| Mei | | | | | | | | | | | | | | 6 | 3,50 | |
| Juli | | | 17 | 3,50 | | | | | | | | | | | | |
| Augustus . | | | | | | | | | | | | | | 11 | 4,— | |
| November . | | | | | 14 | 4,— | | | | | | | | | | |
| 1964 Januari ... | | | | | | | | | | | | 6 | 4,— | | | |
| Februari . | | | | | | | | 27 | 5,— | | | | | | | |
| Juni | | | | | | | | | | | | 4 | 4,50 | | | |
| Juli | | | | | | | | | | | | | | | 3 | 2,50 |
| November . | | | 24 | 4,— | | | | 23 | 7,— | | | | | 23 | 4,25 | |
| 1965 Januari ... | 22 | 3,50 | | | | | | | | | | | | | | |
| April | | | | | 9 | 3,50 | | | | | | | | | | |
| Juni | | | | | | | | 3 | 6,— | | | | | | | |
| Augustus . | 13 | 4,— | | | | | | | | | | | | | | |
| December . | | | 6 | 4,50 | | | | | | | | | | 6 | 4,75 | |
| 1966 Maart | | | | | | | | | | | | | | 14 | 5,25 | |
| Mei | 27 | 5,— | | | | | | | | | | 2 | 5,— | | | |
| Juli | | | | | | | | 14 | 7,— | | | | | | | 6 |
| 1967 Januari ... | 6 | 4,50 | | | | | | 26 | 6,50 | | | | | 30 | 5,— | |
| Februari . | 17 | 4,— | | | | | | | | | | | | | | |
| Maart | | | | | | | | 16 | 6,— | | | 15 | 4,50 | | | |
| April | 14 | 3,50 | 7 | 4 | | | | | | | | | | 7 | 4,50 | |
| Mei | 12 | 3,— | | | | | | 4 | 5,50 | | | | | | | |
| Juli | | | | | | | | | | | | | | | | 10 |
| | | | | | | | | | | | | | | | | |

* Voor de bepalingen van de officiële discontotarieven : zie « *International Financial Statistics* » (I.M.F.).

¹ Federal Reserve Bank of New York.

² Tussen 1-11-1956 en 26-6-1962 werd de rentevoet van de Banque du Canada eenmaal per week aangepast aan de beweging van de gemiddelde rentevoet van de Schatkistbons.

XX - 2. — BANQUE DE FRANCE

(millions de francs français)

| | 1962 31 décembre | 1963 31 décembre | 1964 31 décembre | 1965 31 décembre | 1966 5 mai | 1967 3 mai | 1966 9 juin | 1967 8 juin |
|--|---------------------|---------------------|---------------------|---------------------|---------------|---------------|----------------|----------------|
| ACTIF | | | | | | | | |
| Encaisse or | 4.322 | 4.322 | 4.322 | 4.322 | 4.322 | 4.322 | 4.322 | 4.322 |
| Disponibilités à vue à l'étranger | 13.355 | 17.448 | 20.665 | 22.415 | 23.388 | 23.766 | 23.791 | 23.930 |
| Avances au Fonds de Stabilisation des changes ¹ | 2.546 | 2.627 | 3.370 | 4.716 | 4.941 | 5.305 | 4.884 | 4.800 |
| <i>Concours au Fonds Monétaire Interna- tional</i> | 2.204 | 2.263 | 3.096 | 4.405 | 4.632 | 5.036 | 4.620 | 4.559 |
| <i>Autres opérations</i> | 342 | 364 | 274 | 311 | 309 | 269 | 264 | 241 |
| Annuités de Prêt de la B.I.R.D. et de l'E.I.B. | — | 630 | 589 | 1.471 | 1.471 | 1.425 | 1.471 | 1.425 |
| Monnaies divisionnaires | 8 | 28 | 24 | 22 | 17 | 22 | 29 | 21 |
| Comptes courants postaux | 481 | 911 | 920 | 1.135 | 983 | 1.274 | 1.045 | 957 |
| Prêts à l'Etat ² | 5.450 | 5.450 | 5.450 | 5.450 | 5.450 | 5.450 | 5.450 | 5.450 |
| Avances à l'Etat ³ | 3.221 | 3.316 | 3.546 | 1.682 | 4.143 | 4.003 | 4.143 | 4.003 |
| Portefeuille d'escompte | 20.608 | 20.007 | 18.606 | 19.053 | 13.840 | 15.175 | 14.085 | 16.850 |
| Effets représentatifs de crédits à court terme : | | | | | | | | |
| <i>Effets escomptés sur la France</i> | 6.310 | 7.030 | 6.173 | 6.925 | 7.075 | 7.989 | 7.151 | 8.106 |
| <i>Effets escomptés sur l'étranger</i> | 1 | ... | ... | ... | ... | ... | ... | ... |
| <i>Effets garantis par l'Office des céréales</i> ⁴ | 1.223 | 575 | 669 | 612 | 35 | 205 | 36 | 248 |
| <i>Obligations cautionnées</i> | — | — | ... | ... | 1.358 | 1.816 | 2.058 | 2.675 |
| Effets de mobilisation de crédits à moyen terme : | | | | | | | | |
| <i>Prêts spéciaux à la construction</i> | 13.074 | 12.402 | 6.819 | 6.188 | 2.140 | 1.030 | 1.690 | 1.300 |
| <i>Autres crédits à moyen terme</i> | — | — | 4.945 | 5.328 | 3.232 | 4.135 | 3.150 | 4.521 |
| Effets négociables achetés en France ⁵ ... | 2.412 | 3.220 | 4.546 | 6.183 | 7.131 | 8.184 | 6.065 | 8.294 |
| Avances à 30 jours sur effets publics | 166 | 72 | 32 | 5 | 29 | 351 | 24 | 335 |
| Avances sur titres | 67 | 71 | 88 | 91 | 96 | 100 | 82 | 88 |
| Avances sur or | ... | ... | ... | ... | ... | ... | ... | ... |
| Effets en cours de recouvrement | 870 | 1.656 | 1.689 | 1.465 | 853 | 2.635 | 601 | 656 |
| Divers | 885 | 1.468 | 1.497 | 1.142 | 1.190 | 1.335 | 1.269 | 1.328 |
| Total ... | 54.391 | 61.226 | 65.344 | 69.152 | 67.854 | 73.347 | 67.261 | 72.459 |
| PASSIF | | | | | | | | |
| Engagements à vue : | | | | | | | | |
| Billets au porteur en circulation | 50.082 | 55.781 | 59.544 | 64.170 | 64.140 | 67.699 | 63.559 | 66.918 |
| Comptes créditeurs | 2.718 | 3.479 | 3.668 | 3.272 | 2.057 | 4.059 | 2.197 | 3.984 |
| <i>Compte courant du Trésor public</i> ... | 1 | 1 | ... | ... | ... | 1 | ... | 1 |
| <i>Comptes des banques, institutions et personnes étrangères</i> | 200 | 238 | 426 | 169 | 182 | 206 | 143 | 155 |
| <i>Comptes courants des banques et institutions financières françaises</i> . | 1.291 | 1.789 | 1.807 | 1.721 | 712 | 2.419 | 822 | 2.510 |
| <i>Autres comptes courants et de dépôts de fonds; dispositions et autres engagements à vue</i> | 1.226 | 1.451 | 1.435 | 1.382 | 1.163 | 1.433 | 1.232 | 1.319 |
| Capital de la Banque | 150 | 250 | 250 | 250 | 250 | 250 | 250 | 250 |
| Divers | 1.441 | 1.716 | 1.882 | 1.460 | 1.407 | 1.339 | 1.255 | 1.307 |
| Total ... | 54.391 | 61.226 | 65.344 | 69.152 | 67.854 | 73.347 | 67.261 | 72.459 |

¹ Convention du 27 juin 1949.

² Convention du 29 octobre 1959 approuvée par la loi du 28 décembre 1959 et convention du 3 mai 1962 approuvée par la loi du 7 juin 1962.

³ Convention du 29 octobre 1959 approuvée par la loi du 28 décembre 1959.

⁴ Loi du 15 août 1936, décret du 29 juillet 1939 et loi du 19 mai 1941.

⁵ Décret du 17 juin 1938.

XX - 3. — BANK OF ENGLAND

(millions of £)

| | 1963 28 February | 1964 28 February | 1965 28 February | 1966 28 February | 1966 4 May | 1967 10 May | 1966 8 June | 1967 7 June |
|--|---------------------|---------------------|---------------------|---------------------|---------------|----------------|----------------|----------------|
|--|---------------------|---------------------|---------------------|---------------------|---------------|----------------|----------------|----------------|

ISSUE DEPARTMENT

| | | | | | | | | |
|-----------------------------------|--------------|--------------|--------------|--------------|--------------|--------------|--------------|--------------|
| Government Debt | 11 | 11 | 11 | 11 | 11 | 11 | 11 | 11 |
| Other Government Securities | 2.338 | 2.438 | 2.638 | 2.788 | 2.888 | 2.938 | 2.938 | 2.988 |
| Other Securities | 1 | 1 | 1 | 1 | 1 | 1 | 1 | 1 |
| Coin other than Gold Coin | ... | ... | ... | ... | ... | ... | ... | ... |
| Amount of Fiduciary Issue | 2.350 | 2.450 | 2.650 | 2.800 | 2.900 | 2.950 | 2.950 | 3.000 |
| Gold Coin and Bullion | ... | ... | ... | ... | ... | ... | ... | ... |
| Total ... | 2.350 | 2.450 | 2.650 | 2.800 | 2.900 | 2.950 | 2.950 | 3.000 |

| | | | | | | | | |
|-----------------------------|--------------|--------------|--------------|--------------|--------------|--------------|--------------|--------------|
| Notes Issued : | | | | | | | | |
| In Circulation | 2.309 | 2.430 | 2.604 | 2.784 | 2.862 | 2.927 | 2.921 | 2.961 |
| In Banking Department | 41 | 20 | 46 | 16 | 38 | 23 | 29 | 39 |
| Total ... | 2.350 | 2.450 | 2.650 | 2.800 | 2.900 | 2.950 | 2.950 | 3.000 |

BANKING DEPARTMENT

| | | | | | | | | |
|------------------------------|------------|------------|------------|------------|------------|------------|------------|------------|
| Government Securities | 266 | 298 | 233 | 380 | 385 | 511 | 367 | 482 |
| Other Securities : | | | | | | | | |
| Discounts and Advances | 54 | 32 | 72 | 70 | 42 | 43 | 67 | 69 |
| Securities | 22 | 25 | 26 | 28 | 26 | 27 | 25 | 27 |
| Notes | 41 | 20 | 46 | 16 | 38 | 23 | 29 | 39 |
| Coin | 1 | 1 | 1 | 1 | 1 | 1 | 1 | 1 |
| Total ... | 384 | 376 | 378 | 495 | 492 | 605 | 489 | 618 |

| | | | | | | | | |
|---|------------|------------|------------|------------|------------|------------|------------|------------|
| Capital | 15 | 15 | 15 | 15 | 15 | 15 | 15 | 15 |
| Rest | 4 | 4 | 4 | 4 | 3 | 3 | 3 | 3 |
| Public Deposits | 11 | 10 | 11 | 13 | 11 | 11 | 11 | 13 |
| (including Exchequer, Savings Banks, Commissioners of National Debt, and Dividend Accounts) | | | | | | | | |
| Special Deposits | — | — | — | 97 | 97 | 201 | 98 | 202 |
| Other Deposits : | | | | | | | | |
| Bankers | 280 | 276 | 262 | 272 | 260 | 266 | 255 | 278 |
| Other Accounts | 74 | 71 | 86 | 94 | 106 | 109 | 107 | 107 |
| Total ... | 384 | 376 | 378 | 495 | 492 | 605 | 489 | 618 |

XX - 4. — FEDERAL RESERVE BANKS ¹

(millions of \$)

| | 1963 31 December | 1964 31 December | 1965 31 December | 1966 31 December | 1966 4 May | 1967 10 May | 1966 8 June | 1967 7 June |
|--|---------------------|---------------------|---------------------|---------------------|---------------|---------------------|----------------|----------------|
| ASSETS | | | | | | | | |
| Gold certificate account | 13.819 | 13.505 | 11.702 | 10.836 | 11.459 | 10.785 | 11.351 | 10.789 |
| Redemption fund for F.R. notes | 1.418 | 1.570 | 1.734 | 1.838 | 1.726 | 1.812 | 1.733 | 1.820 |
| Total gold certificate reserves ... | 15.237 | 15.075 | 13.436 | 12.674 | 13.185 | 12.597 | 13.084 | 12.609 |
| Cash | 182 | 146 | 129 | 298 | 229 | 328 | 233 | 318 |
| Discounts and advances | 63 | 186 | 137 | 173 | 909 | 68 | 993 | 90 |
| Acceptances : | | | | | | | | |
| Bought outright | 70 | 59 | 75 | 69 | 80 | 70 | 83 | 73 |
| Held under repurchase agreement | 92 | 35 | 112 | 124 | 71 | 86 | 131 | 32 |
| Federal agency obligations : | | | | | | | | |
| Held under repurchase agreement | — | — | — | 34 | — | ... | — | ... |
| U.S. Government securities : | | | | | | | | |
| Bought outright : | | | | | | | | |
| Bills | 4.142 | 6.044 | 9.100 | 11.803 | 9.458 | 13.335 | 9.910 | 13.526 |
| Certificates | 7.066 | ... | ... | 4.351 | 12 | 4.352 | 12 | 4.352 |
| Notes | 17.729 | 25.188 | 24.828 | 21.302 | 24.965 | 21.368 | 25.236 | 21.638 |
| Bonds | 4.645 | 5.274 | 6.550 | 6.199 | 6.574 | 6.349 | 6.384 | 6.403 |
| Total bought outright ... | 33.582 | 36.506 | 40.478 | 43.655 | 41.009 | 45.404 | 41.542 | 45.919 |
| Held under repurchase agreement | 11 | 538 | 290 | 627 | 263 | 390 | ... | ... |
| Total U.S. Government securities ... | 33.593 | 37.044 | 40.768 | 44.282 | 41.272 | 45.794 | 41.542 | 45.919 |
| Total loans and securities | 33.818 | 37.324 | 41.092 | 44.682 | 42.332 | 46.018 | 42.749 | 46.114 |
| Cash items in process of collection | 6.435 | 7.190 | 6.915 | 7.879 | 7.113 | 6.766 | 6.208 | 6.645 |
| Bank premises | 104 | 102 | 103 | 107 | 102 | 108 | 103 | 108 |
| Other assets | 400 | 552 | 977 | 1.418 | 945 | 947 | 795 | 750 |
| Total assets ... | 56.176 | 60.389 | 62.652 | 67.058 | 63.906 | 66.764 | 63.172 | 66.544 |
| LIABILITIES | | | | | | | | |
| Federal Reserve notes | 32.381 | 34.659 | 37.074 | 39.339 | 36.671 | 38.821 | 37.263 | 39.215 |
| Deposits : | | | | | | | | |
| Member bank reserves | 17.049 | 18.086 | 18.447 | 19.794 | 19.322 | 19.102 | 18.129 | 19.343 |
| U.S. Treasurer - general account | 880 | 820 | 668 | 416 | 504 | 1.148 | 901 | 427 |
| Foreign | 171 | 229 | 150 | 174 | 137 | 124 | 156 | 130 |
| Other | 291 | 321 | 355 | 588 | 400 | 479 | 400 | 457 |
| Total deposits ... | 18.391 | 19.456 | 19.620 | 20.972 | 20.363 | 20.853 | 19.586 | 20.357 |
| Deferred availability cash items | 3.835 | 4.584 | 4.667 | 5.369 | 5.414 | 5.493 | 4.809 | 5.378 |
| Other liabilities and accrued dividends ... | 82 | 642 | 189 | 238 | 199 | 232 | 224 | 238 |
| Total liabilities ... | 54.689 | 59.341 | 61.550 | 65.918 | 62.647 | 65.399 | 61.882 | 65.188 |
| CAPITAL ACCOUNTS | | | | | | | | |
| Capital paid in | 497 | 524 | 551 | 570 | 560 | 582 | 561 | 583 |
| Surplus | 990 | 524 | 551 | 570 | 551 | 570 | 551 | 570 |
| Other capital accounts | ... | ... | ... | ... | 148 | 213 | 178 | 203 |
| Total liabilities and capital accounts ... | 56.176 | 60.389 | 62.652 | 67.058 | 63.906 | 66.764 | 63.172 | 66.544 |
| Contingent liability on acceptances purchased for foreign correspondents | 92 | 122 | 144 | 191 | 140 | 302 | 193 | 355 |
| Ratio of gold certificate reserves to F.R. note liability | 46,3 % | 42,7 % | 35,4 % | 31,7 % | 35,0 % | 32,0 % ² | 34,4 % | 31,8 % |

¹ Consolidated statement of condition of the twelve Federal Reserve Banks.

² « F.R. note liability » includes \$ 453 million of Federal Reserve notes of other Federal Reserve Banks netted out of the consolidated Statement shown above.

XX - 5. — DE NEDERLANDSCHE BANK

(miljoenen guldens)

| | 1963 31 december | 1964 31 december | 1965 31 december | 1966 31 december | 1966 9 mei | 1967 8 mei | 1966 6 juni | 1967 5 juni |
|--|---------------------|---------------------|---------------------|---------------------|---------------|---------------|----------------|----------------|
| ACTIVA | | | | | | | | |
| Goud | 5.770 | 6.080 | 6.327 | 6.234 | 6.328 | 6.235 | 6.232 | 6.236 |
| Vorderingen en geldwaardige papieren luidende in goud of in buitenlandse geldsoorten | 1.081 | 1.435 | 1.096 | 1.119 | 786 | 987 | 813 | 1.221 |
| Buitenlandse betaalmiddelen | ... | ... | ... | ... | ... | ... | ... | ... |
| Vorderingen op het buitenland luidende in guldens | 15 | 31 | 44 | 53 | 57 | 98 | 57 | 162 |
| Wissels, promessen, schatkistpapier en schuldbrieven in disconto | ... | ... | 7 | 78 | 105 | 68 | 143 | 60 |
| Wissels, schatkistpapier en schuldbrieven door de Bank gekocht (art. 15, onder 4 ^o van de Bankwet 1948) | 729 | 346 | 704 | 1.139 | 834 | 1.155 | 969 | 1.021 |
| Voorschotten in rekening-courant (incl. beleningen) | 25 | 16 | 157 | 234 | 305 | 584 | 234 | 257 |
| Voorschotten aan de Staat (art. 20 van de Bankwet 1948) | ... | ... | ... | ... | ... | ... | ... | ... |
| Nederlandse munten | 16 | 14 | 30 | 22 | 20 | 21 | 20 | 20 |
| Belegging van kapitaal en reserves | 178 | 173 | 164 | 162 | 182 | 190 | 182 | 191 |
| Gebouwen en inventaris | ... | ... | ... | ... | ... | ... | ... | ... |
| Diverse rekeningen | 11 | 17 | 15 | 20 | 15 | 14 | 15 | 17 |
| Totaal ... | 7.825 | 8.112 | 8.544 | 9.061 | 8.632 | 9.352 | 8.665 | 9.125 |

PASSIVA

| | | | | | | | | |
|---|--------------|--------------|--------------|--------------|--------------|--------------|--------------|--------------|
| Bankbiljetten in omloop | 6.225 | 6.927 | 7.682 | 8.245 | 7.592 | 8.054 | 7.822 | 8.234 |
| Bankassignaties | ... | ... | ... | ... | ... | ... | ... | ... |
| Rekening-courantsaldo's in guldens van ingezetenen | 1.261 | 853 | 525 | 437 | 744 | 970 | 522 | 559 |
| 's Rijks schatkist | 1.095 | 665 | 394 | 326 | 693 | 905 | 416 | 510 |
| Banken in Nederland | 122 | 138 | 91 | 76 | 34 | 27 | 81 | 24 |
| Andere ingezetenen | 44 | 50 | 40 | 35 | 17 | 38 | 25 | 25 |
| Rekening-courantsaldo's in guldens van niet-ingezetenen | 76 | 79 | 64 | 56 | 55 | 58 | 61 | 46 |
| Buitenlandse circulatiebanken en daar- mede gelijk te stellen instellingen ... | 70 | 73 | 57 | 50 | 49 | 48 | 52 | 39 |
| Andere niet-ingezetenen | 6 | 6 | 7 | 6 | 6 | 10 | 9 | 7 |
| Saldo's luidende in buitenlandse geld- soorten | 16 | 14 | 13 | 13 | 12 | 12 | 12 | 11 |
| Kapitaal | 20 | 20 | 20 | 20 | 20 | 20 | 20 | 20 |
| Reserves | 168 | 165 | 163 | 171 | 163 | 171 | 162 | 171 |
| Diverse rekeningen | 59 | 54 | 77 | 119 | 46 | 67 | 66 | 84 |
| Totaal ... | 7.825 | 8.112 | 8.544 | 9.061 | 8.632 | 9.352 | 8.665 | 9.125 |

N. B. — Circulatie der door de Bank namens de Staat in het verkeer gebrachte muntbiljetten

| | | | | | | | |
|----|----|----|----|----|----|----|----|
| 62 | 65 | 71 | 72 | 72 | 53 | 72 | 49 |
|----|----|----|----|----|----|----|----|

XX - 6. — BANCA D'ITALIA

(miliardi di lire)

| | 1963 dicembre | 1964 dicembre | 1965 dicembre | 1966 dicembre v | 1966 marzo | 1967 marzo v | 1966 aprile | 1967 aprile v |
|---|------------------|------------------|------------------|-----------------------|---------------|--------------------|----------------|---------------------|
| Oro in cassa | 1.000 | 1.000 | 1.502 | 1.509 | 1.481 | 1.510 | 1.481 | 1.511 |
| Cassa ¹ | 25 | 22 | 24 | 35 | 23 | 35 | 34 | 44 |
| Portafoglio ² | 942 | 764 | 720 | 939 | 717 | 896 | 753 | 818 |
| Effetti ricevuti per l'incasso | ... | ... | ... | ... | ... | ... | ... | ... |
| Anticipazioni ³ | 337 | 285 | 311 | 664 | 355 | 569 | 409 | 587 |
| Prorogati pagamenti | 42 | 51 | 93 | 95 | ... | 61 | 91 | 93 |
| Ufficio italiano dei cambi | 1.770 | 2.069 | 1.982 | 2.129 | 1.890 | 2.029 | 1.927 | 2.085 |
| Disponibilita in divisa all'estero | 65 | 64 | ... | ... | ... | ... | ... | ... |
| Titoli emessi o garantiti dallo Stato ⁴ ... | 168 | 519 | 405 | 619 | 247 | 538 | 316 | 544 |
| Immobili | ... | ... | ... | ... | ... | ... | ... | ... |
| Debitori diversi | 229 | 305 | 211 | 240 | 269 | 236 | 244 | 231 |
| Anticipazioni straordinarie al Tesoro | 440 | 410 | 377 | 339 | 377 | 339 | 377 | 339 |
| C/c servizio tesoreria | 506 | 558 | 913 | 537 | 817 | 359 | 539 | 348 |
| Servizi diversi per conto dello Stato | — | 29 | 33 | 59 | 32 | 60 | 36 | 63 |
| Spese | 71 | 88 | 102 | 110 | 11 | 16 | 16 | 21 |
| Totale attivo ... | 5.595 | 6.164 | 6.673 | 7.275 | 6.218 | 6.648 | 6.224 | 6.684 |
| | | | | | | | | |
| Circolazione dei biglietti ⁵ | 3.699 | 3.914 | 4.283 | 4.595 | 3.876 | 4.182 | 3.917 | 4.203 |
| Vaglia, assegni e debiti a vista ⁶ | 62 | 57 | 41 | 62 | 26 | 45 | 27 | 27 |
| Conti correnti liberi | 87 | 119 | 157 | 172 | 69 | 53 | 60 | 44 |
| Conti correnti vincolati | 1.305 | 1.459 | 1.738 | 1.933 | 1.817 | 1.972 | 1.813 | 2.008 |
| Creditori diversi | 352 | 517 | 340 | 389 | 408 | 366 | 380 | 368 |
| C/c servizio tesoreria | — | — | — | — | — | — | — | — |
| Servizi diversi per conto dello Stato | 10 | ... | ... | ... | ... | ... | ... | ... |
| Capitale | ... | ... | ... | ... | ... | ... | ... | ... |
| Fondo di riserva ordinario | 5 | 6 | 7 | 8 | 7 | 8 | 7 | 8 |
| Fondo di riserva straordinario | 3 | 3 | 4 | 5 | 4 | 5 | 4 | 5 |
| Rendite | 72 | 89 | 103 | 111 | 11 | 16 | 16 | 21 |
| Utile provvisorio del precedente esercizio . | — | — | — | — | — | 1 | — | — |
| Totale passivo e patrimonio ... | 5.595 | 6.164 | 6.673 | 7.275 | 6.218 | 6.648 | 6.224 | 6.684 |
| | | | | | | | | |
| Depositante di titoli e valori | 4.273 | 4.918 | 4.991 | 6.333 | 4.974 | 6.152 | 5.243 | 6.178 |
| ¹ Comprese monete di Stato | 5 | 2 | 1 | 22 | 1 | 24 | 1 | 23 |
| ² Compreso finanziamento ammassi e acquisto grano : | | | | | | | | |
| — aziende di credito | 343 | 363 | 387 | 414 | 393 | 422 | 395 | 424 |
| — istituti speciali | 274 | 279 | 293 | 314 | 286 | 317 | 298 | 320 |
| ³ Comprese anticipazioni a : | | | | | | | | |
| — aziende di credito | 334 | 282 | 308 | 661 | 350 | 565 | 405 | 583 |
| — privati | 2 | 2 | 1 | 1 | 1 | 1 | 1 | 1 |
| ⁴ Compresi BOT | — | 242 | 107 | 108 | 44 | 114 | 114 | 90 |
| ⁵ Compresi biglietti presso il Tesoro | 2 | 2 | 2 | 1 | 1 | n.b. | 1 | n.b. |
| ⁶ Compresi vaglia e assegni | 29 | 21 | 22 | 27 | 16 | 23 | 17 | 19 |

XX - 7. — DEUTSCHE BUNDESBANK

(Millionen DM)

| | 1963 31 Dezember | 1964 31 Dezember | 1965 31 Dezember | 1966 31 Dezember | 1966 6 Mai | 1967 5 Mai | 1966 7 Juni | 1967 7 Juni |
|--|---------------------|---------------------|---------------------|---------------------|---------------|---------------|----------------|----------------|
| AKTIVA | | | | | | | | |
| Gold | 15.138 | 16.731 | 17.371 | 16.905 | 17.339 | 16.911 | 16.971 | 16.907 |
| Guthaben bei ausländischen Banken und Geldmarktanlagen im Ausland | 12.894 | 10.770 | 8.111 | 9.775 | 6.783 | 9.722 | 6.811 | 9.799 |
| Sorten, Auslandswechsel und -schecks ... | 417 | 563 | 892 | 1.084 | 1.052 | 1.426 | 1.065 | 1.494 |
| Kredite an internationale Einrichtungen und Konsolidierungskredite | 2.122 | 2.684 | 3.344 | 3.256 | 3.344 | 3.256 | 3.344 | 2.536 |
| darunter : a) aus der Abwicklung der E.Z.U. | 751 | 615 | 509 | 420 | 508 | 420 | 508 | 420 |
| b) an Weltbank | 1.342 | 1.343 | 1.446 | 1.446 | 1.446 | 1.446 | 1.446 | 1.446 |
| c) an I.W.F. | — | 720 | 1.390 | 1.390 | 1.390 | 1.390 | 1.390 | 670 |
| Deutsche Scheidemünzen | 81 | 116 | 130 | 166 | 142 | 220 | 138 | 226 |
| Postcheckguthaben | 376 | 377 | 409 | 425 | 185 | 210 | 226 | 217 |
| Inlandswechsel | 1.647 | 2.413 | 4.650 | 5.031 | 7.526 | 5.423 | 8.020 | 5.000 |
| Schatzwechsel und unverzinsliche Schatz- anweisungen | 125 | 307 | 345 | 711 | 278 | 4 | 428 | 130 |
| Lombardforderungen | 208 | 646 | 696 | 938 | 904 | 42 | 452 | 67 |
| Kassenkredite | 1.749 | 1.212 | 1.408 | 1.164 | 215 | 21 | 713 | 54 |
| Wertpapiere | 1.222 | 1.176 | 1.151 | 1.095 | 1.149 | 1.091 | 1.149 | 1.091 |
| Ausgleichsforderungen und unverzinsliche Schuldverschreibung | 3.990 | 6.081 | 7.617 | 7.804 | 7.038 | 6.919 | 7.056 | 6.709 |
| Kredite an Bund für Beteiligung an inter- nationalen Einrichtungen | 2.294 | 3.016 | 3.001 | 3.741 | 3.135 | 3.740 | 3.584 | 3.737 |
| Forderungen an Bund wegen Forderungs- erwerb aus Nachkriegswirtschaftshilfe und Änderung der Währungsparität ... | 3.595 | 2.953 | 2.285 | 2.462 | 2.230 | 2.066 | 2.199 | 2.066 |
| Sonstige Aktiva | 406 | 463 | 433 | 357 | 362 | 319 | 415 | 348 |
| | 46.264 | 49.508 | 51.843 | 54.914 | 51.682 | 51.370 | 52.571 | 50.381 |

PASSIVA

| | | | | | | | | |
|---|---------------|---------------|---------------|---------------|---------------|---------------|---------------|---------------|
| Banknotenumlauf | 25.426 | 27.692 | 29.455 | 30.770 | 29.115 | 30.007 | 28.644 | 28.826 |
| Einlagen von | 18.006 | 18.610 | 18.671 | 19.784 | 19.073 | 17.482 | 20.366 | 17.603 |
| Kreditinstituten (einschliesslich Post- scheck- und Postsparkassenämter) ... | 13.607 | 15.143 | 16.241 | 17.386 | 17.118 | 15.054 | 18.107 | 15.349 |
| Öffentlichen Einlegern | 4.126 | 3.215 | 2.165 | 2.109 | 1.722 | 2.190 | 2.018 | 2.012 |
| Andere inländischen Einlegern | 273 | 252 | 265 | 239 | 233 | 238 | 241 | 242 |
| Verbindlichkeiten aus dem Auslandsge- schäft | 270 | 308 | 452 | 552 | 408 | 283 | 423 | 294 |
| Einlagen ausländischer Einleger | 234 | 257 | 418 | 494 | 378 | 254 | 394 | 262 |
| Sonstige | 36 | 51 | 34 | 58 | 30 | 29 | 29 | 32 |
| Rückstellungen | 1.076 | 1.260 | 1.475 | 1.690 | 1.690 | 1.925 | 1.690 | 1.925 |
| Grundkapital | 290 | 290 | 290 | 290 | 290 | 290 | 290 | 290 |
| Rücklagen | 701 | 776 | 861 | 963 | 963 | 1.080 | 963 | 1.080 |
| Sonstige Passiva | 495 | 572 | 639 | 863 | 143 | 303 | 195 | 363 |
| | 46.264 | 49.508 | 51.843 | 54.914 | 51.682 | 51.370 | 52.571 | 50.381 |

XX - 8. — BANQUE NATIONALE SUISSE

(millions de francs suisses)

| | 1963 31 décembre | 1964 31 décembre | 1965 31 décembre | 1966 31 décembre | 1966 6 mai | 1967 5 mai | 1966 7 juin | 1967 7 juin |
|---|---------------------|---------------------|---------------------|---------------------|---------------|---------------|----------------|----------------|
| ACTIF | | | | | | | | |
| Encaisse or | 12.204 | 11.794 | 13.164 | 12.297 | 11.430 | 11.435 | 11.383 | 11.821 |
| Devises | 1.083 | 1.679 | 853 | 2.060 | 608 | 745 | 1.048 | 2.104 |
| Avoirs avec garantie de change auprès de banques d'émission étrangères | — | 431 | 429 | 519 | 489 | 519 | 489 | 174 |
| Portefeuille effets sur la Suisse | 142 | 163 | 139 | 158 | 101 | 101 | 87 | 98 |
| <i>Effets de change</i> | 107 | 138 | 130 | 141 | 101 | 101 | 87 | 98 |
| <i>Bons du Trésor de la Confédération suisse</i> | 35 | 25 | 9 | 17 | ... | ... | ... | ... |
| Avances sur nantissement | 97 | 78 | 39 | 109 | 39 | 33 | 39 | 28 |
| Bons du Trésor étrangers en FS | 207 | 432 | 432 | 432 | 532 | 432 | 432 | 432 |
| Titres | 52 | 65 | 93 | 182 | 125 | 185 | 144 | 186 |
| <i>pouvant servir de couverture</i> | ... | 1 | 2 | ... | 2 | 5 | 2 | 6 |
| <i>autres</i> | 52 | 64 | 91 | 182 | 123 | 180 | 142 | 180 |
| Correspondants : | 71 | 92 | 81 | 97 | 22 | 89 | 55 | 46 |
| <i>en Suisse</i> | 62 | 75 | 66 | 82 | 2 | 49 | 26 | 20 |
| <i>à l'étranger</i> | 9 | 17 | 15 | 15 | 20 | 40 | 29 | 26 |
| Autres postes de l'actif | 35 | 29 | 33 | 68 | 77 | 57 | 72 | 64 |
| Total ... | 13.891 | 14.763 | 15.263 | 15.922 | 13.423 | 13.596 | 13.749 | 14.953 |

PASSIF

| | | | | | | | | |
|--|---------------|---------------|---------------|---------------|---------------|---------------|---------------|---------------|
| Fonds propres | 55 | 56 | 57 | 58 | 58 | 59 | 58 | 59 |
| Billets en circulation | 9.035 | 9.722 | 10.043 | 10.651 | 9.414 | 9.945 | 9.406 | 9.854 |
| Engagements à vue | 3.188 | 3.271 | 3.215 | 3.431 | 2.052 | 1.935 | 2.295 | 3.361 |
| <i>Comptes de virements des banques, du commerce et de l'industrie</i> | 2.700 | 2.908 | 3.005 | 2.982 | 1.642 | 1.498 | 1.894 | 2.874 |
| <i>Autres engagements à vue</i> | 488 | 363 | 210 | 449 | 410 | 437 | 401 | 487 |
| Comptes de virements de banques tempo- rairement liés | 1.035 | 1.035 | 1.035 | 1.035 | 1.035 | 690 | 1.035 | 690 |
| Engagements à terme | 357 | 433 | 602 | 389 | 536 | 600 | 625 | 600 |
| Dépôts obligatoires selon l'arrêté fédéral du 13 mars 1964 | — | 3 | 20 | 2 | 10 | — | 4 | — |
| Autres postes du passif | 221 | 243 | 291 | 356 | 318 | 367 | 326 | 389 |
| Total ... | 13.891 | 14.763 | 15.263 | 15.922 | 13.423 | 13.596 | 13.749 | 14.953 |

XX - 9. — BANQUE DES REGLEMENTS INTERNATIONAUX, A BALE ¹

Situations en millions de francs or

[unités de 0,29032258... gramme d'or fin (art. 5 des statuts)]

Actif

| | 31 décembre 1965 | 31 décembre 1966 | 30 avril 1966 | 30 avril 1967 | 31 mai 1966 | 31 mai 1967 |
|---|---------------------|---------------------|------------------|------------------|----------------|----------------|
| I. Or en lingots et monnayé | 2.283 | 2.583 | 2.898 | 3.270 | 2.824 | 3.362 |
| II. Espèces en caisse et avoirs bancaires à vue | 683 | 975 | 190 | 154 | 76 | 50 |
| III. Bons du Trésor réescomptables | 82 | 70 | 71 | 69 | 71 | 68 |
| IV. Effets div. remobilis. sur dem. | 125 | 75 | 124 | 74 | 125 | 75 |
| V. Dépôts à terme et avances : | 2.935 | 4.108 | 2.450 | 3.489 | 2.590 | 3.544 |
| a) à 3 mois au maximum | 2.060 | 3.282 | 1.637 | 2.772 | 1.676 | 2.882 |
| b) à 3 mois au maximum (or) | 3 | 3 | 3 | — | 3 | — |
| c) de 3 à 6 mois | 603 | 509 | 432 | 365 | 499 | 380 |
| d) de 6 à 9 mois | 25 | 113 | 248 | 215 | 265 | 249 |
| e) de 9 à 12 mois | 118 | 123 | 93 | 137 | 130 | 32 |
| f) à plus d'un an | 126 | 78 | 37 | — | 17 | — |
| VI. Autres effets et titres : | 2.015 | 1.285 | 1.681 | 1.408 | 1.589 | 1.479 |
| 1. Or : | | | | | | |
| a) à 3 mois au maximum | 296 | 293 | 276 | 283 | 278 | 281 |
| b) de 3 à 6 mois | 3 | 10 | 110 | 110 | 112 | 102 |
| c) de 6 à 9 mois | 94 | 94 | 15 | 15 | 12 | 13 |
| d) de 9 à 12 mois | 22 | 23 | 20 | 13 | 18 | 25 |
| e) à plus d'un an | — | — | — | — | — | — |
| 2. Monnaies : | | | | | | |
| a) à 3 mois au maximum | 1.309 | 639 | 904 | 763 | 790 | 829 |
| b) de 3 à 6 mois | 100 | 57 | 190 | 137 | 220 | 154 |
| c) de 6 à 9 mois | 75 | 61 | 46 | 49 | 47 | 41 |
| d) de 9 à 12 mois | 35 | 69 | 53 | 13 | 58 | 9 |
| e) à plus d'un an | 81 | 39 | 67 | 25 | 54 | 25 |
| VII. Actifs divers | 1 | 2 | 8 | 1 | 7 | 1 |
| VIII. Fonds propres utilisés en exécution des accords de La Haye de 1930 pour placem. en Allemagne | 68 | — | — | — | — | — |
| Total actif ... | 8.192 | 9.098 | 7.422 | 8.465 | 7.282 | 8.579 |

Exécution des Accords de La Haye de 1930 :

| Fonds placés en Allemagne : ² | | | | | | |
|---|------------|----------|----------|----------|----------|----------|
| 1. Créances sur la Reichsbank et la Golddiskontbank, effets de la Golddiskontbank et l'administration des chemins de fer et bons de l'administration des postes (échus) | 221 | — | — | — | — | — |
| 2. Effets de bons de Trésor du Gouvernement allemand (échus) | 76 | — | — | — | — | — |
| Total ... | 297 | — | — | — | — | — |

¹ Ne sont pas inclus dans la présente situation l'or sous dossier, les effets et autres titres détenus en garde pour le compte de Banques Centrales et d'autres déposants. N'y sont pas compris l'or sous dossier, les avoirs en banque, les effets et autres titres détenus par la Banque en sa qualité d'Agent de l'Organisation de Coopération et de Développement Economiques (Accord Monétaire Européen), de Tiers Convenu aux termes du contrat de nantissement conclu avec la Haute Autorité de la Communauté Européenne du Charbon et de l'Acier, ainsi que de Mandataire-trustee ou d'Agent financier d'emprunts internationaux.

² Aux termes d'une Convention en date du 9 janvier 1958 conclue entre le Gouvernement de la République fédérale d'Allemagne et la Banque et qui fait partie de l'Accord sur les dettes extérieures allemandes du 27 février 1953, il a été convenu que la Banque ne réclamerait pas avant le 1^{er} avril 1966 le remboursement en principal de ses placements en Allemagne qui sont indiqués ci-dessus, y compris les intérêts arriérés y afférents à la date du 31 décembre 1962.

XX - 9. — BANQUE DES REGLEMENTS INTERNATIONAUX, A BALE ¹

Situations en millions de francs or

[unités de 0,29032258... gramme d'or fin (art. 5 des statuts)]

Passif

| | 31 décembre 1965 | 31 décembre 1966 | 30 avril 1966 | 30 avril 1967 | 31 mai 1966 | 31 mai 1967 |
|---|---------------------|---------------------|------------------|------------------|----------------|----------------|
| I. Capital : | | | | | | |
| Actions libérées de 25 % | 125 | 125 | 125 | 125 | 125 | 125 |
| II. Réserves | 26 | 26 | 26 | 26 | 26 | 26 |
| 1. Fonds de Réserve Légale | 13 | 13 | 13 | 13 | 13 | 13 |
| 2. Fonds de Réserve Générale | 13 | 13 | 13 | 13 | 13 | 13 |
| III. Dépôts (or) : | 4.410 | 4.303 | 3.567 | 3.578 | 3.360 | 4.049 |
| 1. Banques centrales : | | | | | | |
| a) à plus d'un an | — | 34 | — | — | — | — |
| b) de 9 à 12 mois | 203 | 238 | 107 | 89 | 107 | 90 |
| c) de 6 à 9 mois | 69 | — | 35 | 131 | 17 | 103 |
| d) de 3 à 6 mois | 79 | 84 | 209 | 234 | 221 | 194 |
| e) à 3 mois au maximum | 1.656 | 1.163 | 320 | 38 | 291 | 887 |
| f) à vue | 1.836 | 2.254 | 2.419 | 2.527 | 2.246 | 2.215 |
| 2. Autres déposants : | | | | | | |
| a) à plus d'un an | — | — | — | — | — | — |
| b) de 9 à 12 mois | 17 | 100 | — | — | 52 | — |
| c) de 6 à 9 mois | 17 | 90 | 155 | 55 | 155 | 28 |
| d) de 3 à 6 mois | 69 | 86 | 69 | 103 | 121 | 103 |
| e) à 3 mois au maximum | 248 | 86 | 86 | 90 | 43 | 86 |
| f) à vue | 216 | 168 | 167 | 311 | 107 | 343 |
| IV. Dépôts (monnaies) : | 2.943 | 4.056 | 3.072 | 4.020 | 3.137 | 3.531 |
| 1. Banques centrales : | | | | | | |
| a) à plus d'un an | 28 | 19 | 24 | 16 | 24 | 16 |
| b) de 9 à 12 mois | 11 | 52 | 23 | 10 | 6 | 3 |
| c) de 6 à 9 mois | 80 | 105 | 44 | 43 | 82 | 29 |
| d) de 3 à 6 mois | 503 | 325 | 347 | 288 | 491 | 449 |
| e) à 3 mois au maximum | 1.950 | 3.177 | 2.315 | 3.134 | 2.242 | 2.365 |
| f) à vue | 16 | 139 | 13 | 200 | 15 | 99 |
| 2. Autres déposants : | | | | | | |
| a) de 9 à 12 mois | — | — | — | — | — | — |
| b) de 6 à 9 mois | — | — | — | — | — | — |
| c) de 3 à 6 mois | 15 | — | 1 | — | — | 8 |
| d) à 3 mois au maximum | 323 | 209 | 286 | 310 | 255 | 541 |
| e) à vue | 17 | 30 | 19 | 19 | 22 | 21 |
| V. Effets : | 385 | 284 | 344 | 397 | 344 | 528 |
| a) de 9 à 12 mois | — | — | — | — | — | — |
| b) de 6 à 9 mois | 11 | — | — | — | — | — |
| c) de 3 à 6 mois | 41 | 4 | 3 | — | 2 | — |
| d) à 3 mois au maximum | 333 | 280 | 341 | 397 | 342 | 528 |
| VI. Divers | 79 | 78 | 77 | 93 | 42 | 47 |
| VII. Comptes de profits et pertes | 10 | 10 | 10 | 10 | 32 | 42 |
| VIII. Provision pour charges éventuelles | 214 | 216 | 201 | 216 | 216 | 231 |
| <i>Total passif ...</i> | 8.192 | 9.098 | 7.422 | 8.465 | 7.282 | 8.579 |

Exécution des Accords de La Haye de 1930 :

| | | | | | | |
|---|------------|---|---|---|---|---|
| Dépôts à long terme : | 229 | — | — | — | — | — |
| 1. Dépôts des Gouvernements créanciers au Compte de Trust des Annuités ² | 153 | — | — | — | — | — |
| 2. Dépôt du Gouvernement allemand | 76 | — | — | — | — | — |
| Fonds propres utilisés en exécution des Accords (voir ci-dessus) | 68 | — | — | — | — | — |
| <i>Total ...</i> | 297 | — | — | — | — | — |

¹ Ne sont pas inclus dans la présente situation l'or sous dossier, les effets et autres titres détenus en garde pour le compte de Banques Centrales et d'autres déposants. N'y sont pas compris l'or sous dossier, les avoirs en banque, les effets et autres titres détenus par la Banque en sa qualité d'Agent de l'Organisation de Coopération et de Développement Economiques (Accord Monétaire Européen), de Tiers Convenu aux termes du contrat de nantissement conclu avec la Haute Autorité de la Communauté Européenne du Charbon et de l'Acier, ainsi que de Mandataire-trustee ou d'Agent financier d'emprunts internationaux.

² La Banque a reçu de Gouvernements dont les dépôts s'élèvent à l'équivalent de francs or 149.920.380,—, confirmation qu'ils ne pourront lui demander, au titre de tels dépôts le transfert de montants supérieurs à ceux dont elle pourra elle-même obtenir le remboursement et le transfert par l'Allemagne dans les monnaies agréées par la Banque.

VOORNAAMSTE GEBRUIKTE AFKORTINGEN.

| | | |
|-----------------|---------------------|---|
| | A.S.L.K. | Algemene Spaar- en Lijfrentekas. |
| B.I.B. | | Bank voor Internationale Betalingen. |
| B.L.E.U. | | Belgisch-Luxemburgse Economische Unie. |
| | B.P.C. | Bestuur der Postchecks. |
| | B.R.T. | Belgische Radio en Televisie. |
| | D.U.L.B.E.A. | Département d'Economie Appliquée de l'Université Libre de Bruxelles. |
| E.B.U. | | Europese Betalingsunie. |
| E.E.G. | | Europese Economische Gemeenschap. |
| E.G.K.S. | | Europese Gemeenschap voor Kolen en Staal. |
| E.M.A. | | Europees Monetair Akkoord. |
| O.E.S.O. | | Organisatie voor Economische Samenwerking en Ontwikkeling. |
| | FABRIMETAL | Federatie van de Ondernemingen der Metaalverwerkende Nijverheid. |
| F.A.O. | | Food and Agricultural Organization. |
| | FEBELTEX | Federatie der Belgische Textielnijverheid. |
| | H.W.I. | Herdiscontering- en Waarborginstituut. |
| I.A.B. | | Internationaal Arbeidsbureau. |
| I.B.H.O. | | Internationale Bank voor Herstel en Ontwikkeling. |
| I.M.F. | | Internationaal Monetair Fonds. |
| | I.E.S.P.O. | Instituut voor Economisch, Sociaal en Politiek Onderzoek. |
| | M.E.Z. | Ministerie van Economische Zaken. |
| | N.B.B. | Nationale Bank van België. |
| | N.I.S. | Nationaal Instituut voor de Statistiek. |
| | N.K.B. | Nationale Kas voor Beroepskrediet. |
| | N.M.B. | Nationale Maatschappij voor Buurtspoorwegen. |
| | N.M.B.S. | Nationale Maatschappij van Belgische Spoorwegen. |
| | N.M.K.N. | Nationale Maatschappij voor Krediet aan de Nijverheid. |
| | N.M.W.V. | Nationale Maatschappij voor Watervoorziening. |
| O.Y.N. | | Organisatie der Verenigde Naties. |
| | R.L.W. | Regie der Luchtwegen. |
| | R.M.Z. | Rijksdienst voor Maatschappelijke Zekerheid. |
| | R.T.T. | Regie van Telegraaf en Telefoon. |
| | R.Y.A. | Rijksdienst voor Arbeidsvoorziening. |
| | SABENA | Belgische Naamloze Vennootschap tot Exploitatie van het Luchtverkeer. |
| | Y.B.N. | Verbond der Belgische Nijverheid. |
| | Z.K.O.S. | Zelfstandige Kas voor Oorlogsschade. |

CONVENTIONELE TEKENS.

| | |
|------|---------------------------------------|
| — | het gegeven bestaat niet. |
| n.b. | nog niet beschikbaar gegeven. |
| pct. | procent. |
| v | voorlopig. |
| g | gerectificeerd cijfer. |
| r | raming. |
| ... | nihil of te verwaarlozen hoeveelheid. |

STATISTIEKEN

INHOUDSOPGAVE

| | Nummering van de tabellen | | Nummering van de tabellen |
|---|------------------------------|--|------------------------------|
| I. — Bevolking en nationale rekeningen. | | | |
| 1. Bevolking | I - 1 | | |
| 2. Verdeling van het nationaal produkt over de produktiefactoren | I - 2 | | |
| 3. B.N.P. berekend door ontleding van de voortbrenging tegen marktprijzen | I - 3 | | |
| 4. Besteding van het nationaal produkt : | | | |
| a) Ramingen in courante prijzen | I - 4a | | |
| b) In prijzen van 1953 indexcijfers | I - 4b | | |
| II. — Tewerkstelling en werkloosheid. | | | |
| 1. Indexcijfers van de tewerkstelling in de nijverheid (arbeiders) | II - 1 | | |
| 2. Werkloosheid — Algemene gegevens | II - 2 | | |
| 3. Werkloosheid — Daggemiddelden van het aantal gecontroleerde werklozen | II - 3 | | |
| III. — Landbouw en visserij. | | | |
| 1. Landbouwproductie | III - 1 | | |
| 2. Zeevisserij — Voornaamste vissoorten aangevoerd in de Belgische havens | III - 2 | | |
| IV. — Nijverheid. | | | |
| 1. a) Algemene indexcijfers van de industriële productie | IV - 1a | | |
| 2. Indexcijfers van de industriële productie (voornaamste sectoren) | IV - 2 | | |
| 3. Energie | IV - 3 | | |
| 4. Metaalproductie | IV - 4 | | |
| 5. Bouwnijverheid : jaarcijfers | IV - 5 | | |
| 6. Bouwnijverheid : maandcijfers | IV - 6 | | |
| 7. Vergelijkende evolutie van de industriële productie der E.E.G.-landen | IV - 7 | | |
| V. — Diensten. | | | |
| 1. Vervoer : | | | |
| a) Bedrijvigheid van de N.M.B.S., de N.M.B. en de Sabena | V - 1a | | |
| b) Zeevaart | V - 1b | | |
| c) Binnenscheepvaart | V - 1c | | |
| 2. Toerisme | V - 2 | | |
| 3. Binnenlandse handel : | | | |
| a) Verkoopindexcijfers | V - 3a | | |
| b) Verkoop op afbetaling | V - 3b | | |
| VI. — Inkomens. | | | |
| 1. Bezoldigingen van de arbeiders | VI - 1 | | |
| 2. Gemiddelde verdiende bruto-uurlonen in de nijverheid | VI - 2 | | |
| VII. — Prijzen en prijsindexcijfers. | | | |
| 1. Groothandelsprijzen op de wereldmarkten | VII - 1 | | |
| 2. Indexcijfers van de groothandelsprijzen op de wereldmarkten | VII - 2 | | |
| 3. Indexcijfers van de groothandelsprijzen in België ... | VII - 3 | | |
| 4. Indexcijfers van de kleinhandelsprijzen in België ... | VII - 4 | | |
| VIII. — Buitenlandse handel van de B.L.E.U. | | | |
| 1. Algemene tabel | VIII - 1 | | |
| 2. Uitvoer volgens goederengroepen | VIII - 2 | | |
| 3. Invoer volgens goederengroepen | VIII - 3 | | |
| 4. a) Indexcijfers van de gemiddelde waarden per eenheid | VIII - 4a | | |
| b) Indexcijfers van het volume | VIII - 4b | | |
| 5. Geografische spreiding | VIII - 5 | | |
| IX. — Betalingsbalans van de B.L.E.U. | | | |
| 1. Jaarcijfers | IX - 1 | | |
| 2. Saldi per kwartaal | IX - 2 | | |
| 3. Ontvangsten en uitgaven per kwartaal en samengevoegde maandsaldi | IX - 3 | | |
| X. — Valutamarkt. | | | |
| 1. Officiële wisselkoersen vastgesteld door de in Verrekeningskamer te Brussel vergaderde bankiers ... | X - 1 | | |
| 2. Valuta's van de lidstaten van de E.M.A. | X - 2 | | |
| XI. — Rijksfinanciën. | | | |
| 1. Ontvangsten en uitgaven van de Schatkist voortvloeiend uit de begrotingsverrichtingen | XI - 1 | | |
| 2. Schatkistimpasse en financiering ervan | XI - 2 | | |
| 3. Nettofinancieringsbehoeften van de staat en hun dekking | XI - 3 | | |
| 4. Belastingontvangsten (per begrotingsjaar) | XI - 4 | | |
| 5. Indeling van de belastingontvangsten | XI - 5 | | |
| 6. Belastingontvangsten zonder onderscheid van begrotingsjaar | XI - 6 | | |
| XII. — Vorderingen en schulden in de Belgische economie. | | | |
| 1. a) Uitstaande vorderingen en schulden op 31 december 1963 | XII - 1a | | |
| b) Uitstaande vorderingen en schulden op 31 december 1964 | XII - 1b | | |
| 2. Beweging van de vorderingen en schulden in 1964 ... | XII - 2 | | |
| 3. a) Uitstaande vorderingen en schulden op 31 december 1963 (totalen per sector) | XII - 3a | | |
| b) Uitstaande vorderingen en schulden op 31 december 1964 (totalen per sector) | XII - 3b | | |
| 4. Beweging van de vorderingen en schulden in 1964 (totalen per sector) | XII - 4 | | |
| XIII. — Geldscheppende instellingen. | | | |
| 1. Gezamenlijke balansen van de geldscheppende instellingen | XIII - 1 | | |
| 2. De balansen van de Nationale Bank van België, van de geldscheppende openbare instellingen en de Depositobanken : | | | |
| a) Nationale Bank van België (Driemaandelijke en maandelijke cijfers) | XIII - 2a | | |
| b) Geldscheppende openbare instellingen | XIII - 2b | | |
| c) Depositobanken | XIII - 2c | | |
| d) Totaal der geldscheppende instellingen | XIII - 2d | | |
| 3. Oorzaken van de veranderingen in de geldhoeveelheid | XIII - 3 | | |
| 4. Geldhoeveelheid | XIII - 4 | | |
| 5. Goudvoorraad en nettodeviezenpositie van de geldscheppende instellingen | XIII - 5 | | |
| 6. Balansen van de Nationale Bank van België (1951-1958) | XIII - 6 | | |
| Balansen van de Nationale Bank van België (sedert 1959) | XIII - 6 | | |
| Weekstaten van de Nationale Bank van België | XIII - 6 | | |

| | Nummering van de tabellen | | Nummering van de tabellen |
|--|------------------------------|--|------------------------------|
| 7. Verrichtingen in postrekening | XIII - 7 | 3. Rentevoet van de Schatkistcertificaten en van de certificaten van het Rentenfonds | XIX - 3 |
| 8. Algemene staat der banken | XIII - 8 | 4. Rentetarief voor deposito's in Belgische franken bij de banken en bij de Algemene Spaar- en Lijf- rentekas | XIX - 4 |
| 9. Gezamenlijke betalingen door middel van direct op- eisbare bankdeposito's in Belgische franken en van tegoeden in postrekening | XIII - 9 | 5. Rendement van de vast rentende waarden op de beurs te Brussel | XIX - 5 |
| XIV. — Niet geldscheppende financiële instel- lingen. | | | |
| 4. Voornaamste activa en passiva van het Rentenfonds | XIV - 4 | XX. — Buitenlandse Circulatiebanken. | |
| 5. Algemene Spaar- en Lijfrentekas : | | 1. Discontovoet | XX - 1 |
| a) Beweging van de inlagen | XIV - 5a | 2. Banque de France | XX - 2 |
| b) Voornaamste posten uit de balansen van de Spaarkas | XIV - 5b | 3. Bank of England | XX - 3 |
| c) Voornaamste posten uit de balansen van de Lijfrentekas | XIV - 5c | 4. Federal Reserve Banks | XX - 4 |
| d) Voornaamste posten uit de balansen van de Levensverzekeringskas | XIV - 5d | 5. De Nederlandsche Bank | XX - 5 |
| 6. Particuliere spaarkassen | XIV - 6 | 6. Banca d'Italia | XX - 6 |
| 7. Nationale Maatschappij voor Krediet aan de Nijver- heid | XIV - 7 | 7. Deutsche Bundesbank | XX - 7 |
| 8. Gemeentekrediet van België | XIV - 8 | 8. Banque Nationale Suisse | XX - 8 |
| 9. Levensverzekeringsmaatschappijen | XIV - 9 | 9. Banque des Règlements internationaux | XX - 9 |
| 10. Hypotheekinschrijvingen | XIV - 10 | Voornaamste gebruikte afkortingen. | |
| XV. — Belangrijkste vormen van de besparingen van particulieren en ondernemingen be- schikbaar in de Belgische volkshuishouding | | | |
| XV | | Grafieken. | |
| XVI. — Emissies en schulden van de overheids- sector. | | | |
| 1 Emissies in Belgische franken op lange en halflange termijn | XVI - 1 | I - 4. — B.N.P. berekend door ontleding van de bestedingen | I - 4a en b |
| 2. Voornaamste emissies op lange en halflange termijn van de overheidssector | XVI - 2 | II - 3. — Daggemiddelden van het aantal gecon- troleerde werklozen | II - 3 |
| 3. Staatsschuld | XVI - 3 | IV - 1. — Resultaten der conjunctuurenquêtes ... | IV - 1 |
| 4. Indeling van de schuld in Belgische franken op lange en halflange termijn van de overheidssector | XVI - 4 | IV - 2. — Indexcijfers van de industriële pro- ductie | IV - 2 |
| XVII. — Effecten van de particuliere sector. | | | |
| 1. Evolutie van de omzet, de noteringen en het rende- ment van de beurswaarden | XVII - 1 | IV - 7. — Vergelijkende evolutie van de indus- triële productie der E.E.G.-landen | IV - 7 |
| 2. Rendement van de vennootschappen op aandelen — jaarcijfers | XVII - 2 | VI - 1. — Bezoldigingen van de arbeiders. — Indexcijfer van de gemiddelde brutoverdienste per gewerkt uur ... | VI - 1 |
| 3. Rendement van de vennootschappen op aandelen — cumulatieve maandcijfers | XVII - 3 | VII - 3. — Indexcijfers van de groothandels- prijzen in België | VII - 3 |
| 4. Uitgifte van vennootschappen — jaarcijfers | XVII - 4 | VII - 4. — Indexcijfers van de kleinhandels- prijzen in België | VII - 4 |
| 5. Uitgifte van vennootschappen — maandelijks cijfers | XVII - 5 | VIII — Buitenlandse handel van de B.L.E.U. | VIII |
| XVIII. — Geldmarkt. | | | |
| 1. Markt van het daggeld en van het geld op zeer korte termijn | XVIII - 1 | XI - 6. — Belastingontvangsten zonder onder- scheid van begrotingsjaar | XI - 6 |
| 3. Bedrijvigheid van de verrekeningskamers | XVIII - 3 | XIII - 3. — Geldhoeveelheid en quasi-monetaire liquiditeiten | XIII - 3 |
| XIX. — Disconto-, rente- en rendementspercen- tages. | | | |
| 1. Disconto- en rentetarief van de Nationale Bank van België | XIX - 1 | XIII - 9. — Gezamenlijke betalingen door middel van direct opeisbare bankdeposito's in Belgische franken en van tegoe- den in postrekening. — Verhouding van de omzet tot de hoeveelheid ... | XIII - 9 |
| 2. Daggeldrente | XIX - 2 | XIV - 5a — Algemene Spaar- en Lijfrentekas — Beweging van de inlagen | XIV - 5a |
| | | XVII - 1. — Indexcijfers van de aandelennoterin- gen op de contantmarkt | XVII - 1 |



D R U K K E R I J
D E R N A T I O N A L E B A N K V A N B E L G I E
H O O F D I N G E N I E U P V A N D E D R U K K E R I J
C H . A U S S E M S
N A T I E N S Q U A R E 1 7 , B R U S S E L 5