

Ce bulletin est publié à titre documentaire et objectif.
Les articles traduisent l'opinion de leurs auteurs, sans engager celle de la Banque.

SOMMAIRE : La balance des paiements de l'Union Economique Belgo-Luxembourgeoise au premier semestre de 1967
— Bibliographie relative aux problèmes économiques et financiers intéressant la Belgique — Législation économique — Statistiques.

LA BALANCE DES PAIEMENTS DE L'UNION ECONOMIQUE BELGO-LUXEMBOURGEOISE AU PREMIER SEMESTRE DE 1967

Les opérations courantes et les mouvements de capitaux de l'Union Economique Belgo-Luxembourgeoise se sont soldés, compte tenu des erreurs et omissions, par un excédent de 4,7 milliards de francs au premier semestre de 1967, contre un déficit de 1,8 milliard et de 4,6 milliards respectivement aux premier et second semestres de 1966.

C'est l'évolution favorable du solde des transactions courantes et, subsidiairement, du solde des transactions en capital des entreprises et particuliers qui a amené le retournement du solde global de la balance des paiements malgré une accentuation des sorties nettes au titre des opérations en capital des pouvoirs publics.

D'un déficit de 1,6 milliard au premier semestre de 1966 et de 3,2 milliards au second, la balance courante est passée à un boni de 6,9 milliards au premier semestre de 1967. D'une part, le déficit des opérations sur marchandises, qui avait été de 0,3 milliard et 2,9 milliards aux premier et deuxième semestres de 1966, a fait place à un surplus de 6,9 milliards au premier semestre de 1967. D'autre part, les transactions sur services, qui avaient

été approximativement équilibrées au premier semestre de 1966 et en excédent de 0,9 milliard au second, ont laissé un boni de 1,8 milliard au premier semestre de 1967.

Le plafonnement de l'activité économique en Belgique et, corollairement, la très faible progression des diverses composantes de la demande intérieure, à l'exception de celle de l'Etat, se sont traduits par une nette décélération du taux de progression des dépenses d'importation qui, par rapport à la période correspondante de l'année antérieure, est revenu de 12,4 et 8,6 p.c. aux premier et second semestres de 1966 à 2,6 p.c. seulement au premier semestre de 1967. Cette évolution des importations s'explique aussi par le repli des cours mondiaux des matières premières qui a entraîné une baisse des valeurs unitaires moyennes à l'importation au premier semestre de 1967 par rapport à chacun des semestres de 1966 et qui, corrélativement, peut avoir incité des entreprises à réduire des stocks de produits de base.

Le rythme d'expansion des recettes d'exportation, qui avait déjà subi en 1966 l'incidence de l'évolution économique moins favorable en

Tableau I.

Balance générale des paiements de l'Union Economique Belgo-Luxembourgeoise
(milliards de francs)

| | 1966 | | | | | | | | | 1967 | | |
|---|--------------|--------------|--------------|--------------|--------------|--------------|--------------|--------------|--------------|--------------|--------------|--------------|
| | 1er semestre | | | 2e semestre | | | Année | | | 1er semestre | | |
| | Recettes | Dépenses | Solde | Recettes | Dépenses | Solde | Recettes | Dépenses | Solde | Recettes | Dépenses | Solde |
| 1. Transactions sur biens et services : | | | | | | | | | | | | |
| 1.1 Opérations sur marchandises : | | | | | | | | | | | | |
| 1.11 Exportations et importations ¹ ... | 130,9 | 138,6 | - 7,7 | 135,5 | 144,4 | - 8,9 | 266,4 | 283,0 | - 16,6 | 141,6 | 142,3 | - 0,7 |
| 1.12 Travail à façon | 5,3 | 1,2 | + 4,1 | 5,4 | 1,4 | + 4,0 | 10,7 | 2,6 | + 8,1 | 5,7 | 1,5 | + 4,2 |
| 1.13 Opérations d'arbitrage (nettes) .. | 3,3 | — | + 3,3 | 2,0 | — | + 2,0 | 5,3 | — | + 5,3 | 3,4 | — | + 3,4 |
| 1.2 Or non monétaire | ... | 0,8 | - 0,8 | 0,1 | 0,8 | - 0,7 | 0,1 | 1,6 | - 1,5 | 0,2 | 1,2 | - 1,0 |
| 1.3 Frets et assurances pour le transport de marchandises ² | 6,1 | 6,2 | - 0,1 | 6,5 | 6,7 | - 0,2 | 12,6 | 12,9 | - 0,3 | 6,8 | 6,2 | + 0,6 |
| 1.4 Autres frais de transport | 2,2 | 2,0 | + 0,2 | 2,6 | 2,4 | + 0,2 | 4,8 | 4,4 | + 0,4 | 2,5 | 2,2 | + 0,3 |
| 1.5 Déplacements à l'étranger | 5,1 | 6,9 | - 1,8 | 6,4 | 9,1 | - 2,7 | 11,5 | 16,0 | - 4,5 | 5,5 | 7,8 | - 2,3 |
| 1.6 Revenus d'investissements | 6,7 | 7,1 | - 0,4 | 8,5 | 7,0 | + 1,5 | 15,2 | 14,1 | + 1,1 | 7,3 | 7,9 | - 0,6 |
| 1.7 Transactions des pouvoirs publics non comprises ailleurs | 3,3 | 3,2 | + 0,1 | 3,0 | 2,9 | + 0,1 | 6,3 | 6,1 | + 0,2 | 4,8 | 3,5 | + 1,3 |
| 1.8 Autres : | | | | | | | | | | | | |
| 1.81 Ouvriers frontaliers | 2,6 | 0,7 | + 1,9 | 2,8 | 0,7 | + 2,1 | 5,4 | 1,4 | + 4,0 | 3,0 | 0,8 | + 2,2 |
| 1.82 Autres | 10,6 | 10,6 | ... | 11,4 | 11,5 | - 0,1 | 22,0 | 22,1 | - 0,1 | 12,1 | 11,8 | + 0,3 |
| Total 1 ... | 176,1 | 177,3 | - 1,2 | 184,2 | 186,9 | - 2,7 | 360,3 | 364,2 | - 3,9 | 192,9 | 185,2 | + 7,7 |
| 2. Transferts : | | | | | | | | | | | | |
| 2.1 Transferts privés | 3,3 | 2,6 | + 0,7 | 3,8 | 2,9 | + 0,9 | 7,1 | 5,5 | + 1,6 | 3,4 | 3,0 | + 0,4 |
| 2.2 Transferts de l'Etat | 0,1 | 1,2 | - 1,1 | 0,2 | 1,6 | - 1,4 | 0,3 | 2,8 | - 2,5 | 0,1 | 1,3 | - 1,2 |
| Total 2 ... | 3,4 | 3,8 | - 0,4 | 4,0 | 4,5 | - 0,5 | 7,4 | 8,3 | - 0,9 | 3,5 | 4,3 | - 0,8 |
| 3. Mouvement des capitaux des pouvoirs publics : | | | | | | | | | | | | |
| 3.1 Etat : | | | | | | | | | | | | |
| 3.11 Engagements : | | | | | | | | | | | | |
| 3.111 Amortissem. contractuels .. | — | 1,1 | - 1,1 | — | 0,7 | - 0,7 | — | 1,8 | - 1,8 | — | 1,0 | - 1,0 |
| 3.112 Autres opérations | 1,6 | 2,4 | - 0,8 | 3,6 | 3,2 | + 0,4 | 5,0 | 5,4 | - 0,4 | 1,3 | 5,4 | - 4,1 |
| 3.12 Avoirs | 0,1 | ... | + 0,1 | ... | 0,4 | - 0,4 | 0,1 | 0,4 | - 0,3 | ... | 0,1 | - 0,1 |
| 3.2 Autres pouvoirs publics : | | | | | | | | | | | | |
| 3.21 Engagements | ... | ... | ... | ... | ... | ... | ... | ... | ... | ... | 0,4 | - 0,4 |
| 3.22 Avoirs | ... | ... | ... | ... | ... | ... | ... | ... | ... | ... | ... | ... |
| Total 3 ... | 1,7 | 3,5 | - 1,8 | 3,6 | 4,3 | - 0,7 | 5,1 | 7,6 | - 2,5 | 1,3 | 6,9 | - 5,6 |
| 4. Mouvement des capitaux des entreprises et particuliers : | | | | | | | | | | | | |
| 4.1 Organismes publics d'exploitation | 0,7 | 0,2 | + 0,5 | 0,3 | 0,1 | + 0,2 | 1,0 | 0,3 | + 0,7 | ... | 0,9 | - 0,9 |
| 4.2 Intermédiaires financiers non monétaires du secteur public | 1,6 | 0,5 | + 1,1 | 0,4 | 0,5 | - 0,1 | 2,0 | 1,0 | + 1,0 | 3,0 | 1,2 | + 1,8 |
| 4.3 Secteur privé (chiffres nets) : | | | | | | | | | | | | |
| 4.31 Investissements et placements belgo-luxembourg. à l'étranger : | | | | | | | | | | | | |
| 4.311 Valeurs mobilières | — | 3,6 | - 3,6 | — | 2,9 | - 2,9 | — | 6,5 | - 6,5 | — | 2,3 | - 2,3 |
| 4.312 Investissements directs ... | 0,3 | — | + 0,3 | — | 0,7 | - 0,7 | — | 0,4 | - 0,4 | — | 1,6 | - 1,6 |
| 4.313 Immeubles | — | 0,8 | - 0,8 | — | 0,9 | - 0,9 | — | 1,7 | - 1,7 | — | 0,8 | - 0,8 |
| 4.314 Autres | 0,3 | — | + 0,3 | — | 0,6 | - 0,6 | — | 0,3 | - 0,3 | 0,6 | — | + 0,6 |
| 4.32 Investissements et placements étrangers en U.E.B.L. : | | | | | | | | | | | | |
| 4.321 Valeurs mobilières | — | 0,2 | - 0,2 | — | ... | ... | — | 0,2 | - 0,2 | 0,8 | — | + 0,8 |
| 4.322 Investissements directs ... | 4,2 | — | + 4,2 | 2,8 | — | + 2,8 | 7,0 | — | + 7,0 | 3,4 | — | + 3,4 |
| 4.323 Immeubles | — | 0,2 | - 0,2 | — | 0,1 | - 0,1 | — | 0,3 | - 0,3 | — | 0,1 | - 0,1 |
| 4.324 Autres | — | ... | ... | 0,7 | — | + 0,7 | 0,7 | — | + 0,7 | 0,7 | — | + 0,7 |
| 4.33 Investissements et placements non ventilés | 0,3 | — | + 0,3 | 0,3 | — | + 0,3 | 0,6 | — | + 0,6 | 0,2 | — | + 0,2 |
| Total 4 ... | 7,4 | 5,5 | + 1,9 | 4,5 | 5,8 | - 1,3 | 11,3 | 10,7 | + 0,6 | 8,7 | 6,9 | + 1,8 |
| 5. Erreurs et omissions (nettes) | — | 0,3 | - 0,3 | 0,6 | — | + 0,6 | 0,3 | — | + 0,3 | 1,6 | — | + 1,6 |
| Total 1 à 5 ... | 188,6 | 190,4 | - 1,8 | 196,9 | 201,5 | - 4,6 | 384,4 | 390,8 | - 6,4 | 208,0 | 203,3 | + 4,7 |
| 6. Financement du total : | | | | | | | | | | | | |
| 6.1 Refinancement en dehors des organismes monétaires de créances commerciales sur l'étranger | — | — | - 0,9 | — | — | - 0,2 | — | — | - 1,1 | — | — | + 1,2 |
| 6.2 Mouvement des avoirs extérieurs nets des organismes monétaires : | | | | | | | | | | | | |
| 6.21 Banque Nationale | — | — | + 0,2 | — | — | + 1,5 | — | — | + 1,7 | — | — | + 4,8 |
| 6.22 Autres | — | — | - 1,1 | — | — | - 5,9 | — | — | - 7,0 | — | — | - 1,3 |

1 Pour une partie des exportations et importations, les chiffres sont c.i.f., c'est-à-dire qu'ils comprennent les frets et assurances pour le transport des marchandises.
2 Cette rubrique ne comprend, en recettes et en dépenses, qu'une partie des frets et assurances perçus ou payés pour le transport des marchandises. L'autre partie n'a pu être dissociée des exportations ou importations auxquelles elle se rapporte et est donc englobée dans les recettes et dépenses de la rubrique 1.11 « Exportations et importations » (cf. note 1).

République fédérale d'Allemagne et aux Pays-Bas, ne s'est pas modifié sensiblement au premier semestre de 1967.

En conséquence, le déficit habituel sur les opérations d'importation et d'exportation de marchandises est revenu à un niveau très faible au premier semestre de 1967 : il a été de 0,7 milliard, contre 7,7 et 8,9 milliards aux premier et second semestres de 1966.

Les recettes nettes des autres opérations sur marchandises, à savoir le travail à façon et les opérations d'arbitrage, ont légèrement augmenté : elles ont atteint 7,6 milliards au premier semestre de 1967, contre respectivement 7,4 et 6 milliards aux premier et second semestres de 1966.

Quant à l'évolution favorable du solde des transactions sur services, elle résulte de l'amélioration du solde des opérations de frets et d'assurances de marchandises, concurremment

au ralentissement de la progression des importations, et de celui des transactions des pouvoirs publics, amélioration qui n'a été que partiellement compensée par l'élargissement du solde négatif des déplacements à l'étranger.

Le déficit des opérations de transferts s'est quelque peu élargi, en raison de la réduction des recettes nettes au titre des transferts privés.

L'ensemble des transactions en capital a laissé un solde déficitaire de 3,8 milliards au premier semestre de 1967, contre une entrée nette de 0,1 milliard au premier semestre et une sortie nette de 2 milliards au second semestre de 1966.

Les recettes et dépenses résultant du mouvement des capitaux de l'Etat et des autres pouvoirs publics sont ventilées au tableau II suivant qu'elles concernent des avoirs ou des engagements et suivants que ceux-ci ou

Tableau II.

Rubriques 3.1 et 3.2 « Mouvement des capitaux des pouvoirs publics »

(milliards de francs)

| | 1966 | | | | | | | | | 1967 | | |
|---|--------------|----------|-------|-------------|----------|-------|----------|----------|-------|--------------|----------|-------|
| | 1er semestre | | | 2e semestre | | | Année | | | 1er semestre | | |
| | Recettes | Dépenses | Solde | Recettes | Dépenses | Solde | Recettes | Dépenses | Solde | Recettes | Dépenses | Solde |
| 3.1 Etat : | | | | | | | | | | | | |
| Engagements envers l'étranger : | | | | | | | | | | | | |
| A plus d'un an : | | | | | | | | | | | | |
| Emissions | 1,3 | ... | + 1,3 | 2,0 | ... | + 2,0 | 3,3 | ... | + 3,3 | 1,0 | ... | + 1,0 |
| Remboursements | ... | 3,2 | - 3,2 | ... | 3,9 | - 3,9 | ... | 7,1 | - 7,1 | ... | 3,2 | - 3,2 |
| A court terme | 0,3 | 0,3 | ... | 1,6 | ... | + 1,6 | 1,7 | 0,1 | + 1,6 | 0,3 | 3,2 | - 2,9 |
| Avoirs sur l'étranger : | | | | | | | | | | | | |
| Prêts à long terme à des Etats étrangers et des organismes internationaux | 0,1 | ... | + 0,1 | ... | 0,1 | - 0,1 | 0,1 | 0,1 | ... | ... | 0,1 | - 0,1 |
| Participations | — | ... | ... | — | 0,3 | - 0,3 | — | 0,3 | - 0,3 | — | ... | ... |
| Créances à court terme | ... | ... | ... | ... | ... | ... | ... | ... | ... | ... | ... | ... |
| 3.2 Autres pouvoirs publics : | | | | | | | | | | | | |
| Engagements envers l'étranger : | | | | | | | | | | | | |
| A plus d'un an : | | | | | | | | | | | | |
| Emissions | ... | ... | ... | ... | ... | ... | ... | ... | ... | ... | ... | ... |
| Remboursements | ... | ... | ... | ... | ... | ... | ... | ... | ... | ... | 0,4 | - 0,4 |
| A court terme | ... | ... | ... | ... | ... | ... | ... | ... | ... | ... | ... | ... |
| Avoirs sur l'étranger : | | | | | | | | | | | | |
| A plus d'un an | ... | ... | ... | ... | ... | ... | ... | ... | ... | ... | ... | ... |
| A court terme | ... | ... | ... | ... | ... | ... | ... | ... | ... | ... | ... | ... |

ceux-là sont à plus d'un an ou à court terme. Un détail, par monnaie, des prêts, participations et emprunts de l'Etat à plus d'un an, est donné au tableau III. En

outre, une réconciliation du mouvement des engagements de l'Etat et de celui de la dette publique en monnaies étrangères est donnée au tableau IV.

Tableau III.

Ventilation, par monnaie, des prêts, participations et emprunts de l'Etat à plus d'un an

(milliards de francs)

| Entrée de capital : + Sortie de capital : - | 1966 | | | | | | 1967 | |
|--|-------------------------------|----------|-------------------------------|----------|-------------------------------|----------|-------------------------------|----------|
| | 1er semestre | | 2e semestre | | Année | | 1er semestre | |
| | Prêts. Partici- pations | Emprunts | Prêts. Partici- pations | Emprunts | Prêts. Partici- pations | Emprunts | Prêts. Partici- pations | Emprunts |
| <i>Prélèvements :</i> | | | | | | | | |
| Francs belges | ... | ... | - 0,4 | ... | - 0,4 | ... | - 0,1 | ... |
| Dollars américains ... | ... | + 1,3 | ... | + 1,5 | ... | + 2,8 | ... | + 1,0 |
| Lires | ... | ... | ... | + 0,5 | ... | + 0,5 | ... | ... |
| Total ... | ... | + 1,3 | - 0,4 | + 2,0 | - 0,4 | + 3,3 | - 0,1 | + 1,0 |
| <i>Remboursements :</i> | | | | | | | | |
| Deutsche Mark | + 0,1 | - 0,5 | ... | - 1,4 | + 0,1 | - 1,9 | ... | ... |
| Florins | ... | - 0,2 | ... | - 0,2 | ... | - 0,4 | ... | - 0,1 |
| Dollars américains ... | ... | - 2,2 | ... | - 2,3 | ... | - 4,5 | ... | - 2,9 |
| Francs suisses | ... | - 0,2 | ... | ... | ... | - 0,2 | ... | - 0,1 |
| Dollars canadiens ... | ... | - 0,1 | ... | ... | ... | - 0,1 | ... | - 0,1 |
| Total ... | + 0,1 | - 3,2 | ... | - 3,9 | + 0,1 | - 7,1 | ... | - 3,2 |
| <i>Solde :</i> | | | | | | | | |
| Deutsche Mark | + 0,1 | - 0,5 | ... | - 1,4 | + 0,1 | - 1,9 | ... | ... |
| Francs belges | ... | ... | - 0,4 | ... | - 0,4 | ... | - 0,1 | ... |
| Florins | ... | - 0,2 | ... | - 0,2 | ... | - 0,4 | ... | - 0,1 |
| Dollars américains ... | ... | - 0,9 | ... | - 0,8 | ... | - 1,7 | ... | - 1,9 |
| Francs suisses | ... | - 0,2 | ... | ... | ... | - 0,2 | ... | - 0,1 |
| Dollars canadiens ... | ... | - 0,1 | ... | ... | ... | - 0,1 | ... | - 0,1 |
| Lires | ... | ... | ... | + 0,5 | ... | + 0,5 | ... | ... |
| Total ... | + 0,1 | - 1,9 | - 0,4 | - 1,9 | - 0,3 | - 3,8 | - 0,1 | - 2,2 |

Comme au cours de chacun des semestres de 1966, mais dans une mesure beaucoup plus importante, l'Etat a réduit au premier semestre de 1967 son endettement net direct envers l'étranger. Il a effectué des remboursements à concurrence de 2,2 milliards sur sa dette à plus d'un an logée à l'étranger et à concurrence de 2,9 milliards sur sa dette à moins d'un an; la contraction de la dette à court terme correspond approximativement à celle de la dette en francs belges logée à l'étranger.

L'incidence de ces remboursements de 5,1 milliards sur l'endettement total de l'Etat envers l'étranger a été, en partie, compensée par celle de l'augmentation du recours indirect de l'Etat à l'étranger, c'est-à-dire la progression de l'encours des certificats de trésorerie que les banques belges financent

au moyen de ressources obtenues à l'étranger. D'une part, les banques ont accru leur portefeuille de certificats de trésorerie en devises, d'autre part, elles ont réduit, mais dans une mesure moindre, le montant des certificats « swap » en francs belges. L'évolution de ce recours indirect de l'Etat aux marchés étrangers, du fait qu'il implique un endettement des banques envers l'étranger, s'est traduit dans la balance des paiements par une diminution des avoirs extérieurs nets de ces organismes qui trouve, toutes choses égales d'ailleurs, sa contrepartie dans une progression de ceux de la Banque Nationale.

Si l'Etat a pu réduire par solde son recours global aux marchés étrangers, c'est parce qu'il a trouvé sur le marché belge et notamment auprès de certains intermédiaires financiers

Tableau IV.

**Mouvement de la dette publique en monnaies étrangères
et mouvement des engagements de l'Etat envers l'étranger**

(milliards de francs)

| | 1966 | | | 1967 |
|--|--------------|-------------|---------|--------------|
| | 1er semestre | 2e semestre | Année | 1er semestre |
| <i>Dette à plus d'un an :</i> | | | | |
| Dette publique en monnaies étrangères ¹ | - 1,0 | + 0,1 | - 0,9 | - 1,6 |
| <i>Moins</i> : Dette publique en monnaies étrangères logée dans les banques belges | -(+0,7) | -(+2,2) | -(+2,9) | -(+0,5) |
| Dette publique en monnaies étrangères recensée dans la balance des paiements | - 1,7 | - 2,1 | - 3,8 | - 2,1 |
| Dette publique en francs belges que l'on sait être logée à l'étranger | ... | ... | ... | ... |
| Divers | - 0,2 | + 0,2 | ... | - 0,1 |
| Engagements de l'Etat envers l'étranger . | - 1,9 | - 1,9 | - 3,8 | - 2,2 |
| <i>Dette à un an au plus :</i> | | | | |
| Dette publique en monnaies étrangères ¹ | + 1,5 | + 3,3 | + 4,8 | + 6,1 |
| <i>Moins</i> : Dette publique en monnaies étrangères logée dans les banques belges | -(+1,5) | -(+3,3) | -(+4,8) | -(+5,7) |
| Dette publique en monnaies étrangères recensée dans la balance des paiements | ... | ... | ... | + 0,4 |
| Dette publique en francs belges que l'on sait être logée à l'étranger | - 0,2 | + 1,8 | + 1,6 | - 3,1 |
| Divers | + 0,2 | - 0,2 | ... | - 0,2 |
| Engagements de l'Etat envers l'étranger . | ... | + 1,6 | + 1,6 | - 2,9 |

¹ Y compris la dette congolaise garantie.

du secteur public plus que les montants qui lui étaient nécessaires pour couvrir ses besoins de financement, pourtant en expansion.

Le mouvement des capitaux des entreprises et particuliers s'est soldé, au premier semestre de 1967, par un boni de 1,8 milliard, contre un boni de 1,9 milliard au premier semestre de 1966 et un déficit de 1,3 milliard au second semestre. Parmi ces mouvements de capitaux, il faut distinguer les opérations des organismes publics d'exploitation et des intermédiaires financiers non monétaires du secteur public et les opérations du secteur privé.

Le tableau V donne une ventilation des recettes et des dépenses au titre des opérations en capital des organismes publics d'exploitation et des intermédiaires financiers non monétaires du secteur public, selon qu'elles concernent des avoirs ou des engagements et suivant que ceux-ci ou ceux-là sont à plus d'un an ou à court terme.

Les emprunts des intermédiaires financiers non monétaires du secteur public se sont élevés à 3 milliards; ils comprennent à concurrence de 0,6 milliard du call money obtenu d'organismes étrangers et à concurrence de 2,4 milliards des émissions à plus d'un an effectuées notamment par la Société Nationale de Crédit à l'Industrie et par l'Institut National de Crédit Agricole. Compte tenu des amortissements ou remboursements sur emprunts antérieurs, les opérations en capital des organismes publics d'exploitation et des intermédiaires financiers non monétaires du secteur public se sont soldées par une entrée nette de 0,9 milliard au premier semestre de 1967, contre une entrée nette de 1,6 milliard au premier semestre de 1966 et de 0,1 milliard seulement au second.

Les transactions en capital du secteur privé ont donné lieu à une entrée de 0,9 milliard au premier semestre de 1967; pendant les premier et second semestres de 1966, elles s'étaient

Tableau V.

Rubriques 4.1 et 4.2 « Mouvement des capitaux des organismes publics d'exploitation et des intermédiaires financiers non monétaires du secteur public »

(milliards de francs)

| | 1966 | | | | | | | | | 1967 | | |
|---|--------------|----------|-------|-------------|----------|-------|----------|----------|-------|--------------|----------|-------|
| | 1er semestre | | | 2e semestre | | | Année | | | 1er semestre | | |
| | Recettes | Dépenses | Solde | Recettes | Dépenses | Solde | Recettes | Dépenses | Solde | Recettes | Dépenses | Solde |
| 4.1 Organismes publics d'exploitation : | | | | | | | | | | | | |
| Engagements envers l'étranger : | | | | | | | | | | | | |
| A plus d'un an : | | | | | | | | | | | | |
| Emissions | 0,6 | ... | + 0,6 | 0,3 | ... | + 0,3 | 0,9 | ... | + 0,9 | ... | ... | ... |
| Remboursements | ... | 0,1 | - 0,1 | ... | 0,1 | - 0,1 | ... | 0,2 | - 0,2 | ... | 0,5 | - 0,5 |
| A court terme | 0,1 | 0,1 | ... | ... | ... | ... | 0,1 | 0,1 | ... | ... | 0,4 | - 0,4 |
| Avoirs sur l'étranger : | | | | | | | | | | | | |
| A plus d'un an | ... | ... | ... | ... | ... | ... | ... | ... | ... | ... | ... | ... |
| A court terme | ... | ... | ... | ... | ... | ... | ... | ... | ... | ... | ... | ... |
| 4.2 Intermédiaires financiers non monétaires du secteur public : | | | | | | | | | | | | |
| Engagements envers l'étranger : | | | | | | | | | | | | |
| A plus d'un an : | | | | | | | | | | | | |
| Emissions | 1,0 | ... | + 1,0 | 0,1 | ... | + 0,1 | 1,1 | ... | + 1,1 | 2,4 | ... | + 2,4 |
| Remboursements | ... | 0,2 | - 0,2 | ... | 0,2 | - 0,2 | ... | 0,4 | - 0,4 | ... | 0,8 | - 0,8 |
| A court terme | 0,6 | 0,3 | + 0,3 | 0,3 | 0,3 | ... | 0,9 | 0,6 | + 0,3 | 0,6 | 0,4 | + 0,2 |
| Avoirs sur l'étranger : | | | | | | | | | | | | |
| A plus d'un an | ... | ... | ... | ... | ... | ... | ... | ... | ... | ... | ... | ... |
| A court terme | ... | ... | ... | ... | ... | ... | ... | ... | ... | ... | ... | ... |

Tableau VI.

Rubriques 4.311 et 4.321 « Répartition géographique des transactions nettes en valeurs mobilières »

(milliards de francs)

| | Valeurs belges et luxembourgeoises | | | | Valeurs étrangères | | | |
|---|------------------------------------|-------------|-------------|--------------|--------------------|-------------|-------------|--------------|
| | 1966 | | | 1967 | 1966 | | | 1967 |
| | 1er semestre | 2e semestre | Année | 1er semestre | 1er semestre | 2e semestre | Année | 1er semestre |
| 1. Etats-Unis | ... | ... | ... | +0,4 | -1,9 | -1,5 | -3,4 | -1,9 |
| 2. Canada | -0,1 | ... | -0,1 | ... | ... | +0,1 | +0,1 | ... |
| 3. Royaume-Uni | ... | -0,1 | -0,1 | ... | ... | +0,2 | +0,2 | ... |
| 4. Pays membres de la C.E.E. | +0,1 | ... | +0,1 | -0,1 | -1,5 | -0,9 | -2,4 | -0,4 |
| 5. Espagne, Grèce, Turquie | ... | ... | ... | ... | ... | ... | ... | ... |
| 6. Autres pays européens membres de l'O.C.D.E. | -0,1 | -0,1 | -0,2 | +0,5 | -0,2 | -0,3 | -0,5 | +0,1 |
| 7. Japon | ... | ... | ... | ... | ... | ... | ... | ... |
| 8. Australie, Nouvelle-Zélande, République sud-africaine, Finlande .. | ... | ... | ... | ... | ... | ... | ... | -0,1 |
| 9. Zone sino-soviétique | ... | ... | ... | ... | ... | ... | ... | ... |
| 10. Congo, Rwanda, Burundi | ... | +0,1 | +0,1 | ... | ... | ... | ... | ... |
| 11. Autres pays | -0,1 | +0,1 | ... | ... | ... | ... | ... | ... |
| 12. Institutions européennes et internationales | ... | ... | ... | ... | ... | -0,5 | -0,5 | ... |
| 13. Opérations non ventilées | ... | ... | ... | ... | ... | ... | ... | ... |
| Total ... | -0,2 | ... | -0,2 | +0,8 | -3,6 | -2,9 | -6,5 | -2,3 |

soldées respectivement par une entrée nette de 0,3 milliard et une sortie nette de 1,4 milliard.

Les achats nets de valeurs mobilières étrangères par des résidents de l'Union Economique Belgo-Luxembourgeoise ont été moins élevés : ils n'ont atteint que 2,3 milliards au premier semestre de 1967, contre 3,6 et 2,9 milliards aux premier et second semestres de 1966; ces achats sont devenus moins attrayants en raison de l'évolution relative des rendements en Belgique et dans certains pays étrangers. Au contraire, les transactions sur valeurs belges et luxembourgeoises par des étrangers, qui s'étaient traduites par une vente nette de 0,2 milliard au premier semestre de 1966 et qui avaient été équilibrées au second semestre, ont laissé un solde positif de 0,8 milliard au premier semestre de 1967.

Le tableau VI donne la répartition géographique des transactions nettes en valeurs mobilières. Le critère utilisé pour effectuer cette répartition est le pays de résidence de la personne qui a reçu ou ordonné le paiement. Ce critère perd évidemment de plus en plus de sa

signification au fur et à mesure de l'internationalisation des marchés financiers, le pays du bénéficiaire ou du donneur d'ordres n'étant pas toujours celui d'où proviennent ou celui où vont les fonds. C'est ainsi que les déficits enregistrés vis-à-vis des Etats-Unis ne doivent pas nécessairement être interprétés comme représentant des achats nets de valeurs mobilières américaines; ils peuvent en effet être influencés considérablement par le mode de versement des fonds récoltés à l'occasion de l'émission d'emprunts internationaux.

Au total, les diverses transactions avec l'étranger telles qu'elles ont été décrites ci-dessus ont donné lieu à une augmentation de 1,2 milliard des créances commerciales sur l'étranger constituées à l'origine par les organismes monétaires mais refinancées dans le marché, et à une augmentation de 3,5 milliards des avoirs extérieurs nets de ces organismes. Les avoirs extérieurs de la Banque Nationale ont progressé de 4,8 milliards et ceux des autres organismes monétaires se sont réduits de 1,3 milliard, notamment parce que les banques belges ont accru leurs engagements nets envers l'étranger pour financer le Trésor.

Tableau VII.

**Créances et engagements des organismes monétaires
de l'Union Economique Belgo-Luxembourgeoise sur et envers l'étranger**

(milliards de francs)

| | Encours | | Evolution |
|--|---------------------|-----------------|-------------------|
| | au 31 décembre 1966 | au 30 juin 1967 | 1er semestre 1967 |
| A. Créances de : | | | |
| 1. Banque Nationale de Belgique : | | | |
| 1.1 Or | 76,2 | 76,0 | — 0,2 |
| 1.2 F.M.I. : | | | |
| 1.21 Participation | 15,2 | 15,2 | ... |
| 1.22 Prêts ¹ | 3,4 | 1,9 | — 1,5 |
| 1.3 Obligations | 0,1 | 0,1 | ... |
| 1.4 Crédits d'avances, d'escompte et d'acceptation | 7,6 | 6,8 | — 0,8 |
| 1.5 Créances sur l'U.E.P. ² | ... | ... | ... |
| 1.6 Autres : | | | |
| 1.61 En monnaies étrangères | 21,4 | 29,9 | + 8,5 |
| 1.62 En francs belges | 1,5 | ... | — 1,5 |
| 1.7 Total | 125,4 | 129,9 | + 4,5 |
| 2. Organismes publics belges : crédits d'avances, d'escompte et d'acceptation | 0,1 | ... | — 0,1 |
| 3. Banques belges et luxembourgeoises : | | | |
| 3.1 Obligations | 1,9 | 2,4 | + 0,5 |
| 3.2 Crédits d'avances, d'escompte et d'acceptation | 19,7 | 22,5 | + 2,8 |
| 3.3 Autres : | | | |
| 3.31 En monnaies étrangères | 51,5 | 51,6 | + 0,1 |
| 3.32 En francs belges | 2,5 | 3,4 | + 0,9 |
| 3.4 Total | 75,6 | 79,9 | + 4,3 |
| Total des créances des organismes monétaires | 201,1 | 209,8 | + 8,7 |
| B. Engagements de : | | | |
| 1. Banque Nationale de Belgique : | | | |
| 1.1 Envers le F.M.I. | 0,2 | 0,2 | ... |
| 1.2 Envers d'autres institutions officielles ³ | 0,7 | 0,4 | — 0,3 |
| 1.3 Autres : | | | |
| 1.31 En monnaies étrangères | ... | ... | ... |
| 1.32 En francs belges | ... | ... | ... |
| 1.4 Total | 0,9 | 0,6 | — 0,3 |
| 2. Organismes publics belges : | | | |
| 2.1 Envers des institutions officielles ³ | ... | ... | ... |
| 2.2 Autres | 1,2 | 0,7 | — 0,5 |
| 2.3 Total | 1,2 | 0,7 | — 0,5 |
| 3. Banques belges et luxembourgeoises : | | | |
| 3.1 En monnaies étrangères | 82,3 | 86,7 | + 4,4 |
| 3.2 En francs belges | 20,9 | 22,5 | + 1,6 |
| 3.3 Total | 103,2 | 109,2 | + 6,0 |
| Total des engagements des organismes monétaires | 105,3 | 110,5 | + 5,2 |
| C. Avoirs extérieurs nets des organismes monétaires de l'U.E.B.L. (A - B) | 95,8 | 99,3 | + 3,5 |

¹ Bons spéciaux du Trésor belge (Loi du 4 janvier 1963. Convention du 1er février 1963).

² Créances bilatéralisées sur les pays débiteurs, lors de la liquidation de l'U.E.P.

³ A l'exclusion des institutions internationales non monétaires.

BIBLIOGRAPHIE RELATIVE AUX PROBLEMES ECONOMIQUES ET FINANCIERS INTERESSANT LA BELGIQUE

Le lecteur trouvera ci-dessous une bibliographie qui fait suite à celle qui a été publiée dans le *Bulletin* de novembre 1967. Il y a lieu de remarquer que cette bibliographie ne reprend pas les rapports des différentes institutions ni les sources statistiques.

1. MONNAIE ET CREDIT

DEMAIN Ph., La centrale des risques du crédit. (*Economisch en Sociaal Tijdschrift, Anvers, XXI, n° 5, octobre 1967, pp. 415-424.*)

De nouvelles techniques en matière de paiements. (*Bulletin hebdomadaire de la Kredietbank, Bruxelles, XXII, n° 37, 7 octobre 1967, pp. 365-370.*)

FONTAINE M., Essai sur la nature juridique de l'assurance-crédit. (*Centre interuniversitaire de Droit comparé, Bruxelles, 1966, 310 p.*)

GLANSDORFF B., La responsabilité du banquier qui refuse de consentir un dépassement de crédit. (*Revue de la Banque, Bruxelles, XXXI, n° 7, 1967, pp. 669-674.*)

Le factoring. (*Rayonne et Fibres synthétiques, Bruxelles, XXIII, n° 10, octobre 1967, pp. 673-678.*)

Les problèmes financiers à l'exportation. Conclusions de journées d'étude organisées par Fabrimétal. (*Informations du Commerce extérieur, Bruxelles, supplément série D, octobre 1967, pp. 5-67.*)

2. INSTITUTIONS MONETAIRES

SCHUSTER L., Zentralbankpolitik und Bankenaufsicht in den E.W.G.-Staaten (*Westdeutscher Verlag, Cologne, 1967, X + 207 p.*)

SMETS F.A., La loi du 3 mai 1967 modifiant le statut bancaire en Belgique. (*Revue de la Banque, Bruxelles, XXXI, n° 7, 1967, pp. 631-640.*)

3. INTERMEDIAIRES FINANCIERS NON MONETAIRES

LARCIER R.L., Pour ou contre une « securities and exchange commission » européenne ? (*Revue de la Banque, Bruxelles, XXXI, n° 7, 1967, pp. 658-667.*)

VERJUS L., L'orientation des investissements des organismes privés d'assurances sur la vie en Belgique. (*Revue pratique des Questions commerciales économiques, Liège, n° 2, septembre 1967, pp. 9-36.*)

4. FINANCES PUBLIQUES

DEPRET H.R., La taxation des plus-values réalisées sur les immeubles non bâtis situés en Belgique et sur les droits réels portant sur ces immeubles. (*Annales de Droit, Louvain, XXVII, n° 3, 3^e trimestre 1967, pp. 213-243.*)

HENRY R., L'imposition des revenus mobiliers soumis à l'impôt des personnes physiques. Intérêts d'obligations et dividendes. (*Bruylant, Bruxelles, 1967, 146 p.*)

Méthode commune de calcul des taxes compensatoires et des ristournes dans le domaine des taxes sur le chiffre d'affaires. (*La Fiscalité du Marché commun, Bruxelles, n° 24, octobre 1967, pp. 586-588.*)

VAN DROMME A., Naissance de la nouvelle comptabilité communale. (*Bulletin trimestriel du Crédit Communal de Belgique, Bruxelles, XXI, n° 82, octobre 1967, pp. 175-179.*)

5. REVENU NATIONAL — EPARGNE — INVESTISSEMENTS — CONSOMMATION

Enquête sur les budgets des ménages 1963-1964. (*Bulletin de Statistique, Bruxelles, LIII, n° 10, octobre 1967, pp. 934-947.*)

La consommation des familles dans les pays de la Communauté et en Grèce. (*Statistiques sociales, Bruxelles, n° 7, août 1967, série spéciale, pp. 3-121.*)

6. DEMOGRAPHIE

GERARD H., Quelques orientations de recherches à propos des politiques antinatalistes. (*Recherches économiques de Louvain, Louvain, XXXIII, n° 4, septembre 1967, pp. 477-482.*)

JADIN L., Aspects régionaux de la fécondité en Belgique depuis 1930. (*Recherches économiques de Louvain, Louvain, XXXIII, n° 4, septembre 1967, pp. 341-375.*)

La natalité en 1965. (*Bulletin de Statistique, Bruxelles, LIII, n° 10, octobre 1967, pp. 883-922.*)

MINET M. & YOO T. H., Tendances récentes de la mortalité selon les causes en Belgique. (*Recherches économiques de Louvain, Louvain, XXXIII, n° 4, septembre 1967, pp. 377-412.*)

TERMOTE M., Les modèles de migration. (*Recherches économiques de Louvain, Louvain, XXXIII, n° 4, septembre 1967, pp. 413-444.*)

WUNSCH G., Une analyse longitudinale de la fécondité en Belgique. (*Recherches économiques de Louvain, Louvain, XXXIII, n° 4, septembre 1967, pp. 445-459.*)

7. PRIX ET SALAIRES

Les différences régionales de rémunérations en Belgique. (*Revue du Conseil économique wallon, Liège, n° 84, juillet-septembre 1967, pp. 13-22.*)

8. EMPLOI ET CHOMAGE

SPITAEELS G., La formation professionnelle accélérée dans les centres de l'Office National de l'Emploi. (*Industrie, Bruxelles, XXI, n° 10, octobre 1967, pp. 558-564.*)

10. SITUATION ECONOMIQUE — POLITIQUE ECONOMIQUE

Belgien. (*Allgemeine Statistik des Auslandes, Wiesbaden, octobre 1967, pp. 3-25.*)

GELUCK J., Een regionale prospectieve voor Vlaanderen. (*Economie in Vlaanderen, Bruxelles, XIV, n° 3, septembre 1967, pp. 5-14.*)

NEIRYNCK M., Sociaal-economische evolutie in België na 1850. (*De Gids op maatschappelijk Gebied, Bruxelles, LVIII, n° 10, octobre 1967, pp. 809-840.*)

VAN HERBRUGGEN C., De toekomst van de economische programmatie in België. (*Sociale Standpunten, Bruxelles, XIV, n° 5, octobre 1967, pp. 282-301.*)

11. INDUSTRIE — AGRICULTURE — PECHE

COUNE L., La crise sidérurgique. (*Revue pratique des Questions commerciales et économiques, Liège, n° 2, septembre 1967, pp. 2-8.*)

L'approvisionnement de la Belgique en pétrole. (*Bulletin hebdomadaire de la Kredietbank, Bruxelles, XXII, n° 40, 28 octobre 1967, pp. 393-398.*)

PELGRIMS L. & VANTHIELEN W., Determinanten van het huishoudelijk energieverbruik. (*Tijdschrift voor Economie, Louvain, XII, n° 3, 3^e trimestre 1967, pp. 230-243.*)

WALTHOFF P.J., De ruilverkaveling in Oost-Vlaanderen. (*Oost-Vlaanderen groeit, Gand, III, n° 3, septembre 1967, pp. 4-12.*)

15. COMMERCE EXTERIEUR

BILLEN L.E., Le commerce extérieur de la Belgique en produits chimiques pendant la période 1957-1965. (*Industrie chimique belge, Bruxelles, XXXII, n° 10, octobre 1967, pp. 1089-1106.*)

Le commerce extérieur de l'Union Economique Belgo-Luxembourgeoise en 1966. (*Informations du Commerce extérieur, Bruxelles, supplément série C, n° 2, septembre 1967, pp. 5-139.*)

16. TRANSACTIONS FINANCIERES INTERNATIONALES

A New Kind of World Money. (*Morgan Guaranty Survey, New York, octobre 1967, pp. 8-10.*)

Capital Movements in Europe. The Approach to Liberalization. (*Midland Bank Review, Londres, août 1967, pp. 12-22.*)

DARGENS A. & TOMICHE F.J., L'or et son avenir. (*Hachette, Paris, 1967, 192 p.*)

DE STRYCKER C., Vers la création d'une monnaie internationale? (*Revue de la Banque, Bruxelles, XXXI, n° 7, 1967, pp. 619-629.*)

Die internationalen Währungsprobleme in der Weltwirtschaft der Gegenwart. (*Konjunkturpolitik, Berlin, supplément 14, octobre 1967, pp. 9-187.*)

Die Schaffung von Währungsreserven durch Transaktionen des Internationalen Währungsfonds. (*Monatsberichte der Deutschen Bundesbank, Frankfurt/Main, n° 8, août 1967, pp. 59-66.*)

EMMINGER O., Il prezzo dell'oro. Considerazioni sull'attuale dibattito internazionale. (*Bancaria, Rome, XXIII, n° 9, septembre 1967, pp. 1055-1064.*)

LEDERER W. & CUTLER F., International Investments of the United States in 1966. (*Survey of Current Business, Washington, XLVII, n° 9, septembre 1967, pp. 39-52.*)

L'or. (*Bulletin hebdomadaire de la Kredietbank, Bruxelles, XXII, n° 41, 4 novembre 1967, pp. 405-410.*)

POLAK J.J., The New Facility in the I.M.F. (*The Banker, Londres, CXVII, n° 501, novembre 1967, pp. 964-979.*)

Quelle sera l'évolution des investissements industriels américains à l'étranger de 1967 à 1969? (*Problèmes économiques, Paris, n° 1033, 19 octobre 1967, pp. 30-31.*)

SCHWEIZER S., Le problème des liquidités internationales. (*Société de Banque Suisse, Bâle, 1967, pp. 61-71.*)

SIGLIENTI S., La riforma del Fondo Monetario Internazionale. (*Bancaria, Rome, XXIII, n° 9, septembre 1967, pp. 1065-1090.*)

VAN LERBERGHE K., De rekeneenheid: begrip en huidige verschijningsvormen. (*Economisch en Sociaal Tijdschrift, Anvers, XXI, n° 5, octobre 1967, pp. 425-437.*)

17. INTEGRATION ECONOMIQUE INTERNATIONALE

CLARK R.J., The Sterling Problem and the Six. (*Journal of the Institute of Bankers, Londres, LXXXVIII, n° 5, octobre 1967, pp. 348-351.*)

Les entreprises publiques dans la C.E.E. (*Dunod, Paris, 1967, XIX + 601 p.*)

- Marché européen des capitaux. Conditions et modalités de son développement. (Note de la Fédération bancaire de la C.E.E. relative au Rapport Segré.) (*Banque, Paris, XLII, n° 256, octobre 1967, pp. 675-681.*)
- METZEMAEKERS L., Eenmaking van de Europese kapitaalmarkten. (*Bank- en Effectenbedrijf, Amsterdam, XVI, n° 3, octobre 1967, pp. 3-8.*)
- PRADOS ARRARTE J., L'Espagne et le Marché commun. (*Revue économique, Paris, XVIII, n° 5, septembre 1967, pp. 714-727.*)
- RIBERHOLDT G., Denmark and the European Communities. (*Economic Situation in Denmark, Copenhagen, 1^{er} trimestre 1967, pp. 3-7.*)
- RIJKS K., Les impôts indirects aux mouvements de capitaux dans la C.E.E. (*La Fiscalité du Marché commun, Bruxelles, n° 24, octobre 1967, pp. 583-586.*)
- ROUSSEL J., La suprématie allemande dans le Marché commun. (*Revue politique et parlementaire, Paris, LXIX, n° 782, octobre 1967, pp. 23-30.*)
- STRAUSS R.I., Eine Weltfreihandelszone. (*Aussenwirtschaft, St-Gall, XXII, n° 3, septembre 1967, pp. 241-268.*)
- The Pound and Europe. (*The Economist, Londres, n° 6476, 7 octobre 1967, pp. 17-18.*)
- VAN GINDERACHTER J. & LEMOINE P., Europese integratieproblemen, september 1966-augustus 1967. (*Tijdschrift voor Economie, Louvain, XII, n° 3, 3^e trimestre 1967, pp. 244-279.*)
-

LEGISLATION ECONOMIQUE

Ces informations rappellent les lois et arrêtés ainsi que les avis officiels qui revêtent un intérêt particulier au point de vue de l'économie générale du pays et qui ont fait l'objet d'une publication au Moniteur belge au cours du mois précédant celui de la parution du Bulletin.

Seuls les lois et arrêtés les plus importants sont repris in extenso. Une simple mention, accompagnée éventuellement d'une notice explicative, est faite des autres textes législatifs.

Par ailleurs, la législation économique mentionne les décisions, directives et règlements les plus importants figurant dans le Journal officiel des Communautés Européennes.

Afin de faciliter la consultation de ces informations, les textes ont été groupés sous les rubriques suivantes :

1. — Economie générale
2. — Monnaie, crédit et banque
3. — Finances publiques
4. — Agriculture
5. — Industrie
6. — Travail
7. — Commerce intérieur
8. — Commerce extérieur
9. — Transports
10. — Prix et salaires
11. — Pensions, assurances sociales et avantages sociaux divers
12. — Communauté Economique Européenne

1. — ECONOMIE GENERALE

Arrêté royal n° 52 du 10 novembre 1967

prononçant la dissolution de l'Office d'aide mutuelle et arrêté ministériel du 20 novembre 1967 déléguant certains pouvoirs visés à l'article 2 de l'arrêté royal n° 52 (Moniteur des 14 et 23 novembre 1967, pp. 11739 et 12239).

Arrêté royal n° 54 du 10 novembre 1967

supprimant le Commissariat belge au Rapprochement (Moniteur du 14 novembre 1967, p. 11741).

Arrêté royal du 10 novembre 1967

relatif à l'exécution de l'article 2, §§ 1^{er} et 2, de la loi du 31 mars 1967, attribuant certains

pouvoirs au Roi en vue d'assurer la relance économique, l'accélération de la reconversion régionale et la stabilisation de l'équilibre budgétaire (Moniteur du 14 novembre 1967, p. 11745).

Article 1^{er}. — L'article 2, § 1^{er}, de la loi du 31 mars 1967, attribuant certains pouvoirs au Roi en vue d'assurer la relance économique, l'accélération de la reconversion régionale et la stabilisation de l'équilibre budgétaire, entre en vigueur le 10 novembre 1967, en ce qui concerne le décime additionnel à l'impôt des sociétés et à l'impôt des non-résidents calculé conformément à l'article 152, 2^o, du Code des impôts sur les revenus.
.....

Arrêté royal n° 82 du 10 novembre 1967

portant la création de l'Office belge de l'économie et de l'agriculture et supprimant l'Office commercial du ravitaillement et l'Office de récupération économique (Moniteur du 14 novembre 1967, p. 11913).

Arrêté royal n° 85 du 10 novembre 1967

modifiant la loi du 14 juillet 1966 instaurant temporairement des aides exceptionnelles en vue d'accélérer la reconversion et le développement économiques des régions charbonnières et de certaines régions confrontées avec des problèmes aigus et urgents (Moniteur du 14 novembre 1967, p. 11931).

Arrêté royal n° 87 du 11 novembre 1967

modifiant et complétant la loi du 17 juillet 1959 instaurant et coordonnant des mesures en vue de favoriser l'expansion économique et la création d'industries nouvelles (Moniteur du 14 novembre 1967, p. 11937).

2. — MONNAIE, CREDIT ET BANQUE

Loi du 4 février 1967

portant approbation de la Convention entre l'Union Economique Belgo-Luxembourgeoise, d'une part, et le Royaume du Maroc, d'autre part, relative à l'encouragement des investissements de capitaux et à la protection des biens, et des échanges de lettres, signées à Rabat, le 28 avril 1965 (Moniteur du 10 novembre 1967, p. 11665).

Arrêté royal du 21 septembre 1967

modifiant l'arrêté du Régent du 1^{er} juin 1949 déterminant les conditions auxquelles les avances sont consenties par le Fonds du Logement de la Ligue des Familles nombreuses de Belgique, au moyen des capitaux provenant du Fonds B. 2 (Moniteur du 11 novembre 1967, p. 11705).

Arrêté royal n° 44 du 24 octobre 1967

modifiant la loi du 16 mars 1865 qui institue une Caisse Générale d'Epargne et de Retraite. Erratum (Moniteur du 8 novembre 1967, p. 11758).

Le Rapport au Roi est à compléter par le texte suivant :

Comme le relèvement des limites numériques est une mesure essentiellement relative dans le temps, il est vraisemblable que, dans l'avenir, elle devra encore être répétée. Afin d'éviter ces procédures et de permettre à la Caisse Générale de remplir pleinement et en tout temps sa mission sociale, une solution définitive s'impose : la suppression des limites.

Toutefois, une telle mesure a pour conséquence d'introduire pleinement la Caisse Générale dans le champ de concurrence des entreprises privées; dès lors, il est normal de veiller à ce que cette suppression ne soit réalisée que si une égalité des conditions d'exploita-

tion est au préalable établie. Dans la mesure où ces conditions d'exploitation sont réglées, il importe que la Caisse d'Epargne se conforme aux normes établies. C'est la raison pour laquelle le présent arrêté soumet la Caisse Générale au contrôle relatif aux entreprises d'assurances privées. Toutefois, la législation de contrôle actuellement en vigueur a été conçue uniquement en considération d'entreprises privées; elle ne peut donc s'appliquer telle quelle à la Caisse Générale, en raison du caractère d'institution publique de celle-ci.

Dès lors, les règles de contrôle applicables à la Caisse devront être déterminées spécialement, tout en tenant compte de la nécessité de ne pas entraver le jeu de la libre concurrence entre la Caisse et les entreprises d'assurances privées. Ce n'est que lorsque la mise en vigueur des règles ainsi déterminées aura permis la réalisation d'une équivalence certaine entre la Caisse et les entreprises privées, que la disposition visant à supprimer les limites numériques sortira ses effets.

Dès le relèvement des limites et sans attendre leur disparition, il s'indique de supprimer l'exemption de la taxe annuelle sur les contrats d'assurance qui est prévue en faveur des assurances contractées avec la Caisse d'Assurance annexée à la Caisse de Retraite (Code des taxes assimilées au timbre, art. 176-2, 4^o). Cette exemption n'avait été instaurée que parce qu'il s'agissait de contrats conclus avec des personnes de condition modeste; elle ne se justifie plus à partir du moment où la Caisse est habilitée à étendre son champ d'action, même si celui-ci reste limité provisoirement.

Arrêté royal n° 55 du 10 novembre 1967

organisant le statut juridique des entreprises pratiquant la location-financement (Moniteur du 14 novembre 1967, p. 11741).

Une nouvelle formule de financement dénommée *leasing* ou location-financement a été introduite en Belgique au cours de ces dernières années.

Des entreprises spécialisées achètent des biens d'équipement selon les spécifications de leurs clients et, tout en se réservant la propriété de ces biens, les donnent en location à ceux-ci pour une période correspondant à la durée présumée d'utilisation économique des biens, moyennant des redevances locatives. Accessoirement, les contrats de locations réservent aux locataires une option d'achat sur les biens loués, option qu'ils peuvent exercer en fin de bail contre paiement d'un prix correspondant à la valeur résiduelle de ces biens.

La location-financement donne à des entreprises momentanément à court de liquidités et à la limite de

leurs capacités d'emprunt, la possibilité de faire face à des nécessités d'investissements.

De plus, le *leasing* par la souplesse de son mécanisme permet aux entreprises en forte progression d'utiliser un matériel bien adapté à leurs besoins. C'est pourquoi il a connu un essor particulier au cours des dernières années dans certains pays.

Toutefois, l'absence de statut juridique nuit à l'efficacité du *leasing* et freine ainsi le développement économique auquel ce nouveau mode de financement doit pouvoir contribuer.

C'est pour ces raisons que l'arrêté royal n° 55 organise le statut juridique des entreprises de *leasing*.

Parallèlement, un autre arrêté royal pris en application de l'article 202¹ du Code des taxes assimilées au timbre, réduira à 7 p.m. le taux de la taxe de 7 p.c. frappant les prestations de location-financement fournies par les sociétés pratiquant le *leasing*.

Arrêté royal n° 56 du 10 novembre 1967

favorisant l'usage de la monnaie scripturale
(Moniteur du 14 novembre 1967, p. 11748).
Errata (Moniteur du 30 novembre 1967, p. 12466).

RAPPORT AU ROI

Le présent projet d'arrêté royal a pour objectif d'influencer les habitudes en matière de paiement de telle sorte que l'usage des billets soit réduit.

Les encaisses monétaires peuvent être constituées, au choix des détenteurs, en billets ou en monnaie « scripturale », c'est-à-dire en avoirs en comptes à vue, transmissibles par chèques ou virements, détenus auprès des banques ou de l'Office des Chèques postaux. Dans leur ensemble, les agents économiques belges marquent, pour la détention de billets, une préférence plus grande que celle qu'on observe dans les principaux pays développés :

Proportion des encaisses en billets par rapport au stock monétaire total recensé à la fin de l'année 1966

Source : *International Financial Statistics*.

| | |
|-------------------|------------------------|
| Belgique | 50,6 p.c. ¹ |
| Suède | 48,8 p.c. |
| Pays-Bas | 46,6 p.c. |
| Allemagne | 41,6 p.c. |
| France | 36,6 p.c. |
| Italie | 28,2 p.c. |
| Etats-Unis | 21,9 p.c. |
| Royaume-Uni | 21,0 p.c. |

¹ 52,6 p.c. en comprenant dans le stock de billets, les billets et monnaies du Trésor.

Que la création de la monnaie s'opère sous la forme de billets ou sous la forme d'avoirs scripturaux, les processus en sont, dans leur essence, identiques. Dans l'un et l'autre cas, la création est assurée par des organismes spécifiques dont les engagements à vue sont utilisés, dans l'économie, comme instrument final des paiements, soit en vertu du pouvoir libératoire conféré par la loi aux billets de la Banque Nationale, soit en raison des usages entraînant le consentement des créanciers à recevoir paiement par crédit en compte. Lorsqu'ils agissent comme émetteurs de monnaie, ces organismes ont pour fonction de substituer leurs propres titres d'endettement à vue, de caractère monétaire, à d'autres titres dépourvus de ce même caractère, que leur cèdent ceux des agents économiques qui sollicitent la création de monnaie à leur profit; ces titres, acquis par les organismes monétaires,

peuvent être soit des reconnaissances de dette signées par lesdits agents économiques, soit des créances que ceux-ci détenaient : devises étrangères, effets publics ou de commerce libellés en unité monétaire nationale. Une augmentation nette du stock monétaire qui se produit au cours d'une période s'analyse comme une opération de financement réalisée, au travers des organismes émetteurs, en faveur d'unités économiques en déficit financier — suivant les cas, soit les agents ayant obtenu la création de monnaie à leur profit, soit les débiteurs des titres de créance monétisés — et au moyen d'épargnes accumulées pendant la période considérée, par d'autres unités, en l'occurrence les agents dont les encaisses monétaires se sont accrues. Sans doute ces épargnes nouvelles, détenues sous forme de monnaie, peuvent-elles être induites plutôt que spontanées. Sans doute aussi ces épargnes parfaitement liquides, puisqu'elles sont formées d'actifs servant d'instrument de paiement, ne demeurent-elles qu'à titre précaire dans les actifs de chaque détenteur isolé. Il va de soi qu'à chaque période, une partie de la monnaie existante passe d'encaisses à encaisses, à l'occasion de règlements de transactions. Mais il reste que la masse de monnaie représente, dans sa globalité, une épargne accumulée au cours de périodes antérieures ou en formation pendant la période en cours et, qu'à tout instant, l'ensemble des porteurs de billets et des détenteurs d'avoirs en comptes à vue financent, par l'intermédiaire de la Banque Nationale, des banques et de l'Office des Chèques postaux (ce dernier fonctionnant comme une banque dont tous les crédits seraient consentis au Trésor), les agents économiques qui, au même instant, se trouvent être les débiteurs de ces organismes, compte tenu de la composition des actifs de ceux-ci (en ce compris les réserves d'or que l'on peut assimiler à un droit, non exercé, de prélever sur le produit du reste du monde).

Mais, si la nature fondamentale du phénomène monétaire est la même, qu'il se réalise au moyen de billets ou au moyen d'avoirs scripturaux, les divers organes constituant le système émetteur exercent leur fonction propre dans des conditions très différentes; la disparité des mécanismes influence profondément le genre des financements qui s'opèrent par affectation des ressources constituées par les épargnes ayant pris la forme d'une augmentation des encaisses. Si on fait abstraction de l'émission, relativement peu importante, de pièces et de billets de Trésorerie, les principaux organes émetteurs de monnaie sont la Banque Nationale, les banques et l'Office des Chèques postaux. En ce qui concerne la première, les circonstances historiques de sa création et de son développement, sa responsabilité d'assurer finalement la convertibilité extérieure des encaisses ainsi que sa mission de régulariser la liquidité générale de l'économie, notamment en aménageant ses interventions de prêteur en dernier ressort, expliquent que son statut légal impose à ses opérations actives des limitations rigoureuses, aussi bien quantitatives que qualitatives. Les conditions dans lesquelles œuvrent les banques sont, en regard, beaucoup moins restrictives. Même si les principes d'une saine gestion, au respect desquels veille d'ailleurs la Commission bancaire, obligent chaque banque à discipliner son activité de prêteur, notamment pour assurer sa propre liquidité, la gamme des opérations de crédit que les banques peuvent consentir en contrepartie de leurs engagements à vue est beaucoup plus étendue que dans le cas de la Banque Nationale, qu'il s'agisse de la technique des financements, de leur durée ou de la nature des actifs. Susceptibles de mieux adapter l'offre de fonds aux besoins des emprunteurs, les banques constituent un organe d'intermédiation plus souple que la Banque Nationale lorsque s'organise le processus de financement qui s'effectue au moyen des épargnes tenues sous forme d'encaisses monétaires.

Or, la part que prend dans cette organisation chacune de ces deux catégories d'organismes monétaires — banque centrale d'une part, banques commerciales d'autre part — est déterminée en définitive par les demandes respectives des détenteurs d'encaisses pour l'une des deux formes monétaires : billets ou dépôts à

vue. Malgré une lente amélioration de la structure du stock monétaire dans lequel la masse de billets ne représente plus aujourd'hui qu'environ 52 p.c., contre un peu moins de 60 p.c. au début des années cinquante, la préférence pour le billet reste encore anormalement élevée en Belgique, comme on l'a rappelé ci-dessus, par suite des habitudes des ménages et des petites entreprises. Dès lors, les banques qui, avec l'Office des Chèques postaux, sont à l'origine de la plus grande partie de la création de monnaie, se trouvent confrontées en permanence avec une « fuite » en billets : à chaque période, actuellement, la moitié environ des nouveaux dépôts qui ont été créés, dans l'ensemble des banques, en contrepartie des crédits qu'elles ont consentis à des agents économiques nationaux ou des avoirs extérieurs qu'elles ont acquis, doivent être remboursés en billets dès que les nouvelles encaisses, circulant dans les flux de paiement, viennent à être détenues par la partie du public qui préfère l'usage du billet de banque. Cette « fuite » en billets resserre les trésoreries bancaires et, partant, les ressources du marché monétaire dans la mesure où il est alimenté par l'apport de ces trésoreries. Elle oblige donc les banques à s'adresser au prêteur en dernier ressort, directement ou par le canal du marché monétaire : au déplacement qui s'opère dans les passifs des organismes monétaires, des banques vers la Banque Nationale, doit correspondre un glissement parallèle dans les actifs des deux catégories d'organismes. Cette « fuite » en billets amène les banques à consentir une partie de leurs crédits sous des formes telles que ces créances répondent aux conditions d'éligibilité au réescompte, imposées par les statuts de la Banque ou arrêtées d'initiative par cette dernière. D'une part, le processus a conféré à la Banque Nationale un pouvoir de fait de régulariser le crédit intérieur mais, d'autre part, il peut être à l'origine de rigidités dans le fonctionnement des banques comme organes d'intermédiation.

S'efforçant d'améliorer l'efficacité de l'appareil de financement, instrument important d'une politique d'expansion, le Gouvernement est convaincu qu'il convient de promouvoir l'usage de la monnaie scripturale. Sans aucun doute, dans la mesure où le progrès relatif de celle-ci aura pour conséquence un accroissement des avoirs en comptes auprès de l'Office des Chèques postaux, le financement du Trésor public en sera facilité : le Gouvernement en est bien conscient, mais cette conséquence de mesures de portée plus générale pourrait être palliée, s'il échet, par une action relevant de la politique financière anticyclique des pouvoirs publics.

L'intention du Gouvernement d'encourager l'usage de la monnaie scripturale se justifie aussi si on tient compte des conséquences de la thésaurisation. Au 30 juin 1967, le stock monétaire total à la disposition de l'économie belge s'élevait à 347,6 milliards, en ce compris le montant des billets émis par la Banque Nationale, soit 179,7 milliards. Il est certain — même si le phénomène échappe à l'investigation précise — qu'une fraction plus ou moins importante de cette masse d'encaisses en billets et en comptes demeure inactive. En principe, il n'y a aucune différence entre l'inactivité d'une masse de billets et celle d'une masse d'avoirs en comptes « dormants ». Un accroissement de cette thésaurisation peut être une manifestation de tendances à la déflation, agissant par ailleurs dans l'économie et résultant d'un fléchissement de la propension à la dépense. Il peut aussi être en lui-même un facteur actif de déflation parce qu'il réduit l'approvisionnement des marchés de fonds. En effet, le placement régulier par les agents économiques de leurs épargnes de la période, fait circuler la monnaie existante (billets ou comptes à vue) dans les circuits financiers : à côté du financement monétaire, décrit ci-dessus, qui se prolonge aussi longtemps que la masse de monnaie ne diminue pas, le passage des encaisses par les marchés de fonds s'accompagne d'une création de nouveaux actifs et passifs financiers, de natures diverses, qui assure des financements de types variés

au bénéfice d'agents économiques emprunteurs. Au contraire, l'accès de ceux-ci aux fonds est rendu plus difficile ou plus onéreux dans la mesure où le flux des placements se rétrécit parce que l'épargne est davantage retenue par les détenteurs, dans leurs propres encaisses; même si la rarefaction de l'offre de fonds est palliée par une intervention des organismes monétaires, élargissant l'offre de monnaie en se substituant aux autres intermédiaires financiers dont les ressources ont été réduites, les types de financement qui seront, de la sorte, réalisés correspondront sans doute moins aux besoins spécifiques des demandeurs de fonds. Au surplus, la thésaurisation, entendue cette fois comme une masse d'encaisses en billets ou en comptes inactives au travers d'une longue succession de périodes, exerce, pendant ce temps, une incidence déflationniste parce qu'elle amoindrit la liquidité générale de l'économie. En effet, alors que ces épargnes tenues en monnaie et longtemps thésaurisées par leurs détenteurs équivalent, en fait, à un apport de fonds à moyen ou long terme, les financements de contreparties ne peuvent être consentis par les organismes monétaires à des termes correspondants : la liquidité des emprunteurs est bien moindre que si leurs besoins de fonds avaient pu être correctement couverts à des termes plus longs. A cet égard, la thésaurisation en billets est, sans aucun doute, plus pernicieuse que l'autre; les banques peuvent, ou pourraient en tout cas, mesurer avec une approximation suffisante le niveau moyen de ces avoirs stagnants dans leurs dépôts et adapter, en conséquence, la durée et les modalités des financements de contreparties; la Banque Nationale ne dispose d'aucun repère quelque peu certain pour apprécier l'ampleur de la masse figée des billets qu'elle a émis. D'ailleurs, les variations du degré d'activité des encaisses scripturales sont mesurées : la vitesse de rotation des dépôts à vue auprès des banques et de l'Office des Chèques postaux est connue chaque mois et la confrontation de cette donnée à d'autres fournit une indication utile, lors des décisions de la politique monétaire. Au contraire, les variations du degré d'activité des encaisses en billets demeurent ignorées : elles n'apparaissent que très partiellement et avec retard, par exemple lorsqu'un reflux de billets vers les circuits de dépenses donne lieu, après un certain temps, à une demande de devises sur le marché des changes.

Des mesures visant à la promotion de la monnaie scripturale contribueront à accélérer l'amélioration de la structure du stock monétaire. En outre, on peut espérer que le public belge, renonçant progressivement à son habitude de détenir une masse d'épargne sous la forme d'encaisses inactives en billets, s'accoutumera à apporter lesdites épargnes au marché des fonds; orientés vers les divers compartiments de ceux-ci par une politique adéquate de taux, ces apports faciliteraient la réalisation des financements jugés opportuns.

L'accroissement de la monnaie scripturale, au détriment de la détention de billets, présente au surplus sur le plan pratique des avantages fort importants.

La monnaie scripturale donne aux utilisateurs la possibilité et la facilité d'opérer toutes formes de transferts de fonds, d'une manière sûre, rapide, économique, sans déplacement et par un large choix d'institutions.

Au contraire, l'utilisation de la monnaie fiduciaire donne lieu à une succession d'opérations matérielles et de manipulations onéreuses. Le recours aux seules écritures comptables, par l'utilisation de la monnaie scripturale, entraîne une économie appréciable, réduit le temps consacré à ces opérations et supprime les dangers de perte, vol et destruction. La nature du support de l'information facilite une comptabilisation rapide et exacte et une recherche aisée en cas d'erreur. Elle constitue aussi par certains côtés la voie d'une amélioration de l'attitude du redevable à l'égard de l'impôt.

Dans son rapport du 31 mars 1962, la Commission gouvernementale pour l'étude des problèmes de financement de l'expansion économique s'exprimait comme suit à cet égard :

« La stérilisation, par thésaurisation en billets, d'une partie de l'épargne appauvrit les marchés financiers.

» Théoriquement, elle peut être compensée par un élargissement des crédits du système monétaire, c'est-à-dire une création de monnaie. Mais si les habitudes du public ne changent pas, la nouvelle monnaie créée cesserait à son tour d'être utilisée et viendrait renforcer les encaisses inactives; or, celles-ci sont déjà très importantes et leur existence constitue un risque permanent de déséquilibre puisque leurs détenteurs peuvent, à tout moment, les relancer dans la circulation. Par ailleurs, les prescriptions légales de couverture limitent à cet égard les possibilités d'intervention de la Banque Nationale.

» Dès lors, la solution est de prendre un ensemble de mesures destinées à promouvoir la monnaie scripturale et à encourager les détenteurs d'encaisses en billets, à les transformer en comptes bancaires ou en comptes de chèques postaux. »

Il s'indiquerait donc de promouvoir l'utilisation de la monnaie scripturale dans le comportement du public en général et dans celui des administrations de l'Etat et des pouvoirs subordonnés en particulier.

Mais ceci peut impliquer des initiatives dans de multiples domaines, notamment dans ceux du droit civil et administratif qui requerraient des modifications excédant à l'évidence des mesures urgentes à prendre en vertu de la délégation de pouvoirs. Ces initiatives de nature législative devraient concomitamment d'ailleurs être jumelées avec une large information de l'opinion.

C'est pourquoi le Gouvernement, tout en estimant de son devoir d'agir dans ce domaine, a cru expédient de limiter son action au champ des relations commerciales où les pratiques surannées doivent être plus facilement corrigées.

La réglementation que l'on se propose ici d'introduire correspond à une évolution du droit moderne et tout spécialement du droit des affaires, vers une orientation institutionnelle. Le formalisme du droit cambiaire et, plus généralement des titres de crédit et de paiement, lié à la pratique du compte, dont le fonctionnement repose sur l'accomplissement matériel d'écritures et sur l'utilisation de machines, marque la transformation du droit commercial, initialement contractuel et coutumier, en un droit statutaire et légal, inspiré par le souci d'accroître la commodité, la sécurité et la rapidité des opérations juridiques.

Les quelques mesures que comporte le présent projet ont cependant un caractère relativement peu ambitieux et contraignant. Elles suggèrent une évolution plus qu'elles ne la provoquent.

Ce domaine pourra ultérieurement faire l'objet d'adaptations complémentaires après consultation, s'il y échet, du Conseil Supérieur des Finances qui vient d'être réorganisé.

..

Commentaire des articles

Il résulte des développements qui précèdent qu'à proprement parler la monnaie dite scripturale est composée exclusivement des dépôts à vue dans les banques et les services postaux, c'est-à-dire de ceux qui peuvent être considérés comme disponibles monétaires; c'est pourquoi la monnaie scripturale est parfois qualifiée de « monnaie de banque » (voir le *Dictionnaire des Sciences économiques*, publié sous la direction de Jean Romeuf, t. II, pp. 754 et suivantes).

Les dépôts dans d'autres institutions et notamment ceux des caisses d'épargne ne jouent pas normalement de rôle monétaire (encore que ceci ne soit pas valable pour tous les pays).

Cependant afin de ne pas créer indirectement de privilège ni de contrarier une éventuelle évolution, il

a paru expédient de mentionner expressément aussi à l'article 1^{er} les comptes dans les institutions publiques visées à l'article 1^{er}, alinéa 2, 1^o, de l'arrêté royal du 9 juillet 1935 et ceux dans les entreprises dont question au 3^o du même alinéa, c'est-à-dire les caisses d'épargne.

L'article 1^{er}, en faisant obligation à tout commerçant d'être titulaire d'un compte ouvert auprès de l'Office des Chèques postaux, d'une banque ou d'un établissement financier visé à l'article 1^{er}, alinéa 2, 1^o et 3^o, de l'arrêté royal n^o 185 du 9 juillet 1935, ne fait que concrétiser une situation pour l'essentiel déjà réalisée. Il importe surtout qu'à l'avenir les intéressés soient amenés à en indiquer la référence sur tout document par lequel ils réclament paiement de leurs prestations.

Au lieu d'une sanction pénale il a été jugé préférable de prévoir simplement qu'aussi longtemps que ces indications n'ont pas été portées à la connaissance du débiteur, les intérêts moratoires ne courront pas au profit du créancier, ce par dérogation à l'article 1153 du Code civil (sommation de payer) et à la loi du 1^{er} mai 1913 sur le crédit des petits commerçants (débit de plein droit des intérêts trois mois à compter du jour de la remise d'une facture ou d'un relevé de compte).

A l'article 2, les littéras 1^o et 2^o prévoient le rejet par application de l'article 23 de l'arrêté royal du 20 juillet 1964 coordonnant les dispositions des lois du 3 juillet 1956 et du 16 août 1963, de toute demande d'immatriculation au registre du commerce non assortie de la preuve de l'existence d'un compte ouvert auprès d'un des établissements financiers visés à l'article 1^{er} du présent arrêté.

En outre, les littéras 4^o et 5^o complètent et adaptent l'article 39 des lois coordonnées relatives au registre du commerce (arrêté royal du 20 juillet 1964). Cette disposition ainsi amendée est sanctionnée par l'article 49 du même texte.

Pour les titulaires d'immatriculations existantes, toute modification n'impliquant pas la cessation de l'activité commerciale sera rejetée à défaut de preuve de l'existence du compte (littéra 3^o).

L'article 3 entend faire en sorte que pour les paiements importants entre commerçants, les chèques ou virements postaux ou bancaires, soient obligatoirement acceptés.

Enfin, il est bien précisé que la remise d'un tel titre prépare le paiement mais n'a pas en elle-même d'effet libératoire (voir H. De Page, *Traité de Droit civil*, t. III, 1^{re} édition, n^o 476). Il est en outre prévu que le créancier ne peut être tenu de livrer marchandises ou titres de créance ou de remettre un gage qu'après l'exécution du titre de paiement.

Cette disposition s'inspirant de la tendance décrite ci-avant recouvre un champ moins large et moins contraignant que celui de la législation française (1), qui, actuellement, rend obligatoire le paiement par chèque barré, virement en banque ou à un compte de chèques postaux pour toute dette excédant 1.000 francs (contre-valeur de 10.000 francs belges), à moins qu'il s'agisse de règlements faits directement par des particuliers non commerçants à d'autres particuliers, à des commerçants ou à des artisans.

¹ Loi du 22 octobre 1940, modifiée par les lois du 24 mai 1951 et du 2 août 1957.

Arrêté royal n^o 57 du 10 novembre 1967

modifiant la législation relative à l'Institut National de Crédit Agricole (Moniteur du 14 novembre 1967, p. 11757).

Le but principal de l'arrêté royal n^o 57 est d'établir une collaboration étroite et harmonieuse entre l'Institut National de Crédit Agricole et les caisses de crédit agricole.

Les caisses sont placées sur le même pied que les associations de crédit agréées par la Caisse Nationale de Crédit Professionnel.

De ce fait, ces caisses sont ajoutées à la liste des établissements qui ne sont pas soumis au contrôle des caisses d'épargne privées.

Pour la même raison, les revenus des dépôts qu'elles reçoivent dans les conditions requises, bénéficient de l'immunisation fiscale prévue.

En outre, l'Institut est autorisé à consentir des prêts à tempérament et des prêts personnels à tempérament dans le cadre du crédit agricole; le plafond des engagements de l'Institut garanti par l'Etat est fixé à 9 milliards de francs avec possibilité de le porter à 12 milliards de francs.

Arrêté royal n° 58 du 10 novembre 1967

modifiant l'arrêté royal n° 226 du 7 janvier 1936 instituant un Office Central de Crédit Hypothécaire (Moniteur du 14 novembre 1967, p. 11763).

L'arrêté royal n° 58 vise à mieux définir certains aspects de l'activité de l'Office Central de Crédit Hypothécaire ainsi qu'à revoir ou supprimer certaines dispositions actuellement dépassées.

Plus particulièrement, les modifications ont trait :

— à la mission de l'Office de répondre au besoin de crédit à long terme pour la construction d'immeubles;
— à la politique de l'Office en matière de crédits hypothécaires;

— à ses moyens d'action. Pour assurer une plus grande souplesse de ses moyens de financement et de sa politique de trésorerie, l'Office Central de Crédit Hypothécaire est autorisé à émettre des bons de caisse d'une durée inférieure à deux ans;

— à l'administration et aux délégations de pouvoirs.

Arrêté royal n° 59 du 10 novembre 1967

modifiant le statut de la Caisse Nationale de Crédit Professionnel (Moniteur du 14 novembre 1967, p. 11767).

Désormais, outre les opérations de crédit professionnel, la Caisse est autorisée à traiter toutes autres opérations de crédit avec les personnes ayant obtenu ou qui sont sur le point d'obtenir un crédit à des fins professionnelles.

Afin d'éviter toutes entraves de détail, il est aussi stipulé explicitement dans le statut, que la Caisse peut financer les ventes à tempérament dans la limite de son objet social.

D'autre part, une plus large représentation des classes moyennes est prévue au sein du conseil d'administration de la Caisse. Dorénavant, quatre administrateurs, au lieu de deux, seront choisis parmi les candidats présentés par le Conseil Supérieur des Classes Moyennes.

Arrêté royal n° 61 du 10 novembre 1967

modifiant le Titre V du Livre 1^{er} du Code de Commerce intitulé « Des bourses de com-

merce, agents de change et courtiers » (Moniteur du 14 novembre 1967, p. 11779). Errata (Moniteur du 30 novembre 1967, p. 12466).

En vue de faciliter la restructuration des divers compartiments du marché boursier et l'élargissement de l'éventail des titres cotés en bourse, l'arrêté royal n° 61 instaure une procédure de cotation d'office par les autorités boursières.

Une adaptation du régime des cessions faites hors bourse vise à accroître l'intervention des agents de change dans ce genre d'opérations et à diriger ainsi un plus grand nombre de transactions vers la bourse.

Les conditions d'exercice de la profession d'agent de change sont précisées en ce sens qu'une affiliation obligatoire à une Caisse de garantie et de surveillance est prévue. Cette caisse aura notamment pour objet de garantir les engagements professionnels des agents de change. Les statuts seront ultérieurement mis au point en collaboration avec les commissions des bourses.

En outre, il est apporté certaines modifications aux règles qui régissent l'élection des membres de la commission de la bourse ce qui assurera aux autorités boursières une plus grande continuité d'action.

Enfin, l'arrêté prescrit que les offres publiques d'achat ou d'échange de valeurs mobilières belges émanant de personnes morales ou physiques étrangères seront dorénavant soumises à l'autorisation du Ministre des Finances.

Arrêté royal n° 62 du 10 novembre 1967

favorisant la circulation des valeurs mobilières (Moniteur du 14 novembre 1967, p. 11793). Errata (Moniteur du 30 novembre 1967, p. 12466).

L'objet de l'arrêté n° 62 est de faciliter la circulation de valeurs mobilières au moyen de virements de compte à compte.

Le procédé adopté permet aux intermédiaires professionnels, c'est-à-dire essentiellement les banques et les agents de change, d'ouvrir des comptes courants de titres aux déposants. L'avoir d'un titulaire peut se transférer à un autre titulaire par simple virement d'écriture.

A leur tour les intermédiaires professionnels peuvent remettre les titres à un organisme interprofessionnel qui leur ouvre des comptes courants fonctionnant dans les mêmes conditions. Les mouvements de titres entre intermédiaires professionnels pourront donc également se faire sans livraison matérielle de titres.

Le fonctionnement de ce système implique la transformation des titres qui y sont soumis en choses fongibles, c'est-à-dire remplaçables l'une par l'autre dans la livraison. Le projet règle certains problèmes juridiques entraînés par la fongibilité des titres.

Il est précisé que le procédé organisé par l'arrêté pourra être librement choisi par le propriétaire des valeurs mobilières.

Arrêté royal n° 63 du 10 novembre 1967

modifiant la loi du 10 juin 1964 sur les appels publics à l'épargne (Moniteur du 14 novembre 1967, p. 11802). Errata (Moniteur du 30 novembre 1967, p. 12467).

Afin de donner au Gouvernement les délais nécessaires pour l'élaboration d'un régime de contrôle définitif, applicable aux organismes soumis à la loi du 10 juin 1964, la durée de validité de cette loi, qui expire le 31 décembre 1968, est prorogée de 4 ans, en vertu de l'arrêté royal n° 63.

Par ailleurs, l'arrêté royal introduit plusieurs modifications :

— l'extension du champ d'application à des entreprises à caractère financier qui, sans être soumises à un autre régime légal de contrôle, financent tout ou partie de leur activité par émission continue de bons de caisse ou d'autres titres d'emprunt;

— l'extension du contrôle à l'ensemble des activités des entreprises inscrites auprès de la Commission bancaire;

— l'inscription de l'obligation de posséder un minimum de fonds propres;

— seules les entreprises constituées sous forme de sociétés pourront encore obtenir l'inscription;

— l'octroi à la Commission bancaire de la faculté de révoquer l'inscription dans des cas déterminés;

— un renforcement de la protection de l'épargnant en cas de révocation de l'inscription ou de renonciation par l'entreprise.

Arrêté royal n° 64 du 10 novembre 1967

organisant le statut des sociétés à portefeuille et leur association à la programmation économique (Moniteur du 14 novembre 1967, p. 11815).

L'arrêté royal n° 64 poursuit un double but :

1. *La protection des épargnants*, grâce à une meilleure information des associés et du public sur la structure et l'activité des sociétés à portefeuille et de leurs filiales.

Désormais, les sociétés à portefeuille transmettront à la Commission bancaire divers renseignements, dont leur bilan et leur compte de profits et pertes. De plus, la Commission bancaire pourra charger les réviseurs désignés auprès de ces sociétés de lui présenter des rapports sur la structure et les opérations des sociétés à portefeuille. Elle publiera chaque année un rapport sur l'application de cet arrêté.

2. *L'association de ces sociétés à la programmation de l'expansion économique*. A cette fin, elles transmettent au Bureau de programmation économique une documentation sur leurs projets d'investissement.

L'arrêté royal n° 64 vise les sociétés dont les participations en valeurs mobilières belges atteignent au moins 500 millions.

Arrêté royal n° 73 du 10 novembre 1967

modifiant la loi du 24 mai 1959 relative au crédit professionnel et artisanal en faveur des classes moyennes (Moniteur du 14 novembre 1967, p. 11858).

Arrêté royal n° 75 du 10 novembre 1967

modifiant la loi du 3 juin 1964, laquelle modifie l'arrêté royal n° 42 du 31 août 1939 réorganisant l'Office National du Ducroire et autorisant le Ministre des Finances à consentir des prêts à des Etats ou à des organismes étrangers (Moniteur du 14 novembre 1967, p. 11874).

Article 1^{er}. — L'article 2 de la loi du 3 juin 1964 (...) est remplacé par la disposition suivante :

« Art. 2. L'article 13 du même arrêté est complété par la disposition suivante :

» Pour ce qui concerne la prise en charge des risques afférents aux opérations garanties par l'Office directement pour le compte de l'Etat, les décisions du conseil sont soumises au Ministre des Finances, au Ministre qui a les Relations commerciales extérieures dans ses attributions ainsi qu'au Ministre des Affaires économiques. Sauf opposition de l'un de ceux-ci dans les dix jours francs de leur notification, elles deviennent exécutoires sous réserve de ce qui est dit à l'article 16 ».

Art. 2. — L'article 5 de la même loi est remplacé par la disposition suivante :

« Art. 5. A concurrence du montant des crédits ouverts à cette fin au budget du Ministère des Finances, le Ministre des Finances et le Ministre ayant les Relations commerciales extérieures dans ses attributions sont autorisés à consentir, conjointement, des prêts à des Etats ou à des organismes étrangers ayant obtenu la garantie de leur gouvernement, de leur banque centrale ou d'une institution qui exécute la politique de développement d'un Etat étranger. Ces prêts peuvent être liés à la fourniture de prestations belges ».

.....

3. — FINANCES PUBLIQUES

Arrêté royal du 22 septembre 1967

fixant la situation des crédits reportés de de l'année 1966 (dépenses ordinaires) (Moniteur du 8 novembre 1967, p. 11587).

Arrêté ministériel du 27 octobre 1967

modifiant l'arrêté ministériel du 23 décembre 1964 portant Règlement complémentaire sur les taxes assimilées au timbre (Moniteur du 8 novembre 1967, p. 11577).

Arrêté royal n° 53 du 10 novembre 1967

mettant fin à l'activité du Comité de liquidation des organismes et services déclarés nuls par l'arrêté-loi du 5 mai 1944 et transférant ses attributions au Ministre des Finances (Moniteur du 14 novembre 1967, p. 11740).

Arrêté royal du 10 novembre 1967

modifiant le Code des taxes assimilées au timbre (Moniteur du 14 novembre 1967, p. 11744).

Arrêté royal n° 60 du 10 novembre 1967

relatif à l'intervention financière de l'Etat en relation avec la constitution d'une société charbonnière fusionnée de Campine (Moniteur du 14 novembre 1967, p. 11770).

Article 1^{er}. — Afin de permettre à l'Etat d'assumer les obligations découlant de la convention intervenue le 18 septembre 1967 avec les sociétés fondatrices de la N.V. Kempense Steenkolenmijnen, le Ministre des Affaires économiques et le Ministre des Finances peuvent attacher la garantie de l'Etat au remboursement total ou partiel, en capital, intérêts et accessoires :

1° des crédits consentis par la Société Nationale de Crédit à l'Industrie aux sociétés fondatrices et des dettes de ces mêmes sociétés envers le Fonds national de retraite des ouvriers mineurs, qui seront repris par la N.V. Kempense Steenkolenmijnen lors de sa constitution;

2° des prêts et crédits à consentir par la Société Nationale de Crédit à l'Industrie en vue de permettre le remboursement des dettes et crédits des sociétés fondatrices dont la novation n'aura pas lieu lors de la constitution de la N.V. Kempense Steenkolenmijnen;

3° des prêts et crédits à consentir par la Société Nationale de Crédit à l'Industrie à cette même société et destinés à permettre l'exécution des obligations de celle-ci.

.....

Arrêté royal n° 88 du 11 novembre 1967

modifiant et complétant la loi du 16 mars 1954 relative au contrôle de certains organismes d'intérêt public (Moniteur du 14 novembre 1967, p. 11940). Erratum (Moniteur du 30 novembre 1967, p. 12467).

Arrêté royal du 24 novembre 1967

relatif à l'émission de l'emprunt 6,75 p.c. 1967-1979 du Fonds des Routes (Moniteur du 28 novembre 1967, p. 12370).

.....
Art. 2. — L'emprunt est représenté par des obligations au porteur (...) portant intérêt au taux de 6,75 p.c. l'an à partir du 15 décembre 1967.

.....
Art. 4. — L'emprunt est amortissable à partir de la troisième année.

.....
Art. 8. — Le Fonds des Routes se réserve la faculté de rembourser par anticipation, au pair, le 15 décembre 1975 ou à toute échéance d'intérêt suivante (...) tout ou partie des obligations restant à amortir.

.....
Art. 10. — Le paiement des coupons et le remboursement des obligations sont garantis par l'Etat.

.....
Art. 13. — La souscription publique aux obligations de cet emprunt (...) est clôturée dès que les souscriptions atteignent le capital de 6 milliards de francs et, au plus tard, le 19 décembre 1967.

.....
Art. 15. — Le prix d'émission, fixé à 995 francs net par 1.000 francs de capital nominal, est payable intégralement en espèces au moment du dépôt des souscriptions.

.....

5. — INDUSTRIE

Arrêté royal n° 84 du 10 novembre 1967

portant fusion de l'Institut National des Mines et de l'Institut National de l'Industrie Charbonnière (Moniteur du 14 novembre 1967, p. 11926).

Arrêté royal n° 86 du 11 novembre 1967

modifiant et complétant l'arrêté royal du 5 juin 1957 portant refonte du statut de l'Institut pour l'encouragement de la recherche scientifique dans l'industrie et l'agriculture (Moniteur du 14 novembre 1967, p. 11932).

Arrêté royal n° 87 du 11 novembre 1967

modifiant et complétant la loi du 17 juillet 1959 instaurant et coordonnant des mesures en vue de favoriser l'expansion économique et la création d'industries nouvelles (Moniteur du 14 novembre 1967, p. 11937).

Arrêté royal n° 92 du 11 novembre 1967

modifiant l'arrêté royal n° 2 du 18 avril 1967 sur l'assainissement des sites charbonniers désaffectés (Moniteur du 18 novembre 1967, p. 12088).

6. — TRAVAIL

Arrêté royal du 27 octobre 1967

relatif à la durée du travail des travailleurs occupés à la Régie des Télégraphes et des Téléphones (Moniteur du 10 novembre 1967, p. 11675).

Arrêté royal du 6 novembre 1967

relatif aux conditions d'octroi et de retrait des autorisations d'occupation et des permis de travail pour les travailleurs de nationalité étrangère (Moniteur du 11 novembre 1967, p. 11699).

9. — TRANSPORTS

Arrêté royal n° 89 du 11 novembre 1967

modifiant la loi du 23 juillet 1926 créant la Société Nationale des Chemins de fer belges (Moniteur du 14 novembre 1967, p. 11951).

Arrêté royal n° 90 du 11 novembre 1967

relatif à des modifications à apporter aux statuts de la Sabena en vue de la nomination de reviseurs d'entreprises (Moniteur du 14 novembre 1967, p. 11954).

Arrêté royal du 11 novembre 1967

modifiant l'arrêté royal du 21 mars 1961 fixant les nouveaux statuts de la Société Nationale des Chemins de fer belges (Moniteur du 14 novembre 1967, p. 11953).

Arrêté royal n° 91 du 11 novembre 1967

modifiant et complétant la loi du 19 juillet 1930 créant la Régie des Télégraphes et des Téléphones (Moniteur du 14 novembre 1967, p. 11955).

10. — PRIX ET SALAIRES

Arrêté ministériel du 20 octobre 1967

portant exécution du § 6 de l'article 1^{er} et de l'article 8 de l'arrêté ministériel du 5 novembre 1955 portant réglementation des prix de l'énergie électrique en basse tension (Moniteur du 1^{er} novembre 1967, p. 11423). Erratum (Moniteur du 24 novembre 1967, p. 12286).

Arrêté ministériel du 14 novembre 1967

modifiant l'arrêté ministériel du 13 mars 1967 réglementant les prix du riz (Moniteur du 21 novembre 1967, p. 12138).

11. — PENSIONS, ASSURANCES SOCIALES ET AVANTAGES SOCIAUX DIVERS

Arrêté royal du 16 octobre 1967

modifiant l'arrêté royal du 24 septembre 1963 portant règlement général relatif à la pension de retraite et de survie des travailleurs indépendants. Erratum (Moniteur du 23 novembre 1967, p. 12245).

Arrêté ministériel du 6 novembre 1967

modifiant l'arrêté ministériel du 8 août 1967 modifiant l'arrêté ministériel du 22 mai 1964 relatif à l'octroi de certains avantages aux travailleurs salariés ou indépendants et aux chômeurs qui reçoivent une formation professionnelle (Moniteur du 15 novembre 1967, p. 11982).

Arrêté royal n° 66 du 10 novembre 1967

portant extension des attributions de la Caisse de prévoyance et de secours en faveur des victimes des accidents du travail et modification de sa dénomination en celle de « Fonds des accidents du travail » (Moniteur du 14 novembre 1967, p. 11825).

Arrêté royal n° 68 du 10 novembre 1967

modifiant les lois coordonnées relatives aux allocations familiales pour travailleurs salariés (Moniteur du 14 novembre 1967, p. 11828).

Arrêté royal n° 69 du 10 novembre 1967

modifiant la loi du 24 décembre 1963, relative à la réparation des dommages résultant des maladies professionnelles et à la prévention de celles-ci (Moniteur du 14 novembre 1967, p. 11834).

Arrêté royal n° 71 du 10 novembre 1967

modifiant la loi du 10 juin 1937 étendant les allocations familiales aux employeurs et aux non-salariés (Moniteur du 14 novembre 1967, p. 11839).

Arrêté royal n° 72 du 10 novembre 1967

relatif à la pension de retraite et de survie des travailleurs indépendants (Moniteur du 14 novembre 1967, p. 11840).

Arrêté royal n° 74 du 10 novembre 1967

complétant et modifiant l'arrêté royal n° 38 du 27 juillet 1967 organisant le statut social des travailleurs indépendants (Moniteur du 14 novembre 1967, p. 11862).

Arrêté royal du 10 novembre 1967

fixant les cotisations destinées à l'assurance contre la maladie et l'invalidité en faveur des travailleurs indépendants et modifiant certaines dispositions de l'arrêté royal du 30 juillet 1964 relatif à la même assurance (Moniteur du 14 novembre 1967, p. 11871).

Arrêté royal n° 93 du 11 novembre 1967

modifiant l'arrêté royal n° 50 du 24 octobre 1967 relatif à la pension de retraite et de survie des travailleurs salariés (Moniteur du 18 novembre 1967, p. 12096).

Arrêté royal du 27 novembre 1967

modifiant l'arrêté royal organique du 26 juillet 1963 de la Caisse nationale des pensions de retraite et de survie (Moniteur du 30 novembre 1967, p. 12473).

12. — COMMUNAUTÉ ÉCONOMIQUE EUROPÉENNE

**Décision de la Commission
du 29 septembre 1967 (67/662/C.E.E.)**

portant octroi du concours du Fonds social européen au bénéfice du Royaume de Belgique pour des dépenses relatives à des opérations de rééducation professionnelle effectuées par l'Office National de l'Emploi (ONEM) (Journal officiel du 10 novembre 1967, p. 1).

**Décision de la Commission
du 29 septembre 1967 (67/675/C.E.E.)**

portant octroi du concours du Fonds social européen au bénéfice du Royaume de Belgique pour des dépenses relatives à des opérations de réinstallation effectuées par l'Office National de l'Emploi (ONEM) (Journal officiel du 10 novembre 1967 p. 18).

**Décision de la Commission
du 30 octobre 1967 (67/681/C.E.E.)**

fixant le montant d'un acompte à valoir sur le concours du Fonds européen d'orientation et de garantie agricole aux dépenses du Royaume de Belgique remboursables au titre de la section garantie pour la période de comptabilisation 1964-1965 (Journal officiel du 14 novembre 1967, p. 8).

**Décision n° 29-67 de la Commission
du 7 novembre 1967**

relative à l'autorisation d'aides accordées par le Royaume de Belgique en 1967 aux entreprises de l'industrie houillère (Journal officiel du 22 novembre 1967, p. 5).

Arrêté royal du 17 novembre 1967

relatif à l'exécution du règlement n° 160/66 du Conseil de la Communauté Economique Européenne, du 27 octobre 1966, portant instauration d'un régime d'échanges pour certaines marchandises résultant de la transformation de produits agricoles (Moniteur du 24 novembre 1967, p. 12283).

STATISTIQUES

(La table des matières et la liste des abréviations utilisées figurent à la fin du Bulletin)

A la suite de chaque chapitre, le lecteur trouvera des références bibliographiques; elles font mention de quelques publications statistiques qui contiennent des données plus détaillées concernant l'objet du chapitre ou des données correspondantes pour les pays étrangers.

Les abonnés qui le désirent, peuvent obtenir la communication des données figurant aux tableaux VI-1, IX-3, XIII-3, 4, 5, 6, 7, 8, 9 et 13, XVIII-1 et 2 et XIX-2 dès qu'elles sont établies. Les demandes sont à adresser à la Banque Nationale de Belgique, Service de Documentation, 5, boulevard de Berlaimont, Bruxelles 1. Ces demandes préciseront quels sont, parmi les tableaux énumérés ci-dessus, ceux que l'abonné désire recevoir.

I. — POPULATION ET COMPTES NATIONAUX

1. — POPULATION

Sources : Institut National de Statistique et Ministère de l'Emploi et du Travail.

| | Source | 1947 | 1964 | 1965 | 1965 | 1966 |
|---|-------------------------------------|---------------------------|-------|-------|-----------------------------------|------|
| | | (milliers, à fin d'année) | | | (milliers) | |
| Population totale | I.N.S. | 8.512 | 9.428 | 9.499 | (à fin d'année) 9.499 9.556 | |
| Population en âge de travailler (15 à 65 ans) | » | 5.850 | 5.996 | 6.022 | 6.022 | |
| dont : Hommes | » | 2.902 | 2.984 | 2.998 | 2.998 | |
| Femmes | » | 2.948 | 3.012 | 3.024 | 3.024 | |
| Population active ¹ : | Ministère de l'Emploi et du Travail | 3.481 | 3.622 | 3.660 | (à fin juin) 3.705 3.725 | |
| dont : Agriculture | » | 423 | 216 | 206 | 230 216 | |
| Industries extractives | » | 191 | 102 | 97 | 95 84 | |
| Industries manufacturières | » | 1.311 | 1.289 | 1.291 | 1.256 1.253 | |
| Bâtiments et construction | » | 197 | 282 | 286 | 293 296 | |
| Transports | » | 243 | 250 | 243 | 266 267 | |
| Commerce, banques, assurances, et services | » | 1.024 | 1.427 | 1.476 | 1.445 1.487 | |
| Chômeurs complets | » | 92 | 56 | 61 | 59 ² 62 ² | |
| Ouvriers frontaliers ³ | » | | | | 61 60 | |

¹ Y compris les chômeurs et non compris les forces armées.

² Comprend les chômeurs en formation et en réadaptation professionnelle.

³ Dans l'ancienne série, les ouvriers frontaliers étaient répartis sur les différents secteurs.

⁴ Pour les années 1965 et 1966, la population active a été calculée à la date du 30 juin suivant une nouvelle méthode. Les chiffres ainsi obtenus ne sont pas comparables avec la série précédente.

I - 2. — REPARTITION DU PRODUIT NATIONAL ENTRE LES FACTEURS DE PRODUCTION

(Estimations de l'I.N.S., système normalisé)

(milliards de francs)

Source : Institut National de Statistique. — Commission de la Comptabilité nationale.

| | 1957 | 1958 | 1959 | 1960 | 1961 | 1962 | 1963 | 1964 | 1965 | 1966 |
|--|--------------|--------------|--------------|--------------|--------------|--------------|--------------|--------------|--------------|--------------|
| 1. Rémunération des salariés ¹ : | | | | | | | | | | |
| a) Salaires et traitements de travailleurs assujettis à la sécurité sociale | 135,7 | 137,2 | 136,8 | 144,8 | 152,7 | 166,1 | 182,0 | 209,9 | 231,7 | 254,4 |
| b) Rémunérations des travailleurs assujettis à certaines dispositions spéciales en matière de sécurité sociale | 10,1 | 10,7 | 10,6 | 11,8 | 12,6 | 14,2 | 15,3 | 16,6 | 18,4 | 20,1 |
| c) Contributions des employeurs à la sécurité sociale | 23,4 | 24,0 | 23,6 | 26,2 | 28,9 | 31,5 | 36,5 | 44,6 | 48,7 | 56,7 |
| d) Rémunérations des travailleurs non assujettis à la sécurité sociale | 53,2 | 58,2 | 60,0 | 63,5 | 64,6 | 69,2 | 76,7 | 82,4 | 92,7 | 103,8 |
| e) Corrections et compléments | 13,0 | 13,3 | 13,6 | 15,5 | 15,2 | 20,0 | 21,7 | 20,2 | 19,6 | 17,4 |
| Total ... | 235,4 | 243,4 | 244,6 | 261,8 | 274,0 | 301,0 | 332,2 | 373,7 | 411,1 | 452,4 |
| 2. Revenu des entrepreneurs individuels et des sociétés de personnes : | | | | | | | | | | |
| a) Agriculture, horticulture et sylviculture ¹ | 23,0 | 21,5 | 22,5 | 23,4 | 27,0 | 25,2 | 26,7 | 28,7 | 30,7 | 29,6 |
| b) Professions libérales ¹ | 10,1 | 11,2 | 11,7 | 12,5 | 13,3 | 14,3 | 15,1 | 16,7 | 21,5 | 24,0 |
| c) Commerçants et artisans indépendants ¹ | 71,1 | 71,2 | 73,0 | 76,0 | 79,3 | 82,8 | 87,2 | 100,9 | 104,3 | 100,9 |
| d) Revenus des sociétés de personnes ² | 6,2 | 5,6 | 6,0 | 6,5 | 7,1 | 7,2 | 7,4 | 8,3 | 8,9 | 8,5 |
| e) Ajustement statistique | 1,0 | 1,2 | 1,0 | 1,3 | 0,4 | 0,6 | — | — 1,0 | — 0,4 | — 0,1 |
| Total ... | 111,4 | 110,7 | 114,2 | 119,7 | 127,1 | 130,1 | 136,4 | 153,6 | 165,0 | 162,9 |
| 3. Revenu de la propriété échéant aux particuliers ¹ : | | | | | | | | | | |
| a) Intérêts | 14,5 | 15,9 | 17,3 | 19,2 | 21,0 | 23,5 | 25,4 | 27,8 | 30,5 | 33,5 |
| b) Loyers (réellement perçus ou imputés) | 34,1 | 34,1 | 34,3 | 34,2 | 34,1 | 34,0 | 33,6 | 34,8 | 36,6 | 38,6 |
| c) Dividendes, tantièmes, dons | 13,4 | 12,3 | 11,4 | 13,1 | 14,6 | 16,1 | 14,6 | 15,0 | 16,9 | 18,2 |
| Total ... | 62,0 | 62,3 | 63,0 | 66,5 | 69,7 | 73,6 | 73,6 | 77,6 | 84,0 | 90,3 |
| 4. Bénéfices non distribués de sociétés ² ... | 10,2 | 7,2 | 10,6 | 11,7 | 13,2 | 11,7 | 13,5 | 16,7 | 18,7 | 15,6 |
| 5. Impôts directs des sociétés quelle qu'en soit la forme juridique | 8,7 | 7,8 | 7,6 | 9,2 | 10,0 | 11,5 | 11,3 | 14,1 | 17,0 | 17,6 |
| 6. Revenu de la propriété et de l'entreprise échéant à l'Etat | 6,3 | 5,4 | 5,0 | 5,8 | 5,8 | 5,4 | 4,4 | 5,9 | 4,3 | 3,1 |
| 7. Intérêt de la dette publique | -12,6 | -12,9 | -14,0 | -16,4 | -18,6 | -18,6 | -20,5 | -22,5 | -24,3 | -26,4 |
| Revenu national net au coût des facteurs ... | 421,4 | 423,9 | 431,0 | 458,3 | 481,2 | 514,7 | 550,9 | 619,1 | 675,8 | 715,5 |
| 8. Amortissements | 50,1 | 50,5 | 53,2 | 56,1 | 58,4 | 61,7 | 66,7 | 73,7 | 79,4 | 84,1 |
| Revenu national brut au coût des facteurs ... | 471,5 | 474,4 | 484,2 | 514,4 | 539,6 | 576,4 | 617,6 | 692,8 | 755,2 | 799,6 |
| 9. Impôts indirects | 54,2 | 55,2 | 60,2 | 65,4 | 73,2 | 78,8 | 84,4 | 94,1 | 101,9 | 119,2 |
| 10. Subsidés | - 6,5 | - 6,9 | - 6,6 | - 7,2 | - 6,7 | - 7,2 | - 6,6 | - 7,7 | - 9,7 | -12,4 |
| Produit national brut aux prix du marché ... | 519,2 | 522,7 | 537,8 | 572,6 | 606,1 | 648,0 | 695,4 | 779,2 | 847,4 | 906,4 |

¹ Avant taxation.

² Après taxation.

I - 3. — P.N.B. CALCULE PAR L'ANALYSE DE LA PRODUCTION AUX PRIX DU MARCHÉ

(Estimations à prix courants, système normalisé)

(milliards de francs)

Source : Institut National de Statistique. — Commission de la Comptabilité nationale.

| | 1957 | 1958 | 1959 | 1960 | 1961 | 1962 | 1963 | 1964 | 1965 | 1966 |
|--|--------------|--------------|--------------|--------------|--------------|--------------|--------------|--------------|--------------|--------------|
| 1. Agriculture, sylviculture et pêche | 35,6 | 34,2 | 35,3 | 36,6 | 40,4 | 38,9 | 41,0 | 43,9 | 46,3 | 45,9 |
| 2. Industries extractives | 21,2 | 18,2 | 14,3 | 14,0 | 14,0 | 14,0 | 15,6 | 16,5 | 15,3 | 13,6 |
| 3. Industries manufacturières : | | | | | | | | | | |
| a) Denrées alimentaires, boissons et tabac | 35,3 | 37,0 | 37,8 | 39,3 | 40,7 | 42,5 | 44,9 | 48,0 | 52,3 | 55,2 |
| b) Textiles | 15,7 | 12,9 | 14,0 | 15,5 | 16,3 | 16,7 | 18,6 | 20,8 | 21,1 | 22,6 |
| c) Vêtements et chaussures | 7,2 | 6,8 | 7,1 | 7,6 | 8,2 | 9,2 | 9,6 | 10,8 | 11,3 | 11,9 |
| d) Bois et meubles | 5,3 | 5,6 | 5,5 | 6,7 | 6,8 | 7,8 | 9,0 | 10,5 | 11,2 | 12,0 |
| e) Papier, impression, édition | 7,4 | 7,5 | 7,8 | 8,5 | 9,1 | 10,3 | 11,3 | 12,6 | 13,3 | 13,8 |
| f) Industries chimiques et activités connexes | 13,5 | 13,1 | 13,7 | 14,5 | 14,9 | 15,6 | 17,5 | 19,6 | 20,8 | 22,0 |
| g) Terre cuite, céramiques, verre et ciment | 8,3 | 8,2 | 9,2 | 10,3 | 10,8 | 11,9 | 12,0 | 14,7 | 14,8 | 15,3 |
| h) Fer, acier et métaux non ferreux ... | 15,8 | 13,3 | 14,6 | 18,6 | 17,1 | 17,0 | 16,3 | 21,5 | 23,1 | 23,1 |
| i) Fabrications métalliques et constructions navales | 35,2 | 33,7 | 33,2 | 36,9 | 43,0 | 49,0 | 55,4 | 62,3 | 68,6 | 72,6 |
| j) Industries non dénommées ailleurs . | 10,3 | 10,2 | 10,7 | 12,3 | 12,9 | 14,1 | 15,7 | 18,2 | 20,1 | 22,5 |
| <i>Total de la rubrique 3 ...</i> | <i>154,0</i> | <i>148,3</i> | <i>153,6</i> | <i>170,2</i> | <i>179,8</i> | <i>194,1</i> | <i>210,3</i> | <i>239,0</i> | <i>256,6</i> | <i>271,0</i> |
| 4. Construction | 31,2 | 30,7 | 30,7 | 33,2 | 36,9 | 40,3 | 43,0 | 55,2 | 58,4 | 62,7 |
| 5. Electricité, gaz et eau | 10,0 | 10,6 | 10,7 | 11,1 | 11,5 | 12,6 | 13,4 | 14,5 | 15,6 | 16,9 |
| 6. Commerce, banques, assurances, immeubles d'habitation : | | | | | | | | | | |
| a) Commerce | 76,1 | 77,0 | 83,5 | 87,8 | 95,3 | 103,4 | 112,7 | 121,0 | 131,8 | 146,2 |
| b) Services financiers et assurances ... | 13,0 | 13,4 | 15,0 | 16,0 | 17,2 | 19,1 | 21,6 | 24,5 | 27,6 | 30,4 |
| c) Immeubles d'habitation | 38,5 | 39,1 | 39,9 | 40,5 | 41,1 | 41,5 | 42,5 | 45,1 | 48,1 | 51,1 |
| <i>Total de la rubrique 6 ...</i> | <i>127,6</i> | <i>129,5</i> | <i>138,4</i> | <i>144,3</i> | <i>153,6</i> | <i>164,0</i> | <i>176,8</i> | <i>190,6</i> | <i>207,5</i> | <i>227,7</i> |
| 7. Transports et communications | 34,2 | 34,5 | 35,9 | 38,9 | 38,8 | 42,1 | 45,9 | 52,0 | 56,8 | 60,9 |
| 8. Services | 100,7 | 108,0 | 112,8 | 119,8 | 124,6 | 132,8 | 144,4 | 159,7 | 181,3 | 200,1 |
| 9. Corrections | -3,3 | 0,8 | 0,6 | -3,0 | 0,3 | 3,8 | 0,1 | 2,9 | 3,3 | 2,1 |
| Produit intérieur brut aux prix du marché ... | 511,2 | 514,8 | 532,3 | 565,1 | 599,9 | 642,6 | 690,5 | 774,3 | 841,1 | 900,9 |
| 10. Paiements nets de revenus aux facteurs de production dus par le reste du monde | 8,0 | 7,9 | 5,5 | 7,5 | 6,2 | 5,4 | 4,9 | 4,9 | 6,3 | 5,5 |
| Produit national brut aux prix du marché ... | 519,2 | 522,7 | 537,8 | 572,6 | 606,1 | 648,0 | 695,4 | 779,2 | 847,4 | 906,4 |

1 - 4. — P.N.B. CALCULE PAR L'ANALYSE DES DEPENSES

(Système normalisé)

(milliards de francs)

Source : Institut National de Statistique. — Commission de la Comptabilité nationale.

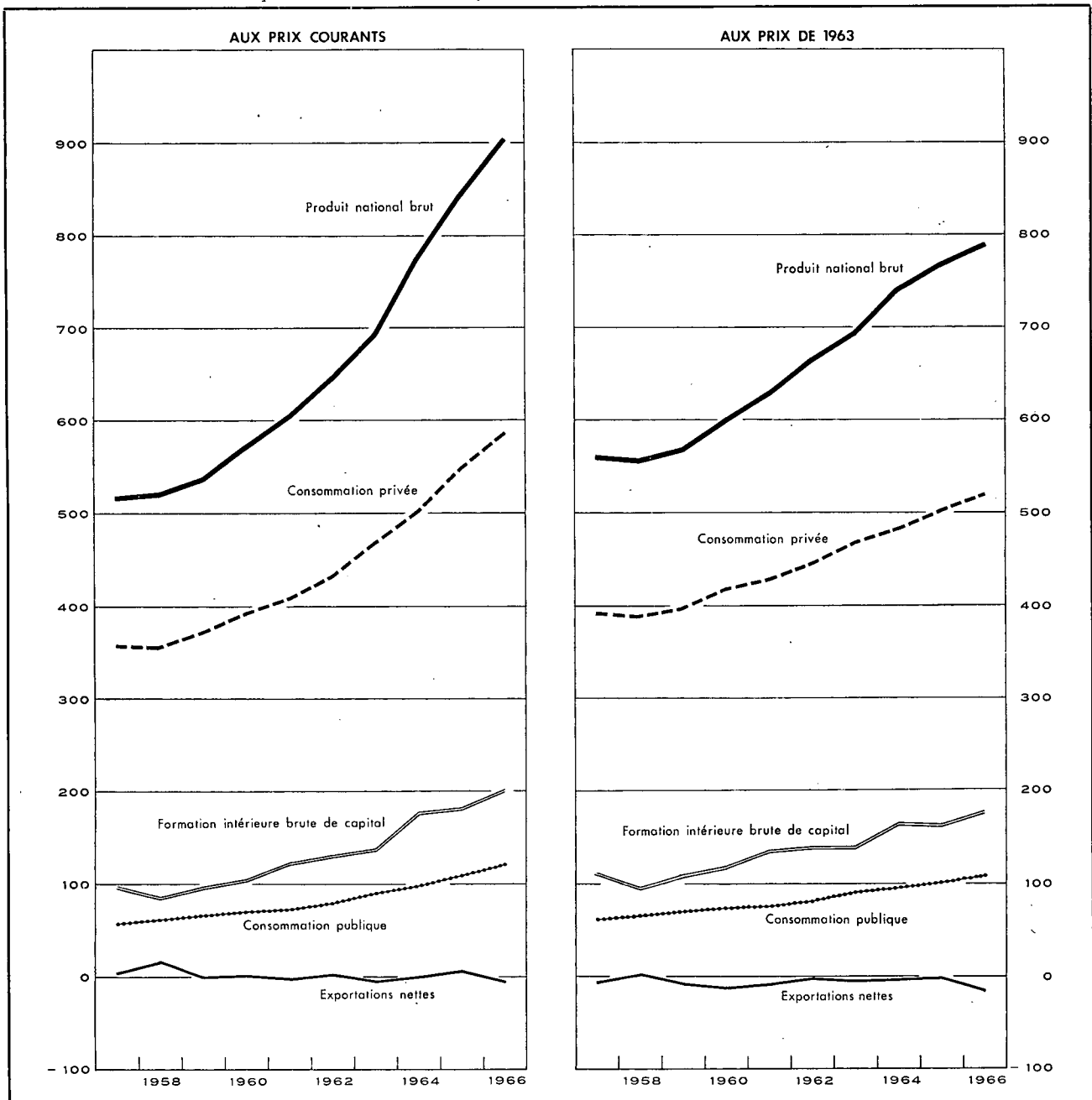

I - 4a. — AFFECTATION DU PRODUIT NATIONAL

(Estimations à prix courants, système normalisé)

(milliards de francs)

Source : Institut National de Statistique. — Commission de la Comptabilité nationale.

| | 1957 | 1958 | 1959 | 1960 | 1961 | 1962 | 1963 | 1964 | 1965 | 1966 |
|---|--------------|--------------|--------------|--------------|--------------|--------------|--------------|--------------|--------------|--------------|
| 1. Consommation privée : | | | | | | | | | | |
| a) Produits alimentaires | 102,2 | 103,3 | 105,8 | 108,2 | 112,5 | 119,8 | 125,2 | 130,7 | 141,7 | 150,5 |
| b) Boissons et tabacs | 26,1 | 27,2 | 28,3 | 29,1 | 30,3 | 31,2 | 33,2 | 36,7 | 39,8 | 41,9 |
| c) Vêtements et autres effets personnels | 36,2 | 34,2 | 35,9 | 38,4 | 40,6 | 43,1 | 47,6 | 50,4 | 53,3 | 56,8 |
| d) Loyers, taxes, eau | 45,9 | 46,8 | 47,5 | 48,2 | 49,1 | 50,2 | 51,9 | 55,7 | 59,4 | 63,1 |
| e) Chauffage et éclairage | 20,4 | 18,9 | 18,8 | 19,7 | 20,4 | 24,2 | 27,5 | 25,3 | 28,3 | 28,7 |
| f) Articles ménagers durables | 27,9 | 27,6 | 28,5 | 32,3 | 34,9 | 36,4 | 40,8 | 46,5 | 49,9 | 53,7 |
| g) Entretien de la maison | 16,3 | 16,8 | 17,4 | 18,3 | 19,1 | 20,6 | 21,5 | 23,6 | 26,0 | 28,4 |
| h) Soins personnels et hygiène | 18,4 | 20,5 | 21,9 | 23,5 | 24,9 | 27,1 | 28,8 | 31,2 | 38,7 | 42,7 |
| i) Transports et Communications | 26,9 | 27,6 | 28,9 | 33,0 | 34,0 | 36,1 | 39,6 | 44,3 | 49,2 | 54,5 |
| j) Loisirs | 27,4 | 30,5 | 30,2 | 30,6 | 32,3 | 33,9 | 35,6 | 40,4 | 43,6 | 46,7 |
| k) Autres dépenses et ajustement statistique | 10,8 | 3,6 | 10,3 | 12,3 | 12,1 | 10,4 | 17,6 | 19,7 | 19,5 | 21,5 |
| <i>Total ...</i> | <i>358,5</i> | <i>357,0</i> | <i>373,5</i> | <i>393,6</i> | <i>410,2</i> | <i>433,0</i> | <i>469,3</i> | <i>504,5</i> | <i>549,4</i> | <i>588,5</i> |
| 2. Consommation publique : | | | | | | | | | | |
| a) Rémunérations et pensions | 40,1 | 44,0 | 46,3 | 49,8 | 51,3 | 54,8 | 61,4 | 66,6 | 76,1 | 85,5 |
| b) Biens et services | 14,3 | 15,2 | 17,4 | 18,2 | 17,7 | 21,1 | 24,9 | 26,0 | 27,1 | 28,9 |
| c) Loyer net imputé ou payé | 2,0 | 2,2 | 2,2 | 2,3 | 2,6 | 2,9 | 3,3 | 3,8 | 4,3 | 4,7 |
| d) Amortissements imputés des bâtiments administratifs et des établissements d'enseignement de l'Etat ... | 0,8 | 0,8 | 1,0 | 1,0 | 1,1 | 1,2 | 1,3 | 1,5 | 1,7 | 1,9 |
| <i>Total ...</i> | <i>57,2</i> | <i>62,2</i> | <i>66,9</i> | <i>71,3</i> | <i>72,7</i> | <i>80,0</i> | <i>90,9</i> | <i>97,9</i> | <i>109,2</i> | <i>121,0</i> |
| 3. Formation intérieure brute de capital : | | | | | | | | | | |
| a) Agriculture, sylviculture et pêche ... | 4,3 | 4,0 | 4,2 | 3,5 | 4,0 | 3,9 | 4,2 | 4,9 | 5,3 | 5,8 |
| b) Industries extractives | 3,0 | 2,7 | 1,9 | 1,5 | 2,0 | 1,5 | 2,0 | 2,0 | 2,0 | 1,7 |
| c) Industries manufacturières | 20,0 | 18,3 | 18,7 | 26,4 | 32,2 | 37,6 | 39,0 | 40,8 | 46,4 | 50,2 |
| d) Construction | 2,3 | 1,9 | 2,3 | 2,6 | 3,3 | 5,7 | 5,6 | 5,1 | 5,5 | 6,2 |
| e) Electricité, gaz et eau | 5,0 | 4,9 | 6,0 | 4,8 | 4,6 | 7,6 | 6,7 | 7,8 | 9,4 | 10,9 |
| f) Commerce, banques, assurances | 10,0 | 9,0 | 10,1 | 11,1 | 12,2 | 13,0 | 14,6 | 15,4 | 15,6 | 17,1 |
| g) Immeubles d'habitation | 24,4 | 22,5 | 24,7 | 29,3 | 32,2 | 29,4 | 29,4 | 46,6 | 50,3 | 48,7 |
| h) Transports et communications | 10,7 | 12,0 | 11,5 | 12,4 | 12,6 | 13,6 | 14,6 | 15,2 | 18,2 | 20,0 |
| i) Pouvoirs publics et enseignements ... | 8,4 | 8,5 | 11,8 | 12,1 | 13,5 | 15,6 | 18,0 | 23,4 | 21,0 | 29,1 |
| j) Autres services | 2,5 | 2,5 | 2,7 | 2,9 | 3,2 | 3,4 | 3,7 | 3,9 | 4,1 | 4,4 |
| k) Variations de stocks | 6,6 | 0,8 | 4,0 | -0,2 | 4,2 | 1,5 | 0,9 | 11,0 | 3,9 | 7,3 |
| l) Ajustement statistique | 0,2 | -0,8 | -0,7 | -0,1 | -0,4 | -1,2 | 0,4 | 0,7 | 0,1 | 0,1 |
| <i>Total ...</i> | <i>97,4</i> | <i>86,3</i> | <i>97,2</i> | <i>106,3</i> | <i>123,6</i> | <i>131,6</i> | <i>139,1</i> | <i>176,8</i> | <i>181,8</i> | <i>201,5</i> |
| 4. Exportations nettes de biens et services : | | | | | | | | | | |
| a) Exportations totales | 184,6 | 177,3 | 176,3 | 200,1 | 216,7 | 233,6 | 254,2 | 295,0 | 327,0 | 350,6 |
| b) Importations totales | 178,5 | 160,1 | 176,1 | 198,7 | 217,1 | 230,2 | 258,1 | 295,0 | 320,0 | 355,2 |
| c) Exportations nettes | +6,1 | +17,2 | +0,2 | +1,4 | -0,4 | +3,4 | -3,9 | — | +7,0 | -4,6 |
| Produit national brut aux prix du marché ... | 519,2 | 522,7 | 537,8 | 572,6 | 606,1 | 648,0 | 695,4 | 779,2 | 847,4 | 906,4 |

I - 4b. — AFFECTATION DU PRODUIT NATIONAL

(Indices des estimations aux prix de 1963, système normalisé)

Source : Institut National de Statistique. — Commission de la Comptabilité nationale.

| | 1957 | 1958 | 1959 | 1960 | 1961 | 1962 | 1963 | 1964 | 1965 | 1966 |
|--|-------------|-------------|-------------|-------------|-------------|-------------|--------------|--------------|--------------|--------------|
| 1. Consommation privée : | | | | | | | | | | |
| a) Produits alimentaires | 88 | 91 | 89 | 93 | 95 | 98 | 100 | 101 | 103 | 106 |
| b) Boissons | 84 | 83 | 87 | 89 | 92 | 93 | 100 | 106 | 110 | 110 |
| c) Tabac | 86 | 88 | 89 | 93 | 95 | 100 | 100 | 105 | 112 | 116 |
| d) Vêtements et autres effets personnels | 82 | 76 | 80 | 84 | 88 | 93 | 100 | 102 | 105 | 108 |
| e) Loyers, taxes, eau | 95 | 95 | 96 | 96 | 97 | 99 | 100 | 102 | 104 | 106 |
| f) Chauffage et éclairage | 76 | 68 | 69 | 74 | 77 | 92 | 100 | 90 | 99 | 99 |
| g) Articles ménagers durables | 72 | 69 | 72 | 82 | 87 | 91 | 100 | 113 | 118 | 124 |
| h) Entretien de la maison | 89 | 90 | 92 | 94 | 96 | 100 | 100 | 103 | 106 | 108 |
| i) Soins personnels et hygiène | 72 | 79 | 82 | 87 | 90 | 96 | 100 | 102 | 109 | 111 |
| j) Transports | 74 | 75 | 77 | 85 | 87 | 92 | 100 | 109 | 120 | 125 |
| k) Communications P.T.T. | 77 | 81 | 81 | 83 | 87 | 93 | 100 | 109 | 116 | 125 |
| l) Loisirs | 88 | 92 | 91 | 91 | 95 | 98 | 100 | 106 | 110 | 111 |
| <i>Total ...</i> | 84 | 83 | 85 | 90 | 91 | 95 | 100 | 103 | 108 | 111 |
| 2. Consommation publique : | | | | | | | | | | |
| a) Rémunérations et pensions | 71 | 76 | 79 | 83 | 86 | 91 | 100 | 105 | 115 | 124 |
| b) Biens et services | 60 | 65 | 73 | 76 | 74 | 86 | 100 | 102 | 103 | 108 |
| c) Intérêt imputé des bâtiments administratifs et des établissements d'enseignement de l'Etat (y compris les amortissements) | 64 | 69 | 71 | 74 | 80 | 90 | 100 | 109 | 117 | 123 |
| <i>Total ...</i> | 68 | 73 | 77 | 81 | 82 | 90 | 100 | 104 | 111 | 119 |
| 3. Formation intérieure brute de capital : | | | | | | | | | | |
| a) Agriculture, sylviculture et pêche | 115 | 106 | 111 | 93 | 104 | 97 | 100 | 109 | 115 | 123 |
| b) Industries extractives | 171 | 152 | 105 | 86 | 113 | 81 | 100 | 96 | 93 | 79 |
| c) Industries manufacturières | 56 | 50 | 52 | 73 | 88 | 100 | 100 | 99 | 110 | 117 |
| d) Construction | 43 | 35 | 44 | 48 | 62 | 105 | 100 | 89 | 94 | 103 |
| e) Electricité, gaz et eau | 84 | 80 | 99 | 80 | 75 | 119 | 100 | 108 | 126 | 142 |
| f) Commerce, banques, assurances | 74 | 66 | 75 | 82 | 90 | 93 | 100 | 100 | 99 | 106 |
| g) Immeubles d'habitation | 104 | 92 | 99 | 117 | 125 | 107 | 100 | 146 | 146 | 135 |
| h) Transports et communications | 78 | 87 | 83 | 89 | 90 | 96 | 100 | 101 | 116 | 122 |
| i) Pouvoirs publics (à l'exclusion de l'enseignement) | 63 | 67 | 82 | 75 | 77 | 84 | 100 | 142 | 117 | 157 |
| j) Enseignement | 38 | 29 | 64 | 76 | 94 | 105 | 100 | 88 | 86 | 107 |
| k) Autres services | 73 | 72 | 80 | 84 | 94 | 96 | 100 | 100 | 101 | 108 |
| <i>Total ...</i> | 57 | 56 | 76 | 77 | 85 | 92 | 100 | 119 | 105 | 134 |
| 4. Exportations nettes de biens et services : | | | | | | | | | | |
| a) Exportations totales | 68 | 68 | 73 | 80 | 87 | 93 | 100 | 111 | 120 | 125 |
| b) Importations totales | 68 | 66 | 74 | 83 | 89 | 93 | 100 | 111 | 119 | 128 |
| Produit national brut aux prix du marché (prix de 1963) | 80,8 | 80,2 | 82,1 | 86,5 | 90,8 | 95,9 | 100,0 | 106,9 | 110,6 | 113,7 |

Références bibliographiques :

Population : *Annuaire statistique de la Belgique. — Bulletin de Statistique de l'I.N.S. — Publications du Centre National de Calcul Mécanique. — Recensement général de la population, de l'industrie et du commerce au 31 décembre 1947. — Bulletin de l'I.R.E.S.P. — Annuaire démographique (O.N.U.). — Revue internationale du Travail (B.I.T.). — Annuaire des Statistiques du Travail (B.I.T.).*
 Revenu national et P.N.B. : *Annuaire statistique de la Belgique. — Bulletin de Statistique de l'I.N.S., juillet-août 1967, p. 578. — Séries statistiques de Bruxelles (D.U.L.B.E.A.). — Recherches Economiques de Louvain (I.R.E.S.P.). — International Financial Statistics (F.M.I.). — Statistiques générales (O.C.D.E.). — Données statistiques (Conseil de l'Europe). — Yearbook of International Account Statistics (O.N.U.). — Statistiques Economiques belges 1950-1960. — Bulletin général de statistiques de l'Office Statistique des Communautés européennes.*

II. — EMPLOI ET CHOMAGE

1. — INDICES DE L'EMPLOI DANS L'INDUSTRIE (ouvriers)

Base 1958 = 100 ¹

Source : Ministère de l'Emploi et du Travail.

| Moyennes mensuelles ou mois | Indice général | Industries extractives | Industries manufacturières | | | | | | | Textiles (sans confection) | Construction |
|-----------------------------------|----------------|------------------------|----------------------------|---------------------|--|---|--|----------------------------|---------------------------------------|----------------------------|--------------|
| | | | Ensemble | Métallurgie de base | Fabrications métalliques | | | Textiles (sans confection) | | | |
| | | | | | Fabrication de produits métalliques à l'exclusion des machines et du matériel de transport | Construction de machines à l'exclusion des machines électriques | Construction de machines, appareils et fournitures électriques | | Construction de matériel de transport | | |
| 1961 | 99,6 | 67,6 | 104,0 | 107,1 | 106,5 | 118,5 | 113,7 | 89,2 | 99,1 | 100,7 | |
| 1962 | 101,9 | 62,0 | 105,7 | 105,8 | 109,3 | 126,8 | 114,8 | 99,2 | 97,8 | 106,9 | |
| 1963 | 104,0 | 60,1 | 107,8 | 105,7 | 119,5 | 131,5 | 113,1 | 100,6 | 99,1 | 108,9 | |
| 1964 | 108,2 | 61,2 | 111,0 | 107,4 | 122,0 | 134,4 | 123,1 | 104,5 | 98,7 | 117,5 | |
| 1965 | 105,8 | 57,2 | 109,6 | 107,0 | 117,6 | 138,3 | 129,1 | 105,2 | 93,6 | 112,9 | |
| 1966 | 104,5 | 48,6 | 109,7 | 101,5 | 121,0 | 135,3 | 116,6 | 108,3 | 98,0 | 111,2 | |
| 1965 3 ^e trimestre .. | 106,0 | 55,1 | 109,4 | 106,3 | 116,6 | 135,8 | 129,0 | 104,7 | 92,7 | 116,6 | |
| 4 ^e trimestre .. | 105,6 | 55,1 | 109,7 | 104,9 | 118,8 | 140,0 | 128,0 | 106,1 | 93,3 | 112,3 | |
| 1966 1 ^{er} trimestre .. | 103,2 | 49,1 | 108,9 | 103,7 | 118,1 | 135,0 | 117,0 | 104,3 | 98,5 | 106,1 | |
| 2 ^e trimestre .. | 104,8 | 49,6 | 109,5 | 101,8 | 121,3 | 136,4 | 116,2 | 108,9 | 97,7 | 112,1 | |
| 3 ^e trimestre .. | 105,3 | 48,1 | 109,9 | 100,9 | 121,8 | 133,9 | 116,8 | 111,9 | 97,6 | 114,4 | |
| 4 ^e trimestre .. | 104,9 | 46,7 | 110,2 | 98,6 | 123,7 | 135,7 | 116,7 | 109,6 | 97,7 | 112,4 | |
| 1967 1 ^{er} trimestre .. | 102,7 | 45,9 | 108,1 | 94,6 | 121,6 | 132,7 | 113,3 | 106,8 | 99,1 | 107,8 | |
| 1966 Mai | 104,7 | 50,3 | 109,6 | 102,6 | 121,3 | 137,8 | 115,6 | 106,4 | 97,8 | 111,0 | |
| Juin | 105,1 | 49,8 | 109,7 | 102,5 | 121,0 | 135,9 | 116,9 | 108,9 | 98,2 | 113,0 | |
| Juillet | 104,3 | 48,8 | 109,3 | 100,2 | 121,6 | 132,5 | 116,1 | 111,4 | 97,1 | 111,2 | |
| Août | 105,5 | 48,2 | 109,4 | 101,6 | 120,8 | 134,9 | 116,3 | 112,1 | 97,9 | 114,7 | |
| Septembre .. | 106,1 | 47,4 | 110,9 | 101,0 | 122,9 | 134,3 | 117,9 | 112,2 | 97,9 | 116,2 | |
| Octobre | 105,8 | 47,1 | 110,8 | 100,6 | 124,1 | 137,0 | 116,9 | 109,8 | 96,8 | 115,4 | |
| Novembre ... | 105,2 | 46,6 | 110,2 | 99,8 | 123,5 | 135,5 | 117,4 | 109,9 | 96,8 | 113,2 | |
| Décembre ... | 103,8 | 46,4 | 109,6 | 95,5 | 123,5 | 134,5 | 115,7 | 109,1 | 99,7 | 108,5 | |
| 1967 Janvier | 102,8 | 46,1 | 109,0 | 95,6 | 123,6 | 134,0 | 115,5 | 107,3 | 100,5 | 104,9 | |
| Février | 102,6 | 46,2 | 107,9 | 94,5 | 121,3 | 134,0 | 112,8 | 106,2 | 99,0 | 107,7 | |
| Mars | 102,6 | 45,4 | 107,3 | 93,8 | 120,0 | 130,0 | 111,5 | 106,9 | 97,9 | 110,8 | |
| Avril | 102,4 | 45,0 | 106,4 | 93,0 | 119,1 | 127,5 | 111,0 | 104,7 | 96,4 | 113,3 | |
| Mai | 102,7 | 44,7 | 106,7 | 93,9 | 117,7 | 127,3 | 109,9 | 108,1 | 95,7 | 114,6 | |

¹ Indices sur base originale 1954 = 100 convertis en indices base 1958 = 100.

II - 2. — CHOMAGE

Renseignements généraux

Source : Office National de l'Emploi.

| | Nombre de jours ouvrables par période ¹ | Chômeurs contrôlés (milliers) ² | | | Moyenne mensuelle des journées perdues (milliers) | Nombre moyen de jours de chômage par mois ³ | | Milliers de chômeurs mis au travail par les pouvoirs publics ² | Demandes d'emploi ^{4 5} | Offres d'emploi ⁴ | |
|--------------------------------------|--|--|----------|-------------------------|---|--|----------------------------------|---|----------------------------------|------------------------------|--------------------------|
| | | Total | Complets | Partiels et accidentels | | Chômeurs complets | Chômeurs partiels et accidentels | | | reçues pendant le mois | en suspens à fin de mois |
| | | | | | | | | | | | |
| 1960 | 304 | 158,1 | 110,1 | 48,0 | 4.005 | 20,9 | 6,8 | 9,8 | 61,2 | 18,9 | 7,5 |
| 1961 | 308 | 126,3 | 87,9 | 38,4 | 3.241 | 21,2 | 7,7 | 7,1 | 31,4 | 20,1 | 12,5 |
| 1962 ⁶ | * 252 | 85,5 | 47,1 | 38,4 | 1.791 | 16,0 | 6,7 | 6,6 | 18,1 | 18,3 | 14,6 |
| 1963 | 250 | 83,1 | 32,9 | 50,2 | 1.731 | 15,7 | 10,0 | 6,0 | 13,1 | 15,3 | 16,5 |
| 1964 | 250 | 52,8 | 26,1 | 26,7 | 1.100 | 15,3 | 6,2 | 6,3 | 10,2 | 13,3 | 12,5 |
| 1965 | 253 | 69,0 | 32,2 | 36,8 | 1.454 | 15,8 | 6,8 | 6,0 | 16,1 | 13,0 | 7,8 |
| 1966 | 252 | 74,4 | 38,7 | 35,7 | 1.564 | 15,9 | 6,4 | 5,7 | 21,9 | 13,1 | 6,7 |
| 1966 1 ^{er} trimestre | 65 | 110,7 | 44,1 | 66,6 | 2.399 | 16,4 | 8,2 | 4,6 | 25,7 | 15,6 | 6,4 |
| 2 ^e trimestre | 61 | 56,0 | 35,6 | 20,4 | 1.139 | 15,5 | 4,6 | 6,9 | 18,7 | 14,4 | 7,8 |
| 3 ^e trimestre | 63 | 47,4 | 32,9 | 14,5 | 995 | 15,8 | 4,4 | 5,6 | 16,6 | 11,2 | 7,4 |
| 4 ^e trimestre | 63 | 82,0 | 42,0 | 40,0 | 1.721 | 15,7 | 6,2 | 5,6 | 26,5 | 11,3 | 5,0 |
| 1967 1 ^{er} trimestre | 65 | 131,1 | 60,9 | 70,2 | 2.841 | 17,1 | 7,6 | 4,5 | 39,4 | 11,9 | 3,7 |
| 2 ^e trimestre | 65 | 91,4 | 59,3 | 32,0 | 1.980 | 17,0 | 5,9 | 6,5 | 36,9 | 13,8 | 4,2 |
| 3 ^e trimestre | 64 | 75,4 | 54,0 | 21,4 | 1.633 | 16,4 | 6,1 | 6,2 | 35,2 | 10,6 | 4,1 |
| 1966 Novembre | 19 | 75,1 | 41,8 | 33,3 | 1.426 | 14,5 | 5,4 | 5,8 | 24,6 | 10,0 | 5,0 |
| Décembre | 20 | 119,4 | 49,4 | 70,0 | 2.389 | 15,8 | 7,9 | 4,9 | 32,6 | 8,4 | 4,0 |
| 1967 Janvier | 25 | 156,0 | 59,2 | 96,8 | 3.901 | 19,2 | 9,0 | 3,2 | 38,3 | 11,3 | 3,8 |
| Février | 20 | 130,1 | 62,3 | 67,8 | 2.601 | 16,0 | 6,8 | 5,0 | 40,9 | 11,2 | 3,6 |
| Mars | 20 | 101,1 | 61,6 | 39,5 | 2.022 | 16,0 | 6,0 | 5,1 | 39,0 | 13,2 | 3,8 |
| Avril | 25 | 98,8 | 61,3 | 37,5 | 2.470 | 18,7 | 6,2 | 6,2 | 37,9 | 13,1 | 4,0 |
| Mai | 20 | 90,5 | 59,6 | 30,9 | 1.810 | 15,9 | 5,5 | 6,5 | 38,1 | 12,8 | 4,3 |
| Juin | 20 | 82,9 | 56,7 | 26,2 | 1.659 | 16,1 | 5,8 | 6,7 | 34,7 | 15,6 | 4,2 |
| Juillet | 25 | 76,2 | 54,3 | 21,9 | 1.905 | 19,6 | 7,4 | 5,8 | 35,3 | 8,0 | 4,0 |
| Août | 19 | 73,9 | 52,3 | 21,6 | 1.478 | 14,5 | 5,5 | 6,3 | 34,4 | 11,5 | 4,4 |
| Septembre | 20 | 75,8 | 55,3 | 20,5 | 1.516 | 15,3 | 5,6 | 6,5 | 35,9 | 12,3 | 3,9 |
| Octobre | 25 | 88,2 | 61,5 | 26,7 | 2.205 | 18,6 | 6,4 | 6,4 | 41,2 | 11,8 | 3,2 |
| Novembre | 20 | 104,5 | 70,4 | 34,1 | | | | | | | |

¹ Le mois de chômage comprend 4 ou 5 semaines.

² Moyenne journalière par mois de chômage.

³ Durée moyenne du chômage = Nombre de jours de chômage / Nombre de jours ouvrables par mois

⁴ Demandes et offres d'emploi se rapportant uniquement aux ouvriers et ouvrières.

⁵ Chômeurs complets normalement aptes.

⁶ Depuis février 1962, les chiffres ne tiennent plus compte des chômeurs dispensés du contrôle communal en application de l'arrêté ministériel du 20-12-61.

* Depuis 1962, la semaine n'est plus comptée que pour 5 jours dans le total du nombre de jours ouvrables; auparavant elle était de 6 jours.

II - 3. — CHOMAGE

Moyennes journalières du nombre de chômeurs contrôlés
Chômeurs complets + chômeurs partiels
(milliers)

Source : Office National de l'Emploi.

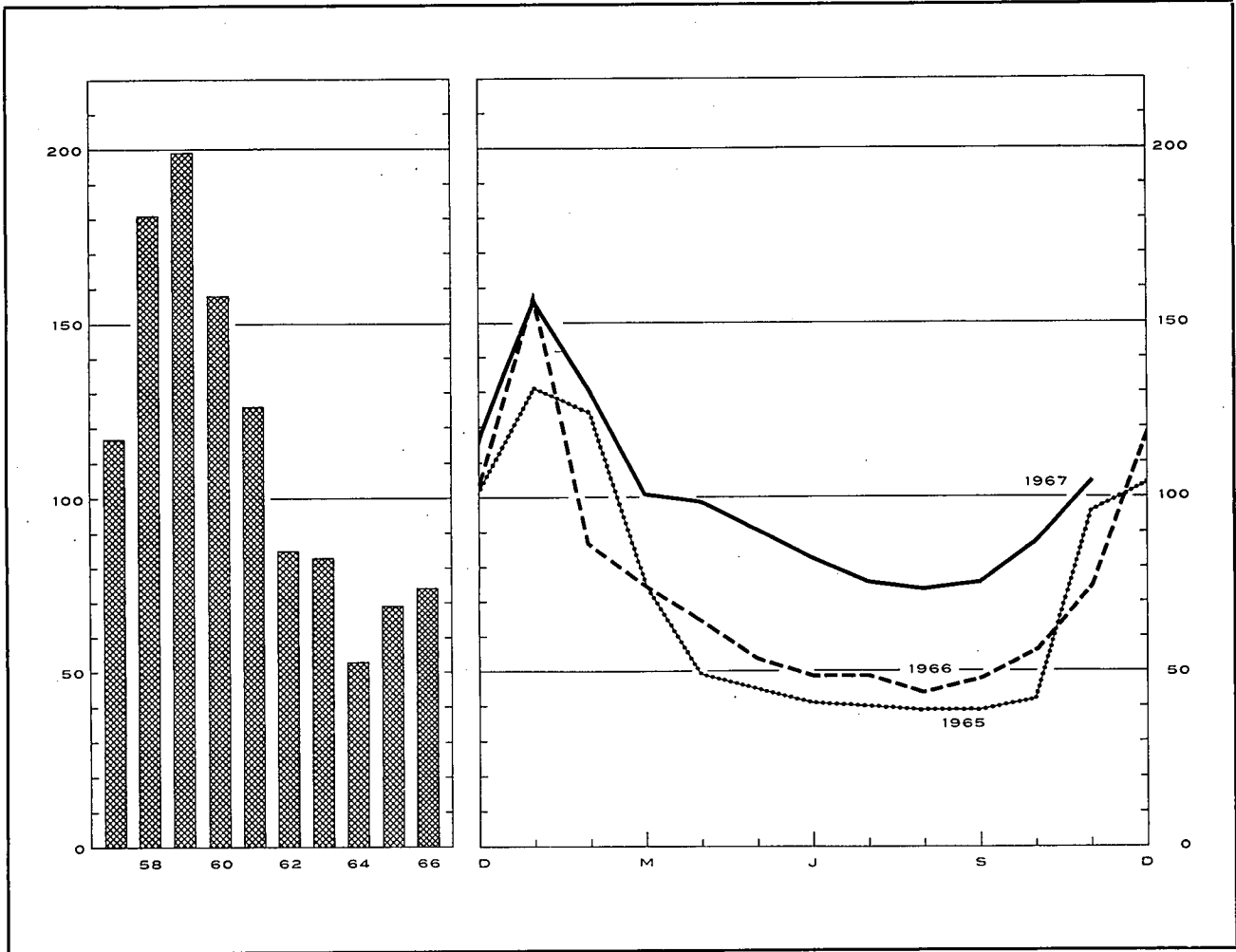

| | Année | 1er trim. | 2e trim. | 3e trim. | 4e trim. | | 1964 | 1965 | 1966 | 1967 |
|------|-------|-----------|----------|----------|----------|-----------|------|------|------|------|
| 1958 | 181 | 204 | 166 | 149 | 204 | Janvier | 120 | 131 | 159 | 156 |
| 1959 | 199 | 292 | 182 | 150 | 171 | Février | 63 | 124 | 87 | 130 |
| 1960 | 158 | 221 | 149 | 123 | 137 | Mars | 67 | 75 | 75 | 101 |
| 1961 | 126 | 177 | 111 | 90 | 124 | Avril | 40 | 49 | 65 | 99 |
| 1962 | 85 | 141 | 64 | 52 | 90 | Mai | 36 | 45 | 54 | 91 |
| 1963 | 83 | 176 | 44 | 35 | 72 | Juin | 32 | 41 | 49 | 83 |
| 1964 | 53 | 82 | 36 | 32 | 61 | Juillet | 32 | 40 | 49 | 76 |
| 1965 | 69 | 111 | 45 | 39 | 78 | Août | 30 | 39 | 44 | 74 |
| 1966 | 74 | 111 | 56 | 47 | 82 | Septembre | 34 | 39 | 48 | 76 |
| 1967 | | 131 | 91 | 75 | | Octobre | 37 | 42 | 56 | 88 |
| | | | | | | Novembre | 49 | 96 | 75 | 105 |
| | | | | | | Décembre | 102 | 104 | 119 | |

Références bibliographiques : Communiqués mensuels de l'ONEM. — Bulletin de statistique de l'I.N.S. — Annuaire statistique de la Belgique. — Revue du Travail. — Recherches économiques de Louvain (I.R.E.S.P.). — Industrie, revue de la F.I.B. — Informations statistiques (C.E.C.A.). — Annuaire des statistiques du Travail (B.I.T.).
1 Depuis février 1962, les chiffres ne tiennent plus compte des chômeurs dispensés du contrôle communal en application de l'arrêté ministériel du 29-12-61.

III. — AGRICULTURE ET PECHE

1. — PRODUCTION AGRICOLE

Sources : Ministère de l'Agriculture (production végétale). — Institut National de Statistique (nombre d'animaux, production animale et superficie cultivée).

| | 1959 | 1960 | 1961 | 1962 | 1963 | 1964 | 1965 | 1966 | 1967 |
|--|-------|-------|-------|-------|-------|-------|-------|-------|-------|
| Superficie cultivée ¹ (milliers d'hectares) | | | | | | | | | |
| Céréales panifiables | 270 | 273 | 256 | 252 | 246 | 262 | 265 | 247 | 232 |
| dont : froment | 200 | 203 | 206 | 209 | 200 | 216 | 227 | 212 | 199 |
| seigle | 62 | 63 | 44 | 39 | 41 | 42 | 34 | 30 | 27 |
| Céréales non panifiables | 255 | 252 | 263 | 260 | 255 | 239 | 253 | 260 | 259 |
| Plantes industrielles | 88 | 96 | 92 | 93 | 94 | 106 | 95 | 92 | 95 |
| Plantes racines et tuberculifères | 134 | 131 | 120 | 116 | 114 | 103 | 98 | 98 | 99 |
| Légumes cultivés pour la graine | 12 | 11 | 11 | 10 | 10 | 11 | 10 | 9 | 8 |
| Prés et prairies | 816 | 819 | 821 | 829 | 825 | 815 | 810 | 810 | 811 |
| Divers | 133 | 129 | 136 | 129 | 135 | 129 | 121 | 124 | 129 |
| Total ... | 1.708 | 1.711 | 1.699 | 1.689 | 1.679 | 1.665 | 1.652 | 1.640 | 1.633 |
| Production végétale (milliers de tonnes) | | | | | | | | | |
| Froment | 789 | 773 | 722 | 835 | 759 | 900 | 854 | 650 | |
| Autres céréales | 1.034 | 1.056 | 1.011 | 1.083 | 1.039 | 1.064 | 962 | 896 | |
| Betteraves sucrières | 1.500 | 3.063 | 2.703 | 2.019 | 2.135 | 3.114 | 2.537 | 2.586 | |
| Lin (graines et paille) | 124 | 214 | 196 | 231 | 240 | 283 | 190 | 157 | |
| Chicorée à café | 43 | 55 | 60 | 37 | 47 | 68 | 46 | 29 | |
| Pommes de terre | 1.357 | 1.894 | 1.789 | 1.872 | 1.530 | 1.755 | 1.419 | 1.475 | |
| Nombre d'animaux ¹ (milliers d'unités) | | | | | | | | | |
| Chevaux agricoles | 170 | 159 | 148 | 141 | 132 | 120 | 108 | 95 | 86 |
| Total des bovidés | 2.649 | 2.696 | 2.728 | 2.832 | 2.805 | 2.663 | 2.731 | 2.773 | 2.756 |
| dont : vaches laitières | 1.015 | 1.024 | 1.025 | 1.051 | 1.044 | 999 | 1.010 | 1.019 | 1.029 |
| Porcs | 1.450 | 1.749 | 1.772 | 2.053 | 1.795 | 1.833 | 1.847 | 1.971 | 2.320 |
| Production animale | | | | | | | | | |
| Livraisons de lait aux laiteries (millions de litres) | 1.303 | 1.420 | 1.538 | 1.630 | 1.644 | 1.712 | 1.953 | 2.199 | |
| Abattages (poids net de la viande - milliers de tonnes) | 424 | 441 | 429 | 462 | 458 | 429 | 461 | 500 | |

¹ Recensement au 15 mai de chaque année.

III - 2. — PECHE MARITIME

Principales espèces de poissons débarqués dans les ports belges

(moyennes mensuelles en tonnes)

Source : Institut National de Statistique.

| | 1958 | 1959 | 1960 | 1961 | 1962 | 1963 | 1964 | 1965 | 1966 |
|-----------------|------|------|------|------|------|------|------|-------|-------|
| Aiglefin | 374 | 232 | 262 | 285 | 300 | 221 | 281 | 233 | 141 |
| Cabillaud | 834 | 653 | 689 | 698 | 868 | 728 | 630 | 1.124 | 1.052 |
| Plie | 451 | 381 | 390 | 291 | 346 | 424 | 322 | 294 | 442 |
| Sole | 315 | 257 | 350 | 314 | 347 | 631 | 201 | 263 | 329 |
| Raie | 337 | 342 | 323 | 328 | 310 | 298 | 319 | 280 | 182 |
| Hareng | 201 | 260 | 528 | 409 | 273 | 153 | 134 | 112 | 61 |
| Crevettes | 64 | 89 | 39 | 80 | 48 | 76 | 75 | 72 | 80 |

Références bibliographiques : Revue de l'Agriculture (Ministère de l'Agriculture). — Bulletin de Statistique de l'I.N.S. — Annuaire statistique de la Belgique. — Données statistiques (Conseil de l'Europe). — Bulletin mensuel : Economie et statistiques agricoles (F.A.O.).

IV. — INDUSTRIE

IV - 0. — RESULTATS DES ENQUETES SUR LA CONJONCTURE ¹

Ensemble des industries : Textile — Sidérurgie — Fabrications métalliques — Papier — Bois — Cuir — Métaux non ferreux

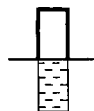

Pourcentage des réponses "en hausse", pour les questions A,B et C
 Pourcentage des réponses "supérieur à la normale", pour les questions D et E
 Pourcentage des réponses "en baisse", pour les questions A,B et C
 Pourcentage des réponses "inférieur à la normale", pour les questions D et E

— Solde des pourcentages des réponses signalant respectivement "en hausse", et "en baisse", pour les questions A,B et C
 — Solde des pourcentages des réponses signalant respectivement "supérieur", et "inférieur", à la normale pour les questions D et E

A.- INSCRIPTIONS DE COMMANDES MARCHE INTERIEUR (2)

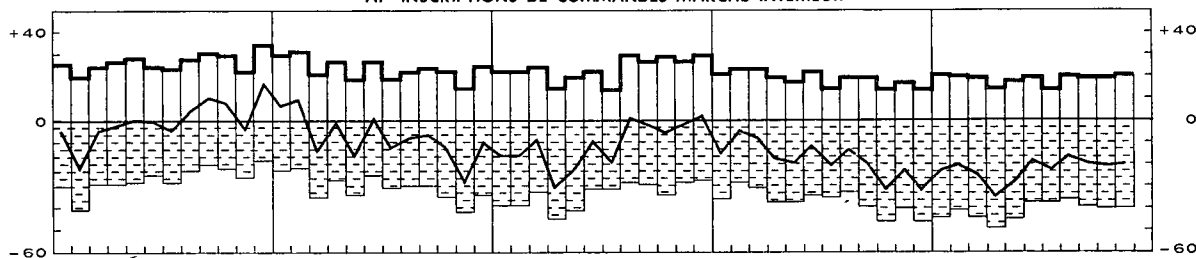

B.- INSCRIPTIONS DE COMMANDES A L'EXPORTATION (2)

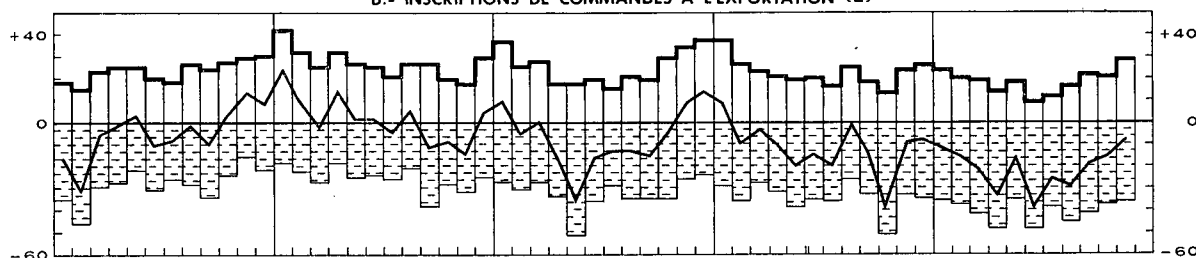

C.- EVOLUTION DES PRIX DE VENTE

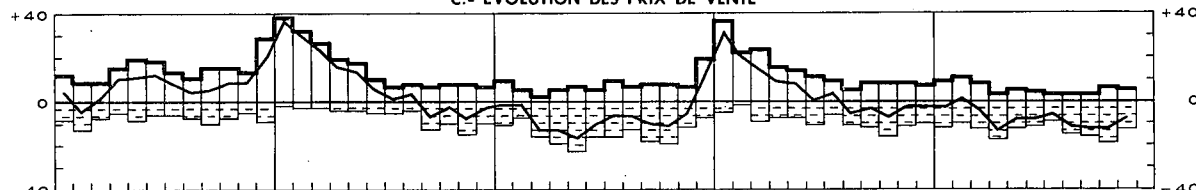

D.- APPRECIATION DU CARNET DE COMMANDES

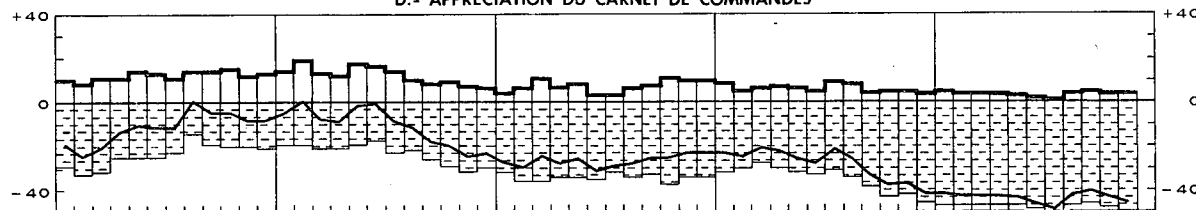

E.- APPRECIATION DU STOCK DES PRODUITS FINIS

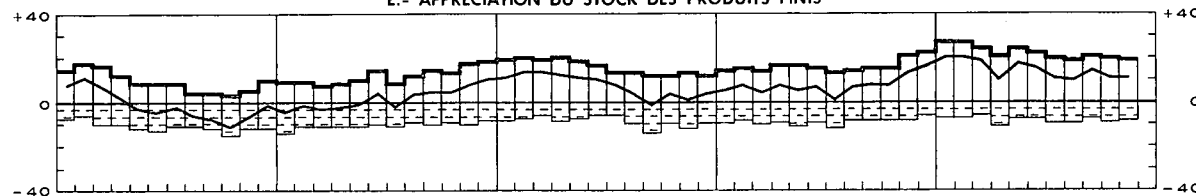

F.- DUREE MOYENNE ASSUREE DE L'ACTIVITE (en mois)

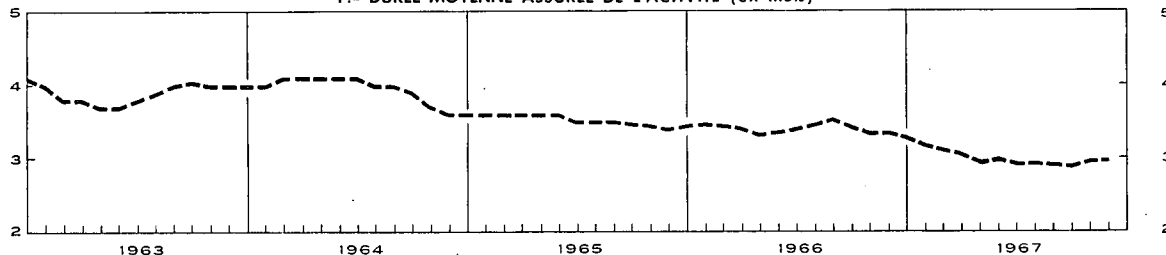

¹ Les réponses des participants sont pondérées par les chiffres d'affaires et indiquent pour les questions de A à D la variation par rapport au mois précédent.
² Mouvements saisonniers éliminés.

IV - 1. — INDICES GENERAUX DE LA PRODUCTION INDUSTRIELLE

Base 1958 = 100

| Moyennes mensuelles ou mois | Indices non désaisonnalisés | | | | Indices désaisonnalisés |
|--------------------------------------|-----------------------------|--|-----------------------|------------------|-------------------------|
| | Source : I.N.S. | | Source : I.R.E.S.P. 1 | Source : Agéfi 2 | Source : I.N.S. |
| | Indice général * | dont : industries manufacturières seules | Indice général * | Indice général | Indice général * |
| 1961 | 119 | 124 | 114 | 122 | 119 |
| 1962 | 125 | 132 | 120 | 130 | 125 |
| 1963 | 135 | 142 | 129 | 138 | 136 |
| 1964 | 144 | 153 | 139 | 147 | 144 |
| 1965 | 147 | 157 | 145 | 149 | 148 |
| 1966 | p 151 | p 162 | 148 | 150 | p 150 |
| 1966 2 ^e trimestre | 152 | 164 | 154 | 152 | 150 |
| 3 ^e trimestre | 143 | 155 | 136 | 147 | p 151 |
| 4 ^e trimestre | p 158 | p 170 | 155 | 152 | p 150 |
| 1967 1 ^{er} trimestre | p 152 | p 164 | p 151 | 152 | p 153 |
| 2 ^e trimestre | p 154 | p 166 | p 153 | 153 | p 152 |
| 3 ^e trimestre | p 140 | p 152 | | p 148 | p 149 |
| 1966 Novembre | 155 | 167 | 159 | 147 | p 147 |
| Décembre | p 159 | p 171 | 153 | 153 | p 156 |
| 1967 Janvier | p 149 | p 161 | p 150 | 154 | p 150 |
| Février | p 147 | p 158 | p 151 | 146 | p 156 |
| Mars | p 160 | p 172 | p 152 | 156 | p 152 |
| Avril | p 155 | p 167 | p 149 | 151 | p 156 |
| Mai | p 146 | p 157 | p 152 | 152 | p 148 |
| Juin | p 161 | p 173 | p 158 | 157 | p 152 |
| Juillet | p 113 | p 123 | p 116 | 138 | p 143 |
| Août | p 146 | p 157 | | p 150 | p 147 |
| Septembre | p 162 | p 175 | | p 156 | p 156 |
| Octobre | | | | p 158 | |
| Novembre | | | | 154 ³ | |

* Non compris la construction.

1 Indices sur base originale 1961 convertis en indices base 1958 = 100.

2 Indices sur base originale 1953 convertis en indices base 1958 = 100.

3 Prévission.

IV - 2. — INDICES DE LA PRODUCTION INDUSTRIELLE (Principaux secteurs)

Base 1958 = 100

Source : I.N.S.

| Moyennes mensuelles ou mois | Indice général * | Industries manufacturières | | | | | | | | | | | | | |
|--------------------------------------|------------------|----------------------------|---|--|------------|----------------------------------|--|---|---------------------|--------|-----|-----|---|------------------------|-------|
| | | Industries extractives | dont : | | | | | | | | | | | | |
| | | | Indice général | Industries prod. minéraux non métall. à l'excl. dérivés pétrole et charbon | Sidérurgie | Industrie des métaux non ferreux | Industrie des fabrications métalliques | Industries alimentaires et fabrication des boissons | Industries textiles | | | | Industrie chimique et industrie du caoutchouc | Raffineries de pétrole | |
| | | | | | | | | | Total | dont : | | | | | Total |
| Fila-tures | Tissage | Bonneterie | dont : Trans-forma-tion des matières plasti-ques (1962 = 100) | | | | | | | | | | | | |
| 1961 | 119 | 85 | 124 | 126 | 116 | 132 | 129 | 112 | 125 | 128 | 124 | 124 | 130 | 100 | 122 |
| 1962 | 125 | 86 | 132 | 134 | 124 | 130 | 136 | 115 | 130 | 130 | 130 | 132 | 144 | 124 | 130 |
| 1963 | 135 | 88 | 142 | 131 | 128 | 145 | 153 | 119 | 140 | 137 | 139 | 157 | 151 | 148 | 187 |
| 1964 | 144 | 92 | 153 | 151 | 147 | 162 | 160 | 127 | 142 | 135 | 146 | 153 | 166 | 148 | 206 |
| 1965 | 147 | 85 | 157 | 147 | 152 | 175 | 167 | 127 | 138 | 132 | 137 | 154 | 172 | 178 | 241 |
| 1966 | p 151 | 76 | p 162 | 148 | 151 | 177 | p 173 | 134 | 145 | 135 | 149 | 161 | 178 | 213 | 256 |
| 1966 2 ^e trimestre | 152 | 79 | 164 | 160 | 154 | 178 | 172 | 130 | 148 | 139 | 151 | 163 | 184 | 217 | 234 |
| 3 ^e trimestre | 143 | 69 | 155 | 150 | 141 | 169 | 163 | 138 | 128 | 119 | 133 | 145 | 168 | 200 | 262 |
| 4 ^e trimestre | p 158 | 77 | p 170 | 148 | 155 | 177 | p 184 | 150 | 151 | 137 | 158 | 167 | 182 | 245 | 275 |
| 1967 1 ^{er} trimestre | p 152 | 76 | p 164 | 137 | 162 | 177 | p 180 | 129 | 139 | 124 | 147 | 158 | 190 | 262 | 266 |
| 2 ^e trimestre | p 154 | 78 | p 166 | 161 | 166 | 184 | p 175 | p 136 | p 132 | 120 | 139 | 154 | p 195 | 275 | 252 |
| 3 ^e trimestre | p 140 | 65 | 152 | 155 | 166 | 157 | 138 | 110 | 103 | 109 | 131 | 171 | 204 | 253 | |
| 1966 Septembre | 162 | 80 | 175 | 158 | 163 | 183 | 186 | 148 | 155 | 142 | 160 | 187 | 187 | 240 | 255 |
| Octobre | 159 | 76 | 173 | 159 | 156 | 175 | 184 | 156 | 152 | 139 | 158 | 175 | 185 | 261 | 267 |
| Novembre | 155 | 77 | 167 | 145 | 151 | 174 | 178 | 162 | 145 | 128 | 154 | 168 | 179 | 240 | 270 |
| Décembre | p 159 | 78 | p 171 | 141 | 158 | 181 | p 191 | 133 | 155 | 145 | 162 | 157 | 182 | 234 | 288 |
| 1967 Janvier | p 149 | 77 | p 161 | 129 | 162 | 185 | p 183 | 120 | 138 | 124 | 149 | 146 | 189 | 245 | 273 |
| Février | p 147 | 72 | p 158 | 128 | 154 | 176 | p 172 | 123 | 135 | 119 | 144 | 152 | 183 | 255 | 251 |
| Mars | p 160 | 80 | p 172 | 153 | 170 | 170 | p 187 | 143 | 144 | 129 | 147 | 176 | 199 | 235 | 275 |
| Avril | p 155 | 75 | p 167 | 156 | 163 | 155 | p 179 | 127 | 132 | 120 | 139 | 148 | p 186 | 262 | 259 |
| Mai | p 146 | 76 | p 157 | 164 | 163 | 159 | p 167 | 134 | 125 | 110 | 131 | 146 | p 190 | 261 | 256 |
| Juin | p 161 | 82 | p 173 | 163 | 173 | 179 | p 180 | p 147 | p 139 | 130 | 146 | 169 | p 209 | 302 | 241 |
| Juillet | p 113 | 50 | 123 | 135 | 134 | 142 | 123 | 128 | 74 | 74 | 76 | 67 | 140 | 153 | 247 |
| Août | p 146 | 71 | 157 | 162 | 137 | 169 | 163 | 145 | 117 | 108 | 109 | 153 | 179 | 204 | 271 |
| Septembre | p 162 | 73 | 175 | 167 | 186 | 187 | 142 | 140 | 127 | 127 | 141 | 172 | 195 | 256 | 238 |

* Non compris la construction.

IV - 2. — INDICES DE LA PRODUCTION INDUSTRIELLE (I.N.S.)

Base 1958 = 100

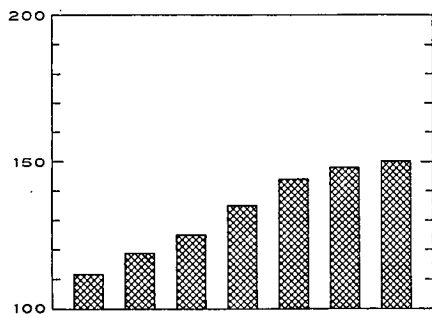

ENSEMBLE DES INDUSTRIES

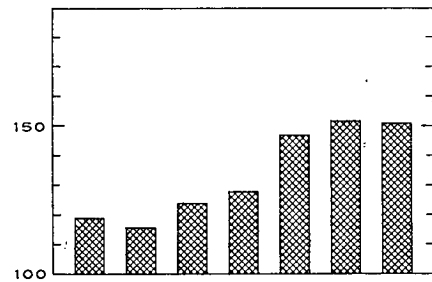
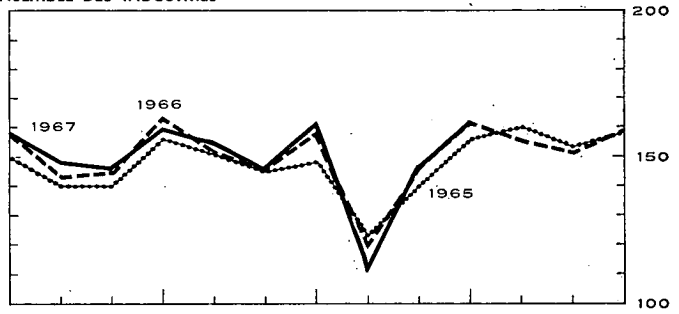

SIDERURGIE

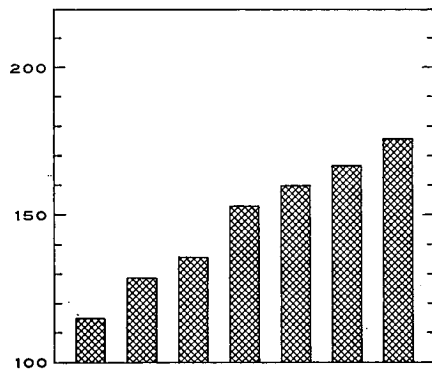
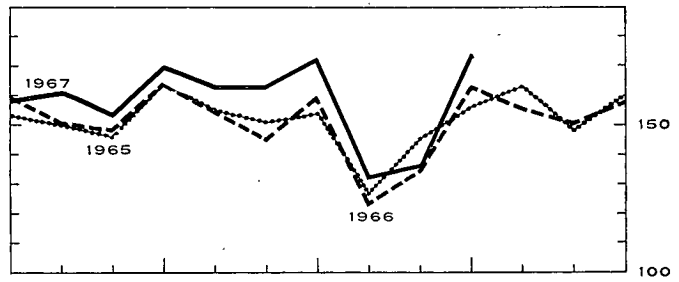

FABRICATIONS METALLIQUES

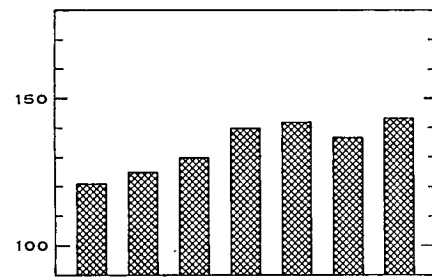
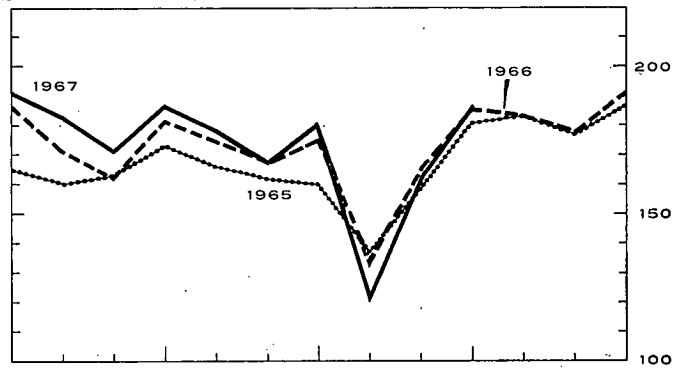

TEXTILES

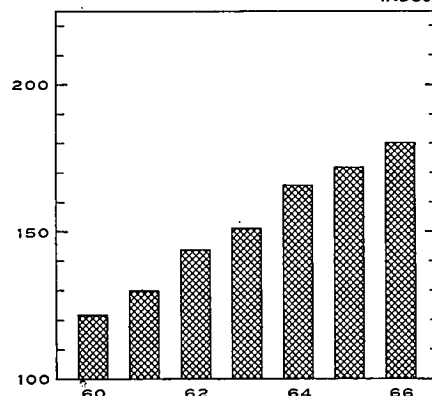
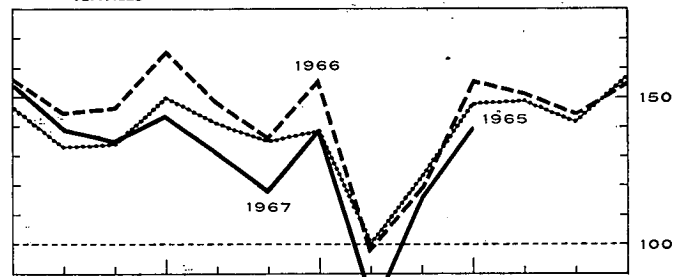

INDUSTRIES CHIMIQUES ET DU CAOUTCHOUC

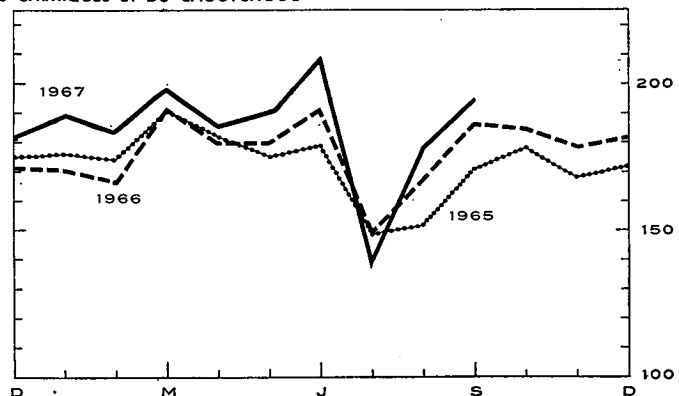

IV - 3. — ENERGIE

Sources : Administration des Mines [col. (1), (2) et (5)] — Administration de l'Energie [col. (8) et (9)] — Calculs B.N.B. [col. (4)] — I.N.S. [col. (8), (6) et (7)].

| Moyennes mensuelles ou mois | Houille | | | | | Electricité | Pétroles bruts | Gaz | |
|--------------------------------|-----------------------|---|------------------------|--|--|----------------------|------------------|--|-------------------------------|
| | Production globale | Stock sur le carreau des char- bonnages à fin de période | Importations nettes | Consom- mation apparente de houille crue 1 | Rendement journalier par ouvrier fond et surface | Production totale | Mise en œuvre | Production des cokeries destinée aux fournitures industrielles directes | Total de gaz disponible |
| | | | | | | | | | |
| | (1) | (2) | (3) | (4) | (5) | (6) | (7) | (8) | (9) |
| 1961 | 1.794 | 4.394 | 122 | 2.477 | 1.090 | 1.247 | 660 | 102 | 196 |
| 1962 | 1.769 | 1.351 | 182 | 2.582 | 1.149 | 1.368 | 705 | 104 | 214 |
| 1963 | 1.785 | 454 | 474 | 2.664 | 1.163 | 1.483 | 1.013 | 102 | 224 |
| 1964 | 1.775 | 1.489 | 407 | 2.504 | 1.154 | 1.623 | 1.112 | 106 | 240 |
| 1965 | 1.649 | 2.419 | 422 | 2.393 | 1.212 | 1.697 | 1.300 | 107 | 268 |
| 1966 | 1.458 | 3.046 | 417 | 2.188 | 1.270 | 1.794 | 1.382 | 97 | 254 |
| 1965 4 ^e trimestre | 1.700 | 2.419 | 511 | 2.504 | 1.256 | 1.857 | 1.385 | 105 | 278 |
| 1966 1 ^{er} trimestre | 1.584 | 2.802 | 414 | 2.262 | 1.261 | 1.877 | 1.364 | 99 | 294 |
| 2 ^e trimestre | 1.483 | 3.077 | 494 | 2.270 | 1.263 | 1.709 | 1.266 | 97 | 224 |
| 3 ^e trimestre | 1.284 | 3.051 | 382 | 1.995 | 1.253 | 1.623 | 1.414 | 90 | 200 |
| 4 ^e trimestre | 1.482 | 3.046 | 377 | 2.222 | 1.300 | 1.965 | 1.485 | 100 | 298 |
| 1967 1 ^{er} trimestre | 1.472 | 3.094 | 309 | 2.139 | 1.314 | 1.945 | 1.440 | | |
| 2 ^e trimestre | 1.430 | 3.033 | 426 | 2.245 | 1.335 | 1.812 | 1.401 | | |
| 3 ^e trimestre | 1.193 | p 2.890 | | | p 1.338 | 1.688 | 1.394 | | |
| 1966 Septembre | 1.485 | 3.051 | 356 | 2.143 | 1.284 | 1.764 | 1.375 | 98 | 213 |
| Octobre | 1.441 | 3.095 | 349 | 2.125 | 1.283 | 1.888 | 1.441 | 101 | 247 |
| Novembre | 1.480 | 3.053 | 331 | 2.190 | 1.299 | 1.951 | 1.454 | 96 | 316 |
| Décembre | 1.528 | 3.046 | 451 | 2.350 | 1.319 | 2.055 | 1.559 | 103 | 333 |
| 1967 Janvier | 1.518 | 2.959 | 295 | 2.276 | 1.294 | 2.056 | 1.476 | | |
| Février | 1.393 | 3.013 | 326 | 1.975 | 1.321 | 1.826 | 1.354 | | |
| Mars | 1.506 | 3.094 | 306 | 2.165 | 1.326 | 1.952 | 1.489 | | |
| Avril | 1.396 | 3.014 | 442 | 2.267 | 1.328 | 1.832 | 1.399 | | |
| Mai | 1.410 | 3.004 | 431 | 2.198 | 1.327 | 1.794 | 1.485 | | |
| Juin | 1.484 | 3.033 | 406 | 2.271 | 1.349 | 1.810 | 1.320 | | |
| Juillet | 943 | 2.920 | 327 | 1.620 | 1.302 | 1.519 | 1.336 | | |
| Août | 1.296 | p 2.936 | 257 | p 1.924 | p 1.347 | 1.689 | 1.464 | | |
| Septembre | 1.340 | p 2.890 | | | p 1.364 | 1.857 | 1.381 | | |
| Octobre | p 1.404 | p 2.738 | | | p 1.375 | | | | |
| Novembre | p 1.431 | p 2.839 | | | p 1.420 | | | | |

1 Production de houille + importations nettes de charbon, de coke et d'agglomérés + la variation des stocks (1,3 tonne de coke et 0,9 tonne d'agglomérés = 1 tonne de houille crue).

IV - 4. — METALLURGIE

Sources : I.N.S. [col. (1) et (2)] — Fabrimétal [col. (3) à (6)].

| Moyennes mensuelles ou mois | Sidérurgie (milliers de tonnes) | | Fabrications métalliques (milliards de francs) | | | Expéditions totales |
|--------------------------------|------------------------------------|----------------------------|---|--------------------------|---------|------------------------|
| | Production d'acier brut | Production d'acier fini | Commandes inscrites | | | |
| | | | pour le marché intérieur | pour les exportations | Total | |
| | (1) | (2) | (3) | (4) | (5) | |
| 1961 | 584 | 405 | 5,43 | 3,76 | 9,19 | 8,09 |
| 1962 | 613 | 451 | 5,35 | 3,74 | 9,09 | 8,94 |
| 1963 | 627 | 476 | 5,90 | 4,03 | 9,93 | 10,25 |
| 1964 | 728 | 536 | 6,29 | 5,20 | 11,49 | 11,84 |
| 1965 | 764 | 559 | 6,58 | 6,02 | 12,60 | 12,76 |
| 1966 | 743 | 572 | 6,90 | 6,59 | 13,49 | 13,43 |
| 1965 4 ^e trimestre | 806 | 566 | 7,26 | 6,54 | 13,80 | 14,32 |
| 1966 1 ^{er} trimestre | 756 | 585 | 6,67 | 6,96 | 13,63 | 13,22 |
| 2 ^e trimestre | 758 | 580 | 6,85 | 6,86 | 13,71 | 14,27 |
| 3 ^e trimestre | 695 | 520 | 6,67 | 5,45 | 12,12 | 11,65 |
| 4 ^e trimestre | 763 | 604 | 7,40 | 7,11 | 14,51 | 14,59 |
| 1967 1 ^{er} trimestre | 788 | 632 | p 6,86 | p 6,86 | p 13,72 | p 13,36 |
| 2 ^e trimestre | 829 | 650 | p 6,69 | p 6,70 | p 13,39 | p 14,08 |
| 3 ^e trimestre | 742 | 557 | | | | |
| 1966 Septembre | 804 | 631 | 6,42 | 6,50 | 12,92 | 14,17 |
| Octobre | 764 | 617 | 6,64 | 7,21 | 13,85 | 13,92 |
| Novembre | 752 | 580 | 7,08 | 6,99 | 14,07 | 13,87 |
| Décembre | 775 | 615 | 8,47 | 7,15 | 15,62 | 15,98 |
| 1967 Janvier | 796 | 633 | p 6,46 | p 6,64 | p 13,10 | p 12,91 |
| Février | 741 | 593 | p 6,44 | p 6,72 | p 13,16 | p 12,71 |
| Mars | 827 | 670 | p 7,69 | p 7,20 | p 14,89 | p 14,48 |
| Avril | 800 | 650 | p 6,31 | p 6,30 | p 12,61 | p 13,91 |
| Mai | 804 | 628 | p 6,09 | p 6,93 | p 13,07 | p 13,24 |
| Juin | 883 | 673 | p 7,66 | p 6,83 | p 14,49 | p 15,11 |
| Juillet | 669 | 472 | p 6,60 | p 4,40 | p 10,00 | p 10,02 |
| Août | 693 | 515 | | | | |
| Septembre | 866 | 684 | | | | |
| Octobre | p 881 | 673 | | | | |
| Novembre | 878 | | | | | |

1 Estimations de l'Agéfi.

IV - 5. — CONSTRUCTION : données annuelles

Source : Institut National de Statistique.

| Années | Bâtiments destinés exclusivement ou principalement à l'habitation | | | | | Bâtiments destinés principalement à un autre usage que l'habitation | | | | |
|--------|---|---|---|---|--|---|---|---|---|--|
| | Autorisations de bâtir accordées | | | | Bâtiments achevés | Autorisations de bâtir accordées | | | | Bâtiments achevés |
| | Constructions nouvelles ou reconstructions totales | | Transformations, extensions ou reconstructions partielles | | Constructions nouvelles et reconstructions totales | Constructions nouvelles ou reconstructions totales | | Transformations, extensions ou reconstructions partielles | | Constructions nouvelles et transformations |
| | Nombre | Volume à construire (milliers de m ³) | Nombre | Volume à construire (milliers de m ³) | | Nombre | Volume à construire (milliers de m ³) | Nombre | Volume à construire (milliers de m ³) | |
| | | | | Nombre | | | | | Nombre | |
| 1957 | 34.904 | 24.063 | 9.407 | 1.318 | 31.150 | 3.618 | 9.255 | 3.009 | 3.772 | 6.057 |
| 1958 | 32.329 | 21.732 | 9.368 | 1.192 | 29.510 | 2.636 | 6.059 | 2.619 | 2.843 | 4.930 |
| 1959 | 38.989 | 26.683 | 9.724 | 1.368 | 33.045 | 3.036 | 8.661 | 3.135 | 4.951 | 5.286 |
| 1960 | 41.102 | 28.881 | 9.645 | 1.230 | 34.129 | 3.151 | 11.805 | 3.567 | 6.360 | 5.407 |
| 1961 | 44.552 | 31.603 | 10.436 | 1.406 | 35.233 | 3.498 | 12.785 | 3.958 | 7.071 | 5.975 |
| 1962 | 38.530 | 27.818 | 9.888 | 1.617 | 31.446 | 4.957 | 16.545 | 2.960 | 5.399 | 5.424 |
| 1963 | 38.686 | 28.020 | 12.025 | 1.436 | 27.693 | 6.016 | 20.797 | 3.280 | 4.602 | 5.179 |
| 1964 | 44.035 | 34.575 | 14.389 | 1.653 | <i>p</i> 34.029 | 6.583 | 20.661 | 3.826 | 5.402 | <i>p</i> 7.248 |
| 1965 | <i>p</i> 38.796 | 28.120 | | | 39.780 | 1 | 2 | 1 | 2 | 9.377 |
| 1966 | <i>p</i> 42.648 | 35.727 | | | 32.702 | 1 | 2 | 1 | 2 | 10.143 |

1 En 1965 et 1966, le nombre d'autorisations pour les constructions nouvelles, reconstructions totales, transformations, extensions et reconstructions partielles s'élève respectivement à 10.778 et 13.908.

2 En 1965 et 1966, le volume à construire pour les constructions nouvelles, reconstructions totales, transformations, extensions et reconstructions partielles, s'élève respectivement à 27.000 et 25.507 milliers de m³.

IV - 6. — CONSTRUCTION : données mensuelles

Source : Institut National de Statistique.

| Moyennes mensuelles ou mois | Bâtiments destinés exclusivement ou principalement à l'habitation 1 | | Bâtiments destinés principalement à un autre usage que l'habitation 2 | |
|--------------------------------|---|----------------------------|---|----------------------------|
| | Autorisations de bâtir accordées (nombre) | Bâtiments achevés (nombre) | Autorisations de bâtir accordées (nombre) | Bâtiments achevés (nombre) |
| 1965 4 ^e trimestre | 3.014 | 3.866 | 935 | 913 |
| 1966 1 ^{er} trimestre | 3.803 | 2.376 | 1.006 | 946 |
| 2 ^e trimestre | 4.063 | 2.596 | 1.351 | 651 |
| 3 ^e trimestre | 3.348 | 2.715 | 1.227 | 807 |
| 4 ^e trimestre | 3.001 | 3.214 | 1.053 | 977 |
| 1967 1 ^{er} trimestre | 3.029 | 2.033 | 1.011 | 616 |
| 2 ^e trimestre | 3.605 | 2.365 | 1.295 | 653 |
| 1966 Août | 3.368 | 2.476 | 1.246 | 745 |
| Septembre | 3.261 | 2.899 | 1.195 | 981 |
| Octobre | 3.172 | 2.957 | 1.177 | 845 |
| Novembre | 2.916 | 2.839 | 926 | 969 |
| Décembre | 2.916 | 3.845 | 1.055 | 1.117 |
| 1967 Janvier | 2.644 | 1.502 | 847 | 512 |
| Février | 3.057 | 2.329 | 1.001 | 702 |
| Mars | 3.385 | 2.269 | 1.184 | 633 |
| Avril | 3.582 | 2.235 | 1.280 | 680 |
| Mai | 3.473 | 2.067 | 1.182 | 549 |
| Juin | 3.760 | 2.794 | 1.424 | 730 |
| Juillet | 3.459 | 2.275 | 1.283 | 437 |
| Août | 2.954 | 2.661 | 1.193 | 753 |

1 Constructions nouvelles ou reconstructions totales pour lesquelles une autorisation de bâtir a été accordée.

2 Transformations, reconstructions, transformations et extensions pour lesquelles une autorisation de bâtir a été accordée.

IV - 7. — EVOLUTION COMPAREE DE LA PRODUCTION INDUSTRIELLE DES PAYS DE LA C.E.E

Indices généraux de la production industrielle (ajustés pour variations saisonnières)

Base 1960 = 100

Source : O.C.D.E.

| | Ensemble des pays C.E.E. | | | Belgique | | | Allemagne occidentale ¹ | | |
|---------------------------------|--------------------------|------|-------------|----------|------|-------------|------------------------------------|------|-------------|
| | 1965 | 1966 | % variat. * | 1965 | 1966 | % variat. * | 1965 | 1966 | % variat. * |
| | 1966 | 1967 | | 1966 | 1967 | | 1966 | 1967 | |
| 1 ^{er} trimestre | 130 | 137 | + 5,4 | 132 | 136 | + 3,0 | 131 | 135 | + 3,1 |
| 2 ^e trimestre | 131 | 139 | + 6,1 | 131 | 135 | + 3,1 | 132 | 136 | + 3,0 |
| 3 ^e trimestre | 132 | 139 | + 5,3 | 131 | 135 | + 3,1 | 131 | 133 | + 1,5 |
| 4 ^e trimestre | 135 | 139 | + 3,0 | 135 | 134 | - 0,7 | 133 | 131 | - 1,5 |
| 1 ^{er} trimestre | 137 | 139 | + 0,7 | 136 | 137 | + 0,7 | 135 | 129 | - 4,4 |
| 2 ^e trimestre | 139 | 139 | ... | 135 | 136 | + 0,7 | 136 | 128 | - 5,9 |
| 3 ^e trimestre | 139 | | | 135 | | | 133 | | |
| 4 ^e trimestre | 139 | | | 134 | | | 131 | | |
| | France | | | Italie | | | Pays-Bas | | |
| | 1965 | 1966 | % variat. * | 1965 | 1966 | % variat. * | 1965 | 1966 | % variat. * |
| 1 ^{er} trimestre | 125 | 134 | + 7,2 | 134 | 151 | + 12,7 | 131 | 139 | + 6,1 |
| 2 ^e trimestre | 127 | 136 | + 7,1 | 139 | 154 | + 10,8 | 131 | 141 | + 7,6 |
| 3 ^e trimestre | 129 | 139 | + 7,8 | 142 | 158 | + 11,3 | 134 | 142 | + 6,0 |
| 4 ^e trimestre | 133 | 140 | + 5,3 | 145 | 162 | + 11,7 | 138 | 146 | + 5,8 |
| 1 ^{er} trimestre | 134 | 139 | + 3,7 | 151 | 166 | + 9,9 | 139 | 145 | + 4,3 |
| 2 ^e trimestre | 136 | 138 | + 1,5 | 154 | 170 | + 10,4 | 141 | 146 | + 3,5 |
| 3 ^e trimestre | 139 | | | 158 | | | 142 | | |
| 4 ^e trimestre | 140 | | | 162 | | | 146 | | |

* Pourcentage de variation par rapport à l'indice du trimestre correspondant de l'année précédente.

¹ A l'exclusion de la Sarre et de Berlin-Ouest.

Références bibliographiques : *Annuaire statistique de la Belgique.* — *Bulletin de Statistique de l'I.N.S.* — *Annales des Mines de Belgique.* — *Revue du Travail.* — *Recherches économiques de Louvain (I.R.E.S.P.).* — *Industrie*, revue de la F.I.B. — *Bulletin de Fabrimétal.* — *Bulletin statistique mensuel de Fédéchar.* — *Bulletin mensuel du M.A.E.* (Administration de l'Industrie - Energie électrique). — *Energie.* — *Figas*, circulaire d'information de la Fédération de l'Industrie du Gaz. — *Agence économique et financière.* — *La Construction.* — *Principaux indicateurs économiques (O.C.D.E.).*

**IV - 7. — EVOLUTION COMPAREE DE LA PRODUCTION INDUSTRIELLE
DES PAYS DE LA C.E.E**

Indices généraux de la production industrielle (O.C.D.E.)

Base 1960 = 100

(Indices ajustés pour variations saisonnières)

ENSEMBLE DES PAYS DE LA C.E.E.

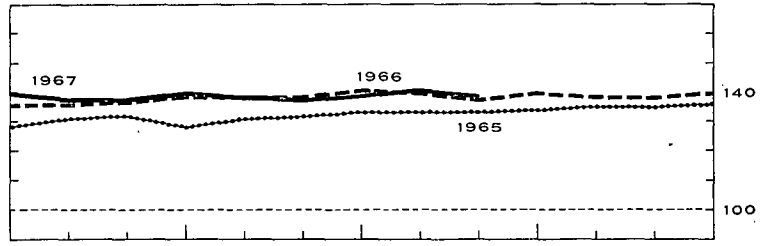
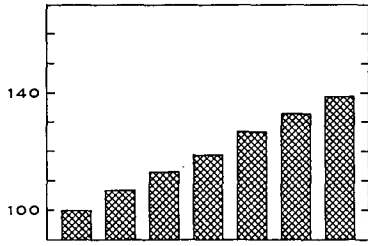

BELGIQUE

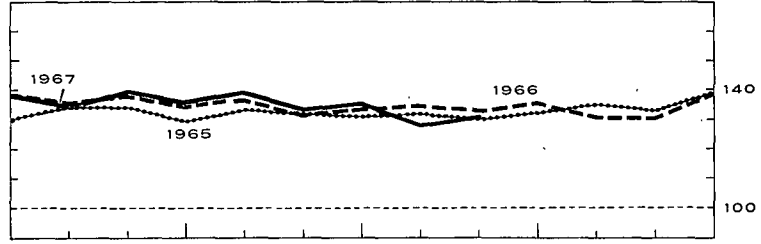
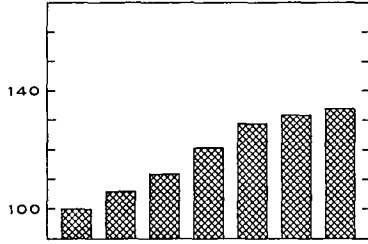

ALLEMAGNE OCCIDENTALE (à l'exclusion de la Sarre et de Berlin-Ouest)

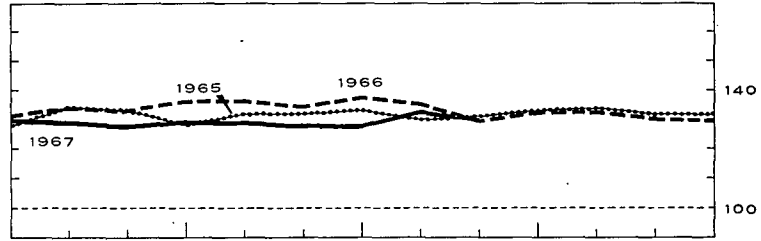
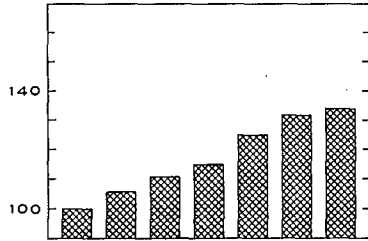

FRANCE

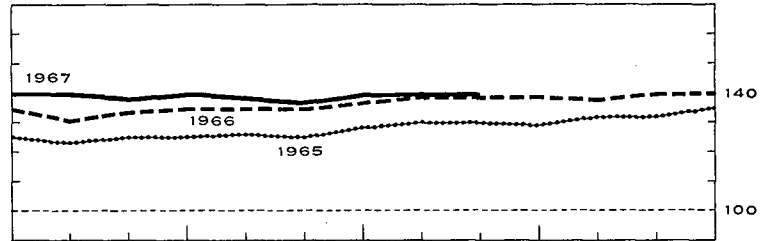
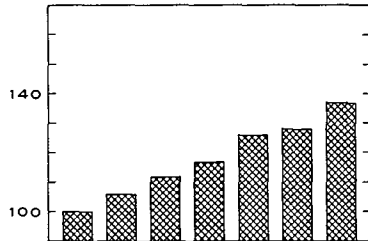

ITALIE

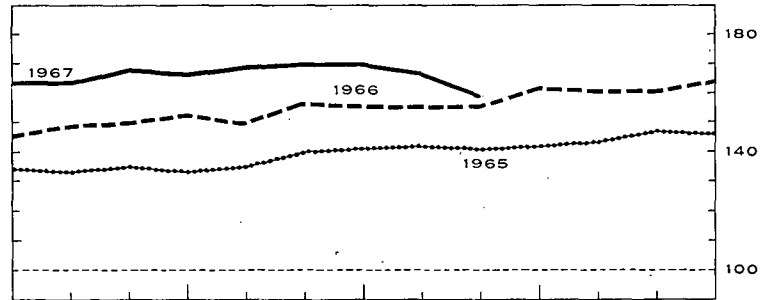
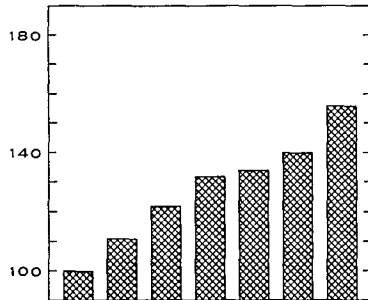

PAYS-BAS

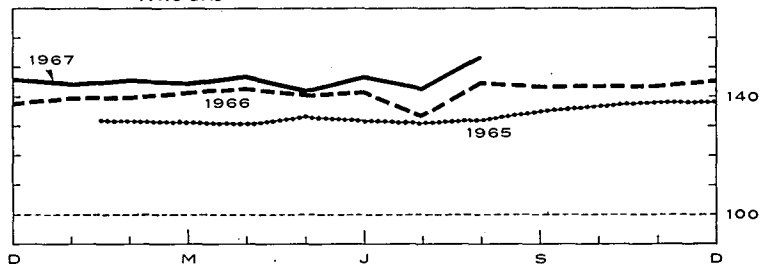
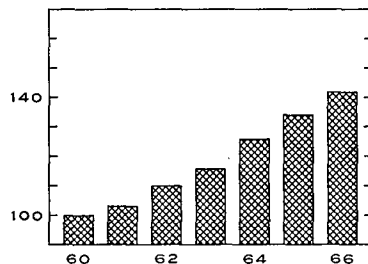

60

62

64

66

D

M

J

S

D

V. — SERVICES

1. — TRANSPORTS

a. — Activité de la S.N.C.B., de la S.N.C.V. et de la SABENA

Sources : S.N.C.B., S.N.C.V. et SABENA.

| Moyennes mensuelles ou mois | S.N.C.B. | | | | | S.N.C.V. Tonnes-km transportées ² (milliers) | SABENA | |
|--------------------------------------|---|--|--|----------|------------------|--|----------------------------------|----------------------------|
| | Trafic voyageurs | Trafic marchandises (wagons complets) | | | Tonnage total | | Trafic payant aérien régulier | |
| | Nombre de voyageurs- km (millions) | Nombre de tonnes-km productives ¹ | dont : | | | | (millions de passagers-km) | (millions de tonnes-km) |
| | | | combustibles et huiles minérales | Minerais | | | | |
| 1960 | 715 | 525 | 5.070 | 1.935 | 1.155 | 294 | 108,7 | 13,8 |
| 1961 | 724 | 538 | 5.115 | 1.937 | 1.177 | 225 | 98,2 | 12,9 |
| 1962 | 746 | 539 | 5.189 | 1.998 | 1.209 | 212 | 115,4 | 13,7 |
| 1963 | 751 | 569 | 5.444 | 2.212 | 1.151 | 171 | 112,2 | 13,8 |
| 1964 | 753 | 577 | 5.549 | 2.030 | 1.291 | 154 | 135,5 | 16,5 |
| 1965 | 748 | 563 | 5.323 | 1.867 | 1.274 | 124 | 148,8 | 18,8 |
| 1966 | 726 | 519 | 4.943 | 1.650 | 1.222 | 114 | 137,8 | 18,4 |
| 1966 1 ^{er} trimestre | 726 | 538 | 5.054 | 1.722 | 1.257 | 111 | 83,9 | 12,7 |
| 2 ^e trimestre | 731 | 514 | 4.974 | 1.655 | 1.211 | 127 | 126,4 | 15,7 |
| 3 ^e trimestre | 711 | 483 | 4.571 | 1.570 | 1.139 | 104 | 230,4 | 27,8 |
| 4 ^e trimestre | 735 | 543 | 5.172 | 1.653 | 1.281 | 114 | 110,6 | 17,8 |
| 1967 1 ^{er} trimestre | p 723 | 509 | 4.897 | 1.579 | 1.257 | 108 | 97,0 | 15,7 |
| 2 ^e trimestre | p 714 | 508 | 5.115 | 1.639 | 1.264 | 108 | 170,1 | 23,2 |
| 3 ^e trimestre | | 466 | 4.576 | | | 39 | | |
| 1966 Octobre | 748 | 548 | 5.198 | 1.607 | 1.297 | 113 | 145,2 | 20,0 |
| Novembre | 717 | 518 | 5.032 | 1.644 | 1.173 | 113 | 90,4 | 15,0 |
| Décembre | 740 | 564 | 5.286 | 1.707 | 1.373 | 116 | 96,1 | 17,0 |
| 1967 Janvier | p 737 | 513 | 4.959 | 1.690 | 1.272 | 115 | 96,7 | 15,4 |
| Février | p 693 | 480 | 4.546 | 1.441 | 1.168 | 95 | 86,2 | 14,7 |
| Mars | p 738 | 535 | 5.185 | 1.606 | 1.330 | 115 | 108,1 | 17,0 |
| Avril | p 697 | 458 | 4.788 | 1.641 | 1.079 | 100 | 135,2 | 19,6 |
| Mai | p 736 | 518 | 5.167 | 1.678 | 1.357 | 107 | 172,3 | 23,6 |
| Juin | p 709 | 548 | 5.392 | 1.747 | 1.356 | 116 | 202,7 | 26,3 |
| Juillet | p 687 | 445 | 4.192 | 1.309 | 1.161 | 27 | 274,5 | 32,3 |
| Août | p 698 | 445 | 4.502 | 1.447 | 1.120 | 47 | 253,7 | 30,4 |
| Septembre | | 509 | 5.035 | | | 43 | | |
| Octobre | | 548 | 5.321 | | | | | |

¹ Les tonnes-km productives sont relatives aux transports commerciaux (à l'exclusion des transports en service) : c'est la somme des produits du poids de chaque expédition par le parcours pour lequel elle a été taxée.

² Les tonnes-km transportées sont calculées en faisant la somme des produits du tonnage transporté par le nombre de kilomètres du transport effectué.

V - 1b. — Navigation maritime

Sources : Administration du port d'Anvers [col. (1)], du port de Gand [col. (4)], I.N.S. (autres colonnes).

| Moyennes mensuelles ou mois | Port d'Anvers | | | Port de Gand | | |
|-----------------------------------|--|---|----------------|--|---|----------------|
| | Capacité des navires entrés (milliers de tonnes de jauge) (1) | Marchandises (milliers de tonnes métriques) | | Capacité des navires entrés (milliers de tonnes de jauge) (4) | Marchandises (milliers de tonnes métriques) | |
| | | Entrées (2) | Sorties (3) | | Entrées (5) | Sorties (6) |
| 1960 | 3.774 | 1.816 | 1.288 | 150 | 166 | 75 |
| 1961 | 3.846 | 1.936 | 1.284 | 139 | 167 | 61 |
| 1962 | 4.167 | 2.159 | 1.300 | 137 | 143 | 70 |
| 1963 | 4.356 | 2.602 | 1.282 | 151 | 162 | 67 |
| 1964 | 4.558 | 3.036 | 1.408 | 165 | 178 | 78 |
| 1965 | 4.615 | 3.366 | 1.587 | 160 | 149 | 108 |
| 1966 | 4.761 | 3.376 | 1.514 | 143 | 148 | 76 |
| 1965 4 ^e trimestre .. | 4.763 | 3.520 | 1.787 | 157 | 144 | 104 |
| 1966 1 ^{er} trimestre .. | 4.764 | 3.542 | 1.471 | 129 | 106 | 77 |
| 2 ^e trimestre .. | 4.772 | 3.283 | 1.494 | 136 | 144 | 75 |
| 3 ^e trimestre .. | 4.687 | 3.358 | 1.577 | 144 | 161 | 71 |
| 4 ^e trimestre .. | 4.823 | 3.323 | 1.515 | 165 | 181 | 82 |
| 1967 1 ^{er} trimestre .. | 4.916 | 3.597 | 1.562 | 141 | 143 | 94 |
| 2 ^e trimestre .. | 5.029 | 3.350 | 1.312 | 111 | 128 | 60 |
| 3 ^e trimestre .. | 4.713 | | | 125 | | |
| 1966 Septembre ... | 4.551 | 3.323 | 1.717 | 131 | 140 | 99 |
| Octobre | 4.963 | 3.269 | 1.630 | 147 | 129 | 36 |
| Novembre ... | 4.743 | 3.308 | 1.612 | 169 | 193 | 108 |
| Décembre | 4.764 | 3.392 | 1.303 | 178 | 221 | 102 |
| 1967 Janvier | 5.165 | 3.846 | 1.574 | 145 | 146 | 87 |
| Février | 4.325 | 2.928 | 1.783 | 136 | 116 | 91 |
| Mars | 5.257 | 4.017 | 1.329 | 141 | 168 | 103 |
| Avril | 5.332 | 2.934 | 1.445 | 109 | 133 | 41 |
| Mai | 4.943 | 3.977 | 1.155 | 109 | 115 | 67 |
| Juin | 4.811 | 3.139 | 1.335 | 116 | 136 | 72 |
| Juillet | 4.658 | 1.947 | 1.197 | 141 | 112 | 48 |
| Août | 4.920 | 3.387 | 1.829 | 115 | 130 | 45 |
| Septembre ... | 4.560 | | | 118 | | |

¹ Trafic intérieur + importations + exportations + transit.

V - 1c. — Navigation intérieure

Source : I.N.S.

| Ensemble des trafics ¹ | |
|---|--|
| (milliers de tonnes métriques) (1) | (millions de tonnes- km.) (2) |
| 5.097 | 436 |
| 5.426 | 456 |
| 5.553 | 452 |
| 5.400 | 433 |
| 6.276 | 509 |
| 6.412 | 507 |
| 6.633 | 497 |
| 6.395 | 497 |
| 6.197 | 472 |
| 7.070 | 534 |
| 6.739 | 503 |
| 6.524 | 479 |
| 6.705 | 493 |
| 7.635 | 557 |
| 6.958 | 531 |
| 6.715 | 520 |
| 6.524 | 481 |
| 6.333 | 437 |
| 6.188 | 464 |
| 7.663 | 552 |
| 7.359 | 532 |
| 7.642 | 566 |
| 7.905 | 578 |

Y - 2. — TOURISME

(milliers de nuitées)

Source : Institut National de Statistique.

| Moyennes mensuelles ou mois | Total | dont pays de résidence habituelle | | | | | |
|--------------------------------------|-------|-----------------------------------|--------|----------|-------------|----------------|--------|
| | | Belgique | France | Pays-Bas | Royaume-Uni | Allemagne occ. | U.S.A. |
| 1959 | 1.249 | 979 | 55 | 30 | 82 | 27 | 20 |
| 1960 | 1.307 | 982 | 69 | 33 | 99 | 33 | 25 |
| 1961 | 1.387 | 1.061 | 74 | 34 | 89 | 38 | 21 |
| 1962 | 1.437 | 1.083 | 82 | 37 | 98 | 41 | 23 |
| 1963 | 1.498 | 1.110 | 89 | 38 | 105 | 48 | 27 |
| 1964 | 1.587 | 1.157 | 102 | 42 | 113 | 53 | 29 |
| 1965 | 1.661 | 1.210 | 106 | 45 | 115 | 61 | 32 |
| 1966 | 1.647 | 1.200 | 99 | 47 | 103 | 67 | 33 |
| 1965 4 ^e trimestre | 464 | 268 | 35 | 23 | 19 | 28 | 22 |
| 1966 1 ^{er} trimestre | 378 | 210 | 29 | 20 | 15 | 24 | 17 |
| 2 ^e trimestre | 1.603 | 1.127 | 107 | 46 | 123 | 64 | 38 |
| 3 ^e trimestre | 4.130 | 3.202 | 222 | 98 | 254 | 147 | 56 |
| 4 ^e trimestre | 476 | 261 | 39 | 25 | 20 | 31 | 21 |
| 1967 1 ^{er} trimestre | 529 | 313 | 47 | 24 | 29 | 30 | 18 |
| 2 ^e trimestre | 1.502 | 1.053 | 89 | 50 | 103 | 64 | 41 |
| 1966 Juillet | 5.513 | 4.543 | 200 | 151 | 299 | 106 | 62 |
| Août | 5.472 | 4.212 | 334 | 98 | 315 | 260 | 59 |
| Septembre | 1.406 | 852 | 132 | 45 | 147 | 74 | 47 |
| Octobre | 548 | 284 | 47 | 28 | 26 | 40 | 31 |
| Novembre | 450 | 239 | 40 | 24 | 18 | 30 | 19 |
| Décembre | 432 | 261 | 30 | 22 | 16 | 23 | 13 |
| 1967 Janvier | 367 | 193 | 30 | 20 | 15 | 27 | 17 |
| Février | 348 | 182 | 29 | 19 | 14 | 24 | 16 |
| Mars | 873 | 564 | 82 | 32 | 58 | 38 | 22 |
| Avril | 1.020 | 694 | 87 | 32 | 49 | 43 | 32 |
| Mai | 1.303 | 860 | 84 | 48 | 108 | 62 | 44 |
| Juin | 2.182 | 1.605 | 95 | 69 | 153 | 87 | 57 |
| Juillet | 5.599 | 4.685 | 196 | 167 | 248 | 94 | 64 |

Y - 3. — COMMERCE INTERIEUR

a. — Indices des ventes

Base 1953 = 100

Source : Institut National de Statistique.

| Moyennes mensuelles ou mois | Grands magasins à rayons multiples 1 | | | | | Coopératives | Grossistes | Entreprises à succursales | Indices après élimination des variations de prix et des variations saisonnières (Calculs B.N.B.) | | |
|--------------------------------------|--------------------------------------|--------------|-------------|-------------|----------|--------------|------------|---------------------------|--|-----------------------|--------------|
| | Indice général | Alimentation | Habillement | Ameublement | Ménage 2 | | | | Indice général | Alimentation générale | Alimentation |
| 1959 | 144 | 145 | 149 | 126 | 150 | 132 | 145 | 138 | 131 | 120 | 132 |
| 1960 | 156 | 159 | 159 | 141 | 162 | 138 | 155 | 144 | 143 | 125 | 142 |
| 1961 | 161 | 160 | 164 | 145 | 165 | 144 | 163 | 152 | 145 | 130 | 147 |
| 1962 | 170 | 172 | 172 | 154 | 171 | 152 | 173 | 172 | 151 | 135 | 154 |
| 1963 | 180 | 177 | 185 | 164 | 179 | 161 | 179 | 193 | 156 | 140 | 156 |
| 1964 | 196 | 188 | 200 | 183 | 200 | 168 | 196 | 220 | 163 | 140 | 163 |
| 1965 * | 212 | 203 | 212 | 199 | 218 | 181 | 213 | 260 | 168 | 145 | 169 |
| 1966 | 225 | 218 | 222 | 206 | 236 | 188 | 220 | 295 | 173 | 145 | 166 |
| 1966 1 ^{er} trimestre | 195 | 209 | 179 | 209 | 214 | 186 | 206 | 274 | 167 | 145 | 166 |
| 2 ^e trimestre | 221 | 209 | 238 | 203 | 220 | 185 | 219 | 289 | 171 | 143 | 164 |
| 3 ^e trimestre | 214 | 206 | 206 | 200 | 233 | 178 | 223 | 286 | 175 | 143 | 164 |
| 4 ^e trimestre | 272 | 249 | 262 | 212 | 278 | 203 | 233 | 333 | 179 | 147 | 171 |
| 1967 1 ^{er} trimestre | 210 | 229 | 188 | 208 | 227 | 189 | 226 | 322 | 174 | 143 | 172 |
| 2 ^e trimestre | 226 | 228 | 229 | 197 | 229 | 199 | 260 | 350 | 172 | 151 | 191 |
| 3 ^e trimestre | 220 | 215 | 209 | 191 | 235 | 181 | | | 172 | 142 | |
| 1966 Septembre | 210 | 209 | 200 | 205 | 228 | 183 | 231 | 290 | | | |
| Octobre | 239 | 227 | 254 | 216 | 254 | 190 | 219 | 301 | | | |
| Novembre | 251 | 222 | 234 | 183 | 224 | 188 | 226 | 306 | | | |
| Décembre | 327 | 299 | 298 | 238 | 356 | 232 | 254 | 392 | | | |
| 1967 Janvier | 206 | 220 | 188 | 221 | 220 | 195 | 213 | 317 | | | |
| Février | 194 | 214 | 160 | 198 | 230 | 176 | 220 | 308 | | | |
| Mars | 229 | 252 | 216 | 205 | 230 | 195 | 246 | 341 | | | |
| Avril | 229 | 235 | 224 | 212 | 232 | 188 | 232 | 337 | | | |
| Mai | 218 | 218 | 226 | 190 | 222 | 192 | 249 | 337 | | | |
| Juin | 231 | 231 | 238 | 190 | 234 | 218 | 299 | 376 | | | |
| Juillet | 225 | 201 | 236 | 192 | 238 | 173 | 213 | 317 | | | |
| Août | 204 | 212 | 172 | 172 | 222 | 178 | 248 | 341 | | | |
| Septembre | 231 | 233 | 218 | 210 | 244 | 192 | | | | | |

* A partir de 1965 nouvelle série, indices sur base originale 1964 = 100 convertis en base 1953 = 100.
 1 Y compris les ventes en supermarché à partir de 1965. — 2 Articles de ménage et appareils ménagers.

V - 3b. — Ventes à tempérament

1° — Résultats généraux

Source : Institut National de Statistique.

| | Nombre de contrats en cours à fin de semestre (milliers) | | | | Crédits en cours à fin de semestre (milliards de francs) | | | | Crédit accordé au cours du semestre (milliards de francs) | | | |
|-------------------------------|--|-----------------|---------|---|--|-----------------|---------|---|---|-----------------|---------|---|
| | Total | Financement par | | | Total | Financement par | | | Total | Financement par | | |
| | | vendeurs | banques | organismes de financement ou particuliers | | vendeurs | banques | organismes de financement ou particuliers | | vendeurs | banques | organismes de financement ou particuliers |
| 1965 1 ^{er} semestre | 1.456 | 789 | 140 | 527 | 15,24 | 5,76 | 3,95 | 5,52 | 6,61 | 2,85 | 1,54 | 2,22 |
| 2 ^e semestre | 1.500 | 793 | 139 | 568 | 16,04 | 6,01 | 4,05 | 5,98 | 6,57 | 2,97 | 1,40 | 2,20 |
| 1966 1 ^{er} semestre | 1.501 | 820 | 133 | 548 | 16,50 | 6,30 | 4,26 | 5,94 | 6,93 | 3,10 | 1,58 | 2,25 |
| 2 ^e semestre | 1.552 | 873 | 123 | 556 | 17,20 | 6,78 | 4,51 | 5,91 | 7,25 | 3,33 | 1,63 | 2,29 |
| 1967 1 ^{er} semestre | 1.576 | 891 | 136 | 549 | 18,36 | 7,34 | 4,88 | 6,14 | 7,71 | 3,62 | 1,74 | 2,35 |

2° — Retards de paiement

| | Nombre de débiteurs en retard de payer 3 termes échus et plus au cours du semestre (milliers) | | | | Total des montants de 3 termes impayés par les débiteurs visés dans les colonnes précédentes (millions de francs) | | | |
|-------------------------------|---|-----------------|---------|---|---|-----------------|---------|---|
| | Total | Financement par | | | Total | Financement par | | |
| | | vendeurs | banques | organismes de financement ou particuliers | | vendeurs | banques | organismes de financement ou particuliers |
| 1964 2 ^e semestre | 73 | 28 | 2 | 43 | 95,8 | 36,4 | 10,3 | 49,1 |
| 1965 1 ^{er} semestre | 50 | 29 | 2 | 19 | 99,7 | 37,3 | 12,1 | 50,3 |
| 2 ^e semestre | 47 | 27 | 2 | 18 | 86,1 | 34,3 | 9,9 | 41,9 |
| 1966 1 ^{er} semestre | 46 | 26 | 2 | 18 | 97,9 | 32,8 | 11,7 | 53,4 |
| 2 ^e semestre | 47 | 27 | 2 | 18 | 98,0 | 36,9 | 10,1 | 51,0 |

3° — Répartition des crédits accordés au cours du semestre, par nature des marchandises

| | Total | Camions, camionnettes, autobus, matériel de transport lourd | | Matériel agricole, tracteurs agricoles, bétail | Autos pour transport de personnes exceptés autobus | | Motos, scooters, vélomoteurs, bicyclettes | Textiles, fourrures, vêtement | Livres | Equipement professionnel autre que articles cités antérieurement (commerce, artisanat, industrie, professions libérales) | Articles ménagers et à usage personnel non dénommés ailleurs | Services (voyages, réparations de véhicules de véhicules à moteur) |
|--|-------|---|--------|--|--|--------|---|-------------------------------|--------|--|--|--|
| | | neufs | usagés | | neufs | usagés | | | | | | |
| Nombre de contrats (milliers) | | | | | | | | | | | | |
| 1965 1 ^{er} semestre | 827 | 4,5 | 1,1 | 2,3 | 46,4 | 18,0 | 9,3 | 380,1 | 19,1 | 7,2 | 334,8 | 4,4 |
| 2 ^e semestre | 845 | 3,8 | 1,1 | 2,1 | 42,9 | 18,5 | 8,6 | 371,4 | 25,1 | 13,2 | 355,3 | 2,7 |
| 1966 1 ^{er} semestre | 919 | 4,1 | 1,0 | 2,1 | 46,5 | 19,4 | 8,5 | 416,8 | 23,2 | 7,8 | 386,8 | 2,8 |
| 2 ^e semestre | 792 | 3,9 | 0,9 | 2,6 | 45,5 | 17,6 | 8,5 | 307,8 | 28,5 | 8,2 | 364,3 | 4,2 |
| 1967 1 ^{er} semestre | 777 | 4,7 | 1,4 | 2,0 | 53,3 | 20,5 | 7,5 | 284,8 | 22,9 | 7,8 | 366,6 | 5,6 |
| Crédit accordé (millions de francs) | | | | | | | | | | | | |
| 1965 1 ^{er} semestre | 6.607 | 649 | 74 | 138 | 2.388 | 511 | 65 | 295 | 74 | 619 | 1.752 | 44 |
| 2 ^e semestre | 6.573 | 528 | 72 | 126 | 2.231 | 505 | 59 | 360 | 96 | 638 | 1.917 | 41 |
| 1966 1 ^{er} semestre | 6.930 | 616 | 70 | 124 | 2.543 | 547 | 59 | 298 | 80 | 683 | 1.869 | 41 |
| 2 ^e semestre | 7.250 | 596 | 68 | 218 | 2.463 | 528 | 56 | 355 | 91 | 743 | 2.087 | 45 |
| 1967 1 ^{er} semestre | 7.713 | 707 | 86 | 175 | 2.933 | 591 | 52 | 293 | 75 | 783 | 1.982 | 36 |
| Crédit accordé — Répartition en % par rapport au total | | | | | | | | | | | | |
| 1965 1 ^{er} semestre | 100,0 | 9,8 | 1,1 | 2,1 | 36,1 | 7,7 | 1,0 | 4,5 | 1,1 | 9,4 | 26,5 | 0,7 |
| 2 ^e semestre | 100,0 | 8,0 | 1,1 | 1,9 | 33,9 | 7,7 | 0,9 | 5,5 | 1,5 | 9,7 | 29,2 | 0,6 |
| 1966 1 ^{er} semestre | 100,0 | 8,9 | 1,0 | 1,8 | 36,7 | 7,9 | 0,8 | 4,3 | 1,1 | 9,9 | 27,0 | 0,6 |
| 2 ^e semestre | 100,0 | 8,2 | 0,9 | 3,0 | 34,0 | 7,3 | 0,8 | 4,9 | 1,3 | 10,2 | 28,8 | 0,6 |
| 1967 1 ^{er} semestre | 100,0 | 9,2 | 1,1 | 2,3 | 38,0 | 7,6 | 0,7 | 3,8 | 1,0 | 10,2 | 25,7 | 0,4 |

Références bibliographiques : Annuaire statistique de la Belgique. — Bulletin de Statistique de l'I.N.S. — Bulletin de la Chambre de Commerce d'Anvers. — Recherches économiques de Louvain (I.R.E.S.P.). — Statistique mensuelle du trafic international des ports (I.N.S.). — Chronique des transports (bimensuel). — Les transports maritimes. Etude Annuelle (O.C.D.E.). — Bulletin général de Statistiques (Office statistique des Communautés européennes).

VI. — REVENUS

1. — REMUNERATIONS DES OUVRIERS (hommes + femmes)

Indice du gain moyen brut par heure prestée
(Base 1953 = 100)

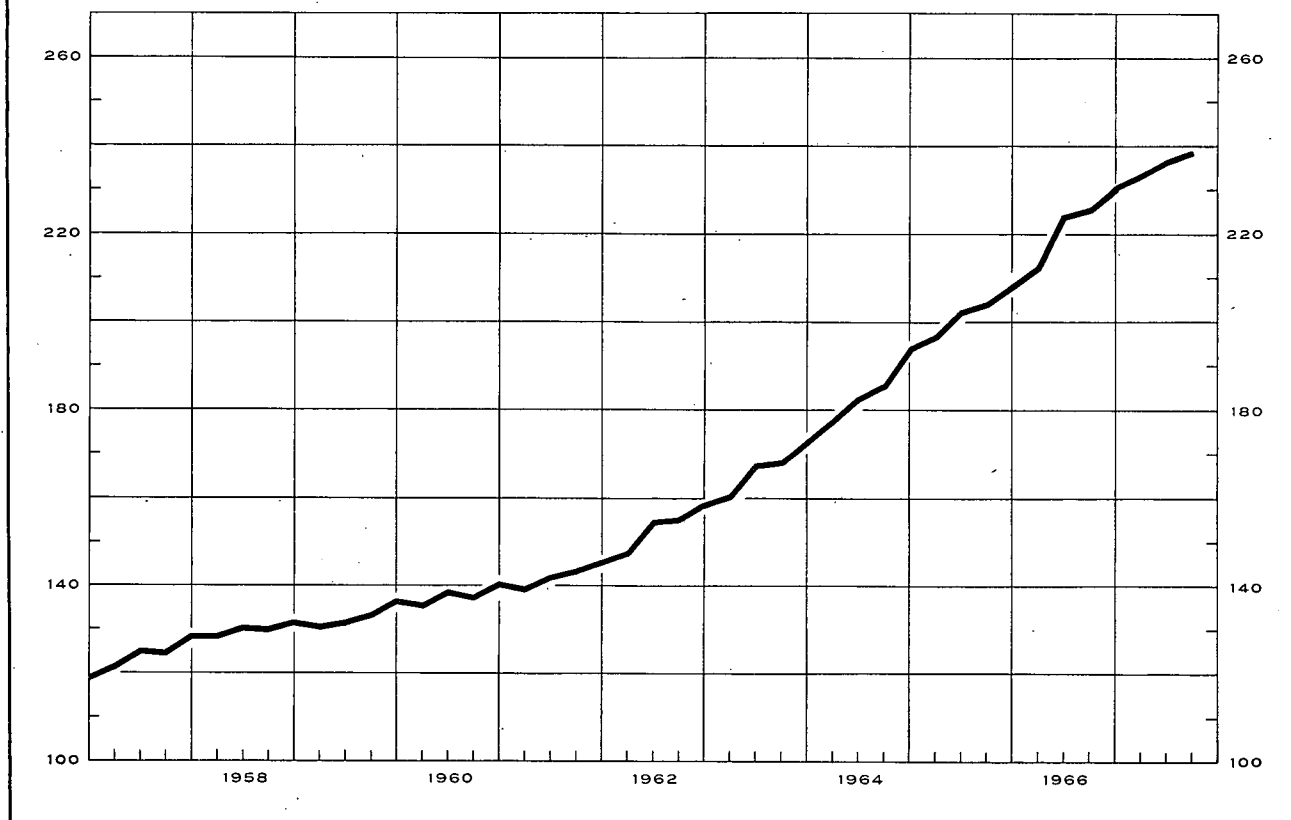

Indices des rémunérations dans l'industrie Base 1953 = 100

Sources : col. (1) - (2) - (3) : B.N.B. (méthode d'établissement, voir Bulletin de novembre 1957, p. 413). — col. (4) : O.N.S.S. calculs B.N.B. (voir note) — col. (5) : I.R.E.S.P.

| | Gain moyen brut par heure prestée (1) | Salaire horaire type 1 | | Indice de la masse salariale 2 (4) | Indice du coût de la main-d'œuvre 3 (5) |
|-------------|--|-------------------------|-----------------------------|---------------------------------------|--|
| | | Ouvrier qualifié (2) | Ouvrier non qualifié (3) | | |
| 1958 | 131 | 129 | 129 | 125 | 132 |
| 1959 | 133 | 131 | 132 | 121 | 135 |
| 1960 | 138 | 135 | 137 | 128 | 141 |
| 1961 | 143 | 140 | 141 | 134 | 148 |
| 1962 | 154 | 149 | 151 | 146 | 160 |
| 1963 | 167 | 161 | 163 | 158 | 176 |
| 1963 4 | 167 | 160 | 162 | | |
| 1964 | 185 | 176 | 180 | 181 | 200 |
| 1965 | 203 | 191 | 196 | 193 | 223 |
| 1966 | 224 | 209 | 215 | 208 | 246 |
| 1966 Juin | 224 | 209 | 216 | | 247 |
| Sept. | 226 | 212 | 218 | | 249 |
| Déc. | 231 | 214 | 219 | | 255 |
| 1967 Mars p | 234 | 219 | 226 | | 261 |
| Juin p | 237 | 222 | 229 | | 264 |
| Sept. p | 239 | 224 | 233 | | |

Moyennes générales des salaires horaires des ouvriers (charges sociales comprises)

Source : Fédération des Industries belges.

| | Belgique (francs belges) | Allemagne occidentale | Royaume-Uni | Pays-Bas | France | Italie |
|-------------------|--------------------------|-----------------------|-------------|----------|--------|--------|
| | | | | | | |
| 1958 | 37,04 | 95,1 | 95,0 | 70,2 | 101,4 | 80,4 |
| 1959 | 38,30 | 98,9 | 95,0 | 70,4 | 89,8 | 79,8 |
| 1960 | 39,71 | 105,2 | 98,4 | 73,8 | 92,8 | 81,5 |
| 1961 | 41,76 | 115,1 | 100,6 | 85,0 | 96,3 | 82,4 |
| 1962 | 44,72 | 119,6 | 98,9 | 87,5 | 98,8 | 88,6 |
| 1963 | 49,25 | 116,1 | 93,2 | 86,9 | 97,4 | 95,8 |
| 1964 | 55,98 | 111,3 | 88,3 | 89,7 | 91,8 | 94,4 |
| 1965 | 62,40 | 110,0 | 87,2 | 88,6 | 88,3 | 85,5 |
| 1966 | 68,73 | p105,9 | 85,5 | p86,3 | p 85,7 | p 80,4 |
| 1966 Août-Octobre | 50,36 | 117,0 | 92,0 | 85,1 | 98,1 | 101,9 |
| 1964 Mars-Avril | 54,29 | 112,2 | 89,6 | 90,7 | 94,1 | 94,4 |
| Sept.-Octobre | 57,67 | 110,5 | 87,1 | 88,8 | 90,9 | 91,4 |
| 1965 Mars-Avril | 61,22 | 107,9 | 86,9 | 89,1 | 89,2 | 86,2 |
| Sept.-Octobre | 63,57 | 109,0 | 87,5 | 87,5 | 88,4 | 84,8 |
| 1966 Mars-Avril | 66,75 | p108,2 | 87,5 | p87,5 | p 86,8 | 82,5 |
| Sept.-Octobre | 70,70 | p103,8 | 83,5 | p85,2 | p 84,8 | p 79,1 |

1 Non compris les ouvriers du transport.

2 Il s'agit de l'indice simple des rémunérations globales allouées aux ouvriers assujettis à la sécurité sociale et appartenant aux industries extractives et manufacturières, à celles du bâtiment et de la construction et aux transports et communications. (Pour la définition des rémunérations globales, voir XVe Rapport annuel O.N.S.S., p. 141.)

3 Cet indice, qui n'englobe pas les charbonnages, donne le coût horaire de la main-d'œuvre et non pas le coût par unité produite.

4 Les indices du gain moyen par heure prestée et du salaire horaire type sont obtenus en pondérant les indices relatifs aux différents secteurs économiques par les rémunérations salariales globales payées dans ces secteurs. Les rémunérations salariales globales retenues sont celles de l'année 1953 pour les périodes figurant au-dessus de la ligne (1963 et années antérieures); ce sont celles de l'année 1963 pour les périodes figurant au-dessous de la ligne (1963 et périodes suivantes).

5 La F.I.B. publie les salaires horaires étrangers exprimés en francs belges sur la base des cours du change. Les pourcentages obtenus ne tiennent pas compte des variations de niveau des prix belges et étrangers : ils ne reflètent donc pas le rapport des salaires réels.

VI - 2. — GAINS HORAIRES BRUTS MOYENS DANS L'INDUSTRIE (hommes + femmes)

(en francs par heure)

Source : I.N.S.

| Groupe et branche d'industrie | 1960 octobre | 1961 octobre | 1962 octobre | 1963 octobre | 1964 octobre | 1965 octobre | 1966 octobre p |
|--|-----------------|-----------------|-----------------|-----------------|-----------------|-----------------|----------------------|
| <i>Industries extractives :</i> | | | | | | | |
| Extraction de charbon (fond et surf.) ¹ | 40,09 | 41,29 | 45,70 | 48,39 | 52,62 | 56,62 | 58,53 |
| Carrières ¹ | 34,61 | 34,79 | 37,58 | 39,84 | 44,59 | 48,24 | 53,03 |
| Total des industries extractives ¹ | 39,72 | 40,81 | 45,10 | 47,76 | 51,83 | 55,84 | 58,03 |
| <i>Industries manufacturières :</i> | | | | | | | |
| Denrées alimentaires (sauf boissons) ... | 25,98 | 27,67 | 29,41 | 32,75 | 37,09 | 40,29 | 44,07 |
| Boissons | 29,21 | 30,27 | 32,30 | 34,80 | 39,59 | 44,38 | 47,44 |
| Tabac | 22,27 | 22,94 | 26,12 | 29,50 | 33,50 | 37,06 | 40,99 |
| Industries textiles | 25,04 | 26,94 | 27,55 | 31,16 | 34,61 | 37,27 | 41,92 |
| Chaussures, habillement | 20,09 | 21,23 | 23,16 | 25,39 | 28,98 | 32,45 | 35,93 |
| Bois (sauf meubles) | 26,67 | 28,25 | 30,47 | 32,82 | 37,01 | 39,93 | 44,60 |
| Industrie du meuble | 27,59 | 30,05 | 31,38 | 35,27 | 40,65 | 42,17 | 46,81 |
| Papier, articles en papier | 28,98 | 30,85 | 33,39 | 35,87 | 39,61 | 43,58 | 47,84 |
| Impressions et reliures | 32,85 | 34,97 | 37,02 | 39,47 | 43,96 | 48,06 | 52,88 |
| Cuir (sauf chaussures, habillement) | 24,34 | 25,80 | 27,82 | 30,90 | 33,97 | 37,07 | 42,49 |
| Industrie du caoutchouc et des matières plastiques | 30,85 | 31,65 | 34,16 | 36,93 | 40,29 | 43,59 | 48,31 |
| Industries chimiques | 31,64 | 32,84 | 35,08 | 38,49 | 44,43 | 49,81 | 56,09 |
| Industrie du pétrole | 48,29 | 51,02 | 53,33 | 57,25 | 62,88 | 71,33 | 78,61 |
| Produits minéraux non métalliques | 30,37 | 32,05 | 34,43 | 37,31 | 42,55 | 45,83 | 51,55 |
| Industries métallurgiques de base | 41,11 | 42,13 | 45,11 | 47,96 | 52,08 | 54,96 | 61,64 |
| Fabricat. métall., à l'exclus. des machines et du matériel de transport | 31,08 | 32,72 | 35,92 | 38,85 | 43,37 | 46,13 | 50,29 |
| Construction de machines, à l'exclusion des machines électriques | 33,66 | 34,92 | 37,70 | 40,42 | 45,23 | 47,38 | 52,33 |
| Industrie électrotechnique | 29,60 | 30,18 | 33,57 | 35,48 | 39,97 | 43,99 | 46,83 |
| Construction de matériel de transport ... | 37,36 | 37,58 | 42,06 | 45,07 | 48,55 | 51,80 | 55,39 |
| Industrie du diamant | 25,42 | 25,99 | 26,72 | 31,50 | 33,24 | 34,68 | n.d. |
| Total des industries manufacturières | 29,59 | 31,01 | 33,26 | 36,20 | 40,74 | 44,03 | 48,33 |
| dont : hommes | 33,30 | 34,63 | 37,13 | 40,10 | 44,53 | 48,14 | 52,69 |
| femmes | 20,00 | 21,10 | 22,78 | 25,45 | 29,16 | 31,97 | 35,75 |
| Construction ¹ | 32,76 | 33,17 | 36,21 | 38,66 | 43,75 | 47,30 | 52,92 |
| <i>Moyenne générale pour l'industrie :</i> | | | | | | | |
| Total (hommes + femmes) | 31,36 | 32,40 | 35,00 | 37,82 | 42,20 | 45,60 | 49,95 |
| dont : hommes | 34,16 | 35,14 | 37,99 | 40,81 | 45,11 | 48,75 | 53,29 |

¹ Hommes seulement.

Références bibliographiques : Annuaire statistique de la Belgique. — Bulletin de Statistique de l'I.N.S. — Recherches économiques de Louvain (I.R.E.S.P.). — Rapports annuels de l'O.N.S.S. — Revue du Travail. — Industrie, revue de la F.I.B. — Le coût de la main-d'œuvre dans l'industrie européenne, Etudes et Documents, nouvelle série, no 52, 1959 (B.I.T.). — Annuaire des statistiques du Travail (B.I.T.).

VII. — PRIX ET INDICES DE PRIX

1. — PRIX DE GROS MONDIAUX

| Moyennes journalières | Froment à New-York | Café à New-York Santos IV | Laine Mérinos 64S au Royaume- Uni | Coton 15/16 middling (New York- Spot) | Caoutchouc à Londres « Spot » price no 1 | Cuivre à Londres | Etain à Londres clôture | Ferrailles aux Etats-Unis | Pétrole brut à West-Texas |
|--------------------------------|-----------------------|---------------------------------|---|---|---|---------------------|-------------------------------|---------------------------------|---------------------------------|
| | cents par 60 lbs | cents par lb. | d par lb. | cents par lb. | d par lb. | £ par long ton | \$ par long ton | \$ par Barrel | |
| 1959 | 251 | 36,8 | 91 | 34,6 | 29 | 238 | 785 | 40,3 | 2,78 |
| 1960 | 252 | 36,5 | 89 | 33,2 | 31 | 246 | 797 | 33,0 | 2,77 |
| 1961 | 254 | 35,8 | 90 | 34,3 | 24 | 230 | 888 | 35,3 | 2,86 |
| 1962 | 267 | 34,0 | 94 | 35,4 | 23 | 234 | 897 | 29,4 | 2,89 |
| 1963 | 269 | 34,3 | 107 | 35,4 | 21 | 234 | 910 | 27,0 | 2,89 |
| 1964 | 238 | 47,1 | 105 | 34,3 | 20 | 351 | 1.236 | 34,7 | 2,89 |
| 1965 | 207 | 45,2 | 92 | 32,3 | 21 | 469 | 1.413 | 35,2 | 2,89 |
| 1966 | 229 | 41,3 | 101 | 28,3 | 19 | 555 | 1.297 | 31,0 | 2,89 |
| 1966 1 ^{er} trimestre | 213 | 42,7 | 101 | 31,4 | 21 | 656 | 1.400 | 35,3 | 2,89 |
| 2 ^e trimestre | 225 | 41,3 | 106 | 31,5 | 21 | 636 | 1.327 | 32,2 | 2,89 |
| 3 ^e trimestre | 245 | 41,0 | 104 | 26,6 | 19 | 470 | 1.248 | 29,5 | 2,89 |
| 4 ^e trimestre | 234 | 40,1 | 95 | 23,8 | 19 | 458 | 1.211 | 27,0 | 2,88 |
| 1967 1 ^{er} trimestre | 231 | 38,8 | 94 | 24,0 | 17 | 430 | 1.201 | 27,2 | 2,88 |
| 2 ^e trimestre | 226 | 38,7 | 97 | 24,4 | 17 | 368 | 1.219 | 26,2 | 2,88 |
| 3 ^e trimestre | 217 | p 38,3 | 90 | 24,6 | p 17 | 375 | 1.200 | | |
| 1966 Octobre | 230 | 40,3 | 97 | 23,8 | 19 | 462 | 1.220 | 27,0 | 2,89 |
| Novembre | 235 | 40,1 | 95 | 23,7 | 19 | 472 | 1.204 | 27,0 | 2,88 |
| Décembre | 237 | 39,8 | 94 | 23,8 | 18 | 440 | 1.210 | 27,0 | 2,88 |
| 1967 Janvier | 229 | 38,9 | 93 | 23,9 | 18 | 451 | 1.199 | 27,5 | 2,88 |
| Février | 229 | 38,7 | 96 | 24,0 | 17 | 442 | 1.201 | 27,0 | 2,88 |
| Mars | 235 | 38,7 | 94 | 24,0 | 17 | 398 | 1.204 | 27,0 | 2,88 |
| Avril | 229 | 38,6 | 95 | 24,4 | 17 | 361 | 1.216 | 26,5 | 2,88 |
| Mai | 228 | 38,9 | 99 | 24,3 | 17 | 375 | 1.219 | 26,0 | 2,88 |
| Juin | 221 | 39,5 | 98 | 24,5 | 17 | 368 | 1.222 | 26,0 | 2,88 |
| Juillet | 214 | 38,8 | 94 | 24,6 | p 17 | 362 | 1.220 | 26,0 | 2,88 |
| Août | 218 | 38,1 | 87 | 24,8 | p 16 | 379 | 1.194 | 27,0 | 2,88 |
| Septembre | 219 | p 38,0 | 89 | 24,4 | p 17 | 384 | 1.185 | | |
| Octobre | | p 37,2 | | | p 17 | p 415 | p 1.192 | | |

VII - 2. — INDICES DES PRIX DE GROS MONDIAUX

Base 1953 = 100

Sources : Comtel Reuter — Moody's Investors Service — Der Volkswirt — Chamber of Shipping.

| Moyennes mensuelles ou mois | Indice Reuter | Indice Moody | Indices Volkswirt (anciens indices Schulze) | | | Fret Royaume-Uni (affrètement au voyage) 1 2 |
|--------------------------------|---------------|--------------|--|------------|-------------|---|
| | | | général | industriel | alimentaire | |
| 1959 | 84 | 93 | 100 | 103 | 94 | 93 |
| 1960 | 85 | 90 | 99 | 104 | 90 | 96 |
| 1961 | 84 | 90 | 99 | 103 | 90 | 102 |
| 1962 | 84 | 89 | 98 | 101 | 90 | 85 |
| 1963 | 94 | 90 | 100 | 103 | 95 | 104 |
| 1964 | 96 | 90 | 104 | 107 | 96 | 107 |
| 1965 | 92 | 93 | 103 | 108 | 91 | 121 |
| 1966 | 91 | 96 | 104 | 109 | 93 | 109 |
| 1966 1 ^{er} trimestre | 95 | 100 | 106 | 112 | 93 | 119 |
| 2 ^e trimestre | 94 | 97 | 105 | 111 | 92 | 111 |
| 3 ^e trimestre | 90 | 96 | 103 | 106 | 94 | 102 |
| 4 ^e trimestre | 86 | 90 | 101 | 106 | 91 | 103 |
| 1967 1 ^{er} trimestre | 86 | 90 | 100 | 105 | 91 | 99 |
| 2 ^e trimestre | 89 | 90 | 100 | 104 | 91 | 104 |
| 3 ^e trimestre | 86 | 89 | 100 | 104 | 90 | 120 |
| 1966 Novembre | 86 | 90 | 101 | 106 | 91 | 100 |
| Décembre | 86 | 91 | 101 | 105 | 92 | 107 |
| 1967 Janvier | 86 | 90 | 100 | 105 | 91 | 96 |
| Février | 87 | 90 | 100 | 105 | 91 | 99 |
| Mars | 86 | 89 | 100 | 104 | 91 | 102 |
| Avril | 87 | 88 | 99 | 104 | 90 | 99 |
| Mai | 89 | 91 | 100 | 104 | 91 | 105 |
| Juin | 90 | 91 | 100 | 105 | 92 | 109 |
| Juillet | 87 | 91 | 100 | 104 | 91 | 132 |
| Août | 85 | 89 | 100 | 104 | 90 | 108 |
| Septembre | 85 | 88 | 100 | 104 | 90 | 120 |
| Octobre | 86 | 87 | 100 | 105 | 91 | |
| Novembre | 92 | 88 | | | | |

1 Affrètement au voyage pour cargaisons sèches.

2 La composition de la statistique ayant été élargie, les chiffres à partir de 1960 ne sont plus tout à fait comparables à ceux des périodes précédentes.

VII - 3. — INDICES DES PRIX DE GROS EN BELGIQUE

Base 1953 = 100 (*)

Source : Ministère des Affaires Economiques.

| Moyennes mensuelles ou mois | Indice général | Produits agricoles | | | Produits industriels | | | | | | | | Ensemble des produits industriels pris à trois stades de fabric. | | |
|--------------------------------|----------------|--------------------|---------|----------|----------------------|-----------|----------|----------|-------------------------|----------|-----------|---------------------------|--|---------------|----------------|
| | | Indice général | animaux | végétaux | Indice général | indigènes | importés | minéraux | métaux et prod. métall. | textiles | chimiques | matériaux de construction | matières premières | demi-produits | produits finis |
| 1958 | 101,8 | 96,0 | 92,8 | 98,9 | 103,2 | 107,3 | 95,0 | 105,8 | 109,6 | 87,5 | 107,9 | 115,0 | 96,3 | 102,4 | 108,4 |
| 1959 | 101,4 | 95,0 | 95,9 | 94,1 | 103,0 | 105,9 | 97,0 | 103,7 | 109,8 | 84,9 | 107,6 | 115,4 | 96,4 | 102,4 | 107,8 |
| 1960 | 102,6 | 92,2 | 98,2 | 86,8 | 105,4 | 107,0 | 101,4 | 101,4 | 110,2 | 92,2 | 107,0 | 121,4 | 101,5 | 104,0 | 108,9 |
| 1961 | 102,4 | 94,3 | 110,2 | 81,5 | 104,5 | 106,7 | 100,4 | 99,4 | 109,1 | 93,3 | 104,5 | 121,7 | 99,9 | 103,0 | 108,5 |
| 1962 | 103,2 | 100,8 | 106,9 | 95,2 | 103,8 | 107,6 | 96,1 | 97,7 | 108,5 | 90,5 | 104,5 | 125,6 | 97,4 | 103,1 | 108,6 |
| 1963 | 105,8 | 107,0 | 117,9 | 97,5 | 105,4 | 110,0 | 96,3 | 99,7 | 109,4 | 95,5 | 105,1 | 130,0 | 98,8 | 104,6 | 110,7 |
| 1964 | 110,7 | 109,9 | 126,7 | 96,0 | 110,9 | 113,9 | 103,7 | 104,6 | 116,2 | 98,8 | 108,4 | 140,5 | 104,7 | 110,5 | 115,6 |
| 1965 | 111,9 | 113,2 | 131,2 | 98,5 | 111,5 | 113,8 | 105,6 | 106,6 | 118,0 | 93,1 | 109,3 | 143,9 | 104,1 | 110,9 | 117,2 |
| 1966 | 114,5 | 118,2 | 134,0 | 104,8 | 113,5 | 115,0 | 109,3 | 106,6 | 118,8 | 94,9 | 111,6 | 145,9 | 103,6 | 114,4 | 119,9 |
| 1966 1 ^{er} trimestre | 114,5 | 117,2 | 131,6 | 104,8 | 113,7 | 115,1 | 109,8 | 108,3 | 118,5 | 95,6 | 111,4 | 145,2 | 105,3 | 113,3 | 120,0 |
| 2 ^e trimestre | 115,4 | 119,5 | 132,9 | 107,8 | 114,4 | 115,3 | 111,5 | 106,5 | 119,9 | 96,1 | 112,6 | 145,2 | 104,8 | 116,0 | 119,9 |
| 3 ^e trimestre | 113,9 | 117,2 | 134,4 | 102,9 | 113,2 | 114,6 | 108,5 | 105,7 | 118,8 | 94,6 | 110,6 | 145,2 | 102,6 | 114,8 | 119,3 |
| 4 ^e trimestre | 114,0 | 118,8 | 137,0 | 103,8 | 112,8 | 114,9 | 107,4 | 105,8 | 117,9 | 93,5 | 111,8 | 147,9 | 101,5 | 113,4 | 120,4 |
| 1967 1 ^{er} trimestre | 114,2 | 119,5 | 136,4 | 105,4 | 112,9 | 115,0 | 106,6 | 105,9 | 117,2 | 92,9 | 113,6 | 151,5 | 100,5 | 113,3 | 121,4 |
| 2 ^e trimestre | 113,8 | 122,2 | 136,3 | 110,1 | 111,8 | 114,5 | 103,4 | 104,6 | 116,3 | 90,8 | 111,8 | 154,8 | 98,4 | 112,3 | 121,0 |
| 3 ^e trimestre | 112,5 | 116,1 | 131,3 | 103,4 | 111,6 | 115,0 | 102,4 | 105,0 | 117,0 | 89,6 | 110,4 | 156,6 | 97,9 | 112,0 | 121,1 |
| 1966 Janvier | 114,2 | 117,6 | 133,1 | 104,4 | 113,3 | 114,8 | 109,0 | 108,7 | 118,3 | 94,6 | 111,4 | 145,2 | 104,9 | 112,8 | 119,6 |
| Février | 114,4 | 115,8 | 129,4 | 104,1 | 114,0 | 115,4 | 110,0 | 108,7 | 118,8 | 95,9 | 111,6 | 145,2 | 105,6 | 113,6 | 120,3 |
| Mars | 114,8 | 118,1 | 132,4 | 106,0 | 113,9 | 115,1 | 110,4 | 107,5 | 118,4 | 96,2 | 111,1 | 145,2 | 105,4 | 113,6 | 120,1 |
| Avril | 115,6 | 119,6 | 132,5 | 108,5 | 114,6 | 115,6 | 111,8 | 107,3 | 119,5 | 96,6 | 113,8 | 145,2 | 105,4 | 115,7 | 120,2 |
| Mai | 116,0 | 121,8 | 134,4 | 110,7 | 114,6 | 115,4 | 112,0 | 107,0 | 120,0 | 96,2 | 112,7 | 145,2 | 105,4 | 116,1 | 120,0 |
| Juin | 114,5 | 117,0 | 131,9 | 104,3 | 113,9 | 114,9 | 110,8 | 105,3 | 120,2 | 95,5 | 111,4 | 145,2 | 103,7 | 116,3 | 119,4 |
| Juillet | 114,5 | 116,8 | 133,9 | 102,5 | 113,9 | 114,9 | 110,5 | 105,6 | 120,2 | 95,3 | 111,4 | 145,2 | 103,6 | 116,2 | 119,5 |
| Août | 113,4 | 116,6 | 134,5 | 101,7 | 113,0 | 114,5 | 107,8 | 105,6 | 118,0 | 94,5 | 110,2 | 145,2 | 102,4 | 114,1 | 119,2 |
| Septembre | 113,8 | 118,3 | 134,7 | 104,6 | 112,7 | 114,5 | 107,3 | 105,8 | 118,2 | 93,9 | 110,2 | 145,2 | 101,8 | 114,1 | 119,3 |
| Octobre | 113,8 | 117,9 | 133,9 | 104,5 | 112,8 | 114,8 | 107,3 | 105,8 | 118,3 | 93,5 | 111,0 | 147,9 | 101,4 | 113,6 | 120,2 |
| Novembre | 114,2 | 119,6 | 139,5 | 103,4 | 112,9 | 114,9 | 107,6 | 105,8 | 117,9 | 93,6 | 112,1 | 147,9 | 101,6 | 113,5 | 120,4 |
| Décembre | 114,0 | 118,8 | 137,5 | 103,4 | 112,8 | 114,9 | 107,2 | 105,9 | 117,5 | 93,4 | 112,2 | 147,9 | 101,4 | 113,1 | 120,5 |
| 1967 Janvier | 113,8 | 118,0 | 135,8 | 103,3 | 112,8 | 114,9 | 107,1 | 105,7 | 117,4 | 93,6 | 113,4 | 147,9 | 101,0 | 112,8 | 121,2 |
| Février | 114,1 | 118,2 | 135,6 | 103,7 | 113,1 | 115,2 | 107,0 | 106,1 | 117,4 | 93,2 | 113,6 | 153,3 | 100,6 | 113,7 | 121,6 |
| Mars | 114,6 | 122,4 | 137,9 | 109,3 | 112,8 | 114,8 | 105,8 | 106,0 | 116,9 | 91,9 | 113,8 | 153,3 | 100,0 | 113,4 | 121,4 |
| Avril | 114,0 | 122,1 | 137,4 | 109,1 | 112,0 | 114,4 | 104,3 | 104,4 | 116,3 | 91,2 | 113,8 | 153,3 | 98,6 | 112,8 | 121,1 |
| Mai | 113,9 | 123,3 | 138,3 | 110,5 | 111,6 | 114,3 | 103,7 | 104,5 | 116,3 | 91,0 | 110,9 | 154,7 | 98,4 | 112,2 | 120,6 |
| Juin | 113,6 | 121,2 | 133,0 | 110,8 | 111,7 | 114,7 | 102,3 | 105,0 | 116,4 | 90,1 | 110,8 | 156,4 | 98,2 | 111,9 | 121,2 |
| Juillet | 112,6 | 115,5 | 127,6 | 105,1 | 111,8 | 115,0 | 103,3 | 105,2 | 116,9 | 90,0 | 111,1 | 156,4 | 98,3 | 112,0 | 121,3 |
| Août | 112,7 | 117,9 | 134,6 | 103,9 | 111,4 | 115,0 | 101,9 | 104,7 | 117,1 | 89,7 | 110,0 | 156,4 | 97,8 | 111,9 | 120,8 |
| Septembre | 112,2 | 114,9 | 131,6 | 101,1 | 111,5 | 115,0 | 101,9 | 105,2 | 117,1 | 89,0 | 110,2 | 156,9 | 97,6 | 112,0 | 121,1 |
| Octobre | 111,8 | 113,1 | 132,2 | 97,6 | 111,5 | 115,2 | 101,6 | 105,1 | 117,3 | 89,1 | 110,7 | 156,9 | 97,3 | 112,5 | 121,0 |

* Indices base originale 1936-38 = 100 convertis en indices 1953 = 100.

VII - 3. — INDICES DES PRIX DE GROS EN BELGIQUE

Base 1953 = 100

PRODUITS INDUSTRIELS INDIGENES ET IMPORTES

Source : M.A.E.

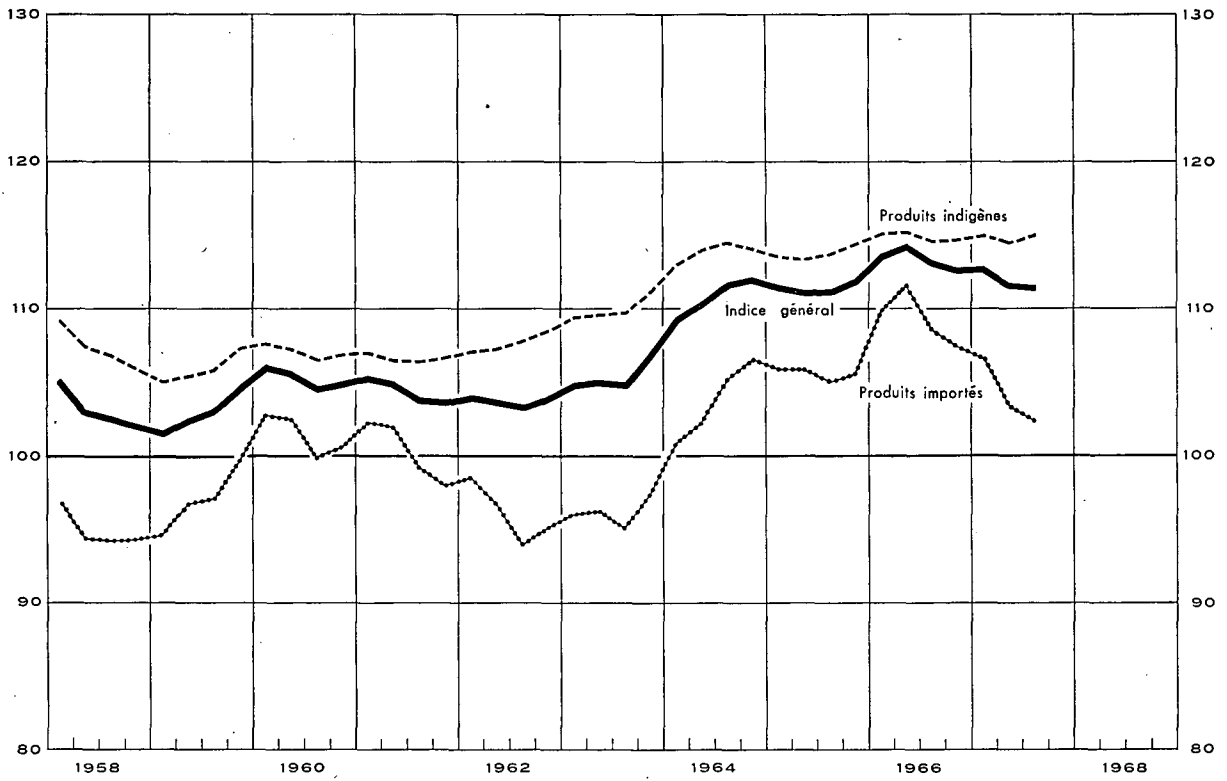

PRODUITS INDUSTRIELS INDIGENES ET IMPORTES :

Prix à trois stades de fabrication

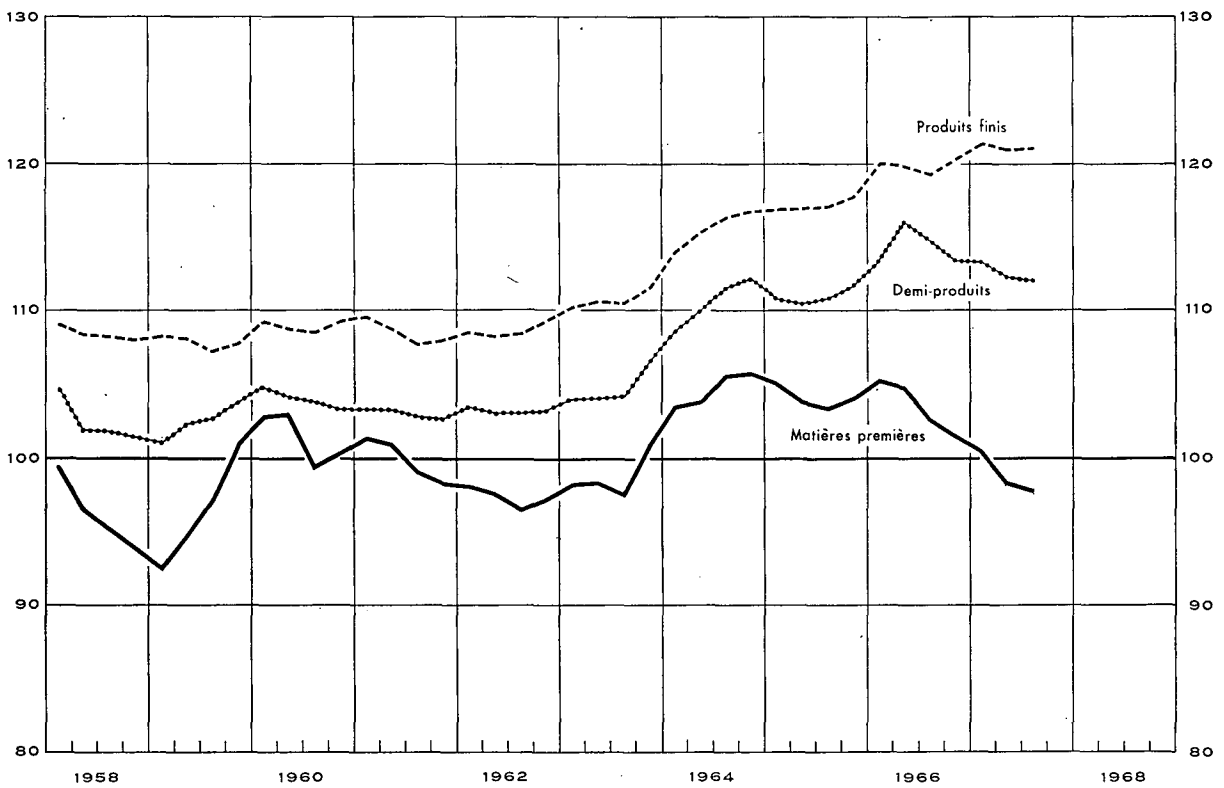

VII - 4. — INDICES DES PRIX DE DETAIL EN BELGIQUE

Base 1953 = 100

Source : Ministère des Affaires Economiques.

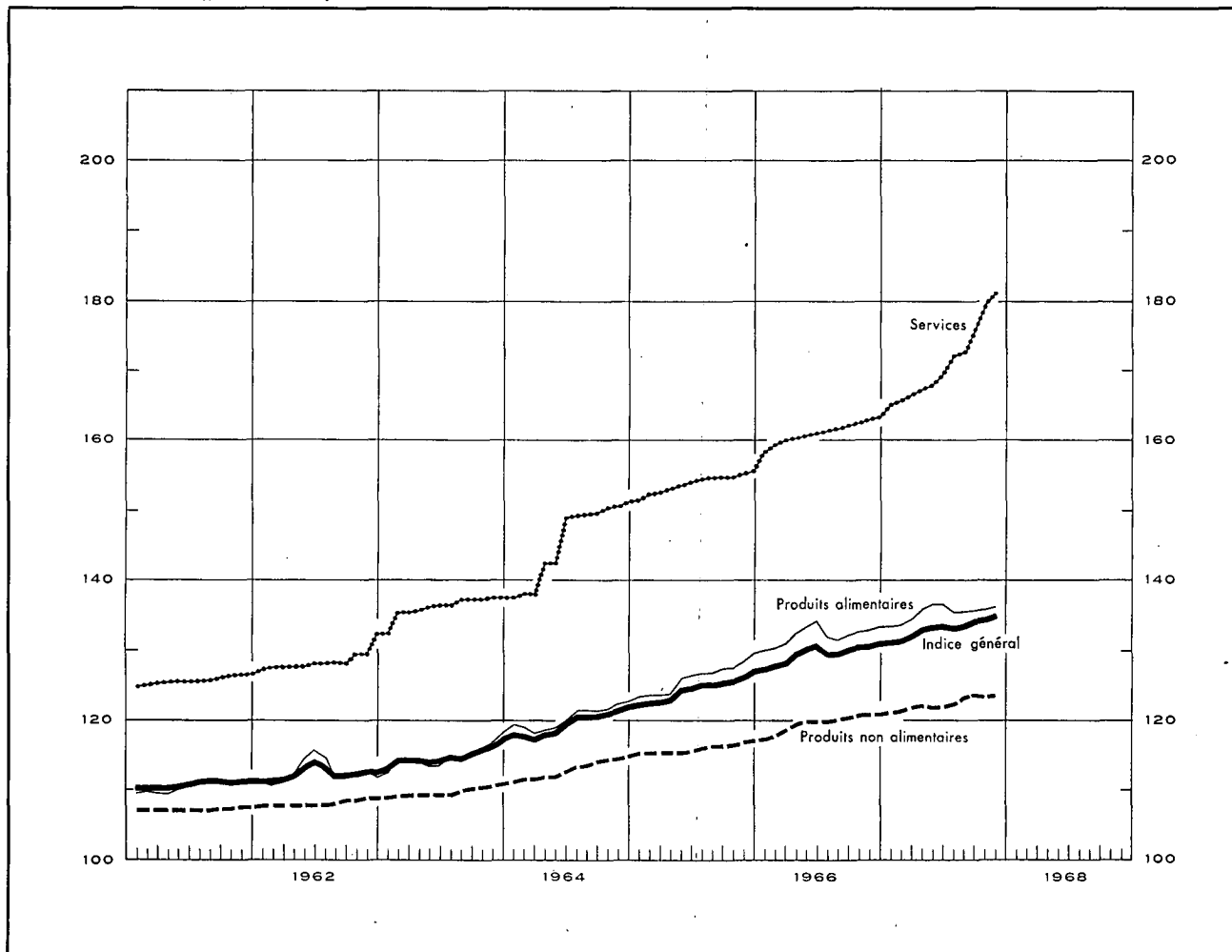

| Moyennes mensuelles ou mois | Indice général 65 produits | | Produits alimentaires 85 produits | | Produits non alimentaires 25 produits | | Services 5 services | |
|---------------------------------|-------------------------------|--------|--------------------------------------|-------|--|-------|------------------------|-------|
| | 1966 | 1967 | 1966 | 1967 | 1966 | 1967 | 1966 | 1967 |
| 1957 | 106,93 | | 107,0 | | 104,5 | | 111,7 | |
| 1958 | 108,31 | | 107,9 | | 106,2 | | 114,6 | |
| 1959 | 109,64 | | 109,5 | | 106,6 | | 120,0 | |
| 1960 | 109,97 | | 109,3 | | 107,0 | | 122,6 | |
| 1961 | 111,06 | | 110,5 | | 107,4 | | 125,7 | |
| 1962 | 112,62 | | 112,5 | | 108,3 | | 128,5 | |
| 1963 | 115,04 | | 114,7 | | 109,9 | | 136,3 | |
| 1964 | 119,84 | | 120,3 | | 113,1 | | 145,7 | |
| 1965 | 124,71 | | 126,0 | | 116,2 | | 153,8 | |
| 1966 | 129,92 | | 132,2 | | 119,8 | | 161,1 | |
| | | | | | | | | |
| | | | | | | | | |
| 1 ^{er} trimestre | 128,13 | 131,81 | 130,4 | 133,9 | 118,1 | 121,5 | 159,1 | 165,9 |
| 2 ^e trimestre | 130,52 | 133,59 | 133,5 | 136,5 | 119,8 | 122,0 | 160,7 | 168,4 |
| 3 ^e trimestre | 130,06 | 133,99 | 131,9 | 135,5 | 120,3 | 123,2 | 161,7 | 173,6 |
| 4 ^e trimestre | 130,96 | | 133,0 | | 120,9 | | 162,9 | |
| Janvier | 127,68 | 131,43 | 130,1 | 133,5 | 117,6 | 121,2 | 158,1 | 165,2 |
| Février | 128,07 | 131,67 | 130,3 | 133,7 | 118,0 | 121,4 | 159,2 | 165,8 |
| Mars | 128,63 | 132,32 | 130,9 | 134,5 | 118,8 | 122,0 | 159,9 | 166,6 |
| Avril | 129,93 | 133,25 | 132,7 | 135,9 | 119,7 | 122,2 | 160,3 | 167,4 |
| Mai | 130,56 | 133,71 | 133,5 | 136,8 | 119,9 | 121,9 | 160,8 | 167,9 |
| Juin | 131,08 | 133,81 | 134,2 | 136,7 | 119,9 | 122,0 | 161,1 | 169,6 |
| Juillet | 129,94 | 133,56 | 131,9 | 135,5 | 120,1 | 122,4 | 161,3 | 172,2 |
| Août | 129,85 | 133,93 | 131,6 | 135,4 | 120,3 | 123,5 | 161,7 | 172,8 |
| Septembre | 130,38 | 134,49 | 132,3 | 135,7 | 120,6 | 123,7 | 162,2 | 175,8 |
| Octobre | 130,80 | 134,76 | 132,8 | 135,8 | 120,9 | 123,5 | 162,5 | 179,8 |
| Novembre | 130,88 | 135,16 | 132,9 | 136,3 | 120,9 | 123,6 | 162,9 | 181,2 |
| Décembre | 131,19 | | 133,4 | | 121,0 | | 163,3 | |

Références bibliographiques : *Annuaire statistique de la Belgique.* — *Bulletin de Statistique de l'I.N.S.* — *Revue du Travail.* — *Industrie*, revue de la F.I.B. — *Recherches économiques de Louvain (I.R.E.S.P.).* — *L'industrie textile belge*, revue de Febeltex. — *Der Volkswirt.* — *Wirtschaft und Statistik.* — *Bulletin mensuel de Statistique (O.N.U.).* — *Monthly Digest of Statistics.* — *Bulletin statistique de l'I.N.S.E.E.* — *Principaux indicateurs économiques (O.C.D.E.).* — *Données statistiques (Conseil de l'Europe).* — *Journaux financiers :* *Agéfi, Het financieele Dagblad, The Financial Times, Le Nouveau Journal.*

VIII. — COMMERCE EXTERIEUR DE L'U.E.B.L.

IMPORTATIONS, EXPORTATIONS ET BALANCE COMMERCIALE

Source : I.N.S.

Moyennes mensuelles en milliards de francs

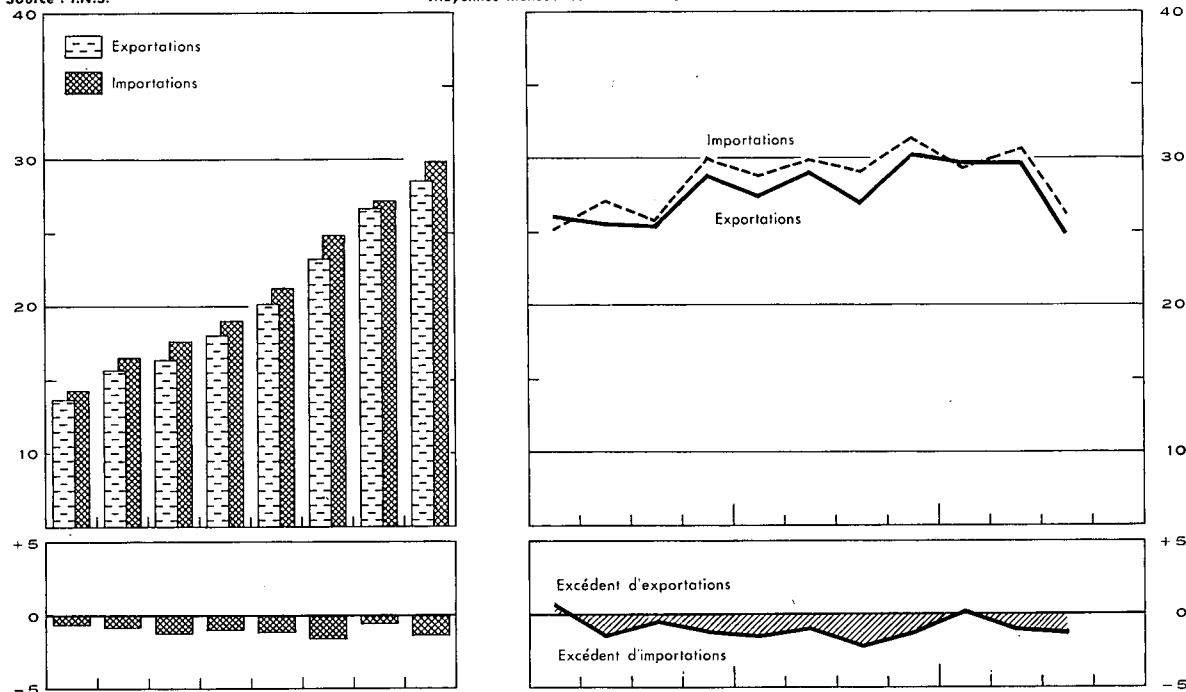

Source : I.N.S. - Calculs B.N.B.

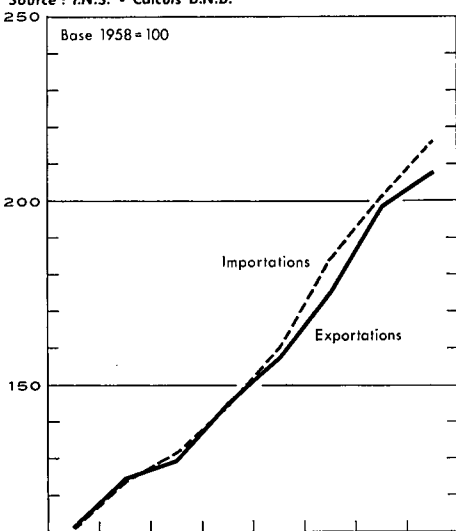

INDICES DU VOLUME

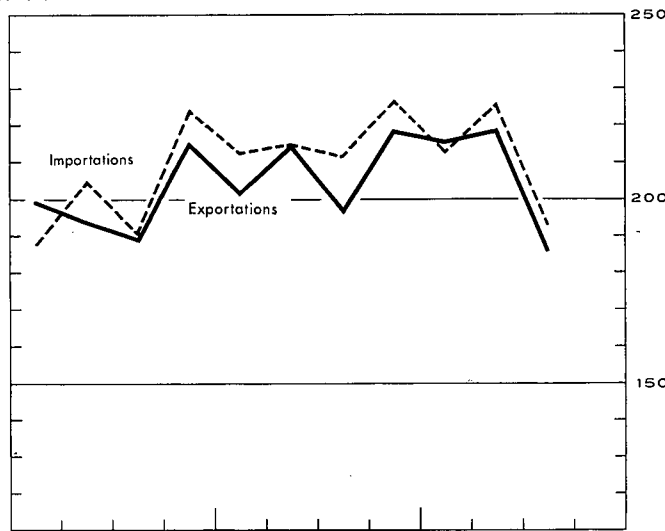

Source : I.N.S. - Calculs B.N.B.

INDICES DES VALEURS UNITAIRES MOYENNES ET DES TERMES DE L'ECHANGE

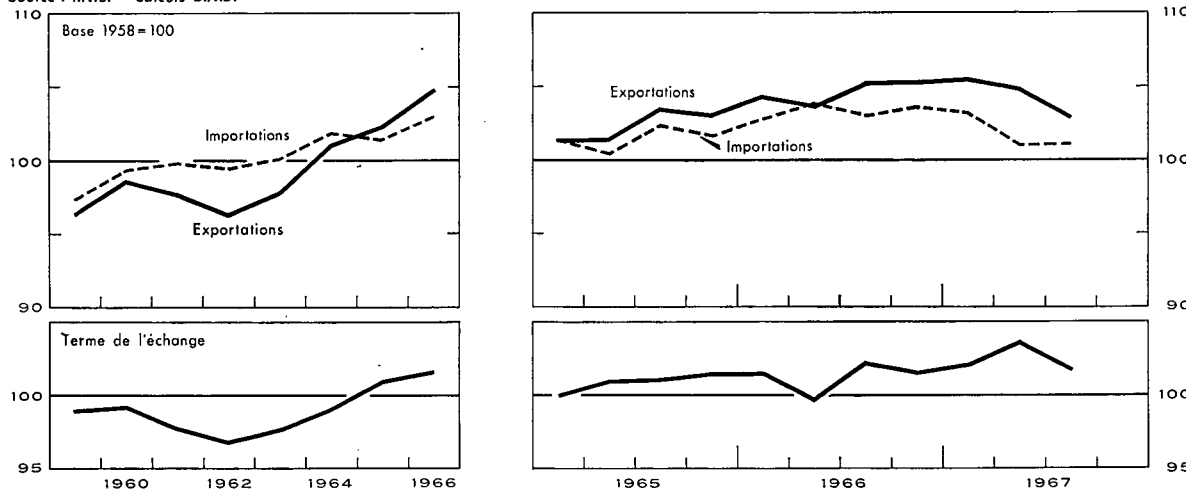

VIII - 1. — COMMERCE EXTERIEUR DE L'U.E.B.L. — TABLEAU GENERAL

| Moyennes mensuelles ou mois | Source : I.N.S. | | | | Source : I.N.S. — Calculs B.N.B. | | | | |
|--------------------------------|------------------------------|--------------|---------------------|------------------------|----------------------------------|---------------|---------------|-------|---------------------------|
| | Valeur (milliards de francs) | | | Pourcent. exportations | Indices base 1958 = 100 | | | | |
| | Importations | Exportations | Balance commerciale | | du volume | | des prix à | | des termes de l'échange 1 |
| | | | | importations | exportations | l'importation | l'exportation | | |
| 1959 | 14,3 | 13,7 | - 0,6 | 96 | 111,4 | 111,6 | 97,4 | 96,4 | 99,0 |
| 1960 | 16,5 | 15,7 | - 0,8 | 95 | 123,8 | 125,0 | 99,4 | 98,7 | 99,3 |
| 1961 | 17,6 | 16,4 | - 1,2 | 93 | 132,3 | 130,0 | 99,9 | 97,8 | 97,9 |
| 1962 | 19,0 | 18,0 | - 1,0 | 95 | 144,6 | 145,1 | 99,5 | 96,4 | 96,9 |
| 1963 | 21,3 | 20,2 | - 1,1 | 95 | 160,5 | 157,9 | 100,1 | 97,9 | 97,8 |
| 1964 | 24,9 | 23,3 | - 1,6 | 94 | 184,4 | 175,7 | 101,9 | 101,1 | 99,2 |
| 1965 | 27,1 | 26,6 | - 0,5 | 98 | 201,5 | 199,1 | 101,4 | 102,4 | 101,0 |
| 1966 | 29,9 | 28,5 | - 1,4 | 95 | 216,4 | 207,9 | 103,0 | 104,8 | 101,7 |
| 1966 1 ^{er} trimestre | 28,9 | 27,5 | - 1,4 | 95 | 213,4 | 202,3 | 102,9 | 104,4 | 101,5 |
| 2 ^e trimestre | 30,0 | 29,1 | - 0,9 | 97 | 214,8 | 215,2 | 103,9 | 103,7 | 99,8 |
| 3 ^e trimestre | 29,1 | 27,0 | - 2,1 | 93 | 212,2 | 197,5 | 103,0 | 105,4 | 102,3 |
| 4 ^e trimestre | 31,6 | 30,2 | - 1,4 | 96 | 226,9 | 218,8 | 103,7 | 105,4 | 101,6 |
| 1967 1 ^{er} trimestre | 29,5 | 29,8 | + 0,3 | 101 | 213,4 | 216,0 | 103,3 | 105,6 | 102,2 |
| 2 ^e trimestre | 30,7 | 29,8 | - 0,9 | 97 | 225,7 | 219,1 | 101,1 | 104,9 | 103,8 |
| 3 ^e trimestre | 26,3 | 25,0 | - 1,3 | 95 | 192,8 | 186,1 | 101,2 | 103,0 | 101,8 |
| 1966 Janvier-Octobre | 29,6 | 28,1 | - 1,5 | 95 | | | | | |
| 1967 Janvier-Octobre | 29,1 | 28,9 | - 0,2 | 99 | | | | | |
| 1966 Septembre | 30,5 | 31,0 | + 0,5 | 102 | | | | | |
| Octobre | 31,3 | 30,0 | - 1,3 | 96 | | | | | |
| Novembre | 30,9 | 29,5 | - 1,4 | 95 | | | | | |
| Décembre | 31,9 | 31,1 | - 0,8 | 98 | | | | | |
| 1967 Janvier | 29,5 | 30,4 | + 0,9 | 103 | | | | | |
| Février | 27,3 | 28,5 | + 1,2 | 105 | | | | | |
| Mars | 31,4 | 30,4 | - 1,0 | 97 | | | | | |
| Avril | 28,7 | 29,9 | + 1,2 | 104 | | | | | |
| Mai | 30,3 | 29,3 | - 1,0 | 97 | | | | | |
| Juin | 32,7 | 29,8 | - 2,9 | 91 | | | | | |
| Juillet | 23,1 | 26,2 | + 3,1 | 113 | | | | | |
| Août | 29,9 | 22,8 | - 7,1 | 76 | | | | | |
| Septembre | 25,7 | 26,4 | + 0,7 | 103 | | | | | |
| Octobre | 31,8 | 34,8 | + 3,0 | 110 | | | | | |

1 Termes de l'échange = $\frac{\text{Indices des prix à l'exportation}}{\text{Indices des prix à l'importation}}$

N. B. — 1^o En raison des rectifications apportées aux chiffres cumulés, les chiffres des trimestres et les chiffres des x premiers mois ne correspondent pas nécessairement à la moyenne des chiffres mensuels.

2^o En ce qui concerne les indices du volume, des prix et des termes de l'échange, la moyenne des indices trimestriels diffère de l'indice annuel parce que ce dernier comprend en plus des produits saisonniers et certains articles dont les mouvements sont sporadiques.

VIII - 2. — EXPORTATIONS DE L'U.E.B.L. — Répartition selon la nature des produits

(milliards de francs)

Source : I.N.S. (classement B.N.B. d'après le Classement type pour le Commerce international de l'O.N.U.).

| Moyennes mensuelles ou mois | Produits sidérurgiques | Fabrications métalliques | Métaux non ferreux | Textiles | Produits chimiques | Industrie houillère | Industrie pétrolière | Verres et glaces | Perles et pierres précieuses | Produits agricoles | Divers | Total |
|--------------------------------|------------------------|--------------------------|--------------------|----------|--------------------|---------------------|----------------------|------------------|------------------------------|--------------------|--------|-------|
| 1958 | 2,8 | 2,6 | 0,9 | 1,8 | 1,0 | 0,3 | 0,5 | 0,3 | 0,5 | 0,4 | 1,6 | 12,7 |
| 1959 | 2,8 | 2,7 | 1,1 | 2,1 | 1,2 | 0,2 | 0,5 | 0,4 | 0,7 | 0,4 | 1,6 | 13,7 |
| 1960 | 3,5 | 3,2 | 1,3 | 2,4 | 1,2 | 0,2 | 0,5 | 0,5 | 0,7 | 0,4 | 1,8 | 15,7 |
| 1961 | 3,1 | 3,8 | 1,3 | 2,6 | 1,2 | 0,2 | 0,4 | 0,4 | 0,8 | 0,5 | 2,1 | 16,4 |
| 1962 | 3,20 | 4,34 | 1,36 | 2,92 | 1,28 | 0,22 | 0,46 | 0,52 | 0,83 | 0,68 | 2,20 | 18,01 |
| 1963 | 3,21 | 5,03 | 1,54 | 3,23 | 1,46 | 0,25 | 0,66 | 0,50 | 0,96 | 0,89 | 2,43 | 20,16 |
| Nouvelle série | | | | | | | | | | | | |
| 1963 | 3,21 | 4,80 | 1,54 | 3,23 | 1,46 | 0,25 | 0,66 | 0,50 | 0,96 | 0,89 | 2,66 | 20,16 |
| 1964 | 3,75 | 5,85 | 1,84 | 3,56 | 1,65 | 0,27 | 0,65 | 0,57 | 1,17 | 0,84 | 3,14 | 23,29 |
| 1965 | 4,13 | 7,07 | 2,22 | 3,78 | 2,02 | 0,18 | 0,69 | 0,58 | 1,22 | 1,16 | 3,54 | 26,59 |
| 1966 | 3,95 | 7,34 | 2,81 | 4,17 | 2,19 | 0,12 | 0,67 | 0,61 | 1,50 | 1,22 | 3,87 | 28,45 |
| 1966 1 ^{er} trimestre | 4,04 | 7,13 | 2,64 | 4,16 | 2,02 | 0,12 | 0,59 | 0,58 | 1,43 | 1,18 | 3,56 | 27,45 |
| 2 ^e trimestre | 3,86 | 7,84 | 2,92 | 4,40 | 2,19 | 0,10 | 0,66 | 0,58 | 1,57 | 1,00 | 3,99 | 29,11 |
| 3 ^e trimestre | 3,91 | 6,24 | 3,00 | 3,86 | 2,15 | 0,11 | 0,80 | 0,61 | 1,34 | 1,21 | 3,78 | 27,01 |
| 4 ^e trimestre | 3,99 | 8,11 | 2,69 | 4,25 | 2,41 | 0,13 | 0,64 | 0,65 | 1,67 | 1,51 | 4,17 | 30,22 |
| 1967 1 ^{er} trimestre | 4,40 | 7,73 | 2,83 | 4,00 | 2,47 | 0,12 | 0,61 | 0,65 | 1,52 | 1,52 | 3,94 | 29,79 |
| 2 ^e trimestre | 4,49 | 8,08 | 2,52 | 3,84 | 2,37 | 0,14 | 0,71 | 0,64 | 1,47 | 1,43 | 4,07 | 29,76 |
| 3 ^e trimestre | 3,62 | 6,02 | 2,23 | 3,25 | 2,14 | 0,13 | 0,69 | 0,59 | 1,46 | 1,35 | 3,54 | 25,02 |
| 1966 Décembre | 3,83 | 8,45 | 2,77 | 4,15 | 2,46 | 0,14 | 0,74 | 0,61 | 2,19 | 1,44 | 4,37 | 31,15 |
| 1967 Janvier | 4,60 | 8,23 | 2,93 | 3,96 | 2,45 | 0,14 | 0,58 | 0,69 | 1,13 | 1,60 | 4,09 | 30,40 |
| Février | 4,26 | 6,69 | 2,90 | 4,03 | 2,48 | 0,11 | 0,62 | 0,59 | 1,58 | 1,42 | 3,84 | 28,52 |
| Mars | 4,16 | 8,39 | 2,64 | 3,98 | 2,47 | 0,11 | 0,64 | 0,66 | 1,85 | 1,54 | 3,91 | 30,35 |
| Avril | 4,67 | 8,00 | 2,48 | 3,95 | 2,31 | 0,15 | 0,66 | 0,68 | 1,44 | 1,52 | 4,08 | 29,94 |
| Mai | 4,23 | 8,13 | 2,44 | 3,84 | 2,34 | 0,13 | 0,74 | 0,62 | 1,53 | 1,39 | 3,92 | 29,31 |
| Juin | 4,55 | 8,02 | 2,64 | 3,72 | 2,34 | 0,15 | 0,72 | 0,62 | 1,46 | 1,39 | 4,15 | 29,76 |
| Juillet | 3,85 | 7,03 | 2,19 | 3,25 | 2,14 | 0,13 | 0,73 | 0,58 | 1,49 | 1,32 | 3,47 | 26,18 |
| Août | 3,47 | 5,18 | 2,27 | 2,81 | 2,09 | 0,11 | 0,81 | 0,63 | 0,66 | 1,25 | 3,54 | 22,82 |
| Septembre | 3,53 | 6,28 | 2,19 | 3,63 | 2,17 | 0,14 | 0,52 | 0,55 | 2,22 | 1,47 | 3,73 | 26,43 |

N. B. — Le contenu de chaque rubrique correspond à l'intitulé, même si les produits sont fabriqués par une branche d'industrie dont ils ne constituent pas l'activité principale.
Pour une analyse du commerce extérieur de 1966 : voir le Bulletin d'Information et de Documentation, XLII^e année, vol. II, n^o 1-2, juillet-août 1967.

VIII - 3. — IMPORTATIONS DE L'U.E.B.L. — Répartition selon l'usage des produits

(millions de francs)

Source : Institut National de Statistique. — Calculs B.N.B.

| Moyennes mensuelles | Biens de production destinés | | | | | | | | | | | | | | Biens de consommation | | | | | | Biens d'équipement 13 | Divers 14 | Total général | | |
|--------------------------------|------------------------------|---|-------------------------|--|---------------------------|-----------------------------------|-------------------------|---|------------------------|-------------------------------------|--------------------------------|------------------------------|---------------------------------|--------|-----------------------|--------------------|-------|------------------|-------------------|-----------|-----------------------|-----------|---------------|-------------|--------|
| | Total | aux industries métallurgiques et fabrications métalliques 1 | aux industries textiles | à l'agriculture et aux industries alimentaires 2 | à l'industrie diamantaire | à l'industrie du bois et du liège | à l'industrie du cuir 3 | aux industries du papier et des arts graphiques 4 | à l'industrie du tabac | aux industries de la construction 5 | aux industries du caoutchouc 6 | aux raffineries de pétrole 7 | à divers secteurs de production | | | | Total | non durables | | | | | | durables 12 | |
| | | | | | | | | | | | | | combustibles | | produits chimiques 9 | autres produits 10 | | alimentaires | | autres 11 | | | | | |
| | | | | | | | | | | | | | liquides 8 | autres | | | | produits animaux | produits végétaux | | | | | | |
| 1955 | 8.238 | 2.540 | 1.211 | 912 | 417 | 240 | 116 | 127 | 74 | | | 649 | 474 | 306 | | 1.172 | 2.367 | 369 | 637 | | 1.361 | 1.245 | ... | 11.850 | |
| 1956 | 9.434 | 3.065 | 1.277 | 1.089 | 507 | 196 | 124 | 132 | 78 | | | 809 | 612 | 367 | | 1.178 | 2.554 | 385 | 735 | | 1.434 | 1.646 | 1 | 13.635 | |
| 1957 | 9.814 | 2.827 | 1.427 | 1.045 | 532 | 227 | 124 | 147 | 88 | | | 1.022 | 717 | 401 | | 1.257 | 2.844 | 404 | 767 | | 1.673 | 1.643 | 1 | 14.302 | |
| 1958 | 8.596 | 2.437 | 935 | 1.059 | 451 | 193 | 106 | 121 | 94 | | | 957 | 700 | 410 | | 1.133 | 2.758 | 351 | 742 | | 1.665 | 1.682 | 1 | 13.037 | |
| 1959 | 9.682 | 2.858 | 1.088 | 1.170 | 675 | 206 | 142 | 244 | 98 | 111 | | 897 | 677 | 445 | | 1.071 | 2.969 | 376 | 751 | 275 | 1.567 | 1.689 | 1 | 14.341 | |
| 1960 | 11.453 | 3.808 | 1.270 | 1.278 | 773 | 271 | 172 | 244 | 105 | 227 | | 946 | 652 | 666 | | 1.041 | 3.085 | 359 | 804 | 313 | 1.609 | 1.950 | ... | 16.488 | |
| 1960 | 11.549 | 3.922 | 1.271 | 1.300 | 773 | 272 | 172 | 245 | 104 | 222 | 88 | 595 | 351 | 685 | 667 | 235 | 647 | 3.089 | 353 | 798 | 307 | 1.631 | 1.850 | ... | 16.488 |
| 1961 | 12.070 | 4.045 | 1.472 | 1.245 | 793 | 285 | 196 | 247 | 109 | 242 | 81 | 623 | 344 | 724 | 696 | 277 | 691 | 3.285 | 395 | 812 | 309 | 1.769 | 2.223 | 1 | 17.579 |
| 1962 | 12.987 | 4.388 | 1.581 | 1.464 | 771 | 267 | 197 | 237 | 103 | 253 | 75 | 659 | 415 | 782 | 764 | 311 | 720 | 3.423 | 377 | 846 | 314 | 1.886 | 2.568 | 3 | 18.981 |
| 1963 | 14.395 | 4.700 | 1.662 | 1.480 | 938 | 316 | 219 | 265 | 119 | 290 | 82 | 933 | 393 | 960 | 898 | 344 | 796 | 4.019 | 462 | 920 | 360 | 2.277 | 2.883 | 3 | 21.300 |
| 1963 | 14.400 | 4.705 | 1.662 | 1.480 | 938 | 316 | 219 | 265 | 119 | 290 | 82 | 933 | 393 | 960 | 898 | 344 | 796 | 3.937 | 462 | 920 | 360 | 2.195 | 2.884 | 79 | 21.300 |
| 1964 | 16.390 | 5.343 | 1.958 | 1.591 | 1.126 | 397 | 233 | 293 | 140 | 360 | 88 | 992 | 405 | 985 | 1.087 | 454 | 938 | 4.976 | 696 | 1.050 | 402 | 2.828 | 3.464 | 83 | 24.913 |
| 1965 | 17.618 | 6.076 | 1.759 | 1.782 | 1.174 | 378 | 242 | 295 | 161 | 396 | 98 | 1.110 | 360 | 940 | 1.235 | 519 | 1.093 | 5.849 | 802 | 1.220 | 481 | 3.346 | 3.509 | 94 | 27.070 |
| 1966 | 19.740 | 7.195 | 1.855 | 2.024 | 1.508 | 403 | 258 | 317 | 147 | 487 | 109 | 1.033 | 420 | 851 | 1.384 | 538 | 1.211 | 6.110 | 829 | 1.295 | 515 | 3.471 | 4.000 | 42 | 29.892 |
| 1965 4 ^e trimestre | 19.609 | 6.742 | 1.896 | 2.109 | 1.490 | 431 | 262 | 309 | 212 | 444 | 95 | 1.055 | 400 | 1.009 | 1.373 | 572 | 1.210 | 6.607 | 854 | 1.531 | 522 | 3.700 | 3.847 | 61 | 30.124 |
| 1966 1 ^{er} trimestre | 19.375 | 6.971 | 2.108 | 2.118 | 1.258 | 275 | 313 | 268 | 130 | 447 | 100 | 1.015 | 481 | 922 | 1.289 | 496 | 1.184 | 5.941 | 776 | 1.156 | 479 | 3.530 | 3.575 | 40 | 28.931 |
| 2 ^e trimestre | 19.869 | 7.316 | 1.963 | 1.661 | 1.725 | 392 | 275 | 336 | 151 | 519 | 124 | 997 | 409 | 899 | 1.361 | 548 | 1.193 | 6.051 | 756 | 1.398 | 505 | 3.392 | 4.006 | 49 | 29.975 |
| 3 ^e trimestre | 18.980 | 6.926 | 1.632 | 2.011 | 1.377 | 473 | 214 | 312 | 150 | 493 | 101 | 1.073 | 337 | 769 | 1.413 | 528 | 1.173 | 6.020 | 864 | 1.245 | 526 | 3.385 | 4.042 | 24 | 29.066 |
| 4 ^e trimestre | 20.734 | 7.567 | 1.715 | 2.306 | 1.671 | 472 | 223 | 352 | 155 | 487 | 112 | 1.047 | 454 | 816 | 1.474 | 580 | 1.298 | 6.427 | 918 | 1.382 | 551 | 3.576 | 4.375 | 58 | 31.594 |
| 1967 1 ^{er} trimestre | 19.065 | 6.583 | 1.668 | 2.205 | 1.377 | 324 | 237 | 321 | 165 | 436 | 124 | 1.179 | 517 | 742 | 1.450 | 544 | 1.193 | 6.306 | 834 | 1.281 | 607 | 3.584 | 4.058 | 30 | 29.459 |
| 2 ^e trimestre | 19.418 | 6.802 | 1.556 | 2.018 | 1.519 | 367 | 233 | 312 | 179 | 531 | 123 | 956 | 391 | 940 | 1.490 | 726 | 1.275 | 6.753 | 1.286 | 1.515 | 598 | 3.354 | 4.479 | 27 | 30.677 |
| 3 ^e trimestre | 16.579 | 5.317 | 1.276 | 1.911 | 1.409 | 441 | 170 | 302 | 130 | 467 | 107 | 858 | 369 | 747 | 1.360 | 584 | 1.131 | 5.995 | 861 | 1.249 | 556 | 3.329 | 3.671 | 35 | 26.280 |

* Chiffres approximatifs constitués au moyen des anciennes positions tarifaires.

1 Rubrique modifiée à partir de 1960 :

a) par l'incorporation de certains produits classés précédemment soit dans les « Biens de production servant aux divers secteurs de production — autres produits », soit dans les « Biens de consommation durables », soit dans les « Biens d'équipement ».

b) par l'exclusion de produits qui sont dorénavant repris dans les « Biens de production servant à divers secteurs de production — autres produits ». Cette rubrique comprend, avant et après 1960, les pièces détachées d'automobiles.

Rubrique modifiée, en 1963, par l'incorporation de produits repris précédemment dans le poste « Biens de consommation durables ».

2 Rubrique modifiée par l'incorporation de produits repris précédemment sous la rubrique « Biens de consommation non durables — autres que alimentaires ». Cette rubrique comprend, avant et après 1960, les céréales.

3 La nouvelle série reprend les chaussures de toute nature, sauf celles en caoutchouc.

4 Rubrique modifiée, à partir de 1959, par l'incorporation de produits classés précédemment dans le poste : « Biens de production destinés à divers secteurs de production : autres produits ».

5 Nouvelle rubrique, à partir de 1959, dont le contenu figurait auparavant en ordre principal dans le poste « Biens de production destinés à divers secteurs de production : autres produits ».

6 Nouvelle rubrique, à partir de 1960, dont le contenu figurait auparavant dans les « Biens de production servant à divers secteurs de production : produits chimiques et autres produits ».

7 Nouvelle rubrique, à partir de 1960, dont le contenu figurait auparavant dans les « Biens de production servant à divers secteurs de production : combustibles liquides ».

8 Rubrique scindée, à partir de 1960 : voir note 7.

9 Nouvelle rubrique, à partir de 1960, dont le contenu figurait auparavant en ordre principal dans le poste : « Biens de production servant à divers secteurs de production : autres produits ».

10 Rubrique modifiée, voir notes 1, 4, 5, 6 et 9.

11 Nouvelle rubrique, à partir de 1959, dont le contenu figurait auparavant en ordre principal dans le poste : « Biens de consommation durables ».

12 Rubrique modifiée.

a) en 1959 : voir note 11.

b) en 1960, par incorporation de produits venant des « Biens d'équipement » et par exclusion d'autres produits allant aux « Biens de production destinés aux industries métallurgiques et aux fabrications métalliques ».

c) en 1964, par exclusion de produits allant aux « Biens de production destinés aux industries métallurgiques et aux fabrications métalliques » et au poste « Divers ».

13 Rubrique modifiée : voir note 12 b) et par des produits allant aux « Biens de production destinés aux industries métallurgiques et aux fabrications métalliques ».

14 Rubrique constituée, en ordre principal, depuis 1963, par des positions tarifaires confidentielles.

VIII - 4a. — INDICES DES VALEURS UNITAIRES MOYENNES *

Base 1958 = 100

Source : Institut National de Statistique — Calculs B.N.B.

| | 1958 | 1959 | 1960 | 1961 | 1962 | 1963 | 1964 | 1965 | 1966 | 1965 | 1966 | | | | 1967 | | |
|---|--------------|-------------|-------------|-------------|-------------|--------------|--------------|--------------|--------------|--------------|--------------|--------------|--------------|--------------|--------------|--------------|--------------|
| | | | | | | | | | | 4e trim. | 1er trim. | 2e trim. | 3e trim. | 4e trim. | 1er trim. | 2e trim. | 3e trim. |
| IMPORTATIONS (C.I.F.) — Répartition selon l'usage des produits | | | | | | | | | | | | | | | | | |
| Biens de production | 100,0 | 98,6 | 100,8 | 100,2 | 98,7 | 98,9 | 100,4 | 99,0 | 100,5 | 99,2 | 99,7 | 101,8 | 101,3 | 101,2 | 100,7 | 98,4 | 98,3 |
| Biens de consommation | 100,0 | 96,9 | 96,9 | 99,0 | 98,9 | 100,0 | 102,3 | 105,1 | 105,9 | 105,9 | 106,6 | 106,8 | 104,8 | 106,8 | 106,4 | 103,0 | 103,7 |
| Biens d'équipement | 100,0 | 92,1 | 97,5 | 101,1 | 106,5 | 108,4 | 110,8 | 108,0 | 112,2 | 108,3 | 114,2 | 111,0 | 109,5 | 113,2 | 112,9 | 113,1 | 114,1 |
| Ensemble ... | 100,0 | 97,4 | 99,4 | 99,9 | 99,5 | 100,1 | 101,9 | 101,4 | 103,0 | 101,7 | 102,9 | 103,9 | 103,0 | 103,7 | 103,3 | 101,1 | 101,2 |
| EXPORTATIONS (F.O.B.) — Répartition selon la nature des produits | | | | | | | | | | | | | | | | | |
| Sidérurgie | 100,0 | 93,2 | 103,0 | 98,5 | 93,7 | 91,3 | 92,6 | 92,7 | 92,0 | 91,8 | 90,7 | 92,2 | 92,1 | 92,7 | 91,9 | 91,7 | 91,3 |
| Fabrications métalliques | 100,0 | 95,2 | 93,0 | 94,8 | 95,3 | 100,0 | 102,6 | 104,0 | 106,8 | 106,4 | 106,8 | 105,9 | 106,3 | 108,7 | 108,5 | 112,2 | 107,7 |
| Métaux non ferreux | 100,0 | 111,4 | 116,6 | 110,7 | 109,4 | 111,2 | 123,3 | 137,6 | 167,3 | 139,1 | 150,9 | 171,2 | 178,9 | 169,4 | 169,5 | 155,6 | 153,6 |
| Textiles | 100,0 | 94,7 | 100,0 | 101,2 | 100,7 | 103,7 | 109,1 | 106,8 | 106,3 | 107,5 | 105,7 | 105,6 | 106,5 | 107,4 | 108,1 | 105,0 | 104,2 |
| Produits chimiques | 100,0 | 98,6 | 98,2 | 98,7 | 94,7 | 92,4 | 94,2 | 96,2 | 95,7 | 96,6 | 98,0 | 95,7 | 95,7 | 95,2 | 94,2 | 94,2 | 94,1 |
| Industrie houillère | 100,0 | 81,8 | 74,6 | 70,3 | 71,9 | 81,9 | 96,8 | 78,5 | 73,9 | 84,0 | 76,4 | 75,1 | 70,2 | 73,9 | 68,1 | 71,7 | 72,1 |
| Industrie pétrolière | 100,0 | 93,9 | 85,2 | 85,2 | 83,2 | 80,8 | 78,5 | 77,9 | 74,2 | 77,1 | 76,9 | 75,8 | 73,6 | 71,0 | 72,1 | 71,7 | 76,7 |
| Verres et glaces | 100,0 | 100,1 | 99,5 | 101,1 | 99,8 | 96,6 | 99,1 | 98,4 | 99,4 | 100,0 | 97,5 | 98,4 | 100,6 | 101,4 | 102,6 | 98,8 | 102,4 |
| Produits agricoles | 100,0 | 99,3 | 98,2 | 100,3 | 105,0 | 114,3 | 109,3 | 114,1 | 118,5 | 119,9 | 120,9 | 120,3 | 110,8 | 119,2 | 116,6 | 119,0 | 112,2 |
| Ciments | 100,0 | 97,6 | 94,6 | 99,0 | 98,3 | 98,6 | 100,2 | 101,6 | 100,1 | 101,6 | 100,4 | 100,3 | 99,7 | 99,9 | 101,6 | 100,8 | 100,7 |
| Carrières | 100,0 | 96,1 | 101,6 | 98,2 | 96,8 | 95,4 | 96,1 | 98,5 | 97,9 | 97,9 | 99,6 | 97,0 | 96,2 | 97,5 | 103,6 | 99,5 | 98,6 |
| Céramiques | 100,0 | 97,8 | 88,3 | 91,1 | 95,7 | 100,7 | 109,4 | 111,3 | 115,8 | 114,2 | 112,7 | 115,9 | 119,3 | 113,2 | 114,3 | 115,0 | 119,6 |
| Bois et meubles | 100,0 | 96,5 | 98,3 | 99,3 | 97,0 | 99,0 | 104,7 | 107,8 | 111,1 | 109,7 | 110,7 | 112,2 | 110,1 | 112,1 | 112,5 | 113,4 | 112,4 |
| Peaux, cuirs et chaussures | 100,0 | 109,0 | 110,6 | 110,3 | 108,8 | 102,7 | 107,6 | 114,7 | 127,1 | 114,6 | 124,9 | 131,4 | 129,6 | 123,5 | 124,7 | 119,5 | 119,3 |
| Papier et livre | 100,0 | 92,6 | 94,5 | 92,4 | 95,3 | 92,7 | 95,4 | 98,5 | 99,0 | 98,4 | 100,9 | 97,8 | 100,8 | 97,6 | 99,1 | 96,1 | 98,9 |
| Tabacs manufacturés | 100,0 | 95,3 | 95,7 | 100,5 | 111,7 | 105,7 | 100,7 | 112,6 | 117,9 | 115,5 | 116,2 | 118,2 | 118,6 | 117,9 | 112,0 | 119,2 | 127,9 |
| Caoutchouc | 100,0 | 97,4 | 92,6 | 88,4 | 86,2 | 83,0 | 84,1 | 84,4 | 83,4 | 83,8 | 82,7 | 81,5 | 86,2 | 87,4 | 82,9 | 80,5 | 82,9 |
| Industries alimentaires | 100,0 | 91,1 | 91,1 | 91,1 | 89,6 | 94,2 | 97,7 | 98,3 | 98,5 | 100,2 | 96,3 | 94,8 | 99,0 | 95,7 | 97,8 | 98,7 | 96,0 |
| Divers | 100,0 | 99,1 | 95,3 | 90,1 | 87,8 | 88,9 | 93,0 | 87,4 | 78,9 | 78,9 | 97,7 | 61,4 | 82,3 | 79,8 | 86,7 | 78,4 | 73,2 |
| Ensemble ... | 100,0 | 96,4 | 98,7 | 97,8 | 96,4 | 97,9 | 101,1 | 102,4 | 104,8 | 103,2 | 104,4 | 103,7 | 105,4 | 105,4 | 105,6 | 104,9 | 103,0 |
| INDICES DES TERMES DE L'ECHANGE ¹ | | | | | | | | | | | | | | | | | |
| Ensemble ... | 100,0 | 99,0 | 99,3 | 97,9 | 96,9 | 97,8 | 99,2 | 101,0 | 101,7 | 101,5 | 101,5 | 99,8 | 102,3 | 101,6 | 102,2 | 103,8 | 101,8 |

¹ Indices des termes de l'échange = $\frac{\text{indice des valeurs unitaires moyennes à l'exportation (f.o.b.)}}{\text{indice des valeurs unitaires moyennes à l'importation (c.i.f.)}}$
 * Voir 2^e du N.B. au tableau VIII-1.

VIII - 4b. — INDICES DU VOLUME *

Base 1958 = 100

Source : Institut National de Statistique — Calculs B.N.B.

| | 1958 | 1959 | 1960 | 1961 | 1962 | 1963 | 1964 | 1965 | 1966 | 1965 | 1966 | | | | 1967 | | |
|---|--------------|--------------|--------------|--------------|--------------|--------------|--------------|--------------|--------------|--------------|--------------|--------------|--------------|--------------|--------------|--------------|--------------|
| | | | | | | | | | | 4e trim. | 1er trim. | 2e trim. | 3e trim. | 4e trim. | 1er trim. | 2e trim. | 3e trim. |
| IMPORTATIONS (C.I.F.) — Répartition selon l'usage des produits | | | | | | | | | | | | | | | | | |
| Biens de production | 100,0 | 111,3 | 124,4 | 130,9 | 145,6 | 159,7 | 178,5 | 194,6 | 211,5 | 215,8 | 212,1 | 208,4 | 203,4 | 220,7 | 204,3 | 211,5 | 179,4 |
| Biens de consommation | 100,0 | 110,9 | 121,5 | 128,1 | 131,8 | 152,4 | 188,1 | 214,4 | 226,8 | 241,1 | 219,3 | 225,1 | 228,1 | 236,9 | 238,8 | 260,1 | 232,0 |
| Biens d'équipement | 100,0 | 112,5 | 122,9 | 147,7 | 161,4 | 179,3 | 214,1 | 221,8 | 233,1 | 246,4 | 214,0 | 236,7 | 238,2 | 250,9 | 226,8 | 253,6 | 207,9 |
| Ensemble ... | 100,0 | 111,4 | 123,8 | 132,3 | 144,6 | 160,5 | 184,4 | 201,5 | 216,4 | 224,2 | 213,4 | 214,8 | 212,2 | 226,9 | 213,4 | 225,7 | 192,8 |
| EXPORTATIONS (F.O.B.) — Répartition selon la nature des produits | | | | | | | | | | | | | | | | | |
| Sidérurgie | 100,0 | 110,8 | 127,4 | 117,5 | 127,3 | 130,9 | 151,6 | 166,0 | 160,4 | 168,7 | 166,3 | 156,4 | 158,7 | 161,0 | 178,8 | 183,0 | 148,4 |
| Fabrications métalliques | 100,0 | 109,1 | 130,5 | 141,2 | 164,6 | 175,0 | 208,2 | 250,5 | 260,0 | 274,2 | 253,3 | 282,0 | 225,2 | 280,3 | 262,9 | 277,2 | 213,7 |
| Métaux non ferreux | 100,0 | 111,3 | 124,3 | 131,9 | 135,2 | 150,7 | 162,5 | 175,3 | 182,8 | 182,6 | 190,7 | 185,6 | 182,1 | 174,1 | 181,5 | 176,4 | 157,6 |
| Textiles | 100,0 | 119,6 | 129,5 | 139,0 | 158,5 | 170,0 | 177,6 | 192,7 | 212,9 | 216,5 | 213,2 | 226,6 | 196,7 | 214,1 | 201,0 | 199,3 | 172,0 |
| Produits chimiques | 100,0 | 115,6 | 115,3 | 123,4 | 130,3 | 151,0 | 166,4 | 198,0 | 217,2 | 213,2 | 194,4 | 219,2 | 214,4 | 241,2 | 252,8 | 232,2 | 212,6 |
| Industrie houillère | 100,0 | 78,8 | 82,3 | 90,7 | 88,1 | 85,6 | 78,2 | 63,6 | 45,0 | 55,8 | 44,8 | 38,0 | 46,4 | 51,0 | 50,7 | 57,4 | 50,4 |
| Industrie pétrolière | 100,0 | 100,1 | 103,8 | 97,2 | 107,1 | 154,3 | 156,0 | 166,1 | 168,4 | 175,5 | 143,5 | 162,4 | 201,8 | 166,6 | 158,5 | 184,2 | 166,7 |
| Verres et glaces | 100,0 | 130,2 | 143,7 | 145,1 | 168,8 | 169,5 | 188,1 | 190,2 | 198,6 | 216,7 | 192,1 | 167,6 | 172,5 | 208,5 | 206,1 | 212,1 | 173,2 |
| Produits agricoles | 100,0 | 96,9 | 100,1 | 110,5 | 138,0 | 158,3 | 157,2 | 208,0 | 210,3 | 243,7 | 204,9 | 171,4 | 236,7 | 256,7 | 283,9 | 259,1 | 250,0 |
| Ciments | 100,0 | 114,5 | 108,2 | 111,3 | 109,2 | 99,3 | 115,8 | 133,7 | 114,6 | 123,1 | 100,1 | 131,4 | 119,9 | 107,0 | 90,3 | 117,1 | 105,7 |
| Carrières | 100,0 | 111,4 | 117,6 | 131,6 | 154,0 | 173,9 | 204,9 | 212,1 | 211,3 | 211,7 | 188,1 | 224,8 | 220,4 | 215,3 | 188,3 | 240,7 | 213,8 |
| Céramiques | 100,0 | 120,7 | 172,7 | 229,3 | 196,3 | 206,7 | 250,5 | 258,0 | 228,6 | 258,5 | 190,9 | 230,1 | 243,8 | 253,9 | 231,1 | 226,8 | 203,7 |
| Bois et meubles | 100,0 | 129,4 | 162,3 | 205,5 | 287,1 | 349,4 | 399,0 | 450,1 | 489,3 | 501,9 | 452,4 | 518,1 | 445,1 | 533,4 | 523,1 | 532,8 | 447,2 |
| Peaux, cuirs et chaussures | 100,0 | 120,9 | 124,4 | 160,1 | 175,8 | 195,5 | 209,2 | 217,1 | 223,8 | 246,0 | 227,7 | 242,3 | 197,8 | 231,2 | 221,1 | 216,2 | 214,0 |
| Papier et livre | 100,0 | 114,0 | 133,4 | 140,2 | 161,8 | 181,7 | 205,9 | 234,9 | 274,1 | 266,4 | 250,2 | 284,7 | 253,2 | 308,9 | 295,5 | 294,7 | 256,3 |
| Tabacs manufacturés | 100,0 | 126,2 | 147,9 | 178,8 | 167,2 | 216,0 | 278,0 | 336,4 | 329,7 | 435,1 | 294,0 | 339,8 | 338,1 | 346,2 | 326,4 | 373,2 | 369,6 |
| Caoutchouc | 100,0 | 117,0 | 124,8 | 148,1 | 165,6 | 187,0 | 222,0 | 261,1 | 281,2 | 257,3 | 232,4 | 335,0 | 257,2 | 284,9 | 277,5 | 326,2 | 274,7 |
| Industries alimentaires | 100,0 | 112,8 | 130,5 | 154,1 | 185,8 | 209,9 | 234,0 | 278,0 | 291,6 | 313,8 | 286,9 | 340,8 | 290,5 | 330,8 | 273,8 | 328,9 | 285,2 |
| Divers | 100,0 | 117,4 | 138,5 | 147,9 | 153,7 | 155,1 | 159,9 | 177,6 | 207,3 | 189,3 | 162,3 | 249,5 | 199,6 | 233,2 | 208,5 | 194,9 | 193,4 |
| Ensemble ... | 100,0 | 111,6 | 125,0 | 130,0 | 145,1 | 157,9 | 175,7 | 199,1 | 207,9 | 215,4 | 202,3 | 215,2 | 197,5 | 218,8 | 216,0 | 219,1 | 186,1 |

* Voir 2^o du N.B. au tableau VIII-1.

VIII - 5. — ORIENTATION GEOGRAPHIQUE DU COMMERCE EXTERIEUR DE L'U.E.B.L.

(milliards de francs)

Source : Institut National de Statistique.

| Moyennes mensuelles ou mois | Allemagne occidentale ¹ | | | France ¹ | | | Pays-Bas | | |
|--------------------------------------|------------------------------------|--------------|------------------|----------------------------------|--------------|------------------|---|--------------|------------------|
| | importations | exportations | balance commerc. | importations | exportations | balance commerc. | importations | exportations | balance commerc. |
| 1958 | 2,24 | 1,46 | - 0,78 | 1,51 | 1,34 | - 0,17 | 2,05 | 2,63 | + 0,58 |
| 1959 | 2,34 | 1,82 | - 0,52 | 1,80 | 1,25 | - 0,55 | 2,26 | 2,92 | + 0,66 |
| 1960 | 2,81 | 2,48 | - 0,33 | 2,24 | 1,64 | - 0,60 | 2,45 | 3,35 | + 0,90 |
| 1961 | 3,14 | 2,51 | - 0,63 | 2,59 | 1,84 | - 0,75 | 2,69 | 3,83 | + 1,14 |
| 1962 | 3,55 | 3,18 | - 0,37 | 2,77 | 2,24 | - 0,53 | 2,80 | 4,11 | + 1,31 |
| 1963 | 4,10 | 3,73 | - 0,37 | 3,20 | 2,94 | - 0,26 | 3,14 | 4,55 | + 1,41 |
| 1964 | 5,12 | 4,83 | - 0,29 | 3,65 | 3,53 | - 0,12 | 3,67 | 5,34 | + 1,67 |
| 1965 | 5,76 | 5,81 | + 0,05 | 4,15 | 3,86 | - 0,29 | 4,02 | 5,87 | + 1,85 |
| 1966 | 6,47 | 6,00 | - 0,47 | 4,65 | 4,60 | - 0,05 | 4,37 | 6,33 | + 1,96 |
| 1966 2 ^e trimestre | 6,38 | 6,53 | + 0,15 | 4,74 | 4,65 | - 0,09 | 4,47 | 6,68 | + 2,21 |
| 3 ^e trimestre | 6,23 | 5,50 | - 0,73 | 4,23 | 4,20 | - 0,03 | 4,11 | 5,96 | + 1,85 |
| 4 ^e trimestre | 7,08 | 6,24 | - 0,84 | 4,74 | 5,08 | + 0,34 | 4,61 | 6,56 | + 1,95 |
| 1967 1 ^{er} trimestre | 6,10 | 5,47 | - 0,63 | 4,59 | 5,50 | + 0,91 | 4,40 | 6,11 | + 1,71 |
| 2 ^e trimestre | 6,38 | 5,89 | - 0,49 | 4,25 | 5,27 | + 1,02 | 4,76 | 6,58 | + 1,82 |
| 3 ^e trimestre | 5,79 | 5,12 | - 0,67 | 3,86 | 4,27 | + 0,41 | 4,10 | 5,65 | + 1,55 |
| 1966 Août | 6,33 | 4,59 | - 1,74 | 4,33 | 3,06 | - 1,27 | 4,33 | 5,31 | + 0,98 |
| Septembre | 6,99 | 6,40 | - 0,59 | 4,36 | 4,79 | + 0,43 | 4,70 | 6,73 | + 2,03 |
| Octobre | 7,11 | 6,71 | - 0,40 | 4,90 | 4,78 | - 0,12 | 4,66 | 6,52 | + 1,86 |
| Novembre | 6,79 | 6,36 | - 0,43 | 4,46 | 4,83 | + 0,37 | 4,60 | 6,52 | + 1,92 |
| Décembre | 7,28 | 5,66 | - 1,62 | 4,78 | 5,68 | + 0,90 | 4,54 | 6,65 | + 2,11 |
| 1967 Janvier | 5,80 | 5,84 | + 0,04 | 4,34 | 5,61 | + 1,27 | 4,25 | 5,78 | + 1,53 |
| Février | 5,54 | 5,09 | - 0,45 | 4,31 | 5,35 | + 1,04 | 4,28 | 6,20 | + 1,92 |
| Mars | 6,82 | 5,48 | - 1,34 | 5,10 | 5,52 | + 0,42 | 4,67 | 6,35 | + 1,68 |
| Avril | 6,18 | 6,04 | - 0,14 | 4,28 | 5,24 | + 0,96 | 4,43 | 6,48 | + 2,05 |
| Mai | 5,93 | 5,75 | - 0,18 | 4,09 | 5,25 | + 1,16 | 4,65 | 6,44 | + 1,79 |
| Juin | 6,99 | 5,86 | - 1,13 | 4,42 | 5,30 | + 0,88 | 5,07 | 6,77 | + 1,70 |
| Juillet | 5,17 | 5,03 | - 0,14 | 3,86 | 4,95 | + 1,09 | 3,10 | 5,47 | + 2,37 |
| Août | 6,00 | 5,03 | - 0,97 | 3,66 | 3,11 | - 0,55 | 4,58 | 5,10 | + 0,52 |
| Septembre | 6,14 | 5,74 | - 0,40 | 4,05 | 4,74 | + 0,69 | 4,64 | 6,33 | + 1,69 |
| Octobre | 7,03 | 6,81 | - 0,22 | 5,29 | 5,74 | + 0,45 | 5,05 | 7,26 | + 2,21 |
| Moyennes mensuelles ou mois | Italie | | | Communauté Economique Européenne | | | Total métrop. européennes O.C.D.E. ² | | |
| | importations | exportations | balance commerc. | importations | exportations | balance commerc. | importations | exportations | balance commerc. |
| 1958 | 0,28 | 0,29 | + 0,01 | 6,08 | 5,72 | - 0,36 | 8,03 | 7,92 | - 0,11 |
| 1959 | 0,34 | 0,36 | + 0,02 | 6,74 | 6,35 | - 0,39 | 8,94 | 8,71 | - 0,23 |
| 1960 | 0,39 | 0,48 | + 0,09 | 7,89 | 7,95 | + 0,06 | 10,35 | 10,78 | + 0,43 |
| 1961 | 0,48 | 0,53 | + 0,05 | 8,90 | 8,71 | - 0,19 | 11,51 | 11,68 | + 0,17 |
| 1962 | 0,56 | 0,72 | + 0,16 | 9,68 | 10,25 | + 0,57 | 12,50 | 13,25 | + 0,75 |
| 1963 | 0,74 | 1,04 | + 0,30 | 11,18 | 12,26 | + 1,08 | 14,33 | 15,51 | + 1,18 |
| 1964 | 0,94 | 0,88 | - 0,06 | 13,88 | 14,58 | + 1,20 | 16,87 | 17,96 | + 1,09 |
| 1965 | 1,05 | 0,91 | - 0,14 | 14,98 | 16,45 | + 1,47 | 18,74 | 20,41 | + 1,67 |
| 1966 | 1,22 | 0,94 | - 0,28 | 16,70 | 17,87 | + 1,17 | 20,79 | 21,85 | + 1,06 |
| 1966 2 ^e trimestre | 1,20 | 0,88 | - 0,32 | 16,79 | 18,74 | + 1,95 | 20,51 | 21,99 | + 1,48 |
| 3 ^e trimestre | 1,30 | 0,88 | - 0,42 | 15,87 | 16,54 | + 0,67 | 19,22 | 19,79 | + 0,57 |
| 4 ^e trimestre | 1,25 | 1,08 | - 0,17 | 17,68 | 18,97 | + 1,29 | 22,23 | 23,01 | + 0,78 |
| 1967 1 ^{er} trimestre | 1,31 | 1,33 | + 0,02 | 16,40 | 18,41 | + 2,01 | 20,69 | 22,86 | + 2,17 |
| 2 ^e trimestre | 1,38 | 1,18 | - 0,20 | 16,77 | 18,92 | + 2,15 | 20,97 | 22,81 | + 1,84 |
| 3 ^e trimestre | 1,26 | 0,94 | - 0,32 | 15,01 | 15,98 | + 0,97 | 18,43 | 19,23 | + 0,80 |
| 1966 Août | 1,43 | 0,70 | - 0,73 | 16,42 | 13,66 | - 2,76 | 20,27 | 17,15 | - 3,12 |
| Septembre | 1,25 | 1,08 | - 0,17 | 17,30 | 19,00 | + 1,70 | 21,18 | 23,42 | + 2,24 |
| Octobre | 1,33 | 1,00 | - 0,33 | 18,00 | 19,01 | + 1,01 | 22,30 | 22,83 | + 0,53 |
| Novembre | 1,21 | 0,97 | - 0,24 | 17,06 | 18,68 | + 1,62 | 21,77 | 22,53 | + 0,76 |
| Décembre | 1,20 | 1,26 | + 0,06 | 17,80 | 19,25 | + 1,45 | 22,26 | 23,69 | + 1,43 |
| 1967 Janvier | 1,17 | 1,11 | - 0,06 | 15,56 | 18,34 | + 2,78 | 19,91 | 23,13 | + 3,22 |
| Février | 1,22 | 1,41 | + 0,19 | 15,35 | 18,05 | + 2,70 | 19,84 | 22,23 | + 2,39 |
| Mars | 1,53 | 1,46 | - 0,07 | 18,12 | 18,81 | + 0,69 | 22,15 | 23,19 | + 1,04 |
| Avril | 1,38 | 1,16 | - 0,22 | 16,27 | 18,92 | + 2,65 | 20,44 | 22,84 | + 2,40 |
| Mai | 1,31 | 1,21 | - 0,10 | 15,98 | 18,65 | + 2,67 | 20,26 | 22,51 | + 2,25 |
| Juin | 1,43 | 1,17 | - 0,26 | 17,91 | 19,10 | + 1,19 | 22,00 | 22,86 | + 0,86 |
| Juillet | 1,24 | 1,09 | - 0,15 | 13,37 | 16,54 | + 3,17 | 16,49 | 19,98 | + 3,49 |
| Août | 1,45 | 0,77 | - 0,68 | 15,69 | 14,01 | - 1,68 | 19,36 | 17,05 | - 2,31 |
| Septembre | 1,09 | 0,95 | - 0,14 | 15,92 | 17,76 | + 1,84 | 19,37 | 21,09 | + 1,72 |
| Octobre | 1,53 | 1,24 | - 0,29 | 18,90 | 21,05 | + 2,15 | 22,90 | 26,00 | + 3,10 |

¹ La Sarre est incluse dans la France jusqu'au 1^{er} semestre 1959 et dans l'Allemagne occidentale à partir du 2^e semestre 1959.

² Y compris l'Espagne à partir de 1960.

VIII - 5. — ORIENTATION GEOGRAPHIQUE DU COMMERCE EXTERIEUR DE L'U.E.B.L.

(milliards de francs)

Source : Institut National de Statistique.

| Moyennes mensuelles ou mois | Etats-Unis | | | Royaume-Uni | | | Pays de la zone sterling autres que le Royaume-Uni | | |
|--------------------------------|-------------------|--------------|------------------|-------------------------|--------------|------------------|--|--------------|------------------|
| | importations | exportations | balance commerc. | importations | exportations | balance commerc. | importations | exportations | balance commerc. |
| 1958 | 1,29 | 1,17 | - 0,12 | 0,96 | 0,72 | - 0,24 | 0,97 | 0,80 | - 0,17 |
| 1959 | 1,35 | 1,81 | + 0,46 | 1,19 | 0,81 | - 0,38 | 1,11 | 0,68 | - 0,43 |
| 1960 | 1,63 | 1,49 | - 0,14 | 1,21 | 0,87 | - 0,34 | 0,95 | 0,83 | - 0,12 |
| 1961 | 1,56 | 1,50 | - 0,06 | 1,33 | 0,86 | - 0,47 | 0,95 | 0,81 | - 0,14 |
| 1962 | 1,88 | 1,72 | - 0,16 | 1,53 | 0,90 | - 0,63 | 1,14 | 0,74 | - 0,40 |
| 1963 | 1,97 | 1,71 | - 0,26 | 1,76 | 1,16 | - 0,60 | 1,29 | 0,81 | - 0,48 |
| 1964 | 2,19 | 1,88 | - 0,31 | 1,89 | 1,15 | - 0,74 | 1,47 | 0,88 | - 0,59 |
| 1965 | 2,29 | 2,22 | - 0,07 | 2,02 | 1,28 | - 0,74 | 1,57 | 1,03 | - 0,54 |
| 1966 | 2,37 | 2,46 | + 0,09 | 2,21 | 1,34 | - 0,87 | 1,76 | 1,01 | - 0,75 |
| 1966 2 ^e trimestre | 2,15 | 2,50 | + 0,35 | 2,31 | 1,36 | - 0,91 | 1,75 | 0,87 | - 0,88 |
| 3 ^e trimestre | 2,45 | 2,57 | + 0,12 | 1,95 | 1,28 | - 0,64 | 1,73 | 0,96 | - 0,77 |
| 4 ^e trimestre | 2,48 | 2,51 | + 0,03 | 2,40 | 1,30 | - 1,10 | 1,94 | 1,23 | - 0,71 |
| 1967 1 ^{er} trimestre | 2,28 | 2,37 | + 0,09 | 2,20 | 1,52 | - 0,68 | 2,02 | 1,20 | - 0,82 |
| 2 ^e trimestre | 2,60 | 2,53 | - 0,07 | 2,27 | 1,33 | - 0,94 | 1,72 | 1,04 | - 0,68 |
| 3 ^e trimestre | 2,22 | 2,06 | - 0,16 | 1,92 | 1,07 | - 0,85 | 1,46 | 0,85 | - 0,61 |
| 1966 Août | 2,64 | 2,64 | ... | 2,16 | 1,15 | - 1,01 | 1,64 | 0,91 | - 0,73 |
| Septembre | 2,50 | 2,87 | + 0,37 | 1,88 | 1,50 | - 0,38 | 1,85 | 1,14 | - 0,71 |
| Octobre | 2,36 | 2,76 | + 0,40 | 2,33 | 1,24 | - 1,09 | 1,67 | 1,20 | - 0,47 |
| Novembre | 2,41 | 2,26 | - 0,15 | 2,48 | 1,16 | - 1,32 | 2,15 | 1,25 | - 0,90 |
| Décembre | 2,63 | 2,52 | - 0,11 | 2,30 | 1,51 | - 0,81 | 1,99 | 1,22 | - 0,77 |
| 1967 Janvier | 2,29 | 2,41 | + 0,12 | 2,19 | 1,61 | - 0,58 | 2,56 | 1,23 | - 1,33 |
| Février | 2,00 | 2,19 | + 0,19 | 2,40 | 1,45 | - 0,95 | 1,44 | 1,14 | - 0,30 |
| Mars | 2,53 | 2,50 | - 0,03 | 2,00 | 1,49 | - 0,51 | 2,06 | 1,22 | - 0,84 |
| Avril | 2,65 | 2,62 | - 0,03 | 2,41 | 1,40 | - 1,01 | 1,56 | 1,17 | - 0,39 |
| Mai | 2,42 | 2,35 | - 0,07 | 2,24 | 1,27 | - 0,97 | 1,89 | 1,07 | - 0,82 |
| Juin | 2,71 | 2,60 | - 0,11 | 2,16 | 1,21 | - 0,95 | 1,68 | 0,89 | - 0,79 |
| Juillet | 2,25 | 2,21 | - 0,04 | 1,78 | 1,19 | - 0,59 | 0,93 | 0,83 | - 0,10 |
| Août | 2,44 | 1,98 | - 0,46 | 1,93 | 0,94 | - 0,99 | 2,25 | 0,88 | - 1,37 |
| Septembre | 1,95 | 1,97 | + 0,02 | 2,05 | 1,17 | - 0,88 | 1,20 | 0,84 | - 0,36 |
| Octobre | 2,35 | 3,26 | + 0,91 | 1,55 | 1,87 | + 0,32 | | | |
| Moyennes mensuelles ou mois | Amérique latine 1 | | | Congo et Rwanda-Burundi | | | Comecon | | |
| | importations | exportations | balance commerc. | importations | exportations | balance commerc. | importations | exportations | balance commerc. |
| 1958 | 0,63 | 0,77 | + 0,14 | 0,69 | 0,49 | - 0,20 | 0,24 | 0,26 | + 0,02 |
| 1959 | 0,64 | 0,72 | + 0,08 | 0,81 | 0,38 | - 0,43 | 0,31 | 0,25 | - 0,06 |
| 1960 | 0,75 | 0,68 | - 0,07 | 1,11 | 0,26 | - 0,85 | 0,32 | 0,40 | - 0,08 |
| 1961 | 0,72 | 0,64 | - 0,08 | 0,96 | 0,19 | - 0,77 | 0,36 | 0,39 | + 0,03 |
| 1962 | 0,85 | 0,58 | - 0,27 | 0,76 | 0,21 | - 0,55 | 0,43 | 0,36 | - 0,07 |
| 1963 | 0,92 | 0,46 | - 0,46 | 0,71 | 0,21 | - 0,50 | 0,48 | 0,31 | - 0,17 |
| 1964 | 0,96 | 0,61 | - 0,35 | 0,86 | 0,28 | - 0,58 | 0,49 | 0,32 | - 0,17 |
| 1965 | 0,97 | 0,63 | - 0,34 | 0,87 | 0,30 | - 0,57 | 0,51 | 0,39 | - 0,12 |
| 1966 | 1,04 | 0,62 | - 0,42 | 1,31 | 0,30 | - 1,01 | 0,58 | 0,50 | - 0,08 |
| 1966 3 ^e trimestre | 1,15 | 0,67 | - 0,48 | 1,42 | 0,26 | - 1,16 | 0,63 | 0,45 | - 0,18 |
| 4 ^e trimestre | 0,99 | 0,72 | - 0,25 | 1,24 | 0,31 | - 0,93 | 0,69 | 0,62 | - 0,07 |
| 1967 1 ^{er} trimestre | 1,14 | 0,68 | - 0,46 | 0,74 | 0,22 | - 0,52 | 0,56 | 0,50 | - 0,06 |
| 2 ^e trimestre | 1,40 | 0,62 | - 0,78 | 1,38 | 0,28 | - 1,10 | 0,53 | 0,69 | + 0,16 |
| 3 ^e trimestre | 1,20 | 0,52 | - 0,68 | 0,81 | 0,24 | - 0,57 | 0,57 | 0,57 | ... |
| 1966 Juillet | 1,11 | 0,62 | - 0,49 | 1,84 | 0,21 | - 1,63 | 0,57 | 0,41 | - 0,16 |
| Août | 1,19 | 0,64 | - 0,55 | 1,33 | 0,27 | - 1,06 | 0,76 | 0,37 | - 0,39 |
| Septembre | 1,14 | 0,77 | - 0,37 | 1,09 | 0,32 | - 0,77 | 0,52 | 0,57 | + 0,05 |
| Octobre | 0,94 | 0,72 | - 0,22 | 1,17 | 0,26 | - 0,91 | 0,66 | 0,62 | - 0,04 |
| Novembre | 0,97 | 0,73 | - 0,24 | 1,02 | 0,33 | - 0,69 | 0,59 | 0,42 | - 0,17 |
| Décembre | 1,01 | 0,71 | - 0,30 | 1,40 | 0,32 | - 1,08 | 0,76 | 0,82 | + 0,06 |
| 1967 Janvier | 1,16 | 0,82 | - 0,34 | 0,94 | 0,21 | - 0,73 | 0,56 | 0,56 | ... |
| Février | 0,97 | 0,60 | - 0,37 | 0,64 | 0,20 | - 0,44 | 0,48 | 0,41 | - 0,07 |
| Mars | 1,27 | 0,60 | - 0,67 | 0,63 | 0,25 | - 0,38 | 0,62 | 0,52 | - 0,10 |
| Avril | 1,34 | 0,59 | - 0,75 | 0,47 | 0,22 | - 0,25 | 0,47 | 0,68 | + 0,21 |
| Mai | 1,34 | 0,58 | - 0,76 | 1,42 | 0,28 | - 1,14 | 0,51 | 0,68 | + 0,17 |
| Juin | 1,51 | 0,66 | - 0,85 | 2,26 | 0,33 | - 1,93 | 0,60 | 0,71 | + 0,11 |
| Juillet | 1,24 | 0,54 | - 0,70 | 0,44 | 0,29 | - 0,15 | 0,47 | 0,66 | + 0,19 |
| Août | 1,70 | 0,58 | - 1,12 | 1,49 | 0,23 | - 1,26 | 0,64 | 0,60 | - 0,04 |
| Septembre | 0,67 | 0,42 | - 0,25 | 0,49 | 0,20 | - 0,29 | 0,59 | 0,46 | - 0,13 |

1 Comprend : Amérique Centrale, Amérique du Sud et Mexique.

Références bibliographiques : Bulletin mensuel du Commerce extérieur de l'U.E.B.L. — Annuaire statistique de la Belgique. — Bulletin de Statistique de l'I.N.S. — Industrie, revue de la F.I.B. — L'industrie textile belge, revue mensuelle de Febeltex. — Bulletin commercial belge de l'Office belge du Commerce extérieur. — Revue Commerciale de la Chambre Néerlandaise pour la Belgique et le Luxembourg. — Bulletins statistiques : Commerce extérieur (O.C.D.E.). — Statistical Papers : Direction of International Trade (O.N.U.). — Bulletin général de Statistique (Office statistique des Communautés européennes). — Recherches économiques de Louvain (I.R.E.S.P.).

IX. — BALANCE DES PAIEMENTS DE L'UNION ECONOMIQUE BELGO-LUXEMBOURGEOISE

IX - 1. — BALANCE GENERALE DES PAIEMENTS

Chiffres annuels
(milliards de francs)

| | 1961 | 1962 | 1963 | 1964 | 1965 | 1966 | | |
|---|--------------|--------------|--------------|---------------|--------------|--------------|--------------|--------------|
| | | | | | | Recettes | Dépenses | Solde |
| 1. Transactions sur biens et services : | | | | | | | | |
| 1.1 Opérations sur marchandises : | | | | | | | | |
| 1.11 Exportations et importations ¹ | - 6,1 | - 6,4 | - 9,0 | - 8,7 | - 2,6 | 266,4 | 283,0 | - 16,6 |
| 1.12 Travail à façon | + 2,7 | + 3,8 | + 3,3 | + 5,2 | + 6,6 | 10,7 | 2,6 | + 8,1 |
| 1.13 Opérations d'arbitrage (nettes) | + 2,3 | + 3,1 | + 2,4 | + 5,4 | + 3,2 | 5,3 | — | + 5,3 |
| 1.2 Or non monétaire | - 0,9 | - 0,5 | - 0,7 | - 0,8 | - 2,0 | 0,1 | 1,6 | - 1,5 |
| 1.3 Frets et assurances pour le transport de marchandises ² | - 0,4 | + 0,7 | - 0,3 | - 0,4 | - 0,4 | 12,6 | 12,9 | - 0,3 |
| 1.4 Autres frais de transport | - 0,2 | + 0,2 | + 0,8 | + 1,0 | + 1,1 | 4,8 | 4,4 | + 0,4 |
| 1.5 Déplacements à l'étranger ³ | - 2,1 | - 2,2 | - 3,2 | - 3,4 | - 4,1 | 11,5 | 16,0 | - 4,5 |
| 1.6 Revenus d'investissements | + 1,3 | + 0,1 | - 1,0 | - 0,9 | + 0,6 | 15,2 | 14,1 | + 1,1 |
| 1.7 Transactions des pouvoirs publics non comprises ailleurs | - 0,1 | - 0,2 | - 1,0 | - 2,3 | + 0,3 | 6,3 | 6,1 | + 0,2 |
| 1.8 Autres : | | | | | | | | |
| 1.81 Ouvriers frontaliers | + 3,3 | + 3,7 | + 4,0 | + 4,0 | + 4,1 | 5,4 | 1,4 | + 4,0 |
| 1.82 Autres | + 1,8 | + 1,5 | + 0,1 | + 0,2 | + 0,7 | 22,0 | 22,1 | - 0,1 |
| Total 1 ... | + 1,8 | + 3,4 | - 4,6 | - 0,7 | + 7,5 | 360,3 | 364,2 | - 3,9 |
| 2. Transferts : | | | | | | | | |
| 2.1 Transferts privés | + 3,0 | + 2,6 | + 2,5 | + 3,0 | + 2,5 | 7,1 | 5,5 | + 1,6 |
| 2.2 Transferts de l'Etat | - 2,3 | - 1,8 | - 3,1 | - 2,4 | - 2,4 | 0,3 | 2,8 | - 2,5 |
| Total 2 ... | + 0,7 | + 0,8 | - 0,6 | + 0,6 | + 0,1 | 7,4 | 8,3 | - 0,9 |
| 3. Mouvement des capitaux des pouvoirs publics : | | | | | | | | |
| 3.1 Etat : | | | | | | | | |
| 3.11 Engagements : | | | | | | | | |
| 3.111 Amortissements contractuels | - 1,7 | - 1,3 | - 2,2 | - 2,3 | - 3,3 | — | 1,8 | - 1,8 |
| 3.112 Autres opérations | - 3,4 | - 0,2 | + 5,0 | + 2,8 | - 2,0 | 5,0 | 5,4 | - 0,4 |
| 3.12 Avoirs | - 0,2 | - 0,7 | - 0,4 | - 0,1 | - 0,5 | 0,1 | 0,4 | - 0,3 |
| 3.2 Autres pouvoirs publics : | | | | | | | | |
| 3.21 Engagements | ... | + 0,3 | ... | + 1,0 | ... | ... | ... | ... |
| 3.22 Avoirs | + 0,1 | + 0,1 | + 0,1 | + 0,1 | ... | ... | ... | ... |
| Total 3 ... | - 5,2 | - 1,8 | + 2,5 | + 1,5 | - 5,8 | 5,1 | 7,6 | - 2,5 |
| 4. Mouvement des capitaux des entreprises et particuliers : | | | | | | | | |
| 4.1 Organismes publics d'exploitation | + 1,9 | - 0,1 | - 0,1 | + 0,3 | + 1,7 | 1,0 | 0,3 | + 0,7 |
| 4.2 Intermédiaires financiers non monétaires du secteur public | + 0,2 | - 0,7 | + 0,7 | + 2,0 | + 0,4 | 2,0 | 1,0 | + 1,0 |
| 4.3 Secteur privé ³ (chiffres nets) : | | | | | | | | |
| 4.31 Investissements et placements belgo-luxembourgeois à l'étranger : | | | | | | | | |
| 4.311 Valeurs mobilières | - 4,7 | - 3,6 | - 5,5 | - 1,3 | - 2,1 | — | 6,5 | - 6,5 |
| 4.312 Investissements directs | + 1,8 | - 0,8 | - 4,0 | - 5,4 | - 1,3 | — | 0,4 | - 0,4 |
| 4.313 Immeubles | ... | ... | ... | ... | ... | ... | 1,7 | - 1,7 |
| 4.314 Autres | ... | ... | ... | ... | ... | ... | 0,3 | - 0,3 |
| 4.32 Investissements et placements étrangers en U.E.B.L. : | | | | | | | | |
| 4.321 Valeurs mobilières | + 1,5 | + 0,8 | + 0,8 | + 0,1 | + 0,5 | — | 0,2 | - 0,2 |
| 4.322 Investissements directs | + 3,5 | + 5,6 | + 8,9 | + 12,1 | + 7,1 | 7,0 | — | + 7,0 |
| 4.323 Immeubles | ... | ... | ... | ... | + 0,2 | — | 0,3 | - 0,3 |
| 4.324 Autres | ... | ... | ... | ... | + 0,7 | 0,7 | — | + 0,7 |
| 4.33 Investissements et placements non ventilés | - 0,4 | - 0,8 | + 1,3 | + 1,0 | + 0,8 | 0,6 | — | + 0,6 |
| Total 4 ... | + 3,8 | + 0,4 | + 2,1 | + 8,8 | + 6,0 | 11,3 | 10,7 | + 0,6 |
| 5. Erreurs et omissions (nettes) | + 0,6 | + 1,4 | + 0,6 | + 0,5 | + 0,7 | 0,3 | — | + 0,3 |
| Total 1 à 5 ... | + 1,7 | + 4,2 | ... | + 10,7 | + 8,5 | 384,4 | 390,8 | - 6,4 |
| 6. Financement du total : | | | | | | | | |
| 6.1 Refinancement en dehors des organismes monétaires de créances commerciales sur l'étranger | + 1,1 | + 0,2 | + 0,1 | ... | + 1,2 | — | — | - 1,1 |
| 6.2 Mouvement des avoirs extérieurs nets des organismes monétaires : | | | | | | | | |
| 6.21 Banque Nationale | + 12,2 | - 1,7 | + 11,2 | + 12,6 | + 8,0 | — | — | + 1,7 |
| 6.22 Autres | - 11,6 | + 5,7 | - 11,3 | - 1,9 | - 0,7 | — | — | - 7,0 |

¹ Pour une partie des exportations et importations, les chiffres sont c.i.f., c'est-à-dire qu'ils comprennent les frets et assurances pour le transport des marchandises.
² Cette rubrique ne comprend, en recettes et en dépenses, qu'une partie des frets et assurances perçus ou payés pour le transport des marchandises. L'autre partie n'a pu être dissociée des exportations ou importations auxquelles elle se rapporte et est donc englobée dans les recettes et dépenses de la rubrique 1.11 « Exportations et importations » (cf. note 1).
³ Les montants postérieurs au 31 décembre 1964 ne sont pas strictement comparables à ceux des périodes précédentes par suite de l'amélioration du matériel statistique.

⁴ Pour 1961, sont seuls disponibles, des chiffres couvrant à la fois les rubriques 1.3 « Frets et assurances pour le transport de marchandises » et 1.4 « Autres frais de transport ». Au surplus, ces chiffres ne sont pas entièrement comparables aux chiffres combinés des rubriques 1.3 et 1.4 pour les années suivantes. Ils ne comprennent ni les recettes et dépenses d'assurance pour le transport de marchandises qui, depuis 1962, sont incluses dans la rubrique 1.3, ni les achats et ventes de provisions de bord et les recettes et dépenses pour le transport de personnes qui, depuis 1962, sont inclus dans la rubrique 1.4.

IX - 2. — BALANCE GENERALE DES PAIEMENTS

Soldes trimestriels
(milliards de francs)

| | 1965 | | 1966 | | | | 1967 | | |
|---|--------------|--------------|---------------|--------------|--------------|--------------|---------------|--------------|-------------------|
| | 3e trimestre | 4e trimestre | 1er trimestre | 2e trimestre | 3e trimestre | 4e trimestre | 1er trimestre | 2e trimestre | 3e trimestre p |
| 1. Transactions sur biens et services : | | | | | | | | | |
| 1.1 Opérations sur marchandises : | | | | | | | | | |
| 1.11 Exportations et importations ¹ | - 3,3 | - 0,7 | - 4,3 | - 3,4 | - 5,0 | - 3,9 | + 0,1 | - 0,8 | - 1,5 |
| 1.12 Travail à façon | + 1,4 | + 1,7 | + 2,3 | + 1,8 | + 2,2 | + 1,8 | + 2,0 | + 2,2 | + 1,6 |
| 1.13 Opérations d'arbitrage | + 0,8 | + 0,3 | + 1,8 | + 1,5 | + 1,5 | + 0,5 | + 1,6 | + 1,8 | + 1,1 |
| 1.2 Or non monétaire | - 0,7 | - 0,3 | - 0,6 | - 0,2 | - 0,5 | - 0,2 | - 0,5 | - 0,5 | - 0,1 |
| 1.3 Frets et assurances pour le transport de marchandises ² | - 0,2 | - 0,3 | - 0,1 | ... | - 0,2 | ... | + 0,3 | + 0,3 | + 0,3 |
| 1.4 Autres frais de transport | + 0,4 | + 0,3 | + 0,1 | + 0,1 | + 0,1 | + 0,1 | + 0,1 | + 0,2 | ... |
| 1.5 Déplacements à l'étranger | - 2,2 | - 0,3 | - 0,7 | - 1,1 | - 2,7 | ... | - 0,5 | - 1,8 | - 3,8 |
| 1.6 Revenus d'investissements | + 0,6 | + 0,5 | + 0,2 | - 0,6 | + 1,0 | + 0,5 | + 0,2 | - 0,8 | + 0,9 |
| 1.7 Transactions des pouvoirs publics non comprises ailleurs | + 0,4 | - 0,1 | - 0,1 | + 0,2 | + 0,4 | - 0,3 | + 0,2 | + 1,1 | + 1,1 |
| 1.8 Autres : | | | | | | | | | |
| 1.81 Ouvriers frontaliers | + 1,2 | + 0,9 | + 1,0 | + 0,9 | + 1,0 | + 1,1 | + 1,2 | + 1,0 | + 0,9 |
| 1.82 Autres | + 0,2 | + 0,2 | + 0,1 | - 0,1 | + 0,2 | - 0,3 | + 0,1 | + 0,2 | + 0,5 |
| Total 1 ... | - 1,4 | + 2,2 | - 0,3 | - 0,9 | - 2,0 | - 0,7 | + 4,8 | + 2,9 | + 1,0 |
| 2. Transferts : | | | | | | | | | |
| 2.1 Transferts privés | + 0,8 | + 0,4 | + 0,4 | + 0,3 | + 0,4 | + 0,5 | + 0,2 | + 0,2 | + 0,4 |
| 2.2 Transferts de l'Etat | - 0,5 | - 0,6 | - 0,5 | - 0,6 | - 0,7 | - 0,7 | - 0,6 | - 0,6 | - 0,8 |
| Total 2 ... | + 0,3 | - 0,2 | - 0,1 | - 0,3 | - 0,3 | - 0,2 | - 0,4 | - 0,4 | - 0,4 |
| 3. Mouvement des capitaux des pouvoirs publics : | | | | | | | | | |
| 3.1 Etat : | | | | | | | | | |
| 3.11 Engagements : | | | | | | | | | |
| 3.111 Amortissements contractuels | - 0,6 | - 0,4 | - 0,6 | - 0,5 | - 0,5 | - 0,2 | - 0,6 | - 0,4 | - 0,5 |
| 3.112 Autres opérations | + 0,6 | - 0,1 | - 0,5 | - 0,3 | - 0,9 | + 1,3 | - 2,1 | - 2,0 | - 2,6 |
| 3.12 Avoirs | ... | - 0,4 | ... | + 0,1 | ... | - 0,4 | ... | - 0,1 | ... |
| 3.2 Autres pouvoirs publics : | | | | | | | | | |
| 3.21 Engagements | - 0,6 | ... | ... | ... | ... | ... | - 0,4 | ... | + 0,4 |
| 3.22 Avoirs | ... | ... | ... | ... | ... | ... | ... | ... | ... |
| Total 3 ... | - 0,6 | - 0,9 | - 1,1 | - 0,7 | - 1,4 | + 0,7 | - 3,1 | - 2,5 | - 2,7 |
| 4. Mouvement des capitaux des entreprises et particuliers : | | | | | | | | | |
| 4.1 Organismes publics d'exploitation | + 0,4 | ... | + 0,5 | ... | + 0,2 | ... | - 0,4 | - 0,5 | + 0,1 |
| 4.2 Intermédiaires financiers non monétaires du secteur public | + 0,5 | - 0,2 | + 0,3 | + 0,8 | - 0,3 | + 0,2 | + 2,2 | - 0,4 | + 0,7 |
| 4.3 Secteur privé : | | | | | | | | | |
| 4.31 Investissements et placements belgo-luxembourgeois à l'étranger : | | | | | | | | | |
| 4.311 Valeurs mobilières | - 0,7 | - 0,9 | - 2,3 | - 1,3 | - 1,0 | - 1,9 | - 1,2 | - 1,1 | - 1,4 |
| 4.312 Investissements directs | - 0,3 | - 0,4 | + 0,5 | - 0,2 | - 0,6 | - 0,1 | - 1,1 | - 0,5 | + 0,3 |
| 4.313 Immeubles | - 0,4 | - 0,3 | - 0,4 | - 0,4 | - 0,4 | - 0,5 | - 0,4 | - 0,4 | - 0,4 |
| 4.314 Autres | - 0,3 | + 0,3 | + 0,3 | ... | - 0,3 | - 0,3 | ... | + 0,6 | + 0,9 |
| 4.32 Investissements et placements étrangers en U.E.B.L. : | | | | | | | | | |
| 4.321 Valeurs mobilières | - 0,3 | + 0,3 | ... | - 0,2 | + 0,3 | - 0,3 | + 0,2 | + 0,6 | + 0,1 |
| 4.322 Investissements directs | + 1,6 | + 1,8 | + 2,1 | + 2,1 | + 1,8 | + 1,0 | + 1,9 | + 1,5 | + 4,5 |
| 4.323 Immeubles | ... | + 0,2 | - 0,1 | - 0,1 | - 0,1 | ... | - 0,1 | ... | ... |
| 4.324 Autres | + 0,2 | + 0,2 | - 0,1 | + 0,1 | + 0,3 | + 0,4 | + 0,5 | + 0,2 | + 0,2 |
| 4.33 Investissements et placements non ventilés | + 0,1 | + 0,2 | + 0,1 | + 0,2 | + 0,2 | + 0,1 | + 0,1 | + 0,1 | + 0,1 |
| Total 4 ... | + 0,8 | + 1,2 | + 0,9 | + 1,0 | + 0,1 | - 1,4 | + 1,7 | + 0,1 | + 5,1 |
| 5. Erreurs et omissions | + 0,5 | + 1,2 | - 0,4 | + 0,1 | - 0,2 | + 0,8 | + 0,2 | + 1,4 | + 0,3 |
| Total 1 à 5 ... | - 0,4 | + 3,5 | - 1,0 | - 0,8 | - 3,8 | - 0,8 | + 3,2 | + 1,5 | + 3,3 |
| 6. Financement du total : | | | | | | | | | |
| 6.1 Refinancement en dehors des organismes monétaires de créances commerciales sur l'étranger | + 2,2 | - 1,4 | - 0,3 | - 0,6 | - 0,6 | + 0,4 | + 0,3 | + 0,9 | + 2,4 |
| 6.2 Mouvement des avoirs extérieurs nets des organismes monétaires : | | | | | | | | | |
| 6.21 Banque Nationale | - 0,4 | + 2,8 | - 3,1 | + 3,3 | - 1,2 | + 2,7 | - 0,5 | + 5,3 | + 0,7 |
| 6.22 Autres | - 2,2 | + 2,1 | + 2,4 | - 3,5 | - 2,0 | - 3,9 | + 3,4 | - 4,7 | + 0,2 |

¹ Pour une partie des exportations et importations, les chiffres sont c.i.f., c'est-à-dire qu'ils comprennent les frets et assurances pour le transport des marchandises.

² Cette rubrique ne comprend, en recettes et en dépenses, qu'une partie des frets et assurances perçus ou payés pour le transport des marchandises. L'autre partie n'a pu être dissociée des exportations ou importations auxquelles elle se rapporte et est donc englobée dans les recettes et dépenses de la rubrique 1.11 « Exportations et importations » (cf. note 1).

IX - 3. — BALANCE GENERALE DES PAIEMENTS

Recettes et dépenses trimestrielles et soldes mensuels cumulés

(milliards de francs)

| | 1967 | | | 1967 | | | 1966 | 1967 P |
|---|--------------------------|--------------|--------------|-------------------------------|-------------|--------------|------------------|--------------|
| | 2 ^e trimestre | | | 3 ^e trimestre P | | | | |
| | Recettes | Dépenses | Solde | Recettes | Dépenses | Solde | 10 premiers mois | |
| 1. Transactions sur biens et services : | | | | | | | | |
| 1.1 Opérations sur marchandises : | | | | | | | | |
| 1.11 Exportations et importations ¹ | 73,2 | 74,0 | - 0,8 | 66,9 | 68,4 | - 1,5 | -12,7 | - 2,4 |
| 1.12 Travail à façon | 2,9 | 0,7 | + 2,2 | 2,3 | 0,7 | + 1,6 | + 6,9 | + 6,4 |
| 1.13 Opérations d'arbitrage (nettes) | 1,8 | — | + 1,8 | 1,1 | — | + 1,1 | + 4,8 | + 4,7 |
| 1.2 Or non monétaire | 0,1 | 0,6 | - 0,5 | 0,1 | 0,2 | - 0,1 | - 1,4 | - 1,1 |
| 1.3 Frets et assurances pour le transport de marchandises ² | 3,5 | 3,2 | + 0,3 | 3,5 | 3,2 | + 0,3 | - 0,4 | + 1,1 |
| 1.4 Autres frais de transport | 1,4 | 1,2 | + 0,2 | 1,3 | 1,3 | ... | + 0,3 | + 0,3 |
| 1.5 Déplacements à l'étranger | 3,1 | 4,9 | - 1,8 | 2,8 | 6,6 | - 3,8 | - 4,4 | - 6,1 |
| 1.6 Revenus d'investissements | 4,0 | 4,8 | - 0,8 | 4,1 | 3,2 | + 0,9 | + 0,7 | + 0,5 |
| 1.7 Transactions des pouvoirs publics non comprises ailleurs | 2,8 | 1,7 | + 1,1 | 2,4 | 1,3 | + 1,1 | + 0,3 | + 2,5 |
| 1.8 Autres : | | | | | | | | |
| 1.81 Ouvriers frontaliers | 1,4 | 0,4 | + 1,0 | 1,3 | 0,4 | + 0,9 | + 3,3 | + 3,5 |
| 1.82 Autres | 6,3 | 6,1 | + 0,2 | 6,3 | 5,8 | + 0,5 | + 0,4 | + 0,8 |
| Total 1 ... | 100,5 | 97,6 | + 2,9 | 92,1 | 91,1 | + 1,0 | - 2,2 | +10,2 |
| 2. Transferts : | | | | | | | | |
| 2.1 Transferts privés | 1,8 | 1,6 | + 0,2 | 1,8 | 1,4 | + 0,4 | + 1,5 | + 1,2 |
| 2.2 Transferts de l'Etat | 0,1 | 0,7 | - 0,6 | 0,1 | 0,9 | - 0,8 | - 1,9 | - 2,1 |
| Total 2 ... | 1,9 | 2,3 | - 0,4 | 1,9 | 2,3 | - 0,4 | - 0,4 | - 0,9 |
| 3. Mouvement des capitaux des pouvoirs publics : | | | | | | | | |
| 3.1 Etat : | | | | | | | | |
| 3.11 Engagements : | | | | | | | | |
| 3.111 Amortissements contractuels | — | 0,4 | - 0,4 | — | 0,5 | - 0,5 | - 1,6 | - 1,6 |
| 3.112 Autres opérations | 1,3 | 3,3 | - 2,0 | 0,2 | 2,8 | - 2,6 | - 2,1 | - 7,5 |
| 3.12 Avoirs | ... | 0,1 | - 0,1 | ... | ... | ... | + 0,1 | - 0,1 |
| 3.2 Autres pouvoirs publics : | | | | | | | | |
| 3.21 Engagements | ... | ... | ... | 0,4 | ... | + 0,4 | ... | ... |
| 3.22 Avoirs | ... | ... | ... | ... | ... | ... | ... | ... |
| Total 3 ... | 1,3 | 3,8 | - 2,5 | 0,6 | 3,3 | - 2,7 | - 3,6 | - 9,2 |
| 4. Mouvement des capitaux des entreprises et particuliers : | | | | | | | | |
| 4.1 Organismes publics d'exploitation | ... | 0,5 | - 0,5 | 0,6 | 0,5 | + 0,1 | + 0,7 | - 0,8 |
| 4.2 Intermédiaires financiers non monétaires du secteur public | 1,4 | 1,8 | - 0,4 | 1,6 | 0,9 | + 0,7 | + 0,8 | + 2,4 |
| 4.3 Secteur privé (chiffres nets) : | | | | | | | | |
| 4.31 Investissements et placements belgo-luxembourgeois à l'étranger : | | | | | | | | |
| 4.311 Valeurs mobilières | — | 1,1 | - 1,1 | — | 1,4 | - 1,4 | - 5,1 | - 4,8 |
| 4.312 Investissements directs | — | 0,5 | - 0,5 | 0,3 | — | + 0,3 | - 0,3 | - 1,7 |
| 4.313 Immeubles | — | 0,4 | - 0,4 | — | 0,4 | - 0,4 | - 1,4 | - 1,3 |
| 4.314 Autres | 0,6 | — | + 0,6 | 0,9 | — | + 0,9 | - 0,1 | + 1,9 |
| 4.32 Investissements et placements étrangers en U.E.B.L. : | | | | | | | | |
| 4.321 Valeurs mobilières | 0,6 | — | + 0,6 | 0,1 | — | + 0,1 | + 0,1 | + 1,0 |
| 4.322 Investissements directs | 1,5 | — | + 1,5 | 4,5 | — | + 4,5 | + 6,4 | + 9,1 |
| 4.323 Immeubles | — | ... | ... | — | ... | ... | - 0,3 | - 0,1 |
| 4.324 Autres | 0,2 | — | + 0,2 | 0,2 | — | + 0,2 | + 0,1 | + 1,0 |
| 4.33 Investissements et placements non ventilés | 0,1 | — | + 0,1 | 0,1 | — | + 0,1 | + 0,6 | + 0,3 |
| Total 4 ... | 4,4 | 4,3 | + 0,1 | 8,3 | 3,2 | + 5,1 | + 1,5 | + 7,0 |
| 5. Erreurs et omissions (nettes) | 1,4 | — | + 1,4 | 0,3 | — | + 0,3 | - 0,3 | + 1,4 |
| Total 1 à 5 ... | 109,5 | 108,0 | + 1,5 | 103,2 | 99,9 | + 3,3 | - 5,0 | + 8,5 |
| 6. Financement du total : | | | | | | | | |
| 6.1 Refinancement en dehors des organismes monétaires de créances commerciales sur l'étranger ... | — | — | + 0,9 | — | — | + 2,4 | - 1,4 | + 2,7 |
| 6.2 Mouvement des avoirs extérieurs nets des organismes monétaires : | | | | | | | | |
| 6.21 Banque Nationale | — | — | + 5,3 | — | — | + 0,7 | + 0,5 | + 7,3 |
| 6.22 Autres | — | — | - 4,7 | — | — | + 0,2 | - 4,1 | - 1,5 |

¹ Pour une partie des exportations et importations, les chiffres sont c.i.f., c'est-à-dire qu'ils comprennent les frets et assurances pour le transport des marchandises.

² Cette rubrique ne comprend, en recettes et en dépenses, qu'une partie des frets et assurances perçus ou payés pour le transport des marchandises. L'autre partie n'a pu être dissociée des exportations ou importations auxquelles elle se rapporte et est donc englobée dans les recettes et dépenses de la rubrique 1.1) « Exportations et importations » (cf. note 1).

Références bibliographiques : *Statistiques Economiques belges 1941-1950 et 1950-1960* (B.N.B.). — *Bulletin d'Information et de Documentation* (B.N.B.) : XLe année, vol. I, n° 1, page 21 : « Aménagements apportés à des séries de la partie « statistiques » — chapitres IX « Balance des paiements » et XIII « Organismes monétaires », XLIIe année, vol. I, n° 5, page 557 : « La balance des paiements de l'U.E.B.L. en 1966 ».

X. — MARCHÉ DES CHANGES

1. — COURS OFFICIELS ARRÊTES PAR LES BANQUIERS REUNIS EN CHAMBRE DE COMPENSATION A BRUXELLES

(francs belges)

| Moyennes journalières | 1 \$ | 1 fr. | 1 Livre | 1 florin | 1 fr. | 1 | 100 | 1 Cour. | 1 Cour. | 1 Cour. | 1 \$ canadien | | 100 | 100 | 100 |
|----------------------------------|--------|----------|--|------------------|------------------|------------------|----------------|----------------|----------------|--|--------------------|--------------------|--------------------|--------------------------------|--|
| | U.S.A. | français | sterling | P.-B. | suïsse | Deutsche Mark | lires italien. | suéd. | norv. | dan. | câble | courrier | escudos | schillings autrich. | pesetas |
| 1962 | 49,76 | 10,15 | 139,71 | 13,81 | 11,51 | 12,45 | 8,02 | 9,65 | 6,97 | 7,21 | 46,553 | 46,552 | 174,19 | 192,77 | — |
| 1963 | 49,86 | 10,18 | 139,62 | 13,85 | 11,54 | 12,51 | 8,02 | 9,61 | 6,97 | 7,22 | 46,227 | 46,226 | 174,05 | 193,09 | — |
| 1964 | 49,75 | 10,15 | 138,89 | 13,79 | 11,52 | 12,52 | 7,97 | 9,66 | 6,95 | 7,19 | 46,119 | 46,118 | 173,16 | 192,60 | — |
| 1965 | 49,64 | 10,13 | 138,78 | 13,79 | 11,47 | 12,43 | 7,94 | 9,62 | 6,94 | 7,18 | 46,042 | 46,041 | 173,07 | 192,21 | 82,88 ¹ |
| 1966 | 49,83 | 10,14 | 139,18 | 13,77 | 11,52 | 12,46 | 7,98 | 9,65 | 6,97 | 7,21 | 46,252 | 46,252 | 173,58 | 192,87 | 83,15 |
| 1966 2 ^e trimestre . | 49,81 | 10,16 | 139,06 | 13,74 | 11,53 | 12,41 | 7,98 | 9,66 | 6,96 | 7,21 | 46,258 | 46,256 | 173,42 | 192,78 | 83,07 |
| 3 ^e trimestre . | 49,78 | 10,14 | 138,82 | 13,78 | 11,51 | 12,47 | 7,98 | 9,63 | 6,96 | 7,19 | 46,285 | 46,285 | 173,13 | 192,88 | 83,07 |
| 4 ^e trimestre . | 50,00 | 10,11 | 139,54 | 13,82 | 11,56 | 12,57 | 8,00 | 9,67 | 7,00 | 7,24 | 46,229 | 46,228 | 174,02 | 193,41 | 83,47 |
| 1967 1 ^{er} trimestre . | 49,82 | 10,07 | 139,17 | 13,79 | 11,50 | 12,53 | 7,97 | 9,64 | 6,97 | 7,20 | 46,093 | 46,093 | 173,55 | 192,67 | 83,10 |
| 2 ^e trimestre . | 49,66 | 10,09 | 138,82 | 13,77 | 11,50 | 12,49 | 7,95 | 9,64 | 6,95 | 7,18 | 45,909 | 45,908 | 173,10 | 192,20 | 82,78 |
| 3 ^e trimestre . | 49,63 | 10,12 | 138,25 | 13,79 | 11,45 | 12,40 | 7,96 | 9,63 | 6,94 | 7,15 | 46,103 | 46,103 | 172,34 | 192,27 | 82,84 |
| 1966 Septembre ... | 49,90 | 10,14 | 139,19 | 13,79 | 11,53 | 12,51 | 8,00 | 9,66 | 6,98 | 7,22 | 46,373 | 46,371 | 173,58 | 193,36 | 83,33 |
| Octobre | 49,99 | 10,13 | 139,58 | 13,81 | 11,53 | 12,55 | 8,00 | 9,67 | 7,00 | 7,24 | 46,312 | 46,312 | 174,07 | 193,57 | 83,47 |
| Novembre ... | 49,97 | 10,11 | 139,46 | 13,81 | 11,57 | 12,57 | 8,00 | 9,66 | 6,99 | 7,23 | 46,177 | 46,176 | 173,92 | 193,22 | 83,41 |
| Décembre | 50,03 | 10,11 | 139,59 | 13,83 | 11,57 | 12,59 | 8,01 | 9,67 | 7,00 | 7,25 | 46,195 | 46,196 | 174,08 | 193,44 | 83,51 |
| 1967 Janvier | 50,00 | 10,10 | 139,53 | 13,84 | 11,55 | 12,57 | 8,00 | 9,67 | 6,99 | 7,23 | 46,297 | 46,297 | 173,99 | 193,25 | 83,43 |
| Février | 49,74 | 10,06 | 138,98 | 13,78 | 11,47 | 12,52 | 7,96 | 9,63 | 6,95 | 7,19 | 46,035 | 46,035 | 173,30 | 192,36 | 82,97 |
| Mars | 49,70 | 10,04 | 138,98 | 13,76 | 11,47 | 12,51 | 7,96 | 9,63 | 6,95 | 7,19 | 45,935 | 45,935 | 173,32 | 192,36 | 82,88 |
| Avril | 49,70 | 10,05 | 139,11 | 13,76 | 11,49 | 12,51 | 7,96 | 9,64 | 6,95 | 7,19 | 45,914 | 45,914 | 173,47 | 192,30 | 82,85 |
| Mai | 49,63 | 10,09 | 138,82 | 13,77 | 11,50 | 12,48 | 7,95 | 9,63 | 6,94 | 7,17 | 45,868 | 45,866 | 173,09 | 192,12 | 82,74 |
| Juin | 49,64 | 10,12 | 138,56 | 13,78 | 11,50 | 12,47 | 7,95 | 9,64 | 6,95 | 7,17 | 45,942 | 45,941 | 172,78 | 192,17 | 82,75 |
| Juillet | 49,63 | 10,12 | 138,34 | 13,78 | 11,48 | 12,41 | 7,95 | 9,64 | 6,94 | 7,15 | 46,033 | 46,032 | 172,47 | 192,29 | 82,77 |
| Août | 49,63 | 10,12 | 138,23 | 13,80 | 11,45 | 12,40 | 7,96 | 9,63 | 6,94 | 7,15 | 46,125 | 46,125 | 172,33 | 192,29 | 82,84 |
| Septembre ... | 49,63 | 10,12 | 138,17 | 13,80 | 11,43 | 12,40 | 7,97 | 9,62 | 6,94 | 7,16 | 46,148 | 46,149 | 172,23 | 192,23 | 82,89 |
| Octobre | 49,63 | 10,12 | 138,13 | 13,80 | 11,43 | 12,40 | 7,97 | 9,60 | 6,94 | 7,16 | 46,233 | 46,232 | 172,20 | 192,05 | 82,80 |
| Novembre | 49,63 | 10,13 | { 138,12 ² 120,17 ³ | { 13,80 11,49 | { 11,49 12,45 | { 12,45 12,45 | { 7,97 9,59 | { 9,59 6,94 | { 6,94 6,94 | { 7,15 ² 6,65 ³ | { 46,171 46,169 | { 46,169 172,06 | { 172,06 191,87 | { 191,87 82,80 ² | { 82,80 ² 71,31 ³ |

¹ Moyenne du 12 juillet au 31 décembre 1965.

² Moyenne du 1^{er} au 17 novembre 1967.

³ Moyenne du 18 au 30 novembre 1967.

X - 2. — MONNAIES DES PAYS MEMBRES DE L'A.M.E.

parité par rapport au dollar, marges des cours acheteurs et vendeurs des banques centrales
et cours extrêmes à Bruxelles le 30 novembre 1967

| Pays | Parité (ou taux moyen) par rapport au dollar des Etats-Unis 1 | | Marges des cours du dollar des Etats-Unis en % de la parité (ou du cours moyen) du dollar | | Cours extrêmes à Bruxelles | | |
|-------------------|---|----------------|---|--------------|----------------------------|-----------|-------------|
| | | | | | acheteur 4 | vendeur 5 | pour : |
| | | | | | en francs belges | | |
| | | | vendeur (+) | acheteur (-) | | | |
| Autriche | 26,— | sch. | + 0,769 | — 0,769 | 189,4080 | 195,2519 | 100 sch. |
| Belgique | 50,— | FB | + 0,750 | — 0,750 | — | — | — |
| Danemark | 7,50 | CD | + 0,750 | — 0,750 | 6,5674 | 6,7674 | 1 CD |
| France | 4,93706 | FF | + 0,748 | — 0,751 | 9,9769 | 10,2806 | 1 FF |
| Allemagne | 4,— | DM | + 0,750 | — 0,750 | 12,3139 | 12,6889 | 1 DM |
| Grèce | 30,— | Dr. | + 0,333 | — 0,333 | — | — | — |
| Islande | 57,— | C. isl. | + 0,122 | — 0,122 | — | — | — |
| Italie | 625,— | Lires | + 0,720 | — 0,720 | 7,8832 | 8,1184 | 100 Lires |
| Pays-Bas | 3,62 | Fl. | + 0,760 | — 0,760 | 13,6052 | 14,0223 | 1 Fl. |
| Norvège | 7,14286 | C. nor. | + 0,800 | — 0,740 | 6,8924 | 7,1050 | 1 C. nor. |
| Portugal | 28,75 | Esc. | + 1,148 | — 1,148 | 170,6499 | 177,2519 | 100 Esc. |
| Espagne | 70,— | Pesetas | + 0,750 | — 0,750 | 70,3651 | 72,5080 | 100 Pesetas |
| Suède | 5,17321 | C.S. | + 0,759 | — 0,739 | 9,5203 | 9,8101 | 1 C.S. |
| Suisse | 4,37282 | F.S. | + 1,765 | — 1,780 | 11,1517 | 11,7287 | 1 F.S. |
| Turquie | 9,— | L.t. | + 0,889 | — | — | — | — |
| Royaume-Uni | 2,40 | £ ² | + 0,833 | — 0,833 | 118,1075 | 121,9075 | 1 £ |

¹ Parité reconnue par le F.M.I., sauf dans le cas de la Suisse pour laquelle la parité indiquée est pratiquée par la banque centrale.

² Cours exprimé en dollars des Etats-Unis par livre sterling.

³ Les marges du Royaume-Uni ne sont pas tout à fait comparables à celles des autres pays; elles représentent les limites de fluctuations de la livre exprimée en dollars des Etats-Unis, alors que, pour les autres pays, les marges représentent les limites de la fluctuation du dollar des Etats-Unis exprimé en monnaie nationale.

⁴ (Parité du FB par rapport au dollar des Etats-Unis - marge exprimée en FB du cours acheteur de la Banque Nationale de Belgique pour le dollar des Etats-Unis) : (Parité de la monnaie du pays membre par rapport au dollar des Etats-Unis + marge exprimée dans la monnaie de ce pays membre du cours vendeur de la banque centrale de ce pays membre pour le dollar des Etats-Unis.)

⁵ (Parité en FB par rapport au dollar des Etats-Unis + marge exprimée en FB du cours vendeur de la Banque Nationale de Belgique pour le dollar des Etats-Unis) : (Parité de la monnaie du pays membre par rapport au dollar des Etats-Unis - marge exprimée dans la monnaie de ce pays membre du cours acheteur de la banque centrale de ce pays membre pour le dollar des Etats-Unis.)

Référence bibliographique : Cote de la Bourse de Fonds Publics et de Change de Bruxelles.

XI. — FINANCES PUBLIQUES ¹

1. — RECETTES ET DEPENSES DE TRESORERIE RESULTANT DES OPERATIONS BUDGETAIRES ²

(milliards de francs)

Source : Ministère des Finances.

| Périodes | Budget ordinaire | | | Budget extraordinaire | | | Solde budgétaire total |
|---------------------------------|------------------|--------------------------|-------------------------------|-----------------------|----------|-------------------------------|------------------------------|
| | Recettes | Dépenses ³ | Solde | Recettes | Dépenses | Solde | |
| | (1) | (2) | ⁽³⁾ = (1) - (2) | (4) | (5) | ⁽⁶⁾ = (4) - (5) | |
| 1961 | 120,4 | 126,0 | - 5,6 | 0,4 | 14,6 | - 14,2 | - 19,8 |
| 1962 | 131,2 | 130,1 | + 1,1 | 0,5 | 17,8 | - 17,3 | - 16,2 |
| 1963 | 139,5 | 143,0 | - 3,5 | 0,4 | 22,0 | - 21,6 | - 25,1 |
| 1964 | 157,8 | 155,3 | + 2,5 | 0,3 | 24,1 | - 23,8 | - 21,3 |
| 1965 | 172,7 | 176,5 | - 3,8 | 0,2 | 25,2 | - 25,0 | - 28,8 |
| 1966 | 200,6 | 203,9 | - 3,3 | 0,6 | 24,6 | - 24,0 | - 27,3 |
| 1965 9 premiers mois ... | 126,6 | 128,4 | - 1,8 | ... | 18,4 | - 18,4 | - 20,2 |
| 10 premiers mois ... | 140,5 | 143,3 | - 2,8 | ... | 19,7 | - 19,7 | - 22,5 |
| 11 premiers mois ... | 154,5 | 158,7 | - 4,2 | ... | 21,6 | - 21,6 | - 25,8 |
| 12 mois | 172,7 | 176,5 | - 3,8 | 0,2 | 25,2 | - 25,0 | - 28,8 |
| 1966 1 ^{er} mois | 19,3 | 16,2 | + 3,1 | ... | 1,3 | - 1,3 | + 1,8 |
| 2 premiers mois ... | 32,6 | 32,8 | - 0,2 | ... | 3,7 | - 3,7 | - 3,9 |
| 3 premiers mois ... | 48,1 | 48,5 | - 0,4 | ... | 5,4 | - 5,4 | - 5,8 |
| 4 premiers mois ... | 62,6 | 66,4 | - 3,8 | 0,1 | 7,0 | - 6,9 | - 10,7 |
| 5 premiers mois ... | 76,8 | 81,7 | - 4,9 | 0,1 | 8,9 | - 8,8 | - 13,7 |
| 6 premiers mois ... | 93,7 | 100,5 | - 6,8 | 0,2 | 10,8 | - 10,6 | - 17,4 |
| 7 premiers mois ... | 119,9 | 119,3 | + 0,6 | 0,3 | 12,9 | - 12,6 | - 12,0 |
| 8 premiers mois ... | 134,0 | 134,5 | - 0,5 | 0,4 | 15,4 | - 15,0 | - 15,5 |
| 9 premiers mois ... | 149,5 | 150,4 | - 0,9 | 0,4 | 17,5 | - 17,1 | - 18,0 |
| 10 premiers mois ... | 165,5 | 170,0 | - 4,5 | 0,5 | 19,9 | - 19,4 | - 23,9 |
| 11 premiers mois ... | 181,4 | 185,1 | - 3,7 | 0,5 | 21,9 | - 21,4 | - 25,1 |
| 12 mois | 200,6 | 203,9 | - 3,3 | 0,6 | 24,6 | - 24,0 | - 27,3 |
| 1967 1 ^{er} mois | 21,4 | 19,0 | + 2,4 | ... | 2,2 | - 2,2 | + 0,2 |
| 2 premiers mois ... | 36,5 | 37,7 | - 1,2 | 0,1 | 4,8 | - 4,7 | - 5,9 |
| 3 premiers mois ... | 53,7 | 56,4 | - 2,7 | 0,1 | 7,5 | - 7,4 | - 10,1 |
| 4 premiers mois ... | 69,9 | 74,6 | - 4,7 | 0,1 | 9,1 | - 9,0 | - 13,7 |
| 5 premiers mois ... | 86,1 | 92,3 | - 6,2 | 0,1 | 11,0 | - 10,9 | - 17,1 |
| 6 premiers mois ... | 105,2 | 111,6 | - 6,4 | 0,1 | 13,0 | - 12,9 | - 19,3 |
| 7 premiers mois ... | 132,5 | 132,0 | + 0,5 | 0,1 | 15,2 | - 15,1 | - 14,6 |

¹ Les statistiques concernant la Dette Publique figurent au chapitre XVI.

² Recettes et dépenses effectivement réalisées durant chaque période, quel que soit l'exercice budgétaire auquel elles sont rattachées, abstraction faite des virements internes.

³ A partir de 1963, y compris les dépenses de la Caisse Autonome des Dommages de Guerre.

XI - 2. — IMPASSE DE TRESORERIE ET SON FINANCEMENT

(milliards de francs)

Source : Ministère des Finances.

| Périodes | Financement de l'impassé | | | | | | | | | | | | | | | | | |
|---------------------------------|-----------------------------|---------------------|----------------------------------|--------------------|--|-----------------|------------------------------|---|-----------------------|-----------------------------|--------------------------------|--------------------------|------------------|--------------------------------|----------------------------------|---|---|--|
| | Solde budgétaire total 1 | Fonds de tiers 2 | Avances à des collectivités 3 | Impassé 4 | Emissions d'emprunts consolidés ⁵ | | | Variations de la dette flottante | | | | | | | | Prélèvements sur la marge auprès de la B.N.B. 16 | Encaisse des comptables ³ et autres opérations de trésorerie 17 | Total (18) = (7) + (15) + (16) + (17) |
| | | | | | en francs belges 5 | en devises 6 | Total (7) = (5) + (6) | en francs belges | | | | | en devises 14 | Total (15) = (8) à (14) | | | | |
| | | | | | | | | Certificats de trésorerie à moyen terme émis sur le marché 8 | Secteur bancaire 9 | Secteur para-étatique 10 | Congo, Rwanda et Burundi 11 | Certificats divers 12 | | | Office des chèques postaux 13 | | | |
| (1) | (2) | (3) | (4) = (1) + (2) + (3) | (5) | (6) | (7) = (5) + (6) | (8) | (9) | (10) | (11) | (12) | (13) | (14) | (15) = (8) à (14) | (16) | (17) | (18) | |
| 1961 | -19,8 | - 2,5 | - 0,1 | -22,4 | +13,0 | + 2,2 | +15,2 | ... | + 0,4 | + 3,2 | + 0,1 | + 1,0 | + 0,4 | + 1,2 | + 6,3 | + 0,5 | + 0,4 | +22,4 |
| 1962 | -16,2 | - 0,5 | ... | -16,7 | +20,1 | + 1,4 | +21,5 | - 1,1 | + 3,0 | + 3,9 | - 0,2 | - 1,7 | + 3,5 | -10,7 | - 3,3 | - 1,4 | - 0,1 | +16,7 |
| 1963 | -25,1 | - 3,7 | - 1,5 | -30,3 | +17,5 | ... | +17,5 | - 6,0 | + 3,6 | - 3,5 | + 0,1 | - 0,1 | + 4,1 | +10,5 | + 8,7 | + 4,1 | ... | +30,3 |
| 1964 | -21,3 | + 0,3 | ... | -21,0 | +24,0 | ... | +24,0 | - 7,5 | + 3,3 | - 7,6 | - 0,1 | + 0,2 | + 6,4 | + 2,9 | - 2,4 | + 0,6 | - 1,2 | +21,0 |
| 1965 | -28,8 | - 0,8 | - 1,7 | -31,3 | +22,2 | ... | +22,2 | ... | + 5,8 | + 4,4 | ... | + 0,1 | + 0,2 | - 1,2 | + 9,3 | - 0,8 | + 0,6 | +31,3 |
| 1966 | -27,3 | + 3,1 | - 6,5 | -30,7 | +21,0 | ... | +21,0 | ... | + 3,4 | - 3,2 | ... | + 0,3 | + 3,1 | + 5,6 | + 9,2 | + 0,6 | - 0,1 | +30,7 |
| 1965 9 premiers mois . | -20,2 | + 1,3 | - 4,9 | -23,8 | +14,3 | ... | +14,3 | ... | + 8,9 | + 8,4 | ... | - 0,1 | - 6,1 | - 1,7 | + 9,4 | ... | + 0,1 | +23,8 |
| 10 premiers mois . | -22,5 | - 0,4 | - 5,3 | -28,2 | +22,6 | ... | +22,6 | ... | + 7,6 | + 5,7 | ... | - 0,1 | - 4,6 | - 1,7 | + 6,9 | - 2,5 | + 1,2 | +28,2 |
| 11 premiers mois . | -25,8 | + 0,2 | - 6,0 | -31,6 | +22,3 | ... | +22,3 | ... | + 6,8 | + 5,5 | ... | + 1,2 | - 4,3 | - 1,5 | + 7,7 | + 0,2 | + 1,4 | +31,6 |
| 12 mois | -28,8 | - 0,8 | - 1,7 | -31,3 | +22,2 | ... | +22,2 | ... | + 5,8 | + 4,4 | ... | + 0,1 | + 0,2 | - 1,2 | + 9,3 | - 0,8 | + 0,6 | +31,3 |
| 1966 1 ^{er} mois | + 1,8 | - 0,6 | - 0,6 | + 0,6 ⁶ | ... | ... | ... | ... | + 2,7 | + 2,2 | ... | ... | - 2,3 | - 0,4 | + 2,2 | + 0,3 | - 3,1 | - 0,6 |
| 2 premiers mois . | - 3,9 | - 1,2 | - 1,2 | - 6,3 | + 6,9 | ... | + 6,9 | ... | + 1,4 | + 2,5 | ... | ... | - 4,8 | - 0,4 | - 1,3 | + 0,9 | - 0,2 | + 6,3 |
| 3 premiers mois . | - 5,8 | - 0,1 | - 1,8 | - 7,7 | + 6,6 | ... | + 6,6 | ... | + 0,8 | + 3,2 | ... | - 0,1 | - 3,9 | + 0,7 | + 0,7 | + 1,0 | - 0,6 | + 7,7 |
| 4 premiers mois . | -10,7 | - 0,6 | - 2,4 | -13,7 | + 6,6 | ... | + 6,6 | ... | + 3,4 | + 4,2 | ... | - 0,1 | - 2,0 | + 1,6 | + 7,1 | ... | ... | +13,7 |
| 5 premiers mois . | -13,7 | - 0,7 | - 2,9 | -17,3 | +15,5 | ... | +15,5 | ... | + 2,5 | + 0,8 | ... | - 0,1 | - 1,7 | + 1,1 | + 2,6 | + 0,3 | - 1,1 | +17,3 |
| 6 premiers mois . | -17,4 | + 1,2 | - 3,4 | -19,6 | +13,7 | ... | +13,7 | ... | + 3,0 | + 3,6 | ... | - 0,1 | - 1,4 | + 1,4 | + 6,5 | + 0,2 | - 0,8 | +19,6 |
| 7 premiers mois . | -12,0 | + 1,1 | - 4,0 | -14,9 | +13,3 | ... | +13,3 | ... | + 1,6 | ... | ... | - 0,1 | - 1,5 | + 1,4 | + 1,4 | + 0,8 | - 0,6 | +14,9 |
| 8 premiers mois . | -15,5 | + 0,2 | - 4,5 | -19,8 | +13,3 | ... | +13,3 | ... | + 5,0 | + 3,0 | ... | - 0,1 | - 4,0 | + 2,0 | + 5,9 | + 1,0 | - 0,4 | +19,8 |
| 9 premiers mois . | -18,0 | + 0,3 | - 4,9 | -22,6 | +25,2 | ... | +25,2 | ... | + 1,6 | - 2,5 | ... | - 0,1 | - 4,8 | + 2,7 | - 3,1 | + 1,0 | - 0,5 | +22,6 |
| 10 premiers mois . | -23,9 | ... | - 5,5 | -29,4 | +22,8 | ... | +22,8 | ... | + 3,2 | - 0,3 | ... | - 0,1 | - 2,4 | + 5,5 | + 5,9 | + 0,9 | - 0,2 | +29,4 |
| 11 premiers mois . | -25,1 | + 0,9 | - 7,1 | -31,3 | +22,1 | ... | +22,1 | ... | + 3,4 | + 4,1 | ... | + 0,3 | - 4,6 | + 5,6 | + 8,8 | + 1,0 | - 0,6 | +31,3 |
| 12 mois | -27,3 | + 3,1 | - 6,5 | -30,7 | +21,0 | ... | +21,0 | ... | + 3,4 | - 3,2 | ... | + 0,3 | + 3,1 | + 5,6 | + 9,2 | + 0,6 | - 0,1 | +30,7 |
| 1967 1 ^{er} mois | + 0,2 | - 2,5 | - 0,5 | - 2,8 | ... | ... | ... | ... | + 1,1 | + 9,5 | ... | + 0,1 | - 4,7 | - 0,1 | + 5,9 | - 2,5 | - 0,6 | + 2,8 |
| 2 premiers mois . | - 5,9 | - 2,9 | - 1,0 | - 9,8 | + 8,1 | ... | + 8,1 | ... | - 1,7 | +12,2 | ... | - 0,2 | - 6,6 | - 1,4 | + 2,3 | + 0,2 | - 0,8 | + 9,8 |
| 3 premiers mois . | -10,1 | - 1,5 | - 1,5 | -13,1 | + 8,0 | ... | + 8,0 | ... | - 1,8 | +15,1 | ... | - 0,2 | - 6,3 | - 1,6 | + 5,2 | + 0,3 | - 0,4 | +13,1 |
| 4 premiers mois . | -13,7 | - 2,1 | - 2,1 | -17,9 | + 7,4 | ... | + 7,4 | ... | - 2,3 | +17,6 | ... | - 0,3 | - 3,9 | - 1,6 | + 9,5 | - 0,3 | + 1,3 | +17,9 |
| 5 premiers mois . | -17,1 | - 2,3 | - 2,7 | -22,1 | + 5,6 | ... | + 5,6 | ... | - 3,5 | +20,6 | ... | - 0,3 | - 5,7 | + 0,4 | +11,5 | + 0,3 | + 4,7 | +22,1 |
| 6 premiers mois . | -19,3 | - 0,7 | - 3,2 | -23,2 | + 8,2 | ... | + 8,2 | ... | - 3,8 | +15,0 | ... | - 0,3 | - 5,4 | + 5,4 | +10,9 | + 0,4 | + 3,7 | +23,2 |
| 7 premiers mois . | -14,6 | - 2,3 | - 3,9 | -20,8 | +11,8 | ... | +11,8 | ... | - 5,7 | + 8,7 | ... | - 0,3 | - 3,4 | + 6,5 | + 5,8 | - 2,1 | + 5,3 | +20,8 |

1 Cf. tableau XI-1.

2 A partir de 1963, non compris les dépenses de la Caisse Autonome des Dommages de Guerre qui figurent depuis lors à la colonne (1).

3 Augmentation : (-); diminution : (+).

4 Cette colonne diffère de la colonne (3) « Déficit de Trésorerie » du tableau XI-3. Le déficit de trésorerie tient en effet compte de diverses catégories d'opérations qui n'interviennent pas dans le calcul de l'Impassé. C'est ainsi que le solde des opérations extrabudgétaires compris dans le déficit de trésorerie reprend non seulement les fonds de tiers — colonne (2) du tableau XI-2 —, mais aussi la rubrique « Encaisse des comptables et autres opérations de trésorerie » — colonne (17) du même tableau —, de même que les dépenses d'organismes para-étatiques — essentiellement le Fonds des Routes — financées par des émissions de dettes publiques indirectes.

5 Déduction faite des frais d'émission et des amortissements extrabudgétaires.

6 Boni.

XI - 3. — BESOINS NETS DE FINANCEMENT DE L'ETAT ET LEUR COUVERTURE

(milliards de francs)

| Périodes | Solde budgétaire total 1 | Solde des opérations extra- budgé- taires 2 | Déficit de trésorerie 3 | Amor- tissements de la dette publique compris dans les dépenses budgé- taires 4 | Besoins nets de finan- cement de l'Etat 5 | Couverture 5 | | | | |
|---------------------------------|-----------------------------------|---|----------------------------------|---|--|---|--|---|--------|--|
| | | | | | | Recours au marché belge | | | | Recours aux marchés étrangers 6 |
| | | | | | | Variations | | | Total | |
| | | | | | | de l'encours des emprunts consolidés et des certificats à moyen terme émis sur le marché 6 | des autres engagements à moyen terme 7 | des engagements à court terme 8 | | |
| (1) | (2) | (8) = (1) + (2) | (4) | (5) = (3) + (4) | (6) | (7) | (8) | (9) = (6) à (8) | (10) | |
| 1961 | - 19,8 | - 7,0 | - 26,8 | + 9,5 | - 17,3 | + 10,3 | - 0,7 | + 4,2 | + 13,8 | + 3,5 |
| 1962 | - 16,2 | - 4,3 | - 20,5 | + 8,2 | - 12,3 | + 15,5 | + 4,6 | ... | + 20,1 | - 7,8 |
| 1963 | - 25,1 | - 9,0 | - 34,1 | + 10,8 | - 23,3 | + 5,7 | - 1,1 | + 6,2 | + 10,8 | + 12,5 |
| 1964 | - 21,3 | - 6,3 | - 27,6 | + 12,6 | - 15,0 | + 11,9 | ... | + 2,0 | + 13,9 | + 1,1 |
| 1965 | - 28,8 | - 7,8 | - 36,6 | + 14,5 | - 22,1 | + 17,2 | + 0,5 | + 9,2 | + 26,9 | - 4,8 |
| 1966 | - 27,3 | - 4,1 | - 31,4 | + 14,3 | - 17,1 | + 9,2 | + 0,9 | + 2,1 | + 12,2 | + 4,9 |
| 1965 9 prem. mois | - 20,2 | - 4,3 | - 24,5 | + 10,0 | - 14,5 | + 7,8 | ... | + 11,0 | + 18,8 | - 4,3 |
| 10 prem. mois | - 22,5 | - 5,4 | - 27,9 | + 11,2 | - 16,7 | + 15,2 | + 0,2 | + 5,4 | + 20,8 | - 4,1 |
| 11 prem. mois | - 25,8 | - 6,6 | - 32,4 | + 13,2 | - 19,2 | + 14,7 | + 0,2 | + 8,5 | + 23,4 | - 4,2 |
| 12 mois | - 28,8 | - 7,8 | - 36,6 | + 14,5 | - 22,1 | + 17,2 | + 0,5 | + 9,2 | + 26,9 | - 4,8 |
| 1966 1 ^{er} mois | + 1,8 | - 1,7 | + 0,1 | + 1,7 | + 1,8 | - 4,2 | ... | + 2,4 | - 1,8 | ... |
| 2 prem. mois | - 3,9 | - 2,8 | - 6,7 | + 3,1 | - 3,6 | + 4,2 | ... | - 0,3 | + 3,9 | - 0,3 |
| 3 prem. mois | - 5,8 | - 2,8 | - 8,6 | + 4,1 | - 4,5 | + 3,2 | ... | + 1,1 | + 4,3 | + 0,2 |
| 4 prem. mois | - 10,7 | - 3,3 | - 14,0 | + 5,2 | - 8,8 | + 2,3 | + 0,2 | + 5,4 | + 7,9 | + 0,9 |
| 5 prem. mois | - 13,7 | - 5,2 | - 18,9 | + 5,8 | - 13,1 | + 10,9 | + 0,2 | + 1,6 | + 12,7 | + 0,4 |
| 6 prem. mois | - 17,4 | - 3,5 | - 20,9 | + 7,2 | - 13,7 | + 7,9 | + 0,2 | + 5,2 | + 13,3 | + 0,4 |
| 7 prem. mois | - 12,0 | - 3,8 | - 15,8 | + 8,3 | - 7,5 | + 6,5 | + 0,2 | + 1,0 | + 7,7 | - 0,2 |
| 8 prem. mois | - 15,5 | - 5,0 | - 20,5 | + 9,4 | - 11,1 | + 5,6 | + 0,6 | + 4,8 | + 11,0 | + 0,1 |
| 9 prem. mois | - 18,0 | - 5,5 | - 23,5 | + 10,3 | - 13,2 | + 16,9 | + 0,8 | - 4,9 | + 12,8 | + 0,4 |
| 10 prem. mois | - 23,9 | - 6,3 | - 30,2 | + 11,9 | - 18,3 | + 13,1 | + 0,8 | + 1,4 | + 15,3 | + 3,0 |
| 11 prem. mois | - 25,1 | - 7,6 | - 32,7 | + 13,4 | - 19,3 | + 11,2 | + 0,8 | + 3,9 | + 15,9 | + 3,4 |
| 12 mois | - 27,3 | - 4,1 | - 31,4 | + 14,3 | - 17,1 | + 9,2 | + 0,9 | + 2,1 | + 12,2 | + 4,9 |
| 1967 1 ^{er} mois | + 0,2 | - 3,7 | - 3,5 | + 1,8 | - 1,7 | - 1,7 | ... | + 5,2 | + 3,5 | - 1,8 |
| 2 prem. mois | - 5,9 | - 5,0 | - 10,9 | + 3,3 | - 7,6 | + 5,3 | ... | + 5,8 | + 11,1 | - 3,5 |
| 3 prem. mois | - 10,1 | - 3,7 | - 13,8 | + 4,4 | - 9,4 | + 4,4 | ... | + 9,3 | + 13,7 | - 4,3 |
| 4 prem. mois | - 13,7 | - 4,8 | - 18,5 | + 5,7 | - 12,8 | + 4,3 | + 0,2 | + 12,8 | + 17,3 | - 4,5 |
| 5 prem. mois | - 17,1 | - 6,5 | - 23,6 | + 6,9 | - 16,7 | + 5,7 | + 0,4 | + 16,0 | + 22,1 | - 5,4 |
| 6 prem. mois | - 19,3 | - 6,5 | - 25,8 | + 7,8 | - 18,0 | + 7,7 | + 0,4 | + 12,3 | + 20,4 | - 2,4 |
| 7 prem. mois | - 14,6 | - 7,6 | - 22,2 | + 9,1 | - 13,1 | + 10,1 | + 0,4 | + 6,2 | + 16,7 | - 3,6 |

1 Cf. tableau XI-1.

2 Y compris les dépenses d'organismes paraétatiques financées par des émissions de dettes indirectes. A partir de 1963, non compris les dépenses de la Caisse Autonome des Dommages de Guerre, qui figurent depuis lors à la colonne (1).

3 Cf. note 4 du tableau XI-2.

4 Suivant les situations de la dette publique.

5 Y compris les variations de la dette indirecte.

6 Cette rubrique donne le mouvement de toutes les dettes, tant en devises qu'en francs belges, dont l'Etat est débiteur vis-à-vis de l'étranger, soit directement, soit par l'intermédiaire d'organismes belges.

XI - 4. — RECETTES FISCALES (par exercice) ¹

(milliards de francs)

Source : Ministère des Finances.

A : recettes effectives.

B : différences par rapport aux évaluations budgétaires.

| Exercices | Contributions directes ² | | Douanes et accises | | Enregistrement | | Total | | |
|---------------|-------------------------------------|-------|--------------------|-------|----------------|-------|-------|-------|-------|
| | A | B | A | B | A | B | A | B | |
| 1958 | 36,1 | - 1,8 | 18,1 | - 0,3 | 32,9 | - 2,0 | 87,1 | - 4,1 | |
| 1959 | 39,5 | + 0,8 | 19,6 | - 0,6 | 35,9 | + 0,2 | 95,0 | + 0,4 | |
| 1960 | 41,4 | + 0,9 | 22,0 | - 0,9 | 38,5 | - 0,1 | 101,9 | - 0,1 | |
| 1961 | 44,0 | - 1,4 | 23,8 | + 1,1 | 44,6 | - 1,9 | 112,4 | - 2,2 | |
| 1962 | 51,4 | + 2,2 | 24,5 | - 0,2 | 48,5 | - 0,5 | 124,4 | + 1,5 | |
| 1963 | 54,2 | + 1,0 | 25,9 | - 0,1 | 52,5 | + 1,0 | 132,6 | + 1,9 | |
| 1964 | 60,5 | + 4,7 | 28,2 | + 0,5 | 60,0 | + 4,5 | 148,7 | + 9,7 | |
| 1965 | 69,6 | + 8,5 | 30,1 | + 0,4 | 65,7 | + 1,7 | 165,4 | +10,6 | |
| 1966 | 67,1 | + 3,3 | 33,7 | + 0,6 | 78,6 | - 0,2 | 179,4 | + 3,7 | |
| 1966 9 mois | 50,6 | + 1,8 | 24,9 | + 0,8 | 57,5 | - 0,5 | 133,0 | + 2,1 | |
| 1967 9 mois | 66,8 | + 0,5 | 27,2 | + 0,7 | 63,4 | - 1,1 | 157,4 | + 0,1 | |
| Exercice 1966 | 1966 Avril | 4,7 | + 0,1 | 3,0 | ... | 6,4 | - 0,4 | 14,1 | - 0,3 |
| | Mai | 4,3 | + 0,1 | 2,8 | ... | 6,5 | + 0,1 | 13,6 | + 0,2 |
| | Juin | 6,5 | + 0,4 | 2,9 | + 0,1 | 6,9 | - 0,1 | 16,3 | + 0,4 |
| | Juillet | 16,6 | + 0,5 | 2,7 | - 0,2 | 6,1 | - 0,1 | 25,4 | + 0,2 |
| | Août | 4,6 | + 0,3 | 2,8 | ... | 6,2 | + 0,5 | 13,6 | + 0,8 |
| | Septembre | 4,6 | + 0,2 | 3,2 | + 0,2 | 7,0 | ... | 14,8 | + 0,4 |
| | Octobre | 5,9 | + 0,5 | 2,7 | - 0,2 | 6,9 | ... | 15,5 | + 0,3 |
| | Novembre | 5,5 | + 0,6 | 2,8 | - 0,1 | 6,9 | + 0,3 | 15,2 | + 0,8 |
| | Décembre | 5,0 | + 0,2 | 3,3 | + 0,2 | 7,4 | + 0,1 | 15,7 | + 0,5 |
| Exercice 1967 | 1967 Janvier | 11,4 | - 0,3 | 2,9 | + 0,2 | 6,5 | - 0,2 | 20,8 | - 0,3 |
| | Février | 4,8 | + 0,1 | 2,8 | + 0,1 | 6,8 | ... | 14,4 | + 0,2 |
| | Mars | 4,8 | - 0,1 | 3,3 | + 0,2 | 8,1 | + 0,5 | 16,2 | + 0,6 |
| | Avril | 5,1 | + 0,2 | 3,2 | + 0,1 | 7,4 | - 0,1 | 15,7 | + 0,2 |
| | Mai | 5,1 | + 0,3 | 3,2 | + 0,2 | 6,8 | - 0,3 | 15,1 | + 0,2 |
| | Juin | 7,4 | + 0,4 | 3,6 | + 0,6 | 7,4 | - 0,3 | 18,4 | + 0,7 |
| | Juillet | 17,3 | - 0,5 | 2,7 | - 0,2 | 6,6 | - 0,2 | 26,6 | - 0,9 |
| | Août | 5,3 | + 0,1 | 2,9 | + 0,1 | 6,5 | - 0,1 | 14,7 | + 0,1 |
| | Septembre | 5,6 | + 0,3 | 2,6 | - 0,6 | 7,3 | - 0,4 | 15,5 | - 0,7 |
| | Octobre | 7,6 | + 1,5 | 3,4 | + 0,5 | 7,5 | - 0,1 | 18,5 | + 1,9 |

¹ Non compris les additionnels provinciaux et communaux, les recettes d'impôts d'assainissement monétaire et celles recueillies pour compte du Congo et du Rwanda-Burundi.

² Y compris le produit des versements anticipés à valoir sur la taxe professionnelle.

XI - 5. — DETAIL DES RECETTES FISCALES ¹

(milliards de francs)

Source : Ministère des Finances.

| | Exercice 1966 ² | | Exercice 1966 : octobre 1966 | | Exercice 1967 : octobre 1967 | |
|---|----------------------------|-------------------------|------------------------------|-------------------------|------------------------------|-------------------------|
| | Recettes effectuées | Evaluations budgétaires | Recettes effectuées | Evaluations budgétaires | Recettes effectuées | Evaluations budgétaires |
| I. Contributions directes ³ | 67,1 | 63,8 | 5,9 | 5,4 | 7,6 | 6,1 |
| précompte immobilier | 0,8 | 0,8 | 0,1 | 0,1 | 0,2 | 0,2 |
| précompte mobilier | 6,1 | 5,9 | 0,4 | 0,3 | 0,6 | 0,5 |
| précompte professionnel | 30,0 | 28,8 | 2,7 | 2,6 | 3,1 | 3,0 |
| versements anticipés | 14,0 | 13,7 | 0,4 | 0,4 | 1,5 | 0,5 |
| impôts des personnes physiques (rôles) | 6,9 | 6,4 | 1,9 | 1,7 | 2,0 | 1,6 |
| impôts des sociétés (rôles) | 1,8 | 1,3 | 0,2 | 0,2 | 0,1 | 0,3 |
| taxe de circulation sur les véhicules automobiles | 4,2 | 4,2 | ... | ... | ... | ... |
| impôts sur les revenus (lois coordonnées - ancien régime) | ... | ... | ... | ... | ... | ... |
| divers ³ | 3,3 | 2,7 | 0,2 | 0,1 | 0,1 | ... |
| II. Douanes et accises | 33,7 | 33,1 | 2,7 | 2,9 | 3,4 | 2,9 |
| dont : douanes | 8,2 | 8,0 | 0,7 | 0,7 | 0,7 | 0,7 |
| accises | 24,0 | 24,9 | 1,9 | 2,2 | 2,5 | 2,1 |
| taxes spéciales de consommat. | 1,2 | | 0,1 | | 0,1 | |
| III. Enregistrement | 78,6 | 78,8 | 6,9 | 6,9 | 7,5 | 7,6 |
| dont : enregistrement | 6,7 | 6,4 | 0,6 | 0,6 | 0,6 | 0,6 |
| successions | 3,2 | 3,1 | 0,3 | 0,3 | 0,3 | 0,3 |
| timbres et taxes assimilées | 67,9 | 68,7 | 6,0 | 6,0 | 6,6 | 6,6 |
| Total ... | 179,4 | 175,7 | 15,5 | 15,2 | 18,5 | 16,6 |
| Différence par rapport aux éval. budgét. | | + 3,7 | | + 0,3 | | + 1,9 |

¹ Non compris les additionnels provinciaux et communaux.

² En raison du passage du régime de l'exercice à celui de la gestion à partir du premier janvier 1967, la période complémentaire de 1966 a été supprimée et, en conséquence les recettes qui auraient appartenu à cette période ont été rattachées au compte de 1967.

³ Y compris les sommes réalisées ou remboursées sur les produits des exercices clos et les impôts des non résidents (rôles).

N.P. - Le détail complet des recettes fiscales est publié mensuellement au *Moniteur belge*.

XI - 6. — RECETTES FISCALES SANS DISTINCTION D'EXERCICE

(milliards de francs)

Source : Ministère des Finances.

| Moyennes mensuelles ou mois | Contributions directes 2 | Douanes et accises | Enregistrement | Total | Dont : versements anticipés sur la taxe professionnelle |
|-----------------------------|-----------------------------|--------------------|----------------|-------|--|
| 1958 | 3,1 | 1,5 | 2,7 | 7,3 | 0,35 |
| 1959 | 3,2 | 1,7 | 3,0 | 7,9 | 0,40 |
| 1960 | 3,5 | 1,8 | 3,2 | 8,5 | 0,51 |
| 1961 | 3,6 | 2,0 | 3,7 | 9,3 | 0,53 |
| 1962 | 4,2 | 2,1 | 4,0 | 10,3 | 0,66 |
| 1963 | 4,4 | 2,1 | 4,4 | 10,9 | 0,93 |
| 1964 | 5,0 | 2,4 | 5,0 | 12,4 | 1,09 |
| 1965 | 5,6 | 2,5 | 5,5 | 13,6 | 1,07 |
| 1966 | 6,5 | 2,8 | 6,6 | 15,9 | 1,39 |
| 1965 9 premiers mois | 5,9 | 2,4 | 5,2 | 13,5 | 1,60 |
| 1966 3 premiers mois | 6,6 | 2,7 | 6,1 | 15,4 | 0,98 |
| 6 premiers mois | 5,9 | 2,8 | 6,3 | 15,0 | 0,71 |
| 9 premiers mois | 6,8 | 2,8 | 6,4 | 16,0 | 1,78 |
| 1967 3 premiers mois | 7,0 | 3,0 | 7,1 | 17,1 | 0,78 |
| 6 premiers mois | 6,4 | 3,2 | 7,2 | 16,8 | 0,67 |
| 9 premiers mois | 7,4 | 3,0 | 7,1 | 17,5 | 1,76 |
| 1966 Juillet | 16,6 | 2,7 | 6,1 | 25,4 | 11,68 |
| Août | 4,6 | 2,8 | 6,2 | 13,6 | 0,06 |
| Septembre | 4,6 | 3,2 | 7,0 | 14,8 | 0,01 |
| Octobre | 5,9 | 2,7 | 6,9 | 15,5 | 0,43 |
| Novembre | 5,5 | 2,8 | 6,9 | 15,2 | 0,03 |
| Décembre | 5,0 | 3,3 | 7,4 | 15,7 | 0,25 |
| 1967 Janvier | 11,4 | 2,9 | 6,5 | 20,8 | 2,13 |
| Février | 4,8 | 2,8 | 6,8 | 14,4 | 0,08 |
| Mars | 4,8 | 3,3 | 8,1 | 16,2 | 0,13 |
| Avril | 5,1 | 3,2 | 7,4 | 15,7 | 0,69 |
| Mai | 5,1 | 3,2 | 6,8 | 15,1 | 0,09 |
| Juin | 7,4 | 3,6 | 7,4 | 18,4 | 0,88 |
| Juillet | 17,3 | 2,7 | 6,6 | 26,6 | 11,76 |
| Août | 5,3 | 2,9 | 6,5 | 14,7 | 0,06 |
| Septembre | 5,6 | 2,6 | 7,3 | 15,5 | 0,06 |
| Octobre | 7,6 | 3,4 | 7,5 | 18,5 | 1,48 |

¹ Non compris les additionnels provinciaux et communaux, les recettes d'impôts d'assainissement monétaire et celles recueillies pour compte du Congo et du Rwanda-Burundi.

² Y compris le produit des versements anticipés à valoir sur la taxe professionnelle.

Références bibliographiques : Bulletin de Documentation (Ministère des Finances). — Annuaire statistique de la Belgique. — Bulletin de Statistique de l'I.N.S. — Moniteur belge. — Bulletin d'Information et de Documentation (B.N.B.) : XLII^e année, vol. II, n^o 4, octobre 1966 : « Les budgets de 1966 et 1967 » et XLII^e année, vol. I n^o 3, mars 1967 : « Chapitre XI « Finances publiques » de la partie statistique - Révision de certaines données ».

XI - 6. — RECETTES FISCALES SANS DISTINCTION D'EXERCICE

(milliards de francs)

RECETTES TOTALES

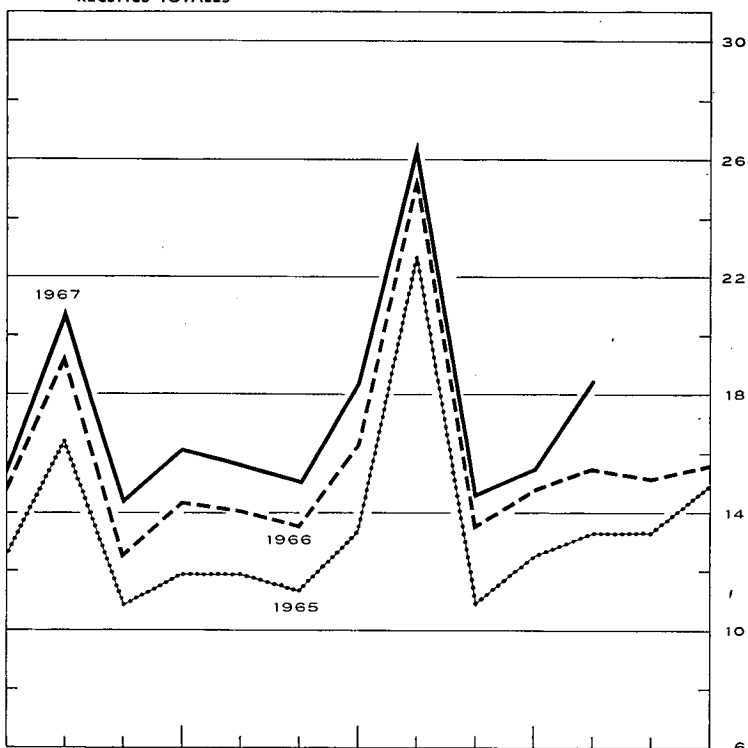
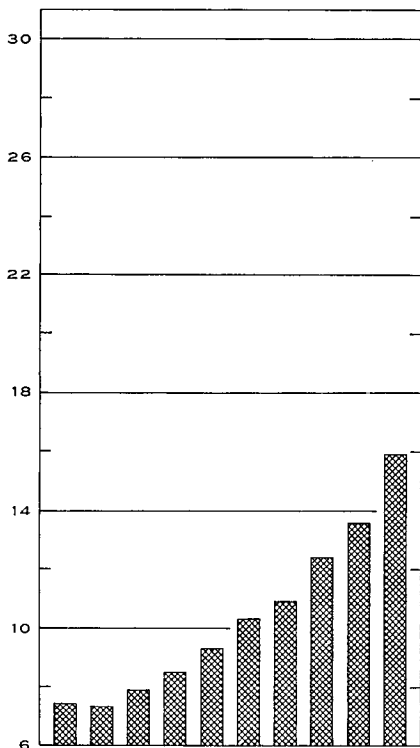

CONTRIBUTIONS DIRECTES

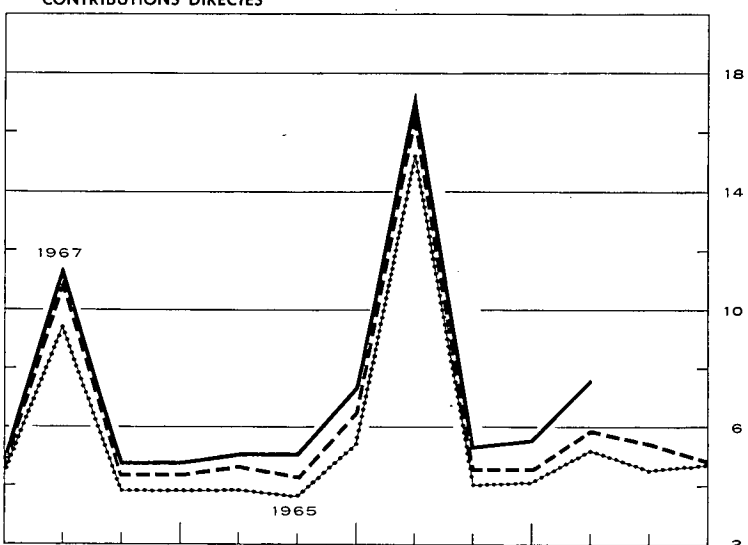
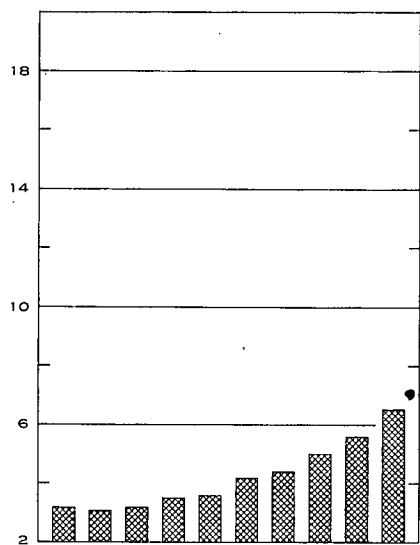

DOUANES ET ACCISES

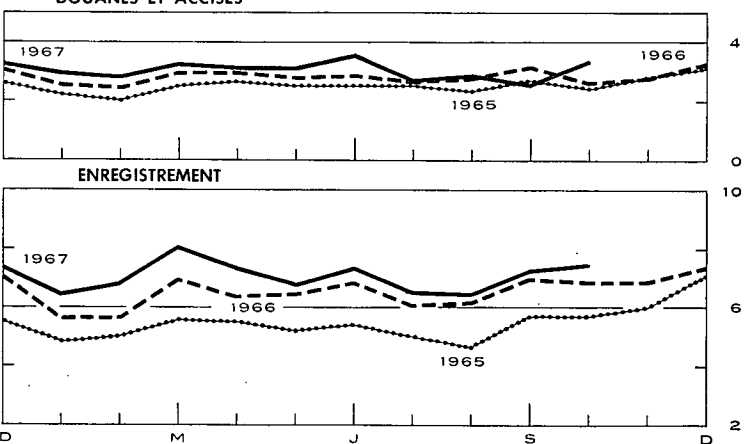
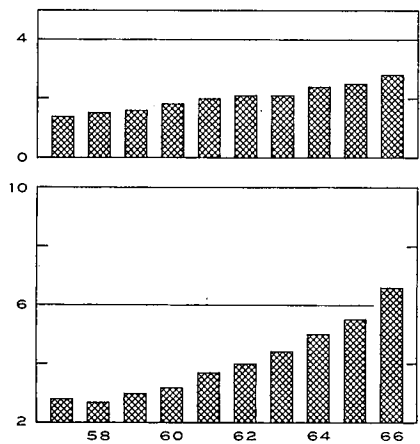

ENREGISTREMENT

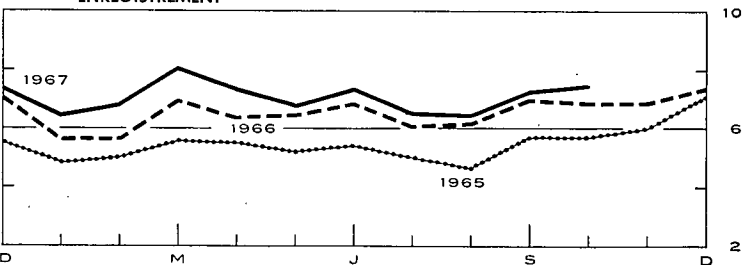
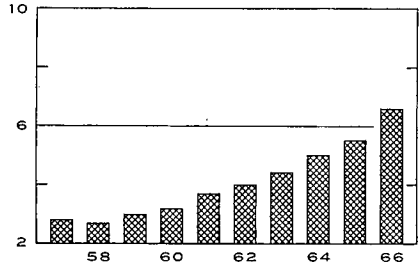

XII. — CREANCES ET DETTES DANS L'ECONOMIE BELGE

1a. — ENCOURS DES CREANCES ET DES DETTES AU 31 DECEMBRE 1963 ¹

Source : Banque Nationale de Belgique.

(milliards de francs)

(Chiffres provisoires)

| | | CREANCES PAR SECTEUR ET PAR TYPE DE CREANCE | | | | | | | | | | | Total des dettes (18) = (1) à (12) | | | |
|--|--|---|---|------------------|---|---------------------|----------|------------------------------------|------------------------|--|---|---|--|---|-------|---------|
| | | Secteurs nationaux non financiers | | | | | Etranger | Intermédiaires financiers | | | | | | Secteurs indéterminés et ajustements | | |
| | | Entreprises et particuliers | Para- étatiques d'exploit- ation | Etat (Trésor) | Secteur public non compris ailleurs (dont pouvoirs subordonnés) | Sécurité sociale | | Orga- nismes moné- taires | Fonds des Rentes | Caisses d'épargne, sociétés hypothé- caires et de capi- talisation | Organismes d'assurance- vie et accidents du travail, fonds de pension | Organismes publics de crédit non monétaires | | | (11) | |
| | | | | | | | | | | | | | | | | (1) |
| données non disponibles | | | | | | | | | | | | | | | | |
| ... nihil ou inférieur à 50 millions | | | | | | | | | | | | | | | | |
| — opération non effectuée | | | | | | | | | | | | | | | | |
| DETTES PAR SECTEUR ET PAR TYPE DE DETTE | Secteurs nationaux non financiers | Entreprises et particuliers (1) | Acceptations, effets commerciaux et promesses ... | 0,1 | — | — | — | — | ... | 44,5 | — | 3,2 | — | 1,7 | 6,3 | 55,9 |
| | | Engagements en comptes courants ou d'avances ... | 7,7 | — | — | — | — | — | ... | 42,2 | — | 0,1 | — | 0,9 | ... | 50,9 |
| | | Obligations ... | 10,8 | ... | ... | ... | ... | ... | ... | ... | — | 1,0 | 15,7 | ... | ... | 27,5 |
| | | Autres emprunts à moyen et long terme ... | 8,1 | 0,1 | — | — | — | — | — | ... | — | 95,3 | 31,1 | 92,0 | ... | 226,6 |
| | | Divers ... | ... | 1,2 | 1,6 | 0,1 | 13,5 | — | — | — | ... | 2,7 | 3,0 | 0,6 | ... | 22,7 |
| | | (Actions et parts) ... | (181,4) | (0,3) | (...) | — | (0,2) | — | — | — | (0,6) | (—) | (1,1) | (2,8) | (—) | (...) |
| | | Total ... | 26,6 | 1,4 | 1,6 | 0,1 | 13,5 | ... | ... | 86,8 | — | 102,2 | 49,8 | 95,3 | 6,3 | 383,6 |
| | | Paratématiques d'exploitation (2) | Argent à très court terme ... | — | ... | — | ... | ... | ... | ... | ... | 0,6 | ... | ... | ... | 0,6 |
| | | | Acceptations, effets commerciaux et promesses ... | 0,1 | — | — | — | — | — | ... | 1,8 | — | ... | 0,4 | ... | 2,3 |
| | | | Engagements en comptes courants ou d'avances ... | ... | ... | ... | ... | ... | ... | 0,5 | 0,2 | — | ... | 0,1 | ... | 0,7 |
| | | | Obligations accessibles à tout placeur ... | 15,9 | 0,3 | — | ... | ... | ... | 4,0 | 2,2 | 0,9 | 3,6 | 5,2 | 0,4 | 32,5 |
| | | | Obligations non accessibles à tout placeur ... | ... | 0,2 | ... | 0,1 | ... | ... | 0,5 | 1,2 | ... | 0,6 | 4,3 | 0,1 | 7,0 |
| | | | Autres emprunts à moyen et long terme ... | ... | ... | ... | 0,1 | ... | ... | 0,5 | ... | ... | 0,2 | 9,0 | ... | 9,8 |
| | | | Divers ... | 5,3 | ... | 5,1 | 0,2 | ... | ... | 1,8 | ... | ... | ... | 0,1 | 0,7 | 13,2 |
| | | | (Actions et parts) ... | (0,8) | ... | (14,5) | (5,1) | (...) | ... | (...) | (—) | (0,2) | (0,1) | (0,2) | (0,9) | (21,7) |
| | | Total ... | 21,3 | 0,5 | 5,1 | 0,4 | ... | 7,3 | ... | 5,4 | 0,9 | 4,8 | 9,7 | 9,9 | 0,8 | 66,2 |
| | | Etat (Trésor) (3) | Fonds de tiers ... | 2,3 | ... | — | 1,1 | ... | ... | 38,7 | ... | ... | ... | 0,1 | 4,8 | 47,1 |
| | | | Certificats à court terme ... | ... | 0,7 | — | 0,1 | ... | 19,9 | 36,2 | 2,7 | 5,4 | ... | 8,7 | ... | 73,7 |
| | | | Obligations accessibles à tout placeur ... | 107,1 | 2,4 | — | 1,7 | 1,1 | 10,3 | 37,8 | 5,1 | 35,2 | 39,0 | 8,7 | 1,3 | 249,8 |
| | | | Obligations non accessibles à tout placeur ... | ... | ... | ... | ... | ... | 16,5 | 57,9 | ... | 2,4 | 2,0 | 1,7 | 2,3 | 82,7 |
| | | | Divers ... | ... | 0,8 | — | ... | 0,9 | 7,4 | ... | ... | ... | 0,4 | 0,4 | ... | 9,9 |
| | | Total ... | 109,4 | 3,9 | — | 3,0 | 2,1 | 54,1 | 170,6 | 7,8 | 43,0 | 41,4 | 19,6 | 8,4 | 463,2 | |
| | Secteur public non compris ailleurs (dont pouvoirs subordonnés) (4) | Argent à très court terme ... | — | ... | — | ... | ... | ... | ... | ... | ... | ... | ... | ... | ... | |
| | | Engagements en comptes courants ou d'avances ... | ... | ... | ... | ... | ... | ... | 4,3 | — | ... | ... | ... | ... | 4,3 | |
| | | Obligations accessibles à tout placeur ... | 15,4 | 0,7 | ... | 0,1 | ... | 0,5 | 0,5 | 1,0 | 1,6 | 6,8 | 1,0 | ... | 27,7 | |
| | | Obligations non accessibles à tout placeur ... | ... | ... | ... | ... | ... | ... | ... | ... | 8,2 | 2,9 | ... | ... | 11,1 | |
| | | Autres emprunts à moyen et long terme ... | ... | 4,8 | ... | ... | ... | ... | ... | ... | 0,6 | ... | 49,5 | ... | 54,8 | |
| | | Divers ... | 1,9 | 0,4 | 2,8 | ... | ... | ... | ... | ... | ... | ... | 0,6 | 3,0 | 8,7 | |
| | Total ... | 17,4 | 5,9 | 2,8 | 0,1 | ... | 0,5 | 4,8 | 1,0 | 10,4 | 9,7 | 51,0 | 3,0 | 106,5 | | |
| | Sécurité sociale (5) | Réserves de sécurité sociale ... | 16,0 | — | — | — | — | — | — | — | — | — | — | — | 16,0 | |
| | | Obligations accessibles à tout placeur ... | ... | ... | ... | ... | 0,2 | ... | ... | ... | 0,1 | ... | ... | ... | 0,3 | |
| | | Obligations non accessibles à tout placeur ... | ... | ... | ... | ... | ... | 1,1 | ... | ... | 1,4 | 7,3 | ... | 1,4 | 11,7 | |
| | | Divers ... | 5,2 | ... | 2,5 | ... | 2,6 | ... | ... | ... | ... | 0,1 | ... | 2,4 | 12,9 | |
| | Total ... | 21,2 | ... | 2,5 | ... | 3,1 | 0,2 | 1,1 | ... | 1,4 | 7,5 | ... | 3,8 | 40,9 | | |
| | Etranger (6) | Argent à très court terme (francs belges) ... | — | ... | — | ... | ... | ... | ... | ... | ... | ... | ... | ... | ... | |
| | | Acceptations et effets commerciaux ... | ... | ... | ... | ... | ... | 10,1 | ... | ... | 0,8 | ... | 1,7 | 1,7 | 14,2 | |
| | | Engagements en comptes courants ou d'avances ... | ... | ... | ... | ... | ... | 4,5 | ... | ... | 0,2 | ... | ... | ... | 4,7 | |
| | | Autres engagements à court terme (y compris l'encaisse-or de la B.N.B.) ... | ... | ... | ... | ... | ... | 112,0 | ... | ... | ... | ... | ... | ... | 112,0 | |
| | | Obligations ... | 7,6 | ... | 0,2 | ... | ... | 0,7 | 0,9 | 0,3 | 6,2 | 0,2 | — 0,1 | ... | 16,0 | |
| | | Engagements des organismes internationaux de crédit au titre de la souscription de la Belgique ... | ... | ... | 13,1 | ... | ... | 7,1 | ... | ... | ... | ... | ... | ... | 20,2 | |
| | | Divers ... | ... | 0,9 | 8,0 | ... | ... | ... | ... | ... | 0,4 | 0,2 | ... | ... | 9,6 | |
| | | (Actions et parts) ... | ... | (0,2) | (0,4) | ... | ... | (—) | (1,1) | (—) | (...) | (1,5) | (—) | (...) | ... | |
| | Total ... | 7,6 | 0,9 | 21,3 | ... | ... | — | 134,4 | 0,9 | 1,3 | 6,6 | 2,1 | 1,6 | 176,8 | | |

XII - 1b. — ENCOURS DES CREANCES ET DES DETTES AU 31 DECEMBRE 1964

(milliards de francs)

(Chiffres provisoires)

Source : Banque Nationale de Belgique.

| | | CREANCES PAR SECTEUR ET PAR TYPE DE CREANCE | | | | | | | | | | | | Total des dettes (13) = (1) à (12) | |
|--|--|---|---|---------------|---|------------------|-----------------------|----------|---------------------------|--|--|---|--------------------------------------|--|--------|
| | | Secteurs nationaux non financiers | | | | | | Etranger | Intermédiaires financiers | | | | | | |
| | | Entreprises et particuliers | Para-étatiques d'exploitation | Etat (Trésor) | Secteur public non compris ailleurs (dont pouvoirs subordonnés) | Sécurité sociale | Organismes monétaires | | Fonds des Rentes | Caisses d'épargne, sociétés hypothécaires et de capitalisation | Organismes d'assurance-vie et accidents du travail, fonds de pension | Organismes publics de crédit non monétaires | Secteurs indéterminés et ajustements | | |
| | | | | | | | | | | | | | | | (1) |
| ----- données non disponibles | | | | | | | | | | | | | | | |
| ... nihil ou inférieur à 50 millions | | | | | | | | | | | | | | | |
| — opération non effectuée | | | | | | | | | | | | | | | |
| DETTES PAR SECTEUR ET PAR TYPE DE DETTE | Secteurs nationaux non financiers | Entreprises et particuliers (1) | Acceptations, effets commerciaux et promesses ... | 0,1 | — | ----- | ----- | ... | 49,2 | — | 4,3 | ----- | 1,3 | 8,0 | 62,8 |
| | | | Engagements en comptes courants ou d'avances ... | 8,3 | ----- | ----- | ----- | ----- | 47,6 | — | 0,2 | ----- | 1,0 | ... | 57,1 |
| | | | Obligations | 12,3 | ... | ... | ... | ... | ... | — | 1,0 | 15,8 | ... | ... | 29,1 |
| | | | Autres emprunts à moyen et long terme | 8,9 | 0,1 | ----- | ----- | ----- | --- | --- | 107,2 | 35,2 | 103,2 | --- | 254,6 |
| | | | Divers | 1,5 | 1,7 | 0,1 | 18,0 | --- | --- | --- | 1,6 | 4,1 | 0,6 | --- | 27,7 |
| | | (Actions et parts) | (192,4) | (0,8) | (...) | (0,3) | --- | (0,6) | (-) | (1,2) | (3,0) | (-) | (...) | (198,3) | |
| | | Total ... | 29,5 | 1,7 | 1,7 | 0,1 | 18,1 | ... | 96,8 | — | 114,3 | 55,1 | 106,1 | 8,0 | 431,3 |
| | | Para-étatiques d'exploitation (2) | Argent à très court terme | — | ... | — | ... | ... | 0,2 | ... | 0,3 | ... | ... | 0,1 | 0,5 |
| | Acceptations, effets commerciaux et promesses ... | | 0,5 | ----- | ----- | ----- | --- | 0,1 | 1,2 | --- | --- | 0,3 | --- | 2,1 | |
| | Engagements en comptes courants ou d'avances ... | | --- | --- | --- | --- | --- | 0,4 | 0,2 | --- | --- | 0,1 | --- | 0,6 | |
| | Obligations accessibles à tout placeur | | 15,9 | 0,5 | --- | --- | --- | 4,0 | 2,0 | 0,8 | 3,7 | 5,1 | 0,6 | 32,5 | |
| | Obligations non accessibles à tout placeur | | --- | 0,2 | --- | 0,1 | --- | 0,7 | 2,6 | --- | 0,5 | 4,1 | --- | 0,3 | 8,6 |
| | | Autres emprunts à moyen et long terme | --- | --- | --- | 0,1 | --- | 0,4 | --- | --- | 0,2 | 11,1 | --- | 11,8 | |
| | | Divers | 6,3 | --- | 5,9 | 0,2 | --- | 1,7 | --- | --- | --- | --- | 0,1 | 0,4 | 14,6 |
| | | (Actions et parts) | (0,9) | --- | (14,7) | (5,5) | (...) | --- | (0,1) | (-) | (0,2) | (0,1) | (0,3) | (0,9) | (22,7) |
| | | Total ... | 22,6 | 0,8 | 5,9 | 0,4 | --- | 7,4 | 6,0 | 0,8 | 4,5 | 9,4 | 12,1 | 0,8 | 70,7 |
| | | Etat (Trésor) (3) | Fonds de tiers | 4,2 | --- | --- | 0,8 | --- | 45,6 | --- | --- | --- | 0,1 | 3,5 | 54,1 |
| | Certificats à court terme | | --- | 0,5 | --- | 0,2 | --- | 16,9 | 36,8 | 4,1 | 4,3 | --- | 6,0 | 1,5 | 70,4 |
| | Obligations accessibles à tout placeur | | 118,2 | 2,4 | --- | 1,7 | 1,7 | 9,3 | 38,7 | 3,7 | 33,3 | 41,9 | 8,3 | 1,4 | 260,7 |
| | Obligations non accessibles à tout placeur | | --- | --- | --- | --- | --- | 19,2 | 58,6 | --- | 3,5 | 2,1 | 1,0 | 0,6 | 85,1 |
| Divers | --- | | 0,7 | --- | --- | 1,6 | 6,3 | --- | --- | --- | 0,5 | 0,2 | --- | 9,2 | |
| | Total ... | 122,4 | 3,7 | --- | 2,6 | 3,3 | 51,7 | 179,7 | 7,8 | 41,1 | 44,5 | 15,6 | 7,0 | 479,5 | |
| | Secteur public non compris ailleurs (dont pouvoirs subordonnés) (4) | Argent à très court terme | — | --- | --- | --- | --- | --- | --- | --- | --- | --- | --- | --- | |
| Engagements en comptes courants ou d'avances ... | | --- | --- | --- | --- | --- | --- | 4,8 | --- | --- | --- | --- | --- | 4,8 | |
| Obligations accessibles à tout placeur | | 14,4 | 0,6 | --- | 0,1 | --- | 0,5 | 0,7 | 1,2 | 1,7 | 6,6 | 1,2 | --- | 27,0 | |
| Obligations non accessibles à tout placeur | | --- | --- | --- | --- | --- | 1,1 | 0,2 | --- | 10,7 | 2,4 | --- | --- | 14,5 | |
| Autres emprunts à moyen et long terme | | --- | 5,0 | --- | --- | --- | --- | --- | --- | 0,7 | --- | 55,5 | --- | 61,1 | |
| | Divers | 2,1 | 0,5 | 2,0 | --- | --- | --- | --- | --- | --- | 0,3 | 2,3 | 7,1 | | |
| | Total ... | 16,5 | 6,1 | 2,0 | 0,1 | --- | 1,6 | 5,7 | 1,2 | 13,1 | 9,0 | 57,0 | 2,3 | 114,5 | |
| | Sécurité sociale (5) | Réserves de sécurité sociale | 22,3 | --- | --- | --- | --- | --- | --- | --- | --- | --- | --- | 22,3 | |
| Obligations accessibles à tout placeur | | --- | --- | --- | --- | --- | 0,2 | --- | --- | 0,1 | --- | --- | 0,3 | | |
| Obligations non accessibles à tout placeur | | --- | --- | --- | --- | --- | 0,7 | --- | 0,6 | 1,3 | 9,0 | --- | 1,6 | 13,2 | |
| Divers | | 4,6 | --- | 1,1 | --- | --- | 3,6 | --- | --- | --- | 0,3 | --- | 2,7 | 12,4 | |
| | Total ... | 26,9 | --- | 1,1 | --- | 4,3 | 0,3 | 0,6 | --- | 1,3 | 9,3 | --- | 4,3 | 48,2 | |
| | Etranger (6) | Argent à très court terme (francs belges) | --- | --- | --- | --- | --- | 0,1 | --- | --- | --- | --- | --- | 0,1 | |
| Acceptations et effets commerciaux | | --- | --- | --- | --- | --- | --- | 12,9 | --- | 1,0 | --- | 1,7 | 1,5 | 17,1 | |
| Engagements en comptes courants ou d'avances ... | | --- | --- | --- | --- | --- | --- | 4,1 | --- | 0,2 | --- | --- | --- | 4,3 | |
| Autres emprunts à court terme (y compris l'encaisse-or de la B.N.B.) | | --- | --- | --- | --- | --- | --- | --- | 129,2 | --- | --- | --- | --- | 129,2 | |
| Obligations | | 7,8 | --- | 0,1 | --- | --- | --- | 0,7 | 0,9 | 0,3 | 6,1 | 0,2 | - 0,2 | 16,0 | |
| Engagements des organismes internationaux de crédit au titre de la souscription de la Belgique | | --- | --- | 11,5 | --- | --- | --- | --- | 8,7 | --- | --- | --- | --- | 20,2 | |
| Divers | | --- | 0,9 | 8,1 | --- | --- | --- | --- | --- | --- | 0,8 | 0,2 | --- | 10,0 | |
| (Actions et parts) | --- | (0,2) | (0,4) | --- | --- | --- | (-) | (1,3) | (-) | (...) | (1,5) | (-) | (...) | | |
| | Total ... | 7,8 | 0,9 | 19,7 | --- | --- | --- | 155,7 | 0,9 | 1,5 | 6,9 | 2,1 | 1,3 | 196,8 | |

DETTES PAR SECTEUR ET PAR TYPE DE DETTE

| | Intermédiaires financiers | | | | | | | | | | | | | |
|---|---|---------------------------------|----------------|-------------|-------------|-------------|-------------|--------------|--------------|-------------|--------------|--------------|--------------|-------------|
| | | | | | | | | | | | | | | |
| Organismes monétaires (7) | Monnaie | 273,3 | 3,0 | 3,6 | 11,3 | 0,6 | 1,5 | — | ... | 3,5 | 1,8 | 0,3 | ... | 297,5 |
| | Argent à très court terme | — | ... | — | ... | ... | 1,3 | ... | ... | ... | ... | ... | ... | 2,8 |
| | Engagements bruts envers l'étranger | — | — | — | — | — | 66,2 | — | — | — | — | — | — | 66,2 |
| | Dépôts en devises des résidents | 5,1 | — | — | — | — | — | — | — | — | — | — | — | 5,1 |
| | Dépôts sur livrets des résidents | 35,6 | — | — | — | — | — | — | — | — | — | — | — | 35,6 |
| | Dépôts à terme des résidents | 29,4 | — | — | ... | — | — | — | — | — | 0,1 | — | — | 29,5 |
| | Engagements non rangés ailleurs | — | — | ... | — | — | — | 15,5 | ... | — | — | ... | ... | 15,5 |
| | Obligations (y compris les bons de caisse) | 11,4 | — | — | — | — | — | — | — | — | — | — | — | 11,4 |
| | Divers | 0,1 | ... | 0,2 | ... | ... | ... | ... | ... | ... | ... | ... | 10,9 | 11,2 |
| | (Actions et parts) | (9,2) | — | (0,2) | — | — | — | (0,7) | — | — | (0,1) | — | — | (10,2) |
| Total ... | 355,0 | 3,0 | 3,8 | 11,3 | 0,6 | 67,7 | 16,7 | ... | 3,5 | 1,9 | 0,3 | 10,9 | 474,7 | |
| Fonds des Rentés (8) | Argent à très court terme | — | ... | — | ... | ... | ... | — | ... | ... | ... | ... | ... | ... |
| | Certificats à court terme | — | — | — | ... | — | 7,4 | — | — | — | — | — | — | 7,4 |
| | Engagements en comptes courants ou d'avances | — | — | — | — | — | 0,4 | — | ... | ... | ... | ... | 0,4 | |
| | Divers | — | — | 2,8 | — | — | — | — | ... | ... | ... | ... | 0,1 | 2,9 |
| Total ... | — | ... | 2,8 | ... | ... | ... | 7,7 | — | ... | ... | ... | 0,1 | 10,6 | |
| Caisses d'épargne, sociétés hypothécaires et de capitalisation (9) | Dépôts à vue | 3,8 | ... | ... | 0,2 | 2,3 | — | — | ... | ... | 0,6 | 0,2 | ... | 7,0 |
| | Dépôts sur livrets | 148,1 | ... | — | — | — | — | — | ... | ... | ... | ... | ... | 148,1 |
| | Dépôts à terme | 1,3 | 1,0 | ... | ... | 3,7 | — | — | ... | ... | ... | 0,3 | ... | 6,4 |
| | Obligations (y compris les bons de caisse) | 11,8 | — | — | — | — | — | — | — | — | 0,2 | — | ... | 12,0 |
| | Réserves mathématiques des sociétés de capitalisation | 0,6 | — | — | — | — | — | — | — | — | — | — | — | 0,6 |
| | Divers | 5,8 | ... | ... | 0,5 | ... | 0,2 | 0,1 | ... | 0,1 | ... | ... | 2,8 | 9,5 |
| | (Actions et parts) | (1,6) | — | — | — | — | — | — | — | — | — | — | — | (1,6) |
| Total ... | 171,3 | 1,0 | ... | 0,7 | 6,0 | 0,2 | 0,1 | ... | 0,1 | 0,8 | 0,2 | 3,1 | 183,6 | |
| Organ. d'assur.-vie et accid. du travail, fonds de pension (10) | Réserves de sécurité sociale | 21,3 | — | — | — | — | — | — | — | — | — | — | — | 21,3 |
| | Réserves mathématiques | 155,7 | — | — | — | — | 14,4 | — | — | — | — | — | — | 170,2 |
| | Divers | 0,3 | ... | 0,2 | ... | 0,1 | ... | ... | ... | ... | ... | 2,0 | ... | 2,7 |
| | Total ... | 177,3 | ... | 0,2 | ... | 0,1 | 14,4 | ... | ... | ... | ... | ... | 2,0 | 194,1 |
| Organismes publics de crédit non monétaires (11) | Dépôts à vue | 2,7 | ... | ... | 0,2 | ... | 0,2 | — | ... | ... | ... | ... | ... | 3,1 |
| | Argent à très court terme | — | ... | — | ... | ... | 0,2 | ... | ... | ... | 0,1 | 0,3 | ... | 0,7 |
| | Dépôts sur livrets | 7,0 | ... | — | ... | ... | — | — | ... | ... | ... | ... | ... | 7,0 |
| | Dépôts à terme | 2,0 | 0,5 | ... | 2,9 | 1,5 | 0,3 | — | 0,5 | 0,9 | ... | ... | ... | 8,7 |
| | Engagements en comptes courants ou d'avances | ... | ... | — | ... | ... | 0,1 | — | 0,8 | ... | 0,2 | ... | ... | 1,1 |
| | Obligations accessibles à tout placeur | 78,5 | 0,3 | ... | 0,1 | 1,4 | ... | 9,8 | 0,3 | 8,4 | 20,9 | 0,2 | ... | 119,9 |
| | Obligations non accessibles à tout placeur | ... | ... | ... | ... | 0,8 | 3,5 | 0,7 | ... | 3,7 | 17,9 | ... | 1,4 | 28,0 |
| | Divers | 3,5 | ... | 10,3 | 0,1 | ... | 2,5 | ... | ... | 0,4 | ... | ... | 5,5 | 22,2 |
| | (Actions et parts) | (0,1) | (...) | (1,0) | (0,7) | (...) | (...) | (0,2) | (—) | (...) | (...) | (...) | (...) | (2,0) |
| | Total ... | 93,7 | 0,7 | 10,3 | 3,3 | 3,8 | 6,1 | 11,3 | 0,3 | 13,9 | 39,7 | 0,5 | 7,2 | 190,7 |
| Secteurs indéterminés et ajustements (12) | | — 4,2 | 2,2 | 1,3 | ... | 1,1 | 4,2 | 10,9 | 0,7 | 3,3 | 1,0 | 1,2 | — | 21,7 |
| | (13) = (1) à (12) | Total des créances | 1.018,7 | 20,0 | 48,9 | 18,6 | 37,4 | 153,6 | 491,2 | 11,6 | 196,7 | 177,7 | 195,0 | 47,0 |

Note : Les totaux ne correspondent pas nécessairement à l'addition des postes en raison des forçages.

XII - 2. — MOUVEMENT DES CREANCES ET DES DETTES EN 1964 ¹

(milliards de francs)

(Chiffres provisoires)

Source : Banque Nationale de Belgique.

| | | CREANCES PAR SECTEUR ET PAR TYPE DE CREANCE | | | | | | | | | | | Total des dettes (13) = (1) à (12) | | | |
|--|--|---|---|----------------------|--|-------------------------|-----------------|------------------------------|-------------------------|---|--|---|--|--|---------|--------|
| | | Secteurs nationaux non financiers | | | | | Etranger (6) | Intermédiaires financiers | | | | | | Secteurs indéterminés et ajustements (12) | | |
| | | Entreprises et particuliers (1) | Parastatutiques d'exploitation (2) | Etat (Trésor) (3) | Secteur public non compris ailleurs (dont pouvoirs subordonnés) (4) | Sécurité sociale (5) | | Organismes monétaires (7) | Fonds des Rentes (8) | Caisses d'épargne, sociétés hypothécaires et de capitalisation (9) | Organismes d'assurance-vie et accidents du travail, fonds de pension (10) | Organismes publics de crédit non monétaires (11) | | | | |
| | | | | | | | | | | | | | | | | |
| données non disponibles ... nihil ou inférieur à 50 millions — opération non effectuée | | (1) | (2) | (3) | (4) | (5) | (6) | (7) | (8) | (9) | (10) | (11) | (12) | | | |
| DETTES PAR SECTEUR ET PAR TYPE DE DETTE | Secteurs nationaux non financiers | Entreprises et particuliers (1) | Acceptations, effets commerciaux et promesses ... | - 0,1 | — | — | — | — | + 4,1 | — | + 1,2 | — | - 0,4 | + 2,3 | + 7,1 | |
| | | | Engagements en comptes courants ou d'avances ... | + 0,6 | — | — | — | — | + 5,4 | — | + 0,1 | — | + 0,1 | — | — | + 6,1 |
| | | | Obligations ... | + 1,5 | — | — | — | — | — | — | — | + 0,1 | — | — | — | + 1,6 |
| | | | Autres emprunts à moyen et long terme ... | + 0,8 | — | — | — | — | — | — | + 13,1 | + 4,1 | + 11,1 | — | — | + 29,1 |
| | | | Divers ... | — | + 0,3 | + 0,1 | — | + 4,6 | + 13,1 | — | - 1,1 | + 1,1 | — | — | — | + 18,0 |
| | (Actions et parts) ... | (+ 8,4) | (+ 0,5) | (...) | — | (+ 0,1) | (+ 0,1) | (...) | (—) | (+ 0,1) | (+ 0,2) | (—) | (...) | (...) | (+ 9,5) | |
| | Total ... | + 2,9 | + 0,3 | + 0,1 | — | + 4,6 | + 13,1 | + 9,5 | — | + 13,3 | + 5,3 | + 10,8 | + 2,3 | — | + 62,0 | |
| | Parastatutiques d'exploitation (2) | Argent à très court terme ... | — | — | — | — | — | + 0,2 | — | — | - 0,3 | — | — | + 0,1 | - 0,1 | |
| | | Acceptations, effets commerciaux et promesses ... | + 0,3 | — | — | — | — | + 0,1 | - 0,6 | — | — | — | - 0,1 | — | - 0,2 | |
| | | Engagements en comptes courants ou d'avances ... | — | — | — | — | — | - 0,1 | — | — | — | — | — | — | - 0,1 | |
| | | Obligations accessibles à tout placeur ... | - 0,1 | + 0,2 | — | — | — | — | - 0,1 | - 0,2 | — | - 0,1 | + 0,2 | — | — | |
| | | Obligations non accessibles à tout placeur ... | — | — | — | — | — | + 0,2 | + 1,4 | — | — | - 0,2 | — | + 0,2 | + 1,6 | |
| | Autres emprunts à moyen et long terme ... | — | — | — | — | — | - 0,2 | — | — | — | — | + 2,1 | — | + 1,9 | | |
| | Divers ... | + 1,0 | — | + 0,7 | — | — | - 0,2 | — | — | — | — | — | - 0,3 | + 1,3 | | |
| | (Actions et parts) ... | (+ 0,1) | — | (+ 0,3) | (+ 0,4) | (...) | — | (...) | (—) | (+ 0,1) | (...) | (+ 0,1) | (...) | (...) | (+ 1,0) | |
| | Total ... | + 1,3 | + 0,2 | + 0,7 | — | — | — | + 0,6 | - 0,2 | - 0,2 | - 0,3 | + 2,2 | — | — | + 4,4 | |
| | Etat (Trésor) (3) | Fonds de tiers ... | + 1,8 | — | — | - 0,4 | — | — | + 6,9 | — | — | — | — | - 1,3 | + 7,1 | |
| | | Certificats à court terme ... | — | - 0,2 | — | + 0,1 | — | - 0,8 | + 0,6 | + 1,4 | - 1,1 | — | - 2,7 | - 0,5 | - 3,2 | |
| | | Obligations accessibles à tout placeur ... | + 11,2 | — | — | — | + 0,6 | - 1,0 | + 0,9 | - 1,4 | - 1,9 | + 2,9 | - 0,4 | + 0,1 | + 10,9 | |
| | | Obligations non accessibles à tout placeur ... | — | — | — | — | — | + 2,8 | + 0,7 | — | + 1,1 | + 0,1 | - 0,7 | - 1,7 | + 2,3 | |
| Divers ... | | — | - 0,1 | — | — | + 0,7 | - 0,4 | - 0,7 | — | — | + 0,1 | - 0,2 | — | - 0,6 | | |
| Total ... | + 13,0 | - 0,3 | — | - 0,3 | + 1,3 | + 0,6 | + 8,4 | — | - 1,9 | + 3,2 | - 4,1 | - 3,4 | — | + 16,5 | | |
| Secteur public non compris ailleurs (dont pouvoirs subordonnés) (4) | Argent à très court terme ... | — | — | — | — | — | — | — | — | — | — | — | — | — | | |
| | Engagements en comptes courants ou d'avances ... | — | — | — | — | — | — | + 0,5 | — | — | — | — | — | + 0,5 | | |
| | Obligations accessibles à tout placeur ... | - 1,0 | - 0,1 | — | — | — | — | + 0,2 | + 0,2 | + 0,1 | - 0,2 | + 0,2 | — | + 0,7 | | |
| | Obligations non accessibles à tout placeur ... | — | — | — | — | — | — | + 1,1 | — | + 2,6 | - 0,5 | — | — | + 3,3 | | |
| | Autres emprunts à moyen et long terme ... | — | + 0,2 | — | — | — | — | — | — | + 0,1 | — | + 6,0 | — | + 6,4 | | |
| Divers ... | + 0,1 | — | - 0,8 | — | — | — | — | — | — | — | - 0,3 | - 0,7 | - 1,6 | | | |
| Total ... | - 0,9 | + 0,2 | - 0,8 | — | — | + 1,1 | + 0,9 | + 0,2 | + 2,7 | - 0,7 | + 5,9 | - 0,7 | — | + 7,9 | | |
| Sécurité sociale (5) | Réserves de sécurité sociale ... | + 6,3 | — | — | — | — | — | — | — | — | — | — | — | + 6,3 | | |
| | Obligations accessibles à tout placeur ... | — | — | — | — | — | — | — | — | — | — | — | — | — | | |
| | Obligations non accessibles à tout placeur ... | — | — | — | — | + 0,2 | — | - 0,5 | — | - 0,1 | + 1,6 | — | + 0,2 | + 1,5 | | |
| | Divers ... | - 0,6 | — | - 1,4 | — | + 1,0 | — | — | — | — | + 0,1 | — | + 0,3 | - 0,5 | | |
| | Total ... | + 5,7 | — | - 1,4 | — | + 1,2 | — | - 0,5 | — | - 0,1 | + 1,8 | — | + 0,5 | — | + 7,3 | |
| Etranger (6) | Argent à très court terme (francs belges) ... | — | — | — | — | — | — | + 0,1 | — | — | — | — | — | + 0,1 | | |
| | Acceptations et effets commerciaux ... | — | — | — | — | — | — | + 2,8 | — | + 0,2 | — | — | - 0,1 | + 2,9 | | |
| | Engagements en comptes courants ou d'avances ... | — | — | — | — | — | — | - 0,4 | — | — | — | — | — | - 0,4 | | |
| | Autres engagements à court terme (y compris l'encaisse-or de la B.N.B.) ... | — | — | — | — | — | — | + 17,1 | — | — | — | — | — | + 17,1 | | |
| | Obligations ... | — | — | — | — | — | — | — | — | — | - 0,1 | — | - 0,1 | - 0,2 | | |
| | Engagements des organismes internationaux de crédit au titre de la souscription de la Belgique ... | — | — | — | — | — | — | — | — | — | — | — | - 1,7 | — | | |
| | Divers ... | + 5,4 | + 0,1 | + 0,1 | — | — | — | — | — | — | + 0,3 | - 0,1 | — | + 5,8 | | |
| (Actions et parts) ... | (+ 1,4) | (...) | (...) | — | — | — | (-) | (+ 0,2) | (-) | (...) | (-) | (...) | (...) | (+ 1,6) | | |
| Total ... | + 5,4 | + 0,1 | — | — | — | — | + 21,3 | — | + 0,2 | + 0,3 | — | - 1,9 | — | + 25,3 | | |

DETTES PAR SECTEUR ET PAR TYPE DE DETTE

| | Intermédiaires financiers | | | | | | | | | | | | | |
|--|--|--------------|--------------|--------------|--------------|--------------|--------------|--------------|--------------|--------------|--------------|--------------|---------------|---------|
| | | | | | | | | | | | | | | |
| Organismes monétaires (7) | Monnaie | +19,4 | + 0,2 | - 0,3 | - 1,1 | - 0,4 | — | ... | + 1,5 | + 0,3 | ... | ... | + 19,6 | |
| | Argent à très court terme | — | ... | — | ... | ... | + 1,3 | -0,1 | ... | - 0,3 | ... | - 0,1 | + 0,8 | |
| | Engagements bruts envers l'étranger | — | — | — | — | — | +11,2 | — | — | — | — | — | + 11,2 | |
| | Dépôts en devises des résidents | - 4,0 | — | — | — | — | — | — | — | — | — | — | - 4,0 | |
| | Dépôts sur livrets des résidents | + 6,3 | — | — | — | — | — | — | — | — | — | — | + 6,3 | |
| | Dépôts à terme des résidents | + 3,7 | — | — | ... | — | — | — | — | — | — | — | + 3,7 | |
| | Engagements non rangés ailleurs | — | — | ... | — | — | — | +3,7 | ... | — | — | ... | + 3,8 | |
| | Obligations (y compris les bons de caisse) | - 0,1 | — | ... | — | — | — | — | — | — | — | — | - 0,1 | |
| | Divers | — | ... | ... | ... | ... | — | — | ... | ... | ... | + 1,3 | + 1,3 | |
| | (Actions et parts) | (+ 1,5) | — | (...) | — | — | — | — | (+0,1) | — | — | (...) | — | (+ 1,6) |
| Total ... | +25,4 | + 0,1 | - 0,2 | - 1,1 | - 0,4 | +12,5 | +3,6 | ... | + 1,3 | + 0,3 | ... | + 1,2 | + 42,7 | |
| Fonds des Rentes (8) | Argent à très court terme | — | ... | — | ... | ... | - 0,4 | -0,2 | — | - 0,2 | ... | ... | - 0,9 | |
| | Certificats à court terme | — | — | — | ... | — | ... | +0,8 | — | — | — | — | + 0,8 | |
| | Engagements en comptes courants ou d'avances | — | — | — | — | — | — | -0,2 | — | ... | ... | ... | - 0,2 | |
| | Divers | — | — | — | — | — | — | — | — | ... | ... | ... | ... | |
| Total ... | — | ... | ... | ... | ... | - 0,4 | +0,4 | — | - 0,2 | ... | ... | ... | - 0,3 | |
| Caisses d'épargne, sociétés hypothécaires et de capitalisation (9) | Dépôts à vue | - 0,1 | ... | ... | + 0,2 | + 1,5 | — | — | ... | ... | - 0,1 | ... | + 1,5 | |
| | Dépôts sur livrets | + 9,7 | ... | — | — | — | — | — | ... | ... | ... | ... | + 9,7 | |
| | Dépôts à terme | + 0,4 | ... | ... | ... | + 0,3 | — | — | ... | ... | ... | - 0,3 | + 0,4 | |
| | Obligations (y compris les bons de caisse) | + 0,7 | — | ... | ... | — | — | — | — | ... | + 0,2 | ... | + 0,9 | |
| | Réserves mathématiques des sociétés de capitali- sation | ... | — | — | — | — | — | — | — | — | — | — | ... | |
| | Divers | + 1,3 | ... | - 0,1 | + 0,5 | ... | + 0,2 | ... | ... | ... | ... | - 0,4 | + 1,5 | |
| (Actions et parts) | (+ 0,3) | — | — | — | — | — | — | — | — | — | — | (+ 0,3) | | |
| Total ... | +12,0 | ... | - 0,1 | + 0,7 | + 1,8 | + 0,2 | ... | ... | ... | + 0,2 | - 0,1 | - 0,7 | + 14,1 | |
| Organisme d'assurance-vie et associé du travail fonds de pension (10) | Réserves de sécurité sociale | + 2,8 | — | — | — | — | — | — | — | — | — | — | + 2,8 | |
| | Réserves mathématiques | +10,0 | — | — | — | — | + 2,0* | — | — | — | — | — | + 12,0 | |
| | Divers | ... | ... | + 0,2 | ... | ... | ... | ... | ... | ... | ... | + 0,5 | + 0,7 | |
| Total ... | +12,9 | ... | + 0,2 | ... | ... | + 2,0 | ... | ... | ... | ... | ... | + 0,5 | + 15,5 | |
| Organismes publics de crédit non monétaires (11) | Dépôts à vue | + 0,2 | ... | ... | ... | ... | ... | — | ... | ... | ... | ... | + 0,2 | |
| | Argent à très court terme | — | ... | — | - 0,2 | ... | - 0,2 | +0,1 | ... | ... | ... | + 0,2 | - 0,2 | |
| | Dépôts sur livrets | + 0,6 | ... | — | — | ... | — | — | ... | ... | ... | ... | + 0,6 | |
| | Dépôts à terme | - 0,3 | + 0,1 | ... | - 0,1 | + 1,5 | — | — | + 0,5 | + 0,5 | ... | ... | + 2,3 | |
| | Engagements en comptes courants ou d'avances | ... | ... | — | — | ... | — | +0,1 | — | + 0,1 | ... | - 0,1 | + 0,1 | |
| | Obligations accessibles à tout placeur | + 5,4 | ... | ... | ... | + 0,5 | ... | -0,4 | - 0,2 | - 0,3 | + 1,8 | ... | + 6,8 | |
| | Obligations non accessibles à tout placeur | + 0,5 | ... | ... | ... | + 0,1 | + 2,2 | +0,2 | ... | - 0,3 | + 1,8 | ... | + 4,2 | |
| | Divers | ... | ... | ... | ... | ... | ... | — | — | — | — | — | + 0,5 | |
| (Actions et parts) | (...) | (...) | (...) | (...) | (...) | (...) | (+0,1) | (—) | (...) | (...) | (...) | (+ 0,1) | | |
| Total ... | + 6,3 | + 0,1 | ... | - 0,4 | + 2,1 | + 2,0 | ... | - 0,2 | + 0,1 | + 4,2 | ... | + 0,4 | + 14,5 | |
| Secteurs indéterminés et ajustements (12) | | - 0,1 | + 0,1 | - 0,1 | ... | - 0,8 | - 1,6 | +0,2 | ... | + 1,5 | - 0,8 | - 0,6 | - 2,1 | |
| (12) = (1) à (11) | | | | | | | | | | | | | | |
| Total des créances | +83,9 | + 0,9 | - 1,6 | - 1,1 | + 9,8 | +29,5 | +44,4 | - 0,2 | +16,6 | +13,4 | +14,1 | - 1,8 | +207,8 | |

Note : Les totaux ne correspondent pas nécessairement à l'addition des postes en raison des forçages.

1 Pour les années 1958, 1959 et 1960, cf. le *Bulletin d'Information et de Documentation*, XXXVIII^e année, vol. I, no 2, février 1963; pour l'année 1961, cf. le même bulletin, XXXIX^e année, vol. I, no 3, mars 1964; pour l'année 1962, cf. le même bulletin, XLe année, vol. II, no 4, octobre 1965; pour l'année 1962, cf. le même bulletin, XLII^e année, vol. I, no 2, février 1967.

* Dans la balance des paiements, ce mouvement n'est pas enregistré dans les opérations en capital.

XII - 3a. — ENCOURS DES CREANCES ET DES DETTES AU 31 DECEMBRE 1963

Totaux sectoriels

(milliards de francs)

(Chiffres provisoires)

Source : Banque Nationale de Belgique.

| données non disponibles ... nihil ou inférieur à 50 millions — opération non effectuée | Entreprises et parti- culiers | Para- étatiques d'exploit- ation | Etat (Trésor) | Secteur public non compris ailleurs | Sécurité sociale | Total des secteurs nationaux non financiers | Etranger | Organismes monétaires | Fonds des Rentes | Caisses d'épargne, sociétés hypo- thécaires et de capitalisa- tion | Organismes d'assurance- vie et accidents du travail, fonds de pension | Organismes publics de crédit non monétaires | Total des inter- médiaires financiers | Secteurs indé- terminés et ajus- tements | Total des dettes |
|--|-------------------------------------|---|------------------|---|---------------------|---|----------|--------------------------|---------------------|---|---|---|--|--|--------------------------------------|
| | (1) | (2) | (3) | (4) | (5) | (6) = (1) à (5) | (7) | (8) | (9) | (10) | (11) | (12) | (13) = (8) à (12) | (14) | (15) = (6) + (7) + (13) + (14) |
| 1. Entreprises et particuliers | 26,6 | 1,4 | 1,6 | 0,1 | 13,5 | 43,2 | ... | 86,8 | — | 102,2 | 49,8 | 95,3 | 334,1 | 6,3 | 383,6 |
| 2. Paraétatiques d'exploitation | 21,3 | 0,5 | 5,1 | 0,4 | ... | 27,3 | 7,3 | 5,4 | 0,9 | 4,8 | 9,7 | 9,9 | 30,7 | 0,8 | 66,2 |
| 3. Etat (Trésor) | 109,4 | 3,9 | — | 3,0 | 2,1 | 118,4 | 54,1 | 170,6 | 7,8 | 43,0 | 41,4 | 19,6 | 282,4 | 8,4 | 463,2 |
| 4. Secteur public non compris ailleurs | 17,4 | 5,9 | 2,8 | 0,1 | ... | 26,2 | 0,5 | 4,8 | 1,0 | 10,4 | 9,7 | 51,0 | 76,9 | 3,0 | 106,5 |
| 5. Sécurité sociale | 21,2 | ... | 2,5 | ... | 3,1 | 26,8 | 0,2 | 1,1 | ... | 1,4 | 7,5 | ... | 10,0 | 3,8 | 40,9 |
| 6. Total des secteurs nationaux non financiers | 195,9 | 11,7 | 12,0 | 3,6 | 18,7 | 241,9 | 62,1 | 268,7 | 9,7 | 161,8 | 118,1 | 175,8 | 734,1 | 22,3 | 1.060,4 |
| 7. Etranger | 7,6 | 0,9 | 21,3 | ... | ... | 29,8 | — | 134,4 | 0,9 | 1,3 | 6,6 | 2,1 | 145,3 | 1,6 | 176,8 |
| 8. Organismes monétaires | 329,5 | 2,8 | 4,0 | 12,5 | 1,0 | 349,8 | 55,2 | 13,1 | ... | 2,3 | 1,6 | 0,3 | 17,3 | 9,6 | 432,0 |
| 9. Fonds des Rentes | — | ... | 2,8 | ... | ... | 2,8 | 0,4 | 7,4 | — | 0,2 | ... | ... | 7,6 | ... | 10,9 |
| 10. Caisses d'épargne, sociétés hypo- thécaires et de capitalisation | 159,4 | 1,0 | 0,1 | ... | 4,3 | 164,8 | ... | 0,1 | ... | 0,1 | 0,6 | 0,3 | 1,1 | 3,7 | 169,6 |
| 11. Organismes d'assurance-vie et acci- dents du travail, fonds de pension | 164,5 | ... | ... | ... | 0,1 | 164,6 | 12,5 | ... | ... | ... | ... | ... | ... | 1,5 | 178,6 |
| 12. Organismes publics de crédit non monétaires | 87,4 | 0,6 | 10,3 | 3,7 | 1,7 | 103,7 | 3,4 | 12,1 | 0,5 | 13,8 | 35,5 | 0,5 | 62,4 | 6,8 | 176,3 |
| 13. Total des intermédiaires financiers | 740,8 | 4,4 | 17,2 | 16,2 | 7,1 | 785,7 | 71,5 | 32,7 | 0,5 | 16,4 | 37,7 | 1,1 | 88,4 | 21,6 | 967,4 |
| 14. Secteurs indéterminés et ajus- tements | — 4,2 | 2,1 | ... | ... | 1,9 | — 0,2 | 4,2 | 10,6 | 0,6 | 1,8 | 1,8 | 1,8 | 16,6 | — | 20,7 |
| 15. Total des créances | 940,0 | 19,2 | 50,6 | 19,8 | 27,6 | 1.057,2 | 137,7 | 446,3 | 11,8 | 181,4 | 164,3 | 180,9 | 984,7 | 45,6 | 2.225,3 |
| 16. Solde des créances et des dettes | + 556,4 | — 47,0 | — 412,6 | — 86,7 | — 13,3 | — 3,2 | — 39,1 | + 14,3 | + 0,9 | + 11,8 | — 14,3 | + 4,6 | + 17,3 | + 24,9 | — |

XII - 3b. — ENCOURS DES CREANCES ET DES DETTES AU 31 DECEMBRE 1964

Totaux sectoriels

(milliards de francs)

(Chiffres provisoires)

Source : Banque Nationale de Belgique.

| données non disponibles ... nihil ou inférieur à 50 millions — opération non effectuée | Entreprises et parti- culiers | Para- étatiques d'exploit- ation | Etat (Trésor) | Secteur public non compris ailleurs | Sécurité sociale | Total des secteurs nationaux non financiers | Etranger | Organismes monétaires | Fonds des Rentes | Caisses d'épargne, sociétés hypo- thécaires et de capitali- sation | Organismes d'assurance- vie et accidents du travail, fonds de pension | Organismes publics de crédit non monétaires | Total des inter- médiaires financiers | Secteurs indé- terminés et ajus- tements | Total des dettes |
|--|-------------------------------------|---|------------------|---|---------------------|---|----------|--------------------------|---------------------|---|---|---|--|--|--------------------------------------|
| | (1) | (2) | (3) | (4) | (5) | (6) = (1) à (5) | (7) | (8) | (9) | (10) | (11) | (12) | (13) = (8) à (12) | (14) | (15) = (6) + (7) + (13) + (14) |
| 1. Entreprises et particuliers | 29,5 | 1,7 | 1,7 | 0,1 | 18,1 | 51,1 | ... | 96,8 | — | 114,3 | 55,1 | 106,1 | 372,3 | 8,0 | 431,3 |
| 2. Paraétatiques d'exploitation | 22,6 | 0,8 | 5,9 | 0,4 | ... | 29,7 | 7,4 | 6,0 | 0,8 | 4,5 | 9,4 | 12,1 | 32,8 | 0,8 | 70,7 |
| 3. Etat (Trésor) | 122,4 | 3,7 | — | 2,6 | 3,3 | 132,0 | 51,7 | 179,7 | 7,8 | 41,1 | 44,5 | 15,6 | 288,7 | 7,0 | 479,5 |
| 4. Secteur public non compris ailleurs | 16,5 | 6,1 | 2,0 | 0,1 | ... | 24,7 | 1,6 | 5,7 | 1,2 | 13,1 | 9,0 | 57,0 | 86,0 | 2,3 | 114,5 |
| 5. Sécurité sociale | 26,9 | ... | 1,1 | ... | 4,3 | 32,3 | 0,3 | 0,6 | ... | 1,3 | 9,3 | ... | 11,2 | 4,3 | 48,2 |
| 6. Total des secteurs nationaux non financiers | 217,9 | 12,3 | 10,7 | 3,2 | 25,7 | 269,8 | 61,0 | 288,8 | 9,8 | 174,3 | 127,3 | 190,8 | 791,0 | 22,4 | 1.144,2 |
| 7. Etranger | 7,8 | 0,9 | 19,7 | ... | ... | 28,4 | — | 155,7 | 0,9 | 1,5 | 6,9 | 2,1 | 167,1 | 1,3 | 196,8 |
| 8. Organismes monétaires | 355,0 | 3,0 | 3,8 | 11,3 | 0,6 | 373,7 | 67,7 | 16,7 | ... | 3,5 | 1,9 | 0,3 | 22,4 | 10,9 | 474,7 |
| 9. Fonds des Rentes | — | ... | 2,8 | ... | ... | 2,8 | ... | 7,7 | — | ... | ... | ... | 7,7 | 0,1 | 10,6 |
| 10. Caisses d'épargne, sociétés hypo- thécaires et de capitalisation | 171,3 | 1,0 | ... | 0,7 | 6,0 | 179,0 | 0,2 | 0,1 | ... | 0,1 | 0,8 | 0,2 | 1,2 | 3,1 | 183,6 |
| 11. Organismes d'assurance-vie et aci- dents du travail, fonds de pension | 177,3 | ... | 0,2 | ... | 0,1 | 177,6 | 14,4 | ... | ... | ... | ... | ... | ... | 2,0 | 194,1 |
| 12. Organismes publics de crédit non monétaires | 93,7 | 0,7 | 10,3 | 3,3 | 3,8 | 111,8 | 6,1 | 11,3 | 0,3 | 13,9 | 39,7 | 0,5 | 65,7 | 7,2 | 190,7 |
| 13. Total des intermédiaires financiers | 797,3 | 4,7 | 17,1 | 15,3 | 10,5 | 844,9 | 88,4 | 35,8 | 0,3 | 17,5 | 42,4 | 1,0 | 97,0 | 23,3 | 1.053,7 |
| 14. Secteurs indéterminés et ajus- tements | — 4,2 | 2,2 | 1,3 | ... | 1,1 | 0,4 | 4,2 | 10,9 | 0,7 | 3,3 | 1,0 | 1,2 | 17,1 | — | 21,7 |
| 15. Total des créances | 1.018,7 | 20,0 | 48,9 | 18,6 | 37,4 | 1.143,6 | 153,6 | 491,2 | 11,6 | 196,7 | 177,7 | 195,0 | 1.072,2 | 47,0 | 2.416,4 |
| 16. Solde des créances et des dettes . | + 587,4 | — 50,7 | — 430,6 | — 95,9 | — 10,8 | — 0,6 | — 43,2 | + 16,5 | + 1,0 | + 13,1 | — 16,4 | + 4,3 | + 18,5 | + 25,3 | — |

XII - 4. — MOUVEMENT DES CREANCES ET DES DETTES EN 1964

Totaux sectoriels

(milliards de francs)

(Chiffres provisoires)

Source : Banque Nationale de Belgique.

| ——— données non disponibles ... nihil ou inférieur à 50 millions — opération non effectuée | Entreprises et parti- culiers | Para- étatiques d'exploita- tion | Etat (Trésor) | Secteur public non compris ailleurs | Sécurité sociale | Total des secteurs nationaux non financiers | Etranger | Organismes monétaires | Fonds des Rentes | Caisses d'épargne, sociétés hypo- thécaires et de capitalisa- tion | Organismes d'assurance- vie et accidents du travail, fonds de pension | Organismes publics de crédit non monétaires | Total des inter- médiaires financiers | Secteurs indé- terminés et ajus- tements | Total des dettes |
|--|-------------------------------------|---|------------------|---|---------------------|---|----------|--------------------------|---------------------|---|---|---|--|--|--------------------------------------|
| | (1) | (2) | (3) | (4) | (5) | (6) = (1) à (5) | (7) | (8) | (9) | (10) | (11) | (12) | (13) = (8) à (12) | (14) | (15) = (6) + (7) + (13) + (14) |
| 1. Entreprises et particuliers | + 2,9 | + 0,3 | + 0,1 | ... | + 4,6 | + 7,9 | + 13,1 | + 9,5 | — | + 13,3 | + 5,3 | + 10,8 | + 38,9 | + 2,3 | + 62,0 |
| 2. Paraétatiques d'exploitaton | + 1,3 | + 0,2 | + 0,7 | ... | ... | + 2,2 | ... | + 0,6 | - 0,2 | - 0,2 | - 0,3 | + 2,2 | + 2,1 | ... | + 4,4 |
| 3. Etat (Trésor) | + 13,0 | - 0,3 | — | - 0,3 | + 1,3 | + 13,7 | + 0,6 | + 8,4 | ... | - 1,9 | + 3,2 | - 4,1 | + 5,6 | - 3,4 | + 16,5 |
| 4. Secteur public non compris ailleurs | - 0,9 | + 0,2 | - 0,8 | ... | ... | - 1,5 | + 1,1 | + 0,9 | + 0,2 | + 2,7 | - 0,7 | + 5,9 | + 9,0 | - 0,7 | + 7,9 |
| 5. Sécurité sociale | + 5,7 | ... | - 1,4 | ... | + 1,2 | + 5,5 | ... | - 0,5 | ... | - 0,1 | + 1,8 | ... | + 1,2 | + 0,5 | + 7,3 |
| 6. Total des secteurs nationaux non financiers | + 22,0 | + 0,4 | - 1,4 | - 0,3 | + 7,1 | + 27,8 | + 14,8 | + 18,9 | ... | + 13,8 | + 9,3 | + 14,8 | + 56,8 | - 1,3 | + 98,1 |
| 7. Etranger | + 5,4 | + 0,1 | ... | ... | ... | + 5,5 | — | + 21,3 | ... | + 0,2 | + 0,3 | ... | + 21,8 | - 1,9 | + 25,3 |
| 8. Organismes monétaires | + 25,4 | + 0,1 | - 0,2 | - 1,1 | - 0,4 | + 23,8 | + 12,5 | + 3,6 | ... | + 1,3 | + 0,3 | ... | + 5,2 | + 1,2 | + 42,7 |
| 9. Fonds des Rentes | — | ... | ... | ... | ... | ... | - 0,4 | + 0,4 | — | - 0,2 | ... | ... | + 0,2 | ... | - 0,3 |
| 10. Caisses d'épargne, sociétés hypo- thécaires et de capitalisaton | + 12,0 | ... | - 0,1 | + 0,7 | + 1,8 | + 14,4 | + 0,2 | ... | ... | ... | + 0,2 | - 0,1 | + 0,1 | - 0,7 | + 14,1 |
| 11. Organismes d'assurance-vie et acci- dents du travail, fonds de pension | + 12,9 | ... | + 0,2 | ... | ... | + 13,1 | + 2,0 | ... | ... | ... | ... | ... | ... | + 0,5 | + 15,5 |
| 12. Organismes publics de crédit non monétaires | + 6,3 | + 0,1 | ... | - 0,4 | + 2,1 | + 8,1 | + 2,0 | ... | - 0,2 | + 0,1 | + 4,2 | ... | + 4,1 | + 0,4 | + 14,5 |
| 13. Total des intermédiaires financiers | + 56,6 | + 0,2 | - 0,1 | - 0,8 | + 3,5 | + 59,4 | + 16,3 | + 4,0 | - 0,2 | + 1,2 | + 4,7 | - 0,1 | + 9,4 | + 1,4 | + 86,5 |
| 14. Secteurs indéterminés et ajus- tements | - 0,1 | + 0,1 | - 0,1 | ... | - 0,8 | - 0,9 | - 1,6 | + 0,2 | ... | + 1,5 | - 0,8 | - 0,6 | - 0,1 | — | - 2,1 |
| 15. Total des créances | + 83,9 | + 0,9 | - 1,6 | - 1,1 | + 9,8 | + 91,9 | + 29,5 | + 44,4 | - 0,2 | + 16,6 | + 13,4 | + 14,1 | + 88,2 | - 1,8 | + 207,8 |
| 16. Solde des créances et des dettes | + 21,9 | - 3,5 | - 18,1 | - 9,0 | + 2,5 | - 6,2 | + 4,2 | + 1,7 | + 0,1 | + 2,5 | - 2,1 | - 0,4 | + 1,7 | + 0,3 | — |

XIII. — ORGANISMES MONETAIRES

1. — BILANS INTEGRES DES ORGANISMES MONETAIRES

(milliards de francs)

| Fin de période | Stock monétaire | Liquidités quasi monétaires | | | Total du stock monétaire et des liquidités quasi monétaires (5) = (1) à (4) | Avoirs extérieurs nets | Créances sur les pouvoirs publics | | Crédits d'escompte, d'avances et d'accep- tations aux entreprises et particuliers | | Créances et engagements sur et envers des intermédiaires financiers non monétaires | | Emprunts obliga- taires des banques de dépôts | Divers 3 |
|-------------------------|--------------------|---|----------------------|------------------------------|---|------------------------------|--------------------------------------|--|--|---|---|---|---|----------|
| | | Détenues par les entreprises et particuliers | | Détenues par le Trésor | | | Créances sur l'Etat | Créances sur les autres pouvoirs publics 2 | Financés par les organismes monétaires | Pour mémoire : Financés par et hors des orga- nismes monétaires | Sur et envers le Fonds des Rentes | Sur et envers d'autres inter- médiaires | | |
| | | Dépôts en francs belges 1 | Dépôts en devises | | | | | | | | | | | |
| (1) | (2) | (3) | (4) | (6) | (7) | (8) | (9) | (10) | (11) | (12) | (13) | (14) | | |
| 1961 Juin | 226,8 | 38,0 | 7,9 | 0,1 | 272,8 ⁴ | 68,2 | 149,3 | 4,7 | 54,1 | 67,3 | 4,1 | 6,1 | - 8,2 | - 5,5 |
| Septembre | 228,6 | 41,1 | 8,4 | ... | 278,1 ⁴ | 70,9 | 154,3 | 4,2 | 54,6 | 69,7 | 3,4 | 6,3 | - 8,4 | - 7,2 |
| Décembre | 237,4 | 43,6 | 8,0 | ... | 289,0 | 77,8 | 147,4 | 6,1 | 61,2 | 75,2 | 5,2 | 6,8 | - 8,6 | - 6,9 |
| 1962 Mars | 236,3 | 47,5 | 8,2 | 0,1 | 292,1 | 84,6 | 147,3 | 5,6 | 61,7 | 73,9 | 3,2 | 7,0 | - 9,1 | - 8,2 |
| Juin | 245,0 | 47,9 | 7,9 | ... | 300,8 | 82,4 | 151,9 | 5,5 | 63,5 | 77,8 | 4,4 | 8,9 | - 9,8 | - 6,0 |
| Septembre | 246,7 | 50,4 | 8,0 | ... | 305,1 | 80,9 | 154,8 | 6,6 | 66,8 | 78,6 | 5,8 | 9,0 | -10,4 | - 8,4 |
| Décembre | 254,5 | 48,5 | 7,4 | ... | 310,4 | 80,5 | 149,0 | 7,7 | 72,9 | 86,7 | 7,0 | 10,1 | -11,1 | - 5,7 |
| 1963 Mars | 262,6 | 50,7 | 7,4 | 0,1 | 320,8 | 83,8 | 159,8 | 6,0 | 74,5 | 88,6 | 7,2 | 10,3 | -11,1 | - 9,7 |
| Juin ⁵ | 273,2 | 51,3 | 8,2 | 0,1 | 332,8 | 84,4 | 164,5 | 6,4 | 78,7 | 92,5 | 7,5 | 10,2 | -11,2 | - 7,7 |
| <i>Nouvelle série 5</i> | | | | | | | | | | | | | | |
| Juin | 270,9 | 51,3 | 8,2 | 0,1 | 330,5 | 83,2 | 167,0 | 5,0 | 76,9 | 86,8 | 7,5 | 10,0 | -11,2 | - 7,9 |
| Septembre | 266,8 | 53,1 | 8,4 | ... | 328,3 | 80,7 | 165,8 | 5,1 | 79,9 | 89,7 | 6,9 | 10,6 | -11,3 | - 9,4 |
| Décembre | 277,8 | 55,1 | 9,1 | ... | 342,0 | 79,2 | 170,6 | 5,8 | 88,8 | 97,5 | 7,4 | 11,5 | -11,4 | - 9,9 |
| 1964 Mars | 273,3 | 58,3 | 10,1 | ... | 341,7 | 78,3 | 174,0 | 4,8 | 88,4 | 101,3 | 7,0 | 10,6 | -11,2 | -10,2 |
| Juin | 285,6 | 58,3 | 8,1 | ... | 352,0 | 79,4 | 177,8 | 5,2 | 92,2 | 104,3 | 8,9 | 10,0 | -11,3 | -10,2 |
| Septembre | 283,8 | 64,1 | 5,0 | ... | 352,9 | 81,0 | 175,9 | 5,0 | 94,3 | 105,4 | 7,8 | 11,2 | -11,3 | -11,0 |
| Décembre | 297,4 | 65,1 | 5,2 | ... | 367,7 | 88,0 | 179,7 | 6,3 | 98,2 | 108,5 | 7,8 | 11,1 | -11,4 | -12,0 |
| 1965 Mars | 292,9 | 70,6 | 4,5 | ... | 368,0 | 87,0 | 178,7 | 7,3 | 98,5 | 108,8 | 6,8 | 12,9 | -11,3 | -11,9 |
| Juin | 309,5 | 71,1 | 5,1 | ... | 385,7 | 92,4 | 185,5 | 7,6 | 102,4 | 113,4 | 7,1 | 12,1 | -11,3 | -10,1 |
| Septembre | 306,4 | 74,8 | 3,9 | ... | 385,1 | 90,4 | 189,0 | 7,0 | 106,9 | 116,5 | 4,2 | 11,8 | -11,3 | -12,9 |
| Décembre | 318,6 | 77,4 | 4,4 | ... | 400,4 | 94,8 | 191,9 | 8,6 | 112,5 | 124,5 | 4,7 | 12,6 | -11,4 | -13,3 |
| 1966 Mars | 314,6 | 82,4 | 4,2 | ... | 401,2 | 93,7 | 191,3 | 8,3 | 114,0 | 126,8 | 7,2 | 12,4 | -11,5 | -14,2 |
| Juin | 329,3 | 81,1 | 4,9 | ... | 415,3 | 93,4 | 197,4 | 9,5 | 119,0 | 130,8 | 8,8 | 13,4 | -11,5 | -14,7 |
| Septembre | 322,4 | 86,4 | 5,1 | ... | 413,9 | 89,5 | 195,6 | 10,5 | 125,2 | 135,5 | 5,1 | 15,2 | -11,7 | -15,5 |
| Décembre | 339,7 | 89,0 | 5,7 | ... | 434,4 | 89,2 | 203,9 | 12,0 | 134,9 | 144,5 | 4,6 | 15,7 | -12,0 | -13,9 |
| 1967 Mars | 326,5 | 97,6 | 6,0 | ... | 430,1 | 90,8 | 200,5 | 8,5 | 136,4 | 149,3 | 5,0 | 15,3 | -12,4 | -14,0 |
| Juin | 347,6 | 98,9 | 7,5 | ... | 454,0 | 93,0 | 207,9 | 11,1 | 140,5 | 155,8 | 8,6 | 17,7 | -12,6 | -12,2 |
| Septembre | 343,5 | 105,7 | 6,9 | ... | 456,1 | p 91,2 | p 214,9 | p 11,5 | 145,5 | 158,7 | 3,8 | p 18,7 | -13,1 | p -16,4 |

¹ Ces dépôts comprennent les dépôts à terme et les dépôts reçus en carnets ou livrets.

² Y compris les créances sur les fonds de pension.

³ Cette rubrique comprend principalement le solde des opérations autres qu'à court terme du Fonds monétaire, des créances et engagements non rangés ailleurs sur et envers des nationaux, les comptes pour balance, les écarts entre les immobilisations et participations d'une part et les fonds propres de l'autre. Elle comprend, en outre, jusqu'au 30 juin 1963 (ancienne série), le solde des opérations autres qu'à court terme de la C.N.C.P.

⁴ En principe les dépôts des résidents congolais dans les banques belges ne devraient pas être compris dans le stock monétaire et les liquidités quasi monétaires. L'application de ce principe se heurte cependant à des difficultés d'ordre statistique. C'est ainsi que jusqu'à la fin de juillet 1960, les dépôts des résidents congolais non bancaires dans les banques belges étaient englobés dans le stock monétaire et les liquidités quasi monétaires; ils en ont été exclus à concurrence d'un montant de 0,2 milliard en août et d'un montant supplémentaire de 0,7 milliard en septembre, mais ces montants y ont été ensuite partiellement réenglobés, soit à concurrence d'un montant de 0,3 milliard en novembre-décembre 1960, et de montants supplémentaires de 0,2 milliard en janvier-février 1961, 0,1 milliard en septembre 1961 et 0,2 milliard en octobre 1961.

⁵ Pour la justification des écarts entre la nouvelle et l'ancienne série, le lecteur voudra bien se reporter à la section 2 de l'article « Chapitre XII, Créances et dettes dans l'économie belge et XIII, Organismes monétaires de la partie statistique » inséré dans le *Bulletin d'Information et de Documentation* (B.N.B.) : XLII^e année, vol. I, no 1, janvier 1967.

N. B. : — Pour la méthode d'élaboration : voir *Bulletin d'Information et de Documentation*, XXIV^e année, vol. II, no 6, décembre 1949 — XXX^e année, vol. II, no 5, novembre 1955 — XXXIII^e année, vol. II, no 5, novembre 1958 — XLII^e année, vol. I, no 1, janvier 1967, vol. II, no 3, septembre 1967.

— Pour le détail du « Stock monétaire », voir le tableau 4 du chapitre XIII.

— Pour le détail des « Avoirs extérieurs nets », voir le tableau 5 du chapitre XIII.

XIII - 2. — BILANS DE LA BANQUE NATIONALE DE BELGIQUE, DES ORGANISMES PUBLICS MONETAIRES ET DES BANQUES DE DEPOTS

a) - Banque Nationale de Belgique — Actif — Chiffres trimestriels

(milliards de francs)

| | 31-12-62 | 31-3-63 | 30-6-63 | 30-9-63 | 31-12-63 | 31-3-64 | 30-6-64 | 30-9-64 | 31-12-64 | 31-3-65 | 30-6-65 | 30-9-65 | 31-12-65 | 31-3-66 | 30-6-66 | 30-9-66 | 31-12-66 | 31-3-67 | 30-6-67 | 30-9-67 | |
|--|--------------|--------------|--------------|--------------|--------------|--------------|--------------|--------------|--------------|--------------|-------------------|--------------|--------------|--------------|--------------|--------------|--------------|--------------|--------------|--------------|--|
| A. Créances sur l'étranger : | | | | | | | | | | | | | | | | | | | | | |
| 1. Or | 68,3 | 68,6 | 68,6 | 68,4 | 68,6 | 68,8 | 69,6 | 69,7 | 72,5 | 74,2 | 78,1 ⁴ | 77,7 | 77,9 | 77,8 | 77,8 | 76,3 | 76,2 | 76,2 | 76,0 | 75,7 | |
| 2. F.M.I. — Participation | 6,7 | 6,7 | 6,5 | 7,0 | 7,1 | 8,2 | 8,2 | 8,2 | 8,7 | 9,0 | 10,0 | 12,2 | 12,2 | 12,9 | 14,0 | 15,2 | 15,2 | 15,2 | 15,2 | 15,3 | |
| — Prêts | — | — | — | — | — | — | — | — | 1,5 | 1,5 | 3,4 | 3,4 | 3,4 | 3,4 | 3,4 | 3,4 | 3,4 | 3,4 | 1,9 | 1,9 | |
| 3. Obligations | 0,1 | 0,1 | 0,1 | 0,1 | 0,1 | 0,1 | 0,1 | 0,1 | 0,1 | 0,1 | 0,1 | 0,1 | 0,1 | 0,1 | 0,1 | 0,1 | 0,1 | 0,1 | 0,1 | 0,1 | |
| 4. Accept. en francs belges représ. d'export. | 3,8 | 3,0 | 3,1 | 3,8 | 4,1 | 3,0 | 4,7 | 4,4 | 4,3 | 1,8 | 6,2 | 2,7 | 6,7 | 4,9 | 7,3 | 6,1 | 7,6 | 6,9 | 6,8 | 2,7 | |
| 5. Créances sur l'U.E.P. ² | 0,3 | 0,2 | 0,2 | 0,1 | 0,1 | 0,1 | 0,1 | 0,1 | 0,1 | ... | ... | ... | ... | ... | ... | ... | ... | ... | ... | ... | |
| 6. Autres : | | | | | | | | | | | | | | | | | | | | | |
| a) en monnaies étrangères ³ | 12,8 | 17,8 | 19,5 | 19,6 | 21,5 | 20,9 | 19,8 | 22,0 | 27,0 | 25,9 | 21,9 | 23,2 | 21,9 | 20,0 | 19,7 | 20,0 | 21,4 | 21,3 | 29,9 | 34,9 | |
| b) en francs belges ³ | ... | ... | 1,5 | 1,5 | 1,5 | 1,5 | 1,5 | 1,5 | 1,5 | 1,5 | 1,5 | 1,5 | 1,5 | 1,5 | 1,5 | 1,5 | 1,5 | 1,7 | ... | 0,1 | |
| 7. Ajustement statistique | — | — | — | — | — | — | — | — | — | — | — | — | — | — | — | — | — | — | — | — | |
| Total des créances sur l'étranger ... | 92,0 | 96,4 | 99,5 | 100,5 | 103,0 | 102,6 | 104,0 | 106,0 | 115,7 | 114,0 | 121,2 | 120,8 | 123,7 | 120,6 | 123,8 | 122,6 | 125,4 | 124,8 | 129,9 | 130,7 | |
| B. Créances sur le secteur intérieur monétaire : | | | | | | | | | | | | | | | | | | | | | |
| 1. Pièces et billets | 0,3 | 0,4 | 0,3 | 0,4 | 0,2 | 0,3 | 0,3 | 0,3 | 0,4 | 0,6 | 0,5 | 0,5 | 0,4 | 0,6 | 0,4 | 0,4 | 0,3 | 0,4 | 0,2 | 0,5 | |
| 2. Autres : | | | | | | | | | | | | | | | | | | | | | |
| a) sur la Banque Nationale de Belgique .. | — | — | — | — | — | — | — | — | — | — | — | — | — | — | — | — | — | — | — | — | |
| b) sur les organismes publics | ... | 0,1 | 0,1 | ... | ... | ... | ... | ... | ... | ... | ... | ... | ... | 0,2 | ... | 0,6 | ... | ... | ... | ... | |
| c) sur les banques de dépôts | 1,3 | 0,3 | 0,2 | 1,5 | 0,3 | ... | ... | ... | 0,2 | ... | ... | ... | ... | 0,5 | ... | 0,5 | ... | ... | ... | ... | |
| C. Créances sur le secteur intérieur non monétaire : | | | | | | | | | | | | | | | | | | | | | |
| 1. Sur l'Etat : | | | | | | | | | | | | | | | | | | | | | |
| a) à un an au plus | 5,2 | 8,8 | 9,9 | 8,2 | 9,3 | 9,6 | 9,8 | 10,0 | 9,8 | 9,9 | 10,0 | 9,9 | 9,0 | 10,0 | 9,3 | 10,0 | 9,6 | 9,9 | 10,0 | 8,8 | |
| b) à plus d'un an : | | | | | | | | | | | | | | | | | | | | | |
| — obligations accessibles à tout placeur .. | 2,3 | 2,3 | 2,3 | 2,3 | 2,3 | 2,3 | 2,4 | 2,4 | 2,4 | 2,5 | 2,4 | 2,5 | 2,5 | 2,7 | 2,7 | 2,6 | 2,7 | 2,7 | 2,7 | 2,7 | |
| — autres | 34,0 | 34,0 | 34,0 | 34,0 | 34,0 | 34,0 | 34,0 | 34,0 | 34,0 | 34,0 | 34,0 | 34,0 | 34,0 | 34,0 | 34,0 | 34,0 | 34,0 | 34,0 | 34,0 | 34,0 | |
| 2. Sur les pouvoirs publics subordonnés et les paraétatiques administratifs : | | | | | | | | | | | | | | | | | | | | | |
| a) à un an au plus | — | — | — | — | — | — | — | — | — | — | — | — | — | — | — | — | — | — | — | — | |
| b) à plus d'un an : | | | | | | | | | | | | | | | | | | | | | |
| — obligations accessibles à tout placeur .. | 0,2 | 0,2 | 0,2 | 0,2 | 0,2 | 0,3 | 0,3 | 0,3 | 0,3 | 0,4 | 0,3 | 0,4 | 0,4 | 0,4 | 0,4 | 0,4 | 0,4 | 0,5 | 0,5 | 0,5 | |
| — autres | — | — | — | — | — | — | — | — | — | — | — | — | — | — | — | — | — | — | — | — | |
| 3. Sur les entreprises, les particuliers et les paraétatiques d'exploitation : | | | | | | | | | | | | | | | | | | | | | |
| a) acceptations bancaires | 2,7 | 0,1 | ... | 0,4 | 1,7 | ... | 0,9 | 0,6 | 0,1 | ... | 0,2 | ... | 2,7 | 0,2 | 1,7 | 1,7 | 4,0 | 0,8 | 0,2 | ... | |
| b) effets commerciaux | 3,6 | 2,4 | 2,5 | 1,5 | 3,5 | 3,0 | 3,3 | 2,8 | 2,6 | 2,4 | 2,1 | 2,1 | 2,9 | 2,4 | 2,8 | 3,1 | 3,9 | 2,3 | 2,4 | 2,4 | |
| c) avances | ... | ... | ... | 0,1 | ... | ... | ... | ... | ... | ... | ... | ... | ... | ... | ... | ... | ... | ... | ... | ... | |
| d) obligations : | | | | | | | | | | | | | | | | | | | | | |
| — accessibles à tout placeur | ... | ... | ... | ... | ... | ... | ... | ... | ... | ... | ... | ... | ... | ... | ... | ... | ... | ... | ... | 0,1 | |
| — autres | — | — | — | — | — | — | — | — | — | — | — | — | — | — | — | — | — | — | — | — | |
| 4. Sur le Fonds des Rentes : à un an au plus | 0,6 | 1,0 | ... | 0,6 | 0,6 | 1,1 | 2,5 | 1,5 | 0,4 | ... | ... | ... | ... | 0,8 | 2,9 | 0,7 | 0,3 | — | — | — | |
| 5. Sur les paraétatiques de crédit : | | | | | | | | | | | | | | | | | | | | | |
| a) à un an au plus | 0,6 | 0,3 | ... | 0,2 | 0,8 | ... | ... | 1,8 | ... | 2,0 | 0,5 | 0,3 | ... | 0,2 | ... | 0,8 | ... | ... | 1,4 | 2,0 | |
| b) à plus d'un an : | | | | | | | | | | | | | | | | | | | | | |
| — obligations accessibles à tout placeur .. | ... | ... | ... | ... | ... | ... | ... | ... | ... | ... | ... | ... | ... | ... | ... | ... | ... | ... | ... | ... | |
| — autres | — | — | — | — | — | — | — | — | — | — | — | — | — | — | — | — | — | — | — | — | |
| D. Autres | 19,9 | 28,2 | 33,4 | 34,4 | 36,4 | 35,4 | 36,6 | 38,7 | 40,2 | 38,3 | 39,8 | 37,0 | 36,2 | 36,2 | 34,7 | 35,6 | 38,4 | 36,8 | 53,6 | 54,3 | |
| TOTAL DE L'ACTIF ... | 162,7 | 174,5 | 182,4 | 184,3 | 192,3 | 188,6 | 194,1 | 198,4 | 206,1 | 204,1 | 211,0 | 207,5 | 211,8 | 208,8 | 212,7 | 213,0 | 219,0 | 212,2 | 235,0 | 235,9 | |

1 Bons spéciaux du Trésor belge (loi du 4-1-1963. Convention du 1-2-1963).

2 Créances bilatérales sur les pays débiteurs lors de la liquidation de l'U.E.P.

3 Pour les dates antérieures au 30 juin 1963, les montants repris sous la rubrique « 6a) en monnaies étrangères » se rapportent uniquement aux monnaies étrangères convertibles tandis que ceux repris sous la rubrique « 6b) en francs belges » se rapportent non seulement aux francs belges mais encore aux monnaies étrangères non convertibles. Ces dernières ne représentent que de faibles montants.

4 Y compris 1 milliard d'or en compte auprès d'un correspondant étranger.

a) - Banque Nationale de Belgique — Passif — Chiffres trimestriels

(milliards de francs)

| | 31-12-62 | 31-3-63 | 30-6-63 | 30-9-63 | 31-12-63 | 31-3-64 | 30-6-64 | 30-9-64 | 31-12-64 | 31-3-65 | 30-6-65 | 30-9-65 | 31-12-65 | 31-3-66 | 30-6-66 | 30-9-66 | 31-12-66 | 31-3-67 | 30-6-67 | 30-9-67 |
|---|--------------|--------------|--------------|--------------|--------------|--------------|--------------|--------------|--------------|--------------|--------------|--------------|--------------|--------------|--------------|--------------|--------------|--------------|--------------|--------------|
| <i>A. Engagements envers l'étranger :</i> | | | | | | | | | | | | | | | | | | | | |
| 1. Envers le F.M.I. | 0,2 | 0,2 | 0,2 | 0,2 | 0,2 | 0,2 | 0,2 | 0,2 | 0,2 | 0,2 | 0,2 | 0,2 | 0,2 | 0,2 | 0,2 | 0,2 | 0,2 | 0,2 | 0,2 | 0,2 |
| 2. Envers l'U.E.P. | — | — | — | — | — | — | — | — | — | — | — | — | — | — | — | — | — | — | — | — |
| 3. Autres : | | | | | | | | | | | | | | | | | | | | |
| a) en monnaies étrangères | ... | ... | ... | ... | ... | ... | ... | ... | ... | ... | ... | ... | ... | ... | ... | ... | ... | ... | ... | ... |
| b) en francs belges ¹ | 0,8 | 0,8 | 0,6 | 0,8 | 0,6 | 0,6 | 0,6 | 0,6 | 0,7 | 0,5 | 0,6 | 0,7 | 0,7 | 0,7 | 0,6 | 0,6 | 0,7 | 0,6 | 0,4 | 0,5 |
| 4. Ajustement statistique | — | — | — | — | — | — | — | — | — | — | — | — | — | — | — | — | — | — | — | — |
| Total des engagements envers l'étranger | 1,0 | 1,0 | 0,8 | 1,0 | 0,8 | 0,8 | 0,8 | 0,8 | 0,9 | 0,7 | 0,8 | 0,9 | 0,9 | 0,9 | 0,8 | 0,8 | 0,9 | 0,8 | 0,6 | 0,7 |
| <i>B. Engagements envers le secteur intérieur monétaire :</i> | | | | | | | | | | | | | | | | | | | | |
| 1. Pièces et billets ² | 2,6 | 2,5 | 2,5 | 2,6 | 2,8 | 3,2 | 3,0 | 2,9 | 3,0 | 3,1 | 3,3 | 3,3 | 3,5 | 3,6 | 3,8 | 3,3 | 3,5 | 3,5 | 3,8 | 3,6 |
| 2. Autres : | | | | | | | | | | | | | | | | | | | | |
| a) envers la Banque Nationale de Belgique | — | — | — | — | — | — | — | — | — | — | — | — | — | — | — | — | — | — | — | — |
| b) envers les organismes publics | ... | ... | ... | ... | ... | ... | ... | ... | ... | ... | ... | ... | ... | ... | ... | ... | ... | ... | ... | ... |
| c) envers les banques de dépôts : | | | | | | | | | | | | | | | | | | | | |
| — réserve monétaire | — | — | — | — | — | — | — | 1,2 | 1,2 | 1,3 | 1,4 | — | — | — | — | — | — | — | — | — |
| — autres | 1,6 | 2,2 | 0,1 | 0,1 | 2,3 | 1,4 | 0,1 | 0,1 | 0,7 | 2,1 | 0,1 | 0,1 | 1,4 | 1,7 | 0,1 | 0,1 | 1,3 | 2,1 | 0,1 | 0,2 |
| <i>C. Engagements envers le secteur intérieur non monétaire :</i> | | | | | | | | | | | | | | | | | | | | |
| 1. Monnaie fiduciaire ³ | 135,9 | 138,0 | 143,8 | 144,2 | 147,7 | 145,4 | 150,9 | 152,1 | 157,3 | 155,1 | 162,5 | 162,7 | 166,8 | 163,4 | 171,0 | 170,0 | 171,8 | 166,5 | 176,0 | 172,4 |
| 2. Monnaie scripturale : | | | | | | | | | | | | | | | | | | | | |
| a) détenue par les entreprises et particuliers ⁴ | 0,5 | 0,3 | 0,3 | 0,3 | 0,5 | 0,5 | 0,4 | 0,4 | 0,6 | 0,5 | 0,3 | 0,4 | 0,4 | 0,4 | 0,3 | 0,3 | 0,5 | 0,3 | 0,3 | 0,3 |
| b) détenue par les pouvoirs publics | — | — | — | — | — | — | — | — | — | — | — | — | — | — | — | — | — | — | — | — |
| 3. Liquidités quasi monétaires : | | | | | | | | | | | | | | | | | | | | |
| a) détenues par les entreprises et particuliers : | | | | | | | | | | | | | | | | | | | | |
| — dépôts en francs belges à plus d'un mois | — | — | — | — | — | — | — | — | — | — | — | — | — | — | — | — | — | — | — | — |
| — dépôts en francs belges reçus en carnets ou livrets | — | — | — | — | — | — | — | — | — | — | — | — | — | — | — | — | — | — | — | — |
| — dépôts en devises | — | — | — | — | — | — | — | — | — | — | — | — | — | — | — | — | — | — | — | — |
| b) détenues par le Trésor | — | — | — | — | — | — | — | — | — | — | — | — | — | — | — | — | — | — | — | — |
| 4. Emprunts obligataires | — | — | — | — | — | — | — | — | — | — | — | — | — | — | — | — | — | — | — | — |
| 5. Autres : | | | | | | | | | | | | | | | | | | | | |
| a) envers le Fonds des Rentes | — | — | — | — | — | — | — | — | — | 0,3 | — | 0,7 | 0,1 | — | — | — | — | — | — | — |
| b) envers les paraétatiques de crédit | — | — | — | — | — | — | — | — | — | — | — | — | — | — | — | — | — | — | — | — |
| c) envers le Trésor | — | — | — | — | — | — | — | — | — | — | — | — | — | — | — | — | — | — | — | — |
| D. Autres | 21,1 | 30,5 | 34,9 | 36,1 | 38,2 | 37,3 | 38,9 | 40,9 | 42,4 | 41,0 | 42,6 | 39,4 | 38,7 | 38,8 | 36,7 | 38,5 | 41,0 | 39,0 | 54,2 | 58,7 |
| TOTAL DU PASSIF ... | 162,7 | 174,5 | 182,4 | 184,3 | 192,3 | 188,6 | 194,1 | 198,4 | 206,1 | 204,1 | 211,0 | 207,5 | 211,8 | 208,8 | 212,7 | 213,0 | 219,0 | 212,2 | 235,0 | 235,9 |

¹ Y compris les engagements en francs belges envers les organismes internationaux autres que le F.M.I. et l'U.E.P.

² Y compris les pièces et billets du Trésor détenus par les organismes monétaires autres que la Banque Nationale.

³ Les chiffres sont sous-évalués à concurrence du montant des pièces et billets du Trésor détenus par les organismes monétaires autres que la Banque Nationale.

⁴ Y compris les comptes à vue des paraétatiques, sauf celui du Fonds des Rentes qui est repris sous C5a.

a) - Banque Nationale de Belgique — Actif — Chiffres mensuels

(milliards de francs)

| | 30-4-66 | 31-5-66 | 30-6-66 | 31-7-66 | 31-8-66 | 30-9-66 | 31-10-66 | 30-11-66 | 31-12-66 | 31-1-67 | 28-2-67 | 31-3-67 | 30-4-67 | 31-5-67 | 30-6-67 | 31-7-67 | 31-8-67 | 30-9-67 | 31-10-67 | 30-11-67 |
|--|--------------|--------------|--------------|--------------|--------------|--------------|--------------|--------------|--------------|--------------|--------------|--------------|--------------|--------------|--------------|--------------|--------------|--------------|--------------|--------------|
| A. Créances sur l'étranger : | | | | | | | | | | | | | | | | | | | | |
| 1. Or | 77,8 | 77,8 | 77,8 | 76,6 | 76,4 | 76,3 | 76,2 | 76,2 | 76,2 | 76,2 | 76,1 | 76,2 | 76,2 | 76,2 | 76,0 | 75,9 | 75,8 | 75,7 | 75,6 | 75,5 |
| 2. F.M.I. — Participation | 13,8 | 14,0 | 14,0 | 15,1 | 15,2 | 15,2 | 15,2 | 15,2 | 15,2 | 15,2 | 15,2 | 15,2 | 15,3 | 15,3 | 15,2 | 15,2 | 15,1 | 15,3 | 15,2 | 14,2 |
| — Prêts ¹ | 3,4 | 3,4 | 3,4 | 3,4 | 3,4 | 3,4 | 3,4 | 3,4 | 3,4 | 3,4 | 3,4 | 3,4 | 3,4 | 1,9 | 1,9 | 1,9 | 1,9 | 1,9 | 1,9 | 1,9 |
| 3. Obligations | 0,1 | 0,1 | 0,1 | 0,1 | 0,1 | 0,1 | 0,1 | 0,1 | 0,1 | 0,1 | 0,1 | 0,1 | 0,1 | 0,1 | 0,1 | 0,1 | 0,1 | 0,1 | 0,1 | 0,1 |
| 4. Accept. en francs belges représ. d'export. | 6,8 | 7,4 | 7,3 | 7,9 | 6,1 | 6,1 | 5,9 | 6,1 | 7,6 | 6,3 | 5,0 | 6,9 | 6,9 | 6,2 | 6,8 | 6,9 | 3,3 | 2,7 | 3,9 | ... |
| 5. Créances sur l'U.E.P. ² | ... | ... | ... | ... | ... | ... | ... | ... | ... | ... | ... | ... | ... | ... | ... | ... | ... | ... | ... | ... |
| 6. Autres : | | | | | | | | | | | | | | | | | | | | |
| a) en monnaies étrangères | 19,9 | 19,7 | 19,7 | 21,6 | 21,4 | 20,0 | 21,8 | 21,6 | 21,4 | 22,3 | 20,8 | 21,3 | 22,4 | 26,0 | 29,9 | 31,7 | 34,0 | 34,9 | 35,4 | 36,7 |
| b) en francs belges | 1,6 | 1,6 | 1,5 | 1,5 | 1,5 | 1,5 | 1,5 | 1,5 | 1,5 | 1,5 | 1,5 | 1,7 | 1,7 | 0,2 | ... | ... | ... | 0,1 | 0,2 | 3,0 |
| 7. Ajustement statistique | — | — | — | — | — | — | — | — | — | — | — | — | — | — | — | — | — | — | — | — |
| Total des créances sur l'étranger ... | 123,4 | 124,0 | 123,8 | 126,2 | 124,1 | 122,6 | 124,1 | 124,1 | 125,4 | 125,0 | 122,1 | 124,8 | 126,0 | 125,9 | 129,9 | 131,7 | 130,2 | 130,7 | 132,3 | 131,4 |
| B. Créances sur le secteur intérieur monétaire : | | | | | | | | | | | | | | | | | | | | |
| 1. Pièces et billets | 0,5 | 0,5 | 0,4 | 0,4 | 0,4 | 0,4 | 0,4 | 0,4 | 0,3 | 0,3 | 0,4 | 0,4 | 0,4 | 0,3 | 0,2 | 0,3 | 0,3 | 0,5 | 0,4 | 0,4 |
| 2. Autres : | | | | | | | | | | | | | | | | | | | | |
| a) sur la Banque Nationale de Belgique .. | — | — | — | — | — | — | — | — | — | — | — | — | — | — | — | — | — | — | — | — |
| b) sur les organismes publics | ... | 0,3 | ... | ... | 0,1 | 0,6 | ... | ... | ... | ... | ... | ... | 0,3 | ... | ... | ... | ... | ... | ... | ... |
| c) sur les banques de dépôts | ... | 0,1 | ... | ... | 0,3 | 0,5 | 1,1 | ... | ... | 0,6 | ... | ... | 0,3 | ... | ... | ... | ... | ... | ... | ... |
| C. Créances sur le secteur intérieur non monétaire : | | | | | | | | | | | | | | | | | | | | |
| 1. Sur l'Etat : | | | | | | | | | | | | | | | | | | | | |
| a) à un an au plus | 9,0 | 9,4 | 9,3 | 9,8 | 10,0 | 10,0 | 9,9 | 10,0 | 9,6 | 7,1 | 9,9 | 9,9 | 9,3 | 9,9 | 10,0 | 7,5 | 7,6 | 8,8 | 2,8 | 5,8 |
| b) à plus d'un an : | | | | | | | | | | | | | | | | | | | | |
| — obligations accessibles à tout placeur | 2,6 | 2,6 | 2,7 | 2,6 | 2,6 | 2,6 | 2,7 | 2,6 | 2,7 | 2,8 | 2,8 | 2,7 | 2,7 | 2,7 | 2,7 | 2,7 | 2,7 | 2,7 | 2,7 | 2,7 |
| — autres | 34,0 | 34,0 | 34,0 | 34,0 | 34,0 | 34,0 | 34,0 | 34,0 | 34,0 | 34,0 | 34,0 | 34,0 | 34,0 | 34,0 | 34,0 | 34,0 | 34,0 | 34,0 | 34,0 | 34,0 |
| 2. Sur les pouvoirs publics subordonnés et les paraétatiques administratifs : | | | | | | | | | | | | | | | | | | | | |
| a) à un an au plus | — | — | — | — | — | — | — | — | — | — | — | — | — | — | — | — | — | — | — | — |
| b) à plus d'un an : | | | | | | | | | | | | | | | | | | | | |
| — obligations accessibles à tout placeur | 0,4 | 0,4 | 0,4 | 0,4 | 0,4 | 0,4 | 0,4 | 0,4 | 0,4 | 0,4 | 0,4 | 0,5 | 0,5 | 0,5 | 0,5 | 0,5 | 0,5 | 0,5 | 0,5 | 0,5 |
| — autres | — | — | — | — | — | — | — | — | — | — | — | — | — | — | — | — | — | — | — | — |
| 3. Sur les entreprises, les particuliers et les paraétatiques d'exploitation : | | | | | | | | | | | | | | | | | | | | |
| a) acceptations bancaires | 0,7 | 1,3 | 1,7 | 2,3 | ... | 1,7 | 1,0 | 0,6 | 4,0 | 0,3 | ... | 0,8 | 0,4 | ... | 0,2 | 1,0 | ... | ... | ... | ... |
| b) effets commerciaux | 2,5 | 2,8 | 2,8 | 4,1 | 2,4 | 3,1 | 2,3 | 2,5 | 3,9 | 3,0 | 3,1 | 2,3 | 2,5 | 2,0 | 2,4 | 2,8 | 2,4 | 2,4 | 2,7 | 2,9 |
| c) avances | ... | ... | ... | ... | ... | ... | ... | ... | ... | ... | ... | ... | ... | ... | ... | ... | ... | ... | ... | ... |
| d) obligations : | | | | | | | | | | | | | | | | | | | | |
| — accessibles à tout placeur | ... | ... | ... | ... | ... | ... | ... | ... | ... | ... | ... | ... | ... | ... | 0,1 | ... | ... | ... | ... | ... |
| — autres | — | — | — | — | — | — | — | — | — | — | — | — | — | — | — | — | — | — | — | — |
| 4. Sur le Fonds des Rentes : à un an au plus | ... | ... | 2,9 | 1,0 | 3,0 | 0,7 | 0,6 | 0,4 | 0,3 | — | — | — | — | — | — | — | — | — | — | — |
| 5. Sur les paraétatiques de crédit : | | | | | | | | | | | | | | | | | | | | |
| a) à un an au plus | ... | 0,1 | ... | ... | 0,5 | 0,8 | 0,2 | 0,1 | ... | ... | ... | ... | ... | 1,1 | 1,4 | 2,5 | 2,5 | 2,0 | 2,1 | 1,6 |
| b) à plus d'un an : | | | | | | | | | | | | | | | | | | | | |
| — obligations accessibles à tout placeur | ... | ... | ... | ... | ... | ... | ... | ... | ... | ... | ... | ... | ... | ... | ... | ... | ... | ... | ... | ... |
| — autres | — | — | — | — | — | — | — | — | — | — | — | — | — | — | — | — | — | — | — | — |
| D. Autres | 35,4 | 35,3 | 34,7 | 35,9 | 35,4 | 35,6 | 39,0 | 39,2 | 38,4 | 38,4 | 36,0 | 36,8 | 37,0 | 45,3 | 53,6 | 51,6 | 52,9 | 54,3 | 54,9 | 56,0 |
| TOTAL DE L'ACTIF ... | 208,5 | 210,8 | 212,7 | 216,7 | 213,2 | 213,0 | 215,7 | 214,3 | 219,0 | 211,9 | 208,7 | 212,2 | 213,4 | 221,7 | 235,0 | 234,6 | 233,1 | 235,9 | 232,4 | 235,3 |

¹ Bons spéciaux du Trésor belge (loi du 4-1-1963, Convention du 1-2-1963).² Créances bilatéralisées sur les pays débiteurs lors de la liquidation de l'U.E.P.

a) - Banque Nationale de Belgique — Passif — Chiffres mensuels

(milliards de francs)

| | 30-4-66 | 31-5-66 | 30-6-66 | 31-7-66 | 31-8-66 | 30-9-66 | 31-10-66 | 30-11-66 | 31-12-66 | 31-1-67 | 28-2-67 | 31-3-67 | 30-4-67 | 31-5-67 | 30-6-67 | 31-7-67 | 31-8-67 | 30-9-67 | 31-10-67 | 30-11-67 |
|---|---------|---------|---------|---------|---------|---------|----------|----------|----------|---------|---------|---------|---------|---------|---------|---------|---------|---------|----------|----------|
| <i>A. Engagements envers l'étranger :</i> | | | | | | | | | | | | | | | | | | | | |
| 1. Envers le F.M.I. | 0,2 | 0,2 | 0,2 | 0,2 | 0,2 | 0,2 | 0,2 | 0,2 | 0,2 | 0,2 | 0,2 | 0,2 | 0,2 | 0,2 | 0,2 | 0,2 | 0,2 | 0,2 | 0,2 | 0,2 |
| 2. Envers l'U.E.P. | — | — | — | — | — | — | — | — | — | — | — | — | — | — | — | — | — | — | — | — |
| 3. Autres : | | | | | | | | | | | | | | | | | | | | |
| a) en monnaies étrangères | — | — | — | — | — | — | — | — | — | — | — | — | — | — | — | — | — | — | — | — |
| b) en francs belges ¹ | 0,6 | 0,5 | 0,6 | 0,4 | 0,6 | 0,6 | 0,6 | 0,6 | 0,7 | 0,5 | 0,3 | 0,6 | 0,5 | 0,4 | 0,4 | 0,3 | 0,4 | 0,5 | 0,3 | 0,5 |
| 4. Ajustement statistique | — | — | — | — | — | — | — | — | — | — | — | — | — | — | — | — | — | — | — | — |
| Total des engagements envers l'étranger | 0,8 | 0,7 | 0,8 | 0,6 | 0,8 | 0,8 | 0,8 | 0,8 | 0,9 | 0,7 | 0,5 | 0,8 | 0,7 | 0,6 | 0,6 | 0,5 | 0,6 | 0,7 | 0,5 | 0,7 |
| <i>B. Engagements envers le secteur intérieur monétaire :</i> | | | | | | | | | | | | | | | | | | | | |
| 1. Pièces et billets ² | 3,1 | 3,8 | 3,8 | 3,8 | 3,5 | 3,3 | 3,6 | 3,6 | 3,5 | 3,7 | 3,6 | 3,5 | 3,5 | 3,8 | 3,8 | 4,0 | 4,1 | 3,6 | 3,8 | p 3,8 |
| 2. Autres : | | | | | | | | | | | | | | | | | | | | |
| a) envers la Banque Nationale de Belgique | — | — | — | — | — | — | — | — | — | — | — | — | — | — | — | — | — | — | — | — |
| b) envers les organismes publics | — | — | — | — | — | — | — | — | — | — | — | — | — | — | — | — | — | — | — | — |
| c) envers les banques de dépôts : | | | | | | | | | | | | | | | | | | | | |
| — réserve monétaire | — | — | — | — | — | — | — | — | — | — | — | — | — | — | — | — | — | — | — | — |
| — autres | 0,1 | 0,1 | 0,1 | 0,1 | 0,1 | 0,1 | 0,1 | 0,1 | 1,3 | 0,1 | 0,1 | 2,1 | 0,1 | 0,1 | 0,1 | 0,1 | 0,1 | 0,2 | 0,1 | p 0,1 |
| <i>C. Engagements envers le secteur intérieur non monétaire :</i> | | | | | | | | | | | | | | | | | | | | |
| 1. Monnaie fiduciaire ³ | 166,5 | 167,6 | 171,0 | 173,0 | 170,3 | 170,0 | 169,2 | 167,0 | 171,8 | 165,9 | 165,4 | 166,5 | 168,9 | 170,1 | 176,0 | 174,7 | 171,2 | 172,4 | 169,5 | p168,3 |
| 2. Monnaie scripturale : | | | | | | | | | | | | | | | | | | | | |
| a) détenue par les entreprises et particuliers ⁴ | 0,3 | 0,3 | 0,3 | 0,3 | 0,3 | 0,3 | 0,4 | 0,3 | 0,5 | 0,3 | 0,3 | 0,3 | 0,3 | 0,4 | 0,3 | 0,3 | 0,3 | 0,3 | 0,4 | 0,3 |
| b) détenue par les pouvoirs publics | — | — | — | — | — | — | — | — | — | — | — | — | — | — | — | — | — | — | — | — |
| 3. Liquidités quasi monétaires : | | | | | | | | | | | | | | | | | | | | |
| a) détenues par les entreprises et particuliers : | | | | | | | | | | | | | | | | | | | | |
| — dépôts en francs belges à plus d'un mois | — | — | — | — | — | — | — | — | — | — | — | — | — | — | — | — | — | — | — | — |
| — dépôts en francs belges reçus en carnets ou livrets | — | — | — | — | — | — | — | — | — | — | — | — | — | — | — | — | — | — | — | — |
| — dépôts en devises | — | — | — | — | — | — | — | — | — | — | — | — | — | — | — | — | — | — | — | — |
| b) détenues par le Trésor | — | — | — | — | — | — | — | — | — | — | — | — | — | — | — | — | — | — | — | — |
| 4. Emprunts obligataires | — | — | — | — | — | — | — | — | — | — | — | — | — | — | — | — | — | — | — | — |
| 5. Autres : | | | | | | | | | | | | | | | | | | | | |
| a) envers le Fonds des Rentes | — | — | — | — | — | — | — | — | — | — | — | — | — | — | — | — | — | — | — | — |
| b) envers les paraétatiques de crédit | — | — | — | — | — | — | — | — | — | — | — | — | — | — | — | — | — | — | — | — |
| c) envers le Trésor | — | — | — | — | — | — | — | — | — | — | — | — | — | — | — | — | — | — | — | — |
| D. Autres | 37,7 | 38,3 | 36,7 | 38,9 | 38,2 | 38,5 | 41,6 | 42,5 | 41,0 | 41,2 | 38,8 | 39,0 | 39,9 | 46,7 | 54,2 | 55,0 | 56,8 | 58,7 | 58,1 | p 62,1 |
| TOTAL DU PASSIF ... | 208,5 | 210,8 | 212,7 | 216,7 | 213,2 | 213,0 | 215,7 | 214,3 | 219,0 | 211,9 | 208,7 | 212,2 | 213,4 | 221,7 | 235,0 | 234,6 | 233,1 | 235,9 | 232,4 | 235,3 |

¹ Y compris les engagements en francs belges envers les organismes internationaux autres que le F.M.I. et l'U.E.P.² Y compris les pièces et billets du Trésor détenus par les organismes monétaires autres que la Banque Nationale.³ Les chiffres sont sous-évalués à concurrence du montant des pièces et billets du Trésor détenus par les organismes monétaires autres que la Banque Nationale.⁴ Y compris les comptes à vue des paraétatiques, sauf celui du Fonds des Rentes qui est repris sous C5a.

b) - Organismes publics monétaires ¹ — Actif — Chiffres trimestriels

(milliards de francs)

| | 31-12-62 | 31-3-63 | 30-6-63 | 30-6-63 2 | 30-9-63 | 31-12-63 | 31-3-64 | 30-6-64 | 30-9-64 | 31-12-64 | 31-3-65 | 30-6-65 | 30-9-65 | 31-12-65 | 31-3-66 | 30-6-66 | 30-9-66 | 31-12-66 | 31-3-67 | 30-6-67 | 30-9-67 | |
|--|----------|---------|---------|--------------|---------|----------|---------|---------|---------|----------|---------|---------|---------|----------|---------|---------|---------|----------|---------|---------|---------|-----|
| A. Créances sur l'étranger : | | | | | | | | | | | | | | | | | | | | | | |
| 1. Or | — | — | — | — | — | — | — | — | — | — | — | — | — | — | — | — | — | — | — | — | — | |
| 2. F.M.I. — Participation | — | — | — | — | — | — | — | — | — | — | — | — | — | — | — | — | — | — | — | — | — | |
| — Prêts | — | — | — | — | — | — | — | — | — | — | — | — | — | — | — | — | — | — | — | — | — | |
| 3. Obligations | — | — | — | — | — | — | — | — | — | — | — | — | — | — | — | — | — | — | — | — | — | |
| 4. Accept. en francs belges représ. d'export. | 0,2 | 0,1 | 0,1 | 0,1 | ... | 0,2 | 0,2 | ... | ... | 0,1 | 0,2 | 0,1 | 0,5 | 0,1 | 0,4 | ... | ... | 0,1 | ... | ... | 1,1 | |
| 5. Créances sur l'U.E.P. | — | — | — | — | — | — | — | — | — | — | — | — | — | — | — | — | — | — | — | — | — | |
| 6. Autres : | | | | | | | | | | | | | | | | | | | | | | |
| a) en monnaies étrangères | — | — | — | — | — | — | — | — | — | — | — | — | — | — | — | — | — | — | — | — | — | |
| b) en francs belges | — | — | — | — | — | — | — | — | — | — | — | — | — | — | — | — | — | — | — | — | — | |
| 7. Ajustement statistique | — | — | — | — | — | — | — | — | — | — | — | — | — | — | — | — | — | — | — | — | — | |
| Total des créances sur l'étranger ... | 0,2 | 0,1 | 0,1 | 0,1 | ... | 0,2 | 0,2 | ... | ... | 0,1 | 0,2 | 0,1 | 0,5 | 0,1 | 0,4 | ... | ... | 0,1 | ... | ... | 1,1 | |
| B. Créances sur le secteur intérieur monétaire : | | | | | | | | | | | | | | | | | | | | | | |
| 1. Pièces et billets | ... | ... | ... | 0,1 | 0,1 | 0,1 | 0,1 | ... | 0,1 | 0,1 | 0,1 | 0;1 | 0,1 | 0,1 | ... | 0,1 | 0,1 | 0,1 | 0,1 | 0,1 | 0,1 | ... |
| 2. Autres : | | | | | | | | | | | | | | | | | | | | | | |
| a) sur la Banque Nationale de Belgique . | ... | ... | ... | ... | ... | ... | ... | ... | ... | ... | ... | ... | ... | ... | ... | ... | ... | ... | ... | ... | ... | ... |
| b) sur les organismes publics | ... | ... | ... | ... | ... | 0,1 | 0,1 | 0,1 | 0,1 | 0,6 | 0,1 | 0,1 | 0,1 | 0,1 | ... | 0,1 | 0,1 | 0,4 | 0,1 | 0,3 | 0,1 | |
| c) sur les banques de dépôts | 0,3 | ... | 0,4 | ... | ... | ... | ... | ... | ... | ... | 0,4 | ... | ... | ... | ... | ... | ... | ... | ... | ... | ... | |
| C. Créances sur le secteur intérieur non monétaire : | | | | | | | | | | | | | | | | | | | | | | |
| 1. Sur l'Etat : | | | | | | | | | | | | | | | | | | | | | | |
| a) à un an au plus | 37,5 | 40,0 | 41,2 | 40,3 | 39,0 | 42,9 | 42,0 | 44,2 | 42,9 | 48,0 | 41,0 | 44,2 | 43,0 | 47,1 | 44,3 | 45,3 | 40,6 | 48,5 | 46,7 | 46,8 | 45,4 | |
| b) à plus d'un an : | | | | | | | | | | | | | | | | | | | | | | |
| — obligations accessibles à tout placeur | 5,3 | 5,5 | 5,5 | 5,6 | 5,6 | 5,7 | 5,7 | 5,8 | 5,7 | 5,7 | 5,5 | 5,5 | 5,2 | 6,3 | 6,5 | 6,5 | 6,5 | 6,5 | 6,5 | 6,5 | 6,6 | |
| — autres | — | — | — | — | — | — | — | — | — | — | — | — | — | — | — | — | — | — | — | — | — | |
| 2. Sur les pouvoirs publics subordonnés et les paraétatiques administratifs : | | | | | | | | | | | | | | | | | | | | | | |
| a) à un an au plus | 4,5 | 3,3 | 3,4 | 3,4 | 3,4 | 4,3 | 3,1 | 3,7 | 3,5 | 4,8 | 5,5 | 5,7 | 5,0 | 6,5 | 6,2 | 7,3 | 8,3 | 9,6 | 5,4 | 7,3 | 7,3 | |
| b) à plus d'un an : | | | | | | | | | | | | | | | | | | | | | | |
| — obligations accessibles à tout placeur | 0,1 | 0,2 | 0,1 | ... | ... | ... | ... | ... | ... | ... | ... | ... | ... | ... | ... | ... | ... | ... | ... | ... | ... | |
| — autres | — | — | — | — | — | — | — | — | — | — | — | — | — | — | — | — | — | — | — | — | — | |
| 3. Sur les entreprises, les particuliers et les paraétatiques d'exploitation : | | | | | | | | | | | | | | | | | | | | | | |
| a) acceptations bancaires | 0,1 | 0,2 | 0,1 | 0,1 | ... | 0,5 | 0,1 | ... | 0,1 | 0,4 | ... | 0,5 | 0,2 | 0,5 | 0,4 | 0,1 | 0,1 | 0,4 | 0,1 | 0,2 | 0,4 | |
| b) effets commerciaux | 0,9 | 0,8 | 0,7 | 0,5 | 0,6 | 0,6 | 0,6 | 0,4 | 0,4 | 0,5 | 0,5 | 0,3 | 0,3 | 0,5 | 0,4 | 0,3 | 0,1 | 0,5 | 0,2 | 0,1 | 0,5 | |
| c) avances | 0,1 | 0,1 | 0,1 | ... | ... | ... | ... | ... | ... | ... | ... | ... | ... | ... | ... | ... | ... | ... | ... | ... | ... | |
| d) obligations : | | | | | | | | | | | | | | | | | | | | | | |
| — accessibles à tout placeur | ... | ... | ... | ... | 0,1 | ... | ... | ... | ... | ... | 0,1 | ... | ... | ... | ... | 0,1 | ... | ... | ... | ... | ... | |
| — autres | ... | ... | ... | ... | ... | 0,2 | 0,2 | 0,3 | 0,4 | 0,4 | 0,5 | 0,5 | 0,5 | 0,5 | 0,7 | 0,8 | 0,9 | 0,3 | 0,8 | 0,7 | 0,6 | |
| 4. Sur le Fonds des Rentes : à un an au plus | ... | ... | ... | ... | ... | ... | ... | ... | ... | ... | ... | ... | ... | ... | ... | ... | ... | ... | ... | ... | ... | |
| 5. Sur les paraétatiques de crédit : | | | | | | | | | | | | | | | | | | | | | | |
| a) à un an au plus | ... | ... | ... | ... | ... | ... | ... | ... | ... | ... | ... | ... | ... | 0,2 | ... | ... | ... | ... | ... | ... | ... | |
| b) à plus d'un an : | | | | | | | | | | | | | | | | | | | | | | |
| — obligations accessibles à tout placeur | ... | ... | ... | ... | ... | ... | ... | ... | ... | ... | ... | ... | ... | ... | ... | ... | ... | ... | ... | ... | ... | |
| — autres | 0,1 | 0,1 | 0,1 | 0,1 | 0,1 | 0,1 | 0,1 | 0,1 | 0,1 | 0,1 | 0,1 | 0,1 | 0,1 | 0,1 | 0,1 | 0,1 | 0,1 | 0,1 | 0,1 | 0,1 | 0,1 | |
| D. Autres | 4,7 | 5,0 | 5,2 | 4,5 | 3,1 | 3,0 | 3,6 | 4,2 | 3,4 | 2,4 | 2,9 | 3,8 | 3,1 | 2,9 | 3,1 | 2,4 | 3,4 | 4,9 | 3,7 | 3,6 | 4,2 | |
| TOTAL DE L'ACTIF ... | 53,8 | 55,3 | 56,9 | 54,7 | 52,0 | 57,7 | 55,8 | 58,8 | 56,7 | 63,0 | 56,9 | 60,9 | 58,1 | 64,9 | 62,1 | 63,1 | 60,2 | 71,4 | 63,7 | 65,9 | 66,3 | |

¹ Office des Chèques Postaux, Fonds Monétaire belge (actifs à court terme et obligations), Caisse Nationale de Crédit Professionnel (actifs à court terme) jusqu'au 30 juin 1963, ancienne série, Crédit Communal de Belgique (actifs formant la contrepartie des passifs à vue et à un mois au plus), Institut de Réescampte et de Garantie (uniquement les actifs financés par un recours aux organismes monétaires). En ce qui concerne le Fonds Monétaire belge, la contrepartie de l'excédent des passifs recensés sur les actifs recensés est reprise sous la rubrique « D. Autres ». En ce qui concerne la Caisse Nationale de Crédit Professionnel, la contrepartie de l'excédent des passifs recensés sur les actifs recensés a été reprise jusqu'au 30 juin 1963, ancienne série, sous la rubrique « D. Autres ».

² Pour la justification des écarts entre cette nouvelle et l'ancienne série (colonne précédente), le lecteur voudra bien se reporter à la section 2 de l'article « Chapitre XII, Créances et dettes dans l'économie belge et XIII, Organismes monétaires de la partie statistique » inséré dans le Bulletin d'Information et de Documentation (B.N.B.) : XLII^e année, vol. I, n° 1, janvier 1967.

b) - Organismes publics monétaires ¹ — Passif — Chiffres trimestriels

(milliards de francs)

| | 31-12-62 | 31-3-63 | 30-6-63 | 30-6-63 ₅ | 30-9-63 | 31-12-63 | 31-3-64 | 30-6-64 | 30-9-64 | 31-12-64 | 31-3-65 | 30-6-65 | 30-9-65 | 31-12-65 | 31-3-66 | 30-6-66 | 30-9-66 | 31-12-66 | 31-3-67 | 30-6-67 | 30-9-67 |
|---|-------------|-------------|-------------|----------------------|-------------|-------------|-------------|-------------|-------------|-------------|-------------|-------------|-------------|-------------|-------------|-------------|-------------|-------------|-------------|-------------|-------------|
| <i>A. Engagements envers l'étranger :</i> | | | | | | | | | | | | | | | | | | | | | |
| 1. Envers le F.M.I. | — | — | — | — | — | — | — | — | — | — | — | — | — | — | — | — | — | — | — | — | — |
| 2. Envers l'U.E.P. | — | — | — | — | — | — | — | — | — | — | — | — | — | — | — | — | — | — | — | — | — |
| 3. Autres : | | | | | | | | | | | | | | | | | | | | | |
| a) en monnaies étrangères | — | — | — | — | — | — | — | — | — | — | — | — | — | — | — | — | — | — | — | — | — |
| b) en francs belges | 1,9 | 2,6 | 2,6 | 2,6 | 2,5 | 3,1 | 3,1 | 3,0 | 2,9 | 2,8 | 2,7 | 2,6 | 2,5 | 2,3 | 2,1 | 2,0 | 1,2 | 1,2 | 1,0 | 0,7 | 0,4 |
| 4. Ajustement statistique | — | — | — | — | — | — | — | — | — | — | — | — | — | — | — | — | — | — | — | — | — |
| Total des engagements envers l'étranger | 1,9 | 2,6 | 2,6 | 2,6 | 2,5 | 3,1 | 3,1 | 3,0 | 2,9 | 2,8 | 2,7 | 2,6 | 2,5 | 2,3 | 2,1 | 2,0 | 1,2 | 1,2 | 1,0 | 0,7 | 0,4 |
| <i>B. Engagements envers le secteur intérieur monétaire :</i> | | | | | | | | | | | | | | | | | | | | | |
| 1. Pièces et billets ² | 0,3 | 0,4 | 0,3 | 0,3 | 0,4 | 0,3 | 0,3 | 0,2 | 0,3 | 0,4 | 0,6 | 0,5 | 0,5 | 0,4 | 0,5 | 0,4 | 0,4 | 0,3 | 0,4 | 0,2 | 0,4 |
| 2. Autres : | | | | | | | | | | | | | | | | | | | | | |
| a) envers la Banque Nationale de Belgique | ... | 0,1 | 0,1 | 0,1 | ... | ... | ... | ... | ... | ... | ... | ... | ... | ... | 0,2 | ... | 0,6 | ... | ... | ... | ... |
| b) envers les organismes publics | ... | ... | ... | ... | ... | 0,1 | 0,1 | 0,1 | ... | 0,6 | 0,1 | 0,1 | 0,1 | 0,1 | ... | 0,1 | ... | 0,4 | 0,1 | 0,3 | 0,1 |
| c) envers les banques de dépôts : | | | | | | | | | | | | | | | | | | | | | |
| — réserve monétaire | — | — | — | — | — | — | — | — | — | — | — | — | — | — | — | — | — | — | — | — | — |
| — autres | 2,6 | 0,7 | 0,6 | 0,5 | 0,4 | 3,1 | 2,2 | 1,0 | 1,1 | 6,0 | 2,2 | 0,9 | 1,3 | 5,8 | 3,0 | 0,6 | 0,7 | 5,8 | 2,3 | 0,7 | 1,5 |
| <i>C. Engagements envers le secteur intérieur non monétaire :</i> | | | | | | | | | | | | | | | | | | | | | |
| 1. Monnaie fiduciaire ³ | 5,8 | 5,8 | 5,9 | 5,9 | 5,9 | 6,0 | 6,0 | 6,2 | 6,3 | 6,4 | 6,3 | 6,4 | 6,4 | 6,6 | 6,5 | 6,7 | 6,8 | 6,9 | 6,9 | 6,9 | 6,8 |
| 2. Monnaie scripturale : | | | | | | | | | | | | | | | | | | | | | |
| a) détenue par les entreprises et particuliers ⁴ | 32,4 | 33,2 | 34,5 | 32,5 | 31,6 | 33,0 | 32,8 | 35,9 | 34,4 | 36,0 | 35,5 | 37,7 | 36,0 | 37,9 | 37,2 | 41,2 | 38,5 | 41,9 | 39,0 | 41,7 | 40,3 |
| b) détenue par les pouvoirs publics | 10,6 | 12,5 | 12,7 | 12,7 | 11,2 | 12,1 | 11,3 | 12,4 | 11,7 | 10,8 | 9,2 | 12,2 | 10,8 | 11,8 | 12,4 | 12,0 | 12,0 | 14,9 | 14,0 | 15,4 | 15,8 |
| 3. Liquidités quasi monétaires : | | | | | | | | | | | | | | | | | | | | | |
| a) détenues par les entreprises et particuliers : | | | | | | | | | | | | | | | | | | | | | |
| — dépôts en francs belges à plus d'un mois | — | — | — | — | — | — | — | — | — | — | — | — | — | — | — | — | — | — | — | — | — |
| — dépôts en francs belges reçus en carnets ou livrets | — | — | — | — | — | — | — | — | — | — | — | — | — | — | — | — | — | — | — | — | — |
| — dépôts en devises | — | — | — | — | — | — | — | — | — | — | — | — | — | — | — | — | — | — | — | — | — |
| b) détenues par le Trésor | — | — | — | — | — | — | — | — | — | — | — | — | — | — | — | — | — | — | — | — | — |
| 4. Emprunts obligataires | — | — | — | — | — | — | — | — | — | — | — | — | — | — | — | — | — | — | — | — | — |
| 5. Autres : | | | | | | | | | | | | | | | | | | | | | |
| a) envers le Fonds des Rentes | 0,1 | ... | 0,1 | 0,1 | ... | ... | ... | ... | ... | ... | ... | 0,5 | 0,2 | ... | ... | ... | ... | ... | ... | ... | ... |
| b) envers les paraétatiques de crédit | 0,1 | ... | 0,1 | ... | ... | ... | ... | ... | ... | ... | 0,3 | ... | 0,3 | ... | 0,2 | ... | ... | ... | ... | ... | ... |
| c) envers le Trésor | — | — | — | — | — | — | — | — | — | — | — | — | — | — | — | — | — | — | — | — | — |
| D. Autres | ... | ... | ... | ... | ... | ... | ... | ... | ... | ... | ... | ... | ... | ... | ... | ... | ... | ... | ... | ... | 1,0 |
| TOTAL DU PASSIF ... | 53,8 | 55,3 | 56,9 | 54,7 | 52,0 | 57,7 | 55,8 | 58,8 | 56,7 | 63,0 | 56,9 | 60,9 | 58,1 | 64,9 | 62,1 | 63,1 | 60,2 | 71,4 | 63,7 | 65,9 | 66,3 |

¹ Office des Chèques Postaux, Fonds Monétaire belge (pièces et billets), Caisse Nationale de Crédit Professionnel (passifs à vue et à 30 jours au plus, y compris les dépôts à plus d'un mois, qu'il n'était pas possible d'éliminer) jusqu'au 30 juin 1963 ancienne série, Crédit Communal de Belgique (passifs à vue et à un mois au plus), Institut de Réescampte et de Garantie (uniquement les passifs envers les organismes monétaires).

² Uniquement les pièces et billets détenus par la Banque Nationale.

³ Les chiffres sont surévalués à concurrence des pièces et billets du Trésor détenus par les organismes monétaires autres que la Banque Nationale.

⁴ Y compris les comptes à vue des paraétatiques, sauf ceux de certains paraétatiques administratifs qui sont compris dans la rubrique C2b.

⁵ Pour la justification des écarts entre cette nouvelle et l'ancienne série (colonne précédente), le lecteur voudra bien se reporter à la section 2 de l'article « Chapitre XII. Créances et dettes dans l'économie belge et XIII. Organismes monétaires de la partie statistique » inséré dans le Bulletin d'Information et de Documentation (B.N.B.) : XLIII^e année, vol. 1, n° 1, janvier 1967.

c) - Banques de dépôts — Actif — Chiffres trimestriels

(milliards de francs)

| | 31-12-62 | 31-3-63 | 30-6-63 (e) | 30-6-63 1 | 30-9-63 | 31-12-63 | 31-3-64 | 30-6-64 | 30-9-64 | 31-12-64 | 31-3-65 | 30-6-65 | 30-9-65 | 31-12-65 | 31-3-66 | 30-6-66 | 30-9-66 | 31-12-66 | 31-3-67 | 30-6-67 | 30-9-67 |
|--|--------------|--------------|----------------|--------------|--------------|--------------|--------------|--------------|--------------|--------------|--------------|--------------|--------------|--------------|--------------|--------------|--------------|--------------|--------------|--------------|--------------|
| A. Créances sur l'étranger : | | | | | | | | | | | | | | | | | | | | | |
| 1. Or | — | — | — | — | — | — | — | — | — | — | — | — | — | — | — | — | — | — | — | — | — |
| 2. F.M.I. — Participation | — | — | — | — | — | — | — | — | — | — | — | — | — | — | — | — | — | — | — | — | — |
| — Prêts | — | — | — | — | — | — | — | — | — | — | — | — | — | — | — | — | — | — | — | — | — |
| 3. Obligations | 1,1 | 1,1 | 1,1 | 0,4 | 0,5 | 0,6 | 0,6 | 0,6 | 0,5 | 0,6 | 0,7 | 0,7 | 0,7 | 1,4 | 1,9 | 1,8 | 1,8 | 1,9 | 1,9 | 2,4 | p 2,4 |
| 4. Accept. en francs belges représ. d'export. | 0,8 | 1,1 | 2,1 | 3,2 | 2,8 | 2,7 | 2,5 | 2,9 | 3,6 | 4,8 | 5,6 | 4,3 | 4,2 | 5,2 | 6,3 | 4,6 | 6,0 | 5,6 | 5,4 | 7,6 | 8,3 |
| 5. Créances sur l'U.E.P. | — | — | — | — | — | — | — | — | — | — | — | — | — | — | — | — | — | — | — | — | — |
| 6. Autres : | | | | | | | | | | | | | | | | | | | | | |
| a) en monnaies étrangères ² | 19,5 | 19,3 | 23,9 | 24,1 | 25,4 | 23,4 | 28,5 | 29,3 | 28,4 | 29,0 | 39,7 | 35,2 | 34,7 | 36,7 | 43,5 | 43,3 | 43,3 | 52,6 | 48,5 | 54,1 | 52,3 |
| b) en francs belges ² | 2,2 | 3,3 | 3,4 | 4,5 | 4,9 | 4,5 | 5,1 | 5,6 | 5,3 | 5,5 | 6,2 | 6,3 | 6,2 | 6,9 | 7,3 | 7,2 | 7,8 | 8,3 | 10,3 | 10,7 | 11,5 |
| 7. Ajustement statistique | +0,1 | +0,7 | -0,1 | — | — | — | — | — | — | — | — | — | — | — | — | — | — | — | — | — | — |
| Total des créances sur l'étranger ... | 23,7 | 25,5 | 30,4 | 32,2 | 33,6 | 31,2 | 36,7 | 38,4 | 37,8 | 39,9 | 52,2 | 46,5 | 45,8 | 50,2 | 59,0 | 56,9 | 58,9 | 68,4 | 66,1 | 74,8 | p74,5 |
| B. Créances sur le secteur intérieur monétaire : | | | | | | | | | | | | | | | | | | | | | |
| 1. Pièces et billets | 2,6 | 2,5 | 2,5 | 2,4 | 2,5 | 2,8 | 3,1 | 2,9 | 2,8 | 2,9 | 3,0 | 3,2 | 3,2 | 3,4 | 3,5 | 3,7 | 3,2 | 3,4 | 3,4 | 3,7 | 3,5 |
| 2. Autres : | | | | | | | | | | | | | | | | | | | | | |
| a) sur la Banque Nationale de Belgique : | | | | | | | | | | | | | | | | | | | | | |
| — réserve monétaire | — | — | — | — | — | — | — | — | 1,2 | 1,2 | 1,3 | 1,4 | — | — | — | — | — | — | — | — | — |
| — autres | 1,6 | 2,2 | 0,1 | 0,1 | 0,1 | 2,3 | 1,4 | 0,1 | 0,1 | 0,7 | 2,1 | 0,1 | 0,2 | 1,4 | 1,7 | 0,1 | 0,1 | 1,3 | 2,1 | 0,1 | 0,2 |
| b) sur les organismes publics | 2,6 | 0,8 | 0,5 | 0,5 | 0,4 | 3,0 | 2,2 | 1,0 | 1,0 | 6,0 | 2,2 | 0,9 | 1,2 | 5,8 | 3,0 | 0,6 | 0,6 | 5,8 | 2,3 | 0,7 | 1,5 |
| c) sur les banques de dépôts | 3,3 | 4,2 | 4,1 | 3,7 | 5,9 | 4,7 | 5,3 | 4,5 | 5,1 | 5,0 | 6,8 | 6,1 | 6,1 | 5,1 | 5,7 | 5,1 | 5,5 | 6,2 | 5,6 | 6,9 | 7,3 |
| C. Créances sur le secteur intérieur non monétaire : | | | | | | | | | | | | | | | | | | | | | |
| 1. Sur l'Etat : | | | | | | | | | | | | | | | | | | | | | |
| a) à un an au plus | 14,4 | 19,1 | 22,1 | 22,4 | 24,3 | 22,7 | 26,0 | 26,3 | 26,5 | 24,6 | 29,1 | 29,7 | 33,6 | 28,8 | 29,6 | 33,7 | 31,9 | 34,0 | 32,0 | 37,6 | p42,0 |
| b) à plus d'un an : | | | | | | | | | | | | | | | | | | | | | |
| — obligations accessibles à tout placeur | 25,9 | 27,3 | 26,7 | 29,6 | 29,5 | 29,8 | 30,0 | 31,1 | 30,1 | 30,6 | 33,0 | 35,5 | 34,8 | 37,4 | 37,2 | 38,3 | 40,4 | 37,9 | 38,1 | 38,9 | p41,4 |
| — autres | 24,5 | 22,8 | 22,8 | 22,9 | 22,8 | 23,9 | 24,4 | 24,3 | 24,3 | 24,6 | 23,8 | 24,2 | 26,0 | 26,8 | 27,1 | 27,6 | 29,5 | 30,7 | 30,5 | 31,3 | p33,9 |
| 2. Sur les pouvoirs publics subordonnés et les paraétatiques administratifs : | | | | | | | | | | | | | | | | | | | | | |
| a) à un an au plus | — | — | — | — | — | — | — | — | — | — | — | — | — | — | — | — | — | — | — | — | — |
| b) à plus d'un an : | | | | | | | | | | | | | | | | | | | | | |
| — obligations accessibles à tout placeur | 1,8 | 1,2 | 1,6 | 0,2 | 0,3 | 0,3 | 0,3 | 0,3 | 0,4 | 0,4 | 0,4 | 0,7 | 0,7 | 0,7 | 0,7 | 0,7 | 0,8 | 1,0 | 1,1 | 1,3 | p 1,5 |
| — autres | 1,1 | 1,1 | 1,0 | 1,1 | 1,2 | 1,0 | 1,1 | 0,9 | 0,8 | 0,8 | 1,0 | 1,0 | 1,0 | 1,0 | 1,0 | 1,0 | 1,0 | 1,0 | 1,5 | 1,9 | p 2,3 |
| 3. Sur les entreprises, les particuliers et les paraétatiques d'exploitation : | | | | | | | | | | | | | | | | | | | | | |
| a) acceptations bancaires | 3,0 | 3,5 | 4,9 | 3,8 | 3,3 | 2,5 | 2,9 | 2,7 | 3,9 | 5,6 | 6,9 | 5,7 | 9,5 | 5,5 | 7,5 | 7,3 | 7,0 | 7,3 | 7,1 | 5,9 | 6,8 |
| b) effets commerciaux | 26,9 | 32,2 | 32,9 | 32,8 | 34,4 | 37,6 | 38,3 | 40,0 | 39,7 | 41,4 | 40,4 | 43,1 | 42,0 | 45,6 | 45,5 | 47,3 | 48,4 | 55,5 | 56,5 | 58,3 | 60,9 |
| c) avances | 35,6 | 35,1 | 37,5 | 37,3 | 39,7 | 42,4 | 43,5 | 44,8 | 46,9 | 47,8 | 48,3 | 50,4 | 52,7 | 54,8 | 57,5 | 59,6 | 64,8 | 63,3 | 69,4 | 73,3 | 74,5 |
| d) obligations : | | | | | | | | | | | | | | | | | | | | | |
| — accessibles à tout placeur | 2,7 | 2,7 | 2,9 | 2,2 | 2,1 | 2,1 | 2,0 | 2,0 | 2,0 | 2,0 | 2,0 | 2,1 | 2,0 | 1,8 | 1,8 | 1,5 | 1,8 | 1,8 | 2,3 | 2,6 | p 2,7 |
| — autres | 1,2 | 1,2 | 1,2 | 1,2 | 1,1 | 1,0 | 1,1 | 1,7 | 2,1 | 2,1 | 2,0 | 2,0 | 2,0 | 1,9 | 1,7 | 1,8 | 1,8 | 2,0 | 2,2 | 2,2 | p 2,5 |
| 4. Sur le Fonds des Rentes : à un an au plus | 6,4 | 6,5 | 7,9 | 7,9 | 6,3 | 6,8 | 5,9 | 6,3 | 6,3 | 7,4 | 7,0 | 7,6 | 5,7 | 4,7 | 6,4 | 5,9 | 4,4 | 4,3 | — | — | — |
| 5. Sur les paraétatiques de crédit : | | | | | | | | | | | | | | | | | | | | | |
| a) à un an au plus | 0,1 | ... | ... | 0,1 | ... | 0,2 | 0,2 | 0,1 | 0,1 | 0,4 | 0,1 | ... | 0,1 | 0,2 | 0,2 | 0,5 | 0,7 | 1,0 | 1,0 | 1,0 | p 0,3 |
| b) à plus d'un an : | | | | | | | | | | | | | | | | | | | | | |
| — obligations accessibles à tout placeur | 8,9 | 9,3 | 9,9 | 9,9 | 10,1 | 10,3 | 10,1 | 9,9 | 9,7 | 9,8 | 10,8 | 10,9 | 10,9 | 11,4 | 11,3 | 11,7 | 12,4 | 13,2 | 12,9 | 13,4 | p14,1 |
| — autres | 0,7 | 0,7 | 0,5 | 0,5 | 0,5 | 0,5 | 0,5 | 0,6 | 0,6 | 0,7 | 0,7 | 0,7 | 0,8 | 0,9 | 1,2 | 1,4 | 1,4 | 1,4 | 1,6 | 2,1 | p 2,1 |
| D. Autres | 31,1 | 29,7 | 32,5 | 31,2 | 31,4 | 31,7 | 31,0 | 34,3 | 32,1 | 36,2 | 36,2 | 40,9 | 40,9 | 43,3 | 41,9 | 45,3 | 46,0 | 49,0 | 51,8 | 60,5 | p55,4 |
| TOTAL DE L'ACTIF ... | 218,1 | 227,6 | 242,0 | 242,0 | 249,5 | 256,8 | 266,0 | 272,2 | 273,5 | 290,1 | 309,3 | 312,7 | 319,2 | 330,7 | 343,5 | 350,0 | 360,6 | 388,5 | 387,5 | 416,5 | 427,9 |

¹ Pour la justification des écarts entre cette nouvelle et l'ancienne série (colonne précédente), le lecteur voudra bien se reporter à la section 2 de l'article « Chapitre XII, Créances et dettes dans l'économie belge et XIII, Organismes monétaires de la partie statistique » inséré dans le Bulletin d'Information et de Documentation (B.N.B.) : XLIIe année, vol. I, no 1, janvier 1967

² Pour les dates antérieures au 30 juin 1963, les montants repris sous la rubrique « 6a) en monnaies étrangères » se rapportent uniquement aux monnaies étrangères convertibles tandis que ceux repris sous la rubrique « 6b) en francs belges » se rapportent non seulement aux francs belges mais encore aux monnaies étrangères non convertibles. Ces dernières ne représentent que de faibles montants.

c) - Banques de dépôts — Passif — Chiffres trimestriels

(milliards de francs)

| | 31-12-62 | 31-3-63 | 30-6-63 (e) | 30-6-63 1 | 30-9-63 | 31-12-63 | 31-3-64 | 30-6-64 | 30-9-64 | 31-12-64 | 31-3-65 | 30-6-65 | 30-9-65 | 31-12-65 | 31-3-66 | 30-6-66 | 30-9-66 | 31-12-66 | 31-3-67 | 30-6-67 | 30-9-67 |
|---|--------------|--------------|----------------|--------------|--------------|--------------|--------------|--------------|--------------|--------------|--------------|--------------|--------------|--------------|--------------|--------------|--------------|--------------|--------------|--------------|--------------|
| <i>A. Engagements envers l'étranger :</i> | | | | | | | | | | | | | | | | | | | | | |
| 1. Envers le F.M.I. | — | — | — | — | — | — | — | — | — | — | — | — | — | — | — | — | — | — | — | — | — |
| 2. Envers l'U.E.P. | — | — | — | — | — | — | — | — | — | — | — | — | — | — | — | — | — | — | — | — | — |
| 3. Autres : | | | | | | | | | | | | | | | | | | | | | |
| a) en monnaies étrangères ² | 20,4 | 21,7 | 28,1 | 29,1 | 32,4 | 34,4 | 40,5 | 41,7 | 43,1 | 45,9 | 54,9 | 51,1 | 53,1 | 55,3 | 62,6 | 62,3 | 67,1 | 78,3 | 73,2 | 84,1 | 85,3 |
| b) en francs belges ^{2 3} | 12,4 | 12,3 | 13,5 | 16,1 | 17,6 | 16,9 | 16,7 | 17,5 | 15,9 | 18,1 | 21,1 | 21,0 | 20,3 | 20,6 | 20,7 | 22,3 | 22,8 | 24,3 | 25,0 | 26,3 | 28,7 |
| 4. Ajustement statistique | -0,3 | +0,6 | +0,6 | — | — | — | — | — | — | — | — | — | — | — | — | — | — | — | — | — | — |
| Total des engagements envers l'étranger | 32,5 | 34,6 | 42,2 | 45,2 | 50,0 | 51,3 | 57,2 | 59,2 | 59,0 | 64,0 | 76,0 | 72,1 | 73,4 | 75,9 | 83,3 | 84,6 | 89,9 | 102,6 | 98,2 | 110,4 | 114,0 |
| <i>B. Engagements envers le secteur intérieur monétaire :</i> | | | | | | | | | | | | | | | | | | | | | |
| 1. Pièces et billets | — | — | — | — | — | — | — | — | — | — | — | — | — | — | — | — | — | — | — | — | — |
| 2. Autres : | | | | | | | | | | | | | | | | | | | | | |
| a) envers la Banque Nationale de Belgique | 1,3 | 0,3 | 0,2 | 0,2 | 1,5 | 0,3 | ... | ... | ... | 0,2 | ... | ... | ... | ... | 0,5 | ... | 0,4 | ... | ... | ... | ... |
| b) envers les organismes publics | 0,3 | ... | 0,3 | ... | ... | ... | ... | ... | ... | ... | 0,4 | ... | ... | ... | ... | ... | 0,1 | ... | ... | ... | ... |
| c) envers les banques de dépôts | 3,3 | 4,3 | 4,1 | 3,7 | 5,9 | 4,6 | 5,3 | 4,5 | 5,1 | 5,0 | 6,8 | 6,0 | 6,1 | 5,1 | 5,7 | 5,1 | 5,5 | 6,2 | 5,6 | 6,9 | 7,3 |
| <i>C. Engagements envers le secteur intérieur non monétaire :</i> | | | | | | | | | | | | | | | | | | | | | |
| 1. Monnaie fiduciaire | — | — | — | — | — | — | — | — | — | — | — | — | — | — | — | — | — | — | — | — | — |
| 2. Monnaie scripturale : | | | | | | | | | | | | | | | | | | | | | |
| a) détenue par les entreprises et particuliers | 69,3 | 72,9 | 76,0 | 75,8 | 73,6 | 78,5 | 77,3 | 79,8 | 79,0 | 86,3 | 86,4 | 90,4 | 90,1 | 95,1 | 94,6 | 98,2 | 94,8 | 103,6 | 99,8 | 107,3 | 107,8 |
| b) détenue par les pouvoirs publics | — | — | — | — | — | — | — | — | — | — | — | — | — | — | — | — | — | — | — | — | — |
| 3. Liquidités quasi monétaires : | | | | | | | | | | | | | | | | | | | | | |
| a) détenues par les entreprises et particuliers : | | | | | | | | | | | | | | | | | | | | | |
| — dépôts en francs belges à plus d'un mois | 28,6 | 28,6 | 27,9 | 27,9 | 26,6 | 25,8 | 26,4 | 25,6 | 29,9 | 29,5 | 32,7 | 32,4 | 34,2 | 35,4 | 38,3 | 36,3 | 40,5 | 40,5 | 45,6 | 45,1 | 48,7 |
| — dépôts en francs belges reçus en carnets ou livrets | 19,9 | 22,1 | 23,4 | 23,4 | 26,4 | 29,2 | 31,9 | 32,7 | 34,2 | 35,6 | 37,8 | 38,8 | 40,6 | 42,0 | 44,1 | 44,8 | 46,0 | 48,5 | 52,0 | 53,8 | 57,0 |
| — dépôts en devises | 7,4 | 7,4 | 8,2 | 8,2 | 8,4 | 9,1 | 10,1 | 8,1 | 5,0 | 5,1 | 4,5 | 5,1 | 3,9 | 4,4 | 4,2 | 4,9 | 5,1 | 5,7 | 6,0 | 7,5 | 6,9 |
| b) détenues par le Trésor | — | — | — | — | — | — | — | — | — | — | — | — | — | — | — | — | — | — | — | — | — |
| 4. Emprunts obligataires | 11,1 | 11,1 | 11,2 | 11,2 | 11,3 | 11,4 | 11,2 | 11,2 | 11,3 | 11,4 | 11,4 | 11,3 | 11,3 | 11,4 | 11,5 | 11,5 | 11,7 | 12,0 | 12,4 | 12,6 | 13,1 |
| 5. Autres : | | | | | | | | | | | | | | | | | | | | | |
| a) envers le Fonds des Rentes | ... | 0,2 | 0,2 | 0,2 | ... | ... | ... | ... | ... | ... | ... | ... | 0,6 | ... | ... | ... | ... | ... | ... | ... | ... |
| b) envers les parastatutaires de crédit | 0,2 | 0,1 | 0,3 | 0,7 | 0,3 | 0,3 | 0,4 | 0,6 | 1,1 | ... | 0,4 | 0,1 | 0,1 | 0,2 | 0,4 | 0,1 | 0,2 | ... | 0,3 | 0,3 | 0,4 |
| c) envers le Trésor | — | — | — | — | — | — | — | — | — | — | — | — | — | — | — | — | — | — | — | — | — |
| D. Autres | 44,2 | 46,0 | 48,0 | 45,5 | 45,5 | 46,3 | 46,2 | 50,5 | 48,9 | 53,0 | 52,9 | 56,5 | 58,9 | 61,2 | 60,9 | 64,5 | 66,4 | 69,4 | 67,6 | 72,6 | 72,7 |
| TOTAL DU PASSIF ... | 218,1 | 227,6 | 242,0 | 242,0 | 249,5 | 256,8 | 266,0 | 272,2 | 273,5 | 290,1 | 309,3 | 312,7 | 319,2 | 330,7 | 343,5 | 350,0 | 360,6 | 388,5 | 387,5 | 416,5 | 427,9 |

¹ Pour la justification des écarts entre cette nouvelle et l'ancienne série (colonne précédente), le lecteur voudra bien se reporter à la section 2 de l'article « Chapitre XII, Créances et dettes dans l'économie belge et XIII, Organismes monétaires de la partie statistique » inséré dans le *Bulletin d'Information et de Documentation* (B.N.B.) : XLII^e année, vol. I, n° 1, janvier 1967.

² Pour les dates antérieures au 30 juin 1963, les montants repris sous la rubrique « 3a) en monnaies étrangères » se rapportent uniquement aux monnaies étrangères convertibles tandis que ceux repris sous la rubrique « 3b) en francs belges » se rapportent non seulement aux francs belges mais encore aux monnaies étrangères non convertibles. Ces dernières ne représentent que de faibles montants.

³ Y compris les engagements en francs belges envers les organismes internationaux établis en U.E.B.L.

d) - Ensemble des organismes monétaires — Actif — Chiffres trimestriels

(milliards de francs)

| | 31-12-62 | 31-3-63 | 30-6-63 est | 30-6-63 5 | 30-9-63 | 31-12-63 | 31-3-64 | 30-6-64 | 30-9-64 | 31-12-64 | 31-3-65 | 30-6-65 | 30-9-65 | 31-12-65 | 31-3-66 | 30-6-66 | 30-9-66 | 31-12-66 | 31-3-67 | 30-6-67 | 30-9-67 | XIII-1 Colonne du tableau des bilans intégrés des organismes monétaires dans laquelle la rubrique est comprise | |
|--|----------|---------|----------------|--------------|---------|----------|---------|---------|---------|----------|---------|-------------------|---------|----------|---------|---------|---------|----------|------------------|--------------------|---------|---|--|
| A. Créances sur l'étranger : | | | | | | | | | | | | | | | | | | | | | | | |
| 1. Or | 68,3 | 68,6 | 68,6 | 68,6 | 68,4 | 68,6 | 68,8 | 69,6 | 69,7 | 72,5 | 74,2 | 78,1 ^o | 77,7 | 77,9 | 77,8 | 77,8 | 76,3 | 76,2 | 76,2 | 76,0 | 75,7 | | |
| 2. F.M.I. — Participation | 6,7 | 6,7 | 6,5 | 6,5 | 7,0 | 7,1 | 8,2 | 8,2 | 8,2 | 8,7 | 9,0 | 10,0 | 12,2 | 12,2 | 12,9 | 14,0 | 15,2 | 15,2 | 15,2 | 15,2 | 15,3 | | |
| — Prêts ¹ | — | — | — | — | — | — | — | — | — | 1,5 | 1,5 | 3,4 | 3,4 | 3,4 | 3,4 | 3,4 | 3,4 | 3,4 | 3,4 | 3,4 | 1,9 | 1,9 | |
| 3. Obligations | 1,2 | 1,2 | 1,2 | 0,5 | 0,6 | 0,7 | 0,7 | 0,7 | 0,6 | 0,7 | 0,8 | 0,8 | 0,8 | 1,5 | 2,0 | 1,9 | 1,9 | 2,0 | 2,0 | 2,5 ^p | 2,5 | | |
| 4. Accept. en francs belges représ. d'export. | 4,8 | 4,2 | 5,3 | 6,4 | 6,6 | 7,0 | 5,7 | 7,6 | 8,0 | 9,2 | 7,6 | 10,6 | 7,4 | 12,0 | 11,6 | 11,9 | 12,1 | 13,3 | 12,3 | 14,4 | 12,1 | | |
| 5. Créances sur l'U.E.P. ² | 0,3 | 0,2 | 0,2 | 0,2 | 0,1 | 0,1 | 0,1 | 0,1 | 0,1 | 0,1 | ... | ... | ... | ... | ... | ... | ... | ... | ... | ... | ... | | |
| 6. Autres : | | | | | | | | | | | | | | | | | | | | | | | |
| a) en monnaies étrangères ³ | 32,3 | 37,1 | 43,4 | 43,6 | 45,0 | 44,9 | 49,4 | 49,1 | 50,4 | 56,0 | 65,6 | 57,1 | 57,9 | 58,6 | 63,5 | 63,0 | 63,3 | 74,0 | 69,8 | 84,0 | 87,2 | | |
| b) en francs belges ³ | 2,2 | 3,3 | 4,9 | 6,0 | 6,4 | 6,0 | 6,6 | 7,1 | 6,8 | 7,0 | 7,7 | 7,8 | 7,7 | 8,4 | 8,8 | 8,7 | 9,3 | 9,8 | 12,0 | 10,7 | 11,6 | | |
| 7. Ajustement statistique | + 0,1 | + 0,7 | - 0,1 | — | — | — | — | — | — | — | — | — | — | — | — | — | — | — | — | — | — | | |
| Total des créances sur l'étranger ... | 115,9 | 122,0 | 130,0 | 131,8 | 134,1 | 134,4 | 139,5 | 142,4 | 143,8 | 155,7 | 166,4 | 167,8 | 167,1 | 174,0 | 180,0 | 180,7 | 181,5 | 193,9 | 190,9 | 204,7 ^p | 206,3 | (6) | |
| B. Créances sur le secteur intérieur monétaire : | | | | | | | | | | | | | | | | | | | | | | | |
| 1. Pièces et billets | 2,9 | 2,9 | 2,8 | 2,8 | 3,0 | 3,1 | 3,5 | 3,2 | 3,2 | 3,4 | 3,7 | 3,8 | 3,8 | 3,9 | 4,1 | 4,2 | 3,7 | 3,8 | 3,9 | 4,0 | 4,0 | | |
| 2. Autres : | | | | | | | | | | | | | | | | | | | | | | | |
| a) sur la Banque Nationale de Belgique : | | | | | | | | | | | | | | | | | | | | | | | |
| — réserve monétaire | — | — | — | — | — | — | — | — | 1,2 | 1,2 | 1,3 | 1,4 | — | — | — | — | — | — | — | — | — | | |
| — autres | 1,6 | 2,2 | 0,1 | 0,1 | 0,1 | 2,3 | 1,4 | 0,1 | 0,1 | 0,7 | 2,1 | 0,1 | 0,2 | 1,4 | 1,7 | 0,1 | 0,1 | 1,3 | 2,1 | 0,1 | 0,2 | | |
| b) sur les organismes publics | 2,6 | 0,9 | 0,6 | 0,6 | 0,4 | 3,1 | 2,3 | 1,1 | 1,1 | 6,6 | 2,3 | 1,0 | 1,3 | 5,9 | 3,2 | 0,7 | 1,3 | 6,2 | 2,4 | 1,0 | 1,6 | | |
| c) sur les banques de dépôts | 4,9 | 4,5 | 4,7 | 3,9 | 7,4 | 5,0 | 5,3 | 4,5 | 5,1 | 5,2 | 7,2 | 6,1 | 6,1 | 5,1 | 6,2 | 5,1 | 6,0 | 6,2 | 5,6 | 6,9 | 7,3 | | |
| C. Créances sur le secteur intérieur non monétaire : | | | | | | | | | | | | | | | | | | | | | | | |
| 1. Sur l'Etat : | | | | | | | | | | | | | | | | | | | | | | | |
| a) à un an au plus | 57,1 | 67,9 | 73,2 | 72,6 | 71,5 | 74,9 | 77,6 | 80,3 | 79,4 | 82,4 | 80,0 | 83,9 | 86,5 | 84,9 | 83,9 | 88,3 | 82,5 | 92,1 | 88,6 | 94,4 ^p | 96,2 | (7) | |
| b) à plus d'un an : | | | | | | | | | | | | | | | | | | | | | | | |
| — obligations accessibles à tout placeur | 33,5 | 35,1 | 34,5 | 37,5 | 37,4 | 37,8 | 38,0 | 39,3 | 38,2 | 38,7 | 41,0 | 43,4 | 42,5 | 46,2 | 46,4 | 47,5 | 49,5 | 47,1 | 47,3 | 48,3 ^p | 50,7 | (7) | |
| — autres | 58,5 | 56,8 | 56,8 | 56,9 | 56,8 | 57,9 | 58,4 | 58,3 | 58,3 | 58,6 | 57,8 | 58,2 | 60,0 | 60,8 | 61,1 | 61,6 | 63,5 | 64,7 | 64,5 | 65,3 ^p | 67,9 | (7) | |
| 2. Sur les pouvoirs publics subordonnés et les paraétatiques administratifs : | | | | | | | | | | | | | | | | | | | | | | | |
| a) à un an au plus | 4,5 | 3,3 | 3,4 | 3,4 | 3,4 | 4,3 | 3,1 | 3,7 | 3,5 | 4,8 | 5,5 | 5,7 | 5,0 | 6,5 | 6,2 | 7,3 | 8,3 | 9,6 | 5,4 | 7,3 | 7,3 | (8) | |
| b) à plus d'un an : | | | | | | | | | | | | | | | | | | | | | | | |
| — obligations accessibles à tout placeur | 2,1 | 1,6 | 1,9 | 0,4 | 0,5 | 0,5 | 0,6 | 0,6 | 0,7 | 0,7 | 0,8 | 1,0 | 1,1 | 1,1 | 1,1 | 1,2 | 1,4 | 1,6 | 1,8 ^p | 2,0 | (8) | | |
| — autres | 1,1 | 1,1 | 1,0 | 1,1 | 1,2 | 1,0 | 1,1 | 0,9 | 0,8 | 0,8 | 1,0 | 1,0 | 1,0 | 1,0 | 1,0 | 1,0 | 1,0 | 1,0 | 1,5 | 1,9 ^p | 2,3 | (8) | |
| 3. Sur les entreprises, les particuliers et les paraétatiques d'exploitation : | | | | | | | | | | | | | | | | | | | | | | | |
| a) acceptations bancaires | 5,8 | 3,8 | 5,0 | 3,9 | 3,8 | 4,6 | 3,0 | 3,6 | 4,6 | 6,1 | 6,9 | 6,4 | 9,7 | 8,7 | 8,1 | 9,1 | 8,8 | 11,7 | 8,0 | 6,3 | 7,2 | (9) | |
| b) effets commerciaux | 31,4 | 35,4 | 36,1 | 35,8 | 36,4 | 41,8 | 41,9 | 43,7 | 42,9 | 44,5 | 43,3 | 45,5 | 44,4 | 49,0 | 48,3 | 50,4 | 51,6 | 59,9 | 59,0 | 60,8 | 63,8 | (9) | |
| c) avances | 35,7 | 35,2 | 37,6 | 37,3 | 39,8 | 42,4 | 43,5 | 44,8 | 46,9 | 47,8 | 48,3 | 50,4 | 52,7 | 54,8 | 57,5 | 59,6 | 64,8 | 63,3 | 69,4 | 73,3 | 74,5 | (9) | |
| d) obligations : | | | | | | | | | | | | | | | | | | | | | | | |
| — accessibles à tout placeur | 2,7 | 2,7 | 2,9 | 2,2 | 2,2 | 2,1 | 2,0 | 2,0 | 2,0 | 2,0 | 2,1 | 2,1 | 2,0 | 1,8 | 1,8 | 1,6 | 1,8 | 1,8 | 2,3 | 2,7 ^p | 2,7 | (14) | |
| — autres | 1,2 | 1,2 | 1,2 | 1,2 | 1,1 | 1,2 | 1,3 | 2,0 | 2,5 | 2,5 | 2,5 | 2,5 | 2,5 | 2,4 | 2,4 | 2,6 | 2,7 | 2,3 | 3,0 | 2,9 ^p | 3,1 | (14) | |
| 4. Sur le Fonds des Rentes : à un an au plus ⁴ | 7,0 | 7,5 | 7,9 | 7,9 | 6,9 | 7,4 | 7,0 | 8,8 | 7,8 | 7,8 | 7,0 | 7,6 | 5,7 | 4,7 | 7,2 | 8,8 | 5,1 | 4,6 | — | — | — | (11) | |
| 5. Sur les paraétatiques de crédit : | | | | | | | | | | | | | | | | | | | | | | | |
| a) à un an au plus | 0,7 | 0,3 | ... | 0,1 | 0,2 | 1,0 | 0,2 | 0,1 | 1,9 | 0,4 | 2,1 | 0,5 | 0,4 | 0,4 | 0,4 | 0,5 | 1,5 | 1,0 | 1,0 | 2,4 ^p | 2,8 | (12) | |
| b) à plus d'un an : | | | | | | | | | | | | | | | | | | | | | | | |
| — obligations accessibles à tout placeur | 8,9 | 9,3 | 9,9 | 9,9 | 10,1 | 10,3 | 10,1 | 9,9 | 9,7 | 9,8 | 10,8 | 10,9 | 10,9 | 11,4 | 11,3 | 11,7 | 12,4 | 13,2 | 12,9 | 13,4 ^p | 14,1 | (12) | |
| — autres | 0,8 | 0,8 | 0,6 | 0,6 | 0,6 | 0,6 | 0,6 | 0,7 | 0,7 | 0,8 | 0,8 | 0,8 | 0,9 | 1,0 | 1,3 | 1,5 | 1,5 | 1,5 | 1,7 | 2,2 ^p | 2,2 | (12) | |
| D. Autres | 55,7 | 62,9 | 71,1 | 69,1 | 68,9 | 71,1 | 70,0 | 75,1 | 74,2 | 78,8 | 77,4 | 84,5 | 81,0 | 82,4 | 81,2 | 82,4 | 85,0 | 92,3 | 92,3 | 117,7 ^p | 113,9 | (14) | |
| TOTAL DE L'ACTIF ... | 434,6 | 457,4 | 481,3 | 479,1 | 485,8 | 506,8 | 510,4 | 525,1 | 528,6 | 559,2 | 570,3 | 584,6 | 584,8 | 607,4 | 614,4 | 625,8 | 633,8 | 678,9 | 663,4 | 717,4 | 730,1 | | |

1 Bons spéciaux du Trésor belge (loi du 4-1-1963, Convention du 1-2-1963).

2 Créances bilatéralisées sur les pays débiteurs lors de la liquidation de l'U.E.P.

3 Pour les dates antérieures au 30 juin 1963, les montants repris sous la rubrique « 6a) en monnaies étrangères » se rapportent uniquement aux monnaies étrangères convertibles tandis que ceux repris sous la rubrique « 6b) en francs belges » se rapportent non seulement aux francs belges mais encore aux monnaies étrangères non convertibles. Ces dernières ne représentent que de faibles montants.

4 Aux dates pour lesquelles le Fonds des Rentes n'a pas publié de chiffres, les créances sur le Fonds des Rentes sont comprises sous la rubrique « D. Autres ».

5 Pour la justification des écarts entre cette nouvelle et l'ancienne série (colonne précédente), le lecteur voudra bien se reporter à la section 2 de l'article « Chapitre XII, Créances et dettes dans l'économie belge et XIII, Organismes monétaires de la partie statistique » inséré dans le Bulletin d'Information et de Documentation (B.N.B.) : XLIIe année, vol. I, no 1, janvier 1967.

6 Y compris 1 milliard d'or en compte auprès d'un correspondant étranger.

d) - Ensemble des organismes monétaires — Passif — Chiffres trimestriels

(milliards de francs)

| | 31-12-62 | 31-3-63 | 30-6-63 (c) | 30-6-63 7 | 30-9-63 | 31-12-63 | 31-3-64 | 30-6-64 | 30-9-64 | 31-12-64 | 31-3-65 | 30-6-65 | 30-9-65 | 31-12-65 | 31-3-66 | 30-6-66 | 30-9-66 | 31-12-66 | 31-3-67 | 30-6-67 | 30-9-67 |
|---|--------------|--------------|----------------|--------------|--------------|--------------|--------------|--------------|--------------|--------------|--------------|--------------|--------------|--------------|--------------|--------------|--------------|--------------|--------------|--------------|--------------|
| A. Engagements envers l'étranger : | | | | | | | | | | | | | | | | | | | | | |
| 1. Envers le F.M.I. | 0,2 | 0,2 | 0,2 | 0,2 | 0,2 | 0,2 | 0,2 | 0,2 | 0,2 | 0,2 | 0,2 | 0,2 | 0,2 | 0,2 | 0,2 | 0,2 | 0,2 | 0,2 | 0,2 | 0,2 | 0,2 |
| 2. Envers l'U.E.P. | — | — | — | — | — | — | — | — | — | — | — | — | — | — | — | — | — | — | — | — | — |
| 3. Autres : | | | | | | | | | | | | | | | | | | | | | |
| a) en monnaies étrangères ² | 20,4 | 21,7 | 28,1 | 29,1 | 32,4 | 34,4 | 40,5 | 41,7 | 43,1 | 45,9 | 54,9 | 51,1 | 53,1 | 55,3 | 62,6 | 62,9 | 67,7 | 78,3 | 73,2 | 84,5 | 85,7 |
| b) en francs belges ^{1 2} | 15,1 | 15,7 | 16,7 | 19,3 | 20,9 | 20,6 | 20,4 | 21,1 | 19,4 | 21,6 | 24,3 | 24,2 | 23,5 | 23,6 | 23,5 | 24,3 | 24,0 | 26,2 | 26,6 | 27,0 | 29,2 |
| 4. Ajustement statistique | -0,3 | +0,6 | +0,6 | — | — | — | — | — | — | — | — | — | — | — | — | — | — | — | — | — | — |
| Total des engagements envers l'étranger | 35,4 | 38,2 | 45,6 | 48,6 | 53,5 | 55,2 | 61,1 | 63,0 | 62,7 | 67,7 | 79,4 | 75,5 | 76,8 | 79,1 | 86,3 | 87,4 | 91,9 | 104,7 | 100,0 | 111,7 | 115,1 |
| B. Engagements envers le secteur intérieur monétaire : | | | | | | | | | | | | | | | | | | | | | |
| 1. Pièces et billets ³ | 2,9 | 2,9 | 2,8 | 2,8 | 3,0 | 3,1 | 3,5 | 3,2 | 3,2 | 3,4 | 3,7 | 3,8 | 3,8 | 3,9 | 4,1 | 4,2 | 3,7 | 3,8 | 3,9 | 4,0 | 4,0 |
| 2. Autres : | | | | | | | | | | | | | | | | | | | | | |
| a) envers la Banque Nationale de Belgique | 1,3 | 0,4 | 0,3 | 0,3 | 1,5 | 0,3 | ... | ... | ... | 0,2 | ... | ... | ... | ... | 0,7 | ... | 1,0 | ... | ... | ... | ... |
| b) envers les organismes publics | 0,3 | ... | 0,3 | ... | ... | 0,1 | 0,1 | 0,1 | ... | 0,6 | 0,5 | 0,1 | 0,1 | 0,1 | ... | 0,1 | 0,1 | 0,4 | 0,1 | 0,3 | 0,1 |
| c) envers les banques de dépôts : | | | | | | | | | | | | | | | | | | | | | |
| — réserve monétaire | — | — | — | — | — | — | — | — | 1,2 | 1,2 | 1,3 | 1,4 | — | — | — | — | — | — | — | — | — |
| — autres | 7,5 | 7,2 | 4,8 | 4,3 | 6,4 | 10,0 | 8,9 | 5,6 | 6,3 | 11,7 | 11,1 | 7,0 | 7,5 | 12,3 | 10,4 | 5,8 | 6,3 | 13,3 | 10,0 | 7,7 | 9,0 |
| C. Engagements envers le secteur intérieur non monétaire : | | | | | | | | | | | | | | | | | | | | | |
| 1. Monnaie fiduciaire ⁴ | 141,7 | 143,8 | 149,7 | 149,7 | 150,1 | 153,7 | 151,4 | 157,1 | 158,4 | 163,7 | 161,4 | 168,9 | 169,1 | 173,4 | 169,9 | 177,7 | 176,8 | 178,7 | 173,4 | 182,9 | 179,2 |
| 2. Monnaie scripturale : | | | | | | | | | | | | | | | | | | | | | |
| a) détenue par les entreprises et particuliers ⁵ | 102,2 | 106,4 | 110,8 | 108,6 | 105,5 | 112,0 | 110,6 | 116,1 | 113,8 | 122,9 | 122,4 | 128,4 | 126,5 | 133,4 | 132,2 | 139,7 | 133,6 | 146,0 | 139,1 | 149,3 | 148,4 |
| b) détenue par les pouvoirs publics | 10,6 | 12,5 | 12,7 | 12,7 | 11,2 | 12,1 | 11,3 | 12,4 | 11,7 | 10,8 | 9,2 | 12,2 | 10,8 | 11,8 | 12,4 | 12,0 | 12,0 | 14,9 | 14,0 | 15,4 | 15,8 |
| 3. Liquidités quasi monétaires : | | | | | | | | | | | | | | | | | | | | | |
| a) détenues par les entreprises et particuliers : | | | | | | | | | | | | | | | | | | | | | |
| — dépôts en francs belges à plus d'un mois | 28,6 | 28,6 | 27,9 | 27,9 | 26,6 | 25,8 | 26,4 | 25,6 | 29,9 | 29,5 | 32,7 | 32,4 | 34,2 | 35,4 | 38,3 | 36,3 | 40,5 | 40,5 | 45,6 | 45,1 | 48,7 |
| — dépôts en francs belges reçus en carnets ou livrets | 19,9 | 22,1 | 23,4 | 23,4 | 26,4 | 29,2 | 31,9 | 32,7 | 34,2 | 35,6 | 37,8 | 38,8 | 40,6 | 42,0 | 44,1 | 44,8 | 46,0 | 48,5 | 52,0 | 53,8 | 57,0 |
| — dépôts en devises | 7,4 | 7,4 | 8,2 | 8,2 | 8,4 | 9,1 | 10,1 | 8,1 | 5,0 | 5,1 | 4,5 | 5,1 | 3,9 | 4,4 | 4,2 | 4,9 | 5,1 | 5,7 | 6,0 | 7,5 | 6,9 |
| b) détenues par le Trésor | ... | ... | ... | ... | ... | ... | ... | ... | ... | ... | ... | ... | ... | ... | ... | ... | ... | ... | ... | ... | ... |
| 4. Emprunts obligataires | 11,1 | 11,1 | 11,2 | 11,2 | 11,3 | 11,4 | 11,2 | 11,2 | 11,3 | 11,4 | 11,4 | 11,3 | 11,3 | 11,4 | 11,5 | 11,5 | 11,7 | 12,0 | 12,4 | 12,6 | 13,1 |
| 5. Autres : | | | | | | | | | | | | | | | | | | | | | |
| a) envers le Fonds des Rentes ⁶ | 0,1 | 0,2 | 0,3 | 0,3 | ... | ... | ... | ... | ... | ... | 0,3 | 0,5 | 1,5 | 0,1 | ... | ... | ... | ... | — | — | — |
| b) envers les paraétatiques de crédit | 0,3 | 0,1 | 0,4 | 0,7 | 0,3 | 0,3 | 0,4 | 0,6 | 1,1 | ... | 0,7 | 0,1 | 0,4 | 0,2 | 0,6 | 0,2 | 0,2 | ... | 0,3 | 0,3 | 0,4 |
| c) envers le Trésor | — | — | — | — | — | — | — | — | — | — | — | — | — | — | — | — | — | — | — | — | — |
| D. Autres | 65,3 | 76,5 | 82,9 | 80,4 | 81,6 | 84,5 | 83,5 | 89,4 | 89,8 | 95,4 | 93,9 | 99,1 | 98,3 | 99,9 | 99,7 | 101,2 | 104,9 | 110,4 | 106,6 | 126,8 | 132,4 |
| TOTAL DU PASSIF ... | 434,6 | 457,4 | 481,3 | 479,1 | 485,8 | 506,8 | 510,4 | 525,1 | 528,6 | 559,2 | 570,3 | 584,6 | 584,8 | 607,4 | 614,4 | 625,8 | 633,8 | 678,9 | 663,4 | 717,4 | 730,1 |

Colonne du tableau XIII-1
« Bilans intégrés des organismes monétaires » dans laquelle la rubrique est comprise (6)

1 Pour la Banque Nationale, y compris les engagements en francs belges envers les organismes internationaux autres que le F.M.I. et l'U.E.P.; pour les autres organismes monétaires, y compris les engagements en francs belges envers les organismes internationaux établis en U.E.B.L. depuis qu'ils ont pu être extraits des engagements envers le secteur intérieur non monétaire, c'est-à-dire depuis juin 1958.

2 Pour les dates antérieures au 30 juin 1963, les montants repris sous la rubrique « 3a) en monnaies étrangères » se rapportent uniquement aux monnaies étrangères convertibles tandis que ceux repris sous la rubrique « 3b) en francs belges » se rapportent non seulement aux francs belges mais encore aux monnaies étrangères non convertibles. Ces dernières ne représentent que de faibles montants.

3 B.N.B. : y compris les pièces et billets du Trésor détenus par les organismes monétaires autres que la Banque Nationale de Belgique. Organismes publics monétaires : uniquement les pièces et billets du Trésor détenus par la Banque Nationale de Belgique.

4 Les chiffres de cette rubrique sont sous-évalués pour la Banque Nationale de Belgique et surévalués pour les organismes publics à concurrence des pièces et billets du Trésor détenus par les organismes monétaires autres que la Banque Nationale de Belgique.

5 B.N.B. : y compris les comptes à vue des paraétatiques, sauf celui du Fonds des Rentes qui est compris dans la rubrique C5a ou « D. Autres ». Organismes publics monétaires : y compris les comptes à vue des paraétatiques, sauf ceux de certains paraétatiques administratifs qui sont compris dans la rubrique C2b.

6 Aux dates pour lesquelles le Fonds des Rentes n'a pas publié de chiffres, les engagements envers le Fonds des Rentes sont compris sous la rubrique « D. Autres ».

7 Pour la justification des écarts entre cette nouvelle et l'ancienne série (colonne précédente), le lecteur voudra bien se reporter à la section 2 de l'article « Chapitre XII. Créances et dettes dans l'économie belge et XIII. Organismes monétaires de la partie statistique » inséré dans le Bulletin d'Information et de Documentation (B.N.B.) : XLIIe année, vol. I, no 1, janvier 1967.

XIII - 3. — STOCK MONÉTAIRE ET LIQUIDITÉS QUASI MONÉTAIRES

(variations en milliards de francs)

A.- VARIATIONS DU STOCK ET DES LIQUIDITÉS

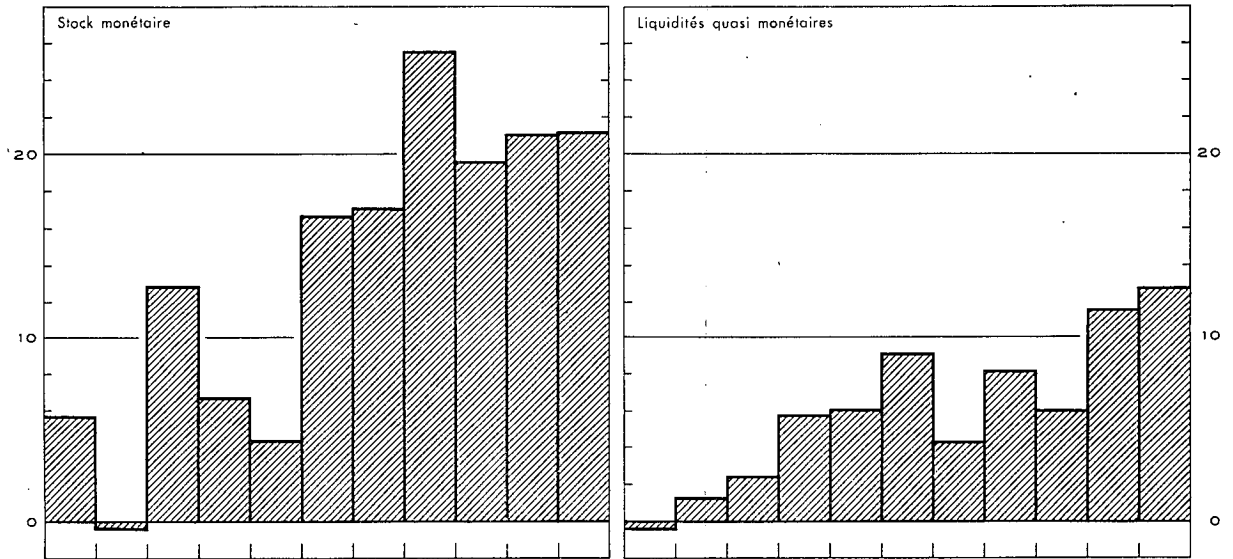

B.- ORIGINES DES VARIATIONS

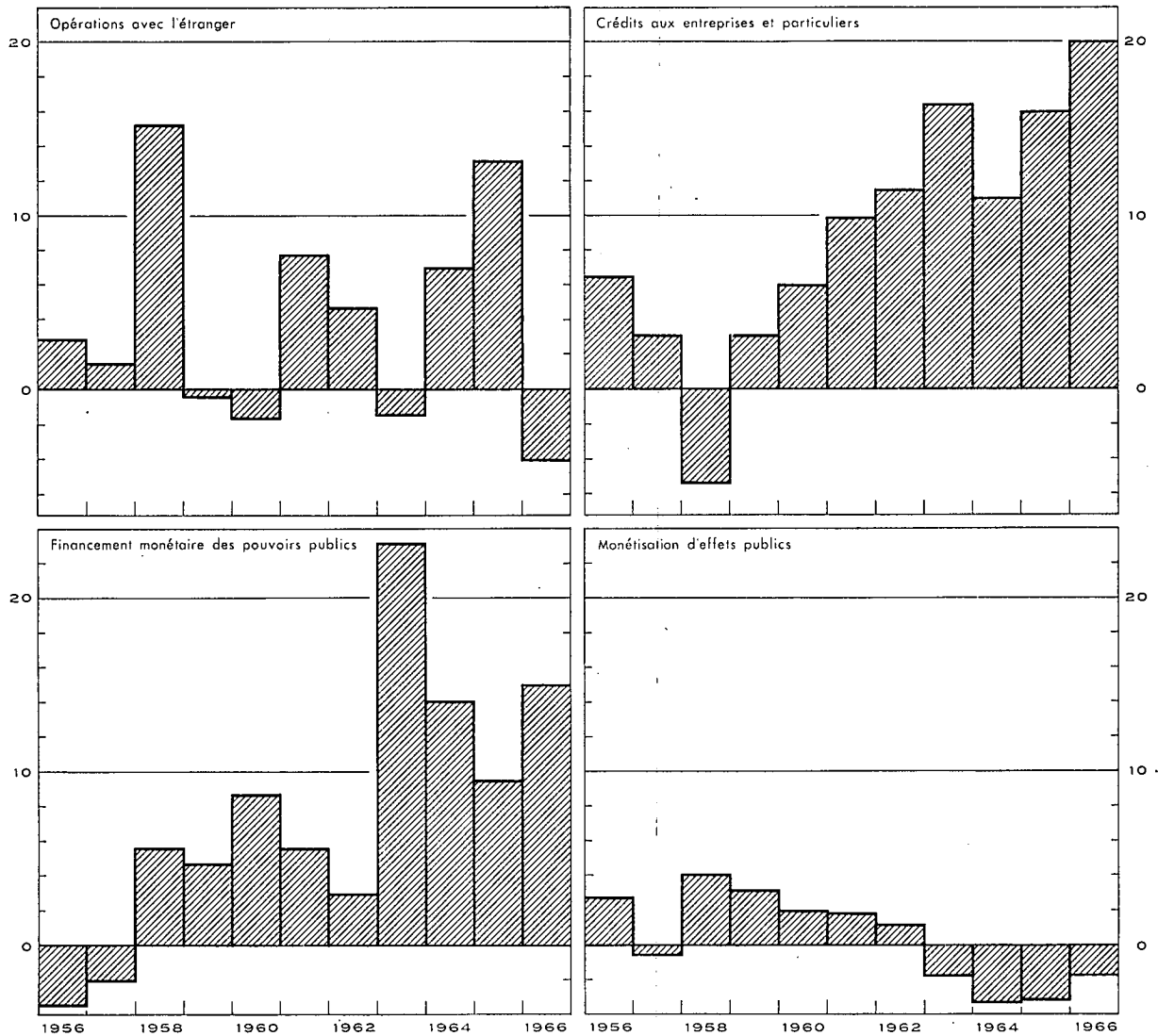

XIII - 3. — ORIGINES DES VARIATIONS DU STOCK MONETAIRE

(milliards de francs)

| Périodes | Stock monétaire (1) | Liquidités quasi monétaires (2) | Total du stock monétaire et des liquidités quasi monétaires (3) | Opérations avec l'étranger (solde courant + opérations en capital des entreprises et particuliers) (4) | Crédits aux entreprises et particuliers 1 (5) | Refinancement en dehors des organismes monétaires (augmentation : -) 2 | | Financement monétaire des pouvoirs publics | | Monétisation d'effets publics | | Crédites à des intermédiaires financiers non monétaires (12) | Emprunts obligataires des banques de dépôts (13) | Divers (14) |
|--------------------------------------|------------------------|------------------------------------|--|---|--|--|---|--|----------------------------------|--|---|---|---|----------------|
| | | | | | | de créances commerciales sur l'étranger (6) | de crédits aux entreprises et particuliers (7) | Etat (8) | Autres pouvoirs publics 3 (9) | achats sur le marché par les organismes monétaires (10) | par l'intermédiaire du Fonds des Rentes (11) | | | |
| | | | | | | | | | | | | | | |
| 1962 1 ^{er} trimestre | - 1,1 | + 4,2 | + 3,1 | + 5,0 | - 1,3 | - 1,4 | + 1,8 | + 1,6 | - 0,2 | + 0,2 | - 0,6 | - 0,3 | - 0,5 | - 1,2 |
| 2 ^e trimestre | + 8,7 | ... | + 8,7 | + 0,3 | + 3,9 | + 1,3 | - 2,2 | + 0,3 | - 0,1 | + 0,6 | + 0,5 | + 2,3 | - 0,6 | + 2,4 |
| 3 ^e trimestre | + 1,6 | + 2,6 | + 4,2 | + 1,7 | + 0,8 | - 1,7 | + 2,5 | + 2,7 | + 0,8 | + 0,4 | - 0,1 | - 0,2 | - 0,6 | - 2,1 |
| 4 ^e trimestre | + 7,9 | - 2,5 | + 5,4 | - 2,3 | + 8,1 | + 1,6 | - 2,0 | - 3,8 | + 1,7 | - 0,7 | + 0,9 | + 0,6 | - 0,7 | + 2,0 |
| Total ... | +17,1 | + 4,3 | + 21,4 | + 4,7 | + 11,5 | - 0,2 | + 0,1 | + 0,8 | + 2,2 | + 0,5 | + 0,7 | + 2,4 | - 2,4 | + 1,1 |
| 1963 1 ^{er} trimestre | + 8,1 | + 2,2 | + 10,3 | + 3,3 | + 1,9 | - 1,3 | - 0,3 | + 11,6 | - 1,3 | - 0,2 | + 0,2 | + 0,5 | - 0,1 | - 4,0 |
| 2 ^e trimestre | +10,6 | + 1,4 | + 12,0 | - 0,1 | + 3,8 | ... | + 0,4 | + 6,4 | + 0,1 | - 0,4 | + 0,9 | ... | - 0,1 | + 1,0 |
| 3 ^e trimestre | - 4,1 | + 1,9 | - 2,2 | - 2,0 | + 2,9 | + 0,7 | + 0,1 | - 1,8 | + 0,1 | - 0,9 | - 0,3 | + 0,7 | - 0,1 | - 1,6 |
| 4 ^e trimestre | +11,0 | + 2,7 | + 13,7 | - 2,6 | + 7,8 | + 0,5 | + 1,1 | + 7,2 | + 0,9 | - 0,1 | - 0,9 | + 0,2 | - 0,1 | - 0,3 |
| Total ... | +25,6 | + 8,2 | + 33,8 | - 1,4 | + 16,4 | - 0,1 | + 1,3 | + 23,4 | - 0,2 | - 1,6 | - 0,1 | + 1,4 | - 0,4 | - 4,9 |
| 1964 1 ^{er} trimestre | - 4,5 | + 4,3 | - 0,2 | - 0,8 | + 3,8 | - 1,4 | - 4,2 | + 3,7 | - 0,1 | - 0,2 | - 0,9 | - 0,2 | + 0,3 | - 0,2 |
| 2 ^e trimestre | +12,2 | - 2,0 | + 10,2 | - 0,6 | + 3,0 | + 1,1 | + 0,8 | + 5,6 | + 0,6 | - 0,3 | + 0,5 | - 0,5 | - 0,1 | + 0,1 |
| 3 ^e trimestre | - 1,7 | + 2,7 | + 1,0 | + 2,1 | + 1,1 | + 0,9 | + 1,0 | - 0,7 | - 0,1 | - 1,0 | - 0,7 | - 0,7 | - 0,1 | - 0,8 |
| 4 ^e trimestre | +13,6 | + 1,1 | + 14,7 | + 6,3 | + 3,1 | - 0,6 | + 0,8 | + 3,8 | + 1,3 | - 0,7 | + 0,1 | + 1,6 | - 0,1 | - 0,9 |
| Total ... | +19,6 | + 6,1 | + 25,7 | + 7,0 | + 11,0 | ... | - 1,6 | + 12,4 | + 1,7 | - 2,2 | - 1,0 | + 0,2 | ... | - 1,8 |
| 1965 1 ^{er} trimestre | - 4,5 | + 4,8 | + 0,3 | + 4,7 | + 0,3 | - 2,3 | ... | - 3,9 | + 1,0 | + 0,5 | ... | - 0,1 | ... | + 0,1 |
| 2 ^e trimestre | +16,5 | + 1,2 | + 17,7 | + 3,9 | + 4,6 | + 1,9 | - 0,7 | + 5,1 | + 1,1 | - 0,4 | - 0,4 | + 0,6 | + 0,1 | + 1,9 |
| 3 ^e trimestre | - 3,1 | + 2,5 | - 0,6 | + 0,9 | + 3,1 | - 2,2 | + 1,4 | + 2,2 | - 1,2 | - 0,9 | - 1,4 | - 0,1 | ... | - 2,4 |
| 4 ^e trimestre | +12,2 | + 3,1 | + 15,3 | + 3,7 | + 7,9 | + 1,4 | - 2,3 | + 1,5 | + 3,6 | - 0,3 | - 0,2 | + 0,9 | - 0,1 | - 0,8 |
| Total ... | +21,1 | +11,6 | + 32,7 | +13,2 | + 15,9 | - 1,2 | - 1,6 | + 4,9 | + 4,5 | - 1,1 | - 2,0 | + 1,3 | ... | - 1,2 |
| 1966 1 ^{er} trimestre | - 4,0 | + 4,8 | + 0,8 | - 0,3 | + 2,3 | + 0,3 | - 0,8 | + 2,1 | - 0,4 | - 1,0 | - 0,3 | - 0,1 | - 0,1 | - 0,9 |
| 2 ^e trimestre | +14,8 | - 0,6 | + 14,2 | ... | + 4,0 | + 0,6 | + 1,0 | + 7,5 | + 1,2 | - 0,5 | ... | + 0,7 | ... | - 0,3 |
| 3 ^e trimestre | - 6,9 | + 5,5 | - 1,4 | - 2,8 | + 4,7 | + 0,6 | + 1,5 | - 7,9 | + 0,9 | + 0,5 | + 0,4 | + 1,7 | - 0,2 | - 0,8 |
| 4 ^e trimestre | +17,3 | + 3,1 | + 20,4 | - 0,9 | + 9,0 | - 0,4 | + 0,7 | + 10,1 | + 1,5 | - 0,1 | - 0,7 | + 0,1 | - 0,3 | + 1,4 |
| Total ... | +21,2 | +12,8 | + 34,0 | - 4,0 | + 20,0 | + 1,1 | + 2,4 | + 11,8 | + 3,2 | - 1,1 | - 0,6 | + 2,4 | - 0,6 | - 0,6 |
| 1967 1 ^{er} trimestre | -13,0 | + 9,0 | - 4,0 | + 5,0 | + 4,8 | - 0,3 | - 3,3 | - 2,7 | - 3,9 | - 1,1 | - 1,8 | - 0,3 | - 0,4 | ... |
| 2 ^e trimestre | +21,1 | + 2,7 | + 23,8 | + 5,5 | + 6,6 | - 0,9 | - 2,4 | + 7,8 | + 3,9 | - 0,2 | + 0,8 | + 1,0 | - 0,3 | + 2,0 |
| 3 ^e trimestre | - 4,1 | + 6,2 | + 2,1 | p+ 3,2 | + 2,9 | - 2,4 | + 2,1 | p- 0,8 | p+ 0,8 | p- 0,4 | + 0,4 | p+ 0,5 | - 0,4 | p- 3,8 |

N. B. — Pour le détail du « Stock monétaire », voir le tableau 4 du chapitre XIII.

— Pour le détail des « Opérations avec l'étranger », voir le tableau 5 du chapitre XIII.

— Pour la méthode d'élaboration, voir note sub tableau 1 du chapitre XIII.

1 Variation de l'encours utilisé des crédits d'escompte, d'avances et d'acceptations (à l'exclusion des effets qui servent à la mobilisation de créances commerciales sur l'étranger) accordés à leur origine par les organismes monétaires. — 2 Il s'agit d'un refinancement net : crédits accordés à leur origine par les organismes monétaires et refinancés par eux auprès d'organismes non monétaires moins crédits accordés à leur origine par ces derniers et refinancés par eux auprès des organismes monétaires. — 3 Y compris les fonds de pension.

XIII - 4. — STOCK MONETAIRE

(milliards de francs)

| Fin de période | Monnaie fiduciaire | | | Monnaie scripturale | | | | | Total du stock monétaire | Pourcentage de monnaie fiduciaire | |
|-----------------------------------|-------------------------------|----------------------|--|---|--|-------------------------------|---|------------------------------|--------------------------|-----------------------------------|-------|
| | Billets et monnaies du Trésor | Billets de la B.N.B. | Stock de monnaie fiduciaire ² | détenue par le Trésor et les pouvoirs publics subordonnés | détenue par les entreprises et particuliers ¹ | | | Stock de monnaie scripturale | | | |
| | | | | | comptes courants à la B.N.B. ² | avoirs en C.C.P. ² | dépôts à vue et à 1 mois au plus dans les banques et établissements para-étatiques ² | | | | Total |
| | | | | | | | | | | | |
| (1) | (2) | (3) | (4) | (5) | (6) | (7) | (8) | (9) = (4) + (8) | (10) = (3) + (9) | (11) = (3) : (10) | |
| 1955 Juin | 5,8 | 105,3 | 108,6 | 7,3 | 0,6 | 20,4 | 50,7 | 71,7 | 79,0 | 187,6 | 57,9 |
| Décembre | 5,6 | 107,6 | 110,7 | 7,9 | 0,6 | 20,8 | 52,5 | 73,9 | 81,8 | 192,5 | 57,5 |
| 1956 Juin | 5,4 | 108,4 | 111,4 | 6,7 | 0,3 | 22,6 | 54,1 | 77,0 | 83,7 | 195,1 | 57,1 |
| Décembre | 5,4 | 111,5 | 114,3 | 6,5 | 0,6 | 21,3 | 55,6 | 77,5 | 84,0 | 198,3 | 57,7 |
| 1957 Juin | 5,3 | 111,2 | 113,9 | 7,9 | 0,4 | 23,0 | 56,7 | 80,1 | 88,0 | 201,9 | 56,4 |
| Décembre | 5,4 | 112,7 | 115,5 | 6,4 | 0,9 | 22,0 | 53,2 | 76,1 | 82,5 | 198,0 | 58,3 |
| 1958 Juin | 5,5 | 115,3 | 118,1 | 7,6 | 0,4 | 23,2 | 56,8 | 80,4 | 88,0 | 206,1 | 57,3 |
| Décembre | 5,5 | 117,4 | 120,3 | 7,2 | 0,5 | 24,0 | 57,5 ³ | 82,0 | 89,2 | 209,5 | 57,4 |
| 1959 Juin | 5,5 | 117,5 | 120,3 | 7,8 | 0,4 | 24,9 | 60,6 | 85,9 | 93,7 | 214,0 | 56,2 |
| Décembre | 5,6 | 118,3 | 121,3 | 7,6 | 0,5 | 25,8 | 61,1 | 87,4 | 95,0 | 216,3 | 56,1 |
| 1960 Juin | 5,7 | 119,3 | 122,1 | 8,2 | 0,4 | 25,7 | 63,5 | 89,6 | 97,8 | 219,9 | 55,5 |
| Décembre | 5,8 | 124,1 | 126,8 | 7,3 ⁵ | 0,7 | 26,9 | 58,7 ⁴ | 86,3 | 93,6 | 220,4 | 57,5 |
| 1961 Juin | 5,9 | 124,8 | 127,9 | 8,5 | 0,4 | 27,3 | 62,7 ⁴ | 90,4 | 98,9 | 226,8 | 56,4 |
| Décembre | 6,0 | 129,1 | 132,2 | 10,0 | 0,6 | 27,9 | 66,7 | 95,2 | 105,2 | 237,4 | 55,7 |
| 1962 Juin | 6,1 | 132,1 | 135,3 | 10,4 | 0,4 | 29,1 | 69,8 | 99,3 | 109,7 | 245,0 | 55,2 |
| Décembre | 6,2 | 138,5 | 141,7 | 10,6 | 0,5 | 30,4 | 71,3 | 102,2 | 112,8 | 254,5 | 55,7 |
| 1963 Juin ⁶ (c) | 6,2 | 146,2 | 149,6 | 12,8 | 0,4 | 32,2 | 78,2 | 110,8 | 123,6 | 273,2 | 54,8 |
| <i>Nouvelle série⁶</i> | | | | | | | | | | | |
| Juin | 6,2 | 146,2 | 149,6 | 12,8 | 0,4 | 32,2 | 76,0 | 108,6 | 121,4 | 271,0 | 55,2 |
| Décembre | 6,3 | 150,5 | 153,7 | 12,1 | 0,5 | 32,9 | 78,6 | 112,0 | 124,1 | 277,8 | 55,3 |
| 1964 Juin | 6,4 | 153,9 | 157,1 | 12,4 | 0,3 | 35,8 | 80,0 | 116,1 | 128,5 | 285,6 | 55,0 |
| Décembre | 6,8 | 160,3 | 163,7 | 10,8 | 0,6 | 35,9 | 86,4 | 122,9 | 133,7 | 297,4 | 55,0 |
| 1965 Juin | 6,9 | 165,8 | 168,9 | 12,2 | 0,4 | 37,5 | 90,5 | 128,4 | 140,6 | 309,5 | 54,6 |
| Décembre | 7,0 | 170,3 | 173,4 | 11,8 | 0,4 | 37,6 | 95,4 | 133,4 | 145,2 | 318,6 | 54,4 |
| 1966 Juin | 7,1 | 174,8 | 177,7 | 12,0 | 0,2 | 41,0 | 98,4 | 139,6 | 151,6 | 329,3 | 54,0 |
| Septembre | 7,2 | 173,3 | 176,8 | 12,0 | 0,3 | 38,4 | 94,9 | 133,6 | 145,6 | 322,4 | 54,8 |
| Octobre | 7,2 | 172,9 | 176,0 | 11,5 | 0,4 | 40,7 | 95,4 | 136,5 | 148,0 | 324,0 | 54,3 |
| Novembre | 7,2 | 170,6 | 173,8 | 15,1 | 0,3 | 38,7 | 99,5 | 138,5 | 153,6 | 327,4 | 53,1 |
| Décembre | 7,2 | 175,3 | 178,7 | 14,9 | 0,5 | 41,5 | 104,1 | 146,1 | 161,0 | 339,7 | 52,6 |
| 1967 Janvier | 7,2 | 169,6 | 172,8 | 13,3 | 0,3 | 41,7 | 96,9 | 138,9 | 152,2 | 325,0 | 53,2 |
| Février | 7,2 | 169,0 | 172,2 | 12,5 | 0,3 | 39,8 | 95,7 | 135,8 | 148,3 | 320,5 | 53,7 |
| Mars | 7,2 | 170,0 | 173,3 | 14,1 | 0,3 | 38,6 | 100,2 | 139,1 | 153,2 | 326,5 | 53,1 |
| Avril | 7,2 | 172,4 | 175,8 | 15,3 | 0,3 | 42,7 | 99,8 | 142,8 | 158,1 | 333,9 | 52,6 |
| Mai | 7,2 | 173,9 | 177,0 | 14,0 | 0,4 | 40,5 | 103,3 | 144,2 | 158,2 | 335,2 | 52,8 |
| Juin | 7,2 | 179,7 | 182,9 | 15,4 | 0,3 | 41,1 | 107,9 | 149,3 | 164,7 | 347,6 | 52,6 |
| Juillet | 7,3 | 178,7 | 181,7 | 11,7 | 0,3 | 43,1 | 102,7 | 146,1 | 157,8 | 339,5 | 53,5 |
| Août | 7,3 | 175,2 | 178,2 | 13,2 | 0,3 | 41,2 | 104,6 | 146,1 | 159,3 | 337,5 | 52,8 |
| Septembre | 7,3 | 176,0 | 179,3 | 15,8 | 0,3 | 39,9 | 108,2 | 148,4 | 164,2 | 343,5 | 52,2 |
| Octobre | 6,9 | 173,3 | 176,0 | 13,6 | 0,4 | 42,9 | 105,9 | 149,2 | 162,8 | 338,8 | 51,9 |

¹ Y compris des organismes para-étatiques administratifs.

² Déduction faite des encaisses des organismes monétaires.

³ Depuis août 1958, grâce à une nouvelle ventilation, les comptes à plus d'un mois des sociétés financières dans les banques sont éliminés du stock monétaire.

⁴ En principe, les dépôts des résidents congolais dans les banques belges ne devraient pas être compris dans le stock monétaire. L'application de ce principe se heurte cependant à des difficultés d'ordre statistique. C'est ainsi que jusqu'à la fin de juillet 1960, les dépôts à un mois au plus des résidents congolais non bancaires dans les banques belges étaient englobés dans le stock monétaire; ils en ont été exclus à concurrence d'un montant de 0,1 milliard en août et d'un montant supplémentaire de 0,4 milliard en septembre, mais ces montants y ont ensuite été partiellement réenglobés, soit à concurrence d'un montant de 0,1 milliard en décembre 1960, d'un montant supplémentaire de 0,1 milliard en janvier, d'un montant supplémentaire de 0,1 milliard en septembre et d'un montant supplémentaire de 0,1 milliard en octobre 1961. Il s'ensuit que le mouvement des chiffres de la colonne (7) du présent tableau durant la période de juillet 1960-octobre 1961 est influencé par des facteurs purement comptables.

⁵ Le chiffre de la monnaie scripturale détenue par le Trésor et les pouvoirs publics subordonnés à la fin de décembre 1960 est anormalement bas par suite de la désorganisation causée par les grèves. En l'absence de celles-ci, il serait sans doute situé entre les 8 et 9 milliards.

⁶ Pour la justification des écarts entre la nouvelle et l'ancienne série, le lecteur voudra bien se reporter à la section 2 de l'article « Chapitre XII, Créances et dettes dans l'économie belge et XIII, Organismes monétaires de la partie statistique » inséré dans le Bulletin d'Information et de Documentation (B.N.B.) : XLIII^e année, vol. 1, n° 1, janvier 1967.

XIII - 5. — AVOIRS EXTERIEURS NETS DES ORGANISMES MONETAIRES

(milliards de francs)

| Périodes | Montants à fin de période 1 | | | Evolution | | | | | | | Evolution | |
|--------------------------------|-----------------------------|------------------------------|---------------------|---|------------------------------|----------------------|--|--------------------|---|---|--|--|
| | B.N.B. | Autres organismes monétaires | Total | Avoirs extérieurs nets après ajustement statistique | | | Opérations en capital des pouvoirs publics avec l'étranger | | Refinancement en dehors des organismes monétaires de créances commerciales sur l'étranger (augmentation: -) | Opérations avec l'étranger ³ (solde courant + opérations en capital des entreprises et particuliers) | Différence entre les données de la balance des paiements [col. (12)] et celles des organismes monétaires [col. (6)] ⁴ | Avoirs extérieurs nets suivant la balance des paiements de l'U.E.B.L. ⁵ |
| | | | | B.N.B. | Autres organismes monétaires | Total | Etat | Autres 2 | | | | |
| (1) | (2) | (3) = (1) + (2) | (4) | (5) | (6) | (7) | (8) | (9) | (10) = (6) - (7) - (8) - (9) | (11) | (12) | |
| 1956 Année | 57,8 | - 3,8 | 54,0 | + 0,6 | - 1,3 | - 0,7 | - 3,8 | + 0,3 | - 0,1 | + 2,9 | + 1,1 | + 0,4 |
| 1957 Année | 58,4 | - 2,3 | 56,1 | + 0,6 | + 1,2 | + 1,8 | + 0,7 | - 0,2 | - 0,2 | + 1,5 | + 0,3 | + 2,1 |
| 1958 Année | 75,5 | - 3,4 | 72,1 | +17,1 | - 0,8 | +16,3 | + 1,4 | ... | - 0,4 | +15,3 | - 0,4 | +15,9 |
| 1959 Année | 72,3 ^{6,7} | - 1,6 | 70,7 ^{6,7} | - 6,1 ^{6,7} | + 2,0 | - 4,1 ^{6,7} | - 3,1 | - 0,8 ⁷ | + 0,2 | - 0,4 | ... | - 4,1 |
| 1960 Année | 80,6 | - 5,8 ⁸ | 74,8 ⁸ | + 8,3 | - 4,2 ⁸ | + 4,1 ⁸ | + 3,5 | + 1,7 | + 0,5 | - 1,6 | + 2,1 | + 6,2 |
| 1961 Année | 92,7 | -14,9 ⁸ | 77,8 ⁸ | +12,2 | -10,4 ⁸ | + 1,8 ⁸ | - 5,0 | + 0,1 | - 1,1 | + 7,8 | - 1,2 | + 0,6 |
| 1962 1 ^{er} trimestre | 90,5 | - 5,9 | 84,6 | - 2,2 | + 8,8 | + 6,6 | + 2,7 | + 0,3 | - 1,4 | + 5,0 | ... | + 6,6 |
| 2 ^e trimestre | 89,6 | - 7,2 | 82,4 | - 0,9 | - 1,2 | - 2,1 | - 3,7 | ... | + 1,3 | + 0,3 | - 0,4 | - 2,5 |
| 3 ^e trimestre | 88,6 | - 7,7 | 80,9 | - 1,0 | - 0,7 | - 1,7 | - 1,8 | + 0,1 | - 1,7 | + 1,7 | + 0,9 | - 0,8 |
| 4 ^e trimestre | 91,0 | -10,5 | 80,5 | + 2,4 | - 2,5 | - 0,1 | + 0,6 | ... | + 1,6 | - 2,3 | + 0,8 | + 0,7 |
| | | | | - 1,7 | + 4,4 | + 2,7 | - 2,2 | + 0,4 | - 0,2 | + 4,7 | + 1,3 | + 4,0 |
| 1963 1 ^{er} trimestre | 95,4 | -11,6 | 83,8 | + 4,4 | - 0,7 | + 3,7 | + 1,7 | ... | - 1,3 | + 3,3 | - 1,3 | + 2,4 |
| 2 ^e trim. (c) | 98,6 | -14,2 | 84,4 | + 3,2 | - 2,0 | + 1,2 | + 1,3 | ... | ... | - 0,1 | + 0,3 | + 1,5 |
| Nouvelle série 9 | | | | | | | | | | | | |
| 2 ^e trimestre | 98,6 | -15,4 | 83,2 | + 1,0 | - 3,2 | - 2,2 | - 0,9 | ... | + 0,7 | - 2,0 | ... | - 2,2 |
| 3 ^e trimestre | 99,6 | -18,9 | 80,7 | + 2,6 | - 4,4 | - 1,8 | + 0,2 | + 0,1 | + 0,5 | - 2,6 | ... | - 1,8 |
| 4 ^e trimestre | 102,2 | -23,0 | 79,2 | +11,2 | -10,3 | + 0,9 | + 2,3 | + 0,1 | - 0,1 | - 1,4 | - 1,0 | - 0,1 |
| 1964 1 ^{er} trimestre | 101,8 | -23,5 | 78,3 | - 0,4 | - 0,5 | - 0,9 | + 0,3 | + 1,0 | - 1,4 | - 0,8 | + 0,8 | - 0,1 |
| 2 ^e trimestre | 103,2 | -23,8 | 79,4 | + 1,4 | - 0,3 | + 1,1 | + 0,6 | ... | + 1,1 | - 0,6 | - 0,1 | + 1,0 |
| 3 ^e trimestre | 105,2 | -24,2 | 81,0 | + 2,0 | - 0,4 | + 1,6 | - 1,5 | + 0,1 | + 0,9 | + 2,1 | + 0,3 | + 1,9 |
| 4 ^e trimestre | 114,8 | -26,8 | 88,0 | + 9,6 | - 2,6 | + 7,0 | + 1,3 | ... | - 0,6 | + 6,3 | + 0,9 | + 7,9 |
| | | | | +12,6 | - 3,8 | + 8,8 | + 0,7 | + 1,1 | ... | + 7,0 | + 1,9 | +10,7 |
| 1965 1 ^{er} trimestre | 113,3 | -26,3 | 87,0 | - 1,5 | + 0,5 | - 1,0 | - 3,5 | + 0,1 | - 2,3 | + 4,7 | + 0,3 | - 0,7 |
| 2 ^e trimestre | 120,4 | -28,0 | 92,4 | + 7,1 | - 1,7 | + 5,4 | - 1,2 | + 0,8 | + 1,9 | + 3,9 | + 0,3 | + 5,7 |
| 3 ^e trimestre | 120,0 | -29,6 | 90,4 | - 0,4 | - 1,6 | - 2,0 | - 0,1 | - 0,6 | - 2,2 | + 0,9 | - 0,6 | - 2,6 |
| 4 ^e trimestre | 122,8 | -28,0 | 94,8 | + 2,8 | + 1,6 | + 4,4 | - 0,7 | ... | + 1,4 | + 3,7 | + 0,5 | + 4,9 |
| | | | | + 8,0 | - 1,2 | + 6,8 | - 5,5 | + 0,3 | - 1,2 | +13,2 | + 0,5 | + 7,3 |
| 1966 1 ^{er} trimestre | 119,7 | -26,0 | 93,7 | - 3,1 | + 2,0 | - 1,1 | - 1,1 | ... | + 0,3 | - 0,3 | + 0,4 | - 0,7 |
| 2 ^e trimestre | 123,0 | -29,6 | 93,4 | + 3,3 | - 3,7 | - 0,4 | - 1,0 | ... | + 0,6 | ... | + 0,2 | - 0,2 |
| 3 ^e trimestre | 121,8 | -32,3 | 89,5 | - 1,2 | - 2,6 | - 3,8 | - 1,6 | ... | + 0,6 | - 2,8 | + 0,6 | - 3,2 |
| 4 ^e trimestre | 124,5 | -35,3 | 89,2 | + 2,7 | - 3,0 | - 0,3 | + 1,0 | ... | - 0,4 | - 0,9 | - 0,9 | - 1,2 |
| | | | | + 1,7 | - 7,3 | - 5,6 | - 2,7 | ... | + 1,1 | - 4,0 | + 0,3 | - 5,3 |
| 1967 1 ^{er} trimestre | 124,0 | -33,2 | 90,8 | - 0,5 | + 2,4 | + 1,9 | - 2,4 | - 0,4 | - 0,3 | + 5,0 | p+ 1,0 | p+ 2,9 |
| 2 ^e trimestre | 129,3 | -36,3 | 93,0 | + 5,3 | - 3,2 | + 2,1 | - 2,5 | ... | - 0,9 | + 5,5 | p- 1,5 | p+ C,6 |
| 3 ^e trimestre | 130,0 | p-38,8 | p91,2 | + 0,7 | p- 2,4 | p- 1,7 | p- 2,9 | p+ 0,4 | - 2,4 | p+ 3,2 | p+ 2,6 | p+ 0,9 |

1 Une ventilation des avoirs extérieurs nets par principaux types de créances et d'engagements est donnée au tableau XIII-2, et, pour la période 1950-1960, dans le Bulletin d'Information et de Documentation de juillet 1961, pages 20 à 27.

2 Ces montants comprennent notamment les emprunts à l'étranger des pouvoirs publics subordonnés et des paraétatiques administratifs et les mouvements des créances en accords internationaux détenues par la S.N.C.I. (voir note 7 ci-dessous).

3 Ce sont les chiffres de cette colonne, calculés comme le montre le présent tableau, qui sont repris à la colonne (4) du tableau XIII - 3.

4 Cette différence est égale à :

- variations des avoirs extérieurs nets des organismes monétaires de l'U.E.B.L. résultant a) des variations des avoirs nets des banques luxembourgeoises vis-à-vis des pays autres que la Belgique, b) jusqu'au 31 décembre 1960, des variations des engagements des banques belges envers les sociétés congolaises et c) des variations des engagements des banques luxembourgeoises et, jusqu'au 2^e trimestre de 1958, des banques belges envers les institutions internationales établies en U.E.B.L. [ces variations sont comprises dans la colonne (12), mais non dans la colonne (6)].
- moins, depuis le 3^e trimestre de 1963, variations des avoirs nets des banques belges vis-à-vis des résidents luxembourgeois [ces variations sont comprises dans la colonne (6), mais non dans la colonne (12)].

5 Voir tableaux IX - 1, 2 et 8, rubriques 6.21 et 6.22.

6 La B.N.B. a été autorisée par la loi du 19 juin 1959 à comptabiliser dans ses livres, comme avoir propre la créance que possède l'Etat belge sur le Fonds Monétaire International en remboursement de sa quote-part comme membre du Fonds, et cela à concurrence des billets émis, des crédits donnés ou des montants d'or versés par elle en faveur du Fonds, à la décharge de l'Etat. Une partie de la créance que la B.N.B. comptabilise dans ses écritures, en vertu de ces dispositions législatives, a pour origine non des opérations avec le Fonds, mais de simples reprises de créances à l'Etat belge. De telles reprises ont eu lieu à concurrence de 2,8 milliards au troisième trimestre de 1959 et à concurrence de 0,1 milliard au quatrième trimestre de la même année. L'évolution des « Avoirs extérieurs nets après ajustement statistique » [col. (4) et (6)] fait abstraction de ces montants.

7 A la suite de la Convention du 1^{er} juillet 1959, la S.N.C.I. a racheté à la B.N.B. diverses créances consolidées en accords de paiement. Ces rachats expliquent, à concurrence d'environ 0,6 milliard, la diminution des avoirs extérieurs nets de la B.N.B. [col. (1)] au cours du troisième trimestre de 1959. Mais ces rachats, de même que les remboursements ultérieurs par l'étranger des créances rachetées, n'ont pas d'influence sur le solde des opérations avec l'étranger figurant à la colonne (10). En effet, dans l'évolution des avoirs extérieurs nets, ils sont assimilés à des opérations en capital des pouvoirs publics autres que l'Etat avec l'étranger et figurent à ce titre à la colonne (8).

8 Au 3^e trimestre de 1960, les dépôts des résidents congolais dans les banques belges, dont il n'avait pas été possible jusque là de tenir compte pour calculer les avoirs extérieurs nets des organismes monétaires tels qu'ils figurent aux colonnes (2) et (3) du présent tableau, ont été convertis en comptes étrangers « bilatéraux ou financiers » ; ultérieurement une partie des comptes financiers a été réassimilée à des comptes de résidents. Ces conversions ont provoqué, dans les avoirs extérieurs nets des organismes monétaires, une diminution purement comptable de 1,3 milliard au 3^e trimestre de 1960 et des augmentations, également comptables, de 0,3, 0,2, 0,1 et 0,2 milliard respectivement au 4^e trimestre de 1960, au 1^{er}, 3^e et 4^e trimestre de 1961. Ces diminutions et augmentations comptables ont été éliminées de l'évolution des « avoirs extérieurs nets après ajustement statistique » [col. (5) et (6)].

9 Pour la justification des écarts entre la nouvelle et l'ancienne série, le lecteur voudra bien se reporter à la section 2 de l'article « Chapitre XII, Créances et dettes dans l'économie belge et XIII, Organismes monétaires » de la partie statistique inséré dans le Bulletin d'Information et de Documentation (B.N.B.) : XLVI^e année, vol. I, no 1, janvier 1967.

**XIII - 6. — ENCOURS UTILISES DES CREDITS D'ESCOMPTE, D'AVANCES ET D'ACCEPTATION
ACCORDES A LEUR ORIGINE PAR LES BANQUES DE DEPOTS
AUX ENTREPRISES ET PARTICULIERS ET A L'ETRANGER**
Destination économique apparente
(milliards de francs)

| Fin de période | Crédits aux entreprises et particuliers | | | | | | Crédits à l'étranger | | | | Total général (11) = (6) + (10) | |
|------------------------------|---|---|---------------------------------------|---------------------|--|--|-----------------------------|---|---|--------|---------------------------------------|------------------------------|
| | Financements spécifiques | | | | | Crédits dont la destination économique apparente n'a pu être identifiée (5) | Total (6) = (1) à (5) | Financement spécifique de délais de paiement à l'exportation (7) | Crédits dont la destination économique apparente n'a pu être identifiée | | | Total (10) = (7) à (9) |
| | d'investissements industriels, agricoles et artisanaux 1 | de la construction et de transactions immobilières 2 | de ventes et prêts à tempérament 3 | d'importations 4 | Crédits dont la destination économique apparente n'a pu être identifiée 1 | | | | Crédits de caisse 4 | Autres | | |
| | | | | | | | | | | | | |
| 1962 Décembre | 4,2 | 5,1 | 9,1 | 9,1 | 52,1 | 79,6 | 10,9 | 4,3 | 1,5 | 16,7 | 96,3 | |
| 1963 Juin ⁵ | 6,1 | 5,9 | 9,8 | 8,7 | 55,1 | 85,6 | 12,9 | 5,4 | 1,4 | 19,7 | 105,3 | |
| Septembre | 7,0 | 6,1 | 10,3 | 8,6 | 56,7 | 88,7 | 12,3 | 5,5 | 1,9 | 19,7 | 108,4 | |
| Décembre | 7,7 | 6,3 | 10,5 | 9,1 | 61,7 | 95,3 | 12,0 | 4,5 | 2,2 | 18,7 | 114,0 | |
| 1964 Mars | 8,6 | 6,5 | 11,1 | 9,7 | 63,6 | 99,5 | 13,0 | 4,3 | 1,8 | 19,1 | 118,6 | |
| Juin | 9,6 | 6,8 | 12,1 | 9,9 | 64,5 | 102,9 | 13,8 | 4,3 | 1,5 | 19,6 | 122,5 | |
| Septembre | 10,3 | 6,9 | 12,2 | 9,1 | 65,9 | 104,4 | 13,3 | 4,7 | 1,6 | 19,6 | 124,0 | |
| Décembre | 10,9 | 6,9 | 12,0 | 9,9 | 67,1 | 106,8 | 14,2 | 5,3 | 1,7 | 21,2 | 128,0 | |
| 1965 Mars | 11,6 | 6,6 | 12,1 | 9,6 | 66,8 | 106,7 | 15,3 | 6,4 | 1,5 | 23,2 | 129,9 | |
| Juin | 12,0 | 7,2 | 12,7 | 10,1 | 69,7 | 111,7 | 16,3 | 6,9 | 1,6 | 24,8 | 136,5 | |
| Septembre | 12,2 | 7,4 | 12,8 | 11,3 | 71,3 | 115,0 | 15,5 | 7,0 | 1,9 | 24,4 | 139,4 | |
| Décembre | 13,7 | 8,2 | 12,8 | 12,2 | 75,8 | 122,7 | 18,0 | 7,2 | 3,1 | 28,3 | 151,0 | |
| 1966 Mars | 13,8 | 8,0 | 13,0 | 12,0 | 78,3 | 125,1 | 17,9 | 8,1 | 2,7 | 28,7 | 153,8 | |
| Juin | 15,0 | 8,6 | 13,4 | 12,4 | 80,0 | 129,4 | 17,9 | 7,7 | 2,5 | 28,1 | 157,5 | |
| Septembre | 16,5 | 8,9 | 13,7 | 11,4 | 83,8 | 134,3 | 18,2 | 7,6 | 2,5 | 28,3 | 162,6 | |
| Décembre ⁵ | 18,2 | 9,2 | 14,1 | 13,2 | 87,9 | 142,6 | 19,6 | 6,7 | 2,5 | 28,8 | 171,4 | |
| 1967 Mars | 20,0 | 9,2 | 14,1 | 11,9 | 92,3 | 147,5 | 19,6 | 7,4 | 2,2 | 29,2 | 176,7 | |
| Juin | 22,1 | 10,4 | 15,0 | 11,7 | 95,2 | 154,4 | 21,8 | 7,4 | 3,5 | 32,7 | 187,1 | |
| Septembre | 22,3 | 10,5 | 15,1 | 11,4 | 98,2 | 157,5 | 22,1 | 6,7 | 3,4 | 32,2 | 189,7 | |

¹ Crédits octroyés dans le cadre des lois des 24 mai 1959, 17 juillet 1959, 18 juillet 1959, 15 février 1961 et 14 juillet 1966 (crédits subsidiés et/ou garantis), ainsi que crédits non « subsidiés et/ou garantis » dont une partie au moins a une durée initiale de 5 ans ou plus, à condition toutefois qu'il ne s'agisse ni de crédits purement commerciaux, ni de crédits finançant principalement la construction ou l'achat d'immeubles d'habitation, de bureaux, d'écoles, de cliniques, etc.

² Crédits à des entreprises ayant pour objet social la construction immobilière et/ou la réalisation de travaux de génie civil, crédits à des sociétés immobilières et crédits qui ont pour destination principale le financement de l'achat ou de la construction d'immeubles d'habitation, de bureaux, d'écoles, de cliniques, etc.

³ Crédits aux acheteurs et vendeurs à tempérament (que les banques soient intervenues ou non dans le contrat de vente), prêts personnels consentis directement par les banques et crédits octroyés par les banques aux sociétés de financement.

⁴ Y compris les promesses sur l'étranger, qui au tableau XIII-7 sont comprises dans la colonne (2) « Effets commerciaux ».

⁵ Y compris les effets venus à échéance au dernier jour du mois et n'ayant pu être encaissés parce que ce jour était un samedi ou un jour férié.

N. B. : — Pour la méthode d'élaboration : voir *Bulletin d'Information et de Documentation*, XLIIe année, vol. II, no 3, septembre 1967, p. 241.

**XIII - 7. — ENCOURS UTILISES DES CREDITS D'ESCOMPTE, D'AVANCES ET D'ACCEPTATION
ACCORDES A LEUR ORIGINE PAR LES BANQUES DE DEPOTS
AUX ENTREPRISES ET PARTICULIERS ET A L'ETRANGER**

Forme et localisation

(milliards de francs)

| Fin de période | Crédits accordés à leur origine par les banques de dépôts | | | | Crédits logés en dehors des banques de dépôts ¹ | | | Crédits logés dans les banques de dépôts | | | | Pour mémoire : Autres crédits logés dans les banques ² |
|----------------|---|--------------------|---------|------------------------------------|--|--------------------|-----------------------|--|--------------------|---------|-------------------------|--|
| | Acceptations bancaires | Effets commerciaux | Avances | Total (4) = (1) à (3) + (7) = (11) | Acceptations bancaires | Effets commerciaux | Total (7) = (5) + (6) | Acceptations bancaires | Effets commerciaux | Avances | Total (11) = (8) à (10) | |
| | (1) | (2) | (3) | | (5) | (6) | | (8) | (9) | (10) | (12) | |

A. Crédits aux entreprises et particuliers

| | | | | | | | | | | | | | |
|------|-----------------------|------|------|------|-------|-----|------|------|-----|------|------|-------|-----|
| 1963 | Juin ³ | 9,1 | 39,3 | 37,2 | 85,6 | 5,2 | 6,6 | 11,8 | 3,9 | 32,7 | 37,2 | 73,8 | — |
| | Septembre | 9,1 | 39,9 | 39,7 | 88,7 | 5,7 | 5,6 | 11,3 | 3,4 | 34,3 | 39,7 | 77,4 | — |
| | Décembre | 9,3 | 43,6 | 42,4 | 95,3 | 6,7 | 6,1 | 12,8 | 2,6 | 37,5 | 42,4 | 82,5 | — |
| 1964 | Mars | 9,9 | 46,1 | 43,5 | 99,5 | 6,9 | 7,9 | 14,8 | 3,0 | 38,2 | 43,5 | 84,7 | — |
| | Juin | 10,3 | 47,8 | 44,8 | 102,9 | 7,5 | 7,8 | 15,3 | 2,8 | 40,0 | 44,8 | 87,6 | — |
| | Septembre | 9,5 | 48,0 | 46,9 | 104,4 | 5,5 | 8,4 | 13,9 | 4,0 | 39,6 | 46,9 | 90,5 | — |
| | Décembre | 10,3 | 48,7 | 47,8 | 106,8 | 4,7 | 7,4 | 12,1 | 5,6 | 41,3 | 47,8 | 94,7 | — |
| 1965 | Mars | 9,9 | 48,5 | 48,3 | 106,7 | 3,0 | 8,2 | 11,2 | 6,9 | 40,3 | 48,3 | 95,5 | — |
| | Juin | 10,6 | 50,7 | 50,4 | 111,7 | 4,8 | 7,6 | 12,4 | 5,8 | 43,1 | 50,4 | 99,3 | — |
| | Septembre | 11,7 | 50,6 | 52,7 | 115,0 | 2,1 | 8,6 | 10,7 | 9,6 | 42,0 | 52,7 | 104,3 | — |
| | Décembre | 12,6 | 55,3 | 54,8 | 122,7 | 7,0 | 9,8 | 16,8 | 5,6 | 45,5 | 54,8 | 105,9 | — |
| 1966 | Mars | 12,3 | 55,3 | 57,5 | 125,1 | 4,7 | 9,9 | 14,6 | 7,6 | 45,4 | 57,5 | 110,5 | — |
| | Juin | 12,6 | 57,3 | 59,5 | 129,4 | 5,2 | 10,1 | 15,3 | 7,4 | 47,2 | 59,5 | 114,1 | — |
| | Septembre | 11,7 | 57,9 | 64,7 | 134,3 | 4,7 | 9,5 | 14,2 | 7,0 | 48,4 | 64,7 | 120,1 | — |
| | Décembre ³ | 13,8 | 65,5 | 63,3 | 142,6 | 6,4 | 10,3 | 16,7 | 7,4 | 55,2 | 63,3 | 125,9 | 0,2 |
| 1967 | Mars | 12,3 | 65,7 | 69,5 | 147,5 | 5,1 | 9,4 | 14,5 | 7,2 | 56,3 | 69,5 | 133,0 | 0,1 |
| | Juin | 12,0 | 69,1 | 73,3 | 154,4 | 6,0 | 11,0 | 17,0 | 6,0 | 58,1 | 73,3 | 137,4 | 0,1 |
| | Septembre | 11,1 | 71,9 | 74,5 | 157,5 | 4,3 | 11,0 | 15,3 | 6,8 | 60,9 | 74,5 | 142,2 | 0,1 |

B. Crédits à l'étranger

| | | | | | | | | | | | | | |
|------|-----------------------|------|-----|-----|------|-----|-----|------|-----|-----|-----|------|-----|
| 1963 | Juin ³ | 9,9 | 4,4 | 5,4 | 19,7 | 6,7 | 1,8 | 8,5 | 3,2 | 2,6 | 5,4 | 11,2 | — |
| | Septembre | 9,4 | 4,8 | 5,5 | 19,7 | 6,7 | 1,8 | 8,5 | 2,7 | 3,0 | 5,5 | 11,2 | — |
| | Décembre | 9,5 | 4,7 | 4,5 | 18,7 | 6,8 | 1,6 | 8,4 | 2,7 | 3,1 | 4,5 | 10,3 | — |
| 1964 | Mars | 9,6 | 5,2 | 4,3 | 19,1 | 7,1 | 1,7 | 8,8 | 2,5 | 3,5 | 4,3 | 10,3 | — |
| | Juin | 10,4 | 4,9 | 4,3 | 19,6 | 7,4 | 1,8 | 9,2 | 3,0 | 3,1 | 4,3 | 10,4 | — |
| | Septembre | 9,9 | 5,0 | 4,7 | 19,6 | 6,3 | 1,6 | 7,9 | 3,6 | 3,4 | 4,7 | 11,7 | — |
| | Décembre | 11,0 | 6,2 | 4,0 | 21,2 | 6,2 | 2,4 | 8,6 | 4,8 | 3,8 | 4,0 | 12,6 | — |
| 1965 | Mars | 11,8 | 6,3 | 5,1 | 23,2 | 6,2 | 2,3 | 8,5 | 5,6 | 4,0 | 5,1 | 14,7 | — |
| | Juin | 12,6 | 6,4 | 5,8 | 24,8 | 8,3 | 2,6 | 10,9 | 4,3 | 3,8 | 5,8 | 13,9 | — |
| | Septembre | 11,8 | 6,8 | 5,8 | 24,4 | 7,5 | 2,6 | 10,1 | 4,3 | 4,2 | 5,8 | 14,3 | — |
| | Décembre | 14,4 | 7,3 | 6,6 | 28,3 | 9,2 | 2,9 | 12,1 | 5,2 | 4,4 | 6,6 | 16,2 | 0,1 |
| 1966 | Mars | 14,1 | 6,9 | 7,7 | 28,7 | 7,8 | 2,5 | 10,3 | 6,3 | 4,4 | 7,7 | 18,4 | 0,1 |
| | Juin | 13,8 | 6,9 | 7,4 | 28,1 | 9,2 | 2,7 | 11,9 | 4,6 | 4,2 | 7,4 | 16,2 | 0,1 |
| | Septembre | 13,6 | 7,2 | 7,5 | 28,3 | 7,6 | 2,4 | 10,0 | 6,0 | 4,8 | 7,5 | 18,3 | 0,1 |
| | Décembre ³ | 15,0 | 7,6 | 6,2 | 28,8 | 9,4 | 2,6 | 12,0 | 5,6 | 5,0 | 6,2 | 16,8 | ... |
| 1967 | Mars | 14,3 | 8,5 | 6,4 | 29,2 | 8,9 | 2,7 | 11,6 | 5,4 | 5,8 | 6,4 | 17,6 | 0,1 |
| | Juin | 16,4 | 9,6 | 6,7 | 32,7 | 8,9 | 3,5 | 12,4 | 7,5 | 6,1 | 6,7 | 20,3 | 0,1 |
| | Septembre | 16,1 | 9,7 | 6,4 | 32,2 | 7,8 | 3,9 | 11,7 | 8,3 | 5,8 | 6,4 | 20,5 | 0,1 |

C. Total

| | | | | | | | | | | | | | |
|------|-----------------------|------|------|------|-------|------|------|------|------|------|------|-------|-----|
| 1963 | Juin ³ | 19,0 | 43,7 | 42,6 | 105,3 | 11,9 | 8,4 | 20,3 | 7,1 | 35,3 | 42,6 | 85,0 | — |
| | Septembre | 18,5 | 44,7 | 45,2 | 108,4 | 12,4 | 7,4 | 19,8 | 6,1 | 37,3 | 45,2 | 88,6 | — |
| | Décembre | 18,8 | 48,3 | 46,9 | 114,0 | 13,5 | 7,7 | 21,2 | 5,3 | 40,6 | 46,9 | 92,8 | — |
| 1964 | Mars | 19,5 | 51,3 | 47,8 | 118,6 | 14,0 | 9,6 | 23,6 | 5,5 | 41,7 | 47,8 | 95,0 | — |
| | Juin | 20,7 | 52,7 | 49,1 | 122,5 | 14,9 | 9,6 | 24,5 | 5,8 | 43,1 | 49,1 | 98,0 | — |
| | Septembre | 19,4 | 53,0 | 51,6 | 124,0 | 11,8 | 10,0 | 21,8 | 7,6 | 43,0 | 51,6 | 102,2 | — |
| | Décembre | 21,3 | 54,9 | 51,8 | 128,0 | 10,9 | 9,8 | 20,7 | 10,4 | 45,1 | 51,8 | 107,3 | — |
| 1965 | Mars | 21,7 | 54,8 | 53,4 | 129,9 | 9,2 | 10,5 | 19,7 | 12,5 | 44,3 | 53,4 | 110,2 | — |
| | Juin | 23,2 | 57,1 | 56,2 | 136,5 | 13,1 | 10,2 | 23,3 | 10,1 | 46,9 | 56,2 | 113,2 | — |
| | Septembre | 23,5 | 57,4 | 58,5 | 139,4 | 9,6 | 11,2 | 20,8 | 13,9 | 46,2 | 58,5 | 118,6 | — |
| | Décembre | 27,0 | 62,6 | 61,4 | 151,0 | 16,2 | 12,7 | 28,9 | 10,8 | 49,9 | 61,4 | 122,1 | 0,1 |
| 1966 | Mars | 26,4 | 62,2 | 65,2 | 153,8 | 12,5 | 12,4 | 24,9 | 13,9 | 49,8 | 65,2 | 128,9 | 0,1 |
| | Juin | 26,4 | 64,2 | 66,9 | 157,5 | 14,4 | 12,8 | 27,2 | 12,0 | 51,4 | 66,9 | 130,3 | 0,1 |
| | Septembre | 25,3 | 65,1 | 72,2 | 162,6 | 12,3 | 11,9 | 24,2 | 13,0 | 53,2 | 72,2 | 138,4 | 0,1 |
| | Décembre ³ | 28,8 | 73,1 | 69,5 | 171,4 | 15,8 | 12,9 | 28,7 | 13,0 | 60,2 | 69,5 | 142,7 | 0,2 |
| 1967 | Mars | 26,6 | 74,2 | 75,9 | 176,7 | 14,0 | 12,1 | 26,1 | 12,6 | 62,1 | 75,9 | 150,6 | 0,2 |
| | Juin | 28,4 | 78,7 | 80,0 | 187,1 | 14,9 | 14,5 | 29,4 | 13,5 | 64,2 | 80,0 | 157,7 | 0,2 |
| | Septembre | 27,2 | 81,6 | 80,9 | 189,7 | 12,1 | 14,9 | 27,0 | 15,1 | 66,7 | 80,9 | 162,7 | 0,2 |

¹ Ces crédits sont localisés essentiellement à la Banque Nationale de Belgique, à l'Institut de Réescampte et de Garantie, auprès d'autres intermédiaires financiers belges et à l'étranger.

² Il s'agit d'effets commerciaux.

³ Y compris les effets venus à échéance au dernier jour du mois et n'ayant pu être encaissés parce que ce jour était un samedi ou un jour férié.

N. B. : — Pour la méthode d'élaboration : voir *Bulletin d'Information et de Documentation*, XLII^e année, vol. II, no 3, septembre 1967, p. 241.

**XIII - 8. — CREDITS D'ESCOMPTE, D'AVANCES ET D'ACCEPTATION
AUX ENTREPRISES ET PARTICULIERS ET A L'ETRANGER,
LOGES A LA BANQUE NATIONALE DE BELGIQUE**
(milliards de francs)

| Fin de période | Crédits accordés à leur origine par la Banque Nationale (crédits directs) | | | Effets réescomptés | | | Total général | | | |
|---|---|-------------|-----------------------|----------------------------|------------------------|-----------------------|----------------------------|------------------------|-------------|------------------------------|
| | Effets commerciaux (1) | Avances (2) | Total (3) = (1) + (2) | Acceptations bancaires (4) | Effets commerciaux (5) | Total (6) = (4) + (5) | Acceptations bancaires (7) | Effets commerciaux (8) | Avances (9) | Total (10) = (7) + (8) + (9) |
| A. Crédits aux entreprises et particuliers | | | | | | | | | | |
| 1963 Juin ¹ | 1,2 | ... | 1,2 | ... | 1,3 | 1,3 | ... | 2,5 | ... | 2,5 |
| Septembre | 1,0 | ... | 1,0 | 0,5 | 0,5 | 1,0 | 0,5 | 1,5 | ... | 2,0 |
| Décembre | 2,2 | ... | 2,2 | 1,7 | 1,3 | 3,0 | 1,7 | 3,5 | ... | 5,2 |
| 1964 Mars | 1,8 | ... | 1,8 | ... | 1,2 | 1,2 | ... | 3,0 | ... | 3,0 |
| Juin | 1,4 | ... | 1,4 | 0,9 | 1,9 | 2,8 | 0,9 | 3,3 | ... | 4,2 |
| Septembre | 1,0 | ... | 1,0 | 0,6 | 1,8 | 2,4 | 0,6 | 2,8 | ... | 3,4 |
| Décembre | 1,7 | ... | 1,7 | 0,1 | 0,9 | 1,0 | 0,1 | 2,6 | ... | 2,7 |
| 1965 Mars | 2,1 | ... | 2,1 | ... | 0,3 | 0,3 | ... | 2,4 | ... | 2,4 |
| Juin | 1,7 | ... | 1,7 | 0,2 | 0,4 | 0,6 | 0,2 | 2,1 | ... | 2,3 |
| Septembre | 1,5 | ... | 1,5 | ... | 0,6 | 0,6 | ... | 2,1 | ... | 2,1 |
| Décembre | 1,8 | ... | 1,8 | 2,7 | 1,1 | 3,8 | 2,7 | 2,9 | ... | 5,6 |
| 1966 Mars | 1,7 | ... | 1,7 | 0,2 | 0,8 | 1,0 | 0,2 | 2,5 | ... | 2,7 |
| Juin | 1,4 | ... | 1,4 | 1,7 | 1,4 | 3,1 | 1,7 | 2,8 | ... | 4,5 |
| Septembre | 1,2 | ... | 1,2 | 1,7 | 1,9 | 3,6 | 1,7 | 3,1 | ... | 4,8 |
| Décembre ¹ | 1,9 | ... | 1,9 | 4,0 | 2,0 | 6,0 | 4,0 | 3,9 | ... | 7,9 |
| 1967 Mars | 1,8 | ... | 1,8 | 0,8 | 0,5 | 1,3 | 0,8 | 2,3 | ... | 3,1 |
| Juin | 1,4 | ... | 1,4 | 0,2 | 1,1 | 1,3 | 0,2 | 2,5 | ... | 2,7 |
| Septembre | 1,2 | ... | 1,2 | ... | 1,1 | 1,1 | ... | 2,3 | ... | 2,3 |
| B. Crédits à l'étranger | | | | | | | | | | |
| 1963 Juin ¹ | ... | ... | ... | 3,0 | 0,1 | 3,1 | 3,0 | 0,1 | ... | 3,1 |
| Septembre | ... | ... | ... | 3,7 | 0,1 | 3,8 | 3,7 | 0,1 | ... | 3,8 |
| Décembre | ... | ... | ... | 4,0 | 0,1 | 4,1 | 4,0 | 0,1 | ... | 4,1 |
| 1964 Mars | ... | ... | ... | 3,0 | ... | 3,0 | 3,0 | ... | ... | 3,0 |
| Juin | ... | ... | ... | 4,5 | 0,2 | 4,7 | 4,5 | 0,2 | ... | 4,7 |
| Septembre | ... | ... | ... | 4,3 | ... | 4,3 | 4,3 | ... | ... | 4,3 |
| Décembre | ... | ... | ... | 4,1 | 0,2 | 4,3 | 4,1 | 0,2 | ... | 4,3 |
| 1965 Mars | ... | ... | ... | 1,8 | ... | 1,8 | 1,8 | ... | ... | 1,8 |
| Juin | ... | ... | ... | 6,0 | 0,2 | 6,2 | 6,0 | 0,2 | ... | 6,2 |
| Septembre | ... | ... | ... | 2,8 | ... | 2,8 | 2,8 | ... | ... | 2,8 |
| Décembre | ... | ... | ... | 6,5 | 0,2 | 6,7 | 6,5 | 0,2 | ... | 6,7 |
| 1966 Mars | ... | ... | ... | 4,7 | 0,2 | 4,9 | 4,7 | 0,2 | ... | 4,9 |
| Juin | ... | ... | ... | 6,8 | 0,6 | 7,4 | 6,8 | 0,6 | ... | 7,4 |
| Septembre | ... | ... | ... | 5,8 | 0,4 | 6,2 | 5,8 | 0,4 | ... | 6,2 |
| Décembre ¹ | ... | ... | ... | 7,2 | 0,4 | 7,6 | 7,2 | 0,4 | ... | 7,6 |
| 1967 Mars | ... | ... | ... | 6,6 | 0,3 | 6,9 | 6,6 | 0,3 | ... | 6,9 |
| Juin | ... | ... | ... | 6,1 | 0,7 | 6,8 | 6,1 | 0,7 | ... | 6,8 |
| Septembre | ... | ... | ... | 2,7 | ... | 2,7 | 2,7 | ... | ... | 2,7 |
| C. Total | | | | | | | | | | |
| 1963 Juin ¹ | 1,2 | ... | 1,2 | 3,0 | 1,4 | 4,4 | 3,0 | 2,6 | ... | 5,6 |
| Septembre | 1,0 | ... | 1,0 | 4,2 | 0,6 | 4,8 | 4,2 | 1,6 | ... | 5,8 |
| Décembre | 2,2 | ... | 2,2 | 5,7 | 1,4 | 7,1 | 5,7 | 3,6 | ... | 9,3 |
| 1964 Mars | 1,8 | ... | 1,8 | 3,0 | 1,2 | 4,2 | 3,0 | 3,0 | ... | 6,0 |
| Juin | 1,4 | ... | 1,4 | 5,4 | 2,1 | 7,5 | 5,4 | 3,5 | ... | 8,9 |
| Septembre | 1,0 | ... | 1,0 | 4,9 | 1,8 | 6,7 | 4,9 | 2,8 | ... | 7,7 |
| Décembre | 1,7 | ... | 1,7 | 4,2 | 1,1 | 5,3 | 4,2 | 2,8 | ... | 7,0 |
| 1965 Mars | 2,1 | ... | 2,1 | 1,8 | 0,3 | 2,1 | 1,8 | 2,4 | ... | 4,2 |
| Juin | 1,7 | ... | 1,7 | 6,2 | 0,6 | 6,8 | 6,2 | 2,3 | ... | 8,5 |
| Septembre | 1,5 | ... | 1,5 | 2,8 | 0,6 | 3,4 | 2,8 | 2,1 | ... | 4,9 |
| Décembre | 1,8 | ... | 1,8 | 9,2 | 1,3 | 10,5 | 9,2 | 3,1 | ... | 12,3 |
| 1966 Mars | 1,7 | ... | 1,7 | 4,9 | 1,0 | 5,9 | 4,9 | 2,7 | ... | 7,6 |
| Juin | 1,4 | ... | 1,4 | 8,5 | 2,0 | 10,5 | 8,5 | 3,4 | ... | 11,9 |
| Septembre | 1,2 | ... | 1,2 | 7,5 | 2,3 | 9,8 | 7,5 | 3,5 | ... | 11,0 |
| Décembre ¹ | 1,9 | ... | 1,9 | 11,2 | 2,4 | 13,6 | 11,2 | 4,3 | ... | 15,5 |
| 1967 Mars | 1,8 | ... | 1,8 | 7,4 | 0,8 | 8,2 | 7,4 | 2,6 | ... | 10,0 |
| Juin | 1,4 | ... | 1,4 | 6,3 | 1,8 | 8,1 | 6,3 | 3,2 | ... | 9,5 |
| Septembre | 1,2 | ... | 1,2 | 2,7 | 1,1 | 3,8 | 2,7 | 2,3 | ... | 5,0 |

¹ Y compris les effets venus à échéance au dernier jour du mois et n'ayant pu être encaissés parce que ce jour était un samedi ou un jour férié.
N. B. : — Pour la méthode d'élaboration : voir *Bulletin d'Information et de Documentation*, XLII^e année, vol. II, no 8, septembre 1967, p. 241.

**XIII - 9. — ENCOURS UTILISES DES CREDITS D'ESCOMPTE, D'AVANCES ET D'ACCEPTATION
ACCORDES A LEUR ORIGINE PAR LES ORGANISMES MONETAIRES
AUX ENTREPRISES ET PARTICULIERS ET A L'ETRANGER**

(milliards de francs)

| Fin de période | Crédits accordés à leur origine par les organismes monétaires 1 | | | | Crédits logés en dehors des organismes monétaires | | | Crédits logés dans les organismes monétaires 2 | | | | Pour mémoire : Autres crédits logés dans les organismes monétaires 3 |
|---|---|--------------------|---------|---------------------------------------|---|--------------------|--------------------------|--|--------------------|---------|----------------------------|--|
| | Acceptations bancaires | Effets commerciaux | Avances | Total (4) = (1) à (3) = (7) + (11) | Acceptations bancaires | Effets commerciaux | Total (7) = (5) + (6) | Acceptations bancaires | Effets commerciaux | Avances | Total (11) = (8) à (10) | |
| | (1) | (2) | (3) | | (5) | (6) | | (8) | (9) | (10) | (11) | (12) |
| A. Crédits aux entreprises et particuliers | | | | | | | | | | | | |
| 1963 Juin 4 | 9,1 | 40,5 | 37,2 | 86,8 | 5,1 | 4,8 | 9,9 | 4,0 | 35,7 | 37,2 | 76,9 | — |
| Septembre | 9,1 | 40,9 | 39,7 | 89,7 | 5,2 | 4,6 | 9,8 | 3,9 | 36,3 | 39,7 | 79,9 | — |
| Décembre | 9,3 | 45,8 | 42,4 | 97,5 | 4,7 | 4,0 | 8,7 | 4,6 | 41,8 | 42,4 | 88,8 | — |
| 1964 Mars | 9,9 | 47,9 | 43,5 | 101,3 | 6,8 | 6,1 | 12,9 | 3,1 | 41,8 | 43,5 | 88,4 | — |
| Juin | 10,3 | 49,2 | 44,8 | 104,3 | 6,6 | 5,5 | 12,1 | 3,7 | 43,7 | 44,8 | 92,2 | — |
| Septembre | 9,5 | 49,0 | 46,9 | 105,4 | 4,9 | 6,2 | 11,1 | 4,6 | 42,8 | 46,9 | 94,3 | — |
| Décembre | 10,3 | 50,4 | 47,8 | 108,5 | 4,3 | 6,0 | 10,3 | 6,0 | 44,4 | 47,8 | 98,2 | — |
| 1965 Mars | 9,9 | 50,6 | 48,3 | 108,8 | 3,0 | 7,3 | 10,3 | 6,9 | 43,3 | 48,3 | 98,5 | — |
| Juin | 10,6 | 52,4 | 50,4 | 113,4 | 4,2 | 6,8 | 11,0 | 6,4 | 45,6 | 50,4 | 102,4 | — |
| Septembre | 11,7 | 52,1 | 52,7 | 116,5 | 2,0 | 7,6 | 9,6 | 9,7 | 44,5 | 52,7 | 106,9 | — |
| Décembre | 12,6 | 57,1 | 54,8 | 124,5 | 3,9 | 8,1 | 12,0 | 8,7 | 49,0 | 54,8 | 112,5 | — |
| 1966 Mars | 12,3 | 57,0 | 57,5 | 126,8 | 4,2 | 8,6 | 12,8 | 8,1 | 48,4 | 57,5 | 114,0 | — |
| Juin | 12,6 | 58,7 | 59,5 | 130,8 | 3,5 | 8,3 | 11,8 | 9,1 | 50,4 | 59,5 | 119,0 | — |
| Septembre | 11,7 | 59,1 | 64,7 | 135,5 | 2,9 | 7,4 | 10,3 | 8,8 | 51,7 | 64,7 | 125,2 | — |
| Décembre 4 | 13,8 | 67,4 | 63,3 | 144,5 | 2,2 | 7,6 | 9,8 | 11,6 | 59,8 | 63,3 | 134,7 | 0,2 |
| 1967 Mars | 12,3 | 67,5 | 69,5 | 149,3 | 4,3 | 8,7 | 13,0 | 8,0 | 58,8 | 69,5 | 136,3 | 0,1 |
| Juin | 12,0 | 70,5 | 73,3 | 155,8 | 5,7 | 9,7 | 15,4 | 6,3 | 60,8 | 73,3 | 140,4 | 0,1 |
| Septembre | 11,1 | 73,1 | 74,5 | 158,7 | 3,9 | 9,3 | 13,2 | 7,2 | 63,8 | 74,5 | 145,5 | 0,1 |
| B. Crédits à l'étranger | | | | | | | | | | | | |
| 1963 Juin 4 | 9,9 | 4,4 | 5,4 | 19,7 | 3,6 | 1,7 | 5,3 | 6,3 | 2,7 | 5,4 | 14,4 | — |
| Septembre | 9,4 | 4,8 | 5,5 | 19,7 | 2,9 | 1,7 | 4,6 | 6,5 | 3,1 | 5,5 | 15,1 | — |
| Décembre | 9,5 | 4,7 | 4,5 | 18,7 | 2,6 | 1,5 | 4,1 | 6,9 | 3,2 | 4,5 | 14,6 | — |
| 1964 Mars | 9,6 | 5,2 | 4,3 | 19,1 | 3,9 | 1,7 | 5,6 | 5,7 | 3,5 | 4,3 | 13,5 | — |
| Juin | 10,4 | 4,9 | 4,3 | 19,6 | 2,9 | 1,6 | 4,5 | 7,5 | 3,3 | 4,3 | 15,1 | — |
| Septembre | 9,9 | 5,0 | 4,7 | 19,6 | 1,9 | 1,6 | 3,5 | 8,0 | 3,4 | 4,7 | 16,1 | — |
| Décembre | 11,0 | 6,2 | 4,0 | 21,2 | 2,0 | 2,2 | 4,2 | 9,0 | 4,0 | 4,0 | 17,0 | — |
| 1965 Mars | 11,8 | 6,3 | 5,1 | 23,2 | 4,3 | 2,2 | 6,5 | 7,5 | 4,1 | 5,1 | 16,7 | — |
| Juin | 12,6 | 6,4 | 5,3 | 24,3 | 2,2 | 2,3 | 4,5 | 10,4 | 4,1 | 5,8 | 20,3 | — |
| Septembre | 11,8 | 6,8 | 5,8 | 24,4 | 4,3 | 2,5 | 6,8 | 7,5 | 4,3 | 5,8 | 17,6 | — |
| Décembre | 14,4 | 7,3 | 6,6 | 28,3 | 2,6 | 2,7 | 5,3 | 11,8 | 4,6 | 6,6 | 23,0 | 0,1 |
| 1966 Mars | 14,1 | 6,9 | 7,7 | 28,7 | 2,8 | 2,3 | 5,1 | 11,3 | 4,6 | 7,7 | 23,6 | 0,1 |
| Juin | 13,8 | 6,9 | 7,4 | 28,1 | 2,4 | 2,1 | 4,5 | 11,4 | 4,8 | 7,4 | 23,6 | 0,1 |
| Septembre | 13,6 | 7,2 | 7,5 | 28,3 | 1,8 | 2,0 | 3,8 | 11,8 | 5,2 | 7,5 | 24,5 | 0,1 |
| Décembre 4 | 15,0 | 7,6 | 6,2 | 28,8 | 2,1 | 2,2 | 4,3 | 12,9 | 5,4 | 6,2 | 24,5 | ... |
| 1967 Mars | 14,3 | 8,5 | 6,4 | 29,2 | 2,3 | 2,4 | 4,7 | 12,0 | 6,1 | 6,4 | 24,5 | 0,1 |
| Juin | 16,4 | 9,6 | 6,7 | 32,7 | 2,8 | 2,8 | 5,6 | 13,6 | 6,8 | 6,7 | 27,1 | 0,1 |
| Septembre | 16,1 | 9,7 | 6,4 | 32,2 | 4,3 | 3,7 | 8,0 | 11,8 | 6,0 | 6,4 | 24,2 | 0,1 |
| C. Total | | | | | | | | | | | | |
| 1963 Juin 4 | 19,0 | 44,9 | 42,6 | 106,5 | 8,7 | 6,5 | 15,2 | 10,3 | 38,4 | 42,6 | 91,3 | — |
| Septembre | 18,5 | 45,7 | 45,2 | 109,4 | 8,1 | 6,3 | 14,4 | 10,4 | 39,4 | 45,2 | 95,0 | — |
| Décembre | 18,8 | 50,5 | 46,9 | 116,2 | 7,3 | 5,5 | 12,8 | 11,5 | 45,0 | 46,9 | 103,4 | — |
| 1964 Mars | 19,5 | 53,1 | 47,8 | 120,4 | 10,7 | 7,8 | 18,5 | 8,8 | 45,3 | 47,8 | 101,9 | — |
| Juin | 20,7 | 54,1 | 49,1 | 123,9 | 9,5 | 7,1 | 16,6 | 11,2 | 47,0 | 49,1 | 107,3 | — |
| Septembre | 19,4 | 54,0 | 51,6 | 125,0 | 6,8 | 7,8 | 14,6 | 12,6 | 46,2 | 51,6 | 110,4 | — |
| Décembre | 21,3 | 56,6 | 51,8 | 129,7 | 6,3 | 8,2 | 14,5 | 15,0 | 48,4 | 51,8 | 115,2 | — |
| 1965 Mars | 21,7 | 56,9 | 53,4 | 132,0 | 7,3 | 9,5 | 16,8 | 14,4 | 47,4 | 53,4 | 115,2 | — |
| Juin | 23,2 | 58,8 | 56,2 | 138,2 | 6,4 | 9,1 | 15,5 | 16,8 | 49,7 | 56,2 | 122,7 | — |
| Septembre | 23,5 | 58,9 | 58,5 | 140,9 | 6,3 | 10,1 | 16,4 | 17,2 | 48,8 | 58,5 | 124,5 | — |
| Décembre | 27,0 | 64,4 | 61,4 | 152,8 | 6,5 | 10,8 | 17,3 | 20,5 | 53,6 | 61,4 | 135,5 | 0,1 |
| 1966 Mars | 26,4 | 63,9 | 65,2 | 155,5 | 7,0 | 10,9 | 17,9 | 19,4 | 53,0 | 65,2 | 137,6 | 0,1 |
| Juin | 26,4 | 65,6 | 66,9 | 158,9 | 5,9 | 10,4 | 16,3 | 20,5 | 55,2 | 66,9 | 142,6 | 0,1 |
| Septembre | 25,3 | 66,3 | 72,2 | 163,8 | 4,7 | 9,4 | 14,1 | 20,6 | 56,9 | 72,2 | 149,7 | 0,1 |
| Décembre 4 | 28,8 | 75,0 | 69,5 | 173,3 | 4,3 | 9,8 | 14,1 | 24,5 | 65,2 | 69,5 | 159,2 | 0,2 |
| 1967 Mars | 26,6 | 76,0 | 75,9 | 178,5 | 6,6 | 11,1 | 17,7 | 20,0 | 64,9 | 75,9 | 160,8 | 0,2 |
| Juin | 28,4 | 80,1 | 80,0 | 188,5 | 8,5 | 12,5 | 21,0 | 19,9 | 67,6 | 80,0 | 167,5 | 0,2 |
| Septembre | 27,2 | 82,8 | 80,9 | 190,9 | 8,2 | 13,0 | 21,2 | 19,0 | 69,8 | 80,9 | 169,7 | 0,2 |

1 Crédits accordés à leur origine par les banques de dépôts [colonne (4) du tableau XIII-7] et par la Banque Nationale de Belgique [colonne (8) du tableau XIII-8].

2 Crédits logés dans les banques de dépôts, à la Banque Nationale de Belgique, au Crédit Communal de Belgique et à l'Institut de Réescampte et de Garantie (crédits que cet organisme finance par un recours aux organismes monétaires).

3 Il s'agit d'effets commerciaux.

4 Y compris les effets venus à échéance au dernier jour du mois et n'ayant pu être encaissés parce que ce jour était un samedi ou un jour férié.

N. B. : — Pour la méthode d'élaboration : voir *Bulletin d'Information et de Documentation*, XLIIe année, vol. II, n° 3, septembre 1967, p. 241.

XIII - 10. — BILANS DE LA BANQUE NATIONALE DE BELGIQUE (1951-1958)

(millions de francs)

| Rubriques | 1951 31 décembre | 1952 31 décembre | 1953 31 décembre | 1954 31 décembre | 1955 31 décembre | 1956 31 décembre | 1957 31 décembre | 1958 31 décembre |
|--|---------------------|---------------------|---------------------|---------------------|---------------------|---------------------|---------------------|---------------------|
| ACTIF | | | | | | | | |
| Encaisse en or | 31.771 | 35.180 | 38.787 | 38.911 | 46.385 | 46.247 | 45.767 | 63.487 |
| Avoirs sur l'étranger | 178 | 1.431 | 903 | 3.338 | 259 | 995 | 1.923 | 1.415 |
| Devises étrangères et or à recevoir | — | 2.492 | 1.994 | — | — | 2.986 | 350 | 280 |
| Créances sur l'étranger dans le cadre d'accords de paiement : | | | | | | | | |
| a) U.E.P. | 15.202 | 14.951 | 13.440 | 8.596 | 9.138 | 9.743 | 6.825 | 7.806 |
| b) pays membres de l'U.E.P. | 4.709 | 1.640 | 942 | 709 | 712 | 422 | 1.744 | 1.312 |
| c) pays membres de l'A.M.E. | — | — | — | — | — | — | — | 44 |
| d) autres pays | 868 | 646 | 304 | 580 | 821 | 772 | 879 | 774 |
| Débiteurs pour change et or, à terme ... | 2.170 | 1.476 | 20 | 1.448 | 1 | 89 | 1.464 | 72 |
| Effets commerciaux sur la Belgique | 8.890 | 9.152 | 8.319 | 9.511 | 8.399 | 11.395 | 14.384 | 4.103 |
| Avances sur nantissement | 345 | 394 | 721 | 291 | 210 | 453 | 2.726 | 510 |
| Mobilisation de comptes spéciaux U.E.P. (A.R. 22-3-1952 et 26-7-1952) | — | 166 | 227 | — | — | — | — | — |
| Effets publics (Art. 20 des statuts. Conventions des 14 septembre 1948 et 15 avril 1952) : | | | | | | | | |
| a) certificats du Trésor | 6.460 | 6.035 | 7.970 | 7.895 | 8.800 | 5.900 | 6.615 | 7.840 |
| b) effets émis par des organismes dont les engagements sont garantis par l'Etat | 1.824 | 445 | — | 1.183 | 783 | 1.836 | 42 | 11 |
| c) autres effets publics | 69 | 225 | 70 | 44 | 118 | 89 | 1 | — |
| Compte courant du Trésor public | — | — | — | — | — | — | 1.325 | — |
| Monnaies divisionnaires et d'appoint | 202 | 345 | 247 | 548 | 700 | 690 | 673 | 650 |
| Avoirs à l'Office des Chèques Postaux ... | — | — | — | — | 1 | 1 | 1 | 2 |
| Compte A | 1 | 2 | 2 | 2 | — | — | — | — |
| Compte B | 1.018 | 803 | 468 | 240 | — | — | — | — |
| Créance consolidée sur l'Etat (article 3, § b de la loi du 28 juillet 1948) | 34.860 | 34.763 | 34.660 | 34.660 | 34.660 | 34.660 | 34.456 | 34.243 |
| Fonds publics (Art. 18 et 21 des statuts) | 1.221 | 1.478 | 1.678 | 1.792 | 1.914 | 2.072 | 2.239 | 2.379 |
| Valeurs à recevoir | 365 | 167 | 130 | 151 | 171 | 395 | 210 | 175 |
| Immeubles, matériel et mobilier | 740 | 889 | 967 | 1.061 | 1.179 | 1.318 | 1.416 | 1.468 |
| Valeurs de la Caisse de Pensions du Personnel | 633 | 674 | 707 | 744 | 810 | 885 | 957 | 1.003 |
| Comptes transitoires | 165 | 225 | 270 | 176 | 224 | 197 | 244 | 239 |
| | 111.691 | 113.579 | 112.826 | 111.880 | 115.285 | 121.145 | 124.241 | 127.813 |
| PASSIF | | | | | | | | |
| Billets en circulation | 94.967 | 97.784 | 101.592 | 102.679 | 107.556 | 111.533 | 112.670 | 117.353 |
| Comptes courants et divers : | | | | | | | | |
| compte ordinaire ... | 30 | 24 | 27 | 29 | 11 | 11 | 19 | 8 |
| comptes Accord de Coopération Economique | 1.044 | 1.341 | 193 | 88 | 57 | 28 | 20 | — |
| taxe exceptionnelle de conjonct. (Loi du 12-3-1957) ... | — | — | — | — | — | — | 209 | 632 |
| Organismes régis par une loi spéciale et pouvoirs publics | 310 | 405 | 364 | 269 | 277 | 320 | 524 | 313 |
| Banques en Belgique | 1.805 | 2.446 | 2.143 | 1.997 | 1.888 | 1.663 | 2.546 | 2.876 |
| Banques à l'étranger : comptes ordin. | 475 | 476 | 920 | 1.035 | 171 | 229 | 179 | 181 |
| Particuliers | 393 | 253 | 261 | 280 | 348 | 321 | 340 | 174 |
| Valeurs à payer | 831 | 447 | 465 | 362 | 390 | 450 | 654 | 474 |
| Engagements envers l'étranger dans le cadre d'accords de paiement : | | | | | | | | |
| a) pays membres de l'U.E.P. | 644 | 1.471 | 352 | 71 | 277 | 752 | 268 | 231 |
| b) pays membres de l'A.M.E. | — | — | — | — | — | — | — | 137 |
| c) autres pays | 1.120 | 879 | 695 | 462 | 747 | 273 | 268 | 302 |
| Total des engagements à vue ... | 101.619 | 105.526 | 107.012 | 107.272 | 111.722 | 115.580 | 117.697 | 122.681 |
| Provision spéciale : | | | | | | | | |
| pour avances U.E.P. : | | | | | | | | |
| a) comptes spéciaux (A.R. des 15-9-1951, 22-3-1952 et 26-7-1952) | 1.079 | 3.872 | 2.817 | — | — | — | — | — |
| b) Trésor public | 4.057 | — | — | — | — | — | — | — |
| c) convention du 14-9-1954 : S.N.C.I. | — | — | — | — | — | 275 | 475 | 500 |
| Devises étrangères et or à livrer | 2.478 | 1.483 | 32 | 1.498 | 71 | 1.551 | 1.850 | 370 |
| Caisse de Pensions du Personnel | 633 | 674 | 707 | 744 | 810 | 885 | 957 | 1.003 |
| Comptes transitoires | 122 | 106 | 200 | 143 | 284 | 289 | 537 | 446 |
| Capital | 400 | 400 | 400 | 400 | 400 | 400 | 400 | 400 |
| Fonds de réserve : | | | | | | | | |
| a) réserve statutaire | 208 | 232 | 256 | 283 | 315 | 349 | 385 | 425 |
| b) fonds de prévision | 228 | 234 | 243 | 243 | 245 | 247 | 248 | 254 |
| c) comptes d'amortissement des immeubles, matériel et mobilier | 616 | 789 | 867 | 961 | 1.079 | 1.208 | 1.306 | 1.353 |
| Bénéfice net à répartir | 251 | 263 | 292 | 336 | 359 | 361 | 386 | 381 |
| | 111.691 | 113.579 | 112.826 | 111.880 | 115.285 | 121.145 | 124.241 | 127.813 |

N. P. Le Rapport annuel de la Banque Nationale de Belgique donne en annexe, toutes les situations hebdomadaires de l'année à laquelle il se rapporte. Il comporte également un commentaire succinct des principaux postes du bilan.

XIII - 10. — BILANS DE LA BANQUE NATIONALE DE BELGIQUE (depuis 1959)

(milliards de francs)

| Rubriques | 1959 31 décembre | 1960 31 décembre | 1961 31 décembre | 1962 31 décembre | 1963 31 décembre | 1964 31 décembre | 1965 31 décembre | 1966 31 décembre |
|--|---------------------|---------------------|---------------------|---------------------|---------------------|---------------------|---------------------|---------------------|
| ACTIF | | | | | | | | |
| Encaisse en or | 56.693 | 58.525 | 62.424 | 68.248 | 68.566 | 72.555 | 77.913 | 76.233 |
| Monnaies étrangères | 4.407 | 12.605 | 20.432 | 12.848 | 21.532 | 26.996 | 21.864 | 21.405 |
| Monnaies étrangères et or à recevoir ... | 224 | 6.775 | 6.856 | 2.935 | 10.924 | 9.260 | 9.682 | 11.477 |
| Avoir à l'étranger, en francs belges | — | — | — | — | 1.500 | 1.500 | 1.500 | 1.500 |
| Accords internationaux : (Lois des 28-7-1948 et 19-6-1959) | | | | | | | | |
| a) U.E.P. | 5.536 | 3.509 | 413 | 251 | 118 | 62 | 7 | — |
| b) A.M.E. | — | — | — | — | — | — | — | — |
| c) F.M.I. — Participation | 4.388 | 4.388 | 7.989 | 6.738 | 7.064 | 8.716 | 12.230 | 15.189 |
| — Prêts | — | — | — | — | — | 1.500 | 3.375 | 3.375 |
| d) autres accords | — | — | — | — | — | — | 6 | — |
| Débiteurs pour change et or, à terme ... | 1.205 | 11.821 | 18.494 | 12.341 | 21.093 | 26.397 | 21.376 | 21.311 |
| Effets de commerce | 7.560 | 6.773 | 5.086 | 10.083 | 9.290 | 7.001 | 12.295 | 15.503 |
| Avances sur nantissement | 102 | 51 | 74 | 3.022 | 1.655 | 625 | 34 | 338 |
| Effets publics (Art. 20 des statuts. Con- ventions des 14-9-1948, 15-4-1952 et 1-2-1963) | 8.215 | 6.040 | 6.515 | 5.140 | 9.275 | 9.825 | 9.025 | 9.575 |
| Monnaies divisionnaires et d'appoint | 645 | 617 | 490 | 326 | 247 | 397 | 455 | 302 |
| Avoirs à l'Office des Chèques Postaux ... | 2 | 1 | 2 | 2 | 1 | 2 | 1 | 2 |
| Créance consolidée sur l'Etat (Lois des 28-7-1948 et 19-6-1959) | 34.030 | 34.000 | 34.000 | 34.000 | 34.000 | 34.000 | 34.000 | 34.000 |
| Fonds publics (Art. 18 et 21 des statuts) | 2.469 | 2.519 | 2.568 | 2.627 | 2.703 | 2.793 | 2.953 | 3.197 |
| Immeubles, matériel et mobilier | 1.508 | 1.519 | 1.539 | 1.593 | 1.657 | 1.712 | 1.788 | 1.909 |
| Valeurs de la Caisse de Pensions du Per- sonnel | 1.032 | 1.075 | 1.168 | 1.278 | 1.430 | 1.593 | 1.804 | 2.035 |
| Divers | 515 | 698 | 544 | 1.778 | 1.186 | 1.215 | 1.509 | 1.640 |
| | 128.531 | 150.916 | 168.594 | 163.210 | 192.241 | 206.149 | 211.817 | 218.991 |
| Compte d'ordre : | | | | | | | | |
| Office des Chèques Postaux : Avoir pour compte du Ministre de l'Education na- tionale et de la Culture (Pacte scolaire, loi du 29 mai 1959, article 15) | 1.512 | 2.114 | 2.170 | 1.911 | 1.500 | 1.450 | 1.362 | 1.350 |
| PASSIF | | | | | | | | |
| Billets en circulation | 118.325 | 124.091 | 129.078 | 138.481 | 150.508 | 160.286 | 170.269 | 175.311 |
| Comptes courants : | | | | | | | | |
| Trésor public | | | | | | | | |
| compte ordinaire ... | 7 | 24 | 1 | 5 | 3 | 5 | 18 | 12 |
| taxe exceptionnelle de conjunct. (Loi du 12-3-1957) ... | 494 | 185 | 25 | 27 | 17 | 12 | 14 | 13 |
| compte spécial liqui- dation U.E.P. ... | 1 | — | — | — | — | — | — | — |
| Banques à l'étranger : comptes ordin. | 252 | 308 | 445 | 387 | 309 | 329 | 394 | 390 |
| Comptes courants divers | 3.161 | 2.606 | 8.338 | 3.474 | 3.298 | 1.651 | 2.337 | 2.281 |
| Accords internationaux : (Lois des 28-7-1948 et 19-6-1959) | | | | | | | | |
| a) A.M.E. | 344 | 249 | 200 | 185 | 126 | 161 | 262 | 128 |
| b) autres accords | 224 | 263 | 365 | 413 | 333 | 383 | 217 | 325 |
| Total des engagements à vue ... | 122.808 | 127.726 | 138.452 | 142.972 | 154.594 | 162.827 | 173.511 | 178.460 |
| Banques belges, réserve monétaire | — | — | — | — | — | 1.253 | — | — |
| Monnaies étrangères et or à livrer | 1.436 | 18.644 | 25.376 | 15.271 | 32.000 | 35.707 | 31.151 | 32.800 |
| Caisse de Pensions du Personnel | 1.032 | 1.075 | 1.168 | 1.278 | 1.430 | 1.593 | 1.804 | 2.035 |
| Divers | 767 | 938 | 1.007 | 1.016 | 1.453 | 1.849 | 2.187 | 2.366 |
| Capital | 400 | 400 | 400 | 400 | 400 | 400 | 400 | 400 |
| Réserves et comptes d'amortissement ... | 2.088 | 2.133 | 2.191 | 2.273 | 2.364 | 2.520 | 2.764 | 2.930 |
| | 128.531 | 150.916 | 168.594 | 163.210 | 192.241 | 206.149 | 211.817 | 218.991 |
| Compte d'ordre : | | | | | | | | |
| Ministre de l'Education nationale et de la Culture : Avoir pour son compte à l'Office des Chèques Postaux (Pacte scolaire, loi du 29 mai 1959, article 15) | 1.512 | 2.114 | 2.170 | 1.911 | 1.500 | 1.450 | 1.362 | 1.350 |

N. B. - Le Rapport annuel de la Banque Nationale de Belgique donne en annexe, toutes les situations hebdomadaires de l'année à laquelle il se rapporte. Il comporte également un commentaire succinct des principaux postes du bilan.

XIII - 10. — SITUATIONS HEBDOMADAIRES DE LA BANQUE NATIONALE DE BELGIQUE

(millions de francs)

| Rubriques | 1966 5 septembre | 1967 4 septembre | 1966 10 octobre | 1967 9 octobre | 1966 7 novembre | 1967 6 novembre | 1966 5 décembre | 1967 4 décembre |
|---|---------------------|---------------------|--------------------|-------------------|--------------------|--------------------|--------------------|--------------------|
| ACTIF | | | | | | | | |
| Encaisse en or | 76.431 | 75.776 | 76.240 | 75.671 | 76.219 | 75.519 | 76.237 | 75.506 |
| Monnaies étrangères | 24.068 | 34.435 | 23.584 | 35.742 | 23.885 | 36.014 | 23.025 | 36.792 |
| Monnaies étrangères et or à recevoir ... | 9.384 | 14.750 | 10.030 | 14.770 | 11.782 | 15.162 | 11.869 | 13.205 |
| Avoirs à l'étranger, en francs belges | 1.500 | — | 1.500 | — | 1.500 | — | 1.500 | 3.000 |
| Accords internationaux : (Lois des 28-7-1948 et 19-6-1959) | | | | | | | | |
| a) A.M.E. | ... | ... | ... | ... | ... | ... | ... | ... |
| b) F.M.I. : | | | | | | | | |
| — Participations | 15.189 | 15.146 | 15.189 | 15.291 | 15.189 | 15.136 | 15.189 | 14.236 |
| — Prêts ¹ | 3.375 | 1.875 | 3.375 | 1.875 | 3.375 | 1.875 | 3.375 | 1.875 |
| c) autres accords | ... | ... | ... | 171 | ... | 225 | ... | ... |
| Débiteurs pour change et or, à terme ... | 23.188 | 33.613 | 23.161 | 34.747 | 23.625 | 35.116 | 22.774 | 36.467 |
| Effets de commerce | 9.200 | 5.840 | 8.853 | 6.776 | 9.148 | 5.612 | 9.379 | 2.972 |
| Avances sur nantissement | 2.906 | 2.517 | 253 | 2.524 | 202 | 2.158 | 577 | 1.472 |
| Effets publics (Art. 20 des statuts. Con- vention du 14-9-1948) | 8.175 | 7.525 | 9.925 | 3.300 | 9.150 | 3.450 | 9.100 | 7.125 |
| Monnaies divisionnaires et d'appoint | 406 | 286 | 422 | 601 | 407 | 406 | 385 | 394 |
| Avoirs à l'Office des Chèques Postaux ... | 1 | 2 | 2 | 1 | 1 | 2 | 1 | 1 |
| Créance consolidée sur l'Etat (Lois des 28-7-1948 et 19-6-1959) | 34.000 | 34.000 | 34.000 | 34.000 | 34.000 | 34.000 | 34.000 | 34.000 |
| Fonds publics (Art. 18 et 21 des statuts) | 3.197 | 3.367 | 3.197 | 3.366 | 3.192 | 3.363 | 3.197 | 3.366 |
| Immeubles, matériel et mobilier | 1.788 | 1.909 | 1.788 | 1.909 | 1.788 | 1.909 | 1.788 | 1.909 |
| Valeurs de la Caisse de Pensions du Per- sonnel | 1.904 | 2.144 | 1.911 | 2.163 | 1.918 | 2.163 | 1.921 | 2.164 |
| Divers | 2.240 | 2.012 | 2.338 | 2.110 | 1.989 | 2.007 | 2.293 | 2.215 |
| | 216.952 | 235.197 | 215.768 | 235.017 | 217.370 | 234.117 | 216.610 | 236.699 |
| Compte d'ordre : | | | | | | | | |
| Office des Chèques Postaux : Avoir pour compte du Ministre de l'Education na- tionale (Pacte scolaire, loi du 29-5-1959, article 15) | 671 | 856 | 513 | 703 | 1.042 | 1.253 | 1.507 | 1.770 |
| PASSIF | | | | | | | | |
| Billets en circulation | 174.685 | 176.017 | 172.513 | 174.953 | 172.114 | 173.119 | 171.791 | 173.042 |
| Comptes courants : | | | | | | | | |
| Trésor public { | | | | | | | | |
| compte ordinaire ... | 19 | 23 | 11 | 11 | 5 | 19 | 2 | 2 |
| taxe exceptionnelle de conjonct. (Loi du 12-3-1957) ... | 13 | 13 | 13 | 13 | 13 | 12 | 13 | 10 |
| Banques à l'étranger : comptes ordin. | 329 | 341 | 320 | 298 | 330 | 320 | 310 | 337 |
| Comptes courants divers | 737 | 1.612 | 724 | 1.167 | 683 | 1.220 | 752 | 4.145 |
| Accords internationaux : (Lois des 28-7-1948 et 19-6-1959) | | | | | | | | |
| a) A.M.E. | 91 | 125 | 139 | 125 | 126 | 79 | 93 | 188 |
| b) autres accords | 285 | 148 | 375 | 110 | 347 | 103 | 355 | 145 |
| <i>Total des engagements à vue</i> ... | 176.159 | 178.279 | 174.095 | 176.677 | 173.618 | 174.872 | 173.316 | 177.869 |
| Banques belges, réserve monétaire | ... | ... | ... | ... | ... | ... | ... | ... |
| Monnaies étrangères et or à livrer | 32.600 | 48.524 | 33.231 | 49.704 | 35.434 | 50.498 | 34.681 | 49.887 |
| Caisse de Pensions du Personnel | 1.904 | 2.144 | 1.911 | 2.163 | 1.918 | 2.163 | 1.921 | 2.164 |
| Divers | 3.092 | 2.883 | 3.334 | 3.106 | 3.203 | 3.217 | 3.495 | 3.412 |
| Capital | 400 | 400 | 400 | 400 | 400 | 400 | 400 | 400 |
| Réserves et comptes d'amortissement ... | 2.797 | 2.967 | 2.797 | 2.967 | 2.797 | 2.967 | 2.797 | 2.967 |
| | 216.952 | 235.197 | 215.768 | 235.017 | 217.370 | 234.117 | 216.610 | 236.699 |
| Compte d'ordre : | | | | | | | | |
| Ministre de l'Education nationale : Avoir pour son compte à l'Office des Chèques Postaux (Pacte scolaire, loi du 29-5- 1959, article 15) | 671 | 856 | 513 | 703 | 1.042 | 1.253 | 1.507 | 1.770 |

¹ Bons spéciaux du Trésor belge (Loi du 4-1-1963, Convention du 1-2-1963).

N. B. — Le Rapport annuel de la Banque Nationale de Belgique donne en annexe, toutes les situations hebdomadaires de l'année à laquelle il se rapporte. Il comporte également un commentaire succinct des principaux postes du bilan.

XIII - 11. — COMPTES DE CHEQUES POSTAUX

Source : Office des Chèques postaux.

| | Milliers de comptes | Avoir global 1 | Avoirs des particuliers 2 | Crédit | | Débit | | Mouvement général | Pourcentages des opérations effectuées sans emploi d'espèces |
|--------------------------------------|-----------------------|----------------|---------------------------|---------------------------|-----------|-------------------------------|-----------|-------------------|--|
| | | | | Versements et divers | Virements | Chèques et divers | Virements | | |
| | | | | (moyennes journalières) 3 | | (moyennes mensuelles ou mois) | | | |
| (fin de période) | (milliards de francs) | | | | | | | | |
| 1959 | 819 | 33,1 | 25,1 | 39,4 | 97,9 | 39,1 | 97,9 | 274,3 | 91 |
| 1960 | 855 | 37,1 | 27,0 | 42,5 | 103,3 | 41,6 | 103,3 | 290,7 | 92 |
| 1961 | 882 | 40,3 | 29,2 | 45,7 | 111,2 | 46,1 | 111,2 | 314,2 | 92 |
| 1962 | 907 | 43,4 | 31,7 | 49,7 | 118,4 | 49,4 | 118,4 | 335,9 | 92 |
| 1963 | 933 | 47,9 | 34,8 | 54,8 | 130,5 | 54,6 | 130,5 | 370,4 | 92 |
| 1964 | 956 | 50,5 | 36,8 | 62,8 | 147,4 | 62,2 | 147,4 | 419,8 | 93 |
| 1965 | 981 | 54,1 | 38,8 | 72,4 | 163,7 | 72,2 | 163,7 | 472,0 | 93 |
| 1966 | 988 | 58,4 | 40,7 | 81,6 | 182,3 | 81,1 | 182,3 | 527,3 | 93 |
| 1966 1 ^{er} trimestre | 984 | 57,3 | 40,4 | 75,1 | 174,5 | 76,7 | 174,5 | 500,8 | 93 |
| 2 ^e trimestre | 985 | 57,8 | 40,9 | 81,4 | 181,8 | 80,6 | 181,8 | 525,5 | 93 |
| 3 ^e trimestre | 990 | 59,5 | 40,9 | 83,5 | 185,8 | 84,6 | 185,8 | 539,5 | 93 |
| 4 ^e trimestre | 994 | 58,9 | 40,8 | 86,2 | 187,3 | 82,4 | 187,3 | 543,3 | 93 |
| 1967 1 ^{er} trimestre | 995 | 60,3 | 41,0 | 86,1 | 193,6 | 89,0 | 193,6 | 562,1 | 94 |
| 2 ^e trimestre | 995 | 59,1 | 41,2 | 89,6 | 193,4 | 89,3 | 193,4 | 565,6 | 93 |
| 3 ^e trimestre | 998 | 61,4 | 41,3 | 88,8 | 192,4 | 89,4 | 192,4 | 562,9 | 93 |
| 1966 Août | 990 | 56,6 | 40,1 | 79,1 | 181,6 | 81,6 | 181,6 | 523,9 | 93 |
| Septembre | 993 | 56,2 | 40,0 | 76,0 | 167,9 | 75,0 | 167,9 | 486,7 | 93 |
| Octobre | 994 | 57,9 | 40,4 | 84,7 | 188,3 | 83,3 | 188,3 | 544,5 | 93 |
| Novembre | 994 | 58,2 | 40,2 | 79,4 | 179,8 | 80,5 | 179,8 | 519,6 | 94 |
| Décembre | 995 | 60,6 | 41,8 | 94,6 | 193,8 | 83,5 | 193,8 | 565,8 | 93 |
| 1967 Janvier | 995 | 63,5 | 41,3 | 93,4 | 209,1 | 101,1 | 209,1 | 612,7 | 94 |
| Février | 995 | 59,4 | 41,1 | 80,0 | 186,3 | 83,7 | 186,3 | 536,3 | 94 |
| Mars | 995 | 58,1 | 40,5 | 84,8 | 185,3 | 82,1 | 185,3 | 537,4 | 94 |
| Avril | 995 | 58,2 | 40,7 | 87,2 | 193,3 | 86,0 | 193,3 | 559,8 | 93 |
| Mai | 994 | 59,5 | 41,6 | 90,1 | 193,5 | 92,8 | 193,5 | 569,9 | 93 |
| Juin | 995 | 59,5 | 41,3 | 91,4 | 193,3 | 89,2 | 193,3 | 567,2 | 93 |
| Juillet | 996 | 68,0 | 41,9 | 102,8 | 217,1 | 103,1 | 217,1 | 640,1 | 93 |
| Août | 998 | 58,7 | 41,0 | 83,4 | 185,4 | 86,1 | 185,4 | 540,2 | 93 |
| Septembre | 1.001 | 57,6 | 41,0 | 80,1 | 174,6 | 79,0 | 174,6 | 508,3 | 93 |
| Octobre | 1.003 | 62,0 | 41,4 | 92,1 | 200,6 | 90,4 | 200,6 | 583,7 | 93 |

1 Comprend l'avoir des particuliers et celui des comptables de l'Etat.

2 Ces avoirs comprennent les avoirs libres et jusque fin juin 1961 compris, les titres de l'Emprunt d'Assainissement Monétaire remis en représentation des avoirs définitivement bloqués; depuis juillet 1961, uniquement avoirs libres. Les chiffres des avoirs libres des particuliers à fin de période sont publiés à la situation de la Dette publique (cf. tableau 3 du chapitre XVI du présent bulletin).

3 Moyennes des avoirs à la fin de chaque jour, ouvrable ou non, du mois. Quand il s'agit d'un jour non ouvrable, l'avoir repris est celui du jour ouvrable précédent.

XIII - 12. — SITUATION GLOBALE DES BANQUES ¹

(millions de francs)

Actif

| Rubriques | 1963 31 décembre | 1964 31 décembre | 1965 31 décembre | 1966 31 décembre | 1966 30 septembre | 1967 30 septembre | 1966 31 octobre | 1967 31 octobre |
|--|---------------------|---------------------|---------------------|---------------------|----------------------|----------------------|--------------------|--------------------|
| A. Opérations d'épargne (art. 15, A.R. 42) | — | — | — | — | — | — | — | — |
| B. Disponible et réalisable : | | | | | | | | |
| Avoirs de réserve monétaire, dépôt spécial à la B.N.B. | — | 1.252 | — | — | — | — | — | — |
| Caisse, Banque Nationale, Chèques Postaux, C.N.C.P. | 7.851 | 9.683 | 10.493 | 10.491 | 4.397 | 4.755 | 4.680 | 4.973 |
| Prêts au jour le jour | 2.095 | 1.650 | 3.253 | 4.743 | 3.130 | 4.635 | 2.596 | 2.604 |
| Banquiers | 16.665 | 22.926 | 29.786 | 41.276 | 33.413 | 41.369 | 37.445 | 46.852 |
| Maison-mère, succursales et filiales | 6.286 | 6.379 | 3.203 | 9.235 | 5.917 | 9.532 | 7.889 | 9.424 |
| Autres valeurs à recevoir à court terme | 8.787 | 9.559 | 10.746 | 15.465 | 14.961 | 19.011 | 17.589 | 16.816 |
| Portefeuille-effets | 72.460 | 84.885 | 91.587 | 106.751 | 99.396 | 126.889 | 107.206 | 122.542 |
| a) Effets publics | 29.415 | 32.375 | 34.175 | 39.162 | 37.441 | 52.211 | 42.319 | 48.304 |
| b) Effets commerciaux ² | 43.045 | 52.510 | 57.412 | 67.589 | 61.955 | 74.678 | 64.887 | 74.238 |
| Reports et avances sur titres | 1.230 | 1.149 | 1.348 | 1.245 | 1.211 | 1.377 | 1.245 | 1.479 |
| Débiteurs par acceptations | 18.784 | 21.292 | 26.938 | 28.785 | 25.301 | 27.222 | 26.859 | 26.055 |
| Débiteurs divers | 45.661 | 50.802 | 60.186 | 68.329 | 71.146 | 79.583 | 70.670 | 81.857 |
| Portefeuille-titres | 72.105 | 74.789 | 86.447 | 94.289 | 94.303 | 104.814 | 93.724 | 108.581 |
| a) Valeurs de la réserve légale | 541 | 605 | 705 | 789 | 796 | 832 | 797 | 833 |
| b) Fonds publics belges | 67.875 | 69.307 | 80.181 | 87.264 | 87.298 | 96.776 | 86.810 | 100.636 |
| c) Fonds publics étrangers | 556 | 601 | 1.354 | 1.896 | 1.741 | 2.425 | 1.751 | 2.275 |
| d) Actions de banques | 1.545 | 1.868 | 1.912 | 1.904 | 2.070 | 2.161 | 1.976 | 2.161 |
| e) Autres titres | 1.588 | 2.408 | 2.295 | 2.436 | 2.398 | 2.620 | 2.390 | 2.626 |
| Divers | 2.576 | 3.040 | 3.184 | 4.021 | 3.617 | 4.756 | 3.662 | 4.483 |
| Capital non versé | — | — | — | — | — | — | — | — |
| Total disponible et réalisable ... | 254.500 | 287.406 | 327.171 | 384.630 | 356.792 | 423.943 | 373.565 | 425.666 |
| C. Immobilisé : | | | | | | | | |
| Frais de constitution et de premier établissement ... | 18 | 43 | 68 | 56 | 52 | 71 | 52 | 98 |
| Immeubles | 1.434 | 2.134 | 2.714 | 3.021 | 3.006 | 3.103 | 3.019 | 3.120 |
| Participations dans les filiales immobilières | 255 | 73 | 260 | 258 | 261 | 262 | 261 | 262 |
| Créances sur les filiales immobilières | 336 | 60 | 89 | 115 | 78 | 130 | 81 | 131 |
| Matériel et mobilier | 289 | 341 | 375 | 457 | 421 | 479 | 452 | 485 |
| Total de l'immobilisé ... | 2.332 | 2.651 | 3.506 | 3.907 | 3.818 | 4.045 | 3.865 | 4.096 |
| Total de l'actif ... | 256.832 | 290.057 | 330.677 | 388.537 | 360.610 | 427.988 | 377.430 | 429.762 |

¹ La situation globale ne contient, en ce qui concerne les banques exerçant partiellement leur activité à l'étranger, que les éléments d'actif des sièges belges. Les soldes des comptes ouverts par ceux-ci au nom des sièges situés à l'étranger apparaissent sous la rubrique « Maison-mère, succursales et filiales ».

² Encours des effets réescomptés par les banques à la B.N.B. et aux institutions paraétatiques
(millions de francs)

| | | | | | | | |
|------------------------|--------|------------------------|--------|-------------------------|--------|-------------------------|--------|
| 1963 31 décembre | 8.878 | 1965 31 décembre | 14.404 | 1966 30 septembre | 15.538 | 1967 30 septembre | 18.824 |
| 1964 31 décembre | 10.978 | 1966 31 décembre | 17.828 | 1966 31 octobre | 15.675 | 1967 31 octobre | 19.080 |

XIII - 12. — SITUATION GLOBALE DES BANQUES ¹

(millions de francs)

Passif

| Rubriques | 1963 31 décembre | 1964 31 décembre | 1965 31 décembre | 1966 31 décembre | 1966 30 septembre | 1967 30 septembre | 1966 31 octobre | 1967 31 octobre |
|--|---------------------|---------------------|---------------------|---------------------|----------------------|----------------------|--------------------|--------------------|
| A. Opérations d'épargne (art. 15, A.R. 42) | — | — | — | — | — | — | — | — |
| B. Exigible : | | | | | | | | |
| Créanciers couverts par des sûretés réelles | 804 | 698 | 589 | 835 | 988 | 718 | 1.655 | 425 |
| a) Créanciers garantis par des privilèges | — | — | 431 | 494 | 287 | 280 | 271 | 237 |
| b) Créanciers garantis par des sûretés réelles conventionnelles | — | — | 158 | 341 | 701 | 438 | 1.384 | 188 |
| Emprunts au jour le jour | 1.406 | 2.420 | 3.433 | 3.365 | 5.602 | 6.638 | 7.004 | 6.310 |
| a) Garantis par des sûretés réelles | 1.232 | 1.214 | 815 | 666 | 1.379 | 2.150 | 1.695 | 2.608 |
| b) Non garantis par des sûretés réelles | 174 | 1.206 | 2.618 | 2.699 | 4.223 | 4.488 | 5.309 | 3.702 |
| Banquiers | 38.661 | 51.301 | 57.426 | 79.174 | 67.365 | 87.100 | 73.138 | 91.774 |
| Maison-mère, succursales et filiales | 7.884 | 7.065 | 6.062 | 10.297 | 7.424 | 9.135 | 7.868 | 8.389 |
| Acceptations | 18.784 | 21.292 | 26.937 | 28.786 | 25.302 | 27.222 | 26.860 | 26.055 |
| Autres valeurs à payer à court terme | 4.901 | 5.287 | 6.578 | 8.012 | 8.416 | 10.799 | 12.778 | 11.298 |
| Créditeurs pour effets à l'encaissement | 1.216 | 1.254 | 1.413 | 1.107 | 1.566 | 1.318 | 1.529 | 1.356 |
| Dépôts et comptes courants | 150.290 | 164.568 | 189.447 | 213.093 | 200.245 | 235.993 | 202.358 | 233.836 |
| a) A vue | 81.543 | 86.118 | 92.774 | 98.921 | 90.683 | 104.394 | 91.485 | 101.588 |
| b) A un mois au plus | 5.159 | 9.034 | 11.847 | 15.035 | 13.478 | 15.878 | 14.060 | 15.741 |
| c) A plus d'un mois | 30.007 | 29.915 | 38.487 | 46.034 | 45.446 | 50.506 | 45.875 | 51.149 |
| d) A plus d'un an | 1.138 | 731 | 1.106 | 1.364 | 1.504 | 4.519 | 1.387 | 4.470 |
| e) A plus de deux ans | 3.049 | 3.020 | 3.031 | 3.016 | 2.944 | 3.426 | 2.950 | 3.419 |
| f) Carnets de dépôts | 27.355 | 33.743 | 40.179 | 46.800 | 44.249 | 55.418 | 44.668 | 55.635 |
| g) Autres dépôts reçus en carnets ou livrets | 2.039 | 2.007 | 2.023 | 1.923 | 1.941 | 1.852 | 1.933 | 1.834 |
| Obligations et bons de caisse | 11.433 | 11.380 | 11.371 | 11.978 | 11.721 | 13.068 | 11.820 | 13.153 |
| Montants à libérer sur titres et participations | 672 | 991 | 977 | 955 | 956 | 941 | 956 | 941 |
| Divers | 6.809 | 7.752 | 8.030 | 10.350 | 10.504 | 13.096 | 10.930 | 13.439 |
| <i>Total de l'exigible ...</i> | 242.860 | 274.008 | 312.263 | 367.952 | 340.089 | 406.028 | 356.896 | 406.976 |
| C. Non exigible : | | | | | | | | |
| Capital | 8.221 | 9.814 | 11.245 | 12.461 | 12.336 | 13.208 | 12.336 | 13.999 |
| Fonds indisponibles par prime d'émission | 838 | 1.245 | 1.949 | 2.298 | 2.327 | 2.298 | 2.327 | 2.323 |
| Réserve légale (art. 13, A.R. 185) | 541 | 607 | 705 | 789 | 796 | 832 | 796 | 833 |
| Réserve disponible | 4.179 | 4.197 | 4.306 | 4.803 | 4.832 | 5.404 | 4.845 | 5.413 |
| Provisions | 193 | 186 | 209 | 234 | 230 | 218 | 230 | 218 |
| <i>Total du non exigible ...</i> | 13.972 | 16.049 | 18.414 | 20.585 | 20.521 | 21.960 | 20.534 | 22.786 |
| Total du passif ... | 256.832 | 290.057 | 330.677 | 388.537 | 360.610 | 427.988 | 377.430 | 429.762 |

¹ La situation globale ne contient, en ce qui concerne les banques exerçant partiellement leur activité à l'étranger, que les éléments de passif des sièges belges. Les soldes des comptes ouverts par ceux-ci au nom des sièges situés à l'étranger apparaissent sous la rubrique « Maison-mère, succursales et filiales ».

**XIII - 13. — MONTANTS GLOBAUX DES PAIEMENTS
EFFECTUES AU MOYEN DES DEPOTS BANCAIRES A VUE EN FRANCS BELGES
ET DES AVOIRS EN COMPTES DE CHEQUES POSTAUX ¹**

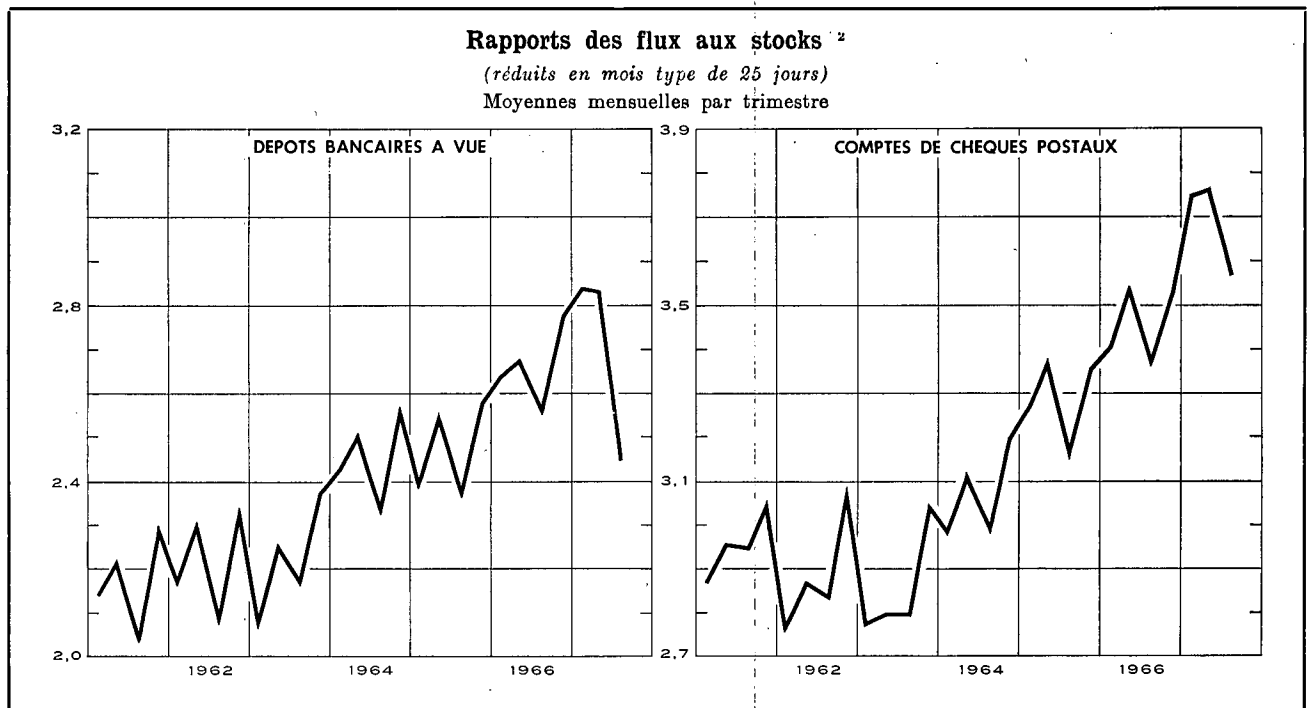

| Moyennes mensuelles ou mois | Montants globaux des paiements, réduits en mois type de 25 jours, effectués au moyen des | | | Rapport des flux aux stocks ² | | |
|--------------------------------------|---|----------------------------------|-------|--|--|----------------------------------|
| | dépôts bancaires à vue ³ | avoirs en C.C.P. ⁴ | Total | brut | | avoirs en C.C.P. ⁴ |
| | | | | dépôts bancaires à vue ³ | dépôts bancaires à vue ³ | |
| (milliards de francs) | | | | | | |
| 1959 | 90,3 | 83,4 | 173,7 | 1,93 | 1,91 | 3,13 |
| 1960 | 99,4 | 87,2 | 186,6 | 2,09 | 2,06 | 3,04 |
| 1961 | 106,9 | 93,0 | 199,9 | 2,19 | 2,18 | 2,96 |
| 1962 | 119,0 | 99,3 | 218,3 | 2,25 | 2,23 | 2,89 |
| 1963 | 132,5 | 107,1 | 239,6 | 2,25 | 2,23 | 2,85 |
| 1964 | 154,7 | 121,0 | 275,7 | 2,50 | 2,46 | 3,08 |
| 1965 | 167,8 | 135,8 | 303,6 | 2,51 | 2,48 | 3,30 |
| 1966 | 191,3 | 149,3 | 340,6 | 2,70 | 2,67 | 3,47 |
| 1966 1 ^{er} trimestre | 182,1 | 144,0 | 326,1 | 2,67 | 2,64 | 3,41 |
| 2 ^e trimestre | 193,6 | 153,8 | 347,4 | 2,68 | 2,68 | 3,54 |
| 3 ^e trimestre | 186,3 | 146,0 | 332,3 | 2,64 | 2,57 | 3,38 |
| 4 ^e trimestre | 203,1 | 153,6 | 356,7 | 2,82 | 2,78 | 3,53 |
| 1967 1 ^{er} trimestre | 206,4 | 164,5 | 370,9 | 2,84 | 2,84 | 3,75 |
| 2 ^e trimestre | 217,8 | 168,4 | 386,2 | 2,82 | 2,83 | 3,77 |
| 3 ^e trimestre | 193,6 | 156,4 | 350,0 | 2,52 | 2,45 | 3,57 |
| 1966 Septembre | 183,0 | 133,2 | 316,2 | 2,63 | 2,53 | 3,11 |
| Octobre | 189,1 | 150,1 | 339,2 | 2,76 | 2,65 | 3,48 |
| Novembre | 201,9 | 155,4 | 357,3 | 2,65 | 2,76 | 3,68 |
| Décembre | 218,2 | 155,3 | 373,5 | 3,06 | 2,94 | 3,44 |
| 1967 Janvier | 211,0 | 175,4 | 386,4 | 2,88 | 2,88 | 3,90 |
| Février | 200,0 | 165,1 | 365,1 | 2,70 | 2,81 | 3,81 |
| Mars | 208,1 | 153,0 | 361,1 | 2,94 | 2,82 | 3,55 |
| Avril | 206,3 | 166,1 | 372,4 | 2,77 | 2,77 | 3,72 |
| Mai | 226,2 | 177,7 | 403,9 | 2,83 | 2,95 | 3,95 |
| Juin | 220,9 | 161,3 | 382,2 | 2,87 | 2,76 | 3,64 |
| Juillet | 208,0 | 169,7 | 377,7 | 2,65 | 2,65 | 3,82 |
| Août | 189,5 | 153,8 | 343,3 | 2,50 | 2,40 | 3,60 |
| Septembre | 183,4 | 145,6 | 329,0 | 2,40 | 2,31 | 3,30 |
| Octobre | 215,0 | 160,8 | 375,8 | 2,82 | 2,71 | 3,62 |

¹ Approximations données par le total des débits portés en comptes (y compris les comptes appartenant à des étrangers ainsi que les débits correspondant à des paiements à l'étranger).

² Le rapport des flux aux stocks est obtenu en divisant le montant des inscriptions au débit des comptes de dépôts bancaires à vue en francs belges ou des comptes de chèques postaux des particuliers et des comptables extraordinaires de l'Etat par les avoirs moyens de ces comptes au cours de la période envisagée.

³ Le recensement ne s'étend pas à toutes les banques.

⁴ Les données brutes ont été rectifiées pour éliminer les virements qui constituent double emploi du fait de l'organisation comptable de l'Etat et qu'il a été possible de recenser.

N. B. — Méthode d'élaboration : voir *Bulletin d'Information et de Documentation*, XXV^e année, vol. II, no 4, octobre 1950, p. 222.

Références bibliographiques : *Rapports annuels de la B.N.B. — Moniteur belge* : situation globale des banques. — *Annuaire statistique de la Belgique. — Bulletin de Statistique de l'I.N.S. — Statistiques économiques belges 1950-1960*, Tome I. — *Bulletin d'Information et de Documentation* : XL^e année, vol. I, no 1, janvier 1965, p. 21; XLII^e année, vol. I, no 1, janvier 1967, p. 19; vol. II, no 3, septembre 1967, p. 241. — *Rapport annuel de la Commission bancaire*.

XIV. — INTERMEDIARIES FINANCIERS NON MONETAIRES

4. — PRINCIPAUX ACTIFS ET PASSIFS DU FONDS DES RENTES

(millions de francs)

Source : Rapports annuels du Fonds des Rentes.

| Fin de période | Actifs | | | | | Passifs | | | | |
|--------------------|-----------------------------|-------------------------------------|----------------------------------|---|-----------------------------------|---------------------------------|--------------------------------------|---------------------|------------------------------------|---|
| | Portefeuille | | | Solde créditeur à la Banque Nationale de Belgique | Prêts d'argent à très court terme | Certificats du Fonds des Rentes | Emprunts d'argent à très court terme | Opérations à réméré | Crédit reçu de la Banque Nationale | |
| | Valeurs cotées ¹ | Certificats de trésorerie tranche B | Autres certificats de trésorerie | | | | | | Avances | Escompte de bons de caisse ² |
| | | | | | | | | | | |
| 1957 | 4.077 | 1.242 | — | — | — | 486 | 2.457 | 585 | 1.237 | 200 |
| 1958 | 3.307 | 1.370 | — | ... | — | 4.059 | 274 | — | ... | 45 |
| 1959 | 4.572 | 623 | 2.700 | 1 | — | 4.608 | 72 | — | ... | ... |
| 1960 | 6.661 | 1.403 | 1.200 | 6 | 15 | 5.812 | ... | — | ... | ... |
| 1961 | 6.892 | 1.086 | ... | 3.201 | 3.069 | 10.996 | ... | — | ... | ... |
| 1962 | 7.759 | 2.226 | ... | ... | 50 | 6.440 | ... | — | 589 | ... |
| 1963 | 8.383 | 2.711 | ... | ... | ... | 6.549 | 877 | — | 600 | ... |
| 1964 | 6.827 | 4.099 | ... | ... | ... | 7.357 | ... | — | 389 | ... |
| 1965 | 6.299 | 2.728 | ... | 50 | ... | 5.884 | ... | — | ... | ... |
| 1966 | 6.426 | 3.269 | ... | ... | ... | 4.524 | 1.563 | — | 320 | ... |
| 1965 Janvier | 6.667 | 2.262 | 800 | ... | 1.108 | 7.513 | ... | — | ... | ... |
| Février | 6.985 | 1.891 | ... | 1.325 | 458 | 7.405 | ... | — | ... | ... |
| Mars | 6.844 | 2.909 | 250 | 272 | ... | 7.044 | ... | — | ... | ... |
| Avril | 7.010 | 1.945 | 1.925 | 834 | 1.180 | 9.594 | ... | — | ... | ... |
| Mai | 7.055 | 2.133 | 2.200 | 620 | 100 | 8.874 | ... | — | ... | ... |
| Juin | 6.923 | 1.594 | 2.250 | ... | 467 | 7.997 | ... | — | ... | ... |
| Juillet | 6.418 | 1.524 | ... | 592 | 1.800 | 7.097 | ... | — | ... | ... |
| Août | 6.285 | 1.312 | 250 | 1.316 | 1.000 | 6.925 | ... | — | ... | ... |
| Septembre ... | 6.516 | 1.181 | 700 | 705 | 1.250 | 7.035 | ... | — | ... | ... |
| Octobre | 6.406 | 1.219 | ... | ... | 2.239 | 6.646 | ... | — | ... | ... |
| Novembre ... | 6.376 | 1.255 | 1.100 | 11 | 1.150 | 6.626 | ... | — | ... | ... |
| Décembre | 6.299 | 2.728 | ... | 50 | ... | 5.884 | ... | — | ... | ... |
| 1966 Janvier | 6.081 | 2.209 | ... | 425 | 2.000 | 7.318 | ... | — | ... | ... |
| Février | 6.976 | 2.271 | 1.050 | ... | 666 | 7.307 | ... | — | 370 | ... |
| Mars | 6.945 | 3.621 | 1.950 | ... | ... | 8.272 | 190 | — | 844 | ... |
| Avril | 6.969 | 2.970 | ... | ... | 1.588 | 8.186 | ... | — | ... | ... |
| Mai | 7.508 | 3.092 | ... | ... | 135 | 7.479 | ... | — | ... | ... |
| Juin | 7.289 | 2.306 | 4.850 | ... | ... | 7.618 | 591 | — | 2.945 | ... |
| Juillet | 6.927 | 2.925 | 1.150 | ... | ... | 5.343 | 1.332 | — | 1.031 | ... |
| Août | 6.826 | 2.822 | 3.425 | ... | ... | 6.034 | 673 | — | 2.989 | ... |
| Septembre ... | 7.148 | 2.894 | 100 | ... | ... | 5.378 | 724 | — | 691 | ... |
| Octobre | 6.911 | 2.218 | 800 | ... | ... | 5.293 | 711 | — | 569 | ... |
| Novembre ... | 6.698 | 2.324 | 2.400 | ... | ... | 5.409 | 2.272 | — | 400 | ... |
| Décembre | 6.426 | 3.269 | ... | ... | ... | 4.524 | 1.563 | — | 320 | ... |

¹ Y compris les opérations à réméré.

² Y compris les bons de caisse escomptés auprès d'organismes autres que la Banque Nationale de Belgique.

XIV - 5. — CAISSE GENERALE D'EPARGNE ET DE RETRAITE

5a. — Mouvements des dépôts

Livrets des particuliers seulement

(millions de francs)

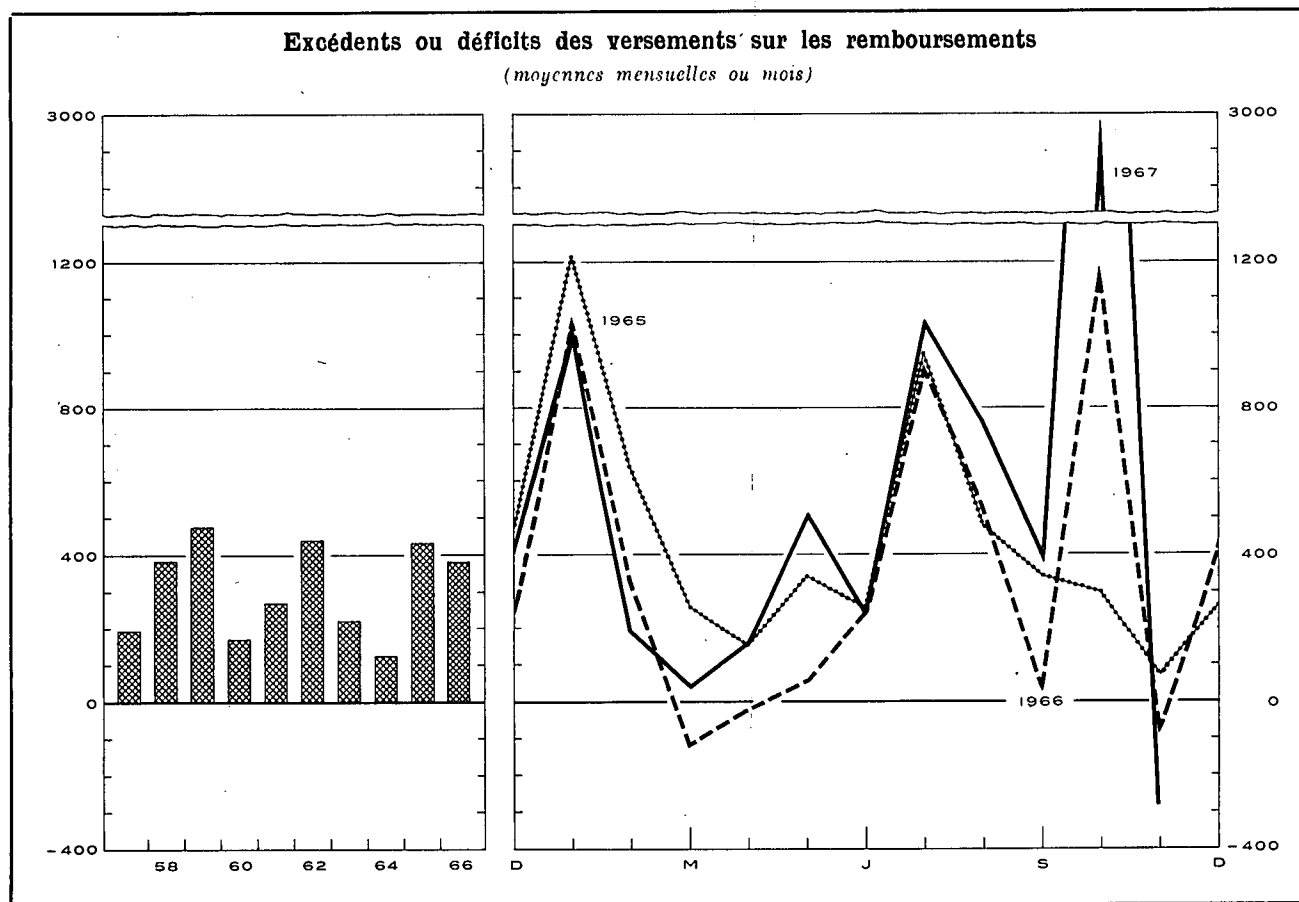

| Périodes | Versements | | Remboursements | | Excédents ou déficits | | Soldes des dépôts à fin de période | |
|-----------------|------------|---------|-----------------|----------------------|-----------------------|--------|------------------------------------|----------|
| | (1) | (2) | (3) = (1) - (2) | (4) | (1) | (2) | (3) = (1) - (2) | (4) |
| 1956 | 14.518 | 12.295 | 2.223 | 56.132 ¹ | | | | |
| 1957 | 16.783 | 14.455 | 2.328 | 60.144 ¹ | | | | |
| 1958 | 18.912 | 14.316 | 4.596 | 66.700 ¹ | | | | |
| 1959 | 21.939 | 16.232 | 5.707 | 74.442 ¹ | | | | |
| 1960 | 21.840 | 19.786 | 2.054 | 78.887 ¹ | | | | |
| 1961 | 22.799 | 19.585 | 3.214 | 84.633 ¹ | | | | |
| 1962 | 25.995 | 20.717 | 5.278 | 92.654 ¹ | | | | |
| 1963 | 26.388 | 23.788 | 2.600 | 97.980 ¹ | | | | |
| 1964 | 28.229 | 26.757 | 1.472 | 102.395 ¹ | | | | |
| 1965 | 32.450 | 27.211 | 5.239 | 112.192 ¹ | | | | |
| 1966 | 37.449 | 32.817 | 4.632 | 120.322 ¹ | | | | |
| | 1966 | 1967 | 1966 | 1967 | 1966 | 1967 | 1966 | 1967 |
| Janvier | 3.270 | 4.318 | 2.225 | 3.283 | 1.045 | 1.035 | 113.237 | 121.357 |
| Février | 2.724 | 3.282 | 2.398 | 3.090 | 326 | 192 | 113.563 | 121.549 |
| Mars | 2.834 | 3.506 | 2.945 | 3.446 | -111 | 60 | 113.452 | 121.609 |
| Avril | 2.808 | 3.443 | 2.825 | 3.293 | -17 | 150 | 113.435 | 121.759 |
| Mai | 2.845 | 3.503 | 2.791 | 3.007 | 54 | 496 | 113.489 | 122.255 |
| Juin | 3.163 | 3.702 | 2.907 | 3.476 | 256 | 226 | 113.745 | 122.481 |
| Juillet | 3.531 | 3.976 | 2.616 | 2.946 | 915 | 1.030 | 114.660 | 123.511 |
| Août | 2.987 | 3.523 | 2.453 | 2.768 | 534 | 755 | 115.194 | 124.266 |
| Septembre | 2.958 | 3.447 | 2.908 | 3.034 | 50 | 413 | 115.244 | 124.679 |
| Octobre | 4.103 | 6.399 | 2.903 | 3.421 | 1.199 | 2.978 | 116.444 | 127.657 |
| Novembre | 2.573 | p 2.864 | 2.631 | p 3.146 | -58 | p- 283 | 116.386 | p127.374 |
| Décembre | 3.654 | | 3.216 | | 438 | | 120.322 ¹ | |

¹ Ces dépôts comprennent les intérêts capitalisés de l'exercice et, en 1965, la répartition d'une partie du fonds de réserve de la C.G.E.R.

XIV - 5. — CAISSE GENERALE D'EPARGNE ET DE RETRAITE

5b. — Principales rubriques des bilans de la Caisse d'Epargne

(milliards de francs)

Source : Rapports de la C.G.E.R.

| | 1960 | 1961 | 1962 | 1963 | 1964 | 1965 |
|--|------|------|------|-------|-------|-------|
| ACTIF | | | | | | |
| Disponible ¹ | 0,2 | 0,3 | 0,3 | 0,3 | 1,9 | 0,8 |
| Placements provisoires ² : | | | | | | |
| Effets sur la Belgique | 10,8 | 12,4 | 15,1 | 18,0 | 21,7 | 24,8 |
| Avances à l'industrie | 5,2 | 7,3 | 8,6 | 9,5 | 11,1 | 12,5 |
| Crédit agricole | — | — | — | 0,1 | ... | 0,1 |
| Crédit d'exportation | 0,4 | 0,5 | 0,7 | 0,7 | 0,9 | 1,0 |
| Prêts sur nantissement | ... | ... | ... | ... | ... | ... |
| Acceptations bancaires | 2,4 | 2,5 | 3,0 | 2,7 | 3,7 | 3,9 |
| Certificats de Trésorerie | 2,0 | 4,3 | 6,2 | 5,4 | 4,1 | 4,8 |
| Prêts au jour le jour | 0,8 | 0,7 | 0,9 | 0,9 | ... | 0,5 |
| Moins : valeurs venues à échéance mais dont l'encaissement, la consolidation ou le renouvellement s'effectue au cours de l'exercice suivant ³ | — | — | — | — | - 1,3 | - 0,6 |
| Total des placements provisoires ² ... | 21,6 | 27,7 | 34,5 | 37,3 | 40,2 | 47,0 |
| Placements définitifs ² | | | | | | |
| Rentes belges directes | 20,0 | 20,2 | 23,4 | 23,4 | 21,9 | 21,4 |
| Rentes belges indirectes et valeurs garanties par l'Etat | 17,8 | 16,6 | 14,8 | 17,5 | 18,6 | 20,8 |
| Valeurs du Congo ou garanties par le Congo | 0,3 | 0,3 | 0,2 | 0,2 | 0,1 | 0,1 |
| Obligations du Crédit communal, de provinces, villes et communes | 1,7 | 1,7 | 1,6 | 1,5 | 1,5 | 1,9 |
| Obligations de sociétés belges | 1,0 | 1,0 | 0,9 | 0,8 | 0,8 | 0,7 |
| Avances à l'Etat résultant du paiement des allocations complémentaires aux prisonniers politiques, et avances à l'Œuvre nationale des invalides de la guerre | 0,6 | 0,6 | 0,6 | 0,6 | 0,7 | 0,7 |
| Prêts hypothécaires | 3,8 | 4,3 | 4,8 | 5,3 | 5,9 | 6,5 |
| Crédit agricole | 3,6 | 3,6 | 3,8 | 4,0 | 4,4 | 4,7 |
| Avances à la Société nationale du logement, aux sociétés agréées et aux communes en vue de la construction d'habitations sociales | 22,2 | 22,7 | 24,0 | 25,0 | 24,6 | 25,8 |
| Total des placements définitifs ² ... | 71,0 | 71,0 | 74,1 | 78,3 | 78,5 | 82,6 |
| Intérêts courus et non échus sur placements | 1,8 | 2,0 | 2,6 | 3,1 | » | » |
| Débiteurs concernant les valeurs du Portefeuille | — | — | — | — | 6,2 | 5,9 |
| PASSIF | | | | | | |
| <i>Exigible :</i> | | | | | | |
| Dépôts sur livrets ⁴ : | | | | | | |
| Particuliers | 78,7 | 84,5 | 92,5 | 97,8 | 102,2 | 112,0 |
| Dotations des prisonniers | 0,2 | 0,2 | 0,2 | 0,2 | 0,2 | 0,2 |
| Etablissements publics et autres | 3,7 | 3,7 | 4,9 | 5,1 | 5,1 | 5,5 |
| Dépôts pour timbres-retraite | 0,2 | 0,1 | ... | ... | ... | ... |
| Total des dépôts sur livrets ⁴ ... | 82,8 | 88,5 | 97,6 | 103,1 | 107,5 | 117,7 |
| Dépôts en comptes courants ⁴ | 3,0 | 3,4 | 4,1 | 4,7 | 6,8 | 5,6 |
| <i>Non exigible :</i> | | | | | | |
| Fonds de dotation, fonds de prévisions diverses, fonds de réserve et provisions | 7,9 | 8,7 | 9,4 | 10,6 | 11,6 | 11,5 |

¹ Cette rubrique comprend principalement les avoirs en caisse, les comptes à la Banque Nationale de Belgique et à l'Office des Chèques Postaux.

² Depuis 1964, la C.G.E.R. publie dans son compte rendu annuel le total des placements provisoires ainsi que la ventilation et le total des placements définitifs à leur valeur comptable budgétaire c'est-à-dire en éliminant les valeurs venues à échéance mais dont l'encaissement, la consolidation ou le renouvellement s'effectue au cours de l'exercice suivant. Comme d'autre part, il n'existe pas de valeurs comptables budgétaires publiées pour la ventilation des placements provisoires, les différentes rubriques formant cette ventilation sont reprises à une valeur non budgétaire; un poste global d'ajustement intitulé « moins valeurs venues à échéance mais dont l'encaissement, la consolidation ou le renouvellement s'effectue au cours de l'exercice suivant » permet de retrouver le total des placements provisoires comptabilisés en valeur comptable budgétaire.

³ A partir de 1964 les « intérêts courus et non échus sur placements » sont englobés dans la rubrique « Débiteurs concernant les valeurs du Portefeuille » qui comprend également les valeurs venues à échéance qui sont encaissées, consolidées ou renouvelées au cours de l'exercice suivant.

⁴ Comprennent les intérêts capitalisés et, en 1965, la répartition d'une partie du fonds de réserve de la C.G.E.R.

XIV - 5. — CAISSE GENERALE D'EPARGNE ET DE RETRAITE

5c. — Principales rubriques des bilans des Caisses de Retraite

(milliards de francs)

Source : *Rapports de la C.G.E.R.*

| | 1960 | 1961 | 1962 | 1963 | 1964 | 1965 |
|--|-------------------|------|------|------|------|------|
| ACTIF | | | | | | |
| Placements définitifs ¹ : | | | | | | |
| Rentes belges directes | 7,3 | 7,1 | 6,4 | 7,2 | 7,4 | 7,3 |
| Rentes belges indirectes et valeurs garanties par l'Etat | 11,6 | 12,5 | 13,9 | 13,3 | 14,5 | 15,6 |
| Valeurs garanties par le Congo | 0,1 | 0,1 | 0,1 | 0,1 | 0,1 | 0,1 |
| Obligations du Crédit communal, de provinces, villes et communes | 1,1 | 1,0 | 1,0 | 0,9 | 1,1 | 1,1 |
| Obligations de sociétés belges | 1,1 | 1,0 | 0,9 | 0,8 | 0,7 | 0,7 |
| Prêts hypothécaires | 0,2 | 0,2 | 0,1 | 0,1 | 0,1 | 0,1 |
| Avances aux caisses publiques de prêts | 0,1 | 0,1 | 0,1 | 0,1 | 0,1 | 0,1 |
| Total ... | 21,5 | 22,0 | 22,5 | 22,5 | 24,0 | 25,0 |
| PASSIF | | | | | | |
| Fonds des rentes ² | 13,1 ² | 13,4 | 13,6 | 13,7 | 13,9 | 13,9 |
| Réserves mathématiques ³ | 8,8 | 9,4 | 10,1 | 10,8 | 11,8 | 12,8 |
| Total ... | 21,9 | 22,8 | 23,7 | 24,5 | 25,7 | 26,7 |

¹ Depuis 1964 la C.G.E.R. publie dans son compte rendu annuel la ventilation et le total des placements définitifs à leur valeur comptable budgétaire, c'est-à-dire en éliminant les valeurs venues à échéance mais dont l'encaissement, la consolidation ou le renouvellement s'effectue au cours de l'exercice suivant.

² Le Fonds des Rentes comprend les réserves représentatives des rentes assurées dans le cadre de la « Loi générale ». Ces réserves englobent les réserves mathématiques, de sécurité et de gestion, ainsi que les provisions. Toutefois, depuis 1960, le Fonds des Rentes ne comprend plus les réserves représentatives des rentes constituées en vertu de la loi du 16 mars 1865. Ces réserves figurent depuis 1960 aux bilans de la Caisse d'Assurances sur la vie, sous la rubrique « Réserves mathématiques et provisions ».

³ Les réserves mathématiques pures ont été majorées de chargements pour frais de services des rentes, et pour marge de sécurité et frais d'administration.

XIV - 5. — CAISSE GENERALE D'EPARGNE ET DE RETRAITE

5d. — Principales rubriques des bilans de la Caisse d'Assurance sur la Vie ²

(milliards de francs)

Source : *Rapports de la C.G.E.R.*

| | 1960 | 1961 | 1962 | 1963 | 1964 | 1965 |
|---|------------------|------|------|------|------|------|
| ACTIF | | | | | | |
| Placements définitifs ¹ : | | | | | | |
| Rentes belges directes | 3,0 | 2,9 | 2,8 | 3,1 | 2,9 | 2,7 |
| Rentes belges indirectes et valeurs garanties par l'Etat | 2,0 | 2,6 | 3,4 | 3,8 | 4,7 | 5,2 |
| Obligations du Crédit communal, de provinces, villes et communes | 0,1 | 0,1 | 0,1 | 0,1 | 0,1 | 0,1 |
| Obligations de sociétés belges | 0,6 | 0,6 | 0,5 | 0,5 | 0,4 | 0,4 |
| Prêts hypothécaires | 0,1 | 0,1 | 0,1 | ... | ... | ... |
| Habitations sociales : Avances aux sociétés agréées et à la Société nationale du logement | 0,2 | 0,2 | 0,2 | 0,2 | 0,3 | 0,3 |
| Total ... | 6,0 | 6,5 | 7,1 | 7,7 | 8,4 | 8,7 |
| PASSIF | | | | | | |
| Réserves mathématiques et provisions ² | 4,6 ² | 4,9 | 5,3 | 5,7 | 6,1 | 6,5 |
| Fonds de réserve et de participation | 1,5 | 1,8 | 2,0 | 2,2 | 2,6 | 2,4 |
| Total ... | 6,1 | 6,7 | 7,3 | 7,9 | 8,7 | 8,9 |

¹ Depuis 1964 la C.G.E.R. publie dans son compte rendu annuel la ventilation et le total des placements définitifs à leur valeur comptable budgétaire, c'est-à-dire en éliminant les valeurs venues à échéance mais dont l'encaissement, la consolidation ou le renouvellement s'effectue au cours de l'exercice suivant.

² Depuis 1960, ce bilan comporte, sous la rubrique « Réserves mathématiques et provisions » les réserves représentatives des rentes constituées en vertu de la loi du 16 mars 1865 et figurant auparavant dans le bilan des Caisses de Retraite concernant l'exécution de la « Loi générale ».

XIV - 6. — CAISSES D'EPARGNE PRIVEES

Moyens d'action et placements

(milliards de francs)

Source : Office Central de la Petite Epargne.

| Fin de période | Dépôts | | Obligations et bons de caisse | Total des dépôts, obligations et bons de caisse | Créances sur les entreprises et particuliers | | | | Créances sur le secteur public | | | | | | Total des créances sur les entreprises et particuliers et sur le secteur public | |
|-------------------------------|--------------------|---------------|-------------------------------|---|--|-------------------------|------------------|--|--------------------------------|----------------------|------------------------|--|-----------------------------|------------------------------|---|--|
| | inférieurs à 2 ans | 2 ans et plus | | | Es-compte, avances et prêts avec caution | Débiteurs hypothécaires | Débiteurs divers | Total des créances sur les entreprises et particuliers | Etat | Pouvoirs subordonnés | Congo et Ruanda-Urundi | Caisse Autonome des Dommages de Guerre | Crédit Communal de Belgique | Autres organismes parastatux | | Total des créances sur le secteur public |
| 1958 | 15,7 | 4,4 | 3,9 | 24,0 | 1,8 | 13,8 | 0,3 | 15,9 | 4,7 | 0,3 | 0,2 | 0,2 | 0,3 | 3,8 | 9,5 | 25,4 |
| 1959 | 18,5 | 5,0 | 4,3 | 27,8 | 2,1 | 15,9 | 0,4 | 18,4 | 5,0 | 0,2 | 0,1 | 0,3 | 0,4 | 5,4 | 11,4 | 29,8 |
| 1960 | 20,2 | 5,6 | 4,8 | 30,6 | 1,9 | 18,0 | 0,5 | 20,4 | 6,2 | 0,2 | 0,1 | 0,4 | 0,3 | 5,6 | 12,8 | 33,2 |
| 1961 | 23,1 | 6,4 | 5,2 | 34,7 | 2,1 | 20,3 | 0,6 | 23,0 | 6,9 | 0,2 | 0,1 | 0,4 | 0,4 | 6,4 | 14,4 | 37,4 |
| 1962 | 27,4 | 7,4 | 6,3 | 41,1 | 2,3 | 23,9 | 0,7 | 26,9 | 8,7 | 0,3 | 0,1 | 0,5 | 0,5 | 7,4 | 17,5 | 44,4 |
| 1963 | 31,4 | 9,9 | 6,1 | 47,4 | 3,6 | 26,4 | 0,5 | 30,5 | 10,4 | 0,5 | ... | 0,5 | 0,5 | 8,7 | 20,6 | 51,1 |
| 1964 ¹ | 35,1 | 11,6 | 10,3 | 57,0 | 4,7 | 35,0 | 0,4 | 40,1 | 11,4 | 0,5 | ... | 0,5 | 0,5 | 8,7 | 21,6 | 61,7 |
| 1965 1 ^{er} trimest. | 36,6 | 12,1 | 10,5 | 59,2 | 5,2 | 36,0 | 0,5 | 41,7 | 12,3 | 0,5 | ... | 0,5 | 0,5 | 9,3 | 23,1 | 64,8 |
| 2 ^e trimest. | 37,3 | 12,6 | 10,6 | 60,5 | 5,5 | 37,8 | 0,3 | 43,6 | 12,3 | 0,5 | ... | 0,5 | 0,5 | 9,5 | 23,3 | 66,9 |
| 3 ^e trimest. | 38,8 | 12,9 | 10,9 | 62,6 | 5,8 | 39,3 | 0,6 | 45,7 | 12,3 | 0,6 | ... | 0,5 | 0,5 | 9,7 | 23,6 | 69,3 |
| 4 ^e trimest. | 40,7 | 13,8 | 11,1 | 65,6 | 5,4 | 40,8 | 0,6 | 46,8 | 12,6 | 0,6 | ... | 0,5 | 0,5 | 9,8 | 24,0 | 70,8 |
| 1966 1 ^{er} trimest. | 41,9 | 14,5 | 11,3 | 67,7 | 5,9 | 42,7 | 0,5 | 49,1 | 13,3 | 0,8 | ... | 0,5 | 0,5 | 9,9 | 25,0 | 74,1 |
| 2 ^e trimest. | 43,1 | 15,2 | 11,4 | 69,7 | 6,6 | 44,1 | 0,6 | 51,3 | 13,4 | 0,7 | ... | 0,5 | 0,6 | 10,0 | 25,2 | 76,5 |
| 3 ^e trimest. | 44,4 | 15,7 | 12,0 | 72,1 | 6,9 | 45,8 | 0,6 | 53,3 | 13,9 | 0,7 | ... | 0,5 | 0,5 | 10,4 | 26,0 | 79,3 |
| 4 ^e trimest. | 46,3 | 16,7 | 12,5 | 75,5 | 6,5 | 47,3 | 0,8 | 54,6 | 13,6 | 0,9 | ... | 0,5 | 0,6 | 11,1 | 26,7 | 81,3 |
| 1967 1 ^{er} trimest. | 47,6 | 17,7 | 13,1 | 78,4 | 6,9 | 48,7 | 0,8 | 56,4 | 14,1 | 1,2 | ... | 0,5 | 0,5 | 12,2 | 28,5 | 84,9 |
| 2 ^e trimest. | 48,8 | 18,6 | 13,7 | 81,1 | 8,0 | 50,7 | 0,7 | 59,4 | 14,0 | 1,1 | ... | 0,5 | 0,5 | 12,5 | 28,6 | 88,0 |

¹ De 1963 à 1964, les postes « Obligations et bons de caisse » et « Débiteurs hypothécaires » sont gonflés respectivement de 3,7 milliards et de 4 milliards, du fait de la prise en considération dans la statistique de sociétés nouvellement agréées entre ces dates.

XIV - 7. — SOCIETE NATIONALE DE CREDIT A L'INDUSTRIE

Principales rubriques des bilans

(milliards de francs)

Source : Rapports de la S.N.C.I.

| | 1961 | 1962 | 1963 | 1964 | 1965 | 1966 |
|--|------|------|------|------|------|------|
| ACTIF | | | | | | |
| Portefeuille-effets : | | | | | | |
| Crédits d'investissement à long et à moyen terme : | | | | | | |
| 1 ^o garantis par l'Etat | 10,5 | 10,9 | 11,7 | 12,0 | 12,6 | 16,5 |
| 2 ^o garantis par banques et organismes financiers | 6,7 | 7,2 | 8,0 | 9,9 | 11,1 | 13,6 |
| 3 ^o dont le risque est à charge de l'Institution | 13,1 | 15,7 | 19,6 | 24,1 | 25,5 | 31,4 |
| Crédit de restauration (dommages de guerre et inondations) | 1,7 | 1,6 | 1,5 | 1,3 | 1,2 | 1,2 |
| Crédits de warrantages (charbonnages) garantis par l'Etat | — | — | — | — | 0,3 | 0,5 |
| Crédits commerciaux | 1,3 | 1,0 | 1,5 | 1,4 | 1,0 | 0,9 |
| Crédits d'exportations payables à moyen et à long terme | 1,1 | 1,3 | 1,3 | 1,5 | 1,5 | 1,5 |
| Crédits gérés pour compte de l'Etat ¹ | 2,7 | 2,8 | 2,7 | 2,9 | 3,1 | 3,3 |
| PASSIF | | | | | | |
| Obligations | 35,9 | 37,5 | 39,4 | 40,9 | 45,6 | 49,7 |
| Bons de caisse | 6,9 | 7,3 | 8,4 | 8,8 | 9,3 | 9,0 |
| Dépôts et emprunts divers (notamment en monnaies étrangères) | 1,5 | 1,1 | 1,0 | 3,4 | 5,9 | 8,0 |
| Etat belge : | | | | | | |
| Fonds d'Aide Marshall | 1,7 | 1,7 | 1,4 | 1,4 | 1,3 | 1,3 |
| Fonds de l'Armement et des Constructions Maritimes | 1,2 | 1,2 | 1,3 | 1,6 | 1,7 | 2,0 |

¹ Il s'agit de crédits financés principalement par le Fonds d'Aide Marshall et le Fonds de l'Armement et des Constructions maritimes, et subsidiairement par le Fonds d'Aide à l'Industrie charbonnière et le Fonds d'Aide aux ex-Colons belges rentrés d'Afrique.

XIV - 8. — CREDIT COMMUNAL DE BELGIQUE

(millions de francs)

Source : Crédit Communal de Belgique.

| Période | Financement des dépenses d'investissement des pouvoirs régionaux et locaux et des organismes des secteurs provincial et communal | | | | | | | | | | Opérations en comptes courants des pouvoirs régionaux et locaux et des organismes des secteurs provincial et communal (dépenses ordinaires) | | | | |
|----------------------|---|---|--|--|--|---|---|---|--|------------------------|---|---|---|---------------------------------|--|
| | Comptes « Subsidés et Fonds d'Emprunts » | | | | | | | | | | Dette à court, moyen et long terme envers le Crédit Communal de Belgique (à fin de période) | Engage- ments de crédits du Crédit Communal de Belgique (11) | Moyenne des soldes globaux journaliers | | Total des paiements effectués par le débit de ces comptes (14) |
| | Solde disponible au début de la période (1) | Versements | | Subventions versées en capital par l'Etat et les Provinces (4) | Total (2) + (3) + (4) = (5) | Prélèvements | | | Solde disponible à la fin de la période (1) + (5) - (8) = (9) | créditeurs (12) | | | débiteurs (13) | | |
| | | Fonds d'emprunts mis à la disposition des emprunteurs | Emprunts dont les charges sont supportées par les emprunteurs (2) | | | Emprunts dont les charges sont remboursées aux emprunteurs par l'Etat (3) | Pour rem- boursements d'emprunts (6) | Pour paiement de dépenses extra- ordinaires (7) | | | | | | Total (6) + (7) = (8) | |
| 1957 | 1.910 | 2.603 | | 2.389 | 4.992 | 547 | 4.984 | 5.531 | 1.371 | 29.631 | 835 | 1.588 | 810 | 16.609 | |
| 1958 | 1.371 | 3.594 | | 2.196 | 5.790 | 547 | 4.803 | 5.350 | 1.811 | 32.802 | 2.133 | 1.587 | 638 | 19.044 | |
| 1959 | 1.811 | 5.640 | | 2.819 | 8.459 | 624 | 7.147 | 7.771 | 2.499 | 36.777 | 2.463 | 1.262 | 1.129 | 19.016 | |
| 1960 | 2.499 | 5.410 | 290 | 2.306 | 8.006 | 604 | 7.311 | 7.915 | 2.590 | 41.756 | 4.398 | 1.267 | 1.424 | 20.451 | |
| 1961 | 2.590 | 6.182 | 1.262 | 1.858 | 9.302 | 1.011 | 7.427 | 8.438 | 3.454 | 46.849 | 5.231 | 1.504 | 1.519 | 21.917 | |
| 1962 | 3.453 | 6.526 | 1.365 | 1.320 | 9.211 | 363 | 8.421 | 8.784 | 3.880 | 52.178 | 7.337 | 1.350 | 2.288 | 24.877 | |
| 1963 | 3.880 | 7.481 | 1.517 | 1.351 | 10.349 | 241 | 9.572 | 9.813 | 4.416 | 58.516 | 6.827 | 1.589 | 3.214 | 26.304 | |
| 1964 | 4.416 | 8.768 | 2.138 | 1.397 | 12.303 | 269 | 12.100 | 12.369 | 4.350 | 66.677 | 4.992 | 1.752 | 2.725 | 31.794 | |
| 1965 | 4.350 | 6.859 | 1.943 | 1.568 | 10.370 | 345 | 10.488 | 10.833 | 3.887 | 72.551 | 4.373 | 1.647 | 4.271 | 35.471 | |
| 1966 | 3.887 | 8.025 | 1.925 | 1.692 | 11.642 | 304 | 10.798 | 11.102 | 4.427 | 78.755 | 5.433 | 1.814 | 4.907 | 42.639 | |
| 1965 Septembre | 3.921 | 555 | 153 | 92 | 800 | 15 | 921 | 936 | 3.785 | 71.106 | 4.796 | 1.818 | 4.255 | 2.518 | |
| Octobre | 3.785 | 612 | 213 | 138 | 963 | 36 | 1.009 | 1.045 | 3.703 | 71.230 | 4.633 | 1.590 | 4.302 | 3.308 | |
| Novembre | 3.703 | 495 | 171 | 93 | 759 | 19 | 787 | 806 | 3.656 | 71.901 | 4.530 | 1.623 | 4.624 | 2.491 | |
| Décembre | 3.656 | 851 | 160 | 223 | 1.234 | 31 | 972 | 1.003 | 3.887 | 72.551 | 4.373 | 1.835 | 4.293 | 2.975 | |
| 1966 Janvier | 3.887 | 525 | 135 | 94 | 754 | 19 | 839 | 858 | 3.783 | 72.381 | 4.735 | 1.247 | 5.281 | 5.451 | |
| Février | 3.783 | 558 | 247 | 197 | 1.002 | 30 | 803 | 833 | 3.952 | 73.135 | 4.720 | 1.433 | 4.688 | 2.572 | |
| Mars | 3.952 | 722 | 167 | 119 | 1.008 | 28 | 1.000 | 1.028 | 3.932 | 73.732 | 4.705 | 1.504 | 5.044 | 4.216 | |
| Avril | 3.932 | 696 | 159 | 167 | 1.002 | 40 | 674 | 714 | 4.240 | 73.789 | 4.752 | 1.372 | 5.649 | 3.236 | |
| Mai | 4.240 | 628 | 90 | 136 | 854 | 24 | 854 | 878 | 4.216 | 74.496 | 4.699 | 2.099 | 3.776 | 2.594 | |
| Juin | 4.216 | 753 | 103 | 142 | 998 | 23 | 946 | 969 | 4.245 | 75.339 | 4.604 | 1.937 | 4.432 | 2.600 | |
| Juillet | 4.245 | 521 | 287 | 100 | 903 | 11 | 779 | 790 | 4.363 | 75.620 | 4.529 | 1.403 | 6.417 | 5.132 | |
| Août | 4.363 | 558 | 130 | 116 | 804 | 11 | 873 | 884 | 4.283 | 76.345 | 4.989 | 1.940 | 4.863 | 2.566 | |
| Septembre | 4.283 | 667 | 204 | 123 | 994 | 34 | 1.003 | 1.037 | 4.240 | 77.195 | 5.251 | 1.958 | 4.764 | 2.376 | |
| Octobre | 4.240 | 929 | 173 | 163 | 1.265 | 40 | 958 | 998 | 4.507 | 77.463 | 4.820 | 1.775 | 5.297 | 5.400 | |
| Novembre | 4.507 | 574 | 160 | 184 | 918 | 11 | 841 | 852 | 4.573 | 78.192 | 5.026 | 2.608 | 4.092 | 3.291 | |
| Décembre | 4.573 | 894 | 70 | 151 | 1.115 | 33 | 1.228 | 1.261 | 4.427 | 78.755 | 5.433 | 2.497 | 4.576 | 3.205 | |
| 1967 Janvier | 4.427 | 502 | 192 | 99 | 793 | 22 | 856 | 878 | 4.342 | 78.516 | 5.945 | 2.259 | 5.665 | 7.250 | |
| Février | 4.342 | 719 | 218 | 172 | 1.109 | 21 | 904 | 925 | 4.526 | 79.457 | 6.791 | 2.715 | 3.741 | 3.824 | |
| Mars | 4.526 | 802 | 199 | 324 | 1.325 | 31 | 1.256 | 1.287 | 4.564 | 80.258 | 7.695 | 2.598 | 3.904 | 3.912 | |
| Avril | 4.564 | 787 | 175 | 141 | 1.003 | 22 | 684 | 706 | 4.861 | 80.410 | 7.872 | 2.005 | 4.736 | 3.603 | |
| Mai | 4.861 | 919 | 101 | 126 | 1.146 | 37 | 939 | 976 | 5.031 | 81.403 | 7.886 | 2.607 | 3.902 | 3.560 | |
| Juin | 5.031 | 956 | 171 | 192 | 1.319 | 30 | 1.259 | 1.289 | 5.061 | 82.498 | 7.719 | 2.565 | 4.126 | 3.315 | |
| Juillet | 5.061 | 885 | 214 | 127 | 1.226 | 14 | 1.149 | 1.163 | 5.124 | 82.874 | 8.168 | 1.814 | 5.710 | 6.126 | |
| Août | 5.124 | 651 | 267 | 131 | 1.049 | 41 | 823 | 864 | 5.309 | 83.733 | 8.320 | 2.228 | 4.654 | 3.370 | |
| Septembre | 5.309 | 982 | 161 | 116 | 1.259 | 18 | 1.130 | 1.148 | 5.420 | 84.773 | 8.790 | 2.427 | 4.579 | 4.177 | |

XIV - 9. — COMPAGNIES D'ASSURANCES SUR LA VIE

Principales rubriques des bilans

(milliards de francs)

Source : Ministère des Affaires Economiques, Service des Assurances.

| | 1962 | 1963 | 1964 | 1965 | 1966 | 1962 | 1963 | 1964 | 1965 | 1966 |
|--|-----------------|------|------|------|------|---------------------|------|------|------|------|
| | Sociétés belges | | | | | Sociétés étrangères | | | | |
| ACTIF | | | | | | | | | | |
| Immeubles | 3,1 | 3,5 | 3,7 | 4,2 | 5,1 | 1,6 | 1,7 | 2,0 | 2,4 | 2,5 |
| Prêts hypothécaires | 11,4 | 12,1 | 14,2 | 15,4 | 16,7 | 3,2 | 3,6 | 4,2 | 4,4 | 4,8 |
| Prêts sur police | 1,3 | 1,4 | 1,5 | 1,6 | 1,9 | 0,5 | 0,5 | 0,6 | 0,6 | 0,6 |
| Valeurs mobilières : | | | | | | | | | | |
| Fonds publics belges | 5,7 | 5,9 | 6,2 | 6,6 | 7,4 | 3,6 | 3,7 | 3,8 | 3,9 | 4,3 |
| Valeurs étrangères | 1,5 | 1,9 | 1,9 | 2,0 | 2,2 | 0,4 | 0,5 | 0,4 | 0,4 | 0,4 |
| Valeurs congolaises | 0,1 | 0,1 | 0,1 | 0,1 | 0,1 | ... | ... | ... | ... | ... |
| Titres des organismes para- stataux de crédit | 4,6 | 5,0 | 5,1 | 6,0 | 6,3 | 0,8 | 0,8 | 0,9 | 1,1 | 1,1 |
| Titres des autres organismes parastataux | 1,6 | 1,6 | 1,9 | 1,9 | 2,2 | 1,1 | 1,1 | 1,0 | 0,9 | 1,0 |
| Titres des provinces et com- munes | 1,8 | 1,9 | 1,8 | 1,5 | 1,6 | 0,5 | 0,5 | 0,5 | 0,4 | 0,4 |
| Obligations de sociétés belges | 8,1 | 9,0 | 9,2 | 10,8 | 11,4 | 0,6 | 0,6 | 0,6 | 0,7 | 0,8 |
| Actions de sociétés belges ... | 2,3 | 2,9 | 3,0 | 3,2 | 3,3 | 0,7 | 0,7 | 0,8 | 0,8 | 0,7 |
| Total des valeurs mobilières ... | 25,7 | 28,3 | 29,2 | 32,1 | 34,5 | 7,7 | 7,9 | 8,0 | 8,2 | 8,7 |

PASSIF

| | | | | | | | | | | |
|---|------|------|------|------|------|------|------|------|------|------|
| Cautionnements déposés | 0,3 | 0,4 | 0,4 | 0,4 | 0,5 | 0,1 | 0,1 | 0,1 | 0,1 | 0,2 |
| Réserves mathématiques ¹ | 41,7 | 45,3 | 49,1 | 54,1 | 59,2 | 12,6 | 13,6 | 14,7 | 15,4 | 16,5 |

¹ Ces réserves comprennent également les réserves pour sinistres à régler, la réserve technique de participation, et la réserve de garantie.

XIV - 10. — INSCRIPTIONS HYPOTHECAIRES

Source : *Moniteur belge*.

| Moyennes mensuelles | Milliards de francs 1 |
|----------------------------------|-----------------------------|
| 1958 | 1,77 |
| 1959 | 2,13 |
| 1960 | 2,50 |
| 1961 | 2,78 |
| 1962 | 3,03 |
| 1963 | 3,33 |
| 1964 | 3,93 |
| 1965 | 3,89 |
| 1966 | 4,51 |
| 1966 1 ^{er} trimestre . | 4,22 |
| 2 ^e trimestre . | 4,57 |
| 3 ^e trimestre . | 4,69 |
| 4 ^e trimestre . | 4,56 |
| 1967 1 ^{er} trimestre . | 4,98 |
| 2 ^e trimestre . | 5,12 |
| 3 ^e trimestre . | 4,49 |

¹ Montants estimés d'après les droits d'inscription perçus. Y compris les renouvellements au bout de quinze ans qui se montent à environ 1 ½ p.c. du total mais non compris les hypothèques légales.

Références bibliographiques : *Moniteur belge* : a) Rapports du Fonds des Rentes sur les opérations de l'année; b) Ministère des Communications : chèques postaux; c) Ministère des Finances : inscriptions hypothécaires — *Compte rendu des opérations et de la situation de la C.G.E.R. de Belgique*. — *Annuaire statistique de la Belgique*. — *Bulletin de Statistique de l'I.N.S.* — *Economie belge en 1966*. — *Rapport annuel de la S.N.C.I., de l'O.C.P.E. et du Crédit Communal de Belgique*.

XV. — PRINCIPALES MODALITES D'EPARGNE DES PARTICULIERS ET DES ENTREPRISES DISPONIBLE A L'INTERIEUR DU PAYS

(milliards de francs)

Source : Caisse Générale d'Epargne et de Retraite.

| Modalités d'épargne | 1955 | 1956 | 1957 | 1958 | 1959 | 1960 | 1961 | 1962 | 1963 | 1964 | 1965 |
|---|-------|-------|-------|-------|-------|-------|-------|-------|-------|-------|-------|
| I. Particuliers : | | | | | | | | | | | |
| A. <i>Thésaurisation</i> ¹ : | p.m. | p.m. | p.m. | p.m. | p.m. | p.m. | p.m. | p.m. | p.m. | p.m. | p.m. |
| B. <i>Epargne-dépôts</i> ² : | | | | | | | | | | | |
| Caisse d'épargne | 5,3 | 6,3 | 5,6 | 9,3 | 10,2 | 6,7 | 9,3 | 14,0 | 12,1 | 9,9 | 17,7 |
| Banques | 2,2 | 0,7 | 1,1 | 3,8 | 4,8 | 4,0 | 10,4 | 5,5 | 8,7 | 6,7 | 15,1 |
| Institutions paraétatiques de crédit | 0,5 | 0,6 | 0,2 | 1,4 | 0,9 | 0,7 | 1,3 | 1,4 | 1,9 | 2,9 | 4,0 |
| Mutualités | — | — | — | 0,1 | 0,1 | 0,2 | 0,2 | 0,2 | 0,2 | 0,3 | 0,2 |
| Total ... | 8,0 | 6,2 | 6,5 | 14,6 | 16,0 | 11,6 | 21,2 | 21,1 | 22,9 | 19,8 | 37,0 |
| Doubles emplois ³ ... | - 0,8 | - 0,2 | - 0,3 | - 2,5 | - 0,9 | - 2,3 | - 5,9 | - 1,7 | - 0,7 | - 0,4 | - 8,8 |
| Total net ... | 7,2 | 6,0 | 6,2 | 12,1 | 15,1 | 9,3 | 15,3 | 19,4 | 22,2 | 19,4 | 28,2 |
| C. <i>Epargne-réserves</i> ^{2 4} : | | | | | | | | | | | |
| Organismes de pensions | 1,2 | 1,4 | 1,3 | 1,5 | 1,2 | 1,4 | 0,7 | 1,0 | 0,9 | 1,3 | 1,4 |
| Organismes d'assurance-accidents du travail .. | 1,0 | 1,1 | 1,0 | 1,0 | 0,8 | 0,5 | 1,1 | 0,9 | 1,1 | 1,4 | 1,4 |
| Caisses de Vacances annuelles | 0,2 | 0,1 | 0,5 | 0,4 | 1,4 | 0,2 | 0,3 | — | 0,2 | 1,0 | 0,6 |
| Organismes d'assurances-vie | 3,5 | 3,5 | 3,5 | 3,9 | 5,4 | 5,5 | 4,9 | 4,6 | 4,5 | 7,1 | 6,1 |
| Organismes d'assurances de la responsabilité civile, capitalisation, épargne immobilière et assurances diverses | 0,7 | 0,7 | 0,7 | 0,7 | 0,7 | 0,8 | 0,8 | 1,1 | 1,6 | 1,7 | 0,7 |
| Total ... | 6,6 | 6,8 | 7,0 | 6,7 | 9,5 | 8,4 | 7,8 | 7,6 | 8,3 | 12,5 | 10,2 |
| D. <i>Epargne hypothécaire et immobilière :</i> | | | | | | | | | | | |
| Remboursement par particuliers sur emprunts hypothécaires | 6,1 | 6,7 | 7,3 | 7,1 | 8,5 | 9,2 | 10,0 | 12,1 | 12,4 | 12,6 | 15,1 |
| Constructions d'habitations (Investissement net des particuliers) | 1,7 | 0,9 | 1,8 | 1,5 | 2,8 | 3,7 | 4,4 | 5,4 | 4,5 | 11,2 | 18,4 |
| Total ... | 7,8 | 7,6 | 9,1 | 8,6 | 11,3 | 12,9 | 14,4 | 17,5 | 16,9 | 23,8 | 33,5 |
| E. <i>Emissions de capitaux :</i> | | | | | | | | | | | |
| Nouveaux placements du public | 11,2 | 10,7 | 14,5 | 18,4 | 18,0 | 18,5 | 13,4 | 15,8 | 9,0 | 20,5 | 19,8 |
| F. <i>Mutations de créances et de dettes diverses des particuliers</i> | - 0,7 | - 0,7 | - 1,0 | + 0,3 | - 0,5 | - 1,5 | - 0,9 | - 0,8 | - 1,9 | - 1,8 | - 1,9 |
| Epargne nette totale ... | 32,1 | 30,4 | 35,8 | 46,1 | 53,4 | 47,6 | 50,0 | 59,5 | 54,5 | 74,4 | 89,8 |
| Amortissements sur habitations ... | 6,2 | 6,5 | 7,1 | 7,6 | 7,6 | 7,8 | 8,1 | 8,8 | 9,6 | 10,6 | 11,8 |
| Epargne brute totale ... | 38,3 | 36,9 | 42,9 | 53,7 | 61,0 | 55,4 | 58,1 | 68,3 | 64,1 | 85,0 | 101,6 |
| II. Entreprises : | | | | | | | | | | | |
| A. <i>Entreprises privées :</i> | | | | | | | | | | | |
| Epargne nette | 13,5 | 13,4 | 8,2 | 3,8 | 9,6 | 10,1 | 11,0 | 9,2 | 15,8 | 16,1 | 15,0 |
| Amortissements | 25,1 | 26,9 | 28,7 | 29,7 | 31,1 | 34,3 | 35,7 | 38,7 | 41,7 | 47,1 | 46,4 |
| Epargne brute ... | 38,6 | 40,3 | 36,9 | 33,5 | 40,7 | 44,4 | 46,7 | 47,9 | 57,5 | 63,2 | 61,4 |
| B. <i>Entreprises publiques autonomes :</i> | | | | | | | | | | | |
| Epargne nette | 1,5 | 1,5 | 0,8 | 1,0 | 1,3 | 1,7 | 1,5 | 1,3 | 1,7 | 1,7 | 0,4 |
| Amortissements | 2,6 | 2,7 | 2,7 | 2,3 | 2,0 | 2,2 | 2,2 | 2,7 | 3,1 | 3,3 | 3,7 |
| Epargne brute ... | 4,1 | 4,2 | 3,5 | 3,3 | 3,3 | 3,9 | 3,7 | 4,0 | 4,8 | 5,0 | 4,1 |
| Total général particuliers et entreprises ... | | | | | | | | | | | |
| Epargne nette ... | 47,1 | 45,3 | 44,8 | 50,9 | 64,3 | 59,4 | 62,5 | 70,0 | 72,0 | 92,2 | 105,2 |
| Epargne brute ... | 81,0 | 81,4 | 83,3 | 90,5 | 105,0 | 103,7 | 108,5 | 120,2 | 126,4 | 153,2 | 167,1 |

¹ Les montants ne sont pas mentionnés car, au stade actuel des recherches, le montant absolu de l'avoir liquide des particuliers seuls n'a pu être établi avec suffisamment d'exactitude.

² Accroissement de l'année.

³ Accroissement ou diminution de l'avoir de diverses institutions et entreprises dont les réserves propres ou exigibles sont recensées comme une épargne dans une des autres rubriques du tableau, des pouvoirs publics et en provenance de l'étranger.

⁴ A l'exclusion des accroissements de réserves du secteur de la Sécurité sociale considérés comme une épargne des pouvoirs publics.

Référence bibliographique : Congrès du Centenaire (1865-1965). L'épargne dans la recherche économique contemporaine : dix ans d'inventaire de l'épargne.

XVI. — EMISSIONS ET DETTES DU SECTEUR PUBLIC

1. — EMISSIONS EN FRANCS BELGES A LONG ET MOYEN TERME ¹

(milliards de francs)

| Emetteurs | | Titres accessibles à tout placeur ² | | | | | Titres non accessibles à tout placeur | | | Total émissions nettes à long et moyen terme (plus d'un an) ¹ |
|---|-------------------|--|-----------------------------|------------------|--|--------------------------|---------------------------------------|------------------|------------------|--|
| | | Emissions par grosses tranches | | | Emissions nettes au robinet ⁴ | Emissions nettes totales | Emissions brutes ⁵ | Amortissements | Emissions nettes | |
| | | Emissions brutes | Amortissements ³ | Emissions nettes | | | | | | |
| (1) | (2) | (3) = (1) - (2) | (4) | (5) = (3) + (4) | (6) | (7) | (8) = (6) - (7) | (9) = (5) + (8) | | |
| 1. Etat (dette directe uniquement) ... | 1961 ⁶ | 13,4 | 7,4 | 6,0 | — | 6,0 | ... | 1,0 | - 1,0 | 5,0 |
| | 1962 | 26,0 | 12,5 | 13,5 | — | 13,5 | 6,2 | 1,8 | 4,4 | 17,9 |
| | 1963 | 18,6 | 13,5 | 5,1 | — | 5,1 | 0,7 | 2,9 | - 2,2 | 2,9 |
| | 1964 | 30,1 | 22,2 | 7,9 | — | 7,9 | 2,0 | 2,0 | ... | 7,9 |
| | 1965 | 29,8 | 13,3 | 16,5 | — | 16,5 | 3,0 | 2,3 | 0,7 | 17,2 |
| | 1966 | 31,3 | 19,4 | 11,9 | — | 11,9 | 1,2 | 0,2 | 1,0 | 12,9 |
| 2. Fonds autonomes et organismes de sécurité sociale | 1961 | 3,6 | 1,5 | 2,1 | — | 2,1 | 1,9 | 0,8 | 1,1 | 3,2 |
| | 1962 | 3,4 | 1,5 | 1,9 | — | 1,9 | 3,9 | 0,7 | 3,2 | 5,1 |
| | 1963 | 3,0 | 1,4 | 1,6 | — | 1,6 | 3,4 | 1,0 | 2,4 | 4,0 |
| | 1964 | 5,4 | 1,1 | 4,3 | — | 4,3 | 7,0 ⁷ | 3,5 ⁷ | 3,5 | 7,8 |
| | 1965 | 5,5 | 4,8 | 0,7 | — | 0,7 | 5,1 | 2,5 | 2,6 | 3,3 |
| | 1966 | 0,4 | 2,1 | - 1,7 | — | - 1,7 | 5,1 | 3,1 | 2,0 | 0,3 |
| 3. Organismes paraétatiques de crédit | 1961 | 5,4 | 2,2 | 3,2 | 4,4 | 7,6 | 1,8 | 0,6 | 1,2 | 8,8 |
| | 1962 | ... | 2,7 | - 2,7 | 6,9 | 4,2 | 2,9 | 1,1 | 1,8 | 6,0 |
| | 1963 | 0,4 | 0,1 | 0,3 | 4,1 | 4,4 | 2,8 | 1,2 | 1,6 | 6,0 |
| | 1964 | ... | 0,3 | - 0,3 | 1,3 | 1,0 | 3,3 | 1,3 | 2,0 | 3,0 |
| | 1965 | 2,5 | 0,1 | 2,4 | 4,7 | 7,1 | 3,7 | 1,5 | 2,2 | 9,3 |
| | 1966 | 1,1 | 0,4 | 0,7 | 4,0 | 4,7 | 4,9 | 1,9 | 3,0 | 7,7 |
| 4. Pouvoirs subordonnés, Intercommunale E3 et Crédit Communal | 1961 | 0,8 | 1,6 | - 0,8 | 4,7 | 3,9 | ... | ... | ... | 3,9 |
| | 1962 | 2,8 | 2,3 | 0,5 | 5,9 | 6,4 | ... | ... | ... | 6,4 |
| | 1963 | 2,9 | 2,5 | 0,4 | 2,6 | 3,0 | ... | ... | ... | 3,0 |
| | 1964 | 1,5 | 0,8 | 0,7 | 4,4 | 5,1 | ... | ... | ... | 5,1 |
| | 1965 | 6,4 | 1,6 | 4,8 | 4,1 | 8,9 | 0,1 | ... | 0,1 | 9,0 |
| | 1966 | 9,1 | 3,1 | 6,0 | 5,8 | 11,8 | 0,3 | 0,2 | 0,1 | 11,9 |
| 5. Organismes paraétatiques d'exploitation | 1961 | 4,3 | 2,9 | 1,4 | ... | 1,4 | 0,5 | 0,2 | 0,3 | 1,7 |
| | 1962 | 4,0 | 3,3 | 0,7 | 0,3 | 1,0 | 0,5 | 0,4 | 0,1 | 1,1 |
| | 1963 | 2,7 | 1,0 | 1,7 | — | 1,7 | 0,2 | 0,4 | - 0,2 | 1,5 |
| | 1964 | 1,4 | 1,9 | - 0,5 | — | - 0,5 | 0,9 | 0,5 | 0,4 | - 0,1 |
| | 1965 | 2,0 | 2,7 | - 0,7 | — | - 0,7 | 1,4 | 0,5 | 0,9 | 0,2 |
| | 1966 | 4,5 | 3,3 | 1,2 | — | 1,2 | 1,8 | 0,7 | 1,1 | 2,3 |
| Total 1 à 5 : Total des émissions en francs belges du secteur public belge | 1961 | 27,5 | 15,6 | 11,9 | 9,1 | 21,0 | 4,2 | 2,6 | 1,6 | 22,6 |
| | 1962 | 36,2 | 22,3 | 13,9 | 13,1 | 27,0 | 13,5 | 4,0 | 9,5 | 36,5 |
| | 1963 | 27,6 | 18,5 | 9,1 | 6,7 | 15,8 | 7,1 | 5,5 | 1,6 | 17,4 |
| | 1964 | 38,4 | 26,3 | 12,1 | 5,7 | 17,8 | 13,2 | 7,3 | 5,9 | 23,7 |
| | 1965 | 46,2 | 22,5 | 23,7 | 8,8 | 32,5 | 13,3 | 6,8 | 6,5 | 39,0 |
| | 1966 | 46,4 | 28,3 | 18,1 | 9,8 | 27,9 | 13,3 | 6,1 | 7,2 | 35,1 |

¹ Les émissions par grosses tranches dont la période de souscription chevauche deux années, sont réparties entre les deux années selon les montants effectivement souscrits au cours de chacune d'elles.

Jusqu'en 1965, les émissions au robinet de bons de caisse à court terme (un an au plus) des organismes paraétatiques de crédit et du Crédit Communal de Belgique sont comprises dans les montants des émissions nettes au robinet, faute d'avoir pu être isolées. A partir de 1966, les chiffres de la colonne (4) ne comprennent plus que les émissions nettes à long et moyen terme (à plus d'un an); le montant des émissions nettes à un an au plus de l'année 1966 (« organismes paraétatiques » néant, « Pouvoirs subordonnés, Intercommunale E3 et Crédit Communal de Belgique » 0,6 milliard) ne figure donc plus dans le présent tableau.

Pour mémoire : Mouvement net de la dette à court terme en FB de l'Etat : en 1961 : 2,7; en 1962 : 2,3; en 1963 : 8,8; en 1964 : 2,5; en 1965 : 7,4; en 1966 : 4,5.

² Sont considérés comme titres accessibles à tout placeur, ceux qui sont émis par souscription publique, ceux qui sont cotés en Bourse ou dont l'admission à la Cote officielle est prévue, ceux faisant habituellement l'objet de négociations hors-bourse, ainsi que les obligations et bons de caisse émis au robinet par le Crédit Communal, la Société Nationale de Crédit à l'Industrie, l'Institut National de Crédit Agricole, l'Office Central de Crédit Hypothécaire, la Caisse Nationale de Crédit Professionnel.

³ Les titres rachetés en bourse par la Caisse d'Amortissement de la Dette publique sont recensés à la colonne (2) « Amortissements », non au moment de ces rachats, mais au moment où il est procédé à leur annulation.

⁴ Ayant fait l'objet d'une publication de notice légale.

⁵ Par grosses tranches en principe, mais y compris les émissions continues des organismes paraétatiques de logement.

⁶ En 1961, la dernière tranche de titres de l'E.A.M. a été libérée. Cette opération a entraîné le passage de 1,4 milliard de la rubrique des titres non accessibles à tout placeur à celle des titres accessibles à tout placeur.

⁷ Les chiffres relatifs au Fonds de Dotation des Pensions de la Guerre comprennent en émissions brutes 2.844 millions de consolidation (intérêts et amortissements non remboursés à leur échéance) et 1.561 millions en remboursements ayant trait aux années 1961 à 1963.

XVI - 2. — PRINCIPALES EMISSIONS A LONG ET MOYEN TERME DU SECTEUR PUBLIC *

Emprunts en francs belges

| Date d'ouverture de la souscription | | Emetteurs | Taux nominal d'intérêt | Cours d'émission p.c. | Durée | Montant émis 1 (millions de francs) | Rendement moyen à l'émission 2 | |
|-------------------------------------|-----------|-----------|--|---------------------------|--------|-------------------------------------|--------------------------------|--------------------|
| Mois | Jour | | | | | | | |
| 1965 | Janvier | 18 | Etat belge 1965-1970-1976 | 6,25 — 6,50 ³ | 99,50 | 5 ans 6 m. ou 11 ans 6 m. | 9.815 | 6,48 |
| | Février | 15 | S.N.C.B. 1965-1971-1977 | 6,25 — 6,50 ⁴ | 99,50 | 6 ou 12 ans | 2.000 | 6,50 |
| | Mars | 8 | S.N.C.I. 1965-1971-1978 | 6,25 — 6,50 ⁵ | 99,75 | 6 ou 13 ans | 2.500 | 6,45 |
| | Avril | 1 | Ville de Liège 1965-1971-1978 | 6,25 — 6,50 ⁵ | 99,00 | 6 ou 13 ans | 700 | 6,54 |
| | Avril | 1 | Ville de Gand 1965-1971-1978 | 6,25 — 6,50 ⁵ | 99,00 | 6 ou 13 ans | 700 | 6,54 |
| | Mai | 3 | Etat belge 1965-1971-1978 | 6,25 — 6,50 ⁵ | 99,75 | 6 ou 13 ans | 10.000 | 6,40 |
| | Juin | 14 | Interc.-Autor. E3 1965-73-81 | 6,40 — 6,60 ⁶ | 99,00 | 8 ou 16 ans | 2.500 | 6,66 |
| | Août | 30 | Ville d'Anvers 1965-1973-1981 | 6,40 — 6,60 ⁶ | 99,00 | 8 ou 16 ans | 1.500 | 6,60 |
| | Octobre | 1 | Etat belge 1965-1971-1980 | 6,25 — 6,50 ⁷ | 99,75 | 6 ou 15 ans | 10.000 | 6,39 |
| | Novembre | 22 | Fonds des Routes 1965-72-80 | 6,25 — 6,50 ⁸ | 99,75 | 6 ans 6 m. ou 14 ans 6 m. | 5.000 | 6,38 |
| | Décembre | 13 | Crédit Communal, à lots | 3,00 | 100,00 | 20 ans | 1.500 | 6,40 |
| | | | | | | | 46.215 | |
| 1966 | Février | 9 | Etat belge 1966-1971-1976 1 ^o s. | 6,25 — 6,50 ⁹ | 99,25 | 5 ou 10 ans | 10.000 | 6,55 |
| | Mars | 10 | Ville de Gand 1966-1973-1981 | 6,50 — 6,70 ¹⁰ | 99,00 | 7 ou 15 ans | 1.000 | 6,72 |
| | Mars | 10 | Ville de Liège 1966-1973-1981 | 6,50 — 6,70 ¹⁰ | 99,00 | 7 ou 15 ans | 1.000 | 6,72 |
| | Avril | 4 | Crédit Communal 1966-74-81 | 6,50 — 6,70 ¹¹ | 99,25 | 8 ou 15 ans | 2.000 | 6,66 |
| | Mai | 9 | Etat belge 1966-1971-1976, 2 ^o s. | 6,25 — 6,50 ⁹ | 99,00 | 5 ou 10 ans | 9.200 | 6,59 |
| | Juin | 22 | R.T.T. 1966-1972-1978 | 6,50 — 6,75 ¹² | 99,00 | 6 ou 12 ans | 2.500 | 6,79 |
| | Septembre | 12 | Etat belge 1966-1972-1978 | 6,75 — 7,00 ¹³ | 100,00 | 6 ou 12 ans | 12.110 | 6,85 |
| | Octobre | 10 | Ville d'Anvers 1966-1976 | 7,00 | 99,00 | 10 ans | 2.000 | 7,17 |
| | Novembre | 7 | Intercom.-Autor. E3 1966-1978 | 7,00 | 99,00 | 12 ans | 3.500 | 7,14 |
| | Décembre | 8 | S.N.C.B. 1966-1972-1978 | 6,75 — 7,00 ¹³ | 99,00 | 6 ou 12 ans | 2.000 | 7,01 |
| | Décembre | 28 | C.N.C.P. 1966-1973-1978 | 7,00 | 99,50 | 7 ou 12 ans | 500 | 7,12 ¹⁴ |
| | Décembre | 30 | S.N.C.I. 1967-1977 | 6,75 | 97,65 | 10 ans | 500 | 7,09 ¹⁴ |
| | Décembre | 30 | S.N.C.I. 1967-1987 | 7,00 | 96,65 | 20 ans | 500 | 7,32 ¹⁴ |
| | | | | | | | 46.810 | |
| 1967 | Janvier | 9 | Ville de Bruxelles 1967-1977 | 7,00 | 99,00 | 10 ans | 2.500 | 7,17 |
| | Janvier | 30 | Etat belge 1967-1972-1978 | 6,75 — 7,00 ¹⁵ | 100,00 | 5 a. 7 ½ m. ou 11 a. 7 ½ m. | 5.800 | 6,86 |
| | Janvier | 30 | Etat belge 1967-1982 | 7,00 | 99,50 | 15 ans | 7.710 | 7,08 |
| | Février | 20 | S.N.C.I. 1967-1977-1987 | 7,00 | 99,50 | 10 ou 20 ans | 2.000 | 7,14 ¹⁴ |
| | Mars | 22 | R.T.T. 1967-1973-1979 | 6,75 — 7,00 ¹³ | 99,50 | 6 ou 12 ans | 4.000 | 6,97 ¹⁴ |
| | Avril | 17 | Fonds des Routes 1967-1982 | 7,00 | 99,50 | 15 ans | 6.000 | 7,08 |
| | Mai | 10 | S.N.C.B. 1967-1973-1982 | 6,75 — 7,00 ¹⁶ | 99,50 | 6 ou 15 ans | 3.500 | 6,92 |
| | Juin | 15 | Etat belge 1967-1972-1978 | 6,75 — 7,00 ¹⁷ | 100,00 | 5 ans 3 m. ou 11 ans 3 m. | 8.960 | 6,88 |
| | Juin | 15 | Etat belge 1967-1982 | 7,00 | 99,50 | 14 ans 7 ½ mois | 5.330 | 7,08 |
| | Août | 28 | Ville de Liège 1967-1972-1977 | 6,75 — 7,00 ¹⁸ | 99,00 | 5 ou 10 ans | 800 | 7,10 ¹⁴ |
| | Septembre | 18 | C.N.C.P. 1967-1973-1979 | 6,75 — 7,00 ¹⁸ | 99,50 | 6 ou 12 ans | 500 | 6,97 ¹⁴ |
| | Octobre | 2 | Etat belge 1967-1974-1982 | 6,75 — 7,00 ¹⁹ | 100,00 | 6 ans 4 m. ou 14 ans 4 m. | 10.000 | 6,82 |
| | Novembre | 6 | Ville d'Anvers 1967-1979 | 7,00 | 99,50 | 12 ans | 2.000 | 7,12 ¹⁴ |
| | Décembre | 4 | Fonds des Routes 1967-1979 | 6,75 | 99,50 | 12 ans | 6.000 | 6,88 |

1 Les totaux annuels peuvent différer des chiffres repris à la colonne 1 du tableau précédent (émissions brutes par grosses tranches) parce qu'ils comprennent les émissions pour leur montant nominal, même si une partie seulement de l'emprunt a été effectivement couverte et parce qu'ils ne comprennent pas les obligations émises par la C.A.D.G. et la Fondation nationale pour le financement de la recherche scientifique.

2 Ce rendement est calculé sur la base des taux d'intérêt nominaux de l'emprunt.

3 Intérêts : 6,25 % pendant 5 ans 6 mois, ensuite 6,50 % pendant 6 ans.

4 Intérêts : 6,25 % pendant les 6 premières années, 6,50 % pendant les 6 dernières années.

5 Intérêts : 6,25 % pendant les 6 premières années, 6,50 % pendant les 7 dernières années.

6 Intérêts : 6,40 % pendant les 8 premières années, 6,60 % pendant les 8 dernières années.

7 Intérêts : 6,25 % pendant les 6 premières années, 6,50 % pendant les 9 dernières années.

8 Intérêts : 6,25 % pendant 6 ans 6 mois, ensuite 6,50 % pendant 8 ans.

9 Intérêts : 6,25 % pendant les 5 premières années, 6,50 % pendant les 5 dernières années.

10 Intérêts : 6,50 % pendant les 7 premières années, 6,70 % pendant les 8 dernières années.

11 Intérêts : 6,50 % pendant les 8 premières années, 6,70 % pendant les 7 dernières années.

12 Intérêts : 6,50 % pendant les 6 premières années, 6,75 % pendant les 6 dernières années.

13 Intérêts : 6,75 % pendant les 6 premières années, 7 % pendant les 6 dernières années.

14 Taux de rendement pour le porteur qui garde son obligation jusqu'à la fin de l'emprunt.

15 Intérêts : 6,75 % pendant 5 ans 7 ½ mois, ensuite 7 % pendant 6 ans.

16 Intérêts : 6,75 % pendant les 6 premières années, 7 % pendant les 9 dernières années.

17 Intérêts : 6,75 % pendant 5 ans 3 mois, ensuite 7 % pendant 6 ans.

18 Intérêts : 6,75 % pendant les 5 premières années, 7 % pendant les 5 dernières années.

19 Intérêts : 6,75 % pendant 6 ans 4 mois, ensuite 7 % pendant 8 ans.

Emprunts en monnaies étrangères

| Date de l'arrêté 1 | | Emetteurs | Taux nominal d'intérêt | Cours d'émission p.c. | Durée | Montants émis (millions d'unités de monnaies étrangères) | Rendement moyen à l'émission | |
|--------------------|---------|-----------|------------------------|-----------------------|-------|--|------------------------------|------|
| Mois | Jour | | | | | | | |
| 1965 | Janvier | 29 | Sabena | 5-5,125 | 100,0 | 7 ans 6 mois | U.S. \$ 8 | 5,17 |
| | Mai | 20 | R.T.T. | 5,25-5,50 | 100,0 | 5 ans | U.S. \$ 20 | 6,00 |
| 1966 | Janvier | 6 | Sabena | 5,75 | 100,0 | 8 ans | U.S. \$ 7,2 | 5,83 |
| | Janvier | 31 | Sabena | 5,375-5,50 | 100,0 | 5 ans | U.S. \$ 7,7 | 5,50 |

1 La date exacte d'émission des emprunts en monnaies étrangères n'est en général pas connue. Le plus souvent cependant, un emprunt est émis, ou commence à être émis, peu après que l'arrêté y relatif a été pris. La date de cet arrêté est reprise dans le présent tableau comme indiquant, de façon aussi approchée que possible l'époque de l'émission. Lorsqu'il y a plusieurs arrêtes, par exemple un arrêté royal suivi d'un arrêté ministériel, c'est le dernier en date qui est cité.

* Emprunts de l'Etat, des provinces et des communes, des organismes d'utilité publique, tels que la S.N.C.B., la S.N.C.V., la Société Nationale des Distributions d'Eau, le Crédit Communal, etc. (à l'exception des émissions continues), qui ont fait l'objet d'un arrêté au *Moniteur belge*.

XVI - 3. — DETTES DE L'ETAT

(milliards de francs)

Source : Ministère des Finances.

| Fin de période | Dettes directes | | | | | | | | | Dettes indirectes | Dettes totales (à l'excl. de la dette reprise du Congo) ² | Dettes reprises du Congo ³ | Dettes totales (y compris la dette reprise du Congo) ² |
|----------------|--|---------------|---------------|--|--------|-------------------------|------------------------|---------------------|--|-------------------|--|---------------------------------------|---|
| | intérieures | | | | | extérieures | | | | | | | |
| | Consolidée y compris E.A.M. ¹ | à moyen terme | à court terme | Avoirs libres des particuliers en C.C.P. | totale | consolidée ² | à moyen et court terme | totale ² | Total de la dette directe ² | | | | |
| 1953 | 130,6 | 29,7 | 67,1 | 21,2 | 248,6 | 13,7 | 7,1 | 20,8 | 269,4 | 12,9 | 282,3 | | |
| 1954 | 155,2 | 24,8 | 62,6 | 22,4 | 265,0 | 14,8 | 6,6 | 21,4 | 286,4 | 11,8 | 298,2 | | |
| 1955 | 157,2 | 24,9 | 67,2 | 22,8 | 272,1 | 16,5 | 6,9 | 23,4 | 295,5 | 16,1 | 311,6 | | |
| 1956 | 167,2 | 23,4 | 62,1 | 23,9 | 276,6 | 16,5 | 7,9 | 24,4 | 301,0 | 16,8 | 317,8 | | |
| 1957 | 170,1 | 24,6 | 60,9 | 23,7 | 279,3 | 17,5 | 8,8 | 26,3 | 305,6 | 18,0 | 323,6 | | |
| 1958 | 175,5 | 26,1 | 70,5 | 25,4 | 297,5 | 17,0 | 12,5 | 29,5 | 327,0 | 18,6 | 345,6 | | |
| 1959 | 190,8 | 23,0 | 75,8 | 29,1 | 318,7 | 17,7 | 16,5 | 34,2 | 352,9 | 20,7 | 373,6 | | |
| 1960 | 211,6 | 18,1 | 68,6 | 32,3 | 330,6 | 17,4 | 27,0 | 44,4 | 375,0 | 21,1 | 396,1 | | |
| 1961 | 217,4 | 17,4 | 70,8 | 32,8 | 338,4 | 18,8 | 28,3 | 47,1 | 385,5 | 25,5 | 411,0 | | |
| 1962 | 251,6 | 20,9 | 50,0 | 36,1 | 358,6 | 19,5 | 17,6 | 37,1 | 395,7 | 27,5 | 423,2 | | |
| 1963 | 261,6 | 13,7 | 55,1 | 39,8 | 370,2 | 18,4 | 28,1 | 46,5 | 416,7 | 29,3 | 446,0 | | |
| 1964 | 276,9 | 6,3 | 51,2 | 46,2 | 380,6 | 17,2 | 31,0 | 48,2 | 428,8 | 33,3 | 462,1 | | |
| 1965 | | | | | | | | | | | | | |
| Septembre | 287,3 | 6,3 | 66,9 | 39,4 | 399,9 | 16,0 | 29,3 | 45,3 | 445,2 | 30,7 | 475,9 | 4,8 | 480,7 |
| Octobre | 296,3 | 6,5 | 60,1 | 41,3 | 404,2 | 15,9 | 29,3 | 45,2 | 449,4 | 29,1 | 478,5 | 4,8 | 483,3 |
| Novembre | 294,5 | 6,5 | 63,1 | 42,0 | 406,1 | 15,8 | 29,5 | 45,3 | 451,4 | 30,4 | 481,8 | 4,4 | 486,2 |
| Décembre | 293,6 | 6,8 | 58,6 | 46,3 | 405,3 | 15,6 | 29,8 | 45,4 | 450,7 | 33,9 | 484,6 | 4,4 | 489,0 |
| 1966 | | | | | | | | | | | | | |
| Janvier | 289,9 | 6,8 | 63,3 | 43,9 | 403,9 | 15,6 | 29,5 | 45,1 | 449,0 | 33,4 | 482,4 | 4,4 | 486,8 |
| Février | 298,3 | 6,8 | 63,0 | 41,3 | 409,4 | 15,5 | 29,4 | 44,9 | 454,3 | 33,3 | 487,6 | 4,3 | 491,9 |
| Mars | 297,7 | 6,8 | 62,8 | 41,9 | 409,2 | 15,3 | 30,6 | 45,9 | 455,1 | 33,0 | 488,1 | 4,2 | 492,3 |
| Avril | 296,8 | 7,0 | 64,3 | 43,7 | 411,8 | 15,2 | 31,4 | 46,6 | 458,4 | 32,9 | 491,3 | 4,2 | 495,5 |
| Mai | 305,5 | 7,0 | 60,1 | 43,8 | 416,4 | 15,2 | 30,9 | 46,1 | 462,5 | 32,8 | 495,3 | 4,2 | 499,5 |
| Juin | 302,6 | 7,0 | 63,3 | 43,8 | 416,7 | 15,0 | 31,2 | 46,2 | 462,9 | 32,7 | 495,6 | 4,2 | 499,8 |
| Juillet | 301,4 | 7,0 | 61,9 | 43,7 | 414,0 | 14,8 | 31,2 | 46,0 | 460,0 | 32,6 | 492,6 | 4,1 | 496,7 |
| Août | 300,6 | 7,4 | 68,1 | 41,1 | 417,2 | 14,6 | 31,8 | 46,4 | 463,6 | 32,5 | 496,1 | 4,0 | 500,1 |
| Septembre | 311,9 | 7,7 | 59,0 | 40,7 | 419,3 | 14,6 | 32,4 | 47,0 | 466,3 | 32,4 | 498,7 | 4,0 | 502,7 |
| Octobre | 308,3 | 7,7 | 62,7 | 43,6 | 422,3 | 14,5 | 35,3 | 49,8 | 472,1 | 32,2 | 504,3 | 4,0 | 508,3 |
| Novembre | 306,4 | 7,7 | 67,7 | 41,9 | 423,7 | 14,4 | 35,5 | 49,9 | 473,6 | 32,2 | 505,8 | 3,9 | 509,7 |
| Décembre | 305,6 | 7,8 | 59,9 | 49,4 | 422,7 | 14,3 | 35,5 | 49,8 | 472,5 | 31,0 | 503,5 | 3,9 | 507,4 |
| 1967 | | | | | | | | | | | | | |
| Janvier | 304,0 | 7,8 | 68,1 | 44,6 | 424,5 | 14,3 | 35,4 | 49,7 | 474,2 | 30,9 | 505,1 | 3,9 | 509,0 |
| Février | 311,2 | 7,8 | 70,4 | 42,5 | 431,9 | 14,2 | 34,1 | 48,3 | 480,2 | 30,8 | 511,0 | 3,8 | 514,8 |
| Mars | 310,2 | 7,8 | 73,3 | 42,7 | 434,0 | 14,0 | 33,9 | 47,9 | 481,9 | 30,8 | 512,7 | 3,7 | 516,4 |
| Avril | 308,6 | 8,0 | 74,3 | 44,9 | 435,8 | 13,8 | 33,9 | 47,7 | 483,5 | 32,3 | 515,8 | 3,7 | 519,5 |
| Mai | 305,7 | 8,2 | 75,0 | 43,0 | 431,9 | 13,8 | 35,8 | 49,6 | 481,5 | 36,6 | 518,1 | 3,7 | 521,8 |
| Juin | 308,3 | 8,2 | 69,3 | 43,0 | 428,8 | 13,6 | 40,9 | 54,5 | 483,3 | 36,0 | 519,3 | 3,7 | 523,0 |
| Juillet | 311,8 | 8,2 | 58,6 | 44,8 | 423,4 | 13,5 | 42,0 | 55,5 | 478,9 | 35,3 | 514,2 | 3,7 | 517,9 |
| Août | 311,0 | 8,4 | 65,0 | 42,4 | 426,8 | 13,3 | 42,2 | 55,5 | 482,3 | 35,2 | 517,5 | 3,6 | 521,1 |
| Septembre | 310,3 | 8,6 | 68,0 | 41,5 | 428,4 | 13,2 | 42,4 | 55,6 | 484,0 | 35,1 | 519,1 | 3,5 | 522,6 |
| Octobre | 319,1 | 8,0 | 60,1 | 45,1 | 432,3 | 13,1 | 42,7 | 55,8 | 488,1 | 34,9 | 523,0 | 3,5 | 526,5 |

¹ E.A.M. : Emprunt de l'Assainissement Monétaire.

² Non compris la dette intergouvernementale résultant de la guerre 1914-1918.

³ Voir : *Moniteur belge* - 27-5-1965 - Convention du 6 février 1965.

XVI - 4. — RECENSEMENT DES DETTES EN FRANCS BELGES A LONG ET MOYEN TERME DU SECTEUR PUBLIC

a) Par débiteurs

(valeurs nominales à fin d'année, en milliards de francs)

| Débiteurs | Accessibles à tout placeur 1 | | | | | Non accessibles à tout placeur | | | | | Total | | | | |
|--|------------------------------|-------|-------|-------|-----------|--------------------------------|-------------------|-------------------|-------------------|-------------------|-------|--------------------|--------------------|--------------------|--------------------|
| | 1961 | 1962 | 1963 | 1964 | 1965 p | 1961 | 1962 | 1963 | 1964 | 1965 p | 1961 | 1962 | 1963 | 1964 | 1965 p |
| Etat 2 | 216,2 | 231,8 | 238,8 | 250,8 | 268,0 | 42,5 | 66,6 ³ | 64,4 ³ | 64,2 ³ | 64,8 ³ | 258,7 | 298,4 ³ | 303,2 ³ | 315,0 ³ | 332,8 ³ |
| Organismes publics de crédit non monétaires | 96,1 | 106,1 | 113,2 | 120,0 | 132,3 | 20,2 | 21,9 | 23,1 | 25,0 | 26,9 | 116,3 | 128,0 | 136,3 | 145,0 | 159,2 |
| Paraétatiques d'exploitation | 25,4 | 26,5 | 28,3 | 28,3 | 27,6 | 6,0 | 6,5 | 6,2 | 6,5 | 7,9 | 31,4 | 33,0 | 34,5 | 34,8 | 35,5 |
| Sécurité sociale | — | — | — | — | — | 7,1 | 9,8 | 11,7 | 13,2 | 15,0 | 7,1 | 9,8 | 11,7 | 13,2 | 15,0 |
| Secteur public non compris ailleurs | 26,3 | 26,8 | 27,2 | 26,5 | 30,3 | 10,1 | 10,6 | 11,1 | 13,1 | 14,1 | 36,4 | 37,4 | 38,3 | 39,6 | 44,4 |
| Total ... | 364,0 | 391,2 | 407,5 | 425,6 | 458,2 | 85,9 | 115,4 | 116,5 | 122,0 | 128,7 | 449,9 | 506,6 | 524,0 | 547,6 | 586,9 |
| Pour mémoire : Titres congolais et Titres du Fonds Belgo-Congolais d'Amortissement et de Gestion 4 | 10,1 | 10,1 | 10,1 | 10,1 | 11,4 | 0,8 | 0,8 | 0,8 | 0,8 | — | 10,9 | 10,9 | 10,9 | 10,9 | 11,4 |

b) Par détenteurs

(valeurs nominales à fin d'année, en milliards de francs)

| Détenteurs | Accessibles à tout placeur 1 | | | | | Non accessibles à tout placeur | | | | | Total | | | | |
|--|------------------------------|-------|-------|-------|-----------|--------------------------------|-------------------|-------------------|-------------------|-------------------|-------|--------------------|--------------------|--------------------|--------------------|
| | 1961 | 1962 | 1963 | 1964 | 1965 p | 1961 | 1962 | 1963 | 1964 | 1965 p | 1961 | 1962 | 1963 | 1964 | 1965 p |
| A. Secteurs non financiers : | | | | | | | | | | | | | | | |
| Entreprises et particuliers, Etranger | 201,9 | 211,1 | 213,2 | 228,9 | 245,1 | 4,5 | 6,8 | 6,5 | 6,1 | 7,1 | 206,4 | 217,9 | 219,7 | 235,0 | 252,2 |
| Paraétatiques d'exploitation | 2,7 | 3,2 | 3,5 | 3,4 | 3,5 | 0,5 | 0,4 | 0,5 | 0,2 | 0,2 | 3,2 | 3,6 | 4,0 | 3,6 | 3,7 |
| Secteur public non compris ailleurs 5 | 1,6 | 1,7 | 1,9 | 1,9 | 2,1 | 0,1 | 0,1 | 0,1 | 0,1 | 0,1 | 1,7 | 1,8 | 2,0 | 2,0 | 2,2 |
| Sécurité sociale | 2,3 | 1,7 | 1,5 | 2,6 | 5,0 | 1,0 | 0,8 | 1,2 | 1,5 | 1,3 | 3,3 | 2,5 | 2,7 | 4,1 | 6,3 |
| B. Intermédiaires financiers : | | | | | | | | | | | | | | | |
| Organismes monétaires 6 | 40,5 | 49,3 | 51,7 | 52,3 | 61,5 | 37,6 | 59,5 ³ | 58,6 ³ | 59,3 ³ | 60,8 ³ | 78,1 | 108,8 ³ | 110,3 ³ | 111,6 ³ | 122,3 ³ |
| Fonds des Rentes | 6,0 | 6,9 | 7,5 | 5,9 | 5,4 | — | — | — | — | — | 6,0 | 6,9 | 7,5 | 5,9 | 5,4 |
| Caisses d'épargne, sociétés hypothécaires et de capitalisation | 41,7 | 45,1 | 49,1 | 47,1 | 50,0 | 14,2 | 14,8 | 16,6 | 19,8 | 20,9 | 55,9 | 59,9 | 65,7 | 66,9 | 70,9 |
| Organismes d'assurance-vie et accidents de travail, fonds de pension | 59,1 | 62,4 | 69,1 | 73,6 | 75,6 | 28,0 | 30,7 | 31,7 | 34,4 | 37,6 | 87,1 | 93,1 | 100,8 | 108,0 | 113,2 |
| Organismes publics de crédit non monétaires ... | 8,2 | 9,8 | 10,0 | 9,9 | 10,0 | ... | 2,3 | 1,3 | 0,6 | 0,7 | 8,2 | 12,1 | 11,3 | 10,5 | 10,7 |
| Total ... | 364,0 | 391,2 | 407,5 | 425,6 | 458,2 | 85,9 | 115,4 | 116,5 | 122,0 | 128,7 | 449,9 | 506,6 | 524,0 | 547,6 | 586,9 |

1 Sont considérés comme titres accessibles à tout placeur, ceux qui sont émis par souscription publique, ceux qui sont cotés en Bourse ou dont l'admission à la Cote officielle est prévue, ceux faisant habituellement l'objet de négociations hors bourse ainsi que les obligations et bons de caisse émis au robinet par le Crédit Communal de Belgique, la Société Nationale de Crédit à l'Industrie, l'Institut National de Crédit Agricole, l'Office Central de Crédit Hypothécaire, la Caisse Nationale de Crédit Professionnel.

2 Dette publique belge, directe et indirecte, intérieure consolidée et à moyen terme.

3 Y compris l'emprunt spécial de conversion de 1962 soit 19,8 milliards en 1962, 18,8 milliards en 1963, 1964 et 1965.

4 Années 1961 à 1964 : emprunts qui ont été ultérieurement déclarés admissibles à l'emprunt du Fonds Belgo-Congolais d'Amortissement et de Gestion, y compris l'emprunt « Fifteen Year 5 ¼ % External Loan of 1958 » ;

année 1965 : titres admis ou admissibles à l'emprunt du Fonds Belgo-Congolais d'Amortissement et de Gestion, y compris les bonifications effectivement accordées au 31-12-1965.

5 A l'exclusion des fonds autonomes et organismes paraétatiques qui ont le caractère d'organismes monétaires ou d'organismes d'épargne, de sécurité sociale, d'assurances ou de capitalisation.

6 A l'exclusion des avoirs des caisses de pension gérées par ces organismes.

Références bibliographiques : *Bulletin de Statistique de l'I.N.S. — Annuaire Statistique de la Belgique. — Bulletin de Documentation du Ministère des Finances. — Bulletin d'Information et de Documentation* : XXXVI^e année, vol. I, n° 3, mars 1961 : « L'inventaire et le classement des fonds publics belges ». — XXXV^e année, vol. II, n° 2, août 1960 : « Estimations pour les années 1960 à 1975, des amortissements de la dette publique consolidée et à moyen terme émise jusqu'au 30 juin 1960 ». XXXVIII^e année, vol. I, n° 4, avril 1963 : « L'inventaire et le classement des fonds publics ». — *Statistiques Economiques belges 1950-1960*.

XVII. — VALEURS MOBILIERES DU SECTEUR PRIVE

1. — EVOLUTION DE L'ACTIVITE, DU NIVEAU DES COURS ET DU TAUX DE RENDEMENT DES VALEURS BOURSIERES

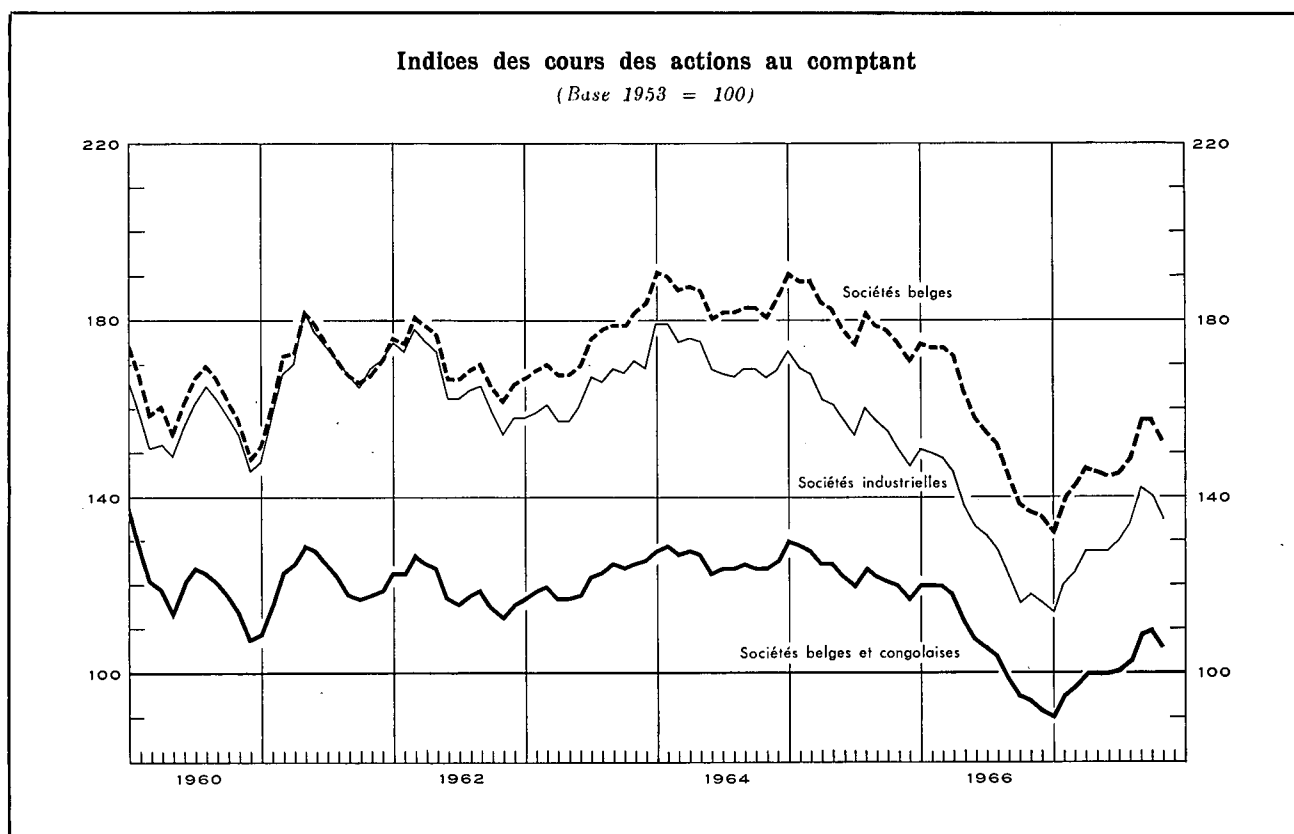

| Périodes | Capitaux traités moyennes par séances (millions de francs) 1 5 | Indice global du cours des actions | | | | | Taux de rendement 3 5 | |
|----------------------------|---|------------------------------------|----------------|---------------------------|----------|---------|---------------------------|----------|
| | | Au comptant | | | | A terme | Valeurs belges | |
| | | Valeurs belges et congolaises | Valeurs belges | | Ensemble | | Sociétés industrielles | Ensemble |
| | | | Ensemble | Sociétés industrielles | | | | |
| (Base 1953 = 100) 2 4 | | | | | | en % | | |
| 1957 Moyenne mensuelle ... | 106 | 155 | 158 | 156 | 193 | 4,4 | 4,9 | |
| 1958 Moyenne mensuelle ... | 70 | 135 | 145 | 137 | 117 | 4,6 | 5,3 | |
| 1959 Moyenne mensuelle ... | 105 | 137 | 166 | 156 | 129 | 3,4 | 3,4 | |
| 1960 Moyenne mensuelle ... | 93 | 121 | 162 | 156 | 116 | 3,4 | 3,2 | |
| 1961 Moyenne mensuelle ... | 103 | 120 | 169 | 168 | 115 | 3,5 | 3,4 | |
| 1962 Moyenne mensuelle ... | 82 | 119 | 171 | 166 | 113 | 3,5 | 3,4 | |
| 1963 Moyenne mensuelle ... | 88 | 121 | 174 | 164 | 116 | 3,4 | 3,3 | |
| 1964 Moyenne mensuelle ... | 91 | 126 | 185 | 172 | 115 | 3,2 | 3,0 | |
| 1965 Moyenne mensuelle ... | 83 | 123 | 181 | 159 | 114 | 3,4 | 3,5 | |
| 1966 Moyenne mensuelle ... | 71 | 107 | 156 | 132 | 102 | 4,1 | 4,2 | |

| | 1966 | 1967 | 1966 | 1967 | 1966 | 1967 | 1966 | 1967 | 1966 | 1967 | 1966 | 1967 | 1966 | 1967 |
|-----------------|------|------|------|------|------|------|------|------|------|------|------|------|------|------|
| Janvier | 98 | 53 | 120 | 91 | 175 | 133 | 151 | 114 | 113 | 89 | 3,6 | 4,7 | 3,7 | 4,8 |
| Février | 90 | 68 | 120 | 95 | 174 | 140 | 150 | 120 | 115 | 93 | 3,6 | 4,4 | 3,8 | 4,5 |
| Mars | 78 | 66 | 120 | 97 | 174 | 143 | 149 | 123 | 115 | 95 | 3,7 | 4,4 | 4,0 | 4,3 |
| Avril | 89 | 79 | 118 | 100 | 172 | 147 | 146 | 128 | 112 | 98 | 3,6 | 4,3 | 3,8 | 4,1 |
| Mai | 88 | 84 | 112 | 100 | 164 | 146 | 138 | 128 | 108 | 100 | 3,9 | 4,4 | 4,0 | 4,1 |
| Juin | 76 | 79 | 108 | 100 | 158 | 145 | 133 | 128 | 104 | 102 | 4,0 | 4,3 | 4,1 | 4,0 |
| Juillet | 57 | 65 | 106 | 101 | 155 | 146 | 131 | 130 | 103 | 104 | 4,1 | 4,3 | 4,2 | 4,0 |
| Août | 53 | 75 | 104 | 103 | 152 | 149 | 128 | 134 | 99 | 108 | 4,4 | 4,1 | 4,5 | 3,8 |
| Septembre | 58 | 114 | 99 | 109 | 145 | 158 | 122 | 142 | 94 | 113 | 4,6 | 3,9 | 4,7 | 3,6 |
| Octobre | 55 | 92 | 95 | 110 | 139 | 158 | 116 | 140 | 90 | 118 | 4,5 | 4,1 | 4,6 | 3,8 |
| Novembre | 53 | 94 | 94 | 106 | 137 | 153 | 118 | 135 | 90 | 115 | 4,6 | 4,1 | 4,6 | 3,8 |
| Décembre | 50 | 92 | 92 | | 136 | | 116 | | 89 | | 4,7 | | 4,8 | |

1 Source : Commission de la Bourse de Bruxelles : ces chiffres portent sur les transactions en obligations de sociétés et en actions (terme et comptant).

2 Source : Institut National de Statistique : Pour les chiffres annuels : moyenne des indices aux 10 et 25 de chaque mois; pour les chiffres mensuels : indices au 10 de chaque mois uniquement.

3 Source : Kredietbank : Rapport du dernier dividende net annoncé ou payé au cours à la fin du mois.

4 Bourses de Bruxelles et d'Anvers.
Bourse de Bruxelles.

XVII - 2. — RENDEMENT DES SOCIÉTÉS PAR ACTIONS ¹

Chiffres annuels

Source : Institut National de Statistique (données modifiées par la B.N.B.).

| Périodes ² | Nombre de sociétés recensées | Capital versé | Réserves | Résultats nets de l'année comptable | | Dividendes bruts mis en paiement | Tantièmes payés | Emprunts obligataires | |
|-----------------------|------------------------------|---------------|----------|-------------------------------------|--------|----------------------------------|-----------------|-----------------------------------|---|
| | | | | Bénéfices | Pertes | | | Dette obligataire en vie au 31/12 | Montant brut des coupons payés ³ |
| | | | | (millions de francs) | | | | | |
| (1) | (2) | (3) | (4) | (5) | (6) | (7) | (8) | (9) | |

A. — Sociétés ayant leur principale exploitation en Belgique

Banques ⁴

| | | | | | | | | | |
|------|----|-------|-------|-------|------|-------|------|--------|-----|
| 1958 | 48 | 3.628 | 3.414 | 829 | 0,3 | 355 | 46 | 6.410 | 212 |
| 1959 | 51 | 4.029 | 3.514 | 835 | 37,6 | 377 | 45 | 6.626 | 307 |
| 1960 | 52 | 4.572 | 3.624 | 814 | 0,1 | 423 | 48 | 7.264 | 305 |
| 1961 | 53 | 4.742 | 3.967 | 1.043 | 5,5 | 492 | 57 | 8.293 | 363 |
| 1962 | 54 | 5.353 | 4.390 | 1.318 | 0,4 | 549 | 70 | 10.700 | 447 |
| 1963 | 51 | 6.349 | 4.402 | 1.552 | 0,1 | 676 | 60 | 11.096 | 514 |
| 1964 | 53 | 6.750 | 5.234 | 1.532 | 0,3 | 788 | 63 | 11.066 | 505 |
| 1965 | 55 | 9.077 | 4.813 | 1.789 | 1,1 | 902 | 73 | 11.055 | 521 |
| 1966 | 54 | 9.361 | 5.893 | 1.848 | 3,4 | 1.022 | n.d. | n.d. | 518 |

Sociétés financières et immobilières ⁵

| | | | | | | | | | |
|------|-------|--------|--------|-------|-----|-------|------|--------|-------|
| 1958 | 1.413 | 22.664 | 10.330 | 2.726 | 59 | 1.907 | 124 | 8.173 | 298 |
| 1959 | 1.464 | 24.053 | 12.126 | 2.598 | 93 | 1.903 | 114 | 9.151 | 414 |
| 1960 | 1.456 | 26.589 | 12.968 | 2.913 | 189 | 2.006 | 132 | 10.170 | 467 |
| 1961 | 1.483 | 28.302 | 16.075 | 3.611 | 190 | 2.138 | 140 | 11.200 | 531 |
| 1962 | 1.543 | 33.477 | 18.567 | 4.815 | 539 | 3.180 | 164 | 12.883 | 602 |
| 1963 | 1.557 | 34.172 | 19.038 | 3.580 | 230 | 2.282 | 135 | 13.309 | 665 |
| 1964 | 1.712 | 35.908 | 20.419 | 3.781 | 245 | 2.359 | 141 | 15.752 | 735 |
| 1965 | 1.778 | 37.587 | 21.571 | 3.901 | 342 | 2.414 | 142 | 17.384 | 1.015 |
| 1966 | 1.817 | 38.913 | 22.973 | 4.389 | 350 | 2.529 | n.d. | n.d. | 881 |

Industrie des fabrications métalliques

| | | | | | | | | | |
|------|-------|--------|--------|-------|-----|-------|------|-------|-----|
| 1958 | 1.245 | 13.211 | 9.489 | 2.402 | 409 | 1.110 | 106 | 1.733 | 99 |
| 1959 | 1.275 | 14.681 | 10.334 | 2.370 | 499 | 1.267 | 100 | 2.030 | 101 |
| 1960 | 1.271 | 15.432 | 10.785 | 2.619 | 499 | 1.533 | 107 | 1.917 | 120 |
| 1961 | 1.281 | 15.989 | 11.024 | 3.066 | 470 | 1.670 | 121 | 1.937 | 114 |
| 1962 | 1.300 | 16.480 | 12.038 | 3.400 | 443 | 1.795 | 133 | 1.918 | 117 |
| 1963 | 1.310 | 17.850 | 13.235 | 3.406 | 367 | 2.063 | 144 | 1.881 | 118 |
| 1964 | 1.264 | 18.630 | 13.597 | 3.691 | 627 | 1.129 | 144 | 1.826 | 109 |
| 1965 | 1.379 | 20.030 | 15.778 | 4.547 | 913 | 1.612 | 150 | 1.847 | 111 |
| 1966 | 1.395 | 21.454 | 17.246 | 4.769 | 923 | 1.282 | n.d. | n.d. | 102 |

Métallurgie du fer

| | | | | | | | | | |
|------|-----|--------|--------|-------|-----|-------|------|-------|-----|
| 1958 | 100 | 12.364 | 12.409 | 1.621 | 37 | 1.057 | 72 | 3.133 | 119 |
| 1959 | 103 | 12.952 | 12.560 | 858 | 139 | 623 | 39 | 4.729 | 172 |
| 1960 | 100 | 13.918 | 12.628 | 1.928 | 25 | 992 | 58 | 4.886 | 282 |
| 1961 | 97 | 15.826 | 13.880 | 2.242 | 44 | 1.277 | 75 | 4.763 | 294 |
| 1962 | 100 | 15.985 | 15.576 | 2.023 | 523 | 940 | 54 | 5.427 | 286 |
| 1963 | 95 | 16.168 | 15.004 | 1.335 | 78 | 546 | 36 | 5.764 | 321 |
| 1964 | 100 | 17.909 | 16.112 | 1.058 | 705 | 345 | 26 | 6.328 | 348 |
| 1965 | 100 | 19.373 | 17.690 | 1.027 | 411 | 668 | 47 | 6.931 | 398 |
| 1966 | 96 | 21.253 | 18.157 | 550 | 151 | 253 | n.d. | n.d. | 427 |

Industrie textile

| | | | | | | | | | |
|------|-------|--------|--------|-------|-----|-----|------|------|----|
| 1958 | 1.041 | 11.560 | 9.300 | 894 | 268 | 321 | 59 | 500 | 27 |
| 1959 | 1.047 | 11.954 | 10.077 | 721 | 614 | 272 | 45 | 482 | 27 |
| 1960 | 1.009 | 12.138 | 9.853 | 1.098 | 255 | 452 | 64 | 453 | 26 |
| 1961 | 982 | 12.358 | 10.249 | 1.260 | 265 | 492 | 76 | 386 | 25 |
| 1962 | 988 | 11.265 | 9.864 | 1.121 | 339 | 405 | 83 | 340 | 24 |
| 1963 | 975 | 11.117 | 10.123 | 1.114 | 447 | 319 | 67 | 357 | 21 |
| 1964 | 912 | 11.231 | 10.351 | 1.256 | 370 | 376 | 70 | 327 | 20 |
| 1965 | 981 | 12.012 | 11.136 | 1.097 | 408 | 305 | 74 | 340 | 21 |
| 1966 | 986 | 12.827 | 11.095 | 1.333 | 781 | 377 | n.d. | n.d. | 21 |

Notes : voir fin du tableau XVII - 2.

XVII - 2. — RENDEMENT DES SOCIÉTÉS PAR ACTIONS ¹ (suite)

Chiffres annuels

Source : Institut National de Statistique (données modifiées par la B.N.B.).

| Périodes ² | Nombre de sociétés recensées | Capital versé | Réserves | Résultats nets de l'année comptable | | Dividendes bruts mis en paiement | Tantièmes payés | Emprunts obligataires | |
|---|------------------------------|---------------|----------|-------------------------------------|--------|----------------------------------|-----------------|-----------------------------------|---|
| | | | | Bénéfices | Pertes | | | Dette obligataire en vie au 31/12 | Montant brut des coupons payés ³ |
| | | | | (millions de francs) | | | | | |
| (1) | (2) | (3) | (4) | (5) | (6) | (7) | (8) | (9) | |
| Industrie alimentaire | | | | | | | | | |
| 1958 | 701 | 8.881 | 4.833 | 1.077 | 200 | 466 | 57 | 925 | 58 |
| 1959 | 725 | 9.479 | 5.058 | 1.211 | 155 | 638 | 54 | 992 | 58 |
| 1960 | 725 | 9.591 | 5.505 | 1.381 | 179 | 720 | 63 | 892 | 62 |
| 1961 | 713 | 9.926 | 5.983 | 1.335 | 165 | 695 | 70 | 805 | 55 |
| 1962 | 722 | 9.969 | 6.374 | 1.470 | 110 | 667 | 67 | 760 | 52 |
| 1963 | 725 | 10.340 | 7.186 | 1.556 | 161 | 622 | 59 | 872 | 49 |
| 1964 | 685 | 10.983 | 7.540 | 1.356 | 162 | 617 | 55 | 938 | 59 |
| 1965 | 723 | 11.589 | 8.697 | 1.618 | 150 | 632 | 59 | 940 | 64 |
| 1966 p | 725 | 12.131 | 9.461 | 1.719 | 163 | 742 | n.d. | n.d. | 62 |
| Industrie chimique | | | | | | | | | |
| 1958 | 538 | 11.690 | 5.405 | 1.354 | 124 | 543 | 61 | 1.384 | 71 |
| 1959 | 545 | 12.650 | 6.121 | 1.212 | 179 | 577 | 65 | 1.313 | 82 |
| 1960 | 534 | 13.309 | 6.442 | 1.639 | 245 | 711 | 76 | 1.290 | 76 |
| 1961 | 540 | 14.239 | 6.883 | 1.749 | 360 | 927 | 88 | 1.110 | 75 |
| 1962 | 544 | 15.930 | 7.064 | 1.888 | 209 | 1.065 | 87 | 964 | 66 |
| 1963 | 558 | 16.331 | 8.440 | 2.038 | 265 | 1.132 | 84 | 881 | 55 |
| 1964 | 542 | 17.022 | 8.522 | 2.374 | 358 | 1.222 | 76 | 789 | 51 |
| 1965 | 601 | 18.733 | 9.302 | 2.889 | 402 | 1.228 | 86 | 669 | 52 |
| 1966 p | 609 | 20.241 | 9.729 | 2.815 | 414 | 1.498 | n.d. | n.d. | 42 |
| Electricité | | | | | | | | | |
| 1958 | 44 | 17.016 | 2.722 | 1.637 | 1 | 1.458 | 83 | 5.871 | 330 |
| 1959 | 41 | 17.422 | 3.609 | 1.748 | ... | 1.511 | 86 | 5.525 | 345 |
| 1960 | 40 | 17.132 | 3.628 | 1.808 | ... | 1.539 | 85 | 5.441 | 330 |
| 1961 | 36 | 18.581 | 4.260 | 1.800 | 3 | 1.608 | 86 | 5.703 | 326 |
| 1962 | 36 | 20.056 | 3.320 | 2.053 | ... | 1.690 | 82 | 7.188 | 340 |
| 1963 | 32 | 20.412 | 3.630 | 2.163 | ... | 1.657 | 85 | 8.602 | 443 |
| 1964 | 29 | 23.281 | 3.849 | 2.200 | ... | 1.813 | 87 | 8.896 | 545 |
| 1965 | 28 | 23.710 | 4.169 | 2.304 | 1 | 1.972 | 91 | 12.295 | 550 |
| 1966 p | 24 | 23.460 | 4.327 | 2.280 | 5 | 1.865 | n.d. | n.d. | 784 |
| Industrie du charbon | | | | | | | | | |
| 1958 | 53 | 8.739 | 4.339 | 1.192 | 96 | 876 | 85 | 940 | 55 |
| 1959 | 55 | 8.840 | 4.663 | 260 | 702 | 93 | 11 | 860 | 51 |
| 1960 | 49 | 8.530 | 4.367 | 107 | 1.023 | 63 | 7 | 477 | 50 |
| 1961 | 44 | 8.109 | 3.018 | 124 | 1.450 | 93 | 10 | 471 | 30 |
| 1962 | 41 | 7.679 | 2.065 | 146 | 710 | 106 | 13 | 398 | 27 |
| 1963 | 39 | 7.661 | 1.574 | 209 | 244 | 184 | 21 | 253 | 23 |
| 1964 | 36 | 7.043 | 1.020 | 423 | 356 | 268 | 29 | 339 | 13 |
| 1965 | 35 | 7.979 | 1.580 | 185 | 656 | 145 | 16 | 308 | 21 |
| 1966 p | 29 | 6.019 | 1.917 | 196 | 521 | 81 | n.d. | n.d. | 20 |
| Total des sociétés ayant leur principale exploitation en Belgique ^{6 7} | | | | | | | | | |
| 1958 | 13.408 | 146.913 | 90.013 | 20.202 | 1.936 | 10.981 | 1.153 | 33.241 | 1.535 |
| 1959 | 13.891 | 156.056 | 98.462 | 18.207 | 3.512 | 10.292 | 1.015 | 36.138 | 1.802 |
| 1960 | 13.816 | 162.844 | 102.221 | 21.788 | 3.243 | 11.778 | 1.128 | 37.521 | 1.989 |
| 1961 | 13.926 | 171.069 | 108.305 | 24.169 | 3.936 | 12.954 | 1.258 | 39.625 | 2.096 |
| 1962 | 14.142 | 185.420 | 114.895 | 26.823 | 3.906 | 14.090 | 1.343 | 45.434 | 2.259 |
| 1963 | 14.234 | 193.465 | 121.935 | 25.205 | 3.202 | 13.006 | 1.256 | 49.441 | 2.510 |
| 1964 | 14.498 | 205.933 | 126.884 | 26.664 | 4.241 | 12.437 | 1.278 | 51.951 | 2.740 |
| 1965 | 14.706 | 220.447 | 136.028 | 29.522 | 4.703 | 13.510 | 1.362 | 57.415 | 3.197 |
| 1966 p | 14.942 | 230.753 | 145.648 | 30.459 | 5.070 | 13.459 | n.d. | n.d. | 3.298 |

Notes : voir fin du tableau XVII - 2., page suivante.

XVII - 2. — RENDEMENT DES SOCIÉTÉS PAR ACTIONS ¹ (suite)

Chiffres annuels

Source : Institut National de Statistique (données modifiées par la B.N.B.).

| Périodes ² | Nombre de sociétés recensées | Capital versé | Réserves | Résultats nets de l'année comptable | | Dividendes bruts mis en paiement | Tantièmes payés | Emprunts obligataires | |
|-----------------------|------------------------------|---------------|----------|-------------------------------------|--------|----------------------------------|-----------------|-----------------------------------|---|
| | | | | Bénéfices | Pertes | | | Dette obligataire en vie au 31/12 | Montant brut des coupons payés ³ |
| | | | | (millions de francs) | | | | | |
| (1) | (2) | (3) | (4) | (5) | (6) | (7) | (8) | (9) | |

B. — Total des sociétés ayant leur principale exploitation à l'étranger

(y compris les sociétés ayant leur principale exploitation au Congo)

| | | | | | | | | | |
|------|-----|--------|--------|-------|-----|-------|------|-------|-----|
| 1958 | 563 | 45.670 | 20.620 | 9.733 | 320 | 6.492 | 415 | 3.177 | 125 |
| 1959 | 560 | 49.530 | 22.740 | 8.296 | 452 | 6.318 | 380 | 3.351 | 151 |
| 1960 | 442 | 48.024 | 21.895 | 9.900 | 348 | 7.284 | 346 | 1.628 | 78 |
| 1961 | 336 | 40.721 | 18.636 | 7.192 | 958 | 4.397 | 212 | 1.096 | 56 |
| 1962 | 302 | 38.822 | 19.383 | 5.865 | 644 | 3.048 | 172 | 834 | 35 |
| 1963 | 313 | 40.710 | 27.336 | 2.863 | 664 | 1.196 | 98 | 523 | 30 |
| 1964 | 316 | 41.009 | 28.955 | 2.975 | 850 | 1.358 | 105 | 711 | 35 |
| 1965 | 302 | 41.282 | 30.474 | 3.537 | 600 | 1.632 | 117 | 1.097 | 32 |
| 1966 | 300 | 41.444 | 32.681 | 3.483 | 921 | 2.112 | n.d. | n.d. | 65 |

C. — Total général des sociétés par actions ⁶

| | | | | | | | | | |
|------|--------|---------|---------|--------|-------|--------|-------|--------|-------|
| 1958 | 13.971 | 192.583 | 110.633 | 29.935 | 2.256 | 17.473 | 1.568 | 36.418 | 1.660 |
| 1959 | 14.451 | 205.586 | 121.202 | 26.503 | 3.964 | 16.610 | 1.395 | 39.489 | 1.953 |
| 1960 | 14.258 | 210.868 | 124.116 | 31.688 | 3.591 | 19.062 | 1.474 | 39.123 | 2.067 |
| 1961 | 14.262 | 211.790 | 126.941 | 31.361 | 4.894 | 17.351 | 1.470 | 40.721 | 2.152 |
| 1962 | 14.444 | 224.242 | 134.278 | 32.688 | 4.550 | 17.138 | 1.515 | 46.268 | 2.294 |
| 1963 | 14.547 | 234.175 | 149.271 | 28.068 | 3.866 | 14.202 | 1.354 | 49.964 | 2.540 |
| 1964 | 14.814 | 246.942 | 155.840 | 29.639 | 5.091 | 13.795 | 1.383 | 52.662 | 2.775 |
| 1965 | 15.008 | 261.729 | 166.502 | 33.059 | 5.303 | 15.142 | 1.479 | 58.512 | 3.229 |
| 1966 | 15.242 | 272.199 | 178.331 | 33.943 | 5.990 | 15.571 | n.d. | n.d. | 3.363 |

¹ Sociétés belges : sociétés anonymes et en commandite par actions de droit belge. Sociétés congolaises : sociétés par actions à responsabilité limitée de droit congolais. A partir de 1961 sont reprises graduellement dans la statistique les sociétés de droit congolais qui sont converties en sociétés de droit belge exploitant au Congo; les sociétés de droit congolais ne sont plus comprises dans la statistique.

² Il s'agit de l'année de paiement du dividende pour les colonnes (1) à (7).

³ Il s'agit du montant des intérêts échus pendant l'année sous rubrique; ce montant est en relation avec la dette obligataire en vie au 31/12 de l'année précédente.

⁴ Non compris la B.N.B.

⁵ Non compris la S.N.C.I.

⁶ Non compris la B.N.B., la S.N.C.I. et la Sabena.

XVII - 3. — RENDEMENT DES SOCIÉTÉS PAR ACTIONS ^{1 5}

Chiffres mensuels cumulés

Source : Institut National de Statistique (données modifiées par la B.N.B.).

| Périodes ² | Nombre de sociétés recensées | Capital versé | Réserves | Résultats nets | | Dividendes bruts mis en paiement | Coupons d'obligations bruts ³ |
|-----------------------|------------------------------|---------------|----------|-----------------------|--------|----------------------------------|--|
| | | | | Bénéfices | Pertes | | |
| | | | | (milliards de francs) | | | |
| (1) | (2) | (3) | (4) | (5) | (6) | (7) | |

A. — Sociétés ayant leur principale exploitation en Belgique ⁴

| | | | | | | | |
|--|--------|-------|-------|------|-----|------|-----|
| 1965 Janvier | 132 | 2,9 | 1,2 | 0,3 | ... | 0,2 | 0,2 |
| 2 premiers mois | 291 | 3,8 | 2,6 | 1,0 | 0,1 | 0,5 | 0,4 |
| 3 premiers mois | 1.543 | 22,4 | 13,0 | 3,7 | 0,3 | 1,8 | 0,6 |
| 4 premiers mois | 3.909 | 54,7 | 29,5 | 7,7 | 1,0 | 3,7 | 0,9 |
| 5 premiers mois | 7.270 | 130,4 | 74,4 | 16,7 | 2,6 | 8,2 | 1,2 |
| 6 premiers mois | 9.208 | 156,4 | 91,7 | 20,8 | 3,0 | 10,0 | 1,5 |
| 7 premiers mois | 9.806 | 161,9 | 97,8 | 21,6 | 3,1 | 10,4 | 1,7 |
| 8 premiers mois | 10.042 | 163,1 | 98,9 | 21,8 | 3,1 | 10,4 | 1,9 |
| 9 premiers mois | 10.382 | 165,7 | 100,7 | 22,3 | 3,3 | 10,5 | 2,0 |
| 10 premiers mois | 10.857 | 175,6 | 109,0 | 23,1 | 3,7 | 10,8 | 2,3 |
| 11 premiers mois | 11.214 | 184,2 | 114,6 | 24,4 | 4,0 | 11,5 | 2,6 |
| 12 mois | 11.608 | 197,3 | 123,0 | 25,8 | 4,1 | 12,4 | 2,9 |
| 12 mois (avec supplément) ⁶ | 14.710 | 221,1 | 136,2 | 29,5 | 4,7 | 13,6 | 2,9 |
| 1966 Janvier | 122 | 2,3 | 1,4 | 0,3 | 0,1 | 0,1 | 0,3 |
| 2 premiers mois | 280 | 3,3 | 3,2 | 1,1 | 0,1 | 0,2 | 0,5 |
| 3 premiers mois | 1.683 | 24,9 | 16,1 | 4,6 | 0,4 | 1,8 | 0,7 |
| 4 premiers mois | 4.134 | 58,5 | 40,6 | 8,8 | 1,4 | 3,6 | 1,0 |
| 5 premiers mois | 7.705 | 137,8 | 81,9 | 17,4 | 3,1 | 7,8 | 1,3 |
| 6 premiers mois | 9.729 | 164,1 | 101,1 | 22,2 | 3,8 | 9,7 | 1,5 |
| 7 premiers mois | 10.297 | 170,7 | 107,4 | 23,1 | 4,0 | 10,2 | 1,9 |
| 8 premiers mois | 10.498 | 171,9 | 108,2 | 23,3 | 4,0 | 10,2 | 2,0 |
| 9 premiers mois | 10.851 | 173,9 | 109,8 | 23,7 | 4,1 | 10,3 | 2,3 |
| 10 premiers mois | 11.347 | 185,8 | 120,3 | 24,5 | 4,3 | 10,6 | 2,5 |
| 11 premiers mois | 11.712 | 197,1 | 126,6 | 25,9 | 4,4 | 11,4 | 2,9 |
| 12 mois | 12.076 | 215,2 | 136,0 | 28,0 | 4,5 | 12,8 | 3,3 |
| 12 mois (avec supplément) ⁶ | 14.942 | 230,8 | 145,6 | 30,5 | 5,1 | 13,5 | 3,3 |

Notes : voir page suivante.

XVII - 3. — RENDEMENT DES SOCIÉTÉS PAR ACTIONS ^{1 5} (suite)

Chiffres mensuels cumulés

Source : Institut National de Statistique (données modifiées par la B.N.B.).

| Périodes ² | Nombre de sociétés recensées | Capital versé | Réserves | Résultats nets | | Dividendes bruts mis en paiement | Coupons d'obligations bruts ³ |
|-----------------------|------------------------------|---------------|----------|-----------------------|--------|----------------------------------|--|
| | | | | Bénéfices | Pertes | | |
| | | | | (milliards de francs) | | | |
| (1) | (2) | (3) | (4) | (5) | (6) | (7) | |

B. — Sociétés ayant leur principale exploitation à l'étranger

(y compris les sociétés ayant leur principale exploitation au Congo)

| | | | | | | | |
|--|-----|------|------|-----|-----|-----|-----|
| 1965 Janvier | 1 | ... | 0,2 | ... | ... | ... | ... |
| 2 premiers mois | 5 | 0,8 | 0,6 | ... | ... | ... | ... |
| 3 premiers mois | 21 | 1,4 | 0,8 | ... | ... | ... | ... |
| 4 premiers mois | 40 | 2,0 | 0,9 | 0,1 | ... | ... | ... |
| 5 premiers mois | 98 | 13,8 | 10,9 | 1,7 | ... | 1,0 | ... |
| 6 premiers mois | 200 | 32,2 | 23,2 | 2,8 | 0,3 | 1,2 | ... |
| 7 premiers mois | 222 | 33,5 | 24,7 | 3,0 | 0,4 | 1,3 | ... |
| 8 premiers mois | 225 | 33,7 | 24,9 | 3,0 | 0,4 | 1,3 | ... |
| 9 premiers mois | 230 | 33,7 | 24,9 | 3,0 | 0,4 | 1,3 | ... |
| 10 premiers mois | 247 | 35,5 | 27,7 | 3,2 | 0,4 | 1,4 | ... |
| 11 premiers mois | 262 | 37,3 | 28,5 | 3,3 | 0,5 | 1,4 | ... |
| 12 mois | 281 | 39,1 | 29,8 | 3,3 | 0,6 | 1,5 | ... |
| 12 mois (avec supplément) ⁶ | 300 | 41,1 | 30,4 | 3,4 | 0,6 | 1,5 | ... |
| 1966 Janvier | 1 | ... | 0,2 | ... | ... | ... | ... |
| 2 premiers mois | 3 | 0,1 | 0,2 | ... | ... | ... | ... |
| 3 premiers mois | 19 | 0,6 | 0,3 | ... | ... | ... | ... |
| 4 premiers mois | 43 | 2,7 | 0,7 | 0,1 | 0,1 | 0,1 | ... |
| 5 premiers mois | 99 | 8,5 | 9,6 | 0,7 | 0,2 | 0,4 | 0,1 |
| 6 premiers mois | 199 | 25,9 | 24,5 | 2,1 | 0,8 | 1,1 | 0,1 |
| 7 premiers mois | 229 | 28,2 | 27,0 | 2,2 | 0,9 | 1,1 | 0,1 |
| 8 premiers mois | 229 | 28,2 | 27,0 | 2,2 | 0,9 | 1,1 | 0,1 |
| 9 premiers mois | 235 | 28,3 | 27,1 | 2,2 | 0,9 | 1,1 | 0,1 |
| 10 premiers mois | 249 | 29,6 | 27,7 | 2,2 | 0,9 | 1,2 | 0,1 |
| 11 premiers mois | 267 | 32,7 | 29,3 | 2,4 | 0,9 | 1,3 | 0,1 |
| 12 mois | 282 | 34,4 | 30,4 | 2,5 | 0,9 | 1,4 | 0,1 |
| 12 mois (avec supplément) ⁶ | 300 | 41,4 | 32,7 | 3,5 | 0,9 | 2,1 | 0,1 |

C. — Total général ⁴

| | | | | | | | |
|--|--------|-------|-------|------|-----|------|-----|
| 1965 Janvier | 133 | 2,9 | 1,4 | 0,3 | ... | 0,2 | 0,3 |
| 2 premiers mois | 296 | 4,6 | 3,2 | 1,0 | 0,1 | 0,5 | 0,4 |
| 3 premiers mois | 1.564 | 23,8 | 13,8 | 3,7 | 0,3 | 1,8 | 0,7 |
| 4 premiers mois | 3.949 | 56,7 | 30,4 | 7,8 | 1,0 | 3,8 | 0,9 |
| 5 premiers mois | 7.368 | 144,2 | 85,4 | 18,4 | 2,6 | 9,2 | 1,2 |
| 6 premiers mois | 9.408 | 188,6 | 114,9 | 23,6 | 3,3 | 11,2 | 1,5 |
| 7 premiers mois | 10.028 | 195,4 | 122,5 | 24,6 | 3,5 | 11,6 | 1,7 |
| 8 premiers mois | 10.267 | 196,8 | 123,8 | 24,8 | 3,5 | 11,7 | 1,9 |
| 9 premiers mois | 10.612 | 199,4 | 125,6 | 25,3 | 3,7 | 11,8 | 2,1 |
| 10 premiers mois | 11.104 | 211,1 | 136,6 | 26,3 | 4,1 | 12,2 | 2,3 |
| 11 premiers mois | 11.476 | 221,5 | 143,0 | 27,7 | 4,5 | 13,0 | 2,6 |
| 12 mois | 11.889 | 236,4 | 152,8 | 29,1 | 4,7 | 13,9 | 3,0 |
| 12 mois (avec supplément) ⁶ | 15.010 | 262,2 | 166,7 | 32,9 | 5,3 | 15,1 | 3,0 |
| 1966 Janvier | 123 | 2,3 | 1,6 | 0,3 | 0,1 | 0,1 | 0,3 |
| 2 premiers mois | 283 | 3,3 | 3,4 | 1,2 | 0,1 | 0,2 | 0,5 |
| 3 premiers mois | 1.702 | 25,5 | 16,4 | 4,7 | 0,4 | 1,8 | 0,8 |
| 4 premiers mois | 4.177 | 61,2 | 41,3 | 8,9 | 1,5 | 3,7 | 1,0 |
| 5 premiers mois | 7.804 | 146,3 | 91,5 | 18,1 | 3,3 | 8,3 | 1,4 |
| 6 premiers mois | 9.928 | 190,0 | 125,6 | 24,3 | 4,6 | 10,8 | 1,6 |
| 7 premiers mois | 10.526 | 198,9 | 134,4 | 25,3 | 4,9 | 11,3 | 2,0 |
| 8 premiers mois | 10.727 | 200,1 | 135,2 | 25,5 | 4,9 | 11,3 | 2,1 |
| 9 premiers mois | 11.086 | 202,2 | 136,9 | 25,9 | 5,0 | 11,4 | 2,4 |
| 10 premiers mois | 11.596 | 215,4 | 148,0 | 26,7 | 5,2 | 11,8 | 2,6 |
| 11 premiers mois | 11.979 | 229,8 | 155,9 | 28,3 | 5,3 | 12,7 | 3,0 |
| 12 mois | 12.358 | 249,6 | 166,4 | 30,5 | 5,4 | 14,2 | 3,4 |
| 12 mois (avec supplément) ⁶ | 15.242 | 272,2 | 178,3 | 34,0 | 6,0 | 15,6 | 3,4 |

¹ Sociétés belges : sociétés anonymes et en commandite par actions de droit belge.

² Il s'agit du mois de paiement du dividende pour les colonnes (1) à (6).

³ Les coupons d'obligations sont, comme les dividendes, recensés pendant le mois où ils sont payés. Le paiement des coupons d'obligations peut être effectué avant celui des dividendes. De ce fait, les obligations dont les coupons sont recensés à la colonne (7) ne représentent pas nécessairement toutes des emprunts des sociétés faisant l'objet des colonnes précédentes.

⁴ Non compris la B.N.B., la S.N.C.I. et la Sabena.

⁵ A partir de 1961 sont reprises graduellement dans les statistiques les sociétés de droit congolais qui se convertissent en sociétés de droit belge exploitant au Congo; les sociétés de droit congolais ne sont plus comprises dans la statistique.

⁶ Les renseignements concernant un certain nombre de sociétés parviennent à l'I.N.S. après la publication du chiffre mensuel correspondant. Ce supplément cumulé avec le total des 12 mois est repris séparément pour chaque année.

XVII - 4. — EMISSIONS DES SOCIÉTÉS ¹

Chiffres annuels

(millions de francs)

Source : Institut National de Statistique (données modifiées par la B.N.B. 2).

| Années | Actions | | Obligations (montant nominal) | | | | | Actions et obligations | Actions et obligations |
|--------|------------------------|---------------------|----------------------------------|---------------------|---------------------|----------------------------------|----------------------------------|----------------------------------|--|
| | émissions nominales | émissions nettes | émissions non continues | | | émissions continues nettes | Total des émissions nettes | Total des émissions nettes | Total des émissions nettes (I.N.S.) |
| | | | émissions | amortisse- ments | émissions nettes | | | | |
| | (1) | (2) | (3) | (4) | (5) = (3) - (4) | (6) | (7) = (5) + (6) | (8) = (2) + (7) | (9) |

Sociétés ayant leur principale exploitation en Belgique

| | | | | | | | | | |
|------|--------|----------|---------|---------|-------|---------|---------|----------|----------|
| 1958 | 8.801 | 4.908 | 3.144 | 1.506 | 1.638 | 1.288 | 2.926 | 7.834 | 12.920 |
| 1959 | 10.227 | 3.760 | 3.196 | 1.530 | 1.666 | 814 | 2.480 | 6.240 | 11.317 |
| 1960 | 16.065 | 6.266 | 1.367 | 1.682 | — 315 | 1.009 | 694 | 6.960 | 11.241 |
| 1961 | 19.013 | 6.014 | 1.667 | 1.520 | 147 | 844 | 991 | 7.005 | 12.660 |
| 1962 | 19.173 | 8.249 | 3.375 | 1.860 | 1.515 | 1.762 | 3.277 | 11.526 | 14.614 |
| 1963 | 14.956 | 6.541 | 4.640 | 1.648 | 2.992 | 418 | 3.410 | 9.951 | 12.018 |
| 1964 | 21.556 | 11.568 | 3.848 | 2.108 | 1.740 | 1.024 | 2.764 | 14.332 | 14.200 |
| 1965 | 22.797 | p 10.993 | 6.126 | 2.044 | 4.082 | 1.296 | 5.378 | p 16.371 | 17.795 |
| 1966 | 29.935 | n.d. | p 3.037 | p 2.109 | p 928 | p 1.922 | p 2.850 | n.d. | p 16.144 |

Sociétés ayant leur principale exploitation à l'étranger ³

| | | | | | | | | | |
|------|-------|-------|-------|------|-------|------|-------|-------|-------|
| 1958 | 2.282 | 1.162 | 450 | 124 | 326 | 51 | 377 | 1.539 | 1.119 |
| 1959 | 2.442 | 613 | 215 | 87 | 128 | — 21 | 107 | 720 | 606 |
| 1960 | 6.443 | 1.685 | 80 | 177 | — 97 | — 21 | — 118 | 1.567 | 1.510 |
| 1961 | 209 | 82 | ... | 85 | — 85 | — 24 | — 109 | — 27 | — 64 |
| 1962 | 398 | 204 | 4 | 32 | — 28 | ... | — 28 | 176 | 167 |
| 1963 | 232 | 41 | ... | 257 | — 257 | — 6 | — 263 | — 222 | — 223 |
| 1964 | 1.660 | 10 | 1 | 59 | — 58 | ... | — 58 | — 48 | — 49 |
| 1965 | 540 | p 14 | 500 | 40 | 460 | — 5 | 455 | p 469 | 463 |
| 1966 | 659 | n.d. | p 764 | p 39 | p 725 | ... | p 725 | n.d. | p 735 |

Total général

| | | | | | | | | | |
|------|--------|----------|---------|---------|---------|---------|---------|----------|----------|
| 1958 | 11.083 | 6.070 | 3.594 | 1.630 | 1.964 | 1.339 | 3.303 | 9.373 | 14.039 |
| 1959 | 12.669 | 4.373 | 3.411 | 1.617 | 1.794 | 793 | 2.587 | 6.960 | 11.923 |
| 1960 | 22.508 | 7.951 | 1.447 | 1.859 | — 412 | 988 | 576 | 8.527 | 12.751 |
| 1961 | 19.222 | 6.096 | 1.667 | 1.605 | 62 | 820 | 882 | 6.978 | 12.596 |
| 1962 | 19.571 | 8.453 | 3.379 | 1.892 | 1.487 | 1.762 | 3.249 | 11.702 | 14.782 |
| 1963 | 15.188 | 6.582 | 4.640 | 1.905 | 2.735 | 412 | 3.147 | 9.729 | 11.795 |
| 1964 | 23.216 | 11.578 | 3.849 | 2.167 | 1.682 | 1.024 | 2.706 | 14.284 | 14.151 |
| 1965 | 23.337 | p 11.007 | 6.626 | 2.084 | 4.542 | 1.291 | 5.833 | p 16.840 | 18.258 |
| 1966 | 30.594 | n.d. | p 3.801 | p 2.148 | p 1.653 | p 1.922 | p 3.575 | n.d. | p 16.879 |

¹ Sociétés belges : sociétés anonymes, en commandite par actions et de personnes à responsabilité limitée de droit belge. Sociétés congolaises (jusqu'au 30 juin 1960) : sociétés par actions à responsabilité limitée et de personnes à responsabilité limitée de droit congolais (voir note 3).

² Ces modifications consistent d'une part à inclure les appels de fonds, d'autre part à éliminer les émissions continues et non continues d'obligations du secteur public (S.N.C.I., Sabena) et les émissions d'obligations et de bons de caisse des banques belges.

³ Jusqu'au 30 juin 1960, y compris les sociétés belges ayant leur principale exploitation au Congo et les sociétés de droit congolais. A partir de juillet 1960, cette statistique ne comprend plus les sociétés de droit congolais.

N. B. — Col. (1) et (9) montants repris sans modification des statistiques de l'I.N.S. — col. (2) à (8) montants modifiés par la B.N.B. comme indiqué à la note 2 ci-dessus.

— Col. (1) : constitutions de sociétés et augmentations de capital — col. (2) : montants libérés sur souscriptions d'actions (déduction faite des libérations autres qu'en espèces), primes d'émission et appels de fonds — col. (3) : nouvelles émissions (partie effectivement émise au cours de l'année) plus reliquats d'émissions antérieures, moins emprunts de conversion.

XVII - 5. — EMISSIONS DES SOCIETES ¹

Chiffres mensuels ²

(millions de francs)

Sources : Chiffres définitifs : I.N.S. (données modifiées par la B.N.B. 3).
Chiffres provisoires : Commission bancaire + B.N.B.

| Périodes | A. — Sociétés ayant leur principale exploitation en Belgique | | | | B. — Sociétés ayant leur principale exploitation à l'étranger | | | |
|--------------------------|--|-------------------------|---------------------------------------|--------------------------|---|-------------------------|---------------------------------------|--------------------------|
| | Actions | | Obligations (Montant nominal) | Actions et obligations | Actions | | Obligations (Montant nominal) | Actions et obligations |
| | émissions nominales (1) | émissions nettes (2) | émissions non continues brutes (3) | Total (4) = (2) + (3) | émissions nominales (5) | émissions nettes (6) | émissions non continues brutes (7) | Total (8) = (6) + (7) |
| 1964 6 premiers mois ... | 9.145 | 3.964 | 1.677 | 5.641 | 1.546 | 9 | ... | 9 |
| 9 premiers mois ... | 13.567 | 5.805 | 1.912 | 7.717 | 1.546 | 9 | ... | 9 |
| 12 mois | 21.556 | 9.766 | 3.848 | 13.614 | 1.660 | 9 | 1 | 10 |
| 1965 3 premiers mois ... | 5.603 | 2.030 | 1.850 | 3.880 | 8 | 8 | ... | 8 |
| 6 premiers mois ... | 12.819 | 3.481 | 2.985 | 6.466 | 495 | 8 | 500 | 508 |
| 9 premiers mois ... | 15.856 | 4.835 | 3.621 | 8.456 | 495 | 8 | 500 | 508 |
| 12 mois | 22.797 | 7.226 | 6.126 | 13.352 | 540 | 8 | 500 | 508 |
| 1966 3 premiers mois ... | 7.406 | 3.603 | 365 | 3.968 | ... | ... | 450 | 450 |
| 6 premiers mois ... | 16.775 | 5.312 | 979 | 6.291 | 1 | ... | 450 | 450 |
| 9 premiers mois ... | 18.823 | 6.239 | 1.505 | 7.744 | 655 | 10 | 450 | 460 |
| 12 mois | 29.935 | 9.715 | p 3.037 | p12.752 | 659 | 10 | p 764 | p 774 |
| 1965 Décembre | 2.454 | 1.024 | 475 | 1.499 | 30 | ... | ... | ... |
| 1966 Janvier | 749 | 450 | 27 | 477 | ... | ... | 450 | 450 |
| Février | 945 | 906 | 19 | 925 | ... | ... | ... | ... |
| Mars | 5.712 | 2.247 | 319 | 2.566 | ... | ... | ... | ... |
| Avril | 882 | 332 | 132 | 464 | 1 | ... | ... | ... |
| Mai | 1.062 | 439 | 371 | 810 | ... | ... | ... | ... |
| Juin | 7.425 | 938 | 111 | 1.049 | ... | ... | ... | ... |
| Juillet | 616 | 203 | 31 | 234 | 654 | 10 | ... | 10 |
| Août | 621 | 529 | 8 | 537 | ... | ... | ... | ... |
| Septembre | 811 | 195 | 487 | 682 | ... | ... | ... | ... |
| Octobre | 1.174 | 359 | 18 | 377 | ... | ... | 250 | 250 |
| Novembre | 6.951 | 2.246 | 1.004 | 3.250 | 4 | ... | ... | ... |
| Décembre | 2.986 | 870 | 118 | 988 | ... | ... | ... | ... |
| 1967 Janvier | 895 | 326 | 31 | 357 | ... | ... | ... | ... |
| Février p | 835 | 355 | 1 | 356 | ... | ... | ... | ... |
| Mars p | 1.294 | 385 | 217 | 602 | ... | ... | ... | ... |
| Avril p | 1.220 | 487 | 1.255 | 1.742 | ... | ... | ... | ... |
| Mai p | 1.031 | 357 | 47 | 404 | ... | ... | ... | ... |
| Juin p | 10.714 | 359 | 11 | 370 | ... | ... | ... | ... |
| Juillet p | 2.219 | 582 | ... | 582 | ... | ... | ... | ... |
| Août p | 634 | 103 | ... | 103 | ... | ... | ... | ... |
| Septembre p | 1.610 | 1.207 | ... | 1.207 | ... | ... | ... | ... |
| Octobre p | 2.207 | 857 | 125 | 982 | ... | ... | ... | ... |

¹ Sociétés belges : sociétés anonymes, en commandite par actions et de personnes à responsabilité limitée de droit belge.

² Les chiffres de ce tableau diffèrent des données reprises au tableau XVII - 4 sur les points suivants : a) les émissions nettes d'actions ne comprennent pas les appels de fonds; b) les émissions d'obligations sont brutes (amortissements non déduits) et ne comprennent pas les émissions continues.

³ Les modifications consistent à éliminer les émissions d'obligations du secteur public (S.N.C.I., Sabena) et les obligations des banques belges.

N. B. : — 3, 6 et 9 premiers mois = addition des chiffres mensuels. Le chiffre des 12 mois comprend des données supplémentaires qui ne peuvent être ventilées mensuellement (pour les colonnes (1), (3), (5) et (7) voir le tableau XVII-4).

Références bibliographiques : *Annuaire Statistique de la Belgique. — Bulletin de Statistique de l'I.N.S. — Statistiques Economiques belges 1941-1950 et 1950-1960* (B.N.B.). — *Bulletin Mensuel des Statistiques* (Commission de la Bourse de Bruxelles). — *Bulletin hebdomadaire de la Kredietbank*.

XVIII. — MARCHÉ MONÉTAIRE

1. — MARCHÉ DE L'ARGENT AU JOUR LE JOUR ET A TRES COURT TERME *

(millions de francs)

| Moyennes journalières ¹ | Capitaux prêtés par | | | Capitaux empruntés par | | | | Total (8) = (1) + (2) + (3) ou (4) + (5) + (6) + (7) | Retraits de capitaux (9) |
|--------------------------------------|--------------------------------------|---------------------|--------------------------------------|--------------------------------------|---------------------|--------|--------------------------------------|--|--------------------------------|
| | Banques de dépôts ² | Fonds des Rentes | Autres organismes ³ | Banques de dépôts ² | Fonds des Rentes | I.R.G. | Autres organismes ⁴ | | |
| | (1) | (2) | (3) | (4) | (5) | (6) | (7) | | |
| 1957 | 2.288 | ... | 3.305 | 17 | 2.786 | 2.514 | 276 | 5.593 | 5 |
| 1958 | 2.078 | ... | 1.821 | 15 | 968 | 2.496 | 420 | 3.899 | 577 |
| 1959 | 2.191 | 159 | 1.165 | 73 | 29 | 2.981 | 432 | 3.515 | 188 |
| 1960 | 2.415 | 1.107 | 1.664 | 1.025 | 10 | 3.104 | 1.047 | 5.186 | 37 |
| 1961 | 2.487 | 1.811 | 1.671 | 1.817 | 1 | 3.162 | 989 | 5.969 | 23 |
| 1962 | 1.518 | 943 | 1.703 | 1.517 | 1 | 1.375 | 1.271 | 4.164 | 307 |
| 1963 | 1.585 | 202 | 1.842 | 1.600 | 122 | 1.126 | 781 | 3.629 | 49 |
| 1964 | 1.879 | 6 | 2.743 | 1.310 | 480 | 1.690 | 1.148 | 4.628 | 11 |
| 1965 | 1.767 | 722 | 2.546 | 1.417 | 5 | 2.356 | 1.257 | 5.035 | 83 |
| 1966 | 1.905 | 264 | 2.658 | 1.222 | 805 | 1.696 | 1.104 | 4.827 | ... |
| 1966 1 ^{er} trimestre | 1.982 | 572 | 2.336 | 1.187 | 252 | 2.647 | 804 | 4.890 | ... |
| 2 ^e trimestre | 1.726 | 435 | 2.144 | 1.220 | 445 | 1.580 | 1.060 | 4.305 | ... |
| 3 ^e trimestre | 1.761 | 35 | 2.941 | 1.298 | 851 | 1.211 | 1.377 | 4.737 | ... |
| 4 ^e trimestre | 2.151 | 20 | 3.202 | 1.182 | 1.654 | 1.364 | 1.173 | 5.373 | ... |
| 1967 1 ^{er} trimestre | 1.944 | 233 | 4.021 | 1.633 | 426 | 3.380 | 759 | 6.198 | ... |
| 2 ^e trimestre | 2.015 | 601 | 3.245 | 1.694 | 613 | 2.614 | 940 | 5.861 | ... |
| 3 ^e trimestre | 2.080 | 1.861 | 2.851 | 1.812 | 95 | 3.708 | 1.177 | 6.792 | ... |
| 1966 Avril | 1.420 | 886 | 1.877 | 1.314 | 30 | 1.820 | 1.019 | 4.183 | ... |
| Mai | 1.560 | 420 | 2.150 | 1.360 | 339 | 1.528 | 903 | 4.130 | ... |
| Juin | 2.203 | ... | 2.403 | 980 | 968 | 1.395 | 1.263 | 4.606 | ... |
| Juillet | 1.251 | 104 | 2.992 | 1.671 | 347 | 896 | 1.433 | 4.347 | ... |
| Août | 2.238 | ... | 2.901 | 1.186 | 1.456 | 1.595 | 902 | 5.139 | ... |
| Septembre | 1.794 | ... | 2.929 | 1.029 | 747 | 1.140 | 1.807 | 4.723 | ... |
| Octobre | 1.819 | 3 | 2.598 | 1.039 | 1.207 | 920 | 1.254 | 4.420 | ... |
| Novembre | 2.015 | 58 | 2.870 | 1.412 | 1.215 | 1.252 | 1.064 | 4.943 | ... |
| Décembre | 2.616 | ... | 4.126 | 1.102 | 2.527 | 1.916 | 1.197 | 6.742 | ... |
| 1967 Janvier | 2.195 | 107 | 4.219 | 1.285 | 623 | 3.880 | 783 | 6.521 | ... |
| Février | 2.290 | 3 | 4.093 | 1.871 | 576 | 3.225 | 714 | 6.386 | ... |
| Mars | 1.381 | 566 | 3.759 | 1.765 | 94 | 3.071 | 776 | 5.706 | ... |
| Avril | 1.700 | 628 | 4.022 | 1.796 | 337 | 3.117 | 1.100 | 6.350 | ... |
| Mai | 1.745 | 991 | 3.018 | 2.150 | 92 | 2.651 | 861 | 5.754 | ... |
| Juin | 2.608 | 171 | 2.702 | 1.120 | 1.429 | 2.072 | 860 | 5.481 | ... |
| Juillet | 1.779 | 874 | 2.641 | 1.784 | 282 | 1.706 | 1.522 | 5.294 | ... |
| Août | 2.514 | 2.167 | 2.808 | 1.727 | ... | 4.573 | 1.189 | 7.489 | ... |
| Septembre | 1.941 | 2.564 | 3.113 | 1.930 | ... | 4.881 | 807 | 7.618 | ... |
| Octobre | 1.378 | 2.817 | 2.803 | 2.085 | ... | 3.846 | 1.067 | 6.998 | ... |
| Novembre | 1.779 | 1.616 | 3.482 | 1.743 | ... | 4.249 | 885 | 6.877 | ... |

* Du 27 février 1956 au 16 novembre 1959, on a traité outre de l'argent au jour le jour, de l'argent prêté ou emprunté à 5 et 10 jours. Ces montants sont par conséquent compris dans les chiffres ci-dessus. Depuis le 17 novembre 1959, il n'y a plus eu d'argent prêté ou emprunté à 5 et 10 jours. Depuis cette même date, la plus grande partie des capitaux traités au jour le jour est régie par le « Protocole dressé en vue de la participation au marché du call money garanti ». Le présent tableau tient compte, en outre, de capitaux traités en dehors de ce Protocole.

Les capitaux qui sont occasionnellement empruntés par certains organismes et repris par eux le même jour, sont recensés comme des prêts des prêteurs initiaux et des emprunts des emprunteurs ultimes. En vue d'éviter un double emploi, il est fait abstraction des emprunts et des prêts des organismes qui ont agi comme intermédiaires.

1 Jusqu'au 31 décembre 1964, les moyennes sont calculées sur la base du nombre de jours ouvrables de la période. A partir de 1965, les moyennes sont établies sur la base du nombre total de jours de la période; cette dernière méthode de calcul correspond à celle que l'I.R.G. adopte dans la présentation de ses données.

2 Jusqu'au 16 novembre 1959, les banques de dépôts comprennent uniquement celles de Bruxelles et d'Anvers. Celles d'autres places y ont ensuite été ajoutées.

3 Jusqu'au 16 novembre 1959, cette colonne comprenait notamment la C.G.E.R., la B.C.C.B.R.U., l'O.N.S.S., le Crédit Communal. Depuis le 17 novembre 1959 elle comprend notamment la C.G.E.R., le Crédit Communal, la S.N.C.B. et depuis août 1960, divers prêteurs « hors Protocole ».

4 Jusqu'au 16 novembre 1959, cette colonne comprenait notamment la S.N.C.I., la B.C.C.B.R.U., l'O.N.D. Depuis le 17 novembre 1959 elle comprend notamment l'O.N.D., la C.N.C.P., la S.N.C.I.

**XVIII - 2. — LOCALISATION DES EFFETS COMMERCIAUX
ESCOMPTE PAR LES BANQUES DE DEPOTS
ET DES ACCEPTATIONS BANCAIRES ¹**

(milliards de francs)

| Moyennes des encours à fin de mois ² | Portefeuille logé | | | | Total (5) = (1) à (4) |
|---|--------------------------------------|---|---|--|--------------------------|
| | dans les banques de dépôts (1) | à l'Institut de Réescampte et de Garantie ³ (2) | dans les autres organismes du marché hors banque et à l'étranger (3) | à la Banque Nationale de Belgique ⁴ (4) | |
| 1963 | 39,3 | 0,7 | 14,8 | 4,7 | 59,5 |
| 1964 | 47,4 | 1,2 | 15,6 | 5,3 | 69,5 |
| 1965 | 56,6 | 1,9 | 14,9 | 4,0 | 77,4 |
| 1966 | 62,6 | 0,8 | 15,6 | 8,8 | 87,8 |
| 1963 1 ^{er} trimestre | 34,6 | 0,6 | 15,1 | 4,4 | 54,7 |
| 2 ^e trimestre | 38,0 | 0,5 | 15,7 | 3,6 | 57,8 |
| 3 ^e trimestre | 40,7 | 0,6 | 14,3 | 6,0 | 61,6 |
| 4 ^e trimestre | 43,8 | 1,0 | 14,0 | 4,9 | 63,7 |
| 1964 1 ^{er} trimestre | 45,0 | 1,1 | 16,2 | 4,2 | 66,5 |
| 2 ^e trimestre | 46,7 | 1,3 | 17,5 | 4,5 | 70,0 |
| 3 ^e trimestre | 46,5 | 1,4 | 14,6 | 8,1 | 70,6 |
| 4 ^e trimestre | 51,4 | 1,0 | 14,1 | 4,5 | 71,0 |
| 1965 1 ^{er} trimestre | 55,0 | 1,5 | 15,2 | 2,2 | 73,9 |
| 2 ^e trimestre | 55,1 | 1,7 | 15,8 | 3,4 | 76,0 |
| 3 ^e trimestre | 56,2 | 2,8 | 13,9 | 4,8 | 77,7 |
| 4 ^e trimestre | 59,9 | 1,8 | 14,8 | 5,7 | 82,2 |
| 1966 1 ^{er} trimestre | 59,5 | 1,4 | 17,0 | 7,0 | 84,9 |
| 2 ^e trimestre | 61,2 | 0,7 | 16,4 | 8,8 | 87,1 |
| 3 ^e trimestre | 62,3 | 0,4 | 14,8 | 10,1 | 87,6 |
| 4 ^e trimestre | 67,5 | 0,6 | 14,3 | 9,2 | 91,6 |
| 1967 1 ^{er} trimestre | 70,0 | 1,5 | 16,9 | 8,1 | 96,5 |
| 2 ^e trimestre | 74,3 | 0,6 | 17,8 | 7,6 | 100,3 |
| 3 ^e trimestre | 73,4 | 3,8 | 17,4 | 6,5 | 101,1 |

¹ Encours utilisés des crédits d'escompte et d'acceptation en francs belges accordés à leur origine par les banques de dépôts aux entreprises et particuliers (autres que les intermédiaires financiers, mais y compris les parafinanciers d'exploitation) et à l'étranger.

² Ces moyennes ont été calculées en prenant une fois les encours du début et de la fin de la période et deux fois les encours des fins de mois intercalaires.

³ Encours du portefeuille, à l'exclusion de la partie financée par recours au réescompte de la Banque Nationale.

⁴ Comme le tableau porte uniquement sur les crédits accordés à leur origine par les banques de dépôts, les chiffres de cette colonne ne comprennent pas les crédits directs de la Banque Nationale.

N. B. : — Pour la méthode d'élaboration : voir *Bulletin d'Information et de Documentation*, XLII^e année, vol. II, no 3, septembre 1967, p. 241.

XVIII - 3. — ACTIVITE DES CHAMBRES DE COMPENSATION

Mouvement du débit

| Moyennes mensuelles ou mois | Nombre de chambres | Bruxelles | | | | | | Province | | Total général | |
|--------------------------------------|--------------------------|--------------------------------|------------------------|------------------------|------------------------|-----------------------|------------------------|-----------------------|------------------------|-----------------------|------------------------|
| | | Argent à très court terme 1 | | Autres opérations 2 | | Total | | Milliers de pièces | Milliards de francs | Milliers de pièces | Milliards de francs |
| | | Milliers de pièces | Milliards de francs | Milliers de pièces | Milliards de francs | Milliers de pièces | Milliards de francs | | | | |
| 1959 | 39 | 2 | 124 | 248 | 142 | 250 | 266 | 237 | 64 | 487 | 330 |
| 1960 | 39 | 3 | 208 | 289 | 158 | 292 | 366 | 243 | 57 | 535 | 423 |
| 1961 | 39 | 3 | 235 | 409 | 167 | 412 | 402 | 261 | 62 | 673 | 464 |
| 1962 | 39 | 3 | 158 | 475 | 196 | 478 | 354 | 285 | 68 | 763 | 422 |
| 1963 | 39 | 2 | 129 | 510 | 226 | 521 | 355 | 302 | 73 | 823 | 428 |
| 1964 | 39 | 2 | 148 | 605 | 269 | 607 | 417 | 358 | 82 | 965 | 499 |
| 1965 | 39 | 2 | 169 | 736 | 307 | 738 | 476 | 423 | 99 | 1.161 | 575 |
| 1966 | 39 | 2 | 160 | 1.146 | 322 | 1.148 | 482 | 507 | 117 | 1.655 | 599 |
| 1966 2 ^e trimestre | 39 | 2 | 145 | 1.138 | 317 | 1.140 | 462 | 495 | 115 | 1.635 | 577 |
| 3 ^e trimestre | 39 | 2 | 153 | 1.107 | 323 | 1.109 | 476 | 501 | 117 | 1.610 | 593 |
| 4 ^e trimestre | 39 | 2 | 162 | 1.255 | 341 | 1.257 | 503 | 578 | 124 | 1.835 | 627 |
| 1967 1 ^{er} trimestre | 39 | 3 | 172 | 1.261 | 411 | 1.264 | 583 | 614 | 127 | 1.878 | 710 |
| 2 ^e trimestre | 39 | 2 | 174 | 1.352 | 404 | 1.354 | 578 | 596 | 121 | 1.950 | 699 |
| 3 ^e trimestre | 39 | 3 | 239 | 1.304 | 380 | 1.307 | 619 | 621 | 127 | 1.928 | 746 |
| 1966 Juin | 39 | 2 | 159 | 1.225 | 308 | 1.227 | 467 | 539 | 124 | 1.766 | 591 |
| Juillet | 39 | 2 | 136 | 1.090 | 354 | 1.092 | 490 | 468 | 113 | 1.560 | 603 |
| Août | 39 | 2 | 172 | 1.099 | 316 | 1.101 | 488 | 507 | 124 | 1.608 | 612 |
| Septembre | 39 | 2 | 152 | 1.133 | 299 | 1.135 | 451 | 529 | 115 | 1.664 | 566 |
| Octobre | 39 | 2 | 143 | 1.201 | 326 | 1.203 | 469 | 547 | 119 | 1.750 | 588 |
| Novembre | 39 | 2 | 151 | 1.187 | 336 | 1.189 | 487 | 558 | 118 | 1.747 | 605 |
| Décembre | 39 | 3 | 192 | 1.378 | 360 | 1.381 | 552 | 628 | 134 | 2.009 | 686 |
| 1967 Janvier | 39 | 3 | 195 | 1.288 | 423 | 1.291 | 618 | 617 | 131 | 1.908 | 749 |
| Février | 39 | 2 | 162 | 1.184 | 391 | 1.186 | 553 | 577 | 123 | 1.763 | 676 |
| Mars | 39 | 3 | 159 | 1.311 | 420 | 1.314 | 579 | 648 | 128 | 1.962 | 707 |
| Avril | 39 | 2 | 171 | 1.264 | 405 | 1.266 | 576 | 617 | 115 | 1.883 | 691 |
| Mai | 39 | 2 | 168 | 1.356 | 422 | 1.358 | 590 | 487 | 115 | 1.845 | 705 |
| Juin | 39 | 2 | 184 | 1.435 | 383 | 1.437 | 567 | 684 | 134 | 2.121 | 701 |
| Juillet | 39 | 3 | 164 | 1.270 | 420 | 1.273 | 584 | 612 | 130 | 1.885 | 714 |
| Août | 39 | 3 | 280 | 1.299 | 381 | 1.302 | 661 | 622 | 131 | 1.924 | 792 |
| Septembre | 39 | 3 | 272 | 1.343 | 338 | 1.346 | 610 | 628 | 122 | 1.974 | 732 |
| Octobre | 39 | 3 | 240 | 1.580 | 434 | 1.583 | 674 | 732 | 139 | 2.315 | 813 |
| Novembre | 39 | 3 | 199 | 1.577 | 423 | 1.580 | 622 | 693 | 132 | 2.273 | 754 |

1 Il s'agit de l'argent au jour le jour et, jusqu'au 16 novembre 1959, de l'argent prêté ou emprunté à 1, 5 ou 10 jours. Depuis le 17 novembre 1959, il n'y a plus eu d'argent à 5 ou 10 jours.

2 Titres, effets publics, coupons, virements, chèques, traites, promesses, quittances, opérations sur l'étranger, etc.

Références bibliographiques : *Statistiques Economiques belges 1941-1960 et 1950-1960* (B.N.B.) — *Bulletin d'Information et de Documentation* (B.N.B.) : XXVIII^e année, vol. I, n^o 5, mai 1953 : « Une nouvelle statistique : le marché de l'argent au jour le jour (call money) » — XXXV^e année, vol. I, n^o 4, avril 1960 : « Le marché monétaire en Belgique » — XXXVII^e année, vol. I, nos 3 et 4, mars et avril 1962 : « La réforme du 1^{er} janvier 1962 et le marché monétaire belge » — XLII^e année, vol. II, n^o 8, septembre 1967 : « Nouveaux tableaux concernant les crédits d'escompte, d'avances et d'acceptation aux entreprises et particuliers et à l'étranger ».

XIX. — TAUX D'ESCOMPTE, D'INTERET ET DE RENDEMENT

(Pour cent par an)

1. — TAUX D'ESCOMPTE ET D'INTERET DE LA BANQUE NATIONALE DE BELGIQUE

| Date des changements | Escompte | | | | | | | Avances en compte courant et prêts sur * | | | |
|-----------------------|---|---|----------------|---|-----------------------|---------------------------|-----------|---|---|---|------------------------------------|
| | Traites acceptées domiciliées en banque, warrants | Acceptations préalablement visées par la B.N.B. représentatives | | Traites acceptées non domiciliées en banque | Traites non acceptées | | Promesses | Certificats de trésorerie émis au taux de 1 15/16 % | Certificats de trésorerie et certificats du Fonds des Rentes émis à maximum 130 jours | Certificats de trésorerie émis à plus de 130 jours et à maximum 366 jours | autres effets publics ¹ |
| | | d'importations | d'exportations | | domiciliées en banque | non domiciliées en banque | | | | | |
| 1962 22 mars | 4,— | 4,— | 3,— | 4,50 | 4,75 | 5,25 | 5,25 | 2,25 | 4,— | 4,50 | 5,25 |
| 9 août | 3,75 | 3,75 | 3,— | 4,25 | 4,50 | 5,— | 5,— | 2,25 | 3,75 | 4,25 | 5,— |
| 6 décembre . | 3,50 | 3,50 | 2,75 | 4,— | 4,50 | 5,— | 5,— | — | 3,50 | 4,— | 5,— |
| 1963 18 juillet | 4,— | 4,— | 3,25 | 4,50 | 5,— | 5,50 | 5,50 | — | 4,— | 4,50 | 5,50 |
| 31 octobre ... | 4,25 | 4,25 | 3,75 | 5,— | 5,75 | 6,25 | 6,25 | — | 4,50 | 5,25 | 6,25 |
| 1964 4 février | 4,25 | 4,25 | 3,75 | 5,— | 5,75 | 6,25 | 6,25 | — | 4,75 | 5,50 | 6,50 |
| 3 juillet | 4,75 | 4,75 | 4,25 | 5,25 | 5,75 | 6,25 | 6,25 | — | 5,— | 5,50 | 6,50 |
| 18 décembre . | 4,75 | 4,75 | 4,25 | 5,25 | 5,75 | 6,25 | 6,25 | — | 5,25 | 5,75 | 6,50 |
| 1966 2 juin | 5,25 | 5,25 | 4,75 | 5,75 | 6,25 | 6,75 | 6,75 | — | 5,75 | 6,25 | 7,— |
| 27 octobre ... | 5,25 | 5,25 | 4,75 | 5,75 | 6,25 | 6,75 | 6,75 | — | 6,— | 6,25 | 7,— |
| 1967 2 février | 5,— | 5,— | 4,50 | 5,75 | 6,25 | 6,75 | 6,75 | — | 6,— | 6,25 | 6,75 |
| 23 mars | 4,75 | 4,75 | 4,25 | 5,50 | 6,— | 6,50 | 6,50 | — | 6,— | 6,25 | 6,50 |
| 20 avril | 4,75 | 4,75 | 4,25 | 5,50 | 6,— | 6,50 | 6,50 | — | 5,75 | 6,— | 6,50 |
| 11 mai | 4,50 | 4,50 | 4,— | 5,25 | 5,75 | 6,25 | 6,25 | — | 5,50 | 5,75 | 6,25 |
| 14 septembre . | 4,25 | 4,25 | 3,75 | 5,— | 5,50 | 6,— | 6,— | — | 5,25 | 5,50 | 6,— |
| 26 octobre ... | 4,— | 4,— | 3,50 | 4,75 | 5,25 | 5,75 | 5,75 | — | 5,— | 5,25 | 5,75 |

¹ Y compris les certificats de trésorerie à plus de 12 mois. — Sont seuls acceptés en nantissement les titres et effets publics « au porteur » libellés en francs belges.

* Quotité de l'avance au 30 novembre 1967

Cert. de trés. et cert. du Fonds des Rentes émis à max. 366 jours ... max. 95 % | Autres effets publics (voir note 1) max. 80 %

**XIX - 2. — TAUX DE L'ARGENT
AU JOUR LE JOUR**

**XIX - 3. — TAUX DES CERTIFICATS DE TRESORERIE
ET DES CERTIFICATS DU FONDS DES RENTES**

| Moyennes 1 | A fin de période | Certificats de trésorerie à très court terme 2 | | | Certificats de trésorerie B et certificats du Fonds des Rentes 3 | | Dates | Certificats de trésorerie émis par adjudication 7 | | | |
|---------------------|------------------|--|--------|--------|--|------|-------|---|--------|---------|-------|
| | | 1 mois | 2 mois | 3 mois | 4 6 | 5 6 | | 6 mois | 9 mois | 12 mois | |
| 1960 | 2,82 | | | | | | | | | | |
| 1961 | 2,56 | | | | | | | | | | |
| 1962 | 2,14 | 1963 | 3,50 | 3,80 | 4,10 | 4,35 | 3,65 | 1962 4 janv. | 4,283 | 4,364 | * |
| 1963 | 2,31 | 1964 | 4,25 | 4,50 | 4,75 | 5,25 | 4,89 | 1963 3 janv. | 3,360 | 3,416 | 3,450 |
| 1964 | 3,35 | 1965 | 4,10 | 4,40 | 4,75 | 5,15 | 5,04 | 1964 14 janv. | 4,750 | 4,800 | 4,750 |
| 1965 | 3,17 | 1966 | 5,35 | 5,60 | 5,85 | 6,15 | 5,48 | 1965 12 janv. | 5,40 | 5,55 | 5,65 |
| 1966 | 3,88 | | | | | | | 1966 11 janv. | 5,30 | 5,45 | 5,00 |
| 1966 Décembre | 3,92 | 1966 Déc. .. | 5,35 | 5,60 | 5,85 | 6,15 | 6,12 | 1967 10 janv. | 6,20 | 6,25 | 6,35 |
| 1967 Janvier | 3,37 | 1967 Janv. . | 5,25 | 5,50 | 5,75 | 6,05 | 6,12 | 14 fév. | 6,10 | 6,05 | 6,15 |
| Février | 3,53 | Fév. .. | 5,20 | 5,45 | 5,70 | 6,00 | 6,00 | 14 mars | 6,10 | 6,15 | 6,15 |
| Mars | 3,45 | Mars . | 5,00 | 5,25 | 5,50 | 5,75 | 5,84 | 11 avril | 5,95 | * | 6,00 |
| Avril | 3,71 | Avril .. | 4,80 | 5,05 | 5,30 | 5,60 | 5,67 | 9 mai | 5,85 | 5,85 | 5,85 |
| Mai | 3,59 | Mai ... | 4,70 | 4,95 | 5,20 | 5,50 | 5,55 | 13 juin | 5,90 | 5,85 | 5,90 |
| Juin | 3,52 | Juin .. | 4,95 | 5,20 | 5,45 | 5,75 | 5,65 | 11 juil. | 5,95 | 6,00 | 6,05 |
| Juillet | 3,69 | Juillet . | 5,00 | 5,25 | 5,50 | 5,80 | 5,79 | 8 août | 5,90 | 5,95 | * |
| Août | 2,88 | Août .. | 4,75 | 5,00 | 5,25 | 5,60 | 5,73 | 12 sept. | 5,70 | 5,70 | 5,70 |
| Septembre | 2,85 | Sept. . | 4,50 | 4,75 | 5,00 | 5,40 | 5,43 | 10 oct. | 5,60 | 5,60 | 5,60 |
| Octobre | 2,94 | Oct. ... | 3,90 | 4,20 | 4,50 | 4,90 | 5,01 | 14 nov. | 5,05 | 5,10 | 5,20 |
| Novembre | 2,53 | Nov. .. | 3,85 | 4,15 | 4,45 | 4,85 | 4,85 | 12 déc. | 5,00 | 5,10 | 5,15 |

1 Il s'agit de moyennes pondérées des taux journaliers moyens. (La pondération tient compte, non seulement des capitaux empruntés chaque jour dans le cadre du « Protocole dressé en vue de la participation au marché du call money garanti », mais encore de capitaux empruntés en dehors de ce Protocole.) Jusqu'à fin décembre 1964, les moyennes sont calculées sur la base du nombre de jours ouvrables de la période. A partir de 1965, les moyennes sont établies sur la base du nombre total de jours de la période; cette dernière méthode de calcul correspond à celle que l'I.N.G. adopte dans la présentation de ses données.

2 Cf. Arrêté ministériel du 9 novembre 1957 (*Moniteur belge* du 10 novembre 1957, p. 8028), modifié par arrêté ministériel du 25 mars 1964 (*Moniteur belge* du 28 mars 1964, p. 8238).

3 Les certificats de trésorerie B sont détenus soit par les banques soit par le Fonds des Rentes; les certificats du Fonds des Rentes sont détenus par les banques et accessoirement, depuis mai 1965, par des institutions du secteur public et des caisses d'épargne privées. Ces deux types de certificats ont été créés lors de la réforme du marché monétaire de novembre 1957; les certificats de trésorerie B ont été créés par la conversion à concurrence de 8,9 milliards de la dette à court terme logée à l'époque dans les banques, le solde de cette dette, soit 20 milliards étant converti en certificats de trésorerie A à 12 mois et à 1 15/16 p.c. (Arrêté ministériel du 9 novembre 1957, *Moniteur belge* du 10 novembre 1957, p. 8030). Par l'A.R. du 20-12-1962, les certificats A ont été convertis en un « Emprunt Spécial de Conversion de 1962 » remboursable en 20 ans et divisé en trois tranches, (10.000, 5.000 et 4.826 millions) portant intérêt au taux de 3,50 % l'an à partir du 1-1-1962, 31-12-1966 et 31-12-1971 respectivement. Avant ces dates le taux reste fixé à 1 15/16 % l'an. L'encours des certificats de trésorerie B ne varie pas; le 8 avril 1960 il a cependant été porté à 9,1 milliards par conversion de certificats de Trésorerie A. A partir de la réforme du marché monétaire de novembre 1957, les certificats de trésorerie A et B et les certificats du Fonds des Rentes ont été les seuls effets publics éligibles pour constituer la couverture dite « partielle » des dépôts à un mois au plus des banques de grande et de moyenne circulation jusqu'à la suppression de cette couverture le 1er janvier 1962. Jusqu'à la fin de 1961, le taux des certificats de trésorerie B et des certificats du Fonds des Rentes a été lié au taux d'escompte de la Banque Nationale de Belgique pour les traites acceptées domiciliées en banque; depuis le 1er janvier 1962, le taux des certificats du Fonds des Rentes est fixé par des adjudications hebdomadaires qui déterminent également le taux des certificats de trésorerie B.

4 Taux de la dernière adjudication hebdomadaire du mois.

5 Moyenne pondérée des taux fixés par les adjudications hebdomadaires de l'année ou du mois.

6 Taux unique, valable pour tous les certificats adjugés (taux le plus élevé retenu par le Fonds des Rentes).

7 Jusqu'à la fin de 1963, taux moyens pondérés par les montants des certificats adjugés. A partir de janvier 1964, taux uniques valables pour tous les certificats adjugés (taux les plus élevés retenus par le Trésor).

* Par adjudication.

**XIX - 4. — TAUX DES DEPOTS EN FRANCS BELGES DANS LES BANQUES
ET A LA CAISSE GENERALE D'EPARGNE ET DE RETRAITE**

| A fin de période | Tarif 1 1 Comptes de dépôt à | | | | | Caisse Générale d'Épargne (Dépôts d'épargne des particuliers) 3 | |
|--------------------|---------------------------------|--------------------------|---------|--------|--------|--|----------------------|
| | vue | 15 jours de préavis 2 | Terme 2 | | | jusqu'à 250.000 F | au-delà de 250.000 F |
| | | | 1 mois | 3 mois | 6 mois | | |
| 1958 | 0,50 | 0,90 | 1,35 | 1,75 | 2,15 | 3,00 | 2,00 |
| 1959 | 0,50 | 0,85 | 1,20 | 1,60 | 1,95 | 3,00 | 2,00 |
| 1960 | 0,50 | 1,75 | 2,85 | 3,45 | 3,60 | 3,00 | 2,00 |
| 1961 | 0,50 | 1,30 | 2,40 | 3,15 | 3,30 | 3,00 | 2,00 |
| 1962 | 0,50 | 1,00 | 1,70 | 2,50 | 2,70 | 3,00 | 2,00 |
| 1963 | 0,50 | 1,20 | 2,10 | 3,00 | 3,50 | 3,00 | 2,00 |
| 1964 | 0,50 | 1,30 | 3,00 | 3,50 | 4,00 | 3,00 | 2,00 |
| | | | | | | jusqu'à 350.000 F | au-delà de 350.000 F |
| 1965 | 0,50 | 1,30 | 3,00 | 3,50 | 4,00 | 3,00 | 2,00 |
| 1966 Août | 0,50 | 1,50 | 3,20 | 3,80 | 4,30 | 3,00 | 2,00 |
| Septembre | 0,50 | 1,50 | 3,20 | 3,80 | 4,30 | 3,00 | 2,00 |
| Octobre | 0,50 | 1,50 | 3,20 | 3,80 | 4,30 | 3,00 | 2,00 |
| Novembre | 0,50 | 1,50 | 3,20 | 3,80 | 4,30 | 3,00 | 2,00 |
| Décembre | 0,50 | 1,50 | 3,20 | 3,80 | 4,30 | 3,00 | 2,00 |
| | | | | | | jusqu'à 500.000 F | au-delà de 500.000 F |
| 1967 Janvier | 0,50 | 1,50 | 3,20 | 3,80 | 4,30 | 3,00 | 2,00 |
| Février | 0,50 | 1,50 | 3,20 | 3,80 | 4,30 | 3,00 | 2,00 |
| Mars | 0,50 | 1,50 | 3,20 | 3,80 | 4,30 | 3,00 | 2,00 |
| Avril | 0,50 | 1,50 | 3,20 | 3,80 | 4,30 | 3,00 | 2,00 |
| Mai | 0,50 | 1,50 | 3,00 | 3,60 | 4,10 | 3,00 | 2,00 |
| Juin | 0,50 | 1,50 | 3,00 | 3,60 | 4,10 | 3,00 | 2,00 |
| Juillet | 0,50 | 1,50 | 3,00 | 3,60 | 4,10 | 3,00 | 2,00 |
| Août | 0,50 | 1,50 | 3,00 | 3,60 | 4,10 | 3,00 | 2,00 |
| Septembre | 0,50 | 1,50 | 3,00 | 3,60 | 4,10 | 3,00 | 2,00 |
| Octobre | 0,50 | 1,50 | 3,00 | 3,60 | 4,10 | 3,00 | 2,00 |
| Novembre | 0,50 | 1,50 | 3,00 | 3,60 | 4,10 | 3,00 | 2,00 |

1 Tarif appliqué par 25 banques environ, dont les principales. D'autres banques, surtout régionales appliquent en général un tarif supérieur. — 2 De novembre 1957 à la fin de 1961 les taux des dépôts à préavis et à terme ont fluctué en fonction du taux d'escompte de la B.N.B. pour les traites acceptées domiciliées en banque. Depuis le début de 1962, leurs variations, décidées en fonction des conditions du marché, de l'état de la balance des paiements et de l'évolution de la conjoncture, font l'objet d'un accord précédé de consultations entre la Banque Nationale de Belgique et l'Association Belge des Banques. — 3 Non compris une prime de fidélité accordée pour la première fois en 1958 pour toute somme restée en dépôt pendant l'année civile entière ou, à partir de 1965, entre le 16 janvier et le 31 décembre d'une même année. Le taux de cette prime a évolué comme suit : pour les sommes jusqu'à 250.000 F (350.000 F à partir du 1er janvier 1965 et 500.000 F à partir du 1er janvier 1967), 0,30 p.c. de 1958 à 1963 (sauf en 1959 où l'octroi de la prime a été suspendu), 0,40 p.c. en 1964 et 0,50 p.c. à partir du 1er janvier 1965; pour les sommes au-delà de 250.000 F (350.000 F à partir du 1er janvier 1965 et 500.000 F à partir du 1er janvier 1967), 0,20 p.c. de 1960 à 1963 (pas de prime en 1958 et 1959), 0,30 p.c. en 1964 et 0,40 p.c. à partir du 1er janvier 1965.

**XIX - 5. — TAUX DE RENDEMENT DE TITRES A REVENU FIXE,
COTES A LA BOURSE DE BRUXELLES ***

| Début de période | Emprunts émis avant le 1 ^{er} décembre 1962 | | | | | Emprunts émis après le 1 ^{er} décembre 1962 | | | |
|------------------------|--|-----------------------|-------------------------|------------------------|-------------------------|--|------------------------|-------------------------|---------------------------------|
| | Dette unifiée (rendement eu égard au cours seulement) | Echéance de 2 à 5 ans | | Echéance de 5 à 20 ans | | Taux moyen pondéré (non compris la Dette unifiée) ² | Echéance de 5 à 20 ans | | Taux moyen pondéré ² |
| | | Etat | Paraétatiques et villes | Etat | Paraétatiques et villes | | Etat | Paraétatiques et villes | |
| | | | | | | | | | |
| 4 % 1 ^{re} s. | | | | | | | | | |
| 1958 | 4,93 | — | 5,53 ¹ | 6,47 | 6,51 | 6,41 | — | — | — |
| 1959 | 4,29 | — | 4,44 | 4,85 | 4,93 | 4,85 | — | — | — |
| 1960 | 4,21 | 4,72 | 4,79 | 5,21 | 5,10 | 5,11 | — | — | — |
| 1961 | 4,39 | 5,55 | 5,69 | 6,07 | 5,80 | 5,89 | — | — | — |
| 1962 | 4,40 | 5,21 | 5,34 | 5,74 | 5,70 | 5,64 | — | — | — |
| 1963 | 4,05 | 4,54 | 4,50 | 4,96 | 5,02 | 4,94 | — | — | — |
| 1964 | 4,04 | 5,04 | 4,92 | 5,32 | 5,21 | 5,23 | 5,98 | 5,95 | 5,98 |
| 1965 | 4,06 | 5,38 | 5,38 | 5,62 | 5,60 | 5,53 | 6,43 | 6,55 | 6,47 |
| 1966 | 4,06 | 5,35 | 5,46 | 5,66 | 5,64 | 5,54 | 6,45 | 6,54 | 6,49 |
| 1966 Novembre | 4,07 | 5,90 | 5,96 | 5,96 | 5,82 | 5,92 | 6,67 | 6,80 | 6,74 |
| Décembre | 4,07 | 5,91 | 5,89 | 5,90 | 5,84 | 5,90 | 6,73 | 6,81 | 6,78 |
| 1967 Janvier | 4,07 | 5,83 | 5,82 | 5,85 | 5,84 | 5,84 | 6,76 | 6,81 | 6,80 |
| Février | 4,09 | 5,98 | 5,79 | 5,88 | 5,84 | 5,89 | 6,74 | 6,80 | 6,79 |
| Mars | 4,08 | 5,94 | 5,79 | 5,88 | 5,88 | 5,89 | 6,76 | 6,83 | 6,81 |
| Avril | 4,06 | 5,73 | 5,76 | 5,86 | 5,83 | 5,81 | 6,76 | 6,84 | 6,81 |
| Mai | 4,06 | 5,85 | 5,84 | 5,86 | 5,84 | 5,84 | 6,77 | 6,83 | 6,82 |
| Juin | 4,06 | 5,76 | 5,85 | 5,89 | 5,85 | 5,82 | 6,77 | 6,81 | 6,81 |
| Juillet | 4,06 | 5,80 | 5,86 | 5,92 | 5,84 | 5,85 | 6,77 | 6,81 | 6,82 |
| Août | 4,06 | 5,45 | 5,63 | 5,74 | 5,77 | 5,63 | 6,64 | 6,73 | 6,70 |
| Septembre | 4,06 | 5,55 | 5,59 | 5,77 | 5,75 | 5,65 | 6,64 | 6,72 | 6,70 |
| Octobre | 4,06 | 5,74 | 5,57 | 5,77 | 5,71 | 5,71 | 6,66 | 6,76 | 6,72 |
| Novembre | 4,06 | 5,62 | 5,63 | 5,81 | 5,69 | 5,68 | 6,57 | 6,74 | 6,66 |
| Décembre | 4,06 | 5,54 | 5,59 | 5,71 | 5,70 | 5,62 | 6,54 | 6,69 | 6,63 |

* Sauf indication contraire, le taux du rendement moyen est celui qui, appliqué au calcul de la valeur actuelle de l'ensemble des termes d'annuités (remboursement, intérêts, lots et primes éventuels) encore à recevoir, égalise cette valeur actuelle au prix d'achat du capital en vie, évalué au cours du jour, majoré des courtages et éventuellement des intérêts courus.

¹ Emprunts aux taux de 4 et 4,5 %. — ² Y compris les emprunts de Sociétés de 5 à 20 ans.

N. B. : — Pour la méthode d'élaboration : voir *Bulletin d'Information et de Documentation*, XXXI^e année, vol. I, no 2, février 1956.

Références bibliographiques : *Moniteur belge* : situations hebdomadaires de la B.N.B. — *Bulletin d'Information et de Documentation* (B.N.B.) : XXVI^e année, vol. I, no 6, juin 1951 : « Le Marché de l'argent au jour le jour depuis septembre 1950 »; XXVIII^e année, vol. I, no 5, mai 1953 : « Une nouvelle statistique : le marché de l'argent au jour le jour (call money) »; XXXI^e année, vol. II, no 6, novembre 1957 : « La réforme du marché monétaire »; XXXV^e année, vol. I, no 4, avril 1960 : « Le marché monétaire en Belgique »; XXXVII^e année, vol. I, nos 3 et 4, mars et avril 1962 : « La réforme du 1^{er} janvier 1962 et le marché monétaire belge ».

XX. — BANQUES D'EMISSION ETRANGERES

1. — TAUX D'ESCOMPTE *

| Mois des changements | Allemagne | | Etats-Unis 1 | | France | | Grande- Bretagne | | Italie | | Pays-Bas | | Canada | | Suisse | |
|----------------------------------|-----------|------|--------------|------|--------|------|---------------------|------|--------|------|----------|------|--------|------|--------|------|
| | Dates | Taux | Dates | Taux | Dates | Taux | Dates | Taux | Dates | Taux | Dates | Taux | Dates | Taux | Dates | Taux |
| Taux en vigueur au 31-12-1958 | | 3,— | | 2,50 | | 4,50 | | 4,— | | 3,50 | | 3,— | | 2 | | 2,50 |
| 1959 Janvier ... | 10 | 2,75 | | | | | | | | | 21 | 2,75 | | | 26 | 2,— |
| Février ... | | | | | 5 | 4,25 | | | | | | | | | | |
| Mars | | | 6 | 3,— | | | | | | | | | | | | |
| Avril | | | | | 23 | 4,— | | | | | | | | | | |
| Mai | | | 29 | 3,50 | | | | | | | | | | | | |
| Septembre . | 4 | 3,— | 11 | 4,— | | | | | | | | | | | | |
| Octobre ... | 23 | 4,— | | | | | | | | | | | | | | |
| Novembre . | | | | | | | | | | | 16 | 3,50 | | | | |
| 1960 Janvier ... | | | | | | | 21 | 5,— | | | | | | | | |
| Juin | 3 | 5,— | 10 | 3,50 | | | 23 | 6,— | | | | | | | | |
| Août | | | 12 | 3,— | | | | | | | | | | | | |
| Octobre ... | | | | | 6 | 3,50 | 27 | 5,50 | | | | | | | | |
| Novembre . | 11 | 4,— | | | | | | | | | | | | | | |
| Décembre .. | | | | | | | 8 | 5,— | | | | | | | | |
| 1961 Janvier ... | 20 | 3,50 | | | | | | | | | | | | | | |
| Mai | 5 | 3,— | | | | | | | | | | | | | | |
| Juillet ... | | | | | | | 25 | 7,— | | | | | | | | |
| Octobre ... | | | | | | | 5 | 6,50 | | | | | | | | |
| Novembre . | | | | | | | 2 | 6,— | | | | | | | | |
| 1962 Mars | | | | | | | 8 | 5,50 | | | | | | | | |
| Mars | | | | | | | 22 | 5,— | | | | | | | | |
| Avril | | | | | | | 26 | 4,50 | | | 25 | 4,— | | 26 | 6,— | |
| Juin | | | | | | | | | | | | | 10 | 5,50 | | |
| Septembre . | | | | | | | | | | | | | 12 | 5,— | | |
| Octobre ... | | | | | | | | | | | | | 13 | 4,— | | |
| Novembre . | | | | | | | | | | | | | | | | |
| 1963 Janvier ... | | | | | | | 3 | 4,— | | | 8 | 3,50 | | | | |
| Mai | | | | | | | | | | | | | 6 | 3,50 | | |
| Juillet ... | | | 17 | 3,50 | | | | | | | | | | | | |
| Août | | | | | | | | | | | | | 11 | 4,— | | |
| Novembre . | | | | | 14 | 4,— | | | | | | | | | | |
| 1964 Janvier ... | | | | | | | | | | | 6 | 4,— | | | | |
| Février ... | | | | | | | 27 | 5,— | | | | | | | | |
| Juin | | | | | | | | | | | 4 | 4,50 | | | 3 | 2,50 |
| Juillet ... | | | | | | | | | | | | | | | | |
| Novembre . | | | 24 | 4,— | | | 23 | 7,— | | | | | 23 | 4,25 | | |
| 1965 Janvier ... | 22 | 3,50 | | | | | | | | | | | | | | |
| Avril | | | | | 9 | 3,50 | | | | | | | | | | |
| Juin | | | | | | | 3 | 6,— | | | | | | | | |
| Août | 13 | 4,— | | | | | | | | | | | | | | |
| Décembre .. | | | 6 | 4,50 | | | | | | | | | 6 | 4,75 | | |
| 1966 Mars | | | | | | | | | | | | | 14 | 5,25 | | |
| Mai | 27 | 5,— | | | | | | | | | 2 | 5,— | | | | |
| Juillet ... | | | | | | | 14 | 7,— | | | | | | | 6 | 3,50 |
| 1967 Janvier ... | 6 | 4,50 | | | | | 26 | 6,50 | | | | | 30 | 5,— | | |
| Février ... | 17 | 4,— | | | | | | | | | | | | | | |
| Mars | | | | | | | 16 | 6,— | | | 15 | 4,50 | | | | |
| Avril | 14 | 3,50 | 7 | 4,— | | | | | | | | | 7 | 4,50 | | |
| Mai | 12 | 3,— | | | | | 4 | 5,50 | | | | | | | | |
| Juillet ... | | | | | | | | | | | | | | | 10 | 3,— |
| Septembre . | | | | | | | | | | | | | 28 | 5,— | | |
| Octobre ... | | | | | | | 19 | 6,— | | | | | | | | |
| Novembre . | | | | | | | 9 | 6,50 | | | | | | | | |
| Novembre . | | | 20 | 4,50 | | | 18 | 8,— | | | | | 20 | 6,— | | |

* Définitions des taux d'escompte officiels : voir « International Financial Statistics » (F.M.I.).

1 Federal Reserve Bank of New York.

2 Entre le 1-11-1956 et le 26-6-1962, le taux de la Banque du Canada était ajusté une fois par semaine en fonction de l'évolution du taux moyen des bons du Trésor.

XX - 2. — BANQUE DE FRANCE

(millions de francs français)

(Ancienne présentation des postes de la situation hebdomadaire)

| | 1963 31 décembre | 1964 31 décembre | 1965 31 décembre | 1966 31 décembre | 1966 8 septembre | 1967 7 septembre | 1966 6 octobre | 1967 5 octobre |
|--|---------------------|---------------------|---------------------|---------------------|---------------------|---------------------|-------------------|-------------------|
| ACTIF | | | | | | | | |
| Encaisse or | 4.322 | 4.322 | 4.322 | 4.322 | 4.322 | 4.322 | 4.322 | 4.322 |
| Disponibilités à vue à l'étranger | 17.448 | 20.665 | 22.415 | 23.824 | 24.901 | 24.209 | 24.541 | 24.274 |
| Avances au Fonds de Stabilisation des changes ¹ | 2.627 | 3.370 | 4.716 | 5.200 | 5.181 | 4.818 | 5.218 | 4.865 |
| <i>Concours au Fonds Monétaire Interna- tional</i> | 2.263 | 3.096 | 4.405 | 4.926 | 4.889 | 4.556 | 4.912 | 4.568 |
| <i>Autres opérations</i> | 364 | 274 | 311 | 274 | 292 | 262 | 306 | 297 |
| Annuités de Prêt de la B.I.R.D. et de l'E.I.B. | 630 | 589 | 1.471 | 1.471 | 1.471 | 1.380 | 1.471 | 1.380 |
| Monnaies divisionnaires | 28 | 24 | 22 | 30 | 26 | 21 | 35 | 24 |
| Comptes courants postaux | 911 | 920 | 1.135 | 1.221 | 879 | 844 | 784 | 924 |
| Prêts à l'Etat ² | 5.450 | 5.450 | 5.450 | 5.450 | 5.450 | 5.450 | 5.450 | 5.450 |
| Avances à l'Etat ³ | 3.316 | 3.546 | 1.682 | 3.427 | 4.143 | 4.003 | 4.030 | 4.003 |
| Portefeuille d'escompte | 20.007 | 18.606 | 19.053 | 16.010 | 16.592 | 21.031 | 16.574 | 22.237 |
| Effets représentatifs de crédits à court terme : | | | | | | | | |
| <i>Effets escomptés sur la France</i> | 7.030 | 6.173 | 6.925 | 7.038 | 7.011 | 7.567 | 6.948 | 8.023 |
| <i>Effets escomptés sur l'étranger</i> | ... | ... | ... | ... | ... | ... | ... | ... |
| <i>Effets garantis par l'Office des céréales</i> ⁴ | 575 | 669 | 612 | 141 | 46 | 345 | 70 | 615 |
| <i>Obligations cautionnées</i> | — | ... | ... | 1.332 | 2.841 | 2.684 | 2.397 | 2.749 |
| Effets de mobilisation de crédits à moyen terme : | | | | | | | | |
| <i>Prêts spéciaux à la construction</i> | 12.402 | 6.819 | 6.188 | 4.050 | 4.886 | 5.015 | 4.800 | 5.021 |
| <i>Autres crédits à moyen terme</i> | ... | 4.945 | 5.328 | 3.449 | 1.808 | 5.420 | 2.359 | 5.829 |
| Effets négociables achetés en France ⁵ ... | 3.220 | 4.546 | 6.183 | 8.840 | 4.599 | 5.930 | 6.179 | 5.870 |
| Avances à 30 jours sur effets publics | 72 | 32 | 5 | 12 | 24 | 368 | 23 | 378 |
| Avances sur titres | 71 | 88 | 91 | 99 | 98 | 89 | 97 | 94 |
| Avances sur or | ... | ... | ... | ... | ... | ... | ... | ... |
| Effets en cours de recouvrement | 1.656 | 1.689 | 1.465 | 1.368 | 634 | 675 | 692 | 883 |
| Divers | 1.468 | 1.497 | 1.142 | 1.373 | 1.374 | 1.568 | 1.338 | 1.595 |
| Total ... | 61.226 | 65.344 | 69.152 | 72.647 | 69.694 | 74.708 | 70.754 | 76.299 |
| PASSIF | | | | | | | | |
| Engagements à vue : | | | | | | | | |
| Billets au porteur en circulation | 55.781 | 59.544 | 64.170 | 67.627 | 65.710 | 68.873 | 66.694 | 69.877 |
| Comptes créditeurs | 3.479 | 3.668 | 3.272 | 3.066 | 2.040 | 3.900 | 2.172 | 4.439 |
| <i>Compte courant du Trésor public</i> ... | 1 | ... | ... | ... | ... | 1 | ... | 1 |
| <i>Comptes des banques, institutions et personnes étrangères</i> | 238 | 426 | 169 | 226 | 158 | 193 | 237 | 173 |
| <i>Comptes courants des banques et institutions financières françaises</i> . | 1.789 | 1.807 | 1.721 | 1.345 | 734 | 2.399 | 765 | 2.974 |
| <i>Autres comptes courants et de dépôts de fonds; dispositions et autres engagements à vue</i> | 1.451 | 1.435 | 1.382 | 1.495 | 1.148 | 1.307 | 1.170 | 1.291 |
| Capital de la Banque | 250 | 250 | 250 | 250 | 250 | 250 | 250 | 250 |
| Divers | 1.716 | 1.882 | 1.460 | 1.704 | 1.694 | 1.685 | 1.638 | 1.733 |
| Total ... | 61.226 | 65.344 | 69.152 | 72.647 | 69.694 | 74.708 | 70.754 | 76.299 |

¹ Convention du 27 juin 1949.

² Convention du 29 octobre 1959 approuvée par la loi du 28 décembre 1959 et convention du 8 mai 1962 approuvée par la loi du 7 juin 1962.

³ Convention du 20 octobre 1959 approuvée par la loi du 28 décembre 1959.

⁴ Loi du 15 août 1936, décret du 29 juillet 1939 et loi du 19 mai 1941.

⁵ Décret du 17 juin 1938.

XX - 2. — BANQUE DE FRANCE

(millions de francs français)

(Nouvelle présentation des postes de la situation hebdomadaire)

| | 1967 9 novembre | | | | | | |
|--|--------------------|--|--|--|--|--|--|
|--|--------------------|--|--|--|--|--|--|

ACTIF

| | | | | | | | |
|---|---------------|--|--|--|--|--|--|
| Encaisse or | 4.322 | | | | | | |
| Disponibilités à vue à l'étranger | 24.463 | | | | | | |
| Avances au Fonds de Stabilisation des changes ¹ | 4.885 | | | | | | |
| <i>Concours au Fonds Monétaire Interna-</i> <i>tional</i> | 4.607 | | | | | | |
| <i>Autres opérations</i> | 278 | | | | | | |
| Annuités de Prêt de la B.I.R.D. et de l'E.I.B. | 1.380 | | | | | | |
| Monnaies divisionnaires | 31 | | | | | | |
| Comptes courants postaux | 1.108 | | | | | | |
| Prêts à l'Etat ² | 5.450 | | | | | | |
| Avances à l'Etat ³ | 4.003 | | | | | | |
| Portefeuille d'escompte | 25.252 | | | | | | |
| Mobilisation de créances sur la France | | | | | | | |
| Effets représentatifs de crédits à court terme : | | | | | | | |
| <i>Obligations cautionnées</i> | 2.111 | | | | | | |
| <i>Effets garantis par l'Office des céréa-</i> <i>les</i> ⁴ | 1.679 | | | | | | |
| <i>Autres effets sur la France</i> | 8.098 | | | | | | |
| Effets de mobilisation de crédits à moyen terme : | | | | | | | |
| <i>Prêts spéciaux à la construction</i> | 2.828 | | | | | | |
| <i>Autres crédits à moyen terme</i> | 1.741 | | | | | | |
| Mobilisation de créances sur l'étranger | | | | | | | |
| <i>Effets représentatifs de crédits à</i> <i>court terme</i> | 4.756 | | | | | | |
| <i>Effets de mobilisation de créances à</i> <i>moyen terme</i> | 4.039 | | | | | | |
| Effets négociables achetés en France ⁵ | 2.166 | | | | | | |
| Avances à 30 jours sur effets publics ... | 385 | | | | | | |
| Avances sur titres | 87 | | | | | | |
| Avances sur or | ... | | | | | | |
| Effets en cours de recouvrement | 991 | | | | | | |
| Divers | 1.375 | | | | | | |
| Total ... | 75.898 | | | | | | |

PASSIF

| | | | | | | | |
|--|---------------|--|--|--|--|--|--|
| Engagements à vue : | | | | | | | |
| Billets au porteur en circulation | 68.930 | | | | | | |
| Comptes courants des établissements astreint à la constitution de réserves | 3.404 | | | | | | |
| Autres comptes créditeurs | 1.431 | | | | | | |
| <i>Compte courant du Trésor public</i> ... | ... | | | | | | |
| <i>Comptes des banques, institutions et</i> <i>personnes étrangères</i> | 152 | | | | | | |
| <i>Autres comptes courants et de dépôts</i> <i>de fonds; dispositions et autres</i> <i>engagements à vue</i> | 1.279 | | | | | | |
| Capital de la Banque | 250 | | | | | | |
| Divers | 1.883 | | | | | | |
| Total ... | 75.898 | | | | | | |

¹ Convention du 27 juin 1949.

² Convention du 29 octobre 1959 approuvée par la loi du 28 décembre 1959 et convention du 3 mai 1962 approuvée par la loi du 7 juin 1962.

³ Convention du 29 octobre 1959 approuvée par la loi du 28 décembre 1959.

⁴ Loi du 15 août 1936, décret du 29 juillet 1939 et loi du 19 mai 1941.

⁵ Décret du 17 juin 1938.

XX - 3. — BANK OF ENGLAND

(millions of £)

| | 1964 28 February | 1965 28 February | 1966 28 February | 1967 28 February | 1966 5 October | 1967 4 October | 1966 9 November | 1967 8 November |
|--|---------------------|---------------------|---------------------|---------------------|-------------------|-------------------|--------------------|--------------------|
|--|---------------------|---------------------|---------------------|---------------------|-------------------|-------------------|--------------------|--------------------|

ISSUE DEPARTMENT

| | | | | | | | | |
|-----------------------------------|--------------|--------------|--------------|--------------|--------------|--------------|--------------|--------------|
| Government Debt | 11 | 11 | 11 | 11 | 11 | 11 | 11 | 11 |
| Other Government Securities | 2.438 | 2.638 | 2.788 | 2.888 | 2.938 | 2.988 | 2.938 | 3.038 |
| Other Securities | 1 | 1 | 1 | 1 | 1 | 1 | 1 | 1 |
| Coin other than Gold Coin | ... | ... | ... | ... | ... | ... | ... | ... |
| Amount of Fiduciary Issue | 2.450 | 2.650 | 2.800 | 2.900 | 2.950 | 3.000 | 2.950 | 3.050 |
| Gold Coin and Bullion | ... | ... | ... | ... | ... | ... | ... | ... |
| Total ... | 2.450 | 2.650 | 2.800 | 2.900 | 2.950 | 3.000 | 2.950 | 3.050 |

| | | | | | | | | |
|-----------------------------|--------------|--------------|--------------|--------------|--------------|--------------|--------------|--------------|
| Notes Issued : | | | | | | | | |
| In Circulation | 2.430 | 2.604 | 2.784 | 2.869 | 2.890 | 2.971 | 2.890 | 2.998 |
| In Banking Department | 20 | 46 | 16 | 31 | 60 | 29 | 60 | 52 |
| Total ... | 2.450 | 2.650 | 2.800 | 2.900 | 2.950 | 3.000 | 2.950 | 3.050 |

BANKING DEPARTMENT

| | | | | | | | | |
|------------------------------|------------|------------|------------|------------|------------|------------|------------|------------|
| Government Securities | 298 | 233 | 380 | 458 | 438 | 411 | 457 | 448 |
| Other Securities : | | | | | | | | |
| Discounts and Advances | 32 | 72 | 70 | 93 | 83 | 145 | 60 | 106 |
| Securities | 25 | 26 | 28 | 27 | 27 | 27 | 27 | 27 |
| Notes | 20 | 46 | 16 | 31 | 60 | 29 | 60 | 52 |
| Coin | 1 | 1 | 1 | 1 | 1 | 1 | 1 | 1 |
| Total ... | 376 | 378 | 495 | 610 | 609 | 613 | 605 | 634 |

| | | | | | | | | |
|---|------------|------------|------------|------------|------------|------------|------------|------------|
| Capital | 15 | 15 | 15 | 15 | 15 | 15 | 15 | 15 |
| Rest | 4 | 4 | 4 | 4 | 3 | 4 | 3 | 3 |
| Public Deposits | 10 | 11 | 13 | 12 | 14 | 13 | 11 | 10 |
| (including Exchequer, Savings Banks, Commissioners of National Debt, and Dividend Accounts) | | | | | | | | |
| Special Deposits | — | — | 97 | 201 | 197 | 208 | 198 | 212 |
| Other Deposits : | | | | | | | | |
| Bankers | 276 | 262 | 272 | 268 | 265 | 263 | 266 | 279 |
| Other Accounts | 71 | 86 | 94 | 110 | 115 | 110 | 112 | 115 |
| Total ... | 376 | 378 | 495 | 610 | 609 | 613 | 605 | 634 |

XX - 4. — FEDERAL RESERVE BANKS ¹

(millions of \$)

| | 1963 31 December | 1964 31 December | 1965 31 December | 1966 31 December | 1966 5 October | 1967 4 October | 1966 9 November | 1967 8 November |
|--|---------------------|---------------------|---------------------|---------------------|-------------------|-------------------|--------------------|---------------------|
| ASSETS | | | | | | | | |
| Gold certificate account | 13.819 | 13.505 | 11.702 | 10.836 | 10.960 | 10.638 | 10.973 | 10.541 |
| Redemption fund for F.R. notes | 1.418 | 1.570 | 1.734 | 1.838 | 1.819 | 1.871 | 1.799 | 1.867 |
| Total gold certificate reserves ... | 15.237 | 15.075 | 13.436 | 12.674 | 12.779 | 12.509 | 12.772 | 12.408 |
| Cash | 182 | 146 | 129 | 298 | 317 | 356 | 295 | 358 |
| Discounts and advances | 63 | 186 | 137 | 173 | 844 | 138 | 552 | 169 |
| Acceptances : | | | | | | | | |
| Bought outright | 70 | 59 | 75 | 69 | 51 | 54 | 51 | 54 |
| Held under repurchase agreement | 92 | 35 | 112 | 124 | 49 | 134 | 19 | ... |
| Federal agency obligations : | | | | | | | | |
| Held under repurchase agreement | — | — | — | 34 | — | ... | — | ... |
| U.S. Government securities : | | | | | | | | |
| Bought outright : | | | | | | | | |
| Bills | 4.142 | 6.044 | 9.100 | 11.803 | 11.445 | 14.500 | 11.464 | 14.894 |
| Certificates | 7.066 | ... | ... | 4.351 | 4.366 | ... | 4.366 | ... |
| Notes | 17.729 | 25.188 | 24.828 | 21.302 | 21.013 | 26.198 | 21.013 | 26.198 |
| Bonds | 4.645 | 5.274 | 6.550 | 6.199 | 6.438 | 6.621 | 6.438 | 6.621 |
| Total bought outright ... | 33.582 | 36.506 | 40.478 | 43.655 | 43.262 | 47.319 | 43.281 | 47.713 |
| Held under repurchase agreement | 11 | 538 | 290 | 627 | 68 | ... | ... | ... |
| Total U.S. Government securities ... | 33.593 | 37.044 | 40.768 | 44.282 | 43.330 | 47.319 | 43.281 | 47.713 |
| Total loans and securities | 33.818 | 37.324 | 41.092 | 44.682 | 44.274 | 47.645 | 43.903 | 47.936 |
| Cash items in process of collection | 6.435 | 7.190 | 6.915 | 7.879 | 7.025 | 7.478 | 6.809 | 6.921 |
| Bank premises | 104 | 102 | 103 | 107 | 104 | 111 | 104 | 111 |
| Other assets | 400 | 552 | 977 | 1.418 | 1.345 | 1.449 | 1.469 | 1.801 |
| Total assets ... | 56.176 | 60.389 | 62.652 | 67.058 | 65.844 | 69.548 | 65.352 | 69.535 |
| LIABILITIES | | | | | | | | |
| Federal Reserve notes | 32.381 | 34.659 | 37.074 | 39.339 | 37.910 | 39.874 | 38.503 | 40.406 |
| Deposits : | | | | | | | | |
| Member bank reserves | 17.049 | 18.086 | 18.447 | 19.794 | 19.995 | 20.857 | 18.235 | 20.402 |
| U.S. Treasurer - general account | 880 | 820 | 668 | 416 | 506 | 525 | 791 | 599 |
| Foreign | 171 | 229 | 150 | 174 | 132 | 134 | 148 | 137 |
| Other | 291 | 321 | 355 | 588 | 478 | 478 | 434 | 474 |
| Total deposits ... | 18.391 | 19.456 | 19.620 | 20.972 | 21.111 | 21.994 | 19.608 | 21.612 |
| Deferred availability cash items | 3.835 | 4.584 | 4.667 | 5.369 | 5.270 | 6.047 | 5.668 | 5.836 |
| Other liabilities and accrued dividends ... | 82 | 642 | 189 | 238 | 252 | 279 | 242 | 289 |
| Total liabilities ... | 54.689 | 59.341 | 61.550 | 65.918 | 64.543 | 68.194 | 64.021 | 68.143 |
| CAPITAL ACCOUNTS | | | | | | | | |
| Capital paid in | 497 | 524 | 551 | 570 | 566 | 589 | 566 | 590 |
| Surplus | 990 | 524 | 551 | 570 | 551 | 570 | 551 | 570 |
| Other capital accounts | ... | ... | ... | ... | 184 | 195 | 214 | 232 |
| Total liabilities and capital accounts ... | 56.176 | 60.389 | 62.652 | 67.058 | 65.844 | 69.548 | 65.352 | 69.535 |
| Contingent liability on acceptances purchased for foreign correspondents | 92 | 122 | 144 | 191 | 238 | 198 | 218 | 164 |
| Ratio of gold certificate reserves to F.R. note liability | 46,3 % | 42,7 % | 35,4 % | 31,7 % | 33,0 % | 30,9 % | 32,6 % | 30,3 % ² |

¹ Consolidated statement of condition of the twelve Federal Reserve Banks.

² F.R. note liability includes \$ 493 million of Federal Reserve notes of other Federal Reserve Banks netted out of the consolidated statement shown above.

XX - 5. — DE NEDERLANDSCHE BANK
(miljoenen guldens)

| | 1963 31 december | 1964 31 december | 1965 31 december | 1966 31 december | 1966 10 oktober | 1967 9 oktober | 1966 7 november | 1967 6 november |
|--|---------------------|---------------------|---------------------|---------------------|--------------------|-------------------|--------------------|--------------------|
| ACTIVA | | | | | | | | |
| Goud | 5.770 | 6.080 | 6.327 | 6.234 | 6.233 | 6.237 | 6.233 | 6.237 |
| Vorderingen en geldswaardige papieren luidende in goud of in buitenlandse geldsoorten | 1.081 | 1.435 | 1.096 | 1.119 | 1.038 | 1.357 | 1.099 | 1.826 |
| Buitenlandse betaalmiddelen | ... | ... | ... | ... | ... | ... | ... | ... |
| Vorderingen op het buitenland luidende in guldens | 15 | 31 | 44 | 53 | 57 | 101 | 65 | 34 |
| Wissels, promessen, schatkistpapier en schuldbrieven in disconto | ... | ... | 7 | 78 | 42 | 106 | 55 | 119 |
| Wissels, schatkistpapier en schuldbrieven door de Bank gekocht (art. 15, onder 4 ^o van de Bankwet 1948) | 729 | 346 | 704 | 1.139 | 1.138 | 964 | 1.138 | 965 |
| Voorschotten in rekening-courant (incl. beleningen) | 25 | 16 | 157 | 234 | 120 | 381 | 384 | 98 |
| Voorschotten aan de Staat (art. 20 van de Bankwet 1948) | ... | ... | ... | ... | ... | ... | ... | ... |
| Nederlandse munten | 16 | 14 | 30 | 22 | 24 | 22 | 23 | 22 |
| Belegging van kapitaal en reserves | 178 | 173 | 164 | 162 | 182 | 191 | 183 | 191 |
| Gebouwen en inventaris | ... | ... | ... | ... | ... | ... | ... | ... |
| Diverse rekeningen | 11 | 17 | 15 | 20 | 24 | 23 | 26 | 20 |
| Totaal ... | 7.825 | 8.112 | 8.544 | 9.061 | 8.858 | 9.382 | 9.206 | 9.513 |
| PASSIVA | | | | | | | | |
| Bankbiljetten in omloop | 6.225 | 6.927 | 7.682 | 8.245 | 7.789 | 8.133 | 7.773 | 8.142 |
| Bankassignaties | ... | ... | ... | ... | ... | ... | ... | ... |
| Rekening-courantsaldo's in guldens van ingezetenen | 1.261 | 853 | 525 | 437 | 706 | 874 | 1.067 | 1.001 |
| 's Rijks schatkist | 1.095 | 665 | 394 | 326 | 650 | 797 | 1.018 | 942 |
| Banken in Nederland | 122 | 138 | 91 | 76 | 26 | 16 | 16 | 13 |
| Andere ingezetenen | 44 | 50 | 40 | 35 | 30 | 61 | 33 | 46 |
| Rekening-courantsaldo's in guldens van niet-ingezetenen | 76 | 79 | 64 | 56 | 63 | 51 | 61 | 44 |
| Buitenlandse circulatiebanken en daar- mede gelijk te stellen instellingen ... | 70 | 73 | 57 | 50 | 55 | 41 | 54 | 36 |
| Andere niet-ingezetenen | 6 | 6 | 7 | 6 | 8 | 10 | 7 | 8 |
| Saldo's luidende in buitenlandse geld- soorten | 16 | 14 | 13 | 13 | 14 | 13 | 14 | 11 |
| Kapitaal | 20 | 20 | 20 | 20 | 20 | 20 | 20 | 20 |
| Reserves | 168 | 165 | 163 | 171 | 162 | 171 | 162 | 171 |
| Diverse rekeningen | 59 | 54 | 77 | 119 | 104 | 120 | 109 | 124 |
| Totaal ... | 7.825 | 8.112 | 8.544 | 9.061 | 8.858 | 9.382 | 9.206 | 9.513 |
| N. B. — Circulatie der door de Bank namens de Staat in het verkeer gebrachte munt- biljetten | 62 | 65 | 71 | 72 | 71 | 38 | 71 | 37 |

XX - 6. — BANCA D'ITALIA

(miliardi di lire)

| | 1963 dicembre | 1964 dicembre | 1965 dicembre | 1966 dicembre | 1966 agosto | 1967 agosto | 1966 settembre | 1967 settembre |
|---|------------------|------------------|------------------|------------------|----------------|----------------|-------------------|-------------------|
| Oro in cassa | 1.000 | 1.000 | 1.502 | 1.509 | 1.474 | 1.500 | 1.473 | 1.500 |
| Cassa ¹ | 25 | 22 | 24 | 35 | 26 | 39 | 20 | 36 |
| Portafoglio ² | 942 | 764 | 720 | 939 | 744 | 799 | 750 | 792 |
| Effetti ricevuti per l'incasso | ... | ... | ... | ... | ... | ... | ... | ... |
| Anticipazioni ³ | 337 | 285 | 311 | 664 | 380 | 649 | 388 | 657 |
| Prorogati pagamenti | 42 | 51 | 93 | 95 | 55 | ... | 20 | ... |
| Ufficio italiano dei cambi | 1.770 | 2.069 | 1.982 | 2.129 | 2.276 | 2.434 | 2.224 | 2.474 |
| Disponibilita in divisa all'estero | 65 | 64 | ... | ... | — | — | — | — |
| Titoli emessi o garantiti dallo Stato ⁴ ... | 168 | 519 | 405 | 619 | 302 | 481 | 387 | 500 |
| Immobili | ... | ... | ... | ... | ... | ... | ... | ... |
| Debitori diversi | 229 | 305 | 211 | 241 | 265 | 267 | 246 | 268 |
| Anticipazioni straordinarie al Tesoro | 440 | 410 | 377 | 339 | 377 | 339 | 377 | 339 |
| C/c servizio tesoreria | 506 | 558 | 913 | 537 | 631 | 401 | 614 | 398 |
| Servizi diversi per conto dello Stato | — | 29 | 33 | 59 | 68 | 65 | 56 | 52 |
| Spese | 71 | 88 | 102 | 133 | 64 | 81 | 69 | 87 |
| Totale attivo ... | 5.595 | 6.164 | 6.673 | 7.299 | 6.662 | 7.055 | 6.624 | 7.103 |
| | | | | | | | | |
| Circolazione dei biglietti ⁵ | 3.699 | 3.914 | 4.283 | 4.595 | 4.075 | 4.312 | 4.105 | 4.362 |
| Vaglia, assegni e debiti a vista ⁶ | 62 | 57 | 41 | 62 | 32 | 30 | 27 | 27 |
| Conti correnti liberi | 87 | 119 | 157 | 172 | 73 | 66 | 73 | 69 |
| Conti correnti vincolati | 1.305 | 1.459 | 1.738 | 1.933 | 2.011 | 2.151 | 1.979 | 2.160 |
| Creditori diversi | 352 | 517 | 340 | 391 | 394 | 400 | 358 | 383 |
| C/c servizio tesoreria | — | — | — | — | — | — | — | — |
| Servizi diversi per conto dello Stato | 10 | ... | ... | ... | ... | ... | ... | ... |
| Capitale | ... | ... | ... | ... | ... | ... | ... | ... |
| Fondo di riserva ordinario | 5 | 6 | 7 | 8 | 7 | 8 | 7 | 8 |
| Fondo di riserva straordinario | 3 | 3 | 4 | 5 | 5 | 6 | 5 | 6 |
| Rendite | 72 | 89 | 103 | 133 | 65 | 82 | 70 | 88 |
| Utile provvisorio del precedente esercizio . | — | — | — | — | — | — | — | — |
| Totale passivo e patrimonio ... | 5.595 | 6.164 | 6.673 | 7.299 | 6.662 | 7.055 | 6.624 | 7.103 |
| | | | | | | | | |
| Depositante di titoli e valori | 4.273 | 4.918 | 4.991 | 6.338 | 5.130 | 6.172 | 5.343 | 6.310 |
| ¹ Comprese monete di Stato | 5 | 2 | 1 | 22 | 1 | 23 | 7 | 23 |
| ² Compreso finanziamento ammassi e acquisto grano : | | | | | | | | |
| — aziende di credito | 343 | 363 | 387 | 414 | 404 | 430 | 405 | 434 |
| — istituti speciali | 274 | 279 | 293 | 314 | 294 | 318 | 302 | 312 |
| ³ Comprese anticipazioni a : | | | | | | | | |
| — aziende di credito | 334 | 282 | 308 | 661 | 378 | 645 | 385 | 653 |
| — privati | 2 | 2 | 1 | 1 | 1 | 1 | 2 | 1 |
| ⁴ Compresi BOT | — | 242 | 107 | 108 | 105 | 37 | 94 | 22 |
| ⁵ Compresi biglietti presso il Tesoro | 2 | 2 | 2 | 1 | 1 | 2 | 1 | n.b. |
| ⁶ Compresi vaglia e assegni | 29 | 21 | 22 | 27 | 20 | 20 | 19 | 19 |

XX - 7. — DEUTSCHE BUNDESBANK

(Millionen DM)

| | 1963 31 Dezember | 1964 31 Dezember | 1965 31 Dezember | 1966 31 Dezember | 1966 7 Oktober | 1967 6 Oktober | 1966 7 November | 1967 7 November |
|--|---------------------|---------------------|---------------------|---------------------|-------------------|-------------------|--------------------|--------------------|
| AKTIVA | | | | | | | | |
| Gold | 15.138 | 16.731 | 17.371 | 16.905 | 16.887 | 16.860 | 16.887 | 16.843 |
| Guthaben bei ausländischen Banken und Geldmarktanlagen im Ausland | 12.894 | 10.770 | 8.111 | 9.775 | 8.461 | 9.551 | 9.019 | 9.873 |
| Sorten, Auslandswechsel und -checks ... | 417 | 563 | 892 | 1.084 | 972 | 1.829 | 976 | 1.655 |
| Sonstige Geldanlagen im Ausland und Forderungen an das Ausland | — | — | — | — | — | 1.000 | — | 1.000 |
| Kredite an internationale Einrichtungen und Konsolidierungskredite | 2.122 | 2.684 | 3.344 | 3.256 | 3.255 | 2.448 | 3.255 | 2.448 |
| darunter : a) aus der Abwicklung der E.Z.U. | 751 | 615 | 508 | 420 | 419 | 332 | 419 | 332 |
| b) an Weltbank | 1.342 | 1.343 | 1.446 | 1.446 | 1.446 | 1.446 | 1.446 | 1.446 |
| c) an I.W.F. | — | 720 | 1.390 | 1.390 | 1.390 | 670 | 1.390 | 670 |
| Deutsche Scheidemünzen | 81 | 116 | 130 | 166 | 154 | 223 | 158 | 229 |
| Postcheckguthaben | 376 | 377 | 409 | 425 | 196 | 198 | 200 | 257 |
| Inlandswechsel | 1.647 | 2.413 | 4.650 | 5.031 | 6.964 | 3.797 | 6.250 | 2.179 |
| Schatzwechsel und unverzinsliche Schatz- anweisungen | 125 | 307 | 345 | 711 | 228 | ... | 19 | 1 |
| Lombardforderungen | 208 | 646 | 696 | 938 | 142 | 79 | 63 | 56 |
| Kassenkredite | 1.749 | 1.212 | 1.408 | 1.164 | 101 | 8 | 872 | 603 |
| Wertpapiere | 1.222 | 1.176 | 1.151 | 1.095 | 1.099 | 1.336 | 1.097 | 1.975 |
| Ausgleichsforderungen und unverzinsliche Schuldverschreibung | 3.990 | 6.081 | 7.617 | 7.804 | 7.896 | 6.554 | 7.524 | 5.217 |
| Kredite an Bund für Beteiligung an inter- nationalen Einrichtungen | 2.294 | 3.016 | 3.001 | 3.741 | 3.605 | 3.758 | 3.605 | 3.758 |
| Forderungen an Bund wegen Forderungs- erwerb aus Nachkriegswirtschaftshilfe und Änderung der Währungsparität ... | 3.595 | 2.953 | 2.285 | 2.462 | 2.199 | 2.051 | 2.199 | 2.051 |
| Sonstige Aktiva | 406 | 463 | 433 | 357 | 303 | 411 | 305 | 432 |
| | 46.264 | 49.508 | 51.843 | 54.914 | 52.462 | 50.103 | 52.429 | 48.577 |
| PASSIVA | | | | | | | | |
| Banknotenumlauf | 25.426 | 27.692 | 29.455 | 30.770 | 29.575 | 29.791 | 28.875 | 28.633 |
| Einlagen von | 18.006 | 18.610 | 18.671 | 19.784 | 18.982 | 16.050 | 19.533 | 15.498 |
| Kreditinstituten (einschliesslich Post- scheck- und Postsparkassenämter) ... | 13.607 | 15.143 | 16.241 | 17.386 | 16.877 | 12.598 | 17.571 | 12.911 |
| Öffentlichen Einlegern | 4.126 | 3.215 | 2.165 | 2.109 | 1.857 | 3.177 | 1.714 | 2.314 |
| Andere inländischen Einlegern | 273 | 252 | 265 | 289 | 248 | 275 | 248 | 273 |
| Verbindlichkeiten aus dem Auslandsge- schäft | 270 | 308 | 452 | 552 | 351 | 314 | 344 | 338 |
| Einlagen ausländischer Einleger | 234 | 257 | 418 | 494 | 326 | 288 | 319 | 297 |
| Sonstige | 36 | 51 | 34 | 58 | 25 | 26 | 25 | 41 |
| Rückstellungen | 1.076 | 1.260 | 1.475 | 1.690 | 1.690 | 1.925 | 1.690 | 1.925 |
| Grundkapital | 290 | 290 | 290 | 290 | 290 | 290 | 290 | 290 |
| Rücklagen | 701 | 776 | 861 | 963 | 963 | 1.080 | 963 | 1.080 |
| Sonstige Passiva | 495 | 572 | 639 | 863 | 611 | 653 | 734 | 813 |
| | 46.264 | 49.508 | 51.843 | 54.914 | 52.462 | 50.103 | 52.429 | 48.577 |

XX - 8. — BANQUE NATIONALE SUISSE

(millions de francs suisses)

| | 1963 31 décembre | 1964 31 décembre | 1965 31 décembre | 1966 31 décembre | 1966 7 octobre | 1967 6 octobre | 1966 7 novembre | 1967 7 novembre |
|---|---------------------|---------------------|---------------------|---------------------|-------------------|-------------------|--------------------|--------------------|
| ACTIF | | | | | | | | |
| Encaisse or | 12.204 | 11.794 | 13.164 | 12.297 | 11.598 | 12.292 | 11.592 | 12.281 |
| Devises | 1.083 | 1.679 | 853 | 2.060 | 1.052 | 1.318 | 839 | 1.271 |
| Avoirs avec garantie de change auprès de banques d'émission étrangères | — | 431 | 429 | 519 | 519 | 174 | 519 | 174 |
| Portefeuille effets sur la Suisse | 142 | 163 | 139 | 158 | 103 | 96 | 101 | 101 |
| <i>Effets de change</i> | 107 | 138 | 130 | 141 | 103 | 96 | 101 | 101 |
| <i>Bons du Trésor de la Confédération suisse</i> | 35 | 25 | 9 | 17 | ... | ... | ... | ... |
| Avances sur nantissement | 97 | 78 | 39 | 109 | 35 | 19 | 39 | 17 |
| Bons du Trésor étrangers en FS | 207 | 432 | 432 | 432 | 432 | 432 | 432 | 432 |
| Titres | 52 | 65 | 93 | 182 | 170 | 186 | 176 | 182 |
| <i>pouvant servir de couverture</i> | ... | 1 | 2 | ... | 2 | 6 | 2 | 4 |
| <i>autres</i> | 52 | 64 | 91 | 182 | 168 | 180 | 174 | 178 |
| Correspondants : | 71 | 92 | 81 | 97 | 32 | 52 | 41 | 45 |
| <i>en Suisse</i> | 62 | 75 | 66 | 82 | 15 | 15 | 27 | 28 |
| <i>à l'étranger</i> | 9 | 17 | 15 | 15 | 17 | 37 | 14 | 17 |
| Autres postes de l'actif | 35 | 29 | 33 | 68 | 86 | 73 | 89 | 77 |
| Total ... | 13.891 | 14.763 | 15.263 | 15.922 | 14.027 | 14.642 | 13.828 | 14.580 |

PASSIF

| | | | | | | | | |
|--|--------|--------|--------|--------|--------|--------|--------|--------|
| Fonds propres | 55 | 56 | 57 | 58 | 58 | 59 | 58 | 59 |
| Billets en circulation | 9.035 | 9.722 | 10.043 | 10.651 | 9.621 | 10.120 | 9.653 | 10.138 |
| Engagements à vue | 3.188 | 3.271 | 3.215 | 3.431 | 2.328 | 2.746 | 2.086 | 2.662 |
| <i>Comptes de virements des banques, du commerce et de l'industrie</i> | 2.700 | 2.908 | 3.005 | 2.982 | 1.978 | 2.464 | 1.465 | 1.867 |
| <i>Autres engagements à vue</i> | 488 | 363 | 210 | 449 | 350 | 282 | 621 | 795 |
| Comptes de virements de banques tempo- rairement liés | 1.035 | 1.035 | 1.035 | 1.035 | 1.035 | 690 | 1.035 | 690 |
| Engagements à terme | 357 | 433 | 602 | 389 | 625 | 600 | 625 | 600 |
| Dépôts obligatoires selon l'arrêté fédéral du 13 mars 1964 | — | 3 | 20 | 2 | 1 | — | 1 | — |
| Autres postes du passif | 221 | 243 | 291 | 356 | 359 | 427 | 370 | 431 |
| Total ... | 13.891 | 14.763 | 15.263 | 15.922 | 14.027 | 14.642 | 13.828 | 14.580 |

XX - 9. — BANQUE DES REGLEMENTS INTERNATIONAUX, A BALE ¹

Situations en millions de francs or

[unités de 0,29032258... gramme d'or fin (art. 5 des statuts)]

Actif

| | 31 décembre 1965 | 31 décembre 1966 | 30 septembre 1966 | 30 septembre 1967 | 31 octobre 1966 | 31 octobre 1967 |
|---|---------------------|---------------------|----------------------|----------------------|--------------------|--------------------|
| I. Or en lingots et monnayé | 2.283 | 2.583 | 2.913 | 2.709 | 2.991 | 2.721 |
| II. Espèces en caisse et avoirs bancaires à vue | 683 | 975 | 2.104 | 45 | 885 | 38 |
| III. Bons du Trésor réescomptables | 82 | 70 | 290 | 673 | 294 | 675 |
| IV. Effets div. remobilis. sur dem. | 125 | 75 | 124 | 74 | 89 | 75 |
| V. Dépôts à terme et avances : | 2.935 | 4.108 | 2.030 | 5.108 | 2.906 | 5.373 |
| a) à 3 mois au maximum | 2.060 | 3.282 | 1.500 | 3.954 | 2.477 | 4.267 |
| b) à 3 mois au maximum (or) | 3 | 3 | 3 | — | 3 | — |
| c) de 3 à 6 mois | 603 | 509 | 348 | 1.067 | 302 | 1.028 |
| d) de 6 à 9 mois | 25 | 113 | 94 | 70 | 42 | 64 |
| e) de 9 à 12 mois | 118 | 123 | 22 | 17 | 17 | 14 |
| f) à plus d'un an | 126 | 78 | 63 | — | 65 | — |
| VI. Autres effets et titres : | 2.015 | 1.285 | 1.309 | 1.396 | 1.232 | 1.387 |
| 1. Or : | | | | | | |
| a) à 3 mois au maximum | 296 | 293 | 299 | 288 | 290 | 292 |
| b) de 3 à 6 mois | 3 | 10 | 20 | 20 | 13 | 13 |
| c) de 6 à 9 mois | 94 | 94 | 8 | 18 | 9 | 19 |
| d) de 9 à 12 mois | 22 | 23 | 93 | 93 | 107 | 95 |
| e) à plus d'un an | — | — | — | — | — | — |
| 2. Monnaies : | | | | | | |
| a) à 3 mois au maximum | 1.309 | 639 | 688 | 716 | 591 | 610 |
| b) de 3 à 6 mois | 100 | 57 | 78 | 169 | 69 | 260 |
| c) de 6 à 9 mois | 75 | 61 | 25 | 9 | 26 | 2 |
| d) de 9 à 12 mois | 35 | 69 | 55 | 52 | 76 | 73 |
| e) à plus d'un an | 81 | 39 | 43 | 31 | 51 | 23 |
| VII. Actifs divers | 1 | 2 | 4 | 1 | 3 | 1 |
| VIII. Fonds propres utilisés en exécution des accords de La Haye de 1930 pour placem. en Allemagne | 68 | — | — | — | — | — |
| <i>Total actif ...</i> | 8.192 | 9.098 | 8.774 | 10.006 | 8.400 | 10.270 |

Exécution des Accords de La Haye de 1930 :

Fonds placés en Allemagne : ²

1. Créances sur la Reichsbank et la Golddiskontbank, effets de la Golddiskontbank et l'administration des chemins de fer et bons de l'administration des postes (échus)
2. Effets de bons de Trésor du Gouvernement allemand (échus)

Total ...

| | | | | | |
|------------|----------|----------|----------|----------|----------|
| 221 | — | — | — | — | — |
| 76 | — | — | — | — | — |
| 297 | — | — | — | — | — |

¹ Ne sont pas inclus dans la présente situation l'or sous dossier, les effets et autres titres détenus en garde pour le compte de Banques Centrales et d'autres déposants. N'y sont pas compris l'or sous dossier, les avoirs en banque, les effets et autres titres détenus par la Banque en sa qualité d'Agent de l'Organisation de Coopération et de Développement Economiques (Accord Monétaire Européen), de Tiers Convenu aux termes du contrat de nantissement conclu avec la Haute Autorité de la Communauté Européenne du Charbon et de l'Acier, ainsi que de Mandataire-trustee ou d'Agent financier d'emprunts internationaux.

² Aux termes d'une Convention en date du 9 janvier 1958 conclue entre le Gouvernement de la République fédérale d'Allemagne et la Banque et qui fait partie de l'Accord sur les dettes extérieures allemandes du 27 février 1953, il a été convenu que la Banque ne réclamerait pas avant le 1er avril 1966 le remboursement en principal de ses placements en Allemagne qui sont indiqués ci-dessus, y compris les intérêts arriérés y afférents à la date du 31 décembre 1952.

XX - 9. — BANQUE DES REGLEMENTS INTERNATIONAUX, A BALE ¹

Situations en millions de francs or

[unités de 0,29032258... gramme d'or fin (art. 5 des statuts)]

Passif

| | 31 décembre 1965 | 31 décembre 1966 | 30 septembre 1966 | 30 septembre 1967 | 31 octobre 1966 | 31 octobre 1967 |
|--|---------------------|---------------------|----------------------|----------------------|--------------------|--------------------|
| I. Capital : | | | | | | |
| Actions libérées de 25 % | 125 | 125 | 125 | 125 | 125 | 125 |
| II. Réserves | 26 | 26 | 26 | 45 | 26 | 45 |
| 1. Fonds de Réserve Légale | 13 | 13 | 13 | 12 | 13 | 12 |
| 2. Fonds de Réserve Générale | 13 | 13 | 13 | 23 | 13 | 23 |
| 3. Fonds Spécial de Réserve de Dividendes ... | — | — | — | 10 | — | 10 |
| III. Dépôts (or) : | 4.410 | 4.303 | 4.250 | 4.242 | 4.260 | 4.238 |
| 1. Banques centrales : | | | | | | |
| a) à plus d'un an | — | 34 | 34 | — | 34 | — |
| b) de 9 à 12 mois | 203 | 238 | — | 7 | 159 | 103 |
| c) de 6 à 9 mois | 69 | — | 28 | — | 10 | — |
| d) de 3 à 6 mois | 79 | 84 | 105 | 141 | 168 | 152 |
| e) à 3 mois au maximum | 1.656 | 1.163 | 922 | 2.174 | 707 | 2.033 |
| f) à vue | 1.836 | 2.254 | 2.678 | 1.432 | 2.667 | 1.462 |
| 2. Autres déposants : | | | | | | |
| a) à plus d'un an | — | — | — | — | — | — |
| b) de 9 à 12 mois | 17 | 100 | — | — | 17 | 17 |
| c) de 6 à 9 mois | 17 | 90 | — | — | — | — |
| d) de 3 à 6 mois | 69 | 86 | 155 | 31 | 104 | 59 |
| e) à 3 mois au maximum | 248 | 86 | 190 | 152 | 173 | 107 |
| f) à vue | 216 | 168 | 138 | 305 | 221 | 305 |
| IV. Dépôts (monnaies) : | 2.943 | 4.056 | 3.797 | 4.707 | 3.411 | 5.021 |
| 1. Banques centrales : | | | | | | |
| a) à plus d'un an | 28 | 19 | 18 | 13 | 32 | 12 |
| b) de 9 à 12 mois | 11 | 52 | 98 | 89 | 98 | 89 |
| c) de 6 à 9 mois | 80 | 105 | 1 | — | 10 | 1 |
| d) de 3 à 6 mois | 503 | 325 | 271 | 310 | 253 | 252 |
| e) à 3 mois au maximum | 1.950 | 3.177 | 1.752 | 3.465 | 2.621 | 3.859 |
| f) à vue | 16 | 139 | 1.253 | 115 | 26 | 101 |
| 2. Autres déposants : | | | | | | |
| a) de 9 à 12 mois | — | — | — | — | — | — |
| b) de 6 à 9 mois | — | — | — | — | — | — |
| c) de 3 à 6 mois | 15 | — | — | 59 | — | 66 |
| d) à 3 mois au maximum | 323 | 209 | 388 | 635 | 357 | 612 |
| e) à vue | 17 | 30 | 16 | 21 | 14 | 29 |
| V. Effets : | 385 | 284 | 290 | 590 | 287 | 539 |
| a) de 9 à 12 mois | — | — | — | — | — | — |
| b) de 6 à 9 mois | 11 | — | — | — | — | — |
| c) de 3 à 6 mois | 41 | 4 | 2 | — | 2 | — |
| d) à 3 mois au maximum | 333 | 280 | 288 | 590 | 285 | 539 |
| VI. Divers | 79 | 78 | 60 | 66 | 65 | 71 |
| VII. Comptes de profits et pertes | 10 | 10 | 10 | — | 10 | — |
| VIII. Provision | 214 | 216 | 216 | 231 | 216 | 231 |
| <i>Total passif ...</i> | 8.192 | 9.098 | 8.774 | 10.006 | 8.400 | 10.270 |

Exécution des Accords de La Haye de 1930 :

| | | | | | | |
|---|------------|---|---|---|---|---|
| Dépôts à long terme : | 229 | — | — | — | — | — |
| 1. Dépôts des Gouvernements créanciers au Compte de Trust des Annuités ² | 153 | — | — | — | — | — |
| 2. Dépôt du Gouvernement allemand | 76 | — | — | — | — | — |
| Fonds propres utilisés en exécution des Accords (voir ci-dessus) | 68 | — | — | — | — | — |
| <i>Total ...</i> | 297 | — | — | — | — | — |

¹ Ne sont pas inclus dans la présente situation l'or sous dossier, les effets et autres titres détenus en garde pour le compte de Banques Centrales et d'autres déposants. N'y sont pas compris l'or sous dossier, les avoirs en banque, les effets et autres titres détenus par la Banque en sa qualité d'Agent de l'Organisation de Coopération et de Développement Economiques (Accord Monétaire Européen), de Tiers Convenu aux termes du contrat de nantissement conclu avec la Haute Autorité de la Communauté Européenne du Charbon et de l'Acier, ainsi que de Mandataire-trustee ou d'Agent financier d'emprunts internationaux.

² La Banque a reçu de Gouvernements dont les dépôts s'élèvent à l'équivalent de francs or 149.920.880,—, confirmation qu'ils ne pourront lui demander, au titre de tels dépôts le transfert de montants supérieurs à ceux dont elle pourra elle-même obtenir le remboursement et le transfert par l'Allemagne dans les monnaies agréées par la Banque.

PRINCIPALES ABREVIATIONS UTILISEES.

| | | |
|-----------------|---------------------|--|
| A.M.E. | | Accord Monétaire Européen. |
| B.I.R.D. | | Banque Internationale de Reconstruction et de Développement. |
| B.I.T. | | Bureau International du Travail. |
| | B.N.B. | Banque Nationale de Belgique. |
| B.R.I. | | Banque des Règlements Internationaux. |
| | C.A.D.G. | Caisse Autonome des Dommages de Guerre. |
| C.E.C.A. | | Communauté Européenne du Charbon et de l'Acier. |
| C.E.E. | | Communauté Economique Européenne. |
| | C.G.E.R. | Caisse Générale d'Epargne et de Retraite. |
| | C.N.C.P. | Caisse Nationale de Crédit Professionnel. |
| | D.U.L.B.E.A. | Département d'Economie Appliquée de l'Université Libre de Bruxelles. |
| | FABRIMETAL | Fédération des Entreprises de l'Industrie des Fabrications Métalliques. |
| F.A.O. | | Food and Agricultural Organization. |
| | FEBELTEX | Fédération de l'Industrie Textile Belge. |
| | F.I.B. | Fédération des Industries Belges. |
| F.M.I. | | Fonds Monétaire International. |
| | I.N.S. | Institut National de Statistique. |
| | I.R.E.S.P. | Institut de Recherches Economiques, Sociales et Politiques (Centre de Recherches Economiques). |
| | I.R.G. | Institut de Réescompte et de Garantie. |
| | M.A.E. | Ministère des Affaires Economiques. |
| | O.C.P. | Office des Chèques Postaux. |
| O.C.D.E. | | Organisation de Coopération et de Développement Economiques. |
| | ONEM | Office National de l'Emploi. |
| | O.N.S.S. | Office National de Sécurité Sociale. |
| O.N.U. | | Organisation des Nations Unies. |
| | R.T.B. | Radiodiffusion-Télévision Belge. |
| | R.T.T. | Régie des Télégraphes et des Téléphones. |
| | R.Y.A. | Régie des Voies Aériennes. |
| | SABENA | Société Anonyme Belge d'Exploitation de la Navigation Aérienne. |
| | S.N.C.B. | Société Nationale des Chemins de fer belges. |
| | S.N.C.I. | Société Nationale de Crédit à l'Industrie. |
| | S.N.C.V. | Société Nationale des Chemins de fer vicinaux. |
| | S.N.D.E. | Société Nationale des Distributions d'Eau. |
| U.E.B.L. | | Union Economique Belgo-Luxembourgeoise. |
| U.E.P. | | Union Européenne de Paiements. |

SIGNES CONVENTIONNELS.

| | |
|------|-------------------------------|
| — | la donnée n'existe pas. |
| n.d. | non disponible. |
| p.c. | pour cent. |
| p | provisoire. |
| r | chiffre rectifié. |
| (e) | estimation. |
| ... | zéro ou quantité négligeable. |

STATISTIQUES

TABLE DES MATIERES

| | Numérotation des tableaux | | Numérotation des tableaux |
|--|------------------------------|--|------------------------------|
| I. — Population et comptes nationaux. | | | |
| 1. Population | I - 1 | | |
| 2. Répartition du produit national entre les facteurs de production | I - 2 | | |
| 3. Produit national brut calculé par l'analyse de la production aux prix du marché | I - 3 | | |
| 4. Affectation du produit national : | | | |
| a) Estimations à prix courants | I - 4a | | |
| b) Indices des estimations aux prix de 1953 | I - 4b | | |
| II. — Emploi et chômage. | | | |
| 1. Indices de l'emploi dans l'industrie (ouvriers) | II - 1 | | |
| 2. Chômage — Renseignements généraux | II - 2 | | |
| 3. Chômage — Moyennes journalières du nombre de chômeurs contrôlés | II - 3 | | |
| III. — Agriculture et pêche. | | | |
| 1. Production agricole | III - 1 | | |
| 2. Pêche maritime — Principales espèces de poissons débarqués dans les ports belges | III - 2 | | |
| IV. — Industrie. | | | |
| 1. Indices généraux de la production industrielle | IV - 1 | | |
| 2. Indices de la production industrielle (principaux secteurs) | IV - 2 | | |
| 3. Energie | IV - 3 | | |
| 4. Métallurgie | IV - 4 | | |
| 5. Construction : données annuelles | IV - 5 | | |
| 6. Construction : données mensuelles | IV - 6 | | |
| 7. Evolution comparée de la production industrielle des pays de la C.E.E. | IV - 7 | | |
| V. — Services. | | | |
| 1. Transports : | | | |
| a) Activité de la S.N.C.B., de la S.N.C.V. et de la Sabena | V - 1a | | |
| b) Navigation maritime | V - 1b | | |
| c) Navigation intérieure | V - 1c | | |
| 2. Tourisme | V - 2 | | |
| 3. Commerce intérieur : | | | |
| a) Indices des ventes | V - 3a | | |
| b) Ventes à tempérament | V - 3b | | |
| VI. — Revenus. | | | |
| 1. Rémunérations des ouvriers | VI - 1 | | |
| 2. Gains horaires bruts moyens dans l'industrie | VI - 2 | | |
| VII. — Prix et indices des prix. | | | |
| 1. Prix de gros mondiaux | VII - 1 | | |
| 2. Indices des prix de gros mondiaux | VII - 2 | | |
| 3. Indices des prix de gros en Belgique | VII - 3 | | |
| 4. Indices des prix de détail en Belgique | VII - 4 | | |
| VIII. — Commerce extérieur de l'U.E.B.L. | | | |
| 1. Tableau général | VIII - 1 | | |
| 2. Exportations par groupes de produits | VIII - 2 | | |
| 3. Importations par groupes de produits | VIII - 3 | | |
| 4. a) Indices des valeurs unitaires moyennes | VIII - 4a | | |
| b) Indices du volume | VIII - 4b | | |
| 5. Orientation géographique | VIII - 5 | | |
| IX. — Balance de paiements de l'U.E.B.L. | | | |
| 1. Chiffres annuels | IX - 1 | | |
| 2. Soldes trimestriels | IX - 2 | | |
| 3. Recettes et dépenses trimestrielles et soldes mensuels cumulés | IX - 3 | | |
| X. — Marché des changes. | | | |
| 1. Cours officiels arrêtés par les Banquiers réunis en Chambre de Compensation à Bruxelles | X - 1 | | |
| 2. Monnaies des pays membres de l'A.M.E. | X - 2 | | |
| XI. — Finances Publiques. | | | |
| 1. Recettes et dépenses de trésorerie résultant des opérations budgétaires | XI - 1 | | |
| 2. Impasse de trésorerie et son financement | XI - 2 | | |
| 3. Besoins nets de financement de l'Etat et leur couverture | XI - 3 | | |
| 4. Recettes fiscales (par exercice) | XI - 4 | | |
| 5. Détail des recettes fiscales | XI - 5 | | |
| 6. Recettes fiscales sans distinction d'exercice | XI - 6 | | |
| XII. — Créances et dettes dans l'économie belge. | | | |
| 1. a) Encours des créances et des dettes au 31 décembre 1963 | XII - 1a | | |
| b) Encours des créances et des dettes au 31 décembre 1964 | XII - 1b | | |
| 2. Mouvement des créances et des dettes en 1964 | XII - 2 | | |
| 3. a) Encours des créances et des dettes au 31 décembre 1963 (totaux sectoriels) | XII - 3a | | |
| b) Encours des créances et des dettes au 31 décembre 1964 (totaux sectoriels) | XII - 3b | | |
| 4. Mouvement des créances et des dettes en 1964 (totaux sectoriels) | XII - 4 | | |
| XIII. — Organismes monétaires. | | | |
| 1. Bilans intégrés des organismes monétaires | XIII - 1 | | |
| 2. Bilans de la Banque Nationale de Belgique, des organismes publics monétaires et des banques de dépôts : | | | |
| a) Banque Nationale de Belgique (chiffres trimestriels et mensuels) | XIII - 2a | | |
| b) Organismes publics monétaires | XIII - 2b | | |
| c) Banque de dépôts | XIII - 2c | | |
| d) Ensemble des organismes monétaires | XIII - 2d | | |
| 3. Origines des variations du stock monétaire | XIII - 3 | | |
| 4. Stock monétaire | XIII - 4 | | |
| 5. Avoirs extérieurs nets des organismes monétaires ... | XIII - 5 | | |
| 6-7. Encours utilisés des crédits d'escompte, d'avances et d'acceptation accordés à leur origine par les banques de dépôts aux entreprises et particuliers et à l'étranger : | | | |
| — Destination économique apparente | XIII - 6 | | |
| — Forme et localisation | XIII - 7 | | |
| 8. Crédits d'escompte, d'avances et d'acceptation aux entreprises et particuliers et à l'étranger logés à la Banque Nationale de Belgique | XIII - 8 | | |

Numérotation
des tableaux

Numérotation
des tableaux

| | |
|--|-----------|
| 9. Encours utilisés des crédits d'escompte, d'avances et d'acceptation accordés à leur origine par les organismes monétaires aux entreprises et particuliers et à l'étranger | XIII - 9 |
| 10. Bilans de la Banque Nationale de Belgique (1951-1958) | XIII - 10 |
| Bilans de la B.N.B. (depuis 1959) | XIII - 10 |
| Situations hebdomadaires de la Banque Nationale de Belgique | XIII - 10 |
| 11. Comptes de chèques postaux | XIII - 11 |
| 12. Situations globales des banques | XIII - 12 |
| 13. Montants globaux des paiements effectués au moyen des dépôts bancaires à vue en francs belges et des avoirs en C.C.P. | XIII - 13 |

XIV. — Intermédiaires financiers non monétaires.

| | |
|--|----------|
| 4. Principaux actifs et passifs du Fonds des Rentes ... | XIV - 4 |
| 5. Caisse Générale d'Épargne et de Retraite : | |
| a) Mouvements des dépôts | XIV - 5a |
| b) Principales rubriques des bilans de la Caisse d'Épargne | XIV - 5b |
| c) Principales rubriques des bilans des Caisses de Retraite | XIV - 5c |
| d) Principales rubriques des bilans de la Caisse d'Assurances sur la vie | XIV - 5d |
| 6. Caisses d'épargne privées | XIV - 6 |
| 7. Société Nationale de Crédit à l'Industrie | XIV - 7 |
| 8. Crédit Communal de Belgique | XIV - 8 |
| 9. Compagnies d'assurances sur la vie | XIV - 9 |
| 10. Inscriptions hypothécaires | XIV - 10 |

XV. — Principales modalités d'épargne des particuliers et des entreprises à l'intérieur du pays

XV

XVI. — Emissions et dettes du secteur public.

| | |
|--|---------|
| 1. Emissions en francs belges à long et moyen terme . | XVI - 1 |
| 2. Principales émissions à long et moyen terme du secteur public | XVI - 2 |
| 3. Dettes de l'Etat | XVI - 3 |
| 4. Recensement des dettes en francs belges à long et moyen terme du secteur public | XVI - 4 |

XVII. — Valeurs mobilières du secteur privé.

| | |
|--|----------|
| 1. Evolution de l'activité, du niveau des cours et du taux de rendement des valeurs boursières | XVII - 1 |
| 2. Rendement des sociétés par actions — chiffres annuels | XVII - 2 |
| 3. Rendement des sociétés par actions — chiffres mensuels cumulés | XVII - 3 |
| 4. Emissions des sociétés — chiffres annuels | XVII - 4 |
| 5. Emissions des sociétés — chiffres mensuels | XVII - 5 |

XVIII. — Marché monétaire.

| | |
|--|-----------|
| 1. Marché de l'argent au jour le jour et à très court terme | XVIII - 1 |
| 2. Localisation des effets commerciaux escomptés par les banques de dépôts et des acceptations bancaires | XVIII - 2 |
| 3. Activité des chambres de compensation | XVIII - 3 |

XIX. — Taux d'escompte, d'intérêt et de rendement.

| | |
|---|---------|
| 1. Taux d'escompte et d'intérêt de la Banque Nationale de Belgique | XIX - 1 |
| 2. Taux de l'argent au jour le jour | XIX - 2 |
| 3. Taux des certificats de Trésorerie et des certificats du Fonds des Rentes | XIX - 3 |
| 4. Taux des dépôts en francs belges dans les banques et à la Caisse Générale d'Épargne et de Retraite ... | XIX - 4 |
| 5. Taux de rendement de titres à revenu fixe, cotés à la Bourse de Bruxelles | XIX - 5 |

XX. — Banques d'Emission étrangères.

| | |
|---|--------|
| 1. Taux d'escompte | XX - 1 |
| 2. Banque de France (ancienne et nouvelle présentation) | XX - 2 |
| 3. Bank of England | XX - 3 |
| 4. Federal Reserve Banks | XX - 4 |
| 5. De Nederlandsche Bank | XX - 5 |
| 6. Banca d'Italia | XX - 6 |
| 7. Deutsche Bundesbank | XX - 7 |
| 8. Banque Nationale Suisse | XX - 8 |
| 9. Banque des Règlements internationaux | XX - 9 |

Principales abréviations utilisées.

Liste des graphiques :

| | |
|--|-------------|
| I - 4. — P.N.B. calculé par l'analyse des dépenses | I - 4a et b |
| II - 3. — Moyennes journalières du nombre de chômeurs contrôlés | II - 3 |
| IV - 0. — Résultats des enquêtes sur la conjoncture | IV - 0 |
| IV - 2. — Indices de la production industrielle . | IV - 2 |
| IV - 7. — Evolution comparée de la production industrielle des pays de la C.E.E. . | IV - 7 |
| VI - 1. — Rémunérations des ouvriers — Indice du gain moyen brut par heure prestée | VI - 1 |
| VII - 3. — Indices des prix de gros en Belgique | VII - 3 |
| VII - 4. — Indices des prix de détail en Belgique | VII - 4 |
| VIII - — Commerce extérieur de l'U.E.B.L. ... | VIII |
| XI - 6. — Recettes fiscales sans distinction d'exercice | XI - 6 |
| XIII - 3. — Stock monétaire et liquidités quasi monétaires | XIII - 3 |
| XIII - 9. — Montants globaux des paiements effectués au moyen des dépôts bancaires à vue en francs belges et des avoirs en comptes de chèques postaux. Rapport des flux aux stocks | XIII - 9 |
| XIV - 5a. — C.G.E.R. — Mouvements des dépôts . | XIV - 5a |
| XVII - 1. — Indices des cours des actions au comptant | XVII - 1 |

| | | |
|-----------------------------|---|-----------------------|
| Prix de l'abonnement annuel | { | Belgique, 250 francs. |
| | } | Etranger, 300 francs. |
| Prix du numéro séparé | { | Belgique, 25 francs. |
| | } | Etranger, 30 francs. |

Virement au compte chèques postaux n° 500 de la Banque Nationale de Belgique, ou au compte courant ouvert dans ses livres sous la rubrique « Bulletin d'Information et de Documentation ».

Les abonnés voudront bien nous signaler s'ils désirent recevoir l'édition française ou néerlandaise.



IMPRIMERIE
DE LA BANQUE NATIONALE DE BELGIQUE
L'INGÉNIEUR EN CHEF DE L'IMPRIMERIE
CH. AUSSEMS
17, SQUARE DES NATIONS, BRUXELLES 9