

Ce bulletin est publié à titre documentaire et objectif.
Les articles traduisent l'opinion de leurs auteurs, sans engager celle de la Banque.

SOMMAIRE : Le comportement de quelques indicateurs conjoncturels au cours de la période 1959-1967 — Bibliographie relative aux problèmes économiques et financiers intéressant la Belgique — Législation économique — Statistiques.

LE COMPORTEMENT DE QUELQUES INDICATEURS CONJONCTURELS AU COURS DE LA PERIODE 1959-1967

INTRODUCTION

Les années 1959-1966 constituent dans leur ensemble une des périodes de prospérité économique les plus longues que la Belgique ait connues à l'époque industrielle. Elles ont été caractérisées par une croissance soutenue qui, mesurée en termes de produit national à prix constants, a atteint un taux annuel moyen d'environ 4 p.c.

Le rythme de l'expansion n'a cependant pas été uniforme tout au long de la période considérée. Celle-ci a, en fait, comporté — comme nous le verrons dans le premier chapitre — des phases successives d'accélération et de décélération de la conjoncture, qui apparaissent comme des cycles amortis.

La conjoncture ascendante qui a succédé à la récession de 1957-1958 a été caractérisée par une première phase d'accélération jusqu'à la fin du premier trimestre de 1961. Un léger essoufflement de la demande globale et de la production s'est produit ensuite et il a duré jusqu'à la fin du deuxième trimestre de 1962. En 1962, la relance de la demande par d'im-

portantes dépenses d'investissement a engagé la conjoncture dans une nouvelle phase d'accélération, puis, de surchauffe, qui s'est prolongée jusqu'au milieu de 1964. A partir du second semestre de cette année, la tendance conjoncturelle est devenue plus hésitante : on distingue successivement une phase d'affaiblissement de l'expansion de la demande et de l'activité allant jusque vers la fin du troisième trimestre de 1965, une recrudescence des éléments de tension au dernier trimestre de 1965 et au cours des premiers mois de 1966, et un nouveau ralentissement de l'expansion à partir du deuxième trimestre de 1966. Un plafonnement de l'activité industrielle s'est maintenu tout au long de l'année 1967.

L'objet principal du présent article est de présenter une série d'indicateurs conjoncturels rapides, qui permettent de suivre l'évolution des cycles amortis, de moindre durée et de moindre amplitude, qui se sont greffés sur la tendance fondamentale d'expansion de 1959

à 1966; les données relatives à 1967, année qui ne s'intègre plus dans la phase d'expansion de l'activité industrielle, complètent la série.

Un examen descriptif de la conjoncture permettra de montrer la valeur des indicateurs utilisés comme instruments d'analyse. Il n'a toutefois pas pour but d'expliquer les mouvements cycliques, sinon, il ferait appel à des données statistiques plus complètes. Le plan de l'article est, dès lors, agencé, non pas en fonction des différentes phases conjoncturelles, mais suivant la nature des indicateurs examinés.

Le choix de ceux-ci représente un compromis entre, d'une part, le désir de précision et, d'autre part, la rapidité de l'information statistique. Ainsi, un large appel a été fait aux données recensées par les enquêtes de conjoncture de la Banque Nationale, qui fournissent des informations rapides notamment sur l'évolution de la production, des commandes, des stocks, des prix, de la durée assurée du rythme d'activité, ainsi que sur le degré d'utilisation des capacités de production et sur les dépenses d'investissement en capital fixe dans les entreprises participantes.

Cette sélection n'est pas exhaustive. En premier lieu, elle ne porte que sur des indi-

cateurs de la conjoncture dans l'industrie et la construction et néglige délibérément le comportement des indicateurs monétaires et de ceux qui sont relatifs aux autres secteurs économiques, tels l'agriculture, les services publics et privés. En second lieu, elle ne prend pas en considération les données mensuelles ou trimestrielles se rapportant aux différentes composantes de la comptabilité nationale que publie le Département d'Economie Appliquée de l'Université Libre de Bruxelles (Dulbéa) avec un retard — inéluctable — de plusieurs mois.

Le présent article comprend quatre chapitres dont chacun se rattache au comportement cyclique des indicateurs d'une catégorie de variables prépondérantes pour l'analyse de la conjoncture. Ainsi, le premier chapitre est consacré aux indicateurs de la tendance conjoncturelle de la production industrielle. Le second chapitre examine quelques indicateurs des différentes composantes de la demande. Le troisième étudie l'interaction entre la demande et l'offre et porte plus particulièrement sur l'évolution de la durée assurée du rythme de production, les mouvements des stocks et le degré d'utilisation des capacités de production. Le comportement de quelques indicateurs représentatifs des variations de prix fait l'objet du quatrième chapitre.

CHAPITRE I

INDICATEURS DE LA PRODUCTION INDUSTRIELLE

Du début de 1959 à la fin du premier semestre de 1967, la production de l'ensemble des industries (la construction non comprise) s'est accrue de plus de 50 p.c.; pour les seules industries manufacturières, la progression a dépassé 60 p.c. Cette expansion considérable a été réalisée en plusieurs phases conjoncturelles que nous avons essayé de mesurer par les indicateurs suivants :

— l'indice trend-cyclique de la production industrielle élaboré par l'Institut National de Statistique;

— les résultats des enquêtes mensuelles de la Banque concernant l'évolution du rythme de production et les prévisions relatives à l'effectif ouvrier dans l'industrie manufacturière.

Il n'y a pas de comparaison rigoureuse entre l'indice de la production, qui a un caractère quantitatif, et les résultats des enquêtes, qui ont un caractère qualitatif car ils résultent des réponses des participants indiquant une hausse, une baisse ou une situation inchangée de leur rythme de production. Toutefois, les résultats des enquêtes permettent de suivre, avec une avance de un à deux mois sur l'indice trend-cyclique, les accélérations et les décélérations du rythme de production (voir tableau I et graphique 1).

Abstraction faite des divergences sectorielles, ces indicateurs mettent en évidence l'apparition de deux phases d'accélération et deux phases de décélération de la production industrielle au cours de la période 1959-1967, dont

les caractéristiques générales sont schématisées dans le tableau I. Pour la dernière phase, les indicateurs font au surplus ressortir des stades de plafonnement, d'accélération passagère et, finalement, d'arrêt, voire de recul de la production industrielle.

La première phase d'accélération constitue en fait la reprise conjoncturelle — particulièrement vive — qui a suivi la récession de 1957-1958. Au terme de cette phase d'un peu plus de deux ans, la production industrielle s'était accrue de 21 p.c., progression qui

Tableau I. **Accélération et décélération de l'expansion conjoncturelle au cours de la période 1959-1967**

Phases	Durée 1	Indice trend-cyclique de l'Institut National de Statistique		Rythme de production d'après les enquêtes sur la conjoncture 2	Caractéristiques
		Taux de variation global	Taux annuel		
		(pour cent)			
1 ^{er} trimestre 1959-1 ^{er} trimestre 1961	27	+21,0	+ 8,8	+ 6	accélération
2 ^e trimestre 1961-2 ^e trimestre 1962	15	+ 3,3	+ 2,6	+ 3	décélération
3 ^e trimestre 1962-2 ^e trimestre 1964	24	+14,4	+ 7,1	+ 5	accélération
3 ^e trimestre 1964-3 ^e trimestre 1967 ³ ...	39	+ 4,8	+ 1,5	- 3	décélération
— 3 ^e trimestre 1964-3 ^e trimestre 1965 ...	(15)	(+ 3,0)	(+ 2,4)	(- 1)	(essoufflement)
— 4 ^e trimestre 1965-1 ^{er} trimestre 1966 ...	(6)	(+ 2,5)	(+ 5,0)	(+ 1)	(accélération passagère)
— 2 ^e trimestre 1966-3 ^e trimestre 1967 ³	(18)	(- 0,7)	(- 0,5)	(- 6)	(arrêt de la production et recul)

¹ La durée de la phase, exprimée en nombre de mois, doit être considérée comme approximative.

² Solde moyen des réponses indiquant respectivement une hausse ou une baisse.

³ Phase non terminée.

n'avait été atteinte qu'en quatre ans au cours de la précédente période d'expansion conjoncturelle s'étendant de 1953 au milieu de 1957.

Le mouvement de reprise conjoncturelle du début de 1959 apparaît clairement dans les réponses des participants aux enquêtes de conjoncture. En effet, le solde des pourcentages des réponses indiquant respectivement une augmentation ou une diminution du rythme d'activité dans l'industrie manufacturière est passé de - 11 p.c. (excédent des réponses indiquant une diminution) au quatrième trimestre de 1958 à + 1 p.c. au premier trimestre de 1959. Le solde négatif des réponses concernant la variation prévue de l'effectif ouvrier a également diminué de -18 p.c. à -5 p.c. Cette dernière grandeur est, en fait, représentative des variations du rythme de production, puisque les variations de la productivité d'un mois ou d'un trimestre à l'autre sont généralement minimes. Les prévisions des chefs d'entreprises concernant leur effectif ouvrier à court terme peuvent, dès lors, dans une large mesure, être considérées comme des prévisions de leur rythme d'activité.

La première phase d'expansion accélérée s'est prolongée jusqu'au début de 1961. Vers la fin du premier trimestre de 1961, la production a commencé à ressentir les effets d'un ralentissement de l'expansion de la demande de biens de consommation privée et aussi de la demande extérieure, comme nous le verrons plus loin. L'infléchissement du rythme d'activité industrielle a duré jusqu'au deuxième trimestre de 1962. Au cours de cette phase de décélération, le solde positif des réponses des participants aux enquêtes concernant le rythme d'activité s'est amoindri lentement et a tendu vers zéro; en moyenne, il a atteint +3 p.c., contre +6 p.c. au cours de la phase précédente. De même, le solde positif des réponses se rapportant à la variation prévue de l'effectif ouvrier a diminué progressivement en importance pour faire place à une moyenne de -1 p.c. au cours du deuxième trimestre de 1962.

Dans le courant du deuxième semestre de 1962, le rythme d'activité de l'industrie s'est accéléré de nouveau sous l'impulsion des fortes dépenses d'investissement et d'une reprise de la consommation privée, en particulier de la

Graphique 1.

Evolution de l'indice trend-cyclique de la production industrielle et du rythme d'activité dans l'industrie manufacturière

(moyennes mensuelles par trimestre)

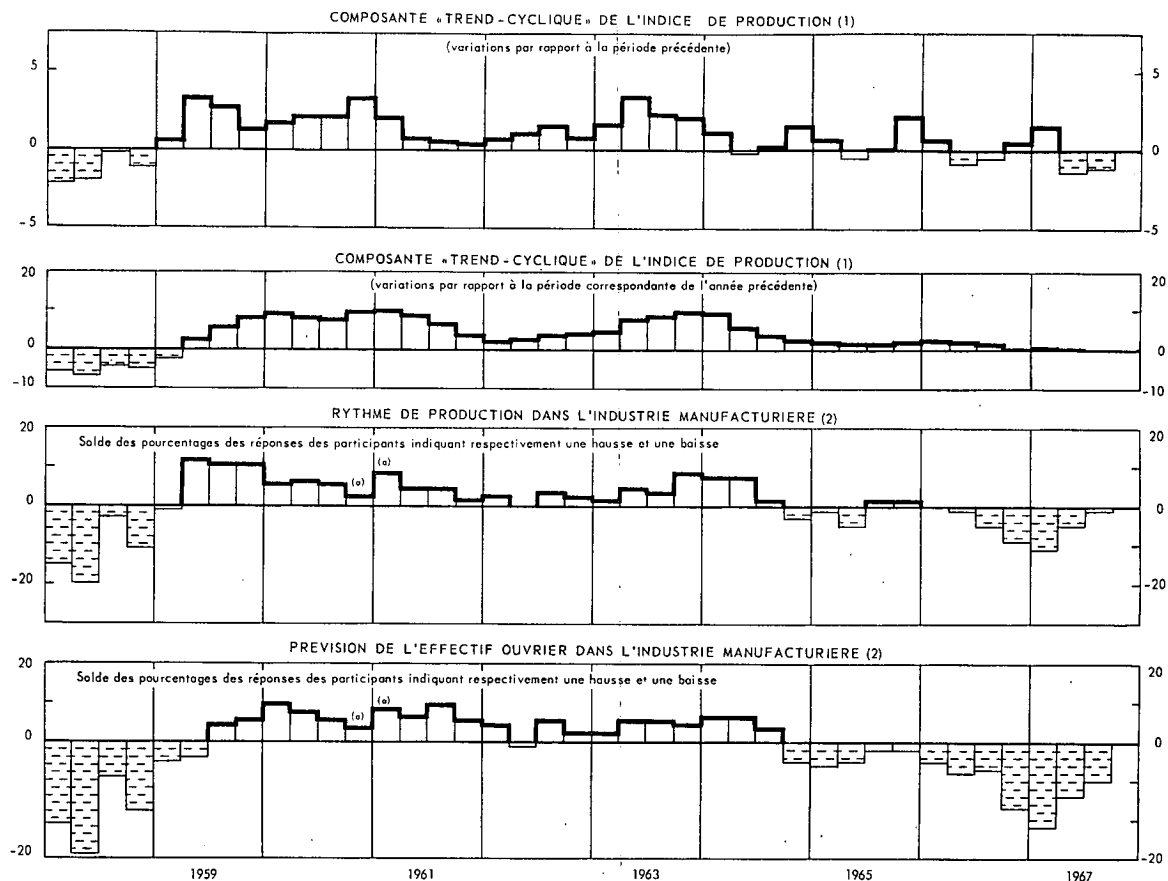

(1) Source : Institut National de Statistique. L'indice de la production industrielle ne comprend pas la construction.

(2) Source : Enquêtes sur la conjoncture de la Banque Nationale de Belgique.

(a) Grèves de décembre 1960 et de janvier 1961 : réponses des deux autres mois du dernier trimestre de 1960 et du premier trimestre de 1961.

consommation de biens durables. Cette accélération s'est prolongée jusqu'au deuxième trimestre de 1964. Elle a cependant été moins rapide qu'au cours des années 1959-1961. C'est ainsi que la production industrielle a augmenté de 14,4 p.c., soit un taux d'accroissement annuel de l'ordre de 7,1 p.c., contre 8,8 p.c. De même, le solde positif des réponses des participants aux enquêtes concernant l'évolution du rythme d'activité a atteint une moyenne trimestrielle de 5 p.c., contre 6 p.c. au cours de la première phase d'accélération, et un maximum de 9 p.c. au quatrième trimestre de 1963, contre un maximum de 12 p.c. au cours de la première phase d'accélération. Le solde positif s'est maintenu à 8 p.c. au premier semestre de 1964.

Vers la fin de l'été de 1964, la production industrielle a commencé à plafonner à un

niveau très élevé. Certes, elle se situait à un niveau sensiblement plus élevé que celui de la période correspondante de 1963, mais la progression trend-cyclique de l'indice d'un trimestre à l'autre avait accusé un net ralentissement. L'accélération de l'activité qui s'était produite au cours des années 1962-1963 avait, au premier semestre de 1964, porté l'utilisation des facteurs de production près des limites des capacités de production dans la plupart des industries manufacturières.

Une phase de ralentissement du rythme de progression de la production industrielle s'est dessinée dans la seconde moitié de 1964 : du milieu de 1964 à la fin du mois de septembre 1967, le taux annuel moyen de l'accroissement de la production ne s'est élevé qu'à 1,5 p.c. Elle se décompose en plusieurs sous-phases de courte durée.

La première s'étend du milieu de 1964 jusque vers la fin du troisième trimestre de 1965. Elle est caractérisée par un tassement de la production dans les industries des biens d'investissement et dans celles des biens de consommation durables, abstraction faite d'une légère amélioration saisonnière vers la fin de 1964. Le rythme d'activité a continué néanmoins à progresser dans les autres secteurs industriels. Le solde des réponses des participants aux enquêtes, en ce qui concerne les variations du rythme d'activité, est tombé de + 8 p.c. au deuxième trimestre de 1964 à - 5 p.c. au trimestre correspondant de 1965.

Puis, avec la reprise saisonnière de l'automne de 1965, la production industrielle a accusé une accélération qui s'est accentuée au cours du dernier trimestre de la même année. Cette accélération se rapporte en ordre principal aux industries des biens d'investissement et à quelques secteurs produisant des biens de consommation durables, tels que le textile. Toutefois, elle ne s'est guère propagée et, à partir de la fin du premier trimestre de 1966, on a observé un repli lent mais progressif de la production industrielle. Du deuxième trimestre de 1966 à la fin du mois de septembre 1967, la composante trend-cyclique de la production a diminué d'environ 0,7 p.c. De même, le solde négatif des réponses des participants aux enquêtes se rapportant au rythme d'activité a atteint - 6 p.c. en moyenne au cours de cette période, avec un minimum trimestriel de - 12 p.c.; le solde négatif des réponses concernant les prévisions de l'effectif ouvrier est revenu à une moyenne de - 13 p.c. avec un minimum de - 22 p.c.

L'évolution cyclique de la production industrielle globale recouvre le comportement, parfois différent, de groupes de branches d'activité.

Les industries produisant des biens intermédiaires ont épousé assez étroitement le mouvement général de la conjoncture de 1959 à 1967. Il n'en a pas été de même des biens de consommation et des biens d'investissement. Ainsi, l'essoufflement de 1961 s'est d'abord traduit dans la production de biens de consommation et plus particulièrement dans celle de biens de consommation non durables; en revanche, la production de biens d'investissement n'a suivi le mouvement général de modération de la conjoncture qu'avec un décalage de plusieurs mois.

Contrairement à ce qui s'est passé au cours de cette première phase d'essoufflement, la seconde phase de décélération, qui a commencé vers le milieu de 1964, s'est d'abord

Graphique 2.

Mouvement trend-cyclique des indices de la production industrielle globale et de la production de biens de consommation, de biens d'investissement et de biens intermédiaires

(moyennes mensuelles par trimestre - base 1958 = 100)

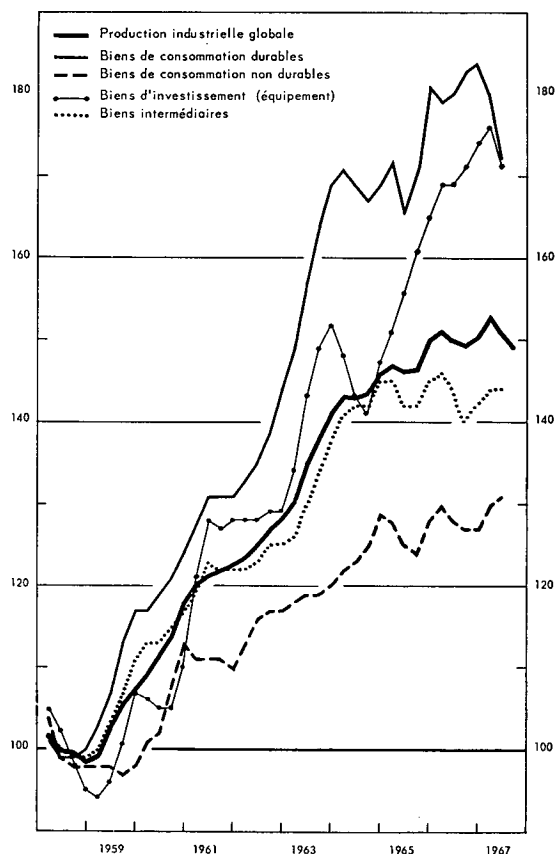

Source : Institut National de Statistique. L'indice de la production industrielle ne comprend pas la construction.

déclarée dans la production de biens d'investissement : la consommation a plus longtemps soutenu la conjoncture. De plus, la seconde phase de ralentissement a, comme on le verra dans le chapitre suivant, longtemps bénéficié d'une demande extérieure relativement ferme.

Outre les décalages dans le temps, on constate des différences notables dans l'intensité des accélérations et des décélérations du rythme de production des catégories de biens.

Comme on pouvait s'y attendre, l'amplitude de ces phénomènes a été plus accentuée pour les biens d'investissement et les biens de consommation durables que pour les biens intermédiaires et les biens de consommation non durables.

L'industrie de la construction a connu, au cours de la période 1959-1967, une évolution conjoncturelle assez semblable à celle de l'industrie manufacturière, sauf que les mouvements d'expansion se sont produits avec une plus grande intensité. L'indice de la production ⁽¹⁾ s'est accru de plus de 80 p.c. La progression s'est déroulée suivant deux grandes phases et un temps d'arrêt entre 1961 et 1962. La première, caractérisée par une expansion accélérée de l'ordre de 40 p.c., couvre la période allant du début de 1959 à la période correspondante de 1961. La seconde, qui représente une ascension plus lente vers le point culminant, se rattache aux années 1962-1964.

Après la période de surchauffe, qui avait atteint un maximum vers le milieu de 1964, la conjoncture s'est stabilisée dans l'industrie de la construction. Les années 1965-1967 ont été caractérisées par de courtes périodes de recul et de reprise, et c'est seulement vers la fin de 1966 que l'indice de la production a dépassé le sommet atteint en 1964. En 1967, le développement des travaux de génie civil a compensé le recul de la construction de bâtiments.

⁽¹⁾ Cet indice couvre l'ensemble de l'industrie de la construction (bâtiments et travaux de génie civil), à l'exclusion des entreprises occupant moins de 20 ouvriers.

Graphique 3.

Mouvement trend-cyclique des indices de la production industrielle et de la production de l'industrie de la construction

(moyennes mensuelles par trimestre - base 1958 = 100)

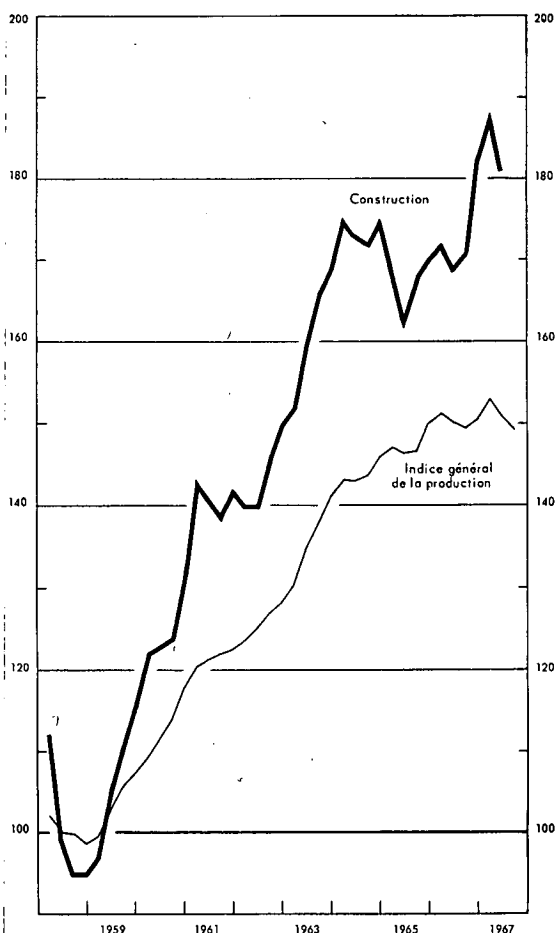

Source : Institut National de Statistique. L'indice de la production industrielle ne comprend pas la construction.

CHAPITRE II

QUELQUES INDICATEURS DE LA DEMANDE

L'expansion conjoncturelle des années postérieures à 1958 a coïncidé avec la constitution progressive de la Communauté Economique Européenne. Elle a reçu une très vive impulsion grâce à la mise en place accélérée de l'union douanière, ainsi qu'en témoigne le développement particulièrement rapide des exportations belges de biens et services.

Exprimées à prix constants, ces exportations ont, en effet, progressé, au cours des années 1959 à 1966, au rythme annuel moyen de 7,9 p.c. qui dépasse sensiblement celui des dépenses intérieures, soit 4,5 p.c. Le taux d'accroissement moyen des importations, également très élevé, a atteint 8,7 p.c. Ces développements ont porté la proportion des expor-

tations de biens et services dans le produit national brut de 32,4 p.c. en 1959 à 40,2 p.c. en 1966.

Tableau II.

**Evolution structurelle des composantes
de la demande de 1959 à 1966
à prix constants de 1963**

	1959 (milliards de francs)	1966 (base 1959 = 100)
Consommation privée	398,0	130,6
Consommation publique ...	69,8	154,5
Investissements privés	96,1	158,0
Investissements publics ...	13,5	184,9
Dépenses intérieures totales	577,4	139,3
Importations de biens et services	191,5	173,1
Exportations de biens et services	184,7	171,9
Produit national brut	570,6	138,5

Source : Bulletin de Statistique de l'Institut National de Statistique, Bruxelles, 1967, nos 7-8, p. 626.

Le rôle joué par les exportations dans l'expansion nous amène à examiner, séparément, le comportement conjoncturel de la demande intérieure et extérieure de l'économie.

A. Demande intérieure.

Les résultats des enquêtes mensuelles sur la conjoncture fournissant des indications sur la

tendance des rentrées de commandes et sur l'appréciation générale émise par les chefs d'entreprises concernant leurs carnets d'ordres. Souvent, ces indications ont trait à la demande intermédiaire à l'industrie; elles ne procurent dès lors qu'indirectement des renseignements sur l'évolution de la demande finale de biens et services des particuliers et des entreprises. Mais même ainsi, elles présentent un avantage vis-à-vis des autres indicateurs relatifs à la consommation privée et les investissements qui sont, comme nous le verrons, plus fragmentaires et moins rapides.

1. Demande intérieure dans l'industrie manufacturière.

Les différentes phases d'accélération et de ralentissement de la demande intérieure dans l'industrie manufacturière se dégagent assez clairement des réponses relatives aux rentrées de commandes, fournies par les participants aux enquêtes mensuelles de la Banque.

Au cours de la première phase d'expansion de 1959-1961, le solde négatif des réponses — signifiant donc une prépondérance de réponses indiquant une diminution — s'est atténué dès le premier trimestre de 1959 pour devenir positif dans le courant du troisième trimestre; le solde positif a continué à s'accroître, de manière irrégulière, jusqu'à la fin du premier trimestre de 1961. Cette phase de

Tableau III.

Indicateurs de l'évolution de la demande intérieure dans l'industrie manufacturière

*(soldes, en pourcentage, des réponses positives ou négatives
des participants aux enquêtes sur la conjoncture)*

Phases	Durée (en mois)	Evolution des nouvelles commandes intérieures (solde mensuel moyen)	Appréciation du carnet global de commandes (intérieures + extérieures) 1	Caractéristiques
1 ^{er} trimestre 1959-1 ^{er} trimestre 1961	27	+ 3	- 38 à 0	accélération
2 ^e trimestre 1961-2 ^e trimestre 1962	15	- 10	- 7 à - 16	décélération
3 ^e trimestre 1962-1 ^{er} trimestre 1964 ² ...	21	+ 1	- 14 à - 3	accélération
2 ^e trimestre 1964-3 ^e trimestre 1967 ³ ...	42	- 15	- 3 à - 44	décélération et recul
— 2 ^e trimestre 1964-2 ^e trimestre 1965 .	(15)	(- 12)	(- 3 à - 28)	(décélération)
— 3 ^e trimestre 1965-4 ^e trimestre 1965 .	(6)	(- 3)	(- 27 à - 22) ⁴	(accélération)
— 1 ^{er} trimestre 1966-3 ^e trimestre 1967 ³	(21)	(- 19)	(- 25 à - 44) ⁵	(recul)

¹ Evolution, du début à la fin de la période, du solde net (+) ou (-) des réponses des participants qui considèrent leurs carnets comme supérieurs (+) ou inférieurs (-) à un niveau normal.

² A l'exclusion des résultats du premier trimestre de 1963, qui sont faussés à cause de l'hiver très long et rigoureux.

³ Phase non terminée.

⁴ Premier trimestre de 1966.

⁵ A partir du deuxième trimestre de 1966.

carnet d'ordres. Ainsi, l'amélioration passagère de la demande intérieure au cours de la seconde moitié de 1965 se reflète d'une façon très nette dans le solde des réponses relatives aux nouvelles commandes : ce solde revient de - 20 p.c. au deuxième trimestre de 1965 à - 6 p.c. et - 1 p.c. respectivement au troisième et au dernier trimestre de cette année. Par contre, l'appréciation des chefs d'entreprises au sujet de l'ensemble de leurs carnets d'ordres traduit à peine cette amélioration : le solde négatif des réponses varie seulement de - 28 p.c. à - 24 p.c. Ce jugement plus réservé émis au sujet des carnets d'ordres ne découle pas des divergences entre les mouvements de la demande intérieure et extérieure ; il tient, semble-t-il, au caractère plutôt instable de la reprise de la demande.

2. Consommation privée.

Nous ne disposons que de très peu d'indicateurs rapidement disponibles et représentatifs de la consommation privée qui, pourtant, représente environ 65 p.c. de l'ensemble de la demande intérieure. Même les chiffres annuels de la comptabilité nationale publiés par l'Institut National de Statistique ne permettent pas toujours de mesurer de manière précise les variations annuelles de la consommation privée. En effet, la comptabilité nationale ne recense pas les variations des stocks au stade de la distribution ⁽¹⁾, qui sont englobées dans les variations de la demande finale de biens de consommation.

Les indicateurs fragmentaires utilisés dans la présente étude sont : l'indice des ventes des grands magasins, les importations de biens de consommation, les livraisons de tissus au marché intérieur, les ventes et les immatriculations de voitures neuves et l'évolution mensuelle de la consommation privée calculée par le Département d'Economie Appliquée de l'Université Libre de Bruxelles (Dulbéa). Ce dernier indicateur, publié trois mois après la période sur laquelle porte l'observation, n'est disponible que depuis 1963.

D'une manière générale, l'évolution de l'indice de la consommation privée de la comptabilité nationale, bien qu'elle soit calculée de

(1) A l'exception de quelques rares produits, tels que le beurre.

Tableau IV.

Indicateurs de l'évolution de la consommation privée

(variations trimestrielles moyennes en pourcentage par rapport à la période correspondante de l'année précédente)

Phases	Durée (en mois)	Consommation privée (à prix constants) ¹	Ventes des grands magasins ²	Importations de biens de consommation ³	Livraisons de tissus au marché intérieur ⁴	Ventes de voitures neuves (valeur) ⁴	Immatriculations de voitures pour personnes ⁴	Caractéristiques
1er trimestre 1959-1er trimestre 1961	27	+ 3,4	+ 5,4	+ 6,3	+ 4,9	+ 15,0	+ 21,1	accélération
2 ^e trimestre 1961-1er trimestre 1962	12	+ 2,7	+ 0,5	+ 4,2	- 4,3	- 3,7	- 3,9	ralentissement
2 ^e trimestre 1962-1er trimestre 1964	24	+ 4,5	+ 4,7	+ 15,0	+ 9,3	+ 18,2	+ 20,4	accélération
2 ^e trimestre 1964-2 ^e trimestre 1967 ⁵	39	+ 2,8	+ 3,0	+ 13,0	+ 0,5	+ 10,1	+ 8,2	détente
— 2 ^e trimestre 1964-1 ^{er} trimestre 1965	(12)	(+ 2,0)	(+ 2,7)	(+ 18,8)	(- 1,9)	(+ 12,6)	(+ 10,2)	(ralentissement)
— 2 ^e trimestre 1965-1 ^{er} trimestre 1966	(12)	(+ 3,7)	(+ 3,7)	(+ 17,1)	(+ 6,5)	(+ 14,8)	(+ 13,7)	(reprise passagère)
— 2 ^e trimestre 1966-2 ^e trimestre 1967	(15)	(+ 2,7)	(+ 2,7)	(+ 5,5)	(- 2,5)	(+ 4,4)	(+ 2,3)	(ralentissement)

1 Sources : de 1959 à 1963, les données annuelles de l'Institut National de Statistique ont servi de base pour l'évaluation des accroissements moyens trimestriels ; de 1964 à 1967, les données sont empruntées aux *Séries statistiques de Bruxelles de Dulbéa* et sont corrigées pour les variations saisonnières.

2 Variations de l'indice du volume corrigé pour les variations saisonnières.

3 Variations de la valeur des importations de biens de consommation.

4 Source : *Institut National de Statistique*.

5 Phase non terminée.

6 Le pourcentage d'accroissement est faussé à cause de la forte augmentation des achats anticipés au cours du quatrième trimestre de 1965 en raison du relèvement de la fiscalité à partir du 1^{er} janvier 1966.

façon indépendante ⁽¹⁾, est plus ou moins parallèle à celle de l'indice des ventes des grands magasins. Le degré de parallélisme a augmenté pendant la dernière phase conjoncturelle.

L'évolution des importations de biens de consommation reflète d'une façon moins nette les différentes sous-phases qu'englobe la période 1964-1967 : outre les délais de réac-

tion, il faut tenir compte d'éléments structurels qui ont déterminé le développement des échanges ces dernières années.

Par contre, les livraisons de tissus au marché intérieur constituent un indicateur très sensible des fluctuations conjoncturelles de la consommation. De même, le mouvement des ventes et des immatriculations de voitures neuves témoigne d'une grande sensibilité au mouvement général de la consommation.

L'évolution de la consommation privée à travers les différentes phases décrites dans le tableau IV se dégage du graphique 5.

Graphique 5.

Indicateurs de l'évolution de la consommation privée

(variations par rapport à la période correspondante de l'année précédente)

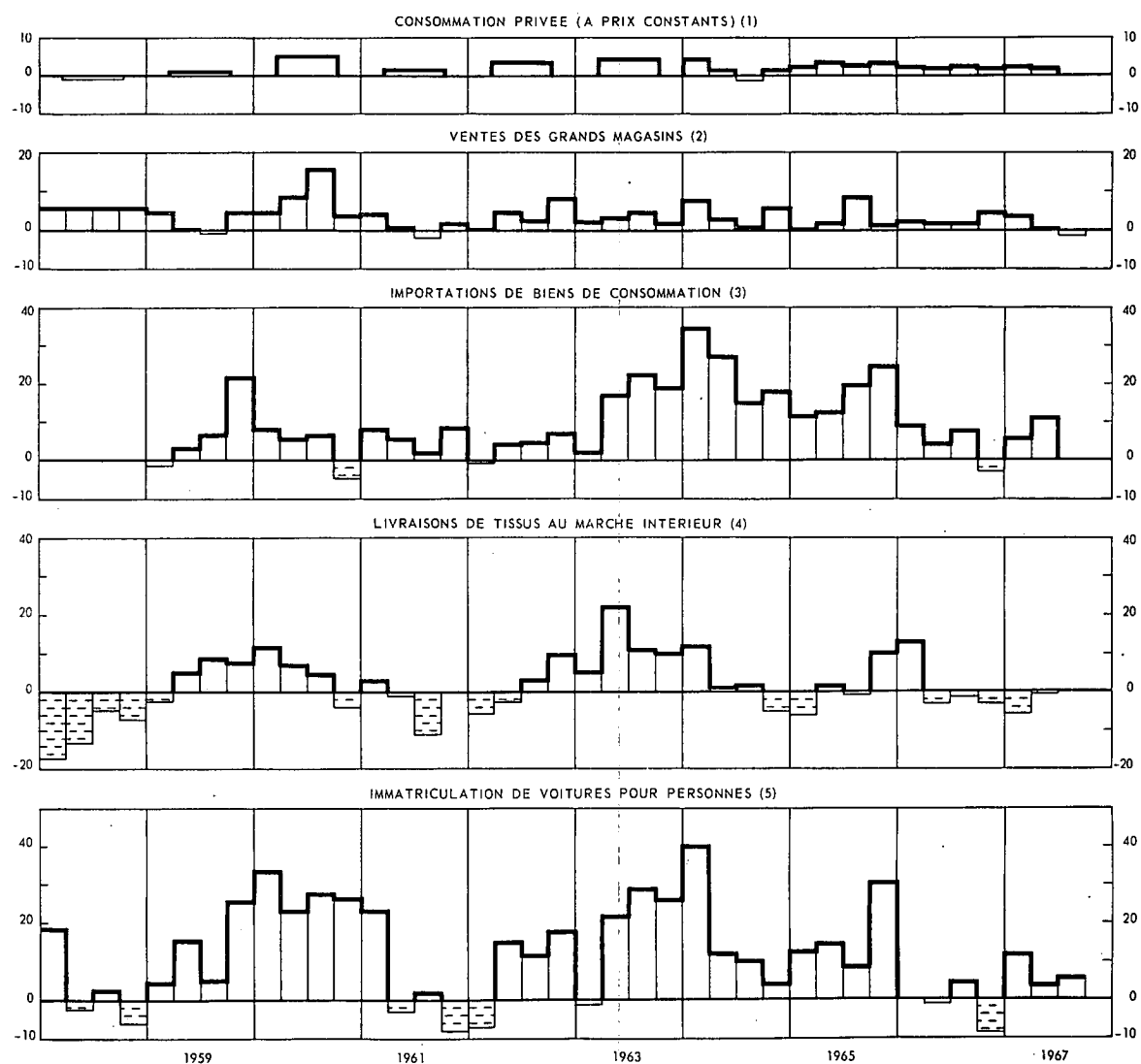

(1) Années 1958-1963 : données annuelles. Source : *Bulletin de Statistique* de l'Institut National de Statistique, Bruxelles, nos 7-8, 1967, p. 628; années 1964-1967 : données trimestrielles corrigées pour les variations saisonnières. Source : *Séries statistiques de Bruxelles de Dulbéa*.
 (2) Indice du volume corrigé pour les variations saisonnières. Source : *Institut National de Statistique - Calculs de la Banque Nationale de Belgique*.
 (3) Variations de la valeur des importations de biens de consommation. Source : *Banque Nationale de Belgique*.
 (4) Elles comprennent les livraisons intérieures plus les importations moins les exportations de tissus.
 (5) Statistique des véhicules à moteur neufs mis en circulation. Source : *Institut National de Statistique*.

Il apparaît que la reprise de la demande de consommation privée en 1959 a été très lente. Le revenu disponible des particuliers n'a d'ailleurs progressé que de 2 p.c. environ en 1959. C'est seulement à partir de la seconde moitié de cette année que la demande de consommation s'est rapidement développée pour atteindre un taux d'accroissement à prix constants de 5,6 p.c. en 1960 et d'environ 3,4 p.c. pour l'ensemble de la première phase d'accélération.

En raison de l'interférence de changements structurels, les ventes des grands magasins en 1958 et 1959 n'ont pas exactement suivi les mouvements des autres indicateurs de la consommation. Elles s'étaient déjà sensiblement ralenties au cours de la deuxième moitié de 1957, mais leur reprise semble avoir été beaucoup plus rapide que celle des autres indicateurs. Les importations de biens de consommation et les livraisons de tissus au marché intérieur constituent, au contraire, des indicateurs plus représentatifs du mouvement conjoncturel de cette période. Les premières ont encore diminué de 1,5 p.c. au cours du premier trimestre de 1959, mais ont progressé respectivement de 3,4, 7,2 et 22 p.c. au cours des trois trimestres suivants de l'année par rapport aux trimestres correspondants de 1958. De même, les livraisons de tissus au marché intérieur, qui comprennent aussi bien les importations que les livraisons de l'industrie nationale, ont encore diminué de 2,6 p.c. au premier trimestre de 1959, mais se sont accrues de 5,7, 9,1 et 8,2 p.c. pendant les trois trimestres suivants.

Le plafonnement de la conjoncture dès le deuxième trimestre de 1961 s'est concrétisé par une demande de biens de consommation très hésitante. En 1961, de nombreux consommateurs ont manifestement ajusté leurs dépenses de consommation en fonction d'un accroissement moins rapide de leurs revenus : de 1960 à 1961, la progression du revenu salarial est revenue de 7 à 4,7 p.c. et celle de la consommation privée, de 5,4 à 4,2 p.c. exprimée à prix courants.

Les différents indicateurs de la consommation privée n'ont plus progressé que très lentement ou ont même diminué par rapport à 1960. Certains reculs, qui apparaissent au cours du quatrième trimestre de 1960, sont cependant influencés par la grève exception-

nnellement longue qui a commencé vers le 20 décembre.

Depuis l'accélération de la consommation dans le courant de 1962, la demande des particuliers a continué de soutenir très fortement la conjoncture jusqu'en 1964, avec un maximum d'intensité au premier trimestre de cette année. Le fléchissement conjoncturel dans le textile au cours de la seconde moitié de 1964 se retrouve dans celui des livraisons de tissus au marché intérieur. Les autres indicateurs de la consommation ont montré, à partir de cette époque, des taux d'accroissement moins élevés. Une accélération passagère s'est produite au second semestre de 1965, qui a été brusquement activée, en fin d'année, par des achats anticipés de certaines catégories de biens, telles que les automobiles, en raison du relèvement de la fiscalité à partir de janvier 1966; elle a fait place, dans le courant de 1966, à un affaiblissement graduel de l'expansion de la consommation, qui s'est prolongé tout au long de 1967.

3. Investissements en capital fixe des entreprises.

Les résultats des enquêtes semestrielles organisées depuis 1958 par la Banque dans l'industrie manufacturière ont été utilisés comme principal indicateur conjoncturel de l'évolution des investissements des entreprises (1). Ils seront complétés par des données concernant les commandes reçues et les livraisons de biens d'équipement par l'industrie des fabrications métalliques au marché intérieur, les importations de biens d'équipement et les crédits spécifiques d'investissement depuis 1963.

Cet éventail assez large d'indicateurs permet généralement de suivre l'évolution et même d'établir certaines prévisions pour une partie importante des investissements sensibles aux fluctuations conjoncturelles.

La reprise, en 1959, des investissements en biens d'équipement des entreprises a été très

(1) Les résultats de ces enquêtes doivent être considérés comme des indications de la tendance des investissements dans les entreprises participantes, plutôt que comme des résultats statistiques précis (voir, à ce sujet, l'étude parue dans le *Bulletin* du mois d'octobre 1963, pp. 289-300).

L'enquête semestrielle sur les dépenses d'investissement ne couvre pas les industries chimiques et alimentaires. Par ailleurs, elle se limite, jusqu'en 1966, aux entreprises existantes, à l'exclusion des entreprises en voie de création.

lente. Les livraisons de biens d'équipement au marché intérieur ont continué à diminuer jusqu'au milieu de 1959 par rapport à leur niveau correspondant de 1958. De même, les dépenses en capital fixe des entreprises des principaux secteurs de l'industrie manufacturière auraient encore diminué de 11 p.c. ⁽¹⁾ au cours du premier semestre de 1959 par

(1) ou de 4 p.c., après élimination des variations saisonnières.

rapport à la moyenne semestrielle des investissements effectués en 1958. Cette situation est à rapprocher des marges élevées des capacités de production disponibles qui subsistaient au terme de la récession conjoncturelle de 1957-1958.

Cette reprise assez lente s'est ensuite rapidement transformée en un « boom » des investissements, notamment sous l'effet favorable des lois d'expansion de juillet 1959. Au

Tableau V.

Indicateurs de l'évolution des investissements en capital fixe

(variations moyennes en pourcentage et à prix courants par rapport à la période correspondante de l'année antérieure, sauf indications contraires)

Phases	Enquêtes semestrielles dans l'industrie 1	Importations de biens d'équipement 2	Livraisons de biens d'équipement par l'industrie des fabrications métalliques à l'industrie belge 3	Commandes intérieures de biens d'équipement à l'industrie des fabrications métalliques 3	Variations des crédits d'investissement (milliards de francs) 4	Caractéristiques
Année 1959	- 1,0	+ 0,4	- 0,3	+15,0	n.d.	reprise hésitante
1 ^{er} semestre 1960-2 ^e semestre 1962	+17,5	+15,4	+ 8,3	+14,3	n.d.	accélération
1 ^{er} semestre 1963-1 ^{er} semestre 1967	+ 2,0	+12,2	+ 7,9	+ 6,6	+ 7,4	décélération
— 1 ^{er} semestre 1963-1 ^{er} semestre 1966 ...	(+ 0,5)	(+11,1)	(+ 9,2)	(+ 7,8)	(+ 6,0)	} (indications divergentes)
— 2 ^e semestre 1966	(+12,0)	(+19,6)	(+ 2,4)	(+ 5,4)	(+16,4)	
— 1 ^{er} semestre 1967	0	(+12,6)	(+ 4,7)	(- 2,0)	(+ 8,8)	

1 Enquêtes de la Banque Nationale : tendances semestrielles des dépenses d'investissement par rapport à la moyenne de l'année précédente. Les résultats ont été corrigés pour les variations saisonnières d'après la méthode décrite par H. Glejser et G. Ravasio : « Possibilités d'utilisation des résultats des enquêtes sur l'évolution des dépenses d'investissement menées par la Banque Nationale », *Cahiers économiques de Bruxelles*, Bruxelles, n° 23, 3^e trimestre 1964, p. 413. En raison des changements méthodologiques, les résultats se rapportant aux années 1966 et 1967 ne sont pas entièrement comparables avec les données précédentes.

2 Statistique de la Banque Nationale établie sur la base des données de l'Institut National de Statistique.

3 De 1959 à 1962 : série élaborée par Fabrilmétal; de 1963 à 1966 : série établie par le Ministère des Affaires Economiques. Les deux séries ne sont pas entièrement comparables.

4 Statistique de la Banque Nationale. Les données semestrielles ne sont disponibles qu'à partir de 1963. Cette statistique se rapporte à l'ensemble des crédits professionnels de la Société Nationale de Crédit à l'Industrie, de la Caisse Générale d'Épargne et de Retraite, de l'Institut National de Crédit Agricole et de la Caisse Nationale de Crédit Professionnel et des banques. Elle comprend principalement des crédits d'investissement et, subsidiairement, d'autres crédits aux entreprises. Les données se rapportent à des variations nettes d'un semestre à l'autre des crédits utilisés.

n.d. Non disponible.

cours du premier et du second semestre de 1960, les dépenses d'investissement dans l'industrie manufacturière auraient progressé, d'après les enquêtes de la Banque, respectivement de 26 et 30 p.c. à prix courants et corrigés pour les variations saisonnières. A l'exception du premier semestre de 1961, marqué par les effets des grèves du mois de janvier, le taux d'accroissement indiqué par les enquêtes semestrielles est demeuré très élevé jusqu'à la fin de 1962. D'après la comptabilité nationale, pour les années 1960-1962, les investissements des entreprises se seraient accrus à un taux moyen de 10 p.c. à prix constants.

L'essoufflement de la conjoncture entre 1961 et 1962 peut, dès lors, surtout être attribué à l'évolution hésitante de la consommation et aussi de la demande extérieure, comme nous le verrons plus loin.

Les indicateurs partiels concernant les investissements des entreprises présentent des imperfections, surtout pour les années 1963-1964, qui empêchent d'évaluer exactement l'évolution de l'ensemble des investissements industriels.

Pour la première moitié de 1963, les chefs d'entreprises de l'industrie manufacturière participant aux enquêtes semestrielles de la

facturière ⁽¹⁾. D'après les données de la comptabilité nationale, les investissements effectués dans l'industrie manufacturière auraient progressé en 1965 de plus de 13 p.c. à prix courants. Parallèlement, les livraisons et les commandes de l'industrie des fabrications métalliques ont encore enregistré des taux d'accroissement assez élevés.

L'accélération passagère des dépenses d'investissement dans l'industrie au cours du second semestre de 1966 est confirmée par les résultats des enquêtes et l'évolution des importations et des crédits d'investissement, mais apparaît moins nettement dans les livraisons de l'industrie des fabrications métalliques. Elle a été suivie d'une phase de stagnation en 1967.

En général, on remarque que l'interférence de facteurs conjoncturels et structurels (implantations d'entreprises nouvelles, glissements dans les modes de financement) et les décalages dans le temps entre les phénomènes observés (commandes, importations, livraisons, dépenses, recours au crédit) rendent l'interprétation de l'évolution des indicateurs conjoncturels des investissements particulièrement difficile.

⁽¹⁾ A partir de 1966, la méthode de l'enquête sur les investissements de la Banque a été améliorée et permet d'englober dans une certaine mesure les nouvelles implantations d'entreprises.

B. Demande extérieure.

Au cours de la période examinée, la demande extérieure est apparue comme un élément très dynamique de l'évolution conjoncturelle. Ainsi, selon les données de la comptabilité nationale, les exportations totales de biens et services ont accusé, au cours de la période 1959-1967, des accélérations très rapides portant le taux annuel de leur expansion en 1961 et 1964 à environ 10 p.c. en volume. Même au cours des périodes de ralentissement, le taux d'expansion annuel n'est jamais, sauf en 1966 et 1967, revenu au-dessous de 5 p.c.

Les principaux indicateurs rapides relatifs à l'évolution de la demande extérieure sont constitués par les réponses des participants aux enquêtes dans l'industrie manufacturière concernant les rentrées de commandes en provenance de l'étranger et par l'appréciation du carnet d'ordres à l'exportation en général. Ces indicateurs rapides, de nature qualitative, sont complétés avec un décalage d'un mois environ par les statistiques des exportations de marchandises de l'U.E.B.L., ainsi que par les paiements pour exportations recensés dans la balance des paiements. Etant donné leur objet, ces dernières données ne se recoupent pas entièrement avec les transactions du commerce extérieur, telles

Tableau VI.

Evolution des indicateurs de la demande extérieure

(variations trimestrielles moyennes en pourcentage)

Phases	Durée (en mois)	Com- mandes exté- rieures 1	Appréciation du carnet des commandes extérieures 1 2		Expor- tations de l'U.E.B.L. 3 4		Paiements pour expor- tations 3 5		Caractéristiques
1 ^{er} trimestre 1959-1 ^{er} trimestre 1960	15	+ 8 ⁷		n.d.	+12,5	+ 8,6			accélération
2 ^e trimestre 1960-1 ^{er} trimestre 1963	36	- 7 ⁸		n.d.	+ 7,4	+ 6,5			décélération
2 ^e trimestre 1963-2 ^e trimestre 1964	15	+ 4	- 25 à - 12		+17,4	+14,7			accélération
3 ^e trimestre 1964-3 ^e trimestre 1967 ⁶ ...	39	-12	- 19 à - 52		+ 9,5	+ 8,2			détente
— 3 ^e trimestre 1964-2 ^e trimestre 1965 .	(12)	(- 7)	(- 19 à - 34)		(+12,3)	(+12,4)			(légère décélération) ⁹
— 3 ^e trimestre 1965-1 ^{er} trimestre 1966 .	(9)	(- 5)	(- 34 à - 26)		(+12,3)	(+ 7,1)			(indications divergentes)
— 2 ^e trimestre 1966-3 ^e trimestre 1967 ⁶	(18)	(-19)	(- 28 à - 52)		(+ 4,5)	(+ 5,9)			(décélération rapide)

¹ Solde des réponses positives ou négatives des participants aux enquêtes sur la conjoncture dans l'industrie manufacturière.

² Début et fin de période.

³ Variations par rapport à la période correspondante de l'année précédente.

⁴ Données du commerce extérieur de l'Institut National de Statistique.

⁵ Données de la balance des paiements de l'U.E.B.L. Nouvelle série à partir de 1961.

⁶ Phase non terminée.

⁷ A l'exclusion du premier trimestre de 1960 en raison d'effets accidentels.

⁸ Le deuxième trimestre de 1960 se rapporte à la moyenne du premier et du deuxième trimestre de 1960.

⁹ Les exportations et les paiements y relatifs ont été gonflés, en automne de 1964, par la spéculation dont la livre sterling a fait l'objet.

n.d. Non disponible.

qu'elles apparaissent dans les statistiques douanières.

Les résultats des enquêtes sur la conjoncture révèlent, dès la seconde moitié de 1958, une résorption régulière et rapide du solde négatif des réponses des participants concernant les rentrées de commandes étrangères. Cette évolution montre que c'est la demande étrangère qui a amorcé tant la récession de 1957-1958 que la reprise conjoncturelle subséquente, avant que celle-ci ne se manifeste plus franchement dans la demande intérieure. Ainsi, au cours du deuxième trimestre de 1958, le solde des réponses des participants était de - 32 p.c. (excédent des réponses indiquant une diminution) pour l'évolution des commandes en provenance du marché intérieur et de - 21 p.c. pour celle des commandes de l'étranger. Mais,

au cours du dernier trimestre de la même année, il était encore de - 24 p.c. pour les commandes intérieures, tandis qu'il était revenu à - 7 p.c. pour les commandes étrangères.

Les variations des soldes des réponses font apparaître un raffermissement sensible de la demande extérieure jusqu'au début de 1960, exception faite du premier trimestre caractérisé par un recul marqué de la demande d'acier. Depuis la seconde moitié de 1960, la demande extérieure paraît avoir connu, à intervalles rapides, des raffermissements, suivis de replis relativement importants pendant les derniers mois de 1962 et les premiers mois de 1963.

Les résultats des enquêtes concernant la demande extérieure reflètent ensuite la phase

Graphique 7.

Evolution des commandes extérieures dans l'industrie manufacturière

(moyennes mensuelles par trimestre)

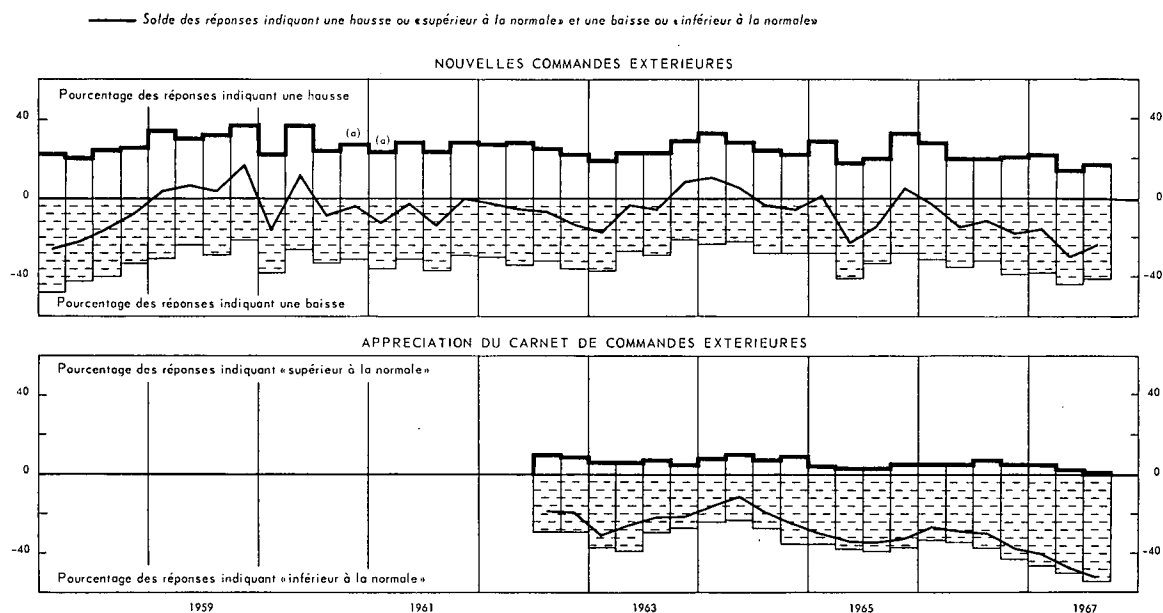

Source : Enquêtes sur la conjoncture de la Banque Nationale de Belgique.

(a) Grèves de décembre 1960 et de janvier 1961 : réponses des deux autres mois du dernier trimestre de 1960 et du premier trimestre de 1961.

de surchauffe conjoncturelle qui s'est prolongée jusqu'au milieu de 1964. Depuis lors, on observe plutôt une détente du marché extérieur, qui s'est surtout accentuée depuis 1966. Ce relâchement graduel de la demande étrangère à partir de la seconde moitié de 1964 apparaît clairement dans les réponses des participants concernant les rentrées de nouvelles commandes, qui accusent en moyenne des soldes de - 12 p.c. Cette moyenne est le

résultat d'une légère décélération de la demande pendant la seconde moitié de 1964 et la première moitié de 1965, d'une nouvelle accélération qui durera environ six mois et, finalement, d'une détente très franche en 1966 et 1967.

Cette tendance fondamentale à une détérioration de la demande étrangère se traduit également dans l'appréciation émise par les chefs d'entreprises concernant leurs carnets de

commandes étrangères. Comme il a déjà été dit, cet indicateur est toutefois moins sensible aux variations de courte durée.

Il est difficile de mesurer le degré de synchronisation entre le mouvement de la demande intérieure et celui de la demande extérieure à partir des données des enquêtes de conjoncture. En effet, pour l'ensemble de la période 1959-1967, on constate une corrélation élevée entre les réponses des participants concernant les rentrées de commandes intérieures et extérieures. Cette corrélation s'explique en partie par le fait que les commandes extérieures donnent souvent lieu à un flux de commandes intérieures portant sur des biens qui sont destinés à être incorporés dans les produits exportés. Des participants aux enquêtes semblent avoir tendance aussi à extrapoler à l'autre marché le mouvement enregistré dans un marché.

Nonobstant ces réserves, on constate plusieurs décalages assez importants entre l'évolution de la demande intérieure et celle de la demande extérieure. En 1958, cette dernière a accusé plus tôt la reprise et en 1960 plus tôt la décélération que la demande intérieure ou la production. En revanche, en 1964 et même en 1965, elle a encore soutenu la conjoncture, au moment où la demande intérieure marquait déjà un ralentissement très net. Soulignons encore que la tendance qui se dégage des résultats des enquêtes précède de plusieurs mois celle qui apparaît dans la statistique des exportations et des paiements y relatifs; en automne de 1964, ceux-ci ont été gonflés par la spéculation dont la livre sterling a fait l'objet. C'est à partir de 1966 seulement que le taux de développement des exportations est tombé à un niveau nettement plus bas que celui des années antérieures.

CHAPITRE III

INDICATEURS DE L'INTERACTION DE LA DEMANDE ET DE LA PRODUCTION

L'analyse qui suit s'attache à examiner les relations et les ajustements entre l'offre et la demande dans l'industrie manufacturière et, subsidiairement, dans la construction.

A. Industrie manufacturière.

Les trois catégories d'indicateurs conjoncturels utilisés sont l'évolution de la durée assurée de l'activité, les données relatives à l'utilisation de la capacité de production, ainsi que l'évolution des stocks. L'évolution des prix en fonction de l'interaction entre les facteurs d'offre et de demande fera l'objet du dernier chapitre.

1. Durée assurée de l'activité.

Dans leurs réponses aux enquêtes, les chefs d'entreprises indiquent le nombre de mois pendant lesquels, s'ils maintiennent le rythme de fabrication, l'activité de leurs entreprises est assurée par le carnet de commandes. Cette durée assurée moyenne de l'activité exprime un rapport qui est la résultante, d'une part, des mouvements du carnet d'ordres et, d'autre

part, des variations induites ou autonomes du rythme de production. Son évolution s'est révélée particulièrement représentative des changements de la tendance conjoncturelle dans les différentes branches de l'industrie manufacturière.

Ainsi, lors de la récession des années 1957-1958, la durée assurée moyenne de l'activité dans l'industrie manufacturière a cessé de diminuer dès la fin du dernier trimestre de 1958. Déjà au cours du troisième trimestre de 1958, la durée assurée d'activité dans l'industrie textile, qui avait subi la première les effets de la récession, avait cessé de se raccourcir.

La reprise conjoncturelle de la demande allant de pair avec un relèvement sensible du rythme de production, la durée assurée de l'activité avait accusé peu de changements en 1959. Mais, à partir de 1960, elle a progressé régulièrement jusqu'au troisième trimestre de 1961 : elle atteignait à ce moment 4,3 mois, contre 3 mois à la fin de 1958. Par la suite, elle s'est stabilisée légèrement au-dessus de 4 mois pendant la décélération de la conjoncture.

Graphique 8.

**Evolution du rythme d'activité,
de la demande et de la durée assurée moyenne de l'activité
dans l'industrie manufacturière**

(moyennes mensuelles par trimestre)

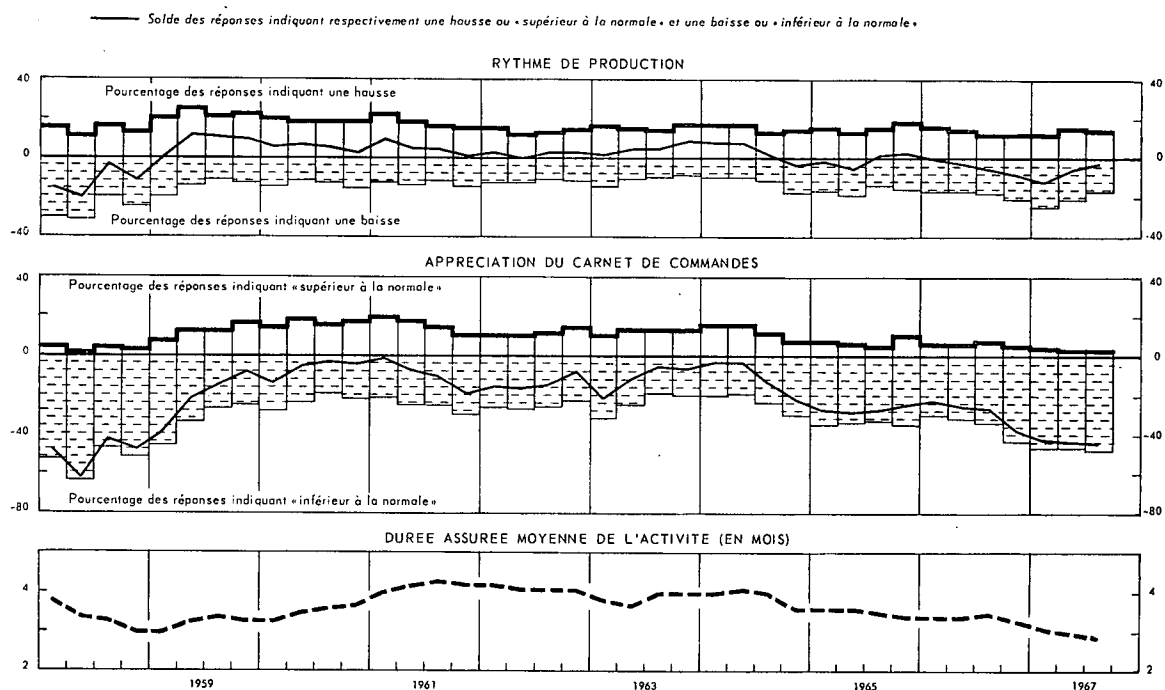

Source : Enquêtes sur la conjoncture de la Banque Nationale de Belgique.

L'intensification du rythme de production par rapport à la demande au cours de la seconde moitié de 1962 a ramené la durée assurée de l'activité à 3,7 mois à la fin du premier trimestre de 1963. Mais, sous l'impulsion d'une accélération de la demande, la durée est remontée rapidement à 4,1 mois et a plafonné à ce niveau jusqu'au deuxième trimestre de 1964, au cours de la phase de tensions conjoncturelles. A partir de ce moment, la durée a diminué par degrés; malgré un freinage progressif du rythme de production, l'évolution moins soutenue de la demande a ramené la durée assurée moyenne de l'activité de 4 mois au troisième trimestre de 1964 à 3,3 mois à la fin de 1966 et à 2,9 mois au troisième trimestre de 1967. Bien qu'il soit difficile de comparer le niveau moyen de la durée assurée en 1967 avec celui qui avait été enregistré en 1958, en raison des changements survenus dans l'échantillon des firmes et des secteurs, il apparaît qu'au cours de la récession de 1957-1958 la durée assurée moyenne n'est pas descendue au-dessous de 2,9 mois. Ce niveau moyen peut être considéré comme le plancher à partir duquel toute nouvelle réduction des

carnets d'ordres se répercuterait fortement sur la production.

Le niveau de la durée assurée est sensiblement différent pour les industries des biens de consommation et pour celles des biens d'équipement.

Par ailleurs, les divergences sectorielles dans les comportements de la durée assurée moyenne du rythme d'activité sont parfois assez importantes et varient selon les fluctuations cycliques propres aux différents secteurs.

2. Degré d'utilisation de la capacité de production.

Les enquêtes sur l'utilisation de la capacité de production que la Banque effectue trois fois par an depuis octobre 1962, fournissent des informations sur le degré d'utilisation de la capacité de production et sur les causes majeures qui empêchent d'augmenter ce degré d'utilisation. Ces causes sont principalement : l'insuffisance de la demande, le manque de main-d'œuvre qualifiée, d'équipement et d'approvisionnements. Les résultats de ces enquêtes sont donc particulièrement intéressants pour apprécier la pression de la de-

mande sur la capacité de production et l'importance des goulots d'étranglement, tels que le manque de personnel de cadre ou de main-d'œuvre qualifiée.

Il ressort des résultats repris au tableau VII qu'au cours de la période d'octobre 1962 à mai 1964, un nombre croissant d'entreprises ont atteint la limite de leur capacité de production. Simultanément, la proportion des entreprises attribuant à l'insuffisance de la demande la sous-utilisation de leur capacité de production est revenue de 43 p.c. en octobre 1962 et 51 p.c. en mai 1963, à 34 p.c. en mai 1964.

Tableau VII.

Entreprises attribuant à l'insuffisance de la demande ou au manque de main-d'œuvre qualifiée la sous-utilisation de leur capacité de production et entreprises travaillant aux limites de leur capacité de production ¹

	Insuffisance de la demande	Manque de main-d'œuvre qualifiée	Entreprises travaillant aux limites de leur capacité
	(en pourcentage des entreprises qui n'utilisent pas complètement leur capacité)		(en pourcentage du total des participants)
1962 Octobre	43	26	n.d.
1963 Mai	51	23	30
Octobre	50	28	31
1964 Mai	34	26	38
Octobre	48	24	31
1965 Mai	54	16	28
Octobre	58	18	24
1966 Mai	56	13	23
Octobre	66	7	20
1967 Mai	76	2	17
Octobre	79	3	17

¹ Il s'agit du pourcentage des réponses des entreprises, pondérées pour tenir compte de leur importance relative.
n.d. Non disponible.

L'épuisement des réserves disponibles de main-d'œuvre qualifiée, qui s'était déjà fait sentir dès la seconde moitié de 1962, est survenu à un moment où la demande reprenait. Cette pression d'une demande excessive assortie d'un manque de facteurs de production s'est traduite par une forte hausse des prix, comme nous le verrons dans le chapitre suivant. A partir d'octobre 1964, le relâchement de la demande — déjà décrit à l'aide d'autres indicateurs — et la détente du marché de

l'emploi sont nettement apparus dans les résultats des enquêtes sur le degré d'utilisation de la capacité de production. En octobre 1967, 79 p.c. des participants ont attribué à une insuffisance de la demande la sous-utilisation de leur capacité de production, contre 34 p.c. en mai 1964. Parallèlement, le manque de main-d'œuvre qualifiée n'a plus été signalé que par 3 p.c. des participants, contre 26 p.c. en mai 1964.

3. Mouvement des stocks.

Les variations des stocks constituent l'un des éléments majeurs de l'ajustement entre l'offre et la demande. Plusieurs auteurs, notamment aux Etats-Unis, ont essayé d'expliquer les cycles amortis de la conjoncture en fonction des variations cycliques des stocks.

Cependant, en Belgique, nous ne disposons que de très peu d'indications sur la tendance conjoncturelle des stocks. La statistique annuelle de la production de l'Institut National de Statistique fournit, avec un recul d'environ deux ans, quelques indications fragmentaires sur l'évolution des stocks par secteurs. De même, les données de la comptabilité nationale ne conviennent guère pour effectuer une analyse conjoncturelle des stocks; il semble qu'en général, elles sous-estiment sensiblement les véritables fluctuations ⁽¹⁾. Au surplus, elles ne révèlent pas les changements des tendances conjoncturelles qui se sont produits dans le courant de l'année.

En fait, les données dont nous disposons à court terme sont les appréciations des chefs d'entreprises émises dans le cadre des enquêtes de conjoncture concernant le niveau de leurs stocks de produits finis.

De ces données, il ressort que les stocks de produits finis ont évolué à court terme dans le sens contraire de celui du rythme de production et de la tendance indiquée par l'appréciation du carnet de commandes. En général, le mouvement des stocks de produits finis a précédé les changements dans le rythme d'activité de quelques mois (environ un trimestre).

⁽¹⁾ C. De Bruyn et C. Delepiere, « Remarques concernant l'estimation des variations de stocks dans la comptabilité nationale belge », *Cahiers économiques de Bruxelles*, Bruxelles, n° 33, 1^{er} trimestre 1967, pp. 137-142.

Tableau VIII.

Mouvement cyclique des stocks de produits finis dans l'industrie manufacturière

(résultats des enquêtes sur la conjoncture)

Phases	Evolution du rythme d'activité	Variations de l'appréciation du niveau des stocks	Antéécédence par rapport au rythme d'activité (en mois)	Caractéristiques du cycle des stocks
	1	2		
	(pour cent)			
4 ^e trimestre 1958-4 ^e trimestre 1960	+ 6	+ 23 à - 6	3	déstockage
1 ^{er} trimestre 1961-1 ^{er} trimestre 1962	+ 3	- 6 à + 9	3	stockage
2 ^e trimestre 1962-1 ^{er} trimestre 1964	+ 5	+ 5 à - 3	3	déstockage
2 ^e trimestre 1964-3 ^e trimestre 1967 ³ ...	- 3	+ 1 à + 13	3	stockage
- 2 ^e trimestre 1964-1 ^{er} trimestre 1965 .	(- 1)	(+ 1 à + 13)	(3)	(stockage)
- 2 ^e trimestre 1965-4 ^e trimestre 1965 .	(+ 1)	(+ 12 à + 3)	(6)	(déstockage)
- 1 ^{er} trimestre 1966-3 ^e trimestre 1967 ³	(- 6)	(+ 6 à + 13)	(3)	(stockage) ⁴

¹ Solde moyen des réponses positives ou négatives des participants.

² Solde des réponses supérieures ou inférieures à la situation normale, du début à la fin de la période.

³ Phase non terminée.

⁴ Au cours de 1967, une légère tendance au déstockage s'est dessinée pendant quelques mois, qui ne s'est toutefois pas encore confirmée.

Ainsi, dès la fin de 1958, les stocks, considérés comme largement supérieurs à la normale, tendaient à se résorber pour revenir vers la fin de 1959 à un niveau jugé normal par les entreprises de l'industrie manufacturière.

L'accélération du rythme d'activité en 1960 fait apparaître un léger excédent de réponses considérant les stocks de produits finis comme inférieurs à la normale. Lors de l'essoufflement de la conjoncture, au milieu de 1961, les stocks de produits finis ont eu tendance à

augmenter jusqu'au début de 1962. Les mêmes phénomènes se sont reproduits lors des accélérations et ralentissements successifs du rythme de production au cours de la période 1963-1967 que nous avons déjà décrits. Au cours du deuxième et du troisième trimestre de 1967, une tendance au déstockage de produits finis s'est amorcée, mais ce mouvement était encore trop hésitant pour être représentatif d'une reprise conjoncturelle très nette.

Graphique 9.

Evolution du rythme de production et des stocks dans l'industrie manufacturière

(moyennes mensuelles par trimestre)

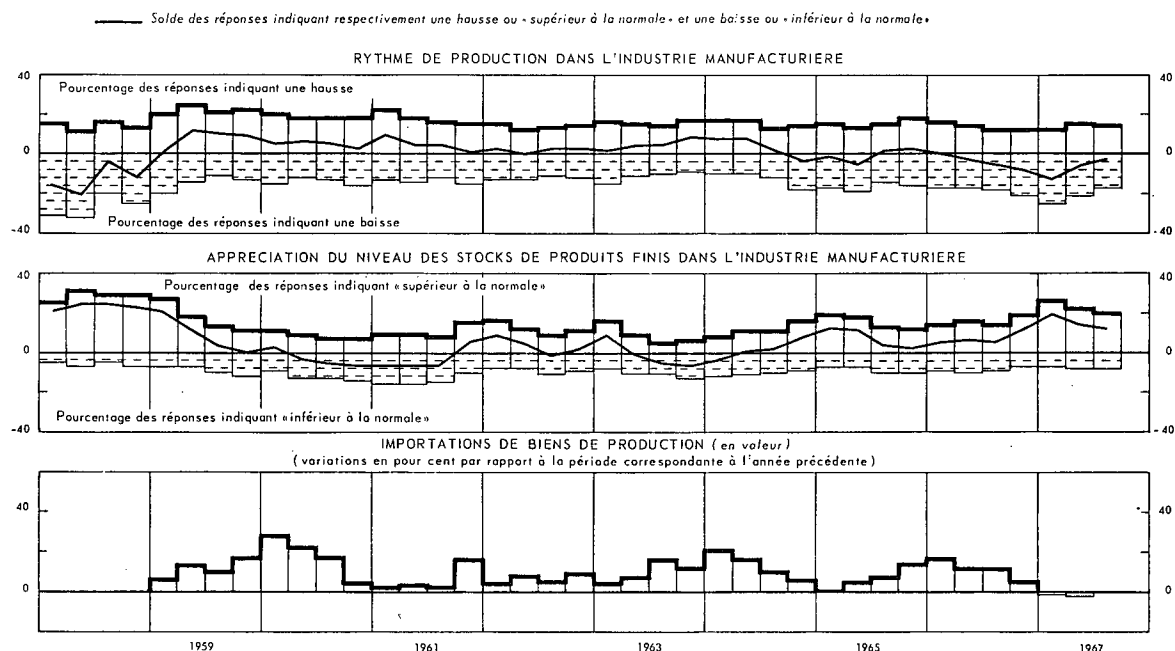

Sources : Enquêtes sur la conjoncture et statistiques du commerce extérieur : Institut National de Statistique - Calculs de la Banque Nationale de Belgique.

En dehors des produits finis, les stocks comprennent aussi les encours de fabrication et les matières premières. Cependant, les enquêtes mensuelles de la Banque ne posent pas de questions à ce sujet. Nous ne disposons dès lors que de données indirectes. Pour les variations des encours de fabrication, l'indice de la production peut constituer un repère valable. Pour les stocks de matières premières, on trouve une indication, malheureusement avec un retard de plusieurs mois, dans la classification des importations établie par la Banque sur une base trimestrielle. Cette statistique permet tout au plus de déceler très approximativement, en tenant compte du rythme de production, la tendance à l'accélération ou à la décélération de stockage ou de déstockage des biens de production. Elle ne permet toutefois pas de dégager valablement les différents décalages dans le temps entre les mouvements de la production, des stocks de produits finis et des stocks de matières premières. En dehors de quelques mouvements spéculatifs, liés aux fluctuations des cours mondiaux, les stocks de matières premières ont, comme il fallait s'y attendre, évolué en sens inverse de la tendance des stocks de produits finis. Ainsi, le graphique 9 fait apparaître une forte accélération des importations de biens de production en 1959 et au cours de la première moitié de 1960. A cette évolution a succédé un accroissement plus modéré des importations de biens de production en fonction du ralentissement de la demande entre 1961 et 1962. La période de haute conjoncture allant de la seconde moitié de 1962 jusqu'au premier semestre de 1964 a été caractérisée par une accélération de la formation de stocks de biens de production : le taux d'accroissement des importations atteignait à nouveau 15 à 20 p.c. Cette phase a été suivie d'une période de détente conjoncturelle, qui a réduit le rythme de ces importations, sauf au dernier trimestre de 1965 et dans les premiers mois de 1966, marqués par une reprise passagère de l'activité industrielle. En 1967, les importations de biens de production ont été inférieures à leur montant de l'année précédente.

B. Industrie de la construction.

Abstraction faite de quelques décalages limités dans le temps, le mouvement général des phases conjoncturelles de l'industrie de

la construction au cours des années 1959-1967 a été semblable à celui de l'industrie manufacturière, mais l'amplitude des variations de la demande et de la production y a été plus prononcée.

De même que pour l'industrie manufacturière, nous disposons de la durée assurée du rythme d'activité pour mesurer le rapport entre la demande et la production dans les différents sous-secteurs de la construction. De plus, nous pouvons évaluer, à partir de 1962, la pression de la demande sur les capacités de production par un indicateur du nombre d'entreprises signalant du gros matériel en chômage dans les ateliers et par un autre relatif au manque de main-d'œuvre qualifiée.

1. Durée assurée de l'activité.

Au cours de la première phase d'expansion accélérée de 1959 au milieu de 1961, la durée

Graphique 10.

Evolution de la durée assurée moyenne de l'activité dans la construction

(en mois - moyennes mensuelles par trimestre)

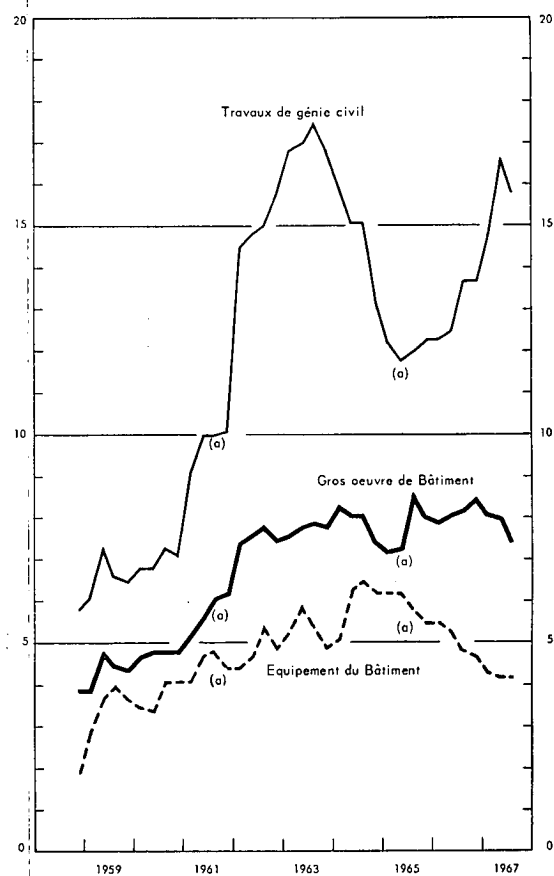

Source : Enquêtes sur la conjoncture de la Banque Nationale de Belgique.

(a) Nouvelle série statistique.

assurée de l'activité s'est accrue à une allure telle que dans certaines branches de la construction, comme la construction de maisons en séries et de bâtiments pour l'industrie, le commerce et l'administration, elle a presque doublé en trois ans.

Graphique 11.

Evolution de la durée assurée moyenne de l'activité dans l'industrie du gros œuvre du bâtiment

(en mois - moyennes mensuelles par trimestre)

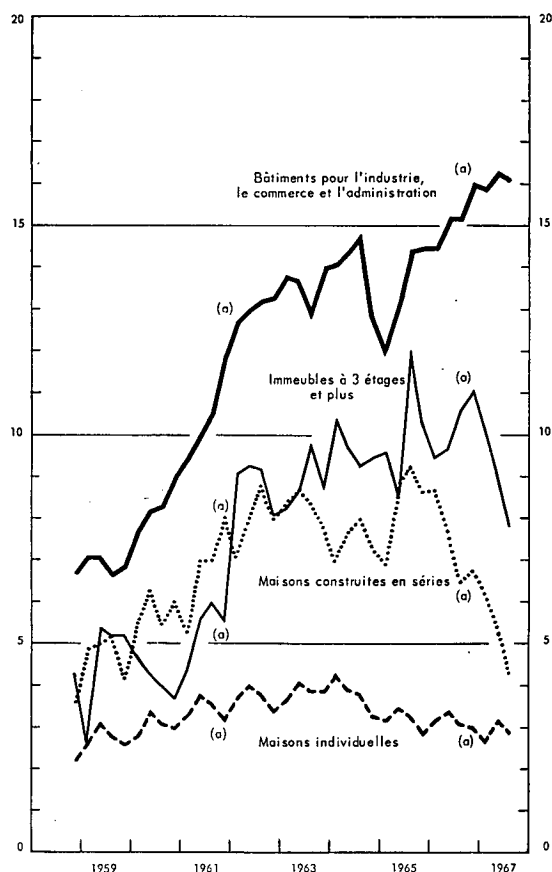

Source : Enquêtes sur la conjoncture de la Banque Nationale de Belgique.
(a) Nouvelle série statistique.

Ainsi, dans ces secteurs respectifs, elle est passée, du milieu de 1958 à la période correspondante de 1961, d'environ 3,3 à 6,8 mois et d'environ 6 à 10 mois. Dans le secteur de la construction de maisons individuelles et celui des immeubles à trois étages et plus, la durée assurée du rythme d'activité a progressé respectivement d'environ 2,5 à 3,8 mois et de 4 à 5,5 mois.

Il est clair que l'industrie de la construction n'était pas équipée pour répondre à un tel accroissement de la demande en pareil laps

de temps, ce qui a provoqué d'importants goulots d'étranglement et une escalade des prix. Dans les années 1959-1960, l'industrie de la construction était principalement composée de petites et moyennes entreprises, abstraction faite de quelques grandes entreprises surtout spécialisées dans les travaux de génie civil.

Le « boom » de la demande a donné lieu à une profonde transformation de l'industrie de la construction, qui s'est traduite en 1962 par une augmentation très sensible des investissements (environ 70 p.c. en volume) et par la constitution de firmes de plus grande importance.

Abstraction faite des changements survenus en 1962 dans le questionnaire et la composition de l'échantillon de l'enquête, qui ont eu pour conséquence de relever le niveau moyen de la durée assurée dans l'industrie de la construction, on remarque que, pendant le ralentissement conjoncturel du milieu de 1961 à la période correspondante de 1962, la durée assurée s'est maintenue au niveau atteint à la fin de la phase précédente ou s'est encore accrue légèrement.

Au cours de la phase d'expansion suivante de 1962 à 1964, le rythme de production s'est développé moins rapidement que la demande, bien que d'importants investissements aient été effectués. La durée assurée a continué à augmenter pour le gros œuvre du bâtiment et elle a atteint son point culminant pour la construction d'habitations au début de 1964. Elle s'est encore développée jusqu'à la fin du troisième trimestre pour la construction des autres bâtiments. A ce moment, la durée assurée du rythme d'activité a atteint 4,3 mois pour les maisons individuelles, 10,4 mois pour les immeubles à trois étages et plus et 14,1 mois pour les bâtiments industriels, commerciaux et administratifs. Dans le secteur des travaux de génie civil, la conjoncture avait atteint un plafond dès la fin du troisième trimestre de 1963 : la durée assurée était alors supérieure à 17 mois.

Durant la nouvelle phase de détente, qui s'étend du milieu de 1964 à la fin de 1967, la durée assurée du rythme d'activité du gros œuvre du bâtiment s'est encore temporairement redressée dans la seconde moitié de 1965 et de 1966, mais, en 1967, elle a régulièrement diminué pour suivre le mouvement général de repli conjoncturel de la demande. Par contre,

dans le secteur des travaux de génie civil, elle s'est repliée jusqu'à la fin du deuxième trimestre de 1965, mais, depuis lors, s'est régulièrement accrue tout au long de 1966 et des premiers mois de 1967, à la suite de la politique anticyclique du Gouvernement.

2. Degré d'utilisation de la capacité de production.

Le degré d'utilisation de la capacité de production et la pression de la demande sur cette dernière se dégagent de l'évolution du nombre des réponses des participants aux

enquêtes sur la conjoncture indiquant l'immobilisation de gros matériel dans leurs ateliers. Un autre indicateur est fourni par le manque de main-d'œuvre qualifiée, signalé comme facteur limitatif du développement de la production.

L'immobilisation de gros matériel est signalée avec une fréquence décroissante pendant la phase de très haute conjoncture qui a atteint son point culminant au premier semestre de 1964. Suivant cet indicateur, la conjoncture de la construction s'est détériorée ensuite jusqu'au premier semestre de 1966. Une plus

Tableau IX.

Evolution du gros matériel en chômage ou du manque de main-d'œuvre qualifiée ¹

(moyennes mensuelles des réponses des participants, du début à la fin des périodes,
en pourcentage)

Périodes	Gros matériel en chômage		Manque de main-d'œuvre qualifiée	
	Gros œuvre du bâtiment	Travaux de génie civil	Gros œuvre du bâtiment	Travaux de génie civil
1 ^{er} semestre 1962-1 ^{er} semestre 1964	46 à 34	64 à 50	80 à 56	83 à 82
1 ^{er} semestre 1964-1 ^{er} semestre 1966	34 à 52	50 à 68	56 à 16	82 à 25
1 ^{er} semestre 1966-3 ^e trimestre 1967	52 à 30	68 à 61	16 à 13	21 à 17

¹ Disponible à partir de 1962.

large utilisation de la capacité de production est apparue au cours du second semestre de 1966, malgré un affaiblissement graduel de la demande dans le gros œuvre du bâtiment.

Le manque de main-d'œuvre qualifiée est allé en diminuant tout au long de la période

examinée, mais à un rythme accru pendant la phase de détente conjoncturelle. Depuis 1962, l'industrie de la construction a été caractérisée par l'existence d'une tendance fondamentale à substituer des machines à la main-d'œuvre qualifiée.

CHAPITRE IV

INDICATEURS DES PRIX INDUSTRIELS

L'évolution des prix peut être observée à l'aide des indices traditionnels des prix de gros et de détail. Elle peut être analysée aussi sur la base des données des enquêtes sur la conjoncture, qui présentent un intérêt propre pour différentes raisons. D'abord, les réponses aux enquêtes sont disponibles avec une avance de plusieurs semaines sur les indices des prix de gros. Ensuite, comme elles émanent des dirigeants d'entreprises, elles reflètent bien le climat en matière de prix et apportent ainsi un élément qualitatif que les indices de prix ne

sauraient fournir. Rappelons qu'elles concernent la tendance du mouvement des prix et non pas l'ampleur des variations; la fréquence des réponses identiques est néanmoins, dans une certaine mesure, représentative de l'intensité des mouvements signalés.

Le mouvement cyclique des prix dans l'industrie manufacturière se rattache en général aux phases conjoncturelles d'accélération ou de décélération de la demande et de la production que nous avons décrites dans les chapitres précédents. Toutefois, en ce qui

concerne l'intensité des variations de prix, les années 1959-1967 se subdivisent en deux périodes bien distinctes. Au cours de la première période, couvrant la première phase d'accé-

lération et de décélération du début de 1959 au milieu de 1961, les prix n'ont, au total, accusé qu'une hausse relativement modérée, bien que la reprise conjoncturelle en 1959 eût

Tableau X.

Evolution des prix dans l'industrie manufacturière

(soldes, en pourcentage, des réponses des participants indiquant une hausse (+) ou une baisse (-) des prix)

Phases	Prix de vente (solde mensuel moyen)	Caractéristiques
1 ^{er} trimestre 1959-1 ^{er} trimestre 1961	+ 2	hausse modérée
— 1 ^{er} trimestre 1959-4 ^e trimestre 1959	(+ 9)	(accélération rapide de la hausse)
— 1 ^{er} trimestre 1960-1 ^{er} trimestre 1961	(- 3)	(stabilisation)
2 ^e trimestre 1961-2 ^e trimestre 1962	- 7	décélération et baisse
3 ^e trimestre 1962-2 ^e trimestre 1964	+ 10	hausse accélérée
3 ^e trimestre 1964-3 ^e trimestre 1967 ¹	- 2	décélération et baisse
— 3 ^e trimestre 1964-3 ^e trimestre 1965	(- 5)	(décélération)
— 4 ^e trimestre 1965-2 ^e trimestre 1966	(+ 9)	(hausse : relèvement des taxes)
— 3 ^e trimestre 1966-3 ^e trimestre 1967 ¹	(- 6)	(décélération et baisse)

¹ Phase non terminée.

été particulièrement vive. En revanche, durant la seconde phase d'accélération conjoncturelle, de 1962 à 1964, les prix ont augmenté de manière appréciable, sous l'effet d'une infla-

tion par la demande à laquelle se sont ajoutées, surtout à la fin de la période, les répercussions d'une inflation par les coûts, liée à l'inélasticité croissante de l'offre de facteurs

Graphique 12.

Evolution des prix de vente dans l'industrie manufacturière et l'industrie de la construction

(moyennes mensuelles par trimestre)

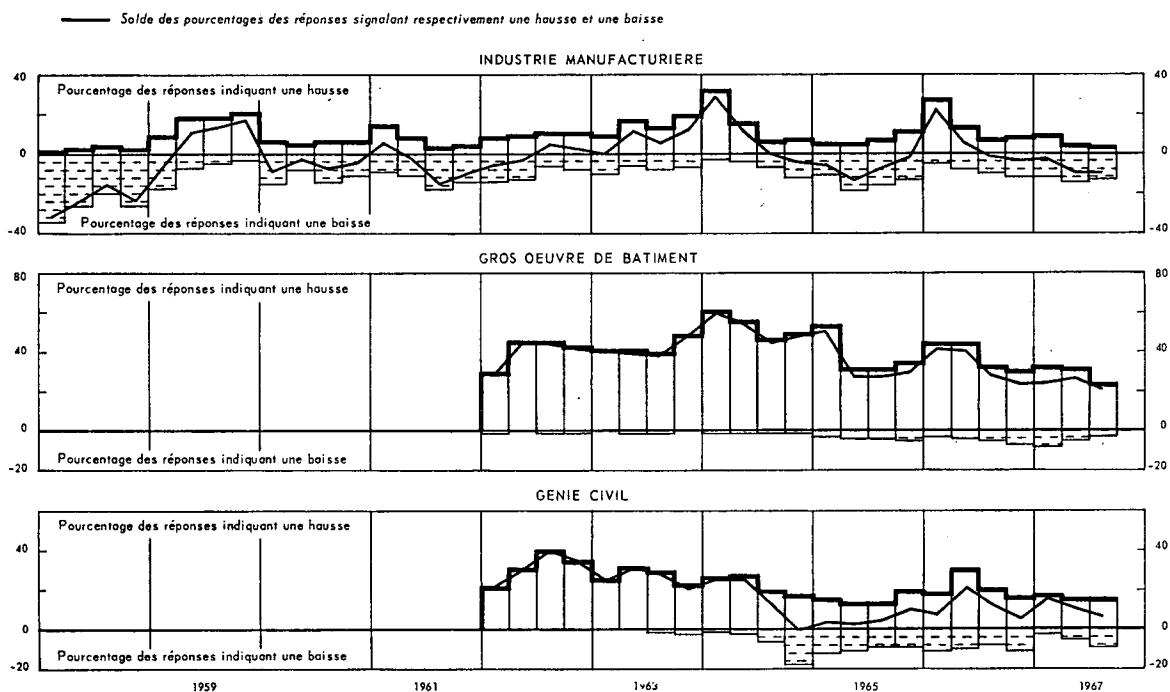

Source : Enquêtes sur la conjoncture de la Banque Nationale de Belgique.

de production, ainsi qu'il ressort des enquêtes sur l'utilisation des capacités de production.

Au début de la période 1959-1961, les prix dans l'industrie manufacturière se sont relevés sous l'impulsion de la reprise conjoncturelle de 1959. Le solde des réponses des participants concernant l'évolution de leurs prix de vente est passé de - 23 p.c. au dernier trimestre de 1958 à - 7 p.c. et à + 12 p.c. respectivement au cours des deux premiers trimestres de 1959. A la fin de 1959, ce solde avait augmenté jusqu'à + 19 p.c.

La hausse des prix industriels a d'abord commencé dans la sidérurgie et l'industrie textile, pour se propager ensuite à d'autres secteurs. Toutefois, abstraction faite des prix des matières premières, qui avaient enregistré auparavant une baisse relativement sensible, la hausse n'a guère dépassé 1 à 2 p.c. l'an. Déjà en 1960, les prix de gros industriels étaient devenus plus stables et, en 1961, lors de la phase de décélération conjoncturelle, ils s'étaient orientés à la baisse. Aussi, dès les premiers mois de 1960, le solde des réponses des participants aux enquêtes concernant les prix de vente dans l'industrie manufacturière s'était retourné et, sauf quelques impulsions périodiques, était demeuré négatif jusqu'en 1962.

Cette stabilité relative des prix est allée de pair avec un accroissement moyen des salaires qui est resté inférieur à celui de la productivité. En effet, suivant l'indice calculé par la Banque, le gain moyen brut par heure prestée s'est accru en moyenne d'environ 3,5 p.c. par an, tandis que la productivité dans l'industrie se serait développée à un taux d'environ 6 p.c.

Par contraste avec la phase d'expansion de 1959 à 1961, celle qui couvre la seconde partie de 1962 jusqu'à la première moitié de 1964 a enregistré une hausse continue et accélérée des prix industriels, qui a atteint son point culminant au premier trimestre de 1964. Ainsi, le solde moyen des réponses des participants aux enquêtes concernant leurs prix de vente a atteint + 10 p.c. au cours de cette seconde phase d'expansion, tandis qu'il n'était que de + 2 p.c. pendant la phase de 1959 à 1961. Au cours du premier trimestre de 1964, ce solde s'est élevé à + 30 p.c. dans l'industrie manufacturière et à + 60 p.c. dans l'industrie du gros œuvre du bâtiment.

C'est au cours de cette période que la progression de la demande, l'apparition des tensions sur le marché de l'emploi et le renchérissement notable des produits alimentaires consécutif à l'hiver rigoureux de 1962-1963 ont suscité de fortes augmentations de salaires,

Graphique 13.

Prévisions des prix de vente et de la demande dans l'industrie manufacturière

(moyennes mensuelles par trimestre)

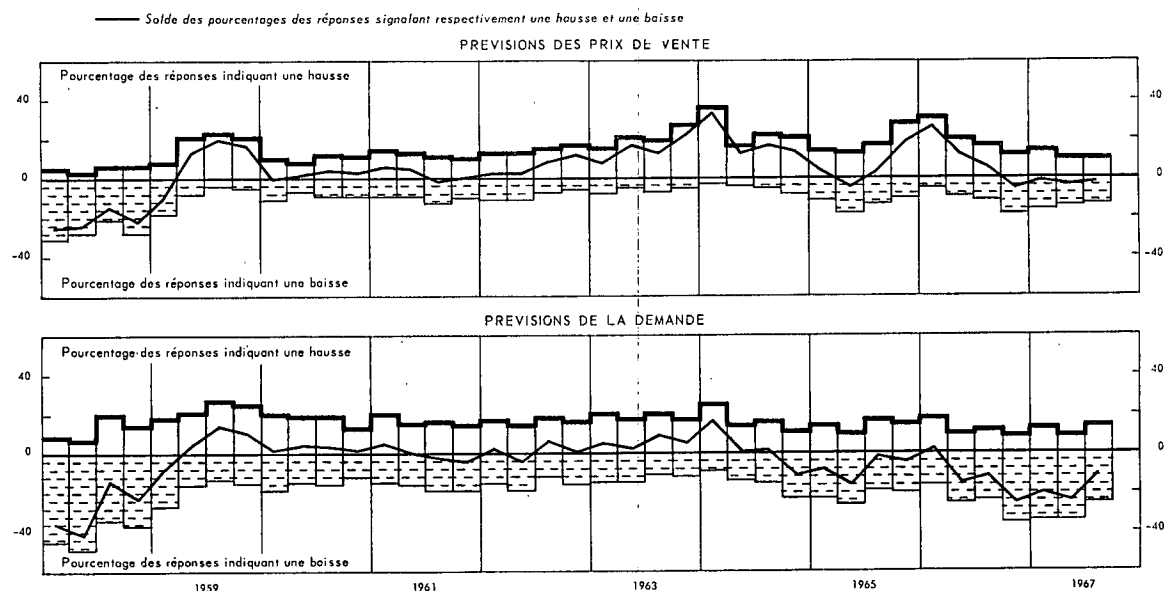

Source : Enquêtes sur la conjoncture de la Banque Nationale de Belgique.

supérieures à l'accroissement de la productivité. En effet, en 1962 et 1963, le taux de chômage ⁽¹⁾ étant revenu de 6,8 p.c. en 1959 respectivement à 3,6 et 3 p.c., le gain moyen brut par heure prestée s'est accru de 8 p.c. par an, tandis que la productivité dans l'industrie ne se serait développée que d'environ 5 p.c. en moyenne.

Les enquêtes sur la conjoncture nous fournissent aussi les prévisions des chefs d'entreprises relatives à l'évolution des prix au cours des trois prochains mois. Ces prévisions semblent, dans une large mesure, avoir été liées aux prévisions relatives à l'évolution de la demande et à la tendance des prix observée *ex post* pour la période précédente.

Au cours de la longue détente qui a commencé vers le milieu de 1964 et qui n'est pas encore terminée, la hausse des prix s'est graduellement ralentie dans l'industrie manu-

(1) Le taux de chômage, est égal au nombre de chômeurs complets rapporté à la part de population active qui peut être exposée au chômage.

facturière. Le solde des réponses des participants est devenu non seulement négatif mais encore il s'est régulièrement accentué, à l'exception du mouvement enregistré au cours de la période allant du dernier trimestre de 1965 au deuxième de 1966. Au cours de cette dernière période, une recrudescence des tensions de prix est survenue sous l'effet d'une reprise de la demande, mais également à cause du renchérissement de certaines matières premières et surtout en raison du relèvement de la taxe de transmission au 1^{er} janvier 1966.

La hausse des prix s'est davantage prolongée dans l'industrie de la construction et plus particulièrement dans le secteur du gros œuvre du bâtiment que dans l'industrie manufacturière. Certes, l'intensité de la hausse s'est affaiblie, mais, même au troisième trimestre de 1967, les réponses des participants concernant les prix laissaient encore un solde positif de + 20 p.c., alors qu'il y avait un solde négatif de - 10 p.c. dans l'industrie manufacturière.

CONCLUSIONS

L'analyse du comportement de quelques indicateurs conjoncturels a permis de dégager l'intérêt des enquêtes sur la conjoncture de la Banque comme instrument d'observation des mouvements conjoncturels à très court terme dans l'industrie. En effet, les résultats des enquêtes fournissent des indications sur le climat conjoncturel, en avance d'un à plusieurs mois sur la plupart des statistiques courantes.

Bien que ces résultats soient essentiellement qualitatifs, la plus ou moins grande fréquence des réponses identiques des participants permet de déceler rapidement les accélérations et les décélérations des tendances conjoncturelles qui se produisent même au cours d'une période de prospérité apparemment homogène.

Les réponses des participants concernant le rythme de production retracent en général les fluctuations qui se dégagent du mouvement trend-cyclique de la production industrielle. Elles sont complétées par les prévisions des chefs d'entreprises quant à l'évolution de la demande et de l'emploi au cours des trois prochains mois. Si ces prévisions paraissent large-

ment liées aux mouvements enregistrés au cours des mois précédents, elles offrent néanmoins le moyen d'entrevoir plus rapidement un changement dans l'orientation future de la demande et de la production.

Outre les informations régulières sur l'évolution du rythme de production et de la demande qu'elles fournissent, les enquêtes se sont révélées particulièrement efficaces pour saisir les points de tension et les goulots d'étranglement dans la conjoncture à partir d'une confrontation des réponses des participants concernant le degré d'utilisation de leur capacité de production, l'évolution de la durée assurée de l'activité, l'appréciation du niveau des stocks et la possibilité de recruter de la main-d'œuvre.

Les enquêtes mensuelles permettent aussi de saisir la tendance générale des prix de vente, qui résulte notamment de l'interaction du rythme de production, des coûts et de la demande. Il serait toutefois hasardeux de rechercher un rapport constant entre l'intensité des variations de prix enregistrées d'après

les statistiques courantes et les variations des fréquences des réponses des participants. L'ampleur des fréquences est souvent plus importante et plus irrégulière que l'amplitude des variations réelles des indices de prix tra-

ditionnels. Elle fournit toutefois des indications précieuses sur le caractère plus ou moins général d'un changement de tendance et sur les pressions auxquelles sont soumises les entreprises en matière de prix et de coûts.



BIBLIOGRAPHIE RELATIVE AUX PROBLEMES ECONOMIQUES ET FINANCIERS INTERESSANT LA BELGIQUE

Le lecteur trouvera ci-dessous une bibliographie qui fait suite à celle qui a été publiée dans le *Bulletin* de décembre 1967. Il y a lieu de remarquer que cette bibliographie ne reprend pas les rapports des différentes institutions ni les sources statistiques.

1. MONNAIE ET CREDIT

Bilans combinés des sociétés hypothécaires, d'épargne et de capitalisation. (*Bulletin de Statistique, Bruxelles, LIII, n° 11, novembre 1967, pp. 1064-1066.*)

Etudes sur les marchés de capitaux. Structure des taux d'intérêt dans certains pays de l'O.C.D.E. (*Organisation de Coopération et de Développement Economiques, Paris, 1967, 123/125 p.*)

Le leasing ou la location-financement. (*Bulletin financier de la Banque de Bruxelles, Bruxelles, n° 41, 17 novembre 1967, pp. 1-3.*)

L'usage de la monnaie scripturale. (*Bulletin financier de la Banque de Bruxelles, Bruxelles, n° 44, 8 décembre 1967, pp. 1-2.*)

2. INSTITUTIONS MONETAIRES

Brussels as a Euro-City. (*The Economist, Londres, CCXXV, n° 6482, 18 novembre 1967, supplément, pp. 51-52.*)

3. INTERMEDIAIRES FINANCIERS NON MONETAIRES

CRAPS J., Quelques points de comparaison du statut juridique des fonds communs de placement mobiliers. (*Revue de la Banque, Bruxelles, XXXI, n° 8, 1967, pp. 712-720.*)

DECAMP W. & VERTENEUIL J., Quelques réflexions sur le statut légal des fonds communs de placement en Belgique. (*Revue de la Banque, Bruxelles, XXXI, n° 8, 1967, pp. 721-728.*)

DECLÈVE M., Les fonds de placement au service de l'épargne. (*Revue de la Banque, Bruxelles, XXXI, n° 8, 1967, pp. 743-750.*)

FEVRIER J.-P., Les « Dual Purpose Funds ». (*Revue de la Banque, Bruxelles, XXXI, n° 8, 1967, pp. 751-768.*)

Le compte courant de valeurs mobilières. (*Bulletin hebdomadaire de la Kredietbank, Bruxelles, XXII, n° 43, 18 novembre 1967, pp. 429-433.*)

Mesures en vue de rendre la Bourse de Bruxelles plus active. (*Bulletin financier de la Banque de Bruxelles, Bruxelles, n° 42, 24 novembre 1967, pp. 1-2.*)

Quelques livres et publications consacrés aux fonds communs de placement. (*Revue de la Banque, Bruxelles, XXXI, n° 8, 1967, pp. 801-804.*)

THIERRY J., La place des fonds de placement dans la structure financière. (*Revue de la Banque, Bruxelles, XXXI, n° 8, 1967, pp. 707-711.*)

VAN DEN RUL G.A., Les fonds communs de placement et les milieux financiers. (*Revue de la Banque, Bruxelles, XXXI, n° 8, 1967, pp. 729-742.*)

VANDEPUTTE R., Au-delà de l'action de société. (*Revue de la Société d'Etudes et d'Expansion, Liège, LXVI, n° 227, septembre-octobre 1967, pp. 639-644.*)

4. FINANCES PUBLIQUES

BERNARD S., Politique sociale et politique budgétaire. (*Socialisme, Bruxelles, XIV, n° 84, novembre 1967, pp. 790-798.*)

CLAEYS-BOUART I., Le système européen de taxe sur la valeur ajoutée. (*Cahiers de Droit européen, Bruxelles, n° 6, 1967, pp. 653-679.*)

DERUELLES H., Equilibre budgétaire ou croissance équilibrée? (*Socialisme, Bruxelles, XIV, n° 84, novembre 1967, pp. 763-788.*)

FRANK M., Etude quantitative de certaines incidences de l'instauration d'une taxe sur la valeur ajoutée en Belgique. (*Finances publiques, La Haye, XXII, n° 3, 3^e trimestre 1967, pp. 289-315.*)

GOFFIN R., La T.V.A. au stade du commerce de détail. Pour ou contre? (*Répertoire fiscal, Bruxelles, n° 7-8, juillet-août 1967, pp. 193-209.*)

LECLERCQ R., Het fiscaal regime van inkomsten uit Belgische gemeenschappelijke beleggingsfondsen. (*Revue de la Banque, Bruxelles, XXXI, n° 8, 1967, pp. 769-786.*)

Les finances de l'Etat en 1965 et 1966. (*Bulletin de Documentation du Ministère des Finances, Bruxelles, n° 9, septembre 1967, pp. 5-129.*)

SPREUTELS M., La fiscalité et la parafiscalité belges dans la perspective européenne. (*Bulletin de Documentation du Ministère des Finances, Bruxelles, n° 10, octobre 1967, pp. 5-98.*)

ZIMMER M., Le Fonds Belgo-Congolais d'Amortissement et de Gestion. (*Revue de la Société d'Etudes et d'Expansion, Liège, LXVI, n° 227, septembre-octobre 1967, pp. 613-619.*)

5. REVENU NATIONAL — EPARGNE — INVESTISSEMENTS — CONSOMMATION

FRANTZEN P., Inkomensverdeling en meerwaarde in België. (*Socialistische Standpunten, Bruxelles, XIV, n° 6, novembre-décembre 1967, pp. 347-355.*)

LANGASKENS Y. & VAN RIJCKEGHEM W., Een statistische en ekonometrische vergelijking van twee stelsels van nationale rekeningen. Dulbéa en N.I.S. (*Cahiers économiques de Bruxelles, Bruxelles, n° 36, 4^e trimestre 1967, pp. 551-587.*)

Le rendement élevé est-il une indication pour un placement intéressant en actions? (*Bulletin hebdomadaire de la Kredietbank, Bruxelles, XXII, n° 45, 2 décembre 1967, pp. 445-449.*)

Réflexions sur la gestion d'un patrimoine. (*Bulletin économique de la Société Générale de Banque, Bruxelles, VI, n° 66, décembre 1967, pp. 1-4.*)

6. DEMOGRAPHIE

La mortalité et les causes de décès en 1965. (*Bulletin de Statistique, Bruxelles, LIII, n° 11, novembre 1967, pp. 1009-1039.*)

Les mouvements migratoires en 1966. (*Bulletin de Statistique, Bruxelles, LIII, n° 11, novembre 1967, pp. 1040-1052.*)

WUNSCH G. & WATTELAR C., La situation démographique de la Belgique. (*Les Dossiers de l'Action sociale catholique, Bruxelles, XLIV, n° 7, 15 octobre 1967, pp. 425-452.*)

7. PRIX ET SALAIRES

BERTE T., Aperçu de la différenciation des rémunérations en Belgique de 1951 à 1965. (*Revue du Travail, Bruxelles, LXVIII, n° 9, septembre 1967, pp. 1309-1344.*)

Règlement grand-ducal du 10 octobre 1967 concernant l'établissement de l'indice pondéré des prix à la consommation. (*Bulletin du Statec, Luxembourg, n° 6, 1967, pp. 158-164.*)

TROCLET L.E., La protection des rémunérations. Commentaire de la loi du 12 avril 1965. (*Editions de l'Institut de Sociologie, Bruxelles, 1967, 285 p.*)

8. EMPLOI ET CHOMAGE

DAVIN L.E., Politique de l'emploi et reconversion économique. Le cas de la province de Liège. (*Revue du Travail, Bruxelles, LXVIII, octobre 1967, pp. 1485-1496.*)

MAZY A., Commentaires de l'arrêté royal n° 40 du 24 octobre 1967 sur le travail des femmes. (*Revue du Travail, Bruxelles, LXVIII, octobre 1967, pp. 1513-1539.*)

SCHOONBROODT J., Une solution « individualisée » du problème de la reconversion professionnelle des travailleurs. La formation professionnelle accélérée. (*Les Dossiers de l'Action sociale catholique, Bruxelles, XLIV, n° 7, 15 octobre 1967, pp. 486-491.*)

9. SECURITE SOCIALE

L'évolution des recettes et des dépenses de la sécurité sociale entre 1958 et 1965. (*Revue belge de Sécurité sociale, Bruxelles, IX, n° 9, septembre 1967, pp. 1191-1380.*)

10. SITUATION ECONOMIQUE — POLITIQUE ECONOMIQUE

Après une « mini-récession », l'économie belge est-elle à un tournant? (*Bulletin hebdomadaire de la Kredietbank, Bruxelles, XXII, n° 42, 11 novembre 1967, pp. 413-422.*)

DE BRUYN Ch., Contribution à l'élaboration d'un modèle prévisionnel à court terme de l'économie belge. (*Cahiers économiques de Bruxelles, Bruxelles, n° 36, 4^e trimestre 1967, pp. 513-550.*)

PLANCHAR R., Les charges anormales de l'économie liégeoise. (*Le Bulletin du Grand Liège, Liège, n° 66, novembre 1967, pp. 1-11.*)

VAES E., Réflexions sur les perspectives de croissance économique en Hainaut. (*Revue de la Société d'Etudes et d'Expansion, Liège, LXVI, n° 227, septembre-octobre 1967, pp. 631-637.*)

11. INDUSTRIE — AGRICULTURE — PECHE

CRAPPE C., Les problèmes du logement en Belgique. (*Revue de la Société d'Etudes et d'Expansion, Liège, LXVI, n° 227, septembre-octobre 1967, pp. 621-628.*)

HATRY P., Le pétrole après Suez. (*Industrie, Bruxelles, XXI, n° 11, novembre 1967, pp. 612-631.*)

Les problèmes de l'acier sont-ils résolus? (*Bulletin hebdomadaire de la Kredietbank, Bruxelles, XXII, n° 44, 25 novembre 1967, pp. 437-441.*)

MARCHAL A., L'Europe et le pétrole. (*Socialisme, Bruxelles, XIV, n° 84, novembre 1967, pp. 799-820.*)

Perspectives nucléaires dans le secteur belge de l'électricité. (*Bulletin financier de la Banque de Bruxelles, Bruxelles, nos 39 et 40, 3 et 10 novembre 1967, pp. 1-5 et 1-7.*)

VAN HECKE M., Het dimensieprobleem van de Europese ondernemingen. (*Socialistische Standpunten, Bruxelles, XIV, n° 6, novembre-décembre 1967, pp. 355-361.*)

12. RECHERCHE SCIENTIFIQUE

COGNARD P., Les disparités technologiques. (*Revue du Marché commun, Paris, n° 107, novembre 1967, pp. 544-559.*)

- Compte rendu analytique de la XIXe table ronde des problèmes de l'Europe, Turin, 26 et 27 mai 1967. Thème : « La recherche scientifique et technologique, problème européen ». (*Les Problèmes de l'Europe, Paris, n° 37, 3e trimestre 1967, pp. 49-174.*)
- DE MEULDER H., Recherche scientifique et expansion économique en Belgique. (*Synopsis, Bruxelles, IX, n° 110, novembre-décembre 1967, pp. 17-28.*)
- HUISMAN Ph. H., Recherche industrielle et développement. (*Synopsis, Bruxelles, IX, n° 110, novembre-décembre 1967, pp. 39-49.*)
- 15. COMMERCE EXTERIEUR.**
- ROBROEKS J., Le commerce extérieur du Benelux en 1966. (*Bulletin trimestriel économique et statistique de Benelux, Bruxelles, n° 3, novembre 1967, pp. 3-17.*)
- 16. TRANSACTIONS FINANCIERES INTERNATIONALES**
- Agreement on Plan for Creating Special Drawing Rights. (*Federal Reserve Bulletin, Washington, novembre 1967, pp. 1877-1882.*)
- Balance of Payments Program. Revised Guidelines for Banks and Nonbank Financial Institutions. (*Federal Reserve Bulletin, Washington, novembre 1967, pp. 1869-1876.*)
- BIRNBAUM E.A., Changing the U.S. Commitment to Gold. (*Princeton University, Princeton, 1967, 30 p.*)
- BRANDON H., In the Red. The Struggle for Sterling, 1964-1966. (*Houghton Mifflin Co, Boston, 1967, XI+114 p.*)
- CONAN A.R., Sterling : The Problem of Policy. (*Westminster Bank Review, Londres, novembre 1967, pp. 5-17.*)
- Contingency Plan for the Creation of a New International Reserve Unit. (*International Economic Review, Chicago, novembre 1967, pp. 1-4.*)
- DAVIS Th. E., The Balance of Payments Adjustment Problem. (*Federal Reserve Bank of Kansas City Monthly Review, Kansas City, novembre-décembre 1967, pp. 10-19.*)
- DE JOUVENEL B., Après la dévaluation de la livre. (*Bulletin Sédésis, Paris, n° 1003, 20 novembre 1967, pp. 761-768.*)
- Diagnostic de la conjoncture britannique et de la crise monétaire internationale. (*Service mensuel de Conjoncture de Louvain, Louvain, XXI, novembre 1967, pp. 1-7.*)
- DIETERLEN P., Vers une coopération monétaire. (*Revue politique et parlementaire, Paris, LXIX, n° 783, novembre 1967, pp. 33-37.*)
- EMMINGER O., Reservewährungen und Reform des internationalen Währungssystems. (*Zeitschrift für die gesamte Staatswissenschaft, Tübingen, CXXIII, n° 4, octobre 1967, pp. 630-638.*)
- Evolution des réserves monétaires du monde occidental de 1956 à 1966. (*Problèmes économiques, Paris, n° 1038, 23 novembre 1967, pp. 15-20.*)
- GODEAUX J., La réforme du système monétaire international. (*Industrie, Bruxelles, XXI, n° 11, novembre 1967, pp. 606-611.*)
- Guidelines for Improving the International Monetary System. (*U.S. Government Printing Office, Washington, 1967, V+11 p.*)
- HENRY C., Affrontement des monnaies. (*Editions Economie et Humanisme, Paris, 1967, 183 p.*)
- JULITZ L., Die Ursachen des US-Zahlungsbilanzdefizits. (*Zeitschrift für das gesamte Kreditwesen, Frankfurt-Main, XX, n° 22-23, 15 novembre et 1er décembre 1967, pp. 1035-1036 et 1070-1072.*)
- KINDLEBERGER C.P., The Pros and Cons of an International Capital Market. (*Zeitschrift für die gesamte Staatswissenschaft, Tübingen, CXXIII, n° 4, octobre 1967, pp. 600-617.*)
- L'épreuve de confiance pour les nouvelles liquidités internationales. (*Bulletin mensuel économique de la First National City Bank, New York, novembre 1967, pp. 6-11.*)
- Monetary Reform and the Price of Gold. Alternative Approaches. (*John Hopkins Press, Baltimore, 1967, X+180 p.*)
- READING B., Euro-dollars - Tonic of Toxic? (*The Bankers' Magazine, Londres, CCIV, n° 1484, novembre 1967, pp. 233-237.*)
- ROMBOUTS T., Het probleem van de internationale liquiditeiten. (*De Gids op maatschappelijk gebied, Bruxelles, LVIII, n° 11, novembre 1967, pp. 951-954.*)
- ROOSA R.V., The Dollar and World Liquidity. (*Random House, New York, 1967, XIII+367 p.*)
- SCHMAHL H.-J., Weichenstellung für die Weltwährungsordnung. (*Wirtschaftsdienst, Hamburg, XLVII, n° 11, novembre 1967, pp. 579-584.*)
- SHANNON I., The Challenge of the International Monetary System. (*Zeitschrift für die gesamte Staatswissenschaft, Tübingen, CXXIII, n° 4, octobre 1967, pp. 618-629.*)
- TINBERGEN J., Eine Randbemerkung zum Problem der internationalen Liquiditätsschöpfung. (*Zeitschrift für die gesamte Staatswissenschaft, Tübingen, CXXIII, n° 4, octobre 1967, p. 599.*)
- 17. INTEGRATION ECONOMIQUE INTERNATIONALE**
- ARMENGAUD A., Quel Marché commun pour l'Angleterre? (*Revue politique et parlementaire, Paris, LXIX, n° 783, novembre 1967, pp. 18-23.*)
- BRAUN N.-C., La nouvelle Commission des Communautés Européennes. (*Revue du Marché commun, Paris, n° 107, novembre 1967, pp. 560-564.*)
- CARABIBER Ch., Trusts, cartels et ententes. Législation et jurisprudence des principaux pays industriels et de la C.E.E. (*Librairie générale de Droit et de Jurisprudence, Paris, 1967, 2e édit., XV+297 p.*)

- CHALFONT (Lord), La Grande-Bretagne et le Marché commun. (*CNOF - Revue mensuelle de l'Organisation, Paris, XL, n° 11, novembre 1967, pp. 43-47.*)
- DENTON G., Planning in the E.E.C. : The Medium-Term Economic Policy Programme of the European Economic Community. (*Chatham House/PEP, Londres, 1967, 54 p.*)
- DIRIX P., De openbare kredietinstellingen van de E.E.G.-landen. (*Tijd, Anvers, XLII, n° 47, 24 novembre 1967, pp. 11-15.*)
- EQUER M., L'organisation commune du marché des céréales. (*Revue du Marché commun, Paris, n° 107, novembre 1967, pp. 572-578.*)
- GRUBEL H.G. & JOHNSON H.G., Nominal Tariffs, Indirect Taxes and Effective Rates of Protection : The Common Market Countries 1959. (*The Economic Journal, Londres, LXXVII, n° 308, décembre 1967, pp. 761-776.*)
- Het tot stand brengen van een Europese kapitaalmarkt. (*Communauté Economique Européenne, Bruxelles, 1966, 415 p.*)
- MORISSENS L., La cohérence de l'intégration des politiques économiques dans la C.E.E. (*Cahiers économiques de Bruxelles, Bruxelles, n° 36, 4^e trimestre 1967, pp. 457-494.*)
- NIZARD L., L'Europe de la concurrence. (*Analyse et Prévision, Paris, IV, n° 6, décembre 1967, pp. 845-857.*)
- PREST A.R., The E.E.C. Value Added Tax and the U.K. (*District Bank Review, Londres, n° 164, décembre 1967, pp. 3-21.*)
- REY J., Les négociations européennes : l'opinion de M. Jean Rey. (*Revue politique et parlementaire, Paris, LXIX, n° 783, novembre 1967, pp. 14-17.*)
- RICHEBAECHER K., Structural Weaknesses of Europe's Capital Markets. (*The Banker, Londres, CXVII, n° 502, décembre 1967, pp. 1048-1055.*)
- TRUQUET J., Le développement d'un marché européen des capitaux. (*Revue du Marché commun, Paris, n° 107, novembre 1967, pp. 565-571.*)
- VAN OMMESLAGHE P., L'application des articles 85 et 86 du Traité de Rome aux fusions, aux groupes de sociétés et aux entreprises communes. (*Revue trimestrielle de Droit européen, Paris, III, n° 3, juillet-septembre 1967, pp. 457-506.*)

18. DIVERS.

Lois sur les sociétés commerciales. Coordination officielle. (*Fédération des Industries belges, Bruxelles, 1967, 10^e édit., 59 p.*)

LEGISLATION ECONOMIQUE

Ces informations rappellent les lois et arrêtés ainsi que les avis officiels qui revêtent un intérêt particulier au point de vue de l'économie générale du pays et qui ont fait l'objet d'une publication au *Moniteur belge* au cours du mois précédant celui de la parution du *Bulletin*.

Seuls les lois et arrêtés les plus importants sont repris in extenso. Une simple mention, accompagnée éventuellement d'une notice explicative, est faite des autres textes législatifs.

Par ailleurs, la législation économique mentionne les décisions, directives et règlements les plus importants figurant dans le *Journal officiel des Communautés Européennes*.

Afin de faciliter la consultation de ces informations, les textes ont été groupés sous les rubriques suivantes :

1. — Economie générale
2. — Monnaie, crédit et banque
3. — Finances publiques
4. — Agriculture
5. — Industrie
6. — Travail
7. — Commerce intérieur
8. — Commerce extérieur
9. — Transports
10. — Prix et salaires
11. — Pensions, assurances sociales et avantages sociaux divers
12. — Communauté Economique Européenne

1. — ECONOMIE GENERALE

Arrêté royal du 29 novembre 1967

modifiant l'arrêté royal du 14 octobre 1959 portant création d'un Bureau de Programmation économique (*Moniteur* du 5 décembre 1967, p. 12601).

Arrêté ministériel du 1^{er} décembre 1967

déléguant les pouvoirs visés à l'article 2 de l'arrêté royal n° 54 du 10 novembre 1967 supprimant le Commissariat belge au Rapatriement (*Moniteur* du 14 décembre 1967, p. 12945).

Loi du 22 décembre 1967

prorogeant la loi du 12 juin 1967 portant des dispositions exceptionnelles en matière de baux à loyer (*Moniteur* du 28 décembre 1967, p. 13249).

2. — MONNAIE, CREDIT ET BANQUE

Arrêté ministériel du 28 novembre 1967

relatif à l'émission des bons d'épargne de la Caisse Générale d'Epargne et de Retraite (Moniteur du 2 décembre 1967, p. 12548).

Article 1^{er}. — Les bons d'épargne à terme que la Caisse Générale d'Epargne et de Retraite est autorisée à émettre sont soumis au visa du Trésor.

Ce visa (...) comporte la garantie de l'Etat.

Art. 4. La Caisse est autorisée à émettre une pre-

mière tranche de bons d'épargne à concurrence d'un montant nominal en capital de six milliards de francs.

Arrêté royal du 11 décembre 1967

autorisant la société coopérative « Fonds du Logement de la Ligue des Familles Nombreuses de Belgique » à contracter, sous la garantie de l'Etat, un trentième emprunt d'un montant effectif de 200 millions de francs (Moniteur du 28 décembre 1967, p. 13251).

Arrêté royal du 12 décembre 1967

chargeant la Caisse Générale d'Epargne et de Retraite de la tenue du compte individuel des travailleurs salariés (Moniteur du 29 décembre 1967, p. 13351).

3. — FINANCES PUBLIQUES

Arrêté royal du 27 octobre 1967

fixant la situation des crédits reportés de l'année 1966 (dépenses extraordinaires) (Moniteur du 5 décembre 1967, p. 12610).

Arrêté royal du 30 novembre et arrêtés ministériels des 30 novembre, 5 et 6 décembre 1967

relatifs au tarif des droits d'entrée (Moniteur des 6 et 13 décembre 1967, pp. 12649 et 12898).

Arrêté ministériel du 30 novembre 1967

relatif aux contingents tarifaires (Moniteur du 6 décembre 1967, p. 12653).

Arrêté royal du 7 décembre 1967

modifiant l'arrêté royal du 11 mars 1953, majorant le taux de la taxe de transmission à

l'importation (Moniteur du 19 décembre 1967, p. 13065).

Loi du 27 décembre 1967

contenant le Budget des Voies et Moyens et le Budget des recettes extraordinaires pour l'année budgétaire 1968 (Moniteur du 29 décembre 1967, p. 13313).

Article 1^{er}. — Pour l'année budgétaire 1968, les recettes ordinaires de l'Etat sont évaluées :

Pour les recettes fiscales, à	F	227.889.000.000
Pour les recettes non fiscales, à		12.713.263.000
Soit ensemble	F	240.602.263.000

Art. 2. — Pour l'année budgétaire 1968, les recettes extraordinaires sont évaluées à la somme de 587.332.000 francs.

Loi du 27 décembre 1967

ouvrant des crédits provisoires à valoir sur les budgets de l'année budgétaire 1968 (Moniteur du 29 décembre 1967, p. 13323).

Loi du 27 décembre 1967

contenant le budget de la Dette publique pour l'année budgétaire 1968 (Moniteur du 29 décembre 1967, p. 13325).

Article 1^{er}. — Il est ouvert pour les dépenses ordinaires de l'année budgétaire 1968 afférentes à la Dette publique (...) des crédits s'élevant à la somme de 42.811.051.000 francs.

.....

5. — INDUSTRIE

Arrêté royal du 30 novembre 1967

portant suppression du Comité national de promotion du charbon (Moniteur du 5 décembre 1967, p. 12603).

6. — TRAVAIL

Arrêté royal n° 38 du 27 juillet 1967

organisant le statut social des travailleurs indépendants. Erratum (Moniteur du 2 décembre 1967, p. 12555).

Arrêté ministériel du 5 décembre 1967

modifiant l'article 12 de l'arrêté ministériel du 4 juin 1964 relatif au chômage (Moniteur du 14 décembre 1967, p. 12951).

Arrêté ministériel du 22 novembre 1967

modifiant l'article 18 de l'arrêté ministériel du 4 juin 1964 relatif au chômage (Moniteur du 8 décembre 1967, p. 12740).

Arrêté royal du 19 décembre 1967

portant règlement général en exécution de l'arrêté royal n° 38 du 27 juillet 1967 organisant le statut social des travailleurs indépendants (Moniteur du 28 décembre 1967, p. 13270).

Arrêté royal du 22 décembre 1967

relatif à l'entrée en vigueur des articles 21 et 37, §§ 2 et 3, de l'arrêté royal n° 38 du 27 juillet 1967 organisant le statut social des travailleurs indépendants (Moniteur du 29 décembre 1967, p. 13351).

8. — COMMERCE EXTERIEUR

Arrêté royal du 30 novembre et arrêtés ministériels des 30 novembre, 5 et 6 décembre 1967

relatifs au tarif des droits d'entrée (Moniteur des 6 et 13 décembre 1967, pp. 12649 et 12898).

Arrêté ministériel du 30 novembre 1967

relatif aux contingents tarifaires (Moniteur du 6 décembre 1967, p. 12653).

Arrêté royal du 7 décembre 1967

modifiant l'arrêté royal du 11 mars 1953, majorant le taux de la taxe de transmission à l'importation (Moniteur du 19 décembre 1967, p. 13065).

10. — PRIX ET SALAIRES

Arrêté ministériel du 24 novembre 1967

abrogeant l'arrêté ministériel du 9 novembre 1963 bloquant les prix de la chicorée à café (Moniteur du 1^{er} décembre 1967, p. 12519).

Arrêté royal du 20 décembre 1967

fixant pour 1968 les bases de la liaison aux fluctuations de l'indice des prix de détail des cotisations dues dans le cadre du statut social des travailleurs indépendants (Moniteur du 28 décembre 1967, p. 13287).

11. — PENSIONS, ASSURANCES SOCIALES ET AVANTAGES SOCIAUX DIVERS

Arrêté royal du 1^{er} décembre 1967

pris en exécution de l'arrêté royal n° 49 du 24 octobre 1967 relatif aux prestations familiales revenant aux chômeurs (Moniteur du 9 décembre 1967, p. 12765).

National de Sécurité Sociale (Moniteur du 23 décembre 1967, p. 13226).

Arrêté royal du 28 novembre 1967

modifiant l'arrêté royal du 4 novembre 1963 portant exécution de la loi du 9 août 1963 instituant et organisant un régime d'assurance obligatoire contre la maladie et l'invalidité (Moniteur du 23 décembre 1967, p. 13227).

Arrêté royal du 6 décembre 1967

portant exécution de l'article 74, § 5, de l'arrêté royal n° 50 du 24 octobre 1967 relatif à la pension de retraite et de survie des travailleurs salariés (Moniteur du 20 décembre 1967, p. 13131).

Arrêté royal du 19 décembre 1967

déterminant les modalités de transfert des avoirs et des obligations de la Caisse Générale d'Épargne et de Retraite en ce qui concerne la pension de retraite et de survie des travailleurs indépendants (Moniteur du 28 décembre 1967, p. 13268).

Arrêté royal du 19 décembre 1967

modifiant l'arrêté du Régent du 16 janvier 1945 concernant le fonctionnement de l'Office

12. — COMMUNAUTE ECONOMIQUE EUROPEENNE

**Décision du Conseil du 3 octobre 1967
(67/773/C.E.E.)**

portant conclusion de l'accord reconduisant et modifiant l'accord commercial entre la Communauté Economique Européenne et l'Iran (Journal officiel du 19 décembre 1967, p. 6).

Arrêté royal du 10 novembre 1967

relatif au commerce intérieur et dans les pays membres de la Communauté Economique Européenne de certains produits agricoles et horticoles (Moniteur du 16 décembre 1967, p. 13032).

**Décision de la Commission
du 22 novembre 1967 (67/739/C.E.E.)**

autorisant le Royaume de Belgique, le Grand-Duché de Luxembourg et le Royaume des Pays-Bas, en vertu de l'article 115, alinéa 1^{er}, du traité, à exclure du traitement communautaire certains carreaux de pavement et de revêtement de la position nos ex 69.07 et ex 69.08 du tarif douanier commun, originaires du Japon et mis en libre pratique en Allemagne (Journal officiel du 6 décembre 1967, p. 6).

**Décision de la Commission
du 4 décembre 1967 (67/763/C.E.E.)**

relative à l'écoulement du beurre de stocks privés en Belgique (Journal officiel du 15 décembre 1967, p. 13).

**Règlement n° 1009/67/C.E.E.
du Conseil du 18 décembre 1967**

portant organisation commune des marchés dans le secteur du sucre (Journal officiel du 18 décembre 1967, p. 1).

**Règlement n° 1027/67/C.E.E.
du Conseil du 21 décembre 1967**

relatif à la fixation des quotas de base pour le sucre (Journal officiel du 22 décembre 1967, p. 2).

**Règlement n° 1029/67/C.E.E.
de la Commission du 21 décembre 1967**

relatif aux ajustements des quantités de production de sucre fixées pour la campagne 1967-1968 (Journal officiel du 22 décembre 1967, p. 4).

**Décision du Conseil du 14 décembre 1967
(67/790/C.E.E.)**

concernant certaines mesures dans le domaine de la politique commune des transports (Journal officiel du 30 décembre 1967, p. 4).

STATISTIQUES

(La table des matières et la liste des abréviations utilisées figurent à la fin du Bulletin)

A la suite de chaque chapitre, le lecteur trouvera des références bibliographiques; elles font mention de quelques publications statistiques qui contiennent des données plus détaillées concernant l'objet du chapitre ou des données correspondantes pour les pays étrangers.

Les abonnés qui le désirent, peuvent obtenir la communication des données figurant aux tableaux VI-1, IX-3, XIII-3, 4, 5, 6, 7, 8, 9 et 13, XVIII-1 et 2 et XIX-2 dès qu'elles sont établies. Les demandes sont à adresser à la Banque Nationale de Belgique, Service de Documentation, 5, boulevard de Berlaimont, Bruxelles 1. Ces demandes préciseront quels sont, parmi les tableaux énumérés ci-dessus, ceux que l'abonné désire recevoir.

I. — POPULATION ET COMPTES NATIONAUX

1. — POPULATION

Sources : Institut National de Statistique et Ministère de l'Emploi et du Travail.

	Source	1947	1964	1965	1965	1966
		(milliers)			(milliers)	
		(à fin d'année)			(à fin d'année)	
Population totale	I.N.S.	8.512	9.428	9.499	9.499	9.556
Population en âge de travailler (15 à 65 ans)	»	5.850	5.996	6.022	6.022	
dont : Hommes	»	2.902	2.984	2.998	2.998	
Femmes	»	2.948	3.012	3.024	3.024	
Population active ¹ :	Ministère de l'Emploi et du Travail	(estimations de moyennes annuelles)			(estimations à fin juin)	
		3.481	3.622	3.660	3.705	3.725
dont : Agriculture	»	423	216	206	230	216
Industries extractives	»	191	102	97	95	84
Industries manufacturières	»	1.311	1.289	1.291	1.256	1.253
Bâtiments et construction	»	197	282	286	293	296
Transports	»	243	250	243	266	267
Commerce, banques, assurances, et services	»	1.024	1.427	1.476	1.445	1.487
Chômeurs complets	»	92	56	61	59 ²	62 ²
Ouvriers frontaliers ³	»				61	60

¹ Y compris les chômeurs et non compris les forces armées.

² Comprend les chômeurs en formation et en réadaptation professionnelle.

³ Dans l'ancienne série, les ouvriers frontaliers étaient répartis sur les différents secteurs.

⁴ Pour les années 1965 et 1966, la population active a été calculée à la date du 30 juin suivant une nouvelle méthode. Les chiffres ainsi obtenus ne sont pas comparables avec la série précédente.

I - 2. — REPARTITION DU PRODUIT NATIONAL ENTRE LES FACTEURS DE PRODUCTION

(Estimations de l'I.N.S., système normalisé)

(milliards de francs)

Source : Institut National de Statistique. — Commission de la Comptabilité nationale.

	1957	1958	1959	1960	1961	1962	1963	1964	1965	1966
1. Rémunération des salariés ¹ :										
a) Salaires et traitements de travailleurs assujettis à la sécurité sociale	135,7	137,2	136,8	144,8	152,7	166,1	182,0	209,9	231,7	254,4
b) Rémunérations des travailleurs assujettis à certaines dispositions spéciales en matière de sécurité sociale	10,1	10,7	10,6	11,8	12,6	14,2	15,3	16,6	18,4	20,1
c) Contributions des employeurs à la sécurité sociale	23,4	24,0	23,6	26,2	28,9	31,5	36,5	44,6	48,7	56,7
d) Rémunérations des travailleurs non assujettis à la sécurité sociale	53,2	58,2	60,0	63,5	64,6	69,2	76,7	82,4	92,7	103,8
e) Corrections et compléments	13,0	13,3	13,6	15,5	15,2	20,0	21,7	20,2	19,6	17,4
<i>Total ...</i>	<i>235,4</i>	<i>243,4</i>	<i>244,6</i>	<i>261,8</i>	<i>274,0</i>	<i>301,0</i>	<i>332,2</i>	<i>373,7</i>	<i>411,1</i>	<i>452,4</i>
2. Revenu des entrepreneurs individuels et des sociétés de personnes :										
a) Agriculture, horticulture et sylviculture ¹	23,0	21,5	22,5	23,4	27,0	25,2	26,7	28,7	30,7	29,6
b) Professions libérales ¹	10,1	11,2	11,7	12,5	13,3	14,3	15,1	16,7	21,5	24,0
c) Commerçants et artisans indépendants ¹	71,1	71,2	73,0	76,0	79,3	82,8	87,2	100,9	104,3	100,9
d) Revenus des sociétés de personnes ²	6,2	5,6	6,0	6,5	7,1	7,2	7,4	8,3	8,9	8,5
e) Ajustement statistique	1,0	1,2	1,0	1,3	0,4	0,6	—	— 1,0	— 0,4	— 0,1
<i>Total ...</i>	<i>111,4</i>	<i>110,7</i>	<i>114,2</i>	<i>119,7</i>	<i>127,1</i>	<i>130,1</i>	<i>136,4</i>	<i>153,6</i>	<i>165,0</i>	<i>162,9</i>
3. Revenu de la propriété échéant aux particuliers ¹ :										
a) Intérêts	14,5	15,9	17,3	19,2	21,0	23,5	25,4	27,8	30,5	33,5
b) Loyers (réellement perçus ou imputés)	34,1	34,1	34,3	34,2	34,1	34,0	33,6	34,8	36,6	38,6
c) Dividendes, tantièmes, dons	13,4	12,3	11,4	13,1	14,6	16,1	14,6	15,0	16,9	18,2
<i>Total ...</i>	<i>62,0</i>	<i>62,3</i>	<i>63,0</i>	<i>66,5</i>	<i>69,7</i>	<i>73,6</i>	<i>73,6</i>	<i>77,6</i>	<i>84,0</i>	<i>90,3</i>
4. Bénéfices non distribués de sociétés ² ...	10,2	7,2	10,6	11,7	13,2	11,7	13,5	16,7	18,7	15,6
5. Impôts directs des sociétés quelle qu'en soit la forme juridique	8,7	7,8	7,6	9,2	10,0	11,5	11,3	14,1	17,0	17,6
6. Revenu de la propriété et de l'entreprise échéant à l'Etat	6,3	5,4	5,0	5,8	5,8	5,4	4,4	5,9	4,3	3,1
7. Intérêt de la dette publique	-12,6	-12,9	-14,0	-16,4	-18,6	-18,6	-20,5	-22,5	-24,3	-26,4
Revenu national net au coût des facteurs ...	421,4	423,9	431,0	458,3	481,2	514,7	550,9	619,1	675,8	715,5
8. Amortissements	50,1	50,5	53,2	56,1	58,4	61,7	66,7	73,7	79,4	84,1
Revenu national brut au coût des facteurs ...	471,5	474,4	484,2	514,4	539,6	576,4	617,6	692,8	755,2	799,6
9. Impôts indirects	54,2	55,2	60,2	65,4	73,2	78,8	84,4	94,1	101,9	119,2
10. Subsidés	- 6,5	- 6,9	- 6,6	- 7,2	- 6,7	- 7,2	- 6,6	- 7,7	- 9,7	-12,4
Produit national brut aux prix du marché ...	519,2	522,7	537,8	572,6	606,1	648,0	695,4	779,2	847,4	906,4

¹ Avant taxation.

² Après taxation.

I - 3. — P.N.B. CALCULE PAR L'ANALYSE DE LA PRODUCTION AUX PRIX DU MARCHÉ

(Estimations à prix courants, système normalisé)

(milliards de francs)

Source : Institut National de Statistique. — Commission de la Comptabilité nationale.

	1957	1958	1959	1960	1961	1962	1963	1964	1965	1966
1. Agriculture, sylviculture et pêche	35,6	34,2	35,3	36,6	40,4	38,9	41,0	43,9	46,3	45,9
2. Industries extractives	21,2	18,2	14,3	14,0	14,0	14,0	15,6	16,5	15,3	13,6
3. Industries manufacturières :										
a) Denrées alimentaires, boissons et tabac	35,3	37,0	37,8	39,3	40,7	42,5	44,9	48,0	52,3	55,2
b) Textiles	15,7	12,9	14,0	15,5	16,3	16,7	18,6	20,8	21,1	22,6
c) Vêtements et chaussures	7,2	6,8	7,1	7,6	8,2	9,2	9,6	10,8	11,3	11,9
d) Bois et meubles	5,3	5,6	5,5	6,7	6,8	7,8	9,0	10,5	11,2	12,0
e) Papier, impression, édition	7,4	7,5	7,8	8,5	9,1	10,3	11,3	12,6	13,3	13,8
f) Industries chimiques et activités connexes	13,5	13,1	13,7	14,5	14,9	15,6	17,5	19,6	20,8	22,0
g) Terre cuite, céramiques, verre et ciment	8,3	8,2	9,2	10,3	10,8	11,9	12,0	14,7	14,8	15,3
h) Fer, acier et métaux non ferreux ...	15,8	13,3	14,6	18,6	17,1	17,0	16,3	21,5	23,1	23,1
i) Fabrications métalliques et constructions navales	35,2	33,7	33,2	36,9	43,0	49,0	55,4	62,3	68,6	72,6
j) Industries non dénommées ailleurs ..	10,3	10,2	10,7	12,3	12,9	14,1	15,7	18,2	20,1	22,5
<i>Total de la rubrique 3 ...</i>	<i>154,0</i>	<i>148,3</i>	<i>153,6</i>	<i>170,2</i>	<i>179,8</i>	<i>194,1</i>	<i>210,3</i>	<i>239,0</i>	<i>256,6</i>	<i>271,0</i>
4. Construction	31,2	30,7	30,7	33,2	36,9	40,3	43,0	55,2	58,4	62,7
5. Electricité, gaz et eau	10,0	10,6	10,7	11,1	11,5	12,6	13,4	14,5	15,6	16,9
6. Commerce, banques, assurances immeubles d'habitation :										
a) Commerce	76,1	77,0	83,5	87,8	95,3	103,4	112,7	121,0	131,8	146,2
b) Services financiers et assurances ...	13,0	13,4	15,0	16,0	17,2	19,1	21,6	24,5	27,6	30,4
c) Immeubles d'habitation	38,5	39,1	39,9	40,5	41,1	41,5	42,5	45,1	48,1	51,1
<i>Total de la rubrique 6 ...</i>	<i>127,6</i>	<i>129,5</i>	<i>138,4</i>	<i>144,3</i>	<i>153,6</i>	<i>164,0</i>	<i>176,8</i>	<i>190,6</i>	<i>207,5</i>	<i>227,7</i>
7. Transports et communications	34,2	34,5	35,9	38,9	38,8	42,1	45,9	52,0	56,8	60,9
8. Services	100,7	108,0	112,8	119,8	124,6	132,8	144,4	159,7	181,3	200,1
9. Corrections	-3,3	0,8	0,6	-3,0	0,3	3,8	0,1	2,9	3,3	2,1
Produit intérieur brut aux prix du marché ...	511,2	514,8	532,3	565,1	599,9	642,6	690,5	774,3	841,1	900,9
10. Paiements nets de revenus aux facteurs de production dus par le reste du monde	8,0	7,9	5,5	7,5	6,2	5,4	4,9	4,9	6,3	5,5
Produit national brut aux prix du marché ...	519,2	522,7	537,8	572,6	606,1	648,0	695,4	779,2	847,4	906,4

I - 4. — P.N.B. CALCULE PAR L'ANALYSE DES DEPENSES

(Système normalisé)

(milliards de francs)

Source : Institut National de Statistique. — Commission de la Comptabilité nationale.

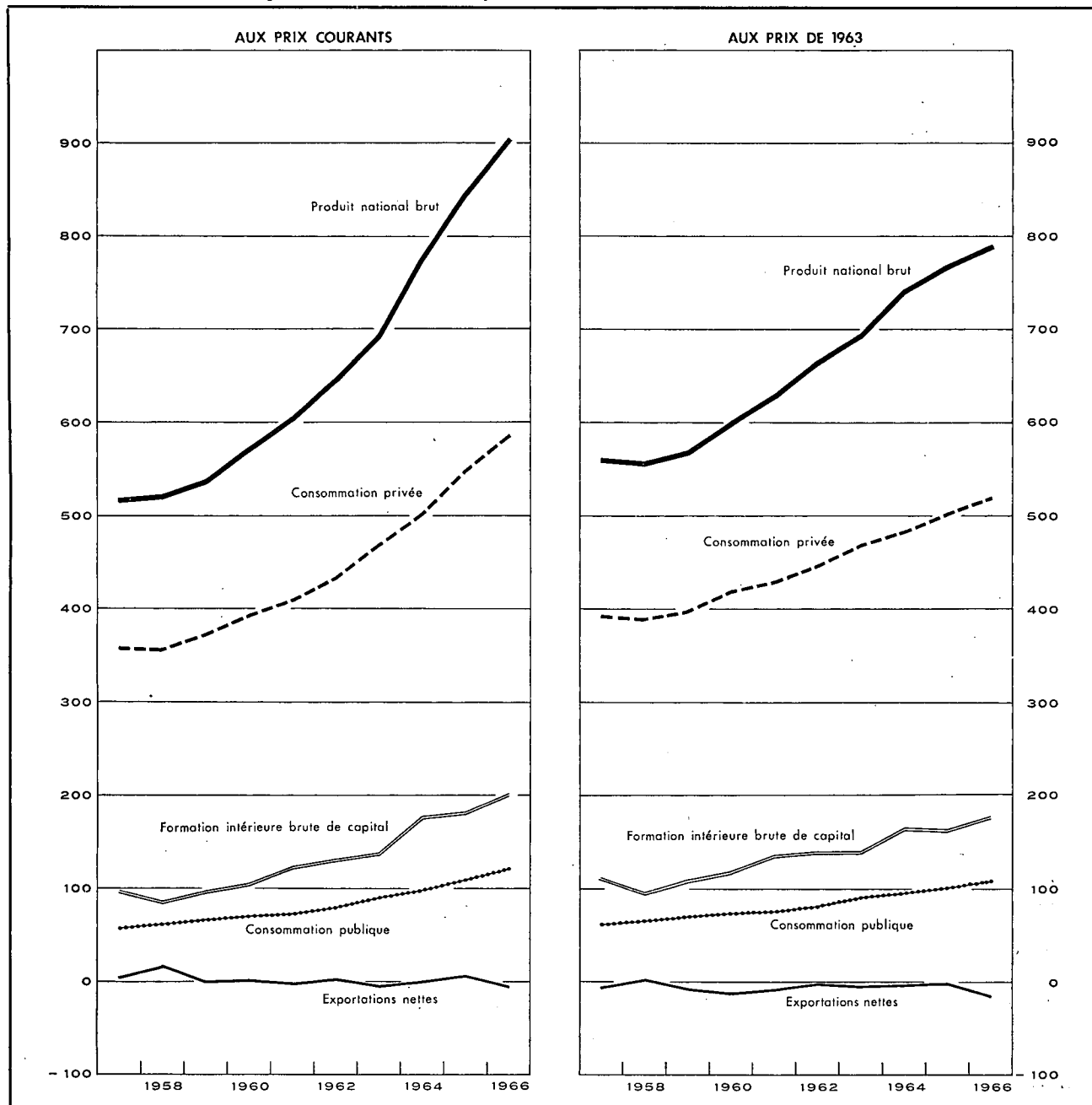

I - 4a. — AFFECTATION DU PRODUIT NATIONAL

(Estimations à prix courants, système normalisé)

(milliards de francs)

Source : Institut National de Statistique. — Commission de la Comptabilité nationale.

	1957	1958	1959	1960	1961	1962	1963	1964	1965	1966
1. Consommation privée :										
a) Produits alimentaires	102,2	103,3	105,8	108,2	112,5	119,8	125,2	130,7	141,7	150,5
b) Boissons et tabacs	26,1	27,2	28,3	29,1	30,3	31,2	33,2	36,7	39,8	41,9
c) Vêtements et autres effets personnels	36,2	34,2	35,9	38,4	40,6	43,1	47,6	50,4	53,3	56,8
d) Loyers, taxes, eau	45,9	46,8	47,5	48,2	49,1	50,2	51,9	55,7	59,4	63,1
e) Chauffage et éclairage	20,4	18,9	18,8	19,7	20,4	24,2	27,5	25,3	28,3	28,7
f) Articles ménagers durables	27,9	27,6	28,5	32,3	34,9	36,4	40,8	46,5	49,9	53,7
g) Entretien de la maison	16,3	16,8	17,4	18,3	19,1	20,6	21,5	23,6	26,0	28,4
h) Soins personnels et hygiène	18,4	20,5	21,9	23,5	24,9	27,1	28,8	31,2	38,7	42,7
i) Transports et Communications	26,9	27,6	28,9	33,0	34,0	36,1	39,6	44,3	49,2	54,5
j) Loisirs	27,4	30,5	30,2	30,6	32,3	33,9	35,6	40,4	43,6	46,7
k) Autres dépenses et ajustement statistique	10,8	3,6	10,3	12,3	12,1	10,4	17,6	19,7	19,5	21,5
<i>Total ...</i>	<i>358,5</i>	<i>357,0</i>	<i>373,5</i>	<i>393,6</i>	<i>410,2</i>	<i>433,0</i>	<i>469,3</i>	<i>504,5</i>	<i>549,4</i>	<i>588,5</i>
2. Consommation publique :										
a) Rémunérations et pensions	40,1	44,0	46,3	49,8	51,3	54,8	61,4	66,6	76,1	85,5
b) Biens et services	14,3	15,2	17,4	18,2	17,7	21,1	24,9	26,0	27,1	28,9
c) Loyer net imputé ou payé	2,0	2,2	2,2	2,3	2,6	2,9	3,3	3,8	4,3	4,7
d) Amortissements imputés des bâtiments administratifs et des établissements d'enseignement de l'Etat ...	0,8	0,8	1,0	1,0	1,1	1,2	1,3	1,5	1,7	1,9
<i>Total ...</i>	<i>57,2</i>	<i>62,2</i>	<i>66,9</i>	<i>71,3</i>	<i>72,7</i>	<i>80,0</i>	<i>90,9</i>	<i>97,9</i>	<i>109,2</i>	<i>121,0</i>
3. Formation intérieure brute de capital :										
a) Agriculture, sylviculture et pêche ...	4,3	4,0	4,2	3,5	4,0	3,9	4,2	4,9	5,3	5,8
b) Industries extractives	3,0	2,7	1,9	1,5	2,0	1,5	2,0	2,0	2,0	1,7
c) Industries manufacturières	20,0	18,3	18,7	26,4	32,2	37,6	39,0	40,8	46,4	50,2
d) Construction	2,3	1,9	2,3	2,6	3,3	5,7	5,6	5,1	5,5	6,2
e) Electricité, gaz et eau	5,0	4,9	6,0	4,8	4,6	7,6	6,7	7,8	9,4	10,9
f) Commerce, banques, assurances	10,0	9,0	10,1	11,1	12,2	13,0	14,6	15,4	15,6	17,1
g) Immeubles d'habitation	24,4	22,5	24,7	29,3	32,2	29,4	29,4	46,6	50,3	48,7
h) Transports et communications	10,7	12,0	11,5	12,4	12,6	13,6	14,6	15,2	18,2	20,0
i) Pouvoirs publics et enseignements ...	8,4	8,5	11,8	12,1	13,5	15,6	18,0	23,4	21,0	29,1
j) Autres services	2,5	2,5	2,7	2,9	3,2	3,4	3,7	3,9	4,1	4,4
k) Variations de stocks	6,6	0,8	4,0	-0,2	4,2	1,5	0,9	11,0	3,9	7,3
l) Ajustement statistique	0,2	-0,8	-0,7	-0,1	-0,4	-1,2	0,4	0,7	0,1	0,1
<i>Total ...</i>	<i>97,4</i>	<i>86,3</i>	<i>97,2</i>	<i>106,3</i>	<i>123,6</i>	<i>131,6</i>	<i>139,1</i>	<i>176,8</i>	<i>181,8</i>	<i>201,5</i>
4. Exportations nettes de biens et services :										
a) Exportations totales	184,6	177,3	176,3	200,1	216,7	233,6	254,2	295,0	327,0	350,6
b) Importations totales	178,5	160,1	176,1	198,7	217,1	230,2	258,1	295,0	320,0	355,2
c) Exportations nettes	+6,1	+17,2	+0,2	+1,4	-0,4	+3,4	-3,9	—	+7,0	-4,6
Produit national brut aux prix du marché ...	519,2	522,7	537,8	572,6	606,1	648,0	695,4	779,2	847,4	906,4

I - 4b. — AFFECTATION DU PRODUIT NATIONAL

(Indices des estimations aux prix de 1963, système normalisé)

Source : Institut National de Statistique. — Commission de la Comptabilité nationale.

	1957	1958	1959	1960	1961	1962	1963	1964	1965	1966
1. Consommation privée :										
a) Produits alimentaires	88	91	89	93	95	98	100	101	103	106
b) Boissons	84	83	87	89	92	93	100	106	110	110
c) Tabac	86	88	89	93	95	100	100	105	112	116
d) Vêtements et autres effets personnels	82	76	80	84	88	93	100	102	105	108
e) Loyers, taxes, eau	95	95	96	96	97	99	100	102	104	106
f) Chauffage et éclairage	76	68	69	74	77	92	100	90	99	99
g) Articles ménagers durables	72	69	72	82	87	91	100	113	118	124
h) Entretien de la maison	89	90	92	94	96	100	100	103	106	108
i) Soins personnels et hygiène ...	72	79	82	87	90	96	100	102	109	111
j) Transports	74	75	77	85	87	92	100	109	120	125
k) Communications P.T.T.	77	81	81	83	87	93	100	109	116	125
l) Loisirs	88	92	91	91	95	98	100	106	110	111
<i>Total ...</i>	<i>84</i>	<i>83</i>	<i>85</i>	<i>90</i>	<i>91</i>	<i>95</i>	<i>100</i>	<i>103</i>	<i>108</i>	<i>111</i>
2. Consommation publique :										
a) Rémunérations et pensions	71	76	79	83	86	91	100	105	115	124
b) Biens et services	60	65	73	76	74	86	100	102	103	108
c) Intérêt imputé des bâtiments administratifs et des établissements d'enseignement de l'Etat (y compris les amortissements)	64	69	71	74	80	90	100	109	117	123
<i>Total ...</i>	<i>68</i>	<i>73</i>	<i>77</i>	<i>81</i>	<i>82</i>	<i>90</i>	<i>100</i>	<i>104</i>	<i>111</i>	<i>119</i>
3. Formation intérieure brute de capital :										
a) Agriculture, sylviculture et pêche	115	106	111	93	104	97	100	109	115	123
b) Industries extractives	171	152	105	86	113	81	100	96	93	79
c) Industries manufacturières	56	50	52	73	88	100	100	99	110	117
d) Construction	43	35	44	48	62	105	100	89	94	103
e) Electricité, gaz et eau	84	80	99	80	75	119	100	108	126	142
f) Commerce, banques, assurances	74	66	75	82	90	93	100	100	99	106
g) Immeubles d'habitation	104	92	99	117	125	107	100	146	146	135
h) Transports et communications	78	87	83	89	90	96	100	101	116	122
i) Pouvoirs publics (à l'exclusion de l'enseignement)	63	67	82	75	77	84	100	142	117	157
j) Enseignement	38	29	64	76	94	105	100	88	86	107
k) Autres services	73	72	80	84	94	96	100	100	101	108
<i>Total ...</i>	<i>80</i>	<i>70</i>	<i>79</i>	<i>86</i>	<i>97</i>	<i>100</i>	<i>100</i>	<i>120</i>	<i>118</i>	<i>127</i>
4. Exportations nettes de biens et services :										
a) Exportations totales	68	68	73	80	87	93	100	111	120	125
b) Importations totales	68	66	74	83	89	93	100	111	119	128
Produit national brut aux prix du marché (prix de 1963)	80,8	80,2	82,1	86,5	90,8	95,9	100,0	106,9	110,6	113,7

Références bibliographiques :

Population : *Annuaire statistique de la Belgique. — Bulletin de Statistique de l'I.N.S. — Publications du Centre National de Calcul Mécanique. — Recensement général de la population, de l'industrie et du commerce au 31 décembre 1947. — Bulletin de l'I.R.E.S.P. — Annuaire démographique (O.N.U.). — Revue internationale du Travail (B.I.T.). — Annuaire des Statistiques du Travail (B.I.T.). — Ministère de l'Emploi et du Travail : « Aperçu de l'évolution de la population active belge pour la période 1948-1960 ».*

Revenu national et P.N.B. : *Annuaire statistique de la Belgique. — Bulletin de Statistique de l'I.N.S., juillet-août 1967, p. 578. — Séries statistiques de Bruxelles (D.U.L.B.E.A.). — Recherches Economiques de Louvain (I.R.E.S.P.). — International Financial Statistics (F.M.I.). — Statistiques générales (O.C.D.E.). — Données statistiques (Conseil de l'Europe). — Yearbook of International Account Statistics (O.N.U.). — Statistiques Economiques belges 1950-1960. — Bulletin général de statistiques de l'Office Statistique des Communautés européennes.*

II. — EMPLOI ET CHOMAGE

1. — INDICES DE L'EMPLOI DANS L'INDUSTRIE (ouvriers)

Base 1958 = 100¹

Source : Ministère du Travail.

Moyennes mensuelles ou mois	Indice général	Industries extractives	Industries manufacturières							Textiles (sans confection)	Construc- tion
			Ensemble	Métallurgie de base	Fabrications métalliques			Textiles (sans confection)	Construc- tion		
					Fabrication de produits métalliques à l'exclusion des machines et du matériel de transport	Construction de machines à l'exclusion des machines électriques	Construction de machines, appareils et fournitures électriques				
1961	99,6	67,6	104,0	107,1	106,5	118,5	113,7	89,2	99,1	100,7	
1962	101,9	62,0	105,7	105,8	109,3	126,8	114,8	99,2	97,8	106,9	
1963	104,0	60,1	107,8	105,7	119,5	131,5	113,1	100,6	99,1	108,9	
1964	108,2	61,2	111,0	107,4	122,0	134,4	123,1	104,5	98,7	117,5	
1965	105,8	57,2	109,6	107,0	117,6	138,3	129,1	105,2	93,6	112,9	
1966	104,5	48,6	109,7	101,5	121,0	135,3	116,6	108,3	93,0	111,2	
1965 3 ^e trimestre	106,0	55,1	109,4	106,3	116,6	135,8	129,0	104,7	92,7	116,6	
1965 4 ^e trimestre	105,6	55,1	109,7	104,9	118,8	140,0	128,0	106,1	93,3	112,3	
1966 1 ^{er} trimestre	103,2	49,1	108,9	103,7	118,1	135,0	117,0	104,3	98,5	106,1	
1966 2 ^e trimestre	104,8	49,6	109,5	101,8	121,3	135,4	116,2	108,9	97,7	112,1	
1966 3 ^e trimestre	105,3	48,1	109,9	100,9	121,8	133,9	116,8	111,9	97,6	114,4	
1966 4 ^e trimestre	104,9	46,7	110,2	98,6	123,7	135,7	116,7	109,6	97,7	112,4	
1967 1 ^{er} trimestre	102,7	45,9	108,1	94,6	121,6	132,7	113,3	106,8	99,1	107,8	
1966 Mai	104,7	50,3	109,6	102,6	121,3	137,8	115,6	106,4	97,8	111,0	
1966 Juin	105,1	49,8	109,7	102,5	121,0	135,9	116,9	108,9	98,2	113,0	
1966 Juillet	104,3	48,8	109,3	100,2	121,6	132,5	116,1	111,4	97,1	111,2	
1966 Août	105,5	48,2	109,4	101,6	120,8	134,9	116,3	112,1	97,9	114,7	
1966 Septembre	106,1	47,4	110,9	101,0	122,9	134,3	117,9	112,2	97,9	116,2	
1966 Octobre	105,8	47,1	110,8	100,6	124,1	137,0	116,9	109,8	96,8	115,4	
1966 Novembre	105,2	46,6	110,2	99,8	123,5	135,5	117,4	109,9	96,8	113,2	
1966 Décembre	103,8	46,4	109,6	95,5	123,5	134,5	115,7	109,1	99,7	108,5	
1967 Janvier	102,8	46,1	109,0	95,6	123,6	134,0	115,5	107,3	100,5	104,9	
1967 Février	102,6	46,2	107,9	94,5	121,3	134,0	112,8	106,2	99,0	107,7	
1967 Mars	102,6	45,4	107,3	93,8	120,0	130,0	111,5	106,9	97,9	110,8	
1967 Avril	102,4	45,0	106,4	93,0	119,1	127,5	111,0	104,7	96,4	113,3	
1967 Mai	102,7	44,7	106,7	93,9	117,7	127,3	109,9	108,1	95,7	114,6	

¹ Indices sur base originale 1964 = 100 convertis en indices base 1958 = 100.

II - 2. — CHOMAGE

Renseignements généraux

Source : Office National de l'Emploi.

	Nombre de jours ouvrables par période 1	Chômeurs contrôlés (milliers) 2			Moyenne mensuelle des journées perdues (milliers)	Nombre moyen de jours de chômage par mois 3		Milliers de chômeurs mis au travail par les pouvoirs publics 2	Demandes d'emploi 4 5	Offres d'emploi 4	
		Total	Complets	Partiels et accidentels		Chômeurs complets	Chômeurs partiels et accidentels			reçues pendant le mois	en suspens à fin de mois
1961	308	126,3	87,9	38,4	3.241	21,2	7,7	7,1	31,4	20,1	12,5
1962	* 252	85,5	47,1	38,4	1.791	16,0	6,7	6,6	18,1	18,3	14,6
1963	250	83,1	32,9	50,2	1.731	15,7	10,0	6,0	13,1	15,3	16,5
1964	250	52,8	26,1	26,7	1.100	15,3	6,2	6,3	10,2	13,3	12,5
1965	253	69,0	32,2	36,8	1.454	15,8	6,8	6,0	16,1	13,0	7,8
1966	252	74,4	38,7	35,7	1.564	15,9	6,4	5,7	21,9	13,1	6,7
1967	265	107,4	61,5	45,9	2.372	17,2	7,4		40,1	11,4	3,7
1966 2 ^e trimestre	61	56,0	35,6	20,4	1.139	15,5	4,6	6,9	18,7	14,4	7,8
1966 3 ^e trimestre	63	47,4	32,9	14,5	995	15,8	4,4	5,6	16,6	11,2	7,4
1966 4 ^e trimestre	63	82,0	42,0	40,0	1.721	15,7	6,2	5,6	26,5	11,3	5,0
1967 1 ^{er} trimestre	65	131,1	60,9	70,2	2.841	17,1	7,6	4,5	39,4	11,9	3,7
1967 2 ^e trimestre	65	91,4	59,3	32,0	1.980	17,0	5,9	6,5	36,9	13,8	4,2
1967 3 ^e trimestre	65	75,4	54,0	21,4	1.633	16,4	6,1	6,2	35,2	10,6	4,1
1967 4 ^e trimestre	70	130,1	71,2	58,9	3.035	18,2	8,7		48,8	9,1	2,9
1966 Décembre	20	119,4	49,4	70,0	2.389	15,8	7,9	4,9	32,6	8,4	4,0
1967 Janvier	25	156,0	59,2	96,8	3.901	19,2	9,0	3,2	38,3	11,3	3,8
1967 Février	20	130,1	62,3	67,8	2.601	16,0	6,8	5,0	40,9	11,2	3,6
1967 Mars	20	101,1	61,6	39,5	2.022	16,0	6,0	5,1	39,0	13,2	3,8
1967 Avril	25	98,8	61,3	37,5	2.470	18,7	6,2	6,2	37,9	13,1	4,0
1967 Mai	20	90,5	59,6	30,9	1.810	15,9	5,5	6,5	38,1	12,8	4,3
1967 Juin	20	82,9	56,7	26,2	1.659	16,1	5,8	6,7	34,7	15,6	4,2
1967 Juillet	25	76,2	54,3	21,9	1.905	19,6	7,4	5,8	35,3	8,0	4,0
1967 Août	20	73,9	52,3	21,6	1.478	14,5	5,5	6,3	34,4	11,5	4,4
1967 Septembre	20	75,8	55,3	20,5	1.516	15,3	5,6	6,5	35,9	12,3	3,9
1967 Octobre	25	88,2	61,5	26,7	2.205	18,6	6,4	6,4	41,2	11,8	3,2
1967 Novembre	20	104,5	70,4	34,1	2.090	16,0	6,0	6,0	48,1	8,3	2,7
1967 Décembre	25	192,4	81,6	110,8	4.810	19,8	10,9		57,0	7,2	2,8

¹ Le mois de chômage comprend 4 ou 5 semaines.

² Moyenne journalière par mois de chômage.

³ Durée moyenne du chômage = $\frac{\text{Nombre de journées perdues par mois}}{\text{Nombre de chômeurs inscrits dans les bureaux de pointage communaux, par mois}}$

⁴ Demandes et offres d'emploi se rapportant uniquement aux ouvriers et ouvrières.

⁵ Chômeurs complets normalement aptes.

⁶ Depuis février 1962, les chiffres ne tiennent plus compte des chômeurs dispensés du contrôle communal en application de l'arrêté ministériel du 29-12-61.

* Depuis 1962, la semaine n'est plus comptée que pour 5 jours dans le total du nombre de jours ouvrables; auparavant elle était de 6 jours.

II - 3. — CHOMAGE

Moyennes journalières du nombre de chômeurs contrôlés

Chômeurs complets + chômeurs partiels

(milliers)

Source : Office National de l'Emploi.

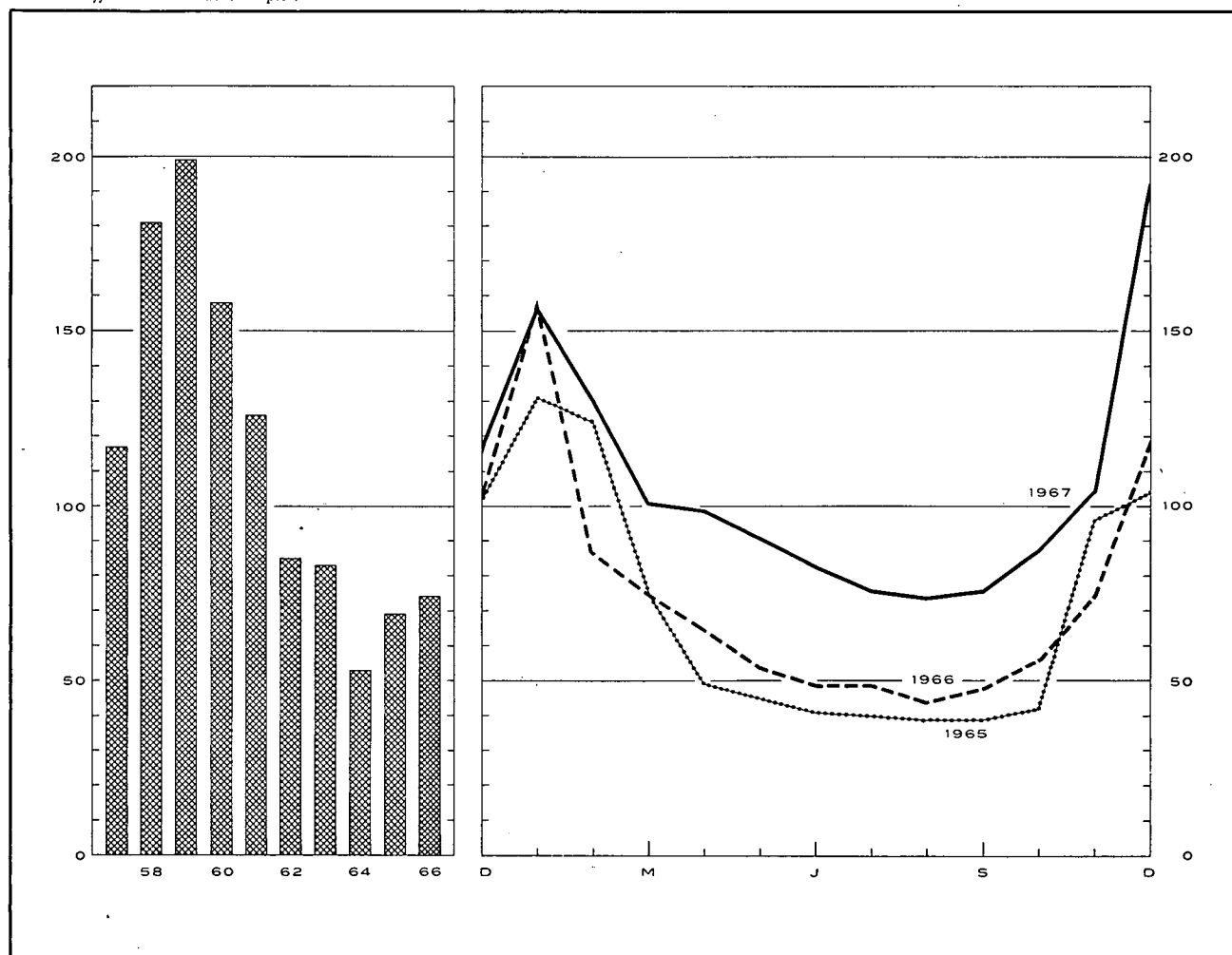

	Année	1er trim.	2e trim.	3e trim.	4e trim.		1964	1965	1966	1967
1958	181	204	166	149	204	Janvier	120	131	159	156
1959	199	292	182	150	171	Février	63	124	87	130
1960	158	221	149	123	137	Mars	67	75	75	101
1961	126	177	111	90	124	Avril	40	49	65	99
1962 ¹	85	141	64	52	90	Mai	36	45	54	91
1963	83	176	44	35	72	Juin	32	41	49	83
1964	53	82	36	32	61	Juillet	32	40	49	76
1965	69	111	45	39	78	Août	30	39	44	74
1966	74	111	56	47	82	Septembre ..	34	39	48	76
1967	107	131	91	75	130	Octobre	37	42	56	88
						Novembre ..	49	96	75	105
						Décembre ..	102	104	119	192

Références bibliographiques : Communiqués mensuels de l'O.N.E.M. — Bulletin de statistique de l'I.N.S. — Annuaire statistique de la Belgique. — Revue du Travail. — Recherches économiques de Louvain (I.R.E.S.P.). — Industrie, revue de la F.I.B. — Informations statistiques (C.E.C.A.). — Annuaire des statistiques du Travail (B.I.T.).

¹ Depuis février 1962, les chiffres ne tiennent plus compte des chômeurs dispensés du contrôle communal en application de l'arrêté ministériel du 29-12-61.

III. — AGRICULTURE ET PECHE

1. — PRODUCTION AGRICOLE

Sources : Ministère de l'Agriculture (production végétale). — Institut National de Statistique (nombre d'animaux, production animale et superficie cultivée).

	1959	1960	1961	1962	1963	1964	1965	1966	1967
Superficie cultivée ¹ (milliers d'hectares)									
Céréales panifiables	270	273	256	252	246	262	265	247	232
dont : froment	200	203	206	209	200	216	227	212	199
seigle	62	63	44	39	41	42	34	30	27
Céréales non panifiables	255	252	263	260	255	239	253	260	259
Plantes industrielles	88	96	92	93	94	106	95	92	95
Plantes racines et tuberculifères	134	131	120	116	114	103	98	98	99
Légumes cultivés pour la graine	12	11	11	10	10	11	10	9	8
Prés et prairies	816	819	821	829	825	815	810	810	811
Divers	133	129	136	129	135	129	121	124	123
Total ...	1.708	1.711	1.699	1.689	1.679	1.665	1.652	1.640	1.627
Production végétale (milliers de tonnes)									
Froment	789	773	722	835	759	900	854	650	
Autres céréales	1.034	1.056	1.011	1.083	1.039	1.064	962	896	
Betteraves sucrières	1.500	3.063	2.703	2.019	2.135	3.114	2.537	2.586	
Lin (graines et paille)	124	214	196	231	240	283	190	157	
Chicorée à café	43	55	60	37	47	68	46	29	
Pommes de terre	1.357	1.894	1.789	1.872	1.530	1.755	1.419	1.475	
Nombre d'animaux ¹ (milliers d'unités)									
Chevaux agricoles	170	159	148	141	132	120	108	95	86
Total des bovidés	2.649	2.696	2.728	2.832	2.805	2.663	2.731	2.773	2.756
dont : vaches laitières	1.015	1.024	1.025	1.051	1.044	999	1.010	1.019	1.029
Porcs	1.450	1.749	1.772	2.053	1.795	1.833	1.847	1.971	2.320
Production animale									
Livraisons de lait aux laiteries (millions de litres)	1.303	1.420	1.538	1.630	1.644	1.712	1.953	2.199	
Abattages (poids net de la viande - milliers de tonnes)	424	441	429	462	458	429	461	500	

¹ Recensement au 15 mai de chaque année.

III - 2. — PECHE MARITIME

Principales espèces de poissons débarqués dans les ports belges

(moyennes mensuelles en tonnes)

Source : Institut National de Statistique.

	1958	1959	1960	1961	1962	1963	1964	1965	1966
Aiglefin	374	232	262	285	300	221	281	233	141
Cabillaud	834	653	689	698	868	728	630	1.124	1.052
Plie	451	381	390	291	346	424	322	294	442
Sole	315	257	350	314	347	631	201	263	329
Raie	337	342	323	328	310	298	319	280	182
Hareng	201	260	528	409	273	153	134	112	61
Crevettes	64	89	39	80	48	76	75	72	80

Références bibliographiques : Revue de l'Agriculture (Ministère de l'Agriculture). — Bulletin de Statistique de l'I.N.S. — Annuaire statistique de la Belgique. — Données statistiques (Conseil de l'Europe). — Bulletin mensuel : Economie et statistiques agricoles (F.A.O.).

IV. — INDUSTRIE

IV - 1. — RESULTATS DES ENQUETES DE LA CONJONCTURE ¹

Ensemble des industries : Textile — Sidérurgie — Fabrications métalliques — Papier — Bois — Cuir — Métaux non ferreux

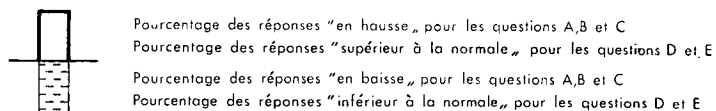

{ Solde des pourcentages des réponses signalant respectivement "en hausse," et "en baisse," pour les questions A,B et C
 { Solde des pourcentages des réponses signalant respectivement "supérieur," et "inférieur," à la normale pour les questions D et E

A.- INSCRIPTIONS DE COMMANDES MARCHÉ INTERIEUR (2)

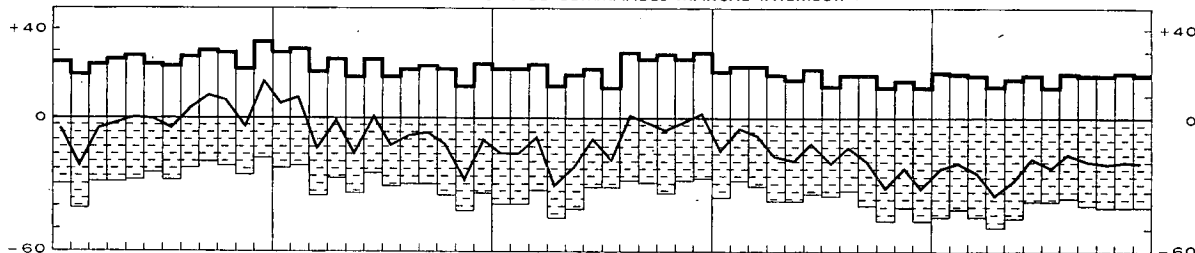

B.- INSCRIPTIONS DE COMMANDES A L'EXPORTATION (2)

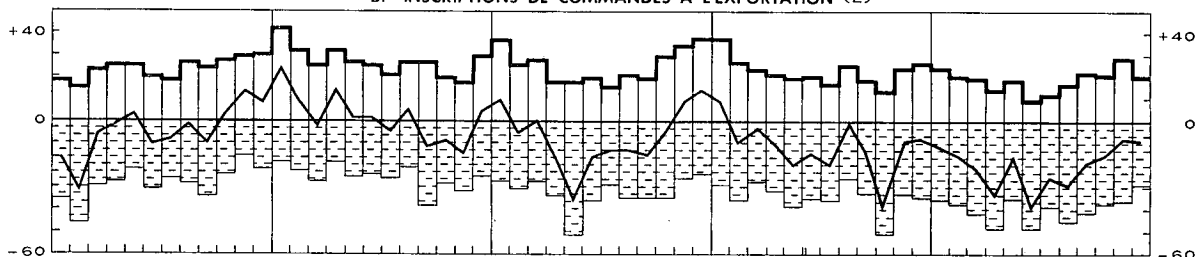

C.- EVOLUTION DES PRIX DE VENTE

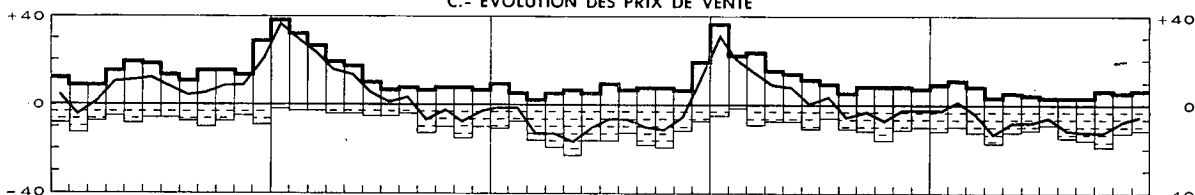

D.- APPRECIATION DU CARNET DE COMMANDES

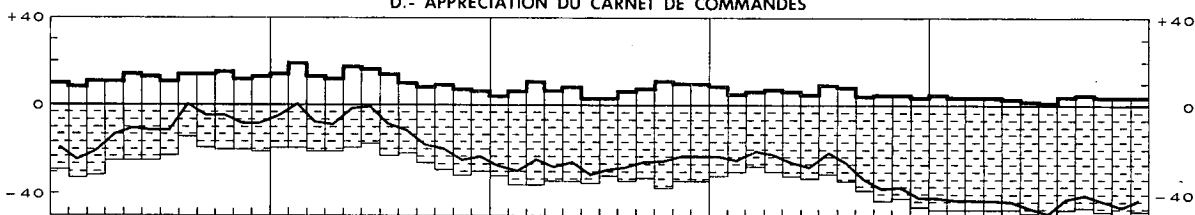

E.- APPRECIATION DU STOCK DES PRODUITS FINIS

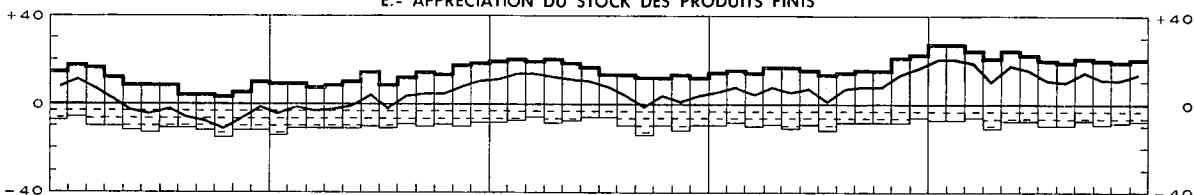

F.- DUREE MOYENNE ASSUREE DE L'ACTIVITE (en mois)

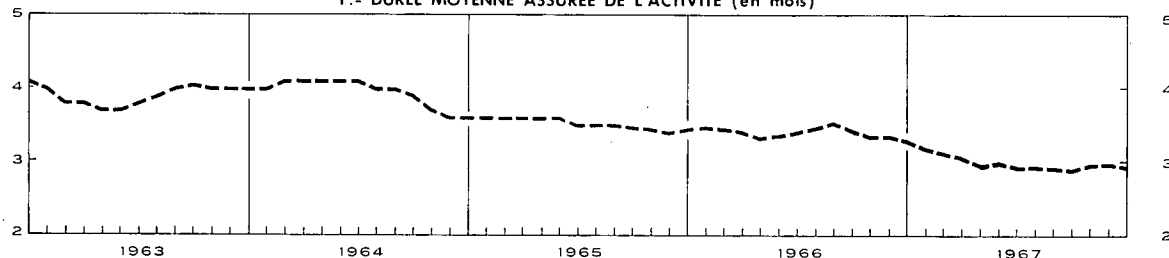

¹ Les réponses des participants sont pondérées par les chiffres d'affaires et indiquent pour les questions de A à D la variation par rapport au mois précédent.
² Mouvements saisonniers éliminés.

IV - 1. — INDICES GENERAUX DE LA PRODUCTION INDUSTRIELLE

Base 1958 = 100

Moyennes mensuelles ou mois	Indices non désaisonnalisés				Indices désaisonnalisés
	Source : I.N.S.		Source : I.R.E.S.P. 1	Source : Agéfi 2	Source : I.N.S.
	Indice général *	dont : industries manufacturières seules	Indice général *	Indice général	Indice général *
1962	125	132	120	130	125
1963	135	142	129	138	136
1964	144	153	139	147	144
1965	147	157	145	149	148
1966	150	162	148	150	150
1967				p 152	
1966 3 ^e trimestre	143	155	136	147	150
4 ^e trimestre	157	169	153	152	151
1967 1 ^{er} trimestre	p 152	p 164	p 151	152	p 153
2 ^e trimestre	p 154	p 166	p 152	153	p 152
3 ^e trimestre	p 140	p 152	p 134	148	p 149
4 ^e trimestre				p 156	
1967 Janvier	150	162	p 149	154	p 150
Février	p 147	p 158	p 151	146	p 156
Mars	p 160	p 172	p 153	156	p 152
Avril	p 155	p 167	p 149	151	p 156
Mai	p 146	p 157	p 151	152	p 148
Juin	p 161	p 173	p 155	157	p 152
Juillet	p 113	p 123	p 115	137	p 143
Août	p 146	p 157	p 136	150	p 147
Septembre	p 162	p 175	p 152	156	p 156
Octobre	p 165	p 178	p 151	p 158	p 150
Novembre	p 162	p 174		p 156	
Décembre				p 155	
1968 Janvier				159 ³	

* Non compris la construction.

1 Indices sur base originale 1961 convertis en indices base 1958 = 100.

2 Indices sur base originale 1953 convertis en indices base 1958 = 100.

3 Prévisions.

IV - 2. — INDICES DE LA PRODUCTION INDUSTRIELLE (Principaux secteurs)

Base 1958 = 100

Source : Institut National de Statistique.

Moyennes mensuelles ou mois	Indice général *	Industries manufacturières														
		Industries extractives	dont :													
			Indice général	Industries prod. minéraux non métall. à l'excl. dérivés pétrole et charbon	Sidérurgie	Industrie des métaux non ferreux	Industrie des fabrications métalliques	Industries alimentaires et fabrication des boissons	Industries textiles			Industrie chimique et industrie du caoutchouc		Raffineries de pétrole		
									Total	dont :			Total		dont : Transformation des matières plastiques (1962 = 100)	
Filatures	Tissage	Bonneterie														
1961	119	85	124	126	116	132	129	112	125	128	124	124	130	144	100	122
1962	125	86	132	134	124	130	136	115	130	130	130	132	144	144	100	130
1963	135	88	142	131	128	145	153	119	140	137	139	157	151	124	124	187
1964	144	92	153	151	147	162	160	127	142	135	146	153	166	148	148	206
1965	147	85	157	147	152	175	167	127	138	132	137	154	172	178	178	241
1966	150	76	162	148	151	177	172	134	145	135	149	161	178	213	213	256
1966 2 ^e trimestre	152	79	164	160	154	178	172	130	148	139	151	163	184	217	217	234
3 ^e trimestre	143	69	155	150	141	169	163	138	128	119	133	145	168	200	200	262
4 ^e trimestre	157	77	169	148	155	177	181	150	151	137	158	167	182	245	245	275
1967 1 ^{er} trimestre	p 152	76	p 164	137	162	177	p 178	129	139	124	147	158	190	262	262	266
2 ^e trimestre	p 154	78	p 166	161	166	164	p 175	138	134	120	139	154	191	275	275	252
3 ^e trimestre	p 140	65	p 152	151	148	162	p 157	p 134	p 113	p 104	119	130	p 174	p 215	215	258
1966 Novembre	155	77	167	145	151	174	178	162	145	128	154	168	179	240	240	270
Décembre	156	78	168	141	158	181	182	133	155	145	162	157	182	234	234	288
1967 Janvier	150	77	162	129	162	185	174	120	138	124	149	146	189	245	245	273
Février	p 147	72	p 158	128	154	176	p 172	123	135	119	144	152	183	255	255	251
Mars	p 160	80	p 172	153	170	170	p 187	143	144	129	147	176	199	285	285	275
Avril	p 155	75	p 167	156	163	155	p 179	127	132	120	139	148	183	262	262	259
Mai	p 146	76	p 157	164	163	159	p 167	134	125	110	131	146	186	261	261	256
Juin	p 161	82	p 173	163	173	179	p 180	152	144	130	146	169	202	302	302	241
Juillet	p 113	49	p 123	134	134	141	p 123	116	84	76	101	70	149	186	186	247
Août	p 146	73	p 157	156	137	172	p 163	p 145	115	108	107	152	p 179	p 204	204	271
Septembre	p 162	74	p 175	162	174	172	p 187	p 142	p 140	p 127	148	170	p 195	p 256	256	256
Octobre	p 165	78	178	167	174	177	188	148	147	133	155	168	205	278	278	264
Novembre	p 162	78	174	149	171		182	163	141	127	148	160	197	234	234	

* Non compris la construction

IV - 2. — INDICES DE LA PRODUCTION INDUSTRIELLE (I.N.S.)

Base 1958 = 100

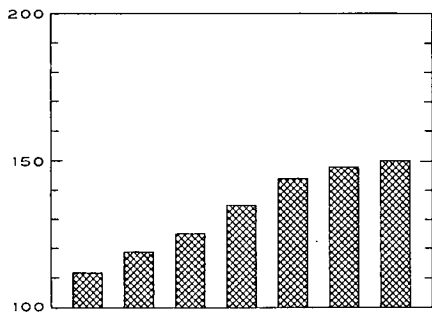

ENSEMBLE DES INDUSTRIES

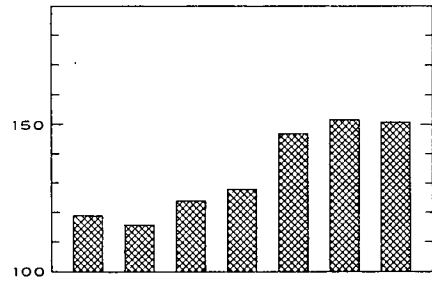
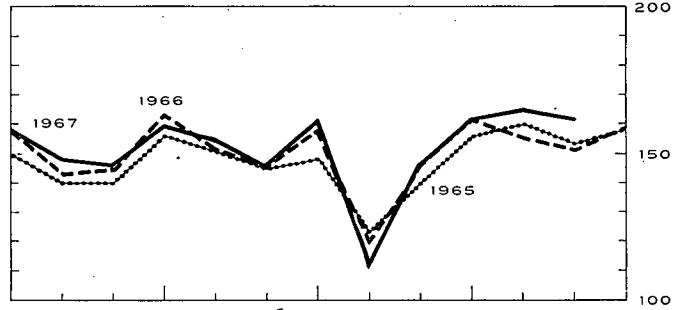

SIDERURGIE

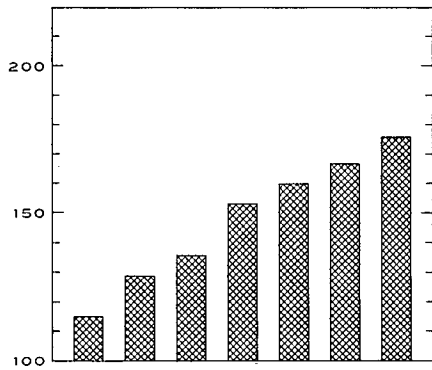
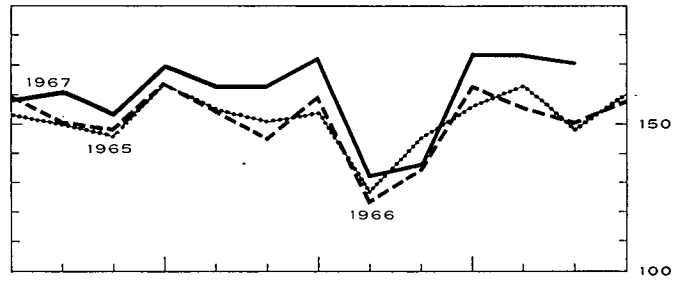

FABRICATIONS METALLIQUES

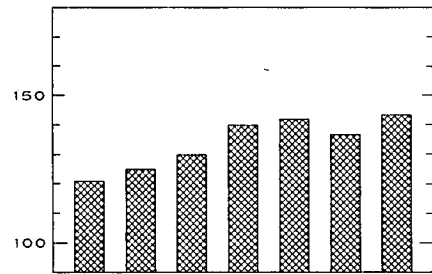
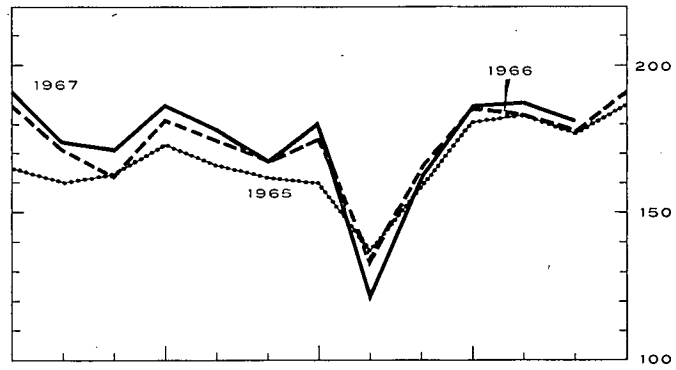

TEXTILES

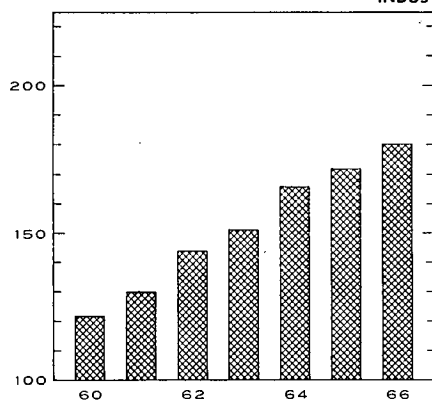
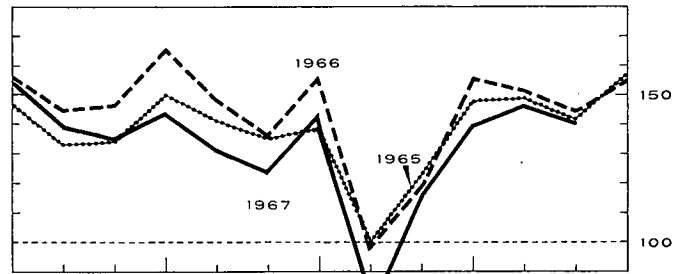

INDUSTRIES CHIMIQUES ET DU CAOUTCHOUC

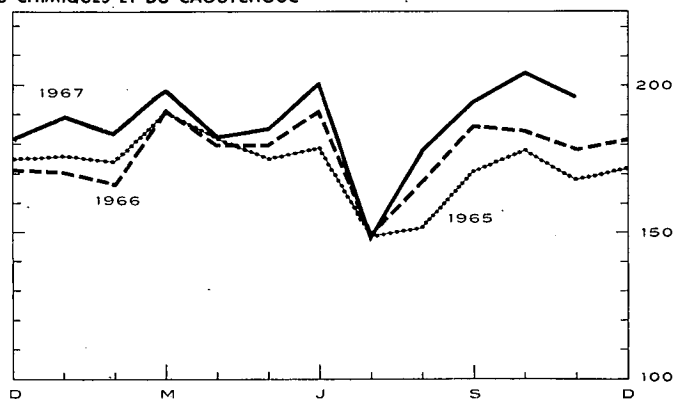

IV - 3. — ENERGIE

Sources : Administration des Mines [col. (1), (2) et (5)] — Administration de l'Energie [col. (8) et (9)] — Calculs B.N.B. [col. (4)] — I.N.S. [col. (3), (6) et (7)].

Moyennes mensuelles ou mois	Houille					Electricité	Pétroles bruts	Gaz	
	Production globale	Stock sur le carreau des char- bonnages à fin de période	Importations nettes	Consom- mation apparente de houille crue 1	Rendement journalier par ouvrier fond et surface	Production totale	Mise en œuvre	Production des cokeries destinée aux fournitures industrielles directes	Total de gaz disponible
	(1)	(2)	(3)	(4)	(5)	(6)	(7)	(8)	(9)
1962	1.769	1.351	182	2.582	1.149	1.368	705	104	214
1963	1.785	454	474	2.664	1.163	1.483	1.013	102	224
1964	1.775	1.489	407	2.504	1.154	1.623	1.112	106	240
1965	1.649	2.419	422	2.393	1.212	1.697	1.300	107	268
1966	1.458	3.016	417	2.188	1.270	1.794	1.382	97	254
1967	<i>p</i> 1.368	<i>p</i> 2.657							
1966 1 ^{er} trimestre	1.584	2.802	414	2.262	1.261	1.877	1.364	99	294
2 ^e trimestre	1.483	3.077	494	2.270	1.263	1.709	1.266	97	224
3 ^e trimestre	1.284	3.051	382	1.995	1.253	1.623	1.414	90	200
4 ^e trimestre	1.482	3.046	377	2.222	1.300	1.965	1.485	100	298
1967 1 ^{er} trimestre	1.472	3.094	309	2.139	1.314	1.945	1.440		
2 ^e trimestre	1.430	3.033	426	2.245	1.335	1.812	1.401		
3 ^e trimestre	1.193	<i>p</i> 2.890	325	<i>p</i> 1.903	<i>p</i> 1.338	1.688	1.394		
4 ^e trimestre	<i>p</i> 1.375	<i>p</i> 2.657							
1966 Octobre	1.441	3.095	349	2.125	1.283	1.888	1.441	101	247
Novembre	1.480	3.053	331	2.190	1.299	1.951	1.454	96	316
Décembre	1.528	3.046	451	2.350	1.319	2.055	1.559	103	333
1967 Janvier	1.518	2.959	295	2.276	1.294	2.056	1.476		
Février	1.393	3.013	326	1.975	1.321	1.826	1.354		
Mars	1.506	3.094	306	2.165	1.326	1.952	1.489		
Avril	1.396	3.014	442	2.267	1.328	1.832	1.399		
Mai	1.410	3.004	431	2.198	1.327	1.794	1.485		
Juin	1.484	3.033	406	2.271	1.349	1.810	1.320		
Juillet	943	2.920	327	1.620	1.302	1.519	1.336		
Août	1.296	<i>p</i> 2.936	257	<i>p</i> 1.924	<i>p</i> 1.347	1.689	1.464		
Septembre	1.340	<i>p</i> 2.890	393	<i>p</i> 2.165	<i>p</i> 1.364	1.857	1.381		
Octobre	<i>p</i> 1.404	<i>p</i> 2.738			<i>p</i> 1.375	2.017	1.426		
Novembre	<i>p</i> 1.431	<i>p</i> 2.839			<i>p</i> 1.420	2.067			
Décembre	<i>p</i> 1.289	<i>p</i> 2.657							

1 Production de houille + importations nettes de charbon, de coke et d'agglomérés + la variation des stocks (1,3 tonne de coke et 0,9 tonne d'agglomérés = 1 tonne de houille crue).

IV - 4. — METALLURGIE

Sources : Institut National de Statistique [col. (1) et (2)] — Fabrimétal [col. (3) à (6)].

Moyennes mensuelles ou mois	Sidérurgie (milliers de tonnes)		Fabrications métalliques (milliards de francs)			Expéditions totales
	Production d'acier brut	Production d'acier fini	Commandes inscrites			
			pour le marché intérieur	pour les exportations	Total	
	(1)	(2)	(3)	(4)	(5)	
1962	613	451	5,35	3,74	9,09	8,94
1963	627	476	5,90	4,03	9,93	10,25
1964	728	536	6,29	5,20	11,49	11,84
1965	764	559	6,58	6,02	12,60	12,76
1966	743	572	6,90	6,59	13,49	13,43
1967	<i>p</i> 808					
1966 1 ^{er} trimestre	756	585	6,67	6,96	13,63	13,22
2 ^e trimestre	758	580	6,85	6,86	13,71	14,27
3 ^e trimestre	695	520	6,67	5,45	12,12	11,65
4 ^e trimestre	763	604	7,40	7,11	14,51	14,59
1967 1 ^{er} trimestre	788	632	<i>p</i> 6,86	<i>p</i> 6,86	<i>p</i> 13,72	<i>p</i> 13,36
2 ^e trimestre	829	650	<i>p</i> 6,69	<i>p</i> 6,70	<i>p</i> 13,39	<i>p</i> 14,08
3 ^e trimestre	742	557				
4 ^e trimestre	<i>p</i> 874					
1966 Octobre	764	617	6,64	7,21	13,85	13,92
Novembre	752	580	7,08	6,99	14,07	13,87
Décembre	775	615	8,47	7,15	15,62	15,98
1967 Janvier	796	633	<i>p</i> 6,46	<i>p</i> 6,64	<i>p</i> 13,10	<i>p</i> 12,91
Février	741	593	<i>p</i> 6,44	<i>p</i> 6,72	<i>p</i> 13,16	<i>p</i> 12,71
Mars	827	670	<i>p</i> 7,69	<i>p</i> 7,20	<i>p</i> 14,89	<i>p</i> 14,48
Avril	800	650	<i>p</i> 6,31	<i>p</i> 6,30	<i>p</i> 12,61	<i>p</i> 13,91
Mai	804	623	<i>p</i> 6,09	<i>p</i> 6,98	<i>p</i> 13,07	<i>p</i> 13,24
Juin	883	673	<i>p</i> 7,66	<i>p</i> 6,83	<i>p</i> 14,49	<i>p</i> 15,11
Juillet	669	472	<i>p</i> 5,60	<i>p</i> 4,40	<i>p</i> 10,00	<i>p</i> 10,02
Août	693	515	<i>p</i> 6,02	<i>p</i> 5,59	<i>p</i> 11,61	<i>p</i> 12,04
Septembre	866	684				
Octobre	<i>p</i> 881	673				
Novembre	878 ¹					
Décembre	862 ¹					

1 Estimations de l'Agéfi.

IV - 5. — CONSTRUCTION : données annuelles

Source : Institut National de Statistique.

Années	Bâtiments destinés exclusivement ou principalement à l'habitation					Bâtiments destinés principalement à un autre usage que l'habitation				
	Autorisations de bâtir accordées				Bâtiments achevés	Autorisations de bâtir accordées				Bâtiments achevés
	Constructions nouvelles ou reconstructions totales		Transformations, extensions ou reconstructions partielles			Constructions nouvelles et reconstructions totales	Constructions nouvelles ou reconstructions totales		Transformations, extensions ou reconstructions partielles	
	Nombre	Volume à construire (milliers de m ³)	Nombre	Volume à construire (milliers de m ³)	Nombre		Volume à construire (milliers de m ³)	Nombre	Volume à construire (milliers de m ³)	Nombre
1957	34.904	24.063	9.407	1.318	31.150	3.618	9.255	3.009	3.772	6.057
1958	32.329	21.732	9.368	1.192	29.510	2.636	6.059	2.619	2.843	4.930
1959	38.989	26.683	9.724	1.368	33.045	3.036	8.661	3.135	4.951	5.286
1960	41.102	28.881	9.645	1.230	34.129	3.151	11.805	3.567	6.360	5.407
1961	44.552	31.603	10.436	1.406	35.233	3.498	12.785	3.958	7.071	5.975
1962	38.530	27.818	9.888	1.617	31.446	4.957	16.545	2.960	5.399	5.424
1963	38.686	28.020	12.025	1.436	27.693	6.016	20.797	3.280	4.602	5.179
1964	44.035	34.575	14.389	1.653	^p 34.029	6.583	20.661	3.826	5.402	^p 7.248
1965	^p 38.796	28.120			39.780	1	2	1	2	9.377
1966	^p 42.648	35.727			32.702	1	2	1	2	10.143

1 En 1965 et 1966, le nombre d'autorisations pour les constructions nouvelles, reconstructions totales, transformations, extensions et reconstructions partielles s'élève respectivement à 10.778 et 13.908.

2 En 1965 et 1966, le volume à construire pour les constructions nouvelles, reconstructions totales, transformations, extensions et reconstructions partielles, s'élève respectivement à 27.000 et 25.507 milliers de m³.

IV - 6. — CONSTRUCTION : données mensuelles

Source : Institut National de Statistique.

Moyennes mensuelles ou mois	Bâtiments destinés exclusivement ou principalement à l'habitation 1		Bâtiments destinés principalement à un autre usage que l'habitation 2	
	Autorisations de bâtir accordées (nombre)	Bâtiments achevés (nombre)	Autorisations de bâtir accordées (nombre)	Bâtiments achevés (nombre)
1966 1 ^{er} trimestre	3.803	2.376	1.006	946
2 ^e trimestre	4.063	2.596	1.351	651
3 ^e trimestre	3.348	2.715	1.227	807
4 ^e trimestre	3.001	3.214	1.053	977
1967 1 ^{er} trimestre	3.029	2.033	1.011	616
2 ^e trimestre	3.605	2.365	1.295	653
3 ^e trimestre	3.028	2.653	1.194	719
1966 Septembre	3.261	2.899	1.195	981
Octobre	3.172	2.957	1.177	845
Novembre	2.916	2.839	926	969
Décembre	2.916	3.845	1.055	1.117
1967 Janvier	2.644	1.502	847	512
Février	3.057	2.329	1.001	702
Mars	3.385	2.269	1.184	633
Avril	3.582	2.235	1.280	680
Mai	3.473	2.067	1.182	549
Juin	3.760	2.794	1.424	730
Juillet	3.459	2.275	1.283	437
Août	2.954	2.661	1.193	753
Septembre	2.671	3.022	1.105	968

1 Constructions nouvelles ou reconstructions totales pour lesquelles une autorisation de bâtir a été accordée.

2 Constructions, reconstructions, transformations et extensions pour lesquelles une autorisation de bâtir a été accordée.

IV - 7. — EVOLUTION COMPAREE DE LA PRODUCTION INDUSTRIELLE DES PAYS DE LA C.E.E.

Indices généraux de la production industrielle (ajustés pour variations saisonnières)

Base 1960 = 100

Source : O.C.D.E.

	Ensemble des pays C.E.E.			Belgique			Allemagne occidentale ¹		
	1965	1966	% variat. *	1965	1966	% variat. *	1965	1966	% variat. *
1 ^{er} trimestre	130	138	+ 6,2	132	136	+ 3,0	131	135	+ 3,1
2 ^e trimestre	132	139	+ 5,3	131	135	+ 3,1	132	136	+ 3,0
3 ^e trimestre	133	139	+ 4,5	130	135	+ 3,8	131	133	+ 1,5
4 ^e trimestre	135	139	+ 3,0	135	134	- 0,7	133	131	- 1,5
	1966	1967		1966	1967		1966	1967	
1 ^{er} trimestre	138	139	+ 0,7	136	137	+ 0,7	135	129	- 4,4
2 ^e trimestre	139	139	...	135	136	+ 0,7	136	128	- 5,9
3 ^e trimestre	139	140	+ 0,7	135	133	- 1,5	133	130	- 2,3
4 ^e trimestre	139			134			131		
	France			Italie			Pays-Bas		
	1965	1966	% variat. *	1965	1966	% variat. *	1965	1966	% variat. *
1 ^{er} trimestre	125	134	+ 7,2	134	151	+ 12,7	131	139	+ 6,1
2 ^e trimestre	127	136	+ 7,1	139	154	+ 10,8	131	141	+ 7,6
3 ^e trimestre	129	139	+ 7,8	142	158	+ 11,3	134	142	+ 6,0
4 ^e trimestre	133	140	+ 5,3	145	162	+ 11,7	138	146	+ 5,8
	1966	1967		1966	1967		1966	1967	
1 ^{er} trimestre	134	139	+ 3,7	151	166	+ 9,9	139	145	+ 4,3
2 ^e trimestre	136	138	+ 1,5	154	170	+ 10,4	141	146	+ 3,5
3 ^e trimestre	139	141	+ 1,4	158	165	+ 4,4	142	150	+ 5,6
4 ^e trimestre	140			162			146		

* Pourcentage de variation par rapport à l'indice du trimestre correspondant de l'année précédente.

¹ A l'exclusion de la Sarre et de Berlin-Ouest.

Références bibliographiques : *Annuaire statistique de la Belgique.* — *Bulletin de Statistique de l'I.N.S.* — *Annales des Mines de Belgique.* — *Revue du Travail.* — *Recherches économiques de Louvain (I.R.E.S.P.).* — *Industrie*, revue de la F.I.B. — *Bulletin de Fabrimétal.* — *Bulletin statistique mensuel de Fédéchar.* — *Bulletin mensuel du M.A.E.* (Administration de l'Industrie - Energie électrique). — *Energie.* — *Figaz*, circulaire d'information de la Fédération de l'Industrie du Gaz. — *Agence économique et financière.* — *La Construction.* — *Principaux indicateurs économiques (O.C.D.E.).*

IV - 7. — EVOLUTION COMPAREE DE LA PRODUCTION INDUSTRIELLE
DES PAYS DE LA C.E.E.

Indices généraux de la production industrielle (O.C.D.E.)

Base 1960 = 100

(Indices ajustés pour variations saisonnières)

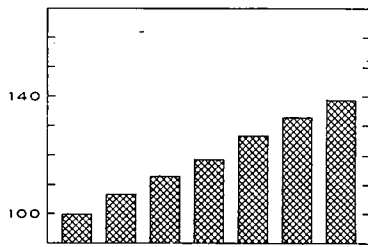

ENSEMBLE DES PAYS DE LA C.E.E.

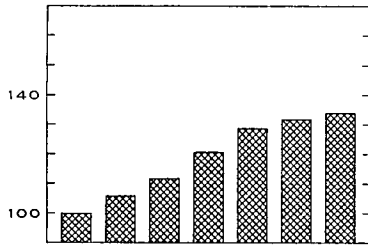
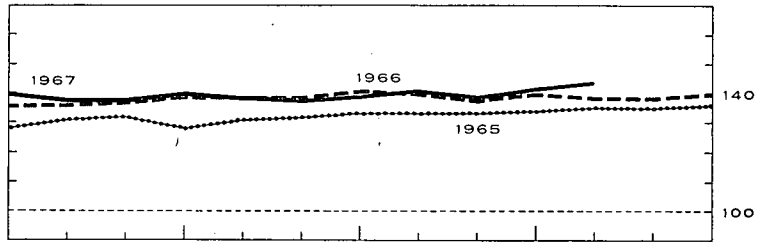

BELGIQUE

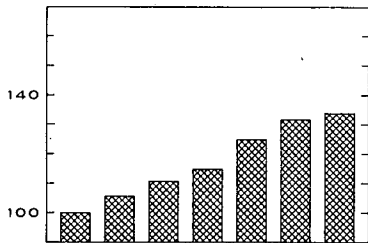
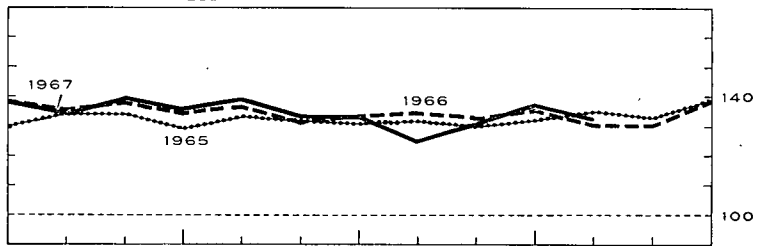

ALLEMAGNE OCCIDENTALE (à l'exclusion de la Sarre et de Berlin-Ouest)

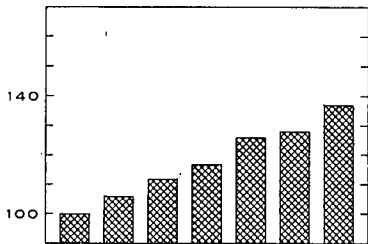
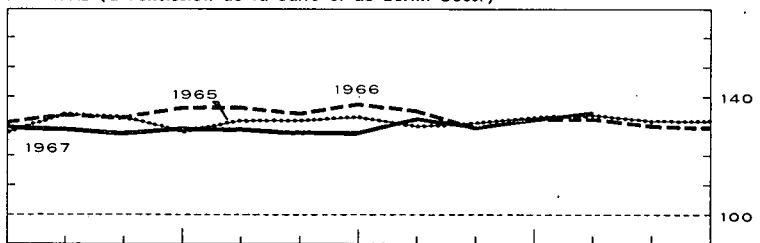

FRANCE

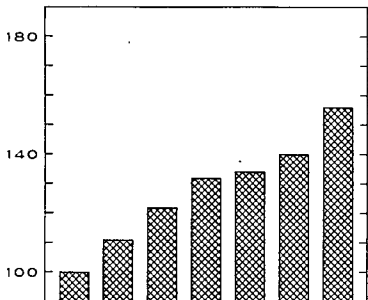
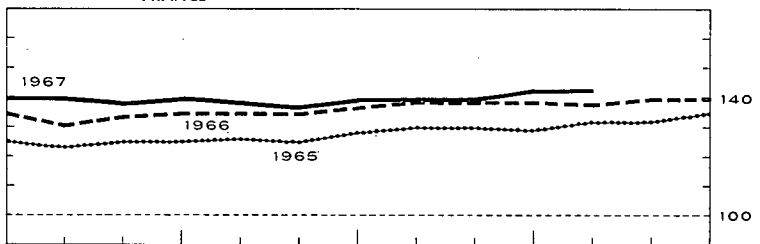

ITALIE

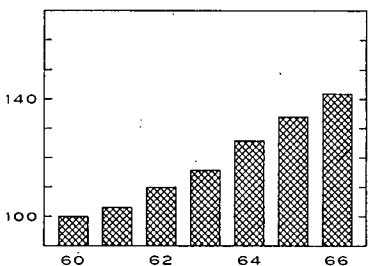
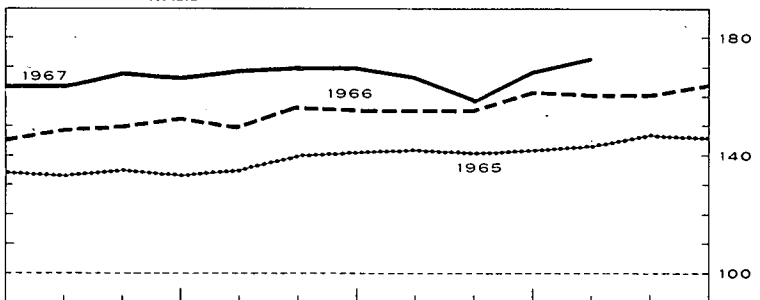

PAYS-BAS

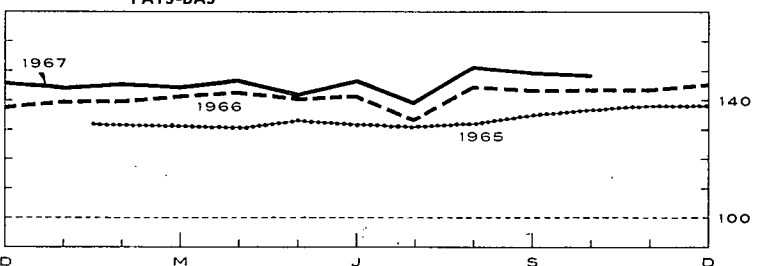

60

62

64

66

D

M

J

S

D

V. — SERVICES

1. — TRANSPORTS

a. — Activité de la S.N.C.B., de la S.N.C.V. et de la SABENA

Sources : S.N.C.B., S.N.C.V. et SABENA.

Moyennes mensuelles ou mois	S.N.C.B.					S.N.C.V. Tonnes-km transportées ²	SABENA	
	Trafic voyageurs	Trafic marchandises (wagons complets)					Trafic payant aérien régulier	
		Nombre de voyageurs- km	Nombre de tonnes-km productives ¹	Tonnage total	dont :		(millions de passagers-km)	(millions de tonnes-km)
	combustibles et huiles minérales				Minerais			
(millions)	(milliers de tonnes)	(milliers de tonnes)	(milliers)	(milliers)	(milliers)	(milliers)	(milliers)	
1960	715	525	5.070	1.935	1.155	294	108,7	13,8
1961	724	538	5.115	1.937	1.177	225	98,2	12,9
1962	746	539	5.189	1.998	1.209	212	115,4	13,7
1963	751	569	5.444	2.212	1.151	171	112,2	13,8
1964	753	577	5.549	2.030	1.291	154	135,5	16,5
1965	748	563	5.323	1.867	1.274	124	148,8	18,8
1966	726	519	4.943	1.650	1.222	114	137,8	18,4
1966 1 ^{er} trimestre	726	538	5.054	1.722	1.257	111	83,9	12,7
2 ^e trimestre	731	514	4.974	1.655	1.211	127	126,4	15,7
3 ^e trimestre	711	483	4.571	1.570	1.139	104	230,4	27,8
4 ^e trimestre	735	543	5.172	1.653	1.281	114	110,6	17,3
1967 1 ^{er} trimestre	p 723	509	4.897	1.579	1.257	108	97,0	15,7
2 ^e trimestre	p 714	508	5.115	1.689	1.264	108	170,1	23,2
3 ^e trimestre	p 695	466	4.576	1.450	1.198	39	255,1	30,9
1966 Novembre	717	518	5.032	1.644	1.173	113	90,4	15,0
Décembre	740	564	5.286	1.707	1.373	116	96,1	17,0
1967 Janvier	p 737	513	4.959	1.690	1.272	115	96,7	15,4
Février	p 693	480	4.546	1.441	1.168	95	86,2	14,7
Mars	p 738	535	5.185	1.606	1.330	115	108,1	17,0
Avril	p 697	458	4.788	1.641	1.079	100	135,2	19,6
Mai	p 736	518	5.167	1.678	1.357	107	172,3	23,6
Juin	p 709	548	5.392	1.747	1.356	116	202,7	26,3
Juillet	p 687	445	4.192	1.309	1.161	27	274,5	32,3
Août	p 698	445	4.502	1.447	1.120	47	253,7	30,4
Septembre	p 699	509	5.035	1.593	1.312	43	237,2	30,0
Octobre	p 724	548	5.321	1.570	1.361	47	171,7	25,3
Novembre	p 695	533	5.104			38	96,3	19,0

¹ Les tonnes-km productives sont relatives aux transports commerciaux (à l'exclusion des transports en service) : c'est la somme des produits du poids de chaque expédition par le parcours pour lequel elle a été taxée.

² Les tonnes-km transportées sont calculées en faisant la somme des produits du tonnage transporté par le nombre de kilomètres du transport effectué.

V - 1b. — Navigation maritime

Sources : Administration du port d'Anvers [col. (1)], du port de Gand [col. (4)], I.N.S. (autres colonnes).

Moyennes mensuelles ou mois	Port d'Anvers			Port de Gand		
	Capacité des navires entrés (milliers de tonnes de jauge)	Marchandises (milliers de tonnes métriques)		Capacité des navires entrés (milliers de tonnes de jauge)	Marchandises (milliers de tonnes métriques)	
		Entrées	Sorties		Entrées	Sorties
	(1)	(2)	(3)	(4)	(5)	(6)
1960	3.774	1.816	1.288	150	166	75
1961	3.846	1.936	1.284	139	167	61
1962	4.167	2.159	1.300	137	143	70
1963	4.356	2.602	1.282	151	162	67
1964	4.558	3.036	1.408	165	178	78
1965	4.615	3.366	1.587	160	149	108
1966	4.761	3.376	1.514	143	148	76
1965 4 ^e trimestre	4.763	3.520	1.787	157	144	104
1966 1 ^{er} trimestre	4.764	3.542	1.471	129	106	77
2 ^e trimestre	4.772	3.283	1.494	136	144	75
3 ^e trimestre	4.687	3.358	1.577	144	161	71
4 ^e trimestre	4.823	3.323	1.515	165	181	82
1967 1 ^{er} trimestre	4.916	3.597	1.562	141	143	94
2 ^e trimestre	5.029	3.350	1.312	111	128	60
3 ^e trimestre	4.713	2.390	1.447	125	126	67
1966 Novembre	4.743	3.308	1.612	169	193	108
Décembre	4.764	3.392	1.303	178	221	102
1967 Janvier	5.165	3.846	1.574	145	146	87
Février	4.325	2.928	1.783	136	116	91
Mars	5.257	4.017	1.329	141	168	103
Avril	5.332	2.934	1.445	109	133	41
Mai	4.943	3.977	1.155	109	115	67
Juin	4.811	3.139	1.335	116	136	72
Juillet	4.658	1.947	1.197	141	112	48
Août	4.920	3.387	1.829	115	130	45
Septembre	4.560	1.836	1.314	118	137	108
Octobre	4.907			121		
Novembre				139		

¹ Trafic intérieur + importations + exportations + transit.

V - 1c. — Navigation intérieure

Source : I.N.S.

Ensemble des trafics ¹	
(milliers de tonnes métriques)	(millions de tonnes- km.)
(1)	(2)
5.097	436
5.426	456
5.553	452
5.400	433
6.276	509
6.412	507
6.633	497
6.395	497
6.197	472
7.070	534
6.739	503
6.524	479
6.705	493
7.635	557
6.524	481
6.333	437
6.188	464
6.265	464
7.663	552
7.359	532
7.642	566
7.905	578
6.480	483
7.366	522

Y - 2. — TOURISME

(milliers de nuitées)

Source : Institut National de Statistique.

Moyennes mensuelles ou mois	Total	dont pays de résidence habituelle					
		Belgique	France	Pays-Bas	Royaume-Uni	Allemagne occ.	U.S.A.
1959	1.249	979	55	30	82	27	20
1960	1.307	982	69	33	99	33	25
1961	1.387	1.061	74	34	89	38	21
1962	1.437	1.083	82	37	98	41	23
1963	1.498	1.110	89	38	105	48	27
1964	1.587	1.157	102	42	113	53	29
1965	1.661	1.210	106	45	115	61	32
1966	1.647	1.200	99	47	103	67	33
1965 4 ^e trimestre	464	268	35	23	19	28	22
1966 1 ^{er} trimestre	378	210	29	20	15	24	17
2 ^e trimestre	1.603	1.127	107	46	123	64	38
3 ^e trimestre	4.130	3.202	222	98	254	147	56
4 ^e trimestre	476	261	39	25	20	31	21
1967 1 ^{er} trimestre	529	313	47	24	29	30	18
2 ^e trimestre	1.502	1.053	89	50	103	64	41
1966 Juillet	5.513	4.543	200	151	299	106	62
Août	5.472	4.212	334	98	315	260	59
Septembre	1.406	852	132	45	147	74	47
Octobre	548	284	47	28	26	40	31
Novembre	450	239	40	24	18	30	19
Décembre	432	261	30	22	16	23	13
1967 Janvier	367	193	30	20	15	27	17
Février	348	182	29	19	14	24	16
Mars	873	564	82	32	58	38	22
Avril	1.020	694	87	32	49	43	32
Mai	1.303	860	84	48	108	62	44
Juin	2.182	1.605	95	69	153	87	57
Juillet	5.599	4.685	196	167	248	94	64

Y - 3. — COMMERCE INTERIEUR

a. — Indices des ventes

Base 1953 = 100

Source : Institut National de Statistique.

Moyennes mensuelles ou mois	Grands magasins à rayons multiples ¹					Coopératives	Grossistes	Entreprises à succursales	Indices après élimination des variations de prix et des variations saisonnières (Calculs B.N.B.)		
	Indice général	Alimentation	Habillement	Ameublement	Ménage ²				Indice général	Alimentation	Grands magasins
1959	144	145	149	126	150	132	145	138	131	120	132
1960	156	159	159	141	162	138	155	144	143	125	142
1961	161	160	164	145	165	144	163	152	145	130	147
1962	170	172	172	154	171	152	173	172	151	135	154
1963	180	177	185	164	179	161	179	193	156	140	156
1964	196	188	200	183	200	168	196	220	163	140	163
1965 *	212	203	212	199	218	181	213	260	168	145	169
1966	225	218	222	206	236	188	220	295	173	145	166
1966 1 ^{er} trimestre	195	209	179	209	214	186	206	274	167	145	166
2 ^e trimestre	221	209	238	203	220	185	219	289	171	143	164
3 ^e trimestre	214	206	206	200	233	178	223	286	175	143	164
4 ^e trimestre	272	249	262	212	278	203	233	333	179	147	171
1967 1 ^{er} trimestre	210	229	188	208	227	189	226	322	174	143	172
2 ^e trimestre	226	228	229	197	229	199	260	350	172	151	191
3 ^e trimestre	220	215	209	191	235	181	232	327	172	142	167
1966 Novembre	251	222	234	183	224	188	226	306			
Décembre	327	299	298	238	356	232	254	392			
1967 Janvier	206	220	188	221	220	195	213	317			
Février	194	214	160	198	230	176	220	308			
Mars	229	252	216	205	230	195	246	341			
Avril	229	235	224	212	232	188	232	337			
Mai	218	218	226	190	222	192	249	337			
Juin	231	231	238	190	234	218	299	376			
Juillet	225	201	236	192	238	173	213	317			
Août	204	212	172	172	222	178	248	323			
Septembre	231	233	218	210	244	192	236	341			
Octobre	229	229	232	190	240	186	246	337			
Novembre	257	235	234	181	230	193	251				

* A partir de 1965 nouvelle série, indices sur base originale 1964 = 100 convertis en base 1953 = 100.
¹ Y compris les ventes en supermarché à partir de 1965. — ² Articles de ménage et appareils ménagers.

V - 3b. — Ventes à tempérament

1° — Résultats généraux

Source : Institut National de Statistique.

	Nombre de contrats en cours à fin de semestre (milliers)				Crédits en cours à fin de semestre (milliards de francs)				Crédit accordé au cours du semestre (milliards de francs)			
	Total	Financement par			Total	Financement par			Total	Financement par		
		vendeurs	banques	organismes de financement ou particuliers		vendeurs	banques	organismes de financement ou particuliers		vendeurs	banques	organismes de financement ou particuliers
1965 1 ^{er} semestre	1.456	789	140	527	15,24	5,76	3,95	5,52	6,61	2,85	1,54	2,22
2 ^o semestre	1.500	793	139	568	16,04	6,01	4,05	5,98	6,57	2,97	1,40	2,20
1966 1 ^{er} semestre	1.501	820	133	548	16,50	6,30	4,26	5,94	6,93	3,10	1,58	2,25
2 ^o semestre	1.552	873	123	556	17,20	6,78	4,51	5,91	7,25	3,33	1,63	2,29
1967 1 ^{er} semestre	1.576	891	136	549	18,36	7,34	4,88	6,14	7,71	3,62	1,74	2,35

2° — Retards de paiement

	Nombre de débiteurs en retard de payer 3 termes échus et plus au cours du semestre (milliers)				Total des montants de 3 termes impayés par les débiteurs visés dans les colonnes précédentes (millions de francs)			
	Total	Financement par			Total	Financement par		
		vendeurs	banques	organismes de financement ou particuliers		vendeurs	banques	organismes de financement ou particuliers
1965 1 ^{er} semestre	50	29	2	19	99,7	37,3	12,1	50,3
2 ^o semestre	47	27	2	18	86,1	34,3	9,9	41,9
1966 1 ^{er} semestre	46	26	2	18	97,9	32,8	11,7	53,4
2 ^o semestre	47	27	2	18	98,0	36,9	10,1	51,0
1967 1 ^{er} semestre	69	34	2	33	104,3	41,7	9,9	52,7

3° — Répartition des crédits accordés au cours du semestre, par nature des marchandises

	Total	Camions, camionnettes, autobus, matériel de transport lourd		Matériel agricole, tracteurs agricoles, bétail	Autos pour transport de personnes exceptés autobus		Motos, scooters, vélos, moteurs, bicyclettes	Textiles, fourrures, vêtements	Livres	Équipement professionnel autre que articles cités antérieurement (commerce, artisanat, industrie, professions libérales)	Articles ménagers et à usage personnel non dénommés ailleurs	Services (voyages, réparations de véhicules à moteur)
		neufs	usagés		neuves	usagées						
Nombre de contrats (milliers)												
1965 1 ^{er} semestre	827	4,5	1,1	2,3	46,4	18,0	9,3	380,1	19,1	7,2	334,8	4,4
2 ^o semestre	845	3,8	1,1	2,1	42,9	18,5	8,6	371,4	25,1	13,2	355,3	2,7
1966 1 ^{er} semestre	919	4,1	1,0	2,1	46,5	19,4	8,5	416,8	23,2	7,8	386,8	2,8
2 ^o semestre	792	3,9	0,9	2,6	45,5	17,6	8,5	307,8	28,5	8,2	364,3	4,2
1967 1 ^{er} semestre	777	4,7	1,4	2,0	53,3	20,5	7,5	284,8	22,9	7,8	366,6	5,6
Crédit accordé (millions de francs)												
1965 1 ^{er} semestre	6.607	649	74	138	2.388	511	65	295	74	619	1.752	44
2 ^o semestre	6.573	528	72	126	2.231	505	59	360	96	638	1.917	41
1966 1 ^{er} semestre	6.930	616	70	124	2.543	547	59	298	80	683	1.869	41
2 ^o semestre	7.250	596	68	218	2.463	528	56	355	91	743	2.087	45
1967 1 ^{er} semestre	7.713	707	86	175	2.933	591	52	293	75	783	1.982	36
Crédit accordé — Répartition en % par rapport au total												
1965 1 ^{er} semestre	100,0	9,8	1,1	2,1	36,1	7,7	1,0	4,5	1,1	9,4	26,5	0,7
2 ^o semestre	100,0	8,0	1,1	1,9	33,9	7,7	0,9	5,5	1,5	9,7	29,2	0,6
1966 1 ^{er} semestre	100,0	8,9	1,0	1,8	36,7	7,9	0,8	4,3	1,1	9,9	27,0	0,6
2 ^o semestre	100,0	8,2	0,9	3,0	34,0	7,3	0,8	4,9	1,3	10,2	28,8	0,6
1967 1 ^{er} semestre	100,0	9,2	1,1	2,3	38,0	7,6	0,7	3,8	1,0	10,2	25,7	0,4

Références bibliographiques : Annuaire statistique de la Belgique. — Bulletin de Statistique de l'I.N.S. — Bulletin de la Chambre de Commerce d'Anvers. — Recherches économiques de Louvain (I.R.E.S.P.). — Statistique mensuelle du trafic international des ports (I.N.S.). — Chronique des transports (bimensuel). — Les transports maritimes. Etude Annuelle (O.C.D.E.). — Bulletin général de Statistiques (Office statistique des Communautés européennes).

VI. — REVENUS

1. — REMUNERATIONS DES OUVRIERS (hommes + femmes)

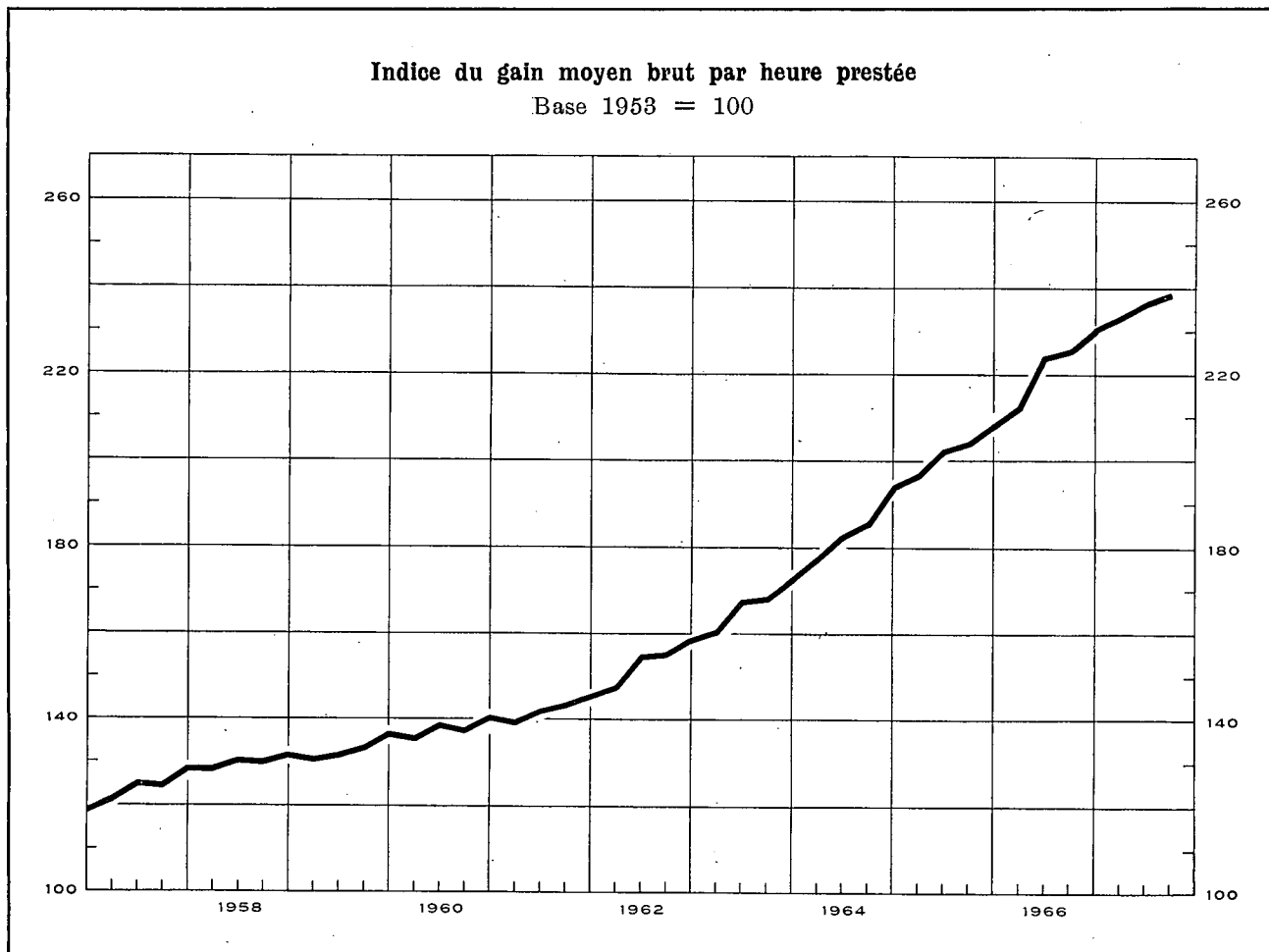

Indices des rémunérations dans l'industrie

Base 1953 = 100

Sources : col. (1) - (2) - (3) : B.N.B. (méthode d'établissement, voir Bulletin de novembre 1957, p. 413). — col. (4) : O.N.S.S. calculs B.N.B. (voir note) — col. (5) : I.R.E.S.P.

	Gain moyen brut par heure prestée (1)	Salaire horaire type 1		Indice de la masse salariale 2 (4)	Indice du coût de la main-d'œuvre 3 (5)
		Ouvrier qualifié (2)	Ouvrier non qualifié (3)		
1958	131	129	129	125	132
1959	133	131	132	121	135
1960	138	135	137	128	141
1961	143	140	141	134	148
1962	154	149	151	146	160
1963	167	161	163	158	176
1963 4	167	160	162		
1964	185	176	180	181	200
1965	203	191	196	193	223
1966	224	209	215	208	246
1966 Juin	224	209	216		247
1966 Sept.	226	212	218		249
1966 Déc.	231	214	219		255
1967 Mars	p 234	219	226		261
1967 Juin	p 237	222	229		264
1967 Sept.	p 239	224	233		267

Moyennes générales des salaires horaires des ouvriers

(charges sociales comprises)

Source : Fédération des Industries belges.

	Belgique (francs belges)	Allemagne occidentale	Royaume-Uni	Pays-Bas	France	Italie
1958	37,04	95,1	95,0	70,2	101,4	80,4
1959	38,30	98,9	95,0	70,4	89,8	79,8
1960	39,71	105,2	98,4	73,8	92,8	81,5
1961	41,76	115,1	100,6	85,0	96,3	82,4
1962	44,72	119,6	98,9	87,5	98,8	88,6
1963	49,25	116,1	93,2	86,9	97,4	95,8
1964	55,98	111,3	88,3	89,7	91,8	94,4
1965	62,40	110,0	87,2	88,6	88,3	85,5
1966	68,73	p105,9	85,5	p86,3	p 85,7	p 80,4
1963 Août-Octobre	50,36	117,0	92,0	85,1	98,1	101,9
1964 Mars-Avril	54,29	112,2	89,6	90,7	94,1	94,4
1964 Sept.-Octobre	57,67	110,5	87,1	88,8	90,9	91,4
1965 Mars-Avril	61,22	107,9	86,9	89,1	89,2	86,2
1965 Sept.-Octobre	63,57	109,0	87,5	87,5	88,4	84,8
1966 Mars-Avril	66,75	p108,2	87,5	p87,5	p 86,8	82,5
1966 Sept.-Octobre	70,70	p103,8	83,5	p85,2	p 84,8	p 79,1

1 Non compris les ouvriers du transport.

2 Il s'agit de l'indice simple des rémunérations globales allouées aux ouvriers assujettis à la sécurité sociale et appartenant aux industries extractives et manufacturières, à celles du bâtiment et de la construction et aux transports et communications. (Pour la définition des rémunérations globales, voir XV^e Rapport annuel O.N.S.S., p. 141.)

3 Cet indice, qui n'englobe pas les charbonnages, donne le coût horaire de la main-d'œuvre et non pas le coût par unité produite.

4 Les indices du gain moyen par heure prestée et du salaire horaire type sont obtenus en pondérant les indices relatifs aux différents secteurs économiques par les rémunérations salariales globales payées dans ces secteurs. Les rémunérations salariales globales retenues sont celles de l'année 1953 pour les périodes figurant au-dessus de la ligne (1953 et années antérieures); ce sont celles de l'année 1953 pour les périodes figurant au-dessous de la ligne (1963 et périodes suivantes).

5 La F.I.B. publie les salaires horaires étrangers exprimés en francs belges sur la base des cours du change. Les pourcentages obtenus ne tiennent pas compte des variations de niveau des prix belges et étrangers : ils ne reflètent donc pas le rapport des salaires réels.

VI - 2. — GAINS HORAIRES BRUTS MOYENS DANS L'INDUSTRIE (hommes + femmes)

(en francs par heure)

Source : Institut National de Statistique.

Groupe et branche d'industrie	1960 octobre	1961 octobre	1962 octobre	1963 octobre	1964 octobre	1965 octobre	1966 octobre p
<i>Industries extractives :</i>							
Extraction de charbon (fond et surf.) ¹	40,09	41,29	45,70	48,39	52,62	56,62	58,53
Carrières ¹	34,61	34,79	37,58	39,84	44,59	48,24	53,03
Total des industries extractives ¹	39,72	40,81	45,10	47,76	51,83	55,84	58,03
<i>Industries manufacturières :</i>							
Denrées alimentaires (sauf boissons) ...	25,98	27,67	29,41	32,75	37,09	40,29	44,07
Boissons	29,21	30,27	32,30	34,80	39,59	44,38	47,44
Tabac	22,27	22,94	26,12	29,50	33,50	37,06	40,99
Industries textiles	25,04	26,94	27,55	31,16	34,61	37,27	41,92
Chaussures, habillement	20,09	21,23	23,16	25,39	28,98	32,45	35,93
Bois (sauf meubles)	26,67	28,25	30,47	32,82	37,01	39,93	44,60
Industrie du meuble	27,59	30,05	31,38	35,27	40,65	42,17	46,81
Papier, articles en papier	28,98	30,85	33,39	35,87	39,61	43,58	47,84
Impressions et reliures	32,85	34,97	37,02	39,47	43,96	48,06	52,88
Cuir (sauf chaussures, habillement)	24,34	25,80	27,82	30,90	33,97	37,07	42,49
Industrie du caoutchouc et des matières plastiques	30,85	31,65	34,16	36,93	40,29	43,59	48,31
Industries chimiques	31,64	32,84	35,08	38,49	44,43	49,81	56,09
Industrie du pétrole	48,29	51,02	53,33	57,25	62,88	71,33	78,61
Produits minéraux non métalliques	30,37	32,05	34,43	37,31	42,55	45,83	51,55
Industries métallurgiques de base	41,11	42,13	45,11	47,96	52,08	54,96	61,64
Fabricat. métall., à l'exclus. des machines et du matériel de transport	31,08	32,72	35,92	38,85	43,37	46,13	50,29
Construction de machines, à l'exclusion des machines électriques	33,66	34,92	37,70	40,42	45,23	47,38	52,33
Industrie électrotechnique	29,60	30,18	33,57	35,48	39,97	43,99	46,83
Construction de matériel de transport ...	37,36	37,58	42,06	45,07	48,55	51,80	55,39
Industrie du diamant	25,42	25,99	26,72	31,50	33,24	34,68	n.d.
Total des industries manufacturières	29,59	31,01	33,26	36,20	40,74	44,03	48,33
dont : hommes	33,30	34,63	37,13	40,10	44,53	48,14	52,69
femmes	20,00	21,10	22,78	25,45	29,16	31,97	35,75
Construction ¹	32,76	33,17	36,21	38,66	43,75	47,30	52,92
<i>Moyenne générale pour l'industrie :</i>							
Total (hommes + femmes)	31,36	32,40	35,00	37,82	42,20	45,60	49,95
dont : hommes	34,16	35,14	37,99	40,81	45,11	48,75	53,29

¹ Hommes seulement.

Références bibliographiques : Annuaire statistique de la Belgique. — Bulletin de Statistique de l'I.N.S. — Recherches économiques de Louvain (I.R.E.S.P.). — Rapports annuels de l'O.N.S.S. — Revue du Travail. — Industrie, revue de la F.I.B. — Le coût de la main-d'œuvre dans l'industrie européenne, Etudes et Documents, nouvelle série, no 52, 1959 (B.I.T.). — Annaires des statistiques du Travail (B.I.T.).

VII. — PRIX ET INDICES DE PRIX

1. — PRIX DE GROS MONDIAUX

Moyennes journalières	Froment à New-York	Café à New-York Santos IV	Laine Méridos 64S au Royaume- Uni	Coton 15/16 middling (New York- Spot)	Caoutchouc à Londres « Spot » price no 1	Cuivre à Londres	Etain à Londres clôture	Ferrailles aux Etats-Unis	Pétrole brut à West-Texas
	cents par 60 lbs	cents par lb.	d par lb.	cents par lb.	d par lb.	£ par long ton	\$ par long ton	\$ par Barrel	
1959	251	36,8	91	34,6	29	238	785	40,3	2,78
1960	252	36,5	89	33,2	31	246	797	33,0	2,77
1961	254	35,8	90	34,3	24	230	888	35,3	2,86
1962	267	34,0	94	35,4	23	234	897	29,4	2,89
1963	269	34,3	107	35,4	21	234	910	27,0	2,89
1964	238	47,1	105	34,3	20	351	1.236	34,7	2,89
1965	207	45,2	92	32,3	21	469	1.413	35,2	2,89
1966	229	41,3	101	28,3	19	555	1.297	31,0	2,89
1966 1 ^{er} trimestre	213	42,7	101	31,4	21	656	1.400	35,3	2,89
2 ^e trimestre	225	41,3	106	31,5	21	636	1.327	32,2	2,89
3 ^e trimestre	245	41,0	104	26,6	19	470	1.248	29,5	2,89
4 ^e trimestre	234	40,1	95	23,8	19	458	1.211	27,0	2,88
1967 1 ^{er} trimestre	231	38,8	94	24,0	17	430	1.201	27,2	2,88
2 ^e trimestre	226	38,7	97	24,4	17	368	1.219	26,2	2,88
3 ^e trimestre	214	38,3	90	24,6	<i>p</i> 17	375	1.200	26,7	2,88
1966 Novembre	235	40,1	95	23,7	19	472	1.204	27,0	2,88
Décembre	237	39,8	94	23,8	18	440	1.210	27,0	2,88
1967 Janvier	229	38,9	93	23,9	18	451	1.199	27,5	2,88
Février	229	38,7	96	24,0	17	442	1.201	27,0	2,88
Mars	235	38,7	94	24,0	17	398	1.204	27,0	2,88
Avril	229	38,6	95	24,4	17	361	1.216	26,5	2,88
Mai	228	38,9	99	24,3	17	375	1.219	26,0	2,88
Juin	221	39,5	98	24,5	17	368	1.222	26,0	2,88
Juillet	214	38,8	94	24,6	<i>p</i> 17	362	1.220	26,0	2,88
Août	218	38,1	87	24,8	<i>p</i> 16	379	1.194	27,0	2,88
Septembre	209	37,9	89	24,4	<i>p</i> 17	384	1.185	27,0	2,88
Octobre	212	37,5	89	25,4	<i>p</i> 17	413	1.190		
Novembre	207	<i>p</i> 37,6	92	26,0		523	1.273		

VII - 2. — INDICES DES PRIX DE GROS MONDIAUX

Base 1953 = 100

Sources : Contel Reuter — Moody's Investors Service — Der Volkswirt — Chamber of Shipping.

Moyennes mensuelles ou mois	Indice Reuter	Indice Moody	Indices Volkswirt (anciens indices Schulze)			Fret Royaume-Uni (affrètement au voyage) ¹
			général	industriel	alimentaire	
1960	85	90	99	104	90	96
1961	84	90	99	103	90	102
1962	84	89	98	101	90	85
1963	94	90	100	103	95	104
1964	96	90	104	107	96	107
1965	92	93	103	108	91	121
1966	91	96	104	109	93	109
1967	88	89	100	105	91	
1966 2 ^e trimestre	94	97	105	111	92	111
3 ^e trimestre	90	96	103	106	94	102
4 ^e trimestre	86	90	101	106	91	103
1967 1 ^{er} trimestre	86	90	100	105	91	99
2 ^e trimestre	89	90	100	104	91	104
3 ^e trimestre	86	89	100	104	90	120
4 ^e trimestre	93	88	101	106	91	
1966 Décembre	86	91	101	105	92	107
1967 Janvier	86	90	100	105	91	96
Février	87	90	100	105	91	99
Mars	86	89	100	104	91	102
Avril	87	88	99	104	90	99
Mai	89	91	100	104	91	105
Juin	90	91	100	105	92	109
Juillet	87	91	100	104	91	132
Août	85	89	100	104	90	108
Septembre	85	88	100	104	90	120
Octobre	86	87	100	105	91	
Novembre	92	88	101	106	91	
Décembre	101	88	101	107	90	

¹ Affrètement au voyage pour cargaisons sèches.

VII - 3. — INDICES DES PRIX DE GROS EN BELGIQUE

Base 1953 = 100 *

Source : Ministère des Affaires Economiques.

Moyennes mensuelles ou mois	Indice général	Produits agricoles			Produits industriels								Ensemble des produits industriels pris à trois stades de fabric.		
		indice général	animaux	végétaux	indice général	indigènes	importés	minéraux	métaux et prod. métall.	textiles	chimiques	matériaux de construction	matières premières	demi-produits	produits finis
1959	101,4	95,0	95,9	94,1	103,0	105,9	97,0	103,7	109,8	84,9	107,6	115,4	96,4	102,4	107,8
1960	102,6	92,2	98,2	86,8	105,4	107,0	101,4	101,4	110,2	92,2	107,0	121,4	101,5	104,0	108,9
1961	102,4	94,3	110,2	81,5	104,5	106,7	100,4	99,4	109,1	93,3	104,5	121,7	99,9	103,0	108,5
1962	103,2	100,8	106,9	95,2	103,8	107,6	96,1	97,7	108,5	90,5	104,5	125,6	97,4	103,1	108,6
1963	105,8	107,0	117,9	97,5	105,4	110,0	96,3	99,7	109,4	95,5	105,1	130,0	98,8	104,6	110,7
1964	110,7	109,9	126,7	96,0	110,9	113,9	103,7	104,6	116,2	98,8	108,4	140,5	104,7	110,5	115,6
1965	111,9	113,2	131,2	98,5	111,5	113,8	105,6	106,6	118,0	93,1	109,3	143,9	104,1	110,9	117,2
1966	114,5	118,2	134,0	104,8	113,5	115,0	109,3	106,6	118,8	94,9	111,6	145,9	103,6	114,4	119,9
1967	113,2	118,1	134,8	104,2	112,0	115,0	103,7	105,2	116,9	90,7	111,9	154,9	98,6	112,6	121,2
1966 2 ^e trimestre	115,4	119,5	132,9	107,8	114,4	115,3	111,5	106,5	119,9	96,1	112,6	145,2	104,8	116,0	119,9
1966 3 ^e trimestre	113,9	117,2	134,4	102,9	113,2	114,6	108,5	105,7	118,8	94,6	110,6	145,2	102,6	114,8	119,3
1966 4 ^e trimestre	114,0	118,8	137,0	103,8	112,8	114,9	107,4	105,8	117,9	93,5	111,8	147,9	101,5	113,4	120,4
1967 1 ^{er} trimestre	114,2	119,5	136,4	105,4	112,9	115,0	106,6	105,9	117,2	92,9	113,6	151,5	100,5	113,3	121,4
1967 2 ^e trimestre	113,8	122,2	136,3	110,1	111,8	114,5	103,4	104,6	116,3	90,8	111,8	154,8	98,4	112,3	121,0
1967 3 ^e trimestre	112,5	116,1	131,3	103,4	111,6	115,0	102,4	105,0	117,0	89,6	110,4	156,6	97,9	112,0	121,1
1967 4 ^e trimestre	112,4	114,7	135,3	98,1	111,9	115,4	102,3	105,2	117,3	89,7	111,8	156,9	97,5	113,0	121,3
1966 Février	114,4	115,8	129,4	104,1	114,0	115,4	110,0	108,7	118,8	95,9	111,6	145,2	105,6	113,6	120,3
1966 Mars	114,8	118,1	132,4	106,0	113,9	115,1	110,4	107,5	118,4	96,2	111,1	145,2	105,4	113,6	120,1
1966 Avril	115,6	119,6	132,5	108,5	114,6	115,6	111,8	107,3	119,5	96,6	113,8	145,2	105,4	115,7	120,2
1966 Mai	116,0	121,8	134,4	110,7	114,6	115,4	112,0	107,0	120,0	96,2	112,7	145,2	105,4	116,1	120,0
1966 Juin	114,5	117,0	131,9	104,3	113,9	114,9	110,8	105,3	120,2	95,5	111,4	145,2	103,7	116,3	119,4
1966 Juillet	114,5	116,8	133,9	102,5	113,9	114,9	110,5	105,6	120,2	95,3	111,4	145,2	103,6	116,2	119,5
1966 Août	113,4	116,6	134,5	101,7	113,0	114,5	107,8	105,6	118,0	94,5	110,2	145,2	102,4	114,1	119,2
1966 Septembre	113,8	118,3	134,7	104,6	112,7	114,5	107,3	105,8	118,2	93,9	110,2	145,2	101,8	114,1	119,3
1966 Octobre	113,8	117,9	133,9	104,5	112,8	114,8	107,3	105,8	118,3	93,5	111,0	147,9	101,4	113,6	120,2
1966 Novembre	114,2	119,6	139,5	103,4	112,9	114,9	107,6	105,8	117,9	93,6	112,1	147,9	101,6	113,5	120,4
1966 Décembre	114,0	118,8	137,5	103,4	112,8	114,9	107,2	105,9	117,5	93,4	112,2	147,9	101,4	113,1	120,5
1967 Janvier	113,8	118,0	135,8	103,3	112,8	114,9	107,1	105,7	117,4	93,6	113,4	147,9	101,0	112,8	121,2
1967 Février	114,1	118,2	135,6	103,7	113,1	115,2	107,0	106,1	117,4	93,2	113,6	153,3	100,6	113,7	121,6
1967 Mars	114,6	122,4	137,9	109,3	112,8	114,8	105,8	106,0	116,9	91,9	113,8	153,3	100,0	113,4	121,4
1967 Avril	114,0	122,1	137,4	109,1	112,0	114,4	104,3	104,4	116,3	91,2	113,8	153,3	98,6	112,8	121,1
1967 Mai	113,9	123,3	138,3	110,5	111,6	114,3	103,7	104,5	116,3	91,0	110,9	154,7	98,4	112,2	120,6
1967 Juin	113,6	121,2	133,0	110,8	111,7	114,7	102,3	105,0	116,4	90,1	110,8	156,4	98,2	111,9	121,2
1967 Juillet	112,6	115,5	127,6	105,1	111,8	115,0	103,3	105,2	116,9	90,0	111,1	156,4	98,3	112,0	121,3
1967 Août	112,7	117,9	134,6	103,9	111,4	115,0	101,9	104,7	117,1	89,7	110,0	156,4	97,8	111,9	120,8
1967 Septembre	112,2	114,9	131,6	101,1	111,5	115,0	101,9	105,2	117,1	89,0	110,2	156,9	97,6	112,0	121,1
1967 Octobre	111,8	113,1	132,2	97,6	111,5	115,2	101,6	105,1	117,3	89,1	110,7	156,9	97,3	112,5	121,0
1967 Novembre	112,6	115,1	136,2	98,2	112,0	115,4	102,8	105,2	117,1	89,6	112,3	156,9	97,6	113,1	121,5
1967 Décembre	112,9	115,8	137,4	98,4	112,1	115,6	102,5	105,2	117,6	90,5	112,4	156,9	97,7	113,3	121,5

* Indices base originale 1936-38 = 100 convertis en indices 1953 = 100.

VII - 3. — INDICES DES PRIX DE GROS EN BELGIQUE

Base 1958 = 100

Source : M.A.E.

PRODUITS INDUSTRIELS INDIGENES ET IMPORTES

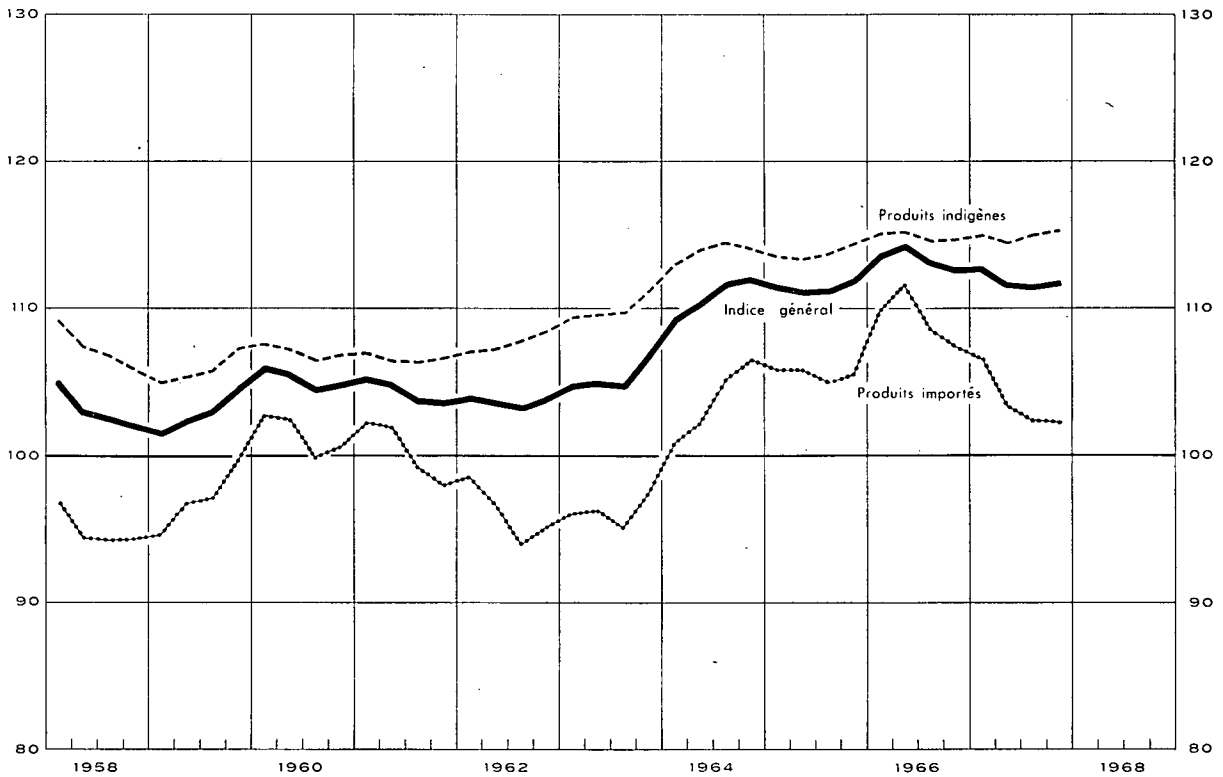

PRODUITS INDUSTRIELS INDIGENES ET IMPORTES :

Prix à trois stades de fabrication

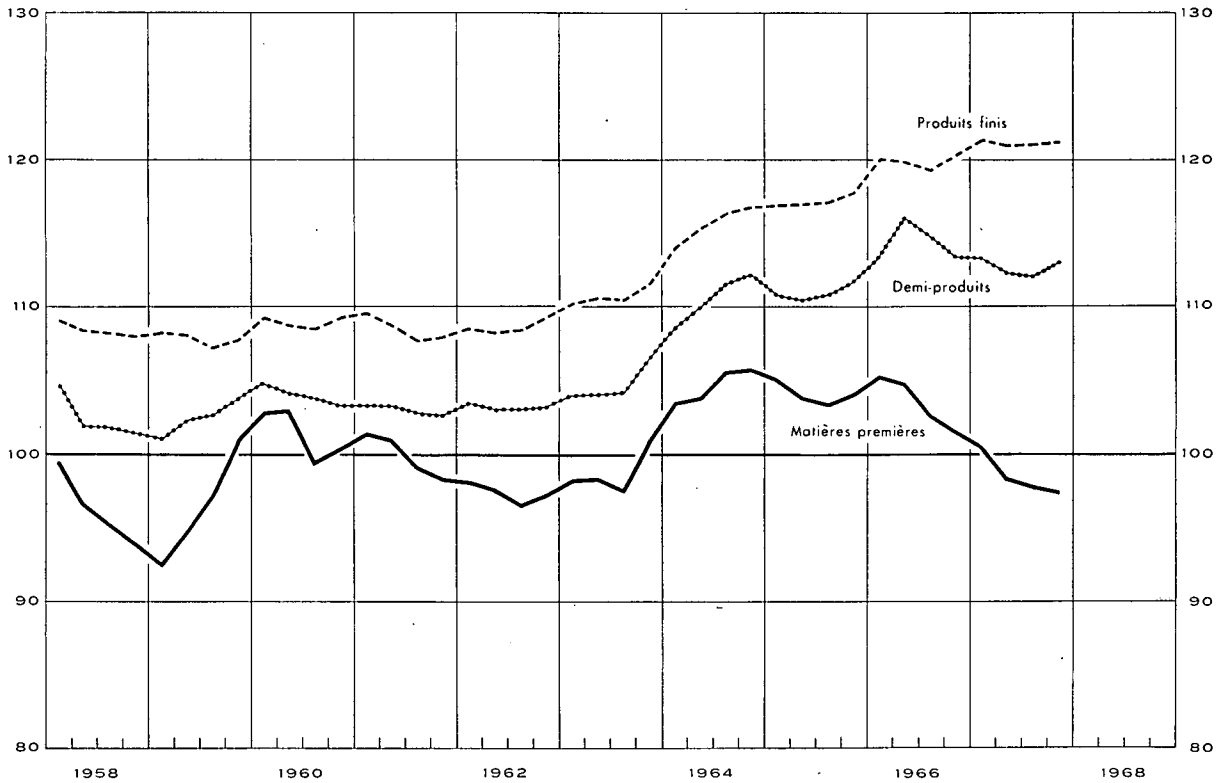

VII - 4. — INDICES DES PRIX DE DETAIL EN BELGIQUE

Base 1953 = 100

Source : Ministère des Affaires Economiques.

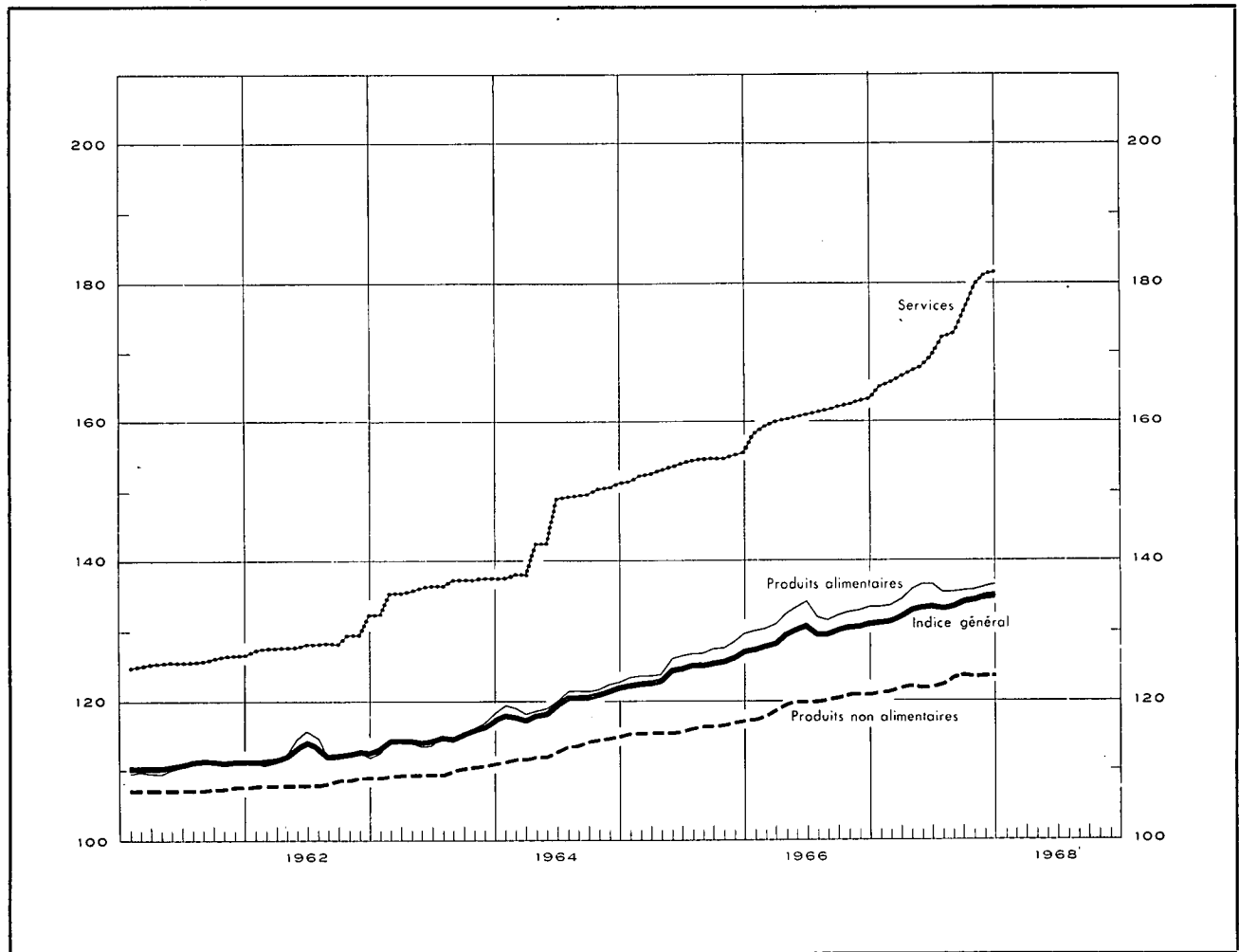

Moyennes mensuelles ou mois	Indice général 63 produits		Produits alimentaires 35 produits		Produits non alimentaires 25 produits		Services 5 services	
	1966	1967	1966	1967	1966	1967	1966	1967
1958	108,31		107,9		106,2		114,6	
1959	109,64		109,5		106,6		120,0	
1960	109,97		109,3		107,0		122,6	
1961	111,06		110,5		107,4		125,7	
1962	112,62		112,5		108,3		128,5	
1963	115,04		114,7		109,9		136,3	
1964	119,84		120,3		113,1		145,7	
1965	124,71		126,0		116,2		153,8	
1966	129,92		132,2		119,8		161,1	
1967	133,62		135,5		122,6		172,1	
	1966	1967	1966	1967	1966	1967	1966	1967
1 ^{er} trimestre	128,13	131,81	130,4	133,9	118,1	121,5	159,1	165,9
2 ^e trimestre	130,52	133,59	133,5	136,5	119,8	122,0	160,7	168,4
3 ^e trimestre	130,06	133,99	131,9	135,5	120,3	123,2	161,7	173,6
4 ^e trimestre	130,96	135,09	133,0	136,2	120,9	123,6	162,9	180,8
Janvier	127,68	131,43	130,1	133,5	117,6	121,2	158,1	165,2
Février	128,07	131,67	130,3	133,7	118,0	121,4	159,2	165,8
Mars	128,63	132,32	130,9	134,5	118,8	122,0	159,9	166,6
Avril	129,93	133,25	132,7	135,9	119,7	122,2	160,3	167,4
Mai	130,56	133,71	133,5	136,8	119,9	121,9	160,8	167,9
Juin	131,08	133,81	134,2	136,7	119,9	122,0	161,1	169,6
Juillet	129,94	133,56	131,9	135,5	120,1	122,4	161,3	172,2
Août	129,85	133,93	131,6	135,4	120,3	123,5	161,7	172,8
Septembre	130,38	134,49	132,3	135,7	120,6	123,7	162,2	175,8
Octobre	130,80	134,76	132,8	135,8	120,9	123,5	162,5	179,8
Novembre	130,88	135,16	132,9	136,3	120,9	123,6	162,9	181,2
Décembre	131,19	135,35	133,4	136,6	121,0	123,7	163,3	181,4

Références bibliographiques : Annuaire statistique de la Belgique. — Bulletin de Statistique de l'I.N.S. — Revue du Travail. — Industrie, revue de la F.I.B. — Recherches économiques de Louvain (I.R.E.S.P.). — L'industrie textile belge, revue de Febeltex. — Der Volkswirt. — Wirtschaft und Statistik. — Bulletin mensuel de Statistique (O.N.U.). — Monthly Digest of Statistics. — Bulletin statistique de l'I.N.S.E.E. — Principaux indicateurs économiques (O.C.D.E.). — Données statistiques (Conseil de l'Europe). — Journaux financiers : Agéfi, Het financieel Dagblad, The Financial Times. Le Nouveau Journal.

VIII. — COMMERCE EXTERIEUR DE L'U.E.B.L.

IMPORTATIONS, EXPORTATIONS ET BALANCE COMMERCIALE

Source : I.N.S.

Moyennes mensuelles en milliards de francs

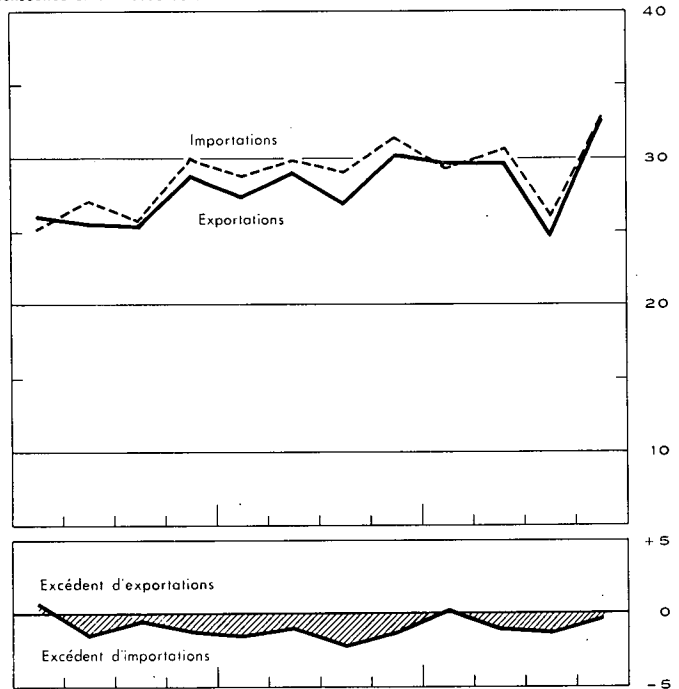
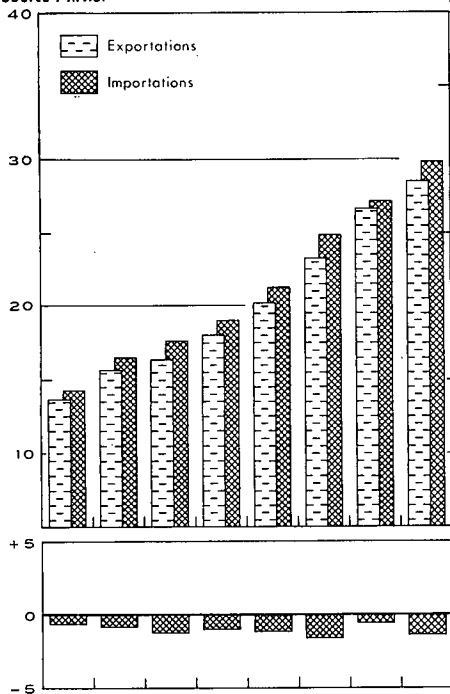

Source : I.N.S. - Calculs B.N.B.

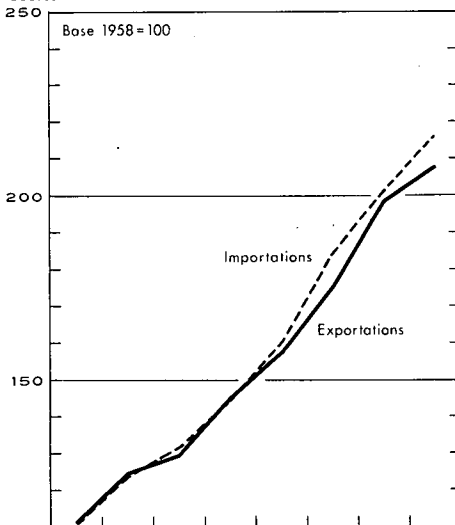

INDICES DU VOLUME

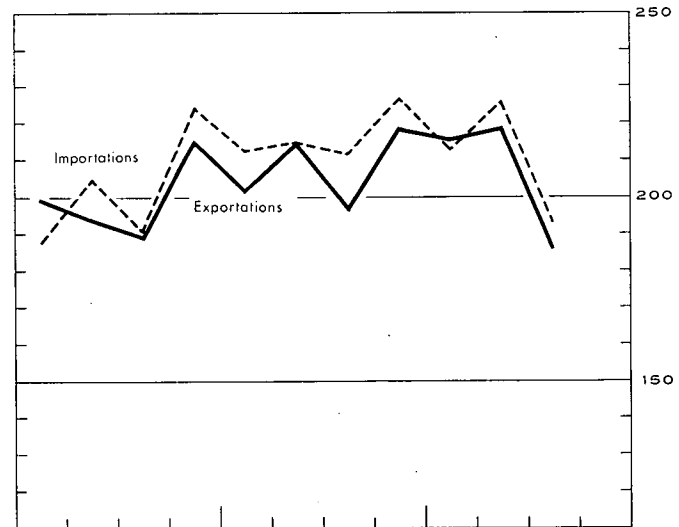

Source : I.N.S. - Calculs B.N.B.

INDICES DES VALEURS UNITAIRES MOYENNES ET DES TERMES DE L'ECHANGE

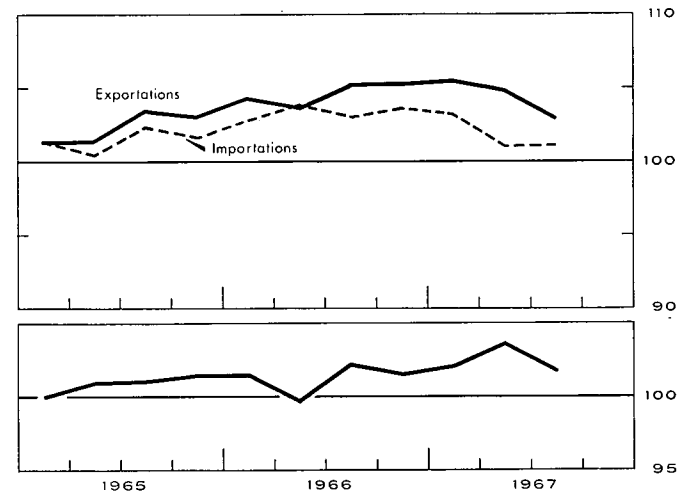
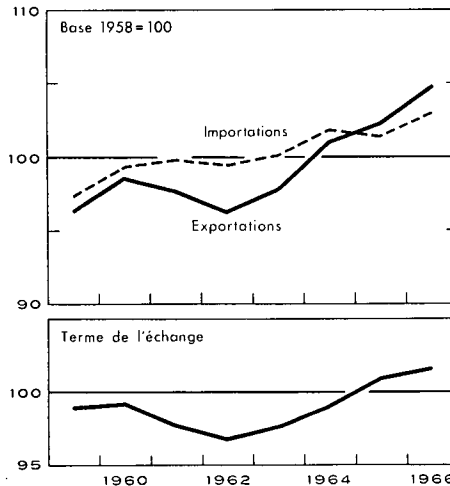

VIII - 1. — COMMERCE EXTERIEUR DE L'U.E.B.L. — TABLEAU GENERAL

Moyennes mensuelles ou mois	Source : I.N.S.				Source : I.N.S. — Calculs B.N.B.				
	Valeur (milliards de francs)			Pourcent. exportations	Indices base 1958 = 100				
	Importations	Exportations	Balance commerciale		du volume		des prix à		des termes de l'échange ¹
				importations	exportations	l'importation	l'exportation		
1960	16,5	15,7	— 0,8	95	123,8	125,0	99,4	98,7	99,8
1961	17,6	16,4	— 1,2	93	132,3	130,0	99,9	97,8	97,9
1962	19,0	18,0	— 1,0	95	144,6	145,1	99,5	96,4	96,9
1963	21,3	20,2	— 1,1	95	160,5	157,9	100,1	97,9	97,8
1964	24,9	23,3	— 1,6	94	184,4	175,7	101,9	101,1	99,2
1965	27,1	26,6	— 0,5	98	201,5	199,1	101,4	102,4	101,0
1966	29,9	28,5	— 1,4	95	216,4	207,9	103,0	104,8	101,7
1967	29,9	29,3	— 0,6	98					
1966 2 ^e trimestre	30,0	29,1	— 0,9	97	214,8	215,2	103,9	103,7	99,8
3 ^e trimestre	29,1	27,0	— 2,1	93	212,2	197,5	103,0	105,4	102,3
4 ^e trimestre	31,6	30,2	— 1,4	96	226,9	218,8	103,7	105,4	101,6
1967 1 ^{er} trimestre	29,5	29,8	+ 0,3	101	213,4	216,0	103,3	105,6	102,2
2 ^e trimestre	30,7	29,8	— 0,9	97	225,7	219,1	101,1	104,9	103,8
3 ^e trimestre	26,8	25,0	— 1,8	95	192,8	186,1	101,2	103,0	101,8
4 ^e trimestre	33,0	32,7	— 0,3	99					
1966 Janvier-Novembre	29,7	28,2	— 1,5	95					
1967 Janvier-Novembre	29,6	29,0	— 0,6	98					
1966 Novembre	30,9	29,5	— 1,4	95					
Décembre	31,9	31,1	— 0,8	98					
1967 Janvier	29,5	30,4	+ 0,9	103					
Février	27,3	28,5	+ 1,2	105					
Mars	31,4	30,4	— 1,0	97					
Avril	28,7	29,9	+ 1,2	104					
Mai	30,3	29,3	— 1,0	97					
Juin	32,7	29,8	— 2,9	91					
Juillet	23,1	26,2	+ 3,1	113					
Août	29,9	22,8	— 7,1	76					
Septembre	25,7	26,4	+ 0,7	103					
Octobre	31,9	34,9	+ 3,0	109					
Novembre	34,6	30,8	— 3,6	89					
Décembre	32,5	32,4	— 0,1	100					

¹ Termes de l'échange = $\frac{\text{Indices des prix à l'exportation}}{\text{Indices des prix à l'importation}}$

N. B. — 1^o En raison des rectifications apportées aux chiffres cumulés, les chiffres des trimestres et les chiffres des x premiers mois ne correspondent pas nécessairement à la moyenne des chiffres mensuels.
2^o En ce qui concerne les indices du volume, des prix et des termes de l'échange, la moyenne des indices trimestriels diffère de l'indice annuel parce que ce dernier comprend en plus des produits saisonniers et certains articles dont les mouvements sont sporadiques.

VIII - 2. — EXPORTATIONS DE L'U.E.B.L. — Répartition selon la nature des produits

(milliards de francs)

Source : I.N.S. (classement B.N.B. d'après le Classement type pour le Commerce international de l'O.N.U.).

Moyennes mensuelles ou mois	Produits sidérurgiques	Fabrications métalliques	Métaux non ferreux	Textiles	Produits chimiques	Industrie houillère	Industrie pétrolière	Verres et glaces	Perles et pierres précieuses	Produits agricoles	Divers	Total
1958	2,8	2,6	0,9	1,8	1,0	0,3	0,5	0,3	0,5	0,4	1,6	12,7
1959	2,8	2,7	1,1	2,1	1,2	0,2	0,5	0,4	0,7	0,4	1,6	13,7
1960	3,5	3,2	1,3	2,4	1,2	0,2	0,5	0,5	0,7	0,4	1,8	15,7
1961	3,1	3,8	1,3	2,6	1,2	0,2	0,4	0,4	0,8	0,5	2,1	16,4
1962	3,20	4,34	1,36	2,92	1,28	0,22	0,46	0,52	0,83	0,68	2,20	18,01
1963	3,21	5,03	1,54	3,23	1,46	0,25	0,66	0,50	0,96	0,89	2,43	20,16
Nouvelle série												
1963	3,21	4,80	1,54	3,23	1,46	0,25	0,66	0,50	0,96	0,89	2,66	20,16
1964	3,75	5,85	1,84	3,56	1,65	0,27	0,65	0,57	1,17	0,84	3,14	23,29
1965	4,13	7,07	2,22	3,78	2,02	0,18	0,69	0,58	1,22	1,16	3,54	26,59
1966	3,95	7,34	2,81	4,17	2,19	0,12	0,67	0,61	1,50	1,22	3,87	28,45
1966 1 ^{er} trimestre	4,04	7,13	2,64	4,16	2,02	0,12	0,59	0,58	1,43	1,18	3,56	27,45
2 ^e trimestre	3,86	7,84	2,92	4,40	2,19	0,10	0,66	0,58	1,57	1,00	3,99	29,11
3 ^e trimestre	3,91	6,24	3,00	3,86	2,15	0,11	0,80	0,61	1,34	1,21	3,78	27,01
4 ^e trimestre	3,99	8,11	2,69	4,25	2,41	0,13	0,64	0,65	1,67	1,51	4,17	30,22
1967 1 ^{er} trimestre	4,40	7,73	2,83	4,00	2,47	0,12	0,61	0,65	1,52	1,52	3,94	29,79
2 ^e trimestre	4,49	8,08	2,52	3,84	2,37	0,14	0,71	0,64	1,47	1,43	4,07	29,76
3 ^e trimestre	3,62	6,02	2,23	3,25	2,14	0,13	0,69	0,59	1,46	1,35	3,54	25,02
1967 Janvier	4,60	8,23	2,93	3,96	2,45	0,14	0,58	0,69	1,13	1,60	4,09	30,40
Février	4,26	6,69	2,90	4,03	2,48	0,11	0,62	0,59	1,58	1,42	3,84	28,52
Mars	4,16	8,39	2,64	3,98	2,47	0,11	0,64	0,66	1,85	1,54	3,91	30,35
Avril	4,67	8,00	2,48	3,95	2,31	0,15	0,66	0,68	1,44	1,52	4,08	29,94
Mai	4,23	8,13	2,44	3,84	2,34	0,13	0,74	0,62	1,53	1,39	3,92	29,31
Juin	4,55	8,02	2,64	3,72	2,34	0,15	0,72	0,62	1,46	1,39	4,15	29,76
Juillet	3,85	7,03	2,19	3,25	2,14	0,13	0,73	0,58	1,49	1,32	3,47	26,18
Août	3,47	5,18	2,27	2,81	2,09	0,11	0,81	0,63	0,66	1,25	3,54	22,82
Septembre	3,53	6,28	2,19	3,63	2,17	0,14	0,52	0,55	2,22	1,47	3,73	26,43
Octobre	4,93	8,73	2,99	4,71	2,98	0,15	0,90	0,93	1,67	1,98	4,88	34,85

N. B. — Le contenu de chaque rubrique correspond à l'intitulé, même si les produits sont fabriqués par une branche d'industrie dont ils ne constituent pas l'activité principale.
Pour une analyse du commerce extérieur de 1966 : voir le Bulletin d'information et de Documentation, XLIIe année, vol. II, no 1-2, juillet-août 1967.

VIII - 3. — IMPORTATIONS DE L'U.E.B.L. — Répartition selon l'usage des produits

(millions de francs)

Source : Institut National de Statistique. — Calculs B.N.B.

Moyennes mensuelles	Biens de production destinés														Biens de consommation					Biens d'équipement 13	Divers 14	Total général			
	Total	aux industries métallurgiques et fabrications métalliques 1	aux industries textiles	à l'agriculture et aux industries alimentaires 2	à l'industrie diamantaire	à l'industrie du bois et du liège	à l'industrie du cuir 3	aux industries du papier et des arts graphiques 4	à l'industrie du tabac	aux industries de la construction 5	aux industries du caoutchouc 6	aux raffineries de pétrole 7	à divers secteurs de production					Total	non durables				durables 12		
													combustibles		produits chimiques 9	produits métalliques 10	autres produits 10		alimentaires						
													liquides 8	autres					produits animaux					produits végétaux	autres 11
1955	8.238	2.540	1.211	912	417	240	116	127	74			649	474	306		1.172	2.367	369	637		1.361	1.245	...	11.850	
1956	9.434	3.065	1.277	1.089	507	196	124	132	78			809	612	367		1.178	2.554	385	735		1.434	1.646	1	13.635	
1957	9.814	2.827	1.427	1.045	532	227	124	147	88			1.022	717	401		1.257	2.844	404	767		1.673	1.643	1	14.302	
1958	8.596	2.437	935	1.059	451	193	106	121	94			957	700	410		1.133	2.758	351	742		1.665	1.682	1	13.037	
1959	9.682	2.858	1.088	1.170	675	206	142	244	98	111		897	677	445		1.071	2.969	376	751	275	1.567	1.689	1	14.341	
1960	11.453	3.808	1.270	1.278	773	271	172	244	105	227		946	652	666		1.041	3.085	359	804	313	1.609	1.950	...	16.488	
1960	11.549	3.922	1.271	1.300	773	272	172	245	104	222	88	595	351	685	667	235	647	3.089	353	798	307	1.631	1.850	...	16.488
1961	12.070	4.045	1.472	1.245	793	285	196	247	109	242	81	623	344	724	696	277	691	3.285	395	812	309	1.769	2.223	1	17.579
1962	12.987	4.388	1.581	1.464	771	267	197	237	103	253	75	659	415	782	764	311	720	3.423	377	846	314	1.886	2.568	3	18.981
1963	14.395	4.700	1.662	1.480	938	316	219	265	119	290	82	933	393	960	898	344	796	4.019	462	920	360	2.277	2.883	3	21.300
1963	14.400	4.705	1.662	1.480	938	316	219	265	119	290	82	933	393	960	898	344	796	3.937	462	920	360	2.195	2.884	79	21.300
1964	16.390	5.343	1.958	1.591	1.126	397	233	293	140	360	88	992	405	985	1.087	454	938	4.976	696	1.050	402	2.828	3.464	83	24.913
1965	17.618	6.076	1.759	1.782	1.174	378	242	295	161	396	98	1.110	360	940	1.235	519	1.093	5.849	802	1.220	481	3.346	3.509	94	27.070
1966	19.740	7.195	1.855	2.024	1.508	403	258	317	147	487	109	1.033	420	851	1.384	538	1.211	6.110	829	1.295	515	3.471	4.000	42	29.892
1965 4 ^e trimestre	19.609	6.742	1.896	2.109	1.490	431	262	309	212	444	95	1.055	400	1.009	1.373	572	1.210	6.607	854	1.531	522	3.700	3.847	61	30.124
1966 1 ^{er} trimestre	19.375	6.971	2.108	2.118	1.258	275	313	268	130	447	100	1.015	481	922	1.289	496	1.184	5.941	776	1.156	479	3.530	3.575	40	28.931
2 ^e trimestre	19.869	7.316	1.963	1.661	1.725	392	275	336	151	519	124	997	409	899	1.361	548	1.193	6.051	756	1.398	505	3.392	4.006	49	29.975
3 ^e trimestre	18.980	6.926	1.632	2.011	1.377	473	214	312	150	493	101	1.073	337	769	1.413	528	1.173	6.020	864	1.245	526	3.385	4.042	24	29.066
4 ^e trimestre	20.734	7.567	1.715	2.306	1.671	472	228	352	155	487	112	1.047	454	816	1.474	580	1.298	6.427	918	1.382	551	3.576	4.375	58	31.594
1967 1 ^{er} trimestre	19.065	6.583	1.668	2.205	1.377	324	237	321	165	436	124	1.179	517	742	1.450	544	1.193	6.306	834	1.281	607	3.584	4.058	30	29.459
2 ^e trimestre	19.418	6.802	1.556	2.018	1.519	367	233	312	179	531	123	956	391	940	1.490	726	1.275	6.753	1.286	1.515	598	3.354	4.479	27	30.677
3 ^e trimestre	16.579	5.317	1.276	1.911	1.409	441	170	302	130	467	107	858	369	747	1.360	584	1.131	5.995	861	1.249	556	3.329	3.671	35	26.280

* Chiffres approximatifs constitués au moyen des anciennes positions tarifaires.

1 Rubrique modifiée à partir de 1960 :

a) par l'incorporation de certains produits classés précédemment soit dans les « Biens de production servant aux divers secteurs de production — autres produits », soit dans les « Biens de consommation durables », soit dans les « Biens d'équipement ».

b) par l'exclusion de produits qui sont dorénavant repris dans les « Biens de production servant à divers secteurs de production — autres produits ». Cette rubrique comprend, avant et après 1960, les pièces détachées d'automobiles. Rubrique modifiée, en 1963, par l'incorporation de produits repris précédemment dans le poste « Biens de consommation durables ».

2 Rubrique modifiée par l'incorporation de produits repris précédemment sous la rubrique « Biens de consommation non durables — autres que alimentaires ». Cette rubrique comprend, avant et après 1960, les céréales.

3 La nouvelle série reprend les chaussures de toute nature, sauf celles en caoutchouc.

4 Rubrique modifiée, à partir de 1959, par l'incorporation de produits classés précédemment dans le poste : « Biens de production destinés à divers secteurs de production : autres produits ».

5 Nouvelle rubrique, à partir de 1959, dont le contenu figurait auparavant en ordre principal dans le poste « Biens de production destinés à divers secteurs de production : autres produits ».

6 Nouvelle rubrique, à partir de 1960, dont le contenu figurait auparavant dans les « Biens de production servant à divers secteurs de production : produits chimiques et autres produits ».

7 Nouvelle rubrique, à partir de 1960, dont le contenu figurait auparavant dans les « Biens de production servant à divers secteurs de production : combustibles liquides ».

8 Rubrique scindée, à partir de 1960 : voir note 7.

9 Nouvelle rubrique, à partir de 1960, dont le contenu figurait auparavant en ordre principal dans le poste : « Biens de production servant à divers secteurs de production : autres produits ».

10 Rubrique modifiée, voir notes 1, 4, 5, 6 et 9.

11 Nouvelle rubrique, à partir de 1959, dont le contenu figurait auparavant en ordre principal dans le poste : « Biens de consommation durables ».

12 Rubrique modifiée.

a) en 1959 : voir note 11.

b) en 1960, par incorporation de produits venant des « Biens d'équipement » et par exclusion d'autres produits allant aux « Biens de production destinés aux industries métallurgiques et aux fabrications métalliques ».

c) en 1964, par exclusion de produits allant aux « Biens de production destinés aux industries métallurgiques et aux fabrications métalliques » et au poste « Divers ».

13 Rubrique modifiée : voir note 12 b) et par des produits allant aux « Biens de production destinés aux industries métallurgiques et aux fabrications métalliques ».

14 Rubrique constituée, en ordre principal, depuis 1963, par des positions tarifaires confidentielles.

VIII - 4a. — INDICES DES VALEURS UNITAIRES MOYENNES *

Base 1958 = 100

Source : Institut National de Statistique — Calculs B.N.B.

	1958	1959	1960	1961	1962	1963	1964	1965	1966	1965	1966				1967		
										4e trim.	1er trim.	2e trim.	3e trim.	4e trim.	1er trim.	2e trim.	3e trim.
IMPORTATIONS (C.I.F.) — Répartition selon l'usage des produits																	
Biens de production	100,0	98,6	100,8	100,2	98,7	98,9	100,4	99,0	100,5	99,2	99,7	101,8	101,3	101,2	100,7	98,4	98,3
Biens de consommation	100,0	96,9	96,9	99,0	98,9	100,0	102,3	105,1	105,9	105,9	106,6	106,8	104,8	106,8	106,4	103,0	103,7
Biens d'équipement	100,0	92,1	97,5	101,1	106,5	108,4	110,8	108,0	112,2	108,3	114,2	111,0	109,5	113,2	112,9	113,1	114,1
Ensemble ...	100,0	97,4	99,4	99,9	99,5	100,1	101,9	101,4	103,0	101,7	102,9	103,9	103,0	103,7	103,3	101,1	101,2
EXPORTATIONS (F.O.B.) — Répartition selon la nature des produits																	
Sidérurgie	100,0	93,2	103,0	98,5	93,7	91,3	92,6	92,7	92,0	91,8	90,7	92,2	92,1	92,7	91,9	91,7	91,3
Fabrications métalliques	100,0	95,2	93,0	94,8	95,3	100,0	102,6	104,0	106,8	106,4	106,8	105,9	106,3	108,7	108,5	112,2	107,7
Métaux non ferreux	100,0	111,4	116,6	110,7	109,4	111,2	123,3	137,6	167,3	139,1	150,9	171,2	178,9	169,4	169,5	155,6	153,6
Textiles	100,0	94,7	100,0	101,2	100,7	103,7	109,1	106,8	106,3	107,5	105,7	105,6	106,5	107,4	108,1	105,0	104,2
Produits chimiques	100,0	98,6	98,2	98,7	94,7	92,4	94,2	96,2	95,7	96,6	98,0	95,7	95,7	95,2	94,2	94,2	94,1
Industrie houillère	100,0	81,8	74,6	70,3	71,9	81,9	96,8	78,5	73,9	84,0	76,4	75,1	70,2	73,9	68,1	71,7	72,1
Industrie pétrolière	100,0	93,9	85,2	85,2	83,2	80,8	78,5	77,9	74,2	77,1	76,9	75,8	73,6	71,0	72,1	71,7	76,7
Verres et glaces	100,0	100,1	99,5	101,1	99,8	96,6	99,1	98,4	99,4	100,0	97,5	98,4	100,6	101,4	102,6	98,8	102,4
Produits agricoles	100,0	99,3	98,2	100,3	105,0	114,3	109,3	114,1	118,5	119,9	120,9	120,3	110,8	119,2	116,6	119,0	112,2
Ciments	100,0	97,6	94,6	99,0	98,3	98,6	100,2	101,6	100,1	101,6	100,4	100,3	99,7	99,9	101,6	100,8	100,7
Carrières	100,0	96,1	101,6	98,2	96,8	95,4	96,1	98,5	97,9	97,9	99,6	97,0	96,2	97,5	103,6	99,5	98,6
Céramiques	100,0	97,8	88,3	91,1	95,7	100,7	109,4	111,3	115,8	114,2	112,7	115,9	119,3	113,2	114,3	115,0	119,6
Bois et meubles	100,0	96,5	98,3	99,3	97,0	99,0	104,7	107,8	111,1	109,7	110,7	112,2	110,1	112,1	112,5	113,4	112,4
Peaux, cuirs et chaussures	100,0	109,0	110,6	110,3	108,8	102,7	107,6	114,7	127,1	114,6	124,9	131,4	129,6	123,5	124,7	119,5	119,3
Papier et livre	100,0	92,6	94,5	92,4	95,3	92,7	95,4	98,5	99,0	98,4	100,9	97,8	100,8	97,6	99,1	96,1	98,9
Tabacs manufacturés	100,0	95,3	95,7	100,5	111,7	105,7	100,7	112,6	117,9	115,5	116,2	118,2	118,6	117,9	112,0	119,2	127,9
Caoutchouc	100,0	97,4	92,6	88,4	86,2	83,0	84,1	84,4	83,4	83,8	82,7	81,5	86,2	87,4	82,9	80,5	82,9
Industries alimentaires	100,0	91,1	91,1	91,1	89,6	94,2	97,7	98,3	98,5	100,2	96,3	94,8	99,0	95,7	97,8	98,7	96,0
Divers	100,0	99,1	95,3	90,1	87,8	88,9	93,0	87,4	78,9	78,9	97,7	61,4	82,3	79,8	86,7	78,4	73,2
Ensemble ...	100,0	96,4	98,7	97,8	96,4	97,9	101,1	102,4	104,8	103,2	104,4	103,7	105,4	105,4	105,6	104,9	103,0
INDICES DES TERMES DE L'ÉCHANGE ¹																	
Ensemble ...	100,0	99,0	99,3	97,9	96,9	97,8	99,2	101,0	101,7	101,5	101,5	99,8	102,3	101,6	102,2	103,8	101,8

¹ Indices des termes de l'échange = $\frac{\text{indice des valeurs unitaires moyennes à l'exportation (f.o.b.)}}{\text{indice des valeurs unitaires moyennes à l'importation (c.i.f.)}}$

* Voir 2^o du N.B. au tableau VIII-1.

VIII - 4b. — INDICES DU VOLUME *

Base 1958 = 100

Source : Institut National de Statistique — Calculs B.N.B.

	1958	1959	1960	1961	1962	1963	1964	1965	1966	1965	1966				1967		
										4e trim.	1er trim.	2e trim.	3e trim.	4e trim.	1er trim.	2e trim.	3e trim.
IMPORTATIONS (C.I.F.) — Répartition selon l'usage des produits																	
Biens de production	100,0	111,3	124,4	130,9	145,6	159,7	178,5	194,6	211,5	215,8	212,1	208,4	203,4	220,7	204,3	211,5	179,4
Biens de consommation	100,0	110,9	121,5	128,1	131,8	152,4	188,1	214,4	226,8	241,1	219,3	225,1	228,1	236,9	238,8	260,1	232,0
Biens d'équipement	100,0	112,5	122,9	147,7	161,4	179,3	214,1	221,8	233,1	246,4	214,0	236,7	238,2	250,9	226,8	253,6	207,9
Ensemble ...	100,0	111,4	123,8	132,3	144,6	160,5	184,4	201,5	216,4	224,2	213,4	214,8	212,2	226,9	213,4	225,7	192,8
EXPORTATIONS (F.O.B.) — Répartition selon la nature des produits																	
Sidérurgie	100,0	110,8	127,4	117,5	127,3	130,9	151,6	166,0	160,4	168,7	166,3	156,4	158,7	161,0	178,8	183,0	148,4
Fabrications métalliques	100,0	109,1	130,5	141,2	164,6	175,0	208,2	250,5	260,0	274,2	253,3	282,0	225,2	280,3	262,9	277,2	213,7
Métaux non ferreux	100,0	111,3	124,3	131,9	135,2	150,7	162,5	175,3	182,8	182,6	190,7	185,6	182,1	174,1	181,5	176,4	157,6
Textiles	100,0	119,6	129,5	139,0	158,5	170,0	177,6	192,7	212,9	216,5	213,2	226,6	196,7	214,1	201,0	199,3	172,0
Produits chimiques	100,0	115,6	115,3	123,4	130,3	151,0	166,4	198,0	217,2	213,2	194,4	219,2	214,4	241,2	252,8	232,2	212,6
Industrie houillère	100,0	78,8	82,3	90,7	88,1	85,6	78,2	63,6	45,0	55,8	44,8	38,0	46,4	51,0	50,7	57,4	50,4
Industrie pétrolière	100,0	100,1	103,8	97,2	107,1	154,3	156,0	166,1	168,4	175,5	143,5	162,4	201,8	166,6	158,5	184,2	166,7
Verres et glaces	100,0	130,2	143,7	145,1	168,8	169,5	188,1	190,2	198,6	216,7	192,1	167,6	172,5	208,5	206,1	212,1	173,2
Produits agricoles	100,0	96,9	100,1	110,5	138,0	158,3	157,2	208,0	210,3	243,7	204,9	171,4	236,7	256,7	283,9	259,1	250,0
Ciments	100,0	114,5	108,2	111,3	109,2	99,3	115,8	133,7	114,6	123,1	100,1	131,4	119,9	107,0	90,3	117,1	105,7
Carrières	100,0	111,4	117,6	131,6	154,0	173,9	204,9	212,1	211,3	211,7	188,1	224,8	220,4	215,3	188,3	240,7	213,8
Céramiques	100,0	120,7	172,7	229,3	196,3	206,7	250,5	258,0	228,6	258,5	190,9	230,1	243,8	253,9	231,1	226,8	203,7
Bois et meubles	100,0	129,4	162,3	205,5	287,1	349,4	399,0	450,1	489,3	501,9	452,4	518,1	445,1	533,4	523,1	532,8	447,2
Peaux, cuirs et chaussures	100,0	120,9	124,4	160,1	175,8	195,5	209,2	217,1	223,8	246,0	227,7	242,3	197,8	231,2	221,1	216,2	214,0
Papier et livre	100,0	114,0	133,4	140,2	161,8	181,7	205,9	234,9	274,1	266,4	250,2	284,7	253,2	308,9	295,5	294,7	256,3
Tabacs manufacturés	100,0	126,2	147,9	178,8	167,2	216,0	278,0	336,4	329,7	435,1	294,0	339,8	338,1	346,2	326,4	373,2	369,6
Caoutchouc	100,0	117,0	124,8	148,1	165,6	187,0	222,0	261,1	281,2	257,3	232,4	335,0	257,2	284,9	277,5	326,2	274,7
Industries alimentaires	100,0	112,8	130,5	154,1	185,8	209,9	234,0	278,0	291,6	313,8	286,9	340,8	290,5	330,8	273,8	328,9	285,2
Divers	100,0	117,4	138,5	147,9	153,7	155,1	159,9	177,6	207,3	189,3	162,3	249,5	199,6	233,2	208,5	194,9	193,4
Ensemble ...	100,0	111,6	125,0	130,0	145,1	157,9	175,7	199,1	207,9	215,4	202,3	215,2	197,5	218,8	216,0	219,1	186,1

* Voir 2^o du N.B. au tableau VIII-1.

VIII - 5. — ORIENTATION GEOGRAPHIQUE DU COMMERCE EXTERIEUR DE L'U.E.B.L.

(milliards de francs)

Source : Institut National de Statistique.

Moyennes mensuelles ou mois	Allemagne occidentale 1			France 1			Pays-Bas		
	importations	exportations	balance commerc.	importations	exportations	balance commerc.	importations	exportations	balance commerc.
1959	2,34	1,82	- 0,52	1,80	1,25	- 0,55	2,26	2,92	+ 0,66
1960	2,81	2,48	- 0,33	2,24	1,64	- 0,60	2,45	3,35	+ 0,90
1961	3,14	2,51	- 0,63	2,59	1,84	- 0,75	2,69	3,83	+ 1,14
1962	3,55	3,18	- 0,37	2,77	2,24	- 0,53	2,80	4,11	+ 1,31
1963	4,10	3,73	- 0,37	3,20	2,94	- 0,26	3,14	4,55	+ 1,41
1964	5,12	4,83	- 0,29	3,65	3,53	- 0,12	3,67	5,34	+ 1,67
1965	5,76	5,81	+ 0,05	4,15	3,86	- 0,29	4,02	5,87	+ 1,85
1966	6,47	6,00	- 0,47	4,65	4,60	- 0,05	4,37	6,33	+ 1,96
1967	p	5,81			5,19			6,29	
1966 3 ^e trimestre	6,23	5,50	- 0,73	4,23	4,20	- 0,03	4,11	5,96	+ 1,85
4 ^e trimestre	7,08	6,24	- 0,84	4,74	5,08	+ 0,34	4,61	6,56	+ 1,95
1967 1 ^{er} trimestre	6,10	5,47	- 0,63	4,59	5,50	+ 0,91	4,40	6,11	+ 1,71
2 ^e trimestre	6,38	5,89	- 0,49	4,25	5,27	+ 1,02	4,76	6,58	+ 1,82
3 ^e trimestre	5,79	5,12	- 0,67	3,86	4,27	+ 0,41	4,10	5,65	+ 1,55
4 ^e trimestre	p	6,77			5,70			6,83	
1966 Octobre	7,11	6,71	- 0,40	4,90	4,78	- 0,12	4,66	6,52	+ 1,86
Novembre	6,79	6,36	- 0,43	4,46	4,83	+ 0,37	4,60	6,52	+ 1,92
Décembre	7,28	5,66	- 1,62	4,78	5,68	+ 0,90	4,54	6,65	+ 2,11
1967 Janvier	5,80	5,84	+ 0,04	4,34	5,61	+ 1,27	4,25	5,78	+ 1,53
Février	5,54	5,09	- 0,45	4,31	5,35	+ 1,04	4,28	6,20	+ 1,92
Mars	6,82	5,48	- 1,34	5,10	5,52	+ 0,42	4,67	6,35	+ 1,68
Avril	6,18	6,04	- 0,14	4,28	5,24	+ 0,96	4,43	6,48	+ 2,05
Mai	5,93	5,75	- 0,18	4,09	5,25	+ 1,16	4,65	6,44	+ 1,79
Juin	6,99	5,86	- 1,13	4,42	5,30	+ 0,88	5,07	6,77	+ 1,70
Juillet	5,17	5,03	- 0,14	3,86	4,95	+ 1,09	3,10	5,47	+ 2,37
Août	6,00	5,03	- 0,97	3,66	3,11	- 0,55	4,58	5,10	+ 0,52
Septembre	6,14	5,74	- 0,40	4,05	4,74	+ 0,69	4,64	6,33	+ 1,69
Octobre	7,01	6,84	- 0,17	5,28	5,77	+ 0,49	4,96	7,25	+ 2,29
Novembre	p 7,20	7,06	p- 0,14	p 4,85	5,47	p+ 0,62	p 4,94	6,44	p+ 1,50
Décembre	p	6,40			5,86			6,80	
Moyennes mensuelles ou mois	Italie			Communauté Economique Européenne			Total métrop. européennes O.C.D.E. 2		
	importations	exportations	balance commerc.	importations	exportations	balance commerc.	importations	exportations	balance commerc.
1959	0,34	0,36	+ 0,02	6,74	6,35	- 0,39	8,94	8,71	- 0,23
1960	0,39	0,48	+ 0,09	7,89	7,95	+ 0,06	10,35	10,78	+ 0,43
1961	0,48	0,53	+ 0,05	8,90	8,71	- 0,19	11,51	11,68	+ 0,17
1962	0,56	0,72	+ 0,16	9,68	10,25	+ 0,57	12,50	13,25	+ 0,75
1963	0,74	1,04	+ 0,30	11,18	12,26	+ 1,08	14,33	15,51	+ 1,18
1964	0,94	0,88	- 0,06	13,38	14,58	+ 1,20	16,87	17,96	+ 1,09
1965	1,05	0,91	- 0,14	14,98	16,45	+ 1,47	18,74	20,41	+ 1,67
1966	1,22	0,94	- 0,28	16,70	17,87	+ 1,17	20,79	21,85	+ 1,06
1967	p	1,18			18,47			22,49	
1966 3 ^e trimestre	1,30	0,88	- 0,42	15,87	16,54	+ 0,67	19,22	19,79	+ 0,57
4 ^e trimestre	1,25	1,08	- 0,17	17,68	18,97	+ 1,29	22,23	23,01	+ 0,78
1967 1 ^{er} trimestre	1,31	1,33	+ 0,02	16,40	18,41	+ 2,01	20,69	22,86	+ 2,17
2 ^e trimestre	1,38	1,18	- 0,20	16,77	18,92	+ 2,15	20,97	22,81	+ 1,84
3 ^e trimestre	1,26	0,94	- 0,32	15,01	15,98	+ 0,97	18,43	19,23	+ 0,80
4 ^e trimestre	p	1,27			20,57			25,06	
1966 Octobre	1,33	1,00	- 0,33	18,00	19,01	+ 1,01	22,30	22,83	+ 0,53
Novembre	1,21	0,97	- 0,24	17,06	18,68	+ 1,62	21,77	22,53	+ 0,76
Décembre	1,20	1,26	+ 0,06	17,80	19,25	+ 1,45	22,26	23,69	+ 1,43
1967 Janvier	1,17	1,11	- 0,06	15,56	18,34	+ 2,78	19,91	23,13	+ 3,22
Février	1,22	1,41	+ 0,19	15,35	18,05	+ 2,70	19,84	22,23	+ 2,39
Mars	1,53	1,46	- 0,07	18,12	18,81	+ 0,69	22,15	23,19	+ 1,04
Avril	1,38	1,16	- 0,22	16,27	18,92	+ 2,65	20,44	22,84	+ 2,40
Mai	1,31	1,21	- 0,10	15,98	18,65	+ 2,67	20,26	22,51	+ 2,25
Juin	1,43	1,17	- 0,26	17,91	19,10	+ 1,19	22,00	22,86	+ 0,86
Juillet	1,24	1,09	- 0,15	13,37	16,54	+ 3,17	16,49	19,98	+ 3,49
Août	1,45	0,77	- 0,68	15,69	14,01	- 1,68	19,36	17,05	- 2,31
Septembre	1,09	0,95	- 0,14	15,92	17,76	+ 1,84	19,37	21,09	+ 1,72
Octobre	1,53	1,24	- 0,29	18,78	21,10	+ 2,32	22,81	26,05	+ 3,24
Novembre	p 1,44	1,17	p- 0,27	p 18,43	20,14	p+ 1,71	p 22,98	24,14	p+ 1,16
Décembre	p	1,40			20,46			24,99	

1 La Sarre est incluse dans la France jusqu'au 1^{er} semestre 1959 et dans l'Allemagne occidentale à partir du 2^e semestre 1959.

2 Y compris l'Espagne à partir de 1960.

VIII - 5. — ORIENTATION GEOGRAPHIQUE DU COMMERCE EXTERIEUR DE L'U.E.B.L.

(milliards de francs)

Source : Institut National de Statistique.

Moyennes mensuelles ou mois	Etats-Unis			Royaume-Uni			Pays de la zone sterling autres que le Royaume-Uni		
	importations	exportations	balance commerc.	importations	exportations	balance commerc.	importations	exportations	balance commerc.
1959	1,35	1,81	+ 0,46	1,19	0,81	- 0,38	1,11	0,68	- 0,43
1960	1,63	1,49	- 0,14	1,21	0,87	- 0,34	0,95	0,83	- 0,12
1961	1,56	1,50	- 0,06	1,33	0,86	- 0,47	0,95	0,81	- 0,14
1962	1,88	1,72	- 0,16	1,53	0,90	- 0,63	1,14	0,74	- 0,40
1963	1,97	1,71	- 0,26	1,76	1,16	- 0,60	1,29	0,81	- 0,48
1964	2,19	1,88	- 0,31	1,89	1,15	- 0,74	1,47	0,88	- 0,59
1965	2,29	2,22	- 0,07	2,02	1,28	- 0,74	1,57	1,03	- 0,54
1966	2,37	2,46	+ 0,09	2,21	1,34	- 0,87	1,76	1,01	- 0,75
1967	p	2,45			1,39				
1966 3 ^e trimestre	2,45	2,57	+ 0,12	1,95	1,28	- 0,64	1,73	0,96	- 0,77
4 ^e trimestre	2,48	2,51	+ 0,03	2,40	1,30	- 1,10	1,94	1,23	- 0,71
1967 1 ^{er} trimestre	2,28	2,37	+ 0,09	2,20	1,52	- 0,68	2,02	1,20	- 0,82
2 ^e trimestre	2,60	2,53	- 0,07	2,27	1,33	- 0,94	1,72	1,04	- 0,68
3 ^e trimestre	2,22	2,06	- 0,16	1,92	1,07	- 0,85	1,46	0,85	- 0,61
4 ^e trimestre	p	2,85			1,63				
1966 Octobre	2,36	2,76	+ 0,40	2,33	1,24	- 1,09	1,67	1,20	- 0,47
Novembre	2,41	2,26	- 0,15	2,48	1,16	- 1,32	2,15	1,25	- 0,90
Décembre	2,63	2,52	- 0,11	2,30	1,51	- 0,81	1,99	1,22	- 0,77
1967 Janvier	2,29	2,41	+ 0,12	2,19	1,61	- 0,58	2,56	1,23	- 1,33
Février	2,00	2,19	+ 0,19	2,40	1,45	- 0,95	1,44	1,14	- 0,30
Mars	2,53	2,50	- 0,03	2,00	1,49	- 0,51	2,06	1,22	- 0,84
Avril	2,65	2,62	- 0,03	2,41	1,40	- 1,01	1,56	1,17	- 0,39
Mai	2,42	2,35	- 0,07	2,24	1,27	- 0,97	1,89	1,07	- 0,82
Juin	2,71	2,60	- 0,11	2,16	1,21	- 0,95	1,68	0,89	- 0,79
Juillet	2,25	2,21	- 0,04	1,78	1,19	- 0,59	0,93	0,83	- 0,10
Août	2,44	1,98	- 0,46	1,93	0,94	- 0,99	2,25	0,88	- 1,37
Septembre	1,95	1,97	+ 0,02	2,05	1,17	- 0,88	1,20	0,84	- 0,36
Octobre	2,35	3,29	+ 0,94	1,58	1,87	+ 0,29	1,67	1,37	- 0,30
Novembre	p 2,67	2,55	p - 0,12	p 2,20	1,41	p - 0,79		0,96	
Décembre	p	2,70			1,62				
Moyennes mensuelles ou mois	Amérique latine ¹			Congo et Rwanda-Burundi			Comecon		
	importations	exportations	balance commerc.	importations	exportations	balance commerc.	importations	exportations	balance commerc.
1958	0,63	0,77	+ 0,14	0,69	0,49	- 0,20	0,24	0,26	+ 0,02
1959	0,64	0,72	+ 0,08	0,81	0,38	- 0,43	0,31	0,25	- 0,06
1960	0,75	0,68	- 0,07	1,11	0,26	- 0,85	0,32	0,40	- 0,08
1961	0,72	0,64	- 0,08	0,96	0,19	- 0,77	0,36	0,39	+ 0,03
1962	0,85	0,58	- 0,27	0,76	0,21	- 0,55	0,43	0,36	- 0,07
1963	0,92	0,46	- 0,46	0,71	0,21	- 0,50	0,48	0,31	- 0,17
1964	0,96	0,61	- 0,35	0,86	0,28	- 0,58	0,49	0,32	- 0,17
1965	0,97	0,63	- 0,34	0,87	0,30	- 0,57	0,51	0,39	- 0,12
1966	1,04	0,62	- 0,42	1,31	0,30	- 1,01	0,58	0,50	- 0,08
1966 3 ^e trimestre	1,15	0,67	- 0,48	1,42	0,26	- 1,16	0,63	0,45	- 0,18
4 ^e trimestre	0,99	0,72	- 0,25	1,24	0,31	- 0,93	0,69	0,62	- 0,07
1967 1 ^{er} trimestre	1,14	0,68	- 0,46	0,74	0,22	- 0,52	0,56	0,50	- 0,06
2 ^e trimestre	1,40	0,62	- 0,78	1,38	0,28	- 1,10	0,53	0,69	+ 0,16
3 ^e trimestre	1,20	0,52	- 0,68	0,81	0,24	- 0,57	0,57	0,57	...
1966 Septembre	1,14	0,77	- 0,37	1,09	0,32	- 0,77	0,52	0,57	+ 0,05
Octobre	0,94	0,72	- 0,22	1,17	0,26	- 0,91	0,66	0,62	- 0,04
Novembre	0,97	0,73	- 0,24	1,02	0,33	- 0,69	0,59	0,42	- 0,17
Décembre	1,01	0,71	- 0,30	1,40	0,32	- 1,08	0,76	0,82	+ 0,06
1967 Janvier	1,16	0,82	- 0,34	0,94	0,21	- 0,73	0,56	0,56	...
Février	0,97	0,60	- 0,37	0,64	0,20	- 0,44	0,48	0,41	- 0,07
Mars	1,27	0,60	- 0,67	0,63	0,25	- 0,38	0,62	0,52	- 0,10
Avril	1,34	0,59	- 0,75	0,47	0,22	- 0,25	0,47	0,68	+ 0,21
Mai	1,34	0,58	- 0,76	1,42	0,28	- 1,14	0,51	0,68	+ 0,17
Juin	1,51	0,66	- 0,85	2,26	0,33	- 1,93	0,60	0,71	+ 0,11
Juillet	1,24	0,54	- 0,70	0,44	0,29	- 0,15	0,47	0,66	+ 0,19
Août	1,70	0,58	- 1,12	1,49	0,23	- 1,26	0,64	0,60	- 0,04
Septembre	0,67	0,42	- 0,25	0,49	0,20	- 0,29	0,59	0,46	- 0,13
Octobre	1,24	1,04	- 0,20	1,60	0,24	- 1,36	0,52	0,93	+ 0,41
Novembre		0,56			0,24			0,80	

¹ Comprend : Amérique Centrale, Amérique du Sud et Mexique.

Références bibliographiques : Bulletin mensuel du Commerce extérieur de l'U.E.B.L. — Annuaire statistique de la Belgique. — Bulletin de Statistique de l'I.N.S. — Industrie, revue de la F.I.B. — L'industrie textile belge, revue mensuelle de Febeltex. — Bulletin commercial belge de l'Office belge du Commerce extérieur. — Revue commerciale de la Chambre Néerlandaise pour la Belgique et le Luxembourg. — Bulletins statistiques : Commerce extérieur (O.C.D.E.). — Statistical Papers : Direction of International Trade (O.N.U.). — Bulletin général de Statistique (Office statistique des Communautés européennes). — Recherches économiques de Louvain (I.R.E.S.P.).

IX. — BALANCE DES PAIEMENTS DE L'UNION ECONOMIQUE BELGO-LUXEMBOURGEOISE

IX - 1. — BALANCE GENERALE DES PAIEMENTS

Chiffres annuels
(milliards de francs)

	1961	1962	1963	1964	1965	1966		
						Recettes	Dépenses	Solde
1. Transactions sur biens et services :								
1.1 Opérations sur marchandises :								
1.11 Exportations et importations ¹	- 6,1	- 6,4	- 9,0	- 8,7	- 2,6	266,4	283,0	- 16,6
1.12 Travail à façon	+ 2,7	+ 3,8	+ 3,3	+ 5,2	+ 6,6	10,7	2,6	+ 8,1
1.13 Opérations d'arbitrage (nettes)	+ 2,3	+ 3,1	+ 2,4	+ 5,4	+ 3,2	5,3	—	+ 5,3
1.2 Or non monétaire	- 0,9	- 0,5	- 0,7	- 0,8	- 2,0	0,1	1,6	- 1,5
1.3 Frets et assurances pour le transport de marchandises ²	- 0,4 ⁴	+ 0,7	- 0,3	- 0,4	- 0,4	12,6	12,9	- 0,3
1.4 Autres frais de transport		- 0,2	+ 0,8	+ 1,0	+ 1,1	4,8	4,4	+ 0,4
1.5 Déplacements à l'étranger ³	- 2,1	- 2,2	- 3,2	- 3,4	- 4,1	11,5	16,0	- 4,5
1.6 Revenus d'investissements	+ 1,3	+ 0,1	- 1,0	- 0,9	+ 0,6	15,2	14,1	+ 1,1
1.7 Transactions des pouvoirs publics non comprises ailleurs	- 0,1	- 0,2	- 1,0	- 2,3	+ 0,3	6,3	6,1	+ 0,2
1.8 Autres :								
1.81 Ouvriers frontaliers	+ 3,3	+ 3,7	+ 4,0	+ 4,0	+ 4,1	5,4	1,4	+ 4,0
1.82 Autres	+ 1,8	+ 1,5	+ 0,1	+ 0,2	+ 0,7	22,0	22,1	- 0,1
Total 1 ...	+ 1,8	+ 3,4	- 4,6	- 0,7	+ 7,5	360,3	364,2	- 3,9
2. Transferts :								
2.1 Transferts privés	+ 3,0	+ 2,6	+ 2,5	+ 3,0	+ 2,5	7,1	5,5	+ 1,6
2.2 Transferts de l'Etat	- 2,3	- 1,8	- 3,1	- 2,4	- 2,4	0,3	2,8	- 2,5
Total 2 ...	+ 0,7	+ 0,8	- 0,6	+ 0,6	+ 0,1	7,4	8,3	- 0,9
3. Mouvement des capitaux des pouvoirs publics :								
3.1 Etat :								
3.11 Engagements :								
3.111 Amortissements contractuels	- 1,7	- 1,3	- 2,2	- 2,3	- 3,3	—	1,8	- 1,8
3.112 Autres opérations	- 3,4	- 0,2	+ 5,0	+ 2,8	- 2,0	5,0	5,4	- 0,4
3.12 Avoirs	- 0,2	- 0,7	- 0,4	- 0,1	- 0,5	0,1	0,4	- 0,3
3.2 Autres pouvoirs publics :								
3.21 Engagements	+ 0,3	...	+ 1,0
3.22 Avoirs	+ 0,1	+ 0,1	+ 0,1	+ 0,1
Total 3 ...	- 5,2	- 1,8	+ 2,5	+ 1,5	- 5,8	5,1	7,6	- 2,5
4. Mouvement des capitaux des entreprises et particuliers :								
4.1 Organismes publics d'exploitation	+ 1,9	- 0,1	- 0,1	+ 0,3	+ 1,7	1,0	0,3	+ 0,7
4.2 Intermédiaires financiers non monétaires du secteur public	+ 0,2	- 0,7	+ 0,7	+ 2,0	+ 0,4	2,0	1,0	+ 1,0
4.3 Secteur privé ³ (chiffres nets) :								
4.31 Investissements et placements Belgo-luxembourgeois à l'étranger :								
4.311 Valeurs mobilières	- 4,7	- 3,6	- 5,5	- 1,3	- 2,1	—	6,5	- 6,5
4.312 Investissements directs							0,4	- 0,4
4.313 Immeubles	+ 1,8	- 0,8	- 4,0	- 5,4	- 1,3	—	1,7	- 1,7
4.314 Autres						—	0,3	- 0,3
4.32 Investissements et placements étrangers en U.E.B.L. :								
4.321 Valeurs mobilières	+ 1,5	+ 0,8	+ 0,8	+ 0,1	+ 0,5	—	0,2	- 0,2
4.322 Investissements directs							—	+ 7,0
4.323 Immeubles	+ 3,5	+ 5,6	+ 8,9	+ 12,1	+ 0,2	7,0	0,3	- 0,3
4.324 Autres						0,7	—	+ 0,7
4.33 Investissements et placements non ventilés	- 0,4	- 0,8	+ 1,3	+ 1,0	+ 0,8	0,6	—	+ 0,6
Total 4 ...	+ 3,8	+ 0,4	+ 2,1	+ 8,8	+ 6,0	11,3	10,7	+ 0,6
5. Erreurs et omissions (nettes)	+ 0,6	+ 1,4	+ 0,6	+ 0,5	+ 0,7	0,3	—	+ 0,3
Total 1 à 5 ...	+ 1,7	+ 4,2	...	+ 10,7	+ 8,5	384,4	390,8	- 6,4
6. Financement du total :								
6.1 Refinancement en dehors des organismes monétaires de créances commerciales sur l'étranger	+ 1,1	+ 0,2	+ 0,1	...	+ 1,2	—	—	- 1,1
6.2 Mouvement des avoirs extérieurs nets des organismes monétaires :								
6.21 Banque Nationale	+ 12,2	- 1,7	+ 11,2	+ 12,6	+ 8,0	—	—	+ 1,7
6.22 Autres	- 11,6	+ 5,7	- 11,3	- 1,9	- 0,7	—	—	- 7,0

¹ Pour une partie des exportations et importations, les chiffres sont c.i.f., c'est-à-dire qu'ils comprennent les frets et assurances pour le transport des marchandises.

² Cette rubrique ne comprend, en recettes et en dépenses, qu'une partie des frets et assurances perçus ou payés pour le transport des marchandises. L'autre partie n'a pu être dissociée des exportations ou importations auxquelles elle se rapporte et est donc englobée dans les recettes et dépenses de la rubrique 1.11 « Exportations et importations » (cf. note 1).

³ Les montants postérieurs au 31 décembre 1964 ne sont pas strictement comparables à ceux des périodes précédentes par suite de l'amélioration du matériel statistique.

⁴ Pour 1961, sont seuls disponibles, des chiffres couvrant à la fois les rubriques 1.3 « Frets et assurances pour le transport de marchandises » 1.4 « Autres frais de transport ». Au surplus, ces chiffres ne sont pas entièrement comparables aux chiffres combinés des rubriques 1.3 et 1.4 pour les années suivantes. Ils ne comprennent ni les recettes et dépenses d'assurance pour le transport de marchandises qui, depuis 1962, sont incluses dans la rubrique 1.3, ni les achats et ventes de provisions de bord et les recettes et dépenses pour le transport de personnes qui, depuis 1962, sont inclus dans la rubrique 1.4.

IX - 2. — BALANCE GENERALE DES PAIEMENTS

Soldes trimestriels
(milliards de francs)

	1965		1966				1967		
	3e trimestre	4e trimestre	1er trimestre	2e trimestre	3e trimestre	4e trimestre	1er trimestre	2e trimestre	3e trimestre p
1. Transactions sur biens et services :									
1.1 Opérations sur marchandises :									
1.11 Exportations et importations ¹	- 3,3	- 0,7	- 4,3	- 3,4	- 5,0	- 3,9	+ 0,1	- 0,8	- 1,5
1.12 Travail à façon	+ 1,4	+ 1,7	+ 2,3	+ 1,8	+ 2,2	+ 1,8	+ 2,0	+ 2,2	+ 1,6
1.13 Opérations d'arbitrage	+ 0,8	+ 0,3	+ 1,8	+ 1,5	+ 1,5	+ 0,5	+ 1,6	+ 1,8	+ 1,1
1.2 Or non monétaire	- 0,7	- 0,3	- 0,6	- 0,2	- 0,5	- 0,2	- 0,5	- 0,5	- 0,1
1.3 Frets et assurances pour le transport de marchandises ²	- 0,2	- 0,3	- 0,1	...	- 0,2	...	+ 0,3	+ 0,3	+ 0,3
1.4 Autres frais de transport	+ 0,4	+ 0,3	+ 0,1	+ 0,1	+ 0,1	+ 0,1	+ 0,1	+ 0,2	...
1.5 Déplacements à l'étranger	- 2,2	- 0,3	- 0,7	- 1,1	- 2,7	...	- 0,5	- 1,8	- 3,8
1.6 Revenus d'investissements	+ 0,6	+ 0,5	+ 0,2	- 0,6	+ 1,0	+ 0,5	+ 0,2	- 0,8	+ 0,9
1.7 Transactions des pouvoirs publics non comprises ailleurs	+ 0,4	- 0,1	- 0,1	+ 0,2	+ 0,4	- 0,3	+ 0,2	+ 1,1	+ 1,1
1.8 Autres :									
1.81 Ouvriers frontaliers	+ 1,2	+ 0,9	+ 1,0	+ 0,9	+ 1,0	+ 1,1	+ 1,2	+ 1,0	+ 0,9
1.82 Autres	+ 0,2	+ 0,2	+ 0,1	- 0,1	+ 0,2	- 0,3	+ 0,1	+ 0,2	+ 0,5
<i>Total 1 ...</i>	- 1,4	+ 2,2	- 0,3	- 0,9	- 2,0	- 0,7	+ 4,8	+ 2,9	+ 1,0
2. Transferts :									
2.1 Transferts privés	+ 0,8	+ 0,4	+ 0,4	+ 0,3	+ 0,4	+ 0,5	+ 0,2	+ 0,2	+ 0,4
2.2 Transferts de l'Etat	- 0,5	- 0,6	- 0,5	- 0,6	- 0,7	- 0,7	- 0,6	- 0,6	- 0,8
<i>Total 2 ...</i>	+ 0,3	- 0,2	- 0,1	- 0,3	- 0,3	- 0,2	- 0,4	- 0,4	- 0,4
3. Mouvement des capitaux des pouvoirs publics :									
3.1 Etat :									
3.11 Engagements :									
3.111 Amortissements contractuels	- 0,6	- 0,4	- 0,6	- 0,5	- 0,5	- 0,2	- 0,6	- 0,4	- 0,5
3.112 Autres opérations	+ 0,6	- 0,1	- 0,5	- 0,3	- 0,9	+ 1,3	- 2,1	- 2,0	- 2,6
3.12 Avoirs	- 0,4	...	+ 0,1	...	- 0,4	...	- 0,1	...
3.2 Autres pouvoirs publics :									
3.21 Engagements	- 0,6	- 0,4	...	+ 0,4
3.22 Avoirs
<i>Total 3 ...</i>	- 0,6	- 0,9	- 1,1	- 0,7	- 1,4	+ 0,7	- 3,1	- 2,5	- 2,7
4. Mouvement des capitaux des entreprises et particuliers :									
4.1 Organismes publics d'exploitation	+ 0,4	...	+ 0,5	...	+ 0,2	...	- 0,4	- 0,5	+ 0,1
4.2 Intermédiaires financiers non monétaires du secteur public	+ 0,5	- 0,2	+ 0,3	+ 0,8	- 0,3	+ 0,2	+ 2,2	- 0,4	+ 0,7
4.3 Secteur privé :									
4.31 Investissements et placements belgo-luxembourgeois à l'étranger :									
4.311 Valeurs mobilières	- 0,7	- 0,9	- 2,3	- 1,3	- 1,0	- 1,9	- 1,2	- 1,1	- 1,4
4.312 Investissements directs	- 0,3	- 0,4	+ 0,5	- 0,2	- 0,6	- 0,1	- 1,1	- 0,5	+ 0,3
4.313 Immeubles	- 0,4	- 0,3	- 0,4	- 0,4	- 0,4	- 0,5	- 0,4	- 0,4	- 0,4
4.314 Autres	- 0,3	+ 0,3	+ 0,3	...	- 0,3	- 0,3	...	+ 0,6	+ 0,9
4.32 Investissements et placements étrangers en U.E.B.L. :									
4.321 Valeurs mobilières	- 0,3	+ 0,3	...	- 0,2	+ 0,3	- 0,3	+ 0,2	+ 0,6	+ 0,1
4.322 Investissements directs	+ 1,6	+ 1,8	+ 2,1	+ 2,1	+ 1,8	+ 1,0	+ 1,9	+ 1,5	+ 4,5
4.323 Immeubles	+ 0,2	- 0,1	- 0,1	- 0,1	...	- 0,1
4.324 Autres	+ 0,2	+ 0,2	- 0,1	+ 0,1	+ 0,3	+ 0,4	+ 0,5	+ 0,2	+ 0,2
4.33 Investissements et placements non ventilés	+ 0,1	+ 0,2	+ 0,1	+ 0,2	+ 0,2	+ 0,1	+ 0,1	+ 0,1	+ 0,1
<i>Total 4 ...</i>	+ 0,8	+ 1,2	+ 0,9	+ 1,0	+ 0,1	- 1,4	+ 1,7	+ 0,1	+ 5,1
5. Erreurs et omissions	+ 0,5	+ 1,2	- 0,4	+ 0,1	- 0,2	+ 0,8	+ 0,2	+ 1,4	+ 0,3
Total 1 à 5 ...	- 0,4	+ 3,5	- 1,0	- 0,8	- 3,8	- 0,8	+ 3,2	+ 1,5	+ 3,3
6. Financement du total :									
6.1 Refinancement en dehors des organismes monétaires de créances commerciales sur l'étranger	+ 2,2	- 1,4	- 0,3	- 0,6	- 0,6	+ 0,4	+ 0,3	+ 0,9	+ 2,4
6.2 Mouvement des avoirs extérieurs nets des organismes monétaires :									
6.21 Banque Nationale	- 0,4	+ 2,8	- 3,1	+ 3,3	- 1,2	+ 2,7	- 0,5	+ 5,3	+ 0,7
6.22 Autres	- 2,2	+ 2,1	+ 2,4	- 3,5	- 2,0	- 3,9	+ 3,4	- 4,7	+ 0,2

¹ Pour une partie des exportations et importations, les chiffres sont c.i.f., c'est-à-dire qu'ils comprennent les frets et assurances pour le transport des marchandises.
² Cette rubrique ne comprend, en recettes et en dépenses, qu'une partie des frets et assurances perçus ou payés pour le transport des marchandises. L'autre partie n'a pu être dissociée des exportations ou importations auxquelles elle se rapporte et est donc englobée dans les recettes et dépenses de la rubrique 1.11 « Exportations et importations » (cf. note 1).

IX - 3. — BALANCE GENERALE DES PAIEMENTS

Recettes et dépenses trimestrielles et soldes mensuels cumulés

(milliards de francs)

	1967			1967			1966	1967 P
	2e trimestre			3e trimestre				
	Recettes	Dépenses	Solde	Recettes	Dépenses	Solde	11 premiers mois	
1. Transactions sur biens et services :								
1.1 Opérations sur marchandises :								
1.11 Exportations et importations ¹	73,2	74,0	- 0,8	66,9	68,4	- 1,5	-14,6	- 2,5
1.12 Travail à façon	2,9	0,7	+ 2,2	2,3	0,7	+ 1,6	+ 7,4	+ 7,0
1.13 Opérations d'arbitrage (nettes)	1,8	—	+ 1,8	1,1	—	+ 1,1	+ 5,1	+ 5,4
1.2 Or non monétaire	0,1	0,6	- 0,5	0,1	0,2	- 0,1	- 1,4	- 1,7
1.3 Frets et assurances pour le transport de marchandises ²	3,5	3,2	+ 0,3	3,5	3,2	+ 0,3	- 0,4	+ 1,2
1.4 Autres frais de transport	1,4	1,2	+ 0,2	1,3	1,3	...	+ 0,3	+ 0,4
1.5 Déplacements à l'étranger	3,1	4,9	- 1,8	2,8	6,6	- 3,8	- 4,4	- 6,2
1.6 Revenus d'investissements	4,0	4,8	- 0,8	4,1	3,2	+ 0,9	+ 1,1	+ 0,6
1.7 Transactions des pouvoirs publics non comprises ailleurs	2,8	1,7	+ 1,1	2,4	1,3	+ 1,1	+ 0,4	+ 2,9
1.8 Autres :								
1.81 Ouvriers frontaliers	1,4	0,4	+ 1,0	1,3	0,4	+ 0,9	+ 3,6	+ 3,8
1.82 Autres	6,3	6,1	+ 0,2	6,3	5,8	+ 0,5	+ 0,5	+ 1,2
Total 1 ...	100,5	97,6	+ 2,9	92,1	91,1	+ 1,0	- 2,4	+12,1
2. Transferts :								
2.1 Transferts privés	1,8	1,6	+ 0,2	1,8	1,4	+ 0,4	+ 1,6	+ 1,4
2.2 Transferts de l'Etat	0,1	0,7	- 0,6	0,1	0,9	- 0,8	- 2,1	- 2,3
Total 2 ...	1,9	2,3	- 0,4	1,9	2,3	- 0,4	- 0,5	- 0,9
3. Mouvement des capitaux des pouvoirs publics :								
3.1 Etat :								
3.11 Engagements :								
3.111 Amortissements contractuels	—	0,4	- 0,4	—	0,5	- 0,5	- 1,6	- 1,7
3.112 Autres opérations	1,3	3,3	- 2,0	0,2	2,8	- 2,6	- 1,6	- 6,6
3.12 Avoirs	0,1	- 0,1	- 0,2	- 0,4
3.2 Autres pouvoirs publics :								
3.21 Engagements	0,4	...	+ 0,4
3.22 Avoirs
Total 3 ...	1,3	3,8	- 2,5	0,6	3,3	- 2,7	- 3,4	- 8,7
4. Mouvement des capitaux des entreprises et particuliers :								
4.1 Organismes publics d'exploitation	0,5	- 0,5	0,6	0,5	+ 0,1	+ 0,7	- 0,8
4.2 Intermédiaires financiers non monétaires du secteur public	1,4	1,8	- 0,4	1,6	0,9	+ 0,7	+ 2,0	+ 3,0
4.3 Secteur privé (chiffres nets) :								
4.31 Investissements et placements belgo-luxembourgeois à l'étranger :								
4.311 Valeurs mobilières	—	1,1	- 1,1	—	1,4	- 1,4	- 5,5	- 5,1
4.312 Investissements directs	—	0,5	- 0,5	0,3	—	+ 0,3	- 0,2	- 2,7
4.313 Immeubles	—	0,4	- 0,4	—	0,4	- 0,4	- 1,6	- 1,4
4.314 Autres	0,6	—	+ 0,6	0,9	—	+ 0,9	- 0,1	+ 2,1
4.32 Investissements et placements étrangers en U.E.B.L. :								
4.321 Valeurs mobilières	0,6	—	+ 0,6	0,1	—	+ 0,1	- 0,2	+ 2,5
4.322 Investissements directs	1,5	—	+ 1,5	4,5	—	+ 4,5	+ 6,2	+ 9,7
4.323 Immeubles	—	—	- 0,3	- 0,1
4.324 Autres	0,2	—	+ 0,2	0,2	—	+ 0,2	+ 0,4	+ 0,9
4.33 Investissements et placements non ventilés	0,1	—	+ 0,1	0,1	—	+ 0,1	+ 0,6	+ 0,3
Total 4 ...	4,4	4,3	+ 0,1	8,3	3,2	+ 5,1	+ 2,0	+ 8,4
5. Erreurs et omissions (nettes)	1,4	—	+ 1,4	0,3	—	+ 0,3	- 0,1	+ 1,7
Total 1 à 5 ...	109,5	108,0	+ 1,5	103,2	99,9	+ 3,3	- 4,4	+12,6
6. Financement du total :								
6.1 Refinancement en dehors des organismes monétaires de créances commerciales sur l'étranger ...	—	—	+ 0,9	—	—	+ 2,4	- 1,2	+ 4,9
6.2 Mouvement des avoirs extérieurs nets des organismes monétaires :								
6.21 Banque Nationale	—	—	+ 5,3	—	—	+ 0,7	+ 0,5	+ 6,2
6.22 Autres	—	—	- 4,7	—	—	+ 0,2	- 3,7	+ 1,5

¹ Pour une partie des exportations et importations, les chiffres sont c.i.f., c'est-à-dire qu'ils comprennent les frets et assurances pour le transport des marchandises.

² Cette rubrique ne comprend, en recettes et en dépenses, qu'une partie des frets et assurances perçus ou payés pour le transport des marchandises. L'autre partie n'a pu être dissociée des exportations ou importations auxquelles elle se rapporte et est donc englobée dans les recettes et dépenses de la rubrique 1.11 « Exportations et importations » (cf. note 1).

Références bibliographiques : *Statistiques Economiques belges 1941-1950 et 1950-1960* (B.N.B.). — *Bulletin d'Information et de Documentation* (B.N.B.) : XI^e année, vol. I, n° 1, page 21 : « Aménagements apportés à des séries de la partie « statistiques » — chapitres IX « Balance des paiements » et XIII « Organismes monétaires », XII^e année, vol. I, n° 5, page 557 : « La balance des paiements de l'U.E.B.L. en 1966 ».

X. — MARCHÉ DES CHANGES

1. — COURS OFFICIELS ARRÊTES PAR LES BANQUIERS REUNIS EN CHAMBRE DE COMPENSATION A BRUXELLES

(francs belges)

Moyennes journalières	1 \$	1 fr.	1 Livre	1 florin	1 fr.	1	100	1 Cour.	1 Cour.	1 Cour.	1 \$ canadien		100	100	100
	U.S.A.	français	sterling	P.-B.	suisse	Deutsche Mark	lires italien.	suéd.	norv.	dan.	câble	courrier	escudos	schillings autrich.	pesetas
1963	49,86	10,18	139,62	13,85	11,54	12,51	8,02	9,61	6,97	7,22	46,227	46,226	174,05	193,09	—
1964	49,75	10,15	138,89	13,79	11,52	12,52	7,97	9,66	6,95	7,19	46,119	46,118	173,16	192,60	—
1965	49,64	10,13	138,78	13,79	11,47	12,43	7,94	9,62	6,94	7,18	46,042	46,041	173,07	192,21	82,88 ¹
1966	49,83	10,14	139,18	13,77	11,52	12,46	7,98	9,65	6,97	7,21	46,252	46,252	173,58	192,87	83,15
1967	49,69	10,10	{ 138,65 ⁴ 119,68 ⁵	13,79	11,48	12,46	7,96	9,63	6,95	{ 7,17 ⁴ 6,65 ⁵	46,059	46,058	172,87	192,30	{ 82,89 ⁴ 71,35 ⁵
1966 3 ^e trimestre .	49,78	10,14	138,82	13,78	11,51	12,47	7,98	9,63	6,96	7,19	46,285	46,285	173,13	192,88	83,07
4 ^e trimestre .	50,00	10,11	139,54	13,82	11,56	12,57	8,00	9,67	7,00	7,24	46,229	46,228	174,02	193,41	83,47
1967 1 ^{er} trimestre .	49,82	10,07	139,17	13,79	11,50	12,53	7,97	9,64	6,97	7,20	46,093	46,093	173,55	192,67	83,10
2 ^e trimestre .	49,66	10,09	138,82	13,77	11,50	12,49	7,95	9,64	6,95	7,18	45,909	45,908	173,10	192,20	82,78
3 ^e trimestre .	49,63	10,12	138,25	13,79	11,45	12,40	7,96	9,63	6,94	7,15	46,103	46,103	172,34	192,27	82,84
4 ^e trimestre .	49,64	10,12	{ 138,12 ⁶ 119,68 ⁵	13,80	11,47	12,43	7,97	9,60	6,94	{ 7,15 ⁶ 6,65 ⁵	46,127	46,125	172,50	192,05	{ 82,80 ⁶ 71,35 ⁵
1966 Octobre	49,99	10,13	139,58	13,81	11,53	12,55	8,00	9,67	7,00	7,24	46,312	46,312	174,07	193,57	83,47
Novembre	49,97	10,11	139,46	13,81	11,57	12,57	8,00	9,66	6,99	7,23	46,177	46,176	173,92	193,22	83,41
Décembre	50,03	10,11	139,59	13,83	11,57	12,59	8,01	9,67	7,00	7,25	46,195	46,196	174,08	193,44	83,51
1967 Janvier	50,00	10,10	139,53	13,84	11,55	12,57	8,00	9,67	6,99	7,23	46,297	46,297	173,99	193,25	83,43
Février	49,74	10,06	138,98	13,78	11,47	12,52	7,96	9,63	6,95	7,19	46,035	46,035	173,30	192,36	82,97
Mars	49,70	10,04	138,98	13,76	11,47	12,51	7,96	9,63	6,95	7,19	45,935	45,935	173,32	192,36	82,88
Avril	49,70	10,05	139,11	13,76	11,49	12,51	7,96	9,64	6,95	7,19	45,914	45,914	173,47	192,30	82,85
Mai	49,63	10,09	138,82	13,77	11,50	12,48	7,95	9,63	6,94	7,17	45,868	45,866	173,09	192,12	82,74
Juin	49,64	10,12	138,56	13,78	11,50	12,47	7,95	9,64	6,95	7,17	45,942	45,941	172,78	192,17	82,75
Juillet	49,63	10,12	138,34	13,78	11,48	12,41	7,95	9,64	6,94	7,15	46,033	46,032	172,47	192,29	82,77
Août	49,63	10,12	138,23	13,80	11,45	12,40	7,96	9,63	6,94	7,15	46,125	46,125	172,33	192,29	82,84
Septembre	49,63	10,12	138,17	13,80	11,43	12,40	7,97	9,62	6,94	7,16	46,148	46,149	172,23	192,23	82,89
Octobre	49,63	10,12	138,13	13,80	11,43	12,40	7,97	9,60	6,94	7,16	46,233	46,232	172,20	192,05	82,80
Novembre	49,63	10,13	{ 138,12 ² 120,17 ³	13,80	11,49	12,45	7,97	9,59	6,94	{ 7,15 ² 6,65 ³	46,171	46,169	172,06	191,87	{ 82,80 ² 71,31 ³
Décembre	49,65	10,12	119,48	13,81	11,50	12,46	7,95	9,61	6,95	6,66	45,965	45,962	173,28	192,24	71,36

¹ Moyenne du 12 juillet au 31 décembre 1965.

² Moyenne du 1^{er} au 17 novembre 1967.

³ Moyenne du 18 au 30 novembre 1967.

⁴ Moyenne du 1^{er} janvier au 17 novembre 1967.

⁵ Moyenne du 18 novembre au 31 décembre 1967.

⁶ Moyenne du 1^{er} octobre au 17 novembre 1967.

X - 2. — MONNAIES DES PAYS MEMBRES DE L'A.M.E.

parité par rapport au dollar, marges des cours acheteurs et vendeurs des banques centrales
et cours extrêmes à Bruxelles le 31 janvier 1968

Pays	Parité (ou taux moyen) par rapport au dollar des Etats-Unis 1	Marges des cours du dollar des Etats-Unis en % de la parité (ou du cours moyen) du dollar		Cours extrêmes à Bruxelles		
		vendeur (+)	acheteur (-)	acheteur 4	vendeur 5	pour :
				en francs belges		
Autriche	26,— sch.	+ 0,769	- 0,769	189,4084	195,2519	100 sch.
Belgique	50,— FB	+ 0,750	- 0,750	—	—	—
Danemark	7,50 CD	+ 0,750	- 0,750	6,5674	6,7674	1 C. dan.
France	4,93706 FF	+ 0,748	- 0,751	9,9769	10,2806	1 FF
Allemagne	4,— DM	+ 0,750	- 0,750	12,3139	12,6889	1 DM
Grèce	30,— Dr.	+ 0,333	- 0,333	—	—	—
Islande	57,— C. isl.	+ 0,122	- 0,122	—	—	—
Italie	625,— Lires	+ 0,720	- 0,720	7,8832	8,1184	100 Lires
Pays-Bas	3,62 Fl.	+ 0,760	- 0,760	13,6052	14,0223	1 Fl.
Norvège	7,14286 C. nor.	+ 0,800	- 0,740	6,8924	7,1051	1 C. nor.
Portugal	28,75 Esc.	+ 1,148	- 1,148	170,6499	177,2519	100 Esc.
Espagne	70,— Pesetas	+ 0,750	- 0,750	70,3651	72,5080	100 Pesetas
Suède	5,17321 C.S.	+ 0,759	- 0,739	9,5204	9,8101	1 C.S.
Suisse	4,37282 F.S.	+ 1,765	- 1,780	11,1517	11,7288	1 F.S.
Turquie	9,— Lt.	+ 0,889	—	—	—	—
Royaume-Uni	2,40 £ ²	+ 0,833	- 0,833	118,1075	121,9075	1 £

¹ Parité reconnue par le F.M.I., sauf dans le cas de la Suisse pour laquelle la parité indiquée est pratiquée par la banque centrale.

² Cours exprimé en dollars des Etats-Unis par livre sterling.

³ Les marges du Royaume-Uni ne sont pas tout à fait comparables à celles des autres pays; elles représentent les limites de fluctuations de la livre exprimée en dollars des Etats-Unis, alors que, pour les autres pays, les marges représentent les limites de la fluctuation du dollar des Etats-Unis exprimé en monnaie nationale.

⁴ (Parité du FB par rapport au dollar des Etats-Unis - marge exprimée en FB du cours acheteur de la Banque Nationale de Belgique pour le dollar des Etats-Unis) : (Parité de la monnaie du pays membre par rapport au dollar des Etats-Unis + marge exprimée dans la monnaie de ce pays membre du cours vendeur de la banque centrale de ce pays membre pour le dollar des Etats-Unis.)

⁵ (Parité en FB par rapport au dollar des Etats-Unis + marge exprimée en FB du cours vendeur de la Banque Nationale de Belgique pour le dollar des Etats-Unis) : (Parité de la monnaie du pays membre par rapport au dollar des Etats-Unis - marge exprimée dans la monnaie de ce pays membre du cours acheteur de la banque centrale de ce pays membre pour le dollar des Etats-Unis.)

Référence bibliographique : Cote de la Bourse de Fonds Publics et de Change de Bruxelles.

XI. — FINANCES PUBLIQUES ¹

1. — RECETTES ET DEPENSES DE TRESORERIE RESULTANT DES OPERATIONS BUDGETAIRES ²

(milliards de francs)

Source : Ministère des Finances.

Périodes	Budget ordinaire			Budget extraordinaire			Solde budgétaire total
	Recettes	Dépenses ³	Solde	Recettes	Dépenses	Solde	
	(1)	(2)	(3) = (1) - (2)	(4)	(5)	(6) = (4) - (5)	(7) = (3) + (6)
1961	120,4	126,0	- 5,6	0,4	14,6	- 14,2	- 19,8
1962	131,2	130,1	+ 1,1	0,5	17,8	- 17,3	- 16,2
1963	139,5	143,0	- 3,5	0,4	22,0	- 21,6	- 25,1
1964	157,8	155,3	+ 2,5	0,3	24,1	- 23,8	- 21,3
1965	172,7	176,5	- 3,8	0,2	25,2	- 25,0	- 28,8
1966	200,6	203,9	- 3,3	0,6	24,6	- 24,0	- 27,3
1966 1 ^{er} mois	19,3	16,2	+ 3,1	...	1,3	- 1,3	+ 1,8
2 premiers mois ...	32,6	32,8	- 0,2	...	3,7	- 3,7	- 3,9
3 premiers mois ...	48,1	48,5	- 0,4	...	5,4	- 5,4	- 5,8
4 premiers mois ...	62,6	66,4	- 3,8	0,1	7,0	- 6,9	- 10,7
5 premiers mois ...	76,8	81,7	- 4,9	0,1	8,9	- 8,8	- 13,7
6 premiers mois ...	93,7	100,5	- 6,8	0,2	10,8	- 10,6	- 17,4
7 premiers mois ...	119,9	119,3	+ 0,6	0,3	12,9	- 12,6	- 12,0
8 premiers mois ...	134,0	134,5	- 0,5	0,4	15,4	- 15,0	- 15,5
9 premiers mois ...	149,5	150,4	- 0,9	0,4	17,5	- 17,1	- 18,0
10 premiers mois ...	165,5	170,0	- 4,5	0,5	19,9	- 19,4	- 23,9
11 premiers mois ...	181,4	185,1	- 3,7	0,5	21,9	- 21,4	- 25,1
12 mois	200,6	203,9	- 3,3	0,6	24,6	- 24,0	- 27,3
1967 1 ^{er} mois	21,4	19,0	+ 2,4	...	2,2	- 2,2	+ 0,2
2 premiers mois ...	36,5	37,7	- 1,2	0,1	4,8	- 4,7	- 5,9
3 premiers mois ...	53,7	56,4	- 2,7	0,1	7,5	- 7,4	- 10,1
4 premiers mois ...	69,9	74,6	- 4,7	0,1	9,1	- 9,0	- 13,7
5 premiers mois ...	86,1	92,3	- 6,2	0,1	11,0	- 10,9	- 17,1
6 premiers mois ...	105,2	111,6	- 6,4	0,1	13,0	- 12,9	- 19,3
7 premiers mois ...	132,5	132,0	+ 0,5	0,1	15,2	- 15,1	- 14,6
8 premiers mois ...	147,9	148,9	- 1,0	0,1	17,7	- 17,6	- 18,6
9 premiers mois ...	163,9	165,4	- 1,5	0,1	19,7	- 19,6	- 21,1
10 premiers mois ...	183,1	185,0	- 1,9	0,2	22,6	- 22,4	- 24,3

¹ Les statistiques concernant la Dette Publique figurent au chapitre XVI.

² Recettes et dépenses effectivement réalisées durant chaque période, quel que soit l'exercice budgétaire auquel elles sont rattachées, abstraction faite des virements internes.

³ A partir de 1963, y compris les dépenses de la Caisse Autonome des Dommages de Guerre.

XI - 2. — IMPASSE DE TRESORERIE ET SON FINANCEMENT

(milliards de francs)

source : Ministère des Finances.

Périodes	Financement de l'impasse																	
	Solde budgétaire total 1	Fonds de tiers 2	Avances à des collectivités 3	Impasse 4	Emissions d'emprunts consolidés ⁵			Variations de la dette flottante								Prélèvements sur la marge auprès de la B.N.B. 16	Encaisse des comptables ³ et autres opérations de trésorerie 17	Total (18) = (7) + (15) + (16) + (17)
					en francs belges 5	en monnaies étrangères 6	Total (7) = (5) + (6)	en francs belges					en monnaies étrangères 14	Total (15) = (8) à (14)				
								Certificats de trésorerie à moyen terme émis sur le marché 8	Secteur bancaire 9	Secteur para-étatique 10	Congo, Rwanda et Burundi 11	Certificats divers 12			Office des chèques postaux 13			
(1)	(2)	(3)	(4) = (1) + (2) + (3)	(5)	(6)	(7) = (5) + (6)	(8)	(9)	(10)	(11)	(12)	(13)	(14)	(15) = (8) à (14)	(16)	(17)	(18)	
1961	-19,8	- 2,5	- 0,1	-22,4	+13,0	+ 2,2	+15,2	...	+ 0,4	+ 3,2	+ 0,1	+ 1,0	+ 0,4	+ 1,2	+ 6,3	+ 0,5	+ 0,4	+22,4
1962	-16,2	- 0,5	...	-16,7	+20,1	+ 1,4	+21,5	- 1,1	+ 3,0	+ 3,9	- 0,2	- 1,7	+ 3,5	-10,7	- 3,3	- 1,4	- 0,1	+16,7
1963	-25,1	- 3,7	- 1,5	-30,3	+17,5	...	+17,5	- 6,0	+ 3,6	- 3,5	+ 0,1	- 0,1	+ 4,1	+10,5	+ 8,7	+ 4,1	...	+30,3
1964	-21,3	+ 0,3	...	-21,0	+24,0	...	+24,0	- 7,5	+ 3,3	- 7,6	- 0,1	+ 0,2	+ 6,4	+ 2,9	- 2,4	+ 0,6	- 1,2	+21,0
1965	-28,8	- 0,8	- 1,7	-31,3	+22,2	...	+22,2	...	+ 5,8	+ 4,4	...	+ 0,1	+ 0,2	- 1,2	+ 9,3	- 0,8	+ 0,6	+31,3
1966	-27,3	+ 3,1	- 6,5	-30,7	+21,0	...	+21,0	...	+ 3,4	- 3,2	...	+ 0,3	+ 3,1	+ 5,6	+ 9,2	+ 0,6	- 0,1	+30,7
1966 1 ^{er} mois	+ 1,8	- 0,6	- 0,6	+ 0,6 ⁶	+ 2,7	+ 2,2	- 2,3	- 0,4	+ 2,2	+ 0,3	- 3,1	- 0,6
2 premiers mois	- 3,9	- 1,2	- 1,2	- 6,3	+ 6,9	...	+ 6,9	...	+ 1,4	+ 2,5	- 4,8	- 0,4	- 1,3	+ 0,9	- 0,2	+ 6,3
3 premiers mois	- 5,8	- 0,1	- 1,8	- 7,7	+ 6,6	...	+ 6,6	...	+ 0,8	+ 3,2	...	- 0,1	- 3,9	+ 0,7	+ 0,7	+ 1,0	- 0,6	+ 7,7
4 premiers mois	-10,7	- 0,6	- 2,4	-13,7	+ 6,6	...	+ 6,6	...	+ 3,4	+ 4,2	...	- 0,1	- 2,0	+ 1,6	+ 7,1	+13,7
5 premiers mois	-13,7	- 0,7	- 2,9	-17,3	+15,5	...	+15,5	...	+ 2,5	+ 0,8	...	- 0,1	- 1,7	+ 1,1	+ 2,6	+ 0,3	- 1,1	+17,3
6 premiers mois	-17,4	+ 1,2	- 3,4	-19,6	+13,7	...	+13,7	...	+ 3,0	+ 3,6	...	- 0,1	- 1,4	+ 1,4	+ 6,5	+ 0,2	- 0,8	+19,6
7 premiers mois	-12,0	+ 1,1	- 4,0	-14,9	+13,3	...	+13,3	...	+ 1,6	- 0,1	- 1,5	+ 1,4	+ 1,4	+ 0,8	- 0,6	+14,9
8 premiers mois	-15,5	+ 0,2	- 4,5	-19,8	+13,3	...	+13,3	...	+ 5,0	+ 3,0	...	- 0,1	- 4,0	+ 2,0	+ 5,9	+ 1,0	- 0,4	+19,8
9 premiers mois	-18,0	+ 0,3	- 4,9	-22,6	+25,2	...	+25,2	...	+ 1,6	- 2,5	...	- 0,1	- 4,8	+ 2,7	- 3,1	+ 1,0	- 0,5	+22,6
10 premiers mois	-23,9	...	- 5,5	-29,4	+22,8	...	+22,8	...	+ 3,2	- 0,3	...	- 0,1	- 2,4	+ 5,5	+ 5,9	+ 0,9	- 0,2	+29,4
11 premiers mois	-25,1	+ 0,9	- 7,1	-31,3	+22,1	...	+22,1	...	+ 3,4	+ 4,1	...	+ 0,3	- 4,6	+ 5,6	+ 8,8	+ 1,0	- 0,6	+31,3
12 mois	-27,3	+ 3,1	- 6,5	-30,7	+21,0	...	+21,0	...	+ 3,4	- 3,2	...	+ 0,3	+ 3,1	+ 5,6	+ 9,2	+ 0,6	- 0,1	+30,7
1967 1 ^{er} mois	+ 0,2	- 2,5	- 0,5	- 2,8	+ 1,1	+ 9,5	...	+ 0,1	- 4,7	- 0,1	+ 5,9	- 2,5	- 0,6	+ 2,8
2 premiers mois	- 5,9	- 2,9	- 1,0	- 9,8	+ 8,1	...	+ 8,1	...	- 1,7	+12,2	...	- 0,2	- 6,6	- 1,4	+ 2,3	+ 0,2	- 0,8	+ 9,8
3 premiers mois	-10,1	- 1,5	- 1,5	-13,1	+ 8,0	...	+ 8,0	...	- 1,8	+15,1	...	- 0,2	- 6,3	- 1,6	+ 5,2	+ 0,3	- 0,4	+13,1
4 premiers mois	-13,7	- 2,1	- 2,1	-17,9	+ 7,4	...	+ 7,4	...	- 2,3	+17,6	...	- 0,3	- 3,9	- 1,6	+ 9,5	- 0,3	+ 1,3	+17,9
5 premiers mois	-17,1	- 2,3	- 2,7	-22,1	+ 5,6	...	+ 5,6	...	- 3,5	+20,6	...	- 0,3	- 5,7	+ 0,4	+11,5	+ 0,3	+ 4,7	+22,1
6 premiers mois	-19,3	- 0,7	- 3,2	-23,2	+ 8,2	...	+ 8,2	...	- 3,8	+15,0	...	- 0,3	- 5,4	+ 5,4	+10,9	+ 0,4	+ 3,7	+23,2
7 premiers mois	-14,6	- 2,3	- 3,9	-20,8	+11,8	...	+11,8	...	- 5,7	+ 8,7	...	- 0,3	- 3,4	+ 6,5	+ 5,8	- 2,1	+ 5,3	+20,8
8 premiers mois	-18,6	- 2,1	- 4,6	-25,3	+11,8	...	+11,8	...	- 2,4	+11,8	...	- 0,3	- 5,6	+ 6,7	+10,2	- 2,0	+ 5,3	+25,3
9 premiers mois	-21,1	- 1,3	- 5,3	-27,7	+11,8	...	+11,8	...	- 0,6	+12,1	...	- 0,2	- 7,2	+ 6,9	+11,0	- 0,8	+ 5,7	+27,7
10 premiers mois	-24,3	- 1,4	- 6,0	-31,7	+21,6	...	+21,6	...	- 3,6	+12,7	...	- 0,3	- 4,2	+ 7,2	+11,8	- 6,8	+ 5,1	+31,7

1 Cf. tableau XI-1.

2 A partir de 1963, non compris les dépenses de la Caisse Autonome des Dommages de Guerre qui figurent depuis lors à la colonne (1).

3 Augmentation : (-); diminution : (+).

4 Cette colonne diffère de la colonne (3) « Déficit de Trésorerie » du tableau XI-3. Le déficit de trésorerie tient en effet compte de diverses catégories d'opérations qui n'interviennent pas dans le calcul de l'Impasse. C'est ainsi que le solde des opérations extrabudgétaires compris dans le déficit de trésorerie reprend non seulement les fonds de tiers — colonne (2) du tableau XI-2 —, mais aussi la rubrique « Encaisse des comptables et autres opérations de trésorerie » — colonne (17) du même tableau —, de même que les dépenses d'organismes para-étatiques — essentiellement le Fonds des Routes — financées par des émissions de dettes publiques indirectes.

5 Déduction faite des frais d'émission et des amortissements extrabudgétaires.

6 Boni.

**XI - 3. — BESOINS NETS DE FINANCEMENT DE L'ETAT
ET LEUR COUVERTURE**

(milliards de francs)

Périodes	Solde budgétaire total 1	Solde des opérations extra- budgé- taires 2	Déficit de trésorerie 3	Amor- tissements de la dette publique compris dans les dépenses budgé- taires 4	Besoins nets de finan- cement de l'Etat (5) = (3) + (4)	Couverture 5					Recours aux marchés étrangers 6
						Recours au marché belge				Total (9) = (6) à (8)	
						Variations			Total		
						de l'encours des emprunts consolidés et des certificats à moyen terme émis sur le marché (6)	des autres engagements à moyen terme (7)	des engagements à court terme (8)			
(1)	(2)	(3) = (1) + (2)	(4)	(5) = (3) + (4)	(6)	(7)	(8)	(9) = (6) à (8)	(10)		
1961	- 19,8	- 7,0	- 26,8	+ 9,5	- 17,3	+ 10,3	- 0,7	+ 4,2	+ 13,8	+ 3,5	
1962	- 16,2	- 4,3	- 20,5	+ 8,2	- 12,3	+ 15,5	+ 4,6	...	+ 20,1	- 7,8	
1963	- 25,1	- 9,0	- 34,1	+ 10,8	- 23,3	+ 5,7	- 1,1	+ 6,2	+ 10,8	+ 12,5	
1964	- 21,3	- 6,3	- 27,6	+ 12,6	- 15,0	+ 11,9	...	+ 2,0	+ 13,9	+ 1,1	
1965	- 28,8	- 7,8	- 36,6	+ 14,5	- 22,1	+ 17,2	+ 0,5	+ 9,2	+ 26,9	- 4,8	
1966	- 27,3	- 4,1	- 31,4	+ 14,3	- 17,1	+ 9,2	+ 0,9	+ 2,1	+ 12,2	+ 4,9	
1966 1 ^{er} mois	+ 1,8	- 1,7	+ 0,1	+ 1,7	+ 1,8	- 4,2	...	+ 2,4	- 1,8	...	
2 prem. mois	- 3,9	- 2,8	- 6,7	+ 3,1	- 3,6	+ 4,2	...	- 0,3	+ 3,9	- 0,3	
3 prem. mois	- 5,8	- 2,8	- 8,6	+ 4,1	- 4,5	+ 3,2	...	+ 1,1	+ 4,3	+ 0,2	
4 prem. mois	- 10,7	- 3,3	- 14,0	+ 5,2	- 8,8	+ 2,3	+ 0,2	+ 5,4	+ 7,9	+ 0,9	
5 prem. mois	- 13,7	- 5,2	- 18,9	+ 5,8	- 13,1	+ 10,9	+ 0,2	+ 1,6	+ 12,7	+ 0,4	
6 prem. mois	- 17,4	- 3,5	- 20,9	+ 7,2	- 13,7	+ 7,9	+ 0,2	+ 5,2	+ 13,3	+ 0,4	
7 prem. mois	- 12,0	- 3,8	- 15,8	+ 8,3	- 7,5	+ 6,5	+ 0,2	+ 1,0	+ 7,7	- 0,2	
8 prem. mois	- 15,5	- 5,0	- 20,5	+ 9,4	- 11,1	+ 5,6	+ 0,6	+ 4,8	+ 11,0	+ 0,1	
9 prem. mois	- 18,0	- 5,5	- 23,5	+ 10,3	- 13,2	+ 16,9	+ 0,8	- 4,9	+ 12,8	+ 0,4	
10 prem. mois	- 23,9	- 6,3	- 30,2	+ 11,9	- 18,3	+ 13,1	+ 0,8	+ 1,4	+ 15,3	+ 3,0	
11 prem. mois	- 25,1	- 7,6	- 32,7	+ 13,4	- 19,3	+ 11,2	+ 0,8	+ 3,9	+ 15,9	+ 3,4	
12 mois	- 27,3	- 4,1	- 31,4	+ 14,3	- 17,1	+ 9,2	+ 0,9	+ 2,1	+ 12,2	+ 4,9	
1967 1 ^{er} mois	+ 0,2	- 3,7	- 3,5	+ 1,8	- 1,7	- 1,7	...	+ 5,2	+ 3,5	- 1,8	
2 prem. mois	- 5,9	- 5,0	- 10,9	+ 3,3	- 7,6	+ 5,3	...	+ 5,8	+ 11,1	- 3,5	
3 prem. mois	- 10,1	- 3,7	- 13,8	+ 4,4	- 9,4	+ 4,4	...	+ 9,3	+ 13,7	- 4,3	
4 prem. mois	- 13,7	- 4,8	- 18,5	+ 5,7	- 12,8	+ 4,3	+ 0,2	+ 12,8	+ 17,3	- 4,5	
5 prem. mois	- 17,1	- 6,5	- 23,6	+ 6,9	- 16,7	+ 5,7	+ 0,4	+ 16,0	+ 22,1	- 5,4	
6 prem. mois	- 19,3	- 6,5	- 25,8	+ 7,8	- 18,0	+ 7,7	+ 0,4	+ 12,3	+ 20,4	- 2,4	
7 prem. mois	- 14,6	- 7,6	- 22,2	+ 9,1	- 13,1	+ 10,1	+ 0,4	+ 6,2	+ 16,7	- 3,6	
8 prem. mois	- 18,6	- 8,1	- 26,7	+ 10,4	- 16,3	+ 9,2	+ 0,6	+ 10,6	+ 20,4	- 4,1	
9 prem. mois	- 21,1	- 7,8	- 28,9	+ 11,5	- 17,4	+ 8,4	+ 0,8	+ 12,3	+ 21,5	- 4,1	
10 prem. mois	- 24,3	- 9,3	- 33,6	+ 12,9	- 20,7	+ 17,0	+ 0,3	+ 8,5	+ 25,8	- 5,1	

1 Cf. tableau XI-1.

2 Y compris les dépenses d'organismes paraétatiques financées par des émissions de dettes indirectes. A partir de 1968, non compris les dépenses de la Caisse Autonome des Dommages de Guerre, qui figurent depuis lors à la colonne (1).

3 Cf. note 4 du tableau XI-2.

4 Suivant les situations de la dette publique.

5 Y compris les variations de la dette indirecte.

6 Cette rubrique donne le mouvement de toutes les dettes, tant en devises qu'en francs belges, dont l'Etat est débiteur vis-à-vis de l'étranger, soit directement, soit par l'intermédiaire d'organismes belges.

XI - 4. — RECETTES FISCALES (par exercice) ¹

(milliards de francs)

Source : Ministère des Finances.

A : recettes effectives.

B : différences par rapport aux évaluations budgétaires.

Exercices	Contributions directes ²		Douanes et accises		Enregistrement		Total		
	A	B	A	B	A	B	A	B	
1959	39,5	+ 0,8	19,6	- 0,6	35,9	+ 0,2	95,0	+ 0,4	
1960	41,4	+ 0,9	22,0	- 0,9	38,5	- 0,1	101,9	- 0,1	
1961	44,0	- 1,4	23,8	+ 1,1	44,6	- 1,9	112,4	- 2,2	
1962	51,4	+ 2,2	24,5	- 0,2	48,5	- 0,5	124,4	+ 1,5	
1963	54,2	+ 1,0	25,9	- 0,1	52,5	+ 1,0	132,6	+ 1,9	
1964	60,5	+ 4,7	28,2	+ 0,5	60,0	+ 4,5	148,7	+ 9,7	
1965	69,6	+ 8,5	30,1	+ 0,4	65,7	+ 1,7	165,4	+10,6	
1966	67,1	+ 3,3	33,7	+ 0,6	78,6	- 0,2	179,4	+ 3,7	
1967	87,2	+ 1,9	37,1	+ 1,4	86,0	- 1,7	210,3	+ 1,6	
1966 9 mois	50,6	+ 1,8	24,9	+ 0,8	57,5	- 0,5	133,0	+ 2,1	
1967 9 mois	66,8	+ 0,5	27,2	+ 0,7	63,4	- 1,1	157,4	+ 0,1	
Exercice 1966	1966 Juin	6,5	+ 0,4	2,9	+ 0,1	6,9	- 0,1	16,3	+ 0,4
	Juillet	16,6	+ 0,5	2,7	- 0,2	6,1	- 0,1	25,4	+ 0,2
	Août	4,6	+ 0,3	2,8	...	6,2	+ 0,5	13,6	+ 0,8
	Septembre	4,6	+ 0,2	3,2	+ 0,2	7,0	...	14,8	+ 0,4
	Octobre	5,9	+ 0,5	2,7	- 0,2	6,9	...	15,5	+ 0,3
	Novembre	5,5	+ 0,6	2,8	- 0,1	6,9	+ 0,3	15,2	+ 0,8
	Décembre	5,0	+ 0,2	3,3	+ 0,2	7,4	+ 0,1	15,7	+ 0,5
Exercice 1967	1967 Janvier	11,4	- 0,3	2,9	+ 0,2	6,5	- 0,2	20,8	- 0,3
	Février	4,8	+ 0,1	2,8	+ 0,1	6,8	...	14,4	+ 0,2
	Mars	4,8	- 0,1	3,3	+ 0,2	8,1	+ 0,5	16,2	+ 0,6
	Avril	5,1	+ 0,2	3,2	+ 0,1	7,4	- 0,1	15,7	+ 0,2
	Mai	5,1	+ 0,3	3,2	+ 0,2	6,8	- 0,3	15,1	+ 0,2
	Juin	7,4	+ 0,4	3,6	+ 0,6	7,4	- 0,3	18,4	+ 0,7
	Juillet	17,3	- 0,5	2,7	- 0,2	6,6	- 0,2	26,6	- 0,9
	Août	5,3	+ 0,1	2,9	+ 0,1	6,5	- 0,1	14,7	+ 0,1
	Septembre	5,6	+ 0,3	2,6	- 0,6	7,3	- 0,4	15,5	- 0,7
	Octobre	7,6	+ 1,5	3,4	+ 0,5	7,5	- 0,1	18,5	+ 1,9
	Novembre	5,8	+ 0,4	3,2	+ 0,1	7,5	+ 0,1	16,5	+ 0,6
	Décembre	7,1	- 0,4	3,2	- 0,1	7,5	- 0,6	17,8	- 1,1

¹ Non compris les additionnels provinciaux et communaux, les recettes d'impôts d'assainissement monétaire et celles recueillies pour compte du Congo et du Rwanda-Burundi.

² Y compris le produit des versements anticipés à valoir sur la taxe professionnelle.

XI - 5. — DETAIL DES RECETTES FISCALES ¹

(milliards de francs)

Source : Ministère des Finances.

	Exercice 1967 ²		Exercice 1966 : décembre 1966		Exercice 1967 : décembre 1967	
	Recettes effectuées	Evaluations budgétaires	Recettes effectuées	Evaluations budgétaires	Recettes effectuées	Evaluations budgétaires
I. Contributions directes ³	87,2	85,3	5,0	4,8	7,1	7,5
précompte immobilier	1,1	1,1	0,2	0,1	0,2	0,2
précompte mobilier	8,1	7,6	0,7	0,7	0,8	0,8
précompte professionnel	38,7	37,7	2,7	2,7	3,0	3,0
versements anticipés	17,5	18,0	0,3	0,3	0,1	0,3
impôts des personnes physiques (rôles)	11,5	10,2	0,7	0,7	0,9	0,7
impôts des sociétés (rôles)	2,6	3,0	0,3	0,2	0,3	0,4
taxe de circulation sur les véhicules automobiles	6,3	6,5	1,8	2,0
impôts sur les revenus (lois coordonnées - ancien régime)	0,2	0,2
divers ³	1,2	1,0	0,1	0,1	...	0,1
II. Douanes et accises	37,1	35,7	3,3	3,1	3,2	3,3
dont : douanes	8,5	8,7	0,7	0,7	0,7	0,7
accises	27,1	26,7	2,4	2,4	2,4	2,5
taxes spéciales de consommat.	1,2	...	0,1	...	0,1	...
III. Enregistrement	86,0	87,7	7,4	7,3	7,5	8,1
dont : enregistrement	6,6	7,2	0,6	0,7	0,6	0,8
successions	3,4	3,5	0,3	0,3	0,3	0,3
timbres et taxes assimilées	75,1	76,2	6,4	6,3	6,5	7,0
Total ...	210,3	208,7	15,7	15,2	17,8	18,9
Différence par rapport aux éval. budgét.		+ 1,6		+ 0,5		- 1,1

¹ Non compris les additionnels provinciaux et communaux.

² En raison du passage du régime de l'exercice à celui de la gestion à partir du premier janvier 1967, la période complémentaire de 1966 a été supprimée et, en conséquence les recettes qui auraient appartenu à cette période ont été rattachées au compte de 1967.

³ Y compris les sommes réalisées ou remboursées sur les produits des exercices clos et les impôts des non résidents (rôles).

N.B. - Le détail complet des recettes fiscales est publié mensuellement au *Moniteur belge*.

XI - 6. — RECETTES FISCALES SANS DISTINCTION D'EXERCICE ¹

(milliards de francs)

Source : Ministère des Finances.

Moyennes mensuelles ou mois	Contributions directes 2	Douanes et accises	Enregistrement	Total	Dont : versements anticipés sur la taxe professionnelle
1959	3,2	1,7	3,0	7,9	0,40
1960	3,5	1,8	3,2	8,5	0,51
1961	3,6	2,0	3,7	9,3	0,53
1962	4,2	2,1	4,0	10,3	0,66
1963	4,4	2,1	4,4	10,9	0,93
1964	5,0	2,4	5,0	12,4	1,09
1965	5,6	2,5	5,5	13,6	1,07
1966	6,5	2,8	6,6	15,9	1,39
1967	7,3	3,1	7,2	17,6	1,45
1965 9 premiers mois	5,9	2,4	5,2	13,5	1,60
1966 3 premiers mois	6,6	2,7	6,1	15,4	0,98
6 premiers mois	5,9	2,8	6,3	15,0	0,71
9 premiers mois	6,8	2,8	6,4	16,0	1,78
1967 3 premiers mois	7,0	3,0	7,1	17,1	0,78
6 premiers mois	6,4	3,2	7,2	16,8	0,67
9 premiers mois	7,4	3,0	7,1	17,5	1,76
1966 Août	4,6	2,8	6,2	13,6	0,06
Septembre	4,6	3,2	7,0	14,8	0,01
Octobre	5,9	2,7	6,9	15,5	0,43
Novembre	5,5	2,8	6,9	15,2	0,03
Décembre	5,0	3,3	7,4	15,7	0,25
1967 Janvier	11,4	2,9	6,5	20,8	2,13
Février	4,8	2,8	6,8	14,4	0,08
Mars	4,8	3,3	8,1	16,2	0,13
Avril	5,1	3,2	7,4	15,7	0,69
Mai	5,1	3,2	6,8	15,1	0,09
Juin	7,4	3,6	7,4	18,4	0,88
Juillet	17,3	2,7	6,6	26,6	11,76
Août	5,3	2,9	6,5	14,7	0,06
Septembre	5,6	2,6	7,3	15,5	0,06
Octobre	7,6	3,4	7,5	18,5	1,48
Novembre	5,8	3,2	7,5	16,5	0,05
Décembre	7,1	3,2	7,5	17,8	0,12

¹ Non compris les additionnels provinciaux et communaux, les recettes d'impôts d'assainissement monétaire et celles recueillies pour compte du Congo et du Rwanda-Burundi.

² Y compris le produit des versements anticipés à valoir sur la taxe professionnelle.

Références bibliographiques : *Bulletin de Documentation* (Ministère des Finances). — *Annuaire statistique de la Belgique*. — *Bulletin de Statistique de l'I.N.S.* — *Moniteur belge*. — *Bulletin d'Information et de Documentation* (B.N.B.) : XLII^e année, vol. II, n^o 4, octobre 1966 : « Les budgets de 1966 et 1967 » et XLIII^e année, vol. I, n^o 3, mars 1967 : « Chapitre XI « Finances publiques » de la série statistique - Révision de certaines données ».

XI - 6. — RECETTES FISCALES SANS DISTINCTION D'EXERCICE

(milliards de francs)

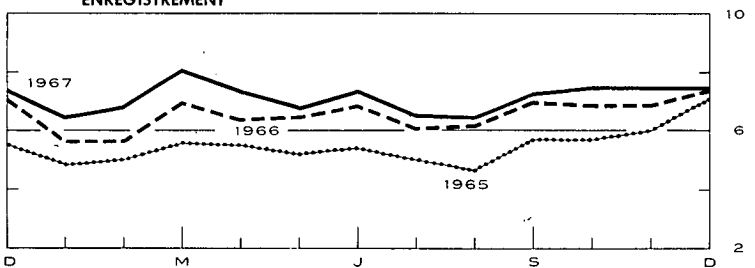
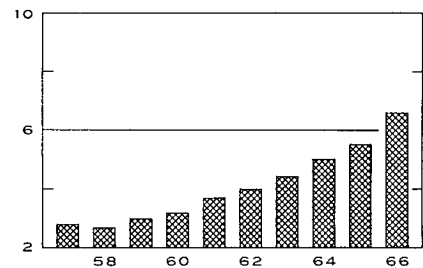
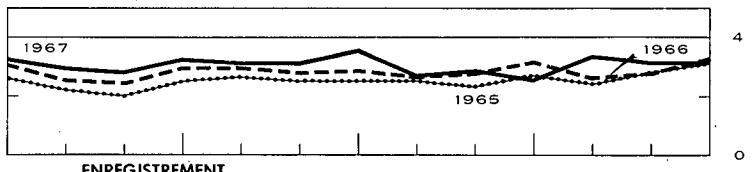
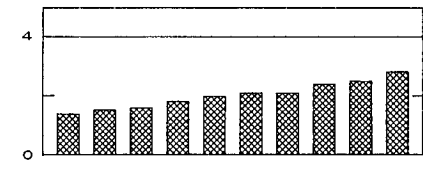
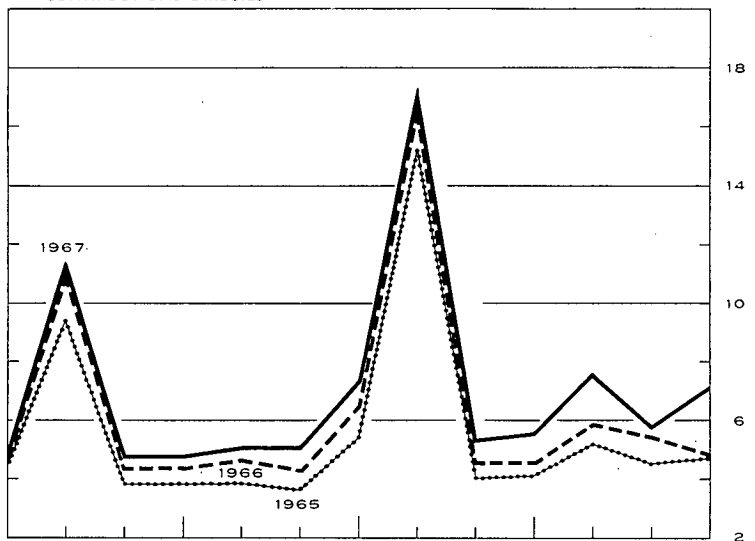
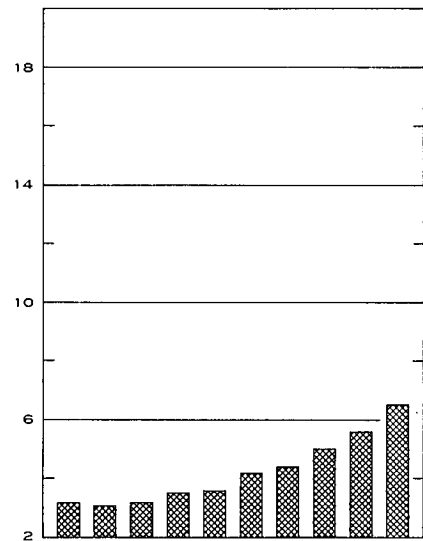
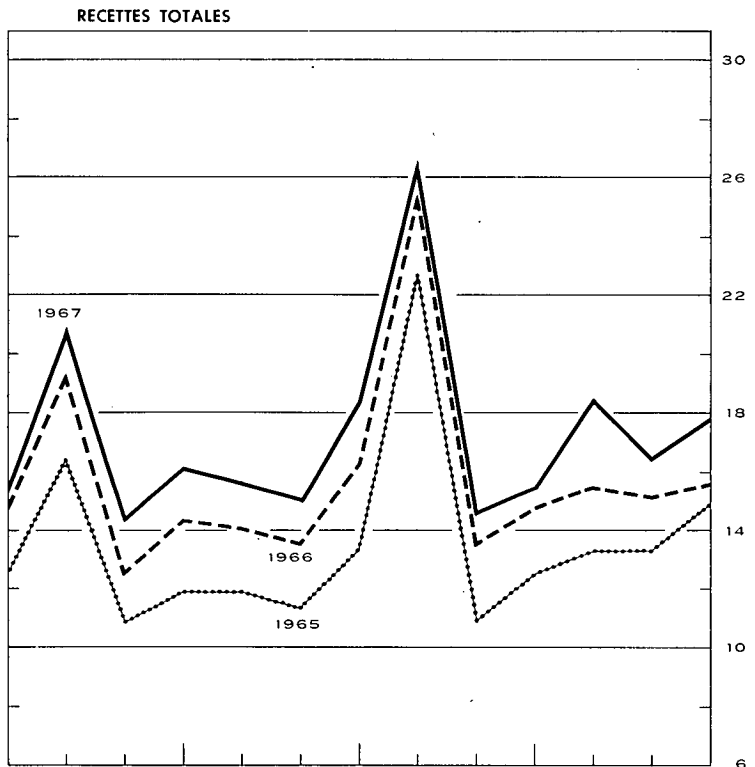
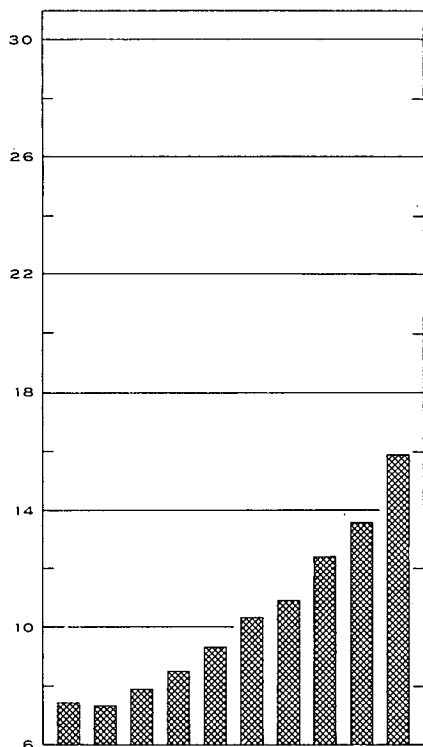

XII. — CREANCES ET DETTES DANS L'ECONOMIE BELGE

1a. — ENCOURS DES CREANCES ET DES DETTES AU 31 DECEMBRE 1963 ¹

Source : Banque Nationale de Belgique.

(milliards de francs)

(Chiffres provisoires)

		CREANCES PAR SECTEUR ET PAR TYPE DE CREANCE												Total des dettes (13) = (1) à (12)		
		Secteurs nationaux non financiers						Etranger (6)	Intermédiaires financiers						Secteurs indéter- minés et ajustements (12)	
		Entreprises et particuliers (1)	Para- étatiques d'exploit- ation (2)	Etat (Trésor) (3)	Secteur public non compris ailleurs (dont pouvoirs subordonnés) (4)	Sécurité sociale (5)	Orga- nismes moné- taires (7)		Fonds des Rentés (8)	Caisses d'épargne, sociétés hypothé- caires et de capi- talisation (9)	Organismes d'assurance- vie et accidents du travail, fonds de pension (10)	Organismes publics de crédit non monétaires (11)	Secteurs indéter- minés et ajustements (12)			
																(1)
----- données non disponibles																
... nihil ou inférieur à 50 millions																
— opération non effectuée																
DETTES PAR SECTEUR ET PAR TYPE DE DETTE	Entreprises et particuliers (1)	Acceptations, effets commerciaux et promesses ...	0,1	—	—	—	—	44,5	—	3,2	—	1,7	6,3	55,9		
		Engagements en comptes courants ou d'avances .	7,7	—	—	—	—	42,2	—	0,1	—	0,9	—	50,9		
		Obligations	10,8	—	—	—	—	—	—	1,0	15,7	—	—	27,5		
		Autres emprunts à moyen et long terme	8,1	0,1	—	—	—	—	—	95,3	31,1	92,0	—	226,6		
		Divers	—	1,2	1,6	0,1	13,5	—	—	2,7	3,0	0,6	—	22,7		
		(Actions et parts)	(181,4)	(0,3)	(...)	—	(0,2)	—	(0,6)	(—)	(1,1)	(2,8)	(—)	(...)	(186,4)	
		Total ...	26,6	1,4	1,6	0,1	13,5	—	86,8	—	102,2	49,8	95,3	6,3	383,6	
		Parétatiques d'exploitation (2)	Argent à très court terme	—	—	—	—	—	—	—	0,6	—	—	—	0,6	
			Acceptations, effets commerciaux et promesses ...	0,1	—	—	—	—	1,8	—	—	—	0,4	—	2,3	
			Engagements en comptes courants ou d'avances .	—	—	—	—	—	0,2	—	—	—	0,1	—	0,7	
			Obligations accessibles à tout placeur	15,9	0,3	—	—	—	4,0	2,2	0,9	3,6	5,2	0,4	32,5	
			Obligations non accessibles à tout placeur	—	0,2	—	0,1	—	0,5	1,2	—	0,6	4,3	—	7,0	
			Autres emprunts à moyen et long terme	—	—	—	0,1	—	0,5	—	—	0,2	9,0	—	9,8	
		Divers	5,3	—	5,1	0,2	—	1,8	—	—	—	0,1	0,7	13,2		
		(Actions et parts)	(0,8)	—	(14,5)	(5,1)	(...)	(...)	(—)	(0,2)	(0,1)	(0,2)	(0,9)	(21,7)		
		Total ...	21,3	0,5	5,1	0,4	—	7,3	5,4	0,9	4,8	9,7	9,9	0,8	66,2	
		Etat (Trésor) (3)	Fonds de tiers	2,3	—	1,1	—	—	38,7	—	—	—	0,1	4,8	47,1	
			Certificats à court terme	—	0,7	—	0,1	—	19,9	36,2	2,7	5,4	8,7	—	73,7	
			Obligations accessibles à tout placeur	107,1	2,4	—	1,7	1,1	10,3	37,8	5,1	35,2	39,0	8,7	1,3	249,8
			Obligations non accessibles à tout placeur	—	—	—	—	—	16,5	57,9	—	2,4	2,0	1,7	2,3	82,7
	Divers		—	0,8	—	—	0,9	7,4	—	—	0,4	0,4	—	—	9,9	
	Total ...	109,4	3,9	—	3,0	2,1	54,1	170,6	7,8	43,0	41,4	19,6	8,4	463,2		
	Secteur public non compris ailleurs (dont pouvoirs subordonnés) (4)	Argent à très court terme	—	—	—	—	—	—	—	—	—	—	—	—		
		Engagements en comptes courants ou d'avances .	—	—	—	—	—	—	4,2	—	—	—	—	—	4,3	
		Obligations accessibles à tout placeur	15,4	0,7	—	0,1	—	0,5	0,5	1,0	1,6	6,8	1,0	—	27,7	
		Obligations non accessibles à tout placeur	—	—	—	—	—	—	—	—	8,2	2,9	—	—	11,1	
		Autres emprunts à moyen et long terme	—	4,8	—	—	—	—	—	—	0,6	—	49,5	—	54,8	
	Divers	1,9	0,4	2,8	—	—	—	—	—	—	—	0,6	3,0	8,7		
	Total ...	17,4	5,9	2,8	0,1	—	0,5	4,8	1,0	10,4	9,7	51,0	3,0	106,5		
	Sécurité sociale (5)	Réserves de sécurité sociale	16,0	—	—	—	—	—	—	—	—	—	—	16,0		
		Obligations accessibles à tout placeur	—	—	—	—	—	0,2	—	—	0,1	—	—	0,3		
		Obligations non accessibles à tout placeur	—	—	—	—	—	—	1,1	—	1,4	7,3	—	11,7		
		Divers	5,2	—	2,5	—	—	2,6	—	—	—	0,1	—	2,4	12,9	
	Total ...	21,2	—	2,5	—	3,1	0,2	1,1	—	1,4	7,5	—	3,8	40,9		
	Etranger (6)	Argent à très court terme (francs belges)	—	—	—	—	—	—	—	—	—	—	—	—		
		Acceptations et effets commerciaux	—	—	—	—	—	—	10,1	—	0,8	1,7	—	14,2		
		Engagements en comptes courants ou d'avances .	—	—	—	—	—	—	4,5	—	0,2	—	—	4,7		
		Autres engagements à court terme (y compris l'encaisse-or de la B.N.B.)	—	—	—	—	—	—	112,0	—	—	—	—	112,0		
		Obligations	7,6	—	0,2	—	—	—	0,7	0,9	0,3	6,2	0,2	— 0,1	16,0	
		Engagements des organismes internationaux de crédit au titre de la souscription de la Belgique	—	—	13,1	—	—	—	7,1	—	—	—	—	—	20,2	
		Divers	—	0,9	8,0	—	—	—	—	—	—	0,4	0,2	—	9,6	
	(Actions et parts)	—	(0,2)	(0,4)	—	—	—	(—)	(1,1)	(—)	(...)	(1,5)	(—)	(...)		
	Total ...	7,6	0,9	21,3	—	—	—	134,4	0,9	1,3	6,6	2,1	1,6	176,8		

DETTES PAR SECTEUR ET PAR TYPE DE DETTE

Intermédiaires financiers

(7)

Organismes monétaires

(7)

Monnaie	253,9	2,8	3,8	12,4	1,0	—	...	2,0	1,6	0,3	...	277,9	
Argent à très court terme	—	...	—	0,2	1,4	...	0,3	...	0,1	2,0	
Engagements bruts envers l'étranger	—	—	—	—	—	55,0	—	—	—	—	—	55,0	
Dépôts en devises des résidents	9,1	—	—	—	—	—	—	—	—	—	—	9,1	
Dépôts sur livrets des résidents	29,3	—	—	—	—	—	—	—	—	—	—	29,3	
Dépôts à terme des résidents	25,7	—	—	—	—	—	0,1	25,8	
Engagements non rangés ailleurs	—	—	—	—	—	—	11,7	...	—	11,7	
Obligations (y compris les bons de caisse)	11,4	—	—	...	—	11,4	
Divers	0,1	...	0,2	—	—	9,6	9,8	
(Actions et parts)	(7,7)	...	(0,2)	—	—	...	(0,1)	(8,6)	
Total ...	329,5	2,8	4,0	12,5	1,0	55,2	13,1	...	2,3	1,6	0,3	9,6	432,0

(8)

Fonds des Rentiers

Argent à très court terme	—	...	—	0,4	0,2	—	0,2	0,9
Certificats à court terme	—	—	—	...	—	...	6,5	—	—	—	—	6,5
Engagements en comptes courants ou d'avances	—	—	—	—	—	—	0,6	—	0,6
Divers	—	—	2,8	—	—	—	—	—	2,8
Total ...	—	...	2,8	0,4	7,4	—	0,2	10,9

(9)

Caisse d'épargne, sociétés hypothécaires et de capitalisation

Dépôts à vue	3,8	0,8	0,6	0,3	...	5,5	
Dépôts sur livrets	138,4	...	—	138,4	
Dépôts à terme	0,9	1,0	3,5	0,6	6,0	
Obligations (y compris les bons de caisse)	11,1	11,1	
Réserves mathématiques des sociétés de capitalisation	0,6	—	—	—	—	—	—	—	—	—	—	0,6	
Divers	4,6	...	0,1	0,1	...	0,1	...	3,1	8,0	
(Actions et parts)	(1,3)	(1,3)	
Total ...	159,4	1,0	0,1	...	4,3	...	0,1	...	0,1	0,6	0,3	3,7	169,6

(10)

Organ. d'assurance-vie et accid. du travail, fonds de pension

Réserves de sécurité sociale	18,4	—	—	—	—	—	—	—	—	—	—	18,4
Réserves mathématiques	145,7	—	—	—	—	12,5	—	—	—	—	—	158,2
Divers	0,3	0,1	1,5	2,0
Total ...	164,5	0,1	12,5	1,5	178,6

(11)

Organismes publics de crédit non monétaires

Dépôts à vue	2,5	0,2	0,2	—	2,9	
Argent à très court terme	—	...	—	0,3	...	0,3	0,1	0,1	0,9	
Dépôts sur livrets	6,4	...	—	—	6,4	
Dépôts à terme	2,3	0,4	...	3,1	0,3	—	...	0,4	...	6,4	
Engagements en comptes courants ou d'avances	—	0,7	...	0,2	1,0	
Obligations accessibles à tout placeur	73,2	0,2	...	0,1	0,9	0,1	10,2	0,5	8,7	19,1	0,2	113,2	
Obligations non accessibles à tout placeur	0,7	1,3	0,5	...	4,1	16,0	...	23,8	
Divers	3,0	...	10,3	0,1	...	1,7	0,7	—	0,3	21,7	
(Actions et parts)	(0,1)	(...)	(1,0)	(0,7)	(...)	(...)	(0,1)	(—)	(...)	(...)	(...)	(2,0)	
Total ...	87,4	0,6	10,3	3,7	1,7	3,4	12,1	0,5	13,8	35,5	0,5	6,8	176,3

(12)

Secteurs indéterminés et ajustements

—	4,2	2,1	1,9	4,2	10,6	0,6	1,8	1,8	1,8	—	20,7
---	-----	-----	-----	-----	-----	-----	------	-----	-----	-----	-----	---	------

(13)

Total des créances

Total des créances	940,0	19,2	50,6	19,8	27,6	137,7	446,3	11,8	181,4	164,3	180,9	45,6	2.225,3
---------------------------------	--------------	-------------	-------------	-------------	-------------	--------------	--------------	-------------	--------------	--------------	--------------	-------------	----------------

Note : Les totaux ne correspondent pas nécessairement à l'addition des postes en raison des forçages.
 1 Pour les années 1967 à 1969, cf. le Bulletin d'Information et de Documentation, XXXVIII^e année, vol. I, no 2, février 1968; pour l'année 1960, cf. le même bulletin, XXXIX^e année, vol. I, no 3, mars 1964; pour l'année 1961, cf. le même bulletin, XL^e année, vol. II, no 4, octobre 1965; pour l'année 1962, cf. le même bulletin, XLII^e année, vol. I, no 2, février 1967.

XII - 1b. — ENCOURS DES CREANCES ET DES DETTES AU 31 DECEMBRE 1964

(milliards de francs)

(Chiffres provisoires)

Source : Banque Nationale de Belgique.

		CREANCES PAR SECTEUR ET PAR TYPE DE CREANCE												Total des dettes (13) = (1) à (12)	
		Secteurs nationaux non financiers						Etranger (6)	Intermédiaires financiers						Secteurs indéterminés et ajustements (12)
		Entreprises et particuliers (1)	Parastatutaires d'exploitation (2)	Etat (Trésor) (3)	Secteur public non compris ailleurs (dont pouvoirs subordonnés) (4)	Sécurité sociale (5)	Organismes monétaires (7)		Fonds des Rentes (8)	Caisses d'épargne, sociétés hypothécaires et de capitalisation (9)	Organismes d'assurance-vie et accidents du travail, fonds de pension (10)	Organismes publics de crédit non monétaires (11)			
													données non disponibles ... nihil ou inférieur à 50 millions — opération non effectuée		
Secteurs nationaux non financiers	Entreprises et particuliers (1)	Acceptations, effets commerciaux et promesses ...	0,1	—	—	—	—	—	49,2	—	4,3	—	1,3	8,0	62,8
		Engagements en comptes courants ou d'avances ...	8,3	—	—	—	—	—	47,6	—	0,2	—	1,0	...	57,1
		Obligations ...	12,3	—	—	—	—	—	—	—	1,0	—	15,8	...	29,1
		Autres emprunts à moyen et long terme ...	8,9	0,1	—	—	—	—	—	—	107,2	—	35,2	103,2	254,6
		Divers ...	—	1,5	1,7	0,1	18,0	—	—	—	1,6	—	4,1	0,6	27,7
		(Actions et parts) ...	(192,4)	(0,8)	(...)	—	(0,3)	—	—	(0,6)	(—)	(1,2)	(3,0)	(—)	(...)
	Total ...	29,5	1,7	1,7	0,1	18,1	...	96,8	—	114,3	55,1	106,1	8,0	431,3	
Secteurs nationaux non financiers	Parastatutaires d'exploitation (2)	Argent à très court terme ...	—	—	—	—	—	0,2	—	—	0,3	—	—	0,1	0,5
		Acceptations, effets commerciaux et promesses ...	0,5	—	—	—	—	0,1	—	—	—	—	0,3	—	2,1
		Engagements en comptes courants ou d'avances ...	—	—	—	—	—	0,4	—	—	—	—	0,1	—	0,6
		Obligations accessibles à tout placeur ...	15,9	0,5	—	—	—	4,0	2,0	0,8	3,7	5,1	0,6	—	32,5
		Obligations non accessibles à tout placeur ...	—	0,2	—	0,1	—	0,7	2,6	—	0,5	4,1	—	0,3	8,6
		Autres emprunts à moyen et long terme ...	—	—	—	0,1	—	0,4	—	—	—	0,2	11,1	—	11,8
	Divers ...	6,3	—	5,9	0,2	—	1,7	—	—	—	—	0,1	0,4	14,6	
	(Actions et parts) ...	(0,9)	—	(14,7)	(5,5)	(...)	—	—	(0,1)	(—)	(0,2)	(0,1)	(0,3)	(0,9)	(22,7)
	Total ...	22,6	0,8	5,9	0,4	...	7,4	6,0	0,8	4,5	9,4	12,1	0,8	70,7	
Secteurs nationaux non financiers	Etat (Trésor) (3)	Fonds de tiers ...	4,2	—	—	0,8	—	—	45,6	—	—	—	0,1	3,5	54,1
		Certificats à court terme ...	—	—	—	0,2	—	—	36,8	—	—	—	6,0	1,5	70,4
		Obligations accessibles à tout placeur ...	118,2	2,4	—	1,7	1,7	9,3	38,7	4,1	4,3	—	8,3	1,4	260,7
		Obligations non accessibles à tout placeur ...	—	—	—	—	—	19,2	58,6	3,7	33,3	—	2,1	0,6	85,1
		Divers ...	—	0,7	—	—	—	6,3	—	—	—	—	0,5	—	9,2
		Total ...	122,4	3,7	—	2,6	3,3	51,7	179,7	7,8	41,1	44,5	15,6	7,0	479,5
Secteurs nationaux non financiers	Secteur public non compris ailleurs (dont pouvoirs subordonnés) (4)	Argent à très court terme ...	—	—	—	—	—	—	—	—	—	—	—	—	—
		Engagements en comptes courants ou d'avances ...	—	—	—	—	—	—	—	—	—	—	—	—	—
		Obligations accessibles à tout placeur ...	14,4	0,6	—	0,1	—	0,5	0,7	1,2	1,7	6,6	1,2	—	27,0
		Obligations non accessibles à tout placeur ...	—	—	—	—	—	1,1	0,2	—	10,7	2,4	—	—	14,5
		Autres emprunts à moyen et long terme ...	—	5,0	—	—	—	—	—	—	0,7	—	55,5	—	61,1
		Divers ...	2,1	0,5	2,0	—	—	—	—	—	—	—	0,3	2,3	7,1
	Total ...	16,5	6,1	2,0	0,1	...	1,6	5,7	1,2	13,1	9,0	57,0	2,3	114,5	
Secteurs nationaux non financiers	Sécurité sociale (5)	Réserves de sécurité sociale ...	22,3	—	—	—	—	—	—	—	—	—	—	—	22,3
		Obligations accessibles à tout placeur ...	—	—	—	—	—	0,2	—	—	—	—	—	—	0,3
		Obligations non accessibles à tout placeur ...	—	—	—	—	—	—	0,6	—	1,3	—	—	1,6	13,2
		Divers ...	4,6	—	1,1	—	—	—	—	—	—	—	0,3	—	12,4
		Total ...	26,9	...	1,1	0,3	0,6	...	1,3	9,3	...	4,3	48,2
	Etranger (6)	Argent à très court terme (francs belges) ...	—	—	—	—	—	—	—	0,1	—	—	—	—	—
Acceptations et effets commerciaux ...		—	—	—	—	—	—	—	12,9	—	1,0	—	1,7	1,5	17,1
Engagements en comptes courants ou d'avances ...		—	—	—	—	—	—	—	4,1	—	0,2	—	—	—	4,3
Autres engagements à court terme (y compris l'encaisse-or de la B.N.B.) ...		—	—	—	—	—	—	—	—	—	—	—	—	—	—
Obligations ...		7,8	—	0,1	—	—	—	—	129,2	—	—	—	—	—	129,2
Engagements des organismes internationaux de crédit au titre de la souscription de la Belgique ...		—	—	11,5	—	—	—	—	0,7	0,9	0,3	6,1	0,2	— 0,2	16,0
Divers ...	—	0,9	8,1	—	—	—	—	8,7	—	—	—	—	—	20,2	
(Actions et parts) ...	—	(0,2)	(0,4)	—	—	—	—	—	(—)	(—)	(...)	0,8	0,2	—	10,0
	Total ...	7,8	0,9	19,7	—	155,7	0,9	1,5	6,9	2,1	1,3	196,8	

DETTES PAR SECTEUR ET PAR TYPE DE DETTE

		Intermédiaires financiers												
		Organismes monétaires (7)												
		Fonds des Rentes (8)												
		Caisses d'épargne, sociétés hypothécaires et de capitalisation (9)												
		Organ. d'assurance-vie et accid. du travail, fonds de pension (10)												
		Organismes publics de crédit non monétaires (11)												
		Secteurs indéterminés et ajustements (12)												
(13) = (1) à (12)		Total des créances												
	Monnaie	273,3	3,0	3,6	11,3	0,6	—	...	3,5	1,8	0,3	...	297,5	
	Argent à très court terme	—	...	—	1,5	1,3	2,8	
	Engagements bruts envers l'étranger	—	—	—	—	—	66,2	—	—	—	—	—	66,2	
	Dépôts en devises des résidents	5,1	—	—	—	—	—	—	—	—	—	—	5,1	
	Dépôts sur livrets des résidents	35,6	—	—	—	—	—	—	—	—	—	—	35,6	
	Dépôts à terme des résidents	29,4	—	—	...	—	—	—	—	0,1	—	—	29,5	
	Engagements non rangés ailleurs	—	—	...	—	—	—	15,5	...	—	15,5	
	Obligations (y compris les bons de caisse)	11,4	—	—	—	—	11,4	
	Divers	0,1	...	0,2	—	—	10,9	11,2	
	(Actions et parts)	(9,2)	—	(0,2)	—	—	(0,1)	...	(10,2)	
	Total ...	355,0	3,0	3,8	11,3	0,6	67,7	16,7	...	3,5	1,9	0,3	474,7	
	Argent à très court terme	—	...	—	—	
	Certificats à court terme	—	—	—	7,4	—	—	—	—	—	7,4	
	Engagements en comptes courants ou d'avances	—	—	—	—	—	0,4	—	—	0,4	
	Divers	—	—	2,8	—	—	0,1	2,9	
	Total ...	—	...	2,8	7,7	—	0,1	10,6	
	Dépôts à vue	3,8	0,2	2,3	...	—	...	0,6	0,2	...	7,0	
	Dépôts sur livrets	148,1	...	—	—	148,1	
	Dépôts à terme	1,3	1,0	3,7	...	—	0,3	6,4	
	Obligations (y compris les bons de caisse)	11,8	—	—	...	0,2	12,0	
	Réserves mathématiques des sociétés de capitalisation	0,6	—	—	—	—	—	—	—	—	—	—	0,6	
	Divers	5,8	0,5	...	0,2	0,1	...	0,1	...	2,8	9,5	
	(Actions et parts)	(1,6)	—	—	—	—	—	—	—	—	—	—	(1,6)	
	Total ...	171,3	1,0	...	0,7	6,0	0,2	0,1	...	0,1	0,8	0,2	183,6	
	Réserves de sécurité sociale	21,3	—	—	—	—	—	—	—	—	—	—	21,3	
	Réserves mathématiques	155,7	—	—	—	—	14,4	—	—	—	—	—	170,2	
	Divers	0,3	...	0,2	...	0,1	2,0	2,7	
	Total ...	177,3	...	0,2	...	0,1	14,4	2,0	194,1	
	Dépôts à vue	2,7	0,2	...	0,2	—	3,1	
	Argent à très court terme	—	...	—	0,2	0,1	0,3	0,7	
	Dépôts sur livrets	7,0	...	—	—	7,0	
	Dépôts à terme	2,0	0,5	...	2,9	1,5	0,3	—	0,5	0,9	8,7	
	Engagements en comptes courants ou d'avances	0,1	—	0,8	...	0,2	...	1,1	
	Obligations accessibles à tout placeur	78,5	0,3	...	0,1	1,4	9,8	0,3	8,4	20,9	0,2	...	119,9	
	Obligations non accessibles à tout placeur	0,8	3,5	0,7	3,7	17,9	...	1,4	28,0	
	Divers	3,5	...	10,3	0,1	...	2,5	...	0,4	5,5	22,2	
	(Actions et parts)	(0,1)	(...)	(1,0)	(0,7)	(...)	(...)	(0,2)	(—)	(...)	(...)	(...)	(2,0)	
	Total ...	93,7	0,7	10,3	3,3	3,8	6,1	11,3	0,3	13,9	39,7	0,5	190,7	
	— 4,2	2,2	1,3	...	1,1	4,2	10,9	0,7	3,3	1,0	1,2	—	21,7	
	Total des créances	1.018,7	20,0	48,9	18,6	37,4	153,6	491,2	11,6	196,7	177,7	195,0	47,0	2.416,4

Note : Les totaux ne correspondent pas nécessairement à l'addition des postes en raison des forçages.

XII - 2. — MOUVEMENT DES CREANCES ET DES DETTES EN 1964 ¹

(milliards de francs)

(Chiffres provisoires)

Source : Banque Nationale de Belgique.

		CREANCES PAR SECTEUR ET PAR TYPE DE CREANCE												Total des dettes (13) = (1) à (12)		
		Secteurs nationaux non financiers					Etranger (6)	Intermédiaires financiers					Secteurs indéterminés et ajustements (12)			
		Entreprises et particuliers (1)	Para-étatiques d'exploitation (2)	Etat (Trésor) (3)	Secteur public non compris ailleurs (dont pouvoirs subordonnés) (4)	Sécurité sociale (5)		Organismes monétaires (7)	Fonds des Rentes (8)	Caisses d'épargne, sociétés hypothécaires et de capitalisation (9)	Organismes d'assurance-vie et accidents du travail, fonds de pension (10)	Organismes publics de crédit non monétaires (11)				
données non disponibles																
... nihil ou inférieur à 50 millions																
— opération non effectuée																
DETTES PAR SECTEUR ET PAR TYPE DE DETTE	Secteurs nationaux non financiers	Entreprises et particuliers (1)	Acceptations, effets commerciaux et promesses ...	— 0,1	—				+ 4,1	—	+ 1,2	— 0,4	+ 2,3	+ 7,1		
			Engagements en comptes courants ou d'avances .	+ 0,6					+ 5,4	—	+ 0,1		+ 0,1		+ 6,1	
			Obligations	+ 1,5						—		+ 0,1			+ 1,6	
			Autres emprunts à moyen et long terme	+ 0,8						—	+ 13,1	+ 4,1	+ 11,1		+ 29,1	
			Divers		+ 0,3	+ 0,1		+ 4,6	+ 13,1		— 1,1	+ 1,1			+ 18,0	
		(Actions et parts)	(+ 8,4)	(+ 0,5)	(...)		(+ 0,1)	(+ 0,1)	(...)	(—)	(+ 0,1)	(+ 0,2)	(—)	(...)	(+ 9,5)	
		Total ...	+ 2,9	+ 0,3	+ 0,1		+ 4,6	+ 13,1	+ 9,5	—	+ 13,3	+ 5,3	+ 10,8	+ 2,3	+ 62,0	
		Para-étatiques d'exploitation (2)	Argent à très court terme	—		—			+ 0,2			— 0,3			+ 0,1	— 0,1
			Acceptations, effets commerciaux et promesses ...	+ 0,3		—			+ 0,1	— 0,6	—		— 0,1			— 0,2
			Engagements en comptes courants ou d'avances .						— 0,1							— 0,1
Obligations accessibles à tout placeur	— 0,1		+ 0,2					— 0,1	— 0,2		— 0,1	+ 0,2				
Obligations non accessibles à tout placeur							+ 0,2	+ 1,4			— 0,2		+ 0,2	+ 1,6		
Autres emprunts à moyen et long terme						— 0,2					+ 2,1		+ 1,9			
Divers	+ 1,0		+ 0,7			— 0,2						— 0,3	+ 1,3			
(Actions et parts)	(+ 0,1)		(+ 0,3)	(+ 0,4)	(...)		(...)	(—)	(+ 0,1)	(...)	(+ 0,1)	(...)	(+ 1,0)			
Total ...	+ 1,3	+ 0,2	+ 0,7				+ 0,6	— 0,2	— 0,2	— 0,3	+ 2,2		+ 4,4			
Etat (Trésor) (3)	Fonds de tiers	+ 1,8		—	— 0,4			+ 6,9					— 1,3	+ 7,1		
	Certificats à court terme		— 0,2	—	+ 0,1		— 0,8	+ 0,6	+ 1,4	— 1,1		— 2,7	— 0,5	— 3,2		
	Obligations accessibles à tout placeur	+ 11,2		—		+ 0,6	— 1,0	+ 0,9	— 1,4	— 1,9	+ 2,9	— 0,4	+ 0,1	+ 10,9		
	Obligations non accessibles à tout placeur			—			+ 2,8	+ 0,7		+ 1,1	+ 0,1	— 0,7	— 1,7	+ 2,3		
	Divers		— 0,1	—		+ 0,7	— 0,4	— 0,7			+ 0,1	— 0,2		— 0,6		
Total ...	+ 13,0	— 0,3	—	— 0,3	+ 1,3	+ 0,6	+ 8,4			— 1,9	+ 3,2	— 4,1	— 3,4	+ 16,5		
Secteur public non compris ailleurs (dont pouvoirs subordonnés) (4)	Argent à très court terme	—		—												
	Engagements en comptes courants ou d'avances .							+ 0,5	—					+ 0,5		
	Obligations accessibles à tout placeur	— 1,0	— 0,1					+ 0,2	+ 0,2	+ 0,1	— 0,2	+ 0,2		— 0,7		
	Obligations non accessibles à tout placeur						+ 1,1	+ 0,2		+ 2,6	— 0,5			+ 3,3		
	Autres emprunts à moyen et long terme		+ 0,2							+ 0,1		+ 6,0		+ 6,4		
Divers	+ 0,1		— 0,8								— 0,3	— 0,7	— 1,6			
Total ...	— 0,9	+ 0,2	— 0,8			+ 1,1	+ 0,9	+ 0,2	+ 2,7	— 0,7	+ 5,9	— 0,7	+ 7,9			
Sécurité sociale (5)	Réserves de sécurité sociale	+ 6,3	—	—	—	—	—	—	—	—	—	—	—	+ 6,3		
	Obligations accessibles à tout placeur															
	Obligations non accessibles à tout placeur					+ 0,2		— 0,5		— 0,1	+ 1,6		+ 0,2	+ 1,5		
	Divers	— 0,6		— 1,4		+ 1,0					+ 0,1		+ 0,3	— 0,5		
Total ...	+ 5,7		— 1,4		+ 1,2		— 0,5		— 0,1	+ 1,8		+ 0,5	+ 7,3			
Etranger (6)	Argent à très court terme (francs belges)	—		—				+ 0,1						+ 0,1		
	Acceptations et effets commerciaux			—				+ 2,8	—	+ 0,2			— 0,1	+ 2,9		
	Engagements en comptes courants ou d'avances .							— 0,4	—					— 0,4		
	Autres engagements à court terme (y compris l'encaisse-or de la B.N.B.)								+ 17,1					+ 17,1		
	Obligations										— 0,1		— 0,1	— 0,2		
	Engagements des organismes internationaux de crédit au titre de la souscription de la Belgique							+ 1,7	—	—	—	—	— 1,7			
	Divers	+ 5,4	+ 0,1	+ 0,1							+ 0,3	— 0,1		+ 5,8		
	(Actions et parts)	(+ 1,4)	(...)	(...)			(—)	(+ 0,2)	(—)	(...)	(...)	(—)	(...)	(+ 1,6)		
Total ...	+ 5,4	+ 0,1				—	+ 21,3		+ 0,2	+ 0,3		— 1,9	+ 25,3			

DETTES PAR SECTEUR ET PAR TYPE DE DETTE

		Intermédiaires financiers												
		Organismes monétaires (7)												
		Fonds des Rentes (8)												
		Caisses d'épargne, sociétés hypothécaires et de capitalisation (9)												
		Organ. d'assur.-vie et accid. du travail, fonds de pension (10)												
		Organismes publiques de crédit non monétaires (11)												
		Secteurs imbriqués et ajustements (12)												
(13) = (1) à (12)		Total des créances												
	Monnaie	+19,4	+ 0,2	- 0,3	- 1,1	- 0,4	—	...	+ 1,5	+ 0,3	+ 19,6	
	Argent à très court terme	—	...	—	+ 1,3	-0,1	...	- 0,3	...	- 0,1	+ 0,8	
	Engagements bruts envers l'étranger	—	—	—	—	—	+11,2	—	—	—	—	—	+ 11,2	
	Dépôts en devises des résidents	- 4,0	—	—	—	—	—	—	—	—	—	—	- 4,0	
	Dépôts sur livrets des résidents	+ 6,3	—	—	—	—	—	—	—	—	—	—	+ 6,3	
	Dépôts à terme des résidents	+ 3,7	—	—	...	—	—	—	—	—	+ 3,7	
	Engagements non rangés ailleurs	—	—	...	—	—	—	+3,7	...	—	—	...	+ 3,8	
	Obligations (y compris les bons de caisse)	- 0,1	—	—	—	—	- 0,1	
	Divers	+ 1,3	+ 1,3	
	(Actions et parts)	(+ 1,5)	...	(...)	(+0,1)	(...)	...	(+ 1,6)	
	Total ...	+25,4	+ 0,1	- 0,2	- 1,1	- 0,4	+12,5	+3,6	...	+ 1,3	+ 0,3	...	+ 42,7	
	Argent à très court terme	—	...	—	- 0,4	-0,2	—	- 0,2	- 0,9	
	Certificats à court terme	—	—	—	...	—	...	+0,8	—	—	—	—	+ 0,8	
	Engagements en comptes courants ou d'avances	—	—	—	—	—	—	-0,2	—	—	- 0,2	
	Divers	—	—	...	—	—	—	—	—	
	Total ...	—	- 0,4	+0,4	—	- 0,2	- 0,3	
	Dépôts à vue	- 0,1	+ 0,2	+ 1,5	—	...	—	- 0,1	+ 1,5	
	Dépôts sur livrets	+ 9,7	...	—	—	...	—	+ 9,7	
	Dépôts à terme	+ 0,4	+ 0,3	—	...	—	- 0,3	+ 0,4	
	Obligations (y compris les bons de caisse)	+ 0,7	—	—	—	+ 0,2	+ 0,9	
	Réserves mathématiques des sociétés de capitalisation	...	—	—	—	—	—	—	—	—	—	—	...	
	Divers	+ 1,3	...	- 0,1	+ 0,5	...	+ 0,2	- 0,4	+ 1,5	
	(Actions et parts)	(+ 0,3)	(+ 0,3)	
	Total ...	+12,0	...	- 0,1	+ 0,7	+ 1,8	+ 0,2	+ 0,2	- 0,1	+ 14,1	
	Réserves de sécurité sociale	+ 2,8	—	—	—	—	—	—	—	—	—	—	+ 2,8	
	Réserves mathématiques	+10,0	—	—	—	—	+ 2,0*	—	—	—	—	—	+ 12,0	
	Divers	+ 0,2	+ 0,5	+ 0,7	
	Total ...	+12,9	...	+ 0,2	+ 2,0	+ 0,5	+ 15,5	
	Dépôts à vue	+ 0,2	—	+ 0,2	
	Argent à très court terme	—	...	—	- 0,2	...	- 0,2	+0,1	+ 0,2	- 0,2	
	Dépôts sur livrets	+ 0,6	...	—	+ 0,6	
	Dépôts à terme	- 0,3	+ 0,1	...	- 0,1	+ 1,5	...	—	+ 0,5	+ 0,5	+ 2,3	
	Engagements en comptes courants ou d'avances	+0,1	—	+ 0,1	...	- 0,1	+ 0,1	
	Obligations accessibles à tout placeur	+ 5,4	+ 0,5	...	-0,4	- 0,2	- 0,3	+ 1,8	...	+ 6,8	
	Obligations non accessibles à tout placeur	+ 0,1	+ 2,2	+0,2	...	- 0,3	+ 1,8	...	+ 4,2	
	Divers	+ 0,5	—	—	—	+ 0,5	
	(Actions et parts)	(...)	(...)	(...)	(...)	(...)	(...)	(+0,1)	(-)	(...)	(...)	(...)	(+ 0,1)	
	Total ...	+ 6,3	+ 0,1	...	- 0,4	+ 2,1	+ 2,0	...	- 0,2	+ 0,1	+ 4,2	...	+ 14,5	
		- 0,1	+ 0,1	- 0,1	...	- 0,8	- 1,6	+0,2	...	+ 1,5	- 0,8	- 0,6	- 2,1	
	Total des créances	+83,9	+ 0,9	- 1,6	- 1,1	+ 9,8	+29,5	+44,4	- 0,2	+16,6	+13,4	+14,1	- 1,8	+207,8

Note : Les totaux ne correspondent pas nécessairement à l'addition des postes en raison des forçages.

1 Pour les années 1958, 1959 et 1960, cf. le Bulletin d'Information et de Documentation, XXXVIII^e année, vol. I, n° 2, février 1963; pour l'année 1961, cf. le même bulletin, XXXIX^e année, vol. I, n° 3, mars 1964; pour l'année 1962, cf. le même bulletin, XLe année, vol. II, n° 4, octobre 1965; pour l'année 1963, cf. le même bulletin, XLII^e année, vol. I, n° 2, février 1967.

* Dans la balance des paiements, ce mouvement n'est pas enregistré dans les opérations en capital.

XII - 3a. — ENCOURS DES CREANCES ET DES DETTES AU 31 DECEMBRE 1963

Totaux sectoriels

(milliards de francs)

(Chiffres provisoires)

Source : Banque Nationale de Belgique.

----- données non disponibles ... nihil ou inférieur à 50 millions — opération non effectuée	Entreprises et parti- culiers	Para- étatiques d'exploit- ation	Etat (Trésor)	Secteur public non compris ailleurs	Sécurité sociale	Total des secteurs nationaux non financiers	Etranger	Organismes monétaires	Fonds des Rentes	Caisses d'épargne, sociétés hypo- thécaires et de capitalisa- tion	Organismes d'assurance- vie et accidents du travail, fonds de pension	Organismes publics de crédit non monétaires	Total des inter- médiaires financiers	Secteurs indé- terminés et ajus- tements	Total des dettes
	(1)	(2)	(3)	(4)	(5)	(6) = (1) à (5)	(7)	(8)	(9)	(10)	(11)	(12)	(13) = (6) à (12)	(14)	(15) = (6) + (7) + (13) + (14)
1. Entreprises et particuliers	26,6	1,4	1,6	0,1	13,5	43,2	...	86,8	—	102,2	49,8	95,3	334,1	6,3	383,6
2. Paraétatiques d'exploitation	21,3	0,5	5,1	0,4	...	27,3	7,3	5,4	0,9	4,8	9,7	9,9	30,7	0,8	66,2
3. Etat (Trésor)	109,4	3,9	—	3,0	2,1	118,4	54,1	170,6	7,8	43,0	41,4	19,6	282,4	8,4	463,2
4. Secteur public non compris ailleurs	17,4	5,9	2,8	0,1	...	26,2	0,5	4,8	1,0	10,4	9,7	51,0	76,9	3,0	106,5
5. Sécurité sociale	21,2	...	2,5	...	3,1	26,8	0,2	1,1	...	1,4	7,5	...	10,0	3,8	40,9
6. Total des secteurs nationaux non financiers	195,9	11,7	12,0	3,6	18,7	241,9	62,1	268,7	9,7	161,8	118,1	175,8	734,1	22,3	1.060,4
7. Etranger	7,6	0,9	21,3	29,8	—	134,4	0,9	1,3	6,6	2,1	145,3	1,6	176,8
8. Organismes monétaires	329,5	2,8	4,0	12,5	1,0	349,8	55,2	13,1	...	2,3	1,6	0,3	17,3	9,6	432,0
9. Fonds des Rentes	—	...	2,8	2,8	0,4	7,4	—	0,2	7,6	...	10,9
10. Caisses d'épargne, sociétés hypo- thécaires et de capitalisation	159,4	1,0	0,1	...	4,3	164,8	...	0,1	...	0,1	0,6	0,3	1,1	3,7	169,6
11. Organismes d'assurance-vie et acci- dents du travail, fonds de pension	164,5	0,1	164,6	12,5	1,5	178,6
12. Organismes publics de crédit non monétaires	87,4	0,6	10,3	3,7	1,7	103,7	3,4	12,1	0,5	13,8	35,5	0,5	62,4	6,8	176,3
13. Total des intermédiaires financiers	740,8	4,4	17,2	16,2	7,1	785,7	71,5	32,7	0,5	16,4	37,7	1,1	88,4	21,6	967,4
14. Secteurs indéterminés et ajus- tements	— 4,2	2,1	1,9	— 0,2	4,2	10,6	0,6	1,8	1,8	1,8	16,6	—	20,7
15. Total des créances	940,0	19,2	50,6	19,8	27,6	1.057,2	137,7	446,3	11,8	181,4	164,3	180,9	984,7	45,6	2.225,3
16. Solde des créances et des dettes	+ 556,4	— 47,0	— 412,6	— 86,7	— 13,3	— 3,2	— 39,1	+ 14,3	+ 0,9	+ 11,8	— 14,3	+ 4,6	+ 17,3	+ 24,9	—

XII - 3b. — ENCOURS DES CREANCES ET DES DETTES AU 31 DECEMBRE 1964

Totaux sectoriels

(milliards de francs)

(Chiffres provisoires)

Source : Banque Nationale de Belgique.

..... données non disponibles ... nihil ou inférieur à 50 millions — opération non effectuée	Entreprises et parti- culiers	Para- étatiques d'explo- itation	Etat (Trésor)	Secteur public non compris ailleurs	Sécurité sociale	Total des secteurs nationaux non financiers	Etranger	Organismes monétaires	Fonds des Rentes	Caisse d'épargne, sociétés hypo- thécaires et de capitali- sation	Organismes d'assurance- vie et accidents du travail, fonds de pension	Organismes publics de crédit non monétaires	Total des inter- médiaires financiers	Secteurs indé- terminés et ajus- tements	Total des dettes
	(1)	(2)	(3)	(4)	(5)	(6) = (1) à (5)	(7)	(8)	(9)	(10)	(11)	(12)	(13) = (8) à (12)	(14)	(15) = (6) + (7) + (13) + (14)
1. Entreprises et particuliers	29,5	1,7	1,7	0,1	18,1	51,1	...	96,8	—	114,3	55,1	106,1	372,3	8,0	431,3
2. Paraétatiques d'exploitation	22,6	0,8	5,9	0,4	...	29,7	7,4	6,0	0,8	4,5	9,4	12,1	32,8	0,8	70,7
3. Etat (Trésor)	122,4	3,7	—	2,6	3,3	132,0	51,7	179,7	7,8	41,1	44,5	15,6	288,7	7,0	479,5
4. Secteur public non compris ailleurs	16,5	6,1	2,0	0,1	...	24,7	1,6	5,7	1,2	13,1	9,0	57,0	86,0	2,3	114,5
5. Sécurité sociale	26,9	...	1,1	...	4,3	32,3	0,3	0,6	...	1,3	9,3	...	11,2	4,3	48,2
6. Total des secteurs nationaux non financiers	217,9	12,3	10,7	3,2	25,7	269,8	61,0	288,8	9,8	174,3	127,3	190,8	791,0	22,4	1.144,2
7. Etranger	7,8	0,9	19,7	28,4	—	155,7	0,9	1,5	6,9	2,1	167,1	1,3	196,8
8. Organismes monétaires	355,0	3,0	3,8	11,3	0,6	373,7	67,7	16,7	...	3,5	1,9	0,3	22,4	10,9	474,7
9. Fonds des Rentes	—	...	2,8	2,8	...	7,7	—	7,7	0,1	10,6
10. Caisses d'épargne, sociétés hypo- thécaires et de capitalisation	171,3	1,0	...	0,7	6,0	179,0	0,2	0,1	...	0,1	0,8	0,2	1,2	3,1	183,6
11. Organismes d'assurance-vie et acci- dents du travail, fonds de pension	177,3	...	0,2	...	0,1	177,6	14,4	2,0	194,1
12. Organismes publics de crédit non monétaires	93,7	0,7	10,3	3,3	3,8	111,8	6,1	11,3	0,3	13,9	39,7	0,5	65,7	7,2	190,7
13. Total des intermédiaires financiers	797,3	4,7	17,1	15,3	10,5	844,9	88,4	35,8	0,3	17,5	42,4	1,0	97,0	23,3	1.053,7
14. Secteurs indéterminés et ajus- tements	— 4,2	2,2	1,3	...	1,1	0,4	4,2	10,9	0,7	3,3	1,0	1,2	17,1	—	21,7
15. Total des créances	1.018,7	20,0	48,9	18,6	37,4	1.143,6	153,6	491,2	11,6	196,7	177,7	195,0	1.072,2	47,0	2.416,4
16. Solde des créances et des dettes .	+ 587,4	— 50,7	— 430,6	— 95,9	— 10,8	— 0,6	— 43,2	+ 16,5	+ 1,0	+ 13,1	— 16,4	+ 4,3	+ 18,5	+ 25,3	—

XII - 4. — MOUVEMENTS DES CREANCES ET DES DETTES EN 1964

Totaux sectoriels

(milliards de francs)

(Chiffres provisoires)

Source : Banque Nationale de Belgique.

données non disponibles ... nihil ou inférieur à 50 millions — opération non effectuée	Entreprises et parti- culiers	Para- étatiques d'exploitaton	Etat (Trésor)	Secteur public non compris ailleurs	Sécurité sociale	Total des secteurs nationaux non financiers	Etranger	Organismes monétaires	Fonds des Rentes	Caisses d'épargne, sociétés hypo- thécaires et de capitali- sation	Organismes d'assurance- vie et accidents du travail, fonds de pension	Organismes publics de crédit non monétaires	Total des inter- médiaires financiers	Secteurs indé- terminés et ajus- tements	Total des dettes
	(1)	(2)	(3)	(4)	(5)	(6) = (1) à (5)	(7)	(8)	(9)	(10)	(11)	(12)	(13) = (6) à (12)	(14)	(15) = (6) + (7) + (13) + (14)
1. Entreprises et particuliers	+ 2,9	+ 0,3	+ 0,1	...	+ 4,6	+ 7,9	+ 13,1	+ 9,5	—	+ 13,3	+ 5,3	+ 10,8	+ 38,9	+ 2,3	+ 62,0
2. Paraétatiques d'exploitaton	+ 1,3	+ 0,2	+ 0,7	+ 2,2	...	+ 0,6	- 0,2	- 0,2	- 0,3	+ 2,2	+ 2,1	...	+ 4,4
3. Etat (Trésor)	+ 13,0	- 0,3	—	- 0,3	+ 1,3	+ 13,7	+ 0,6	+ 8,4	...	- 1,9	+ 3,2	- 4,1	+ 5,6	- 3,4	+ 16,5
4. Secteur public non compris ailleurs	- 0,9	+ 0,2	- 0,8	- 1,5	+ 1,1	+ 0,9	+ 0,2	+ 2,7	- 0,7	+ 5,9	+ 9,0	- 0,7	+ 7,9
5. Sécurité sociale	+ 5,7	...	- 1,4	...	+ 1,2	+ 5,5	...	- 0,5	...	- 0,1	+ 1,8	...	+ 1,2	+ 0,5	+ 7,3
6. Total des secteurs nationaux non financiers	+ 22,0	+ 0,4	- 1,4	- 0,3	+ 7,1	+ 27,8	+ 14,8	+ 18,9	...	+ 13,8	+ 9,3	+ 14,8	+ 56,8	- 1,3	+ 98,1
7. Etranger	+ 5,4	+ 0,1	+ 5,5	—	+ 21,3	...	+ 0,2	+ 0,3	...	+ 21,8	- 1,9	+ 25,3
8. Organismes monétaires	+ 25,4	+ 0,1	- 0,2	- 1,1	- 0,4	+ 23,8	+ 12,5	+ 3,6	...	+ 1,3	+ 0,3	...	+ 5,2	+ 1,2	+ 42,7
9. Fonds des Rentes	—	- 0,4	+ 0,4	—	- 0,2	+ 0,2	...	- 0,3
... Caisses d'épargne, sociétés hypo- thécaires et de capitalisaton	+ 12,0	...	- 0,1	+ 0,7	+ 1,8	+ 14,4	+ 0,2	+ 0,2	- 0,1	+ 0,1	- 0,7	+ 14,1
11. Organismes d'assurance-vie et acci- dents du travail, fonds de pension	+ 12,9	...	+ 0,2	+ 13,1	+ 2,0	+ 0,5	+ 15,5
12. Organismes publics de crédit non monétaires	+ 6,3	+ 0,1	...	- 0,4	+ 2,1	+ 8,1	+ 2,0	...	- 0,2	+ 0,1	+ 4,2	...	+ 4,1	+ 0,4	+ 14,5
13. Total des intermédiaires financiers	+ 56,6	+ 0,2	- 0,1	- 0,8	+ 3,5	+ 59,4	+ 16,3	+ 4,0	- 0,2	+ 1,2	+ 4,7	- 0,1	+ 9,4	+ 1,4	+ 86,5
14. Secteurs indéterminés et ajus- tements	- 0,1	+ 0,1	- 0,1	...	- 0,8	- 0,9	- 1,6	+ 0,2	...	+ 1,5	- 0,8	- 0,6	- 0,1	—	- 2,1
15. Total des créances	+ 83,9	+ 0,9	- 1,6	- 1,1	+ 9,8	+ 91,9	+ 29,5	+ 44,4	- 0,2	+ 16,6	+ 13,4	+ 14,1	+ 88,2	- 1,8	+ 207,8
16. Solde des créances et des dettes	+ 21,9	- 3,5	- 18,1	- 9,0	+ 2,5	- 6,2	+ 4,2	+ 1,7	+ 0,1	+ 2,5	- 2,1	- 0,4	+ 1,7	+ 0,3	—

XIII. — ORGANISMES MONETAIRES

1. — BILANS INTEGRES DES ORGANISMES MONETAIRES

(milliards de francs)

Fin de période	Stock monétaire	Liquidités quasi monétaires			Total du stock monétaire et des liquidités quasi monétaires (5) = (1) à (4)	Avoirs extérieurs nets	Créances sur les pouvoirs publics		Crédits d'escompte, d'avances et d'acceptations aux entreprises et particuliers		Créances et engagements sur et envers des intermédiaires financiers non monétaires		Emprunts obligataires des banques de dépôts	Divers 3
		Détenues par les entreprises et particuliers		Détenues par le Trésor			Créances sur l'Etat	Créances sur les autres pouvoirs publics 2	Financés par les organismes monétaires	Pour mémoire : Financés par et hors des organismes monétaires (10)	Sur et envers le Fonds des Rentes	Sur et envers d'autres intermédiaires		
		Dépôts en francs belges 1	Dépôts en devises											
(1)	(2)	(3)	(4)	(6)	(7)	(8)	(9)	(10)	(11)	(12)	(13)	(14)		
1961 Juin	226,8	38,0	7,9	0,1	272,8 ⁴	68,2	149,3	4,7	54,1	67,3	4,1	6,1	- 8,2	- 5,5
Septembre	228,6	41,1	8,4	...	278,1 ⁴	70,9	154,3	4,2	54,6	69,7	3,4	6,3	- 8,4	- 7,2
Décembre	237,4	43,6	8,0	...	289,0	77,8	147,4	6,1	61,2	75,2	5,2	6,8	- 8,6	- 6,9
1962 Mars	236,3	47,5	8,2	0,1	292,1	84,6	147,3	5,6	61,7	73,9	3,2	7,0	- 9,1	- 8,2
Juin	245,0	47,9	7,9	...	300,8	82,4	151,9	5,5	63,5	77,8	4,4	8,9	- 9,8	- 6,0
Septembre	246,7	50,4	8,0	...	305,1	80,9	154,8	6,6	66,8	78,6	5,8	9,0	-10,4	- 8,4
Décembre	254,5	48,5	7,4	...	310,4	80,5	149,0	7,7	72,9	86,7	7,0	10,1	-11,1	- 5,7
1963 Mars	262,6	50,7	7,4	0,1	320,8	83,8	159,8	6,0	74,5	88,6	7,2	10,3	-11,1	- 9,7
Juin ⁵	273,2	51,3	8,2	0,1	332,8	84,4	164,5	6,4	78,7	92,5	7,5	10,2	-11,2	- 7,7
<i>Nouvelle série 5</i>														
Juin	270,9	51,3	8,2	0,1	330,5	83,2	167,0	5,0	76,9	86,8	7,5	10,0	-11,2	- 7,9
Septembre	266,8	53,1	8,4	...	328,3	80,7	165,8	5,1	79,9	89,7	6,9	10,6	-11,3	- 9,4
Décembre	277,8	55,1	9,1	...	342,0	79,2	170,6	5,8	88,8	97,5	7,4	11,5	-11,4	- 9,9
1964 Mars	273,3	58,3	10,1	...	341,7	78,3	174,0	4,8	88,4	101,3	7,0	10,6	-11,2	-10,2
Juin	285,6	58,3	8,1	...	352,0	79,4	177,8	5,2	92,2	104,3	8,9	10,0	-11,3	-10,2
Septembre	283,8	64,1	5,0	...	352,9	81,0	175,9	5,0	94,3	105,4	7,8	11,2	-11,3	-11,0
Décembre	297,4	65,1	5,2	...	367,7	88,0	179,7	6,3	98,2	108,5	7,8	11,1	-11,4	-12,0
1965 Mars	292,9	70,6	4,5	...	368,0	87,0	178,7	7,3	98,5	108,8	6,8	12,9	-11,3	-11,9
Juin	309,5	71,1	5,1	...	385,7	92,4	185,5	7,6	102,4	113,4	7,1	12,1	-11,3	-10,1
Septembre	306,4	74,8	3,9	...	385,1	90,4	189,0	7,0	106,9	116,5	4,2	11,8	-11,3	-12,9
Décembre	318,6	77,4	4,4	...	400,4	94,8	191,9	8,6	112,5	124,5	4,7	12,6	-11,4	-13,3
1966 Mars	314,6	82,4	4,2	...	401,2	93,7	191,3	8,3	114,0	126,8	7,2	12,4	-11,5	-14,2
Juin	329,3	81,1	4,9	...	415,3	93,4	197,4	9,5	119,0	130,8	8,8	13,4	-11,5	-14,7
Septembre	322,4	86,4	5,1	...	413,9	89,5	195,6	10,5	125,2	135,5	5,1	15,2	-11,7	-15,5
Décembre	339,7	89,0	5,7	...	434,4	89,2	203,9	12,0	134,9	144,5	4,6	15,7	-12,0	-13,9
1967 Mars	326,5	97,6	6,0	...	430,1	90,8	200,5	8,5	136,4	149,3	5,0	15,3	-12,4	-14,0
Juin	347,6	93,9	7,5	...	454,0	93,0	207,9	11,1	140,5	155,8	8,6	17,7	-12,6	-12,2
Septembre	343,5	105,7	6,9	...	456,1	p 91,2	p 215,2	p 11,5	145,5	158,7	3,8	p 18,7	-13,1	p -16,7

1 Ces dépôts comprennent les dépôts à terme et les dépôts reçus en carnets ou livrets.

2 Y compris les créances sur les fonds de pension.

3 Cette rubrique comprend principalement le solde des opérations autres qu'à court terme du Fonds monétaire, des créances et engagements non rangés ailleurs sur et envers des nationaux, les comptes pour balance, les écarts entre les immobilisations et participations d'une part et les fonds propres de l'autre. Elle comprend, en outre, jusqu'au 30 juin 1963 (ancienne série), le solde des opérations autres qu'à court terme de la C.N.C.P.

4 En principe les dépôts des résidents congolais dans les banques belges ne devraient pas être compris dans le stock monétaire et les liquidités quasi monétaires. L'application de ce principe se heurte cependant à des difficultés d'ordre statistique. C'est ainsi que jusqu'à la fin de juillet 1960, les dépôts des résidents congolais non bancaires dans les banques belges étaient englobés dans le stock monétaire et les liquidités quasi monétaires; ils en ont été exclus à concurrence d'un montant de 0,2 milliard en août et d'un montant supplémentaire de 0,7 milliard en septembre, mais ces montants y ont été ensuite partiellement réenglobés, soit à concurrence d'un montant de 0,3 milliard en novembre-décembre 1960, et de montants supplémentaires de 0,2 milliard en janvier-février 1961, 0,1 milliard en septembre 1961 et 0,2 milliard en octobre 1961.

5 Pour la justification des écarts entre la nouvelle et l'ancienne série, le lecteur voudra bien se reporter à la section 2 de l'article « Chapitre XII, Créances et dettes dans l'économie belge et XIII, Organismes monétaires de la partie statistique » inséré dans le Bulletin d'Information et de Documentation (B.N.B.) : XLIIe année, vol. I, no 1, janvier 1967.

N. B. : — Pour la méthode d'élaboration : voir Bulletin d'Information et de Documentation, XXIVe année, vol. II, no 6, décembre 1949 — XXXe année, vol. II, no 5, novembre 1955 — XXXIIIe année, vol. II, no 5, novembre 1958 — XLIIe année, vol. I, no 1, janvier 1967, vol. II, no 3, septembre 1967.

— Pour le détail du « Stock monétaire », voir le tableau 4 du chapitre XIII.

— Pour le détail des « Avoirs extérieurs nets », voir le tableau 5 du chapitre XIII.

XIII - 2. — BILANS DE LA BANQUE NATIONALE DE BELGIQUE, DES ORGANISMES PUBLICS MONETAIRES ET DES BANQUES DE DEPOTS

a) - Banque Nationale de Belgique — Actif — Chiffres trimestriels

(milliards de francs)

	31-3-63	30-6-63	30-9-63	31-12-63	31-3-64	30-6-64	30-9-64	31-12-64	31-3-65	30-6-65	30-9-65	31-12-65	31-3-66	30-6-66	30-9-66	31-12-66	31-3-67	30-6-67	30-9-67	31-12-67	
A. Créances sur l'étranger :																					
1. Or	68,6	68,6	68,4	68,6	68,8	69,6	69,7	72,5	74,2	78,1 ⁴	77,7	77,9	77,8	77,8	76,3	76,2	76,2	76,0	75,7	74,0	
2. F.M.I. — Participation	6,7	6,5	7,0	7,1	8,2	8,2	8,2	8,7	9,0	10,0	12,2	12,2	12,9	14,0	15,2	15,2	15,2	15,3	14,7	14,7	
— Prêts ¹	—	—	—	—	—	—	—	1,5	1,5	3,4	3,4	3,4	3,4	3,4	3,4	3,4	3,4	1,9	1,9	1,9	
3. Obligations	0,1	0,1	0,1	0,1	0,1	0,1	0,1	0,1	0,1	0,1	0,1	0,1	0,1	0,1	0,1	0,1	0,1	0,1	0,1	0,1	
4. Accept. en francs belges représ. d'export.	3,0	3,1	3,8	4,1	3,0	4,7	4,4	4,3	1,8	6,2	2,7	6,7	4,9	7,3	6,1	7,6	6,9	6,8	2,7	8,0	
5. Créances sur l'U.E.P. ²	0,2	0,2	0,1	0,1	0,1	0,1	0,1	0,1	
6. Autres :																					
a) en monnaies étrangères ³	17,8	19,5	19,6	21,5	20,9	19,8	22,0	27,0	25,9	21,9	23,2	21,9	20,0	19,7	20,0	21,4	21,3	29,9	34,9	36,1	
b) en francs belges ³	1,5	1,5	1,5	1,5	1,5	1,5	1,5	1,5	1,5	1,5	1,5	1,5	1,5	1,5	1,5	1,7	...	0,1	3,0	
7. Ajustement statistique	—	—	—	—	—	—	—	—	—	—	—	—	—	—	—	—	—	—	—	—	
Total des créances sur l'étranger ...	96,4	99,5	100,5	103,0	102,6	104,0	106,0	115,7	114,0	121,2	120,8	123,7	120,6	123,8	122,6	125,4	124,8	129,9	130,7	137,8	
B. Créances sur le secteur intérieur monétaire :																					
1. Pièces et billets	0,4	0,3	0,4	0,2	0,3	0,3	0,3	0,4	0,6	0,5	0,5	0,4	0,6	0,4	0,4	0,3	0,4	0,2	0,5	0,3	
2. Autres :																					
a) sur la Banque Nationale de Belgique .	—	—	—	—	—	—	—	—	—	—	—	—	—	—	—	—	—	—	—	—	
b) sur les organismes publics	0,1	0,1	0,2	...	0,6	
c) sur les banques de dépôts	0,3	0,2	1,5	0,3	0,2	0,5	...	0,5	
C. Créances sur le secteur intérieur non monétaire :																					
1. Sur l'Etat :																					
a) à un an au plus	8,8	9,9	8,2	9,3	9,6	9,8	10,0	9,8	9,9	10,0	9,9	9,0	10,0	9,3	10,0	9,6	9,9	10,0	8,8	2,7	
b) à plus d'un an :																					
— obligations accessibles à tout placeur	2,3	2,3	2,3	2,3	2,3	2,4	2,4	2,4	2,5	2,4	2,5	2,5	2,7	2,7	2,6	2,7	2,7	2,7	2,7	2,7	
— autres	34,0	34,0	34,0	34,0	34,0	34,0	34,0	34,0	34,0	34,0	34,0	34,0	34,0	34,0	34,0	34,0	34,0	34,0	34,0	34,0	
2. Sur les pouvoirs publics subordonnés et les paraétatiques administratifs :																					
a) à un an au plus	—	—	—	—	—	—	—	—	—	—	—	—	—	—	—	—	—	—	—	—	
b) à plus d'un an :																					
— obligations accessibles à tout placeur	0,2	0,2	0,2	0,2	0,3	0,3	0,3	0,3	0,4	0,3	0,4	0,4	0,4	0,4	0,4	0,4	0,5	0,5	0,5	0,5	
— autres	—	—	—	—	—	—	—	—	—	—	—	—	—	—	—	—	—	—	—	—	
3. Sur les entreprises, les particuliers et les paraétatiques d'exploitation :																					
a) acceptations bancaires	0,1	...	0,4	1,7	...	0,9	0,6	0,1	...	0,2	...	2,7	0,2	1,7	1,7	4,0	0,8	0,2	...	0,8	
b) effets commerciaux	2,4	2,5	1,5	3,5	3,0	3,3	2,8	2,6	2,4	2,1	2,1	2,9	2,4	2,8	3,1	3,9	2,3	2,4	2,4	5,0	
c) avances	0,1	
d) obligations :																					
— accessibles à tout placeur	0,1	
— autres	—	—	—	—	—	—	—	—	—	—	—	—	—	—	—	—	—	—	—	—	
4. Sur le Fonds des Rentes : à un an au plus	1,0	...	0,6	0,6	1,1	2,5	1,5	0,4	0,8	2,9	0,7	0,3	—	—	—	—	
5. Sur les paraétatiques de crédit :																					
a) à un an au plus	0,3	...	0,2	0,8	1,8	...	2,0	0,5	0,3	...	0,2	...	0,8	1,4	2,0	0,3	
b) à plus d'un an :																					
— obligations accessibles à tout placeur	
— autres	—	—	—	—	—	—	—	—	—	—	—	—	—	—	—	—	—	—	—	—	
D. Autres	28,2	33,4	34,4	36,4	35,4	36,6	38,7	40,2	38,3	39,8	37,0	36,2	36,2	34,7	35,6	38,4	36,8	53,6	54,3	53,8	
TOTAL DE L'ACTIF ...	174,5	182,4	184,3	192,3	188,6	194,1	198,4	206,1	204,1	211,0	207,5	211,8	208,8	212,7	213,0	219,0	212,2	235,0	235,9	237,9	

¹ Bons spéciaux du Trésor belge (loi du 4-1-1963. Convention du 1-2-1968).

² Créances bilatéralisées sur les pays débiteurs lors de la liquidation de l'U.E.P.

³ Pour les dates antérieures au 30 juin 1963, les montants repris sous la rubrique « Ga) en monnaies étrangères » se rapportent uniquement aux monnaies étrangères convertibles tandis que ceux repris sous la rubrique « 6b) en francs belges » se rapportent non seulement aux francs belges mais encore aux monnaies étrangères non convertibles. Ces dernières ne représentent que de faibles montants.

⁴ Y compris 1 milliard d'or en compte auprès d'un correspondant étranger.

a) - Banque Nationale de Belgique — Passif — Chiffres trimestriels

(milliards de francs)

	31-3-63	30-6-63	30-9-63	31-12-63	31-3-64	30-6-64	30-9-64	31-12-64	31-3-65	30-6-65	30-9-65	31-12-65	31-3-66	30-6-66	30-9-66	31-12-66	31-3-67	30-6-67	30-9-67	31-12-67
<i>A. Engagements envers l'étranger :</i>																				
1. Envers le F.M.I.	0,2	0,2	0,2	0,2	0,2	0,2	0,2	0,2	0,2	0,2	0,2	0,2	0,2	0,2	0,2	0,2	0,2	0,2	0,2	0,2
2. Envers l'U.E.P.	—	—	—	—	—	—	—	—	—	—	—	—	—	—	—	—	—	—	—	—
3. Autres :																				
a) en monnaies étrangères
b) en francs belges ¹	0,8	0,6	0,8	0,6	0,6	0,6	0,6	0,7	0,5	0,6	0,7	0,7	0,7	0,6	0,6	0,7	0,6	0,4	0,5	0,7
4. Ajustement statistique	—	—	—	—	—	—	—	—	—	—	—	—	—	—	—	—	—	—	—	—
Total des engagements envers l'étranger	1,0	0,8	1,0	0,8	0,8	0,8	0,8	0,9	0,7	0,8	0,9	0,9	0,9	0,8	0,8	0,9	0,8	0,6	0,7	0,9
<i>B. Engagements envers le secteur intérieur monétaire :</i>																				
1. Pièces et billets ²	2,5	2,5	2,6	2,8	3,2	3,0	2,9	3,0	3,1	3,3	3,3	3,5	3,6	3,8	3,3	3,5	3,5	3,8	3,6	4,0
2. Autres :																				
a) envers la Banque Nationale de Belgique	—	—	—	—	—	—	—	—	—	—	—	—	—	—	—	—	—	—	—	—
b) envers les organismes publics
c) envers les banques de dépôts :																				
— réserve monétaire	—	—	—	—	—	—	1,2	1,2	1,3	1,4	—	—	—	—	—	—	—	—	—	—
— autres	2,2	0,1	0,1	2,3	1,4	0,1	0,1	0,7	2,1	0,1	0,1	1,4	1,7	0,1	0,1	1,3	2,1	0,1	0,2	2,2
<i>C. Engagements envers le secteur intérieur non monétaire :</i>																				
1. Monnaie fiduciaire ³	138,0	143,8	144,2	147,7	145,4	150,9	152,1	157,3	155,1	162,5	162,7	166,8	163,4	171,0	170,0	171,8	166,5	176,0	172,4	173,5
2. Monnaie scripturale :																				
a) détenue par les entreprises et particuliers ⁴	0,3	0,3	0,3	0,5	0,5	0,4	0,4	0,6	0,5	0,3	0,4	0,4	0,4	0,3	0,3	0,5	0,3	0,3	0,3	0,5
b) détenue par les pouvoirs publics	—	—	—	—	—	—	—	—	—	—	—	—	—	—	—	—	—	—	—	—
3. Liquidités quasi monétaires :																				
a) détenues par les entreprises et particuliers :																				
— dépôts en francs belges à plus d'un mois	—	—	—	—	—	—	—	—	—	—	—	—	—	—	—	—	—	—	—	—
— dépôts en francs belges reçus en carnets ou livrets	—	—	—	—	—	—	—	—	—	—	—	—	—	—	—	—	—	—	—	—
— dépôts en devises	—	—	—	—	—	—	—	—	—	—	—	—	—	—	—	—	—	—	—	—
b) détenues par le Trésor	—	—	—	—	—	—	—	—	—	—	—	—	—	—	—	—	—	—	—	—
4. Emprunts obligataires	—	—	—	—	—	—	—	—	—	—	—	—	—	—	—	—	—	—	—	—
5. Autres :																				
a) envers le Fonds des Rentes	—	—	—	—	—	—	—	—	0,3	—	0,7	0,1	—	—	—	—	—	—	—	—
b) envers les paraétatiques de crédit	—	—	—	—	—	—	—	—	—	—	—	—	—	—	—	—	—	—	—	—
c) envers le Trésor	—	—	—	—	—	—	—	—	—	—	—	—	—	—	—	—	—	—	—	—
D. Autres	30,5	34,9	36,1	38,2	37,3	38,9	40,9	42,4	41,0	42,6	39,4	38,7	38,8	36,7	38,5	41,0	39,0	54,2	58,7	56,8
TOTAL DU PASSIF ...	174,5	182,4	184,3	192,3	188,6	194,1	198,4	206,1	204,1	211,0	207,5	211,8	208,8	212,7	213,0	219,0	212,2	235,0	235,9	237,9

¹ Y compris les engagements en francs belges envers les organismes internationaux autres que le F.M.I. et l'U.E.P.

² Y compris les pièces et billets du Trésor détenus par les organismes monétaires autres que la Banque Nationale.

³ Les chiffres sont sous-évalués à concurrence du montant des pièces et billets du Trésor détenus par les organismes monétaires autres que la Banque Nationale.

⁴ Y compris les comptes à vue des paraétatiques, sauf celui du Fonds des Rentes qui est repris sous C5a.

a) - Banque Nationale de Belgique — Actif — Chiffres mensuels

(milliards de francs)

	31-5-66	30-6-66	31-7-66	31-8-66	30-9-66	31-10-66	30-11-66	31-12-66	31-1-67	28-2-67	31-3-67	30-4-67	31-5-67	30-6-67	31-7-67	31-8-67	30-9-67	31-10-67	30-11-67	31-12-67	
<i>A. Créances sur l'étranger :</i>																					
1. Or	77,8	77,8	76,6	76,4	76,3	76,2	76,2	76,2	76,2	76,1	76,2	76,2	76,2	76,0	75,9	75,8	75,7	75,6	75,5	74,0	
2. F.M.I. — Participation	14,0	14,0	15,1	15,2	15,2	15,2	15,2	15,2	15,2	15,2	15,2	15,3	15,3	15,2	15,2	15,1	15,3	15,2	14,2	14,7	
— Prêts ¹	3,4	3,4	3,4	3,4	3,4	3,4	3,4	3,4	3,4	3,4	3,4	3,4	1,9	1,9	1,9	1,9	1,9	1,9	1,9	1,9	
3. Obligations	0,1	0,1	0,1	0,1	0,1	0,1	0,1	0,1	0,1	0,1	0,1	0,1	0,1	0,1	0,1	0,1	0,1	0,1	0,1	0,1	
4. Accept. en francs belges représ. d'export.	7,4	7,3	7,9	6,1	6,1	5,9	6,1	7,6	6,3	5,0	6,9	6,9	6,2	6,8	6,9	3,3	2,7	3,9	...	8,0	
5. Créances sur l'U.E.P. ²	
6. Autres :																					
a) en monnaies étrangères	19,7	19,7	21,6	21,4	20,0	21,8	21,6	21,4	22,3	20,8	21,3	22,4	26,0	29,9	31,7	34,0	34,9	35,4	36,7	36,1	
b) en francs belges	1,6	1,5	1,5	1,5	1,5	1,5	1,5	1,5	1,5	1,5	1,7	1,7	0,2	0,1	0,2	3,0	3,0	
7. Ajustement statistique	—	—	—	—	—	—	—	—	—	—	—	—	—	—	—	—	—	—	—	—	
Total des créances sur l'étranger ...	124,0	123,8	126,2	124,1	122,6	124,1	124,1	125,4	125,0	122,1	124,8	126,0	125,9	129,9	131,7	130,2	130,7	132,3	131,4	137,8	
<i>B. Créances sur le secteur intérieur monétaire :</i>																					
1. Pièces et billets	0,5	0,4	0,4	0,4	0,4	0,4	0,4	0,3	0,3	0,4	0,4	0,4	0,3	0,2	0,3	0,3	0,5	0,4	0,4	0,3	
2. Autres :																					
a) sur la Banque Nationale de Belgique ..	—	—	—	—	—	—	—	—	—	—	—	—	—	—	—	—	—	—	—	—	
b) sur les organismes publics	0,3	0,1	0,6	0,3	
c) sur les banques de dépôts	0,1	0,3	0,5	1,1	0,6	0,3	
<i>C. Créances sur le secteur intérieur non monétaire :</i>																					
1. Sur l'Etat :																					
a) à un an au plus	9,4	9,3	9,8	10,0	10,0	9,9	10,0	9,6	7,1	9,9	9,9	9,3	9,9	10,0	7,5	7,6	8,8	2,8	5,8	2,7	
b) à plus d'un an :																					
— obligations accessibles à tout placeur	2,6	2,7	2,6	2,6	2,6	2,7	2,6	2,7	2,8	2,8	2,7	2,7	2,7	2,7	2,7	2,7	2,7	2,7	2,7	2,7	
— autres	34,0	34,0	34,0	34,0	34,0	34,0	34,0	34,0	34,0	34,0	34,0	34,0	34,0	34,0	34,0	34,0	34,0	34,0	34,0	34,0	
2. Sur les pouvoirs publics subordonnés et les paraétatiques administratifs :																					
a) à un an au plus	—	—	—	—	—	—	—	—	—	—	—	—	—	—	—	—	—	—	—	—	
b) à plus d'un an :																					
— obligations accessibles à tout placeur	0,4	0,4	0,4	0,4	0,4	0,4	0,4	0,4	0,4	0,4	0,5	0,5	0,5	0,5	0,5	0,5	0,5	0,5	0,5	0,5	
— autres	—	—	—	—	—	—	—	—	—	—	—	—	—	—	—	—	—	—	—	—	
3. Sur les entreprises, les particuliers et les paraétatiques d'exploitation :																					
a) acceptations bancaires	1,3	1,7	2,3	...	1,7	1,0	0,6	4,0	0,3	...	0,8	0,4	...	0,2	1,0	0,8	
b) effets commerciaux	2,8	2,8	4,1	2,4	3,1	2,3	2,5	3,9	3,0	3,1	2,3	2,5	2,0	2,4	2,8	2,4	2,4	2,7	2,9	5,0	
c) avances	
d) obligations :																					
— accessibles à tout placeur	0,1	
— autres	—	—	—	—	—	—	—	—	—	—	—	—	—	—	—	—	—	—	—	—	
4. Sur le Fonds des Rentes : à un an au plus	...	2,9	1,0	3,0	0,7	0,6	0,4	0,3	—	—	—	—	—	—	—	—	—	—	—	—	
5. Sur les paraétatiques de crédit :																					
a) à un an au plus	0,1	0,5	0,8	0,2	0,1	1,1	1,4	2,5	2,5	2,0	2,1	1,6	0,3	
b) à plus d'un an :																					
— obligations accessibles à tout placeur	
— autres	—	—	—	—	—	—	—	—	—	—	—	—	—	—	—	—	—	—	—	—	
D. Autres	35,3	34,7	35,9	35,4	35,6	39,0	39,2	38,4	38,4	36,0	36,8	37,0	45,3	53,6	51,6	52,9	54,3	54,9	56,0	53,8	
TOTAL DE L'ACTIF ...	210,8	212,7	216,7	213,2	213,0	215,7	214,3	219,0	211,9	208,7	212,2	213,4	221,7	235,0	234,6	233,1	235,9	232,4	235,3	237,9	

¹ Bons spéciaux du Trésor belge (loi du 4-1-1963. Convention du 1-2-1963).² Créances bilatéralisées sur les pays débiteurs lors de la liquidation de l'U.E.P.

a) - Banque Nationale de Belgique — Passif — Chiffres mensuels

(milliards de francs)

	31-5-66	30-6-66	31-7-66	31-8-66	30-9-66	31-10-66	30-11-66	31-12-66	31-1-67	28-2-67	31-3-67	30-4-67	31-5-67	30-6-67	31-7-67	31-8-67	30-9-67	31-10-67	30-11-67	31-12-67	
<i>A. Engagements envers l'étranger :</i>																					
1. Envers le F.M.I.	0,2	0,2	0,2	0,2	0,2	0,2	0,2	0,2	0,2	0,2	0,2	0,2	0,2	0,2	0,2	0,2	0,2	0,2	0,2	0,2	
2. Envers l'U.E.P.	—	—	—	—	—	—	—	—	—	—	—	—	—	—	—	—	—	—	—	—	
3. Autres :																					
a) en monnaies étrangères	—	—	—	—	—	—	—	—	—	—	—	—	—	—	—	—	—	—	—	—	
b) en francs belges ¹	0,5	0,6	0,4	0,6	0,6	0,6	0,6	0,7	0,5	0,3	0,6	0,5	0,4	0,4	0,3	0,4	0,5	0,3	0,5	0,7	
4. Ajustement statistique	—	—	—	—	—	—	—	—	—	—	—	—	—	—	—	—	—	—	—	—	
Total des engagements envers l'étranger	0,7	0,8	0,6	0,8	0,8	0,8	0,8	0,9	0,7	0,5	0,8	0,7	0,6	0,6	0,5	0,6	0,7	0,5	0,7	0,9	
<i>B. Engagements envers le secteur intérieur monétaire :</i>																					
1. Pièces et billets ²	3,8	3,8	3,8	3,5	3,3	3,6	3,6	3,5	3,7	3,6	3,5	3,5	3,8	3,8	4,0	4,1	3,6	3,8	4,0	p 4,0	
2. Autres :																					
a) envers la Banque Nationale de Belgique	—	—	—	—	—	—	—	—	—	—	—	—	—	—	—	—	—	—	—	—	
b) envers les organismes publics	—	—	—	—	—	—	—	—	—	—	—	—	—	—	—	—	—	—	—	—	
c) envers les banques de dépôts :																					
— réserve monétaire	—	—	—	—	—	—	—	—	—	—	—	—	—	—	—	—	—	—	—	—	
— autres	0,1	0,1	0,1	0,1	0,1	0,1	0,1	1,3	0,1	0,1	2,1	0,1	0,1	0,1	0,1	0,1	0,2	0,1	0,1	p 2,2	
<i>C. Engagements envers le secteur intérieur non monétaire :</i>																					
1. Monnaie fiduciaire ³	167,6	171,0	173,0	170,3	170,0	169,2	167,0	171,8	165,9	165,4	166,5	168,9	170,1	176,0	174,7	171,2	172,4	169,5	168,1	p 173,5	
2. Monnaie scripturale :																					
a) détenue par les entreprises et particuliers ⁴	0,3	0,3	0,3	0,3	0,3	0,4	0,3	0,5	0,3	0,3	0,3	0,3	0,4	0,3	0,3	0,3	0,3	0,4	0,3	0,5	
b) détenue par les pouvoirs publics	—	—	—	—	—	—	—	—	—	—	—	—	—	—	—	—	—	—	—	—	
3. Liquidités quasi monétaires :																					
a) détenues par les entreprises et particuliers :																					
— dépôts en francs belges à plus d'un mois	—	—	—	—	—	—	—	—	—	—	—	—	—	—	—	—	—	—	—	—	
— dépôts en francs belges reçus en carnets ou livrets	—	—	—	—	—	—	—	—	—	—	—	—	—	—	—	—	—	—	—	—	
— dépôts en devises	—	—	—	—	—	—	—	—	—	—	—	—	—	—	—	—	—	—	—	—	
b) détenues par le Trésor	—	—	—	—	—	—	—	—	—	—	—	—	—	—	—	—	—	—	—	—	
4. Emprunts obligataires	—	—	—	—	—	—	—	—	—	—	—	—	—	—	—	—	—	—	—	—	
5. Autres :																					
a) envers le Fonds des Rentes	—	—	—	—	—	—	—	—	—	—	—	—	—	—	—	—	—	—	—	—	
b) envers les paraétatiques de crédit	—	—	—	—	—	—	—	—	—	—	—	—	—	—	—	—	—	—	—	—	
c) envers le Trésor	—	—	—	—	—	—	—	—	—	—	—	—	—	—	—	—	—	—	—	—	
D. Autres	38,3	36,7	38,9	38,2	33,5	41,6	42,5	41,0	41,2	38,8	39,0	39,9	46,7	54,2	55,0	56,8	58,7	58,1	62,1	p 56,8	
TOTAL DU PASSIF ...	210,8	212,7	216,7	213,2	213,0	215,7	214,3	219,0	211,9	208,7	212,2	213,4	221,7	235,0	234,6	233,1	235,9	232,4	235,3	237,9	

¹ Y compris les engagements en francs belges envers les organismes internationaux autres que le F.M.I. et l'U.E.P.² Y compris les pièces et billets du Trésor détenus par les organismes monétaires autres que la Banque Nationale.³ Les chiffres sont sous-évalués à concurrence du montant des pièces et billets du Trésor détenus par les organismes monétaires autres que la Banque Nationale.⁴ Y compris les comptes à vue des paraétatiques, sauf celui du Fonds des Rentes qui est repris sous C5a.

b) - Organismes publics monétaires ¹ — Actif — Chiffres trimestriels

(milliards de francs)

	31-12-62	31-3-63	30-6-63	30-6-63 2	30-9-63	31-12-63	31-3-64	30-6-64	30-9-64	31-12-64	31-3-65	30-6-65	30-9-65	31-12-65	31-3-66	30-6-66	30-9-66	31-12-66	31-3-67	30-6-67	30-9-67
A. Créances sur l'étranger :																					
1. Or	—	—	—	—	—	—	—	—	—	—	—	—	—	—	—	—	—	—	—	—	—
2. F.M.I. — Participation	—	—	—	—	—	—	—	—	—	—	—	—	—	—	—	—	—	—	—	—	—
— Prêts	—	—	—	—	—	—	—	—	—	—	—	—	—	—	—	—	—	—	—	—	—
3. Obligations	—	—	—	—	—	—	—	—	—	—	—	—	—	—	—	—	—	—	—	—	—
4. Accept. en francs belges représ. d'export.	0,2	0,1	0,1	0,1	...	0,2	0,2	0,1	0,2	0,1	0,5	0,1	0,4	0,1	1,1
5. Créances sur l'U.E.P.	—	—	—	—	—	—	—	—	—	—	—	—	—	—	—	—	—	—	—	—	—
6. Autres :	—	—	—	—	—	—	—	—	—	—	—	—	—	—	—	—	—	—	—	—	—
a) en monnaies étrangères	—	—	—	—	—	—	—	—	—	—	—	—	—	—	—	—	—	—	—	—	—
b) en francs belges	—	—	—	—	—	—	—	—	—	—	—	—	—	—	—	—	—	—	—	—	—
7. Ajustement statistique	—	—	—	—	—	—	—	—	—	—	—	—	—	—	—	—	—	—	—	—	—
Total des créances sur l'étranger ...	0,2	0,1	0,1	0,1	...	0,2	0,2	0,1	0,2	0,1	0,5	0,1	0,4	0,1	1,1
B. Créances sur le secteur intérieur monétaire :																					
1. Pièces et billets	0,1	0,1	0,1	0,1	...	0,1	0,1	0,1	0,1	0,1	0,1	...	0,1	0,1	0,1	0,1	0,1	...
2. Autres :
a) sur la Banque Nationale de Belgique
b) sur les organismes publics	0,1	0,1	0,1	0,1	0,6	0,1	0,1	0,1	0,1	...	0,1	0,1	0,4	0,1	0,3	0,1
c) sur les banques de dépôts	0,3	...	0,4	0,4
C. Créances sur le secteur intérieur non monétaire :																					
1. Sur l'Etat :
a) à un an au plus	37,5	40,0	41,2	40,3	39,0	42,9	42,0	44,2	42,9	48,0	41,0	44,2	43,0	47,1	44,3	45,3	40,6	48,5	46,7	46,8	45,4
b) à plus d'un an :
— obligations accessibles à tout placeur	5,3	5,5	5,5	5,6	5,6	5,7	5,7	5,8	5,7	5,7	5,5	5,5	5,2	6,3	6,5	6,5	6,5	6,5	6,5	6,5	6,6
— autres	—	—	—	—	—	—	—	—	—	—	—	—	—	—	—	—	—	—	—	—	—
2. Sur les pouvoirs publics subordonnés et les paraétatiques administratifs :
a) à un an au plus	4,5	3,3	3,4	3,4	3,4	4,3	3,1	3,7	3,5	4,8	5,5	5,7	5,0	6,5	6,2	7,3	8,3	9,6	5,4	7,3	7,3
b) à plus d'un an :
— obligations accessibles à tout placeur	0,1	0,2	0,1
— autres	—	—	—	—	—	—	—	—	—	—	—	—	—	—	—	—	—	—	—	—	—
3. Sur les entreprises, les particuliers et les paraétatiques d'exploitation :
a) acceptations bancaires	0,1	0,2	0,1	0,1	...	0,5	0,1	...	0,1	0,4	...	0,5	0,2	0,5	0,4	0,1	0,1	0,4	0,1	0,2	0,4
b) effets commerciaux	0,9	0,8	0,7	0,5	0,6	0,6	0,6	0,4	0,4	0,4	0,5	0,3	0,3	0,5	0,4	0,3	0,1	0,5	0,2	0,1	0,5
c) avances	0,1	0,1	0,1
d) obligations :
— accessibles à tout placeur	0,1	0,1	0,1
— autres	0,2	0,2	0,3	0,4	0,4	0,5	0,5	0,5	0,5	0,7	0,8	0,9	0,3	0,8	0,7	0,6
4. Sur le Fonds des Rentes : à un an au plus
5. Sur les paraétatiques de crédit :
a) à un an au plus	0,2
b) à plus d'un an :
— obligations accessibles à tout placeur
— autres	0,1	0,1	0,1	0,1	0,1	0,1	0,1	0,1	0,1	0,1	0,1	0,1	0,1	0,1	0,1	0,1	0,1	0,1	0,1	0,1	0,1
D. Autres	4,7	5,0	5,2	4,5	3,1	3,0	3,6	4,2	3,4	2,4	2,9	3,8	3,1	2,9	3,1	2,4	3,4	4,9	3,7	3,6	4,2
TOTAL DE L'ACTIF ...	53,8	55,3	56,9	54,7	52,0	57,7	55,8	58,8	56,7	63,0	56,9	60,9	58,1	64,9	62,1	63,1	60,2	71,4	63,7	65,9	66,3

1 Office des Chèques Postaux, Fonds Monétaire belge (actifs à court terme et obligations), Caisse Nationale de Crédit Professionnel (actifs à court terme) jusqu'au 30 juin 1963, ancienne série, Crédit Communal de Belgique (actifs formant la contrepartie des passifs à vue et à un mois au plus), Institut de Récompte et de Garantie (uniquement les actifs financés par un recours aux organismes monétaires). En ce qui concerne le Fonds Monétaire belge, la contrepartie de l'excédent des passifs recensés sur les actifs recensés est reprise sous la rubrique « D. Autres ». En ce qui concerne la Caisse Nationale de Crédit Professionnel, la contrepartie de l'excédent des passifs recensés sur les actifs recensés a été reprise, jusqu'au 30 juin 1963, ancienne série, sous la rubrique « D. Autres ».

2 Pour la justification des écarts entre cette nouvelle et l'ancienne série (colonne précédente), le lecteur voudra bien se reporter à la section 2 de l'article « Chapitre XII, Créances et dettes dans l'économie belge et XIII, Organismes monétaires de la partie statistique » inséré dans le Bulletin d'Information et de Documentation (B.N.B.) : XLII^e année, vol. I, n° 1, janvier 1967.

b) - Organismes publics monétaires ¹ — Passif — Chiffres trimestriels

(milliards de francs)

	31-12-62	31-3-63	30-6-63	30-6-63 5	30-9-63	31-12-63	31-3-64	30-6-64	30-9-64	31-12-64	31-3-65	30-6-65	30-9-65	31-12-65	31-3-66	30-6-66	30-9-66	31-12-66	31-3-67	30-6-67	30-9-67
<i>A. Engagements envers l'étranger :</i>																					
1. Envers le F.M.I.	—	—	—	—	—	—	—	—	—	—	—	—	—	—	—	—	—	—	—	—	—
2. Envers l'U.E.P.	—	—	—	—	—	—	—	—	—	—	—	—	—	—	—	—	—	—	—	—	—
3. Autres :																					
a) en monnaies étrangères	—	—	—	—	—	—	—	—	—	—	—	—	—	—	—	—	—	—	—	—	—
b) en francs belges	1,9	2,6	2,6	2,6	2,5	3,1	3,1	3,0	2,9	2,8	2,7	2,6	2,5	2,3	2,1	2,0	1,2	1,2	1,0	0,7	0,4
4. Ajustement statistique	—	—	—	—	—	—	—	—	—	—	—	—	—	—	—	—	—	—	—	—	—
Total des engagements envers l'étranger	1,9	2,6	2,6	2,6	2,5	3,1	3,1	3,0	2,9	2,8	2,7	2,6	2,5	2,3	2,1	2,0	1,2	1,2	1,0	0,7	0,4
<i>B. Engagements envers le secteur intérieur monétaire :</i>																					
1. Pièces et billets ²	0,3	0,4	0,3	0,3	0,4	0,3	0,3	0,2	0,3	0,4	0,6	0,5	0,5	0,4	0,5	0,4	0,4	0,3	0,4	0,2	0,4
2. Autres :																					
a) envers la Banque Nationale de Belgique	...	0,1	0,1	0,1	0,2	...	0,6
b) envers les organismes publics	0,1	0,1	0,1	...	0,6	0,1	0,1	0,1	0,1	...	0,1	...	0,4	0,1	0,3	0,1
c) envers les banques de dépôts :																					
— réserve monétaire	—	—	—	—	—	—	—	—	—	—	—	—	—	—	—	—	—	—	—	—	—
— autres	2,6	0,7	0,6	0,5	0,4	3,1	2,2	1,0	1,1	6,0	2,2	0,9	1,3	5,8	3,0	0,6	0,7	5,8	2,3	0,7	1,5
<i>C. Engagements envers le secteur intérieur non monétaire :</i>																					
1. Monnaie fiduciaire ³	5,8	5,8	5,9	5,9	5,9	6,0	6,0	6,2	6,3	6,4	6,3	6,4	6,4	6,6	6,5	6,7	6,8	6,9	6,9	6,9	6,8
2. Monnaie scripturale :																					
a) détenue par les entreprises et particuliers ⁴	32,4	33,2	34,5	32,5	31,6	33,0	32,8	35,9	34,4	36,0	35,5	37,7	36,0	37,9	37,2	41,2	38,5	41,9	39,0	41,7	40,3
b) détenue par les pouvoirs publics	10,6	12,5	12,7	12,7	11,2	12,1	11,3	12,4	11,7	10,8	9,2	12,2	10,8	11,8	12,4	12,0	12,0	14,9	14,0	15,4	15,8
3. Liquidités quasi monétaires :																					
a) détenues par les entreprises et particuliers :																					
— dépôts en francs belges à plus d'un mois	—	—	—	—	—	—	—	—	—	—	—	—	—	—	—	—	—	—	—	—	—
— dépôts en francs belges reçus en carnets ou livrets	—	—	—	—	—	—	—	—	—	—	—	—	—	—	—	—	—	—	—	—	—
— dépôts en devises	—	—	—	—	—	—	—	—	—	—	—	—	—	—	—	—	—	—	—	—	—
b) détenues par le Trésor	—	—	—	—	—	—	—	—	—	—	—	—	—	—	—	—	—	—	—	—	—
4. Emprunts obligataires	—	—	—	—	—	—	—	—	—	—	—	—	—	—	—	—	—	—	—	—	—
5. Autres :																					
a) envers le Fonds des Rentes	0,1	...	0,1	0,1	0,5	0,2
b) envers les paraétatiques de crédit	0,1	...	0,1	0,3	...	0,3	...	0,2	0,1
c) envers le Trésor	—	—	—	—	—	—	—	—	—	—	—	—	—	—	—	—	—	—	—	—	—
D. Autres	1,0
TOTAL DU PASSIF ...	53,8	55,3	56,9	54,7	52,0	57,7	55,8	58,8	56,7	63,0	56,9	60,9	58,1	64,9	62,1	63,1	60,2	71,4	63,7	65,9	66,3

¹ Office des Chèques Postaux, Fonds Monétaire belge (pièces et billets), Caisse Nationale de Crédit Professionnel (passifs à vue et à 30 jours au plus, y compris les dépôts à plus d'un mois, qu'il n'était pas possible d'éliminer) jusqu'au 30 juin 1963 ancienne série, Crédit Communal de Belgique (passifs à vue et à un mois au plus), Institut de Récompte et de Garantie (uniquement les passifs envers les organismes monétaires).

² Uniquement les pièces et billets détenus par la Banque Nationale.

³ Les chiffres sont surévalués à concurrence des pièces et billets du Trésor détenus par les organismes monétaires autres que la Banque Nationale.

⁴ Y compris les comptes à vue des paraétatiques, sauf ceux de certains paraétatiques administratifs qui sont compris dans la rubrique C2b.

⁵ Pour la justification des écarts entre cette nouvelle et l'ancienne série (colonne précédente), le lecteur voudra bien se reporter à la section 2 de l'article « Chapitre XII. Créances et dettes dans l'économie belge et XIII. Organismes monétaires de la partie statistique » inséré dans le Bulletin d'Information et de Documentation (B.N.B.) : XLII^e année, vol. I, n° 1, janvier 1967.

c) - Banques de dépôts — Actif — Chiffres trimestriels

(milliards de francs)

	31-12-62	31-3-63	30-6-63 (a)	30-6-63 1	30-9-63	31-12-63	31-3-64	30-6-64	30-9-64	31-12-64	31-3-65	30-6-65	30-9-65	31-12-65	31-3-66	30-6-66	30-9-66	31-12-66	31-3-67	30-6-67	30-9-67
A. Créances sur l'étranger :																					
1. Or	—	—	—	—	—	—	—	—	—	—	—	—	—	—	—	—	—	—	—	—	—
2. F.M.I. — Participation	—	—	—	—	—	—	—	—	—	—	—	—	—	—	—	—	—	—	—	—	—
— Prêts	—	—	—	—	—	—	—	—	—	—	—	—	—	—	—	—	—	—	—	—	—
3. Obligations	1,1	1,1	1,1	0,4	0,5	0,6	0,6	0,6	0,5	0,6	0,7	0,7	0,7	1,4	1,9	1,8	1,8	1,9	1,9	2,4	p 2,4
4. Accept. en francs belges représ. d'export.	0,8	1,1	2,1	3,2	2,8	2,7	2,5	2,9	3,6	4,8	5,6	4,3	4,2	5,2	6,3	4,6	6,0	5,6	5,4	7,6	8,3
5. Créances sur l'U.E.P.	—	—	—	—	—	—	—	—	—	—	—	—	—	—	—	—	—	—	—	—	—
6. Autres :																					
a) en monnaies étrangères ²	19,5	19,3	23,9	24,1	25,4	23,4	28,5	29,3	28,4	29,0	39,7	35,2	34,7	36,7	43,5	43,3	43,3	52,6	48,5	54,1	52,3
b) en francs belges ²	2,2	3,3	3,4	4,5	4,9	4,5	5,1	5,6	5,3	5,5	6,2	6,3	6,2	6,9	7,3	7,2	7,8	8,3	10,3	10,7	11,5
7. Ajustement statistique	+0,1	+0,7	-0,1	—	—	—	—	—	—	—	—	—	—	—	—	—	—	—	—	—	—
Total des créances sur l'étranger ...	23,7	25,5	30,4	32,2	33,6	31,2	36,7	38,4	37,8	39,9	52,2	46,5	45,8	50,2	59,0	56,9	58,9	68,4	66,1	74,8	p74,5
B. Créances sur le secteur intérieur monétaire :																					
1. Pièces et billets	2,6	2,5	2,5	2,4	2,5	2,8	3,1	2,9	2,8	2,9	3,0	3,2	3,2	3,4	3,5	3,7	3,2	3,4	3,4	3,7	3,5
2. Autres :																					
a) sur la Banque Nationale de Belgique :																					
— réserve monétaire	—	—	—	—	—	—	—	—	1,2	1,2	1,3	1,4	—	—	—	—	—	—	—	—	—
— autres	1,6	2,2	0,1	0,1	0,1	2,3	1,4	0,1	0,1	0,7	2,1	0,1	0,2	1,4	1,7	0,1	0,1	1,3	2,1	0,1	0,2
b) sur les organismes publics	2,6	0,8	0,5	0,5	0,4	3,0	2,2	1,0	1,0	6,0	2,2	0,9	1,2	5,8	3,0	0,6	0,6	5,8	2,3	0,7	1,5
c) sur les banques de dépôts	3,3	4,2	4,1	3,7	5,9	4,7	5,3	4,5	5,1	5,0	6,8	6,1	6,1	5,1	5,7	5,1	5,5	6,2	5,6	6,9	7,3
C. Créances sur le secteur intérieur non monétaire :																					
1. Sur l'Etat :																					
a) à un an au plus	14,4	19,1	22,1	22,4	24,3	22,7	26,0	26,3	26,5	24,6	29,1	29,7	33,6	28,8	29,6	33,7	31,9	34,0	32,0	37,6	p42,3
b) à plus d'un an :																					
— obligations accessibles à tout placeur	25,9	27,3	26,7	29,6	29,5	29,8	30,0	31,1	30,1	30,6	33,0	35,5	34,8	37,4	37,2	38,3	40,4	37,9	38,1	38,9	p41,4
— autres	24,5	22,8	22,8	22,9	22,8	23,9	24,4	24,3	24,3	24,6	23,8	24,2	26,0	26,8	27,1	27,6	29,5	30,7	30,5	31,3	p33,9
2. Sur les pouvoirs publics subordonnés et les paraétatiques administratifs :																					
a) à un an au plus	—	—	—	—	—	—	—	—	—	—	—	—	—	—	—	—	—	—	—	—	—
b) à plus d'un an :																					
— obligations accessibles à tout placeur	1,8	1,2	1,6	0,2	0,3	0,3	0,3	0,3	0,4	0,4	0,4	0,7	0,7	0,7	0,7	0,7	0,8	1,0	1,1	1,3	p 1,5
— autres	1,1	1,1	1,0	1,1	1,2	1,0	1,1	0,9	0,8	0,8	1,0	1,0	1,0	1,0	1,0	1,0	1,0	1,0	1,5	1,9	p 2,3
3. Sur les entreprises, les particuliers et les paraétatiques d'exploitation :																					
a) acceptations bancaires	3,0	3,5	4,9	3,8	3,3	2,5	2,9	2,7	3,9	5,6	6,9	5,7	9,5	5,5	7,5	7,3	7,0	7,3	7,1	5,9	6,8
b) effets commerciaux	26,9	32,2	32,9	32,8	34,4	37,6	38,3	40,0	39,7	41,4	40,4	43,1	42,0	45,6	45,5	47,3	48,4	55,5	56,5	58,3	60,9
c) avances	35,6	35,1	37,5	37,3	39,7	42,4	43,5	44,8	46,9	47,8	48,3	50,4	52,7	54,8	57,5	59,6	64,8	63,3	69,4	73,3	74,5
d) obligations :																					
— accessibles à tout placeur	2,7	2,7	2,9	2,2	2,1	2,1	2,0	2,0	2,0	2,0	2,0	2,1	2,0	1,8	1,8	1,5	1,8	1,8	2,3	2,6	p 2,7
— autres	1,2	1,2	1,2	1,2	1,1	1,0	1,1	1,7	2,1	2,1	2,0	2,0	2,0	1,9	1,7	1,8	1,8	2,0	2,2	2,2	p 2,2
4. Sur le Fonds des Rentes : à un an au plus	6,4	6,5	7,9	7,9	6,3	6,8	5,9	6,3	6,3	7,4	7,0	7,6	5,7	4,7	6,4	5,9	4,4	4,3	—	—	—
5. Sur les paraétatiques de crédit :																					
a) à un an au plus	0,1	0,1	...	0,2	0,2	0,1	0,1	0,4	0,1	...	0,1	0,2	0,2	0,5	0,7	1,0	1,0	1,0	p 0,8
b) à plus d'un an :																					
— obligations accessibles à tout placeur	8,9	9,3	9,9	9,9	10,1	10,3	10,1	9,9	9,7	9,8	10,8	10,9	10,9	11,4	11,3	11,7	12,4	13,2	12,9	13,4	p14,1
— autres	0,7	0,7	0,5	0,5	0,5	0,5	0,5	0,6	0,6	0,7	0,7	0,7	0,8	0,9	1,2	1,4	1,4	1,4	1,6	2,1	p 2,1
D. Autres	31,1	29,7	32,5	31,2	31,4	31,7	31,0	34,3	32,1	36,2	36,2	40,9	40,9	43,3	41,9	45,3	46,0	49,0	51,8	60,5	p55,4
TOTAL DE L'ACTIF ...	218,1	227,6	242,0	242,0	249,5	256,8	266,0	272,2	273,5	290,1	309,3	312,7	319,2	330,7	343,5	350,0	360,6	388,5	387,5	416,5	427,9

1 Pour la justification des écarts entre cette nouvelle et l'ancienne série (colonne précédente), le lecteur voudra bien se reporter à la section 2 de l'article « Chapitre XII, Créances et dettes dans l'économie belge et XIII, Organismes monétaires de la partie statistique » inséré dans le Bulletin d'Information et de Documentation (B.N.B.) : XLII^e année, vol. I, n° 1, janvier 1967

2 Pour les dates antérieures au 30 juin 1963, les montants repris sous la rubrique « 6a) en monnaies étrangères » se rapportent uniquement aux monnaies étrangères convertibles tandis que ceux repris sous la rubrique « 6b) en francs belges » se rapportent non seulement aux francs belges mais encore aux monnaies étrangères non convertibles. Ces dernières ne représentent que de faibles montants.

c) - Banques de dépôts — Passif — Chiffres trimestriels

(milliards de francs)

	31-12-62	31-3-63	30-6-63 (e)	30-6-63 1	30-9-63	31-12-63	31-3-64	30-6-64	30-9-64	31-12-64	31-3-65	30-6-65	30-9-65	31-12-65	31-3-66	30-6-66	30-9-66	31-12-66	31-3-67	30-6-67	30-9-67
A. Engagements envers l'étranger :																					
1. Envers le F.M.I.	—	—	—	—	—	—	—	—	—	—	—	—	—	—	—	—	—	—	—	—	—
2. Envers l'U.E.P.	—	—	—	—	—	—	—	—	—	—	—	—	—	—	—	—	—	—	—	—	—
3. Autres :																					
a) en monnaies étrangères ²	20,4	21,7	28,1	29,1	32,4	34,4	40,5	41,7	43,1	45,9	54,9	51,1	53,1	55,3	62,6	62,3	67,1	78,3	73,2	84,1	85,3
b) en francs belges ^{2 3}	12,4	12,3	13,5	16,1	17,6	16,9	16,7	17,5	15,9	18,1	21,1	21,0	20,3	20,6	20,7	22,3	22,8	24,3	25,0	26,3	28,7
4. Ajustement statistique	-0,3	+0,6	+0,6	—	—	—	—	—	—	—	—	—	—	—	—	—	—	—	—	—	—
Total des engagements envers l'étranger	32,5	34,6	42,2	45,2	50,0	51,3	57,2	59,2	59,0	64,0	76,0	72,1	73,4	75,9	83,3	84,6	89,9	102,6	98,2	110,4	114,0
B. Engagements envers le secteur intérieur monétaire :																					
1. Pièces et billets	—	—	—	—	—	—	—	—	—	—	—	—	—	—	—	—	—	—	—	—	—
2. Autres :																					
a) envers la Banque Nationale de Belgique	1,3	0,3	0,2	0,2	1,5	0,3	0,2	0,5	...	0,4
b) envers les organismes publics	0,3	...	0,3	0,4	0,1
c) envers les banques de dépôts	3,3	4,3	4,1	3,7	5,9	4,6	5,3	4,5	5,1	5,0	6,8	6,0	6,1	5,1	5,7	5,1	5,5	6,2	5,6	6,9	7,3
C. Engagements envers le secteur intérieur non monétaire :																					
1. Monnaie fiduciaire	—	—	—	—	—	—	—	—	—	—	—	—	—	—	—	—	—	—	—	—	—
2. Monnaie scripturale :																					
a) détenue par les entreprises et particuliers	69,3	72,9	76,0	75,8	73,6	78,5	77,3	79,8	79,0	86,3	86,4	90,4	90,1	95,1	94,6	98,2	94,8	103,6	99,8	107,3	107,8
b) détenue par les pouvoirs publics	—	—	—	—	—	—	—	—	—	—	—	—	—	—	—	—	—	—	—	—	—
3. Liquidités quasi monétaires :																					
a) détenues par les entreprises et particuliers :																					
— dépôts en francs belges à plus d'un mois	28,6	28,6	27,9	27,0	26,6	25,8	26,4	25,6	29,9	29,5	32,7	32,4	34,2	35,4	38,3	36,3	40,5	40,5	45,6	45,1	48,7
— dépôts en francs belges reçus en carnets ou livrets	19,9	22,1	23,4	23,4	26,4	29,2	31,9	32,7	34,2	35,6	37,8	38,8	40,6	42,0	44,1	44,8	46,0	48,5	52,0	53,8	57,0
— dépôts en devises	7,4	7,4	8,2	8,2	8,4	9,1	10,1	8,1	5,0	5,1	4,5	5,1	3,9	4,4	4,2	4,9	5,1	5,7	6,0	7,5	6,9
b) détenues par le Trésor	—	—	—	—	—	—	—	—	—	—	—	—	—	—	—	—	—	—	—	—	—
4. Emprunts obligataires	11,1	11,1	11,2	11,2	11,3	11,4	11,2	11,2	11,3	11,4	11,4	11,3	11,3	11,4	11,5	11,5	11,7	12,0	12,4	12,6	13,1
5. Autres :																					
a) envers le Fonds des Rentes	0,2	0,2	0,2	0,6
b) envers les parastatistiques de crédit	0,2	0,1	0,3	0,7	0,3	0,3	0,4	0,6	1,1	...	0,4	0,1	0,1	0,2	0,4	0,1	0,2	...	0,3	0,3	0,4
c) envers le Trésor	—	—	—	—	—	—	—	—	—	—	—	—	—	—	—	—	—	—	—	—	—
D. Autres	44,2	46,0	48,0	45,5	45,5	46,3	46,2	50,5	48,9	53,0	52,9	56,5	58,9	61,2	60,9	64,5	66,4	69,4	67,6	72,6	72,7
TOTAL DU PASSIF ...	218,1	227,6	242,0	242,0	249,5	256,8	266,0	272,2	273,5	290,1	309,3	312,7	319,2	330,7	343,5	350,0	360,6	388,5	387,5	416,5	427,9

1 Pour la justification des écarts entre cette nouvelle et l'ancienne série (colonne précédente), le lecteur voudra bien se reporter à la section 2 de l'article « Chapitre XII, Créances et dettes dans l'économie belge et XIII, Organismes monétaires de la partie statistique » inséré dans le Bulletin d'Information et de Documentation (B.N.B.) : XLII^e année, vol. I, n° 1, janvier 1967.

2 Pour les dates antérieures au 30 juin 1963, les montants repris sous la rubrique « 8a) en monnaies étrangères » se rapportent uniquement aux monnaies étrangères convertibles tandis que ceux repris sous la rubrique « 8b) en francs belges » se rapportent non seulement aux francs belges mais encore aux monnaies étrangères non convertibles. Ces dernières ne représentent que de faibles montants.

3 Y compris les engagements en francs belges envers les organismes internationaux établis en U.E.B.L.

d) - Ensemble des organismes monétaires — Actif — Chiffres trimestriels

(milliards de francs)

	31-12-62	31-3-63	30-6-63 est	30-6-63 s	30-9-63	31-12-63	31-3-64	30-6-64	30-9-64	31-12-64	31-3-65	30-6-65	30-9-65	31-12-65	31-3-66	30-6-66	30-9-66	31-12-66	31-3-67	30-6-67	30-9-67	
A. Créances sur l'étranger :																						
1. Or	68,3	68,6	68,6	68,6	68,4	68,6	68,8	69,6	69,7	72,5	74,2	78,1 ⁶	77,7	77,9	77,8	77,8	76,3	76,2	76,2	76,0	75,7	
2. F.M.I. — Participation	6,7	6,7	6,5	6,5	7,0	7,1	8,2	8,2	8,2	8,7	9,0	10,0	12,2	12,2	12,9	14,0	15,2	15,2	15,2	15,2	15,3	
— Prêts ¹	—	—	—	—	—	—	—	—	—	1,5	1,5	3,4	3,4	3,4	3,4	3,4	3,4	3,4	3,4	1,9	1,9	
3. Obligations	1,2	1,2	1,2	0,5	0,6	0,7	0,7	0,7	0,6	0,7	0,8	0,8	0,8	1,5	2,0	1,9	1,9	2,0	2,0	2,5 ^p	2,5	
4. Accept. en francs belges représ. d'export.	4,8	4,2	5,3	6,4	6,6	7,0	5,7	7,6	8,0	9,2	7,6	10,6	7,4	12,0	11,6	11,9	12,1	13,3	12,3	14,4	12,1	
5. Créances sur l'U.E.P. ²	0,3	0,2	0,2	0,2	0,1	0,1	0,1	0,1	0,1	0,1	—	—	—	—	—	—	—	—	—	—	—	
6. Autres :																						
a) en monnaies étrangères ³	32,3	37,1	43,4	43,6	45,0	44,9	49,4	49,1	50,4	56,0	65,6	57,1	57,9	58,6	63,5	63,0	63,3	74,0	69,8	84,0	87,2	
b) en francs belges ³	2,2	3,3	4,9	6,0	6,4	6,0	6,6	7,1	6,8	7,0	7,7	7,8	7,7	8,4	8,8	8,7	9,3	9,8	12,0	10,7	11,6	
7. Ajustement statistique	+ 0,1	+ 0,7	- 0,1	—	—	—	—	—	—	—	—	—	—	—	—	—	—	—	—	—	—	
Total des créances sur l'étranger ...	115,9	122,0	130,0	131,8	134,1	134,4	139,5	142,4	143,8	155,7	166,4	167,8	167,1	174,0	180,0	180,7	181,5	193,9	190,9	204,7 ^p	206,3	(6)
B. Créances sur le secteur intérieur monétaire :																						
1. Pièces et billets	2,9	2,9	2,8	2,8	3,0	3,1	3,5	3,2	3,2	3,4	3,7	3,8	3,8	3,9	4,1	4,2	3,7	3,8	3,9	4,0	4,0	
2. Autres :																						
a) sur la Banque Nationale de Belgique :																						
— réserve monétaire	—	—	—	—	—	—	—	—	1,2	1,2	1,3	1,4	—	—	—	—	—	—	—	—	—	
— autres	1,6	2,2	0,1	0,1	0,1	2,3	1,4	0,1	0,1	0,7	2,1	0,1	0,2	1,4	1,7	0,1	0,1	1,3	2,1	0,1	0,2	
b) sur les organismes publics	2,6	0,9	0,6	0,6	0,4	3,1	2,3	1,1	1,1	6,6	2,3	1,0	1,3	5,9	3,2	0,7	1,3	6,2	2,4	1,0	1,6	
c) sur les banques de dépôts	4,9	4,5	4,7	3,9	7,4	5,0	5,3	4,5	5,1	5,2	7,2	6,1	6,1	5,1	6,2	5,1	6,0	6,2	5,6	6,9	7,3	
C. Créances sur le secteur intérieur non monétaire :																						
1. Sur l'Etat :																						
a) à un an au plus	57,1	67,9	73,2	72,6	71,5	74,9	77,6	80,3	79,4	82,4	80,0	83,9	86,5	84,9	83,9	88,3	82,5	92,1	88,6	94,4 ^p	96,5	(7)
b) à plus d'un an :																						
— obligations accessibles à tout placeur	33,5	35,1	34,5	37,5	37,4	37,8	38,0	39,3	38,2	38,7	41,0	43,4	42,5	46,2	46,4	47,5	49,5	47,1	47,3	48,3 ^p	50,7	(7)
— autres	58,5	56,8	56,8	56,9	56,8	57,9	58,4	58,3	58,3	58,6	57,8	58,2	60,0	60,8	61,1	61,6	63,5	64,7	64,5	65,3 ^p	67,9	(7)
2. Sur les pouvoirs publics subordonnés et les paraétatiques administratifs :																						
a) à un an au plus	4,5	3,3	3,4	3,4	3,4	4,3	3,1	3,7	3,5	4,8	5,5	5,7	5,0	6,5	6,2	7,3	8,3	9,6	5,4	7,3	7,3	(8)
b) à plus d'un an :																						
— obligations accessibles à tout placeur	2,1	1,6	1,9	0,4	0,5	0,5	0,6	0,6	0,7	0,7	0,8	1,0	1,1	1,1	1,1	1,1	1,2	1,4	1,6	1,8 ^p	2,0	(8)
— autres	1,1	1,1	1,0	1,1	1,2	1,0	1,1	0,9	0,8	0,8	1,0	1,0	1,0	1,0	1,0	1,0	1,0	1,0	1,5	1,9 ^p	2,3	(8)
3. Sur les entreprises, les particuliers et les paraétatiques d'exploitation :																						
a) acceptations bancaires	5,8	3,8	5,0	3,9	3,8	4,6	3,0	3,6	4,6	6,1	6,9	6,4	9,7	8,7	8,1	9,1	8,8	11,7	8,0	6,3	7,2	(9)
b) effets commerciaux	31,4	35,4	36,1	35,8	36,4	41,8	41,9	43,7	42,9	44,4	43,3	45,5	44,4	49,0	48,3	50,4	51,6	59,9	59,0	60,8	63,8	(9)
c) avances	35,7	35,2	37,6	37,3	39,8	42,4	43,5	44,8	46,9	47,8	48,3	50,4	52,7	54,8	57,5	59,6	64,8	63,3	69,4	73,3	74,5	(9)
d) obligations :																						
— accessibles à tout placeur	2,7	2,7	2,9	2,2	2,2	2,1	2,0	2,0	2,0	2,0	2,1	2,1	2,0	1,8	1,8	1,6	1,8	1,8	2,3	2,7 ^p	2,7	(14)
— autres	1,2	1,2	1,2	1,2	1,1	1,2	1,3	2,0	2,5	2,5	2,5	2,5	2,5	2,4	2,4	2,6	2,7	2,3	3,0	2,9 ^p	2,8	(14)
4. Sur le Fonds des Rentes : à un an au plus ⁴	7,0	7,5	7,9	7,9	6,9	7,4	7,0	8,8	7,8	7,8	7,0	7,6	5,7	4,7	7,2	8,8	5,1	4,6	—	—	—	(11)
5. Sur les paraétatiques de crédit :																						
a) à un an au plus	0,7	0,3	—	0,1	0,2	1,0	0,2	0,1	1,9	0,4	2,1	0,5	0,4	0,4	0,4	0,5	1,5	1,0	1,0	2,4 ^p	2,8	(12)
b) à plus d'un an :																						
— obligations accessibles à tout placeur	8,9	9,3	9,9	9,9	10,1	10,3	10,1	9,9	9,7	9,8	10,8	10,9	10,9	11,4	11,3	11,7	12,4	13,2	12,9	13,4 ^p	14,1	(12)
— autres	0,8	0,8	0,6	0,6	0,6	0,6	0,6	0,7	0,7	0,8	0,8	0,8	0,9	1,0	1,3	1,5	1,5	1,5	1,7	2,2 ^p	2,2	(12)
D. Autres	55,7	62,9	71,1	69,1	68,9	71,1	70,0	75,1	74,2	78,8	77,4	84,5	81,0	82,4	81,2	82,4	85,0	92,3	92,3	117,7 ^p	113,9	(14)
TOTAL DE L'ACTIF ...	434,6	457,4	481,3	479,1	485,8	506,8	510,4	525,1	528,6	559,2	570,3	584,6	584,8	607,4	614,4	625,8	633,8	678,9	663,4	717,4	730,1	

Colonne du tableau XIII-1 « Bilans intégrés des organismes monétaires » dans laquelle le la rubrique est comprise.

1 Bons spéciaux du Trésor belge (loi du 4-1-1963, Convention du 1-2-1963).

2 Créances bilatérales sur les pays débiteurs lors de la liquidation de l'U.E.P.

3 Pour les dates antérieures au 30 juin 1963, les montants repris sous la rubrique « 6a) en monnaies étrangères » se rapportent uniquement aux monnaies étrangères convertibles tandis que ceux repris sous la rubrique « 6b) en francs belges » se rapportent non seulement aux francs belges mais encore aux monnaies étrangères non convertibles. Ces dernières ne représentent que de faibles montants.

4 Aux dates pour lesquelles le Fonds des Rentes n'a pas publié de chiffres, les créances sur le Fonds des Rentes sont comprises sous la rubrique « D. Autres ».

5 Pour la justification des écarts entre cette nouvelle et l'ancienne série (colonne précédente), le lecteur voudra bien se reporter à la section 2 de l'article « Chapitre XII. Créances et dettes dans l'économie belge et XIII. Organismes monétaires de la partie statistique » inséré dans le Bulletin d'information et de Documentation (B.S.B.) : XLII^e année, vol. 1, n° 1, janvier 1967.

6 Y compris 1 milliard d'or en compte auprès d'un correspondant étranger.

d) - Ensemble des organismes monétaires — Passif — Chiffres trimestriels

(milliards de francs)

	31-12-62	31-3-63	30-6-63 (e)	30-6-63 7	30-9-63	31-12-63	31-3-64	30-6-64	30-9-64	31-12-64	31-3-65	30-6-65	30-9-65	31-12-65	31-3-66	30-6-66	30-9-66	31-12-66	31-3-67	30-6-67	30-9-67	
A. Engagements envers l'étranger :																						
1. Envers le F.M.I.	0,2	0,2	0,2	0,2	0,2	0,2	0,2	0,2	0,2	0,2	0,2	0,2	0,2	0,2	0,2	0,2	0,2	0,2	0,2	0,2	0,2	
2. Envers l'U.E.P.	—	—	—	—	—	—	—	—	—	—	—	—	—	—	—	—	—	—	—	—	—	
3. Autres :																						
a) en monnaies étrangères ²	20,4	21,7	28,1	29,1	32,4	34,4	40,5	41,7	43,1	45,9	54,9	51,1	53,1	55,3	62,6	62,9	67,7	78,3	73,2	84,5	85,7	
b) en francs belges ^{1 2}	15,1	15,7	16,7	19,3	20,9	20,6	20,4	21,1	19,4	21,6	24,3	24,2	23,5	23,6	23,5	24,3	24,0	26,2	26,6	27,0	29,2	
4. Ajustement statistique	-0,3	+0,6	+0,6	—	—	—	—	—	—	—	—	—	—	—	—	—	—	—	—	—	—	
Total des engagements envers l'étranger	35,4	38,2	45,6	48,6	53,5	55,2	61,1	63,0	62,7	67,7	79,4	75,5	76,8	79,1	86,3	87,4	91,9	104,7	100,0	111,7	115,1	
B. Engagements envers le secteur intérieur monétaire :																						
1. Pièces et billets ³	2,9	2,9	2,8	2,8	3,0	3,1	3,5	3,2	3,2	3,4	3,7	3,8	3,8	3,9	4,1	4,2	3,7	3,8	3,9	4,0	4,0	
2. Autres :																						
a) envers la Banque Nationale de Belgique	1,3	0,4	0,3	0,3	1,5	0,3	0,2	0,7	...	1,0	
b) envers les organismes publics	0,3	...	0,3	0,1	0,1	0,1	...	0,6	0,5	0,1	0,1	0,1	...	0,1	0,1	0,4	0,1	0,3	0,1	
c) envers les banques de dépôts :																						
— réserve monétaire	—	—	—	—	—	—	—	—	1,2	1,2	1,3	1,4	—	—	—	—	—	—	—	—	—	
— autres	7,5	7,2	4,8	4,3	6,4	10,0	8,9	5,6	6,3	11,7	11,1	7,0	7,5	12,3	10,4	5,8	6,3	13,3	10,0	7,7	9,0	
C. Engagements envers le secteur intérieur non monétaire :																						
1. Monnaie fiduciaire ⁴	141,7	143,8	149,7	149,7	150,1	153,7	151,4	157,1	158,4	163,7	161,4	168,9	169,1	173,4	169,9	177,7	176,8	178,7	173,4	182,9	179,2	
2. Monnaie scripturale :																						
a) détenue par les entreprises et particuliers ⁵	102,2	106,4	110,8	108,6	105,5	112,0	110,6	116,1	113,8	122,9	122,4	128,4	126,5	133,4	132,2	139,7	133,6	146,0	139,1	149,3	148,4	
b) détenue par les pouvoirs publics	10,6	12,5	12,7	12,7	11,2	12,1	11,3	12,4	11,7	10,8	9,2	12,2	10,8	11,8	12,4	12,0	12,0	14,9	14,0	15,4	15,8	
3. Liquidités quasi monétaires :																						
a) détenues par les entreprises et particuliers :																						
— dépôts en francs belges à plus d'un mois	28,6	28,6	27,9	27,9	26,6	25,8	26,4	25,6	29,9	29,5	32,7	32,4	34,2	35,4	38,3	36,3	40,5	40,5	45,6	45,1	48,7	
— dépôts en francs belges reçus en carnets ou livrets	19,9	22,1	23,4	23,4	26,4	29,2	31,9	32,7	34,2	35,6	37,8	38,8	40,6	42,0	44,1	44,8	46,0	48,5	52,0	53,8	57,0	
— dépôts en devises	7,4	7,4	8,2	8,2	8,4	9,1	10,1	8,1	5,0	5,1	4,5	5,1	3,9	4,4	4,2	4,9	5,1	5,7	6,0	7,5	6,9	
b) détenues par le Trésor	
4. Emprunts obligataires	11,1	11,1	11,2	11,2	11,3	11,4	11,2	11,2	11,3	11,4	11,4	11,3	11,3	11,4	11,5	11,5	11,7	12,0	12,4	12,6	13,1	
5. Autres :																						
a) envers le Fonds des Rentes ⁶	0,1	0,2	0,3	0,3	0,3	0,5	1,5	0,1	—	—	—	
b) envers les paraétatiques de crédit	0,3	0,1	0,4	0,7	0,3	0,3	0,4	0,6	1,1	...	0,7	0,1	0,4	0,2	0,6	0,2	0,2	...	0,3	0,3	0,4	
c) envers le Trésor	—	—	—	—	—	—	—	—	—	—	—	—	—	—	—	—	—	—	—	—	—	
D. Autres	65,3	76,5	82,9	80,4	81,6	84,5	83,5	89,4	89,8	95,4	93,9	99,1	98,3	99,9	99,7	101,2	104,9	110,4	106,6	126,8	132,4	
TOTAL DU PASSIF ...	434,6	457,4	481,3	479,1	485,8	506,8	510,4	525,1	528,6	559,2	570,3	584,6	584,8	607,4	614,4	625,8	633,8	678,9	663,4	717,4	730,1	

Colonne du tableau XIII - « Bilans intégrés des organismes monétaires » dans laquelle le la rubrique est compris (6)

1 Pour la Banque Nationale, y compris les engagements en francs belges envers les organismes internationaux autres que le F.M.I. et l'U.E.P.; pour les autres organismes monétaires, y compris les engagements en francs belges envers les organismes internationaux établis en U.E.B.L. depuis qu'ils ont pu être extraits des engagements envers le secteur intérieur non monétaire, c'est-à-dire depuis juin 1958.

2 Pour les dates antérieures au 30 juin 1963, les montants repris sous la rubrique « 3a) en monnaies étrangères » se rapportent uniquement aux monnaies étrangères convertibles tandis que ceux repris sous la rubrique « 3b) en francs belges » se rapportent non seulement aux francs belges mais encore aux monnaies étrangères non convertibles. Ces dernières ne représentent que de faibles montants.

3 B.N.B. : y compris les pièces et billets du Trésor détenus par les organismes monétaires autres que la Banque Nationale de Belgique. Organismes publics monétaires : uniquement les pièces et billets du Trésor détenus par la Banque Nationale de Belgique.

4 Les chiffres de cette rubrique sont sous-évalués pour la Banque Nationale de Belgique et surévalués pour les organismes publics à concurrence des pièces et billets du Trésor détenus par les organismes monétaires autres que la Banque Nationale de Belgique.

5 B.N.B. : y compris les comptes à vue des paraétatiques, sauf celui du Fonds des Rentes qui est compris dans la rubrique C5a ou « D. Autres ». Organismes publics monétaires : y compris les comptes à vue des paraétatiques, sauf ceux de certains paraétatiques administratifs qui sont compris dans la rubrique C2b.

6 Aux dates pour lesquelles le Fonds des Rentes n'a pas publié de chiffres, les engagements envers le Fonds des Rentes sont compris sous la rubrique « D. Autres ».

7 Pour la justification des écarts entre cette nouvelle et l'ancienne série (colonne précédente), le lecteur voudra bien se reporter à la section 2 de l'article « Chapitre XII, Créances et dettes dans l'économie belge et XIII, Organismes monétaires de la partie statistique » inséré dans le Bulletin d'Information et de Documentation (B.N.B.) : XLIII année, vol. I, n° 1, janvier 1967.

XIII - 3. — STOCK MONETAIRE ET LIQUIDITES QUASI MONETAIRES (variations en milliards de francs)

A.- VARIATIONS DU STOCK ET DES LIQUIDITES

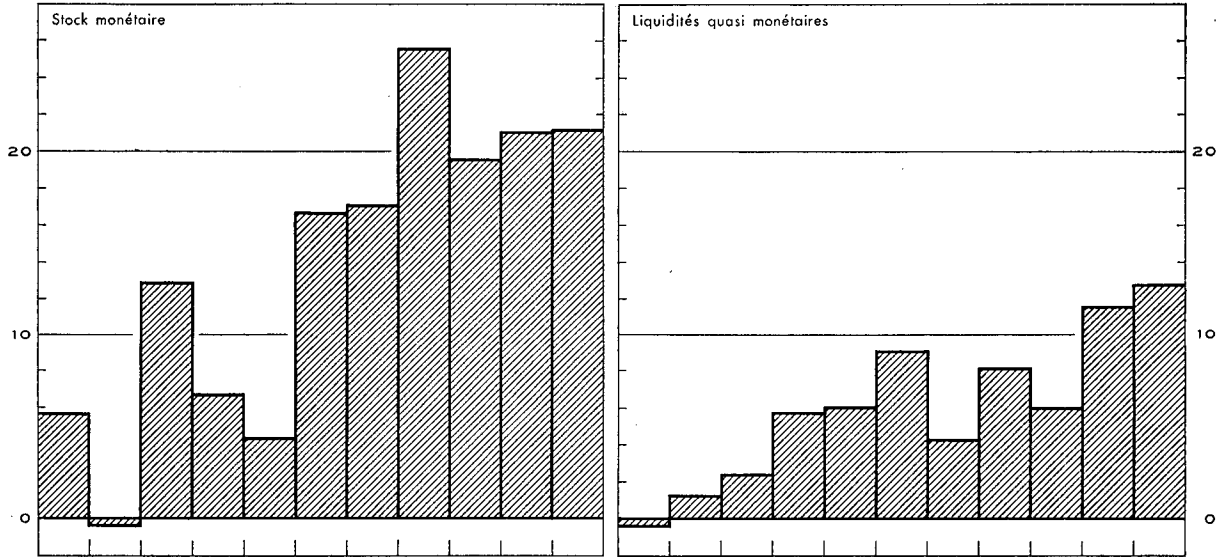

B.- ORIGINES DES VARIATIONS

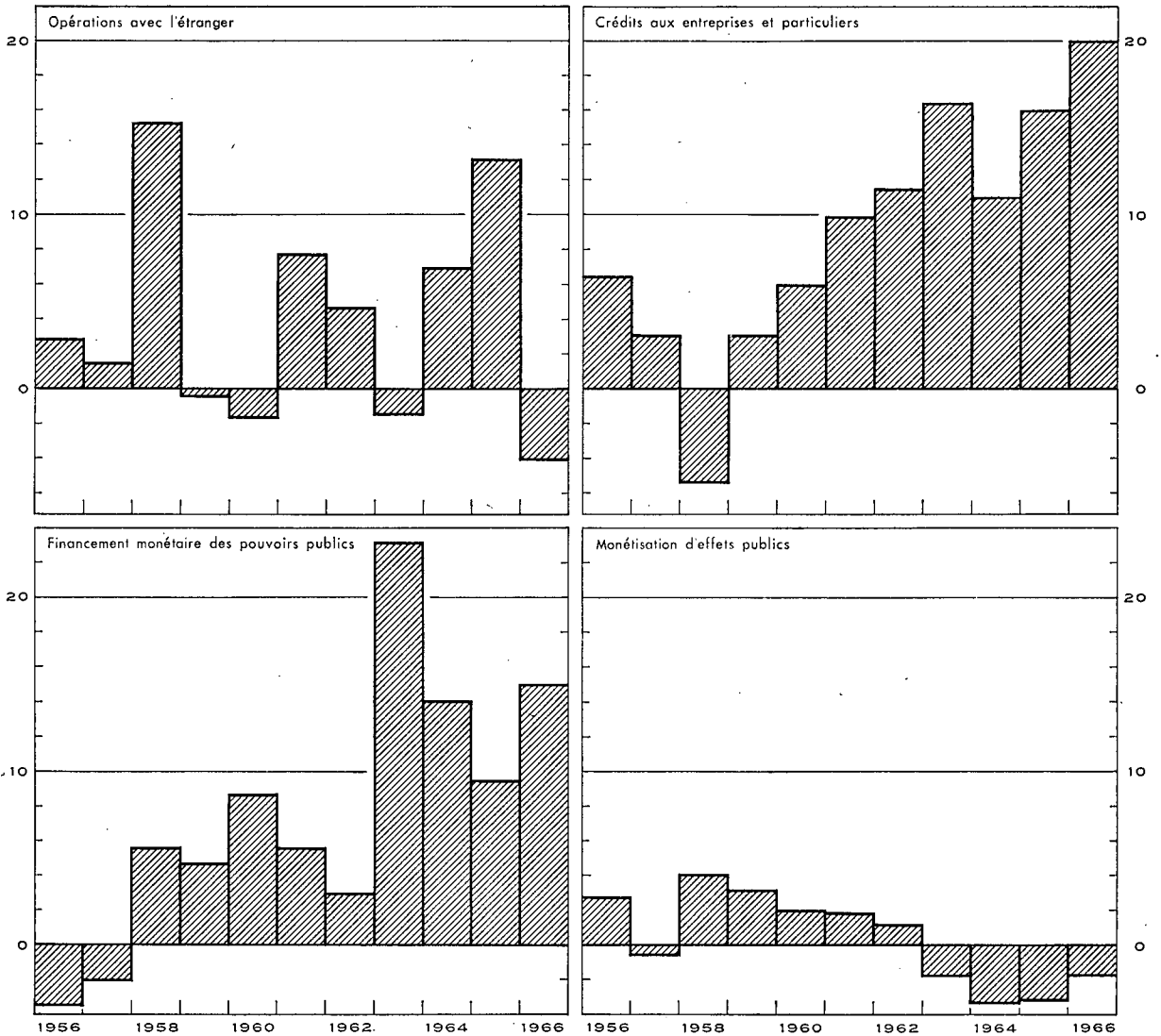

XIII - 3. — ORIGINES DES VARIATIONS DU STOCK MONETAIRE

(milliards de francs)

Périodes	Stock monétaire	Liquidités quasi monétaires	Total du stock monétaire et des liquidités quasi monétaires	Opérations avec l'étranger (solde courant + opérations en capital des entreprises et particuliers)	Crédits aux entreprises et particuliers 1	Refinancement en dehors des organismes monétaires (augmentation : -) 2		Financement monétaire des pouvoirs publics		Monétisation d'effets publics		Crédits à des intermédiaires financiers non monétaires	Emprunts obligataires des banques de dépôts	Divers
						de créances commerciales sur l'étranger	de crédits aux entreprises et particuliers	Etat	Autres pouvoirs publics 3	achats sur le marché par les organismes monétaires	par l'intermédiaire du Fonds des Rentes			
	(1)	(2)	(3)	(4)	(5)	(6)	(7)	(8)	(9)	(10)	(11)	(12)	(13)	(14)
1962 1 ^{er} trimestre	- 1,1	+ 4,2	+ 3,1	+ 5,0	- 1,3	- 1,4	+ 1,8	+ 1,6	- 0,2	+ 0,2	- 0,6	- 0,3	- 0,5	- 1,2
2 ^e trimestre	+ 8,7	...	+ 8,7	+ 0,3	+ 3,9	+ 1,3	- 2,2	+ 0,3	- 0,1	+ 0,6	+ 0,5	+ 2,3	- 0,6	+ 2,4
3 ^e trimestre	+ 1,6	+ 2,6	+ 4,2	+ 1,7	+ 0,8	- 1,7	+ 2,5	+ 2,7	+ 0,8	+ 0,4	- 0,1	- 0,2	- 0,6	- 2,1
4 ^e trimestre	+ 7,9	- 2,5	+ 5,4	- 2,3	+ 8,1	+ 1,6	- 2,0	- 3,8	+ 1,7	- 0,7	+ 0,9	+ 0,6	- 0,7	+ 2,0
Total ...	+17,1	+ 4,3	+ 21,4	+ 4,7	+ 11,5	- 0,2	+ 0,1	+ 0,8	+ 2,2	+ 0,5	+ 0,7	+ 2,4	- 2,4	+ 1,1
1963 1 ^{er} trimestre	+ 8,1	+ 2,2	+ 10,3	+ 3,3	+ 1,9	- 1,3	- 0,3	+ 11,6	- 1,3	- 0,2	+ 0,2	+ 0,5	- 0,1	- 4,0
2 ^e trimestre	+10,6	+ 1,4	+ 12,0	- 0,1	+ 3,8	...	+ 0,4	+ 6,4	+ 0,1	- 0,4	+ 0,9	...	- 0,1	+ 1,0
3 ^e trimestre	- 4,1	+ 1,9	- 2,2	- 2,0	+ 2,9	+ 0,7	+ 0,1	- 1,8	+ 0,1	- 0,9	- 0,3	+ 0,7	- 0,1	- 1,6
4 ^e trimestre	+11,0	+ 2,7	+ 13,7	- 2,6	+ 7,8	+ 0,5	+ 1,1	+ 7,2	+ 0,9	- 0,1	- 0,9	+ 0,2	- 0,1	- 0,3
Total ...	+25,6	+ 8,2	+ 33,8	- 1,4	+ 16,4	- 0,1	+ 1,3	+ 23,4	- 0,2	- 1,6	- 0,1	+ 1,4	- 0,4	- 4,9
1964 1 ^{er} trimestre	- 4,5	+ 4,3	- 0,2	- 0,8	+ 3,8	- 1,4	- 4,2	+ 3,7	- 0,1	- 0,2	- 0,9	- 0,2	+ 0,3	- 0,2
2 ^e trimestre	+12,2	- 2,0	+ 10,2	- 0,6	+ 3,0	+ 1,1	+ 0,8	+ 5,6	+ 0,6	- 0,3	+ 0,5	- 0,5	- 0,1	+ 0,1
3 ^e trimestre	- 1,7	+ 2,7	+ 1,0	+ 2,1	+ 1,1	+ 0,9	+ 1,0	- 0,7	- 0,1	- 1,0	- 0,7	- 0,7	- 0,1	- 0,8
4 ^e trimestre	+13,6	+ 1,1	+ 14,7	+ 6,3	+ 3,1	- 0,6	+ 0,8	+ 3,8	+ 1,3	- 0,7	+ 0,1	+ 1,6	- 0,1	- 0,9
Total ...	+19,6	+ 6,1	+ 25,7	+ 7,0	+ 11,0	...	- 1,6	+ 12,4	+ 1,7	- 2,2	- 1,0	+ 0,2	...	- 1,8
1965 1 ^{er} trimestre	- 4,5	+ 4,8	+ 0,3	+ 4,7	+ 0,3	- 2,3	...	- 3,9	+ 1,0	+ 0,5	...	- 0,1	...	+ 0,1
2 ^e trimestre	+16,5	+ 1,2	+ 17,7	+ 3,9	+ 4,6	+ 1,9	- 0,7	+ 5,1	+ 1,1	- 0,4	- 0,4	+ 0,6	+ 0,1	+ 1,9
3 ^e trimestre	- 3,1	+ 2,5	- 0,6	+ 0,9	+ 3,1	- 2,2	+ 1,4	+ 2,2	- 1,2	- 0,9	- 1,4	- 0,1	...	- 2,4
4 ^e trimestre	+12,2	+ 3,1	+ 15,3	+ 3,7	+ 7,9	+ 1,4	- 2,3	+ 1,5	+ 3,6	- 0,3	- 0,2	+ 0,9	- 0,1	- 0,8
Total ...	+21,1	+11,6	+ 32,7	+13,2	+ 15,9	- 1,2	- 1,6	+ 4,9	+ 4,5	- 1,1	- 2,0	+ 1,3	...	- 1,2
1966 1 ^{er} trimestre	- 4,0	+ 4,8	+ 0,8	- 0,3	+ 2,3	+ 0,3	- 0,8	+ 2,1	- 0,4	- 1,0	- 0,3	- 0,1	- 0,1	- 0,9
2 ^e trimestre	+14,8	- 0,6	+ 14,2	...	+ 4,0	+ 0,6	+ 1,0	+ 7,5	+ 1,2	- 0,5	...	+ 0,7	...	- 0,3
3 ^e trimestre	- 6,9	+ 5,5	- 1,4	- 2,8	+ 4,7	+ 0,6	+ 1,5	- 7,9	+ 0,9	+ 0,5	+ 0,4	+ 1,7	- 0,2	- 0,8
4 ^e trimestre	+17,3	+ 3,1	+ 20,4	- 0,9	+ 9,0	- 0,4	+ 0,7	+ 10,1	+ 1,5	- 0,1	- 0,7	+ 0,1	- 0,3	+ 1,4
Total ...	+21,2	+12,8	+ 34,0	- 4,0	+ 20,0	+ 1,1	+ 2,4	+ 11,8	+ 3,2	- 1,1	- 0,6	+ 2,4	- 0,6	- 0,6
1967 1 ^{er} trimestre	-13,0	+ 9,0	- 4,0	+ 5,0	+ 4,8	- 0,3	- 3,3	- 2,7	- 3,9	- 1,1	- 1,8	- 0,3	- 0,4	...
2 ^e trimestre	+21,1	+ 2,7	+ 23,8	+ 5,5	+ 6,6	- 0,9	- 2,4	+ 7,8	+ 3,9	- 0,2	+ 0,8	+ 1,0	- 0,3	+ 2,0
3 ^e trimestre	- 4,1	+ 6,2	+ 2,1	p+ 3,5	+ 2,9	- 2,4	+ 2,2	p- 0,8	p+ 0,8	p- 0,4	+ 0,4	p+ 0,5	- 0,4	p- 4,2

N. B. — Pour le détail du « Stock monétaire », voir le tableau 4 du chapitre XIII.

— Pour le détail des « Opérations avec l'étranger », voir le tableau 5 du chapitre XIII.

— Pour la méthode d'élaboration, voir note sub tableau 1 du chapitre XIII.

1 Variation de l'encours utilisé des crédits d'escompte, d'avances et d'acceptations (à l'exclusion des effets qui servent à la mobilisation de créances commerciales sur l'étranger) accordés à leur origine par les organismes monétaires. — 2 Il s'agit d'un refinancement net : crédits accordés à leur origine par les organismes monétaires et refinancés par eux auprès d'organismes non monétaires moins crédits accordés à leur origine par ces derniers et refinancés par eux auprès des organismes monétaires. — 3 Y compris les fonds de pension.

XIII - 4. — STOCK MONETAIRE

(milliards de francs)

Fin de période	Monnaie fiduciaire			Monnaie scripturale					Total du stock monétaire	Pourcentage de monnaie fiduciaire	
	Billets et monnaies du Trésor	Billets de la B.N.B.	Stock de monnaie fiduciaire ²	détenue par le Trésor et les pouvoirs publics subordonnés	détenue par les entreprises et particuliers ¹			Stock de monnaie scripturale			
					comptes courants à la B.N.B. ²	avoirs en C.C.P. ²	dépôts à vue et à 1 mois au plus dans les banques et établissements para-étatiques ²				Total
(1)	(2)	(3)	(4)	(5)	(6)	(7)	(8)	(9) = (4) + (8)	(10) = (3) + (9)	(11) = (3) : (10)	
1955 Juin	5,8	105,3	108,6	7,3	0,6	20,4	50,7	71,7	79,0	187,6	57,9
Décembre	5,6	107,6	110,7	7,9	0,6	20,8	52,5	73,9	81,8	192,5	57,5
1956 Juin	5,4	108,4	111,4	6,7	0,3	22,6	54,1	77,0	83,7	195,1	57,1
Décembre	5,4	111,5	114,3	6,5	0,6	21,3	55,6	77,5	84,0	198,3	57,7
1957 Juin	5,3	111,2	113,9	7,9	0,4	23,0	56,7	80,1	88,0	201,9	56,4
Décembre	5,4	112,7	115,5	6,4	0,9	22,0	53,2	76,1	82,5	198,0	58,3
1958 Juin	5,5	115,3	118,1	7,6	0,4	23,2	56,8	80,4	88,0	206,1	57,3
Décembre	5,5	117,4	120,3	7,2	0,5	24,0	57,5 ³	82,0	89,2	209,5	57,4
1959 Juin	5,5	117,5	120,3	7,8	0,4	24,9	60,6	85,9	93,7	214,0	56,2
Décembre	5,6	118,3	121,3	7,6	0,5	25,8	61,1	87,4	95,0	216,3	56,1
1960 Juin	5,7	119,3	122,1	8,2	0,4	25,7	63,5	89,6	97,8	219,9	55,5
Décembre	5,8	124,1	126,8	7,3 ⁵	0,7	26,9	58,7 ⁴	86,3	93,6	220,4	57,5
1961 Juin	5,9	124,8	127,9	8,5	0,4	27,3	62,7 ⁴	90,4	98,9	226,8	56,4
Décembre	6,0	129,1	132,2	10,0	0,6	27,9	66,7	95,2	105,2	237,4	55,7
1962 Juin	6,1	132,1	135,3	10,4	0,4	29,1	69,8	99,3	109,7	245,0	55,2
Décembre	6,2	138,5	141,7	10,6	0,5	30,4	71,3	102,2	112,8	254,5	55,7
1963 Juin ⁶ (e)	6,2	146,2	149,6	12,8	0,4	32,2	78,2	110,8	123,6	273,2	54,8
<i>Nouvelle série⁶</i>											
Juin	6,2	146,2	149,6	12,8	0,4	32,2	76,0	108,6	121,4	271,0	55,2
Décembre	6,3	150,5	153,7	12,1	0,5	32,9	78,6	112,0	124,1	277,8	55,3
1964 Juin	6,4	153,9	157,1	12,4	0,3	35,8	80,0	116,1	128,5	285,6	55,0
Décembre	6,8	160,3	163,7	10,8	0,6	35,9	86,4	122,9	133,7	297,4	55,0
1965 Juin	6,9	165,8	168,9	12,2	0,4	37,5	90,5	128,4	140,6	309,5	54,6
Décembre	7,0	170,3	173,4	11,8	0,4	37,6	95,4	133,4	145,2	318,6	54,4
1966 Juin	7,1	174,8	177,7	12,0	0,2	41,0	98,4	139,6	151,6	329,3	54,0
Octobre	7,2	172,9	176,0	11,5	0,4	40,7	95,4	136,5	148,0	324,0	54,3
Novembre	7,2	170,6	173,8	15,1	0,3	38,7	99,5	138,5	153,6	327,4	53,1
Décembre	7,2	175,3	178,7	14,9	0,5	41,5	104,1	146,1	161,0	339,7	52,6
1967 Janvier	7,2	169,6	172,8	13,3	0,3	41,7	96,9	138,9	152,2	325,0	53,2
Février	7,2	169,0	172,2	12,5	0,3	39,8	95,7	135,8	148,3	320,5	53,7
Mars	7,2	170,0	173,3	14,1	0,3	38,6	100,2	139,1	153,2	326,5	53,1
Avril	7,2	172,4	175,8	15,3	0,3	42,7	99,8	142,8	158,1	333,9	52,6
Mai	7,2	173,9	177,0	14,0	0,4	40,5	103,3	144,2	158,2	335,2	52,8
Juin	7,2	179,7	182,9	15,4	0,3	41,1	107,9	149,3	164,7	347,6	52,6
Juillet	7,3	178,7	181,7	11,7	0,3	43,1	102,7	146,1	157,8	339,5	53,5
Août	7,3	175,2	178,2	13,2	0,3	41,2	104,6	146,1	159,3	337,5	52,8
Septembre	7,3	176,0	179,3	15,8	0,3	39,9	108,2	148,4	164,2	343,5	52,2
Octobre	6,9	173,3	176,0	13,6	0,4	42,9	105,9	149,2	162,8	338,8	51,9
Novembre	6,9	172,1	174,6	15,3	0,3	41,0	110,7	152,0	167,3	341,9	51,1

¹ Y compris des organismes para-étatiques administratifs.

² Déduction faite des encaisses des organismes monétaires.

³ Depuis août 1958, grâce à une nouvelle ventilation, les comptes à plus d'un mois des sociétés financières dans les banques sont éliminés du stock monétaire.

⁴ En principe, les dépôts des résidents congolais dans les banques belges ne devraient pas être compris dans le stock monétaire. L'application de ce principe se heurte cependant à des difficultés d'ordre statistique. C'est ainsi que jusqu'à la fin de juillet 1960, les dépôts à un mois au plus des résidents congolais non bancaires dans les banques belges étaient englobés dans le stock monétaire; ils en ont été exclus à concurrence d'un montant de 0,1 milliard en août et d'un montant supplémentaire de 0,4 milliard en septembre, mais ces montants y ont ensuite été partiellement réenglobés, soit à concurrence d'un montant de 0,1 milliard en décembre 1960, d'un montant supplémentaire de 0,1 milliard en janvier, d'un montant supplémentaire de 0,1 milliard en septembre et d'un montant supplémentaire de 0,1 milliard en octobre 1961. Il s'ensuit que le mouvement des chiffres de la colonne (7) du présent tableau durant la période de juillet 1960-octobre 1961 est influencé par des facteurs purement comptables.

⁵ Le chiffre de la monnaie scripturale détenue par le Trésor et les pouvoirs publics subordonnés à la fin de décembre 1960 est anormalement bas par suite de la désorganisation causée par les grèves. En l'absence de celles-ci, il serait sans doute situé entre les 8 et 9 milliards.

⁶ Pour la justification des écarts entre la nouvelle et l'ancienne série, le lecteur voudra bien se reporter à la section 2 de l'article « Chapitre XII, Créances et dettes dans l'économie belge et XIII, Organismes monétaires de la partie statistique » inséré dans le Bulletin d'Information et de Documentation (B.N.B.) : XLII^e année, vol. I, n° 1, janvier 1967

XIII - 5. — AVOIRS EXTERIEURS NETS DES ORGANISMES MONETAIRES

(milliards de francs)

Périodes	Montants à fin de période 1			Evolution							Evolution	
	B.N.B.	Autres organismes monétaires	Total	Avoirs extérieurs nets après ajustement statistique			Opérations en capital des pouvoirs publics avec l'étranger		Refinancement en dehors des organismes monétaires de créances commerciales sur l'étranger (augmentation : -)	Opérations avec l'étranger ³ (solde courant + opérations en capital des entreprises et particuliers)	Différence entre les données de la balance des paiements [col. (12)] et celles des organismes monétaires [col. (6)] ⁴	Avoirs extérieurs nets suivant la balance des paiements de l'U.E.B.L. ⁵
				B.N.B.	Autres organismes monétaires	Total	Etat	Autres 2				
(1)	(2)	(3) = (1) + (2)	(4)	(5)	(6)	(7)	(8)	(9)	(11)	(12)		
1956 Année	57,8	- 3,8	54,0	+ 0,6	- 1,3	- 0,7	- 3,8	+ 0,3	- 0,1	+ 2,9	+ 1,1	+ 0,4
1957 Année	58,4	- 2,3	56,1	+ 0,6	+ 1,2	+ 1,8	+ 0,7	- 0,2	- 0,2	+ 1,5	+ 0,3	+ 2,1
1958 Année	75,5	- 3,4	72,1	+17,1	- 0,8	+16,3	+ 1,4	...	- 0,4	+15,3	- 0,4	+15,9
1959 Année	72,3 ^{6,7}	- 1,6	70,7 ^{6,7}	- 6,1 ^{6,7}	+ 2,0	- 4,1 ^{6,7}	- 3,1	- 0,8 ⁷	+ 0,2	- 0,4	...	- 4,1
1960 Année	80,6	- 5,8 ⁸	74,8 ⁸	+ 8,3	- 4,2 ⁸	+ 4,1 ⁸	+ 3,5	+ 1,7	+ 0,5	- 1,6	+ 2,1	+ 6,2
1961 Année	92,7	-14,9 ⁸	77,8 ⁸	+12,2	-10,4 ⁸	+ 1,8 ⁸	- 5,0	+ 0,1	- 1,1	+ 7,8	- 1,2	+ 0,6
1962 1 ^{er} trimestre	90,5	- 5,9	84,6	- 2,2	+ 8,8	+ 6,6	+ 2,7	+ 0,3	- 1,4	+ 5,0	...	+ 6,6
2 ^e trimestre	89,6	- 7,2	82,4	- 0,9	- 1,2	- 2,1	- 3,7	...	+ 1,3	+ 0,3	- 0,4	- 2,5
3 ^e trimestre	88,6	- 7,7	80,9	- 1,0	- 0,7	- 1,7	- 1,8	+ 0,1	- 1,7	+ 1,7	+ 0,9	- 0,8
4 ^e trimestre	91,0	-10,5	80,5	+ 2,4	- 2,5	- 0,1	+ 0,6	...	+ 1,6	- 2,3	+ 0,8	+ 0,7
				- 1,7	+ 4,4	+ 2,7	- 2,2	+ 0,4	- 0,2	+ 4,7	+ 1,3	+ 4,0
1963 1 ^{er} trimestre	95,4	-11,6	83,8	+ 4,4	- 0,7	+ 3,7	+ 1,7	...	- 1,3	+ 3,3	- 1,3	+ 2,4
2 ^e trim. (e)	98,6	-14,2	84,4	+ 3,2	- 2,0	+ 1,2	+ 1,3	- 0,1	+ 0,3	+ 1,5
Nouvelle série ⁹												
2 ^e trimestre	98,6	-15,4	83,2									
3 ^e trimestre	99,6	-18,9	80,7	+ 1,0	- 3,2	- 2,2	- 0,9	...	+ 0,7	- 2,0	...	- 2,2
4 ^e trimestre	102,2	-23,0	79,2	+ 2,6	- 4,4	- 1,8	+ 0,2	+ 0,1	+ 0,5	- 2,6	...	- 1,8
				+11,2	-10,3	+ 0,9	+ 2,3	+ 0,1	- 0,1	- 1,4	- 1,0	- 0,1
1964 1 ^{er} trimestre	101,8	-23,5	78,3	- 0,4	- 0,5	- 0,9	+ 0,3	+ 1,0	- 1,4	- 0,8	+ 0,8	- 0,1
2 ^e trimestre	103,2	-23,8	79,4	+ 1,4	- 0,3	+ 1,1	+ 0,6	...	+ 1,1	- 0,6	- 0,1	+ 1,0
3 ^e trimestre	105,2	-24,2	81,0	+ 2,0	- 0,4	+ 1,6	- 1,5	+ 0,1	+ 0,9	+ 2,1	+ 0,3	+ 1,9
4 ^e trimestre	114,8	-26,8	88,0	+ 9,6	- 2,6	+ 7,0	+ 1,3	...	- 0,6	+ 6,3	+ 0,9	+ 7,9
				+12,6	- 3,8	+ 8,8	+ 0,7	+ 1,1	...	+ 7,0	+ 1,9	+10,7
1965 1 ^{er} trimestre	113,3	-26,3	87,0	- 1,5	+ 0,5	- 1,0	- 3,5	+ 0,1	- 2,3	+ 4,7	+ 0,3	- 0,7
2 ^e trimestre	120,4	-28,0	92,4	+ 7,1	- 1,7	+ 5,4	- 1,2	+ 0,8	+ 1,9	+ 3,9	+ 0,3	+ 5,7
3 ^e trimestre	120,0	-29,6	90,4	- 0,4	- 1,6	- 2,0	- 0,1	- 0,6	- 2,2	+ 0,9	- 0,6	- 2,6
4 ^e trimestre	122,8	-28,0	94,8	+ 2,8	+ 1,6	+ 4,4	- 0,7	...	+ 1,4	+ 3,7	+ 0,5	+ 4,9
				+ 8,0	- 1,2	+ 6,8	- 5,5	+ 0,3	- 1,2	+13,2	+ 0,5	+ 7,3
1966 1 ^{er} trimestre	119,7	-26,0	93,7	- 3,1	+ 2,0	- 1,1	- 1,1	...	+ 0,3	- 0,3	+ 0,4	- 0,7
2 ^e trimestre	123,0	-29,6	93,4	+ 3,3	- 3,7	- 0,4	- 1,0	...	+ 0,6	...	+ 0,2	- 0,2
3 ^e trimestre	121,8	-32,3	89,5	- 1,2	- 2,6	- 3,8	- 1,6	...	+ 0,6	- 2,8	+ 0,6	- 3,2
4 ^e trimestre	124,5	-35,3	89,2	+ 2,7	- 3,0	- 0,3	+ 1,0	...	- 0,4	- 0,9	- 0,9	- 1,2
				+ 1,7	- 7,3	- 5,6	- 2,7	...	+ 1,1	- 4,0	+ 0,3	- 5,3
1967 1 ^{er} trimestre	124,0	-33,2	90,8	- 0,5	+ 2,4	+ 1,9	- 2,4	- 0,4	- 0,3	+ 5,0	+ 1,0	+ 2,9
2 ^e trimestre	129,3	-36,3	93,0	+ 5,3	- 3,2	+ 2,1	- 2,5	...	- 0,9	+ 5,5	- 1,5	+ 0,6
3 ^e trimestre	130,0	p-38,8	p91,2	+ 0,7	p- 2,4	p- 1,7	p- 3,2	p+ 0,4	- 2,4	p+ 3,5	p+ 2,6	p+ 0,9

1 Une ventilation des avoirs extérieurs nets par principaux types de créances et d'engagements est donnée au tableau XIII-2, et, pour la période 1950-1960, dans le Bulletin d'Information et de Documentation de juillet 1961, pages 20 à 27.

2 Ces montants comprennent notamment les emprunts à l'étranger des pouvoirs publics subordonnés et des parastatutaires administratifs et les mouvements des créances en accords internationaux détenues par la S.N.C.I. (voir note 7 ci-dessous).

3 Ce sont les chiffres de cette colonne, calculés comme le montre le présent tableau, qui sont repris à la colonne (4) du tableau XIII - 3.

4 Cette différence est égale à :

- variations des avoirs extérieurs nets des organismes monétaires de l'U.E.B.L. résultant a) des variations des avoirs nets des banques luxembourgeoises vis-à-vis des pays autres que la Belgique, b) jusqu'au 31 décembre 1960, des variations des engagements des banques belges envers les sociétés congolaises et c) des variations des engagements des banques luxembourgeoises et, jusqu'au 2^e trimestre de 1958, des banques belges envers les institutions internationales établies en U.E.B.L. [ces variations sont comprises dans la colonne (12), mais non dans la colonne (6)].

- moins, depuis le 3^e trimestre de 1963, variations des avoirs nets des banques belges vis-à-vis des résidents luxembourgeois [ces variations sont comprises dans la colonne (6), mais non dans la colonne (12)].

5 Voir tableaux IX - 1, 2 et 3, rubriques 6.21 et 6.22.

6 La B.N.B. a été autorisée par la loi du 19 juin 1959 à comptabiliser dans ses livres, comme avoir propre la créance que possède l'Etat belge sur le Fonds Monétaire International en remboursement de sa quote-part comme membre du Fonds, et cela à concurrence des billets émis, des crédits donnés ou des montants d'or versés par elle en faveur du Fonds, à la décharge de l'Etat. Une partie de la créance que la B.N.B. comptabilise dans ses écritures, en vertu de ces dispositions législatives, a pour origine non des opérations avec le Fonds, mais de simples reprises de créances à l'Etat belge. De telles reprises ont eu lieu à concurrence de 2,8 milliards au troisième trimestre de 1959 et à concurrence de 0,1 milliard au quatrième trimestre de la même année. L'évolution des « Avoirs extérieurs nets après ajustement statistique » [col. (4) et (6)] fait abstraction de ces montants.

7 A la suite de la Convention du 1^{er} juillet 1959, la S.N.C.I. a racheté à la B.N.B. diverses créances consolidées en accords de paiement. Ces rachats expliquent, à concurrence d'environ 0,6 milliard, la diminution des avoirs extérieurs nets de la B.N.B. [col. (1)] au cours du troisième trimestre de 1959. Mais ces rachats, de même que les remboursements ultérieurs par l'étranger des créances rachetées, n'ont pas d'influence sur le solde des opérations avec l'étranger figurant à la colonne (10). En effet, dans l'évolution des avoirs extérieurs nets, ils sont assimilés à des opérations en capital des pouvoirs publics autres que l'Etat avec l'étranger et figurent à ce titre à la colonne (8).

8 Au 3^e trimestre de 1960, les dépôts des résidents congolais dans les banques belges, dont il n'avait pas été possible jusque là de tenir compte pour calculer les avoirs extérieurs nets des organismes monétaires tels qu'ils figurent aux colonnes (2) et (3) du présent tableau, ont été convertis en comptes étrangers « bilatéraux ou financiers » ; ultérieurement une partie des comptes financiers a été réassimilée à des comptes de résidents. Ces conversions ont provoqué, dans les avoirs extérieurs nets des organismes monétaires, une diminution purement comptable de 1,3 milliard au 3^e trimestre de 1960 et des augmentations, également comptables, de 0,3, 0,2, 0,1 et 0,2 milliard respectivement au 4^e trimestre de 1960, au 1^{er}, 3^e et 4^e trimestre de 1961. Ces diminution et augmentations comptables ont été éliminées de l'évolution des « avoirs extérieurs nets après ajustement statistique » [col. (5) et (6)].

9 Pour la justification des écarts entre la nouvelle et l'ancienne série, le lecteur voudra bien se reporter à la section 2 de l'article « Chapitre XII, Créances et dettes dans l'économie belge et XIII, Organismes monétaires » de la partie statistique insérée dans le Bulletin d'Information et de Documentation (B.N.B.) : XL^e année, vol. 1, no 1, janvier 1967.

**XIII - 6. — ENCOURS UTILISES DES CREDITS D'ESCOMPTE, D'AVANCES ET D'ACCEPTATION
ACCORDES A LEUR ORIGINE PAR LES BANQUES DE DEPOTS
AUX ENTREPRISES ET PARTICULIERS ET A L'ETRANGER**

Destination économique apparente

(milliards de francs)

Fin de période	Crédits aux entreprises et particuliers						Crédits à l'étranger				Total général (11) = (6) + (10)
	Financements spécifiques					Total (6) = (1) à (5)	Financement spécifique de délais de paiement à l'exportation (7)	Crédits dont la destination économique apparente n'a pu être identifiée		Total (10) = (7) à (9)	
	d'investissements industriels, agricoles et artisanaux 1	de la construction et de transactions immobilières 2	de ventes et prêts à tempérament 3	d'importations 4	Crédits dont la destination économique apparente n'a pu être identifiée 5			Crédits de caisse 4	Autres (9)		
1962 Décembre	4,2	5,1	9,1	9,1	52,1	79,6	10,9	4,3	1,5	16,7	96,3
1963 Juin ⁵	6,1	5,9	9,8	8,7	55,1	85,6	12,9	5,4	1,4	19,7	105,3
Septembre	7,0	6,1	10,3	8,6	56,7	88,7	12,3	5,5	1,9	19,7	108,4
Décembre	7,7	6,3	10,5	9,1	61,7	95,3	12,0	4,5	2,2	18,7	114,0
1964 Mars	8,6	6,5	11,1	9,7	63,6	99,5	13,0	4,3	1,8	19,1	118,6
Juin	9,6	6,8	12,1	9,9	64,5	102,9	13,8	4,3	1,5	19,6	122,5
Septembre	10,3	6,9	12,2	9,1	65,9	104,4	13,3	4,7	1,6	19,6	124,0
Décembre	10,9	6,9	12,0	9,9	67,1	106,8	14,2	5,3	1,7	21,2	128,0
1965 Mars	11,6	6,6	12,1	9,6	66,8	106,7	15,3	6,4	1,5	23,2	129,9
Juin	12,0	7,2	12,7	10,1	69,7	111,7	16,3	6,9	1,6	24,8	136,5
Septembre	12,2	7,4	12,8	11,3	71,3	115,0	15,5	7,0	1,9	24,4	139,4
Décembre	13,7	8,2	12,8	12,2	75,8	122,7	18,0	7,2	3,1	28,3	151,0
1966 Mars	13,8	8,0	13,0	12,0	78,3	125,1	17,9	8,1	2,7	28,7	153,8
Juin	15,0	8,6	13,4	12,4	80,0	129,4	17,9	7,7	2,5	28,1	157,5
Septembre	16,5	8,9	13,7	11,4	83,8	134,3	18,2	7,6	2,5	28,3	162,6
Décembre ⁵	18,2	9,2	14,1	13,2	87,9	142,6	19,6	6,7	2,5	28,8	171,4
1967 Mars	20,0	9,2	14,1	11,9	92,3	147,5	19,6	7,4	2,2	29,2	176,7
Juin	22,1	10,4	15,0	11,7	95,2	154,4	21,8	r 7,3	r 3,6	32,7	187,1
Septembre	22,3	10,5	15,1	11,4	98,2	157,5	r 22,3	6,7	r 3,2	32,2	189,7

1 Crédits octroyés dans le cadre des lois des 24 mai 1959, 17 juillet 1959, 18 juillet 1959, 15 février 1961 et 14 juillet 1966 (crédits subsidiés et/ou garantis), ainsi que crédits non « subsidiés et/ou garantis » dont une partie au moins a une durée initiale de 5 ans ou plus, à condition toutefois qu'il ne s'agisse ni de crédits purement commerciaux, ni de crédits finançant principalement la construction ou l'achat d'immeubles d'habitation, de bureaux, d'écoles, de cliniques, etc.

2 Crédits à des entreprises ayant pour objet social la construction immobilière et/ou la réalisation de travaux de génie civil, crédits à des sociétés immobilières et crédits qui ont pour destination principale le financement de l'achat ou de la construction d'immeubles d'habitation, de bureaux, d'écoles, de cliniques, etc.

3 Crédits aux acheteurs et vendeurs à tempérament (que les banques soient intervenues ou non dans le contrat de vente), prêts personnels consentis directement par les banques et crédits octroyés par les banques aux sociétés de financement.

4 Y compris les promesses sur l'étranger, qui au tableau XIII-7 sont comprises dans la colonne (2) « Effets commerciaux ».

5 Y compris les effets venus à échéance au dernier jour du mois et n'ayant pu être encaissés parce que ce jour était un samedi ou un jour férié.

N. B. : — Pour la méthode d'élaboration : voir *Bulletin d'Information et de Documentation*, XLIIe année, vol. II, no 3, septembre 1967, p. 241.

**XIII - 7. — ENCOURS UTILISES DES CREDITS D'ESCOMPTE, D'AVANCES ET D'ACCEPTATION
ACCORDES A LEUR ORIGINE PAR LES BANQUES DE DEPOTS
AUX ENTREPRISES ET PARTICULIERS ET A L'ETRANGER**

Forme et localisation

(milliards de francs)

Fin de période	Crédits accordés à leur origine par les banques de dépôts				Crédits logés en dehors des banques de dépôts ¹			Crédits logés dans les banques de dépôts				Pour mémoire : Autres crédits logés dans les banques ²
	Acceptations bancaires	Effets commerciaux	Avances	Total (4) = (1) + (2) + (3) + (7)	Acceptations bancaires	Effets commerciaux	Total (7) = (5) + (6)	Acceptations bancaires	Effets commerciaux	Avances	Total (11) = (8) + (9) + (10)	
	(1)	(2)	(3)	(4)	(5)	(6)	(7)	(8)	(9)	(10)	(11)	(12)
A. Crédits aux entreprises et particuliers												
1963 Juin ³	9,1	39,3	37,2	85,6	5,2	6,6	11,8	3,9	32,7	37,2	73,8	—
Septembre	9,1	39,9	39,7	88,7	5,7	5,6	11,3	3,4	34,3	39,7	77,4	—
Décembre	9,3	43,6	42,4	95,3	6,7	6,1	12,8	2,6	37,5	42,4	82,5	—
1964 Mars	9,9	46,1	43,5	99,5	6,9	7,9	14,8	3,0	38,2	43,5	84,7	—
Juin	10,3	47,8	44,8	102,9	7,5	7,8	15,3	2,8	40,0	44,8	87,6	—
Septembre	9,5	48,0	46,9	104,4	5,5	8,4	13,9	4,0	39,6	46,9	90,5	—
Décembre	10,3	48,7	47,8	106,8	4,7	7,4	12,1	5,6	41,3	47,8	94,7	—
1965 Mars	9,9	48,5	48,3	106,7	3,0	8,2	11,2	6,9	40,3	48,3	95,5	—
Juin	10,6	50,7	50,4	111,7	4,8	7,6	12,4	5,8	43,1	50,4	99,3	—
Septembre	11,7	50,6	52,7	115,0	2,1	8,6	10,7	9,6	42,0	52,7	104,3	—
Décembre	12,6	55,3	54,8	122,7	7,0	9,8	16,8	5,6	45,5	54,8	105,9	—
1966 Mars	12,3	55,3	57,5	125,1	4,7	9,9	14,6	7,6	45,4	57,5	110,5	—
Juin	12,6	57,3	59,5	129,4	5,2	10,1	15,3	7,4	47,2	59,5	114,1	—
Septembre	11,7	57,9	64,7	134,3	4,7	9,5	14,2	7,0	48,4	64,7	120,1	—
Décembre ³	13,8	65,5	63,3	142,6	6,4	10,3	16,7	7,4	55,2	63,3	125,9	0,2
1967 Mars	12,3	65,7	69,5	147,5	5,1	9,4	14,5	7,2	56,3	69,5	133,0	0,1
Juin	12,0	69,1	73,3	154,4	6,0	11,0	17,0	6,0	58,1	73,3	137,4	0,1
Septembre	11,1	71,9	74,5	157,5	4,3	11,0	15,3	6,8	60,9	74,5	142,2	0,1
B. Crédits à l'étranger												
1963 Juin ³	9,9	4,4	5,4	19,7	6,7	1,8	8,5	3,2	2,6	5,4	11,2	—
Septembre	9,4	4,8	5,5	19,7	6,7	1,8	8,5	2,7	3,0	5,5	11,2	—
Décembre	9,5	4,7	4,5	18,7	6,8	1,6	8,4	2,7	3,1	4,5	10,3	—
1964 Mars	9,6	5,2	4,3	19,1	7,1	1,7	8,8	2,5	3,5	4,3	10,3	—
Juin	10,4	4,9	4,3	19,6	7,4	1,8	9,2	3,0	3,1	4,3	10,4	—
Septembre	9,9	5,0	4,7	19,6	6,3	1,6	7,9	3,6	3,4	4,7	11,7	—
Décembre	11,0	6,2	4,0	21,2	6,2	2,4	8,6	4,8	3,8	4,0	12,6	—
1965 Mars	11,8	6,3	5,1	23,2	6,2	2,3	8,5	5,6	4,0	5,1	14,7	—
Juin	12,6	6,4	5,8	24,8	8,3	2,6	10,9	4,3	3,8	5,8	13,9	—
Septembre	11,8	6,8	5,8	24,4	7,5	2,6	10,1	4,3	4,2	5,8	14,3	—
Décembre	14,4	7,3	6,6	28,3	9,2	2,9	12,1	5,2	4,4	6,6	16,2	0,1
1966 Mars	14,1	6,9	7,7	28,7	7,8	2,5	10,3	6,3	4,4	7,7	18,4	0,1
Juin	13,8	6,9	7,4	28,1	9,2	2,7	11,9	4,6	4,2	7,4	16,2	0,1
Septembre	13,6	7,2	7,5	28,3	7,6	2,4	10,0	6,0	4,8	7,5	18,3	0,1
Décembre ³	15,0	7,6	6,2	28,8	9,4	2,6	12,0	5,6	5,0	6,2	16,8	...
1967 Mars	14,3	8,5	6,4	29,2	8,9	2,7	11,6	5,4	5,8	6,4	17,6	0,1
Juin	16,4	9,6	6,7	32,7	8,9	3,5	12,4	7,5	6,1	6,7	20,3	0,1
Septembre	16,1	9,7	6,4	32,2	7,8	3,9	11,7	8,3	5,8	6,4	20,5	0,1
C. Total												
1963 Juin ³	19,0	43,7	42,6	105,3	11,9	8,4	20,3	7,1	35,3	42,6	85,0	—
Septembre	18,5	44,7	45,2	108,4	12,4	7,4	19,8	6,1	37,3	45,2	88,6	—
Décembre	18,8	48,3	46,9	114,0	13,5	7,7	21,2	5,3	40,6	46,9	92,8	—
1964 Mars	19,5	51,3	47,8	118,6	14,0	9,6	23,6	5,5	41,7	47,8	95,0	—
Juin	20,7	52,7	49,1	122,5	14,9	9,6	24,5	5,8	43,1	49,1	98,0	—
Septembre	19,4	53,0	51,6	124,0	11,8	10,0	21,8	7,6	43,0	51,6	102,2	—
Décembre	21,3	54,9	51,8	128,0	10,9	9,8	20,7	10,4	45,1	51,8	107,3	—
1965 Mars	21,7	54,8	53,4	129,9	9,2	10,5	19,7	12,5	44,3	53,4	110,2	—
Juin	23,2	57,1	56,2	136,5	13,1	10,2	23,3	10,1	46,9	56,2	113,2	—
Septembre	23,5	57,4	58,5	139,4	9,6	11,2	20,8	13,9	46,2	58,5	118,6	—
Décembre	27,0	62,6	61,4	151,0	16,2	12,7	28,9	10,8	49,9	61,4	122,1	0,1
1966 Mars	26,4	62,2	65,2	153,8	12,5	12,4	24,9	13,9	49,8	65,2	128,9	0,1
Juin	26,4	64,2	66,9	157,5	14,4	12,8	27,2	12,0	51,4	66,9	130,3	0,1
Septembre	25,3	65,1	72,2	162,6	12,3	11,9	24,2	13,0	53,2	72,2	138,4	0,1
Décembre ³	28,8	73,1	69,5	171,4	15,8	12,9	28,7	13,0	60,2	69,5	142,7	0,2
1967 Mars	26,6	74,2	75,9	176,7	14,0	12,1	26,1	12,6	62,1	75,9	150,6	0,2
Juin	28,4	78,7	80,0	187,1	14,9	14,5	29,4	13,5	64,2	80,0	157,7	0,2
Septembre	27,2	81,6	80,9	189,7	12,1	14,9	27,0	15,1	66,7	80,9	162,7	0,2

¹ Ces crédits sont localisés essentiellement à la Banque Nationale de Belgique, à l'Institut de Réescampte et de Garantie, auprès d'autres intermédiaires financiers belges et à l'étranger.

² Il s'agit d'effets commerciaux.

³ Y compris les effets venus à échéance au dernier jour du mois et n'ayant pu être encaissés parce que ce jour était un samedi ou un jour férié.

N. B. : — Pour la méthode d'élaboration : voir *Bulletin d'Information et de Documentation*, XLII^e année, vol. II, no 3, septembre 1967, p. 241.

**XIII - 8. — CREDITS D'ESCOMPTE, D'AVANCES ET D'ACCEPTATION
AUX ENTREPRISES ET PARTICULIERS ET A L'ETRANGER,
LOGES A LA BANQUE NATIONALE DE BELGIQUE**

(milliards de francs)

Fin de période	Crédits accordés à leur origine par la Banque Nationale (crédits directs)			Effets réescomptés			Total général			
	Effets commerciaux (1)	Avances (2)	Total (3) = (1) + (2)	Acceptations bancaires (4)	Effets commerciaux (5)	Total (6) = (4) + (5)	Acceptations bancaires (7)	Effets commerciaux (8)	Avances (9)	Total (10) = (7) + (8) + (9) = (3) + (6)
A. Crédits aux entreprises et particuliers										
1963 Juin ¹	1,2	...	1,2	...	1,3	1,3	...	2,5	...	2,5
Septembre	1,0	...	1,0	0,5	0,5	1,0	0,5	1,5	...	2,0
Décembre	2,2	...	2,2	1,7	1,3	3,0	1,7	3,5	...	5,2
1964 Mars	1,8	...	1,8	...	1,2	1,2	...	3,0	...	3,0
Juin	1,4	...	1,4	0,9	1,9	2,8	0,9	3,3	...	4,2
Septembre	1,0	...	1,0	0,6	1,8	2,4	0,6	2,8	...	3,4
Décembre	1,7	...	1,7	0,1	0,9	1,0	0,1	2,6	...	2,7
1965 Mars	2,1	...	2,1	...	0,3	0,3	...	2,4	...	2,4
Juin	1,7	...	1,7	0,2	0,4	0,6	0,2	2,1	...	2,3
Septembre	1,5	...	1,5	...	0,6	0,6	...	2,1	...	2,1
Décembre	1,8	...	1,8	2,7	1,1	3,8	2,7	2,9	...	5,6
1966 Mars	1,7	...	1,7	0,2	0,8	1,0	0,2	2,5	...	2,7
Juin	1,4	...	1,4	1,7	1,4	3,1	1,7	2,8	...	4,5
Septembre	1,2	...	1,2	1,7	1,9	3,6	1,7	3,1	...	4,8
Décembre ¹	1,9	...	1,9	4,0	2,0	6,0	4,0	3,9	...	7,9
1967 Mars	1,8	...	1,8	0,8	0,5	1,3	0,8	2,3	...	3,1
Juin	1,4	...	1,4	0,2	1,1	1,3	0,2	2,5	...	2,7
Septembre	1,2	...	1,2	...	1,1	1,1	...	2,3	...	2,3
B. Crédits à l'étranger										
1963 Juin ¹	3,0	0,1	3,1	3,0	0,1	...	3,1
Septembre	3,7	0,1	3,8	3,7	0,1	...	3,8
Décembre	4,0	0,1	4,1	4,0	0,1	...	4,1
1964 Mars	3,0	...	3,0	3,0	3,0
Juin	4,5	0,2	4,7	4,5	0,2	...	4,7
Septembre	4,3	...	4,3	4,3	4,3
Décembre	4,1	0,2	4,3	4,1	0,2	...	4,3
1965 Mars	1,8	...	1,8	1,8	1,8
Juin	6,0	0,2	6,2	6,0	0,2	...	6,2
Septembre	2,8	...	2,8	2,8	2,8
Décembre	6,5	0,2	6,7	6,5	0,2	...	6,7
1966 Mars	4,7	0,2	4,9	4,7	0,2	...	4,9
Juin	6,8	0,6	7,4	6,8	0,6	...	7,4
Septembre	5,8	0,4	6,2	5,8	0,4	...	6,2
Décembre ¹	7,2	0,4	7,6	7,2	0,4	...	7,6
1967 Mars	6,6	0,3	6,9	6,6	0,3	...	6,9
Juin	6,1	0,7	6,8	6,1	0,7	...	6,8
Septembre	2,7	...	2,7	2,7	2,7
C. Total										
1963 Juin ¹	1,2	...	1,2	3,0	1,4	4,4	3,0	2,6	...	5,6
Septembre	1,0	...	1,0	4,2	0,6	4,8	4,2	1,6	...	5,8
Décembre	2,2	...	2,2	5,7	1,4	7,1	5,7	3,6	...	9,3
1964 Mars	1,8	...	1,8	3,0	1,2	4,2	3,0	3,0	...	6,0
Juin	1,4	...	1,4	5,4	2,1	7,5	5,4	3,5	...	8,9
Septembre	1,0	...	1,0	4,9	1,8	6,7	4,9	2,8	...	7,7
Décembre	1,7	...	1,7	4,2	1,1	5,3	4,2	2,8	...	7,0
1965 Mars	2,1	...	2,1	1,8	0,3	2,1	1,8	2,4	...	4,2
Juin	1,7	...	1,7	6,2	0,6	6,8	6,2	2,3	...	8,5
Septembre	1,5	...	1,5	2,8	0,6	3,4	2,8	2,1	...	4,9
Décembre	1,8	...	1,8	9,2	1,3	10,5	9,2	3,1	...	12,3
1966 Mars	1,7	...	1,7	4,9	1,0	5,9	4,9	2,7	...	7,6
Juin	1,4	...	1,4	8,5	2,0	10,5	8,5	3,4	...	11,9
Septembre	1,2	...	1,2	7,5	2,3	9,8	7,5	3,5	...	11,0
Décembre ¹	1,9	...	1,9	11,2	2,4	13,6	11,2	4,3	...	15,5
1967 Mars	1,8	...	1,8	7,4	0,8	8,2	7,4	2,6	...	10,0
Juin	1,4	...	1,4	6,3	1,8	8,1	6,3	3,2	...	9,5
Septembre	1,2	...	1,2	2,7	1,1	3,8	2,7	2,3	...	5,0

¹ Y compris les effets venus à échéance au dernier jour du mois et n'ayant pu être encaissés parce que ce jour était un samedi ou un jour férié.
N. B. : — Pour la méthode d'élaboration : voir *Bulletin d'Information et de Documentation*, XLII^e année, vol. II, n^o 3, septembre 1967, p. 241.

**XIII - 9. — ENCOURS UTILISES DES CREDITS D'ESCOMPTE, D'AVANCES ET D'ACCEPTATION
ACCORDES A LEUR ORIGINE PAR LES ORGANISMES MONETAIRES
AUX ENTREPRISES ET PARTICULIERS ET A L'ETRANGER**

(milliards de francs)

Fin de période	Crédits accordés à leur origine par les organismes monétaires 1				Crédits logés en dehors des organismes monétaires			Crédits logés dans les organismes monétaires 2				Pour mémoire : Autres crédits logés dans les organismes monétaires 3 (12)
	Acceptations bancaires (1)	Effets commerciaux (2)	Avances (3)	Total (4) = (1) à (3) = (7) + (11)	Acceptations bancaires (5)	Effets commerciaux (6)	Total (7) = (5) + (6)	Acceptations bancaires (8)	Effets commerciaux (9)	Avances (10)	Total (11) = (8) à (10)	
A. Crédits aux entreprises et particuliers												
1963 Juin 4	9,1	40,5	37,2	86,8	5,1	4,8	9,9	4,0	35,7	37,2	76,9	—
Septembre	9,1	40,9	39,7	89,7	5,2	4,6	9,8	3,9	36,3	39,7	79,9	—
Décembre	9,3	45,8	42,4	97,5	4,7	4,0	8,7	4,6	41,8	42,4	88,8	—
1964 Mars	9,9	47,9	43,5	101,3	6,8	6,1	12,9	3,1	41,8	43,5	88,4	—
Juin	10,3	49,2	44,8	104,3	6,6	5,5	12,1	3,7	43,7	44,8	92,2	—
Septembre	9,5	49,0	46,9	105,4	4,9	6,2	11,1	4,6	42,8	46,9	94,3	—
Décembre	10,3	50,4	47,8	108,5	4,3	6,0	10,3	6,0	44,4	47,8	98,2	—
1965 Mars	9,9	50,6	48,3	108,8	3,0	7,3	10,3	6,9	43,3	48,3	98,5	—
Juin	10,6	52,4	50,4	113,4	4,2	6,8	11,0	6,4	45,6	50,4	102,4	—
Septembre	11,7	52,1	52,7	116,5	2,0	7,6	9,6	9,7	44,5	52,7	106,9	—
Décembre	12,6	57,1	54,8	124,5	3,9	8,1	12,0	8,7	49,0	54,8	112,5	—
1966 Mars	12,3	57,0	57,5	126,8	4,2	8,6	12,8	8,1	48,4	57,5	114,0	—
Juin	12,6	58,7	59,5	130,8	3,5	8,3	11,8	9,1	50,4	59,5	119,0	—
Septembre	11,7	59,1	64,7	135,5	2,9	7,4	10,3	8,8	51,7	64,7	125,2	—
Décembre 4	13,8	67,4	63,3	144,5	2,2	7,6	9,8	11,6	59,8	63,3	134,7	0,2
1967 Mars	12,3	67,5	69,5	149,3	4,3	8,7	13,0	8,0	58,8	69,5	136,3	0,1
Juin	12,0	70,5	73,3	155,8	5,7	9,7	15,4	6,3	60,8	73,3	140,4	0,1
Septembre	11,1	73,1	74,5	158,7	3,9	9,3	13,2	7,2	63,8	74,5	145,5	0,1
B. Crédits à l'étranger												
1963 Juin 4	9,9	4,4	5,4	19,7	3,6	1,7	5,3	6,3	2,7	5,4	14,4	—
Septembre	9,4	4,8	5,5	19,7	2,9	1,7	4,6	6,5	3,1	5,5	15,1	—
Décembre	9,5	4,7	4,5	18,7	2,6	1,5	4,1	6,9	3,2	4,5	14,6	—
1964 Mars	9,6	5,2	4,3	19,1	3,9	1,7	5,6	5,7	3,5	4,3	13,5	—
Juin	10,4	4,9	4,3	19,6	2,9	1,6	4,5	7,5	3,3	4,3	15,1	—
Septembre	9,9	5,0	4,7	19,6	1,9	1,6	3,5	8,0	3,4	4,7	16,1	—
Décembre	11,0	6,2	4,0	21,2	2,0	2,2	4,2	9,0	4,0	4,0	17,0	—
1965 Mars	11,8	6,3	5,1	23,2	4,3	2,2	6,5	7,5	4,1	5,1	16,7	—
Juin	12,6	6,4	5,8	24,8	2,2	2,3	4,5	10,4	4,1	5,8	20,3	—
Septembre	11,8	6,8	5,8	24,4	4,3	2,5	6,8	7,5	4,3	5,8	17,6	—
Décembre	14,4	7,3	6,6	28,3	2,6	2,7	5,3	11,8	4,6	6,6	23,0	0,1
1966 Mars	14,1	6,9	7,7	28,7	2,8	2,3	5,1	11,3	4,6	7,7	23,6	0,1
Juin	13,8	6,9	7,4	28,1	2,4	2,1	4,5	11,4	4,8	7,4	23,6	0,1
Septembre	13,6	7,2	7,5	28,3	1,8	2,0	3,8	11,8	5,2	7,5	24,5	0,1
Décembre 4	15,0	7,6	6,2	28,8	2,1	2,2	4,3	12,9	5,4	6,2	24,5	...
1967 Mars	14,3	8,5	6,4	29,2	2,3	2,4	4,7	12,0	6,1	6,4	24,5	0,1
Juin	16,4	9,6	6,7	32,7	2,8	2,8	5,6	13,6	6,8	6,7	27,1	0,1
Septembre	16,1	9,7	6,4	32,2	4,3	3,7	8,0	11,8	6,0	6,4	24,2	0,1
C. Total												
1963 Juin 4	19,0	44,9	42,6	106,5	8,7	6,5	15,2	10,3	38,4	42,6	91,3	—
Septembre	18,5	45,7	45,2	109,4	8,1	6,3	14,4	10,4	39,4	45,2	95,0	—
Décembre	18,8	50,5	46,9	116,2	7,3	5,5	12,8	11,5	45,0	46,9	103,4	—
1964 Mars	19,5	53,1	47,8	120,4	10,7	7,8	18,5	8,8	45,3	47,8	101,9	—
Juin	20,7	54,1	49,1	123,9	9,5	7,1	16,6	11,2	47,0	49,1	107,3	—
Septembre	19,4	54,0	51,6	125,0	6,8	7,8	14,6	12,6	46,2	51,6	110,4	—
Décembre	21,3	56,6	51,8	129,7	6,3	8,2	14,5	15,0	48,4	51,8	115,2	—
1965 Mars	21,7	56,9	53,4	132,0	7,3	9,5	16,8	14,4	47,4	53,4	115,2	—
Juin	23,2	58,8	56,2	138,2	6,4	9,1	15,5	16,8	49,7	56,2	122,7	—
Septembre	23,5	58,9	58,5	140,9	6,3	10,1	16,4	17,2	48,8	58,5	124,5	—
Décembre	27,0	64,4	61,4	152,8	6,5	10,8	17,3	20,5	53,6	61,4	135,5	0,1
1966 Mars	26,4	63,9	65,2	155,5	7,0	10,9	17,9	19,4	53,0	65,2	137,6	0,1
Juin	26,4	65,6	66,9	158,9	5,9	10,4	16,3	20,5	55,2	66,9	142,6	0,1
Septembre	25,3	66,3	72,2	163,8	4,7	9,4	14,1	20,6	56,9	72,2	149,7	0,1
Décembre 4	28,8	75,0	69,5	173,3	4,3	9,8	14,1	24,5	65,2	69,5	159,2	0,2
1967 Mars	26,6	76,0	75,9	178,5	6,6	11,1	17,7	20,0	64,9	75,9	160,8	0,2
Juin	28,4	80,1	80,0	188,5	8,5	12,5	21,0	19,9	67,6	80,0	167,5	0,2
Septembre	27,2	82,8	80,9	190,9	8,2	13,0	21,2	19,0	69,8	80,9	169,7	0,2

1 Crédits accordés à leur origine par les banques de dépôts [colonne (4) du tableau XIII-7] et par la Banque Nationale de Belgique [colonne (3) du tableau XIII-8].
2 Crédits logés dans les banques de dépôts, à la Banque Nationale de Belgique, au Crédit Communal de Belgique et à l'Institut de Récompte et de Garantie (crédits que cet organisme finance par un recours aux organismes monétaires).
3 Il s'agit d'effets commerciaux.
4 V compris les effets venus à échéance au dernier jour du mois et n'ayant pu être encaissés parce que ce jour était un samedi ou un jour férié.
N. B. : — Pour la méthode d'élaboration : voir *Bulletin d'Information et de Documentation*, XLII^e année, vol. II, no 3, septembre 1967, p. 241.

XIII - 10. — BILANS DE LA BANQUE NATIONALE DE BELGIQUE

(millions de francs)

Rubriques	1960 31 décembre	1961 31 décembre	1962 31 décembre	1963 31 décembre	1964 31 décembre	1965 31 décembre	1966 31 décembre	1967 31 décembre
ACTIF								
Encaisse en or	58.525	62.424	68.248	68.566	72.555	77.913	76.233	73.963
Monnaies étrangères	12.605	20.432	12.848	21.532	26.996	21.864	21.405	36.087
Monnaies étrangères et or à recevoir ...	6.775	6.856	2.935	10.924	9.260	9.682	11.477	12.468
Avoir à l'étranger, en francs belges	—	—	—	1.500	1.500	1.500	1.500	3.000
Accords internationaux :								
(Lois des 28-7-1948 et 19-6-1959)								
a) U.E.P.	3.509	413	251	118	62	7	—	—
b) A.M.E.	—	—	—	—	—	—	—	—
c) F.M.I. — Participation	4.388	7.989	6.738	7.064	8.716	12.230	15.189	14.736
— Prêts	—	—	—	—	1.500	3.375	3.375	1.875
d) autres accords	—	—	—	—	—	6	—	—
Débiteurs pour change et or, à terme ...	11.821	18.494	12.341	21.093	26.397	21.376	21.311	35.521
Effets de commerce	6.773	5.086	10.083	9.290	7.001	12.295	15.503	13.834
Avances sur nantissement	51	74	3.022	1.655	625	34	338	345
Effets publics (Art. 20 des statuts. Con- ventions des 14-9-1948, 15-4-1952 et 1-2-1963	6.040	6.515	5.140	9.275	9.825	9.025	9.575	2.650
Monnaies divisionnaires et d'appoint	617	490	326	247	397	455	302	320
Avoirs à l'Office des Chèques Postaux ...	1	2	2	1	2	1	2	2
Créance consolidée sur l'Etat (Lois des 28-7-1948 et 19-6-1959)	34.000	34.000	34.000	34.000	34.000	34.000	34.000	34.000
Fonds publics (Art. 18 et 21 des statuts)	2.519	2.568	2.627	2.703	2.793	2.953	3.197	3.367
Immeubles, matériel et mobilier	1.519	1.539	1.593	1.657	1.712	1.788	1.909	1.999
Valeurs de la Caisse de Pensions du Per- sonnel	1.075	1.168	1.278	1.430	1.593	1.804	2.035	2.329
Divers	698	544	1.778	1.186	1.215	1.509	1.640	1.357
	150.916	168.594	163.210	192.241	206.149	211.817	218.991	237.853
Compte d'ordre :								
Office des Chèques Postaux : Avoir pour compte du Ministre de l'Education na- tionale et de la Culture (Pacte scolaire, loi du 29 mai 1959, article 15)	2.114	2.170	1.911	1.500	1.450	1.362	1.350	1.672
PASSIF								
Billets en circulation	124.091	129.078	138.481	150.508	160.286	170.269	175.311	177.482
Comptes courants :								
Trésor public { compte ordinaire ...	24	1	5	3	5	18	12	2
taxe exceptionnelle de conjonct. (Loi du 12-3-1957) ...	185	25	27	17	12	14	13	10
compte spécial liqui- dation U.E.P. ...	—	—	—	—	—	—	—	—
Banques à l'étranger : comptes ordin.	308	445	387	309	329	394	390	316
Comptes courants divers	2.606	8.338	3.474	3.298	1.651	2.337	2.281	3.206
Accords internationaux :								
(Lois des 28-7-1948 et 19-6-1959)								
a) A.M.E.	249	200	185	126	161	262	128	271
b) autres accords	263	365	413	333	383	217	325	326
<i>Total des engagements à vue ...</i>	127.726	138.452	142.972	154.594	162.827	173.511	178.460	181.613
Banques belges, réserve monétaire	—	—	—	—	1.253	—	—	—
Monnaies étrangères et or à livrer	18.644	25.376	15.271	32.000	35.707	31.151	32.800	48.218
Caisse de Pensions du Personnel	1.075	1.168	1.278	1.430	1.593	1.804	2.035	2.329
Divers	938	1.007	1.016	1.453	1.849	2.187	2.366	2.216
Capital	400	400	400	400	400	400	400	400
Réserves et comptes d'amortissement ...	2.133	2.191	2.273	2.364	2.520	2.764	2.930	3.077
	150.916	168.594	163.210	192.241	206.149	211.817	218.991	237.853
Compte d'ordre :								
Ministre de l'Education nationale et de la Culture : Avoir pour son compte à l'Office des Chèques Postaux (Pacte scolaire, loi du 29 mai 1959, article 15)	2.114	2.170	1.911	1.500	1.450	1.362	1.350	1.672

N. B. Le Rapport annuel de la Banque Nationale de Belgique donne en annexe, toutes les situations hebdomadaires de l'année à laquelle il se rapporte. Il comporte également un commentaire succinct des principaux postes du bilan.

XIII - 10. — SITUATIONS HEBDOMADAIRES DE LA BANQUE NATIONALE DE BELGIQUE

(millions de francs)

Rubriques	1966 10 octobre	1967 9 octobre	1966 7 novembre	1967 6 novembre	1966 5 décembre	1967 4 décembre	1967 9 janvier	1968 8 janvier
ACTIF								
Encaisse en or	76.240	75.671	76.219	75.519	76.237	75.506	76.179	73.945
Monnaies étrangères	23.584	35.742	23.885	36.014	23.025	36.792	25.012	35.581
Monnaies étrangères et or à recevoir ...	10.030	14.770	11.782	15.162	11.869	13.205	11.345	12.412
Avoirs à l'étranger, en francs belges	1.500	—	1.500	—	1.500	3.000	1.500	3.000
Accords internationaux : (Lois des 28-7-1948 et 19-6-1959)								
a) A.M.E.
b) F.M.I. :								
— Participations	15.189	15.291	15.189	15.136	15.189	14.236	15.189	14.651
— Prêts ¹	3.375	1.875	3.375	1.875	3.375	1.875	3.375	1.875
c) autres accords	171	...	225
Débiteurs pour change et or, à terme ...	23.161	34.747	23.625	35.116	22.774	36.467	24.777	35.455
Effets de commerce	8.853	6.776	9.148	5.612	9.379	2.972	7.730	9.034
Avances sur nantissement	253	2.524	202	2.158	577	1.472	17	32
Effets publics (Art. 20 des statuts. Con- vention du 14-9-1948)	9.925	3.300	9.150	3.450	9.100	7.125	9.875	3.700
Monnaies divisionnaires et d'appoint	422	601	407	406	385	394	280	348
Avoirs à l'Office des Chèques Postaux ...	2	1	1	2	1	1	2	1
Créance consolidée sur l'Etat (Lois des 28-7-1948 et 19-6-1959)	34.000	34.000	34.000	34.000	34.000	34.000	34.000	34.000
Fonds publics (Art. 18 et 21 des statuts)	3.197	3.366	3.192	3.363	3.197	3.366	3.197	3.367
Immeubles, matériel et mobilier	1.788	1.909	1.788	1.909	1.788	1.909	1.788	1.909
Valeurs de la Caisse de Pensions du Per- sonnel	1.911	2.163	1.918	2.163	1.921	2.164	1.998	2.250
Divers	2.338	2.110	1.989	2.007	2.293	2.215	2.917	3.086
	215.768	235.017	217.370	234.117	216.610	236.699	219.181	234.646
Compte d'ordre :								
Office des Chèques Postaux : Avoir pour compte du Ministre de l'Education na- tionale (Pacte scolaire, loi du 29-5-1959, article 15)	513	703	1.042	1.253	1.507	1.770	1.350	1.620
PASSIF								
Billets en circulation	172.513	174.953	172.114	173.119	171.791	173.042	172.554	174.796
Comptes courants :								
Trésor public { compte ordinaire ...	11	11	5	19	2	2	3	1
{ taxe exceptionnelle { de conjonct. (Loi { du 12-3-1957) ...	13	13	13	12	13	10	13	10
Banques à l'étranger : comptes ordin.	320	298	330	320	310	337	398	302
Comptes courants divers	724	1.167	683	1.220	752	4.145	743	1.689
Accords internationaux : (Lois des 28-7-1948 et 19-6-1959)								
a) A.M.E.	139	125	126	79	93	188	148	221
b) autres accords	375	110	347	103	355	145	246	237
Total des engagements à vue ...	174.095	176.677	173.618	174.872	173.316	177.869	174.105	177.256
Banques belges, réserve monétaire
Monnaies étrangères et or à livrer	33.231	49.704	35.434	50.498	34.681	49.887	36.077	48.098
Caisse de Pensions du Personnel	1.911	2.163	1.918	2.163	1.921	2.164	1.998	2.250
Divers	3.334	3.106	3.203	3.217	3.495	3.412	3.804	3.675
Capital	400	400	400	400	400	400	400	400
Réserves et comptes d'amortissement ...	2.797	2.967	2.797	2.967	2.797	2.967	2.797	2.967
	215.768	235.017	217.370	234.117	216.610	236.699	219.181	234.646
Compte d'ordre :								
Ministre de l'Education nationale : Avoir pour son compte à l'Office des Chèques Postaux (Pacte scolaire, loi du 29-5- 1959, article 15)	513	703	1.042	1.253	1.507	1.770	1.350	1.620

¹ Bons spéciaux du Trésor belge (Loi du 4-1-1963, Convention du 1-2-1963).

N. B. — Le Rapport annuel de la Banque Nationale de Belgique donne en annexe, toutes les situations hebdomadaires de l'année à laquelle il se rapporte. Il comporte également un commentaire succinct des principaux postes du bilan.

XIII - 11. — COMPTES DE CHEQUES POSTAUX

Source : Office des Chèques postaux.

	Milliers de comptes	Avoir global 1	Avoirs des particuliers 2	Crédit		Débit		Mouvement général	Pourcentages des opérations effectuées sans emploi d'espèces
				Versements et divers	Virements	Chèques et divers	Virements		
				(moyennes journalières) 3		(moyennes mensuelles ou mois)			
(fin de période)	(milliards de francs)								
1960	855	37,1	27,0	42,5	103,3	41,6	103,3	290,7	92
1961	882	40,3	29,2	45,7	111,2	46,1	111,2	314,2	92
1962	907	43,4	31,7	49,7	118,4	49,4	118,4	335,9	92
1963	933	47,9	34,8	54,8	130,5	54,6	130,5	370,4	92
1964	956	50,5	36,8	62,8	147,4	62,2	147,4	419,8	93
1965	981	54,1	38,8	72,4	163,7	72,2	163,7	472,0	93
1966	988	58,4	40,7	81,6	182,3	81,1	182,3	527,3	93
1967	998	60,6	41,3	89,0	194,5	89,2	194,5	567,1	93
1966 2 ^e trimestre	985	57,8	40,9	81,4	181,8	80,6	181,8	525,5	93
3 ^e trimestre	990	59,5	40,9	83,5	185,8	84,6	185,8	539,5	93
4 ^e trimestre	994	58,9	40,8	86,2	187,3	82,4	187,3	543,3	93
1967 1 ^{er} trimestre	995	60,3	41,0	86,1	193,6	89,0	193,6	562,1	94
2 ^e trimestre	995	59,1	41,2	89,6	193,4	89,3	193,4	565,6	93
3 ^e trimestre	998	61,4	41,3	88,8	192,4	89,4	192,4	562,9	93
4 ^e trimestre	1.004	61,4	41,8	91,7	198,5	89,2	198,5	577,8	93
1966 Octobre	994	57,9	40,4	84,7	188,3	83,3	188,3	544,5	93
Novembre	994	58,2	40,2	79,4	179,8	80,5	179,8	519,6	94
Décembre	995	60,6	41,8	94,6	193,8	83,5	193,8	565,8	93
1967 Janvier	995	63,5	41,3	93,4	209,1	101,1	209,1	612,7	94
Février	995	59,4	41,1	80,0	186,3	83,7	186,3	536,3	94
Mars	995	58,1	40,5	84,8	185,3	82,1	185,3	537,4	94
Avril	995	58,2	40,7	87,2	193,3	86,0	193,3	559,8	93
Mai	994	59,5	41,6	90,1	193,5	92,8	193,5	569,9	93
Juin	995	59,5	41,3	91,4	193,3	89,2	193,3	567,2	93
Juillet	996	68,0	41,9	102,8	217,1	103,1	217,1	640,1	93
Août	998	58,7	41,0	83,4	185,4	86,1	185,4	540,2	93
Septembre	1.001	57,6	41,0	80,1	174,6	79,0	174,6	508,3	93
Octobre	1.003	62,0	41,4	92,1	200,6	90,4	200,6	583,7	93
Novembre	1.004	60,6	41,4	89,9	202,4	91,2	202,4	585,8	94
Décembre	1.004	61,5	42,5	93,0	192,5	86,0	192,5	563,9	93

1 Comprend l'avoir des particuliers et celui des comptables de l'Etat.

2 Ces avoirs comprennent les avoirs libres et jusque fin juin 1961 compris, les titres de l'Emprunt d'Assainissement Monétaire remis en représentation des avoirs définitivement bloqués; depuis juillet 1961, uniquement avoirs libres. Les chiffres des avoirs libres des particuliers à fin de période sont publiés à la situation de la Dette publique (cf. tableau 3 du chapitre XVI du présent bulletin).

3 Moyennes des avoirs à la fin de chaque jour, ouvrable ou non, du mois. Quand il s'agit d'un jour non ouvrable, l'avoir repris est celui du jour ouvrable précédent.

XIII - 12. — SITUATION GLOBALE DES BANQUES ¹

(millions de francs)

Actif

Rubriques	1963 31 décembre	1964 31 décembre	1965 31 décembre	1966 31 décembre	1966 31 octobre	1967 31 octobre	1966 30 novembre	1967 30 novembre
A. Opérations d'épargne (art. 15, A.R. 42)	—	—	—	—	—	—	—	—
B. Disponible et réalisable :								
Avoirs de réserve monétaire, dépôt spécial à la B.N.B.	—	1.252	—	—	—	—	—	—
Caisse, Banque Nationale, Chèques Postaux, C.N.C.P.	7.851	9.683	10.493	10.491	4.680	4.973	4.574	4.939
Prêts au jour le jour	2.095	1.650	3.253	4.743	2.596	2.604	4.469	4.495
Banquiers	16.665	22.926	29.786	41.276	37.445	46.852	36.322	51.194
Maison-mère, succursales et filiales	6.286	6.379	3.203	9.235	7.889	9.424	8.593	9.560
Autres valeurs à recevoir à court terme	8.787	9.559	10.746	15.465	17.589	16.816	14.811	16.237
Portefeuille-effets	72.460	84.885	91.587	106.751	107.206	122.542	107.930	124.678
a) Effets publics	29.415	32.375	34.175	39.162	42.319	48.304	41.988	46.025
b) Effets commerciaux ²	43.045	52.510	57.412	67.589	64.887	74.238	65.942	78.653
Reports et avances sur titres	1.230	1.149	1.348	1.245	1.245	1.479	1.229	1.504
Débiteurs par acceptations	18.784	21.292	26.938	28.785	26.859	26.055	27.555	27.526
Débiteurs divers	45.661	50.802	60.186	68.329	70.670	81.857	69.876	81.208
Portefeuille-titres	72.105	74.789	86.447	94.289	93.724	108.581	94.152	109.794
a) Valeurs de la réserve légale	541	605	705	789	797	833	792	833
b) Fonds publics belges	67.875	69.307	80.181	87.264	86.810	100.686	87.222	101.519
c) Fonds publics étrangers	556	601	1.354	1.896	1.751	2.275	1.767	2.700
d) Actions de banques	1.545	1.868	1.912	1.904	1.976	2.161	1.978	2.149
e) Autres titres	1.588	2.408	2.295	2.436	2.390	2.626	2.393	2.593
Divers	2.576	3.040	3.184	4.021	3.662	4.483	3.374	5.041
Capital non versé	—	—	—	—	—	—	—	—
<i>Total disponible et réalisable ...</i>	254.500	287.406	327.171	384.630	373.565	425.666	372.885	436.176
C. Immobilisé :								
Frais de constitution et de premier établissement ...	18	43	68	56	52	98	48	101
Immeubles	1.434	2.134	2.714	3.021	3.019	3.120	3.027	3.142
Participations dans les filiales immobilières	255	73	260	258	261	262	262	262
Créances sur les filiales immobilières	336	60	89	115	81	131	90	111
Matériel et mobilier	289	341	375	457	452	485	467	495
<i>Total de l'immobilisé ...</i>	2.332	2.651	3.506	3.907	3.865	4.096	3.894	4.111
Total de l'actif ...	256.832	290.057	330.677	388.537	377.430	429.762	376.779	440.287

¹ La situation globale ne contient, en ce qui concerne les banques exerçant partiellement leur activité à l'étranger, que les éléments d'actif des sièges belges. Les soldes des comptes ouverts par ceux-ci au nom des sièges situés à l'étranger apparaissent sous la rubrique « Maison-mère, succursales et filiales ».

2 Encours des effets réescomptés par les banques à la B.N.B. et aux institutions parastatiques
(millions de francs)

1963 31 décembre	8.678	1965 31 décembre	14.404	1966 31 octobre	15.675	1967 31 octobre	19.680
1964 31 décembre	10.978	1966 31 décembre	17.828	1966 30 novembre	15.728	1967 30 novembre	19.517

XIII - 12. — SITUATION GLOBALE DES BANQUES ¹

(millions de francs)

Passif

Rubriques	1963 31 décembre	1964 31 décembre	1965 31 décembre	1966 31 décembre	1966 31 octobre	1967 31 octobre	1966 30 novembre	1967 30 novembre
A. Opérations d'épargne (art. 15, A.R. 42)	—	—	—	—	—	—	—	—
B. Exigible :								
Créanciers couverts par des sûretés réelles	804	698	589	835	1.655	425	580	714
a) Créanciers garantis par des privilèges	—	—	431	494	271	237	293	262
b) Créanciers garantis par des sûretés réelles conventionnelles	—	—	158	341	1.384	188	287	452
Emprunts au jour le jour	1.406	2.420	3.433	3.365	7.004	6.310	4.299	6.316
a) Garantis par des sûretés réelles	1.232	1.214	815	666	1.695	2.608	1.064	1.062
b) Non garantis par des sûretés réelles	174	1.206	2.618	2.699	5.309	3.702	3.235	5.254
Banquiers	38.661	51.301	57.426	79.174	73.138	91.774	73.317	95.804
Maison-mère, succursales et filiales	7.884	7.065	6.062	10.297	7.868	8.389	8.058	8.909
Acceptations	18.784	21.292	26.937	28.786	26.860	26.055	27.555	27.527
Autres valeurs à payer à court terme	4.901	5.287	6.578	8.012	12.778	11.298	9.387	9.390
Créditeurs pour effets à l'encaissement	1.216	1.254	1.413	1.107	1.529	1.356	1.570	1.360
Dépôts et comptes courants	150.290	164.568	189.447	213.093	202.358	233.836	207.067	239.613
a) A vue	81.543	86.118	92.774	98.921	91.485	101.588	94.740	105.265
b) A un mois au plus	5.159	9.034	11.847	15.035	14.060	15.741	15.047	16.922
c) A plus d'un mois	30.007	29.915	38.487	46.034	45.875	51.149	45.679	51.560
d) A plus d'un an	1.138	731	1.106	1.364	1.387	4.470	1.417	4.487
e) A plus de deux ans	3.049	3.020	3.031	3.016	2.950	3.419	2.976	3.429
f) Carnets de dépôts	27.355	33.743	40.179	46.800	44.668	55.635	45.302	56.140
g) Autres dépôts reçus en carnets ou livrets	2.039	2.007	2.023	1.923	1.933	1.834	1.906	1.810
Obligations et bons de caisse	11.433	11.380	11.371	11.978	11.820	13.153	11.868	13.312
Montants à libérer sur titres et participations	672	991	977	955	956	941	956	940
Divers	6.809	7.752	8.030	10.350	10.930	13.439	11.576	13.559
<i>Total de l'exigible ...</i>	242.860	274.008	312.263	367.952	356.896	406.976	356.233	417.444
C. Non exigible :								
Capital	8.221	9.814	11.245	12.461	12.336	13.999	12.364	14.049
Fonds indisponibles par prime d'émission	838	1.245	1.949	2.298	2.327	2.323	2.327	2.324
Réserve légale (art. 13, A.R. 185)	541	607	705	789	796	833	792	833
Réserve disponible	4.179	4.197	4.306	4.803	4.845	5.413	4.833	5.418
Provisions	193	186	209	234	230	218	230	219
<i>Total du non exigible ...</i>	13.972	16.049	18.414	20.585	20.534	22.786	20.546	22.843
Total du passif ...	256.832	290.057	330.677	388.537	377.430	429.762	376.779	440.287

¹ La situation globale ne contient, en ce qui concerne les banques exerçant partiellement leur activité à l'étranger, que les éléments de passif des sièges belges. Les soldes des comptes ouverts par ceux-ci au nom des sièges situés à l'étranger apparaissent sous la rubrique « Maison-mère, succursales et filiales ».

**XIII - 13. — MONTANTS GLOBAUX DES PAIEMENTS
EFFECTUES AU MOYEN DES DEPOTS BANCAIRES A VUE EN FRANCS BELGES
ET DES AVOIRS EN COMPTES DE CHEQUES POSTAUX ¹**

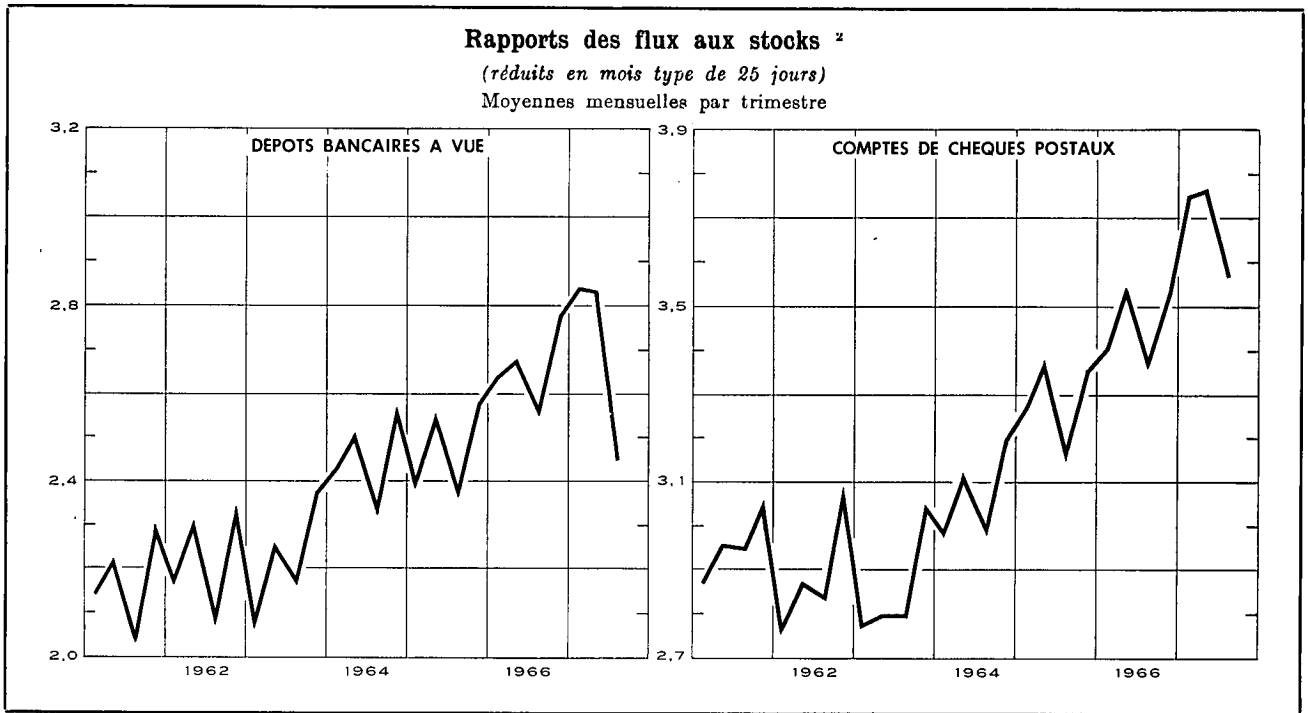

Moyennes mensuelles ou mois	Montants globaux des paiements, réduits en mois type de 25 jours, effectués au moyen des			Rapport des flux aux stocks ²		
	dépôts bancaires à vue ³	avoirs en C.C.P. ⁴	Total	réduit en mois type de 25 jours		
				dépôts bancaires à vue ³	dépôts bancaires à vue ³	avoirs en C.C.P. ⁴
(milliards de francs)						
1959	90,3	83,4	173,7	1,93	1,91	3,13
1960	99,4	87,2	186,6	2,09	2,06	3,04
1961	106,9	93,0	199,9	2,19	2,18	2,96
1962	119,0	99,3	218,3	2,25	2,23	2,89
1963	132,5	107,1	239,6	2,25	2,23	2,85
1964	154,7	121,0	275,7	2,50	2,46	3,08
1965	167,8	135,8	303,6	2,51	2,48	3,30
1966	191,3	149,3	340,6	2,70	2,67	3,47
1966 1 ^{er} trimestre	182,1	144,0	326,1	2,67	2,64	3,41
2 ^e trimestre	193,6	153,8	347,4	2,68	2,68	3,54
3 ^e trimestre	186,3	146,0	332,3	2,64	2,57	3,38
4 ^e trimestre	203,1	153,6	356,7	2,82	2,78	3,53
1967 1 ^{er} trimestre	206,4	164,5	370,9	2,84	2,84	3,75
2 ^e trimestre	217,8	168,4	386,2	2,82	2,83	3,77
3 ^e trimestre	193,6	156,4	350,0	2,52	2,45	3,57
1966 Octobre	189,1	150,1	339,2	2,76	2,65	3,48
Novembre	201,9	155,4	357,3	2,65	2,76	3,68
Décembre	218,2	155,3	373,5	3,06	2,94	3,44
1967 Janvier	211,0	175,4	386,4	2,88	2,88	3,90
Février	200,0	165,1	365,1	2,70	2,81	3,81
Mars	208,1	153,0	361,1	2,94	2,82	3,55
Avril	206,3	166,1	372,4	2,77	2,77	3,72
Mai	226,2	177,7	403,9	2,83	2,95	3,95
Juin	220,9	161,3	382,2	2,87	2,76	3,64
Juillet	208,0	169,7	377,7	2,65	2,65	3,82
Août	189,5	153,8	343,3	2,50	2,40	3,60
Septembre	183,4	145,6	329,0	2,40	2,31	3,30
Octobre	215,0	160,8	375,8	2,82	2,71	3,62
Novembre	221,1	176,0	397,1	2,65	2,76	4,07

¹ Approximations données par le total des débits portés en comptes (y compris les comptes appartenant à des étrangers ainsi que les débits correspondant à des paiements à l'étranger).

² Le rapport des flux aux stocks est obtenu en divisant le montant des inscriptions au débit des comptes de dépôts bancaires à vue en francs belges ou des comptes de chèques postaux des particuliers et des comptes extraordinaires de l'Etat par les avoirs moyens de ces comptes au cours de la période envisagée.

³ Le recensement ne s'étend pas à toutes les banques.

⁴ Les données brutes ont été rectifiées pour éliminer les virements qui constituent double emploi du fait de l'organisation comptable de l'Etat et qu'il a été possible de recenser.

N. B. — Méthode d'élaboration : voir *Bulletin d'Information et de Documentation*, XXV^e année, vol. II, no 4, octobre 1950, p. 222.

Références bibliographiques : *Rapports annuels de la B.N.B. — Moniteur belge* : situation globale des banques. — *Annuaire statistique de la Belgique*. — *Bulletin de Statistique de l'I.N.S.* — *Statistiques économiques belges 1950-1960*, Tome I. — *Bulletin d'Information et de Documentation* : XL^e année, vol. I, no 1, janvier 1965, p. 21; XLII^e année, vol. I, no 1, janvier 1967, p. 19; vol. II, no 3, septembre 1967, p. 241. — *Rapport annuel de la Commission bancaire*.

XIV. — INTERMEDIARIES FINANCIERS NON MONETAIRES

4. — PRINCIPAUX ACTIFS ET PASSIFS DU FONDS DES RENTES

(millions de francs)

Source : Rapports annuels du Fonds des Rentes.

Fin de période	Actifs					Passifs				
	Portefeuille			Solde créditeur à la Banque Nationale de Belgique	Prêts d'argent à très court terme	Certificats du Fonds des Rentes	Emprunts d'argent à très court terme	Opérations à réméré	Crédit reçu de la Banque Nationale	
	Valeurs cotées 1	Certificats de trésorerie tranche B	Autres certificats de trésorerie						Avances	Escompte de bons de caisse 2
valeur nominale										
1957	4.077	1.242	—	—	—	486	2.457	585	1.237	200
1958	3.307	1.370	—	...	—	4.059	274	—	...	45
1959	4.572	623	2.700	1	—	4.608	72	—
1960	6.661	1.403	1.200	6	15	5.812	...	—
1961	6.892	1.086	...	3.201	3.069	10.996	...	—
1962	7.759	2.226	50	6.440	...	—	589	...
1963	8.383	2.711	6.549	877	—	600	...
1964	6.827	4.099	7.357	...	—	389	...
1965	6.299	2.728	...	50	...	5.884	...	—
1966	6.426	3.269	4.524	1.563	—	320	...
1965 Janvier	6.667	2.262	800	...	1.108	7.513	...	—
Février	6.985	1.891	...	1.325	458	7.405	...	—
Mars	6.844	2.909	250	272	...	7.044	...	—
Avril	7.010	1.945	1.925	834	1.180	9.594	...	—
Mai	7.055	2.133	2.200	620	100	8.874	...	—
Juin	6.923	1.594	2.250	...	467	7.997	...	—
Juillet	6.418	1.524	...	592	1.800	7.097	...	—
Août	6.285	1.312	250	1.316	1.000	6.925	...	—
Septembre	6.516	1.181	700	705	1.250	7.035	...	—
Octobre	6.406	1.219	2.239	6.646	...	—
Novembre	6.376	1.255	1.100	11	1.150	6.626	...	—
Décembre	6.299	2.728	...	50	...	5.884	...	—
1966 Janvier	6.081	2.209	...	425	2.000	7.318	...	—
Février	6.976	2.271	1.050	...	666	7.307	...	—	370	...
Mars	6.945	3.621	1.950	8.272	190	—	844	...
Avril	6.969	2.970	1.588	8.186	...	—
Mai	7.508	3.092	135	7.479	...	—
Juin	7.289	2.306	4.850	7.618	591	—	2.945	...
Juillet	6.927	2.925	1.150	5.343	1.332	—	1.031	...
Août	6.826	2.822	3.425	6.034	673	—	2.989	...
Septembre	7.148	2.894	100	5.378	724	—	691	...
Octobre	6.911	2.218	800	5.293	711	—	569	...
Novembre	6.698	2.324	2.400	5.409	2.272	—	400	...
Décembre	6.426	3.269	4.524	1.563	—	320	...

1 Y compris les opérations à réméré.

2 Y compris les bons de caisse escomptés auprès d'organismes autres que la Banque Nationale de Belgique.

XIV . 5. — CAISSE GENERALE D'EPARGNE ET DE RETRAITE

5a. — Mouvements des dépôts

Livrets des particuliers seulement

(millions de francs)

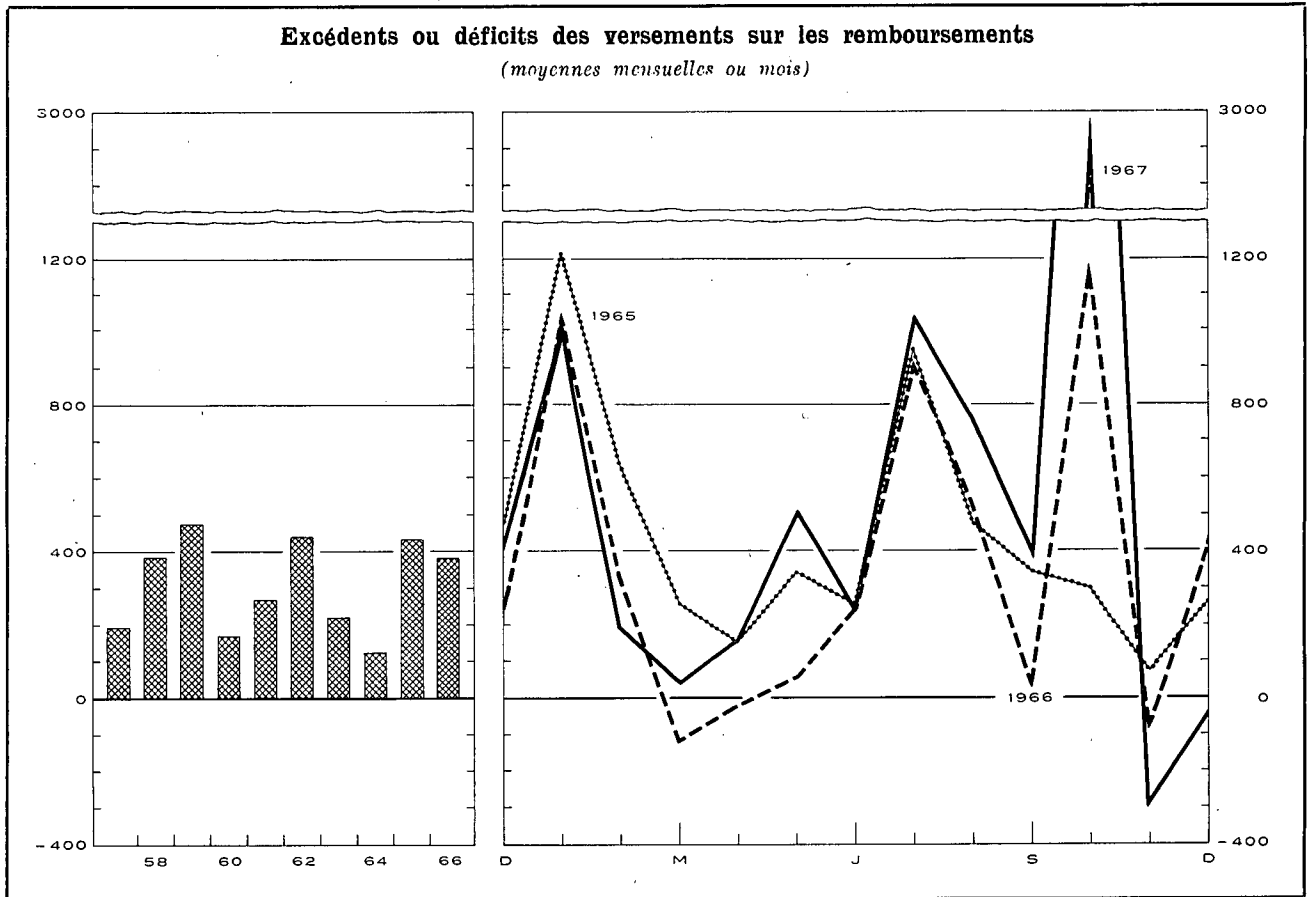

Périodes	Versements 1		Remboursements		Excédents ou déficits		Soldes des dépôts à fin de période 2	
	(1)	(2)	(3) = (1) - (2)	(4)	(5) = (1) - (2)	(6)	(7)	
1957	16.783	14.455	2.328	60.144				
1958	18.912	14.316	4.596	66.700				
1959	21.939	16.232	5.707	74.442				
1960	21.840	19.786	2.054	78.887				
1961	22.799	19.585	3.214	84.633				
1962	25.995	20.717	5.278	92.654				
1963	26.388	23.788	2.600	97.980				
1964	28.229	26.757	1.472	102.395				
1965	32.450	27.211	5.239	112.192				
1966	37.449	32.817	4.632	120.322				
1967 p	45.314	38.298	7.016	131.126				
	1966	1967	1966	1967	1966	1967	1966	1967
Janvier	3.270	4.318	2.225	3.283	1.045	1.035	113.237	121.357
Février	2.724	3.282	2.398	3.090	326	192	113.563	121.549
Mars	2.834	3.506	2.945	3.446	-111	60	113.452	121.609
Avril	2.808	3.443	2.825	3.293	-17	150	113.435	121.759
Mai	2.845	3.503	2.791	3.007	54	496	113.489	122.255
Juin	3.163	3.702	2.907	3.476	256	226	113.745	122.481
Juillet	3.531	3.976	2.616	2.946	915	1.030	114.660	123.511
Août	2.987	3.523	2.453	2.768	534	755	115.194	124.266
Septembre	2.958	3.447	2.908	3.034	50	413	115.244	124.679
Octobre	4.103	6.399	2.903	3.421	1.199	2.978	116.444	127.657
Novembre	2.573	2.862	2.631	3.145	-58	-283	116.386	127.374
Décembre	3.654	p 3.353	3.216	p 3.389	438	p- 36	120.322	p131.126

¹ Y compris les intérêts échus sur livrets pour dépôts.

² Ces dépôts comprennent les intérêts capitalisés de l'exercice et, en 1965, la répartition d'une partie du fonds de réserve de la C.G.E.R. Pour l'année 1967 les intérêts capitalisés s'élèvent à F.3.788 (chiffre provisoire).

XIV - 5. — CAISSE GENERALE D'EPARGNE ET DE RETRAITE

5b. — Principales rubriques des bilans de la Caisse d'Epargne

(milliards de francs)

Source : Rapports de la C.G.E.R.

	1960	1961	1962	1963	1964	1965
ACTIF						
Disponible ¹	0,2	0,3	0,3	0,3	1,9	0,8
Placements provisoires ² :						
Effets sur la Belgique	10,8	12,4	15,1	18,0	21,7	24,8
Avances à l'industrie	5,2	7,3	8,6	9,5	11,1	12,5
Crédit agricole	—	—	—	0,1	...	0,1
Crédit d'exportation	0,4	0,5	0,7	0,7	0,9	1,0
Prêts sur nantissement
Acceptations bancaires	2,4	2,5	3,0	2,7	3,7	3,9
Certificats de Trésorerie	2,0	4,3	6,2	5,4	4,1	4,8
Prêts au jour le jour	0,8	0,7	0,9	0,9	...	0,5
Moins : valeurs venues à échéance mais dont l'encaissement, la consolidation ou le renouvellement s'effectue au cours de l'exercice suivant ³	—	—	—	—	- 1,3	- 0,6
Total des placements provisoires ² ...	21,6	27,7	34,5	37,3	40,2	47,0
Placements définitifs ²						
Rentes belges directes	20,0	20,2	23,4	23,4	21,9	21,4
Rentes belges indirectes et valeurs garanties par l'Etat	17,8	16,6	14,8	17,5	18,6	20,8
Valeurs du Congo ou garanties par le Congo	0,3	0,3	0,2	0,2	0,1	0,1
Obligations du Crédit communal, de provinces, villes et communes	1,7	1,7	1,6	1,5	1,5	1,9
Obligations de sociétés belges	1,0	1,0	0,9	0,8	0,8	0,7
Avances à l'Etat résultant du paiement des allocations complémentaires aux prisonniers politiques, et avances à l'Œuvre nationale des invalides de la guerre	0,6	0,6	0,6	0,6	0,7	0,7
Prêts hypothécaires	3,8	4,3	4,8	5,3	5,9	6,5
Crédit agricole	3,6	3,6	3,8	4,0	4,4	4,7
Avances à la Société nationale du logement, aux sociétés agréées et aux communes en vue de la construction d'habitations sociales	22,2	22,7	24,0	25,0	24,6	25,8
Total des placements définitifs ² ...	71,0	71,0	74,1	78,3	78,5	82,6
Intérêts courus et non échus sur placements	1,8	2,0	2,6	3,1	3	3
Débiteurs concernant les valeurs du Portefeuille	—	—	—	—	6,2	5,9
PASSIF						
<i>Exigible :</i>						
Dépôts sur livrets ⁴ :						
Particuliers	78,7	84,5	92,5	97,8	102,2	112,0
Dotations des prisonniers	0,2	0,2	0,2	0,2	0,2	0,2
Etablissements publics et autres	3,7	3,7	4,9	5,1	5,1	5,5
Dépôts pour timbres-retraite	0,2	0,1
Total des dépôts sur livrets ⁴ ...	82,8	88,5	97,6	103,1	107,5	117,7
Dépôts en comptes courants ⁴	3,0	3,4	4,1	4,7	6,8	5,6
<i>Non exigible :</i>						
Fonds de dotation, fonds de prévisions diverses, fonds de réserve et provisions	7,9	8,7	9,4	10,6	11,6	11,5

¹ Cette rubrique comprend principalement les avoirs en caisse, les comptes à la Banque Nationale de Belgique et à l'Office des Chèques Postaux.

² Depuis 1964, la C.G.E.R. publie dans son compte rendu annuel le total des placements provisoires ainsi que la ventilation et le total des placements définitifs à leur valeur comptable budgétaire c'est-à-dire en éliminant les valeurs venues à échéance mais dont l'encaissement, la consolidation ou le renouvellement s'effectue au cours de l'exercice suivant. Comme d'autre part, il n'existe pas de valeurs comptables budgétaires publiées pour la ventilation des placements provisoires, les différentes rubriques formant cette ventilation sont reprises à une valeur non budgétaire; un poste global d'ajustement intitulé « moins valeurs venues à échéance mais dont l'encaissement, la consolidation ou le renouvellement s'effectue au cours de l'exercice suivant » permet de retrouver le total des placements provisoires comptabilisés en valeur comptable budgétaire.

³ A partir de 1964 les « intérêts courus et non échus sur placements » sont englobés dans la rubrique « Débiteurs concernant les valeurs du Portefeuille » qui comprend également les valeurs venues à échéance qui sont encaissées, consolidées ou renouvelées au cours de l'exercice suivant.

⁴ Compréhension les intérêts capitalisés et, en 1965, la répartition d'une partie du fonds de réserve de la C.G.E.R.

XIV - 5. — CAISSE GENERALE D'EPARGNE ET DE RETRAITE

5c. — Principales rubriques des bilans des Caisses de Retraite

(milliards de francs)

Source : Rapports de la C.G.E.R.

	1960	1961	1962	1963	1964	1965
ACTIF						
Placements définitifs ¹ :						
Rentes belges directes	7,3	7,1	6,4	7,2	7,4	7,3
Rentes belges indirectes et valeurs garanties par l'Etat	11,6	12,5	13,9	13,3	14,5	15,6
Valeurs garanties par le Congo	0,1	0,1	0,1	0,1	0,1	0,1
Obligations du Crédit communal, de provinces, villes et communes	1,1	1,0	1,0	0,9	1,1	1,1
Obligations de sociétés belges	1,1	1,0	0,9	0,8	0,7	0,7
Prêts hypothécaires	0,2	0,2	0,1	0,1	0,1	0,1
Avances aux caisses publiques de prêts	0,1	0,1	0,1	0,1	0,1	0,1
Total ...	21,5	22,0	22,5	22,5	24,0	25,0
PASSIF						
Fonds des rentes ²	13,1 ²	13,4	13,6	13,7	13,9	13,9
Réserves mathématiques ³	8,8	9,4	10,1	10,8	11,8	12,8
Total ...	21,9	22,8	23,7	24,5	25,7	26,7

¹ Depuis 1964 la C.G.E.R. publie dans son compte rendu annuel la ventilation et le total des placements définitifs à leur valeur comptable budgétaire, c'est-à-dire en éliminant les valeurs venues à échéance mais dont l'encaissement, la consolidation ou le renouvellement s'effectue au cours de l'exercice suivant.

² Le Fonds des Rentes comprend les réserves représentatives des rentes assurées dans le cadre de la « Loi générale ». Ces réserves englobent les réserves mathématiques, de sécurité et de gestion, ainsi que les provisions. Toutefois, depuis 1960, le Fonds des Rentes ne comprend plus les réserves représentatives des rentes constituées en vertu de la loi du 16 mars 1865. Ces réserves figurent depuis 1960 aux bilans de la Caisse d'Assurances sur la vie, sous la rubrique « Réserves mathématiques et provisions ».

³ Les réserves mathématiques pures ont été majorées de chargements pour frais de services des rentes, et pour marge de sécurité et frais d'administration.

XIV - 5. — CAISSE GENERALE D'EPARGNE ET DE RETRAITE

5d. — Principales rubriques des bilans de la Caisse d'Assurance sur la Vie ²

(milliards de francs)

Source : Rapports de la C.G.E.R.

	1960	1961	1962	1963	1964	1965
ACTIF						
Placements définitifs ¹ :						
Rentes belges directes	3,0	2,9	2,8	3,1	2,9	2,7
Rentes belges indirectes et valeurs garanties par l'Etat	2,0	2,6	3,4	3,8	4,7	5,2
Obligations du Crédit communal, de provinces, villes et communes	0,1	0,1	0,1	0,1	0,1	0,1
Obligations de sociétés belges	0,6	0,6	0,5	0,5	0,4	0,4
Prêts hypothécaires	0,1	0,1	0,1
Habitations sociales : Avances aux sociétés agréées et à la Société nationale du logement	0,2	0,2	0,2	0,2	0,3	0,3
Total ...	6,0	6,5	7,1	7,7	8,4	8,7
PASSIF						
Réserves mathématiques et provisions ²	4,6 ²	4,9	5,3	5,7	6,1	6,5
Fonds de réserve et de participation	1,5	1,8	2,0	2,2	2,6	2,4
Total ...	6,1	6,7	7,3	7,9	8,7	8,9

¹ Depuis 1964 la C.G.E.R. publie dans son compte rendu annuel la ventilation et le total des placements définitifs à leur valeur comptable budgétaire, c'est-à-dire en éliminant les valeurs venues à échéance mais dont l'encaissement, la consolidation ou le renouvellement s'effectue au cours de l'exercice suivant.

² Depuis 1960, ce bilan comporte, sous la rubrique « Réserves mathématiques et provisions » les réserves représentatives des rentes constituées en vertu de la loi du 16 mars 1865 et figurant auparavant dans le bilan des Caisses de Retraite concernant l'exécution de la « Loi générale ».

XIV - 6. — CAISSES D'EPARGNE PRIVEES

Moyens d'action et placements

(milliards de francs)

Source : Office Central de la Petite Epargne.

Fin de période	Dépôts		Obligations et bons de caisse	Total des dépôts, obligations et bons de caisse	Créances sur les entreprises et particuliers				Créances sur le secteur public						Total des créances sur les entreprises et particuliers et sur le secteur public	
	inférieurs à 2 ans	2 ans et plus			Es-compte, avances et prêts avec caution	Débiteurs hypothécaires	Débiteurs divers	Total des créances sur les entreprises et particuliers	Etat	Pouvoirs subordonnés	Congo et Ruanda-Urundi	Caisse Autonome des Dommages de Guerre	Crédit Communal de Belgique	Autres organismes parastataux		Total des créances sur le secteur public
1958	15,7	4,4	3,9	24,0	1,8	13,8	0,3	15,9	4,7	0,3	0,2	0,2	0,3	3,8	9,5	25,4
1959	13,5	5,0	4,3	27,8	2,1	15,9	0,4	18,4	5,0	0,2	0,1	0,3	0,4	5,4	11,4	29,8
1960	20,2	5,6	4,8	30,6	1,9	18,0	0,5	20,4	6,2	0,2	0,1	0,4	0,3	5,6	12,8	33,2
1961	23,1	6,4	5,2	34,7	2,1	20,3	0,6	23,0	6,9	0,2	0,1	0,4	0,4	6,4	14,4	37,4
1962	27,4	7,4	6,3	41,1	2,3	23,9	0,7	26,9	8,7	0,3	0,1	0,5	0,5	7,4	17,5	44,4
1963	31,4	9,9	6,1	47,4	3,6	26,4	0,5	30,5	10,4	0,5	...	0,5	0,5	8,7	20,6	51,1
1964 ¹	35,1	11,6	10,3	57,0	4,7	35,0	0,4	40,1	11,4	0,5	...	0,5	0,5	8,7	21,6	61,7
1965 1 ^{er} trimest.	36,6	12,1	10,5	59,2	5,2	36,0	0,5	41,7	12,3	0,5	...	0,5	0,5	9,3	23,1	64,8
2 ^e trimest.	37,3	12,6	10,6	60,5	5,5	37,8	0,3	43,6	12,3	0,5	...	0,5	0,5	9,5	23,3	66,9
3 ^e trimest.	38,8	12,9	10,9	62,6	5,8	39,3	0,6	45,7	12,3	0,6	...	0,5	0,5	9,7	23,6	69,3
4 ^e trimest.	40,7	13,8	11,1	65,6	5,4	40,8	0,6	46,8	12,6	0,6	...	0,5	0,5	9,8	24,0	70,8
1966 1 ^{er} trimest.	41,9	14,5	11,3	67,7	5,9	42,7	0,5	49,1	13,3	0,8	...	0,5	0,5	9,9	25,0	74,1
2 ^e trimest.	43,1	15,2	11,4	69,7	6,6	44,1	0,6	51,3	13,4	0,7	...	0,5	0,6	10,0	25,2	76,5
3 ^e trimest.	44,4	15,7	12,0	72,1	6,9	45,8	0,6	53,3	13,9	0,7	...	0,5	0,5	10,4	26,0	79,3
4 ^e trimest.	46,3	16,7	12,5	75,5	6,5	47,3	0,8	54,6	13,6	0,9	...	0,5	0,6	11,1	26,7	81,3
1967 1 ^{er} trimest.	47,6	17,7	13,1	78,4	6,9	48,7	0,8	56,4	14,1	1,2	...	0,5	0,5	12,2	28,5	84,9
2 ^e trimest.	48,8	18,6	13,7	81,1	8,0	50,7	0,7	59,4	14,0	1,1	...	0,5	0,5	12,5	28,6	88,0

¹ De 1963 à 1964, les postes « Obligations et bons de caisse » et « Débiteurs hypothécaires » sont gonflés respectivement de 3,7 milliards et de 4 milliards, du fait de la prise en considération dans la statistique de sociétés nouvellement agréées entre ces dates.

XIV - 7. — SOCIETE NATIONALE DE CREDIT A L'INDUSTRIE

Principales rubriques des bilans

(milliards de francs)

Source : Rapports de la S.N.C.I.

	1961	1962	1963	1964	1965	1966
ACTIF						
Portefeuille-effets :						
Crédits d'investissement à long et à moyen terme :						
1 ^o garantis par l'Etat	10,5	10,9	11,7	12,0	12,6	16,5
2 ^o garantis par banques et organismes financiers ..	6,7	7,2	8,0	9,9	11,1	13,6
3 ^o dont le risque est à charge de l'Institution	13,1	15,7	19,6	24,1	25,5	31,4
Crédit de restauration (dommages de guerre et inondations)	1,7	1,6	1,5	1,3	1,2	1,2
Crédits de warrantages (charbonnages) garantis par l'Etat	—	—	—	—	0,3	0,5
Crédits commerciaux	1,3	1,0	1,5	1,4	1,0	0,9
Crédits d'exportations payables à moyen et à long terme	1,1	1,3	1,3	1,5	1,5	1,5
Crédits gérés pour compte de l'Etat ¹	2,7	2,8	2,7	2,9	3,1	3,3
PASSIF						
Obligations	35,9	37,5	39,4	40,9	45,6	49,7
Bons de caisse	6,9	7,3	8,4	8,8	9,3	9,0
Dépôts et emprunts divers (notamment en monnaies étrangères)	1,5	1,1	1,0	3,4	5,9	8,0
Etat belge :						
Fonds d'Aide Marshall	1,7	1,7	1,4	1,4	1,3	1,3
Fonds de l'Armement et des Constructions Maritimes ..	1,2	1,2	1,3	1,6	1,7	2,0

¹ Il s'agit de crédits financés principalement par le Fonds d'Aide Marshall et le Fonds de l'Armement et des Constructions maritimes, et subsidiairement par le Fonds d'Aide à l'Industrie charbonnière et le Fonds d'Aide aux ex-Colons belges rentrés d'Afrique.

XIV - 8. — CREDIT COMMUNAL DE BELGIQUE

(millions de francs)

Source : *Crédit Communal de Belgique.*

Période	Financement des dépenses d'investissement des pouvoirs régionaux et locaux et des organismes des secteurs provincial et communal										Opérations en comptes courants des pouvoirs régionaux et locaux et des organismes des secteurs provincial et communal (dépenses ordinaires)					
	Comptes « Subsidés et Fonds d'Emprunts »										Dette à court, moyen et long terme envers le Crédit Communal de Belgique (à fin de période)	Engage- ments de crédits du Crédit Communal de Belgique (11)	Moyenne des soldes globaux journaliers		Total des paiements effectués par le débit de ces comptes (14)	
	Solde disponible au début de la période (1)	Versements		Subventions versées en capital par l'Etat et les Provinces (4)	Total (2) + (3) + (4) = (5)	Prélèvements			Solde disponible à la fin de la période (1) + (5) - (8) = (9)	(10)			(11)	créditeurs (12)		débiteurs (13)
		Fonds d'emprunts mis à la disposition des emprunteurs	Emprunts dont les charges sont supportées par les emprunteurs (2)			Emprunts dont les charges sont remboursées aux emprunteurs par l'Etat (3)	Pour rem- boursements d'emprunts (6)	Pour paiement de dépenses extra- ordinaires (7)								
1957	1.910	2.603		2.389	4.992	547	4.984	5.531	1.371	29.631	835	1.588	810	16.609		
1958	1.371	3.594		2.196	5.790	547	4.803	5.350	1.811	32.802	2.133	1.587	638	19.044		
1959	1.811	5.640		2.819	8.459	624	7.147	7.771	2.499	36.777	2.463	1.262	1.129	19.016		
1960	2.499	5.410	290	2.306	8.006	604	7.311	7.915	2.590	41.756	4.398	1.267	1.424	20.451		
1961	2.590	6.182	1.262	1.858	9.302	1.011	7.427	8.438	3.454	46.849	5.231	1.504	1.519	21.917		
1962	3.453	6.526	1.365	1.320	9.211	363	8.421	8.784	3.880	52.178	7.337	1.350	2.288	24.877		
1963	3.880	7.481	1.517	1.351	10.349	241	9.572	9.813	4.416	58.516	6.827	1.589	3.214	26.304		
1964	4.416	8.768	2.138	1.397	12.303	269	12.100	12.369	4.350	66.677	4.992	1.752	2.725	31.794		
1965	4.350	6.859	1.943	1.568	10.370	345	10.488	10.833	3.887	72.551	4.373	1.647	4.271	35.471		
1966	3.887	8.025	1.925	1.692	11.642	304	10.798	11.102	4.427	78.755	5.433	1.814	4.907	42.639		
1965																
Septembre	3.921	555	153	92	800	15	921	936	3.785	71.106	4.796	1.818	4.255	2.518		
Octobre	3.785	612	213	138	963	36	1.009	1.045	3.703	71.230	4.633	1.590	4.302	3.308		
Novembre	3.703	495	171	93	759	19	787	806	3.656	71.901	4.530	1.623	4.624	2.491		
Décembre	3.656	851	160	223	1.234	31	972	1.003	3.887	72.551	4.373	1.835	4.293	2.975		
1966																
Janvier	3.887	525	135	94	754	19	839	858	3.783	72.381	4.735	1.247	5.281	5.451		
Février	3.783	558	247	197	1.002	30	803	833	3.952	73.135	4.720	1.433	4.688	2.572		
Mars	3.952	722	167	119	1.008	28	1.000	1.028	3.932	73.732	4.705	1.504	5.044	4.216		
Avril	3.932	696	159	167	1.002	40	674	714	4.240	73.789	4.752	1.372	5.649	3.236		
Mai	4.240	628	90	136	854	24	854	878	4.216	74.496	4.699	2.099	3.776	2.594		
Juin	4.216	753	103	142	998	23	946	969	4.245	75.339	4.604	1.937	4.432	2.600		
Juillet	4.245	521	287	100	908	11	779	790	4.363	75.620	4.529	1.403	6.417	5.132		
Août	4.363	558	130	116	804	11	873	884	4.283	76.345	4.989	1.940	4.863	2.566		
Septembre	4.283	667	204	123	994	34	1.003	1.037	4.240	77.195	5.251	1.958	4.764	2.376		
Octobre	4.240	929	173	163	1.265	40	958	998	4.507	77.463	4.820	1.775	5.297	5.400		
Novembre	4.507	574	160	184	918	11	841	852	4.573	78.192	5.026	2.608	4.092	3.291		
Décembre	4.573	894	70	151	1.115	33	1.228	1.261	4.427	78.755	5.433	2.497	4.576	3.205		
1967																
Janvier	4.427	502	192	99	793	22	856	878	4.342	78.516	5.945	2.259	5.665	7.250		
Février	4.342	719	218	172	1.109	21	904	925	4.526	79.457	6.791	2.715	3.741	3.824		
Mars	4.526	802	199	324	1.325	31	1.256	1.287	4.564	80.258	7.695	2.598	3.904	3.912		
Avril	4.564	787	175	141	1.003	22	684	706	4.861	80.410	7.872	2.005	4.736	3.603		
Mai	4.861	919	101	126	1.146	37	939	976	5.031	81.403	7.886	2.607	3.902	3.560		
Juin	5.031	956	171	192	1.319	30	1.259	1.289	5.061	82.498	7.719	2.565	4.126	3.315		
Juillet	5.061	885	214	127	1.226	14	1.149	1.163	5.124	82.874	8.168	1.814	5.710	6.126		
Août	5.124	651	267	131	1.049	41	823	864	5.309	83.733	8.320	2.228	4.654	3.370		
Septembre	5.309	982	161	116	1.259	18	1.130	1.148	5.420	84.773	8.790	2.427	4.579	4.177		

XIV - 9. — COMPAGNIES D'ASSURANCES SUR LA VIE

Principales rubriques des bilans

(milliards de francs)

Source : Ministère des Affaires Economiques, Service des Assurances.

	1962	1963	1964	1965	1966	1962	1963	1964	1965	1966
	Sociétés belges					Sociétés étrangères				
ACTIF										
Immeubles	3,1	3,5	3,7	4,2	5,1	1,6	1,7	2,0	2,4	2,5
Prêts hypothécaires	11,4	12,1	14,2	15,4	16,7	3,2	3,6	4,2	4,4	4,8
Prêts sur police	1,3	1,4	1,5	1,6	1,9	0,5	0,5	0,6	0,6	0,6
Valeurs mobilières :										
Fonds publics belges	5,7	5,9	6,2	6,6	7,4	3,6	3,7	3,8	3,9	4,3
Valeurs étrangères	1,5	1,9	1,9	2,0	2,2	0,4	0,5	0,4	0,4	0,4
Valeurs congolaises	0,1	0,1	0,1	0,1	0,1
Titres des organismes para- stataux de crédit	4,6	5,0	5,1	6,0	6,3	0,8	0,8	0,9	1,1	1,1
Titres des autres organismes parastataux	1,6	1,6	1,9	1,9	2,2	1,1	1,1	1,0	0,9	1,0
Titres des provinces et com- munes	1,8	1,9	1,8	1,5	1,6	0,5	0,5	0,5	0,4	0,4
Obligations de sociétés belges	8,1	9,0	9,2	10,8	11,4	0,6	0,6	0,6	0,7	0,8
Actions de sociétés belges ...	2,3	2,9	3,0	3,2	3,3	0,7	0,7	0,8	0,8	0,7
Total des valeurs mobilières ...	25,7	28,3	29,2	32,1	34,5	7,7	7,9	8,0	8,2	8,7

PASSIF

Cautionnements déposés	0,3	0,4	0,4	0,4	0,5	0,1	0,1	0,1	0,1	0,2
Réserves mathématiques ¹	41,7	45,3	49,1	54,1	59,2	12,6	13,6	14,7	15,4	16,5

¹ Ces réserves comprennent également les réserves pour sinistres à régler, la réserve technique de participation, et la réserve de garantie.

XIV - 10. — INSCRIPTIONS HYPOTHECAIRES

Source : *Moniteur belge*.

Moyennes mensuelles	Milliards de francs ¹
1959	2,13
1960	2,50
1961	2,78
1962	3,03
1963	3,33
1964	3,93
1965	3,89
1966	4,51
1967	4,91
1966 2 ^e trimestre .	4,57
3 ^e trimestre .	4,69
4 ^e trimestre .	4,56
1967 1 ^{er} trimestre .	4,98
2 ^e trimestre .	5,12
3 ^e trimestre .	4,49
4 ^e trimestre .	5,03

¹ Montants estimés d'après les droits d'inscription perçus. Y compris les renouvellements au bout de quinze ans qui se montent à environ 1 ½ p.c. du total mais non compris les hypothèques légales.

Références bibliographiques : a) Rapports du Fonds des Rentes sur les opérations de l'année; b) Ministère des Communications : chèques postaux; c) Ministère des Finances : inscriptions hypothécaires — *Compte rendu des opérations et de la situation de la C.G.E.R. de Belgique*. — *Annuaire statistique de la Belgique*. — *Bulletin de Statistique de l'I.N.S.* — *Economie belge en 1966*. — *Rapport annuel de la S.N.C.I., de l'O.C.P.E. et du Crédit Communal de Belgique*.

XV. — PRINCIPALES MODALITES D'EPARGNE DES PARTICULIERS ET DES ENTREPRISES DISPONIBLE A L'INTERIEUR DU PAYS

(milliards de francs)

Source : Caisse Générale d'Epargne et de Retraite.

Modalités d'épargne	1955	1956	1957	1958	1959	1960	1961	1962	1963	1964	1965
I. Particuliers :											
A. <i>Thésaurisation</i> ¹ :	p.m.	p.m.	p.m.	p.m.	p.m.	p.m.	p.m.	p.m.	p.m.	p.m.	p.m.
B. <i>Epargne-dépôts</i> ² :											
Caisses d'épargne	5,3	6,3	5,6	9,3	10,2	6,7	9,3	14,0	12,1	9,9	17,7
Banques	2,2	- 0,7	1,1	3,8	4,8	4,0	10,4	5,5	8,7	6,7	15,1
Institutions paraétatiques de crédit	0,5	0,6	- 0,2	1,4	0,9	0,7	1,3	1,4	1,9	2,9	4,0
Mutualités	—	—	—	0,1	0,1	0,2	0,2	0,2	0,2	0,3	0,2
Total ...	8,0	6,2	6,5	14,6	16,0	11,6	21,2	21,1	22,9	19,8	37,0
Doubles emplois ³ ...	- 0,8	- 0,2	- 0,3	- 2,5	- 0,9	- 2,3	- 5,9	- 1,7	- 0,7	- 0,4	- 8,8
Total net ...	7,2	6,0	6,2	12,1	15,1	9,3	15,3	19,4	22,2	19,4	28,2
C. <i>Epargne-réserves</i> ^{2 4} :											
Organismes de pensions	1,2	1,4	1,3	1,5	1,2	1,4	0,7	1,0	0,9	1,3	1,4
Organismes d'assurance-accidents du travail ..	1,0	1,1	1,0	1,0	0,8	0,5	1,1	0,9	1,1	1,4	1,4
Caisses de vacances annuelles	0,2	0,1	0,5	- 0,4	1,4	0,2	0,3	—	0,2	1,0	0,6
Organismes d'assurances-vie	3,5	3,5	3,5	3,9	5,4	5,5	4,9	4,6	4,5	7,1	6,1
Organismes d'assurances de la responsabilité civile, capitalisation, épargne immobilière et assurances diverses	0,7	0,7	0,7	0,7	0,7	0,8	0,8	1,1	1,6	1,7	0,7
Total ...	6,6	6,8	7,0	6,7	9,5	8,4	7,8	7,6	8,3	12,5	10,2
D. <i>Epargne hypothécaire et immobilière</i> :											
Remboursement par particuliers sur emprunts hypothécaires	6,1	6,7	7,3	7,1	8,5	9,2	10,0	12,1	12,4	12,6	15,1
Constructions d'habitations (Investissement net des particuliers)	1,7	0,9	1,8	1,5	2,8	3,7	4,4	5,4	4,5	11,2	18,4
Total ...	7,8	7,6	9,1	8,6	11,3	12,9	14,4	17,5	16,9	23,8	33,5
E. <i>Emissions de capitaux</i> :											
Nouveaux placements du public	11,2	10,7	14,5	18,4	18,0	18,5	13,4	15,8	9,0	20,5	19,8
F. <i>Mutations de créances et de dettes diverses des particuliers</i>	- 0,7	- 0,7	- 1,0	+ 0,3	- 0,5	- 1,5	- 0,9	- 0,8	- 1,9	- 1,8	- 1,9
Epargne nette totale ...	32,1	30,4	35,8	46,1	53,4	47,6	50,0	59,5	54,5	74,4	89,8
Amortissements sur habitations ...	6,2	6,5	7,1	7,6	7,6	7,8	8,1	8,8	9,6	10,6	11,8
Epargne brute totale ...	38,3	36,9	42,9	53,7	61,0	55,4	58,1	68,3	64,1	85,0	101,6
II. Entreprises :											
A. <i>Entreprises privées</i> :											
Epargne nette	13,5	13,4	8,2	3,8	9,6	10,1	11,0	9,2	15,8	16,1	15,0
Amortissements	25,1	26,9	28,7	29,7	31,1	34,3	35,7	38,7	41,7	47,1	46,4
Epargne brute ...	38,6	40,3	36,9	33,5	40,7	44,4	46,7	47,9	57,5	63,2	61,4
B. <i>Entreprises publiques autonomes</i> :											
Epargne nette	1,5	1,5	0,8	1,0	1,3	1,7	1,5	1,3	1,7	1,7	0,4
Amortissements	2,6	2,7	2,7	2,3	2,0	2,2	2,2	2,7	3,1	3,3	3,7
Epargne brute ...	4,1	4,2	3,5	3,3	3,3	3,9	3,7	4,0	4,8	5,0	4,1
Total général particuliers et entreprises ...											
Epargne nette ...	47,1	45,3	44,8	50,9	64,3	59,4	62,5	70,0	72,0	92,2	105,2
Epargne brute ...	81,0	81,4	83,3	90,5	105,0	103,7	108,5	120,2	126,4	153,2	167,1

¹ Les montants ne sont pas mentionnés car, au stade actuel des recherches, le montant absolu de l'avoir liquide des particuliers seuls n'a pu être établi avec suffisamment d'exactitude.

² Accroissement de l'année.

³ Accroissement ou diminution de l'avoir de diverses institutions et entreprises dont les réserves propres ou exigibles sont recensées comme une épargne dans une des autres rubriques du tableau, des pouvoirs publics et en provenance de l'étranger.

⁴ A l'exclusion des accroissements de réserves du secteur de la Sécurité sociale considérés comme une épargne des pouvoirs publics.

Référence bibliographique : Congrès du Centenaire (1865-1965). L'épargne dans la recherche économique contemporaine : dix ans d'inventaire de l'épargne.

XVI. — EMISSIONS ET DETTES DU SECTEUR PUBLIC

1. — EMISSIONS EN FRANCS BELGES A LONG ET MOYEN TERME ¹

(milliards de francs)

Emetteurs		Titres accessibles à tout placeur ²					Titres non accessibles à tout placeur			Total émissions nettes à long et moyen terme (plus d'un an) ¹	
		Emissions par grosses tranches			Emissions nettes au robinet ⁴	Emissions nettes totales	Emissions brutes ⁵	Amortissements	Emissions nettes		
		Emissions brutes	Amortissements ³	Emissions nettes							
				(1)	(2)	(3) = (1) - (2)	(4)	(5) = (3) + (4)	(6)		(7)
1. Etat (dette directe uniquement) ...	1961 ⁶	13,4	7,4	6,0	—	6,0	...	1,0	- 1,0	5,0	
	1962	26,0	12,5	13,5	—	13,5	6,2	1,8	4,4	17,9	
	1963	18,6	13,5	5,1	—	5,1	0,7	2,9	- 2,2	2,9	
	1964	30,1	22,2	7,9	—	7,9	2,0	2,0	...	7,9	
	1965	29,8	13,3	16,5	—	16,5	3,0	2,3	0,7	17,2	
	1966	31,3	19,4	11,9	—	11,9	1,2	0,2	1,0	12,9	
2. Fonds autonomes et organismes de sécurité sociale	1961	3,6	1,5	2,1	—	2,1	1,9	0,8	1,1	3,2	
	1962	3,4	1,5	1,9	—	1,9	3,9	0,7	3,2	5,1	
	1963	3,0	1,4	1,6	—	1,6	3,4	1,0	2,4	4,0	
	1964	5,4	1,1	4,3	—	4,3	7,0 ⁷	3,5 ⁷	3,5	7,8	
	1965	5,5	4,8	0,7	—	0,7	5,1	2,5	2,6	3,3	
	1966	0,4	2,1	- 1,7	—	- 1,7	5,1	3,1	2,0	0,3	
3. Organismes paraétatiques de crédit	1961	5,4	2,2	3,2	4,4	7,6	1,8	0,6	1,2	8,8	
	1962	...	2,7	- 2,7	6,9	4,2	2,9	1,1	1,8	6,0	
	1963	0,4	0,1	0,3	4,1	4,4	2,8	1,2	1,6	6,0	
	1964	...	0,3	- 0,3	1,3	1,0	3,3	1,3	2,0	3,0	
	1965	2,5	0,1	2,4	4,7	7,1	3,7	1,5	2,2	9,3	
	1966	1,1	0,4	0,7	4,0	4,7	4,9	1,9	3,0	7,7	
4. Pouvoirs subordonnés, Intercommunale E3 et Crédit Communal	1961	0,8	1,6	- 0,8	4,7	3,9	3,9	
	1962	2,8	2,3	0,5	5,9	6,4	6,4	
	1963	2,9	2,5	0,4	2,6	3,0	3,0	
	1964	1,5	0,8	0,7	4,4	5,1	5,1	
	1965	6,4	1,6	4,8	4,1	8,9	0,1	...	0,1	9,0	
	1966	9,1	3,1	6,0	5,8	11,8	0,3	0,2	0,1	11,9	
5. Organismes paraétatiques d'exploitation	1961	4,3	2,9	1,4	...	1,4	0,5	0,2	0,3	1,7	
	1962	4,0	3,3	0,7	0,3	1,0	0,5	0,4	0,1	1,1	
	1963	2,7	1,0	1,7	—	1,7	0,2	0,4	- 0,2	1,5	
	1964	1,4	1,9	- 0,5	—	- 0,5	0,9	0,5	0,4	- 0,1	
	1965	2,0	2,7	- 0,7	—	- 0,7	1,4	0,5	0,9	0,2	
	1966	4,5	3,3	1,2	—	1,2	1,8	0,7	1,1	2,3	
Total 1 à 5 : Total des émissions en francs belges du secteur public belge		1961	27,5	15,6	11,9	9,1	21,0	4,2	2,6	1,6	22,6
		1962	36,2	22,3	13,9	13,1	27,0	13,5	4,0	9,5	36,5
		1963	27,6	18,5	9,1	6,7	15,8	7,1	5,5	1,6	17,4
		1964	38,4	26,3	12,1	5,7	17,8	13,2	7,3	5,9	23,7
		1965	46,2	22,5	23,7	8,8	32,5	13,3	6,8	6,5	39,0
		1966	46,4	28,3	18,1	9,8	27,9	13,3	6,1	7,2	35,1

¹ Les émissions par grosses tranches dont la période de souscription chevauche deux années, sont réparties entre les deux années selon les montants effectivement souscrits au cours de chacune d'elles.

Jusqu'en 1965, les émissions au robinet de bons de caisse à court terme (un an au plus) des organismes paraétatiques de crédit et du Crédit Communal de Belgique sont comprises dans les montants des émissions nettes au robinet, faute d'avoir pu être isolées. A partir de 1966, les chiffres de la colonne (4) ne comprennent plus que les émissions nettes à long et moyen terme (à plus d'un an); le montant des émissions nettes à un an au plus de l'année 1966 (« organismes paraétatiques » néant, « Pouvoirs subordonnés, Intercommunale E3 et Crédit Communal de Belgique » 0,6 milliard) ne figure donc plus dans le présent tableau.

Pour mémoire : Mouvement net de la dette à court terme en FB de l'Etat : en 1961 : 2,7; en 1962 : 2,3; en 1963 : 8,8; en 1964 : 2,5; en 1965 : 7,4; en 1966 : 4,5.

² Sont considérés comme titres accessibles à tout placeur, ceux qui sont émis par souscription publique, ceux qui sont cotés en Bourse ou dont l'admission à la Cote officielle est prévue, ceux faisant habituellement l'objet de négociations hors-bourse, ainsi que les obligations et bons de caisse émis au robinet par le Crédit Communal, la Société Nationale de Crédit à l'Industrie, l'Institut National de Crédit Agricole, l'Office Central de Crédit Hypothécaire, la Caisse Nationale de Crédit Professionnel.

³ Les titres rachetés en bourse par la Caisse d'Amortissement de la Dette publique sont recensés à la colonne (2) « Amortissements », non au moment de ces rachats, mais au moment où il est procédé à leur annulation.

⁴ Ayant fait l'objet d'une publication de notice légale.

⁵ Par grosses tranches en principe, mais y compris les émissions continues des organismes paraétatiques de logement.

⁶ En 1961, la dernière tranche de titres de l'E.A.M. a été libérée. Cette opération a entraîné le passage de 1,4 milliard de la rubrique des titres non accessibles à tout placeur à celle des titres accessibles à tout placeur.

⁷ Les chiffres relatifs au Fonds de Dotation des Pensions de la Guerre comprennent en émissions brutes 2.844 millions de consolidation (intérêts et amortissements non remboursés à leur échéance) et 1.561 millions en remboursements ayant trait aux années 1961 à 1963.

XVI - 2. — PRINCIPALES EMISSIONS A LONG ET MOYEN TERME DU SECTEUR PUBLIC *

Emprunts en francs belges

Date d'ouverture de la souscription		Emetteurs	Taux nominal d'intérêt	Cours d'émission p.c.	Durée	Montant émis 1 (millions de francs)	Rendement moyen à l'émission 2	Rendement pour le porteur 2	
Mois	Jour							à l'échéance intercalaire	à l'échéance finale
1966 Mars	10	Ville de Gand 1966-1973-1981	6,50 — 6,70 ⁴	99,00	7 ou 15 ans	1.000	6,72	6,68	6,77
Mars	10	Ville de Liège 1966-1973-1981	6,50 — 6,70 ⁴	99,00	7 ou 15 ans	1.000	6,72	6,68	6,77
Avril	4	Crédit Communal 1966-74-81	6,50 — 6,70 ⁵	99,25	8 ou 15 ans	2.000	6,66	6,62	6,73
Mai	9	Etat belge 1966-1971-1976, 2 ^e s.	6,25 — 6,50 ³	99,00	5 ou 10 ans	9.200	6,59	6,49	6,64
Juin	22	R.T.T. 1966-1972-1978	6,50 — 6,75 ⁶	99,00	6 ou 12 ans	2.500	6,79	6,71	6,87
Septembre	12	Etat belge 1966-1972-1978	6,75 — 7,00 ⁷	100,00	6 ou 12 ans	12.110	6,85	6,75	6,91
Octobre	10	Ville d'Anvers 1966-1976	7,00	99,00	10 ans	2.000	7,17	—	7,14
Novembre	7	Intercom.-Autor. E3 1966-1978	7,00	99,00	12 ans	3 500	7,14	—	7,13
Décembre	8	S.N.C.B. 1966-1972-1978	6,75 — 7,00 ⁷	99,00	6 ou 12 ans	2.000	7,01	6,96	7,03
Décembre	28	C.N.C.P. 1966-1973-1978	7,00	99,50	7 ou 12 ans	500	—	7,09	7,12
Décembre	30	S.N.C.I. 1967-1977	6,75	97,65	10 ans	500	—	—	7,09
Décembre	30	S.N.C.I. 1967-1987	7,00	96,65	20 ans	500	—	—	7,32
						46.810			
1967 Janvier	9	Ville de Bruxelles 1967-1977	7,00	99,00	10 ans	2.500	7,17	—	7,14
Janvier	30	Etat belge 1967-1972-1978	6,75 — 7,00 ⁸	100,00	5 a. 7 ½ m. ou 11 a. 7 ½ m.	5.800	6,86	6,76	6,92
Janvier	30	Etat belge 1967-1982	7,00	99,50	15 ans	7.710	7,08	—	7,06
Février	20	S.N.C.I. 1967-1977-1987	7,00	99,50	10 ou 20 ans	2.000	—	7,07	7,14
Mars	22	R.T.T. 1967-1973-1979	6,75 — 7,00 ⁷	99,50	6 ou 12 ans	4.000	—	6,85	6,97
Avril	17	Fonds des Routes 1967-1982	7,00	99,50	15 ans	6.000	7,08	—	7,06
Mai	10	S.N.C.B. 1967-1973-1982	6,75 — 7,00 ⁹	99,50	6 ou 15 ans	3.500	6,92	6,85	6,96
Juin	15	Etat belge 1967-1972-1978	6,75 — 7,00 ¹⁰	100,00	5 ans 3 m. ou 11 ans 3 m.	8.960	6,88	6,74	6,91
Juin	15	Etat belge 1967-1982	7,00	99,50	14 ans 7 ½ mois	5.330	7,08	—	7,06
Août	23	Ville de Liège 1967-1972-1977	6,75 — 7,00 ¹¹	99,00	5 ou 10 ans	800	—	6,99	7,10
Septembre	18	C.N.C.P. 1967-1973-1979	6,75 — 7,00 ⁷	99,50	6 ou 12 ans	500	—	6,85	6,97
Octobre	2	Etat belge 1967-1974-1982	6,75 — 7,00 ¹²	100,00	6 ans 4 m. ou 14 ans 4 m.	10.000	6,82	6,75	6,86
Novembre	6	Ville d'Anvers 1967-1979	7,00	99,50	12 ans	2.000	—	—	7,12
Décembre	4	Fonds des Routes 1967-1979	6,75	99,50	12 ans	6.000	6,83	—	6,81
						65.100			
1968 Janvier	8	Ville de Gand 1968-1980	6,75	98,25	12 ans	1.000	7,04	—	6,97
Janvier	11	C.N.C.P. 1968-1980	6,75	99,00	12 ans	500	—	—	6,93
Février	7	Etat belge 1968-1978	6,75	99,50	10 ans	10.000	6,84	—	6,82

¹ Les totaux annuels peuvent différer des chiffres repris à la colonne 1 du tableau précédent (émissions brutes par grosses tranches) parce qu'ils comprennent les émissions pour leur montant nominal, même si une partie seulement de l'emprunt a été effectivement couverte et parce qu'ils ne comprennent pas les obligations émises par la C.A.D.G. et la Fondation nationale pour le financement de la recherche scientifique.

² Le taux du rendement moyen est celui qui, appliqué au calcul de la valeur actuelle de l'ensemble des termes d'annuités (remboursement, intérêts, lots et primes éventuels) encore à recevoir, égalise cette valeur actuelle au prix du capital en vie, évalué au cours d'émission. Ce rendement est calculé sur la base des taux d'intérêt avant retenues fiscales à la source.

³ Intérêts : 6,25 % pendant les 5 premières années, 6,50 % pendant les 5 dernières années.

⁴ Intérêts : 6,50 % pendant les 7 premières années, 6,70 % pendant les 8 dernières années.

⁵ Intérêts : 6,50 % pendant les 8 premières années, 6,70 % pendant les 7 dernières années.

⁶ Intérêts : 6,50 % pendant les 6 premières années, 6,75 % pendant les 6 dernières années.

⁷ Intérêts : 6,75 % pendant les 6 premières années, 7 % pendant les 6 dernières années.

⁸ Intérêts : 6,75 % pendant 5 ans 7 ½ mois, ensuite 7 % pendant 6 ans.

⁹ Intérêts : 6,75 % pendant les 6 premières années, 7 % pendant les 9 dernières années.

¹⁰ Intérêts : 6,75 % pendant 5 ans 3 mois, ensuite 7 % pendant 6 ans.

¹¹ Intérêts : 6,75 % pendant les 5 premières années, 7 % pendant les 5 dernières années.

¹² Intérêts : 6,75 % pendant 6 ans 4 mois, ensuite 7 % pendant 8 ans.

Emprunts en monnaies étrangères

Date de l'arrêté ¹		Emetteurs	Taux nominal d'intérêt	Cours d'émission p.c.	Durée	Montants émis (millions d'unités de monnaies étrangères)	Rendement moyen à l'émission
Mois	Jour						
1965 Janvier	29	Sabena	5,5-125	100,0	7 ans 6 mois	U.S. \$ 8	5,17
Mai	20	R.T.T.	5,25-5,50 6,00	100,0	5 ans	U.S. \$ 20	6,00
1966 Janvier	6	Sabena	5,75	100,0	8 ans	U.S. \$ 7,2	5,83
Janvier	31	Sabena	5,375-5,50	100,0	5 ans	U.S. \$ 7,7	5,50

¹ La date exacte d'émission des emprunts en monnaies étrangères n'est en général pas connue. Le plus souvent cependant, un emprunt est émis, ou commence à être émis, peu après que l'arrêté y relatif a été pris. La date de cet arrêté est reprise dans le présent tableau comme indiquant, de façon aussi approchée que possible l'époque de l'émission. Lorsqu'il y a plusieurs arrêts, par exemple un arrêté royal suivi d'un arrêté ministériel, c'est le dernier en date qui est cité.

* Emprunts de l'Etat, des provinces et des communes, des organismes d'utilité publique, tels que la S.N.C.B., la S.N.C.V., la Société Nationale des Distributions d'Eau, le Crédit Communal, etc. (à l'exception des émissions continues), qui ont fait l'objet d'un arrêté au *Moniteur belge*.

XVI - 3. — DETTES DE L'ETAT

(milliards de francs)

Source : Ministère des Finances.

Fin de période	Dettes directes								Total de la dette dir. cte 2	Dettes indirectes	Dettes totales (à l'excl. de la dette reprise du Congo) 2	Dettes reprises du Congo 3	Dettes totales (y compris la dette reprise du Congo) 2
	en francs belges					en monnaies étrangères							
	Consolidée y compris E.A.M. 1	à moyen terme	à court terme	Avoirs libérés des particuliers en C.C.P.	total e.	consolidée 2	à moyen et court terme	total e. 2					
1953	130,6	29,7	67,1	21,2	248,6	13,7	7,1	20,8	269,4	12,9	282,3		
1954	155,2	24,8	62,6	22,4	265,0	14,8	6,6	21,4	286,4	11,8	298,2		
1955	157,2	24,9	67,2	22,8	272,1	16,5	6,9	23,4	295,5	16,1	311,6		
1956	167,2	23,4	62,1	23,9	276,6	16,5	7,9	24,4	301,0	16,8	317,8		
1957	170,1	24,6	60,9	23,7	279,3	17,5	8,8	26,3	305,6	18,0	323,6		
1958	175,5	26,1	70,5	25,4	297,5	17,0	12,5	29,5	327,0	18,6	345,6		
1959	190,8	23,0	75,8	29,1	318,7	17,7	16,5	34,2	352,9	20,7	373,6		
1960	211,6	18,1	68,6	32,3	330,6	17,4	27,0	44,4	375,0	21,1	396,1		
1961	217,4	17,4	70,8	32,8	338,4	18,8	28,3	47,1	385,5	25,5	411,0		
1962	251,6	20,9	50,0	36,1	358,6	19,5	17,6	37,1	395,7	27,5	423,2		
1963	261,6	13,7	55,1	39,8	370,2	18,4	28,1	46,5	416,7	29,3	446,0		
1964	276,9	6,3	51,2	46,2	380,6	17,2	31,0	48,2	428,8	33,3	462,1		
1965 Novembre	294,5	6,5	63,1	42,0	406,1	15,8	29,5	45,3	451,4	30,4	481,8	4,4	486,2
1965 Décembre	293,6	6,8	58,6	46,3	405,3	15,6	29,8	45,4	450,7	33,9	484,6	4,4	489,0
1966 Janvier	289,9	6,8	63,3	43,9	403,9	15,6	29,5	45,1	449,0	33,4	482,4	4,4	486,8
1966 Février	298,3	6,8	63,0	41,3	409,4	15,5	29,4	44,9	454,3	33,3	487,6	4,3	491,9
1966 Mars	297,7	6,8	62,8	41,9	409,2	15,3	30,6	45,9	455,1	33,0	488,1	4,2	492,3
1966 Avril	296,8	7,0	64,3	43,7	411,8	15,2	31,4	46,6	458,4	32,9	491,3	4,2	495,5
1966 Mai	305,5	7,0	60,1	43,8	416,4	15,2	30,9	46,1	462,5	32,8	495,3	4,2	499,5
1966 Juin	302,6	7,0	63,3	43,8	416,7	15,0	31,2	46,2	462,9	32,7	495,6	4,2	499,8
1966 Juillet	301,4	7,0	61,9	43,7	414,0	14,8	31,2	46,0	460,0	32,6	492,6	4,1	496,7
1966 Août	300,6	7,4	68,1	41,1	417,2	14,6	31,8	46,4	463,6	32,5	496,1	4,0	500,1
1966 Septembre	311,9	7,7	59,0	40,7	419,3	14,6	32,4	47,0	466,3	32,4	498,7	4,0	502,7
1966 Octobre	308,3	7,7	62,7	43,6	422,3	14,5	35,3	49,8	472,1	32,2	504,3	4,0	508,3
1966 Novembre	306,4	7,7	67,7	41,9	423,7	14,4	35,5	49,9	473,6	32,2	505,8	3,9	509,7
1966 Décembre	305,6	7,8	59,9	49,4	422,7	14,3	35,5	49,8	472,5	31,0	503,5	3,9	507,4
1967 Janvier	304,0	7,8	68,1	44,6	424,5	14,3	35,4	49,7	474,2	30,9	505,1	3,9	509,0
1967 Février	311,2	7,8	70,4	42,5	431,9	14,2	34,1	48,3	480,2	30,8	511,0	3,8	514,8
1967 Mars	310,2	7,8	73,3	42,7	434,0	14,0	33,9	47,9	481,9	30,8	512,7	3,7	516,4
1967 Avril	308,6	8,0	74,3	44,9	435,8	13,8	33,9	47,7	483,5	32,3	515,8	3,7	519,5
1967 Mai	305,7	8,2	75,0	43,0	431,9	13,8	35,8	49,6	481,5	36,6	518,1	3,7	521,8
1967 Juin	308,3	8,2	69,3	43,0	428,8	13,6	40,9	54,5	483,3	36,0	519,3	3,7	523,0
1967 Juillet	311,8	8,2	58,6	44,8	423,4	13,5	42,0	55,5	478,9	35,3	514,2	3,7	517,9
1967 Août	311,0	8,4	65,0	42,4	426,8	13,3	42,2	55,5	482,3	35,2	517,5	3,6	521,1
1967 Septembre	310,3	8,6	68,0	41,5	428,4	13,2	42,4	55,6	484,0	35,1	519,1	3,5	522,6
1967 Octobre	319,1	8,0	60,1	45,1	432,3	13,1	42,7	55,8	488,1	34,9	523,0	3,5	526,5
1967 Novembre	317,9	8,0	68,3	43,7	437,9	13,0	42,6	55,6	493,5	34,8	528,3	3,5	531,8
1967 Décembre	317,1	8,5	57,8	45,9	429,3	12,9	42,5	55,4	484,7	40,7	525,4	3,5	528,9

1 E.A.M. : Emprunt de l'Assainissement Monétaire.

2 Non compris la dette intergouvernementale résultant de la guerre 1914-1918.

3 Voir : *Moniteur belge* - 27-5-1965 - Convention du 6 février 1965.

XVI - 4. — RECENSEMENT DES DETTES EN FRANCS BELGES A LONG ET MOYEN TERME DU SECTEUR PUBLIC

a) Par débiteurs

(valeurs nominales à fin d'année, en milliards de francs)

Débiteurs	Accessibles à tout placeur ¹					Non accessibles à tout placeur					Total				
	1961	1962	1963	1964	1965 p	1961	1962	1963	1964	1965 p	1961	1962	1963	1964	1965 p
Etat ²	216,2	231,8	238,8	250,8	268,0	42,5	66,6 ³	64,4 ³	64,2 ³	64,8 ³	258,7	298,4 ³	303,2 ³	315,0 ³	332,8 ³
Organismes publics de crédit non monétaires	96,1	106,1	113,2	120,0	132,3	20,2	21,9	23,1	25,0	26,9	116,3	128,0	136,3	145,0	159,2
Paraétatiques d'exploitation	25,4	26,5	28,3	28,3	27,6	6,0	6,5	6,2	6,5	7,9	31,4	33,0	34,5	34,8	35,5
Sécurité sociale	—	—	—	—	—	7,1	9,8	11,7	13,2	15,0	7,1	9,8	11,7	13,2	15,0
Secteur public non compris ailleurs	26,3	26,8	27,2	26,5	30,3	10,1	10,6	11,1	13,1	14,1	36,4	37,4	38,3	39,6	44,4
Total ...	364,0	391,2	407,5	425,6	458,2	85,9	115,4	116,5	122,0	128,7	449,9	506,6	524,0	547,6	586,9
Pour mémoire : Titres congolais et Titres du Fonds Belgo-Congolais d'Amortissement et de Gestion ⁴	10,1	10,1	10,1	10,1	11,4	0,8	0,8	0,8	0,8	—	10,9	10,9	10,9	10,9	11,4

b) Par détenteurs

(valeurs nominales à fin d'année, en milliards de francs)

Détenteurs	Accessibles à tout placeur ¹					Non accessibles à tout placeur					Total				
	1961	1962	1963	1964	1965 p	1961	1962	1963	1964	1965 p	1961	1962	1963	1964	1965 p
A. Secteurs non financiers :															
Entreprises et particuliers, Etranger	201,9	211,1	213,2	228,9	245,1	4,5	6,8	6,5	6,1	7,1	206,4	217,9	219,7	235,0	252,2
Paraétatiques d'exploitation	2,7	3,2	3,5	3,4	3,5	0,5	0,4	0,5	0,2	0,2	3,2	3,6	4,0	3,6	3,7
Secteur public non compris ailleurs ⁵	1,6	1,7	1,9	1,9	2,1	0,1	0,1	0,1	0,1	0,1	1,7	1,8	2,0	2,0	2,2
Sécurité sociale	2,3	1,7	1,5	2,6	5,0	1,0	0,8	1,2	1,5	1,3	3,3	2,5	2,7	4,1	6,3
B. Intermédiaires financiers :															
Organismes monétaires ⁶	40,5	49,3	51,7	52,3	61,5	37,6	59,5 ³	58,6 ³	59,3 ³	60,8 ³	78,1	108,8 ³	110,3 ³	111,6 ³	122,3 ³
Fonds des Rentes	6,0	6,9	7,5	5,9	5,4	—	—	—	—	—	6,0	6,9	7,5	5,9	5,4
Caisses d'épargne, sociétés hypothécaires et de capitalisation	41,7	45,1	49,1	47,1	50,0	14,2	14,8	16,6	19,8	20,9	55,9	59,9	65,7	66,9	70,9
Organismes d'assurance-vie et accidents de travail, fonds de pension	59,1	62,4	69,1	73,6	75,6	28,0	30,7	31,7	34,4	37,6	87,1	93,1	100,8	108,0	113,2
Organismes publics de crédit non monétaires ...	8,2	9,8	10,0	9,9	10,0	...	2,3	1,3	0,6	0,7	8,2	12,1	11,3	10,5	10,7
Total ...	364,0	391,2	407,5	425,6	458,2	85,9	115,4	116,5	122,0	128,7	449,9	506,6	524,0	547,6	586,9

¹ Sont considérés comme titres accessibles à tout placeur, ceux qui sont émis par souscription publique, ceux qui sont cotés en Bourse ou dont l'admission à la Cote officielle est prévue, ceux faisant habituellement l'objet de négociations hors bourse ainsi que les obligations et bons de caisse émis au robinet par le Crédit Communal de Belgique, la Société Nationale de Crédit à l'Industrie, l'Institut National de Crédit Agricole, l'Office Central de Crédit Hypothécaire, la Caisse Nationale de Crédit Professionnel.

² Dette publique belge, directe et indirecte, intérieure consolidée et à moyen terme.

³ Y compris l'emprunt spécial de conversion de 1962 soit 19,8 milliards en 1962, 18,8 milliards en 1963, 1964 et 1965.

⁴ Années 1961 à 1964 : emprunts qui ont été ultérieurement déclarés admissibles à l'emprunt du Fonds Belgo-Congolais d'Amortissement et de Gestion, y compris l'emprunt « Fifteen Year 5 ¼ % External Loan of 1958 » ; année 1965 : titres admis ou admissibles à l'emprunt du Fonds Belgo-Congolais d'Amortissement et de Gestion, y compris les bonifications effectivement accordées au 31-12-1965.

⁵ A l'exclusion des fonds autonomes et organismes paraétatiques qui ont le caractère d'organismes monétaires ou d'organismes d'épargne, de sécurité sociale, d'assurances ou de capitalisation.

⁶ A l'exclusion des avoirs des caisses de pension gérées par ces organismes.

Références bibliographiques : Bulletin de Statistique de l'I.N.S. — Annuaire Statistique de la Belgique. — Bulletin de Documentation du Ministère des Finances. — Bulletin d'Information et de Documentation : XXXVI^e année, vol. I, n° 3, mars 1961 : « L'inventaire et le classement des fonds publics belges ». — XXXV^e année, vol. II, n° 2, août 1960 : « Estimations pour les années 1960 à 1975, des amortissements de la dette publique consolidée et à moyen terme émise jusqu'au 30 juin 1960 ». XXXVIII^e année, vol. I, n° 4, avril 1963 : « L'inventaire et le classement des fonds publics ». — Statistiques Economiques belges 1950-1960.

XVII. — VALEURS MOBILIERES DU SECTEUR PRIVE

1. — EVOLUTION DE L'ACTIVITE, DU NIVEAU DES COURS ET DU TAUX DE RENDEMENT DES VALEURS BOURSIERES

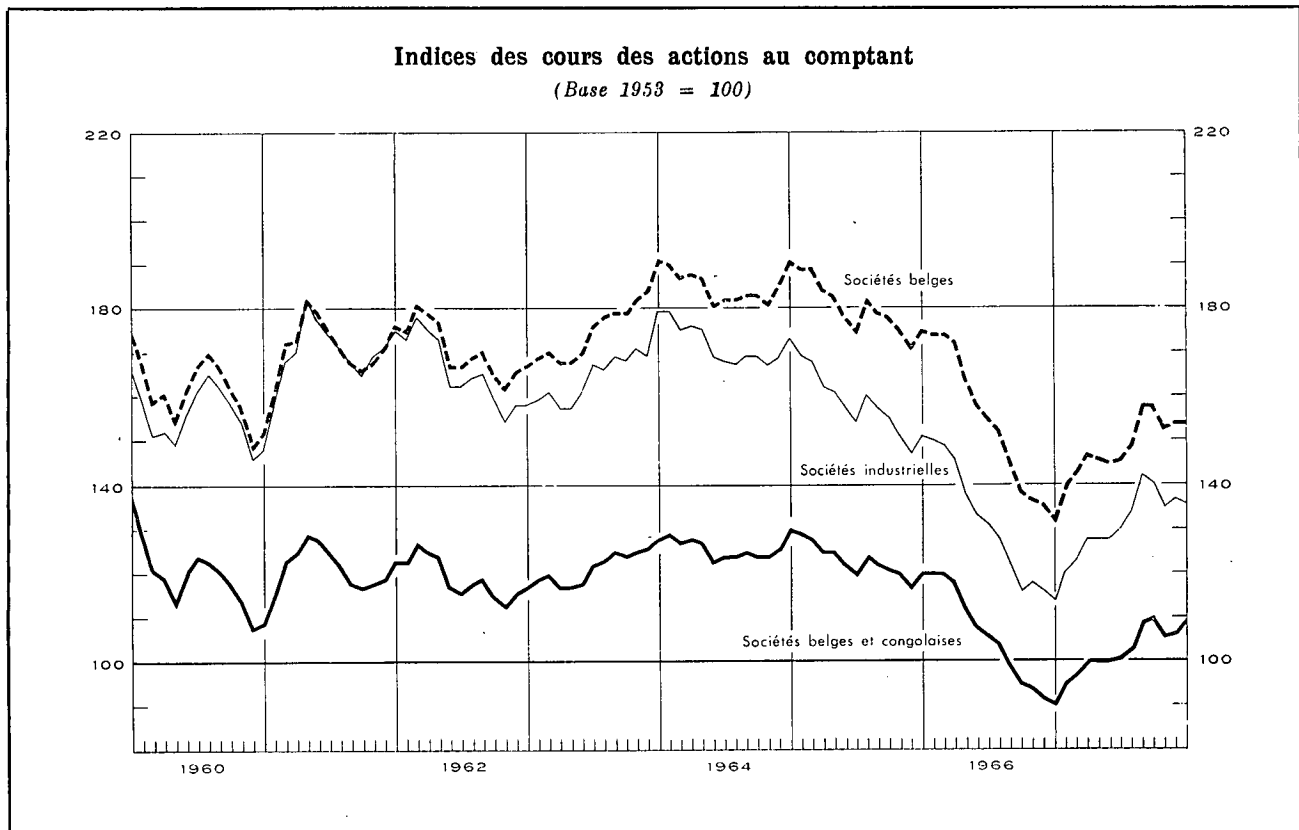

Périodes	Capitaux traités moyennes par séances (millions de francs) 1 5	Indice global du cours des actions				Taux de rendement 3 5	
		Au comptant			A terme	Valeurs belges	
		Valeurs belges et congolaises	Valeurs belges			Ensemble	Sociétés industrielles
			Ensemble	Sociétés industrielles	en %		
(Base 1953 = 100) 2 4							
1958 Moyenne mensuelle ...	70	135	145	137	117	4,6	5,3
1959 Moyenne mensuelle ...	105	137	166	156	129	3,4	3,4
1960 Moyenne mensuelle ...	93	121	162	150	116	3,4	3,2
1961 Moyenne mensuelle ...	103	120	169	168	115	3,5	3,4
1962 Moyenne mensuelle ...	82	119	171	166	113	3,5	3,4
1963 Moyenne mensuelle ...	88	121	174	164	116	3,4	3,3
1964 Moyenne mensuelle ...	91	126	185	172	115	3,2	3,0
1965 Moyenne mensuelle ...	83	123	181	159	114	3,4	3,5
1966 Moyenne mensuelle ...	71	107	156	132	102	4,1	4,2
1967 Moyenne mensuelle ...	81	104	148	130	105	4,2	4,0

	1966	1967	1967	1968	1967	1968	1967	1968	1967	1968	1967	1968	1967	1968
Janvier	98	53	91	109	133	154	114	136	89	114	4,7	4,1	4,8	3,8
Février	90	68	95		140		120		93		4,4		4,5	
Mars	78	66	97		143		123		95		4,4		4,3	
Avril	89	79	100		147		128		98		4,3		4,1	
Mai	88	84	100		146		128		100		4,4		4,1	
Juin	76	79	100		145		128		102		4,3		4,0	
Juillet	57	65	101		146		130		104		4,3		4,0	
Août	53	75	103		149		134		108		4,1		3,8	
Septembre	58	114	109		158		142		113		3,9		3,6	
Octobre	55	92	110		158		140		118		4,1		3,8	
Novembre	53	89	106		153		135		115		4,1		3,8	
Décembre	50	109	107		154		137		114		4,1		3,8	

1 Source : Commission de la Bourse de Bruxelles : ces chiffres portent sur les transactions en obligations de sociétés et en actions (terme et comptant).

2 Source : Institut National de Statistique : Pour les chiffres annuels : moyenne des indices aux 10 et 25 de chaque mois; pour les chiffres mensuels : indices au 10 de chaque mois uniquement.

3 Source : Kredietbank : Rapport du dernier dividende net annoncé ou payé au cours à la fin du mois.

4 Bourses de Bruxelles et d'Anvers.

5 Bourse de Bruxelles.

XVII - 2. — RENDEMENT DES SOCIÉTÉS PAR ACTIONS ¹

Chiffres annuels

Source : Institut National de Statistique (données modifiées par la B.N.B.).

Périodes ²	Nombre de sociétés recensées	Capital versé	Réserves	Résultats nets de l'année comptable		Dividendes bruts mis en paiement	Tantièmes payés	Emprunts obligataires	
				Bénéfices	Pertes			Dette obligataire en vie au 31/12	Montant brut des coupons payés ³
				(millions de francs)					
(1)	(2)	(3)	(4)	(5)	(6)	(7)	(8)	(9)	

A. — Sociétés ayant leur principale exploitation en Belgique

Banques ⁴

1958	48	3.628	3.414	829	0,3	355	46	6.410	212
1959	51	4.029	3.514	835	37,6	377	45	6.626	307
1960	52	4.572	3.624	814	0,1	423	48	7.264	305
1961	53	4.742	3.967	1.043	5,5	492	57	8.293	363
1962	54	5.353	4.890	1.318	0,4	549	70	10.700	447
1963	51	6.349	4.402	1.552	0,1	676	60	11.096	514
1964	53	6.750	5.234	1.532	0,3	788	63	11.066	505
1965	55	9.077	4.813	1.789	1,1	902	73	11.055	521
1966	54	9.361	5.893	1.848	3,4	1.022	74	11.618	541

Sociétés financières et immobilières ⁵

1958	1.413	22.664	10.330	2.726	59	1.907	124	8.173	298
1959	1.464	24.053	12.126	2.598	93	1.903	114	9.151	414
1960	1.456	26.589	12.968	2.913	189	2.006	132	10.170	467
1961	1.483	28.302	16.075	3.611	190	2.138	140	11.200	531
1962	1.543	33.477	18.567	4.815	539	3.180	164	12.883	602
1963	1.557	34.172	19.038	3.580	230	2.282	135	13.309	665
1964	1.712	35.908	20.419	3.781	245	2.359	141	15.752	735
1965	1.778	37.587	21.571	3.901	342	2.414	142	17.384	1.015
1966	1.819	38.978	22.978	4.377	349	2.519	156	19.727	1.353

Industrie des fabrications métalliques

1958	1.245	13.211	9.489	2.402	409	1.110	106	1.793	99
1959	1.275	14.681	10.334	2.370	499	1.267	100	2.030	101
1960	1.271	15.432	10.785	2.619	499	1.533	107	1.917	120
1961	1.281	15.989	11.024	3.066	470	1.670	121	1.937	114
1962	1.300	16.480	12.038	3.400	443	1.795	133	1.918	117
1963	1.310	17.850	13.235	3.406	367	2.063	144	1.881	118
1964	1.264	18.630	13.597	3.691	627	1.129	144	1.826	109
1965	1.379	20.030	15.778	4.547	913	1.612	150	1.847	111
1966	1.396	21.522	17.264	4.772	923	1.284	163	2.075	113

Métallurgie du fer

1958	100	12.364	12.409	1.621	37	1.057	72	3.133	119
1959	103	12.952	12.560	858	139	623	39	4.729	172
1960	100	13.918	12.628	1.928	25	992	58	4.886	282
1961	97	15.826	13.880	2.242	44	1.277	75	4.763	294
1962	100	15.985	15.576	2.023	523	940	54	5.427	286
1963	95	16.168	15.004	1.335	78	546	36	5.764	321
1964	100	17.909	16.112	1.058	705	345	26	6.328	348
1965	100	19.373	17.690	1.027	411	668	47	6.931	398
1966	96	21.253	18.157	550	152	253	23	6.551	434

Industrie textile

1958	1.041	11.560	9.300	894	268	321	59	500	27
1959	1.047	11.954	10.077	721	614	272	45	482	27
1960	1.009	12.138	9.853	1.098	255	452	64	453	26
1961	982	12.358	10.249	1.260	265	492	76	386	25
1962	988	11.265	9.864	1.121	339	405	83	340	24
1963	975	11.117	10.123	1.114	447	319	67	357	21
1964	912	11.231	10.351	1.256	370	376	70	327	20
1965	981	12.012	11.136	1.097	408	305	74	340	21
1966	986	12.827	11.095	1.323	781	377	79	321	23

Notes : voir fin du tableau XVII - 2.

XVII - 2. — RENDEMENT DES SOCIÉTÉS PAR ACTIONS ¹ (suite)

Chiffres annuels

Source : Institut National de Statistique (données modifiées par la B.N.B.).

Périodes 2	Nombre de sociétés recensées	Capital versé	Réserves	Résultats nets de l'année comptable		Dividendes bruts mis en paiement	Tantièmes payés	Emprunts obligataires	
				Bénéfices	Pertes			Dette obligataire en vie au 31/12	Montant brut des coupons payés ³
				(millions de francs)					
(1)	(2)	(3)	(4)	(5)	(6)	(7)	(8)	(9)	

Industrie alimentaire

1958	701	8.881	4.833	1.077	200	466	57	925	58
1959	725	9.479	5.058	1.211	155	638	54	992	58
1960	725	9.591	5.505	1.381	179	720	63	892	62
1961	713	9.926	5.983	1.335	165	695	70	805	55
1962	722	9.969	6.374	1.470	110	667	67	760	52
1963	725	10.340	7.186	1.556	161	622	59	872	49
1964	685	10.983	7.540	1.356	162	617	55	938	59
1965	723	11.589	8.697	1.618	150	632	59	940	64
1966	725	12.131	9.463	1.720	153	742	73	894	61

Industrie chimique

1958	538	11.690	5.405	1.354	124	543	61	1.384	71
1959	545	12.650	6.121	1.212	179	577	65	1.313	82
1960	534	13.309	6.442	1.639	245	711	76	1.290	76
1961	540	14.239	6.883	1.749	360	927	88	1.110	75
1962	544	15.930	7.064	1.888	209	1.065	87	964	66
1963	558	16.331	8.440	2.038	265	1.132	84	881	55
1964	542	17.022	8.522	2.374	358	1.222	76	789	51
1965	601	18.733	9.302	2.889	402	1.228	86	669	52
1966	606	20.177	9.751	2.844	414	1.525	96	584	44

Electricité

1958	44	17.016	2.722	1.637	1	1.458	83	5.871	330
1959	41	17.422	3.609	1.748	...	1.511	86	5.525	345
1960	40	17.132	3.628	1.808	...	1.539	85	5.441	330
1961	36	18.581	4.260	1.800	3	1.608	86	5.703	326
1962	36	20.056	3.320	2.053	...	1.690	82	7.188	340
1963	32	20.412	3.630	2.163	...	1.657	85	8.602	443
1964	29	23.281	3.849	2.200	...	1.813	87	8.896	545
1965	28	23.710	4.169	2.304	1	1.972	91	12.295	550
1966	24	23.460	4.327	2.280	5	1.865	94	13.281	769

Industrie du charbon

1958	53	8.739	4.339	1.192	96	876	85	940	55
1959	55	8.840	4.663	260	702	93	11	860	51
1960	49	8.530	4.367	107	1.023	63	7	477	50
1961	44	8.109	3.018	124	1.450	93	10	471	30
1962	41	7.679	2.065	146	710	106	13	398	27
1963	39	7.661	1.574	209	244	184	21	253	23
1964	36	7.043	1.020	423	356	268	29	339	13
1965	35	7.979	1.580	185	656	145	16	308	21
1966	30	6.951	1.994	196	586	81	9	282	20

Total des sociétés ayant leur principale exploitation en Belgique ^{6 7}

1958	13.408	146.913	90.013	20.202	1.936	10.981	1.153	33.241	1.535
1959	13.891	156.056	98.462	18.207	3.512	10.292	1.015	36.138	1.802
1960	13.816	162.844	102.221	21.788	3.243	11.778	1.128	37.521	1.989
1961	13.926	171.069	108.305	24.169	3.936	12.954	1.258	39.625	2.096
1962	14.142	185.420	114.895	26.823	3.906	14.090	1.343	45.434	2.259
1963	14.234	193.465	121.935	25.205	3.202	13.006	1.256	49.441	2.510
1964	14.498	205.933	126.884	26.664	4.241	12.437	1.278	51.951	2.740
1965	14.706	220.447	136.028	29.522	4.703	13.510	1.362	57.415	3.197
1966	14.913	231.698	145.645	30.420	5.119	13.491	1.439	60.964	3.790

Notes : voir fin du tableau XVII - 2., page suivante.

XVII - 2. — RENDEMENT DES SOCIÉTÉS PAR ACTIONS ¹ (suite)

Chiffres annuels

Source : Institut National de Statistique (données modifiées par la B.N.B.).

Périodes ²	Nombre de sociétés recensées	Capital versé	Réserves	Résultats nets de l'année comptable		Dividendes bruts mis en paiement	Tantièmes payés	Emprunts obligataires	
				Bénéfices	Pertes			Dette obligatoire en vie au 31/12	Montant brut des coupons payés ³
				(millions de francs)					
(1)	(2)	(3)	(4)	(5)	(6)	(7)	(8)	(9)	

B. — Total des sociétés ayant leur principale exploitation à l'étranger

(y compris les sociétés ayant leur principale exploitation au Congo)

1958	563	45.670	20.620	9.733	320	6.492	415	3.177	125
1959	560	49.530	22.740	8.296	452	6.318	380	3.351	151
1960	442	48.024	21.895	9.900	348	7.284	346	1.628	78
1961	336	40.721	18.636	7.192	958	4.397	212	1.096	56
1962	302	38.822	19.383	5.865	644	3.048	172	834	35
1963	313	40.710	27.336	2.863	664	1.196	98	523	30
1964	316	41.009	28.955	2.975	850	1.358	105	711	35
1965	302	41.282	30.474	3.537	600	1.632	117	1.097	32
1966	299	41.447	32.632	3.484	921	2.110	137	1.818	60

C. — Total général des sociétés par actions ⁶

1958	13.971	192.583	110.633	29.935	2.256	17.473	1.568	36.418	1.660
1959	14.451	205.586	121.202	26.503	3.964	16.610	1.395	39.489	1.953
1960	14.258	210.868	124.116	31.688	3.591	19.062	1.474	39.123	2.067
1961	14.262	211.790	126.941	31.361	4.894	17.351	1.470	40.721	2.152
1962	14.444	224.242	134.278	32.688	4.550	17.138	1.515	46.268	2.294
1963	14.547	234.175	149.271	28.068	3.866	14.202	1.354	49.964	2.540
1964	14.814	246.942	155.840	29.639	5.091	13.795	1.383	52.662	2.775
1965	15.008	261.729	166.602	33.059	5.303	15.142	1.479	58.512	3.229
1966	15.212	273.145	178.327	33.904	6.040	15.601	1.576	62.782	3.850

¹ Sociétés belges : sociétés anonymes et en commandite par actions de droit belge. Sociétés congolaises : sociétés par actions à responsabilité limitée de droit congolais. A partir de 1961 sont reprises graduellement dans la statistique les sociétés de droit congolais qui sont converties en sociétés de droit belge exploitant au Congo; les sociétés de droit congolais ne sont plus comprises dans la statistique.

² Il s'agit de l'année de paiement du dividende pour les colonnes (1) à (7).

³ Il s'agit du montant des intérêts échus pendant l'année sous rubrique; ce montant est en relation avec la dette obligatoire en vie au 31/12 de l'année précédente.

⁴ Non compris la B.N.B.

⁵ Non compris la S.N.C.I.

⁶ Non compris la B.N.B., la S.N.C.I. et la Sabena.

XVII - 3. — RENDEMENT DES SOCIÉTÉS PAR ACTIONS ^{1 5}

Chiffres mensuels cumulés

Source : Institut National de Statistique (données modifiées par la B.N.B.).

Périodes ²	Nombre de sociétés recensées	Capital versé	Réserves	Résultats nets		Dividendes bruts mis en paiement	Coupons d'obligations bruts ³
				Bénéfices	Pertes		
				(milliards de francs)			
(1)	(2)	(3)	(4)	(5)	(6)	(7)	

A. — Sociétés ayant leur principale exploitation en Belgique ⁴

1965 Janvier	132	2,9	1,2	0,3	...	0,2	0,2
2 premiers mois	291	3,8	2,6	1,0	0,1	0,5	0,4
3 premiers mois	1.543	22,4	13,0	3,7	0,3	1,8	0,6
4 premiers mois	3.909	54,7	29,5	7,7	1,0	3,7	0,9
5 premiers mois	7.270	130,4	74,4	16,7	2,6	8,2	1,2
6 premiers mois	9.208	156,4	91,7	20,8	3,0	10,0	1,5
7 premiers mois	9.806	161,9	97,8	21,6	3,1	10,4	1,7
8 premiers mois	10.042	163,1	98,9	21,8	3,1	10,4	1,9
9 premiers mois	10.382	165,7	100,7	22,3	3,3	10,5	2,0
10 premiers mois	10.857	175,6	109,0	23,1	3,7	10,8	2,3
11 premiers mois	11.214	184,2	114,6	24,4	4,0	11,5	2,6
12 mois	11.608	197,3	123,0	25,8	4,1	12,4	2,9
12 mois (avec supplément) ⁶	14.710	221,1	136,2	29,5	4,7	13,6	2,9
1966 Janvier	122	2,3	1,4	0,3	0,1	0,1	0,3
2 premiers mois	280	3,3	3,2	1,1	0,1	0,2	0,5
3 premiers mois	1.683	24,9	16,1	4,6	0,4	1,8	0,7
4 premiers mois	4.134	58,5	40,6	8,8	1,4	3,6	1,0
5 premiers mois	7.705	137,8	81,9	17,4	3,1	7,8	1,3
6 premiers mois	9.729	164,1	101,1	22,2	3,8	9,7	1,5
7 premiers mois	10.297	170,7	107,4	23,1	4,0	10,2	1,9
8 premiers mois	10.498	171,9	108,2	23,3	4,0	10,2	2,0
9 premiers mois	10.851	173,9	109,8	23,7	4,1	10,3	2,3
10 premiers mois	11.347	185,8	120,3	24,5	4,3	10,6	2,5
11 premiers mois	11.712	197,1	126,6	25,9	4,4	11,4	2,9
12 mois	12.076	215,2	136,0	28,0	4,5	12,8	3,3
12 mois (avec supplément) ⁶	14.942	230,8	145,6	30,5	5,1	13,5	3,3

Notes : voir page suivante.

XVII - 3. — RENDEMENT DES SOCIÉTÉS PAR ACTIONS ^{1 5} (suite)

Chiffres mensuels cumulés

Source : Institut National de Statistique (données modifiées par la B.N.B.).

Périodes ²	Nombre de sociétés recensées	Capital versé ⁴	Réserves	Résultats nets		Dividendes bruts mis en paiement	Coupons d'obligations bruts ³
				Bénéfices	Pertes		
				(milliards de francs)			
(1)	(2)	(3)	(4)	(5)	(6)	(7)	

B. — Sociétés ayant leur principale exploitation à l'étranger

(y compris les sociétés ayant leur principale exploitation au Congo)

1965 Janvier	1	...	0,2
2 premiers mois	5	0,8	0,6
3 premiers mois	21	1,4	0,8
4 premiers mois	40	2,0	0,9	0,1
5 premiers mois	98	13,8	10,9	1,7	...	1,0	...
6 premiers mois	200	32,2	23,2	2,8	0,3	1,2	...
7 premiers mois	222	33,5	24,7	3,0	0,4	1,3	...
8 premiers mois	225	33,7	24,9	3,0	0,4	1,3	...
9 premiers mois	230	33,7	24,9	3,0	0,4	1,3	...
10 premiers mois	247	35,5	27,7	3,2	0,4	1,4	...
11 premiers mois	262	37,3	28,5	3,3	0,5	1,4	...
12 mois	281	39,1	29,8	3,3	0,6	1,5	...
12 mois (avec supplément) ⁶	300	41,1	30,4	3,4	0,6	1,5	...
1966 Janvier	1	...	0,2
2 premiers mois	3	0,1	0,2
3 premiers mois	19	0,6	0,3
4 premiers mois	43	2,7	0,7	0,1	0,1	0,1	...
5 premiers mois	99	8,5	9,6	0,7	0,2	0,4	0,1
6 premiers mois	199	25,9	24,5	2,1	0,8	1,1	0,1
7 premiers mois	229	28,2	27,0	2,2	0,9	1,1	0,1
8 premiers mois	229	28,2	27,0	2,2	0,9	1,1	0,1
9 premiers mois	235	28,3	27,1	2,2	0,9	1,1	0,1
10 premiers mois	249	29,6	27,7	2,2	0,9	1,2	0,1
11 premiers mois	267	32,7	29,3	2,4	0,9	1,3	0,1
12 mois	282	34,4	30,4	2,5	0,9	1,4	0,1
12 mois (avec supplément) ⁶	300	41,4	32,7	3,5	0,9	2,1	0,1

C. — Total général ⁴

1965 Janvier	133	2,9	1,4	0,3	...	0,2	0,3
2 premiers mois	296	4,6	3,2	1,0	0,1	0,5	0,4
3 premiers mois	1.564	23,8	13,8	3,7	0,3	1,8	0,7
4 premiers mois	3.949	56,7	30,4	7,8	1,0	3,8	0,9
5 premiers mois	7.368	144,2	85,4	18,4	2,6	9,2	1,2
6 premiers mois	9.408	188,6	114,9	23,6	3,3	11,2	1,5
7 premiers mois	10.028	195,4	122,5	24,6	3,5	11,6	1,7
8 premiers mois	10.267	196,8	123,8	24,8	3,5	11,7	1,9
9 premiers mois	10.612	199,4	125,6	25,3	3,7	11,8	2,1
10 premiers mois	11.104	211,1	136,6	26,3	4,1	12,2	2,3
11 premiers mois	11.476	221,5	143,0	27,7	4,5	13,0	2,6
12 mois	11.889	236,4	152,8	29,1	4,7	13,9	3,0
12 mois (avec supplément) ⁶	15.010	262,2	166,7	32,9	5,3	15,1	3,0
1966 Janvier	123	2,3	1,6	0,3	0,1	0,1	0,3
2 premiers mois	283	3,3	3,4	1,2	0,1	0,2	0,5
3 premiers mois	1.702	25,5	16,4	4,7	0,4	1,8	0,8
4 premiers mois	4.177	61,2	41,3	8,9	1,5	3,7	1,0
5 premiers mois	7.804	146,3	91,5	18,1	3,3	8,3	1,4
6 premiers mois	9.928	190,0	125,6	24,3	4,6	10,8	1,6
7 premiers mois	10.526	198,9	134,4	25,3	4,9	11,3	2,0
8 premiers mois	10.727	200,1	135,2	25,5	4,9	11,3	2,1
9 premiers mois	11.086	202,2	136,9	25,9	5,0	11,4	2,4
10 premiers mois	11.596	215,4	148,0	26,7	5,2	11,8	2,6
11 premiers mois	11.979	229,8	155,9	28,3	5,3	12,7	3,0
12 mois	12.358	249,6	166,4	30,5	5,4	14,2	3,4
12 mois (avec supplément) ⁶	15.242	272,2	178,3	34,0	6,0	15,6	3,4

¹ Sociétés belges : sociétés anonymes et en commandite par actions de droit belge.

² Il s'agit du mois de paiement du dividende pour les colonnes (1) à (6).

³ Les coupons d'obligations sont, comme les dividendes, recensés pendant le mois où ils sont payés. Le paiement des coupons d'obligations peut être effectué avant celui des dividendes. De ce fait, les obligations dont les coupons sont recensés à la colonne (7) ne représentent pas nécessairement toutes des emprunts des sociétés faisant l'objet des colonnes précédentes.

⁴ Non compris la B.N.B., la S.N.C.I. et la Sabena.

⁵ A partir de 1961 sont reprises graduellement dans les statistiques les sociétés de droit congolais qui se convertissent en sociétés de droit belge exploitant au Congo; les sociétés de droit congolais ne sont plus comprises dans la statistique.

⁶ Les renseignements concernant un certain nombre de sociétés parviennent à l'I.N.S. après la publication du chiffre mensuel correspondant. Ce supplément cumulé avec le total des 12 mois est repris séparément pour chaque année.

XVII - 4. — EMISSIONS DES SOCIÉTÉS ¹

Chiffres annuels

(millions de francs)

Source : Institut National de Statistique (données modifiées par la B.N.B. 2).

Années	Actions		Obligations (montant nominal)					Actions et obligations	Actions et obligations
	émissions nominales	émissions nettes	émissions non continues			émissions continues nettes	Total des émissions nettes	Total des émissions nettes	Total des émissions nettes (I.N.S.)
			émissions	amortisse- ments	émissions nettes				
	(1)	(2)	(3)	(4)	(5) = (3) - (4)	(6)	(7) = (5) + (6)	(8) = (2) + (7)	(9)

Sociétés ayant leur principale exploitation en Belgique

1958	8.801	4.908	3.144	1.506	1.638	1.288	2.926	7.834	12.920
1959	10.227	3.760	3.196	1.530	1.666	814	2.480	6.240	11.317
1960	16.065	6.266	1.367	1.682	— 315	1.009	694	6.960	11.241
1961	19.013	6.014	1.667	1.520	147	844	991	7.005	12.660
1962	19.173	8.249	3.375	1.860	1.515	1.762	3.277	11.526	14.614
1963	14.956	6.541	4.640	1.648	2.992	418	3.410	9.951	12.018
1964	21.556	11.568	3.848	2.108	1.740	1.024	2.764	14.332	14.200
1965	22.797	11.042	6.126	2.044	4.082	1.296	5.378	16.420	17.795
1966	29.935	n.d.	p 3.037	p 2.109	p 928	p 1.922	p 2.850	n.d.	p 16.144

Sociétés ayant leur principale exploitation à l'étranger ³

1958	2.282	1.162	450	124	326	51	377	1.539	1.119
1959	2.442	613	215	87	128	— 21	107	720	606
1960	6.443	1.685	80	177	— 97	— 21	— 118	1.567	1.510
1961	209	82	...	85	— 85	— 24	— 109	— 27	— 64
1962	398	204	4	32	— 28	...	— 28	176	167
1963	232	41	...	257	— 257	— 6	— 263	— 222	— 223
1964	1.660	10	1	59	— 58	...	— 58	— 48	— 49
1965	540	14	500	40	460	— 5	455	469	463
1966	659	n.d.	p 764	p 39	p 725	...	p 725	n.d.	p 735

Total général

1958	11.083	6.070	3.594	1.630	1.964	1.339	3.303	9.373	14.039
1959	12.669	4.373	3.411	1.617	1.794	793	2.687	6.960	11.923
1960	22.508	7.951	1.447	1.859	— 412	988	576	8.527	12.751
1961	19.222	6.096	1.667	1.605	62	820	882	6.978	12.596
1962	19.571	8.453	3.379	1.892	1.487	1.762	3.249	11.702	14.782
1963	15.188	6.582	4.640	1.905	2.735	412	3.147	9.729	11.795
1964	23.216	11.578	3.849	2.167	1.682	1.024	2.706	14.284	14.151
1965	23.337	11.056	6.626	2.084	4.542	1.291	5.833	16.889	18.258
1966	30.594	n.d.	p 3.801	p 2.148	p 1.653	p 1.922	p 3.575	n.d.	p 16.879

¹ Sociétés belges : sociétés anonymes, en commandite par actions et de personnes à responsabilité limitée de droit belge. Sociétés congolaises (jusqu'au 30 juin 1960) : sociétés par actions à responsabilité limitée et de personnes à responsabilité limitée de droit congolais (voir note 3).

² Ces modifications consistent d'une part à inclure les appels de fonds, d'autre part à éliminer les émissions continues et non continues d'obligations du secteur public (S.N.C.I., Sabena) et les émissions d'obligations et de bons de caisse des banques belges.

³ Jusqu'au 30 juin 1960, y compris les sociétés belges ayant leur principale exploitation au Congo et les sociétés de droit congolais. A partir de juillet 1960, cette statistique ne comprend plus les sociétés de droit congolais.

N. B. — Col. (1) et (9) montants repris sans modification des statistiques de l'I.N.S. — col. (2) à (8) montants modifiés par la B.N.B. comme indiqué à la note 2 ci-dessus.

— Col. (1) : constitutions de sociétés et augmentations de capital — col. (2) : montants libérés sur souscriptions d'actions (déduction faite des libérations autres qu'en espèces), primes d'émission et appels de fonds — col. (3) : nouvelles émissions (partie effectivement émise au cours de l'année) plus reliquats d'émissions antérieures, moins emprunts de conversion.

XVII - 5. — EMISSIONS DES SOCIÉTÉS ¹

Chiffres mensuels ²

(millions de francs)

Sources : Chiffres définitifs : I.N.S. (données modifiées par la B.N.B. ³).
Chiffres provisoires : Commission bancaire + B.N.B.

Périodes	A. — Sociétés ayant leur principale exploitation en Belgique				B. — Sociétés ayant leur principale exploitation à l'étranger			
	Actions		Obligations (Montant nominal)	Actions et obligations	Actions		Obligations (Montant nominal)	Actions et obligations
	émissions nominales	émissions nettes	émissions non continues brutes	Total	émissions nominales	émissions nettes	émissions non continues brutes	Total
(1)	(2)	(3)	(4) = (2) + (3)	(5)	(6)	(7)	(8) = (6) + (7)	
1964 9 premiers mois ...	13.567	5.805	1.912	7.717	1.546	9	...	9
12 mois	21.556	9.766	3.848	13.614	1.660	9	1	10
1965 3 premiers mois ...	5.603	2.030	1.850	3.880	8	8	...	8
6 premiers mois ...	12.819	3.481	2.985	6.466	495	8	500	508
9 premiers mois ...	15.856	4.835	3.621	8.456	495	8	500	508
12 mois	22.797	7.226	6.126	13.352	540	8	500	508
1966 3 premiers mois ...	7.406	3.603	365	3.968	450	450
6 premiers mois ...	16.775	5.312	979	6.291	1	...	450	450
9 premiers mois ...	18.823	6.239	1.505	7.744	655	10	450	460
12 mois	29.935	9.715	p 3.037	p12.752	659	10	p 764	p 774
1967 3 premiers mois ...	3.021	1.072	1.313	2.385
1966 Janvier	749	450	27	477	450	450
Février	945	906	19	925
Mars	5.712	2.247	319	2.566
Avril	882	332	132	464	1
Mai	1.062	439	371	810
Juin	7.425	938	111	1.049
Juillet	616	203	31	234	654	10	...	10
Août	621	529	8	537
Septembre	811	195	487	682
Octobre	1.174	359	18	377	250	250
Novembre	6.951	2.246	1.004	3.250	4
Décembre	2.986	870	118	988
1967 Janvier	895	326	31	357
Février	835	358	26	384
Mars	1.291	388	1.256	1.644
Avril	1.226	477	258	735
Mai	p 1.031	357	47	404
Juin	p 10.714	359	11	370
Juillet	p 2.219	582	...	582
Août	p 634	103	...	103
Septembre	p 1.610	1.207	...	1.207
Octobre	p 2.207	857	125	982
Novembre	p 3.898	3.226	500	3.726

¹ Sociétés belges : sociétés anonymes, en commandite par actions et de personnes à responsabilité limitée de droit belge.

² Les chiffres de ce tableau diffèrent des données reprises au tableau XVII - 4 sur les points suivants : a) les émissions nettes d'actions ne comprennent pas les appels de fonds; b) les émissions d'obligations sont brutes (amortissements non déduits) et ne comprennent pas les émissions continues.

³ Les modifications consistent à éliminer les émissions d'obligations du secteur public (S.N.C.I., Sabena) et les obligations des banques belges.

N. B. : — 3, 6 et 9 premiers mois = addition des chiffres mensuels. Le chiffre des 12 mois comprend des données supplémentaires qui ne peuvent être ventilées mensuellement [pour les colonnes (1), (3), (5) et (7) voir le tableau XVII-4].

Références bibliographiques : *Annuaire Statistique de la Belgique. — Bulletin de Statistique de l'I.N.S. — Statistiques Economiques belges 1941-1950 et 1950-1960* (B.N.B.). — *Bulletin Mensuel des Statistiques* (Commission de la Bourse de Bruxelles). — *Bulletin hebdomadaire de la Kredietbank*.

XVIII. — MARCHÉ MONÉTAIRE

1. — MARCHÉ DE L'ARGENT AU JOUR LE JOUR ET A TRES COURT TERME *

(millions de francs)

Moyennes journalières ¹	Capitaux prêtés par			Capitaux empruntés par				Total (8) = (1) + (2) + (3) ou (4) + (5) + (6) + (7)	Retraits de capitaux (9)
	Banques de dépôts ²	Fonds des Rentes	Autres organismes ³	Banques de dépôts ²	Fonds des Rentes	I.R.G.	Autres organismes ⁴		
	(1)	(2)	(3)	(4)	(5)	(6)	(7)		
1958	2.078	...	1.821	15	968	2.496	420	3.899	577
1959	2.191	159	1.165	73	29	2.981	432	3.515	188
1960	2.415	1.107	1.664	1.025	10	3.104	1.047	5.186	37
1961	2.487	1.811	1.671	1.817	1	3.162	989	5.969	23
1962	1.518	943	1.703	1.517	1	1.375	1.271	4.164	307
1963	1.585	202	1.842	1.600	122	1.126	781	3.629	49
1964	1.879	6	2.743	1.310	480	1.690	1.148	4.628	11
1965	1.767	722	2.546	1.417	5	2.356	1.257	5.035	83
1966	1.905	264	2.658	1.222	805	1.696	1.104	4.827	...
1967	1.984	1.148	3.299	1.731	282	3.418	1.000	6.431	...
1966 2 ^e trimestre	1.726	435	2.144	1.220	445	1.580	1.060	4.305	...
3 ^e trimestre	1.761	35	2.941	1.298	851	1.211	1.377	4.737	...
4 ^e trimestre	2.151	20	3.202	1.182	1.654	1.364	1.173	5.373	...
1967 1 ^{er} trimestre	1.944	233	4.021	1.633	426	3.380	759	6.198	...
2 ^e trimestre	2.015	601	3.245	1.694	613	2.614	940	5.861	...
3 ^e trimestre	2.080	1.861	2.851	1.812	95	3.708	1.177	6.792	...
4 ^e trimestre	1.895	1.874	3.094	1.783	...	3.961	1.119	6.863	...
1966 Mai	1.560	420	2.150	1.360	339	1.528	903	4.130	...
Juin	2.203	...	2.403	980	968	1.395	1.263	4.606	...
Juillet	1.251	104	2.992	1.671	347	896	1.433	4.347	...
Août	2.238	...	2.901	1.186	1.456	1.595	902	5.139	...
Septembre	1.794	...	2.929	1.029	747	1.140	1.807	4.723	...
Octobre	1.819	3	2.598	1.039	1.207	920	1.254	4.420	...
Novembre	2.015	58	2.870	1.412	1.215	1.252	1.064	4.943	...
Décembre	2.616	...	4.128	1.102	2.527	1.916	1.197	6.742	...
1967 Janvier	2.195	107	4.219	1.285	623	3.830	783	6.521	...
Février	2.290	3	4.093	1.871	576	3.225	714	6.386	...
Mars	1.381	566	3.759	1.765	94	3.071	776	5.706	...
Avril	1.700	628	4.022	1.796	337	3.117	1.100	6.350	...
Mai	1.745	991	3.018	2.150	92	2.651	861	5.754	...
Juin	2.608	171	2.702	1.120	1.429	2.072	860	5.481	...
Juillet	1.779	874	2.641	1.784	282	1.706	1.522	5.294	...
Août	2.514	2.167	2.808	1.727	...	4.573	1.189	7.489	...
Septembre	1.941	2.564	3.113	1.930	...	4.881	807	7.618	...
Octobre	1.378	2.817	2.803	2.085	...	3.846	1.067	6.998	...
Novembre	1.779	1.616	3.482	1.743	...	4.249	885	6.877	...
Décembre	2.524	1.180	3.010	1.519	...	3.797	1.398	6.714	...

* Du 27 février 1956 au 16 novembre 1959, on a traité outre de l'argent au jour le jour, de l'argent prêté ou emprunté à 5 et 10 jours. Ces montants sont par conséquent compris dans les chiffres ci-dessus. Depuis le 17 novembre 1959, il n'y a plus eu d'argent prêté ou emprunté à 5 et 10 jours. Depuis cette même date, la plus grande partie des capitaux traités au jour le jour est régie par le « Protocole dressé en vue de la participation au marché du call money garanti ». Le présent tableau tient compte, en outre, de capitaux traités en dehors de ce Protocole.

Les capitaux qui sont occasionnellement empruntés par certains organismes et reprêtés par eux le même jour, sont recensés comme des prêts des prêteurs initiaux et des emprunts des emprunteurs ultimes. En vue d'éviter un double emploi, il est fait abstraction des emprunts et des prêts des organismes qui ont agi comme intermédiaires.

¹ Jusqu'au 31 décembre 1964, les moyennes sont calculées sur la base du nombre de jours ouvrables de la période. A partir de 1965, les moyennes sont établies sur la base du nombre total de jours de la période; cette dernière méthode de calcul correspond à celle que l'I.R.G. adopte dans la présentation de ses données.

² Jusqu'au 16 novembre 1959, les banques de dépôts comprennent uniquement celles de Bruxelles et d'Anvers. Celles d'autres places y ont ensuite été ajoutées.

³ Jusqu'au 16 novembre 1959, cette colonne comprenait notamment la C.G.E.R., la B.C.C.B.R.U., l'O.N.S.S., le Crédit Communal. Depuis le 17 novembre 1959 elle comprend notamment la C.G.E.R., le Crédit Communal, la S.N.C.B. et depuis août 1960, divers prêteurs « hors Protocole ».

⁴ Jusqu'au 16 novembre 1959, cette colonne comprenait notamment la S.N.C.I., la B.C.C.B.R.U., l'O.N.D. Depuis le 17 novembre 1959 elle comprend notamment l'O.N.D., la C.N.C.P., la S.N.C.I.

**XVIII - 2. — LOCALISATION DES EFFETS COMMERCIAUX
ESCOMPTE PAR LES BANQUES DE DEPOTS
ET DES ACCEPTATIONS BANCAIRES ¹**

(milliards de francs)

Moyennes des encours à fin de mois ²	Portefeuille logé				Total (5) = (1) à (4)
	dans les banques de dépôts (1)	à l'Institut de Réescompte et de Garantie ³ (2)	dans les autres organismes du marché hors banque et à l'étranger (3)	à la Banque Nationale de Belgique ⁴ (4)	
1963	39,3	0,7	14,8	4,7	59,5
1964	47,4	1,2	15,6	5,3	69,5
1965	56,6	1,9	14,9	4,0	77,4
1966	62,6	0,8	15,6	8,8	87,8
1967	n.d.	2,5	n.d.	6,8	n.d.
1963 1 ^{er} trimestre	34,6	0,6	15,1	4,4	54,7
2 ^e trimestre	38,0	0,5	15,7	3,6	57,8
3 ^e trimestre	40,7	0,6	14,3	6,0	61,6
4 ^e trimestre	43,8	1,0	14,0	4,9	63,7
1964 1 ^{er} trimestre	45,0	1,1	16,2	4,2	66,5
2 ^e trimestre	46,7	1,3	17,5	4,5	70,0
3 ^e trimestre	46,5	1,4	14,6	8,1	70,6
4 ^e trimestre	51,4	1,0	14,1	4,5	71,0
1965 1 ^{er} trimestre	55,0	1,5	15,2	2,2	73,9
2 ^e trimestre	55,1	1,7	15,8	3,4	76,0
3 ^e trimestre	56,2	2,8	13,9	4,8	77,7
4 ^e trimestre	59,9	1,8	14,8	5,7	82,2
1966 1 ^{er} trimestre	59,5	1,4	17,0	7,0	84,9
2 ^e trimestre	61,2	0,7	16,4	8,8	87,1
3 ^e trimestre	62,3	0,4	14,8	10,1	87,6
4 ^e trimestre	67,5	0,6	14,3	9,2	91,6
1967 1 ^{er} trimestre	70,0	1,5	16,9	8,1	96,5
2 ^e trimestre	74,3	0,6	17,8	7,6	100,3
3 ^e trimestre	73,4	3,8	17,4	6,5	101,1
4 ^e trimestre	n.d.	4,0	n.d.	4,7	n.d.

¹ Encours utilisés des crédits d'escompte et d'acceptation en francs belges accordés à leur origine par les banques de dépôts aux entreprises et particuliers (autres que les intermédiaires financiers, mais y compris les paraétatiques d'exploitation) et à l'étranger.

² Ces moyennes ont été calculées en prenant une fois les encours du début et de la fin de la période et deux fois les encours des fins de mois intercalaires.

³ Encours du portefeuille, à l'exclusion de la partie financée par recours au réescompte de la Banque Nationale.

⁴ Comme le tableau porte uniquement sur les crédits accordés à leur origine par les banques de dépôts, les chiffres de cette colonne ne comprennent pas les crédits directs de la Banque Nationale.

N. B. : — Pour la méthode d'élaboration : voir *Bulletin d'Information et de Documentation*, XLII^e année, vol. II, no 3, septembre 1967, p. 241.

XVIII - 3. — ACTIVITE DES CHAMBRES DE COMPENSATION

Mouvement du débit

Moyennes mensuelles ou mois	Nombre de chambres	Bruxelles						Province		Total général	
		Argent à très court terme 1		Autres opérations 2		Total		Milliers de p'èces	Milliards de francs	Milliers de p'èces	Milliards de francs
		Milliers de p'èces	Milliards de francs	Milliers de p'èces	Milliards de francs	Milliers de p'èces	Milliards de francs				
1960	39	3	208	289	158	292	366	243	57	535	423
1961	39	3	235	409	167	412	402	261	62	673	464
1962	39	3	158	475	196	478	354	285	68	763	422
1963	39	2	129	510	226	521	355	302	73	823	428
1964	39	2	148	605	269	607	417	358	82	965	499
1965	39	2	169	736	307	738	476	423	99	1.161	575
1966	39	2	160	1.146	322	1.148	482	507	117	1.655	599
1967	39	3	200	1.383	406	1.386	606	637	128	2.023	734
1966 3 ^e trimestre	39	2	153	1.107	323	1.109	476	501	117	1.610	593
4 ^e trimestre	39	2	162	1.255	341	1.257	503	578	124	1.835	627
1967 1 ^{er} trimestre	39	3	172	1.261	411	1.264	583	614	127	1.878	710
2 ^e trimestre	39	2	174	1.352	404	1.354	578	596	121	1.950	699
3 ^e trimestre	39	3	239	1.304	380	1.307	619	621	127	1.928	746
4 ^e trimestre	39	3	214	1.616	430	1.619	644	716	135	2.335	779
1966 Juillet	39	2	136	1.090	354	1.092	490	468	113	1.560	603
Août	39	2	172	1.099	316	1.101	488	507	124	1.608	612
Septembre	39	2	152	1.133	299	1.135	451	529	115	1.664	566
Octobre	39	2	143	1.201	326	1.203	469	547	119	1.750	588
Novembre	39	2	151	1.187	336	1.189	487	558	118	1.747	605
Décembre	39	3	192	1.378	360	1.381	552	628	134	2.009	686
1967 Janvier	39	3	195	1.288	423	1.291	618	617	131	1.908	749
Février	39	2	162	1.184	391	1.186	553	577	123	1.763	676
Mars	39	3	159	1.311	420	1.314	579	648	128	1.962	707
Avril	39	2	171	1.264	405	1.266	576	617	115	1.883	691
Mai	39	2	168	1.356	422	1.358	590	487	115	1.845	705
Juin	39	2	184	1.435	383	1.437	567	684	134	2.121	701
Juillet	39	3	164	1.270	420	1.273	584	612	130	1.885	714
Août	39	3	280	1.299	381	1.302	661	622	131	1.924	792
Septembre	39	3	272	1.343	338	1.346	610	628	122	1.974	732
Octobre	39	3	240	1.580	434	1.583	674	732	139	2.315	813
Novembre	39	3	199	1.577	423	1.580	622	693	132	2.273	754
Décembre	39	3	204	1.691	433	1.694	637	723	134	2.417	771

¹ Il s'agit de l'argent au jour le jour et, jusqu'au 16 novembre 1959, de l'argent prêté ou emprunté à 1, 5 ou 10 jours. Depuis le 17 novembre 1959, il n'y a plus eu d'argent à 5 ou 10 jours.

² Titres, effets publics, coupons, virements, chèques, traites, promesses, quittances, opérations sur l'étranger, etc.

Références bibliographiques : *Statistiques Economiques belges 1941-1950 et 1950-1960* (B.N.B.) — *Bulletin d'Information et de Documentation* (B.N.B.) : XXVII^e année, vol. I, n° 5, mai 1953 : « Une nouvelle statistique : le marché de l'argent au jour le jour (call money) » — XXXV^e année, vol. I, n° 4, avril 1960 : « Le marché monétaire en Belgique » — XXXVII^e année, vol. I, nos 3 et 4, mars et avril 1962 : « La réforme du 1^{er} janvier 1962 et le marché monétaire belge » — XLII^e année, vol. II, n° 3, septembre 1967 : « Nouveaux tableaux concernant les crédits d'escompte, d'avances et d'acceptation aux entreprises et particuliers et à l'étranger ».

XIX. — TAUX D'ESCOMPTE, D'INTERET ET DE RENDEMENT

(Pour cent par an)

1. — TAUX D'ESCOMPTE ET D'INTERET DE LA BANQUE NATIONALE DE BELGIQUE

Date des changements	Escompte						Avances en compte courant et prêts sur *				
	Traites acceptées domiciliées en banque, warrants	Acceptations préalablement visées par la B.N.B. représentatives		Traites acceptées non domiciliées en banque	Traites non acceptées		Promesses	Certificats de trésorerie émis au taux de 1 15/16 %	Certificats de trésorerie et certificats du Fonds des Rentes émis à maximum 130 jours	Certificats de trésorerie émis à plus de 130 jours et à maximum 366 jours	autres effets publics ¹
		d'importations	d'exportations		domiciliées en banque	non domiciliées en banque					
1962 18 janvier ...	4,25	4,25	3,25	4,75	5,—	5,50	5,50	2,25	4,25	5,—	5,50
22 mars	4,—	4,—	3,—	4,50	4,75	5,25	5,25	2,25	4,—	4,50	5,25
9 août	3,75	3,75	3,—	4,25	4,50	5,—	5,—	2,25	3,75	4,25	5,—
6 décembre .	3,50	3,50	2,75	4,—	4,50	5,—	5,—	—	3,50	4,—	5,—
1963 18 juillet	4,—	4,—	3,25	4,50	5,—	5,50	5,50	—	4,—	4,50	5,50
31 octobre ...	4,25	4,25	3,75	5,—	5,75	6,25	6,25	—	4,50	5,25	6,25
1964 4 février	4,25	4,25	3,75	5,—	5,75	6,25	6,25	—	4,75	5,50	6,50
3 juillet	4,75	4,75	4,25	5,25	5,75	6,25	6,25	—	5,—	5,50	6,50
18 décembre .	4,75	4,75	4,25	5,25	5,75	6,25	6,25	—	5,25	5,75	6,50
1966 2 juin	5,25	5,25	4,75	5,75	6,25	6,75	6,75	—	5,75	6,25	7,—
27 octobre ...	5,25	5,25	4,75	5,75	6,25	6,75	6,75	—	6,—	6,25	7,—
1967 2 février	5,—	5,—	4,50	5,75	6,25	6,75	6,75	—	6,—	6,25	6,75
23 mars	4,75	4,75	4,25	5,50	6,—	6,50	6,50	—	6,—	6,25	6,50
20 avril	4,75	4,75	4,25	5,50	6,—	6,50	6,50	—	5,75	6,—	6,50
11 mai	4,50	4,50	4,—	5,25	5,75	6,25	6,25	—	5,50	5,75	6,25
14 septembre .	4,25	4,25	3,75	5,—	5,50	6,—	6,—	—	5,25	5,50	6,—
26 octobre ...	4,—	4,—	3,50	4,75	5,25	5,75	5,75	—	5,—	5,25	5,75

¹ Y compris les certificats de trésorerie à plus de 12 mois. — Sont seuls acceptés en nantissement les titres et effets publics « au porteur » libellés en francs belges.

* Quotité de l'avance au 31 janvier 1968

Cert. de trés. et cert. du Fonds des Rentes émis à max. 366 jours ² ... max 95 % | Autres effets publics (voir note 1) max. 80 %

² Durée maximum portée à 374 jours à partir du 20 décembre 1967.

**XIX - 2. — TAUX DE L'ARGENT
AU JOUR LE JOUR**

**XIX - 3. — TAUX DES CERTIFICATS DE TRÉSORERIE
ET DES CERTIFICATS DU FONDS DES RENTES**

Moyennes ¹	A fin de période	Certificats de trésorerie à très court terme ²			Certificats de trésorerie B et certificats du Fonds des Rentes ³		Dates	Certificats de trésorerie émis par adjudication ⁷			
		1 mois	2 mois	3 mois	4 6	5 6		6 mois	9 mois	12 mois	
1961	2,56										
1962	2,14										
1963	2,31	1964	4,25	4,50	4,75	5,25	4,89	1963 10 déc.	*	4,60	4,75
1964	3,35	1965	4,10	4,40	4,75	5,15	5,04	1964 8 déc.	5,40	5,55	5,65
1965	3,17	1966	5,35	5,60	5,85	6,15	5,48	1965 14 déc.	5,30	5,45	5,50
1966	3,88	1967	3,80	4,10	4,40	4,90	5,56	1966 13 déc.	6,05	6,10	6,25
1967	3,19							1967 12 déc.	5,00	5,10	5,15
1967 Février	3,53	1967 Fév. ..	5,20	5,45	5,70	6,00	6,00	1967 14 fév.	6,10	6,05	6,15
Mars	3,45	Mars ..	5,00	5,25	5,50	5,75	5,84	14 mars	6,10	6,15	6,15
Avril	3,71	Avril ..	4,80	5,05	5,30	5,60	5,67	11 avril	5,95	*	6,00
Mai	3,59	Mai ...	4,70	4,95	5,20	5,50	5,55	9 mai	5,85	5,85	5,85
Juin	3,52	Juin ..	4,95	5,20	5,45	5,75	5,65	13 juin	5,90	5,85	5,90
Juillet	3,69	Juillet ..	5,00	5,25	5,50	5,80	5,79	11 juil.	5,95	6,00	6,05
Août	2,88	Août ..	4,75	5,00	5,25	5,60	5,73	8 août	5,90	5,95	*
Septembre	2,85	Sept. ..	4,50	4,75	5,00	5,40	5,43	12 sept.	5,70	5,70	5,70
Octobre	2,94	Oct. ...	3,90	4,20	4,50	4,90	5,01	10 oct.	5,60	5,60	5,60
Novembre	2,53	Nov. ..	3,85	4,15	4,45	4,85	4,85	14 nov.	5,05	5,10	5,20
Décembre	2,54	Déc. ...	3,80	4,10	4,40	4,90	4,86	12 déc.	5,00	5,10	5,15
1968 Janvier	2,57	1968 Janv. ..	3,70	4,00	4,35	4,75	4,82	1968 9 janv.	5,00	5,10	5,10

¹ Il s'agit de moyennes pondérées des taux journaliers moyens. (La pondération tient compte, non seulement des capitaux empruntés chaque jour dans le cadre du « Protocole dressé en vue de la participation au marché du call money garanti », mais encore de capitaux empruntés en dehors de ce Protocole.) Jusqu'à fin décembre 1964, les moyennes sont calculées sur la base du nombre de jours ouvrables de la période. A partir de 1965, les moyennes sont établies sur la base du nombre total de jours de la période; cette dernière méthode de calcul correspond à celle que l'I.R.G. adopte dans la présentation de ses données.

² Cf. Arrêté ministériel du 9 novembre 1957 (*Moniteur belge* du 15 novembre 1957, p. 8028), modifié par arrêté ministériel du 25 mars 1964 (*Moniteur belge* du 28 mars 1964, p. 3238).

³ Les certificats de trésorerie B sont détenus soit par les banques soit par le Fonds des Rentes; les certificats du Fonds des Rentes sont détenus par les banques et accessoirement, depuis mai 1965, par des institutions du secteur public et des caisses d'épargne privées. Ces deux types de certificats ont été créés lors de la réforme du marché monétaire de novembre 1957; les certificats de trésorerie B ont été créés par la conversion à concurrence de 8,9 milliards de la dette à court terme logée à l'époque dans les banques, le solde de cette dette, soit 20 milliards étant converti en certificats de trésorerie A à 12 mois et à 1 15/16 p.c. (Arrêté ministériel du 9 novembre 1957, *Moniteur belge* du 10 novembre 1957, p. 8030). Par l'A.R. du 20-12-1962, les certificats A ont été convertis en un « Emprunt Spécial de Conversion de 1962 » remboursable en 20 ans et divisé en trois tranches, (10.000, 5.000 et 4.826 millions) portant intérêt au taux de 8,50 % l'an à partir du 1-1-1963, 31-12-1966 et 31-12-1971 respectivement. Avant ces dates le taux reste fixé à 1 15/16 % l'an. L'encours des certificats de trésorerie B ne varie pas; le 8 avril 1960 il a cependant été porté à 9,1 milliards par conversion de certificats de Trésorerie A. A partir de la réforme du marché monétaire de novembre 1957, les certificats de trésorerie A et B et les certificats du Fonds des Rentes ont été les seuls effets publics éligibles pour constituer la couverture dite « partielle » des dépôts à un mois au plus des banques de grande et de moyenne circulation jusqu'à la suppression de cette couverture le 1^{er} janvier 1962. Jusqu'à la fin de 1961, le taux des certificats de trésorerie B et des certificats du Fonds des Rentes a été lié au taux d'escompte de la Banque Nationale de Belgique pour les traites acceptées domiciliées en banque; depuis le 1^{er} janvier 1962, le taux des certificats du Fonds des Rentes est fixé par des adjudications hebdomadaires qui déterminent également les taux des certificats de trésorerie B.

⁴ Taux de la dernière adjudication hebdomadaire du mois.

⁵ Moyenne pondérée des taux fixés par les adjudications hebdomadaires de l'année ou du mois.

⁶ Taux unique, valable pour tous les certificats adjugés (taux le plus élevé retenu par le Fonds des Rentes).

⁷ Jusqu'à la fin de 1963, taux moyens pondérés par les montants des certificats adjugés. A partir de janvier 1964, taux uniques valables pour tous les certificats adjugés (taux les plus élevés retenus par le Trésor).

* Par adjudication.

**XIX - 4. — TAUX DES DEPOTS EN FRANCS BELGES DANS LES BANQUES
ET A LA CAISSE GENERALE D'EPARGNE ET DE RETRAITE**

A fin de période	Tarif 1 1 Comptes de dépôt à					Caisse Générale d'Épargne (Dépôts d'épargne des particulières) 3	
	vue	15 jours de préavis 2	Terme 2			jusqu'à 250.000 F	au-delà de 250.000 F
			1 mois	3 mois	6 mois		
1958	0,50	0,90	1,35	1,75	2,15	3,00	2,00
1959	0,50	0,85	1,20	1,60	1,95	3,00	2,00
1960	0,50	1,75	2,85	3,45	3,60	3,00	2,00
1961	0,50	1,80	2,40	3,15	3,30	3,00	2,00
1962	0,50	1,00	1,70	2,50	2,70	3,00	2,00
1963	0,50	1,20	2,10	3,00	3,50	3,00	2,00
1964	0,50	1,30	3,00	3,50	4,00	3,00	2,00
						jusqu'à 350.000 F	au-delà de 350.000 F
1965	0,50	1,30	3,00	3,50	4,00	3,00	2,00
1966 Octobre	0,50	1,50	3,20	3,80	4,30	3,00	2,00
Novembre	0,50	1,50	3,20	3,80	4,30	3,00	2,00
Décembre	0,50	1,50	3,20	3,80	4,30	3,00	2,00
						jusqu'à 500.000 F	au-delà de 500.000 F
1967 Janvier	0,50	1,50	3,20	3,80	4,30	3,00	2,00
Février	0,50	1,50	3,20	3,80	4,30	3,00	2,00
Mars	0,50	1,50	3,20	3,80	4,30	3,00	2,00
Avril	0,50	1,50	3,20	3,80	4,30	3,00	2,00
Mai	0,50	1,50	3,00	3,60	4,10	3,00	2,00
Juin	0,50	1,50	3,00	3,60	4,10	3,00	2,00
Juillet	0,50	1,50	3,00	3,60	4,10	3,00	2,00
Août	0,50	1,50	3,00	3,60	4,10	3,00	2,00
Septembre	0,50	1,50	3,00	3,60	4,10	3,00	2,00
Octobre	0,50	1,50	3,00	3,60	4,10	3,00	2,00
Novembre	0,50	1,50	3,00	3,60	4,10	3,00	2,00
Décembre	0,50	1,50	3,00	3,60	4,10	3,00	2,00
1968 Janvier	0,50	1,25	2,70	3,40	4,00	3,00	2,00

1 Tarif appliqué par 25 banques environ, dont les principales. D'autres banques, surtout régionales appliquent en général un tarif supérieur. — 2 De novembre 1957 à la fin de 1961 les taux des dépôts à préavis et à terme ont fluctué en fonction du taux d'escompte de la B.N.B. pour les traites acceptées domiciliées en banque. Depuis le début de 1962, leurs variations, décidées en fonction des conditions du marché, de l'état de la balance des paiements et de l'évolution de la conjoncture, font l'objet d'un accord précédé de consultations entre la Banque Nationale de Belgique et l'Association Belge des Banques. — 3 Non compris une prime de fidélité accordée pour la première fois en 1958 pour toute somme restée en dépôt pendant l'année civile entière ou, à partir de 1965, entre le 10 janvier et le 31 décembre d'une même année. Le taux de cette prime a évolué comme suit : pour les sommes jusqu'à 250.000 F (350.000 F à partir du 1er janvier 1965 et 500.000 F à partir du 1er janvier 1967), 0,50 p.c. de 1958 à 1963 (sauf en 1959 où l'octroi de la prime a été suspendu), 0,40 p.c. en 1964 et 0,50 p.c. à partir du 1er janvier 1965; pour les sommes au-delà de 250.000 F (350.000 F à partir du 1er janvier 1965 et 500.000 F à partir du 1er janvier 1967), 0,20 p.c. de 1960 à 1968 (pas de prime en 1958 et 1959), 0,30 p.c. en 1964 et 0,40 p.c. à partir du 1er janvier 1965.

**XIX - 5. — TAUX DE RENDEMENT DE TITRES A REVENU FIXE,
COTES A LA BOURSE DE BRUXELLES ***

Début de période	Emprunts émis avant le 1 ^{er} décembre 1962					Emprunts émis après le 1 ^{er} décembre 1962			
	Dette unifiée (rendement eu égard au cours seulement)	Echéance de 2 à 5 ans		Echéance à plus de 5 ans 3		Taux moyen pondéré (non compris la Dette unifiée) 2	Echéance à plus de 5 ans 3		Taux moyen pondéré 2
		Etat	Paraéta-tiques et villes	Etat	Paraéta-tiques et villes		Etat	Paraéta-tiques et villes	
1958	4,93	—	5,53 ¹	6,47	6,51	6,41	—	—	—
1959	4,29	—	4,44	4,85	4,93	4,85	—	—	—
1960	4,21	4,72	4,79	5,21	5,10	5,11	—	—	—
1961	4,39	5,55	5,69	6,07	5,80	5,89	—	—	—
1962	4,40	5,21	5,34	5,74	5,70	5,64	—	—	—
1963	4,05	4,54	4,50	4,96	5,02	4,94	—	—	—
1964	4,04	5,04	4,92	5,32	5,21	5,23	5,98	5,95	5,98
1965	4,06	5,38	5,38	5,62	5,60	5,53	6,43	6,55	6,47
1966	4,06	5,35	5,46	5,66	5,64	5,54	6,45	6,54	6,49
1967 Janvier	4,07	5,83	5,82	5,85	5,84	5,84	6,76	6,81	6,80
Février	4,09	5,98	5,79	5,88	5,84	5,89	6,74	6,80	6,79
Mars	4,08	5,94	5,79	5,88	5,88	5,89	6,76	6,83	6,81
Avril	4,06	5,73	5,76	5,86	5,83	5,81	6,76	6,84	6,81
Mai	4,06	5,85	5,84	5,86	5,84	5,84	6,77	6,83	6,82
Juin	4,06	5,76	5,85	5,89	5,85	5,82	6,77	6,81	6,81
Juillet	4,06	5,80	5,86	5,92	5,84	5,85	6,77	6,81	6,82
Août	4,06	5,45	5,63	5,74	5,77	5,63	6,64	6,73	6,70
Septembre	4,06	5,55	5,59	5,77	5,75	5,65	6,64	6,72	6,70
Octobre	4,06	5,74	5,57	5,77	5,71	5,71	6,66	6,76	6,72
Novembre	4,06	5,62	5,63	5,81	5,69	5,68	6,57	6,74	6,66
Décembre	4,06	5,54	5,59	5,71	5,70	5,62	6,54	6,69	6,63
1968 Janvier	4,06	5,67	5,57	5,70	5,70	5,67	6,58	6,70	6,65
Février	4,06	5,62	5,49	5,68	5,68	5,63	6,60	6,68	6,65

* Sauf indication contraire, le taux du rendement moyen est celui qui, appliqué au calcul de la valeur actuelle de l'ensemble des termes d'annuités (remboursement, intérêts, lots et primes éventuels) encore à recevoir, égalise cette valeur actuelle au prix d'achat du capital en vie, évalué au cours du jour, majoré des courtages et éventuellement des intérêts courus.

¹ Emprunts aux taux de 4 et 4,5 %. — ² Y compris les emprunts de Sociétés à plus de 5 ans. — ³ Non compris les emprunts perpétuels.
N. B. : — Pour la méthode d'élaboration : voir *Bulletin d'Information et de Documentation*, XXXI^e année, vol. I, no 2, février 1956.

Références bibliographiques : *Moniteur belge* : situations hebdomadaires de la B.N.B. — *Bulletin d'Information et de Documentation* (B.N.B.) : XXVI^e année, vol. I, no 8, juin 1951 : « Le Marché de l'argent au jour le jour depuis septembre 1950 »; XXVIII^e année, vol. I, no 5, mai 1953 : « Une nouvelle statistique : le marché de l'argent au jour le jour (call money) »; XXXII^e année, vol. II, no 5, novembre 1957 : « La réforme du marché monétaire »; XXXV^e année, vol. I, no 4, avril 1960 : « Le marché monétaire en Belgique »; XXXVII^e année, vol. I, nos 8 et 4, mars et avril 1962 : « La réforme du 1^{er} janvier 1962 et le marché monétaire belge ».

XX. — BANQUES D'EMISSION ETRANGERES

1. — TAUX D'ESCOMPTE *

Mois des changements	Allemagne		Etats-Unis 1		France		Grande- Bretagne		Italie		Pays-Bas		Canada		Suisse	
	Dates	Taux	Dates	Taux	Dates	Taux	Dates	Taux	Dates	Taux	Dates	Taux	Dates	Taux	Dates	Taux
Taux en vigueur au 31-12-1958		3,—		2,50		4,50		4,—		3,50		3,—		2		2,50
1959 Janvier ...	10	2,75									21	2,75				
Février ...			6	3,—	5	4,25									26	2,—
Mars					23	4,—										
Avril			29	3,50												
Mai			11	4,—												
Septembre .	4	3,—														
Octobre ...	23	4,—														
Novembre .											16	3,50				
1960 Janvier ...								21	5,—							
Juin	3	5,—	10	3,50			23	6,—								
Août			12	3,—												
Octobre ...					6	3,50	27	5,50								
Novembre .	11	4,—														
Décembre ..							8	5,—								
1961 Janvier ...	20	3,50														
Mai	5	3,—														
Juillet							25	7,—								
Octobre ...							5	6,50								
Novembre .							2	6,—								
1962 Mars							8	5,50								
Mars							22	5,—								
Avril							26	4,50			25	4,—	26	6,—		
Juin													10	5,50		
Septembre .													12	5,—		
Octobre ...													13	4,—		
Novembre .																
1963 Janvier ...								3	4,—		8	3,50				
Mai													6	3,50		
Juillet			17	3,50												
Août													11	4,—		
Novembre .					14	4,—										
1964 Janvier ...											6	4,—				
Février ...								27	5,—							
Juin											4	4,50				
Juillet															3	2,50
Novembre .			24	4,—				23	7,—				23	4,25		
1965 Janvier ...	22	3,50														
Avril					9	3,50										
Juin								3	6,—							
Août	13	4,—														
Décembre ..			6	4,50									6	4,75		
1966 Mars													14	5,25		
Mai	27	5,—									2	5,—				
Juillet								14	7,—						6	3,50
1967 Janvier ...	6	4,50						26	6,50				30	5,—		
Février ...	17	4,—														
Mars								16	6,—		15	4,50				
Avril	14	3,50	7	4,—									7	4,50		
Mai	12	3,—						4	5,50						10	3,—
Juillet																
Septembre .													28	5,—		
Octobre ...								19	6,—							
Novembre .								9	6,50							
Novembre .			20	4,50				18	8,—				20	6,—		
1968 Janvier ...													22	7,—		

* Définitions des taux d'escompte officiels : voir « International Financial Statistics » (F.M.I.).

1 Federal Reserve Bank of New York.

2 Entre le 1-11-1956 et le 26-6-1962, le taux de la Banque du Canada était ajusté une fois par semaine en fonction de l'évolution du taux moyen des bons du Trésor.

XX - 2. — BANQUE DE FRANCE

(millions de francs français)

(Ancienne présentation des postes de la situation hebdomadaire)

	1963 31 décembre	1964 31 décembre	1965 31 décembre	1966 31 décembre	1966 8 septembre	1967 7 septembre	1966 6 octobre	1967 5 octobre
ACTIF								
Encaisse or	4.322	4.322	4.322	4.322	4.322	4.322	4.322	4.322
Disponibilités à vue à l'étranger	17.448	20.665	22.415	23.824	24.901	24.209	24.541	24.274
Avances au Fonds de Stabilisation des changes ¹	2.627	3.370	4.716	5.200	5.181	4.818	5.218	4.865
<i>Concours au Fonds Monétaire Interna- tional</i>	2.263	3.096	4.405	4.926	4.889	4.556	4.912	4.568
<i>Autres opérations</i>	364	274	311	274	292	262	306	297
Annuités de Prêt de la B.I.R.D. et de l'E.I.B.	630	589	1.471	1.471	1.471	1.380	1.471	1.380
Monnaies divisionnaires	28	24	22	30	26	21	35	24
Comptes courants postaux	911	920	1.135	1.221	879	844	784	924
Prêts à l'Etat ²	5.450	5.450	5.450	5.450	5.450	5.450	5.450	5.450
Avances à l'Etat ³	3.316	3.546	1.682	3.427	4.143	4.003	4.030	4.003
Portefeuille d'escompte	20.007	18.606	19.053	16.010	16.592	21.031	16.574	22.237
Effets représentatifs de crédits à court terme :								
<i>Effets escomptés sur la France</i>	7.030	6.173	6.925	7.038	7.011	7.567	6.948	8.023
<i>Effets escomptés sur l'étranger</i>
<i>Effets garantis par l'Office des céréales</i> ⁴	575	669	612	141	46	345	70	615
<i>Obligations cautionnées</i>	—	1.332	2.841	2.684	2.397	2.749
Effets de mobilisation de crédits à moyen terme :								
<i>Prêts spéciaux à la construction</i>	12.402	6.819	6.188	4.050	4.886	5.015	4.800	5.021
<i>Autres crédits à moyen terme</i>	4.945	5.328	3.449	1.808	5.420	2.359	5.829
Effets négociables achetés en France ⁵ ...	3.220	4.546	6.183	8.840	4.599	5.930	6.179	5.870
Avances à 30 jours sur effets publics	72	32	5	12	24	368	23	378
Avances sur titres	71	88	91	99	98	89	97	94
Avances sur or
Effets en cours de recouvrement	1.656	1.689	1.465	1.368	634	675	692	883
Divers	1.468	1.497	1.142	1.373	1.374	1.568	1.338	1.595
Total ...	61.226	65.344	69.152	72.647	69.694	74.708	70.754	76.299
PASSIF								
Engagements à vue :								
Billets au porteur en circulation	55.781	59.544	64.170	67.627	65.710	68.873	66.694	69.877
Comptes créditeurs	3.479	3.668	3.272	3.066	2.040	3.900	2.172	4.439
<i>Compte courant du Trésor public</i> ...	1	1	...	1
<i>Comptes des banques, institutions et personnes étrangères</i>	238	426	169	226	158	193	237	173
<i>Comptes courants des banques et institutions financières françaises</i> .	1.789	1.807	1.721	1.345	734	2.399	765	2.974
<i>Autres comptes courants et de dépôts de fonds; dispositions et autres engagements à vue</i>	1.461	1.435	1.382	1.495	1.148	1.307	1.170	1.291
Capital de la Banque	250	250	250	250	250	250	250	250
Divers	1.716	1.882	1.460	1.704	1.694	1.685	1.638	1.733
Total ...	61.226	65.344	69.152	72.647	69.694	74.708	70.754	76.299

¹ Convention du 27 juin 1949.

² Convention du 29 octobre 1959 approuvée par la loi du 28 décembre 1959 et convention du 3 mai 1962 approuvée par la loi du 7 juin 1962.

³ Convention du 29 octobre 1959 approuvée par la loi du 28 décembre 1959.

⁴ Loi du 15 août 1936, décret du 29 juillet 1939 et loi du 19 mai 1941.

⁵ Décret du 17 juin 1938.

XX - 2. — BANQUE DE FRANCE

(millions de francs français)

(Nouvelle présentation des postes de la situation hebdomadaire)

	1967 9 novembre	1967 7 décembre	1968 4 janvier				
ACTIF							
Encaisse or	4.322	4.322	4.322				
Disponibilités à vue à l'étranger	24.468	25.528	25.442				
Avances au Fonds de Stabilisation des changes ¹	4.885	4.665	4.708				
<i>Concours au Fonds Monétaire Interna- tional</i>	4.607	4.385	4.423				
<i>Autres opérations</i>	278	280	285				
Annuités de Prêt de la B.I.R.D. et de l'E.I.B.	1.380	1.380	1.335				
Monnaies divisionnaires	31	29	25				
Comptes courants postaux	1.108	1.048	1.581				
Prêts à l'Etat ²	5.450	5.450	5.450				
Avances à l'Etat ³	4.003	4.003	4.003				
Portefeuille d'escompte	25.252	26.437	26.371				
Mobilisation de créances sur la France							
Effets représentatifs de crédits à court terme :							
<i>Obligations cautionnées</i>	2.111	2.270	2.830				
<i>Effets garantis par l'Office des céréa- les</i> ⁴	1.679	1.863	1.810				
<i>Autres effets sur la France</i>	8.098	8.086	7.502				
Effets de mobilisation de crédits à moyen terme :							
<i>Prêts spéciaux à la construction</i>	2.828	3.215	3.015				
<i>Autres crédits à moyen terme</i>	1.741	2.200	2.246				
Mobilisation de créances sur l'étranger							
<i>Effets représentatifs de crédits à court terme</i>	4.756	4.684	4.645				
<i>Effets de mobilisation de créances à moyen terme</i>	4.039	4.119	4.323				
Effets négociables achetés en France ⁵	2.166	26	1.342				
Avances à 30 jours sur effets publics ...	385	384	208				
Avances sur titres	87	87	88				
Avances sur or				
Effets en cours de recouvrement	991	883	1.428				
Divers	1.375	1.785	1.567				
Total ...	75.898	76.027	77.870				

PASSIF

Engagements à vue :							
Billets au porteur en circulation	68.930	68.483	69.939				
Comptes courants des établissements astreint à la constitution de réserves	3.404	3.702	3.811				
Autres comptes créditeurs	1.431	1.549	1.594				
<i>Compte courant du Trésor public</i>				
<i>Comptes des banques, institutions et personnes étrangères</i>	152	173	205				
<i>Autres comptes courants et de dépôts de fonds; dispositions et autres engagements à vue</i>	1.279	1.376	1.389				
Capital de la Banque	250	250	250				
Divers	1.883	2.043	2.276				
Total ...	75.898	76.027	77.870				

¹ Convention du 27 juin 1949.

² Convention du 29 octobre 1959 approuvée par la loi du 28 décembre 1959 et convention du 8 mai 1962 approuvée par la loi du 7 juin 1962.

³ Convention du 29 octobre 1959 approuvée par la loi du 28 décembre 1959.

⁴ Loi du 15 août 1936, décret du 29 juillet 1939 et loi du 19 mai 1941.

⁵ Décret du 17 juin 1938.

XX - 3. — BANK OF ENGLAND

(millions of £)

	1964 28 February	1965 28 February	1966 28 February	1967 28 February	1966 7 December	1967 6 December	1967 4 January	1968 10 January
--	---------------------	---------------------	---------------------	---------------------	--------------------	--------------------	-------------------	--------------------

ISSUE DEPARTMENT

Government Debt	11	11	11	11	11	11	11	11
Other Government Securities	2.438	2.638	2.788	2.888	2.888	3.138	3.038	3.088
Other Securities	1	1	1	1	1	1	1	1
Coin other than Gold Coin
Amount of Fiduciary Issue	2.450	2.650	2.800	2.900	3.000	3.150	3.050	3.100
Gold Coin and Bullion
Total ...	2.450	2.650	2.800	2.900	3.000	3.150	3.050	3.100

Notes Issued :								
In Circulation	2.430	2.604	2.784	2.869	2.979	3.094	2.998	3.064
In Banking Department	20	46	16	31	21	56	52	36
Total ...	2.450	2.650	2.800	2.900	3.000	3.150	3.050	3.100

BANKING DEPARTMENT

Government Securities	298	233	380	458	519	488	431	446
Other Securities :								
Discounts and Advances	32	72	70	93	26	83	55	102
Securities	25	26	28	27	27	28	27	30
Notes	20	46	16	31	21	56	52	36
Coin	1	1	1	1	1	1	1	1
Total ...	376	378	495	610	594	656	566	615

Capital	15	15	15	15	15	15	15	15
Rest	4	4	4	4	3	3	4	3
Public Deposits	10	11	13	12	11	11	13	12
(including Exchequer, Savings Banks, Commissioners of National Debt, and Dividend Accounts)								
Special Deposits	—	—	97	201	198	213	200	216
Other Deposits :								
Bankers	276	262	272	268	259	296	223	250
Other Accounts	71	86	94	110	108	118	111	119
Total ...	376	378	495	610	594	656	566	615

XX - 4. — FEDERAL RESERVE BANKS ¹

(millions of \$)

	1963 31 December	1964 31 December	1965 31 December	1966 31 December	1966 7 December	1967 6 December	1967 4 January	1968 10 January
ASSETS								
Gold certificate account	13.819	13.505	11.702	10.836	10.839	10.013	10.823	9.527
Redemption fund for F.R. notes	1.418	1.570	1.734	1.838	1.824	1.902	1.853	1.950
Total gold certificate reserves ...	15.237	15.075	13.436	12.674	12.663	11.915	12.676	11.477
Cash	182	146	129	298	284	349	291	370
Discounts and advances	63	186	137	173	358	124	199	70
Acceptances :								
Bought outright	70	59	75	69	59	69	79	73
Held under repurchase agreement	92	35	112	124	67	49	148	...
Federal agency obligations :								
Held under repurchase agreement	—	—	—	34	21	...	—	...
U.S. Government securities :								
Bought outright :								
Bills	4.142	6.044	9.100	11.803	11.525	15.848	12.068	15.510
Certificates	7.066	4.351	4.351	...	4.351	...
Notes	17.729	25.188	24.828	21.302	21.278	26.918	21.302	26.918
Bonds	4.645	5.274	6.550	6.199	6.188	6.087	6.199	6.087
Total bought outright ...	33.582	36.506	40.478	43.655	43.342	48.853	43.920	48.515
Held under repurchase agreement	11	538	290	627	341
Total U.S. Government securities ...	33.593	37.044	40.768	44.282	43.683	48.853	43.920	48.515
Total loans and securities	33.818	37.324	41.092	44.682	44.188	49.095	44.346	48.658
Cash items in process of collection	6.435	7.190	6.915	7.879	6.875	7.631	8.170	7.799
Bank premises	104	102	103	107	103	111	107	112
Other assets	400	552	977	1.418	1.310	1.505	1.323	2.119
Total assets ...	56.176	60.389	62.652	67.058	65.423	70.606	66.913	70.535
LIABILITIES								
Federal Reserve notes	32.381	34.659	37.074	39.339	39.219	41.319	39.335	41.237
Deposits :								
Member bank reserves	17.049	18.086	18.447	19.794	18.598	19.924	19.500	19.733
U.S. Treasurer - general account	880	820	668	416	197	1.030	267	1.471
Foreign	171	229	150	174	205	145	153	165
Other	291	321	355	588	406	440	446	485
Total deposits ...	18.391	19.456	19.620	20.972	19.406	21.539	20.366	21.854
Deferred availability cash items	3.835	4.584	4.667	5.369	5.212	6.042	5.812	5.878
Other liabilities and accrued dividends ...	82	642	189	238	263	317	240	306
Total liabilities ...	54.689	59.341	61.550	65.918	64.100	69.217	65.753	69.275
CAPITAL ACCOUNTS								
Capital paid in	497	524	551	570	569	591	570	602
Surplus	990	524	551	570	551	570	570	598
Other capital accounts	203	228	20	60
Total liabilities and capital accounts ...	56.176	60.389	62.652	67.058	65.423	70.606	66.913	70.535
Contingent liability on acceptances purchased for foreign correspondents	92	122	144	191	206	144	185	164
Ratio of gold certificate reserves to F.R. note liability	46.3 %	42.7 %	35.4 %	31.7 %	31.8 %	28.5 %	31.5 %	27.3 % ²

¹ Consolidated statement of condition of the twelve Federal Reserve Banks.

² « F.R. note liability » includes \$ 842 million of Federal Reserve notes of other Federal Reserve Banks netted out of the consolidated statement shown above.

XX - 5. — DE NEDERLANDSCHE BANK
(miljoenen guldens)

	1963 31 december	1964 31 december	1965 31 december	1966 31 december	1966 5 december	1967 4 december	1967 9 januari	1968 8 januari
ACTIVA								
Goud	5.770	6.080	6.327	6.234	6.234	6.237	6.234	6.166
Vorderingen en geldwaardige papieren luidende in goud of in buitenlandse geldsoorten	1.081	1.435	1.096	1.119	1.113	1.872	1.113	2.004
Buitenlandse betaalmiddelen
Vorderingen op het buitenland luidende in guldens	15	31	44	53	60	35	59	51
Wissels, promessen, schatkistpapier en schuldbrieven in disconto	7	78	59	97	68	124
Wissels, schatkistpapier en schuldbrieven door de Bank gekocht (art. 15, onder 4 ^o van de Bankwet 1948)	729	346	704	1.139	1.139	895	1.138	912
Voorschotten in rekening-courant (incl. beleningen)	25	16	157	234	75	162	165	74
Voorschotten aan de Staat (art. 20 van de Bankwet 1948)
Nederlandse munten	16	14	30	22	21	20	23	20
Belegging van kapitaal en reserves	178	173	164	162	182	190	160	176
Gebouwen en inventaris
Diverse rekeningen	11	17	15	20	26	26	31	27
Totaal ...	7.825	8.112	8.544	9.061	8.909	9.534	8.991	9.554

PASSIVA

Bankbiljetten in omloop	6.225	6.927	7.682	8.245	7.909	8.269	7.885	8.172
Bankassignaties
Rekening-courantsaldo's in guldens van ingezetenen	1.261	853	525	437	637	884	732	974
's Rijks schatkist	1.095	665	394	326	527	818	649	884
Banken in Nederland	122	138	91	76	36	14	58	26
Andere ingezetenen	44	50	40	35	74	52	25	64
Rekening-courantsaldo's in guldens van niet-ingezetenen	76	79	64	56	53	48	58	55
Buitenlandse circulatiebanken en daar- mede gelijk te stellen instellingen ...	70	73	57	50	46	37	49	43
Andere niet-ingezetenen	6	6	7	6	7	11	9	12
Saldo's luidende in buitenlandse geld- soorten	16	14	13	13	13	11	12	19
Kapitaal	20	20	20	20	20	20	20	20
Reserves	168	165	163	171	163	171	163	171
Diverse rekeningen	59	54	77	119	114	131	121	143
Totaal ...	7.825	8.112	8.544	9.061	8.909	9.534	8.991	9.554

N. B. — Circulatie der door de Bank namens de Staat in het verkeer gebrachte munt- biljetten	62	65	71	72	72	36	70	34
--	----	----	----	----	----	----	----	----

XX - 6. — BANCA D'ITALIA

(miliardi di lire)

	1963 dicembre	1964 dicembre	1965 dicembre	1966 dicembre	1966 ottobre	1967 ottobre	1966 novembre	1967 novembre
Oro in cassa	1.000	1.000	1.502	1.509	1.470	1.498	1.489	1.495
Cassa ¹	25	22	24	35	33	45	33	42
Portafoglio ²	942	764	720	939	820	819	831	874
Effetti ricevuti per l'incasso
Anticipazioni ³	337	285	311	664	478	742	468	792
Prorogati pagamenti	42	51	93	95	87	...	29	...
Ufficio italiano dei cambi	1.770	2.069	1.982	2.129	2.141	2.532	2.092	2.518
Disponibilita in divisa all'estero	65	64	...	—	—	—	—	—
Titoli emessi o garantiti dallo Stato ⁴ ...	168	519	405	619	390	594	415	682
Immobili
Debitori diversi	229	305	211	241	222	271	257	295
Anticipazioni straordinarie al Tesoro	440	410	377	339	377	339	377	339
C/c servizio tesoreria	506	558	913	537	394	68	455	...
Servizi diversi per conto dello Stato	—	29	33	59	37	39	37	41
Spese	71	88	102	133	72	90	76	94
Totale attivo ...	5.595	6.164	6.673	7.299	6.521	7.037	6.559	7.172
Circolazione dei biglietti ⁵	3.699	3.914	4.283	4.595	4.062	4.281	4.059	4.311
Vaglia, assegni e debiti a vista ⁶	62	57	41	62	26	28	33	27
Conti correnti liberi	87	119	157	172	67	76	70	64
Conti correnti vincolati	1.305	1.459	1.738	1.933	1.922	2.157	1.940	2.192
Creditori diversi	352	517	340	391	359	390	368	425
C/c servizio tesoreria	—	—	—	—	—	—	—	44
Servizi diversi per conto dello Stato	10
Capitale
Fondo di riserva ordinario	5	6	7	8	7	8	8	9
Fondo di riserva straordinario	3	3	4	5	5	6	5	6
Rendite	72	89	103	133	73	91	76	94
Utile provvisorio del precedente esercizio ..	—	—	—	—	—	—	—	—
Totale passivo e patrimonio ...	5.595	6.164	6.673	7.299	6.521	7.037	6.559	7.172
Depositante di titoli e valori	4.273	4.918	4.991	6.338	5.824	6.453	6.050	7.189
¹ Comprese monete di Stato	5	2	1	22	10	27	16	26
² Compreso finanziamento ammassi e acquisto grano :								
— aziende di credito	343	363	387	414	406	435	409	438
— istituti speciali	274	279	293	314	310	329	304	331
³ Comprese anticipazioni a :								
— aziende di credito	334	282	308	661	474	738	463	787
— privati	2	2	1	1	2	1	2	1
⁴ Compresi BOT	—	242	107	108	110	21	84	55
⁵ Compresi biglietti presso il Tesoro	2	2	2	1	1	2	2	n.d.
⁶ Compresi vaglia e assegni	29	21	22	27	19	18	23	17

XX - 7. — DEUTSCHE BUNDESBANK

(Millionen DM)

	1968 31 Dezember	1964 31 Dezember	1965 31 Dezember	1966 31 Dezember	1966 7. Dezember	1967 7. Dezember	1967 6. Januar	1968 5. Januar
AKTIVA								
Gold	15.138	16.731	17.371	16.905	16.898	16.646	16.897	16.647
Guthaben bei ausländischen Banken und Geldmarktanlagen im Ausland	12.894	10.770	8.111	9.775	9.182	9.895	8.913	8.454
Sorten, Auslandswechsel und -schecks ...	417	563	892	1.084	978	1.840	1.051	2.015
Sonstige Geldanlagen im Ausland und Forderungen an das Ausland	—	—	—	—	—	1.000	—	1.500
Kredite an internationale Einrichtungen und Konsolidierungskredite	2.122	2.684	3.344	3.256	3.255	2.448	3.256	2.448
<i>darunter : a) aus der Abwicklung der E.Z.U.</i>	751	615	508	420	419	331	420	331
<i>b) an Weltbank</i>	1.342	1.343	1.446	1.446	1.446	1.446	1.446	1.447
<i>c) an I.W.F.</i>	—	720	1.390	1.390	1.390	670	1.390	670
Deutsche Scheidemünzen	81	116	130	166	146	202	192	228
Postcheckguthaben	376	377	409	425	213	199	152	344
Inlandswechsel	1.647	2.413	4.650	5.031	5.679	2.448	5.070	2.709
Schatzwechsel und unverzinsliche Schatz- anweisungen	125	307	345	711	244	135	669	...
Lombardforderungen	208	646	696	938	238	138	212	88
Kassenkredite	1.749	1.212	1.408	1.164	1.109	1.869	1.061	931
Wertpapiere	1.222	1.176	1.151	1.095	1.097	2.147	1.095	2.298
Ausgleichsforderungen und unverzinsliche Schuldverschreibung	3.990	6.081	7.617	7.804	7.625	5.570	7.540	6.786
Kredite an Bund für Beteiligung an inter- nationalen Einrichtungen	2.294	3.016	3.001	3.741	3.621	3.575	3.711	3.639
Forderungen an Bund wegen Forderungs- erwerb aus Nachkriegswirtschaftshilfe und Änderung der Währungsparität ...	3.595	2.953	2.285	2.462	2.199	2.051	2.461	1.534
Sonstige Aktiva	406	463	433	357	330	466	292	531
	46.264	49.508	51.843	54.914	52.814	50.629	52.572	50.152
PASSIVA								
Banknotenumlauf	25.426	27.692	29.455	30.770	30.322	31.039	29.023	29.734
Einlagen von	18.006	18.610	18.671	19.784	18.457	15.012	19.395	15.985
<i>Kreditinstituten (einschliesslich Post- scheck- und Postsparkassenämter) ...</i>	13.607	15.143	16.241	17.386	17.194	13.189	17.523	14.007
<i>Öffentlichen Einlegern</i>	4.126	3.215	2.165	2.109	1.001	1.534	1.621	1.664
<i>Andere inländischen Einlegern</i>	273	252	265	289	262	289	251	314
Verbindlichkeiten aus dem Auslandsge- schäft	270	308	452	552	340	536	396	374
<i>Einlagen ausländischer Einleger</i>	234	257	418	494	315	491	351	315
<i>Sonstige</i>	36	51	34	58	25	45	45	59
Rückstellungen	1.076	1.260	1.475	1.690	1.690	1.925	1.690	1.925
Grundkapital	290	290	290	290	290	290	290	290
Rücklagen	701	776	861	963	963	1.080	963	1.080
Sonstige Passiva	495	572	639	863	752	747	815	764
	46.264	49.508	51.843	54.914	52.814	50.629	52.572	50.152

XX - 8. — BANQUE NATIONALE SUISSE

(millions de francs suisses)

	1963 31 décembre	1964 31 décembre	1965 31 décembre	1966 31 décembre	1966 7 décembre	1967 7 décembre	1967 6 janvier	1968 5 janvier
ACTIF								
Encaisse or	12.204	11.794	13.164	12.297	11.675	11.848	12.182	13.165
Devises	1.083	1.679	853	2.060	1.277	1.736	1.587	1.805
Avoirs avec garantie de change auprès de banques d'émission étrangères	—	431	429	519	519	174	519	174
Portefeuille effets sur la Suisse	142	163	139	158	116	132	143	141
<i>Effets de change</i>	107	138	130	141	110	132	136	141
<i>Bons du Trésor de la Confédération suisse</i>	35	25	9	17	6	...	7	...
Avances sur nantissement	97	78	39	109	67	57	63	34
Bons du Trésor étrangers en FS	207	432	432	432	432	432	432	432
Titres	52	65	93	182	179	182	182	182
<i>pouvant servir de couverture</i>	1	2	...	2	9	2	9
<i>autres</i>	52	64	91	182	177	173	180	173
Correspondants :	71	92	81	97	60	52	25	48
<i>en Suisse</i>	62	75	66	82	30	19	10	30
<i>à l'étranger</i>	9	17	15	15	30	33	15	18
Autres postes de l'actif	35	29	33	68	91	75	49	40
Total ...	13.891	14.763	15.263	15.922	14.416	14.688	15.182	16.021

PASSIF

Fonds propres	55	56	57	58	58	59	58	59
Billets en circulation	9.035	9.722	10.043	10.651	10.140	10.688	10.105	10.706
Engagements à vue	3.188	3.271	3.215	3.431	2.248	2.197	3.047	4.239
<i>Comptes de virements des banques, du commerce et de l'industrie</i>	2.700	2.908	3.005	2.982	1.672	1.904	2.480	3.663
<i>Autres engagements à vue</i>	488	363	210	449	576	293	567	576
Comptes de virements de banques tempo- rairement liés	1.035	1.035	1.035	1.035	1.035	690	1.035	—
Engagements à terme	357	433	602	389	555	600	600	600
Dépôts obligatoires selon l'arrêté fédéral du 13 mars 1964	—	3	20	2	1	—	2	—
Autres postes du passif	221	243	291	356	379	454	335	417
Total ...	13.891	14.763	15.263	15.922	14.416	14.688	15.182	16.021

XX - 9. — BANQUE DES REGLEMENTS INTERNATIONAUX, A BALE ¹

Situations en millions de francs or

[unités de 0,29032258... gramme d'or fin (art. 5 des statuts)]

Actif

	31 décembre 1966	31 décembre 1967	31 octobre 1966	31 octobre 1967	30 novembre 1966	30 novembre 1967
I. Or en lingots et monnayé	2.583	2.720	2.991	2.721	2.985	3.150
II. Espèces en caisse et avoirs bancaires à vue	975	38	885	38	941	34
III. Bons du Trésor réescomptables	70	1.335	294	675	294	439
IV. Effets div. remobilis. sur dem.	75	72	89	75	89	75
V. Dépôts à terme et avances :	4.108	6.231	2.906	5.373	2.965	5.772
a) à 3 mois au maximum	3.282	5.755	2.477	4.267	2.236	5.036
b) à 3 mois au maximum (or)	3	—	3	—	3	—
c) de 3 à 6 mois	509	440	302	1.028	415	639
d) de 6 à 9 mois	113	21	42	64	125	68
e) de 9 à 12 mois	123	15	17	14	92	29
f) à plus d'un an	78	—	65	—	94	—
VI. Autres effets et titres :	1.285	1.941	1.232	1.387	1.187	2.103
1. Or :						
a) à 3 mois au maximum	293	295	290	292	287	306
b) de 3 à 6 mois	10	20	13	13	16	27
c) de 6 à 9 mois	94	77	9	19	8	10
d) de 9 à 12 mois	23	11	107	95	109	78
e) à plus d'un an	—	—	—	—	—	—
2. Monnaies :						
a) à 3 mois au maximum	639	1.345	591	610	522	1.410
b) de 3 à 6 mois	57	83	69	260	93	162
c) de 6 à 9 mois	61	53	26	2	34	6
d) de 9 à 12 mois	69	34	76	73	69	81
e) à plus d'un an	39	23	51	23	49	23
VII. Actifs divers	2	1	3	1	3	1
<i>Total actif ...</i>	9.098	12.338	8.400	10.270	8.464	11.574

¹ Ne sont pas inclus dans la présente situation l'or sous dossier, les effets et autres titres détenus en garde pour le compte de Banques Centrales et d'autres déposants. N'y sont pas compris l'or sous dossier, les avoirs en banque, les effets et autres titres détenus par la Banque en sa qualité d'Agent de l'Organisation de Coopération et de Développement Economiques (Accord Monétaire Européen), de Tiers Convenu aux termes du contrat de nantissement conclu avec la Haute Autorité de la Communauté Européenne du Charbon et de l'Acier, ainsi que de Mandataire-trustee ou d'Agent financier d'emprunts internationaux.

XX - 9. — BANQUE DES REGLEMENTS INTERNATIONAUX, A BALE ¹

Situations en millions de francs or

[unités de 0,29032258... gramme d'or fin (art. 5 des statuts)]

Passif

	31 décembre 1966	31 décembre 1967	31 octobre 1966	31 octobre 1967	30 novembre 1966	30 novembre 1967
I. Capital :						
Actions libérées de 25 %	125	125	125	125	125	125
II. Réserves	26	45	26	45	26	45
1. Fonds de Réserve Légale	13	12	13	12	13	12
2. Fonds de Réserve Générale	13	23	13	23	13	23
3. Fonds Spécial de Réserve de Dividendes ...	—	10	—	10	—	10
III. Dépôts (or) :	4.303	5.032	4.260	4.238	9.249	4.411
1. Banques centrales :						
a) à plus d'un an	34	—	34	—	34	—
b) de 9 à 12 mois	238	133	159	103	186	131
c) de 6 à 9 mois	—	—	10	—	—	—
d) de 3 à 6 mois	84	52	168	152	174	142
e) à 3 mois au maximum	1.163	3.172	707	2.033	695	2.443
f) à vue	2.254	995	2.667	1.462	2.646	1.207
2. Autres déposants :						
a) à plus d'un an	—	—	—	—	28	—
b) de 9 à 12 mois	100	17	17	17	103	17
c) de 6 à 9 mois	90	—	—	—	86	—
d) de 3 à 6 mois	86	55	104	59	59	86
e) à 3 mois au maximum	86	375	173	107	17	252
f) à vue	168	183	221	305	221	133
IV. Dépôts (monnaies) :	4.056	6.228	3.411	5.021	3.479	6.052
1. Banques centrales :						
a) à plus d'un an	19	13	32	12	31	13
b) de 9 à 12 mois	52	47	98	89	110	95
c) de 6 à 9 mois	105	89	10	1	25	10
d) de 3 à 6 mois	325	377	253	252	349	355
e) à 3 mois au maximum	3.177	5.273	2.621	3.859	2.579	4.453
f) à vue	139	99	26	101	82	135
2. Autres déposants :						
a) de 9 à 12 mois	—	8	—	—	—	8
b) de 6 à 9 mois	—	—	—	—	—	—
c) de 3 à 6 mois	—	—	—	66	—	27
d) à 3 mois au maximum	209	305	357	612	290	939
e) à vue	30	17	14	29	13	17
V. Effets :	284	573	287	539	291	604
a) de 9 à 12 mois	—	—	—	—	—	—
b) de 6 à 9 mois	—	—	—	—	—	—
c) de 3 à 6 mois	4	—	2	—	4	—
d) à 3 mois au maximum	280	573	285	539	287	604
VI. Divers	78	104	65	71	68	106
VII. Comptes de profits et pertes	10	—	10	—	10	—
VIII. Provision	216	231	216	231	216	231
<i>Total passif ...</i>	9.098	12.338	8.400	10.270	8.464	11.574

¹ Ne sont pas inclus dans la présente situation l'or sous dossier, les effets et autres titres détenus en garde pour le compte de Banques Centrales et d'autres déposants. N'y sont pas compris l'or sous dossier, les avoirs en banque, les effets et autres titres détenus par la Banque en sa qualité d'Agent de l'Organisation de Coopération et de Développement Economiques (Accord Monétaire Européen), de Tiers Convenu aux termes du contrat de nantissement conclu avec la Haute Autorité de la Communauté Européenne du Charbon et de l'Acier, ainsi que de Mandataire-trustee ou d'Agent financier d'emprunts internationaux.

PRINCIPALES ABREVIATIONS UTILISEES.

A.M.E.		Accord Monétaire Européen.
B.I.R.D.		Banque Internationale de Reconstruction et de Développement.
B.I.T.		Bureau International du Travail.
	B.N.B.	Banque Nationale de Belgique.
B.R.I.		Banque des Règlements Internationaux.
	C.A.D.G.	Caisse Autonome des Dommages de Guerre.
C.E.C.A.		Communauté Européenne du Charbon et de l'Acier.
C.E.E.		Communauté Economique Européenne.
	C.G.E.R.	Caisse Générale d'Epargne et de Retraite.
	C.N.C.P.	Caisse Nationale de Crédit Professionnel.
	D.U.L.B.E.A.	Département d'Economie Appliquée de l'Université Libre de Bruxelles.
	FABRIMETAL	Fédération des Entreprises de l'Industrie des Fabrications Métalliques.
F.A.O.		Food and Agricultural Organization.
	FEBELTEX	Fédération de l'Industrie Textile Belge.
	F.I.B.	Fédération des Industries Belges.
F.M.I.		Fonds Monétaire International.
	I.N.S.	Institut National de Statistique.
	I.R.E.S.P.	Institut de Recherches Economiques, Sociales et Politiques (Centre de Recherches Economiques).
	I.R.G.	Institut de Réescompte et de Garantie.
	M.A.E.	Ministère des Affaires Economiques.
	O.C.P.	Office des Chèques Postaux.
O.C.D.E.		Organisation de Coopération et de Développement Economiques.
	ONEM	Office National de l'Emploi.
	O.N.S.S.	Office National de Sécurité Sociale.
O.N.U.		Organisation des Nations Unies.
	R.T.B.	Radiodiffusion-Télévision Belge.
	R.T.T.	Régie des Télégraphes et des Téléphones.
	R.Y.A.	Régie des Voies Aériennes.
	SABENA	Société Anonyme Belge d'Exploitation de la Navigation Aérienne.
	S.N.C.B.	Société Nationale des Chemins de fer belges.
	S.N.C.I.	Société Nationale de Crédit à l'Industrie.
	S.N.C.V.	Société Nationale des Chemins de fer vicinaux.
	S.N.D.E.	Société Nationale des Distributions d'Eau.
U.E.B.L.		Union Economique Belgo-Luxembourgeoise.
U.E.P.		Union Européenne de Paiements.

SIGNES CONVENTIONNELS.

—	la donnée n'existe pas.
n.d.	non disponible.
p.c.	pour cent.
p	provisoire.
r	chiffre rectifié.
(e)	estimation.
...	zéro ou quantité négligeable.

STATISTIQUES

TABLE DES MATIERES

Numérotation
des tableaux

Numérotation
des tableaux

I. — Population et comptes nationaux.

1. Population	I - 1
2. Répartition du produit national entre les facteurs de production	I - 2
3. Produit national brut calculé par l'analyse de la production aux prix du marché	I - 3
4. Affectation du produit national :	
a) Estimations à prix courants	I - 4a
b) Indices des estimations aux prix de 1963	I - 4b

II. — Emploi et chômage.

1. Indices de l'emploi dans l'industrie (ouvriers)	II - 1
2. Chômage — Renseignements généraux	II - 2
3. Chômage — Moyennes journalières du nombre de chômeurs contrôlés	II - 3

III. — Agriculture et pêche.

1. Production agricole	III - 1
2. Pêche maritime — Principales espèces de poissons débarqués dans les ports belges	III - 2

IV. — Industrie.

1. Indices généraux de la production industrielle	IV - 1
2. Indices de la production industrielle (principaux secteurs)	IV - 2
3. Energie	IV - 3
4. Métallurgie	IV - 4
5. Construction : données annuelles	IV - 5
6. Construction : données mensuelles	IV - 6
7. Evolution comparée de la production industrielle des pays de la C.E.E.	IV - 7

V. — Services.

1. Transports :	
a) Activité de la S.N.C.B., de la S.N.C.V. et de la Sabena	V - 1a
b) Navigation maritime	V - 1b
c) Navigation intérieure	V - 1c
2. Tourisme	V - 2
3. Commerce intérieur :	
a) Indices des ventes	V - 3a
b) Ventes à tempérament	V - 3b

VI. — Revenus.

1. Rémunérations des ouvriers	VI - 1
2. Gains horaires bruts moyens dans l'industrie	VI - 2

VII. — Prix et indices des prix.

1. Prix de gros mondiaux	VII - 1
2. Indices des prix de gros mondiaux	VII - 2
3. Indices des prix de gros en Belgique	VII - 3
4. Indices des prix de détail en Belgique	VII - 4

VIII. — Commerce extérieur de l'U.E.B.L.

1. Tableau général	VIII - 1
2. Exportations par groupes de produits	VIII - 2
3. Importations par groupes de produits	VIII - 3
4. a) Indices des valeurs unitaires moyennes	VIII - 4a
b) Indices du volume	VIII - 4b
5. Orientation géographique	VIII - 5

IX. — Balance de paiements de l'U.E.B.L.

1. Chiffres annuels	IX - 1
2. Soldes trimestriels	IX - 2
3. Recettes et dépenses trimestrielles et soldes mensuels cumulés	IX - 3

X. — Marché des changes.

1. Cours officiels arrêtés par les Banquiers réunis en Chambre de Compensation à Bruxelles	X - 1
2. Monnaies des pays membres de l'A.M.E.	X - 2

XI. — Finances Publiques.

1. Recettes et dépenses de trésorerie résultant des opérations budgétaires	XI - 1
2. Impasse de trésorerie et son financement	XI - 2
3. Besoins nets de financement de l'Etat et leur couverture	XI - 3
4. Recettes fiscales (par exercice)	XI - 4
5. Détail des recettes fiscales	XI - 5
6. Recettes fiscales sans distinction d'exercice	XI - 6

XII. — Créances et dettes dans l'économie belge.

1. a) Encours des créances et des dettes au 31 décembre 1963	XII - 1a
b) Encours des créances et des dettes au 31 décembre 1964	XII - 1b
2. Mouvement des créances et des dettes en 1964	XII - 2
3. a) Encours des créances et des dettes au 31 décembre 1963 (totaux sectoriels)	XII - 3a
b) Encours des créances et des dettes au 31 décembre 1964 (totaux sectoriels)	XII - 3b
4. Mouvement des créances et des dettes en 1964 (totaux sectoriels)	XII - 4

XIII. — Organismes monétaires.

1. Bilans intégrés des organismes monétaires	XIII - 1
2. Bilans de la Banque Nationale de Belgique, des organismes publics monétaires et des banques de dépôts :	
a) Banque Nationale de Belgique (chiffres trimestriels et mensuels)	XIII - 2a
b) Organismes publics monétaires	XIII - 2b
c) Banque de dépôts	XIII - 2c
d) Ensemble des organismes monétaires	XIII - 2d
3. Origines des variations du stock monétaire	XIII - 3
4. Stock monétaire	XIII - 4
5. Avoirs extérieurs nets des organismes monétaires ..	XIII - 5
6-7. Encours utilisés des crédits d'escompte, d'avances et d'acceptation accordés à leur origine par les banques de dépôts aux entreprises et particuliers et à l'étranger :	
— Destination économique apparente	XIII - 6
— Forme et localisation	XIII - 7
8. Crédits d'escompte, d'avances et d'acceptation aux entreprises et particuliers et à l'étranger logés à la Banque Nationale de Belgique	XIII - 8

Numérotation
des tableaux

Numérotation
des tableaux

9. Encours utilisés des crédits d'escompte, d'avances et d'acceptation accordés à leur origine par les organismes monétaires aux entreprises et particuliers et à l'étranger	XIII - 9
10. Bilans de la B.N.B.	XIII - 10
Situations hebdomadaires de la Banque Nationale de Belgique	XIII - 10
11. Comptes de chèques postaux	XIII - 11
12. Situations globales des banques	XIII - 12
13. Montants globaux des paiements effectués au moyen des dépôts bancaires à vue en francs belges et des avoirs en C.C.P.	XIII - 13

XIV. — Intermédiaires financiers non monétaires.

4. Principaux actifs et passifs du Fonds des Rentes ...	XIV - 4
5. Caisse Générale d'Epargne et de Retraite :	
a) Mouvements des dépôts	XIV - 5a
b) Principales rubriques des bilans de la Caisse d'Epargne	XIV - 5b
c) Principales rubriques des bilans des Caisses de Retraite	XIV - 5c
d) Principales rubriques des bilans de la Caisse d'Assurances sur la vie	XIV - 5d
6. Caisses d'épargne privées	XIV - 6
7. Société Nationale de Crédit à l'Industrie	XIV - 7
8. Crédit Communal de Belgique	XIV - 8
9. Compagnies d'assurances sur la vie	XIV - 9
10. Inscriptions hypothécaires	XIV - 10

XV. — Principales modalités d'épargne des particuliers et des entreprises à l'intérieur du pays

XV

XVI. — Emissions et dettes du secteur public.

1. Emissions en francs belges à long et moyen terme ..	XVI - 1
2. Principales émissions à long et moyen terme du secteur public	XVI - 2
3. Dettes de l'Etat	XVI - 3
4. Recensement des dettes en francs belges à long et moyen terme du secteur public	XVI - 4

XVII. — Valeurs mobilières du secteur privé.

1. Evolution de l'activité, du niveau des cours et du taux de rendement des valeurs boursières	XVII - 1
2. Rendement des sociétés par actions — chiffres annuels	XVII - 2
3. Rendement des sociétés par actions — chiffres mensuels cumulés	XVII - 3
4. Emissions des sociétés — chiffres annuels	XVII - 4
5. Emissions des sociétés — chiffres mensuels	XVII - 5

XVIII. — Marché monétaire.

1. Marché de l'argent au jour le jour et à très court terme	XVIII - 1
2. Localisation des effets commerciaux escomptés par les banques de dépôts et des acceptations bancaires	XVIII - 2
3. Activité des chambres de compensation	XVIII - 3

XIX. — Taux d'escompte, d'intérêt et de rendement.

1. Taux d'escompte et d'intérêt de la Banque Nationale de Belgique	XIX - 1
2. Taux de l'argent au jour le jour	XIX - 2
3. Taux des certificats de Trésorerie et des certificats du Fonds des Rentes	XIX - 3
4. Taux des dépôts en francs belges dans les banques et à la Caisse Générale d'Epargne et de Retraite ...	XIX - 4
5. Taux de rendement de titres à revenu fixe, cotés à la Bourse de Bruxelles	XIX - 5

XX. — Banques d'Emission étrangères.

1. Taux d'escompte	XX - 1
2. Banque de France (ancienne et nouvelle présentation) ..	XX - 2
3. Bank of England	XX - 3
4. Federal Reserve Banks	XX - 4
5. De Nederlandsche Bank	XX - 5
6. Banca d'Italia	XX - 6
7. Deutsche Bundesbank	XX - 7
8. Banque Nationale Suisse	XX - 8
9. Banque des Règlements internationaux	XX - 9

Principales abréviations utilisées.

Liste des graphiques :

I - 4. — P.N.B. calculé par l'analyse des dépenses	I - 4a et b
II - 3. — Moyennes journalières du nombre de chômeurs contrôlés	II - 3
IV - 0. — Résultats des enquêtes sur la conjoncture	IV - 0
IV - 2. — Indices de la production industrielle ..	IV - 2
IV - 7. — Evolution comparée de la production industrielle des pays de la C.E.E. ..	IV - 7
VI - 1. — Rémunérations des ouvriers — Indice du gain moyen brut par heure prestée	VI - 1
VII - 3. — Indices des prix de gros en Belgique ..	VII - 3
VII - 4. — Indices des prix de détail en Belgique ..	VII - 4
VIII - — Commerce extérieur de l'U.E.B.L. ...	VIII
XI - 6. — Recettes fiscales sans distinction d'exercice	XI - 6
XIII - 3. — Stock monétaire et liquidités quasi monétaires	XIII - 3
XIII - 9. — Montants globaux des paiements effectués au moyen des dépôts bancaires à vue en francs belges et des avoirs en comptes de chèques postaux. Rapport des flux aux stocks	XIII - 9
XIV - 5a. — C.G.E.R. — Mouvements des dépôts ..	XIV - 5a
XVII - 1. — Indices des cours des actions au comptant	XVII - 1