

Dit tijdschrift wordt als objectieve documentatie uitgegeven.

De artikels geven de opvatting van de schrijvers weer, onafhankelijk van de mening der Bank.

**INHOUD** : Inventaris en spreiding van de vast rentende effecten op halflange en lange termijn van de overheidssector — Literatuur in verband met de economische en financiële problemen van België — Economische wetgeving — Statistieken.

## INVENTARIS EN SPREIDING VAN DE VAST RENTENDE EFFECTEN OP HALFLANGE EN LANGE TERMIJN VAN DE OVERHEIDSSECTOR

### 1. INLEIDING

Dit artikel is een aanvulling van de vroeger in dit *Tijdschrift* verschenen studies over de inventaris en de spreiding van de vast rentende effecten op halflange en lange termijn van de overheidssector <sup>(1)</sup>.

De effecten die het voorwerp uitmaken van deze studie zijn vast rentende effecten op halflange en lange termijn, d.w.z. op meer dan één jaar, gesteld in Belgische franken en uitgegeven door de Belgische overheidssector <sup>(2)</sup>. Het betreft dus effecten uitgegeven door de Belgische overheidssector, ongeacht hun uitgiftemodaliteiten : doorlopend of per grote tranches uitgegeven, in de vorm van schatkistcertificaten, kasbons, kapitalisatiebons of obligaties, al dan niet verkrijgbaar door elke belegger.

<sup>(1)</sup> Cf. *Tijdschrift voor Documentatie en Voorlichting*, januari 1954, blz. 1-14; oktober 1955, blz. 251-257; januari 1958, blz. 13-20; maart 1961, blz. 133-141; april 1963, blz. 305-320; en maart 1966, blz. 265-294.

<sup>(2)</sup> De inlichtingen omvatten evenwel een zeker bedrag kasbons op één jaar uitgegeven door de openbare kredietinstellingen, die niet op een systematische wijze konden worden uitgeschakeld.

De voornaamste gegevens van deze inventaris en van deze spreiding worden geregeld gepubliceerd in tabel XVI-4 getiteld : « Indeling van de schulden in Belgische franken op lange en halflange termijn van de overheidssector » van het statistisch gedeelte van het *Tijdschrift*. De cijfers van deze tabel worden in dit artikel aangevuld, ontleed en gecommentarieerd, vooral wat de jaren 1965 en 1966 betreft.

Aangezien de definities van de debiteur- en crediteursectoren in de twee reeksen dezelfde zijn, past het hier voorgesteld overzicht van de overheidsfondsen in de meer algemene statistiek van de uitstaande bedragen en bewegingen van de vorderingen en schulden in de Belgische economie <sup>(1)</sup>. Meer bepaald zijn de hier behandelde effecten in de meer algemene statistiek begrepen in de verbintenissen van de sectoren « Parastatale bedrijven », « Staat », « Overheidssector niet elders vermeld », « Sociale verzekering » en « Niet-geldschepende openbare kredietinstellingen » onder de

<sup>(1)</sup> Zie statistisch gedeelte van het *Tijdschrift voor Documentatie en Voorlichting*, tabellen XII.

rubrieken « Obligaties verkrijgbaar door elke belegger » en « Obligaties niet verkrijgbaar door elke belegger » die bovendien de effecten van hetzelfde type luidend in buitenlandse valuta's omvatten.

In overeenstemming met het principe dat ook voor de statistiek van de uitstaande bedragen en bewegingen van de vorderingen en schulden als uitgangspunt werd genomen, berust de indeling van de effecten onder de debiteursectoren op de last van de terugbetaling van de schuld en niet op het voordeel dat de uitgifte van de lening oorspronkelijk meebracht. Zo omvatten de obligaties van de sectoren « Niet-geldscheppende openbare kredietinstellingen », « Parastatale bedrijven » en « Overheidssector niet elders vermeld » niet de effecten uitgegeven door de instellingen die van deze sectoren deel uitmaken, maar die welke tot de indirecte overheidsschuld behoren aangezien zij door de Staat zullen worden terugbetaald. Deze effecten komen voor onder de rubriek « Staat », samen met de effecten van de directe schuld. Voor bepaalde studies kan het criterium « begunstigde » evenwel beter geschikt zijn dan het criterium « debiteur »; om de overgang van dit tweede criterium naar het eerste mogelijk te maken, worden de effecten waarvan de Staat de debiteur is in de deeltabellen onderverdeeld in directe en indirecte schuld waarbij, tegenover de effecten waarvan de verschillende andere sectoren de debiteurs zijn, de door hen uitgegeven schuld die evenwel in de indirecte schuld van de Staat begrepen is, « pro memorie » vermeld is.

De inventaris van de effecten van de overheidssector omvat « pro memorie » een rubriek getiteld « Kongolese effecten en effecten van het Belgisch-Kongolese Fonds voor Delging en Beheer ».

Zoals men weet werd de kwestie van de overneming van de Kongolese schuld van vóór de onafhankelijkheid geregeld door de Belgisch-Kongolese overeenkomst van 6 februari 1965, goedgekeurd bij de wet van 23 april 1965. Krachtens deze overeenkomst is de overheidschuld van Kongo van vóór de onafhankelijkheid ingedeeld in drie delen : de in Kongolese franken uitgedrukte schuld is volledig ten laste van de Kongolese Staat, de schuld uitgedrukt in andere valuta's dan de Kongolese frank en door België gewaarborgd is ten laste van de Belgische Schatkist en, tenslotte, de schuld

van Kongo gesteld in Belgische franken of andere valuta's en niet door België gewaarborgd was het voorwerp van een overeengekomen verdeling van de last onder de twee landen.

Met dit doel richtten België en Kongo samen een autonome internationaal-publiekrechtelijke instelling op, genaamd « Belgisch-Kongolees Fonds voor Delging en Beheer », die tot doel had in eigen naam een lening in Belgische franken uit te geven. De openbare, vrije en vrijwillige inschrijving op de effecten van deze lening stond open voor de houders van effecten van de Kongolese schuld, uitgedrukt in Belgische franken of andere valuta's en niet door België gewaarborgd.

Aangezien de Belgische Staat de overeenkomst ondertekende waarbij het Fonds werd opgericht en onrechtstreeks een deel van de last van de door dit Fonds uitgegeven lening draagt, hebben deze effecten die weliswaar niet kunnen worden gelijkgesteld met die welke de Belgische overheidssector uitgeeft, met deze laatste nochtans een zekere verwantschap. Daarom leek het interessant ze, althans pro memorie, op de inventaris van de overheidsfondsen te vermelden.

Vanaf 1965 omvat de rubriek voorbehouden voor de telling van deze effecten de voor inschrijving op de lening van het Fonds in aanmerking genomen of eventueel in aanmerking komende effecten, inclusief de in ruil voor de vervallen niet-betaalde rentecoupons toegekende vergoedingen. De cijfers van de voorgaande jaren stemmen in hoofdzaak overeen met de leningen waarvan later werd verklaard dat ze in aanmerking kwamen voor de lening van het Fonds <sup>(1)</sup>.

In de tabellen met betrekking tot de spreiding van de effecten werd geen rekening meer gehouden met de Kongolese of met de door het Belgisch-Kongolese Fonds voor Delging en Beheer uitgegeven effecten. Alleen het uitstaande bedrag van de door de Belgische overheidssector uitgegeven effecten werd dus voor elk van de jaren 1959 tot 1966 in de verschillende sectoren houders ondergebracht.

De inventaris en de spreiding van de effecten uitgegeven door de overheidssector worden,

(1) Voor een vollediger uiteenzetting van de maatregelen die voorafgingen aan de thans bestaande modaliteiten van de spreiding der Kongolese effecten, wordt verwezen naar het *Tijdschrift voor Documentatie en Voorlichting* van maart 1966, blz. 266 en 267.

vooral wat de jaren 1965 en 1966 betreft, in de volgende twee hoofdstukken behandeld en besproken; een derde hoofdstuk is gewijd aan de markt van de effecten verkrijgbaar door elke belegger; tenslotte zullen enkele besluiten worden getrokken.

## 2. INVENTARIS VAN DE EFFECTEN VAN DE OVERHEIDSSECTOR

Om de inventaris van de effecten uitgegeven door de overheidssector op te maken, werden ze verdeeld over verschillende debiteursectoren of -organismen.

Bovendien werden de effecten in twee categorieën ingedeeld naargelang zij al dan niet door het publiek kunnen worden opgenomen.

De « effecten verkrijgbaar door elke belegger » zijn effecten uitgegeven bij openbare inschrijving die ter beurze genoteerd zijn, waarvan de opneming in de officiële notering in het vooruitzicht is gesteld, of die gewoonlijk buiten de beurs verhandeld worden (1).

De effecten die aan deze voorwaarden niet voldoen, zijn ondergebracht in de tweede categorie : die van de « effecten niet verkrijgbaar door elke belegger ». Hiertoe behoren, bij voorbeeld, de effecten van de gevestigde schuld van de Staat tegenover de Nationale Bank, de effecten van de « speciale conversielening van 1962 » ondergebracht bij de banken en sommige schatkistcertificaten op meer dan één jaar ondergebracht bij de banken, bij verschillende openbare kredietinstellingen en bij sommige pensioenfondsen.

Tabel I geeft de inventaris van de effecten van de overheidssector op 31 december voor elk van de jaren 1959 tot 1966. De cijfers betreffende de jaren vóór 1965 werden reeds in voorgaande artikels gepubliceerd maar zij worden hier opnieuw vermeld om de vergelijking in de tijd te vergemakkelijken (2). Aangezien hun analyse reeds vroeger werd gemaakt, heeft de commentaar hier vooral betrekking op de gegevens betreffende de jaren 1965 en 1966. De effecten zijn gehergroepeerd

(1) Maken hiervan o.m. deel uit de obligaties en kasbons die doorlopend uitgegeven worden door het Gemeentekrediet van België, de Nationale Maatschappij voor Krediet aan de Nijverheid, het Nationaal Instituut voor Landbouwkrediet, het Centraal Bureau voor Hypothecair Krediet en de Nationale Kas voor Beroepskrediet.

(2) Dank zij de aanvulling van de statistische opnemingen konden de cijfers van de aan 1965 voorafgaande jaren worden verbeterd.

**Inventaris van de effecten van de overheidssector**  
Uitstaande bedragen op het einde van het jaar  
(Nominale waarden, miljarden franken)

Tabel I.

Debiteuren	Verrijgbaar door elke belegger										Niet verkrijgbaar door elke belegger										Totaal				
	1959	1960	1961	1962	1963	1964	1965	1966	1959	1960	1961	1962	1963	1964	1965	1966	1959	1960	1961	1962	1963	1964	1965	1966	
	Staat .....	187,7	204,2	216,2	231,8	238,8	250,8	268,0	277,1	145,9	144,9	142,5	66,6	64,4	64,2	64,8	65,8	233,6	249,1	258,7	298,4	303,2	315,0	332,8	342,9
Niet-geldscheppende openbare kredietinstellingen ..	74,2	84,5	96,1	106,1	113,2	120,0	132,3	144,5	17,3	18,8	20,2	21,9	23,1	25,0	27,0	29,3	91,5	103,3	116,3	128,0	136,3	145,0	159,3	173,8	
Parastatale bedrijven .....	26,8	26,2	25,4	26,5	28,3	28,3	27,6	29,8	5,3	5,5	6,0	6,5	6,2	6,5	7,9	9,1	32,1	31,7	31,4	33,0	34,5	34,8	35,5	38,9	
Sociale verzekering .....	—	—	—	—	—	—	—	—	4,4	5,9	7,1	9,8	11,7	13,2	15,0	16,8	4,4	5,9	7,1	9,8	11,7	13,2	15,0	16,8	
Overheidssector niet elders vermeld .....	27,6	26,8	26,3	26,8	27,2	26,5	30,3	36,5	9,2	9,9	10,1	10,6	11,1	13,1	14,1	14,5	36,8	36,7	36,4	37,4	38,3	39,6	44,4	51,0	
Totaal ...	316,3	341,7	364,0	391,2	407,5	425,6	458,2	487,9	82,1	85,0	85,9	115,4	116,5	122,0	128,8	135,5	398,4	426,7	449,9	506,6	524,0	547,6	587,0	623,4	
Pro memorie :																									
Kongolese effecten en effecten van het Belgisch-Kongolese Fonds voor Delging en Beheer .....	12,2	10,1	10,1	10,1	10,1	10,1	11,4	11,5	1,3	0,8	0,8	0,8	0,8	0,8	—	—	13,5	10,9	10,9	10,9	10,9	10,9	11,4	11,5	

1 Incl. de speciale conversielening van 1962, ten bedrage van fr. 19,8 miljard in 1962 en fr. 18,8 miljard in 1963, 1964, 1965 en 1966.

naargelang de last gedragen wordt door de Staat, de niet-geldscheppende openbare instellingen, de parastatale bedrijven, de Sociale verzekering of de niet elders vermelde overheidssector. Tabel II geeft deze indeling in percent.

Tabellen III tot VII geven een meer gedetailleerde indeling van de effecten uitgegeven door elk van de groepen debiteuren. Tabel VIII geeft een beeld van de jaarlijkse evolutie van de gezamenlijke effecten van de overheids-

Tabel II.

**Indeling in percent per groep debiteuren van de effecten van de overheidssector**

Debiteuren	1959	1960	1961	1962 <sup>1</sup>	1963 <sup>1</sup>	1964 <sup>1</sup>	1965 <sup>1</sup>	1966 <sup>1</sup>
Staat .....	58,6	58,4	57,5	57,2	56,3	56,0	55,3	53,6
Niet-geldscheppende openbare kredietinstellingen .....	23,0	24,2	25,8	26,3	27,0	27,4	28,0	28,8
Parastatale bedrijven .....	8,1	7,4	7,0	6,8	6,8	6,6	6,3	6,4
Sociale verzekering .....	1,1	1,4	1,6	2,0	2,3	2,5	2,6	2,8
Overheidssector niet elders vermeld ...	9,2	8,6	8,1	7,7	7,6	7,5	7,8	8,4
Totaal ...	100,0	100,0	100,0	100,0	100,0	100,0	100,0	100,0

<sup>1</sup> Zonder rekening te houden met de speciale conversielening van 1962, ten bedrage van fr. 19,8 miljard in 1962 en fr. 18,8 miljard in 1963, 1964, 1965 en 1966.

sector in absolute waarde, terwijl tabel IX deze evolutie in groeipercentages weergeeft.

Na een duidelijke verkrapping in 1963 bleef de markt van de effecten van de overheidssector in 1964 nog tamelijk eng ten gevolge van het conjunctuurverloop, maar ook wegens de voorkeur die de beleggers na het invoeren van de fiscale hervorming van november 1962 toonden voor andere spaarvormen. In de loop van de daaropvolgende twee jaar werd de markt weer ruimer : het bedrag van de uitgiffen nam in omvang toe, inzonderheid, in 1965, die van de Staat en die van de niet-geldscheppende openbare kredietinstellingen. In 1966 is de overvloed aan middelen op de markt vooral deze laatste instellingen ten goede gekomen.

**Schuld van de « Staat ».**

Deze rubriek omvat al de effecten van de directe en indirecte gevestigde en halflange schuld in Belgische franken van de Staat, genomen in de strikte betekenis van « Schatkist » en niet in de ruimere betekenis die er inzake nationale boekhouding wordt aan gehecht.

Al blijft de Staat de voornaamste debiteur van effecten uitgegeven door de overheidssector, toch verminderde zijn aandeel in het geheel

van de effecten in omloop geleidelijk van 58,6 pct. in 1959 tot 56 pct. in 1964 en 53,6 pct. in 1966.

In absolute waarde steeg het bedrag effecten waarvan de Staat de debiteur is met fr. 17,8 miljard, of 5,7 pct., in 1965, en met fr. 10,1 miljard, of 3 pct., in 1966.

Het is interessant de toeneming van het hier geregistreerde bedrag effecten ten laste van de Staat te vergelijken met de evolutie van zijn netto financieringsbehoeften in de loop van de jaren 1965 en 1966. Deze laatste bedroegen resp. fr. 22,1 en fr. 17,1 miljard. Ofschoon de behoeften van de Staat in 1965 zeer belangrijk waren, konden zij volledig worden gedekt door de op de Belgische markt gevonden middelen; voornoemd bedrag van fr. 17,8 miljard, dat overeenstemt met de opbrengst van de verhoging van het bedrag effecten waarvan hierboven sprake, dient inderdaad vermeerderd te worden met ongeveer fr. 9 miljard voortkomende uit de aangroei van de verbintenissen op korte termijn van de Staat, waardoor deze laatste zijn schuld tegenover de buitenlandse markten ten dele kon aflossen. In 1966 bedroeg de aanbrengh van middelen door de Belgische markt, inclusief de opbrengst van de kortlopende leningen, daarentegen minder dan de helft van de opbrengst van 1965; niettegenstaande de vermindering van zijn

Tabel III.  
**Effecten waarvan de Staat de debiteur is**  
 Uitstaande bedragen op het einde van het jaar  
 (Nominale waarden, miljarden franken)

	Verkrijgbaar door elke belegger							Niet verkrijgbaar door elke belegger							Totaal									
	1959	1960	1961	1962	1963	1964	1965	1966	1959	1960	1961	1962	1963	1964	1965	1966	1959	1960	1961	1962	1963	1964	1965	1966
Directe schuld <sup>1</sup> .....	169,8	186,8	194,1	207,6	212,7	220,6	237,2	249,1	44,0	43,0	40,7	64,8	62,6	62,6	64,3	213,8	229,8	234,8	272,4	275,3	283,2	300,4	313,4	2
Indirecte schuld ....	17,9	17,4	22,1	24,2	26,1	30,2	30,8	28,0	1,9	1,9	1,8	1,8	1,8	1,6	1,5	19,8	19,3	23,9	26,0	27,9	31,8	32,4	29,5	
Totaal ...	187,7	204,2	216,2	231,8	238,8	250,8	268,0	277,1	45,9	44,9	42,5	66,6	64,4	64,2	65,8	233,6	249,1	258,7	298,4	303,2	315,0	332,8	342,9	

<sup>1</sup> Incl. de 4 pct.-lening van fr. 0,8 miljard van de Nationale Maatschappij voor de Huisvesting.

<sup>2</sup> Incl. de speciale conversielening van 1962, ten bedrage van fr. 19,8 miljard in 1962 en fr. 18,8 miljard in 1963, 1964, 1965 en 1966.

financieringsbehoeften moest de Staat dan ook opnieuw een beroep doen op de buitenlandse markten.

De directe schuld verkrijgbaar door elke belegger, verreweg het belangrijkste deel van de effecten waarvan de Staat de debiteur is, nam toe met fr. 16,6 miljard in 1965 en met fr. 11,9 miljard in 1966.

Ten gevolge van uitgiften op halflange termijn steeg de directe schuld niet verkrijgbaar door elke belegger zowel in 1965 als in 1966.

Oorzaak van de toeneming van de indirecte schuld verkrijgbaar door elke belegger was in 1965 de uitgifte van een lening door het Wegenfonds. In 1966 werd geen enkele lening van die soort uitgegeven zodat de genoemde schuld, ten gevolge van de aflossingen, met fr. 2,8 miljard verminderde.

De indirecte schuld niet verkrijgbaar door elke belegger, hoofdzakelijk uitgegeven door de Nationale Maatschappij der Belgische Spoorwegen en de Nationale Maatschappij voor de Huisvesting, verminderde enigszins in 1966. Sedert 1956 hadden er in deze categorie schulden geen nieuwe uitgiften meer plaats.

**Schuld van de « niet-geldscheppende openbare kredietinstellingen ».**

Er zijn tien niet-geldscheppende openbare kredietinstellingen : de Nationale Maatschappij voor Krediet aan de Nijverheid, het Gemeentekrediet van België, de Nationale Kas voor Beroepskrediet, het Nationaal Instituut voor Landbouwkrediet, de Nationale Maatschappij voor de Huisvesting, het Centraal Bureau voor Hypothecair Krediet, de Nationale Maatschappij voor de Kleine Landeigendom, het Woningfonds en het Studiefonds van de Bond der Grote Gezinnen van België (die in de statistiek gehergroepeerd worden) en het Militair Tehuis. Zoals in het verleden werden de « doorlopende » uitgiften geregistreerd op dezelfde voet als de emissies per grote tranches; het gedeelte van de leningen van de Nationale Maatschappij voor de Huisvesting en van de Nationale Maatschappij voor de Kleine Landeigendom, waarop de Staat ingeschreven heeft, werd daarentegen niet in aanmerking genomen.

Na de Staat zijn de niet-geldscheppende openbare kredietinstellingen de voornaamste

Tabel IV.

## Effecten waarvan de niet-geldscheppende openbare kredietinstellingen de debiteurs zijn

Uitstaande bedragen op het einde van het jaar

(Nominale waarden, miljarden franken)

Debiteuren	Verkrijgbaar door elke belegger								Niet verkrijgbaar door elke belegger								Totaal							
	1959	1960	1961	1962	1963	1964	1965	1966	1959	1960	1961	1962	1963	1964	1965	1966	1959	1960	1961	1962	1963	1964	1965	1966
Nationale Maatschappij voor Krediet aan de Nijverheid	31,2	35,8	42,3	44,8	47,8	48,1	53,6	57,1	—	—	—	—	—	—	—	—	31,2	35,8	42,3	44,8	47,8	48,1	53,6	57,1
Gemeentekrediet van België	34,6	39,1	43,0	48,7	51,1	56,7	61,6	68,4	1,0	0,9	0,9	0,9	0,8	0,8	0,8	0,7	35,6	40,0	43,9	49,6	51,9	57,5	62,4	69,1
<i>Pro memorie</i> : effecten die deel uitmaken van de indirecte schuld .....	0,2	0,2	0,2	0,2	0,2	0,2	0,2	0,2	0,5	0,5	0,4	0,4	0,4	0,4	0,4	0,4	0,7	0,7	0,6	0,6	0,6	0,6	0,6	0,6
Nationale Kas voor Beroepskrediet .....	3,6	4,2	5,0	5,5	6,4	6,6	7,7	8,8	—	—	—	—	—	—	—	—	3,6	4,2	5,0	5,5	6,4	6,6	7,7	8,8
Nationaal Instituut voor Landbouwkrediet .....	1,7	2,0	2,1	3,2	3,8	4,4	5,0	5,5	—	—	—	—	—	—	—	—	1,7	2,0	2,1	3,2	3,8	4,4	5,0	5,5
Nationale Maatschappij voor de Huisvesting .....	—	—	—	—	—	—	—	—	10,7	11,8	12,7	13,9	14,6	15,9	17,0	18,5	10,7	11,8	12,7	13,9	14,6	15,9	17,0	18,5
<i>Pro memorie</i> : effecten die deel uitmaken van de indirecte schuld .....	—	—	—	—	—	—	—	—	0,9	0,9	0,9	0,9	0,9	0,8	0,8	0,8	0,9	0,9	0,9	0,9	0,9	0,8	0,8	0,8
Centraal Bureau voor Hypotheekkrediet .....	3,1	3,4	3,7	3,9	4,1	4,2	4,4	4,7	—	—	—	—	—	—	—	—	3,1	3,4	3,7	3,9	4,1	4,2	4,4	4,7
Nationale Maatschappij voor de Kleine Landeigendom	—	—	—	—	—	—	—	—	3,6	4,0	4,3	4,6	5,0	5,4	5,9	6,3	3,6	4,0	4,3	4,6	5,0	5,4	5,9	6,3
Woningfonds en Studiefonds van de Bond der Grote Gezinnen .....	—	—	—	—	—	—	—	—	2,0	2,1	2,3	2,5	2,7	2,9	3,2	3,6	2,0	2,1	2,3	2,5	2,7	2,9	3,2	3,6
Het Militair Tehuis .....	—	—	—	—	—	—	—	—	—	—	—	—	—	—	0,1	0,2	—	—	—	—	—	—	0,1	0,2
Totaal ...	74,2	84,5	96,1	106,1	113,2	120,0	132,3	144,5	17,3	18,8	20,2	21,9	23,1	25,0	27,0	29,3	91,5	103,3	116,3	128,0	136,3	145,0	159,3	173,8
<i>Pro memorie</i> : effecten die deel uitmaken van de indirecte schuld .....	0,2	0,2	0,2	0,2	0,2	0,2	0,2	0,2	1,4	1,4	1,3	1,3	1,3	1,2	1,2	1,2	1,6	1,6	1,5	1,5	1,5	1,4	1,4	1,4

uitgevers van effecten. Van eind 1964 tot eind 1966 is het bedrag van de effecten waarvan deze instellingen de debiteurs zijn, toegevoegd met fr. 28,8 miljard, d.i. 19,9 pct. Hun aandeel in het bedrag van de in omloop zijnde overheidsfondsen is gestegen van 23 pct. in 1959 tot 27,4 pct. in 1964 en tot 28,8 pct. in 1966.

Het Gemeentekrediet van België en de Nationale Maatschappij voor Krediet aan de Nijverheid zijn de niet-geldscheppende openbare kredietinstellingen waarvan de kapitaalbehoeften verreweg het belangrijkste zijn. Eind 1966 bedroeg hun aandeel in de schuld ten laste van de niet-geldscheppende openbare kredietinstellingen resp. 33 en 40 pct. of 73 pct. in totaal.

De in 1964 op een zeer laag peil teruggevalen uitgiften van de Nationale Maatschappij voor Krediet aan de Nijverheid vertoonden in 1965 en 1966 een nieuwe uitzetting. Het bedrag effecten waarvan deze maatschappij de debiteur is, steeg van eind 1964 tot eind 1966 met fr. 9 miljard of 18,7 pct.

In 1965 en vooral in 1966 trok het Gemeentekrediet overvloedig kapitalen aan. Na de verhoging van de rentevoeten in 1966 is het inschrijvingstempo van de kasbons inderdaad aanmerkelijk gestegen. Het bedrag effecten waarvan het Gemeentekrediet de debiteur is steeg van eind 1964 tot eind 1966 met fr. 11,6 miljard of 20,2 pct.

De belangrijke aangroei in 1965 en 1966 van het bedrag effecten van de Nationale Kas voor Beroepskrediet weerspiegelt de verhoogde bedrijvigheid van deze Kas, die inzonderheid voortvloeit uit de uitbreiding van de verrichtingen van de door haar erkende kredietverenigingen. Buiten haar doorlopende uitgiften ging de Nationale Kas voor Beroepskrediet in 1966 over tot de openbare uitgifte van een obligatielening.

Het Nationaal Instituut voor Landbouwkrediet, waarvan het bedrag effecten in omloop van eind 1964 tot eind 1966 met fr. 1,1 miljard steeg, vond aanvullende middelen op de buitenlandse markten. Bovendien kan het Instituut, dank zij een op 14 april 1965 goedgekeurde wet, « allerhande rentegevende deposito's opnemen op zicht, met opzegging of op termijn », en wordt het ondergebracht bij de officiële instellingen gemachtigd om de beleggingen van de particuliere spaarkassen in deposito te aanvaarden. Deze wet die het Instituut

toegang verleent tot nieuwe kapitaalbronnen werd in 1965 en 1966 nog maar gedeeltelijk toegepast.

Onder de openbare kredietinstellingen gespecialiseerd in de financiering van de woningbouw is de uitstaande schuld van de Nationale Maatschappij voor de Huisvesting het aanzienlijkst. De effecten van deze maatschappij behoren alle tot de categorie effecten die niet verkrijgbaar zijn door elke belegger; het gaat inderdaad om particuliere uitgiften van niet ter beurze genoteerde effecten die hoofdzakelijk door de Algemene Spaar- en Lijfrentekas worden opgenomen. In 1966 was de aangroei van de uitstaande effecten bijzonder sterk <sup>(1)</sup>.

Het bedrag effecten waarvan het Centraal Bureau voor Hypothecair Krediet de debiteur is, steeg van eind 1964 tot eind 1966 met fr. 0,5 miljard, terwijl de uitgiften van de Nationale Maatschappij voor de Kleine Landeigendom in de loop van dezelfde periode fr. 0,9 miljard bereikten.

Het Woningfonds van de Bond der Grote Gezinnen van België beschikte over ruimere werkmiddelen in de vorm van de uitgifte van nieuwe door de Staat gewaarborgde leningen.

Het in 1953 in de vorm van een naamloze vennootschap opgerichte Militair Tehuis heeft ten doel tegemoet te komen aan de particuliere huisvestingsbehoeften van het personeel van de nationale gewapende strijdkrachten en eventueel van de N.A.V.O.-strijdkrachten die op het nationaal grondgebied gelegerd zijn. Onafhankelijk van de door de Staat te zijner beschikking gestelde middelen kan het Militair Tehuis zich door middel van leningen of van uitgiften van obligaties met staatswaarborg de voor zijn bedrijf vereiste middelen aanschaffen.

### Schuld van de « parastatale bedrijven ».

De belangrijkste parastatale bedrijven waarmee hier rekening wordt gehouden zijn : de Nationale Maatschappij der Belgische Spoorwegen, de Regie van Telegrafie en Telefonie, de Nationale Maatschappij der Waterleidingen, de Nationale Maatschappij van Buurtspoorwegen, de Sabena, het Studiecentrum voor Kernenergie, de Brusselse Intercommunale

(1) Het bedrag van de door de Nationale Maatschappij voor de Huisvesting bij de Staat geplaatste leningen is niet in deze inventaris opgenomen; eind 1966 beliep dit bedrag fr. 3,8 miljard.

Tabel V.

## Effecten waarvan de parastatale bedrijven de debiteurs zijn

Uitstaande bedragen op het einde van het jaar

(Nominale waarden, miljarden franken)

Debiteuren	Verkrijgbaar door elke belegger								Niet verkrijgbaar door elke belegger								Totaal							
	1959	1960	1961	1962	1963	1964	1965	1966	1959	1960	1961	1962	1963	1964	1965	1966	1959	1960	1961	1962	1963	1964	1965	1966
Nationale Maatschappij der Belgische Spoorwegen .....	13,7	12,6	12,2	12,4	13,3	14,1	14,1	15,4	0,2	0,2	0,2	0,2	0,1	0,2	0,2	0,2	13,9	12,8	12,4	12,6	13,4	14,3	14,3	15,6
<i>Pro memorie</i> : effecten die deel uitmaken van de indirecte schuld .....	6,2	5,9	8,4	8,2	8,0	7,6	7,4	6,3	0,5	0,5	0,5	0,5	0,5	0,4	0,4	0,3	6,7	6,4	8,9	8,7	8,5	8,0	7,8	6,6
Regie van Telegrafie en Telefonie .....	9,3	9,9	10,6	11,8	12,8	12,1	11,7	12,6	0,5	0,4	0,4	0,3	0,3	0,7	1,2	1,7	9,8	10,3	11,0	12,1	13,1	12,8	12,9	14,3
Nationale Maatschappij der Waterleidingen .....	1,5	1,4	0,7	0,4	0,3	0,3	0,3	0,3	1,5	1,5	1,5	1,8	1,8	1,7	2,2	2,6	3,0	2,9	2,2	2,2	2,1	2,0	2,5	2,9
Nationale Maatschappij van Buurtspoorwegen .....	1,3	1,3	1,3	1,3	1,3	1,2	1,2	1,2	0,2	0,2	0,2	0,2	0,2	0,2	0,2	0,2	1,5	1,5	1,5	1,5	1,5	1,4	1,4	1,4
Sabena .....	—	—	—	—	—	—	—	—	1,0	1,0	1,3	1,7	1,7	1,6	1,5	1,4	1,0	1,0	1,3	1,7	1,7	1,6	1,5	1,4
Studiecentrum voor Kernenergie .....	—	—	—	—	—	—	—	—	1,2	1,6	1,6	1,5	1,4	1,3	1,1	0,9	1,2	1,6	1,6	1,5	1,4	1,3	1,1	0,9
Brusselse Intercommunale Watermaatschappij .....	0,9	0,9	0,5	0,5	0,5	0,5	0,2	0,2	0,2	0,2	0,4	0,4	0,3	0,3	1,0	1,5	1,1	1,1	0,9	0,9	0,8	0,8	1,2	1,7
Intercommunale Maatschappij van de Linkerscheldeover .....	0,1	0,1	0,1	0,1	0,1	0,1	0,1	0,1	0,2	0,1	0,1	0,1	0,1	0,1	0,1	0,1	0,3	0,2	0,2	0,2	0,2	0,2	0,2	0,2
Overige parastatale bedrijven .....	—	—	—	—	—	—	—	—	0,3	0,3	0,3	0,3	0,3	0,4	0,4	0,5	0,3	0,3	0,3	0,3	0,3	0,4	0,4	0,5
Totaal ...	26,8	26,2	25,4	26,5	28,3	28,3	27,6	29,8	5,3	5,5	6,0	6,5	6,2	6,5	7,9	9,1	32,1	31,7	31,4	38,0	34,5	34,8	35,5	38,9
<i>Pro memorie</i> : effecten die deel uitmaken van de indirecte schuld .....	6,2	5,9	8,4	8,2	8,0	7,6	7,4	6,3	0,5	0,5	0,5	0,5	0,5	0,4	0,4	0,3	6,7	6,4	8,9	8,7	8,5	8,0	7,8	6,6



Watermaatschappij en de Intercommunale Maatschappij van de Linkerscheldeoever. Behalve deze instellingen doen nog andere parastatale bedrijven een beroep op de kapitaalmarkt, zij het voor kleinere bedragen.

Het bedrag effecten waarvan de parastatale bedrijven de debiteurs zijn, vermeerderde van eind 1964 tot eind 1966 met fr. 4,1 miljard of 11,8 pct.

De leningen van de Nationale Maatschappij der Belgische Spoorwegen en van de Regie van Telegrafie en Telefonie vertegenwoordigen resp. 40 en 37 pct. van de uitstaande schuld ten laste van de parastatale bedrijven op het einde van 1966. Samen met de Nationale Maatschappij der Waterleidingen en de Brusselse Intercommunale Watermaatschappij zijn zij de enige parastatale bedrijven waarvan de leningen in de loop van de jaren 1965 en 1966 een stijging vertoonden. Het bedrag effecten waarvan de Sabena en het Studiecentrum voor Kernenergie de debiteurs zijn daalde daarentegen.

Er moet aan herinnerd worden dat de investeringen van de parastatale bedrijven niet beperkt zijn tot de opbrengst van hun voor-noemde uitgaven.

Aldus financiert de Nationale Maatschappij der Belgische Spoorwegen een aanzienlijk deel van haar investeringen door middel van subsidies ingeschreven op de buitengewone rijksbegroting en, eventueel, door de uitgifte van leningen die deel uitmaken van de indirecte schuld alsmede door leningen in buitenlandse valuta's.

Zo ook financiert de Regie van Telegrafie en Telefonie haar investeringen grotendeels met haar interne besparingen.

**Schuld van de « Sociale verzekering ».**

De pensioenkasen vermeld onder de rubriek « Sociale verzekering » betalen ouderdoms- en overlevingspensioenen uit, o.m. met de opbrengst van de leningen die ze uitgeven. Het aandeel van deze leningen in het geheel van de geregistreerde effecten steeg van 2,5 pct. op het einde van 1964 tot 2,8 pct. op het einde van 1966.

Het bedrag effecten waarvan de sector van de Sociale verzekering de debiteur is, steeg met fr. 3,6 miljard of 27,3 pct. in de periode tussen eind 1964 en eind 1966. De schulden-

Tabel VI.

**Effecten waarvan de instellingen van de Sociale verzekering de debiteurs zijn**

Uitstaande bedragen op het einde van het jaar

(Nominale waarden, miljarden franken)

Debiteurs	Verkrijgbaar door elke belegger										Niet verkrijgbaar door elke belegger										Totaal					
	1959	1960	1961	1962	1963	1964	1965	1966	1959	1960	1961	1962	1963	1964	1965	1966	1959	1960	1961	1962	1963	1964	1965	1966		
Rijkskas voor Rust- en Overlevingspensioenen	—	—	—	—	—	—	—	—	—	—	—	—	—	—	—	—	—	—	—	—	—	—	—			
Rijksdienst voor Arbeiderspensioenen .....	—	—	—	—	—	—	—	—	—	—	—	—	—	—	—	—	—	—	—	—	—	—	—			
Rijksdienst voor de Pensioenen der Zelfstandigen .....	—	—	—	—	—	—	—	—	—	—	—	—	—	—	—	—	—	—	—	—	—	—	—			
Totaal ...	—	—	—	—	—	—	—	4,4	5,9	7,1	9,8	11,7	13,2	15,0	16,8	4,4	5,9	7,1	9,8	11,7	13,2	15,0	16,8			

Tabel VII.

## Effecten waarvan de overheidssector niet elders vermeld de debiteur is

Uitstaande bedragen op het einde van het jaar

(Nominale waarden, miljarden franken)

Debiteuren	Verkrijgbaar door elke belegger								Niet verkrijgbaar door elke belegger								Totaal							
	1959	1960	1961	1962	1963	1964	1965	1966	1959	1960	1961	1962	1963	1964	1965	1966	1959	1960	1961	1962	1963	1964	1965	1966
Provincies, Steden en Gemeenten .....	14,4	13,9	13,6	14,5	15,3	14,8	16,3	19,0	0,2	0,2	0,1	0,1	0,1	0,1	0,3	0,2	14,6	14,1	13,7	14,6	15,4	14,9	16,6	19,2
Intercommunale E3 .....	—	—	—	—	—	—	2,5	6,0	—	—	—	—	—	—	—	—	—	—	—	—	—	—	2,5	6,0
Zelfstandige Kas voor Oorlogsschade .....	13,2	12,6	12,2	11,6	10,9	10,4	10,0	9,7	—	—	—	—	—	—	—	—	13,2	12,6	12,2	11,6	10,9	10,4	10,0	9,7
Dotatiefonds voor Oorlogspensioenen .....	—	—	—	—	—	—	—	—	8,7	9,4	9,7	10,0	10,4	12,4	12,9	13,3	8,7	9,4	9,7	10,0	10,4	12,4	12,9	13,3
Instituut voor de gemeenschappelijke diensten van de Belgische Radio en Televisie ...	—	—	—	—	—	—	—	—	0,3	0,3	0,3	0,5	0,6	0,6	0,9	1,0	0,3	0,3	0,3	0,5	0,6	0,6	0,9	1,0
Nationale Stichting voor de Financiering van het Wetenschappelijk Onderzoek .....	—	0,3	0,5	0,7	1,0	1,3	1,5	1,8	—	—	—	—	—	—	—	—	—	0,3	0,5	0,7	1,0	1,3	1,5	1,8
Totaal ...	27,6	26,8	26,3	26,8	27,2	26,5	30,3	36,5	9,2	9,9	10,1	10,6	11,1	13,1	14,1	14,5	36,8	36,7	36,4	37,4	38,3	39,6	44,4	51,0
<i>Pro memorie</i> : effecten die deel uitmaken van de indirecte schuld :																								
Wegenfonds .....	8,6	8,4	10,7	13,0	15,1	19,6	20,4	18,7	—	—	—	—	—	—	—	—	8,6	8,4	10,7	13,0	15,1	19,6	20,4	18,7
Verbond der Coöperatieve Venootschappen voor Oorlogsschade .....	2,9	2,9	2,8	2,8	2,8	2,8	2,8	2,8	—	—	—	—	—	—	—	—	2,9	2,9	2,8	2,8	2,8	2,8	2,8	2,8
Totaal ...	11,5	11,3	13,5	15,8	17,9	22,4	23,2	21,5	—	—	—	—	—	—	—	—	11,5	11,3	13,5	15,8	17,9	22,4	23,2	21,5

last van deze sector nam sneller toe dan die van de andere groepen debiteuren, met uitzondering van de overheidssector niet elders vermeld.

De effecten van deze instellingen behoren alle tot de categorie effecten die niet verkrijgbaar zijn door elke belegger.

De Rijksdienst voor de Pensioenen der Zelfstandigen is verreweg de voornaamste debiteur. Zijn aandeel in het geheel van de schulden van de sector van de Sociale verzekering bedroeg eind 1966 86,3 pct.

**Schuld van de « overheidssector niet elders vermeld ».**

De rubriek « Overheidssector niet elders vermeld » groepeert territoriale openbare organen en zelfstandige openbare diensten die leningen uitgeven, met name : de Provincies, Steden en Gemeenten, de Intercommunale Vereniging voor de Autoweg E3, de Zelfstandige Kas voor Oorlogsschade, het Dotatiefonds voor Oorlogspensioenen, het Instituut voor de gemeenschappelijke diensten van de Belgische Radio en Televisie en de Nationale Stichting voor de Financiering van het Wetenschappelijk Onderzoek. Bovendien zijn het Wegenfonds en het Verbond der Coöperatieve Vennootschappen voor Oorlogsschade, waarvan alle leningen deel uitmaken van de indirecte schuld, pro memorie in deze rubriek vermeld.

Het relatieve aandeel van deze sector, in het geheel van de door de overheidssector uitgegeven schuld, steeg van 7,5 pct. in 1964 tot 8,4 pct. in 1966.

De statistiek betreffende de uitgiften van de Provincies, Steden en Gemeenten werd enigszins aangepast om ze in overeenstemming te brengen met de door het Ministerie van Financiën opgemaakte cijfers. Vergeleken met de uitgiften van de centrale overheid zijn die van de lagere overheid weinig belangrijk. Hierbij moet evenwel onderstreept worden dat de lagere overheid ook leningen kan aangaan bij het Gemeentekrediet van België. Vooral de steden en de gemeenten maken gebruik van uitgiften van leningen.

De Intercommunale Vereniging voor de Autoweg E3 werd in de vorm van een coöperatieve vennootschap opgericht op 9 februari 1963; zij kreeg als opdracht op Belgisch grondgebied de Europese autoweg n° 3 aan te

**Evolutie van het bedrag effecten van de overheidssector**  
(Miljarden franken)

Tabel VIII.

Debiteuren	Verrijgbaar door elke belegger						Niet verkrijgbaar door elke belegger						Totaal								
	1960	1961	1962	1963	1964	1965	1966	1960	1961	1962	1963	1964	1965	1966	1960	1961	1962	1963	1964	1965	1966
Staat .....	+16,5	+12,0	+15,6	+7,0	+12,0	+17,2	+9,1	-1,0	-2,4	+4,3	-2,2	-0,2	+0,6	+1,0	+15,5	+9,6	+19,9	+4,8	+11,8	+17,8	+10,1
Niet-geldscheppende openbare kredietinstellingen .....	+10,3	+11,6	+10,0	+7,1	+6,8	+12,3	+12,2	+1,5	+1,4	+1,7	+1,2	+1,9	+2,0	+2,3	+11,8	+13,0	+11,7	+8,3	+8,7	+14,3	+14,5
Parastatale bedrijven .....	-0,6	-0,8	+1,1	+1,8	-	-0,7	+2,2	+0,2	+0,5	+0,5	-0,3	+0,3	+1,4	+1,2	-0,4	-0,3	+1,6	+1,5	+0,3	+0,7	+3,4
Sociale verzekering .....	-	-	-	-	-	-	-	+1,5	+1,2	+2,7	+1,9	+1,5	+1,8	+1,8	+1,5	+1,2	+2,7	+1,9	+1,5	+1,8	+1,8
Overheidssector niet elders vermeld .....	-0,8	-0,5	+0,5	+0,4	-0,7	+3,8	+6,2	+0,7	+0,2	+0,5	+0,5	+2,0	+1,0	+0,4	-0,1	-0,3	+1,0	+0,9	+1,3	+4,8	+6,6
Totaal ...	+25,4	+22,3	+27,2	+16,3	+18,1	+32,6	+29,7	+2,9	+0,9	+9,7	+1,1	+5,5	+6,8	+6,7	+28,3	+23,2	+36,9	+17,4	+23,6	+39,4	+36,4

1 Zonder rekening te houden met de omzetting van fr. 19,8 miljard schatkistcertificaten A omgezet in een gevestigde lening.

leggen die Stockholm moet verbinden met Lissabon. Deze Vereniging groepeert drie provincies, vijf steden en het Wegenfonds, die samen het kapitaal van fr. 1,6 miljard hebben aangebracht. Zij moet zich in hoofdzaak bezighouden met de studie, de aanleg, de toerusting, het onderhoud en de exploitatie van de Auto-weg E3. Om haar investeringen te financieren mag zij leningen aangaan bij het Gemeentekrediet van België en obligaties uitgeven op de markt. Deze obligaties genieten de waarborg van de provincies en de steden die van de Vereniging deel uitmaken. Om de drie maanden ontvangt de Vereniging een bijdrage van de Staat die het haar mogelijk maakt niet alleen haar gewone uitgaven te dekken, maar ook alle financiële lasten van de aangegane leningen te dragen en het maatschappelijk kapitaal terug te betalen. In juni 1965 gaf de Vereniging op de markt een eerste obligatielening uit voor een bedrag van fr. 2,5 miljard en, in november 1966, een tweede voor een bedrag van fr. 3,5 miljard.

Het uitstaande bedrag effecten uitgegeven door de Zelfstandige Kas voor Oorlogsschade verminderde nog in 1965 en 1966; zulks moet worden toegeschreven aan het feit dat de schadeloosstelling van de oorlogsslachtoffers ten einde loopt en de bij wijze van vergoeding van oorlogsschade overhandigde obligaties bijgevolg meer dan gecompenseerd werden door de delgingen van de betrokken obligaties.

Het uitstaande bedrag effecten uitgegeven door het Dotatiefonds voor Oorlogspensioen blijft daarentegen stijgen aangezien de delgingen beneden de uitgiften blijven. Het totale bedrag van de door dit Fonds uitgegeven effecten is in het bezit van de Algemene Spaar- en Lijfrentekas.

Het uitstaande bedrag effecten van de Nationale Stichting voor de Financiering van het Wetenschappelijk Onderzoek stijgt regelmatig; de Stichting geeft inderdaad ieder jaar een tranche uit van ongeveer fr. 260 miljoen van de lening van fr. 3 miljard die zij ter vervulling van haar opdracht mag uitgeven.

Tabel IX.

**Evolutie van het bedrag effecten van de overheidssector**

(Pct.)

Debiteuren	1960	1961	1962	1963	1964	1965	1966
Staat .....	+ 6,6	+ 3,9	+ 7,7 <sup>1</sup>	+ 1,6	+ 3,9	+ 5,7	+ 3,0
Niet-geldscheppende openbare kredietinstellingen .....	+ 12,9	+ 12,6	+ 10,1	+ 6,5	+ 6,4	+ 9,9	+ 9,1
Parastatale bedrijven .....	- 1,2	- 1,0	+ 5,1	+ 4,5	+ 0,9	+ 2,0	+ 9,6
Sociale verzekering .....	+ 34,1	+ 20,3	+ 38,0	+ 19,4	+ 12,8	+ 13,6	+ 12,0
Overheidssector niet elders vermeld ...	- 0,3	- 0,8	+ 2,7	+ 2,4	+ 3,4	+ 12,1	+ 14,9
Totaal ...	+ 7,1	+ 5,4	+ 8,2	+ 3,4	+ 4,5	+ 7,2	+ 6,2

<sup>1</sup> Zonder rekening te houden met de omzetting van fr. 19,8 miljard schatkisecertificaten A omgezet in een gevestigde lening.

**3. SPREIDING VAN DE EFFECTEN VAN DE OVERHEIDSSECTOR**

Bovenstaande inventaris vermeldt de uitstaande bedragen van de effecten; de hierna volgende indeling toont aan waar zij zijn ondergebracht, m.a.w. hoe de effecten die in de inventaris zijn opgenomen, onder de voornaamste groepen houders verdeeld zijn.

Tabellen X en XI geven deze indeling per einde jaar op een synthetische wijze; tabellen XII tot XIV verstrekken een verder doorgedreven indeling van sommige groepen houders; tabellen XV en XVI, tenslotte, wijzen, jaar na jaar, de evolutie aan van het bezit van de verschillende groepen houders.

Evenals in de inventaris wordt bij het onderzoek van de spreiding van de effecten, en voor de acht jaar van de beschouwde periode, een onderscheid gemaakt tussen de schuldbrieven die door elke belegger kunnen verkregen worden en die waarvoor zulks niet het geval is.

**Beleggingen van de « bedrijven, particulieren, Buitenland ».**

Aangezien het bedrag van de beleggingen der bedrijven en particulieren niet door een rechtstreekse telling kan worden bepaald en de beschikbare inlichtingen over de beleggingen van niet-ingezetenen al te fragmentarisch zijn, vormen de activa die in de groep « Bedrijven,

Tabel X.

**Spreiding van de effecten van de overheidssector**  
(Nominale waarden op het einde van het jaar, miljarden franken)

Houders	Verkrijgbaar door elke belegger								Niet verkrijgbaar door elke belegger								Totaal							
	1959	1960	1961	1962	1963	1964	1965	1966	1959	1960	1961	1962	1963	1964	1965	1966	1959	1960	1961	1962	1963	1964	1965	1966
<b>A. Niet-financiële sectoren :</b>																								
Bedrijven, particulieren, Buitenland .....	175,1	190,6	201,9	212,2	214,2	229,0	245,5	265,0	8,0	5,2	4,5	5,8	5,4	6,0	6,9	8,7	183,1	195,8	206,4	218,0	219,6	235,0	252,4	273,7
Parastatale bedrijven .....	2,2	2,5	2,7	3,2	3,5	3,4	3,5	3,6	0,2	0,5	0,5	0,4	0,5	0,2	0,2	0,2	2,4	3,0	3,2	3,6	4,0	3,6	3,7	3,8
Overheidssector niet elders vermeld .....	1,6	1,8	1,6	1,7	1,9	1,9	2,1	2,1	0,1	0,1	0,1	0,1	0,1	0,1	0,1	0,1	1,7	1,9	1,7	1,8	2,0	2,0	2,2	2,2
Sociale verzekering .....	2,4	2,5	2,3	1,7	1,5	2,6	4,8	6,7	0,6	1,0	1,0	0,8	1,2	1,5	1,3	1,6	3,0	3,5	3,3	2,5	2,7	4,1	6,1	8,3
<b>B. Financiële instellingen :</b>																								
Geldscheppende instellingen ...	34,9	35,1	40,6	49,3	51,7	52,3	61,5	64,7	36,3	37,7	37,6	59,5 <sup>1</sup>	58,6 <sup>1</sup>	59,3 <sup>1</sup>	60,9 <sup>1</sup>	62,0 <sup>1</sup>	71,2	72,8	78,2	108,8 <sup>1</sup>	110,3 <sup>1</sup>	111,6 <sup>1</sup>	122,4 <sup>1</sup>	126,7 <sup>1</sup>
Rentenfonds .....	3,8	5,7	6,0	6,9	7,5	5,9	5,4	5,5	—	—	—	—	—	—	—	—	3,8	5,7	6,0	6,9	7,5	5,9	5,4	5,5
Spaarkassen, hypotheek- en kapitalisatiemaatschappijen ..	38,6	40,5	41,7	44,1	48,1	47,0	50,0	51,4	13,7	14,8	14,2	15,8	17,7	19,9	20,9	22,2	52,3	55,3	55,9	59,9	65,8	66,9	70,9	73,6
Instellingen voor verzekering op het leven en tegen arbeidsongevallen, pensioenfondsen .	51,4	56,1	59,1	62,4	69,1	73,6	75,4	78,7	23,2	25,7	28,0	30,7	31,7	34,4	37,8	39,6	74,6	81,8	87,1	93,1	100,8	108,0	113,2	118,3
Niet-geldscheppende openbare kredietinstellingen .....	6,3	6,9	8,1	9,7	10,0	9,9	10,0	10,2	—	—	—	2,3	1,3	0,6	0,7	1,1	6,3	6,9	8,1	12,0	11,3	10,5	10,7	11,3
<b>Totaal ...</b>	<b>316,3</b>	<b>341,7</b>	<b>364,0</b>	<b>391,2</b>	<b>407,5</b>	<b>425,6</b>	<b>458,2</b>	<b>487,9</b>	<b>82,1</b>	<b>85,0</b>	<b>85,9</b>	<b>115,4</b>	<b>116,5</b>	<b>122,0</b>	<b>128,8</b>	<b>135,5</b>	<b>398,4</b>	<b>426,7</b>	<b>449,9</b>	<b>506,6</b>	<b>524,0</b>	<b>547,6</b>	<b>587,0</b>	<b>623,4</b>

<sup>1</sup> Incl. de speciale conversieling van 1962, ten bedrage van fr. 19,8 miljard in 1962 en fr. 18,8 miljard in 1963, 1964, 1965 en 1966.

Tabel XI.

**Indeling in percent per groep houders van de effecten van de overheidssector**

Houders	Verkrijgbaar door elke belegger								Niet verkrijgbaar door elke belegger								Totaal							
	1959	1960	1961	1962	1963	1964	1965	1966	1959	1960	1961	1962 <sup>1</sup>	1963 <sup>1</sup>	1964 <sup>1</sup>	1965 <sup>1</sup>	1966 <sup>1</sup>	1959	1960	1961	1962 <sup>1</sup>	1963 <sup>1</sup>	1964 <sup>1</sup>	1965 <sup>1</sup>	1966 <sup>1</sup>
<b>A. Niet-financiële sectoren :</b>																								
Bedrijven, particulieren, Buitenland .....	55,3	55,8	55,5	54,2	52,5	53,8	53,6	54,3	9,8	6,1	5,2	6,1	5,5	5,8	6,3	7,5	45,9	45,9	45,9	44,8	43,5	44,4	44,4	45,3
Parastatale bedrijven .....	0,7	0,7	0,7	0,8	0,9	0,8	0,8	0,8	0,2	0,6	0,6	0,4	0,5	0,2	0,2	0,2	0,6	0,7	0,7	0,7	0,8	0,7	0,6	0,6
Overheidssector niet elders vermeld .....	0,5	0,5	0,4	0,4	0,5	0,5	0,4	0,4	0,1	0,1	0,1	0,1	0,1	0,1	0,1	0,1	0,4	0,5	0,4	0,4	0,4	0,4	0,4	0,4
Sociale verzekering .....	0,8	0,7	0,6	0,4	0,4	0,6	1,0	1,4	0,7	1,2	1,2	0,9	1,2	1,5	1,2	1,4	0,8	0,8	0,7	0,5	0,5	0,8	1,1	1,4
<b>B. Financiële instellingen :</b>																								
Geldscheppende instellingen ...	11,0	10,3	11,1	12,6	12,7	12,3	13,4	13,3	44,2	44,4	43,8	41,5	40,8	39,2	38,3	37,0	17,9	17,1	17,4	18,3	18,1	17,5	18,2	17,8
Rentenfonds .....	1,2	1,7	1,7	1,8	1,8	1,4	1,2	1,1	—	—	—	—	—	—	—	—	1,0	1,3	1,3	1,4	1,5	1,1	1,0	0,9
Spaarkassen, hypotheek- en kapitalisatiemaatschappijen ..	12,2	11,9	11,5	11,3	11,8	11,0	10,9	10,5	16,7	17,4	16,5	16,5	18,1	19,3	19,0	19,0	13,1	12,9	12,4	12,3	13,0	12,7	12,5	12,2
Instellingen voor verzekering op het leven en tegen arbeidsongevallen, pensioenfondsen .	16,3	16,4	16,3	16,0	17,0	17,3	16,5	16,1	28,3	30,2	32,6	32,1	32,5	33,3	34,3	33,9	18,7	19,2	19,4	19,1	20,0	20,4	19,9	19,5
Niet-geldscheppende openbare kredietinstellingen .....	2,0	2,0	2,2	2,5	2,4	2,3	2,2	2,1	—	—	—	2,4	1,3	0,6	0,6	0,9	1,6	1,6	1,8	2,5	2,2	2,0	1,9	1,9
<b>Totaal ...</b>	<b>100,0</b>	<b>100,0</b>	<b>100,0</b>	<b>100,0</b>	<b>100,0</b>	<b>100,0</b>	<b>100,0</b>	<b>100,0</b>	<b>100,0</b>	<b>100,0</b>	<b>100,0</b>	<b>100,0</b>	<b>100,0</b>	<b>100,0</b>	<b>100,0</b>	<b>100,0</b>	<b>100,0</b>	<b>100,0</b>	<b>100,0</b>	<b>100,0</b>	<b>100,0</b>	<b>100,0</b>	<b>100,0</b>	<b>100,0</b>

<sup>1</sup> Zonder rekening te houden met de speciale conversieling van 1962, ten bedrage van fr. 19,8 miljard in 1962 en fr. 18,8 miljard in 1963, 1964, 1965 en 1966.

Tabel XII.

**Effecten in het bezit van de bedrijven, particulieren, Buitenland**

(Nominale waarden op het einde van het jaar, miljarden franken)

Houders	Verkrijgbaar door elke belegger							Niet verkrijgbaar door elke belegger							Totaal									
	1959	1960	1961	1962	1963	1964	1965	1966	1959	1960	1961	1962	1963	1964	1965	1966	1959	1960	1961	1962	1963	1964	1965	1966
Instellingen die andere verzekeringen afsluiten dan levensverzekeringen .....	3,4	3,3	3,7	3,8	4,1	4,3	5,0	5,4	0,2	0,3	0,3	0,3	0,2	0,3	0,4	0,4	3,6	3,6	4,0	4,1	4,3	4,6	5,5	5,8
Overige houders 1 .....	171,7	187,3	198,2	208,4	210,1	224,7	240,5	259,6	7,8	4,9	4,2	5,5	5,2	5,7	6,4	8,3	179,5	192,2	202,4	213,9	215,3	230,4	246,9	267,9
Totaal ...	175,1	190,6	201,9	212,2	214,2	229,0	245,5	265,0	8,0	5,2	4,5	5,8	5,4	6,0	6,9	8,7	183,1	195,8	206,4	218,0	219,6	235,0	252,4	273,7

1 Cijfers verkregen per saldo.

particulieren, Buitenland » opgenomen zijn in feite een residucategorie : zij omvatten alle effecten die niet geregistreerd zijn in het patrimonium van andere groepen houders.

Uit het onderzoek van de cijfers blijkt dat het in werking treden van het nieuwe belastingstelsel voortvloeiend uit de wet van 20 november 1962 houdende hervorming van de belasting op de inkomsten, weinig of geen invloed meer heeft op de portefeuille van deze groep houders. Na de stilstand in 1963, toen het publiek zich bijzonder terughoudend toonde tegenover de aan fiscale voorheffingen onderworpen beleggingen, zijn de aankopen sinds 1964 weer in een volgehouden tempo van gemiddeld 7,6 pct. gaan toenemen.

Het aandeel van de groep « Bedrijven, particulieren, Buitenland » in het totaal van de uitstaande effecten, dat in 1963 tot 43,5 pct. was gedaald, steeg tot 45,3 pct. in 1966, d.i. een peil dat niet meer veraf ligt van het vóór 1962 bereikte niveau. Van eind 1964 tot eind 1966 nam het bedrag effecten in het bezit van deze groep toe met fr. 38,7 miljard of 16,5 pct.

De cijfers aangehaald in de vorige alinea omvatten de effecten in het bezit van de verzekeringsmaatschappijen, met uitzondering van de levensverzekeringsmaatschappijen (verzekering tegen diefstal, brand, verkeersongevallen, enz.). Deze maatschappijen werden niet ondergebracht bij de financiële instellingen want, zoals in het vorige artikel werd gepreciseerd, beperken zij zich, zoals de industriële en handelondernemingen, tot het aanleggen van technische reserves overeenkomstig de beginselen van een goed bedrijfsbeleid; zij gaan tegenover hun verzekerden geen verbintenissen aan die tot de vorming van wiskundige reserves aanleiding geven. De portefeuille van deze verzekeringsmaatschappijen is zeer klein in vergelijking met die van de gezamenlijke groep « Bedrijven, particulieren, Buitenland », nl. 2,1 pct. in 1966. Na een afgetekende vertraging sedert 1962, nam de stijging van hun portefeuille in 1965 sneller toe, maar vertraagde in 1966 opnieuw.

**Beleggingen van de « parastatale bedrijven ».**

De portefeuille van de parastatale bedrijven is in 1965 en 1966 slechts in zeer geringe mate toegenomen. Hun aandeel in het totaal van de uitgegeven schuld, dat in 1963 met 0,8 pct. zijn maximum had bereikt, is tot

0,6 pct. gedaald. De Nationale Maatschappij van Buurtspoorwegen en de Nationale Delcredereerdienst zijn de voornaamste bezitters van effecten gebleven; zij worden gevolgd door de Nationale Maatschappij der Belgische Spoorwegen en door de Nationale Investeringsmaatschappij, die zelf de Regie van Telegrafie en Telefonie, welke in 1966 een weinig belangrijke effectenportefeuille heeft aangelegd, voorafgaan.

**Beleggingen van de « overheidssector niet elders vermeld ».**

Het aandeel van de overheidsfondsen in het bezit van de overheidssector niet elders vermeld bleef zeer gering t.o.v. het totaal van de uitstaande effecten : 0,4 pct. Het grootste deel van de totale portefeuille van deze sector is ondergebracht bij de Deposito- en Consignatiekas, terwijl de Provincies, Steden en Gemeenten slechts weinig belangrijke bedragen in hun bezit hebben.

**Beleggingen van de « Sociale verzekering ».**

De beleggingen in effecten van de instellingen van de sociale verzekering zijn sedert 1964 krachtig gestegen, hetgeen wijst op de snelle toeneming van de middelen waarover zij beschikken. Van eind 1964 tot eind 1966 zijn hun activa in overheidsfondsen inderdaad verdubbeld, waardoor hun aandeel in het totaal van de uitgegeven effecten op het einde van dezelfde periodes van 0,8 tot 1,4 pct. toenam. Deze vermeerdering komt vooral voor rekening van de Rijksdienst voor Arbeiderspensioenen en de Rijksdienst voor Kinderbijslag voor Werknemers.

**Beleggingen van de « geldscheppende instellingen ».**

De portefeuille overheidsfondsen van de geldscheppende instellingen steeg in 1965 met fr. 10,8 miljard, of 9,7 pct., en in 1966 met fr. 4,3 miljard, of 3,5 pct.

Het aandeel van de depositobanken in de toeneming die in 1965 werd waargenomen, bedroeg fr. 10,1 miljard; dit verloop werd in de hand gewerkt door de snelle uitbreiding van hun termijndeposito's en spaarinlagen in Belgische franken. In 1966 zijn hun activa verder toegenomen, hoewel in een trager tempo.

Tabel XIII.

**Effecten in het bezit van de geldscheppende instellingen**

(Nominale waarden op het einde van het jaar, miljarden franken)

Houders	Verkrijgbaar door elke belegger							Niet verkrijgbaar door elke belegger							Totaal									
	1959	1960	1961	1962	1963	1964	1965	1966	1959	1960	1961	1962	1963	1964	1965	1966	1959	1960	1961	1962	1963	1964	1965	1966
Nationale Bank van België .....	2,6	2,7	2,8	2,8	2,9	3,0	3,1	3,3	34,0	34,0	34,0	34,0	34,0	34,0	34,0	34,0	36,6	36,7	36,8	36,8	36,9	37,0	37,1	37,3
Depositobanken .....	27,5	27,2	32,6	41,1	43,2	43,6	52,1	54,9	3,7	3,6	25,5	24,6	25,3	26,9	28,0	29,8	30,9	36,2	36,2	66,6	67,8	68,9	79,0	82,9
Muntfondsen .....	4,8	5,2	5,2	5,4	5,6	5,7	6,5	6,5	—	—	—	—	—	—	—	4,8	5,2	5,2	5,4	5,6	5,7	6,3	6,5	
Totaal .....	34,9	35,1	40,6	49,3	51,7	52,3	61,5	64,7	37,7	37,6	59,5	58,6	59,3	60,9	62,0	71,2	72,8	78,2	108,8	110,3	111,6	122,4	126,7	

1 Incl. de speciale conversiedening van 1962, ten bedrage van fr. 19,8 miljard in 1962 en fr. 19,8 miljard in 1963, 1964, 1965 en 1966.

De portefeuille van de Nationale Bank bestaat voor het grootste deel uit de gevestigde vordering op de Staat, waarvan het bedrag, op grond van de wet van 19 juni 1959, op fr. 34 miljard werd vastgesteld.

Het effectenbezit van het Muntfonds is het resultaat van de belegging der beschikbare middelen herkomstig van de emissie van de biljetten en munten van de Schatkist. In 1965 en 1966 zijn deze activa voorts matig gestegen.

Het aandeel van de geldscheppende instellingen in de totale uitstaande schuld steeg van 17,5 pct. in 1964 tot 18,2 pct. in 1965 en daalde tot 17,8 pct. in 1966.

### **Beleggingen van het Rentenfonds.**

Het feit dat het Rentenfonds belast is met een regulatieve taak op de markt van de effecten uitgegeven door de overheidssector, wetigt het gebruik van een afzonderlijke rubriek.

Zijn beleggingen zijn in hoofdzaak omkeerbaar aangezien de portefeuille van het Fonds evolueert in overeenstemming met de fasen van spanning en ontspanning die zich achtereenvolgens op de markt voordoen.

De aankoopbeweging, die in 1964 op de markt van de overheidseffecten tot uiting kwam, duurde over het gehele jaar 1965 voort, hoewel zij minder krachtig was. De portefeuille genoteerde effecten van het Rentenfonds verminderde van december 1964 tot december 1965 met fr. 0,5 miljard, nl. van fr. 5,9 miljard in 1964 tot fr. 5,4 miljard in 1965. In de loop van het jaar, met name in februari, april, mei en september, toen de Staat nieuwe leningen uitgaf, deden zich evenwel tijdelijke stijgingen voor.

In 1966 waren de schommelingen van het effectenbezit van het Fonds weinig belangrijk; de portefeuille vertoonde een tijdelijke vermeerdering op het ogenblik van de uitgaven van de Staat. Van het ene jaareinde tot het andere steeg de portefeuille van het Fonds met fr. 0,1 miljard.

### **Beleggingen van de « spaarkassen, hypotheek- en kapitalisatiemaatschappijen ».**

In de groep « Spaarkassen, hypotheek- en kapitalisatiemaatschappijen » is de portefeuille overheidseffecten in het bezit van de spaarinstellingen veruit de belangrijkste; de bedra-

gen in het bezit van de kapitalisatiemaatschappijen zijn slechts zeer gering, terwijl de hypotheekmaatschappijen vrijwel geen effecten van de overheidssector meer in hun bezit hebben.

Bovendien is het aandeel van de Spaarkas van de Algemene Spaar- en Lijfrentekas voortdurend verminderd in het voordeel van de particuliere spaarkassen. In het totale effectenbezit van de groep is dat van de Spaarkas, dat in 1959 nog 76,9 pct. van het totaal vertegenwoordigde, verminderd tot 66,6 pct. in 1965 en 64,1 pct. in 1966, terwijl dat van de particuliere spaarkassen opliep van 22,6 pct. in 1959 tot 33,3 pct. in 1965 en 35,6 pct. in 1966. De beleggingen van de particuliere spaarkassen zijn gedurende de jongste twee jaar inderdaad verder in een snel tempo toegenomen, met name van fr. 21,5 miljard in december 1964 tot fr. 26,2 miljard in december 1966, d.i. een vooruitgang met 21,8 pct.; die van de Spaarkas, van hun kant, zijn in 1965 slechts met fr. 2 miljard gestegen, of met 4,4 pct.; ze bereikten aldus fr. 47,2 miljard, bedrag dat in 1966 niet meer veranderd is.

Dit verloop kan worden vergeleken met dat van de inlagen op boekjes van particulieren bij deze instellingen. In de loop van de jaren 1965 en 1966 stegen deze deposito's met 17,5 pct. wat de Spaarkas betreft en met 34,8 pct. wat de particuliere spaarkassen aangaat.

De relatieve belangrijkheid van het bezit aan overheidseffecten van de spaarkassen, de hypotheek- en kapitalisatiemaatschappijen t.o.v. de totale uitstaande schuld is enigszins verminderd, nl. van 12,7 pct. in 1964 tot 12,2 pct. in 1966.

### **Beleggingen van de « instellingen voor verzekering op het leven en tegen arbeidsongevallen, pensioenfondsen ».**

De vooruitgang van het effectenbezit van de instellingen voor verzekering op het leven en tegen arbeidsongevallen, pensioenfondsen is in 1965 en 1966 vertraagd. Terwijl sedert 1959 voor de portefeuille van deze instellingen een gemiddeld jaarlijks groeitempo van nagenoeg 7,7 pct. werd opgetekend, daalde dit laatste gedurende de jongste twee jaar tot 4,6 pct. Dientengevolge is het relatieve aandeel van deze sector in de totale uitstaande schuld verminderd van 20,4 pct. in 1964 tot 19,5 pct. in 1966. Gemeten naar de relatieve omvang van



Tabel XIV.

## Effecten in het bezit van de instellingen voor verzekering op het leven en tegen arbeidsongevallen, pensioenfondsen

(Nominale waarden op het einde van het jaar, miljarden franken)

Houders	Verkrijgbaar door elke belegger								Niet verkrijgbaar door elke belegger								Totaal							
	1959	1960	1961	1962	1963	1964	1965	1966	1959	1960	1961	1962	1963	1964	1965	1966	1959	1960	1961	1962	1963	1964	1965	1966
Levensverzekeringsmaatschappijen .....	15,2	17,6	18,5	19,1	20,2	20,9	21,2	21,8	3,5	4,3	4,7	5,8	6,3	7,3	8,1	9,0	18,8	21,9	23,2	24,9	26,5	28,2	29,3	30,8
Instellingen voor verzekering tegen arbeidsongevallen .....	8,6	9,3	9,8	10,3	10,7	11,7	12,4	13,3	0,5	0,6	0,7	0,9	0,9	1,0	1,1	1,2	9,1	9,9	10,5	11,2	11,6	12,7	13,5	14,5
Pensioenfondsen van het stelsel van de Sociale verzekering ...	25,3	26,7	27,9	30,1	34,9	37,3	37,8	38,7	18,9	20,3	21,9	23,0	23,6	25,3	27,7	28,7	44,2	47,0	49,8	53,1	58,5	62,6	65,5	67,4
Pensioenfondsen onafhankelijk van het stelsel van de Sociale verzekering .....	2,2	2,5	2,9	2,9	3,3	3,7	4,0	4,9	0,3	0,5	0,7	1,0	0,9	0,8	0,9	0,7	2,5	3,0	3,6	3,9	4,2	4,5	4,9	5,6
Totaal ...	51,4	56,1	59,1	62,4	69,1	73,6	75,4	78,7	23,2	25,7	28,0	30,7	31,7	34,4	37,8	39,6	74,6	81,8	87,1	93,1	100,8	108,0	113,2	118,3

Tabel XV.

## Evolutie van het effectenbezit van de verschillende groepen houders

(Miljarden franken)

Houders	Verkrijgbaar door elke belegger							Niet verkrijgbaar door elke belegger							Totaal						
	1960	1961	1962	1963	1964	1965	1966	1960	1961	1962	1963	1964	1965	1966	1960	1961	1962	1963	1964	1965	1966
<b>A. Niet-financiële sectoren :</b>																					
Bedrijven, particulieren, Buitenland .....	+15,5	+11,3	+10,3	+2,0	+14,8	+16,5	+19,5	-2,8	-0,7	+1,3	-0,4	+0,6	+0,9	+1,8	+12,7	+10,6	+11,6	+1,6	+15,4	+17,4	+21,3
Parastatale bedrijven .....	+0,3	+0,2	+0,5	+0,3	-0,1	+0,1	+0,1	+0,3	—	-0,1	+0,1	-0,3	—	—	+0,6	+0,2	+0,4	+0,4	-0,4	+0,1	+0,1
Overheidssector niet elders vermeld .....	+0,2	-0,2	+0,1	+0,2	—	+0,2	—	—	—	—	—	—	—	—	+0,2	-0,2	+0,1	+0,2	—	+0,2	—
Sociale verzekering .....	+0,1	-0,2	-0,6	-0,2	+1,1	+2,2	+1,9	+0,4	—	-0,2	+0,4	+0,3	-0,2	+0,3	+0,5	-0,2	-0,8	+0,2	+1,4	+2,0	+2,2
<b>B. Financiële instellingen :</b>																					
Geldscheppende instellingen ...	+0,2	+5,5	+8,7	+2,4	+0,6	+9,2	+3,2	+1,4	-0,1	+2,1	-0,9	+0,7	+1,6	+1,1	+1,6	+5,4	+10,8	+1,5	+1,3	+10,8	+4,3
Rentenfondsen .....	+1,9	+0,3	+0,9	+0,6	-1,6	-0,5	+0,1	—	—	—	—	—	—	—	+1,9	+0,3	+0,9	+0,6	-1,6	-0,5	+0,1
Spaarkassen, hypotheek- en kapitalisatiemaatschappijen ..	+1,9	+1,2	+2,4	+4,0	-1,1	+3,0	+1,4	+1,1	-0,6	+1,6	+1,9	+2,2	+1,0	+1,3	+3,0	+0,6	+4,0	+5,9	+1,1	+4,0	+2,7
Instellingen voor verzekering op het leven en tegen arbeidsongevallen, pensioenfondsen ..	+4,7	+3,0	+3,3	+6,7	+4,5	+1,8	+3,3	+2,5	+2,3	+2,7	+1,0	+2,7	+3,4	+1,8	+7,2	+5,3	+6,0	+7,7	+7,2	+5,2	+5,1
Niet-geldscheppende openbare kredietinstellingen .....	+0,6	+1,2	+1,6	+0,3	-0,1	+0,1	+0,2	—	—	+2,3	-1,0	-0,7	+0,1	+0,4	+0,6	+1,2	+3,9	-0,7	-0,8	+0,2	+0,6
Totaal ...	+25,4	+22,3	+27,2	+16,3	+18,1	+32,6	+29,7	+2,9	+0,9	+9,7	+1,1	+5,5	+6,8	+6,7	+28,3	+23,2	+36,9	+17,4	+23,6	+39,4	+36,4

1 Zonder rekening te houden met de omzetting van fr. 19,8 miljard schatkisecertificaten A in een gevestigde lening.

hun effectenportefeuille blijven deze instellingen niettemin de tweede plaats innemen, na de groep « Bedrijven, particulieren, Buitenland », maar vóór de geldscheppende instellingen, althans wanneer men geen rekening houdt met de consolidering van de schatkistcertificaten van de A-tranche in de vorm van een « speciale conversielening » die in 1962 plaatshad.

Deze vertraging kwam in hoofdzaak tot uiting bij de levensverzekeringsmaatschappijen en de pensioenfondsen van het stelsel van de Sociale verzekering.

Onder het geheel van de instellingen van deze sector hebben de pensioenfondsen <sup>(1)</sup> steeds het grootste deel van de effecten in portefeuille, met name, in december 1966, 61,7 pct., tegen resp. 26 en 12,3 pct. voor de instellingen voor verzekering op het leven en tegen arbeidsongevallen.

De aanbreng van geldmiddelen bij deze verschillende institutionele beleggers beantwoordt aan een verlangen naar individuele of collectieve voorzorg. De verzamelde bedragen

<sup>(1)</sup> Er zij aan herinnerd dat de pensioenfondsen van deze groep wiskundige reserves verzamelen en uit dien hoofde moeten gerangschikt worden bij de financiële instellingen. De instellingen waarvan de activiteit niet aan dit begrip beantwoordt maken deel uit van de sector van de sociale verzekering.

zijn vooral aanzienlijk omdat bepaalde stortingen verplicht zijn. Aldus beschikken deze instellingen over zeer omvangrijke middelen die aan de uitgiften een relatief bestendige afzet bezorgen.

Zoals bij de statistiek van de uitstaande bedragen en bewegingen van de vorderingen en schulden omvatten de hier beschouwde pensioenfondsen zowel pensioenfondsen van het stelsel der Sociale verzekering (fondsen ingesteld door de overheid en, voor zover ze konden geteld worden, fondsen opgericht krachtens een wet maar beheerd door particuliere organismen) als bijzondere pensioenfondsen onafhankelijk van het stelsel der Sociale verzekering, waaronder die ingesteld door grote instellingen of bedrijven ten voordele van hun personeel. De instellingen voor verzekering op het leven en tegen arbeidsongevallen, van hun kant, omvatten zonder onderscheid openbare instellingen en particuliere vennootschappen.

**Beleggingen van de « niet-geldscheppende openbare kredietinstellingen ».**

De portefeuille van de niet-geldscheppende openbare kredietinstellingen, die in 1963 en 1964 was gekrompen, nam in geringe mate toe in 1965 en krachtiger in 1966 onder de invloed

Tabel XVI.

**Evolutie van het effectenbezit van de verschillende groepen houders**

(Pct.)

Houders	1960	1961	1962	1963	1964	1965	1966
<i>A. Niet-financiële sectoren :</i>							
Bedrijven, particulieren, Buitenland ...	+ 6,9	+ 5,4	+ 5,6	+ 0,7	+ 7,0	+ 7,4	+ 8,4
Parastatale bedrijven .....	+ 25,0	+ 6,7	+ 12,5	+ 11,1	- 10,0	+ 2,8	+ 2,7
Overheidssector niet elders vermeld ...	+ 11,8	- 10,5	+ 5,9	+ 11,1	—	+ 10,0	—
Sociale verzekering .....	+ 16,7	- 5,7	- 24,2	+ 8,0	+ 51,9	+ 48,8	+ 36,1
<i>B. Financiële instellingen :</i>							
Geldscheppende instellingen .....	+ 2,2	+ 7,3	+ 13,8 <sup>1</sup>	+ 1,4	+ 1,2	+ 9,7	+ 3,5
Rentenfonds .....	+ 50,0	+ 5,3	+ 15,0	+ 8,7	- 21,3	- 8,5	+ 1,9
Spaarkassen, hypotheek- en kapitalisatiemaatschappijen .....	+ 5,7	+ 1,1	+ 7,2	+ 9,8	+ 1,7	+ 6,0	+ 3,8
Instellingen voor verzekering op het leven en tegen arbeidsongevallen, pensioenfondsen .....	+ 9,7	+ 6,5	+ 6,9	+ 8,3	+ 7,1	+ 4,8	+ 4,5
Niet-geldscheppende openbare kredietinstellingen .....	+ 9,5	+ 17,4	+ 48,1	- 5,8	- 7,1	+ 1,9	+ 5,6
Totaal ...	+ 7,1	+ 5,4	+ 8,2	+ 3,4	+ 4,5	+ 7,2	+ 6,2

<sup>1</sup> Zonder rekening te houden met de omzetting van fr. 10,8 miljard schatkistcertificaten A in een gevestigde lening.

van de vooruitgang van de beleggingen van het Gemeentekrediet van België. Het bezit aan overheidsfondsen van de andere parastatale kredietinstellingen onderging, van zijn kant, tijdens de beschouwde periode weinig wijzigingen. Eind 1966 vertegenwoordigde de portefeuille van het Gemeentekrediet van België 45 pct. van het totaal van deze sector.

#### 4. MARKT VAN DE EFFECTEN VERKRIJGBAAR DOOR ELKE BELEGGER

Zoals in het vorige artikel werd het nuttig geoordeeld opnieuw een speciaal hoofdstuk te wijden aan de markt van de effecten verkrijgbaar door elke belegger, die meer negotiemogelijkheden bieden dan de niet door elke belegger verkrijgbare effecten, waarvan de eventuele zeldzame cessies slechts kunnen plaatshebben door rechtstreekse contacten tussen de betrokken partijen.

De spreiding opgemaakt in tabellen XVII tot XX verdeelt de effecten van de debiteursectoren (1) over de verschillende groepen houders voor de jaren 1959 tot 1966. De markt van de effecten uitgegeven door de overheid en de openbare instellingen wordt aldus verdeeld in vier deelmarkten overeenstemmend met de vier groepen debiteuren.

Uit het onderzoek van deze tabellen blijkt dat op iedere deelmarkt een klein aantal groepen belangrijke houders een overheersende positie innemen.

Op de negen groepen die men kan onderscheiden zijn er vier die, zoals uit tabel XXI duidelijk blijkt, meer dan 90 pct. van het totale bedrag uitstaande effecten in hun bezit hebben.

Alleen de groep « Bedrijven, particulieren, Buitenland » heeft evenwel bijna 55 pct. van de effecten verkrijgbaar door elke belegger in haar bezit. Voor de effecten waarvan de last gedragen wordt door de Staat bedraagt het aandeel van deze groep iets minder dan de helft van de totale portefeuille, terwijl de deelnemingen van deze groep proportioneel aanmerkelijk hoger zijn wat de effecten betreft

(1) Deze zijn slechts vier in getal, met name de Staat, de niet-geldscheppende openbare kredietinstellingen, de parastatale bedrijven en de overheidssector niet elders vermeld; de instellingen van de sociale verzekering geven inderdaad slechts effecten uit die niet verkrijgbaar zijn door elke belegger.

Tabel XVII. Spreiding van de door elke belegger verkrijgbare effecten waarvan de last gedragen wordt door de Staat, op het einde van het jaar

Houders	1959		1960		1961		1962		1963		1964		1965		1966	
	(Miliarden franken)	(Pct.)	(Miliarden franken)	(Pct.)	(Miliarden franken)	(Pct.)	(Miliarden franken)	(Pct.)	(Miliarden franken)	(Pct.)	(Miliarden franken)	(Pct.)	(Miliarden franken)	(Pct.)	(Miliarden franken)	(Pct.)
<b>A. Niet-financiële sectoren :</b>																
Bedrijven, particulieren, Buitenland	94,1	50,1	102,9	50,4	107,3	49,6	110,5	47,7	109,4	45,8	119,8	47,8	127,5	47,6	134,0	48,4
Parastatale bedrijven	1,9	1,0	2,2	1,1	2,1	1,0	2,3	1,0	2,4	1,0	2,4	0,9	2,4	0,9	2,5	0,9
Overheidssector niet elders vermeld	1,3	0,7	1,4	0,7	1,4	0,6	1,5	0,6	1,7	0,7	1,7	0,7	1,9	0,7	1,9	0,7
Sociale verzekering	0,8	0,4	0,9	0,4	0,7	0,3	0,6	0,3	0,6	0,3	1,1	0,4	1,9	0,7	3,1	1,1
<b>B. Financiële instellingen :</b>																
Geldscheppende instellingen	27,0	14,4	27,6	13,5	31,8	14,7	37,8	16,3	38,8	16,3	39,7	15,8	47,3	17,6	48,2	17,4
Rentenfondsen	2,7	1,5	3,6	1,8	3,8	1,8	5,3	2,3	5,1	2,1	3,7	1,5	3,5	1,3	3,3	1,2
Spaarkassen, hypotheek- en kapitalisatiemaatschappijen	25,9	13,8	27,3	13,4	28,5	13,2	32,3	13,9	34,2	14,3	33,3	13,3	34,6	12,9	34,1	12,3
Instellingen voor verzekering op het leven en tegen arbeidsongevallen, pensioenfondsen	29,9	15,9	33,1	16,2	34,4	15,9	33,4	14,4	38,2	16,0	41,1	16,4	41,5	15,5	42,4	15,3
Niet-geldscheppende openbare kredietinstellingen	4,1	2,2	5,2	2,5	6,2	2,9	8,1	3,5	8,4	3,5	8,0	3,2	7,4	2,8	7,6	2,7
Totaal	187,7	100,0	204,2	100,0	216,2	100,0	231,8	100,0	238,8	100,0	250,8	100,0	268,0	100,0	277,1	100,0

Tabel XVIII.

**Spreiding van de door elke belegger verkrijgbare effecten waarvan de last gedragen wordt door  
de niet-geldscheppende openbare kredietinstellingen, op het einde van het jaar**

Houders	1959		1960		1961		1962		1963		1964		1965		1966	
	(Miljarden franken)	(Pct.)	(Miljarden franken)	(Pct.)	(Miljarden franken)	(Pct.)	(Miljarden franken)	(Pct.)	(Miljarden franken)	(Pct.)	(Miljarden franken)	(Pct.)	(Miljarden franken)	(Pct.)	(Miljarden franken)	(Pct.)
<i>A. Niet-financiële sectoren :</i>																
Bedrijven, particulieren, Buitenland	47,3	63,7	55,7	65,9	63,9	66,5	70,3	66,2	73,3	64,7	78,6	65,5	85,7	64,8	93,4	64,6
Parastatale bedrijven .....	...	...	...	...	0,1	0,1	0,2	0,2	0,2	0,2	0,2	0,2	0,3	0,2	0,3	0,2
Overheidssector niet elders vermeld	0,1	0,1	0,2	0,2	0,1	0,1	0,1	0,1	0,1	0,1	0,1	0,1	0,1	0,1	0,1	0,1
Sociale verzekering .....	1,5	2,0	1,5	1,8	1,5	1,6	1,1	1,0	0,9	0,8	1,4	1,2	2,8	2,1	3,5	2,4
<i>B. Financiële instellingen :</i>																
Geldscheppende instellingen .....	5,1	6,9	5,4	6,4	6,8	7,1	8,9	8,4	10,2	9,0	9,8	8,1	11,4	8,6	13,3	9,2
Rentenfonds .....	0,2	0,3	0,3	0,4	0,5	0,5	0,3	0,3	0,5	0,4	0,3	0,2	0,2	0,2	0,3	0,2
Spaarkassen, hypotheek- en kapitalisatiemaatschappijen .....	8,5	11,5	9,1	10,8	8,9	9,2	7,2	6,8	8,7	7,7	8,5	7,1	9,5	7,2	10,4	7,2
Instellingen voor verzekering op het leven en tegen arbeidsongevallen, pensioenfondsen .....	11,0	14,8	12,1	14,3	14,0	14,6	17,8	16,8	19,1	16,9	20,9	17,4	21,7	16,4	22,5	15,6
Niet-geldscheppende openbare kredietinstellingen .....	0,5	0,7	0,2	0,2	0,3	0,3	0,2	0,2	0,2	0,2	0,2	0,2	0,6	0,4	0,7	0,5
Totaal ...	74,2	100,0	84,5	100,0	96,1	100,0	106,1	100,0	113,2	100,0	120,0	100,0	132,3	100,0	144,5	100,0

Tabel XIX.

**Spreiding van de door elke belegger verkrijgbare effecten waarvan de last gedragen wordt door  
de parastatale bedrijven, op het einde van het jaar**

Houders	1959		1960		1961		1962		1963		1964		1965		1966	
	(Miljarden franken)	(Pct.)	(Miljarden franken)	(Pct.)	(Miljarden franken)	(Pct.)	(Miljarden franken)	(Pct.)	(Miljarden franken)	(Pct.)	(Miljarden franken)	(Pct.)	(Miljarden franken)	(Pct.)	(Miljarden franken)	(Pct.)
<i>A. Niet-financiële sectoren :</i>																
Bedrijven, particulieren, Buitenland	15,5	57,8	15,3	58,4	14,7	57,9	15,3	57,7	16,0	56,5	16,2	57,2	15,5	56,2	17,1	57,4
Parastatale bedrijven .....	...	...	...	...	0,1	0,4	0,1	0,4	0,2	0,7	0,2	0,7	0,2	0,7	0,2	0,7
Overheidssector niet elders vermeld	...	...	...	...	...	...	...	...	...	...	...	...	...	...	...	...
Sociale verzekering .....	—	—	—	—	—	—	...	...	...	...	0,1	0,3	0,1	0,4	0,1	0,3
<i>B. Financiële instellingen :</i>																
Geldscheppende instellingen .....	2,2	8,2	1,5	5,7	1,5	5,9	2,1	7,9	2,2	7,8	2,1	7,4	1,7	6,2	1,8	6,0
Rentenfonds .....	0,4	1,5	0,8	3,1	0,6	2,3	0,6	2,3	0,9	3,2	0,7	2,5	0,7	2,5	0,7	2,4
Spaarkassen, hypotheek- en kapitalisatiemaatschappijen .....	3,3	12,3	3,1	11,8	3,2	12,6	3,3	12,5	3,6	12,7	3,5	12,4	3,8	13,8	4,0	13,4
Instellingen voor verzekering op het leven en tegen arbeidsongevallen, pensioenfondsen .....	4,5	16,8	4,9	18,7	4,8	18,9	4,7	17,7	5,0	17,7	5,0	17,7	4,8	17,4	5,4	18,1
Niet-geldscheppende openbare kredietinstellingen .....	0,9	3,4	0,6	2,3	0,5	2,0	0,4	1,5	0,4	1,4	0,5	1,8	0,8	2,8	0,5	1,7
Totaal ...	26,8	100,0	26,2	100,0	25,4	100,0	26,5	100,0	28,3	100,0	28,3	100,0	27,6	100,0	29,8	100,0

Tabel XX.

**Spreiding van de door elke belegger verkrijgbare effecten waarvan de last gedragen wordt door de overheidssector niet elders vermeld, op het einde van het jaar**

Houders	1959		1960		1961		1962		1963		1964		1965		1966	
	(Miljarden franken)	(Pct.)	(Miljarden franken)	(Pct.)	(Miljarden franken)	(Pct.)	(Miljarden franken)	(Pct.)	(Miljarden franken)	(Pct.)	(Miljarden franken)	(Pct.)	(Miljarden franken)	(Pct.)	(Miljarden franken)	(Pct.)
<i>A. Niet-financiële sectoren :</i>																
Bedrijven, particulieren, Buitenland	18,2	65,9	16,7	62,3	16,0	60,8	16,1	60,1	15,5	57,0	14,4	54,3	16,8	55,5	20,5	56,2
Parastatale bedrijven .....	0,3	1,1	0,3	1,1	0,4	1,5	0,6	2,2	0,7	2,6	0,6	2,3	0,6	2,0	0,6	1,6
Overheidssector niet elders vermeld	0,2	0,7	0,2	0,8	0,1	0,4	0,1	0,4	0,1	0,3	0,1	0,4	0,1	0,3	0,1	0,3
Sociale verzekering .....	0,1	0,4	0,1	0,4	0,1	0,4	...	...	...	...	...	...	...	...	...	...
<i>B. Financiële instellingen :</i>																
Geldscheppende instellingen .....	0,6	2,2	0,6	2,2	0,5	1,9	0,5	1,9	0,5	1,8	0,7	2,7	1,1	3,6	1,4	3,8
Rentenfondsen .....	0,5	1,8	1,0	3,7	1,1	4,2	0,7	2,6	1,0	3,7	1,2	4,5	1,0	3,3	1,2	3,3
Spaarkassen, hypotheek- en kapitalisatiemaatschappijen .....	0,9	3,3	1,0	3,7	1,1	4,2	1,3	4,8	1,6	5,9	1,7	6,4	2,1	6,9	2,9	8,0
Instellingen voor verzekering op het leven en tegen arbeidsongevallen, pensioenfondsen .....	6,0	21,7	6,0	22,4	5,9	22,4	6,5	24,3	6,8	25,0	6,6	24,9	7,4	24,4	8,4	23,0
Niet-geldscheppende openbare kredietinstellingen .....	0,8	2,9	0,9	3,4	1,1	4,2	1,0	3,7	1,0	3,7	1,2	4,5	1,2	4,0	1,4	3,8
Totaal ...	27,6	100,0	26,8	100,0	26,3	100,0	26,8	100,0	27,2	100,0	26,5	100,0	30,3	100,0	36,5	100,0

Tabel XXI.

**Spreiding naar de sectoren**

Aandeel van de belangrijkste bezittende sectoren, in percent van het totaal, op het einde van het jaar, in de effecten verkrijgbaar door elke belegger en waarvan de last gedragen wordt door de :

Houders	Staat					Niet-geldscheppende openbare kredietinstellingen					Parastatale bedrijven					Overheidssector niet elders vermeld					Gezamenlijke overheidssector				
	1962	1963	1964	1965	1966	1962	1963	1964	1965	1966	1962	1963	1964	1965	1966	1962	1963	1964	1965	1966	1962	1963	1964	1965	1966
Bedrijven, particulieren, Buitenland ...	47,7	45,8	47,8	47,6	48,4	66,2	64,7	65,5	64,8	64,6	57,7	56,5	57,2	56,2	57,4	60,1	57,0	54,3	55,5	56,2	54,2	52,5	53,8	53,6	54,3
Instellingen voor verzekering op het leven en tegen arbeidsongevallen, pensioenfondsen .....	14,4	16,0	16,4	15,5	15,3	16,8	16,9	17,4	16,4	15,6	17,7	17,7	17,7	17,4	18,1	24,3	25,0	24,9	24,4	23,0	16,0	17,0	17,3	16,5	16,1
Geldscheppende instellingen .....	16,3	16,3	15,8	17,6	17,4	8,4	9,0	8,1	8,6	9,2	7,9	7,8	7,4	6,2	6,0	1,9	1,8	2,7	3,6	3,8	12,6	12,7	12,3	13,4	13,3
Spaarkassen, hypotheek- en kapitalisatiemaatschappijen .....	13,9	14,3	13,3	12,9	12,3	6,8	7,7	7,1	7,2	7,2	12,5	12,7	12,4	13,8	13,4	4,8	5,9	6,4	6,9	8,0	11,3	11,8	11,0	10,9	10,5
Totaal ...	92,3	92,4	93,3	93,6	93,4	98,2	98,3	98,1	97,0	96,6	95,8	94,7	94,7	93,6	94,9	91,1	89,7	88,3	90,4	91,0	94,1	94,0	94,4	94,4	94,2

die uitgegeven worden door de andere debiteursectoren en voornamelijk voor de leningen van de niet-geldscheppende openbare kredietinstellingen van de overheidssector, waarvan zij nagenoeg de twee derde van de uitstaande bedragen in haar bezit heeft. Aangezien de sector « Bedrijven, particulieren, Buitenland » uit een groot aantal economische subjecten bestaat, is de sectoriële concentratie van de effectenmarkt merkkelijk minder sterk dan op het eerste gezicht zou lijken.

De portefeuille van de voornaamste sectoren institutionele houders — instellingen voor verzekering op het leven en tegen arbeidsongevallen, pensioenfondsen; geldscheppende instellingen; spaarkassen, hypotheek- en kapitalisatiemaatschappijen — vertegenwoordigt ongeveer 40 pct. van de uitstaande bedragen. Voor de laatste twee van deze groepen althans is het bezit aan effecten waarvan de last door de Staat gedragen wordt doorgaans proportioneel belangrijker dan de activa bestaande uit effecten waarvan de last door andere debiteursectoren wordt gedragen, terwijl vooral de activa belegd in effecten van niet-geldscheppende openbare kredietinstellingen relatief weinig belangrijk blijken te zijn in vergelijking met het totaal van de door deze groep uitgegeven effecten.

Ook leek het interessant na te gaan welke het aandeel was van de vier genoemde groepen houders in de jaarlijkse toeneming van het totale bedrag der effecten verkrijgbaar door elke belegger. De gegevens werden gegroepeerd in tabel XXII, waaruit onmiddellijk blijkt dat de gevolgen van de fiscale hervorming van 20 november 1962 vrijwel beperkt bleven tot het jaar 1963. Sedert 1964 heeft vooral de groep « Bedrijven, particulieren, Buitenland » opnieuw op opvallende wijze haar activa in effecten verkrijgbaar door elke belegger verhoogd.

De veranderingen van de portefeuille in het bezit van de geldscheppende instellingen blijken sterk in verband te staan met de liquiditeitsvoorwaarden die op de markt heersen. Vooral in 1964 en, in mindere mate, in 1966, toen een inkringing van het aanbod van geldmiddelen werd opgetekend, zijn de activa in effecten van de geldscheppende instellingen slechts resp. met fr. 0,6 en 3,2 miljard toegenomen. In de loop van de jaren 1962 en 1965, toen de geldmarkt meer liquide bleek te

**Evolutie van de tegoeden in effecten verkrijgbaar door elke belegger, ingedeeld per groep houders, en aandeel van deze tegoeden in de totale jaarlijkse toeneming**

Tabel XXII.

Houders	1962		1963		1964		1965		1966	
	(Miljarden franken)	(Pct.)	(Miljarden franken)	(Pct.)	(Miljarden franken)	(Pct.)	(Miljarden franken)	(Pct.)	(Miljarden franken)	(Pct.)
Bedrijven, particulieren, Buitenland ...	+ 10,3	37,9	+ 2,0	12,3	+ 14,8	81,8	+ 16,5	50,6	+ 19,5	65,7
Instellingen voor verzekering op het leven en tegen arbeidsongevallen, pensioenfondsen .....	+ 3,3	12,1	+ 6,7	41,1	+ 4,5	24,9	+ 1,8	5,5	+ 3,3	11,1
Geldscheppende instellingen .....	+ 8,7	32,0	+ 2,4	14,7	+ 0,6	3,3	+ 9,2	28,2	+ 3,2	10,8
Spaarkassen, hypotheek- en kapitalisatiemaatschappijen .....	+ 2,4	8,8	+ 4,0	24,5	- 1,1	- 6,1	+ 3,0	9,2	+ 1,4	4,7
Overige instellingen .....	+ 2,5	9,2	+ 1,2	7,4	- 0,7	- 3,9	+ 2,1	6,5	+ 2,3	7,7
<b>Totaal ...</b>	<b>+ 27,2</b>	<b>100,0</b>	<b>+ 16,3</b>	<b>100,0</b>	<b>+ 18,1</b>	<b>100,0</b>	<b>+ 32,6</b>	<b>100,0</b>	<b>+ 29,7</b>	<b>100,0</b>

zijn, bereikte de verhoging van de portefeuille van deze instellingen daarentegen resp. fr. 8,7 en 9,2 miljard. Een gelijkaardige vaststelling kan worden gemaakt in verband met de veranderingen van de portefeuille effecten verkrijgbaar door elke belegger van de spaarkassen, hypotheek- en kapitalisatiemaatschappijen.

De instellingen voor verzekering op het leven en tegen arbeidsongevallen, pensioenfondsen zijn uiteraard min of meer regelmatige nemers van openbare uitgiften. De aanzienlijke toeneming van hun portefeuille in 1963 (fr. 6,7 miljard) moet grotendeels worden toegeschreven aan de opnemng van de effectenportefeuille van de Dienst voor de Overzeese Sociale Zekerheid. Deze instelling werd des-

tijds opgericht ter vervanging van vier instellingen voor pensioen en sociale verzekering waarvan de respectieve effectenportefeuilles vóór 1962 opgenomen waren in de sector « Bedrijven, particulieren, Buitenland ».

\*\*

Tabel XXIII, die de verschillende categorieën door de overheidssector uitgegeven effecten per houder groepeert, wijst, van haar kant, op een algemene tendentie tot vermindering, in de loop van de jaren 1965 en 1966, van de relatieve belangrijkheid van de effecten waarvan de last door de Staat wordt gedragen, ten gunste van die van de effecten waarvan de last gedragen wordt door de overheidssector niet

Tabel XXIII.

**Samenstelling van de portefeuille van enige groepen houders**

(Pct. van het totaal, op het einde van het jaar)

Houders	Door elke belegger verkrijgbare effecten waarvan de last gedragen wordt door de :	1962	1963	1964	1965	1966
Bedrijven, particulieren, Buitenland	Staat .....	52,0	51,0	52,2	51,8	50,5
	Niet-geldscheppende openbare kredietinstellingen	33,2	34,3	34,4	35,0	35,3
	Parastatale bedrijven .....	7,2	7,5	7,1	6,4	6,4
	Overheidssector niet elders vermeld .....	7,6	7,2	6,3	6,8	7,8
	Totaal ...	100,0	100,0	100,0	100,0	100,0
Instellingen voor verzekering op het leven en tegen arbeidsongevallen, pensioenfondsen	Staat .....	53,6	55,3	55,9	55,0	53,9
	Niet-geldscheppende openbare kredietinstellingen	28,5	27,7	28,4	28,8	28,6
	Parastatale bedrijven .....	7,5	7,2	6,7	6,4	6,9
	Overheidssector niet elders vermeld .....	10,4	9,8	9,0	9,8	10,6
	Totaal ...	100,0	100,0	100,0	100,0	100,0
Geldscheppende instellingen	Staat .....	76,9	75,0	76,1	76,9	74,6
	Niet-geldscheppende openbare kredietinstellingen	18,1	19,7	18,8	18,5	20,4
	Parastatale bedrijven .....	4,0	4,3	3,8	2,9	2,8
	Overheidssector niet elders vermeld .....	1,0	1,0	1,3	1,7	2,2
	Totaal ...	100,0	100,0	100,0	100,0	100,0
Spaarkassen, hypotheek- en kapitalisatiemaatschappijen	Staat .....	73,2	71,1	70,8	69,2	66,2
	Niet-geldscheppende openbare kredietinstellingen	16,3	18,1	17,9	19,0	20,4
	Parastatale bedrijven .....	7,5	7,5	7,7	7,6	7,8
	Overheidssector niet elders vermeld .....	3,0	3,3	3,6	4,2	5,6
	Totaal ...	100,0	100,0	100,0	100,0	100,0
Niet-geldscheppende openbare kredietinstellingen	Staat .....	82,7	85,0	80,8	74,0	74,5
	Niet-geldscheppende openbare kredietinstellingen	3,0	2,0	2,0	7,0	6,9
	Parastatale bedrijven .....	4,1	4,0	6,1	7,0	4,9
	Overheidssector niet elders vermeld .....	10,2	9,0	11,1	12,0	13,7
	Totaal ...	100,0	100,0	100,0	100,0	100,0
Rentenfonds	Staat .....	76,8	68,0	62,7	64,8	60,0
	Niet-geldscheppende openbare kredietinstellingen	4,4	6,7	5,1	3,7	5,5
	Parastatale bedrijven .....	8,7	12,0	11,9	13,0	12,7
	Overheidssector niet elders vermeld .....	10,1	13,3	20,3	18,5	21,8
	Totaal ...	100,0	100,0	100,0	100,0	100,0

elders vermeld en door de niet-geldscheppende openbare kredietinstellingen.

\*  
\*\*

De bemiddelingsgraad berekend in tabel XXIV, d.w.z. de mate van tussenkomst van de financiële instellingen op een markt, die uitgedrukt wordt door het relatieve aandeel van het effectenbezit van deze instellingen in het

bedrag der effecten in omloop, is in de loop van de jongste twee jaar verminderd. Het aandeel van de effecten, verkrijgbaar door elke belegger ondergebracht in de portefeuille van de financiële instellingen is inderdaad gedaald van 44,3 pct. in 1964 tot 43,1 pct. in 1966. De vermindering van de bemiddelingsgraad is algemeen en heeft zowel betrekking op de effecten waarvan de last gedragen wordt door de Staat en door de niet-geldscheppende

Tabel XXIV.

### Bemiddelingsgraad

Evolutie van het gedeelte van de door elke belegger verkrijgbare effecten in het bezit van de financiële instellingen  
(Pct. van het totaal)

	1962	1963	1964	1965	1966
Gezamenlijke effecten .....	44,2	45,7	44,3	44,2	43,1
Effecten waarvan de last gedragen wordt door de :					
Staat .....	50,4	52,2	50,2	50,1	48,9
Niet-geldscheppende openbare kredietinstellingen .....	32,5	34,2	33,0	32,8	32,7
Parastatale bedrijven .....	41,9	42,8	41,8	42,7	41,6
Overheidssector niet elders vermeld .....	37,3	40,1	43,0	42,2	41,9

openbare instellingen als op die welke uitgegeven zijn door de parastatale bedrijven en door de overheidssector niet elders vermeld.

### 5. BESLUITEN

Het jaar 1965 was gekenmerkt door een stabilisatie van de economische bedrijvigheid op een hoog niveau, hetgeen een gunstige invloed had op de spaarvorming. Het bedrag van de in omloop zijnde effecten van de overheidssector vermeerderde met fr. 39,4 miljard, d.i. 7,2 pct., wat het cijfer van 1960 benadert, maar niettemin lager is dan de toeneming met 8,2 pct. die in 1962 werd opgetekend. De uitgiffen van de « Staat » vertoonden een uitzonderlijk krachtige toeneming. Zulks was eveneens het geval voor die van de « overheidssector niet elders vermeld », en wel ten gevolge van de introductie op de markt van de effecten uitgegeven door de Intercommunale Vereniging voor de Autoweg E3.

In 1966 was de vooruitgang van het uitstaande bedrag iets minder krachtig : hij

bereikte fr. 36,4 miljard, of 6,2 pct. De uitgiffen van de « Staat » zijn aanmerkelijk trager geworden terwijl die van de « parastatale bedrijven » aan snelheid hebben gewonnen. Zoals in 1965 lag de uitgifte van een nieuwe lening van de Intercommunale Vereniging voor de Autoweg E3 aan de oorsprong van een verhoging van het bedrag der effecten uitgegeven door de « overheidssector niet elders vermeld ».

De fiscale hervorming van 20 november 1962 schijnt geen invloed meer te hebben uitgeoefend op bepaalde groepen houders en meer in het bijzonder op die van de « Bedrijven, particulieren, Buitenland », waarvan de beleggingen in een volgehouden tempo zijn toegenomen, nl. met 7,4 pct. in 1965 en 8,4 pct. in 1966. Deze groep blijft de belangrijkste houder van effecten uitgegeven door de overheidssector en verkrijgbaar door elke belegger en haar aandeel in het geheel van de portefeuille is lichtjes toegenomen, zodat de spreiding van de overheidsschuld gekenmerkt was door een verzwakking van de bemiddelingsgraad.



# LITERATUUR IN VERBAND MET DE ECONOMISCHE EN FINANCIËLE PROBLEMEN VAN BELGIË

Onderstaande literatuuropgave sluit aan bij diegene die wij gepubliceerd hebben in het februarinummer 1968 van het *Tijdschrift*. Er weze opgemerkt dat in deze literatuuropgave noch de verslagen van de verschillende instellingen, noch de statistische bronnen zijn overgenomen.

## 1. GELD- EN KREDIETWEZEN

BERNARD L.D., Hauts taux d'intérêt : explication et perspectives. (*Recherches économiques de Louvain, Leuven, XXXIII, n° 5, december 1967, blz. 533-556.*)

VINCENT L. & DEHAN P., Le statut légal du « leasing ». (*Journal des Tribunaux, Brussel, LXXXIII, n° 4603, 3 februari 1968, blz. 73-75.*)

## 2. GELDSCHEPPENDE INSTELLINGEN

TIMMERMANS A.P., De la liquidité bancaire et de ses instruments. (*Annales de Sciences économiques appliquées, Leuven, XXV, n° 5, december 1967, blz. 489-504.*)

VANES F.R., De markt van het schatkistpapier in België. (*Tijdschrift voor Economie, Leuven, XII, n° 4, 4<sup>e</sup> kwartaal 1967, blz. 342-378.*)

## 3. NIET-GELDSCHEPPENDE FINANCIËLE INSTELLINGEN

BRIBOSIA A., Réflexions sur la réforme du statut des caisses d'épargne privées. (*Revue de la Société d'Etudes et d'Expansion, Luik, LXVI, n° 228, november-december 1967, blz. 872-883.*)

De uitgaven van de Belgische vennootschappen in 1966. (*Statistisch Tijdschrift, Brussel, LIII, n° 12, december 1967, blz. 1159-1198.*)

Les obligations convertibles américaines émises sur le marché international. (*Bulletin financier de la Banque de Bruxelles, Brussel, n° 6, 16 februari 1968, blz. 1-3.*)

Maatregelen voor de beurs. (*Sparen en Beleggen, Brussel, n° 158, november-december 1967, blz. 21-28.*)

## 4. OVERHEIDSFINANCIËN

De staatsbegroting. (*Studie- en Documentatiedienst van het Ministerie van Financiën, Brussel, 1967, 83 blz.*)

GOETHALS M., Nogmaals over de nieuwe gemeentebegroting. (*Driemaandelijks Tijdschrift van het Gemeentekrediet van België, Brussel, XXII, n° 83, januari 1968, blz. 8-14.*)

HENRION R., Conférence donnée au déjeuner d'ouverture de la session 1967-1968. (*Conférences de la Société royale d'Economie politique de Belgique, Brussel, n° 324, oktober 1967, 24 blz.*)

Industrie en B.T.W. (*Mededelingen van het Verbond der Belgische Nijverheid, Brussel, n° 5, 10 februari 1968, supplement, blz. 5-54.*)

LAINÉ F., La taxation des plus-values foncières. Loi du 15 juillet 1966 et arrêté royal du 10 octobre 1966. (*Répertoire fiscal, Brussel, n°s 9-10, september-oktober 1967, blz. 259-272.*)

VANDEN AVYLE G., Le dossier permanent de la T.V.A. (Taxe sur la valeur ajoutée). (*Editions Service, Brussel, 1968, versch. blz.*)

## 5. NATIONAAL INKOMEN — SPAARWEZEN — INVESTERINGEN — VERBRUIK

DEHAENE J.L., Het levensniveau der werknemersgezinnen in de E.E.G.-landen. (*De Gids op maatschappelijk Gebied, Brussel, LIX, n° 1, januari 1968, blz. 17-26.*)

DE LEENER M., Incidence des dépenses en énergie électrique sur le revenu national belge. (*Energie, Brussel, n° 181, 4<sup>e</sup> kwartaal 1967, blz. 183-191.*)

La gestion de nos entreprises face à la concurrence américaine. (*Revue du Conseil économique wallon, Luik, n° 85, oktober-december 1967, blz. 1-6.*)

Ondernemingswinst en -financiering in 1966-67. (*Weekberichten van de Kredietbank, Brussel, XXIII, n° 6, 10 februari 1968, blz. 49-55.*)

Vergelijking der gezinsbudgetenquêtes gehouden bij arbeiders- en bediendengezinnen in 1961 en 1963. (*Statistisch Tijdschrift, Brussel, LIV, n° 1, januari 1968, blz. 33-42.*)

## 6. BEVOLKING

OCKERS J., De gezinnen in België volgens de volkstelling op 31 december 1961. (*Bevolking en Gezin, Brussel, n° 12, november 1967, blz. 79-144.*)

Sterfietafels van de provincies 1959-1962. (*Statistisch Tijdschrift, Brussel, LIII, n° 12, december 1967, blz. 1127-1150.*)

## 7. PRIJZEN EN LONEN

De grondstoffenmarkten in 1967. (*Weekberichten van de Kredietbank, Brussel, XXIII, n° 5, 3 februari 1968, blz. 41-44.*)

Een nieuw indexcijfer : prijsindexcijfer bij consumptie. (*Mededelingen van het Verbond der Belgische Nijverheid, Brussel, XXIII, n° 4, 1 februari 1968, blz. 203-217.*)

VAN MEERHAEGHE M.A.G., Prior Notification of Price Increases as an Instrument of Price-Stabilisation Policy. (*Kyklos, Basel, XXI, n° 1, 1968, blz. 26-44.*)

VEREECKEN M., Het nieuwe prijsindexcijfer bij consumptie. (*De Gids op Maatschappelijk Gebied, Brussel, LIX, n° 1, januari 1968, blz. 64-67.*)

## 8. WERKGELEGENHEID EN WERKLOOSHEID

COLENS A., Le contrat d'emploi. (*Larcier, Brussel, 1967, 4<sup>e</sup> uitgave, 400 blz.*)

Emploi et chômage. (*Revue du Conseil économique wallon, Luik, n° 85, oktober-december 1967, blz. 7-13.*)

Evolutie van de werkloosheid sedert 1958. (*Statistisch Tijdschrift, Brussel, LIII, n° 12, december 1967, blz. 1151-1157.*)

Regeling betreffende de tewerkstelling van buitenlandse werknemers. (*Mededelingen van het Verbond der Belgische Nijverheid, Brussel, n° 6, 20 februari 1968, blz. 3-31.*)

## 9. SOCIALE VERZEKERING

DELEECK H., Maatschappelijke zekerheid en inkomenshervdeling. Enkele gevolgtrekkingen voor het beleid. (*De Gids op Maatschappelijk Gebied, Brussel, LIX, n° 1, januari 1968, blz. 37-57.*)

DELPEREE A., Problèmes actuels de la sécurité sociale belge. (*Les Dossiers de l'Action sociale catholique, Brussel, XLV, n° 1, 15 januari 1968, blz. 4-18.*)

HUENS M., La réforme des régimes de pension. (*Les Dossiers de l'Action sociale catholique, Brussel, XLV, n° 1, 15 januari 1968, blz. 40-56.*)

Pensioenen. Nieuwe algemene regeling. (*Mededelingen van het Verbond der Belgische Nijverheid, Brussel, XXIII, n° 4, 1 februari 1968, bez. 232-242.*)

## 10. ECONOMISCHE TOESTAND — ECONOMISCHE POLITIEK

AERTS L., De Belgische economie in 1967. (*Tijdschrift voor Economie, Leuven, XII, n° 4, 4<sup>e</sup> kwartaal 1967, blz. 409-422.*)

CORTENBOSCH M. & DEMARBAIX J., De lokale besturen en de economische expansie. (*Driemaandelijks Tijdschrift van het Gemeentekrediet van België, Brussel, XXII, n° 83, januari 1968, blz. 1-7.*)

De Belgische economie : een nieuwe start. (*Weekberichten van de Kredietbank, Brussel, XXIII, n° 7, 17 februari 1968, blz. 57-67.*)

KERVYN de LETTENHOVE A., Quelques problèmes actuels de la structure économique de la Belgique. (*Reflets et Perspectives de la Vie économique, Brussel, VII, n° 1, januari 1968, blz. 3-16.*)

ROMUS P., La Wallonie dans la Communauté Européenne. (*Presses universitaires de Bruxelles, Brussel, 1967, 40 blz.*)

VAN OFFELEN J., Perspectives économiques et énergétiques. (*Revue de la Société d'Etudes et d'Expansion, Luik, LXVI, n° 228, november-december 1967, blz. 749-752.*)

## 11. NIJVERHEID — LANDBOUW — VISSERIJ

L'énergie électrique en Belgique. (*Bulletin économique de la Société Générale de Banque, Brussel, VII, n° 68, februari 1968, blz. 1-4.*)

## 13. VERKEERSWEZEN

De binnenscheepvaart in 1966. (*Statistisch Tijdschrift, Brussel, LIV, n° 1, januari 1968, blz. 25-32.*)

## 14. BINNENLANDSE HANDEL

De structuur van het distributie-apparaat in België. (*Maandblad van de Nederlandsche Kamer van Koophandel voor België en Luxemburg, Brussel, LI, n° 2, februari 1968, blz. 12-18.*)

## 16. INTERNATIONALE FINANCIËLE TRANSACTIES

ASCHINGER F., Die Reforme des Internationalen Währungsfonds : die Bedeutung der Währungsreform. (*Aussenwirtschaft, St-Gallen, XXII, n° 4, december 1967, blz. 372-380.*)

ASCHINGER F., The General Revision of the I.M.F. (*The Banker, Londen, CXVIII, n° 503, januari 1968, blz. 28-33.*)

ASZKENAZY H., Monnaies européennes et système monétaire international. (*Les Problèmes de l'Europe, Parijs, X, n° 38, 1967, blz. 14-19.*)

AUBOIN R., L'Europe et le dollar 1968. (*Banque, Parijs, XLIII, n° 259, januari 1968, blz. 1-2.*)

BACHMANN H., Die Reforme des Internationalen Währungsfonds : die technische Substanz des Reformwerkes. (*Aussenwirtschaft, St-Gallen, XXII, n° 4, december 1967, blz. 361-371.*)

BIENERT K., Die internationale Liquidität der Volkswirtschaften. (*Knapp, Frankfurt/Main, 1967, 184 blz.*)

CAMU A., De Johnson-maatregelen van 1 januari 1968. (*Ondernemen, Brussel, XXIV, n° 2, februari 1968, blz. 42-46.*)

- CAMU A., Les récentes mesures du Président Johnson : « Boomerang » pour l'Europe. (*Reflets et Perspectives de la Vie économique, Brussel, VII, n° 1, januari 1968, blz. 3-16.*)
- DE VECCHI N., La riforma del sistema monetario internazionale : note in margine alla conferenza di Rio de Janeiro. (*L'Industria, Milaan, n° 4, oktober-december 1967, blz. 509-516.*)
- DUPRIEZ L.H., La dévaluation de la livre sterling. (*Recherches économiques de Louvain, Leuven, XXXIII, n° 5, december 1967, blz. 507-531.*)
- KEBSCHULL D., Ein Programm zur Sanierung der Zahlungsbilanz? (*Wirtschaftsdienst, Hamburg, XLVIII, n° 1, januari 1968, blz. 19-21.*)
- KOENIG W., Der internationale Währungsfonds und die Politik der multiplen Wechselkurse in Lateinamerika. (*Aussenwirtschaft, St-Gallen, XXII, n° 4, december 1967, blz. 381-399.*)
- KOEVER J.F., Das Investitionskapital benötigt mehr Flexibilität. (*Aussenwirtschaft, St-Gallen, XXII, n° 4, december 1967, blz. 400-419.*)
- LAYTON Ch., L'Europe et les investissements américains. (*Gallimard, Parijs, 1968, 254 blz.*)
- L'édification du système monétaire international. (*Bulletin économique de la Deutsche Bank, Düsseldorf, n° 4, december 1967, blz. 1-3.*)
- Le marché mondial de l'or. (*Conjoncture, Parijs, n° 98, december 1967, blz. 5-8.*)
- L'or en 1967. (*Bulletin mensuel économique de la First National City Bank, New York, januari 1968, blz. 10-14.*)
- MACLEOD I., Devaluation and Doubt. (*The Banker, Londen, CXVIII, n° 503, januari 1968, blz. 15-22.*)
- MEYER E., Abwertung ist kein Allheilmittel. (*Wirtschaftsdienst, Hamburg, XLVIII, n° 1, januari 1968, blz. 22-25.*)
- MUTHESIUS V., Wohin rollt der Dollar? (*Zeitschrift für das gesamte Kreditwesen, Frankfurt/Main, XXI, n° 2, 15 januari 1968, blz. 68-69.*)
- POLAK J.J., Esquisse d'une nouvelle facilité dans le cadre du Fonds. (*Finances et Développement, Washington, IV n° 4, december 1967, blz. 316-322.*)
- Réflexions sur la dévaluation de la livre. (*Bulletin économique de la Deutsche Bank, Düsseldorf, n° 4, december 1967, blz. 1-3.*)
- SERVAN-SCHREIBER J.J., Le défi américain. (*Denoël, Parijs, 1967, 342 blz.*)
- SHAW A.E., Le Fonds Monétaire International ne suffit pas... (*Revue de la Société d'Etudes et d'Expansion, Luik, LXVI, n° 228, november-december 1967, blz. 867-871.*)
- STEELS J., Pourquoi l'or doit être réévalué. (*Meunerie belge, Brussel, LXIV, n° 64, januari 1968, blz. 17-23.*)
- TARR R., Bibliographie consacrée au système monétaire international. (*Les Problèmes de l'Europe, Parijs, X, n° 38, 1967, blz. 129-140.*)
- TEW B., International Monetary Cooperation, 1945-67. (*Hutchinson University Library, Londen, 9<sup>e</sup> uitgave, 1967, 224 blz.*)
- United States Gold Policy. (*American Bankers Association, New York, 1967, 16 blz.*)
- 17. INTERNATIONALE ECONOMISCHE AANEENSLUITING**
- ASZKENAZY H., Les bourses du Marché commun en 1967. (*Les Problèmes de l'Europe, Parijs, X, n° 38, 1967, blz. 119-128.*)
- BUONOMO M., La politica congiunturale nella C.E.E. (*Bancaria, Rome, XXIII, n° 12, december 1967, blz. 1540-1555.*)
- CAMUS G., Les problèmes juridiques que poserait l'entrée de la Grande-Bretagne dans le Marché commun. (*Cahiers de Droit européen, Brussel, n° 1, januari-februari 1968, blz. 111-119.*)
- Comparatieve loonkosten in de Euromarkt. (*Ondernemen, Brussel, XXIV, n° 2, februari 1968, blz. 47-51.*)
- DELPEREE A., Y a-t-il une politique sociale européenne? (*Revue belge de Sécurité sociale, Brussel, IX, n°s 11-12, november-december 1967, blz. 1557-1572.*)
- DUON G., L'Européen dans la Communauté. (*Statistische Mededelingen van het Bureau voor de Statistiek der Europese Gemeenschappen, Brussel, n° 3, 1967, blz. 5-80.*)
- HERREGAT G., Conjoncture du Marché commun européen. (*Chroniques d'Actualité, Sédésis, Parijs, n° 1007, 1 januari 1968, blz. 1-35.*)
- JUERGENSEN H., Grossbritanniens Hindernislauf in die E.W.G. (*Wirtschaftsdienst, Hamburg, XLVIII, n° 2, februari 1968, blz. 71-74.*)
- LELEUX P., La société commerciale européenne, instrument juridique de l'intégration économique. (*Conférences de la Société Royale d'Economie politique de Belgique, Brussel, n° 326, november 1967, 44 blz.*)
- MARCHAL-VAN BELLE G., Les socialistes belges et l'intégration européenne. (*Editions de l'Institut de Sociologie, Brussel, 1968, 190 blz.*)
- Mémorandum de la Commission de la C.E.E. sur les demandes d'adhésion du Royaume-Uni, d'Irlande, du Danemark et de la Norvège. (*Les Problèmes de l'Europe, Parijs, X, n° 38, 1967, blz. 49-91.*)
- PEYRARD M., La conjoncture économique dans la Communauté. (*Les Problèmes de l'Europe, Parijs, X, n° 38, 1967, blz. 98-102.*)
- REY J., L'économie belge. Les problèmes actuels de la C.E.E. (*Revue de la Société d'Etudes et d'Expansion, Luik, LXVI, n° 228, november-december 1967, blz. 837-848.*)
- RICHEBAECKER K., European Capital Markets. (*Journal of the Institute of Bankers, Londen, LXXXIX, n° 1, februari 1968, blz. 12-24.*)
- THIEDE G., Statistiques concernant les cultures fruitières et prévisions de production à moyen terme. (*Statistische Mededelingen van het Bureau voor de Statistiek der Europese Gemeenschappen, Brussel, n° 3, 1967, blz. 81-98.*)

The E.E.C. Directives on T.V.A. (*Belgian Trade Review, New York, XXII, n° 12, december 1967, blz. 24-27; 31.*)

URI P. & anderen, La Grande-Bretagne rejoint l'Europe. Du Commonwealth au Marché commun. (*Plon, Parijs, 1967, 172 blz.*)

VAN PRAAG Ph., Het vrije verkeer van werknemers in de E.E.G. (*Economisch-Statistische Berichten, LIII, n° 2625, 3 januari 1968, blz. 7-10.*)

VESTERS C., Réflexions sur l'approvisionnement futur de la Communauté en énergie. (*Revue de la Société d'Etudes et d'Expansion, Luik, LXVI, n° 228, november-december 1967, blz. 855-866.*)

WILLIAMS D., Emissioni in valuta estera sui mercati europei del capitali. (*Bancaria, Rome, XXIII, n° 12, december 1967, blz. 1473-1487.*)

WORTMANN H.R., Conjunctuurecycli in de E.E.G.-landen. (*Economie, Tilburg, XXXII, n° 4, januari 1968, blz. 204-222.*)

---

## ECONOMISCHE WETGEVING

*Deze rubriek bevat de wetten, besluiten en andere officiële bekendmakingen die van bijzonder belang zijn voor 's lands algemene economie en via het Belgisch Staatsblad werden afgekondigd in de loop van de maand aan deze van de publikatie van het Tijdschrift voorafgaand.*

*Alleen de gewichtigste wetten en besluiten hebben wij « in extenso » overgenomen. Voor de andere wetteksten volstaat een eenvoudige vermelding, desnoods door een verklarende nota verduidelijkt.*

*Anderzijds omvat de economische wetgeving de voornaamste besluiten, richtlijnen en verordeningen voorkomend in het Publikatieblad van de Europese Gemeenschappen.*

*Om het naslaan ervan te vergemakkelijken, hebben wij bovenbedoelde documentatie in de volgende rubrieken ondergebracht :*

1. — *Algemene economische wetgeving*
2. — *Geld-, krediet- en bankwezen*
3. — *Overheidsfinanciën*
4. — *Landbouw*
5. — *Nijverheid*
6. — *Arbeid*
7. — *Binnenlandse handel*
8. — *Buitenlandse handel*
9. — *Verkeerswezen*
10. — *Prijzen en lonen*
11. — *Pensioenen, sociale verzekeringen en diverse sociale voordelen*
12. — *Europese Economische Gemeenschap*

### 1. — ALGEMENE ECONOMISCHE WETGEVING

#### Koninklijk besluit van 20 februari 1968

*houdende verlenging voor de duur van één jaar van de opdracht van de koninklijke commissaris voor het waterbeleid (Staatsblad, 29 februari 1968, blz. 1907).*

### 2. — GELD-, KREDIET- EN BANKWEZEN

#### Toepassing van artikelen 1, 2 en 12 van het koninklijk besluit n<sup>o</sup> 64 van 10 november 1967

*tot regeling van het statuut van de portefeuille maatschappijen en hun associatie met de economische programmatie (Staatsblad, 1 februari 1968, blz. 994).*

#### Koninklijk besluit van 23 januari 1968

*waarbij de Nationale Maatschappij voor de Huisvesting ertoe gemachtigd wordt, onder staatswaarborg, een lening van fr. 2 miljard uit te geven (Staatsblad, 16 februari 1968, blz. 1451).*

**Koninklijk besluit van 26 januari 1968**

*tot verhoging van het nominaal bedrag dat de Nationale Maatschappij voor Krediet aan de Nijverheid aan kasbons en obligaties mag uitgeven en aan deposito's mag opnemen (Staatsblad, 17 februari 1968, blz. 1492).*

*Artikel 1. — Het nominaal bedrag dat de Nationale Maatschappij voor Krediet aan de Nijverheid aan kasbons en obligaties mag uitgeven en aan deposito's mag opnemen wordt van tachtig op vijftientig miljard frank gebracht.*

.....

**Koninklijk besluit van 1 februari 1968**

*tot vaststelling van het grensbedrag der verbintenissen van de Nationale Kas voor Beroepskrediet op fr. 18 miljard (Staatsblad, 29 februari 1968, blz. 1910).*

**Koninklijk besluit van 4 februari 1968**

*tot wijziging van het besluit van de Regent van 1 juni 1949 en van het koninklijk besluit van 26 maart 1965 die onderscheidenlijk betrekking hebben op de voorwaarden waaronder het Woningfonds van de Bond der Kroostrijke Gezinnen van België voorschotten toestaat en op de voorwaarden waaraan de door de Staat aan die instelling te verlenen toelatingen tot het aangaan van leningen, moeten voldoen (Staatsblad, 14 februari 1968, blz. 1367).*

**Ministerieel besluit van 5 februari 1968**

*houdende goedkeuring van wijzigingen aan het reglement van de leningen toe te staan door het « Woningfonds van de Bond der Kroostrijke Gezinnen van België » door middel van kapitalen voortkomend van het Fonds B2 (Staatsblad, 14 februari 1968, blz. 1370).*

**3. — OVERHEIDSFINANCIËN**

**Overeenkomst tussen België en Zweden**

*ter voorkoming van dubbele belasting en tot regeling van sommige andere aangelegenheden inzake inkomsten- en vermogensbelastingen. Akkoord houdende wijziging van deze Overeenkomst, afgesloten bij wisseling van brieven. Errata (Staatsblad, 21 februari 1963, blz. 1620).*

**Wet van 6 juli 1967**

*inzake accijnzen (Staatsblad, 10 februari 1968, blz. 1235).*

**Ministerieel besluit van 11 januari 1968**

*betreffende het tarief van invoerrechten (Staatsblad, 1 februari 1968, blz. 971).*

**Ministerieel besluit van 29 januari 1968**

*tot wijziging van het ministerieel besluit van 21 november 1963 tot uitvoering van de gecoördineerde wetsbepalingen betreffende het accijnsregime van minerale olie (Staatsblad, 6 februari 1968, blz. 1107).*

**Ministerieel besluit van 29 januari 1968**

*tot wijziging van het ministerieel besluit van 18 juni 1956 aangevuld door het ministerieel besluit van 5 maart 1963, betreffende de uitgifte van de 4,25 pct.-lening 1956-1973 (Staatsblad, 17 februari 1968, blz. 1493).*

**Wet van 31 januari 1968**

*houdende de begroting van het Ministerie van Middenstand voor het begrotingsjaar 1968 (Staatsblad, 10 februari 1968, blz. 1246).*

*Artikel 1. — Voor de aan het begrotingsjaar 1968 verbonden (...) gewone uitgaven betreffende het Ministerie van Middenstand, worden kredieten geopend die de som van fr. 507.065.000 belopen.*

.....

**Koninklijk besluit van 4 februari 1968**

*tot wijziging van het koninklijk besluit van 10 augustus 1967 houdende vaststelling van de voorwaarden gesteld tot het verlenen van premies om niet voor het bouwen, door het privaat initiatief, van volkswoningen en kleine landeigendommen (Staatsblad, 14 februari 1968, blz. 1363).*

**Koninklijk besluit van 4 februari 1968**

*tot wijziging van het koninklijk besluit van 10 augustus 1967 houdende vaststelling van de voorwaarden gesteld tot het verlenen van aanmoedigingspremies voor het aankopen van woningen die gebouwd werden of zullen gebouwd worden voor rekening : a) van de Nationale Maatschappij voor de Huisvesting of van de door haar erkende vennootschappen; b) van de Nationale Maatschappij voor*

*de Kleine Landeigendom of van de door haar erkende vennootschappen; c) van gemeenten, intercommunale verenigingen of van commissies van openbare onderstand (Staatsblad, 14 februari 1968, blz. 1365).*

**Ministerieel besluit van 7 februari 1968**

*betreffende het accijnsstelsel van alcohol (Staatsblad, 10 februari 1968, blz. 1237).*

**5. — NIJVERHEID**

**Koninklijk besluit van 16 januari 1968**

*tot instandhouding van zekere besluiten waarbij statistieken van de voortbrenging, de bedrijvigheid en de voorraden voorgescreven worden (Staatsblad, 20 februari 1968, blz. 1562).*

**Koninklijk besluit van 2 februari 1968**

*houdende toekenning voor het dienstjaar 1968 van stockagevergoedingen op tarwe (Staatsblad, 20 februari 1968, blz. 1560).*

**6. — ARBEID**

**Koninklijk besluit van 8 januari 1968**

*houdende uitvoering van artikel 35 van het koninklijk besluit n<sup>o</sup> 38 van 27 juli 1967 houdende inrichting van het sociaal statuut der zelfstandigen (Staatsblad, 1 februari 1968, blz. 984).*

**Ministerieel besluit van 23 februari 1968**

*tot wijziging van artikel 77 van het ministerieel besluit van 4 juni 1964 inzake werkloosheid (Staatsblad, 29 februari 1968, blz. 1919).*

**8. — BUITENLANDSE HANDEL**

**Wet van 18 januari 1965**

*houdende goedkeuring van het Verdrag tussen het Koninkrijk België, het Groothertogdom Luxemburg en het Koninkrijk der Nederlanden, over de samenwerking inzake de regeling van in-, uit- en doorvoer, ondertekend op 16 maart 1961, te 's-Gravenhage (Staatsblad, 13 februari 1968, blz. 1299).*

*Enig artikel. — Het Verdrag tussen het Koninkrijk België, het Groothertogdom Luxemburg en het Koninkrijk der Nederlanden, over de samenwerking inzake de regeling van in-, uit- en doorvoer, ondertekend op 16 maart 1961, te 's-Gravenhage, zal volkomen uitwerking hebben.*

**Ministerieel besluit van 11 januari 1968**

*betreffende het tarief van invoerrechten*  
(Staatsblad, 1 februari 1968, blz. 971).

**Ministerieel besluit van 29 januari 1968**

*tot wijziging van het ministerieel besluit van*  
*21 november 1963 tot uitvoering van de ge-*  
*coördineerde wetsbepalingen betreffende het*

*accijnsregime van minerale olie* (Staatsblad,  
6 februari 1968, blz. 1107).

**Ministeriële besluiten van 31 januari 1968**

*tot wijziging van de lijst I gevoegd bij de*  
*ministeriële besluiten van 7 januari 1966,*  
*waarbij de invoer en de uitvoer van sommige*  
*goederen aan vergunning onderworpen wor-*  
*den* (Staatsblad, 17 en 27 februari 1968, blz.  
1494 et 1810).

9. — **VERKEERSWEZEN**

**Wet van 28 december 1967**

*betreffende de onbevaarbare waterlopen*  
(Staatsblad, 15 februari 1968, blz. 1403).

11. — **PENSIOENEN, SOCIALE VERZEKERINGEN  
EN DIVERSE SOCIALE VOORDELEN**

**Koninklijk besluit van 19 januari 1968**

*tot vaststelling van het bedrag van de bijslag*  
*bij het aan de mijnwerkers en de ermede*  
*gelijkgestelden toegekend invaliditeitspen-*  
*sioen* (Staatsblad, 10 februari 1968, blz. 1258).

*minder-validen aan de werkgevers die min-*  
*der-valide werknemers tewerkstellen* (Staats-  
blad, 3 februari 1968, blz. 1076).

**Koninklijk besluit van 22 januari 1968**

*tot wijziging van het koninklijk besluit van*  
*20 december 1967 houdende vaststelling voor*  
*1968 van de basissen tot binding aan de*  
*schommelingen van het indexcijfer der klein-*  
*handelsprijzen van de bijdragen verschul-*  
*digd in het raam van het sociaal statuut der*  
*zelfstandigen* (Staatsblad, 1 februari 1968,  
blz. 985).

**Koninklijk besluit van 1 februari 1968**

*betreffende de gezinsvakantiebijslag* (Staats-  
blad, 8 februari 1968, blz. 1194).

**Koninklijk besluit van 13 februari 1968**

*tot wijziging van het organiek koninklijk be-*  
*sluit van 22 december 1938, voorzien bij de*  
*wet van 10 juni 1937 houdende uitbreiding*  
*van de kindertoelagen tot de werkgevers en*  
*tot de niet-loontrekkende arbeiders* (Staats-  
blad, 17 februari 1968, blz. 1524).

**Ministerieel besluit van 23 januari 1968**

*houdende vaststelling van de voorwaarden van*  
*toekenning van de tegemoetkoming in het*  
*loon en de sociale lasten, verleend door het*  
*Rijksfonds voor sociale reclassering van de*

**Koninklijk besluit van 13 februari 1968**

*tot wijziging van de artikelen 40, 42, 44 en 50ter*  
*van de samengeordende wetten betreffende*  
*de kinderbijslag voor loonarbeiders* (Staats-  
blad, 17 februari 1968, blz. 1525).





# STATISTIEKEN

(De inhoudsopgave en de lijst van de gebruikte afkortingen komen voor op het einde van het Tijdschrift)

Na ieder hoofdstuk vindt de lezer bibliografische referenties; zij vermelden enkele statistische publikaties die meer omstandige gegevens over het onderwerp van het hoofdstuk of overeenstemmende gegevens voor het buitenland bevatten.

De abonneuten kunnen desgewenst de gegevens vermeld in de tabellen VI-1, IX-3, XIII-3, 4, 5, 6, 7, 8, 9 en 13, XVIII-1 en 2 en XIX-2 verkrijgen zodra zij opgemaakt zijn. De aanvragen dienen gericht te worden aan de Nationale Bank van België, Documentatiedienst, de Berlaimontlaan 5, Brussel 1. Hierbij dient vermeld te worden welke tabellen de abonneut wenst te ontvangen.

## I. — BEVOLKING EN NATIONALE REKENINGEN

### 1. — BEVOLKING

Bronnen : Nationaal Instituut voor de Statistiek en Ministerie van Tewerkstelling en Arbeid.

	Bron	1947	1964	1965	1965	1966
		(duizenden)			(duizenden)	
		(per einde jaar)			(per einde jaar)	
Totale bevolking .....	N.I.S.	8.512	9.428	9.499	9.499	9.556
Bevolking op werkbekwame leeftijd (15 tot 65 jaar) .....	»	5.850	5.996	6.022	6.022	
waarvan : Mannen .....	»	2.902	2.984	2.998	2.998	
Vrouwen .....	»	2.948	3.012	3.024	3.024	
Actieve bevolking <sup>1</sup> :	Ministerie van Tewerkstelling en Arbeid	(ramingen van jaarmiddelden)			(ramingen per einde juni)	
waarvan : Landbouw .....	»	423	216	206	230	216
Extractieve nijverheid .....	»	191	102	97	95	84
Fabrieksnijverheid .....	»	1.311	1.289	1.291	1.256	1.253
Bouwbedrijf .....	»	197	282	286	293	296
Vervoer .....	»	243	250	243	266	267
Handel, banken, verzekeringen en diensten .....	»	1.024	1.427	1.476	1.445	1.487
Volledig werklozen .....	»	92	56	61	59 <sup>2</sup>	62 <sup>2</sup>
Grensarbeiders <sup>3</sup> .....	»				61	60

<sup>1</sup> Incl. de werklozen en excl. de gewapende macht.

<sup>2</sup> Incl. de werklozen die een opleiding en een beroepsherscholing genieten.

<sup>3</sup> In de oude reeks waren de grensarbeiders in de verschillende sectoren ondergebracht.

<sup>4</sup> Voor de jaren 1965 en 1966 werd de actieve bevolking berekend per einde juni en volgens een nieuwe methode. De aldus verkregen cijfers zijn bijgevolg niet vergelijkbaar met de vorige reeks.

**I - 2. — VERDELING VAN HET NATIONAAL PRODUKT OVER DE PRODUKTIEFACTOREN**

(Ramingen van het N.I.S., genormaliseerd systeem)

(miljarden franken)

Bron : Nationaal Instituut voor de Statistiek. — Commissie van de Nationale Boekhouding.

	1957	1958	1959	1960	1961	1962	1963	1964	1965	1966
<b>1. Inkomen uit bezoldigde arbeid <sup>1</sup> :</b>										
a) Wedden en lonen van werknemers onderworpen aan de Maatschappelijke Zekerheid .....	135,7	137,2	136,8	144,8	152,7	166,1	182,0	209,9	231,7	254,4
b) Wedden en lonen van werknemers onderworpen aan sommige bepalingen van de Maatschappelijke Zekerheid .....	10,1	10,7	10,6	11,8	12,6	14,2	15,3	16,6	18,4	20,1
c) Werkgeversbijdragen Maatschappelijke Zekerheid .....	23,4	24,0	23,6	26,2	28,9	31,5	36,5	44,6	48,7	56,7
d) Werknemers niet onderworpen aan de Maatschappelijke Zekerheid ...	53,2	58,2	60,0	63,5	64,6	69,2	76,7	82,4	92,7	103,8
e) Aanvullingen en correcties .....	13,0	13,3	13,6	15,5	15,2	20,0	21,7	20,2	19,6	17,4
<b>Totaal ...</b>	<b>235,4</b>	<b>243,4</b>	<b>244,6</b>	<b>261,8</b>	<b>274,0</b>	<b>301,0</b>	<b>332,2</b>	<b>373,7</b>	<b>411,1</b>	<b>452,4</b>
<b>2. Ondernemersinkomen van zelfstandigen en personevennootschappen :</b>										
a) Land-, tuin-, bosbouw <sup>1</sup> .....	23,0	21,5	22,5	23,4	27,0	25,2	26,7	28,7	30,7	29,6
b) Vrije beroepen <sup>1</sup> .....	10,1	11,2	11,7	12,5	13,3	14,3	15,1	16,7	21,5	24,0
c) Handelaars en ambachtlieden <sup>1</sup> ...	71,1	71,2	73,0	76,0	79,3	82,8	87,2	100,9	104,3	100,9
d) Inkomen der personevennootschappen <sup>2</sup> .....	6,2	5,6	6,0	6,5	7,1	7,2	7,4	8,3	8,9	8,5
e) Statistische aanpassing .....	1,0	1,2	1,0	1,3	0,4	0,6	—	— 1,0	— 0,4	— 0,1
<b>Totaal ...</b>	<b>111,4</b>	<b>110,7</b>	<b>114,2</b>	<b>119,7</b>	<b>127,1</b>	<b>130,1</b>	<b>136,4</b>	<b>153,6</b>	<b>165,0</b>	<b>162,9</b>
<b>3. Inkomen uit vermogen toevloeiend aan particulieren <sup>1</sup> :</b>										
a) Intresten .....	14,5	15,9	17,3	19,2	21,0	23,5	25,4	27,8	30,5	33,5
b) Huur (ontvangen of toegerekend) .	34,1	34,1	34,3	34,2	34,1	34,0	33,6	34,8	36,6	38,6
c) Dividenden, tantièmes, giften .....	13,4	12,3	11,4	13,1	14,6	16,1	14,6	15,0	16,9	18,2
<b>Totaal ...</b>	<b>62,0</b>	<b>62,3</b>	<b>63,0</b>	<b>66,5</b>	<b>69,7</b>	<b>73,6</b>	<b>73,6</b>	<b>77,6</b>	<b>84,0</b>	<b>90,3</b>
<b>4. Reserveringen van vennootschappen <sup>2</sup> ...</b>	<b>10,2</b>	<b>7,2</b>	<b>10,6</b>	<b>11,7</b>	<b>13,2</b>	<b>11,7</b>	<b>13,5</b>	<b>16,7</b>	<b>18,7</b>	<b>15,6</b>
<b>5. Directe belastingen der vennootschappen van alle juridische vormen .....</b>	<b>8,7</b>	<b>7,8</b>	<b>7,6</b>	<b>9,2</b>	<b>10,0</b>	<b>11,5</b>	<b>11,3</b>	<b>14,1</b>	<b>17,0</b>	<b>17,6</b>
<b>6. Inkomens uit vermogen en ondernemersinkomen toevloeiend aan de overheid ...</b>	<b>6,3</b>	<b>5,4</b>	<b>5,0</b>	<b>5,8</b>	<b>5,8</b>	<b>5,4</b>	<b>4,4</b>	<b>5,9</b>	<b>4,3</b>	<b>3,1</b>
<b>7. Intrest van de overheidsschuld .....</b>	<b>—12,6</b>	<b>—12,9</b>	<b>—14,0</b>	<b>—16,4</b>	<b>—18,6</b>	<b>—18,6</b>	<b>—20,5</b>	<b>—22,5</b>	<b>—24,3</b>	<b>—26,4</b>
<b>Netto nationaal inkomen tegen factorkosten .....</b>	<b>421,4</b>	<b>423,9</b>	<b>431,0</b>	<b>458,3</b>	<b>481,2</b>	<b>514,7</b>	<b>550,9</b>	<b>619,1</b>	<b>675,8</b>	<b>715,5</b>
<b>8. Afschrijvingen .....</b>	<b>50,1</b>	<b>50,5</b>	<b>53,2</b>	<b>56,1</b>	<b>58,4</b>	<b>61,7</b>	<b>66,7</b>	<b>73,7</b>	<b>79,4</b>	<b>84,1</b>
<b>Bruto nationaal produkt tegen factorkosten .....</b>	<b>471,5</b>	<b>474,4</b>	<b>484,2</b>	<b>514,4</b>	<b>539,6</b>	<b>576,4</b>	<b>617,6</b>	<b>692,8</b>	<b>755,2</b>	<b>799,6</b>
<b>9. Indirecte belastingen .....</b>	<b>54,2</b>	<b>55,2</b>	<b>60,2</b>	<b>65,4</b>	<b>73,2</b>	<b>78,8</b>	<b>84,4</b>	<b>94,1</b>	<b>101,9</b>	<b>119,2</b>
<b>10. Subsidies .....</b>	<b>— 6,5</b>	<b>— 6,9</b>	<b>— 6,6</b>	<b>— 7,2</b>	<b>— 6,7</b>	<b>— 7,2</b>	<b>— 6,6</b>	<b>— 7,7</b>	<b>— 9,7</b>	<b>—12,4</b>
<b>Bruto nationaal produkt tegen marktprijzen .....</b>	<b>519,2</b>	<b>522,7</b>	<b>537,8</b>	<b>572,6</b>	<b>606,1</b>	<b>648,0</b>	<b>695,4</b>	<b>779,2</b>	<b>847,4</b>	<b>906,4</b>

<sup>1</sup> Vóór belastingsheffing.

<sup>2</sup> Na belastingsheffing.

**I . 3. — B.N.P. BEREKEND DOOR ONTLEDING VAN DE VOORTBRENGING  
TEGEN MARKTPRIJZEN**

(Ramingen in courante prijzen, genormaliseerd systeem)

(miljarden franken)

Bron : Nationaal Instituut voor de Statistiek. — Commissie van de Nationale Boekhouding.

	1957	1958	1959	1960	1961	1962	1963	1964	1965	1966
1. Landbouw, bosbouw en visserij .....	35,6	34,2	35,3	36,6	40,4	38,9	41,0	43,9	46,3	45,9
2. Extractieve industrieën .....	21,2	18,2	14,3	14,0	14,0	14,0	15,6	16,5	15,3	13,6
3. Be- en verwerkende industrieën :										
a) Voedingsmiddelen, dranken en tabak	35,3	37,0	37,8	39,3	40,7	42,5	44,9	48,0	52,3	55,2
b) Textiel .....	15,7	12,9	14,0	15,5	16,3	16,7	18,6	20,8	21,1	22,6
c) Kleding en schoeisel .....	7,2	6,8	7,1	7,6	8,2	9,2	9,6	10,8	11,3	11,9
d) Hout en meubelen .....	5,3	5,6	5,5	6,7	6,8	7,8	9,0	10,5	11,2	12,0
e) Papier, drukkerij, uitgeverij .....	7,4	7,5	7,8	8,5	9,1	10,3	11,3	12,6	13,3	13,8
f) Chemie en aanverwante activiteiten	13,5	13,1	13,7	14,5	14,9	15,6	17,5	19,6	20,8	22,0
g) Klei, ceramiek, glas, cement .....	8,3	8,2	9,2	10,3	10,8	11,9	12,0	14,7	14,8	15,3
h) IJzer, staal en non ferro-metalen ...	15,8	13,3	14,6	18,6	17,1	17,0	16,3	21,5	23,1	23,1
i) Metaalverwerkende industrieën scheepsbouw .....	35,2	33,7	33,2	36,9	43,0	49,0	55,4	62,3	68,6	72,6
j) Overige industrieën .....	10,3	10,2	10,7	12,3	12,9	14,1	15,7	18,2	20,1	22,5
Totaal van de rubriek 3 ...	154,0	148,3	153,6	170,2	179,8	194,1	210,3	239,0	256,6	271,0
4. Bouwnijverheid .....	31,2	30,7	30,7	33,2	36,9	40,3	43,0	55,2	58,4	62,7
5. Elektriciteit, gas, water .....	10,0	10,6	10,7	11,1	11,5	12,6	13,4	14,5	15,6	16,9
6. Handel, bank- en verzekeringswezen, woongebouwen .....										
a) Handel .....	76,1	77,0	83,5	87,8	95,3	103,4	112,7	121,0	131,8	146,2
b) Bank- en verzekeringswezen .....	13,0	13,4	15,0	16,0	17,2	19,1	21,6	24,5	27,6	30,4
c) Woongebouwen .....	38,5	39,1	39,9	40,5	41,1	41,5	42,5	45,1	48,1	51,1
Totaal van de rubriek 6 ...	127,6	129,5	138,4	144,3	153,6	164,0	176,8	190,6	207,5	227,7
7. Vervoer en verkeer .....	34,2	34,5	35,9	38,9	38,8	42,1	45,9	52,0	56,8	60,9
8. Diensten .....	100,7	108,0	112,8	119,8	124,6	132,8	144,4	159,7	181,3	200,1
9. Correcties .....	-3,3	0,8	0,6	-3,0	0,3	3,8	0,1	2,9	3,3	2,1
<b>Bruto binnenlands produkt tegen markt- prijzen .....</b>	<b>511,2</b>	<b>514,8</b>	<b>532,3</b>	<b>565,1</b>	<b>599,9</b>	<b>642,6</b>	<b>690,5</b>	<b>774,3</b>	<b>841,1</b>	<b>900,9</b>
10. Saldo van de factorinkomens ontvangen van en betaald aan het buitenland .....	8,0	7,9	5,5	7,5	6,2	5,4	4,9	4,9	6,3	5,5
<b>Bruto nationaal produkt tegen markt- prijzen .....</b>	<b>519,2</b>	<b>522,7</b>	<b>537,8</b>	<b>572,6</b>	<b>606,1</b>	<b>648,0</b>	<b>695,4</b>	<b>779,2</b>	<b>847,4</b>	<b>906,4</b>

### I - 4. — B.N.P. BEREKEND DOOR ONTLEDING VAN DE BESTEDINGEN

(Genormaliseerd systeem)

(miljarden franken)

Bron : Nationaal Instituut voor de Statistiek. — Commissie van de Nationale Boekhouding.

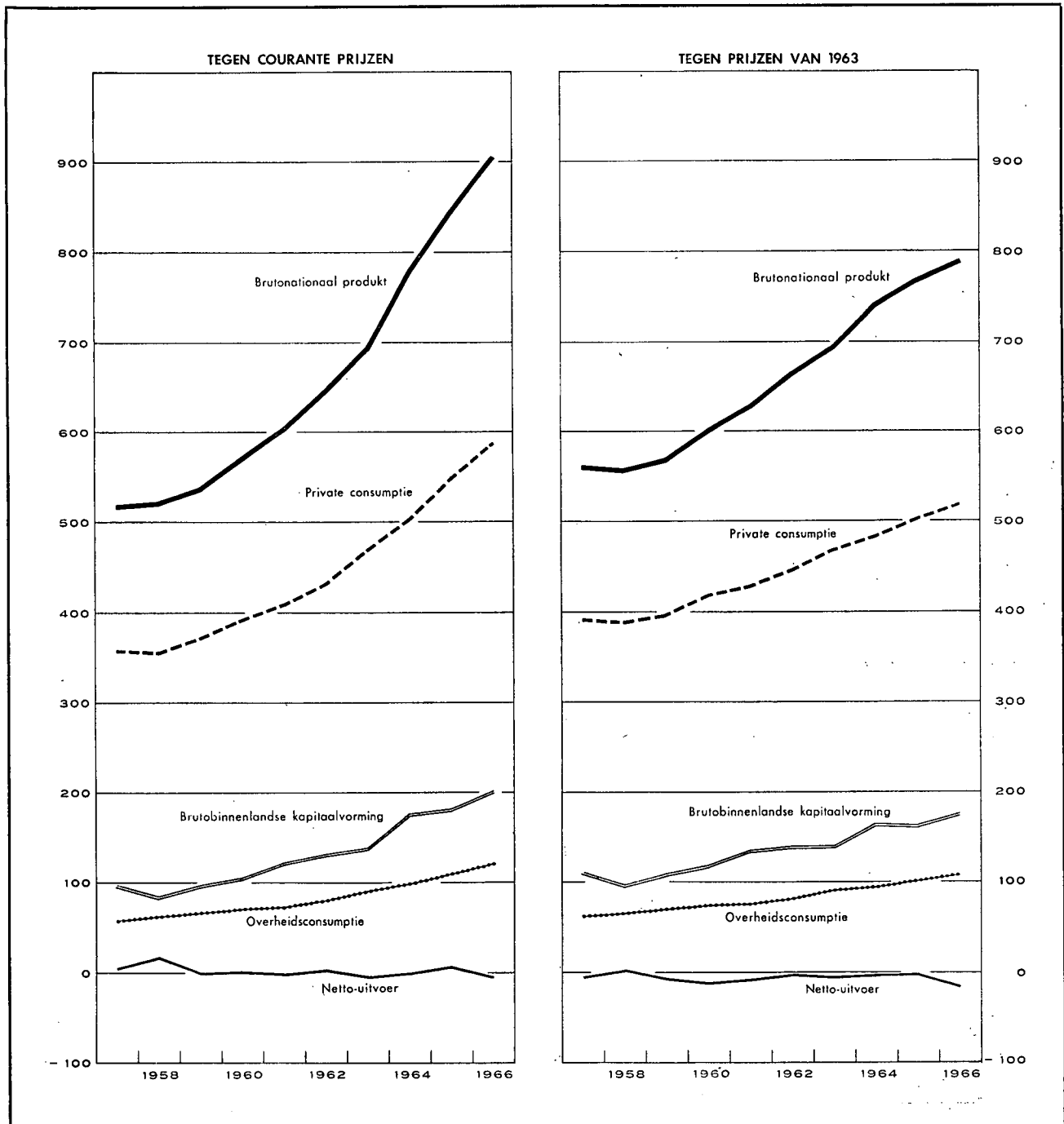

I - 4a. — **BESTEDING VAN HET NATIONAAL PRODUKT**

(Ramingen in courante prijzen, genormaliseerd systeem)

(miljarden franken)

Bron : Nationaal Instituut voor de Statistiek. — Commissie van de Nationale Boekhouding.

	1957	1958	1959	1960	1961	1962	1963	1964	1965	1966
<b>1. Private consumptie :</b>										
a) Voedingsmiddelen .....	102,2	103,3	105,8	108,2	112,5	119,8	125,2	130,7	141,7	150,5
b) Dranken en tabakswaaren .....	26,1	27,2	28,3	29,1	30,3	31,2	33,2	36,7	39,8	41,9
c) Kleding en ander persoonlijk goed ...	36,2	34,2	35,9	38,4	40,6	43,1	47,6	50,4	53,3	56,8
d) Huur, taksen, water .....	45,9	46,8	47,5	48,2	49,1	50,2	51,9	55,7	59,4	63,1
e) Verwarming en verlichting .....	20,4	18,9	18,8	19,7	20,4	24,2	27,5	25,3	28,3	28,7
f) Duurzame huishoudartikelen .....	27,9	27,6	28,5	32,3	34,9	36,4	40,8	46,5	49,9	53,7
g) Onderhoud van de woning .....	16,3	16,8	17,4	18,3	19,1	20,6	21,5	23,6	26,0	28,4
h) Persoonverzorging en hygiëne .....	18,4	20,5	21,9	23,5	24,9	27,1	28,8	31,2	38,7	42,7
i) Vervoer en verkeer .....	26,9	27,6	28,9	33,0	34,0	36,1	39,6	44,3	49,2	54,5
j) Vrije tijdsbesteding .....	27,4	30,5	30,2	30,6	32,3	33,9	35,6	40,4	43,6	46,7
k) Andere uitgaven en statistische aanpassing .....	10,8	3,6	10,3	12,3	12,1	10,4	17,6	19,7	19,5	21,5
<i>Totaal ...</i>	<i>358,5</i>	<i>357,0</i>	<i>373,5</i>	<i>393,6</i>	<i>410,2</i>	<i>433,0</i>	<i>469,3</i>	<i>504,5</i>	<i>549,4</i>	<i>588,5</i>
<b>2. Overheidsconsumptie :</b>										
a) Bezoldigingen en pensioenen .....	40,1	44,0	46,3	49,8	51,3	54,8	61,4	66,6	76,1	85,5
b) Goederen en diensten .....	14,3	15,2	17,4	18,2	17,7	21,1	24,9	26,0	27,1	28,9
c) Toegerekende nettohuur (of betaalde)	2,0	2,2	2,2	2,3	2,6	2,9	3,3	3,8	4,3	4,7
d) Toegerekende afschrijvingen van administratieve en onderwijsgebouwen	0,8	0,8	1,0	1,0	1,1	1,2	1,3	1,5	1,7	1,9
<i>Totaal ...</i>	<i>57,2</i>	<i>62,2</i>	<i>66,9</i>	<i>71,3</i>	<i>72,7</i>	<i>80,0</i>	<i>90,9</i>	<i>97,9</i>	<i>109,2</i>	<i>121,0</i>
<b>3. Bruto binnenlandse kapitaalvorming :</b>										
a) Landbouw, bosbouw, visserij .....	4,3	4,0	4,2	3,5	4,0	3,9	4,2	4,9	5,3	5,8
b) Extractieve industrieën .....	3,0	2,7	1,9	1,5	2,0	1,5	2,0	2,0	2,0	1,7
c) Be- en verwerkende industrieën .....	20,0	18,3	18,7	26,4	32,2	37,6	39,0	40,8	46,4	50,2
d) Bouwnijverheid .....	2,3	1,9	2,3	2,6	3,3	5,7	5,6	5,1	5,5	6,2
e) Elektriciteit, gas en water .....	5,0	4,9	6,0	4,8	4,6	7,6	6,7	7,8	9,4	10,9
f) Handel-, bank- en verzekeringswezen	10,0	9,0	10,1	11,1	12,2	13,0	14,6	15,4	15,6	17,1
g) Woongebouwen .....	24,4	22,5	24,7	29,3	32,2	29,4	29,4	46,6	50,3	48,7
h) Vervoer en verkeer .....	10,7	12,0	11,5	12,4	12,6	13,6	14,6	15,2	18,2	20,0
i) Overheid en onderwijs .....	8,4	8,5	11,8	12,1	13,5	15,6	18,0	23,4	21,0	29,1
j) Andere diensten .....	2,5	2,5	2,7	2,9	3,2	3,4	3,7	3,9	4,1	4,4
k) Veranderingen der voorraden .....	6,6	0,8	4,0	-0,2	4,2	1,5	0,9	11,0	3,9	7,3
l) Statistische aanpassing .....	0,2	-0,8	-0,7	-0,1	-0,4	-1,2	0,4	0,7	0,1	0,1
<i>Totaal ...</i>	<i>97,4</i>	<i>86,3</i>	<i>97,2</i>	<i>106,3</i>	<i>123,6</i>	<i>131,6</i>	<i>139,1</i>	<i>176,8</i>	<i>181,8</i>	<i>201,5</i>
<b>4. Netto-uitvoer van goederen en diensten :</b>										
a) Totale uitvoer .....	184,6	177,3	176,3	200,1	216,7	233,6	254,2	295,0	327,0	350,6
b) Totale invoer .....	178,5	160,1	176,1	198,7	217,1	230,2	258,1	295,0	320,0	355,2
c) Netto-uitvoer .....	+6,1	+17,2	+0,2	+1,4	-0,4	+3,4	-3,9	—	+7,0	-4,6
<b>Bruto nationaal produkt tegen marktprijzen .....</b>	<b>519,2</b>	<b>522,7</b>	<b>537,8</b>	<b>572,6</b>	<b>606,1</b>	<b>648,0</b>	<b>695,4</b>	<b>779,2</b>	<b>847,4</b>	<b>906,4</b>

I - 4b. — **BESTEDING VAN HET NATIONAAL PRODUKT**

(In prijzen van 1963 indexcijfers, genormaliseerd systeem)

Bron : Nationaal Instituut voor de Statistiek. — Commissie van de Nationale Boekhouding.

	1957	1958	1959	1960	1961	1962	1963	1964	1965	1966
<b>1. Private consumptie :</b>										
a) Voedingsmiddelen .....	88	91	89	93	95	98	100	101	103	106
b) Dranken .....	84	83	87	89	92	93	100	106	110	110
c) Tabakswaaren .....	86	88	89	93	95	100	100	105	112	116
d) Kleding en ander persoonlijk goed .....	82	76	80	84	88	93	100	102	105	108
e) Huur, taksen, water .....	95	95	96	96	97	99	100	102	104	106
f) Verwarming en verlichting .....	76	68	69	74	77	92	100	90	99	99
g) Duurzame huishoudartikelen ...	72	69	72	82	87	91	100	113	118	124
h) Onderhoud van de woning .....	89	90	92	94	96	100	100	103	106	108
i) Persoonverzorging en hygiëne .	72	79	82	87	90	96	100	102	109	111
j) Vervoer .....	74	75	77	85	87	92	100	109	120	125
k) P.T.T.-verbindingen .....	77	81	81	83	87	93	100	109	116	125
l) Vrije tijdsbesteding .....	88	92	91	91	95	98	100	106	110	111
<b>Totaal ...</b>	<b>84</b>	<b>83</b>	<b>85</b>	<b>90</b>	<b>91</b>	<b>95</b>	<b>100</b>	<b>103</b>	<b>108</b>	<b>111</b>
<b>2. Overheidsconsumptie :</b>										
a) Bezoldigingen en pensioenen ...	71	76	79	83	86	91	100	105	115	124
b) Goederen en diensten .....	60	65	73	76	74	86	100	102	103	108
c) Toegerekende huur van administratieve en onderwijsgebouwen (incl. afschrijvingen) .....	64	69	71	74	80	90	100	109	117	123
<b>Totaal ...</b>	<b>68</b>	<b>73</b>	<b>77</b>	<b>81</b>	<b>82</b>	<b>90</b>	<b>100</b>	<b>104</b>	<b>111</b>	<b>119</b>
<b>3. Bruto binnenlandse kapitaalvorming :</b>										
a) Landbouw, bosbouw en visserij	115	106	111	93	104	97	100	109	115	123
b) Extractieve industrieën .....	171	152	105	86	113	81	100	96	93	79
c) Be- en verwerkende industrieën	56	50	52	73	88	100	100	99	110	117
d) Bouwnijverheid .....	43	35	44	48	62	105	100	89	94	103
e) Elektriciteit, gas en water .....	84	80	99	80	75	119	100	108	126	142
f) Handel, bank- en verzekeringswezen .....	74	66	75	82	90	93	100	100	99	106
g) Woongebouwen .....	104	92	99	117	125	107	100	146	146	135
h) Vervoer en verkeer .....	78	87	83	89	90	96	100	101	116	122
i) Overheid (excl. onderwijs) .....	63	67	82	75	77	84	100	142	117	157
j) Onderwijs .....	38	29	64	76	94	105	100	88	86	107
k) Andere diensten .....	73	72	80	84	94	96	100	100	101	108
<b>Totaal ...</b>	<b>80</b>	<b>70</b>	<b>79</b>	<b>86</b>	<b>97</b>	<b>100</b>	<b>100</b>	<b>120</b>	<b>118</b>	<b>127</b>
<b>4. Netto-uitvoer van goederen en diensten :</b>										
a) Totale uitvoer .....	68	68	73	80	87	93	100	111	120	125
b) Totale invoer .....	68	66	74	83	89	93	100	111	119	128
<b>Bruto nationaal produkt tegen marktprijzen (prijzen van 1963) .....</b>	<b>80,8</b>	<b>80,2</b>	<b>82,1</b>	<b>86,5</b>	<b>90,8</b>	<b>95,9</b>	<b>100,0</b>	<b>106,9</b>	<b>110,6</b>	<b>113,7</b>

**Bibliografische referenties :**

Bevolking : *Statistisch Jaarboek voor België*. — *Statistisch Tijdschrift van het N.I.S.* — *Publicaties van het Nationaal Centrum voor mechanische berekeningen*. — *Algemene telling van de bevolking, de nijverheid en de handel op 31 december 1947*. — *Bulletin de l'I.R.E.S.P.* — *Annuaire démographique (O.V.N.)*. — *Revue Internationale du Travail (I.A.B.)*. — *Annuaire des statistiques du Travail (I.A.B.)*. — *Ministerie van Tewerkstelling en Arbeid* : « Overzicht van de evolutie van de Belgische actieve bevolking over de periode 1948-1960 ».

Nationaal Inkomen en B.N.P. : *Statistisch Jaarboek voor België*. — *Statistisch Tijdschrift van het N.I.S.*, juli-augustus 1967, blz. 579. — *Statistische reeksen van Brussel (D.U.L.B.E.A.)*. — *Recherches économiques de Louvain (I.E.S.P.O.)*. — *International Financial Statistics (I.M.F.)*. — *Statistiques générales (O.E.S.O.)*. — *Données statistiques (Raad van Europa)*. — *Yearbook of International Accounts Statistics (O.V.N.)*. — *Belgische Economische Statistieken 1950-1960*. — *Algemeen statistisch Bulletin van het Bureau voor de Statistiek der Europese Gemeenschappen*.

## II. — TEWERKSTELLING EN WERKLOOSHEID

### 1. — INDEXCIJFERS VAN DE TEWERKSTELLING IN DE NIJVERHEID (arbeiders)

Bron : Ministerie van Tewerkstelling en Arbeid.

Basis 1958 = 100 <sup>1</sup>

Maandgemiddelden of maanden	Algemeen indexcijfer	Extractiebedrijven	Fabrieksbedrijven							Textiel (excl. confectie)	Bouw-nijverheid
			Totaal	Nijverheid der basis-metalen	Metaalverwerkende nijverheid						
					Fabricage van metaalproducten (exclusief machines en transportmaterieel)	Machinebouw (exclusief elektrische machines)	Bouw van elektrische machines, apparaten en toebehoren	Bouw van transportmaterieel			
1961	99,6	67,6	104,0	107,1	106,5	118,5	113,7	89,2	99,1	100,7	
1962	101,9	62,0	105,7	105,8	109,3	126,8	114,8	99,2	97,8	106,9	
1963	104,0	60,1	107,8	105,7	119,5	131,5	113,1	100,6	99,1	108,9	
1964	108,2	61,2	111,0	107,4	122,0	134,4	123,1	104,5	98,7	117,5	
1965	105,8	57,2	109,6	107,0	117,6	138,3	129,1	105,2	93,6	112,9	
1966	104,5	48,6	109,7	101,5	121,0	135,3	116,6	108,3	98,0	111,2	
1965 3 <sup>e</sup> kwartaal	106,0	55,1	109,4	106,3	116,6	135,8	129,0	104,7	92,7	116,6	
4 <sup>e</sup> kwartaal	105,6	55,1	109,7	104,9	118,8	140,0	128,0	106,1	93,3	112,3	
1966 1 <sup>e</sup> kwartaal	103,2	49,1	108,9	103,7	118,1	135,0	117,0	104,3	98,5	106,1	
2 <sup>e</sup> kwartaal	104,8	49,6	109,5	101,8	121,3	135,4	116,2	108,9	97,7	112,1	
3 <sup>e</sup> kwartaal	105,3	48,1	109,9	100,9	121,8	133,9	116,8	111,9	97,6	114,4	
4 <sup>e</sup> kwartaal	104,9	46,7	110,2	98,6	123,7	135,7	116,7	109,6	97,7	112,4	
1967 1 <sup>e</sup> kwartaal	102,7	45,9	108,1	94,6	121,6	132,7	113,3	106,8	99,1	107,8	
1966 Mei	104,7	50,3	109,6	102,6	121,3	137,8	115,6	106,4	97,8	111,0	
Juni	105,1	49,8	109,7	102,5	121,0	135,9	116,9	108,9	98,2	113,0	
Juli	104,3	48,8	109,3	100,2	121,6	132,5	116,1	111,4	97,1	111,2	
Augustus	105,5	48,2	109,4	101,6	120,8	134,9	116,3	112,1	97,9	114,7	
September	106,1	47,4	110,9	101,0	122,9	134,3	117,9	112,2	97,9	116,2	
Oktober	105,8	47,1	110,8	100,6	124,1	137,0	116,9	109,8	96,8	115,4	
November	105,2	46,6	110,2	99,8	123,5	135,5	117,4	109,9	96,8	113,2	
December	103,8	46,4	109,6	95,5	123,5	134,5	115,7	109,1	99,7	108,5	
1967 Januari	102,8	46,1	109,0	95,6	123,6	134,0	115,5	107,3	100,5	104,9	
Februari	102,6	46,2	107,9	94,5	121,3	134,0	112,8	106,2	99,0	107,7	
Maart	102,6	45,4	107,3	93,8	120,0	130,0	111,5	106,9	97,9	110,8	
April	102,4	45,0	106,4	93,0	119,1	127,5	111,0	104,7	96,4	113,3	
Mei	102,7	44,7	106,7	93,9	117,7	127,3	109,9	108,1	95,7	114,8	

<sup>1</sup> Indexcijfers oorspronkelijk berekend op basis 1964 = 100 omgezet in basis 1958 = 100.

## II - 2. — WERKLOOSHEID

### Algemene gegevens

Bron : Rijkdienst voor Arbeidsvoorziening.

	Aantal werkdagen per periode <sup>1</sup>	Aantal gecontroleerde werklozen (duizenden) <sup>2</sup>			Maand-gemiddelde van het aantal verloren werkdagen (duizenden)	Gemiddeld aantal werkloosheidsdagen per maand <sup>3</sup>		Door de openbare besturen tewerk-gestelde werklozen (duizenden) <sup>2</sup>	Werkaan-vragen per einde maand of gemiddelde van de einde-maand-cijfers <sup>4 5</sup>	Werkaanbiedingen <sup>4</sup>	
		Totaal	Volledige	Gedeelte-lijke en toevallige		Volledig werklozen	Gedeelte-lijke en toevallige werklozen			gedurende de maand ontvangen of maand-gemid-delden	open-stande aanbiede-ngen per einde maand of gemid-delde van de einde-maand-cijfers
1961	308	126,3	87,9	38,4	3.241	21,2	7,7	7,1	31,4	20,1	12,5
1962	* 252	85,5	47,1	38,4	1.791	16,0	6,7	6,6	18,1	18,3	14,6
1963	250	83,1	32,9	50,2	1.731	15,7	10,0	6,0	13,1	15,3	16,5
1964	250	52,8	26,1	26,7	1.100	15,3	6,2	6,3	10,2	13,3	12,5
1965	253	69,0	32,2	36,8	1.454	15,8	6,8	6,0	16,1	13,0	7,8
1966	252	74,4	38,7	35,7	1.564	15,9	6,4	5,7	21,9	13,1	6,7
1967	265	107,4	61,5	45,9	2.372	17,2	7,4	5,7	40,1	11,4	3,7
1966 2 <sup>e</sup> kwartaal	61	56,0	35,6	20,4	1.139	15,5	4,6	6,9	18,7	14,4	7,8
3 <sup>e</sup> kwartaal	63	47,4	32,9	14,5	995	15,8	4,4	5,6	16,6	11,2	7,4
4 <sup>e</sup> kwartaal	63	82,0	42,0	40,0	1.721	15,7	6,2	5,6	26,5	11,3	5,0
1967 1 <sup>e</sup> kwartaal	65	131,1	60,9	70,2	2.841	17,1	7,6	4,5	39,4	11,9	3,7
2 <sup>e</sup> kwartaal	65	91,4	59,3	32,0	1.980	17,0	5,9	6,5	36,9	13,8	4,2
3 <sup>e</sup> kwartaal	65	75,4	54,0	21,4	1.633	16,4	6,1	6,2	35,2	10,6	4,1
4 <sup>e</sup> kwartaal	70	130,1	71,2	58,9	3.035	18,2	8,7	5,6	48,8	9,1	2,9
1967 Februari	20	130,1	62,3	67,8	2.601	16,0	6,8	5,0	40,9	11,2	3,6
Maart	20	101,1	61,6	39,5	2.022	16,0	6,0	5,1	39,0	13,2	3,8
April	25	98,8	61,3	37,5	2.470	18,7	6,2	6,2	37,9	13,1	4,0
Mei	20	90,5	59,6	30,9	1.810	15,9	5,5	6,5	38,1	12,8	4,3
Juni	20	82,9	56,7	26,2	1.659	16,1	5,8	6,7	34,7	15,6	4,2
Juli	25	76,2	54,3	21,9	1.905	19,6	7,4	5,8	35,3	8,0	4,0
Augustus	20	73,9	52,3	21,6	1.478	14,5	5,5	6,3	34,4	11,5	4,4
September	20	75,8	55,3	20,5	1.516	15,3	5,6	6,5	35,9	12,3	3,9
Oktober	25	88,2	61,5	26,7	2.205	18,6	6,4	6,4	41,2	11,8	3,2
November	20	104,5	70,4	34,1	2.090	16,0	6,0	6,0	48,1	8,3	2,7
December	25	192,4	81,6	110,8	4.810	19,8	10,9	4,5	57,0	7,2	2,8
1968 Januari	20	204,2	90,2	114,0	4.083	16,7	9,2	3,9	62,4	12,5	3,0
Februari	20	176,7	90,1	86,6					61,3	11,5	3,1

<sup>1</sup> De werkloosheidsmaand omvat 4 of 5 weken.

<sup>2</sup> Daggemiddelde per werkloosheidsmaand.

<sup>3</sup> Gemiddelde duur van de werkloosheid =  $\frac{\text{Aantal verloren werkdagen per maand}}{\text{Aantal werklozen ingeschreven in de gemeentelijke stempellokalen, per maand}}$

<sup>4</sup> Werkaanvragen en -aanbiedingen met betrekking tot arbeiders en arbeidsters alleen.

<sup>5</sup> Normaal arbeidsbekwame volledige werklozen.

<sup>6</sup> Sedert februari 1962 bevatten de cijfers niet meer de werklozen die van de gemeentecontrole ontslagen zijn ingevolge het ministerieel besluit van 20-12-61.

<sup>7</sup> Sedert 1962 worden voor een week slechts 5 werkdagen aangerekend, daar waar vroeger 6 werkdagen in aanmerking kwamen.



II - 3. — WERKLOOSHEID

Daggemiddelden van het aantal gecontroleerde werklozen  
Volledig + gedeeltelijk werklozen  
(duizenden)

Bron : Rijksdienst voor Arbeidsvoorziening.

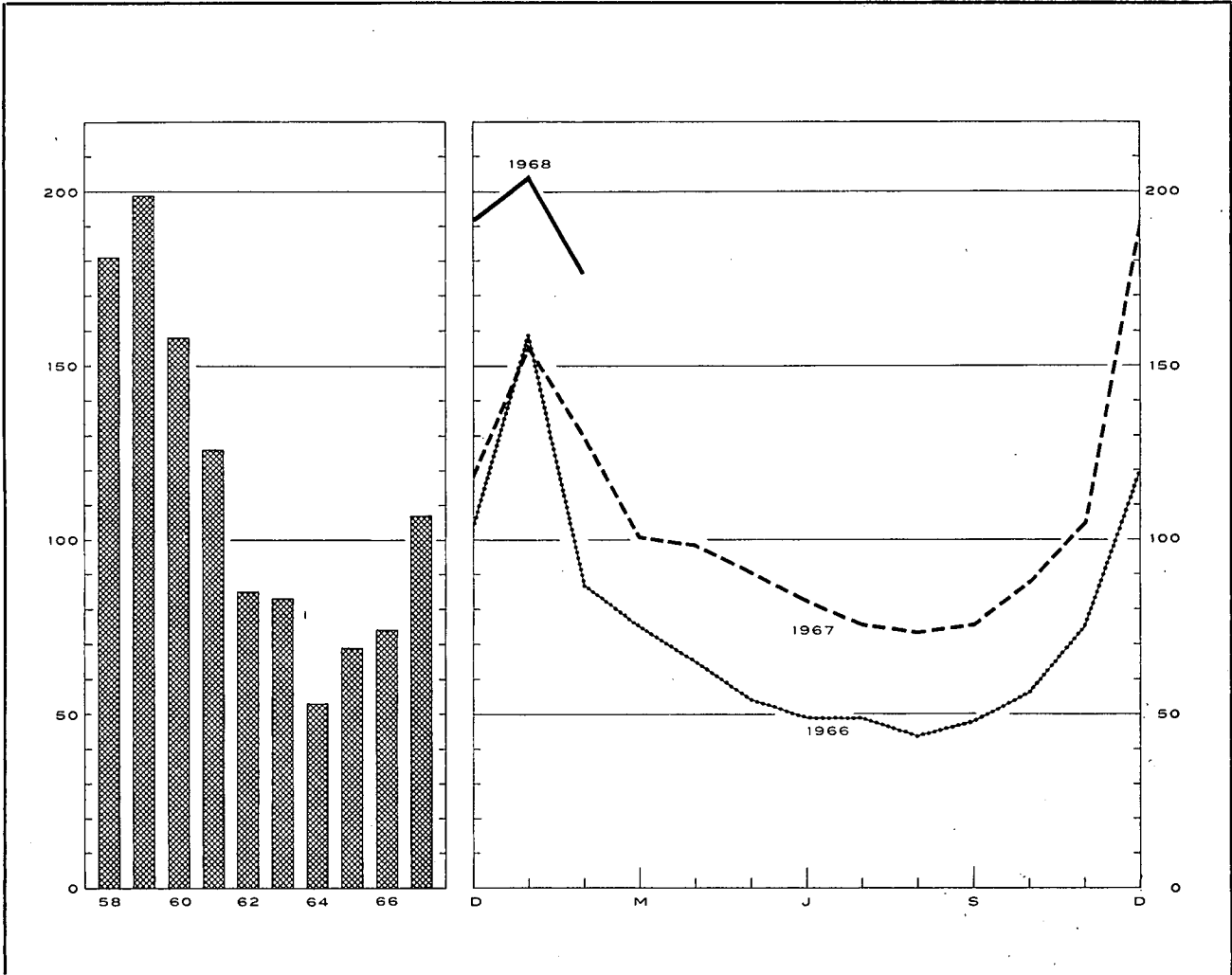

	Jaar	1e kwartaal	2e kwartaal	3e kwartaal	4e kwartaal		1965	1966	1967	1968
1958 .....	181	204	166	149	204	Januari .....	131	159	156	204
1959 .....	199	292	182	150	171	Februari ....	124	87	130	177
1960 .....	158	221	149	123	137	Maart .....	75	75	101	
1961 .....	126	177	111	90	124	April .....	49	65	99	
1962 <sup>1</sup> .....	85	141	64	52	90	Mei .....	45	54	91	
1963 .....	83	176	44	35	72	Juni .....	41	49	83	
1964 .....	53	82	36	32	61	Juli .....	40	49	76	
1965 .....	69	111	45	39	78	Augustus ...	39	44	74	
1966 .....	74	111	56	47	82	September ...	39	48	76	
1967 .....	107	131	91	75	130	Oktober .....	42	56	88	
						November ...	96	75	105	
						December ...	104	119	192	

Bibliografische referenties : Maandelijke berichten van de R.V.A. — Statistisch Tijdschrift van het N.I.S. — Statistisch Jaarboek voor België. — Arbeidsblad. — Recherches économiques de Louvain (I.E.S.P.O.). — Industrie, tijdschrift van het V.B.N. — Statistische Mededelingen (E.G.K.S.). — Annuaire des Statistiques du Travail (I.A.B.).

<sup>1</sup> Sedert februari 1962 bevatten de cijfers niet meer de werklozen die van de gemeentecontrole ontslagen zijn ingevolge het ministerieel besluit van 29-12-61.

### III. — LANDBOUW EN VISSERIJ

#### 1. — LANDBOUWPRODUCTIE

Bronnen : Ministerie van Landbouw (plantaardige produktie) — Nationaal Instituut voor de Statistiek (aantal dieren, dierlijke produktie en beteeld areaal).

	1959	1960	1961	1962	1963	1964	1965	1966	1967
<b>Beteeld areaal <sup>1</sup></b> (duizenden hectaren)									
Broodgranen .....	270	273	256	252	246	262	265	247	232
waarvan : tarwe .....	200	203	206	209	200	216	227	212	199
rogge .....	62	63	44	39	41	42	34	30	27
Andere granen .....	255	252	263	260	255	239	253	260	259
Nijverheidsgewassen .....	88	96	92	93	94	106	95	92	95
Wortel- en knolgewassen .....	134	131	120	116	114	103	98	98	99
Groenten geteeld voor het zaad .....	12	11	11	10	10	11	10	9	8
Hooi- en weiland .....	816	819	821	829	825	815	810	810	811
Diversen .....	133	129	136	129	135	129	121	124	123
<b>Totaal ...</b>	<b>1.708</b>	<b>1.711</b>	<b>1.699</b>	<b>1.689</b>	<b>1.679</b>	<b>1.665</b>	<b>1.652</b>	<b>1.640</b>	<b>1.627</b>
<b>Plantaardige produktie</b> (duizenden tonnen)									
Tarwe .....	789	773	722	835	759	900	854	650	
Andere graangewassen .....	1.034	1.056	1.011	1.083	1.039	1.064	962	896	
Suikerbieten .....	1.500	3.063	2.703	2.019	2.135	3.114	2.537	2.586	
Vlas (zaad en stro) .....	124	214	196	231	240	283	190	157	
Cichorei .....	43	55	60	37	47	68	46	29	
Aardappelen .....	1.357	1.894	1.789	1.872	1.530	1.755	1.419	1.475	
<b>Aantal dieren <sup>1</sup></b> (duizenden stuks)									
Landbouwpaarden .....	170	159	148	141	132	120	108	95	86
Totaal der runderen .....	2.649	2.696	2.728	2.832	2.805	2.663	2.731	2.773	2.756
waarvan : melkkoeien .....	1.015	1.024	1.025	1.051	1.044	999	1.010	1.019	1.029
Varkens .....	1.450	1.749	1.772	2.053	1.795	1.833	1.847	1.971	2.320
<b>Dierlijke produktie</b>									
Melkleveringen aan de melkerijen (miljoenen liters) .....	1.303	1.420	1.538	1.630	1.644	1.712	1.953	2.199	2.404
Slachtingen (nettogewicht van het vlees - duizenden tonnen) .....	424	441	429	462	458	429	461	500	544

<sup>1</sup> Telling op 15 mei van ieder jaar.

#### III - 2. — ZEEVISSERIJ

##### Voornaamste vissoorten aangevoerd in de Belgische havens

(maandgemiddelden in tonnen)

Bron : Nationaal Instituut voor de Statistiek.

	1958	1959	1960	1961	1962	1963	1964	1965	1966
Schelvis .....	374	232	262	285	300	221	281	233	141
Kabeljauw .....	834	653	689	698	868	728	630	1.124	1.052
Pladijs .....	451	381	390	291	346	424	322	294	442
Tong .....	315	257	350	314	347	631	201	263	329
Rog .....	337	342	323	328	310	298	319	280	182
Haring .....	201	260	528	409	273	153	134	112	61
Garnaal .....	64	89	39	80	48	76	75	72	80

Bibliografische referenties : Landbouwtijdschrift (Ministerie van Landbouw). — Statistisch Tijdschrift van het N.I.S. — Statistisch Jaarboek voor België. — Données statistiques (Raad van Europa). — Bulletin mensuel : Economie et statistiques agricoles (F.A.O.).

# IV. — NIJVERHEID

## IV - 0. — RESULTATEN DER CONJUNCTUURENQUETES <sup>1</sup>

Gezamenlijke nijverheid : Textiel — IJzer en Staal — Metaalverwerkende nijverheid — Papier — Hout — Leder — Non ferrometalen

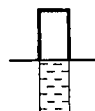

Percentage van de antwoorden "in stijging", op vragen A,B en C  
 Percentage van de antwoorden "Hoger dan normaal", op vragen D en E  
 Percentage van de antwoorden "in daling", op vragen A,B en C  
 Percentage van de antwoorden "Lager dan normaal", op vragen D en E

— { Verschil der antwoorden "in stijging" en "in daling", op vragen A,B en C uitgedrukt in percentages  
 Verschil der antwoorden "Hoger" en "Lager", dan normaal op vragen D en E uitgedrukt in percentages

A.- INSCRIVINGEN VAN BESTELLINGEN BINNENLANDSE MARKT (2)

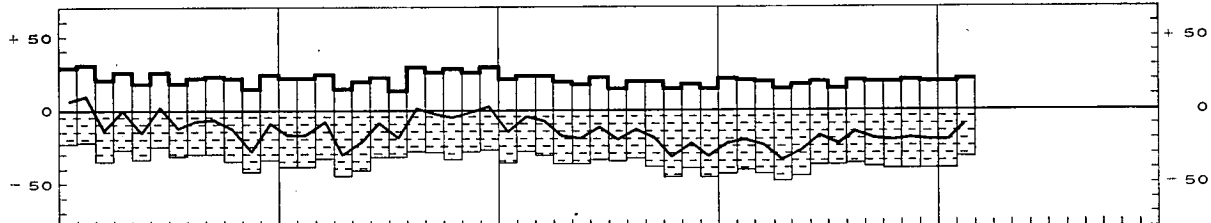

B.- INSCRIVINGEN VAN BESTELLINGEN BUITENLANDSE MARKT (2)

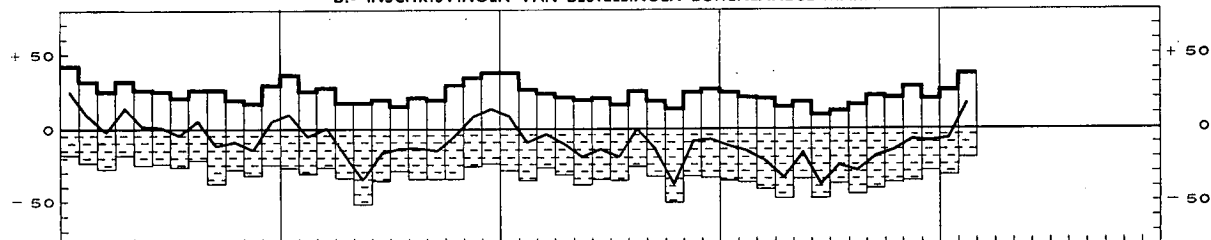

C.- VERLOOP VAN DE VERKOOPPRIJZEN

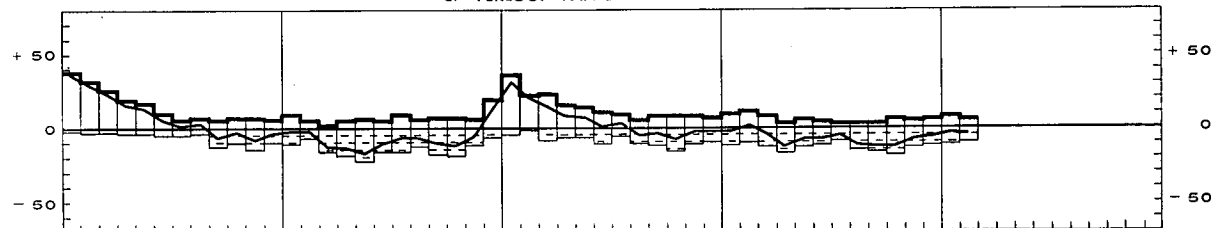

D.- OORDEEL OVER ORDERPOSITIE

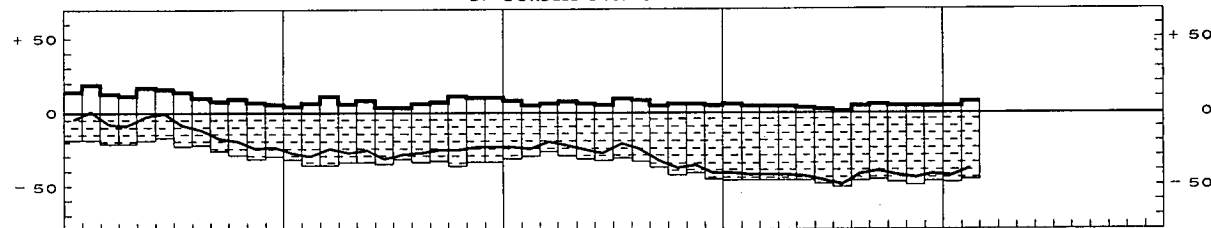

E.- OORDEEL OVER DE VOORRAAD AFGEWERKTE PRODUCTEN

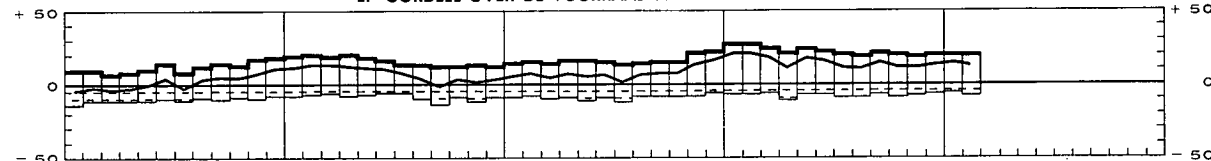

F.- GEMIDDELDE VERZEKERDE ACTIVITEITSDUUR (in maanden)

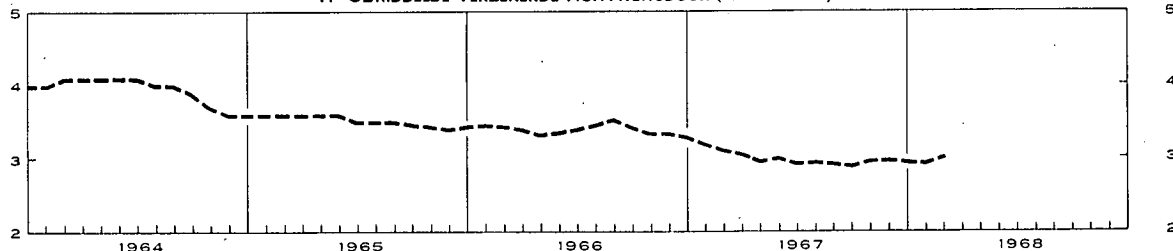

<sup>1</sup> De antwoorden der deelnemers zijn gewogen met de omzetcijfers en geven de wijzigingen tegenover de vorige maand voor de vragen A tot D aan.  
<sup>2</sup> Seizoenbewegingen uitgeschakeld.

## IV - 1. — ALGEMENE INDEXCIJFERS VAN DE INDUSTRIELE PRODUCTIE

Basis 1958 = 100

Maandgemiddelden of maanden	Indexcijfers seizoeninvloeden niet uitgeschakeld				Indexcijfers seizoeninvloeden uitgeschakeld
	Bron : N.I.S.		Bron : I.E.S.P.O. 1	Bron : Agefi 2	Bron : N.I.S.
	Algemeen indexcijfer *	waarvan : fabrieksnijverheid alleen	Algemeen indexcijfer *	Algemeen indexcijfer	Algemeen indexcijfer *
1962 .....	125	132	120	130	125
1963 .....	135	142	129	138	136
1964 .....	144	153	139	147	144
1965 .....	147	157	144	149	148
1966 .....	150	162	148	150	150
1967 .....	v 152	v 164	v 149	v 152	v 152
1966 4 <sup>o</sup> kwartaal .....	157	169	153	152	151
1967 1 <sup>o</sup> kwartaal .....	v 152	v 164	v 151	152	v 153
2 <sup>o</sup> kwartaal .....	v 154	v 166	v 152	154	v 152
3 <sup>o</sup> kwartaal .....	v 140	v 152	v 136	148	v 149
4 <sup>o</sup> kwartaal .....	v 161	v 174	v 158	v 156	v 155
1968 1 <sup>o</sup> kwartaal .....				v 161	156
1967 Februari .....	147	159	v 151	146	v 152
Maart .....	v 160	v 172	v 153	156	v 156
April .....	v 155	v 167	v 149	152	v 148
Mei .....	v 146	v 157	v 151	152	v 152
Juni .....	v 161	v 173	v 155	157	v 143
Juli .....	v 113	v 123	v 115	137	v 147
Augustus .....	v 146	v 157	v 137	150	v 156
September .....	v 162	v 175	v 155	156	v 150
Oktober .....	v 165	v 178	v 156	v 158	v 152
November .....	v 162	v 174	v 161	v 156	v 162
December .....	v 156	v 170	157 <sup>3</sup>	v 155	
1968 Januari .....				v 159	
Februari .....				v 160	
Maart .....				165 <sup>3</sup>	

\* Excl. de bouwnijverheid.

<sup>1</sup> Indexcijfers op oorspronkelijke basis 1961 omgezet in indexcijfers 1958 = 100.

<sup>2</sup> Indexcijfers op oorspronkelijke basis 1958 omgezet in indexcijfers 1958 = 100.

<sup>3</sup> Vooruitzicht.

## IV - 2. — INDEXCIJFERS VAN DE INDUSTRIELE PRODUCTIE (Voornaamste sectoren)

Basis 1958 = 100

Bron : N.I.S.

Maandgemiddelden of maanden	Algemeen indexcijfer *	Extractiebedrijven	Fabrieksnijverheid												
			Algemeen indexcijfer	waarvan :										Petroleumraffinerijen	
				Nijverheid van de niet metaalhoudende mineralen exclusief petroleum- en steenkoolderivaten	IJzer- en staalnijverheid	Industrie der non-ferrometalen	Metaalverwerkende nijverheid	Voedingsnijverheid en drankbereiding	Textielnijverheid			Chemische bedrijven en rubberindustrie			
									Totaal	Spinnerijen	Weverijen	Industrie der gebrede goederen	Totaal		waar- van : verwer- king van de plas- tiek- stoffen (1962 = 100)
1962 .....	125	86	132	134	124	130	136	115						130	
1963 .....	135	88	142	131	128	145	153	119	140	137	139	157	151	124	187
1964 .....	144	92	153	151	147	162	160	127	142	135	146	153	166	148	206
1965 .....	147	85	157	147	152	175	167	127	138	132	137	154	172	178	241
1966 .....	150	76	162	148	151	177	172	134	145	135	149	161	178	213	256
1967 .....	v 152	74	164	149	162	171	174	137	132	120	139	150	188	260	263
1966 3 <sup>o</sup> kwartaal .....	143	69	155	150	141	169	163	138	128	119	133	145	168	200	262
4 <sup>o</sup> kwartaal .....	157	77	169	148	155	177	181	150	151	137	158	167	182	245	275
1967 1 <sup>o</sup> kwartaal .....	v 152	76	v 164	137	162	177	v 177	129	139	124	147	158	190	262	266
2 <sup>o</sup> kwartaal .....	v 154	78	v 166	161	166	164	v 175	138	134	120	139	154	191	275	252
3 <sup>o</sup> kwartaal .....	v 140	65	v 152	151	148	162	v 157	v 133	114	104	119	130	v 174	244	258
4 <sup>o</sup> kwartaal .....	v 161	75	174	148	173	181	185	150	143	134	152	157	197	259	274
1966 December .....	156	78	168	141	158	181	182	133	155	145	162	157	182	234	288
1967 Januari .....	150	77	162	129	162	185	174	120	138	124	149	146	189	245	273
Februari .....	147	72	159	128	154	176	171	123	135	119	144	152	183	255	251
Maart .....	v 160	80	v 172	153	170	170	v 187	143	144	129	147	176	199	285	275
April .....	v 155	75	v 167	156	163	155	v 179	127	132	120	139	148	183	262	259
Mei .....	v 146	76	v 157	164	163	159	v 167	134	125	110	131	146	186	261	256
Juni .....	v 161	82	v 173	163	173	179	v 180	152	144	130	146	169	202	302	241
Juli .....	v 113	49	v 123	134	132	141	v 123	116	84	76	101	70	149	186	247
Augustus .....	v 146	73	v 157	156	137	172	v 163	142	115	108	107	152	177	254	271
September .....	v 162	74	v 175	162	174	172	v 187	v 142	142	127	148	170	v 195	293	256
Oktober .....	v 165	78	v 178	162	175	177	v 188	v 148	v 147	134	157	176	v 205	316	264
November .....	v 162	78	174	149	171	181	182	163	141	127	148	160	197	234	270
December .....	v 156	68	170	133	173	184	183	138	142	140	150	136	190	228	289

\* Excl. de bouwnijverheid.

### IV - 2. — INDEXCIJFERS VAN DE INDUSTRIELE PRODUCTIE (N.I.S.)

Basis 1958 = 100

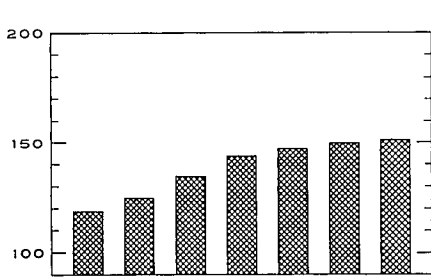

GEZAMENLIJKE NIJVERHEID

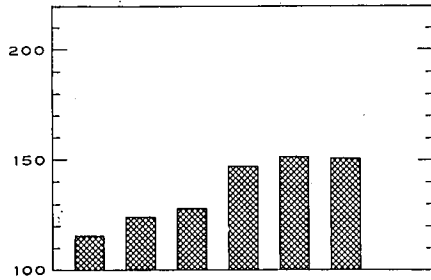
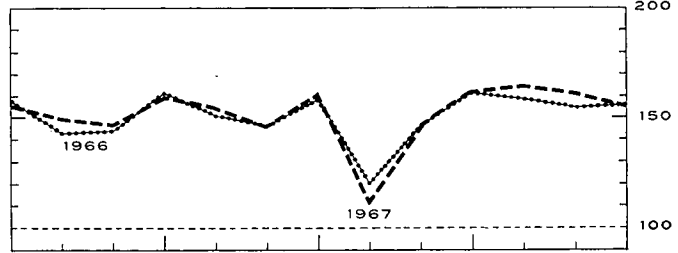

IJZER- EN STAALNIJVERHEID

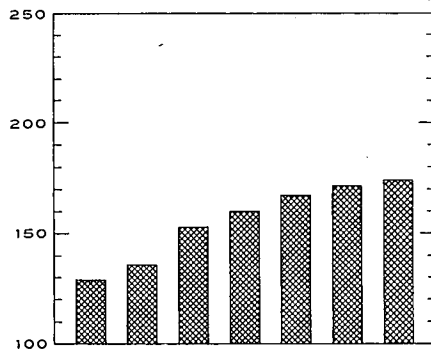
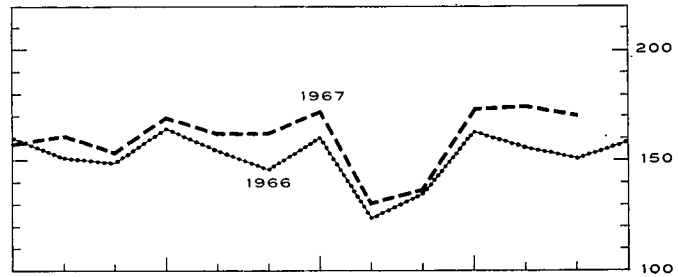

METAALVERWERKENDE NIJVERHEID

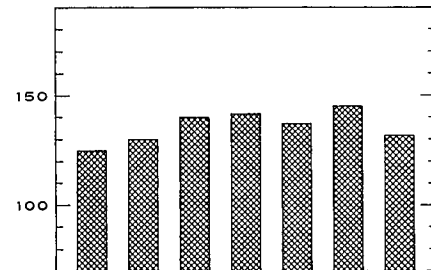
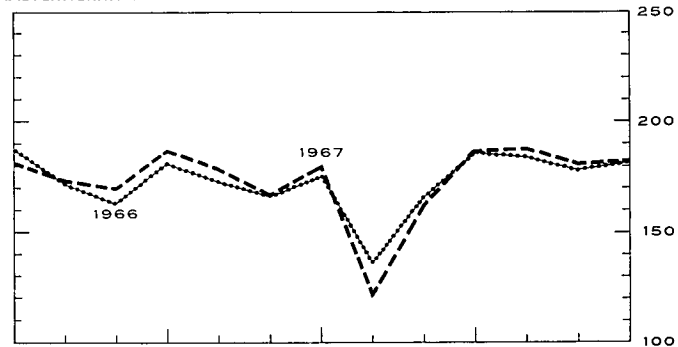

TEXTIELNIJVERHEID

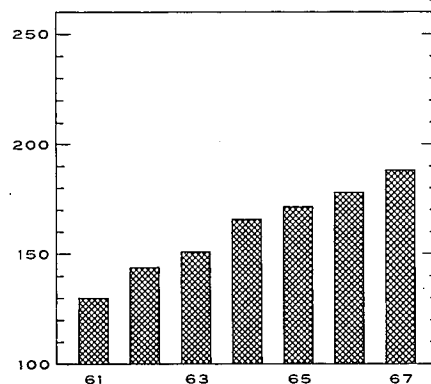
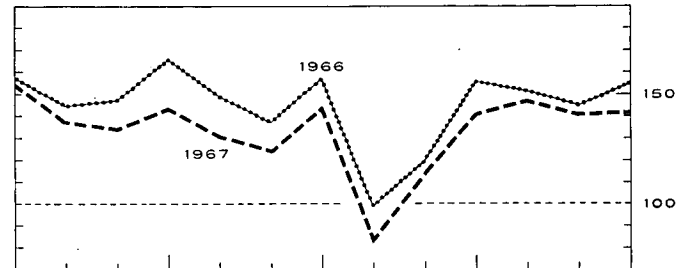

CHEMISCHE- EN RUBBERNIJVERHEID

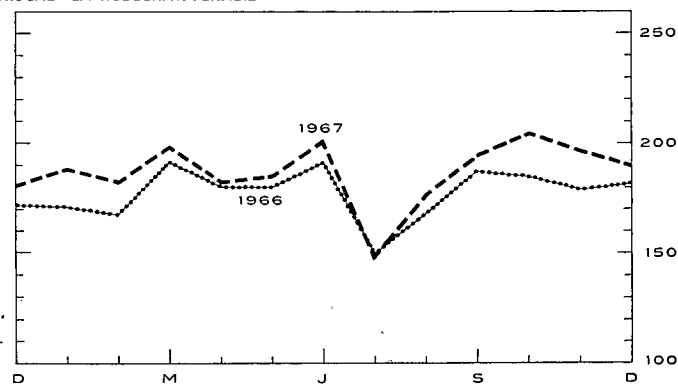

### IV - 3. — ENERGIE

Bronnen : *Algemene Directie van het Mijnwezen* [kol. (1), (2) en (5)] — *Administratie van de Nijverheid* [kol. (8) en (9)] — *Berekeningen door de N.B.B.* [kol. (4)] — *N.I.S.* [kol. (3), (6) en (7)].

Maandgemiddelden of maanden	Steenkool					Elektriciteit	Ruwe petroleum	Gas	
	Totale produktie	Voorraden per einde periode op de mijn-terreinen	Netto-invoer	Waarneembaar verbruik van ruwe steenkool <sup>1</sup>	Dagelijks rendement per onder-en bovengrondse arbeider			Totale produktie	Verwerking
						(duizenden tonnen)			
	(1)	(2)	(3)	(4)	(5)	(6)	(7)	(8)	(9)
1962	1.769	1.351	182	2.582	1.149	1.368	705	104	214
1963	1.785	454	474	2.664	1.163	1.483	1.013	102	224
1964	1.775	1.489	407	2.502	1.154	1.623	1.112	106	240
1965	1.649	2.419	422	2.393	1.212	1.697	1.300	107	268
1966	1.458	3.046	417	2.188	1.270	1.793	1.383	97	254
1967	1.369	v 2.644	364	v 2.140	v 1.363	1.884			
1966 1 <sup>o</sup> kwartaal	1.584	2.802	414	2.262	1.261	1.877	1.364	99	294
2 <sup>o</sup> kwartaal	1.483	3.077	494	2.270	1.263	1.709	1.266	97	224
3 <sup>o</sup> kwartaal	1.284	3.051	382	1.995	1.253	1.623	1.414	90	200
4 <sup>o</sup> kwartaal	1.482	3.046	377	2.222	1.300	1.965	1.485	100	298
1967 1 <sup>o</sup> kwartaal	1.472	3.094	309	2.139	1.314	1.945	1.440	102	321
2 <sup>o</sup> kwartaal	1.430	3.033	426	2.245	1.335	1.812	1.401	100	255
3 <sup>o</sup> kwartaal	1.193	2.889	325	1.903	1.314	1.688	1.394		
4 <sup>o</sup> kwartaal	1.383	v 2.644	395	v 2.276	v 1.390	2.089			
1966 December	1.528	3.046	451	2.350	1.319	2.055	1.559	103	333
1967 Januari	1.518	2.959	295	2.276	1.294	2.056	1.476	105	351
Februari	1.393	3.013	326	1.975	1.321	1.826	1.354	96	298
Maart	1.506	3.094	306	2.165	1.326	1.952	1.489	105	314
April	1.396	3.014	442	2.267	1.328	1.832	1.399	101	283
Mei	1.410	3.004	431	2.198	1.327	1.794	1.485	98	239
Juni	1.484	3.033	406	2.271	1.349	1.810	1.320	99	244
Juli	943	2.920	327	1.620	1.302	1.519	1.336		
Augustus	1.296	2.936	257	1.924	1.305	1.689	1.464		
September	1.340	2.889	393	2.165	1.336	1.857	1.381		
Oktober	1.405	2.851	405	2.162	1.348	2.017	1.426		
November	1.431	v 2.849	380	v 2.282	v 1.420	2.067	1.458		
December	1.314	v 2.644	399	v 2.385	v 1.403	2.184			
1968 Januari	v 1.446	v 2.565			v 1.414	2.219			
Februari	v 1.323	v 2.572			v 1.413				

<sup>1</sup> Steenkolenproduktie + netto-invoer van steenkolen, cokes en agglomeraten + voorraadbeweging (1,3 ton cokes en 0,9 ton agglomeraten = 1 ton ruwe steenkolen).

### IV - 4. — METAALPRODUKTIE

Bronnen : *N.I.S.* [kol. (1) en (2)]. — *Fabriketal* [kol. (3) tot (6)].

Maandgemiddelden of maanden	Ijzer- en staalnijverheid (duizenden tonnen)		Metaalverwerkende nijverheid (miljarden franken)			Totaal der verzendingen
	Produktie van ruwstaal	Produktie van afgewerkt staal	Binnengekomen bestellingen			
			voor de binnenlandse markt	voor de uitvoer	Totaal	
	(1)	(2)	(3)	(4)	(5)	
1962	613	451	5,35	3,74	9,09	8,94
1963	627	476	5,90	4,03	9,93	10,25
1964	728	536	6,29	5,20	11,49	11,84
1965	764	559	6,58	6,02	12,60	12,76
1966	743	572	6,90	6,59	13,49	13,43
1967	v 810	626				
1966 1 <sup>o</sup> kwartaal	756	585	6,67	6,96	13,63	13,22
2 <sup>o</sup> kwartaal	758	580	6,85	6,86	13,71	14,27
3 <sup>o</sup> kwartaal	695	520	6,67	5,45	12,12	11,65
4 <sup>o</sup> kwartaal	763	604	7,40	7,11	14,51	14,59
1967 1 <sup>o</sup> kwartaal	788	632	6,89	6,90	13,79	13,42
2 <sup>o</sup> kwartaal	829	650	v 6,71	v 6,71	v 13,42	v 14,11
3 <sup>o</sup> kwartaal	743	557	v 6,16	v 5,72	v 11,88	v 12,14
4 <sup>o</sup> kwartaal	v 879	664				
1966 December	775	615	8,47	7,15	15,62	15,98
1967 Januari	796	633	6,47	6,72	13,19	12,83
Februari	741	593	6,46	6,76	13,22	12,70
Maart	827	670	7,73	7,23	14,96	14,73
April	800	650	6,37	6,32	12,69	13,98
Mei	804	628	v 6,09	v 6,98	v 13,07	v 13,24
Juni	883	673	v 7,66	v 6,83	v 14,49	v 15,11
Juli	669	472	v 5,60	v 4,40	v 10,00	v 10,02
Augustus	693	515	v 6,02	v 5,59	v 11,61	v 12,04
September	867	684	v 6,87	v 7,18	v 14,05	v 14,38
Oktober	882	673	v 7,02	v 7,41	v 14,43	v 14,40
November	885	648	v 6,62	v 6,86	v 13,48	v 14,52
December	v 869	671				
1968 Januari	953 <sup>1</sup>					
Februari	920 <sup>1</sup>					

<sup>1</sup> Raming van Agefi.

**IV - 5. — BOUWNIJVERHEID : jaarcijfers**

Bron : Nationaal Instituut voor de Statistiek.

Jaar	Gebouwen hoofdzakelijk of uitsluitend voor huisvesting bestemd					Gebouwen die niet hoofdzakelijk voor huisvesting bestemd zijn				
	Toegestane bouwvergunningen				Voltooid gebouwen	Toegestane bouwvergunningen				Voltooid gebouwen
	Nieuwbouw of volledige herbouw		Verbouwingen, vergrotingen of gedeeltelijke herbouw		Nieuwbouw en volledige herbouw	Nieuwbouw of volledige herbouw		Verbouwingen, vergrotingen of gedeeltelijke herbouw		Nieuwbouw en verbouwingen
	Aantal	Te bouwen volume (duizenden m <sup>3</sup> )	Aantal	Te bouwen volume (duizenden m <sup>3</sup> )		Aantal	Te bouwen volume (duizenden m <sup>3</sup> )	Aantal	Te bouwen volume (duizenden m <sup>3</sup> )	
1957	34.904	24.063	9.407	1.318	31.150	3.618	9.255	3.009	3.772	6.057
1958	32.329	21.732	9.368	1.192	29.510	2.636	6.059	2.619	2.843	4.930
1959	38.989	26.683	9.724	1.368	33.045	3.036	8.661	3.135	4.951	5.286
1960	41.102	28.881	9.645	1.230	34.129	3.151	11.805	3.567	6.360	5.407
1961	44.552	31.603	10.436	1.406	35.233	3.498	12.785	3.958	7.071	5.975
1962	38.530	27.818	9.888	1.617	31.446	4.957	16.545	2.960	5.399	5.424
1963	38.686	28.020	12.025	1.436	27.693	6.016	20.797	3.280	4.602	5.179
1964	44.035	34.575	14.389	1.653	34.029	6.583	20.661	3.826	5.402	7.248
1965	v 38.796	28.120			39.780	1	2	1	2	9.377
1966	v 42.648	35.727			32.702	1	2	1	2	10.143

1 In 1965 en 1966 werden respectievelijk 10.778 en 13.908 vergunningen verleend voor nieuwbouw, volledige herbouw, verbouwingen, vergrotingen en gedeeltelijke herbouw.

2 In 1965 en 1966 beloopt het te bouwen volume voor nieuwbouw, volledige herbouw, verbouwingen, vergrotingen en gedeeltelijke herbouw respectievelijk 27.000.000 en 25.507.000 m<sup>3</sup>.

**IV - 6. — BOUWNIJVERHEID : maandcijfers**

Bron : Nationaal Instituut voor de Statistiek.

Maandgemiddelden of maanden	Gebouwen hoofdzakelijk of uitsluitend voor huisvesting bestemd 1		Gebouwen die niet hoofdzakelijk voor huisvesting bestemd zijn 2	
	Toegestane bouwvergunningen (aantal)	Voltooid gebouwen (aantal)	Toegestane bouwvergunningen (aantal)	Voltooid gebouwen (aantal)
1966 1 <sup>e</sup> kwartaal	3.803	2.376	1.006	946
2 <sup>e</sup> kwartaal	4.063	2.596	1.351	651
3 <sup>e</sup> kwartaal	3.348	2.715	1.227	807
4 <sup>e</sup> kwartaal	3.001	3.214	1.053	977
1967 1 <sup>e</sup> kwartaal	3.029	2.033	1.011	616
2 <sup>e</sup> kwartaal	3.605	2.365	1.295	653
3 <sup>e</sup> kwartaal	3.028	2.653	1.194	719
1966 November	2.916	2.839	926	969
December	2.916	3.845	1.055	1.117
1967 Januari	2.644	1.502	847	512
Februari	3.057	2.329	1.001	702
Maart	3.385	2.269	1.184	633
April	3.582	2.235	1.280	680
Mei	3.473	2.067	1.182	549
Juni	3.760	2.794	1.424	730
Juli	3.459	2.275	1.283	437
Augustus	2.954	2.661	1.193	753
September	2.671	3.022	1.105	968
Oktober	2.726	2.437	997	1.015
November	2.425	2.519	873	888

1 Nieuwbouw of volledige herbouw waarvoor een bouwvergunning werd afgeleverd.

2 Nieuwbouw, herbouw, verbouwing en uitbreiding, waarvoor een bouwvergunning werd afgeleverd.

## IV - 7. — VERGELIJKENDE EVOLUTIE VAN DE INDUSTRIELE PRODUKTIE DER E.E.G.-LANDEN

Algemene indexcijfers van de industriële produktie (aangepast voor seizoenschommelingen)  
Basis 1963 = 100

Bron : O.E.S.O.

	Gezamenlijke E.E.G.-landen			België			West-Duitsland <sup>1</sup>		
	1965	1966	Schommel. in pct. *	1965	1966	Schommel. in pct. *	1965	1966	Schommel. in pct. *
1 <sup>e</sup> kwartaal .....	109	116	+ 6,4	109	111	+ 1,8	114	118	+ 3,5
2 <sup>e</sup> kwartaal .....	111	117	+ 5,4	108	110	+ 1,9	115	118	+ 2,6
3 <sup>e</sup> kwartaal .....	111	117	+ 5,4	107	111	+ 3,7	114	116	+ 1,8
4 <sup>e</sup> kwartaal .....	114	117	+ 2,6	111	111	...	116	114	- 1,7
	1966	1967		1966	1967		1966	1967	
1 <sup>e</sup> kwartaal .....	116	117	+ 0,9	111	113	+ 1,8	118	112	- 5,1
2 <sup>e</sup> kwartaal .....	117	117	...	110	112	+ 1,8	118	111	- 5,9
3 <sup>e</sup> kwartaal .....	117	118	+ 0,9	111	110	- 0,9	116	114	- 1,7
4 <sup>e</sup> kwartaal .....	117	123	+ 5,1	111	114	+ 2,7	114	121	+ 6,1
	Frankrijk			Italië			Nederland		
	1965	1966	Schommel. in pct. *	1965	1966	Schommel. in pct. *	1965	1966	Schommel. in pct. *
1 <sup>e</sup> kwartaal .....	107	114	+ 6,5	102	114	+ 11,8	113	120	+ 6,2
2 <sup>e</sup> kwartaal .....	108	116	+ 7,4	105	117	+ 11,4	114	122	+ 7,0
3 <sup>e</sup> kwartaal .....	110	119	+ 8,2	107	120	+ 12,1	116	123	+ 6,0
4 <sup>e</sup> kwartaal .....	113	119	+ 5,3	110	122	+ 10,9	119	126	+ 5,9
	1966	1967		1966	1967		1966	1967	
1 <sup>e</sup> kwartaal .....	114	119	+ 4,4	114	127	+ 11,4	120	126	+ 5,0
2 <sup>e</sup> kwartaal .....	116	118	+ 1,7	117	128	+ 9,4	122	127	+ 4,1
3 <sup>e</sup> kwartaal .....	119	120	+ 0,8	120	125	+ 4,2	123	130	+ 5,7
4 <sup>e</sup> kwartaal .....	119	122	+ 2,5	122	131	+ 7,4	126	134	+ 6,3

\* Schommelingpercent tegenover het indexcijfer van het overeenstemmend kwartaal van het vorige jaar.

<sup>1</sup> West-Berlijn uitgesloten.

**Bibliografische referenties :** *Statistisch Jaarboek voor België.* — *Statistisch Tijdschrift van het N.I.S.* — *Annalen der Mijnen van België.* — *Arbeidsblad.* — *Recherches économiques de Louvain (I.E.S.P.O.).* — *Industrie,* tijdschrift van het V.B.N. — *Bulletin van Fabrimétal.* — *Maandelijks statistisch tijdschrift van Fédéchar.* — *Maandelijks tijdschrift van het M.E.Z.* (Administratie van de Nijverheid - Dienst : Elektrische energie). — *Energie.* — *Figas,* informatieblad van het Verbond der Gasnijverheid. — *Agence économique et financière.* — *Het Bouwbedrijf.* — *Principaux indicateurs économiques (O.E.S.O.).*



IV - 7. — VERGELIJKENDE EVOLUTIE VAN DE INDUSTRIELE PRODUCTIE DER E.E.G.-LANDEN

Algemene indexcijfers van de industriële productie (O.E.S.O.)

Basis 1960 = 100

(Aangepast voor seizoenschommelingen)

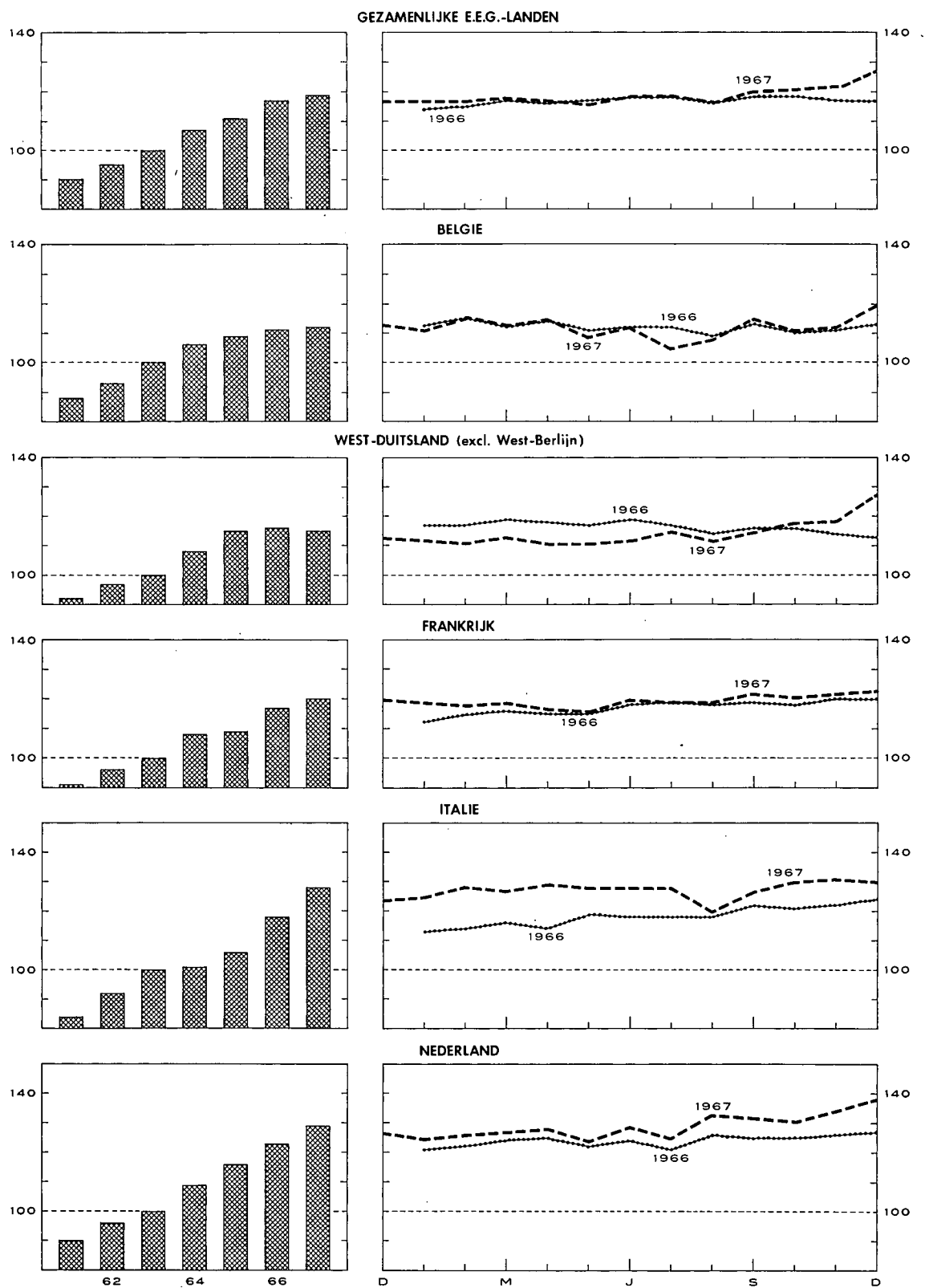



## V - 2. — TOERISME

Bron : Nationaal Instituut voor de Statistiek.

(duizenden overnachtingen)

Maandgemiddelden of maanden	Totaal	waarvan land van gewone verblijfplaats					
		België	Frankrijk	Nederland	Verenigd-Koninkrijk	West-Duitsland	U.S.A.
1959	1.249	979	55	30	82	27	20
1960	1.307	982	69	33	99	33	25
1961	1.387	1.061	74	34	89	38	21
1962	1.437	1.083	82	37	98	41	23
1963	1.498	1.110	89	38	105	48	27
1964	1.587	1.157	102	42	113	53	29
1965	1.661	1.210	106	45	115	61	32
1966	1.647	1.200	99	47	103	67	33
1965 4 <sup>e</sup> kwartaal	464	268	35	23	19	28	22
1966 1 <sup>e</sup> kwartaal	378	210	29	20	15	24	17
2 <sup>e</sup> kwartaal	1.603	1.127	107	46	123	64	38
3 <sup>e</sup> kwartaal	4.130	3.202	222	98	254	147	56
4 <sup>e</sup> kwartaal	476	261	39	25	20	31	21
1967 1 <sup>e</sup> kwartaal	529	313	47	24	29	30	18
2 <sup>e</sup> kwartaal	1.502	1.053	89	50	103	64	41
1966 Juli	5.513	4.543	200	151	299	106	62
Augustus	5.472	4.212	334	98	315	260	59
September	1.406	852	132	45	147	74	47
Oktober	548	284	47	28	26	40	31
November	450	239	40	24	18	30	19
December	432	261	30	22	16	23	13
1967 Januari	367	193	30	20	15	27	17
Februari	348	182	29	19	14	24	16
Maart	873	564	82	32	58	38	22
April	1.020	694	87	32	49	43	32
Mei	1.303	860	84	48	108	62	44
Juni	2.182	1.605	95	69	153	87	57
Juli	5.599	4.685	196	167	248	94	64

## V - 3. — BINNENLANDSE HANDEL

### a). — Verkoopindexcijfers

Basis 1953 = 100

Bron : Nationaal Instituut voor de Statistiek.

Maandgemiddelden of maanden	Warenhuizen met veelvuldige afdelingen 1					Coöperatieven	Groot-handel	Onder-nemingen met bij-huizen	Verkoopindexcijfers na uitschakeling van de prijzen seizoenbewegingen (berekeningen door de N.B.B.)		
	Algemeen index-cijfer	Voeding	Kleding	Meubilering	Huishouden 2				Algemeen index-cijfer	Algemene voedings-waren	Voeding
1960	156	159	159	141	162	138	155	144	143	125	142
1961	161	160	164	145	165	144	163	152	145	130	147
1962	170	172	172	154	171	152	173	172	151	135	154
1963	180	177	185	164	179	161	179	193	156	140	156
1964	196	188	200	183	200	168	196	220	163	140	163
1965 *	212	203	212	199	218	181	213	260	168	145	169
1966	225	218	222	206	236	188	220	295	173	145	166
1967	232	232	220	199	240	193	243		173	145	178
1966 2 <sup>e</sup> kwartaal	221	209	238	203	220	185	219	289	171	143	164
3 <sup>e</sup> kwartaal	214	206	206	200	233	178	223	286	175	143	164
4 <sup>e</sup> kwartaal	272	249	262	212	278	203	233	333	179	147	171
1967 1 <sup>e</sup> kwartaal	210	229	188	208	227	189	226	322	174	143	172
2 <sup>e</sup> kwartaal	226	228	229	197	229	199	260	350	172	151	191
3 <sup>e</sup> kwartaal	220	215	209	191	235	181	232	327	172	142	167
4 <sup>e</sup> kwartaal	271	256	255	199	271	205	256		172	144	183
1967 Januari	206	220	188	221	220	195	213	317			
Februari	194	214	160	198	230	176	220	308			
Maart	229	252	216	205	230	195	246	341			
April	229	235	224	212	232	188	232	337			
Mei	218	218	226	190	222	192	249	337			
Juni	231	231	238	190	234	218	299	376			
Juli	225	201	236	192	238	173	213	317			
Augustus	204	212	172	172	222	178	248	323			
September	231	233	218	172	244	192	236	341			
Oktober	229	229	232	190	240	186	246	337			
November	257	235	234	181	230	193	251	341			
December	327	303	300	227	344	235	272				
1968 Januari	208	231	182	203	212						

\* Nieuwe reeks vanaf 1965, indexcijfers op oorspronkelijke basis 1964 = 100 herleid op basis 1953 = 100.

1 Incl. de verkopen van de supermarkten van 1965 af. — 2 Huishoudartikelen en huishoudtoestellen.

### V - 3b. — Verkoop op afbetaling

#### 1° — Algemene resultaten

Bron : Nationaal Instituut voor de Statistiek.

	Aantal lopende contracten op einde halfjaar (duizenden)				Uitstaande kredieten op einde halfjaar (miljarden franken)				Krediet verleend in de loop van het halfjaar (miljarden franken)			
	Totaal	Financiering door			Totaal	Financiering door			Totaal	Financiering door		
		verkopers	banken	financieringsorganismen of particulieren		verkopers	banken	financieringsorganismen of particulieren		verkopers	banken	financieringsorganismen of particulieren
1965 1° halfjaar ...	1.456	789	140	527	15,24	5,76	3,95	5,52	6,61	2,85	1,54	2,22
2° halfjaar ...	1.500	793	139	568	16,04	6,01	4,05	5,98	6,57	2,97	1,40	2,20
1966 1° halfjaar ...	1.501	820	133	548	16,50	6,30	4,26	5,94	6,93	3,10	1,58	2,25
2° halfjaar ...	1.552	873	123	556	17,20	6,78	4,51	5,91	7,25	3,33	1,63	2,29
1967 1° halfjaar ...	1.576	891	136	549	18,36	7,34	4,88	6,14	7,71	3,62	1,74	2,35

#### 2° — Achterstallige betalingen

	Aantal schuldenaars welke in gebreke gebleven zijn met het betalen van drie of meer vervallen termijnen in de loop van het halfjaar (duizenden)				Totaal der bedragen van drie termijnen welke door de schuldenaars, bedoeld in voorgaande kolommen, niet werden betaald (miljoenen franken)			
	Totaal	Financiering door			Totaal	Financiering door		
		verkopers	banken	financieringsorganismen of particulieren		verkopers	banken	financieringsorganismen of particulieren
1965 1° halfjaar .....	50	29	2	19	99,7	37,3	12,1	50,3
2° halfjaar .....	47	27	2	18	86,1	34,3	9,9	41,9
1966 1° halfjaar .....	46	26	2	18	97,9	32,8	11,7	53,4
2° halfjaar .....	47	27	2	18	98,0	36,9	10,1	51,0
1967 1° halfjaar .....	69	34	2	33	104,3	41,7	9,9	52,7

#### 3° — Indeling van de kredieten verleend tijdens het halfjaar, volgens de aard der goederen

	Totaal	Vrachtwagens, bestelwagens, autobussen, zwaar vervoermaterieel		Landbouwmaterieel, landbouwtractoren, vee	Wagens voor personenvervoer behalve autobussen		Moto'scooters, bromfietzen, rijwielen	Textielwaren, bontartikelen, kleding	Roeken	Bedrijfsuitrusting andere dan de artikelen vermeld in de voorgaande rubrieken (handel, ambachtswezen, nijverheid, vrije beroepen)	Huishoudartikelen en voorwerpen voor persoonlijk gebruik, niet elders vermeld	Diensten (reizen, herstellen van motorrijtuigen)
		nieuw	reeds gebruikt		nieuw	reeds gebruikt						
		Aantal contracten (duizenden)										
1965 1° halfjaar ...	827	4,5	1,1	2,3	46,4	18,0	9,3	380,1	19,1	7,2	334,8	4,4
2° halfjaar ...	845	3,8	1,1	2,1	42,9	18,5	8,6	371,4	25,1	13,2	355,3	2,7
1966 1° halfjaar ...	919	4,1	1,0	2,1	46,5	19,4	8,5	416,8	23,2	7,8	386,8	2,8
2° halfjaar ...	792	3,9	0,9	2,6	45,5	17,6	8,5	307,8	28,5	8,2	364,3	4,2
1967 1° halfjaar ...	777	4,7	1,4	2,0	53,3	20,5	7,5	284,8	22,9	7,8	366,6	5,6
Verleend krediet (miljoenen franken)												
1965 1° halfjaar ...	6.607	649	74	138	2.388	511	65	295	74	619	1.752	44
2° halfjaar ...	6.573	528	72	126	2.231	505	59	360	96	638	1.917	41
1966 1° halfjaar ...	6.930	616	70	124	2.543	547	59	298	80	683	1.869	41
2° halfjaar ...	7.250	596	68	218	2.463	528	56	355	91	743	2.087	45
1967 1° halfjaar ...	7.713	707	86	175	2.933	591	52	293	75	783	1.982	36
Verleend krediet — Percentsgewijze verdeling t.o.v. het totaal												
1965 1° halfjaar ...	100,0	9,8	1,1	2,1	36,1	7,7	1,0	4,5	1,1	9,4	26,5	0,7
2° halfjaar ...	100,0	8,0	1,1	1,9	33,9	7,7	0,9	5,5	1,5	9,7	29,2	0,6
1966 1° halfjaar ...	100,0	8,9	1,0	1,8	36,7	7,9	0,8	4,3	1,1	9,9	27,0	0,6
2° halfjaar ...	100,0	8,2	0,9	3,0	34,0	7,3	0,8	4,9	1,3	10,2	28,8	0,6
1967 1° halfjaar ...	100,0	9,2	1,1	2,3	38,0	7,6	0,7	3,8	1,0	10,2	25,7	0,4

Bibliografische referenties : Statistisch Jaarboek voor België. — Statistisch Tijdschrift van het N.I.S. — Bulletin van de Kamer van Koophandel van Antwerpen. — Recherches économiques de Louvain (I.E.S.P.O.). — Maandstatistiek over de internationale trafiek der havens (N.I.S.). — Vervoerkroniek (halfmaandlijks). — Les transports maritimes, Etude Annuelle (O.E.S.O.) — Bulletin général de Statistiques (Office statistique des Communautés européennes).

## VI. — INKOMENS

### 1. — BEZOLDIGINGEN VAN DE ARBEIDERS (mannen + vrouwen)

**Indexcijfer van de gemiddelde brutoverdienste per gewerkt uur**  
(Basis 1953 = 100)

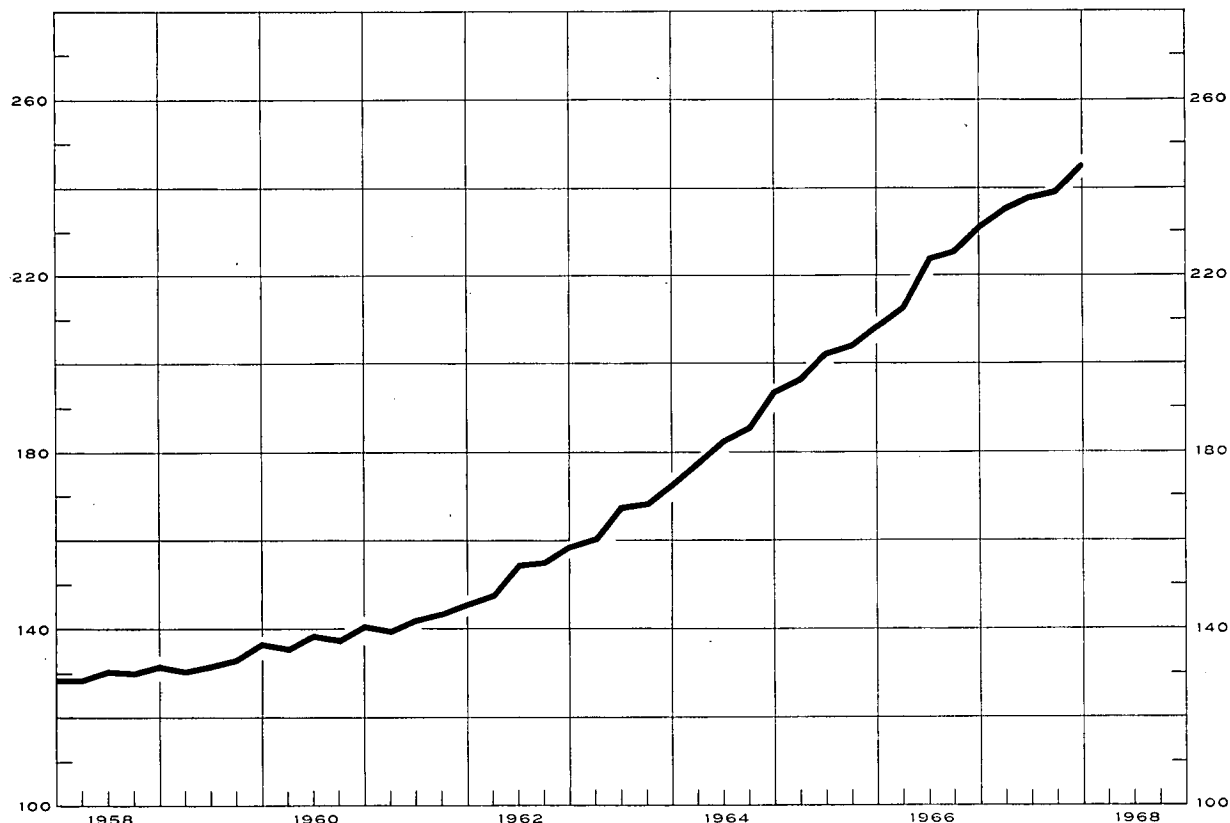

#### Indexcijfers van de bezoldigingen in de nijverheid Basis 1953 = 100

Bronnen : kol. (1) - (2) - (3) : N.B.B. (wijze van opstelling, zie Novemhernummer 1957, blz. 415). — kol. (4) : R.M.Z. - berekeningen N.B.B. (zie noot). — kol. (5) : I.E.S.P.O.

	Gemiddelde brutoverdienste per gewerkt uur (1)	Type-uurloon 1		Indexcijfer van de loonmassa 2	Indexcijfer der arbeidskosten 3
		Ge-schoold arbeider (2)	Onge-schoold arbeider (3)		
1959	133	131	132	121	135
1960	138	135	137	128	141
1961	143	140	141	134	148
1962	154	149	151	146	160
1963	167	161	163	158	176
1963 4	167	160	162		
1964	185	176	180	181	200
1965	203	191	196	193	223
1966	224	209	215	208	246
1967	239	223	232		267
1966 Sept.	226	212	218		249
1966 Dec.	231	214	219		255
1967 Maart v	235	219	226		261
1967 Juni v	238	222	230		265
1967 Sept. v	239	224	234		267
1967 Dec. v	245	228	238		273

#### Algemene gemiddelden van de uurlonen der arbeiders (sociale lasten inbegrepen)

Bron : Verbond der Belgische Nijverheid.

	België (BF)	West-Duitsland	Groot-Brittannië	Nederland	Frankrijk	Italië
		percentage in verhouding tot de Belgische lonen 5				
1958	37,04	95,1	95,0	70,2	101,4	80,4
1959	38,30	98,9	95,0	70,4	89,8	79,8
1960	39,71	105,2	98,4	73,8	92,8	81,5
1961	41,76	115,1	100,6	85,0	96,3	82,4
1962	44,72	119,6	98,9	87,5	98,8	88,6
1963	49,25	116,1	93,2	86,9	97,4	95,8
1964	55,98	111,3	88,3	89,7	91,8	94,4
1965	62,40	110,0	87,2	88,6	88,3	85,5
1966	68,73	105,9	85,5	v86,3	v85,7	80,4
1964 Sept.-Oktober	57,67	110,5	87,1	88,8	90,9	91,4
1965 Maart-April ...	61,22	107,9	86,9	89,1	89,2	86,2
1965 Sept.-Oktober	63,57	109,0	87,5	87,5	88,4	84,8
1966 Maart-April ...	66,75	108,2	87,5	v87,5	v86,8	82,5
1966 Sept.-Oktober	70,70	103,8	83,5	v85,2	v84,8	79,1
1967 Maart-April	73,52	v102,4	81,6	v85,1	v83,8	v81,2
1967 December (r)	77,11	100,6	69,5	85,7	83,8	81,2

1 Excl. de transportarbeiders.

2 Het betreft het eenvoudig indexcijfer van de totale bezoldigingen betaald aan de arbeiders die onderworpen zijn aan de maatschappelijke zekerheid en behorend tot de extractiebedrijven, de fabrieksnijverheid, het bouwbedrijf, het vervoer en het verkeer. (Voor de bepaling van de totale bezoldigingen, zie XVe Jaarverslag R.M.Z., blz. 141.)

3 Dit indexcijfer, waarin de steenkolenmijnen niet werden opgenomen, geeft de arbeidskosten per uur en niet de kosten per geproduceerde eenheid. De indexcijfers van de gemiddelde verdienste per gewerkt uur en van het type-uurloon worden verkregen door de indexcijfers van de verschillende economische sectoren te wegen door de gezamenlijke lonen die in deze sectoren werden uitbetaald.

4 De indexcijfers van de buitenlandse uurlonen zijn die van het jaar 1953 voor de periodes vermeld boven de lijn (1963 en vorige jaren), en die van het jaar 1963 voor de periodes onder de lijn (1963 en volgende periodes).

5 Het V.B.N. publiceert de buitenlandse uurlonen uitgedrukt in Belgische franken op basis van de wisselkoers. De bekomen percentages houden geen rekening met de veranderingen van het Belgisch en buitenlandse prijspeil : zij geven dus niet de verhouding van de reële lonen weer.

**VI - 2. — GEMIDDELDE VERDIENDE BRUTO-UURLONEN IN DE NIJVERHEID**

(mannen + vrouwen — in frank per uur)

Bron : N.I.S.

Bedrijfsgroepen en -sektoren	1960 oktober	1961 oktober	1962 oktober	1963 oktober	1964 oktober	1965 oktober	1966 oktober v
<i>Extraktieve nijverheid :</i>							
Steenkolenwinning (onder- en bovengr.) <sup>1</sup>	40,09	41,29	45,70	48,39	52,62	56,62	58,53
Groeven <sup>1</sup> .....	34,61	34,79	37,58	39,84	44,59	48,24	53,03
Totaal extraktieve nijverheid <sup>1</sup> .....	39,72	40,81	45,10	47,76	51,83	55,84	58,03
<i>Fabrieksnijverheid :</i>							
Voedingsmiddelen (behalve dranken) ...	25,98	27,67	29,41	32,75	37,09	40,29	44,07
Dranken .....	29,21	30,27	32,30	34,80	39,59	44,38	47,44
Tabak .....	22,27	22,94	26,12	29,50	33,50	37,06	40,99
Textielindustrie .....	25,04	26,94	27,55	31,16	34,61	37,27	41,92
Schoeisel, kleding .....	20,09	21,23	23,16	25,39	28,98	32,45	35,93
Hout (behalve meubelen) .....	26,67	28,25	30,47	32,82	37,01	39,93	44,60
Meubelindustrie .....	27,59	30,05	31,38	35,27	40,65	42,17	46,81
Papier, papierwaren .....	28,98	30,85	33,39	35,87	39,61	43,58	47,84
Druk- en boekbindersbedrijf .....	32,85	34,97	37,02	39,47	43,96	48,06	52,88
Leder (behalve schoeisel, kleding) .....	24,34	25,80	27,82	30,90	33,97	37,07	42,49
Rubber- en plasticindustrie .....	30,85	31,65	34,16	36,93	40,29	43,59	48,31
Chemische industrie .....	31,64	32,84	35,08	38,49	44,43	49,81	56,09
Petroleumindustrie .....	48,29	51,02	53,33	57,25	62,88	71,33	78,61
Steen, glas, aardewerk, enz. ....	30,37	32,05	34,43	37,31	42,55	45,83	51,55
Metallurgische basisindustrie .....	41,11	42,13	45,11	47,96	52,08	54,96	61,64
Metaalverwerkende industrie, behalve ma- chines en transportmaterieel .....	31,08	32,72	35,92	38,85	43,37	46,13	50,29
Machines, behalve elektrische .....	33,66	34,92	37,70	40,42	45,23	47,38	52,33
Elektrotechnische industrie .....	29,60	30,18	33,57	35,48	39,97	43,99	46,83
Transportmaterieel .....	37,36	37,58	42,06	45,07	48,55	51,80	55,39
Diamantindustrie .....	25,42	25,99	26,72	31,50	33,24	34,68	n.b.
Totaal fabrieksnijverheid .....	29,59	31,01	33,26	36,20	40,74	44,03	48,33
waarvan : mannen .....	33,30	34,63	37,13	40,10	44,53	48,14	52,69
vrouwen .....	20,00	21,10	22,78	25,45	29,16	31,97	35,75
<i>Bouwnijverheid</i> <sup>1</sup> .....	32,76	33,17	36,21	38,66	43,75	47,30	52,92
<i>Algemeen gemiddelde voor de nijverheid :</i>							
Totaal (mannen + vrouwen) .....	31,36	32,40	35,00	37,82	42,20	45,60	49,95
waarvan : mannen .....	34,16	35,14	37,99	40,81	45,11	48,75	53,29

<sup>1</sup> Mannen alleen.

Bibliografische referenties : Statistisch Jaarboek voor België. — Statistisch Tijdschrift van het N.I.S. — Recherches économiques de Louvain (I.E.S.P.O.). — Jaarverslagen van de R.M.Z. — Arbeidsblad. — Industrie, tijdschrift van het V.B.N. — Le Coût de la main d'œuvre dans l'industrie européenne, Etudes et Documents, nouvelle série, nr 52, 1959 (I.A.B.). — Annuaire des statistiques du Travail (I.A.B.).

VII. — PRIJZEN EN PRIJSINDEXCIJFERS  
1. — GROOTHANDELSPRIJZEN OP DE WERELDMARKTEN

Daggemiddelden	Tarwe te New-York	Koffie te New-York Santos IV	Minos 64 S wol in Verenigd- Koninkrijk	Ratoen 15/16 middling (New-York Spot)	Rubber te Londen • Spot • price n° 1	Koper te Londen	Tin te Londen slotkoers	Oudijzer in de Verenigde Staten	Ruwe petroleum te West-Texas
	cents per 60 lbs	cents per lb	d per lb	cents per lb	d per lb	£ per long ton		\$ per long ton	\$ per barrel
1960	252	36,5	89	33,2	31	246	797	33,0	2,77
1961	254	35,8	90	34,3	24	230	888	35,3	2,86
1962	267	34,0	94	35,4	23	234	897	29,4	2,89
1963	269	34,3	107	35,4	21	234	910	27,0	2,89
1964	238	47,1	105	34,3	20	351	1.236	34,7	2,89
1965	207	45,2	92	32,3	21	469	1.413	35,2	2,89
1966	229	41,3	101	28,3	19	555	1.297	31,0	2,89
1967	220	38,4	102	24,7	16	418	1.223		
1966 2 <sup>e</sup> kwartaal	225	41,3	106	31,5	21	636	1.327	32,2	2,89
3 <sup>e</sup> kwartaal	245	41,0	104	26,6	19	470	1.248	29,5	2,89
4 <sup>e</sup> kwartaal	234	40,1	95	23,8	19	458	1.211	27,0	2,88
1967 1 <sup>e</sup> kwartaal	231	38,8	94	24,0	17	430	1.201	27,2	2,88
2 <sup>e</sup> kwartaal	226	38,7	97	24,4	17	368	1.219	26,2	2,88
3 <sup>e</sup> kwartaal	214	38,3	90	24,6	16	375	1.200	26,7	2,88
4 <sup>e</sup> kwartaal	209	37,5	95	25,6	16	499	1.271		
1967 Januari	229	38,9	93	23,9	18	451	1.199	27,5	2,88
Februari	229	38,7	96	24,0	17	442	1.201	27,0	2,88
Maart	235	38,7	94	24,0	17	398	1.204	27,0	2,88
April	229	38,6	95	24,4	17	361	1.216	26,5	2,88
Mei	228	38,9	99	24,3	17	375	1.219	26,0	2,88
Juni	221	39,5	98	24,5	17	368	1.222	26,0	2,88
Juli	214	38,8	94	24,6	17	362	1.220	26,0	2,88
Augustus	218	38,1	87	24,8	15	379	1.194	27,0	2,88
September	209	37,9	89	24,4	15	384	1.185	27,0	2,88
Oktober	212	37,5	89	25,4	15	413	1.190	26,0	2,88
November	207	37,5	92	26,0	15	523	1.273	27,5	2,88
December	207	37,2	103	25,3	17	560	1.351		
1968 Januari	210	v 37,2	104	23,0		596	1.323		

VII - 2. — INDEXCIJFERS VAN DE GROOTHANDELSPRIJZEN OP DE WERELDMARKTEN  
Basis 1953 = 100

Bronnen : Comtel Reuter — Moody's Investors Service — Der Volkswirt — Chamber of Shipping.

Maandgemiddelden of maanden	Reuter-indexcijfer	Moody-indexcijfer	Volkswirt-indexcijfers (oude Schulze-indexcijfers)			Vrachtprijzen Groot-Brittannië (bevrachting per reis) <sup>1</sup>
			Algemeen	Nijverheid	Voeding	
1960	85	90	99	104	90	96
1961	84	90	99	103	90	102
1962	84	89	98	101	90	85
1963	94	90	100	103	95	104
1964	96	90	104	107	96	107
1965	92	93	103	108	91	121
1966	91	96	104	109	93	109
1967	88	89	100	105	91	115
1966 2 <sup>e</sup> kwartaal	94	97	105	111	92	111
3 <sup>e</sup> kwartaal	90	96	103	106	94	102
4 <sup>e</sup> kwartaal	86	90	101	106	91	103
1967 1 <sup>e</sup> kwartaal	86	90	100	105	91	99
2 <sup>e</sup> kwartaal	89	90	100	104	91	104
3 <sup>e</sup> kwartaal	86	89	100	104	90	120
4 <sup>e</sup> kwartaal	93	88	101	106	91	138
1967 Februari	87	90	100	105	91	99
Maart	86	89	100	104	91	102
April	87	88	99	104	90	99
Mei	89	91	100	104	91	105
Juni	90	91	100	105	92	109
Juli	87	91	100	104	91	122
Augustus	85	89	100	104	90	108
September	85	88	100	104	90	120
Oktober	86	87	100	105	91	134
November	92	88	101	106	91	140
December	101	88	101	107	90	140
1968 Januari	102	88	101	107	90	
Februari	103	89	102	109	91	

<sup>1</sup> Bevrachting per reis voor droge ladingen.

VII - 3. — INDEXCIJFERS VAN DE GROOTHANDELSPRIJZEN IN BELGIE

Basis 1953 = 100 (\*)

Bron : Ministerie van Economische Zaken.

Maandgemiddelden of maanden	Algemeen indexcijfer	Landbouwprodukten			Industriële produkten							Gezamenlijke industriële produkten in de drie produktiestadia			
		Algemeen indexcijfer	Dierlijke	Plantaardige	Algemeen indexcijfer	Inheemse produkten	Ingevoerde produkten	Delfstoffen	Metalen en metaalprodukten	Textiel- produkten	Scheikundige produkten	Bouw- materialen	Grondstoffen	Halffabrikaten	Fabrikaten
1959	101,4	95,0	95,9	94,1	103,0	105,9	97,0	103,7	109,8	84,9	107,6	115,4	96,4	102,4	107,8
1960	102,6	92,2	98,2	86,8	105,4	107,0	101,4	101,4	110,2	92,2	107,0	121,4	101,5	104,0	108,9
1961	102,4	94,3	110,2	81,5	104,5	106,7	100,4	99,4	109,1	93,3	104,5	121,7	99,9	103,0	108,5
1962	103,2	100,8	106,9	95,2	103,8	107,6	96,1	97,7	108,5	90,5	104,5	125,6	97,4	103,1	108,6
1963	105,8	107,0	117,9	97,5	105,4	110,0	96,3	99,7	109,4	95,5	105,1	130,0	98,8	104,6	110,7
1964	110,7	109,9	126,7	96,0	110,9	113,9	103,7	104,6	116,2	98,8	108,4	140,5	104,7	110,5	115,6
1965	111,9	113,2	131,2	98,5	111,5	113,8	105,6	106,6	118,0	93,1	109,3	143,9	104,1	110,9	117,2
1966	114,5	118,2	134,0	104,8	113,5	115,0	109,3	106,6	118,8	94,9	111,6	145,9	103,6	114,4	119,9
1967	113,2	118,1	134,8	104,2	112,0	115,0	103,7	105,2	116,9	90,7	111,9	154,9	98,6	112,6	121,2
1966 2 <sup>o</sup> kwartaal	115,4	119,5	132,9	107,8	114,4	115,3	111,5	106,5	119,9	96,1	112,6	145,2	104,8	116,0	119,9
1966 3 <sup>o</sup> kwartaal	113,9	117,2	134,4	102,9	113,2	114,6	108,5	105,7	118,8	94,6	110,6	145,2	102,6	114,8	119,3
1966 4 <sup>o</sup> kwartaal	114,0	118,8	137,0	103,8	112,8	114,9	107,4	105,8	117,9	93,5	111,8	147,9	101,5	113,4	120,4
1967 1 <sup>o</sup> kwartaal	114,2	119,5	136,4	105,4	112,9	115,0	106,6	105,9	117,2	92,9	113,6	151,5	100,5	113,3	121,4
1967 2 <sup>o</sup> kwartaal	113,8	122,2	136,3	110,1	111,8	114,5	103,4	104,6	116,3	90,8	111,8	154,8	98,4	112,3	121,0
1967 3 <sup>o</sup> kwartaal	112,5	116,1	131,3	103,4	111,6	115,0	102,4	105,0	117,0	89,6	110,4	156,6	97,9	112,0	121,1
1967 4 <sup>o</sup> kwartaal	112,4	114,7	135,3	98,1	111,9	115,4	102,3	105,2	117,3	89,7	111,8	156,9	97,5	113,0	121,3
1966 April	115,6	119,6	132,5	108,5	114,6	115,6	111,8	107,3	119,5	96,6	113,8	145,2	105,4	115,7	120,2
1966 Mei	116,0	121,8	134,4	110,7	114,6	115,4	112,0	107,0	120,0	96,2	112,7	145,2	105,4	116,1	120,0
1966 Juni	114,5	117,0	131,9	104,3	113,9	114,9	110,8	105,3	120,2	95,5	111,4	145,2	103,7	116,3	119,4
1966 Juli	114,5	116,8	133,9	102,5	113,9	114,9	110,5	105,6	120,2	95,3	111,4	145,2	103,6	116,2	119,5
1966 Augustus	113,4	116,6	134,5	101,7	113,0	114,5	107,8	105,6	118,0	94,5	110,2	145,2	102,4	114,1	119,2
1966 September	113,8	118,3	134,7	104,6	112,7	114,5	107,3	105,8	118,2	93,9	110,2	145,2	101,8	114,1	119,3
1966 Oktober	113,8	117,9	133,9	104,5	112,8	114,8	107,3	105,8	118,3	93,5	111,0	147,9	101,4	113,6	120,2
1966 November	114,2	119,6	139,5	103,4	112,9	114,9	107,6	105,8	117,9	93,6	112,1	147,9	101,6	113,5	120,4
1966 December	114,0	118,8	137,5	103,4	112,8	114,9	107,2	105,9	117,5	93,4	112,2	147,9	101,4	113,1	120,5
1967 Januari	113,8	118,0	135,8	103,3	112,8	114,9	107,1	105,7	117,4	93,6	113,4	147,9	101,0	112,8	121,2
1967 Februari	114,1	118,2	135,6	103,7	113,1	115,2	107,0	106,1	117,4	93,2	113,6	153,3	100,6	113,7	121,6
1967 Maart	114,6	122,4	137,9	109,3	112,8	114,8	105,8	106,0	116,9	91,9	113,8	153,3	100,0	113,4	121,4
1967 April	114,0	122,1	137,4	109,1	112,0	114,4	104,3	104,4	116,3	91,2	113,8	153,3	98,6	112,8	121,1
1967 Mei	113,9	123,3	138,3	110,5	111,6	114,3	103,7	104,5	116,3	91,0	110,9	154,7	98,4	112,2	120,6
1967 Juni	113,6	121,2	133,0	110,8	111,7	114,7	102,3	105,0	116,4	90,1	110,8	156,4	98,2	111,9	121,2
1967 Juli	112,6	115,5	127,6	105,1	111,8	115,0	103,3	105,2	116,9	90,0	111,1	156,4	98,3	112,0	121,3
1967 Augustus	112,7	117,9	134,6	103,9	111,4	115,0	101,9	104,7	117,1	89,7	110,0	156,4	97,8	111,9	120,8
1967 September	112,2	114,9	131,6	101,1	111,5	115,0	101,9	105,2	117,1	89,0	110,2	156,9	97,6	112,0	121,1
1967 Oktober	111,8	113,1	132,2	97,6	111,5	115,2	101,6	105,1	117,3	89,1	110,7	156,9	97,3	112,5	121,0
1967 November	112,6	115,1	136,2	98,2	112,0	115,4	102,8	105,2	117,1	89,6	112,3	156,9	97,6	113,1	121,5
1967 December	112,9	115,8	137,4	98,4	112,1	115,6	102,5	105,2	117,6	90,5	112,4	156,9	97,7	113,3	121,5
1968 Januari	112,7	114,7	135,7	97,8	112,2	115,7	102,5	105,9	117,8	90,4	112,1	157,2	97,6	113,6	121,6
1968 Februari	112,5	112,7	133,8	95,8	112,5	115,8	103,5	106,3	118,9	90,4	112,1	157,6	97,6	114,5	121,8

\* Indexcijfers oorspronkelijk berekend op basis 1936-38 = 100 omgezet in basis 1953 = 100.



### VII - 3. — INDEXCIJFERS VAN DE GROOTHANDELSPRIJZEN IN BELGIE

Basis 1953 = 100

Bron: M.E.Z.

#### INHEEMSE EN INGEVOERDE INDUSTRIELE PRODUCTEN

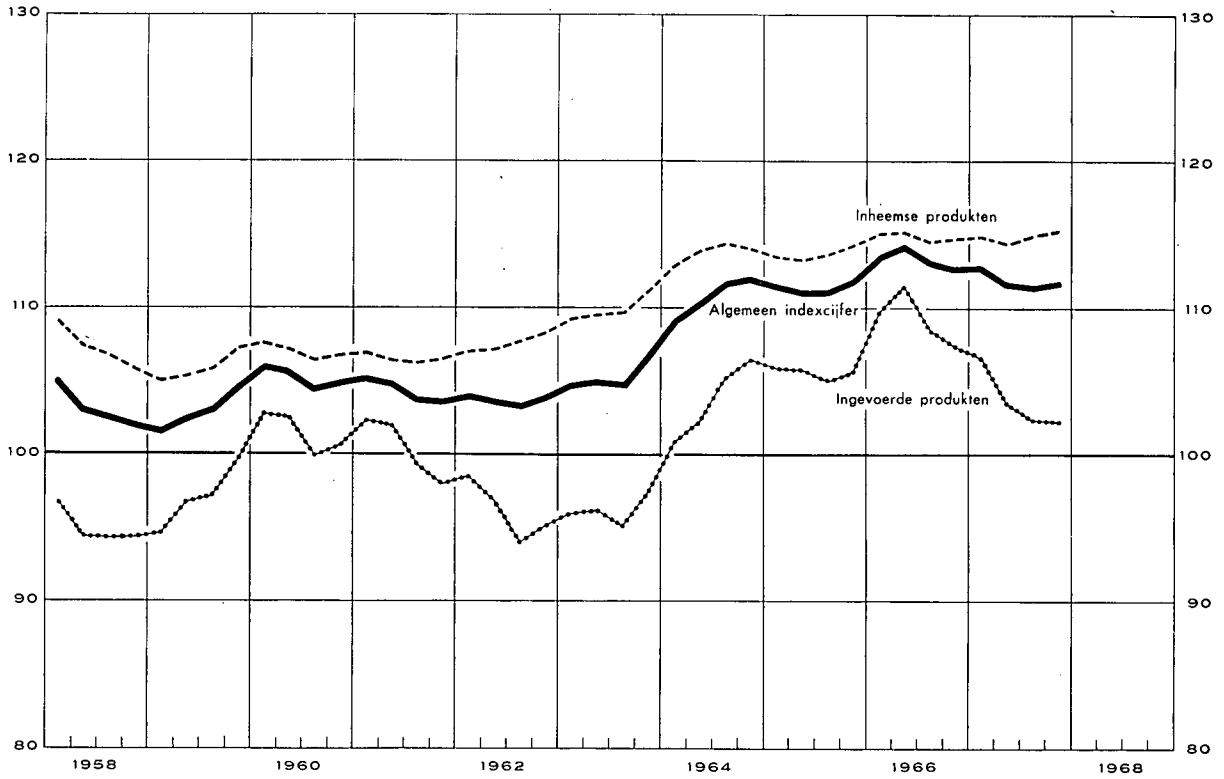

#### INHEEMSE EN INGEVOERDE INDUSTRIELE PRODUCTEN :

Prijzen in de drie produktiestadia

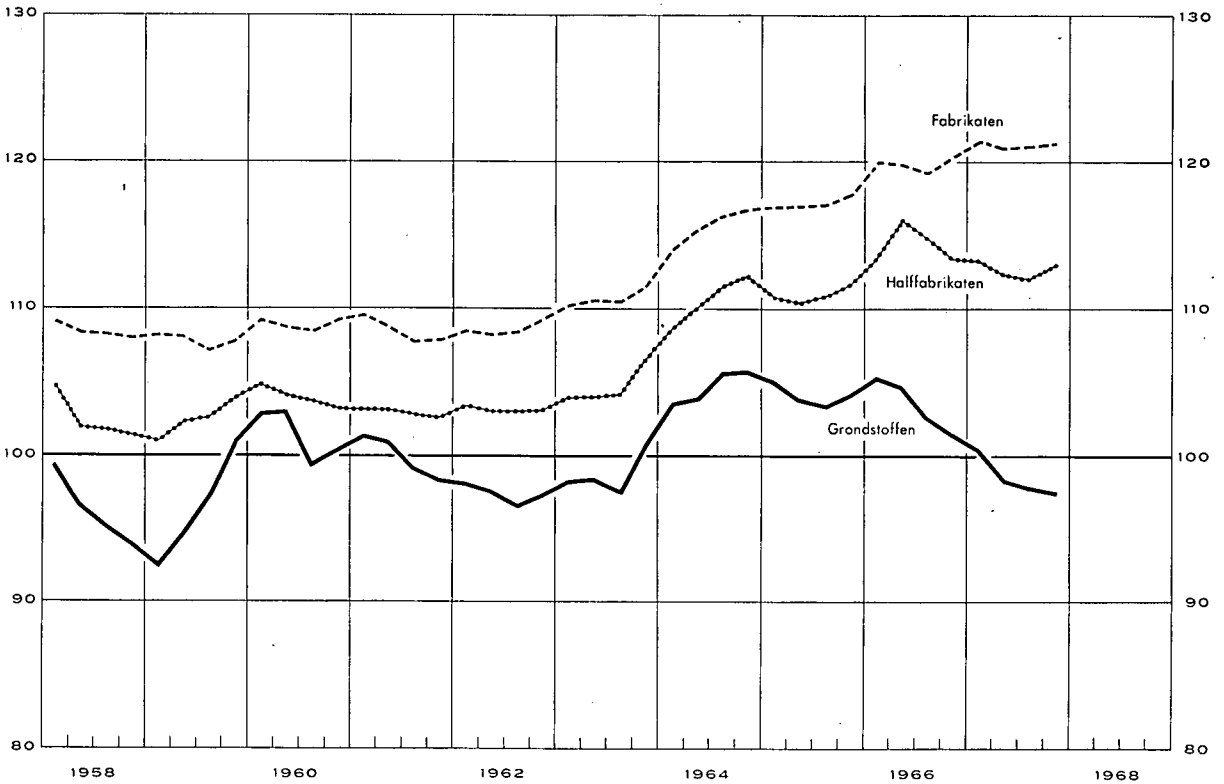

## VII - 4 a. — INDEXCIJFERS VAN DE KLEINHANDELSPRIJZEN IN BELGIE

Jaren 1958 tot 1967 <sup>1</sup>

Basis 1953 = 100

Bron : Ministerie van Economische Zaken.

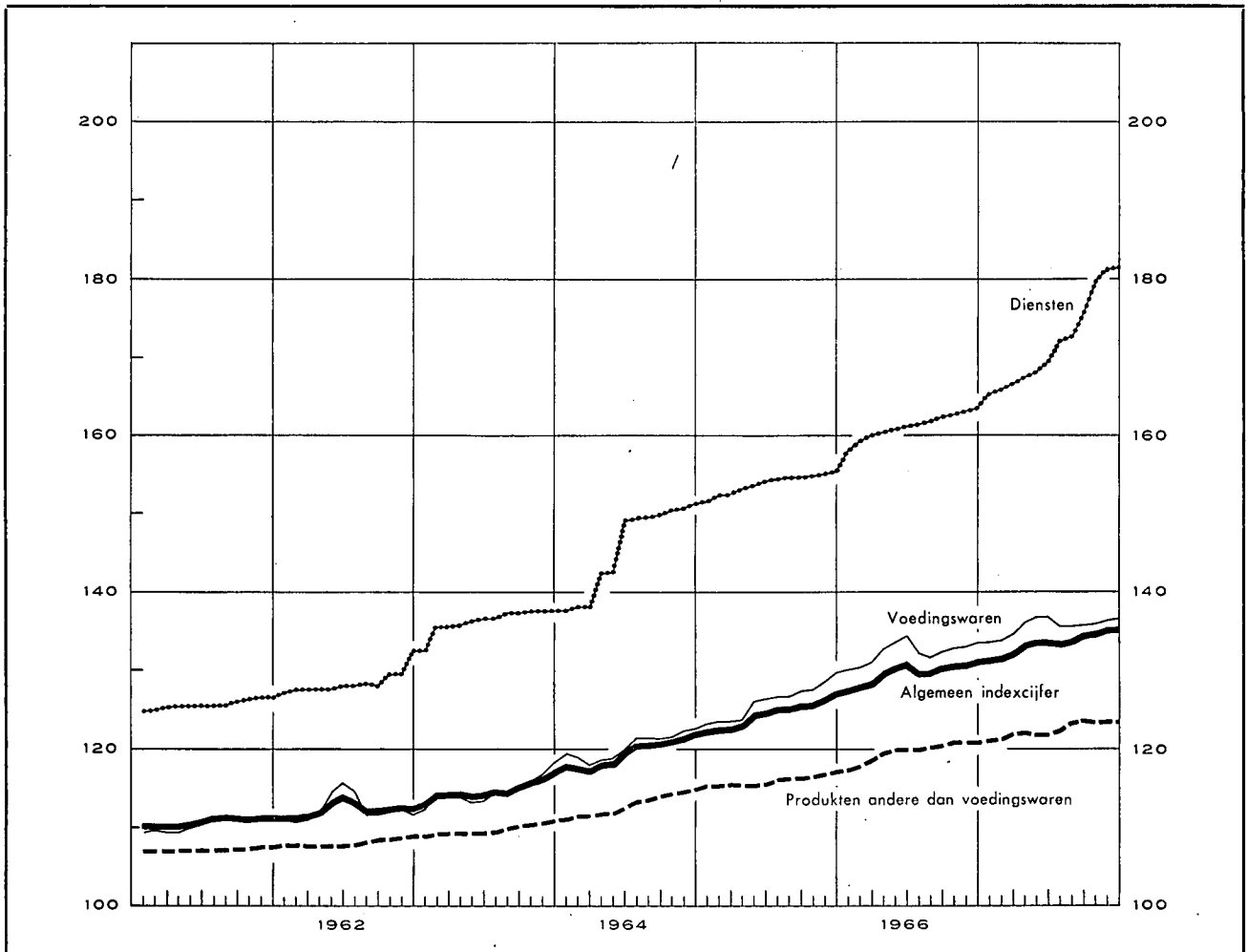

Mnandgemiddelden of maanden	Algemeen indexcijfer 65 produkten		Voedingswaren 35 produkten		Producten andere dan voedingswaren 25 produkten		Diensten 5 diensten	
	1966	1967	1966	1967	1966	1967	1966	1967
1958 .....	108,31		107,9		106,2		114,6	
1959 .....	109,64		109,5		106,6		120,0	
1960 .....	109,97		109,3		107,0		122,6	
1961 .....	111,06		110,5		107,4		125,7	
1962 .....	112,62		112,5		108,3		128,5	
1963 .....	115,04		114,7		109,9		136,3	
1964 .....	119,84		120,3		113,1		145,7	
1965 .....	124,71		126,0		116,2		153,8	
1966 .....	129,92		132,2		119,8		161,1	
1967 .....	133,62		135,5		122,6		172,1	
1 <sup>e</sup> kwartaal .....	128,13	131,81	130,4	133,9	118,1	121,5	159,1	165,9
2 <sup>e</sup> kwartaal .....	130,52	133,59	133,5	136,5	119,8	122,0	160,7	168,4
3 <sup>e</sup> kwartaal .....	130,06	133,99	131,9	135,5	120,3	123,2	161,7	173,6
4 <sup>e</sup> kwartaal .....	130,96	135,09	133,0	136,2	120,9	123,6	162,9	180,8
Januari .....	127,68	131,43	130,1	133,5	117,6	121,2	158,1	165,2
Februari .....	128,07	131,67	130,3	133,7	118,0	121,4	159,2	165,8
Maart .....	128,63	132,32	130,9	134,5	118,8	122,0	159,9	166,6
April .....	129,93	133,25	132,7	135,9	119,7	122,2	160,3	167,4
Mei .....	130,56	133,71	133,5	136,8	119,9	121,9	160,8	167,9
Juni .....	131,08	133,81	134,2	136,7	119,9	122,0	161,1	169,6
Juli .....	129,94	133,56	131,9	135,5	120,1	122,4	161,3	172,2
Augustus .....	129,85	133,93	131,6	135,4	120,3	123,5	161,7	172,8
September .....	130,38	134,49	132,3	135,7	120,6	123,7	162,2	175,8
Oktober .....	130,80	134,76	132,8	135,8	120,9	123,5	162,5	179,8
November .....	130,88	135,16	132,9	136,3	120,9	123,6	162,9	181,2
December .....	131,19	135,35	133,4	136,6	121,0	123,7	163,3	181,4

<sup>1</sup> Het indexcijfer der kleinhandelsprijsen, basis 1953 = 100, zoals het is opgenomen in deze tabel, werd voor de laatste keer in december 1967 berekend. Het werd vervangen door een nieuw indexcijfer, « Prijsindexcijfer bij consumptie » genaamd, met als basis 1966 = 100. Zie tabel VII - 4 b hierna.

**VII - 4 b. — PRIJSINDEXCIJFERS BIJ CONSUMPTIE IN BELGIË**

**Jaren 1967 en 1968**

Basis 1966 = 100

Bron : Ministerie van Economische Zaken.

Maandgemiddelden of maanden	Algemeen indexcijfer 147 produkten		Voedingswaren 60 produkten		Produkten andere dan voedingswaren 48 produkten		Diensten 39 diensten	
	1967	1968	1967	1968	1967	1968	1967	1968
1967 .....	<b>102,91</b>		102,52		101,84		105,83	
1 <sup>e</sup> kwartaal .....	<b>101,59</b>	<b>104,74</b>	101,13	103,53	101,25	103,41	103,34	109,94
2 <sup>e</sup> kwartaal .....	<b>102,48</b>		102,78		101,07		104,66	
3 <sup>e</sup> kwartaal .....	<b>103,29</b>		102,78		102,12		106,55	
4 <sup>e</sup> kwartaal .....	<b>104,27</b>		103,41		102,94		108,76	
Januari .....	<b>101,34</b>	<b>104,67</b>	100,86	103,71	101,09	103,27	102,84	109,59
Februari .....	<b>101,57</b>	<b>104,73</b>	101,05	103,54	101,19	103,41	103,32	109,88
Maart .....	<b>101,87</b>	<b>104,83</b>	101,47	103,35	101,46	103,56	103,85	110,36
April .....	<b>102,21</b>		102,22		101,35		104,16	
Mei .....	<b>102,52</b>		103,02		100,90		104,54	
Juni .....	<b>102,71</b>		103,11		100,95		105,29	
Juli .....	<b>102,83</b>		102,55		101,42		105,92	
Augustus .....	<b>103,23</b>		102,67		102,29		106,21	
September .....	<b>103,80</b>		103,12		102,65		107,52	
Oktober .....	<b>104,04</b>		103,09		102,81		108,44	
November .....	<b>104,33</b>		103,49		102,98		108,89	
December .....	<b>104,44</b>		103,64		103,04		108,96	

**Bibliografische referenties :** *Statistische Jaarboek voor België.* — *Statistisch Tijdschrift van het N.I.S.* — *Arbeidsblad.* — *Industrie, tijdschrift van het V.B.N.* — *Recherches économiques de Louvain (I.E.S.P.O.).* — *De Belgische Toezienijverheid,* tijdschrift van Febeltex. — *Der Volkswirt.* — *Wirtschaft und Statistik.* — *Bulletin mensuel de statistique (O.V.N.).* — *Monthly Digest of Statistics.* — *Bulletin statistique de l'I.N.S.E.E.* — *Principaux indicateurs économiques (O.E.S.O.).* — *Données statistiques (Raad van Europa).* — Financiële dagbladen : *Agéfi, Het Financieel Dagblad, The Financial Times, Le Nouveau Journal.* — *Mededelingen van het Verbond der Belgische Nijverheid.*

# VIII. — BUITENLANDSE HANDEL VAN DE B.L.E.U.

## INVOER, UITVOER EN HANDELSBALANS

Maandgemiddelden in miljarden franken

Bron: N.I.S.

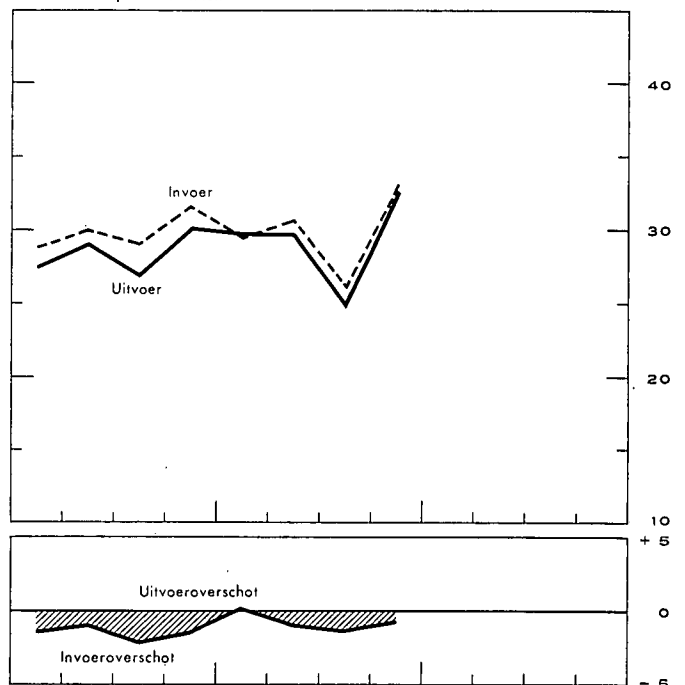
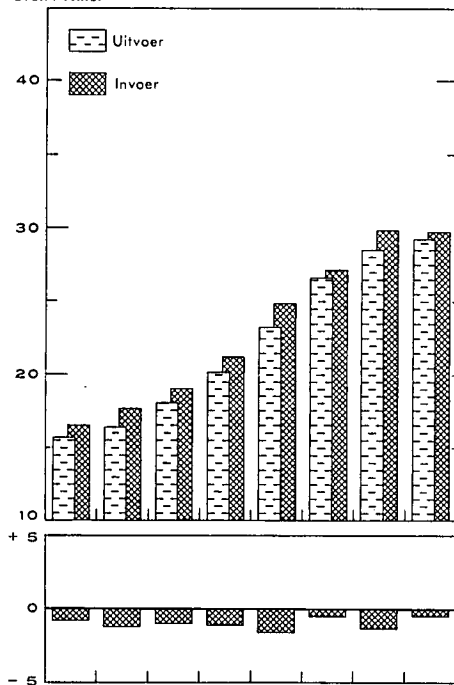

Bron: N.I.S.- Berekeningen N.B.B.

## INDEXCIJFERS VAN HET VOLUME

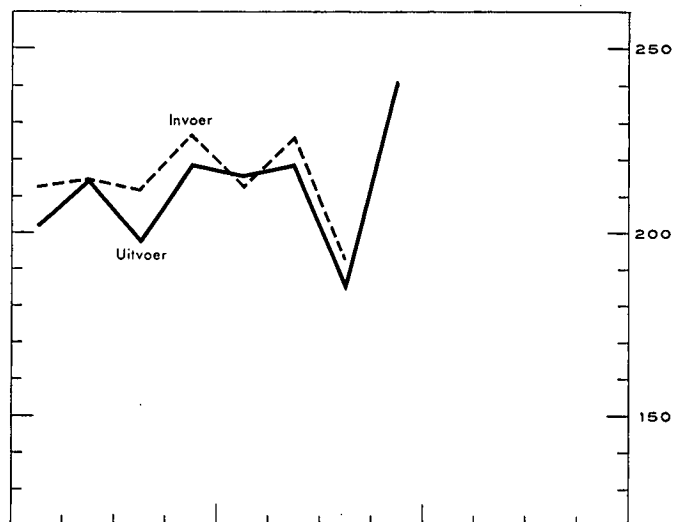
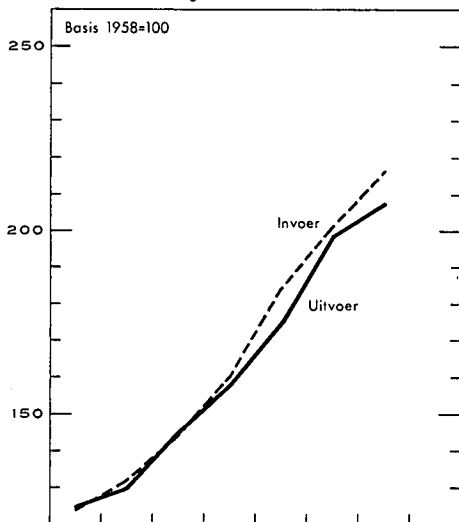

## INDEXCIJFERS VAN DE GEMIDDELTE WAARDEN PER EENHEID EN VAN DE RUILVOET

Bron: N.I.S.- Berekeningen N.B.B.

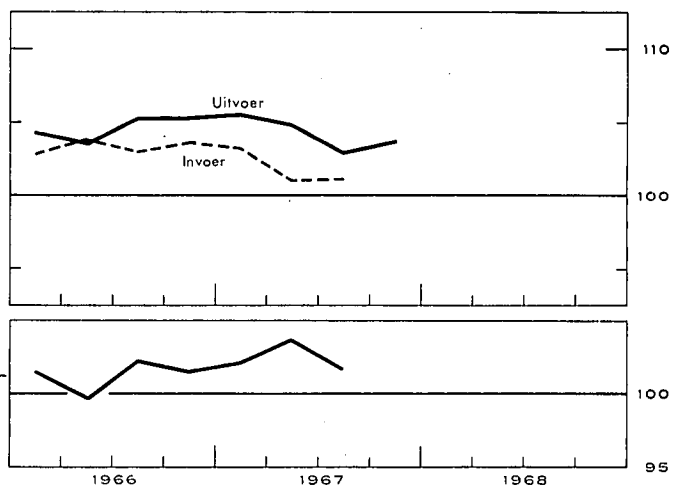
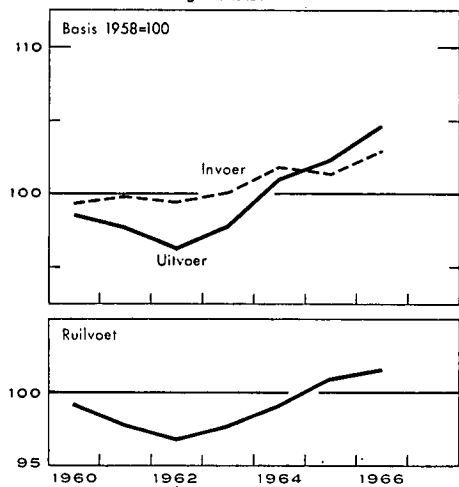

VIII · 1. — BUITENLANDSE HANDEL VAN DE B.L.E.U. — ALGEMENE TABEL

Maandgemiddelden of maanden	Bron : N.I.S.				Bron : N.I.S. — Berekeningen N.B.B.				
	Waarde (miljarden franken)			Percentage uitvoer invoer	Indexcijfers basis 1958 = 100				ruilvoet 1
	Invoer	Uitvoer	Handels- balans		hoeveelheid		prijzen		
				invoer	uitvoer	bij invoer	bij uitvoer		
1960 .....	16,5	15,7	— 0,8	95	123,8	125,0	99,4	98,7	99,3
1961 .....	17,6	16,4	— 1,2	93	132,3	130,0	99,9	97,8	97,9
1962 .....	19,0	18,0	— 1,0	95	144,6	145,1	99,5	96,4	96,9
1963 .....	21,3	20,2	— 1,1	95	160,5	157,9	100,1	97,9	97,8
1964 .....	24,9	23,3	— 1,6	94	184,4	175,7	101,9	101,1	99,2
1965 .....	27,1	26,6	— 0,5	98	201,5	199,1	101,4	102,4	101,0
1966 .....	29,9	28,5	— 1,4	95	216,4	207,9	103,0	104,8	101,7
1967 .....	29,9	29,3	— 0,6	98		214,3		104,4	
1966 2 <sup>e</sup> kwartaal .....	30,0	29,1	— 0,9	97	214,8	215,2	103,9	103,7	99,8
3 <sup>e</sup> kwartaal .....	29,1	27,0	— 2,1	93	212,2	197,5	103,0	105,4	102,3
4 <sup>e</sup> kwartaal .....	31,6	30,2	— 1,4	96	226,9	218,8	103,7	105,4	101,6
1967 1 <sup>e</sup> kwartaal .....	29,5	29,8	+ 0,3	101	213,4	216,0	103,3	105,6	102,2
2 <sup>e</sup> kwartaal .....	30,7	29,8	— 0,9	97	225,7	219,1	101,1	104,9	103,8
3 <sup>e</sup> kwartaal .....	26,3	25,0	— 1,3	95	192,8	186,1	101,2	103,0	101,8
4 <sup>e</sup> kwartaal .....	33,2	32,6	— 0,6	98		241,3		103,8	
1967 Januari-Februari .....	28,4	29,5	+ 1,1	104					
1968 Januari-Februari .....	33,2	32,4	— 0,8	98					
1967 Januari .....	29,5	30,4	+ 0,9	103					
Februari .....	27,3	28,5	+ 1,2	105					
Maart .....	31,4	30,4	— 1,0	97					
April .....	28,7	29,9	+ 1,2	104					
Mei .....	30,3	29,3	— 1,0	97					
Juni .....	32,7	29,8	— 2,9	91					
Juli .....	23,1	26,2	+ 3,1	113					
Augustus .....	29,9	22,8	— 7,1	76					
September .....	25,7	26,4	+ 0,7	103					
Oktober .....	31,9	34,9	+ 3,0	109					
November .....	34,6	30,8	— 3,8	89					
December .....	32,6	32,2	— 0,4	99					
1968 Januari .....	31,2	31,1	— 0,1	100					
Februari .....	35,2	33,7	— 1,5	96					

$$1 \text{ Ruilvoet} = \frac{\text{indexcijfer van de uitvoerprijzen}}{\text{indexcijfer van de invoerprijzen}}$$

N. B. — 1<sup>o</sup> Wegens de verbeteringen van de cumulatieve cijfers, stemmen de kwartaalcijfers en de cijfers van de eerste x maanden niet noodzakelijk overeen met het gemiddelde van de maandcijfers.

2<sup>o</sup> Wat de indexcijfers van de hoeveelheid, de prijzen en de ruilvoet betreft, wijkt het gemiddelde van de kwartaalcijfers af van het jaarlijks indexcijfer omdat in dat laatste ook seizoenproducten en sommige artikelen waarvan de bewegingen sporadisch zijn, worden opgenomen.

VIII - 2. — UITVOER VAN DE B.L.E.U. — Verdeling volgens de aard der produkten

(miljarden franken)

Bron : N.I.S. (indeling van de N.B.B. volgens de Type-classificatie voor de internationale handel van de O.V.N.).

Maandgemiddelden of maanden	Ijzer- en staal- produkten	Metaal- verwer- king	Non-ferro- metalen	Textiel	Scheikun- dige produkten	Steen- kolen nijverheid	Petroleum- nijverheid	Glas- en spiegelglas	Parels en edelge- steenten	Landbouw- produkten	Diversen	Totaal
1959 .....	2,8	2,7	1,1	2,1	1,2	0,2	0,5	0,4	0,7	0,4	1,6	13,7
1960 .....	3,5	3,2	1,3	2,4	1,2	0,2	0,5	0,5	0,7	0,4	1,8	15,7
1961 .....	3,1	3,8	1,3	2,6	1,2	0,2	0,4	0,4	0,8	0,5	2,1	16,4
1962 .....	3,20	4,34	1,36	2,92	1,28	0,22	0,46	0,52	0,83	0,68	2,20	18,01
1963 .....	3,21	5,03	1,54	3,23	1,46	0,25	0,66	0,50	0,96	0,89	2,43	20,16
<i>Nieuwe reeks</i>												
1963 .....	3,21	4,80	1,54	3,23	1,46	0,25	0,66	0,50	0,96	0,89	2,66	20,16
1964 .....	3,75	5,85	1,84	3,56	1,65	0,27	0,65	0,57	1,17	0,84	3,14	23,29
1965 .....	4,13	7,07	2,22	3,78	2,02	0,18	0,69	0,58	1,22	1,16	3,54	26,59
1966 .....	3,95	7,34	2,81	4,17	2,19	0,12	0,67	0,61	1,50	1,22	3,87	28,45
1967 .....	4,24	7,53	2,63	3,85	2,45	0,13	0,68	0,67	1,54	1,54	4,04	29,30
1966 2 <sup>e</sup> kwartaal ...	3,86	7,84	2,92	4,40	2,19	0,10	0,66	0,58	1,57	1,00	3,99	29,11
3 <sup>e</sup> kwartaal ...	3,91	6,24	3,00	3,86	2,15	0,11	0,80	0,61	1,34	1,21	3,78	27,01
4 <sup>e</sup> kwartaal ...	3,99	8,11	2,69	4,25	2,41	0,13	0,64	0,65	1,67	1,51	4,17	30,22
1967 1 <sup>e</sup> kwartaal ...	4,40	7,73	2,83	4,00	2,47	0,12	0,61	0,65	1,52	1,52	3,94	29,79
2 <sup>e</sup> kwartaal ...	4,49	8,08	2,52	3,84	2,37	0,14	0,71	0,64	1,47	1,43	4,07	29,76
3 <sup>e</sup> kwartaal ...	3,62	6,02	2,23	3,25	2,14	0,13	0,69	0,59	1,46	1,35	3,54	25,02
4 <sup>e</sup> kwartaal ...	4,45	8,30	2,95	4,33	2,82	0,13	0,72	0,80	1,72	1,84	4,58	32,64
1967 Maart .....	4,16	8,39	2,64	3,98	2,47	0,11	0,64	0,66	1,85	1,54	3,91	30,35
April .....	4,67	8,00	2,48	3,95	2,31	0,15	0,66	0,68	1,44	1,52	4,08	29,94
Mei .....	4,23	8,13	2,44	3,84	2,34	0,13	0,74	0,62	1,53	1,39	3,92	29,31
Juni .....	4,55	8,02	2,64	3,72	2,34	0,15	0,72	0,62	1,46	1,39	4,15	29,76
Juli .....	3,85	7,03	2,19	3,25	2,14	0,13	0,73	0,58	1,49	1,32	3,47	26,18
Augustus .....	3,47	5,18	2,27	2,81	2,09	0,11	0,81	0,63	0,66	1,25	3,54	22,82
September ...	3,53	6,28	2,19	3,63	2,17	0,14	0,52	0,55	2,22	1,47	3,73	26,43
Oktober .....	4,93	8,73	2,99	4,71	2,98	0,15	0,90	0,93	1,67	1,98	4,88	34,85
November ...	4,38	7,72	2,56	4,14	2,72	0,11	0,62	0,74	1,88	1,71	4,26	30,84
December ...	4,06	8,40	3,32	4,14	2,73	0,12	0,63	0,73	1,61	1,79	4,62	32,15

N. B. — De inhoud van elke rubriek stemt met de benaming overeen, zelfs indien de produkten worden vervaardigd door een nijverheidstak die een andere hoofdactiviteit heeft.  
 -- Voor een overzicht van de buitenlandse handel van 1966 : zie *Tijdschrift voor Documentatie en Voorlichting*, XLIIe jaargang, deel II, nr 1-2, juli-augustus 1967.

VIII - 3. — INVOER VAN DE B.L.E.U. — Verdeling volgens gebruik der produkten

(miljoenen franken)

Bron : Nationaal Instituut voor de Statistiek — Berekeningen door de N.B.B.

Maandgemiddelden	Produktiegoederen bestemd voor												Verbruiksgoederen							Uit- rustings- goede- ren 13	Diver- sen 14	Alge- meen totaal			
	Totaal	de metaal- nijver- heid 1	de textiel- bedrij- ven	de land- bouw en de voe- dings- bedrij- ven 2	de dia- mant- nijver- heid	de hout- nijver- heid	de leder- nijver- heid 3	de papier en gra- fische nijver- heid 4	de tabaks- nijver- heid	de bouw- bedrij- ven 5	de rubber- nijver- heid 6	de petro- leum- raffina- derijen 7	diverse produktiesectoren				Totaal	niet duurzame					duur- zame 12		
													brandstoffen		schei- kundige pro- dukten	metaal- pro- dukten 9		andere pro- dukten 10	voedingsmiddelen					andere 11	
													vloeibare 8	andere					dier- lijke pro- dukten						plant- aardige pro- dukten
1957 .....	9.814	2.827	1.427	1.045	532	227	124	147	88			1.022	717	401		1.257	2.844	404	767		1.673	1.643	1	14.302	
1958 .....	8.596	2.437	935	1.059	451	193	106	121	94			957	700	410		1.133	2.758	351	742		1.665	1.682	1	13.037	
1959 .....	9.682	2.858	1.088	1.170	675	206	142	244	98	111		897	677	445		1.071	2.969	376	751	275	1.567	1.689	1	14.341	
1960 .....	11.453	3.808	1.270	1.278	773	271	172	244	105	227		946	652	666		1.041	3.085	359	804	313	1.609	1.950	...	16.488	
1960 * .....	11.549	3.922	1.271	1.300	773	272	172	245	104	222	88	595	351	685	667	235	647	3.089	353	798	307	1.631	1.850	...	16.488
1961 .....	12.070	4.045	1.472	1.245	793	285	196	247	109	242	81	623	344	724	696	277	691	3.285	395	812	309	1.769	2.223	1	17.579
1962 .....	12.987	4.388	1.581	1.464	771	267	197	237	103	253	75	659	415	782	764	311	720	3.423	377	846	314	1.886	2.568	3	18.981
1963 .....	14.395	4.700	1.662	1.480	938	316	219	265	119	290	82	933	393	960	898	344	796	4.019	462	920	360	2.277	2.883	3	21.300
1963 .....	14.400	4.705	1.662	1.480	938	316	219	265	119	290	82	933	393	960	898	344	796	3.937	462	920	360	2.195	2.884	79	21.300
1964 .....	16.390	5.343	1.958	1.591	1.126	397	233	293	140	360	88	992	405	985	1.087	454	938	4.976	696	1.050	402	2.828	3.464	83	24.913
1965 .....	17.618	6.076	1.759	1.782	1.174	378	242	295	161	396	98	1.110	360	940	1.235	519	1.093	5.849	802	1.220	481	3.346	3.509	94	27.070
1966 .....	19.740	7.195	1.855	2.024	1.508	403	258	317	147	487	109	1.033	420	851	1.384	538	1.211	6.110	829	1.295	515	3.471	4.000	42	29.892
1967 .....	19.324	6.566	1.559	2.168	1.398	394	219	326	185	498	123	1.229	475	827	1.503	617	1.237	6.429	963	1.379	592	3.495	4.117	30	29.900
1966 1 <sup>e</sup> kwartaal ...	19.375	6.971	2.108	2.118	1.258	275	313	268	130	447	100	1.015	481	922	1.289	496	1.184	5.941	776	1.156	479	3.530	3.575	40	28.931
2 <sup>e</sup> kwartaal ...	19.869	7.316	1.963	1.661	1.725	392	275	336	151	519	124	997	409	899	1.361	548	1.193	6.051	756	1.398	505	3.392	4.006	49	29.975
3 <sup>e</sup> kwartaal ...	18.980	6.926	1.632	2.011	1.377	473	214	312	150	493	101	1.073	337	769	1.413	528	1.173	6.020	864	1.245	526	3.385	4.042	24	29.066
4 <sup>e</sup> kwartaal ...	20.734	7.567	1.715	2.306	1.671	472	228	352	155	487	112	1.047	454	816	1.474	580	1.298	6.427	918	1.382	551	3.576	4.375	58	31.594
1967 1 <sup>e</sup> kwartaal ...	19.065	6.583	1.668	2.205	1.377	324	237	321	165	436	124	1.179	517	742	1.450	544	1.193	6.306	834	1.281	607	3.584	4.058	30	29.459
2 <sup>e</sup> kwartaal ...	19.418	6.802	1.556	2.018	1.519	367	233	312	179	531	123	956	391	940	1.490	726	1.275	6.753	1.286	1.515	598	3.354	4.479	27	30.677
3 <sup>e</sup> kwartaal ...	16.579	5.317	1.276	1.911	1.409	441	170	302	130	467	107	858	369	747	1.360	584	1.131	5.995	861	1.249	556	3.329	3.671	35	26.280
4 <sup>e</sup> kwartaal ...	22.232	7.561	1.737	2.539	1.286	443	237	370	265	558	139	1.923	623	880	1.713	609	1.349	6.662	872	1.472	608	3.710	4.261	26	33.181

\* Benaderende cijfers verkregen aan de hand van de oude tariefposten.

1 Rubriek vanaf 1960 gewijzigd.

a) door opnemng van sommige produkten die voordien ingedeeld waren hetzij bij de « Produktiegoederen bestemd voor diverse produktiesectoren : andere produkten », hetzij bij de « Duurzame verbruiksgoederen », hetzij bij de « Uitrustingsgoederen » ;

b) door uitsluiting van produkten die voortaan opgenomen worden bij de « Produktiegoederen bestemd voor diverse produktiesectoren : andere produkten ». Die rubriek omvat, zowel vóór als na 1960, de losse stukken van autovoertuigen.

Rubriek vanaf 1963 gewijzigd door het opnemen van produkten die voordien deel uitmaakten van de rubriek « Duurzame verbruiksgoederen ».

2 Rubriek gewijzigd wegens opnemng van produkten die voordien deel uitmaakten van de rubriek « Niet duurzame verbruiksgoederen — andere dan voedingsmiddelen ». Die rubriek omvat, zowel vóór als na 1960, de graangewassen.

3 De nieuwe reeks omvat de schoenen van alle aard, behalve die van rubber.

4 Rubriek die vanaf 1959 gewijzigd werd door opnemng van produkten die voordien gerangschikt waren onder het hoofd « Produktiegoederen bestemd voor diverse produktiesectoren : andere produkten ».

5 Vanaf 1959, nieuwe rubriek, waarvan de inhoud voordien hoofdzakelijk voorkwam onder het hoofd « Produktiegoederen bestemd voor diverse produktiesectoren : andere produkten ».

6 Vanaf 1960, nieuwe rubriek, waarvan de inhoud voordien voorkwam onder de rubriek « Produktiegoederen bestemd voor diverse produktiesectoren : scheikundige en andere produkten ».

7 Vanaf 1960, nieuwe rubriek, waarvan de inhoud voordien voorkwam onder de rubriek « Produktiegoederen bestemd voor diverse produktiesectoren : vloeibare brandstoffen ».

8 Rubriek gesplitst sedert 1960 : zie noot 7.

9 Vanaf 1960, nieuwe rubriek, waarvan de inhoud voordien hoofdzakelijk voorkwam onder de rubriek « Produktiegoederen bestemd voor diverse produktiesectoren : andere produkten ».

10 Gewijzigde rubriek, zie noot 1, 4, 5, 6 en 9.

11 Vanaf 1959, nieuwe rubriek, waarvan de inhoud voordien hoofdzakelijk voorkwam onder het hoofd « Duurzame verbruiksgoederen ».

12 Rubriek gewijzigd.

a) in 1959 : zie noot 11.

b) in 1960 door opnemng van produkten uit de rubriek « Uitrustingsgoederen » en door overplaatsing van andere produkten naar de « Produktiegoederen bestemd door de metaalindustrie en de metaalverwerkende nijverheid ».

c) in 1964, door uitsluiting van produkten die opgenomen worden bij de « Produktiegoederen bestemd voor de metaalnijverheid en de metaalverwerkende nijverheid » en onder de rubriek « Diverse goederen ».

13 Gewijzigde rubriek : zie noot 12 b) en door de produkten gaande naar « Produktiegoederen bestemd voor de metaalindustrie en de metaalverwerkende nijverheid ».

14 Rubriek die vooral sedert 1963 produkten omvat waarvoor een vertrouwelijk tarief geldt.

## VIII - 4a. — INDEXCIJFERS VAN DE GEMIDDELDE WAARDEN PER EENHEID \*

Basis 1958 = 100

Bron : Nationaal Instituut voor de Statistiek — Berekeningen door de N.B.B.

	1959	1960	1961	1962	1963	1964	1965	1966	1967	1966				1967			
										1e kwart.	2e kwart.	3e kwart.	4e kwart.	1e kwart.	2e kwart.	3e kwart.	4e kwart.
<b>INVOER (G.I.F.) — Verdeling volgens gebruik der produkten</b>																	
Produktiegoederen .....	98,6	100,8	100,2	98,7	98,9	100,4	99,0	100,5		99,7	101,8	101,3	101,2	100,7	98,4	98,3	
Verbruiksgoederen .....	96,9	96,9	99,0	98,9	100,0	102,3	105,1	105,9		106,6	106,8	104,8	106,8	106,4	103,0	103,7	
Uitrustingsgoederen .....	92,1	97,5	101,1	106,5	108,4	110,8	108,0	112,2		114,2	111,0	109,5	113,2	112,9	113,1	114,1	
<b>Totaal ...</b>	<b>97,4</b>	<b>99,4</b>	<b>99,9</b>	<b>99,5</b>	<b>100,1</b>	<b>101,9</b>	<b>101,4</b>	<b>103,0</b>		<b>102,9</b>	<b>103,9</b>	<b>103,0</b>	<b>103,7</b>	<b>103,3</b>	<b>101,1</b>	<b>101,2</b>	
<b>UITVOER (F.O.B.) — Verdeling volgens aard der produkten</b>																	
IJzer- en staalnijverheid .....	93,2	103,0	98,5	93,7	91,3	92,6	92,7	92,0	91,4	90,7	92,2	92,1	92,7	91,9	91,7	91,3	90,6
Metaalverwerkende bedrijven .....	95,2	93,0	94,8	95,3	100,0	102,6	104,0	106,8	109,7	106,8	105,9	106,3	108,7	108,5	112,2	107,7	110,1
Non-ferro metalen .....	111,4	116,6	110,7	109,4	111,2	123,3	137,6	167,3	159,4	150,9	171,2	178,9	169,4	169,5	155,6	153,6	159,9
Textiel .....	94,7	100,0	101,2	100,7	103,7	109,1	106,8	106,3	104,7	105,7	105,6	106,5	107,4	108,1	105,0	104,2	102,0
Scheikundige produkten .....	98,6	98,2	98,7	94,7	92,4	94,2	96,2	95,7	94,3	98,0	95,7	95,7	95,2	94,2	94,2	94,1	93,5
Steenkolennijverheid .....	81,8	74,6	70,3	71,9	81,9	96,8	78,5	73,9	71,9	76,4	75,1	70,2	73,9	68,1	71,7	72,1	75,9
Petroleumnijverheid .....	93,9	85,2	85,2	83,2	80,8	78,5	77,9	74,2	74,5	76,9	75,8	73,6	71,0	72,1	71,7	76,7	77,3
Glas en spiegelglas .....	100,1	99,5	101,1	99,8	96,6	99,1	98,4	99,4	105,2	97,5	98,4	100,6	101,4	102,6	98,8	102,4	102,4
Landbouwprodukten .....	99,3	98,2	100,3	105,0	114,3	109,3	114,1	118,5	114,4	120,9	120,3	110,8	119,2	116,6	119,0	112,2	110,7
Cement .....	97,6	94,6	99,0	98,3	98,6	100,2	101,6	100,1	100,8	100,4	100,3	99,7	99,9	101,6	100,8	100,7	100,1
Steengroeven .....	96,1	101,6	98,2	96,8	95,4	96,1	98,5	97,9	100,6	99,6	97,0	96,2	97,5	103,6	99,5	98,6	100,6
Ceramiek .....	97,8	88,3	91,1	95,7	100,7	109,4	111,3	115,8	116,1	112,7	115,9	119,3	113,2	114,3	115,0	119,6	115,2
Hout en meubelen .....	96,5	98,3	99,3	97,0	99,0	104,7	107,8	111,1	113,2	110,7	112,2	110,1	112,1	112,5	113,4	112,4	113,9
Huiden, leder en schoeisel .....	109,0	110,6	110,3	108,8	102,7	107,6	114,7	127,1	119,3	124,9	131,4	129,6	123,5	124,7	119,5	119,3	112,9
Papier en boeken .....	92,6	94,5	92,4	95,3	92,7	95,4	98,5	99,0	98,5	100,9	97,8	100,8	97,6	99,1	96,1	98,9	99,8
Bewerkte tabak .....	95,3	95,7	100,5	111,7	105,7	100,7	112,6	117,9	120,1	116,2	118,2	118,6	117,9	112,0	119,2	127,9	120,6
Rubber .....	97,4	92,6	88,4	86,2	83,0	84,1	84,4	83,4	82,5	82,7	81,5	86,2	87,4	82,9	80,5	82,9	83,9
Voedingsbedrijven .....	91,1	91,1	91,1	89,6	94,2	97,7	98,3	98,5	97,8	96,3	94,8	99,0	95,7	97,8	98,7	96,0	98,0
Diversen .....	99,1	95,3	90,1	87,8	88,9	93,0	87,4	78,9	78,8	97,7	61,4	82,3	79,8	86,7	78,4	73,2	78,8
<b>Totaal ...</b>	<b>96,4</b>	<b>98,7</b>	<b>97,8</b>	<b>96,4</b>	<b>97,9</b>	<b>101,1</b>	<b>102,4</b>	<b>104,8</b>	<b>104,4</b>	<b>104,4</b>	<b>103,7</b>	<b>105,4</b>	<b>105,4</b>	<b>105,6</b>	<b>104,9</b>	<b>103,0</b>	<b>103,8</b>
<b>INDEXCIJFERS VAN DE RUILVOET <sup>1</sup></b>																	
<b>Totaal ...</b>	<b>99,0</b>	<b>99,3</b>	<b>97,9</b>	<b>96,9</b>	<b>97,8</b>	<b>99,2</b>	<b>101,0</b>	<b>101,7</b>		<b>101,5</b>	<b>99,8</b>	<b>102,3</b>	<b>101,6</b>	<b>102,2</b>	<b>103,8</b>	<b>101,8</b>	

<sup>1</sup> Indexcijfers van de ruilverhouding :  $\frac{\text{indexcijfer van de gemiddelde waarden per eenheid bij de uitvoer (f.o.b.)}}{\text{indexcijfer van de gemiddelde waarden per eenheid bij de invoer (c.i.f.)}}$

\* Zie 2e onder N. B. van tabel VIII-1.



### VIII - 4b. — INDEXCIJFERS VAN HET VOLUME \*

Basis 1958 = 100

Bron : Nationaal Instituut voor de Statistiek — Berekeningen door de N.B.B.

	1959	1960	1961	1962	1963	1964	1965	1966	1967	1966				1967			
										1e kwart.	2e kwart.	3e kwart.	4e kwart.	1e kwart.	2e kwart.	3e kwart.	4e kwart.
										INVOER (C.I.F.) — Verdeling volgens gebruik der produkten							
Produktiegoederen .....	111,3	124,4	130,9	145,6	159,7	178,5	194,6	211,5		212,1	208,4	203,4	220,7	204,3	211,5	179,4	
Verbruiksgoederen .....	110,9	121,5	128,1	131,8	152,4	188,1	214,4	226,8		219,3	225,1	228,1	236,9	238,8	260,1	232,0	
Uitrustingsgoederen .....	112,5	122,9	147,7	161,4	179,3	214,1	221,8	233,1		214,0	236,7	238,2	250,9	226,8	253,6	207,9	
<b>Totaal ...</b>	<b>111,4</b>	<b>123,8</b>	<b>132,3</b>	<b>144,6</b>	<b>160,5</b>	<b>184,4</b>	<b>201,5</b>	<b>216,4</b>		<b>213,4</b>	<b>214,8</b>	<b>212,2</b>	<b>226,9</b>	<b>213,4</b>	<b>225,7</b>	<b>192,8</b>	
UITVOER (F.O.B.) — Verdeling volgens aard der produkten																	
IJzer- en staalnijverheid .....	110,8	127,4	117,5	127,3	130,9	151,6	166,0	160,4	173,4	166,3	156,4	158,7	161,0	178,8	183,0	148,4	183,5
Metaalverwerkende bedrijven .....	109,1	130,5	141,2	164,6	175,0	208,2	250,5	260,0	259,5	253,3	282,0	225,2	280,3	262,9	277,2	213,7	286,0
Non-ferro metalen .....	111,3	124,3	131,9	135,2	150,7	162,5	175,3	182,8	179,3	190,7	185,6	182,1	174,1	181,5	176,4	157,6	200,7
Textiel .....	119,6	129,5	139,0	158,5	170,0	177,6	192,7	212,9	199,7	213,2	226,6	196,7	214,1	201,0	199,3	172,0	231,2
Scheikundige produkten .....	115,6	115,3	123,4	130,3	151,0	166,4	198,0	217,2	241,1	194,4	219,2	214,4	241,2	252,8	232,2	212,6	279,8
Steenkolennijverheid .....	78,8	82,3	90,7	88,1	85,6	78,2	63,6	45,0	51,6	44,8	38,0	46,4	51,0	50,7	57,4	50,4	47,9
Petroleumnijverheid .....	100,1	103,8	97,2	107,1	154,3	156,0	166,1	168,4	170,4	143,5	162,4	201,8	166,6	158,5	184,2	166,7	172,4
Glas en spiegelglas .....	130,2	143,7	145,1	168,8	169,5	188,1	190,2	198,6	208,9	192,1	167,6	172,5	208,5	206,1	212,1	173,2	239,7
Landbouwprodukten .....	96,9	100,1	110,5	138,0	158,3	157,2	208,0	210,3	273,4	204,9	171,4	236,7	256,7	233,9	259,1	250,0	349,5
Cement .....	114,5	108,2	111,3	109,2	99,3	115,8	133,7	114,6	106,3	100,1	131,4	119,9	107,0	90,3	117,1	105,7	112,5
Steengroeven .....	111,4	117,6	131,6	154,0	173,9	204,9	212,1	211,3	221,7	188,1	224,8	220,4	215,3	188,3	240,7	213,8	245,5
Ceramik .....	120,7	172,7	229,3	196,3	206,7	250,5	258,0	228,6	232,5	190,9	230,1	243,8	253,9	231,1	226,8	203,7	270,0
Hout en meubelen .....	129,4	162,3	205,5	287,1	349,4	399,0	450,1	489,3	521,6	452,4	518,1	445,1	533,4	523,1	532,8	447,2	589,6
Huiden, leder en schoeisel .....	120,9	124,4	160,1	175,8	195,5	209,2	217,1	223,8	227,8	227,7	242,3	197,8	231,2	221,1	216,2	214,0	266,3
Papier en boeken .....	114,0	133,4	140,2	161,8	181,7	205,9	234,9	274,1	292,2	250,2	284,7	253,2	308,9	295,5	294,7	256,3	330,3
Bewerkte tabak .....	126,2	147,9	178,8	167,2	216,0	278,0	336,4	329,7	374,5	294,0	339,8	338,1	346,2	326,4	373,2	369,6	429,6
Rubber .....	117,0	124,8	148,1	165,6	187,0	222,0	261,1	281,2	300,9	232,4	335,0	257,2	284,9	277,5	326,2	274,7	327,0
Voedingsbedrijven .....	112,8	130,5	154,1	185,8	209,9	234,0	278,0	291,6	312,9	286,9	340,8	290,5	330,8	273,8	328,9	285,2	374,4
Diversen .....	117,4	138,5	147,9	153,7	155,1	159,9	177,6	207,3	206,5	162,3	249,5	199,6	233,2	208,5	194,9	193,4	241,1
<b>Totaal ...</b>	<b>111,6</b>	<b>125,0</b>	<b>130,0</b>	<b>145,1</b>	<b>157,9</b>	<b>175,7</b>	<b>199,1</b>	<b>207,9</b>	<b>214,3</b>	<b>202,3</b>	<b>215,2</b>	<b>197,5</b>	<b>218,8</b>	<b>216,0</b>	<b>219,1</b>	<b>186,1</b>	<b>241,3</b>

\* Zie 2<sup>o</sup> onder N. B. van tabel \ III-1.

VIII - 5. — GEOGRAFISCHE SPREIDING VAN DE BUITENLANDSE HANDEL VAN DE B.L.E.U.

(miljarden franken)

Bron : Nationaal Instituut voor de Statistiek.

Maandgemiddelden of maanden	West-Duitsland 1			Frankrijk 1			Nederland		
	invoer	uitvoer	handels-balans	invoer	uitvoer	handels-balans	invoer	uitvoer	handels-balans
1959	2,34	1,82	- 0,52	1,80	1,25	- 0,55	2,26	2,92	+ 0,66
1960	2,81	2,48	- 0,33	2,24	1,64	- 0,60	2,45	3,35	+ 0,90
1961	3,14	2,51	- 0,63	2,59	1,84	- 0,75	2,69	3,83	+ 1,14
1962	3,55	3,18	- 0,37	2,77	2,24	- 0,53	2,80	4,11	+ 1,31
1963	4,10	3,73	- 0,37	3,20	2,94	- 0,26	3,14	4,55	+ 1,41
1964	5,12	4,83	- 0,29	3,65	3,53	- 0,12	3,67	5,34	+ 1,67
1965	5,76	5,81	+ 0,05	4,15	3,86	- 0,29	4,02	5,87	+ 1,85
1966	6,47	6,00	- 0,47	4,65	4,60	- 0,05	4,37	6,33	+ 1,96
1967	6,33	5,80	- 0,53	4,43	5,19	- 0,76	4,50	6,29	+ 1,79
1966 3 <sup>e</sup> kwartaal	6,23	5,50	- 0,73	4,23	4,20	- 0,03	4,11	5,96	+ 1,85
4 <sup>e</sup> kwartaal	7,08	6,24	- 0,84	4,74	5,08	+ 0,34	4,61	6,56	+ 1,95
1967 1 <sup>e</sup> kwartaal	6,10	5,47	- 0,63	4,59	5,50	+ 0,91	4,40	6,11	+ 1,71
2 <sup>e</sup> kwartaal	6,38	5,89	- 0,49	4,25	5,27	+ 1,02	4,76	6,58	+ 1,82
3 <sup>e</sup> kwartaal	5,79	5,12	- 0,67	3,86	4,27	+ 0,41	4,10	5,65	+ 1,55
4 <sup>e</sup> kwartaal	7,05	6,73	- 0,32	5,02	5,71	+ 0,69	4,75	6,81	+ 2,06
1967 Januari	5,80	5,84	+ 0,04	4,34	5,61	+ 1,27	4,25	5,78	+ 1,53
Februari	5,54	5,09	- 0,45	4,31	5,35	+ 1,04	4,28	6,20	+ 1,92
Maart	6,82	5,48	- 1,34	5,10	5,52	+ 0,42	4,67	6,35	+ 1,68
April	6,18	6,04	- 0,14	4,28	5,24	+ 0,96	4,43	6,48	+ 2,05
Mei	5,93	5,75	- 0,18	4,09	5,25	+ 1,16	4,65	6,44	+ 1,79
Juni	6,99	5,86	- 1,13	4,42	5,30	+ 0,88	5,07	6,77	+ 1,70
Juli	5,17	5,03	- 0,14	3,86	4,95	+ 1,09	3,10	5,47	+ 2,37
Augustus	6,00	5,03	- 0,97	3,66	3,11	- 0,55	4,58	5,10	+ 0,52
September	6,14	5,74	- 0,40	4,05	4,74	+ 0,69	4,64	6,33	+ 1,69
Oktober	7,01	6,84	- 0,17	5,28	5,77	+ 0,49	4,96	7,25	+ 2,29
November	7,20	7,06	- 0,14	4,81	5,47	+ 0,66	4,94	6,44	+ 1,50
December	6,91	6,28	- 0,63	4,89	5,86	+ 0,97	4,33	6,76	+ 2,43
1968 Januari	6,45	6,06	- 0,39	4,55	5,83	+ 1,28	4,60	6,51	+ 1,91
Februari		6,23			5,88			6,77	
Maandgemiddelden of maanden	Italië			Europese Economische Gemeenschap			Totaal Europese O.E.S.O.-landen (moederlanden) 2		
	invoer	uitvoer	handels-balans	invoer	uitvoer	handels-balans	invoer	uitvoer	handels-balans
1959	0,34	0,36	+ 0,02	6,74	6,35	- 0,39	8,94	8,71	- 0,23
1960	0,39	0,48	+ 0,09	7,89	7,95	+ 0,06	10,35	10,78	+ 0,43
1961	0,48	0,53	+ 0,05	8,90	8,71	- 0,19	11,51	11,68	+ 0,17
1962	0,56	0,72	+ 0,16	9,68	10,25	+ 0,57	12,50	13,25	+ 0,75
1963	0,74	1,04	+ 0,30	11,18	12,26	+ 1,08	14,33	15,51	+ 1,18
1964	0,94	0,88	- 0,06	13,38	14,58	+ 1,20	16,87	17,96	+ 1,09
1965	1,05	0,91	- 0,14	14,98	16,45	+ 1,47	18,74	20,41	+ 1,67
1966	1,22	0,94	- 0,28	16,70	17,87	+ 1,17	20,79	21,85	+ 1,06
1967	1,35	1,17	- 0,18	16,61	18,45	+ 1,84	20,66	22,47	+ 1,81
1966 3 <sup>e</sup> kwartaal	1,30	0,88	- 0,42	15,87	16,54	+ 0,67	19,22	19,79	+ 0,57
4 <sup>e</sup> kwartaal	1,25	1,08	- 0,17	17,68	18,97	+ 1,29	22,23	23,01	+ 0,78
1967 1 <sup>e</sup> kwartaal	1,31	1,33	+ 0,02	16,40	18,41	+ 2,01	20,69	22,86	+ 2,17
2 <sup>e</sup> kwartaal	1,38	1,18	- 0,20	16,77	18,92	+ 2,15	20,97	22,81	+ 1,84
3 <sup>e</sup> kwartaal	1,26	0,94	- 0,32	15,01	15,98	+ 0,97	18,43	19,23	+ 0,80
4 <sup>e</sup> kwartaal	1,44	1,25	- 0,19	18,26	20,50	+ 2,24	22,54	25,06	+ 2,52
1967 Januari	1,17	1,11	- 0,06	15,56	18,34	+ 2,78	19,91	23,13	+ 3,22
Februari	1,22	1,41	+ 0,19	15,35	18,05	+ 2,70	19,84	22,23	+ 2,39
Maart	1,53	1,46	- 0,07	18,12	18,81	+ 0,69	22,15	23,19	+ 1,04
April	1,38	1,16	- 0,22	16,27	18,92	+ 2,65	20,44	22,84	+ 2,40
Mei	1,31	1,21	- 0,10	15,98	18,65	+ 2,67	20,26	22,51	+ 2,25
Juni	1,43	1,17	- 0,26	17,91	19,10	+ 1,19	22,00	22,86	+ 0,86
Juli	1,24	1,09	- 0,15	13,37	16,54	+ 3,17	16,49	19,98	+ 3,49
Augustus	1,45	0,77	- 0,68	15,69	14,01	- 1,68	19,36	17,05	- 2,31
September	1,09	0,95	- 0,14	15,92	17,76	+ 1,84	19,37	21,09	+ 1,72
Oktober	1,53	1,24	- 0,29	18,78	21,10	+ 2,32	22,81	26,05	+ 3,24
November	1,44	1,17	- 0,27	18,39	20,14	+ 1,75	22,93	24,14	+ 1,21
December	1,31	1,33	+ 0,02	17,44	20,23	+ 2,79	21,65	24,71	+ 3,06
1968 Januari	1,27	1,17	- 0,10	16,87	19,57	+ 2,70	21,36	23,76	+ 2,40
Februari		1,15			20,03			24,94	

1 Het Saargebied wordt gerekend bij Frankrijk tot op het einde van het 1e halfjaar 1959 en bij West-Duitsland vanaf het 2e halfjaar 1959.  
2 Incl. Spanje vanaf 1960.

VIII - 5. — GEOGRAFISCHE SPREIDING VAN DE BUITENLANDSE HANDEL VAN DE B.L.E.U.

(miljarden franken)

Bron : Nationaal Instituut voor de Statistiek.

Maandgemiddelden of maanden.	Verenigde Staten van Amerika			Verenigd-Koninkrijk			Landen van het sterlinggebied exclusief het Verenigd-Koninkrijk		
	invoer	uitvoer	handels- balans	invoer	uitvoer	handels- balans	invoer	uitvoer	handels- balans
1959	1,35	1,81	+ 0,46	1,19	0,81	- 0,38	1,11	0,68	- 0,43
1960	1,63	1,49	- 0,14	1,21	0,87	- 0,34	0,95	0,83	- 0,12
1961	1,56	1,50	- 0,06	1,33	0,86	- 0,47	0,95	0,81	- 0,14
1962	1,88	1,72	- 0,16	1,53	0,90	- 0,63	1,14	0,74	- 0,40
1963	1,97	1,71	- 0,26	1,76	1,16	- 0,60	1,29	0,81	- 0,48
1964	2,19	1,88	- 0,31	1,89	1,15	- 0,74	1,47	0,88	- 0,59
1965	2,29	2,22	- 0,07	2,02	1,28	- 0,74	1,57	1,03	- 0,54
1966	2,37	2,46	+ 0,09	2,21	1,34	- 0,87	1,76	1,01	- 0,75
1967	2,46	2,45	- 0,01	2,09	1,39	- 0,70	1,82	1,06	- 0,76
1966 3 <sup>e</sup> kwartaal	2,45	2,57	+ 0,12	1,95	1,28	- 0,64	1,73	0,96	- 0,77
4 <sup>e</sup> kwartaal	2,48	2,51	+ 0,03	2,40	1,30	- 1,10	1,94	1,23	- 0,71
1967 1 <sup>e</sup> kwartaal	2,28	2,37	+ 0,09	2,20	1,52	- 0,68	2,02	1,20	- 0,82
2 <sup>e</sup> kwartaal	2,60	2,53	- 0,07	2,27	1,33	- 0,94	1,72	1,04	- 0,68
3 <sup>e</sup> kwartaal	2,22	2,06	- 0,16	1,92	1,07	- 0,85	1,46	0,85	- 0,61
4 <sup>e</sup> kwartaal	2,74	2,84	+ 0,10	1,98	1,63	- 0,35	2,08	1,15	- 0,93
1967 Januari	2,29	2,41	+ 0,12	2,19	1,61	- 0,58	2,56	1,23	- 1,33
Februari	2,00	2,19	+ 0,19	2,40	1,45	- 0,95	1,44	1,14	- 0,30
Maart	2,53	2,50	- 0,03	2,00	1,49	- 0,51	2,06	1,22	- 0,84
April	2,65	2,62	- 0,03	2,41	1,40	- 1,01	1,56	1,17	- 0,39
Mei	2,42	2,35	- 0,07	2,24	1,27	- 0,97	1,89	1,07	- 0,82
Juni	2,71	2,60	- 0,11	2,16	1,21	- 0,95	1,68	0,89	- 0,79
Juli	2,25	2,21	- 0,04	1,78	1,19	- 0,59	0,93	0,83	- 0,10
Augustus	2,44	1,98	- 0,46	1,93	0,94	- 0,99	2,25	0,88	- 1,37
September	1,95	1,97	+ 0,02	2,05	1,17	- 0,88	1,20	0,84	- 0,36
Oktober	2,35	3,29	+ 0,94	1,58	1,87	+ 0,29	1,67	1,37	- 0,30
November	2,69	2,55	- 0,14	2,19	1,41	- 0,78	2,75	0,96	- 1,79
December	3,14	2,69	- 0,45	2,15	1,61	- 0,54	1,74	1,07	- 0,67
1968 Januari	2,72	3,07	+ 0,35	2,43	1,43	- 1,00			
Februari		3,83			1,87				
Maandgemiddelden of maanden	Latijns-Amerika 1			Kongo en Rwanda-Burundi			Comecon		
	invoer	uitvoer	handels- balans	invoer	uitvoer	handels- balans	invoer	uitvoer	handels- balans
1959	0,64	0,72	+ 0,08	0,81	0,38	- 0,43	0,31	0,25	- 0,06
1960	0,75	0,68	- 0,07	1,11	0,26	- 0,85	0,32	0,40	- 0,08
1961	0,72	0,64	- 0,08	0,96	0,19	- 0,77	0,36	0,39	+ 0,03
1962	0,85	0,58	- 0,27	0,76	0,21	- 0,55	0,43	0,36	- 0,07
1963	0,92	0,46	- 0,46	0,71	0,21	- 0,50	0,48	0,31	- 0,17
1964	0,96	0,61	- 0,35	0,86	0,28	- 0,58	0,49	0,32	- 0,17
1965	0,97	0,63	- 0,34	0,87	0,30	- 0,57	0,51	0,39	- 0,12
1966	1,04	0,62	- 0,42	1,31	0,30	- 1,01	0,58	0,50	- 0,08
1967	1,24	0,67	- 0,57	1,08	0,24	- 0,84	0,57	0,65	+ 0,08
1966 4 <sup>e</sup> kwartaal	0,99	0,72	- 0,25	1,24	0,31	- 0,93	0,69	0,62	- 0,07
1967 1 <sup>e</sup> kwartaal	1,14	0,68	- 0,46	0,74	0,22	- 0,52	0,56	0,50	- 0,06
2 <sup>e</sup> kwartaal	1,40	0,62	- 0,78	1,38	0,28	- 1,10	0,53	0,69	+ 0,16
3 <sup>e</sup> kwartaal	1,20	0,52	- 0,68	0,81	0,24	- 0,57	0,57	0,57	...
4 <sup>e</sup> kwartaal	1,21	0,86	- 0,35	1,40	0,22	- 1,18	0,62	0,83	+ 0,21
1966 Oktober	0,94	0,72	- 0,22	1,17	0,26	- 0,91	0,66	0,62	- 0,04
November	0,97	0,73	- 0,24	1,02	0,33	- 0,69	0,59	0,42	- 0,17
December	1,01	0,71	- 0,30	1,40	0,32	- 1,08	0,76	0,82	+ 0,06
1967 Januari	1,16	0,82	- 0,34	0,94	0,21	- 0,73	0,56	0,56	...
Februari	0,97	0,60	- 0,37	0,64	0,20	- 0,44	0,48	0,41	- 0,07
Maart	1,27	0,60	- 0,67	0,63	0,25	- 0,38	0,62	0,52	- 0,10
April	1,34	0,59	- 0,75	0,47	0,22	- 0,25	0,47	0,68	+ 0,21
Mei	1,34	0,58	- 0,76	1,42	0,28	- 1,14	0,51	0,68	+ 0,17
Juni	1,51	0,66	- 0,85	2,26	0,33	- 1,93	0,60	0,71	+ 0,11
Juli	1,24	0,54	- 0,70	0,44	0,29	- 0,15	0,47	0,66	+ 0,19
Augustus	1,70	0,58	- 1,12	1,49	0,23	- 1,26	0,64	0,60	- 0,04
September	0,67	0,42	- 0,25	0,49	0,20	- 0,29	0,59	0,46	- 0,13
Oktober	1,24	1,04	- 0,20	1,60	0,24	- 1,36	0,52	0,93	+ 0,41
November	1,14	0,56	- 0,58	1,22	0,24	- 0,98	0,67	0,80	+ 0,13
December	1,24	0,97	- 0,27	1,39	0,18	- 1,21	0,67	0,75	+ 0,08

1 Omvat : Midden-Amerika, Zuid-Amerika en Mexico.

Bibliografische referenties : Maandelijks bulletin over de buitenlandse handel van de B.L.E.U. — Statistisch Jaarboek voor België. — Statistisch Tijdschrift van het N.I.S. — Industrie, tijdschrift van de V.B.N. — De Belgische Textielnijverheid, maandelijks tijdschrift van Febeltex. — Belgisch Handelstijdschrift van de Belgische Dienst voor de Buitenlandse Handel. — Handelsoversicht van de Nederlandsche Kamer van Koophandel voor België en Luxemburg. — Bulletins statistiques : Commerce extérieur (O.E.S.O.). — Statistical Papers : Direction of International Trade (O.V.N.). — Algemeen Statistisch Bulletin (Statistisch Bureau van de Europese Gemeenschappen). — Recherches économiques de Louvain (I.E.S.P.O.).

## IX. — BETALINGSBALANS VAN DE BELGISCH-LUXEMBURGSE ECONOMISCHE UNIE

### IX - 1. — ALGEMENE BETALINGSBALANS

Jaarcijfers  
(Miljarden franken)

	1962	1963	1964	1965	1966	1967 v		
						Ontvangsten	Uitgaven	Saldo
<b>1. Goederen- en dienstentransacties :</b>								
1.1 Goederentransacties :								
1.11 Uitvoer en invoer <sup>1</sup> .....	- 6,4	- 9,0	- 8,7	- 2,6	- 16,6	283,3	287,2	- 3,9
1.12 Loonwerk .....	+ 3,8	+ 3,3	+ 5,2	+ 6,6	+ 8,1	10,9	3,1	+ 7,8
1.13 Arbitrage (netto) .....	+ 3,1	+ 2,4	+ 5,4	+ 3,2	+ 5,3	5,2	—	+ 5,2
1.2 Niet-monetair goud .....	- 0,5	- 0,7	- 0,8	- 2,0	- 1,5	0,5	2,9	- 2,4
1.3 Vracht- en verzekeringskosten voor goederen- vervoer <sup>2</sup> .....	+ 0,7	- 0,3	- 0,4	- 0,4	- 0,3	13,9	12,7	+ 1,2
1.4 Andere vervoerkosten .....	- 0,2	+ 0,8	+ 1,0	+ 1,1	+ 0,4	5,5	4,9	+ 0,6
1.5 Reisverkeer <sup>3</sup> .....	- 2,2	- 3,2	- 3,4	- 4,1	- 4,5	11,9	18,5	- 6,6
1.6 Opbrengsten uit investeringen .....	+ 0,1	- 1,0	- 0,9	+ 0,6	+ 1,1	15,9	15,1	+ 0,8
1.7 Overheidstransacties niet elders vermeld .....	- 0,2	- 1,0	- 2,3	+ 0,3	+ 0,2	10,2	6,3	+ 3,9
1.8 Overige :								
1.81 Grensarbeiders .....	+ 3,7	+ 4,0	+ 4,0	+ 4,1	+ 4,0	5,8	1,6	+ 4,2
1.82 Overige .....	+ 1,5	+ 0,1	+ 0,2	+ 0,7	- 0,1	25,6	24,5	+ 1,1
<b>Totaal 1 ...</b>	<b>+ 3,4</b>	<b>- 4,6</b>	<b>- 0,7</b>	<b>+ 7,5</b>	<b>- 3,9</b>	<b>388,7</b>	<b>376,8</b>	<b>+ 11,9</b>
<b>2. Overdrachten :</b>								
2.1 Particulieren .....	+ 2,6	+ 2,5	+ 3,0	+ 2,5	+ 1,6	7,6	6,0	+ 1,6
2.2 Staat .....	- 1,8	- 3,1	- 2,4	- 2,4	- 2,5	0,4	3,2	- 2,8
<b>Totaal 2 ...</b>	<b>+ 0,8</b>	<b>- 0,6</b>	<b>+ 0,6</b>	<b>+ 0,1</b>	<b>- 0,9</b>	<b>8,0</b>	<b>9,2</b>	<b>- 1,2</b>
<b>3. Kapitaalverkeer van de overheid :</b>								
3.1 Staat :								
3.11 Verplichtingen :								
3.111 Contractuele aflossingen .....	- 1,3	- 2,2	- 2,3	- 3,3	- 1,8	—	1,9	- 1,9
3.112 Andere transacties .....	- 0,2	+ 5,0	+ 2,8	- 2,0	- 0,4	1,6	6,0	- 4,4
3.12 Tegoeden .....	- 0,7	- 0,4	- 0,1	- 0,5	- 0,3	...	0,5	- 0,5
3.2 Andere overheid :								
3.21 Verplichtingen .....	+ 0,3	...	+ 1,0	...	...	0,4	0,5	- 0,1
3.22 Tegoeden .....	+ 0,1	+ 0,1	+ 0,1	...	...	...	...	...
<b>Totaal 3 ...</b>	<b>- 1,8</b>	<b>+ 2,5</b>	<b>+ 1,5</b>	<b>- 5,8</b>	<b>- 2,5</b>	<b>2,0</b>	<b>8,9</b>	<b>- 6,9</b>
<b>4. Kapitaalverkeer van de bedrijven en particulieren :</b>								
4.1 Overheidsbedrijven .....	- 0,1	- 0,1	+ 0,3	+ 1,7	+ 0,7	0,7	1,5	- 0,8
4.2 Niet-geldscheppende financiële instellingen van de overheidssector .....	- 0,7	+ 0,7	+ 2,0	+ 0,4	+ 1,0	4,0	1,8	+ 2,2
4.3 Particuliere sector <sup>3</sup> (netto cijfers) :								
4.31 Belgisch-Luxemburgse investeringen en beleggingen in het buitenland :								
4.311 Effecten .....	- 3,6	- 5,5	- 1,3	- 2,1	- 6,5	—	5,3	- 5,3
4.312 Directe investeringen .....	- 0,8	- 4,0	- 5,4	- 2,0	- 0,4	—	2,6	- 2,6
4.313 Onroerende goederen .....				- 1,3	- 1,7	—	1,5	- 1,5
4.314 Overige .....				...	- 0,3	1,9	—	+ 1,9
4.32 Buitenlandse investeringen en beleg- gingen in de B.L.E.U. :								
4.321 Effecten .....	+ 0,8	+ 0,8	+ 0,1	+ 0,5	- 0,2	2,7	—	+ 2,7
4.322 Directe investeringen .....	+ 5,6	+ 8,9	+ 12,1	+ 7,1	+ 7,0	11,5	—	+ 11,5
4.323 Onroerende goederen .....				+ 0,2	- 0,3	—	0,2	- 0,2
4.324 Overige .....				+ 0,7	+ 0,7	0,9	—	+ 0,9
4.33 Niet onderscheiden investeringen en beleggingen .....	- 0,8	+ 1,3	+ 1,0	+ 0,8	+ 0,6	0,4	—	+ 0,4
<b>Totaal 4 ...</b>	<b>+ 0,4</b>	<b>+ 2,1</b>	<b>+ 8,8</b>	<b>+ 6,0</b>	<b>+ 0,6</b>	<b>22,1</b>	<b>12,9</b>	<b>+ 9,2</b>
<b>5. Vergissingen en weglatingen (netto) .....</b>	<b>+ 1,4</b>	<b>+ 0,6</b>	<b>+ 0,5</b>	<b>+ 0,7</b>	<b>+ 0,3</b>	<b>0,3</b>	<b>—</b>	<b>+ 0,3</b>
<b>Totaal 1 tot 5 ...</b>	<b>+ 4,2</b>	<b>...</b>	<b>+ 10,7</b>	<b>+ 8,5</b>	<b>- 6,4</b>	<b>421,1</b>	<b>407,8</b>	<b>+ 13,3</b>
<b>6. Financiering van het totaal :</b>								
6.1 Herfinanciering buiten de geldscheppende instellingen van commerciële vorderingen op het buitenland .....	+ 0,2	+ 0,1	...	+ 1,2	- 1,1	—	—	+ 2,7
6.2 Mutaties van de goudvoorraad en de netto- deviezenpositie van de geldscheppende instel- lingen :								
6.21 Nationale Bank .....	- 1,7	+ 11,2	+ 12,6	+ 8,0	+ 1,7	—	—	+ 12,4
6.22 Overige .....	+ 5,7	- 11,3	- 1,9	- 0,7	- 7,0	—	—	- 1,8

<sup>1</sup> Voor een deel van de uitvoer en van de invoer zijn het c.i.f.-cijfers, d.w.z. inclusief de vracht- en verzekeringskosten voor het goederenvervoer.

<sup>2</sup> Deze rubriek vermeldt, in ontvangsten en uitgaven, slechts een deel van de vracht- en verzekeringskosten voor het goederenvervoer. Het andere deel kan niet gescheiden worden van de uitvoer of van de invoer waarop het betrekking heeft en is dus begrepen in de ontvangsten en de uitgaven van rubriek 1.11 « Uitvoer en invoer » (cf. noot 1).

<sup>3</sup> De cijfers na 31 december 1964 kunnen, ten gevolge van de verbetering van het statistisch materiaal, niet volstrekt vergeleken worden met die van de vorige periodes.

IX - 2 — ALGEMENE BETALINGSBALANS

Saldi per kwartaal

(Miljarden franken)

	1965		1966			1967			
	4e kwartaal	1e kwartaal	2e kwartaal	3e kwartaal	4e kwartaal	1e kwartaal	2e kwartaal	3e kwartaal	4e kwartaal
<b>1. Goederen- en dienstentransacties :</b>									
1.1 Goederentransacties :									
1.11 Uitvoer en invoer <sup>1</sup> .....	- 0,7	- 4,3	- 3,4	- 5,0	- 3,9	+ 0,1	- 0,8	- 1,3	- 1,9
1.12 Loonwerk .....	+ 1,7	+ 2,3	+ 1,8	+ 2,2	+ 1,8	+ 2,0	+ 2,2	+ 1,6	+ 2,0
1.13 Arbitrage .....	+ 0,3	+ 1,8	+ 1,5	+ 1,5	+ 0,5	+ 1,6	+ 1,8	+ 1,1	+ 0,7
1.2 Niet-monetair goud .....	- 0,3	- 0,6	- 0,2	- 0,5	- 0,2	- 0,5	- 0,5	- 0,1	- 1,3
1.3 Vracht- en verzekeringskosten voor goederenvervoer <sup>2</sup> .....	- 0,3	- 0,1	...	- 0,2	...	+ 0,3	+ 0,3	+ 0,3	+ 0,3
1.4 Andere vervoerkosten .....	+ 0,3	+ 0,1	+ 0,1	+ 0,1	+ 0,1	+ 0,1	+ 0,2	...	+ 0,3
1.5 Reisverkeer .....	- 0,3	- 0,7	- 1,1	- 2,7	...	- 0,5	- 1,8	- 3,8	- 0,5
1.6 Opbrengsten uit investeringen .....	+ 0,5	+ 0,2	- 0,6	+ 1,0	+ 0,5	+ 0,2	- 0,8	+ 1,0	+ 0,4
1.7 Overheidstransacties niet elders vermeld .....	- 0,1	- 0,1	+ 0,2	+ 0,4	- 0,3	+ 0,2	+ 1,1	+ 1,1	+ 1,5
1.8 Overige :									
1.81 Grensarbeiders .....	+ 0,9	+ 1,0	+ 0,9	+ 1,0	+ 1,1	+ 1,2	+ 1,0	+ 0,9	+ 1,1
1.82 Overige .....	+ 0,2	+ 0,1	- 0,1	+ 0,2	- 0,3	+ 0,1	+ 0,2	+ 0,5	+ 0,3
<b>Totaal 1</b> ...	+ 2,2	- 0,3	- 0,9	- 2,0	- 0,7	+ 4,8	+ 2,9	+ 1,3	+ 2,9
<b>2. Overdrachten :</b>									
2.1 Particulieren .....	+ 0,4	+ 0,4	+ 0,3	+ 0,4	+ 0,5	+ 0,2	+ 0,2	+ 0,4	+ 0,8
2.2 Staat .....	- 0,6	- 0,5	- 0,6	- 0,7	- 0,7	- 0,6	- 0,6	- 0,8	- 0,8
<b>Totaal 2</b> ...	- 0,2	- 0,1	- 0,3	- 0,3	- 0,2	- 0,4	- 0,4	- 0,4	...
<b>3. Kapitaalverkeer van de overheid :</b>									
3.1 Staat :									
3.11 Verplichtingen :									
3.111 Contractuele aflossingen .....	- 0,4	- 0,6	- 0,5	- 0,5	- 0,2	- 0,6	- 0,4	- 0,5	- 0,4
3.112 Andere transacties .....	- 0,1	- 0,5	- 0,3	- 0,9	+ 1,3	- 2,1	- 2,0	- 2,2	+ 1,9
3.12 Tegoeden .....	- 0,4	...	+ 0,1	...	- 0,4	...	- 0,1	...	- 0,4
3.2 Andere overheid :									
3.21 Verplichtingen .....	...	...	...	...	...	- 0,4	...	+ 0,4	- 0,1
3.22 Tegoeden .....	...	...	...	...	...	...	...	...	...
<b>Totaal 3</b> ...	- 0,9	- 1,1	- 0,7	- 1,4	+ 0,7	- 3,1	- 2,5	- 2,3	+ 1,0
<b>4. Kapitaalverkeer van de bedrijven en particulieren :</b>									
4.1 Overheidsbedrijven .....	...	+ 0,5	...	+ 0,2	...	- 0,4	- 0,5	+ 0,1	...
4.2 Niet-geldscheppende financiële instellingen van de overheidssector ...	- 0,2	+ 0,3	+ 0,8	- 0,3	+ 0,2	+ 2,2	- 0,4	+ 0,6	- 0,2
4.3 Particuliere sector :									
4.31 Belgisch-Luxemburgse investeringen en beleggingen in het buitenland :									
4.311 Effecten .....	- 0,9	- 2,3	- 1,3	- 1,0	- 1,9	- 1,2	- 1,1	- 1,4	- 1,6
4.312 Directe investeringen .....	- 0,4	+ 0,5	- 0,2	- 0,6	- 0,1	- 1,1	- 0,5	+ 0,3	- 1,3
4.313 Onroerende goederen ...	- 0,3	- 0,4	- 0,4	- 0,4	- 0,5	- 0,4	- 0,4	- 0,4	- 0,3
4.314 Overige .....	+ 0,3	+ 0,3	...	- 0,3	- 0,3	...	+ 0,6	+ 0,9	+ 0,4
4.32 Buitenlandse investeringen en beleggingen in de B.L.E.U. :									
4.321 Effecten .....	+ 0,3	...	- 0,2	+ 0,3	- 0,3	+ 0,2	+ 0,6	+ 0,1	+ 1,8
4.322 Directe investeringen .....	+ 1,8	+ 2,1	+ 2,1	+ 1,8	+ 1,0	+ 1,9	+ 1,5	+ 4,5	+ 3,6
4.323 Onroerende goederen ...	+ 0,2	- 0,1	- 0,1	- 0,1	...	- 0,1	...	...	- 0,1
4.324 Overige .....	+ 0,2	- 0,1	+ 0,1	+ 0,3	+ 0,4	+ 0,5	+ 0,2	+ 0,2	...
4.33 Niet onderscheiden investeringen en beleggingen .....	+ 0,2	+ 0,1	+ 0,2	+ 0,2	+ 0,1	+ 0,1	+ 0,1	+ 0,1	+ 0,1
<b>Totaal 4</b> ...	+ 1,2	+ 0,9	+ 1,0	+ 0,1	- 1,4	+ 1,7	+ 0,1	+ 5,0	+ 2,4
<b>5. Vergissingen en weglatingen</b> .....	+ 1,2	- 0,4	+ 0,1	- 0,2	+ 0,8	+ 0,1	+ 1,4	- 0,3	- 0,9
<b>Totaal 1 tot 5</b> ...	+ 3,5	- 1,0	- 0,8	- 3,8	- 0,8	+ 3,1	+ 1,5	+ 3,3	+ 5,4
<b>6. Financiering van het totaal :</b>									
6.1 Herfinanciering buiten de geldscheppende instellingen van commerciële vorderingen op het buitenland .....	- 1,4	- 0,3	- 0,6	- 0,6	+ 0,4	+ 0,3	+ 0,9	+ 2,4	- 0,9
6.2 Mutaties van de goudvoorraad en de netto-deviezenpositie van de geldscheppende instellingen :									
6.21 Nationale Bank .....	+ 2,8	- 3,1	+ 3,3	- 1,2	+ 2,7	- 0,5	+ 5,3	+ 0,7	+ 6,9
6.22 Overige .....	+ 2,1	+ 2,4	- 3,5	- 2,0	- 3,9	+ 3,3	- 4,7	+ 0,2	- 0,6

<sup>1</sup> Voor een deel van de uitvoer en van de invoer zijn het c.i.f.-cijfers, d.w.z. inclusief de vracht- en verzekeringskosten voor het goederenvervoer.

<sup>2</sup> Deze rubriek vermeldt, in ontvangsten en uitgaven, slechts een deel van de vracht- en verzekeringskosten voor het goederenvervoer. Het andere deel kan niet gescheiden worden van de uitvoer of van de invoer waarop het betrekking heeft en is dus begrepen in de ontvangsten en de uitgaven van rubriek 1.11 « Uitvoer en invoer » (cf. noot 1).

## IX - 3. — ALGEMENE BETALINGSBALANS

Ontvangsten en uitgaven per kwartaal en samengevoegde maandsaldi  
(Miljarden franken)

	1967			1967			1967	1968
	3e kwartaal			4e kwartaal				
	Ont- vangsten	Uitgaven	Saldo	Ont- vangsten	Uitgaven	Saldo	januari	
<b>1. Goederen- en dienstentransacties :</b>								
1.1 Goederentransacties :								
1.1.1 Uitvoer en invoer <sup>1</sup> .....	67,1	68,4	- 1,3	74,7	76,6	- 1,9	+ 1,0	- 1,3
1.1.2 Loonwerk .....	2,3	0,7	+ 1,6	2,9	0,9	+ 2,0	+ 0,9	+ 0,6
1.1.3 Arbitrage (netto) .....	1,1	—	+ 1,1	0,7	—	+ 0,7	+ 0,4	+ 0,5
1.2 Niet-monetair goud .....	0,1	0,2	- 0,1	0,2	1,5	- 1,3	- 0,4	- 0,3
1.3 Vracht- en verzekeringskosten voor goederenver- voer <sup>2</sup> .....	3,5	3,2	+ 0,3	3,6	3,3	+ 0,3	+ 0,1	+ 0,1
1.4 Andere vervoerkosten .....	1,3	1,3	...	1,7	1,4	+ 0,3	+ 0,1	...
1.5 Reisverkeer .....	3,4	7,2	- 3,8	3,0	3,5	- 0,5	+ 0,1	- 0,1
1.6 Opbrengsten uit investeringen .....	4,2	3,2	+ 1,0	4,4	4,0	+ 0,4	...	+ 0,4
1.7 Overheidstransacties niet elders vermeld .....	2,4	1,3	+ 1,1	2,9	1,4	+ 1,5	- 0,4	...
1.8 Overige :								
1.8.1 Grensarbeiders .....	1,3	0,4	+ 0,9	1,6	0,5	+ 1,1	+ 0,5	+ 0,4
1.8.2 Overige .....	6,3	5,8	+ 0,5	7,2	6,9	+ 0,3	+ 0,1	+ 0,2
<b>Totaal 1 ...</b>	<b>93,0</b>	<b>91,7</b>	<b>+ 1,3</b>	<b>102,9</b>	<b>100,0</b>	<b>+ 2,9</b>	<b>+ 2,4</b>	<b>+ 0,5</b>
<b>2. Overdrachten :</b>								
2.1 Particulieren .....	1,8	1,4	+ 0,4	2,4	1,6	+ 0,8	+ 0,1	+ 0,2
2.2 Staat .....	0,1	0,9	- 0,8	0,2	1,0	- 0,8	- 0,1	- 0,3
<b>Totaal 2 ...</b>	<b>1,9</b>	<b>2,3</b>	<b>- 0,4</b>	<b>2,6</b>	<b>2,6</b>	<b>...</b>	<b>...</b>	<b>- 0,1</b>
<b>3. Kapitaalverkeer van de overheid :</b>								
3.1 Staat :								
3.1.1 Verplichtingen :								
3.1.1.1 Contractuele aflossingen .....	—	0,5	- 0,5	—	0,4	- 0,4	...	- 0,2
3.1.1.2 Andere transacties .....	0,6	2,8	- 2,2	2,2	0,3	+ 1,9	- 1,7	+ 0,1
3.1.2 Tegoeden .....	...	...	...	...	0,4	- 0,4	...	- 0,1
3.2 Andere overheid .....								
3.2.1 Verplichtingen .....	0,4	...	+ 0,4	...	0,1	- 0,1	...	...
3.2.2 Tegoeden .....	...	...	...	...	...	...	...	...
<b>Totaal 3 ...</b>	<b>1,0</b>	<b>3,3</b>	<b>- 2,3</b>	<b>2,2</b>	<b>1,2</b>	<b>+ 1,0</b>	<b>- 1,7</b>	<b>- 0,2</b>
<b>4. Kapitaalverkeer van de bedrijven en particulieren :</b>								
4.1 Overheidsbedrijven .....								
4.1	0,6	0,5	+ 0,1	...	...	...	...	- 0,1
4.2 Niet-geldscheppende financiële instellingen van de overheidssector .....								
4.2	1,5	0,9	+ 0,6	0,1	0,3	- 0,2	+ 1,8	- 1,0
4.3. Particuliere sector (netto cijfers) :								
4.3.1 Belgisch-Luxemburgse investeringen en be- leggingen in het buitenland :								
4.3.1.1 Effecten .....	—	1,4	- 1,4	—	1,6	- 1,6	- 0,3	- 0,4
4.3.1.2 Directe investeringen .....	0,3	—	+ 0,3	—	1,3	- 1,3	- 0,5	- 1,2
4.3.1.3 Onroerende goederen .....	—	0,4	- 0,4	—	0,3	- 0,3	- 0,2	...
4.3.1.4 Overige .....	0,9	—	+ 0,9	0,4	—	+ 0,4	...	+ 0,1
4.3.2 Buitenlandse investeringen en beleggingen in de B.L.E.U. :								
4.3.2.1 Effecten .....	0,1	—	+ 0,1	1,8	—	+ 1,8	+ 0,1	...
4.3.2.2 Directe investeringen .....	4,5	—	+ 4,5	3,6	—	+ 3,6	+ 0,6	+ 1,5
4.3.2.3 Onroerende goederen .....	—	...	...	—	0,1	- 0,1	...	...
4.3.2.4 Overige .....	0,2	—	+ 0,2	...	—	...	+ 0,6	- 0,4
4.3.3 Niet onderscheiden investeringen en beleg- gingen .....								
4.3.3	0,1	—	+ 0,1	0,1	—	+ 0,1	...	...
<b>Totaal 4 ...</b>	<b>8,2</b>	<b>3,2</b>	<b>+ 5,0</b>	<b>6,0</b>	<b>3,6</b>	<b>+ 2,4</b>	<b>+ 2,1</b>	<b>- 1,5</b>
<b>5. Vergissingen en weglatingen (netto) .....</b>								
5	—	0,3	- 0,3	—	0,9	- 0,9	- 0,5	- 0,2
<b>Totaal 1 tot 5 ...</b>	<b>104,1</b>	<b>100,8</b>	<b>+ 3,3</b>	<b>113,7</b>	<b>108,3</b>	<b>+ 5,4</b>	<b>+ 2,3</b>	<b>- 1,5</b>
<b>6. Financiering van het totaal :</b>								
6.1 Herfinanciering buiten de geldscheppende instel- lingen van commerciële vorderingen op het bui- tenland .....								
6.1	—	—	+ 2,4	—	—	- 0,9	...	+ 0,3
6.2 Mutaties van de goudvoorraad en de nettodevie- zenpositie van de geldscheppende instellingen ...								
6.2.1 Nationale Bank .....	—	—	+ 0,7	—	—	+ 6,9	- 0,2	- 3,7
6.2.2 Overige .....	—	—	+ 0,2	—	—	- 0,6	+ 2,5	+ 1,9

<sup>1</sup> Voor een deel van de uitvoer en van de invoer zijn het c.i.f.-cijfers, d.w.z. inclusief de vracht- en verzekeringskosten voor het goederenvervoer.

<sup>2</sup> Deze rubriek vermeldt, in ontvangsten en uitgaven, slechts een deel van de vracht- en verzekeringskosten voor het goederenvervoer. Het andere deel kan niet gescheiden worden van de uitvoer of van de invoer waarop het betrekking heeft en is dus begrepen in de ontvangsten en de uitgaven van rubriek 1.11 « Uitvoer en invoer » (cf. noot 1).

Bibliografische referenties : *Belgische Economische Statistieken 1941-1950 en 1950-1960* (N.B.B.). — *Tijdschrift voor Documentatie en Voorlichting* (N.B.B.) : XIe Jaargang, deel I, nr 1, blz. 22 « Aanpassing van bepaalde reeksen van de « Statistieken ». Hoofdstukken IX « Betalingsbalans » en XIII « Geldscheppende instellingen », XLIIe Jaargang, deel I, nr 5, blz. 557 : « De betalingsbalans van de B.L.E.U. voor 1966 ».

## X. — VALUTAMARKT

### 1. — OFFICIELE WISSELKOERSEN VASTGESTELD DOOR DE IN VERREKENINGSKAMER TE BRUSSEL VERGADERDE BANKIERS

(Belgische franken)

Bron : Koetslijst der Fondsen- en Wisselbeurs van Brussel.

Daggemiddelden	1 U.S. dollar	1 Franse frank	1 pond sterling	1 Nederl. gulden	1 Zwitserse frank	1 DM	100 Italiaanse lire	1 Zweedse kroon	1 Noorse kroon	1 Deense kroon	1 Canadese dollar		100 escudo	100 Oostenr. schilling	100 peseta
											Kabel	Post			
1963	49,86	10,18	139,62	13,85	11,54	12,51	8,02	9,61	6,97	7,22	46,227	46,226	174,05	193,09	—
1964	49,75	10,15	138,89	13,79	11,52	12,52	7,97	9,66	6,95	7,19	46,119	46,118	173,16	192,60	—
1965	49,64	10,13	138,78	13,79	11,47	12,43	7,94	9,62	6,94	7,18	46,042	46,041	173,07	192,21	82,88 <sup>1</sup>
1966	49,83	10,14	139,18	13,77	11,52	12,46	7,98	9,65	6,97	7,21	46,252	46,252	173,58	192,87	83,15
1967	49,69	10,10	138,65 <sup>4</sup> 119,68 <sup>5</sup>	13,79	11,48	12,46	7,96	9,63	6,95	7,17 <sup>4</sup> 6,65 <sup>5</sup>	46,059	46,058	172,87	192,30	82,89 <sup>4</sup> 71,35 <sup>5</sup>
1966 3 <sup>e</sup> kwartaal	49,78	10,14	138,82	13,78	11,51	12,47	7,98	9,63	6,96	7,19	46,285	46,285	173,13	192,88	83,07
4 <sup>e</sup> kwartaal	50,00	10,11	139,54	13,82	11,56	12,57	8,00	9,67	7,00	7,24	46,229	46,228	174,02	193,41	83,47
1967 1 <sup>e</sup> kwartaal	49,82	10,07	139,17	13,79	11,50	12,53	7,97	9,64	6,97	7,20	46,093	46,093	173,55	192,67	83,10
2 <sup>e</sup> kwartaal	49,66	10,09	138,82	13,77	11,50	12,49	7,95	9,64	6,95	7,18	45,909	45,908	173,10	192,20	82,78
3 <sup>e</sup> kwartaal	49,63	10,12	138,25	13,79	11,45	12,40	7,96	9,63	6,94	7,15	46,103	46,103	172,34	192,27	82,84
4 <sup>e</sup> kwartaal	49,64	10,12	138,12 <sup>6</sup> 119,68 <sup>5</sup>	13,80	11,47	12,43	7,97	9,60	6,94	7,15 <sup>6</sup> 6,65 <sup>5</sup>	46,127	46,125	172,50	192,05	82,80 <sup>6</sup> 71,35 <sup>5</sup>
1966 December	50,03	10,11	139,59	13,83	11,57	12,59	8,01	9,67	7,00	7,25	46,195	46,196	174,08	193,44	83,51
1967 Januari	50,00	10,10	139,53	13,84	11,55	12,57	8,00	9,67	6,99	7,23	46,297	46,297	173,99	193,25	83,43
Februari	49,74	10,06	138,98	13,78	11,47	12,52	7,96	9,63	6,95	7,19	46,035	46,035	173,30	192,36	82,97
Maart	49,70	10,04	138,98	13,76	11,47	12,51	7,96	9,63	6,95	7,19	45,935	45,935	173,32	192,36	82,88
April	49,70	10,05	139,11	13,76	11,49	12,51	7,96	9,64	6,95	7,19	45,914	45,914	173,47	192,30	82,85
Mei	49,63	10,09	138,82	13,77	11,50	12,48	7,95	9,63	6,94	7,17	45,868	45,866	173,09	192,12	82,74
Juni	49,64	10,12	138,56	13,78	11,50	12,47	7,95	9,64	6,95	7,17	45,942	45,941	172,78	192,17	82,75
Juli	49,63	10,12	138,34	13,78	11,48	12,41	7,95	9,64	6,94	7,15	46,033	46,032	172,47	192,29	82,77
Augustus	49,63	10,12	138,23	13,80	11,45	12,40	7,96	9,63	6,94	7,15	46,125	46,125	172,33	192,29	82,84
September	49,63	10,12	138,17	13,80	11,43	12,40	7,97	9,62	6,94	7,16	46,148	46,149	172,23	192,23	82,89
Oktober	49,63	10,12	138,13	13,80	11,43	12,40	7,97	9,60	6,94	7,16	46,233	46,232	172,20	192,05	82,80
November	49,63	10,13	138,12 <sup>2</sup> 120,17 <sup>3</sup>	13,80	11,49	12,45	7,97	9,59	6,94	7,15 <sup>2</sup> 6,65 <sup>3</sup>	46,171	46,169	172,06	191,87	82,80 <sup>2</sup> 71,31 <sup>3</sup>
December	49,65	10,12	119,48	13,81	11,50	12,46	7,95	9,61	6,95	6,66	45,965	45,962	173,28	192,24	71,36
1968 Januari	49,69	10,09	119,71	13,79	11,44	12,41	7,95	9,62	6,96	6,66	45,820	45,820	173,63	192,00	71,37
Februari	49,64	10,09	119,63	13,76	11,42	12,40	7,95	9,61	6,95	6,66	45,656	45,656	173,29	191,91	71,20

<sup>1</sup> Gemiddelde van 12 juli tot 31 december 1965.

<sup>2</sup> Gemiddelde van 1 november tot 17 november 1967.

<sup>3</sup> Gemiddelde van 18 november tot 30 november 1967.

<sup>4</sup> Gemiddelde van 1 januari tot 17 november 1967.

<sup>5</sup> Gemiddelde van 18 november tot 31 december 1967.

<sup>6</sup> Gemiddelde van 1 oktober tot 17 november 1967.

### X - 2. — VALUTA'S VAN DE LIDSTATEN VAN DE E.M.A.

parikoers tegenover de dollar, marges van de aan- en verkoopkoersen van de centrale banken  
en uiterste noteringen te Brussel op 31 maart 1968

Land	Parikoers (of gemiddelde koers) tegenover de U.S.-dollar 1		Marges van de koers van de U.S.-dollar in pct. van de parikoers (of van de gemiddelde koers van de dollar)		Uiterste noteringen te Brussel		voor :
					aankoop 4	verkoop 5	
			Verkoop (+)	Aankoop (-)	in Belgische franken		
Oostenrijk	26,—	sch.	+ 0,769	- 0,769	189,4084	195,2519	100 sch.
België	50,—	BF	+ 0,750	- 0,750	—	—	—
Denemarken	7,50	DK	+ 0,750	- 0,750	6,5674	6,7674	1 DK
Frankrijk	4,93706	FF	+ 0,748	- 0,751	9,9769	10,2806	1 FF
Duitsland	4,—	DM	+ 0,750	- 0,750	12,3139	12,6889	1 DM
Griekenland	30,—	Dr.	+ 0,333	- 0,333	—	—	—
IJsland	57,—	IJsl.K.	+ 0,122	- 0,122	—	—	—
Italië	625,—	Lire	+ 0,720	- 0,720	7,8832	8,1184	100 Lire
Nederland	3,62	Fl.	+ 0,760	- 0,760	13,6052	14,0223	1 Fl.
Noorwegen	7,14286	NK	+ 0,800	- 0,740	6,8924	7,1051	1 NK
Portugal	28,75	Esc.	+ 1,148	- 1,148	170,6499	177,2519	100 Esc.
Spanje	70,—	Pesetas	+ 0,750	- 0,750	70,3651	72,5080	100 Pesetas
Zweden	5,17321	Z.K.	+ 0,759	- 0,739	9,5204	9,8101	1 Z.K.
Zwitserland	4,37282	Z.F.	+ 1,765	- 1,780	11,1517	11,7288	1 Z.F.
Turkije	9,—	T.P.	+ 0,889	—	—	—	—
Verenigd-Koninkrijk	2,40	£ 2	+ 0,833 <sup>3</sup>	- 0,833 <sup>3</sup>	118,1075	121,9075	1 £

1 I.M.F.-parikoers, behalve voor Zwitserland, waar de aangeduide parikoers diegene is die toegepast wordt door de centrale bank.

2 Notering uitgedrukt in U.S.-dollar per pond sterling.

3 De marges van het Verenigd-Koninkrijk kunnen niet geheel met die van de andere landen vergeleken worden; zij zijn de grenzen waartussen het pond, uitgedrukt in U.S.-dollars, schommelt, terwijl voor de andere landen de marges de grenzen aanduiden van de U.S.-dollarschommelingen, uitgedrukt in nationale munt.

4 (Parikoers van de BF tegenover de U.S.-dollar - marge uitgedrukt in BF van de aankoopkoers van de Nationale Bank van België voor de U.S.-dollar) : (Muntpariteit van de lidstaat tegenover de U.S.-dollar + marge, uitgedrukt in de munt van deze lidstaat, van de verkoopkoers van de centrale bank van deze lidstaat voor de U.S.-dollar.)

5 (Parikoers in BF tegenover de U.S.-dollar + marge uitgedrukt in BF van de verkoopkoers van de Nationale Bank van België voor de U.S.-dollar) : (Muntpariteit van de lidstaat tegenover de U.S.-dollar - marge, uitgedrukt in de munt van deze lidstaat, van de aankoopkoers van de centrale bank van deze lidstaat voor de U.S.-dollar.)

## XI. — RIJKSFINANCIËN <sup>1</sup>

### 1. — ONTVANGSTEN EN UITGAVEN VAN DE SCHATKIST VOORTYLOEIEND UIT DE BEGROTINGSVERRICHTINGEN <sup>2</sup>

(Miljarden franken)

Bron : Ministerie van Financiën.

Periode	Gewone begroting			Buitengewone begroting			Totaal begrotings- saldo
	Ontvangsten	Uitgaven	Saldo	Ontvangsten	Uitgaven	Saldo	
	(1)	(2)	(3) = (1) - (2)	(4)	(5)	(6) = (4) - (5)	(7) = (3) + (6)
1962 .....	131,2	130,1	+ 1,1	0,5	17,8	- 17,3	- 16,2
1963 .....	139,5	143,0	- 3,5	0,4	22,0	- 21,6	- 25,1
1964 .....	157,8	155,3	+ 2,5	0,3	24,1	- 23,8	- 21,3
1965 .....	172,7	176,5	- 3,8	0,2	25,2	- 25,0	- 28,8
1966 .....	200,6	203,9	- 3,3	0,6	24,6	- 24,0	- 27,3
1967 .....	219,6	221,7	- 2,1	0,2	28,5	- 28,3	- 30,4
1966 Eerste 3 maanden ...	48,1	48,5	- 0,4	...	5,4	- 5,4	- 5,8
Eerste 4 maanden ...	62,6	66,4	- 3,8	0,1	7,0	- 6,9	- 10,7
Eerste 5 maanden ...	76,8	81,7	- 4,9	0,1	8,9	- 8,8	- 13,7
Eerste 6 maanden ...	93,7	100,5	- 6,8	0,2	10,8	- 10,6	- 17,4
Eerste 7 maanden ...	119,9	119,3	+ 0,6	0,3	12,9	- 12,6	- 12,0
Eerste 8 maanden ...	134,0	134,5	- 0,5	0,4	15,4	- 15,0	- 15,5
Eerste 9 maanden ...	149,5	150,4	- 0,9	0,4	17,5	- 17,1	- 18,0
Eerste 10 maanden ...	165,5	170,0	- 4,5	0,5	19,9	- 19,4	- 23,9
Eerste 11 maanden ...	181,4	185,1	- 3,7	0,5	21,9	- 21,4	- 25,1
Eerste 12 maanden .....	200,6	203,9	- 3,3	0,6	24,6	- 24,0	- 27,3
1967 Eerste maand .....	21,4	19,0	+ 2,4	...	2,2	- 2,2	+ 0,2
Eerste 2 maanden ...	36,5	37,7	- 1,2	0,1	4,8	- 4,7	- 5,9
Eerste 3 maanden ...	53,7	56,4	- 2,7	0,1	7,5	- 7,4	- 10,1
Eerste 4 maanden ...	69,9	74,6	- 4,7	0,1	9,1	- 9,0	- 13,7
Eerste 5 maanden ...	86,1	92,3	- 6,2	0,1	11,0	- 10,9	- 17,1
Eerste 6 maanden ...	105,2	111,6	- 6,4	0,1	13,0	- 12,9	- 19,3
Eerste 7 maanden ...	132,5	132,0	+ 0,5	0,1	15,2	- 15,1	- 14,6
Eerste 8 maanden ...	147,9	148,9	- 1,0	0,1	17,7	- 17,6	- 18,6
Eerste 9 maanden ...	163,9	165,4	- 1,5	0,1	19,7	- 19,6	- 21,1
Eerste 10 maanden ...	183,1	185,0	- 1,9	0,2	22,6	- 22,4	- 24,3
Eerste 11 maanden ...	200,3	204,5	- 4,2	0,2	25,5	- 25,3	- 29,5
Eerste 12 maanden .....	219,6	221,7	- 2,1	0,2	28,5	- 28,3	- 30,4

<sup>1</sup> De statistieken betreffende de Staatsschuld zijn opgenomen onder hoofdstuk XVI.

<sup>2</sup> Werkelijke ontvangsten en uitgaven gedurende iedere periode, ongeacht het begrotingsjaar waarop zij betrekking hebben, de interne overschrijvingen buiten beschouwing gelaten.

<sup>3</sup> Van 1963 af, incl. de uitgaven van de Zelfstandige Kas voor Oorlogsschade.



XI - 2. — SCHATKISTIMPASSE EN FINANCIERING ERYAN

(Miljarden franken)

Bron : Ministerie van Financiën.

Periode	Financiering van de impasse																			
	Totaal begrotings-saldo 1	Gelden van derden 2	Voor-schotten aan de publieke instellingen 3	Impasse 4	Emissies van gevestigde leningen 5			Veranderingen van de vlottende schuld										Beroep op de marge bij de N.B.B.	Kas-middelen van de reken-plichtigen 3 en andere schatkist-verrichtingen	Totaal  (18) = (7) + (15) + (16) + (17)
					in Belgische franken	in vreemde valuta's	Totaal (7) = (5) + (6)	in Belgische franken					in vreemde valuta's	Totaal (15) = (8) tot (14)						
								Op de markt uitgegeven schatkist-certificaten op half-lange termijn (8)	Bank-sector (9)	Para-statale sector (10)	Kongo, Rwanda en Burundi (11)	Diverse certificaten (12)			Bestuur der Postchecks (13)					
(1)	(2)	(3)	(4) = (1) + (2) + (3)	(5)	(6)	(7) = (5) + (6)	(8)	(9)	(10)	(11)	(12)	(13)	(14)	(15) = (8) tot (14)	(16)	(17)	(18)			
1962	-16,2	- 0,5	...	-16,7	+20,1	+ 1,4	+21,5	- 1,1	+ 3,0	+ 3,9	- 0,2	- 1,7	+ 3,5	-10,7	- 3,3	- 1,4	- 0,1	+16,7		
1963	-25,1	- 3,7	- 1,5	-30,3	+17,5	...	+17,5	- 6,0	+ 3,6	- 3,5	+ 0,1	- 0,1	+ 4,1	+10,5	+ 8,7	+ 4,1	...	+30,3		
1964	-21,3	+ 0,3	...	-21,0	+24,0	...	+24,0	- 7,5	+ 3,3	- 7,6	- 0,1	+ 0,2	+ 6,4	+ 2,9	- 2,4	+ 0,6	- 1,2	+21,0		
1965	-28,8	- 0,8	- 1,7	-31,3	+22,2	...	+22,2	...	+ 5,8	+ 4,4	...	+ 0,1	+ 0,2	- 1,2	+ 9,3	- 0,8	+ 0,6	+31,3		
1966	-27,3	+ 3,1	- 6,5	-30,7	+21,0	...	+21,0	...	+ 3,4	- 3,2	...	+ 0,3	+ 3,1	+ 5,6	+ 9,2	+ 0,6	- 0,1	+30,7		
1967	-30,4	+ 1,5	- 6,7	-35,6	+21,6	...	+21,6	...	- 7,6	+14,3	...	- 0,2	- 3,8	+ 7,1	+ 9,8	- 6,9	+11,1	+35,6		
1966	Eerste 3 maand.	- 5,8	- 0,1	- 1,8	- 7,7	...	+ 6,6	...	+ 0,8	+ 3,2	...	- 0,1	- 3,9	+ 0,7	+ 0,7	+ 1,0	- 0,6	+ 7,7		
	Eerste 4 maand.	-10,7	- 0,6	- 2,4	-13,7	...	+ 6,6	...	+ 3,4	+ 4,2	...	- 0,1	- 2,0	+ 1,6	+ 7,1	...	...	+13,7		
	Eerste 5 maand.	-13,7	- 0,7	- 2,9	-17,3	...	+15,5	...	+ 2,5	+ 0,8	...	- 0,1	- 1,7	+ 1,1	+ 2,6	+ 0,3	- 1,1	+17,3		
	Eerste 6 maand.	-17,4	+ 1,2	- 3,4	-19,6	...	+13,7	...	+ 3,0	+ 3,6	...	- 0,1	- 1,4	+ 1,4	+ 6,5	+ 0,2	- 0,8	+19,6		
	Eerste 7 maand.	-12,0	+ 1,1	- 4,0	-14,9	...	+13,3	...	+ 1,6	...	...	- 0,1	- 1,5	+ 1,4	+ 1,4	+ 0,8	- 0,6	+14,9		
	Eerste 8 maand.	-15,5	+ 0,2	- 4,5	-19,8	...	+13,3	...	+ 5,0	+ 3,0	...	- 0,1	- 4,0	+ 2,0	+ 5,9	+ 1,0	- 0,4	+19,8		
	Eerste 9 maand.	-18,0	+ 0,3	- 4,9	-22,6	...	+25,2	...	+ 1,6	- 2,5	...	- 0,1	- 4,8	+ 2,7	- 3,1	+ 1,0	- 0,5	+22,6		
	Eerste 10 maand.	-23,9	...	- 5,5	-29,4	...	+22,8	...	+ 3,2	- 0,3	...	- 0,1	- 2,4	+ 5,5	+ 5,9	+ 0,9	- 0,2	+29,4		
	Eerste 11 maand.	-25,1	+ 0,9	- 7,1	-31,3	...	+22,1	...	+ 3,4	+ 4,1	...	+ 0,3	- 4,6	+ 5,6	+ 8,8	+ 1,0	- 0,6	+31,3		
	12 maanden	-27,3	+ 3,1	- 6,5	-30,7	...	+21,0	...	+ 3,4	- 3,2	...	+ 0,3	+ 3,1	+ 5,6	+ 9,2	+ 0,6	- 0,1	+30,7		
1967	Eerste maand	+ 0,2	- 2,5	- 0,5	- 2,8	...	...	...	+ 1,1	+ 9,5	...	+ 0,1	- 4,7	- 0,1	+ 5,9	- 2,5	- 0,6	+ 2,8		
	Eerste 2 maand.	- 5,9	- 2,9	- 1,0	- 9,8	...	+ 8,1	...	- 1,7	+12,2	...	- 0,2	- 6,6	- 1,4	+ 2,3	+ 0,2	- 0,8	+ 9,8		
	Eerste 3 maand.	-10,1	- 1,5	- 1,5	-13,1	...	+ 8,0	...	- 1,8	+15,1	...	- 0,2	- 6,3	- 1,6	+ 5,2	+ 0,3	- 0,4	+13,1		
	Eerste 4 maand.	-13,7	- 2,1	- 2,1	-17,9	...	+ 7,4	...	- 2,3	+17,6	...	- 0,3	- 3,9	- 1,6	+ 9,5	- 0,3	+ 1,3	+17,9		
	Eerste 5 maand.	-17,1	- 2,3	- 2,7	-22,1	...	+ 5,6	...	- 3,5	+20,6	...	- 0,3	- 5,7	+ 0,4	+11,5	+ 0,3	+ 4,7	+22,1		
	Eerste 6 maand.	-19,3	- 0,7	- 3,2	-23,2	...	+ 8,2	...	- 3,8	+15,0	...	- 0,3	- 5,4	+ 5,4	+10,9	+ 0,4	+ 3,7	+23,2		
	Eerste 7 maand.	-14,6	- 2,3	- 3,9	-20,8	...	+11,8	...	- 5,7	+ 8,7	...	- 0,3	- 3,4	+ 6,5	+ 5,8	- 2,1	+ 5,3	+20,8		
	Eerste 8 maand.	-18,6	- 2,1	- 4,6	-25,3	...	+11,8	...	- 2,4	+11,8	...	- 0,3	- 5,6	+ 6,7	+10,2	- 2,0	+ 5,3	+25,3		
	Eerste 9 maand.	-21,1	- 1,3	- 5,3	-27,7	...	+11,8	...	- 0,6	+12,1	...	- 0,2	- 7,2	+ 6,9	+11,0	- 0,8	+ 5,7	+27,7		
	Eerste 10 maand.	-24,3	- 1,4	- 6,0	-31,7	...	+21,6	...	- 3,6	+12,7	...	- 0,3	- 4,2	+ 7,2	+11,8	- 6,8	+ 5,1	+31,7		
	Eerste 11 maand.	-29,5	- 1,1	- 6,4	-37,0	...	+15,7	...	- 4,7	+17,9	...	- 0,3	- 6,1	+ 7,1	+13,9	- 3,8	+11,2	+37,0		
	12 maanden	-30,4	+ 1,5	- 6,7	-35,6	...	+21,6	...	- 7,6	+14,3	...	- 0,2	- 3,8	+ 7,1	+ 9,8	- 6,9	+11,1	+35,6		

1 Cf. tabel XI-1.

2 Van 1963 af, excl. de uitgaven van de Zelfstandige Kas voor Oorlogsschade, die sedertdien in kolom (1) zijn opgenomen.

3 Vermenigvuldiging : (-); vermindering : (+).

4 Deze kolom verschilt van kolom (8) « Schatkisttekort » van tabel XI-3. Het schatkisttekort houdt inderdaad rekening met verschillende categorieën van verrichtingen die niet in aanmerking komen bij de berekening van de Impasse. Aldus omvat het saldo van de extra-budgettaire verrichtingen, begrepen in het schatkisttekort, niet alleen de gelden van derden — kolom (2) van tabel XI-2 —, maar ook de rubriek « Kasmiddelen van de rekenplichtigen en andere schatkistverrichtingen » — kolom (17) van dezelfde tabel — alsmede de uitgaven van parastatale instellingen — in hoofdzaak het Wegenfonds — gefinancierd door uitgaven van indirecte overheidsleningen en door middel van door het Wegenfonds geaccepteerde wissels ter betaling van uitgevoerd en opgeleverd werk (Koninklijk besluit nr 41 van 29 september 1967).

5 Na aftrek van de emissiekosten en de extrabudgettaire aflossingen.

**XI - 3. — NETTOFINANCIERINGSBEHOEFTE VAN DE STAAT  
EN HUN DEKKING**

(Miljarden franken)

Periode	Totaal begrotings- saldo <sup>1</sup>	Saldo van de extra- budgettaire verrich- tingen <sup>2</sup>	Schatkist- tekort <sup>3</sup>	Aflossingen van de overheids- schuld begrepen in de begrotings- uitgaven <sup>4</sup>	Nettofinan- cierings- behoefte van de Staat  (5) = (3) + (4)	Dekking <sup>5</sup>					Beroep op de buiten- landse markten <sup>6</sup>		
						Beroep op de Belgische markt				Totaal  (9) = (6) tot. (°)			
						Veranderingen			van het uitstaand bedrag der gevestigde leningen en op de markt uitgegeven certificaten op halflange termijn (6)			van de andere verplich- tingen op halflange termijn (7)	van de verplich- tingen op korte termijn (8)
						van het uitstaand bedrag der gevestigde leningen en op de markt uitgegeven certificaten op halflange termijn (6)	van de andere verplich- tingen op halflange termijn (7)	van de verplich- tingen op korte termijn (8)					
(1)	(2)	(3) = (1) + (2)	(4)	(5) = (3) + (4)	(6)	(7)	(8)	(9) = (6) tot. (°)	(10)				
1962 .....	- 16,2	- 4,3	- 20,5	+ 8,2	- 12,3	+ 15,5	+ 4,6	...	+ 20,1	- 7,8			
1963 .....	- 25,1	- 9,0	- 34,1	+ 10,8	- 23,3	+ 5,7	- 1,1	+ 6,2	+ 10,8	+ 12,5			
1964 .....	- 21,3	- 6,3	- 27,6	+ 12,6	- 15,0	+ 11,9	...	+ 2,0	+ 13,9	+ 1,1			
1965 .....	- 28,8	- 7,8	- 36,6	+ 14,5	- 22,1	+ 17,2	+ 0,5	+ 9,2	+ 26,9	- 4,8			
1966 .....	- 27,3	- 4,1	- 31,4	+ 14,3	- 17,1	+ 9,2	+ 0,9	+ 2,1	+ 12,2	+ 4,9			
1967 .....	- 30,4	- 7,1	- 37,5	+ 15,3	- 22,2	+ 20,8	+ 0,7	+ 3,9	+ 25,4	- 3,2			
1966 Eerste 3 m. .	- 5,8	- 2,8	- 8,6	+ 4,1	- 4,5	+ 3,2	...	+ 1,1	+ 4,3	+ 0,2			
Eerste 4 m. .	- 10,7	- 3,3	- 14,0	+ 5,2	- 8,8	+ 2,3	+ 0,2	+ 5,4	+ 7,9	+ 0,9			
Eerste 5 m. .	- 13,7	- 5,2	- 18,9	+ 5,8	- 13,1	+ 10,9	+ 0,2	+ 1,6	+ 12,7	+ 0,4			
Eerste 6 m. .	- 17,4	- 3,5	- 20,9	+ 7,2	- 13,7	+ 7,9	+ 0,2	+ 5,2	+ 13,3	+ 0,4			
Eerste 7 m. .	- 12,0	- 3,8	- 15,8	+ 8,3	- 7,5	+ 6,5	+ 0,2	+ 1,0	+ 7,7	- 0,2			
Eerste 8 m. .	- 15,5	- 5,0	- 20,5	+ 9,4	- 11,1	+ 5,6	+ 0,6	+ 4,8	+ 11,0	+ 0,1			
Eerste 9 m. .	- 18,0	- 5,5	- 23,5	+ 10,3	- 13,2	+ 16,9	+ 0,8	- 4,9	+ 12,8	+ 0,4			
Eerste 10 m. .	- 23,9	- 6,3	- 30,2	+ 11,9	- 18,3	+ 13,1	+ 0,8	+ 1,4	+ 15,3	+ 3,0			
Eerste 11 m. .	- 25,1	- 7,6	- 32,7	+ 13,4	- 19,3	+ 11,2	+ 0,8	+ 3,9	+ 15,9	+ 3,4			
12 maanden .	- 27,3	- 4,1	- 31,4	+ 14,3	- 17,1	+ 9,2	+ 0,9	+ 2,1	+ 12,2	+ 4,9			
1967 Eerste maand .	+ 0,2	- 3,7	- 3,5	+ 1,8	- 1,7	- 1,7	...	+ 5,2	+ 3,5	- 1,8			
Eerste 2 m. .	- 5,9	- 5,0	- 10,9	+ 3,3	- 7,6	+ 5,3	...	+ 5,8	+ 11,1	- 3,5			
Eerste 3 m. .	- 10,1	- 3,7	- 13,8	+ 4,4	- 9,4	+ 4,4	...	+ 9,3	+ 13,7	- 4,3			
Eerste 4 m. .	- 13,7	- 4,8	- 18,5	+ 5,7	- 12,8	+ 4,3	+ 0,2	+ 12,8	+ 17,3	- 4,5			
Eerste 5 m. .	- 17,1	- 6,5	- 23,6	+ 6,9	- 16,7	+ 5,7	+ 0,4	+ 16,0	+ 22,1	- 5,4			
Eerste 6 m. .	- 19,3	- 6,5	- 25,8	+ 7,8	- 18,0	+ 7,7	+ 0,4	+ 12,3	+ 20,4	- 2,4			
Eerste 7 m. .	- 14,6	- 7,6	- 22,2	+ 9,1	- 13,1	+ 10,1	+ 0,4	+ 6,2	+ 16,7	- 3,6			
Eerste 8 m. .	- 18,6	- 8,1	- 26,7	+ 10,4	- 16,3	+ 9,2	+ 0,6	+ 10,6	+ 20,4	- 4,1			
Eerste 9 m. .	- 21,1	- 7,8	- 28,9	+ 11,5	- 17,4	+ 8,4	+ 0,8	+ 12,3	+ 21,5	- 4,1			
Eerste 10 m. .	- 24,3	- 9,3	- 33,6	+ 12,9	- 20,7	+ 17,0	+ 0,3	+ 8,5	+ 25,8	- 5,1			
Eerste 11 m. .	- 29,5	- 9,3	- 38,8	+ 14,2	- 24,6	+ 15,8	+ 0,3	+ 12,8	+ 28,9	- 4,3			
12 maanden .	- 30,4	- 7,1	- 37,5	+ 15,3	- 22,2	+ 20,8	+ 0,7	+ 3,9	+ 25,4	- 3,2			

<sup>1</sup> Cf. tabel XI-1.

<sup>2</sup> Incl. de uitgaven van parastatale instellingen gefinancierd door uitgaven van indirecte schulden en, met ingang van november 1967, ook de schulden gefinancierd door middel van door het Wegenfonds geaccepteerde wissels ter betaling van uitgevoerd en opgeleverd werk (Koninklijk besluit nr 41 van 29 september 1967). Van 1963 af, excl. de uitgaven van de Zelfstandige Kas voor Oorlogsschade, die sedertdien in kolom (1) zijn opgenomen.

<sup>3</sup> Cf. noot 4 van tabel XI-2.

<sup>4</sup> Volgens de staten van de overheidsschuld.

<sup>5</sup> Incl. de veranderingen van de indirecte schuld.

<sup>6</sup> Deze rubriek geeft de beweging aan van al de schulden, zowel in deviezen als in Belgische franken, waarvan de Staat t.o.v. het buitenland de debiteur is, hetzij direct, hetzij via Belgische instellingen.

**XI - 4. — BELASTINGONTVANGSTEN (per begrotingsjaar) <sup>1</sup>**

(miljarden franken)

Bron : Ministerie van Financiën.

A : werkelijke ontvangsten.  
B : verschillen ten opzichte van de begrotingsramingen.

Begrotingsjaar	Directe belastingen <sup>2</sup>		Douanen en Accijnzen		Registratierechten		Totaal		
	A.	B	A	B	A	B	A	B	
1959 .....	39,5	+ 0,8	19,6	- 0,6	35,9	+ 0,2	95,0	+ 0,4	
1960 .....	41,4	+ 0,9	22,0	- 0,9	38,5	- 0,1	101,9	- 0,1	
1961 .....	44,0	- 1,4	23,8	+ 1,1	44,6	- 1,9	112,4	- 2,2	
1962 .....	51,4	+ 2,2	24,5	- 0,2	48,5	- 0,5	124,4	+ 1,5	
1963 .....	54,2	+ 1,0	25,9	- 0,1	52,5	+ 1,0	132,6	+ 1,9	
1964 .....	60,5	+ 4,7	28,2	+ 0,5	60,0	+ 4,5	148,7	+ 9,7	
1965 .....	69,6	+ 8,5	30,1	+ 0,4	65,7	+ 1,7	165,4	+10,6	
1966 .....	67,1	+ 3,3	33,7	+ 0,6	78,6	- 0,2	179,4	+ 3,7	
1967 .....	87,2	+ 1,9	37,1	+ 1,4	86,0	- 1,7	210,3	+ 1,6	
1966 9 maanden .....	50,6	+ 1,8	24,9	+ 0,8	57,5	- 0,5	133,0	+ 2,1	
1967 9 maanden .....	66,8	+ 0,5	27,2	+ 0,7	63,4	- 1,1	157,4	+ 0,1	
Dienstjaar 1966	1966 Augustus .....	4,6	+ 0,3	2,8	...	6,2	+ 0,5	13,6	+ 0,8
	September .....	4,6	+ 0,2	3,2	+ 0,2	7,0	...	14,8	+ 0,4
	Oktober .....	5,9	+ 0,5	2,7	- 0,2	6,9	...	15,5	+ 0,3
	November .....	5,5	+ 0,6	2,8	- 0,1	6,9	+ 0,3	15,2	+ 0,8
	December .....	5,0	+ 0,2	3,3	+ 0,2	7,4	+ 0,1	15,7	+ 0,5
Dienstjaar 1967	1967 Januari .....	11,4	- 0,3	2,9	+ 0,2	6,5	- 0,2	20,8	- 0,3
	Februari .....	4,8	+ 0,1	2,8	+ 0,1	6,8	...	14,4	+ 0,2
	Maart .....	4,8	- 0,1	3,3	+ 0,2	8,1	+ 0,5	16,2	+ 0,6
	April .....	5,1	+ 0,2	3,2	+ 0,1	7,4	- 0,1	15,7	+ 0,2
	Mei .....	5,1	+ 0,3	3,2	+ 0,2	6,8	- 0,3	15,1	+ 0,2
	Juni .....	7,4	+ 0,4	3,6	+ 0,6	7,4	- 0,3	18,4	+ 0,7
	Juli .....	17,3	- 0,5	2,7	- 0,2	6,6	- 0,2	26,6	- 0,9
	Augustus .....	5,3	+ 0,1	2,9	+ 0,1	6,5	- 0,1	14,7	+ 0,1
	September .....	5,6	+ 0,3	2,6	- 0,6	7,3	- 0,4	15,5	- 0,7
	Oktober .....	7,6	+ 1,5	3,4	+ 0,5	7,5	- 0,1	18,5	+ 1,9
	November .....	5,8	+ 0,4	3,2	+ 0,1	7,5	+ 0,1	16,5	+ 0,6
	December .....	7,1	- 0,4	3,2	- 0,1	7,5	- 0,6	17,8	- 1,1
Dienstj. 1968 Januari .....	10,2	- 0,2	3,1	+ 0,2	7,3	+ 0,2	20,6	+ 0,2	
Februari .....	5,7	...	3,2	+ 0,1	7,3	- 0,2	16,2	- 0,1	

<sup>1</sup> Excl. de provinciale en gemeentelijke opcentimes, de ontvangsten van de muntsaneringsbelastingen en de ontvangsten voor rekening van Kongo en Rwanda-Burundi.

<sup>2</sup> Incl. de bij voorbaat betaalde bedrijfsbelasting.

**XI - 5. — INDELING VAN DE BELASTINGONTVANGSTEN <sup>1</sup>**

(miljarden franken)

Bron : Ministerie van Financiën.

	Dienstjaar 1967 <sup>2</sup>		Dienstjaar 1967 : februari 1967		Dienstjaar 1968 : februari 1968	
	Opbrengsten	Begrotingsramingen	Opbrengsten	Begrotingsramingen	Opbrengsten	Begrotingsramingen
<b>I. Directe belastingen <sup>3</sup></b> .....	87,2	85,3	4,8	4,7	5,7	5,7
Onroerende voorheffing .....	1,1	1,1	...	0,1	...	0,1
Roerende voorheffing .....	8,1	7,6	0,5	0,5	0,6	0,6
Bedrijfsvoorheffing .....	38,7	37,7	3,0	2,9	3,5	3,4
Voorafbetalingen .....	17,5	18,0	0,1	0,1	...	0,2
Personenbelasting (kohieren) .....	11,5	10,2	0,6	0,6	0,9	0,8
Vennootschapsbelasting (kohieren) .....	2,6	3,0	0,1	0,2	0,2	0,2
Verkeersbelasting op autovoertuigen .....	6,3	6,5	0,4	0,3	0,3	0,3
Belasting op de inkomsten (samen- geschakelde wetten - oud regime) .....	0,2	0,2	...	...	...	...
Diversen <sup>3</sup> .....	1,2	1,0	0,1	...	0,2	0,2
<b>II. Douanen en accijnzen</b> .....	37,1	35,7	2,8	2,7	3,2	3,1
waarvan : douanen .....	8,5	8,7	0,7	0,7	0,7	0,7
accijnzen .....	27,1	26,7	2,0	1,9	2,3	2,4
bijzondere verbruikstaksen .....	1,2		0,1		0,1	
<b>III. Registratie</b> .....	86,0	87,7	6,8	6,8	7,3	7,5
waarvan : registratie .....	6,6	7,2	0,6	0,5	0,6	0,6
erfenissen .....	3,4	3,5	0,2	0,2	0,3	0,3
zegel en gelijkgest. taksen .....	75,1	76,2	5,9	6,0	6,4	6,6
Totaal ...	210,3	208,7	14,4	14,2	16,2	16,3
Vershil t.o.v. de begrotingsramingen ...		+ 1,6		+ 0,2		- 0,1

<sup>1</sup> Excl. de provinciale en gemeentelijke opcentimes.

<sup>2</sup> Ingevolge de overgang van het stelsel van het Begrotingsjaar naar dat van het Beheer, met ingang van 1 januari 1967, werd de aanvullende periode van 1966 weggelaten en bijgevolg werden de ontvangsten die tot die periode zouden behoord hebben, gevoegd bij de rekening van 1967.

<sup>3</sup> Incl. de geinde of terugbetaalde bedragen betreffende de afgesloten dienstjaren en de belastingen van niet-verblijfhouders (kohieren).

N. B. — Het Belgisch Staatsblad publiceert maandelijks volledige en omstandige gegevens over de fiscale ontvangsten.

**XI - 6. — BELASTINGONTYANGSTEN ZONDER ONDERSCHIED VAN BEGROTINGSJAAR <sup>1</sup>**

(miljarden franken)

Bron : Ministerie van Financiën.

Maandgemiddelden of maandeijfers	Directe belastingen <sup>2</sup>	Douanen en accijnzen	Registratierechten	Totaal	waarvan : voorafbetalingen op de bedrijfsbelasting
1959 .....	3,2	1,7	3,0	7,9	0,40
1960 .....	3,5	1,8	3,2	8,5	0,51
1961 .....	3,6	2,0	3,7	9,3	0,53
1962 .....	4,2	2,1	4,0	10,3	0,66
1963 .....	4,4	2,1	4,4	10,9	0,93
1964 .....	5,0	2,4	5,0	12,4	1,09
1965 .....	5,6	2,5	5,5	13,6	1,07
1966 .....	6,5	2,8	6,6	15,9	1,39
1967 .....	7,3	3,1	7,2	17,6	1,45
1965 Eerste 9 maanden .....	5,9	2,4	5,2	13,5	1,60
1966 Eerste 3 maanden .....	6,6	2,7	6,1	15,4	0,98
Eerste 6 maanden .....	5,9	2,8	6,3	15,0	0,71
Eerste 9 maanden .....	6,8	2,8	6,4	16,0	1,78
1967 Eerste 3 maanden .....	7,0	3,0	7,1	17,1	0,78
Eerste 6 maanden .....	6,4	3,2	7,2	16,8	0,67
Eerste 9 maanden .....	7,4	3,0	7,1	17,5	1,76
1966 Oktober .....	5,9	2,7	6,9	15,5	0,43
November .....	5,5	2,8	6,9	15,2	0,03
December .....	5,0	3,3	7,4	15,7	0,25
1967 Januari .....	11,4	2,9	6,5	20,8	2,13
Februari .....	4,8	2,8	6,8	14,4	0,08
Maart .....	4,8	3,3	8,1	16,2	0,13
April .....	5,1	3,2	7,4	15,7	0,69
Mei .....	5,1	3,2	6,8	15,1	0,09
Juni .....	7,4	3,6	7,4	18,4	0,88
Juli .....	17,3	2,7	6,6	26,6	11,76
Augustus .....	5,3	2,9	6,5	14,7	0,06
September .....	5,6	2,6	7,3	15,5	0,06
Oktober .....	7,6	3,4	7,5	18,5	1,48
November .....	5,8	3,2	7,5	16,5	0,05
December .....	7,1	3,2	7,5	17,8	0,12
1968 Januari .....	10,2	3,1	7,3	20,6	1,62
Februari .....	5,7	3,2	7,3	16,2	0,04

<sup>1</sup> Excl. de provinciale en gemeentelijke opcentimes, de ontvangsten van de muntsaneringsbelastingen en de ontvangsten voor rekening van Kongo en Rwanda-Burundi.

<sup>2</sup> Incl. de bij voorbaat betaalde bedrijfsbelasting.

**Bibliografische referenties :** *Tijdschrift voor Documentatie* (Ministerie van Financiën). — *Statistisch Jaarboek voor België*. — *Statistisch Tijdschrift van het N.I.S.* — *Belgisch Staatsblad*. — *Tijdschrift voor Documentatie en Voorlichting* (N.B.B.) : XLie jaargang, deel II, nr 4, oktober 1966 : « Begrotingen voor 1966 en 1967 » en XLIIe jaargang, deel I, nr 3, maart 1967 : « Hoofdstuk XI « Rijksfinanciën » van het statistische gedeelte - Wijziging van sommige gegevens ».

**XI - 6. — BELASTINGONTVANGSTEN  
ZONDER ONDERSCHIED VAN BEGROTINGSJAAR**  
(miljarden franken)

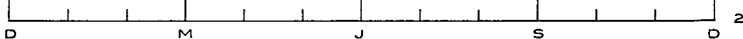
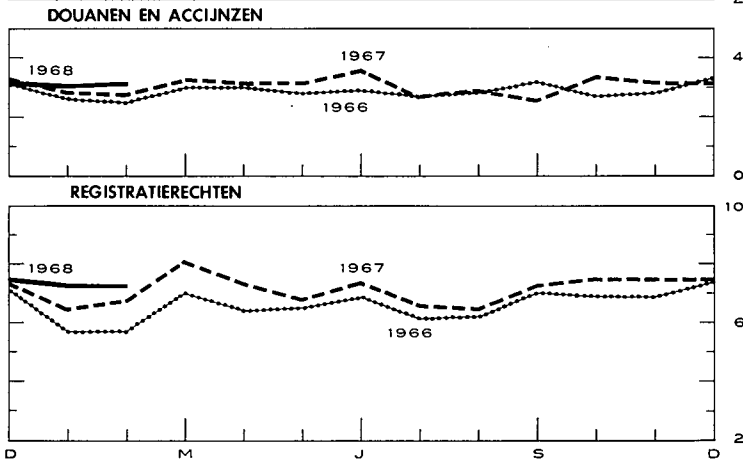
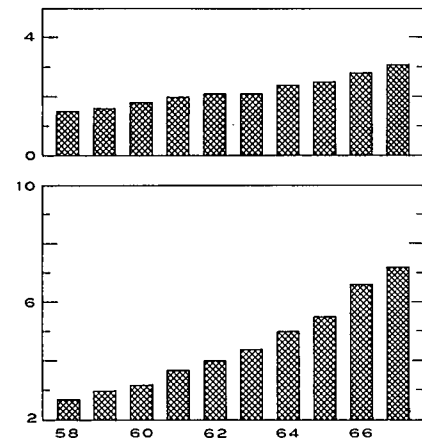
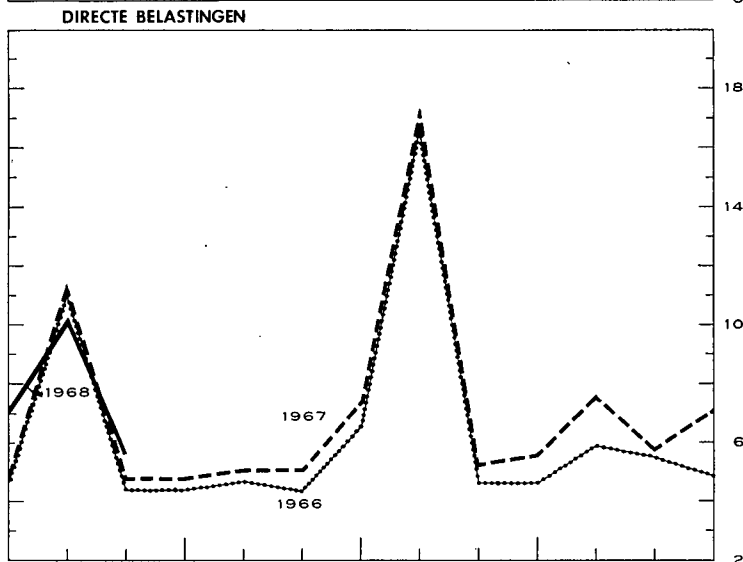
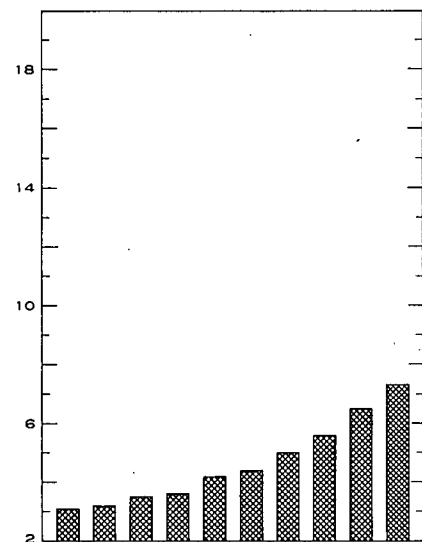
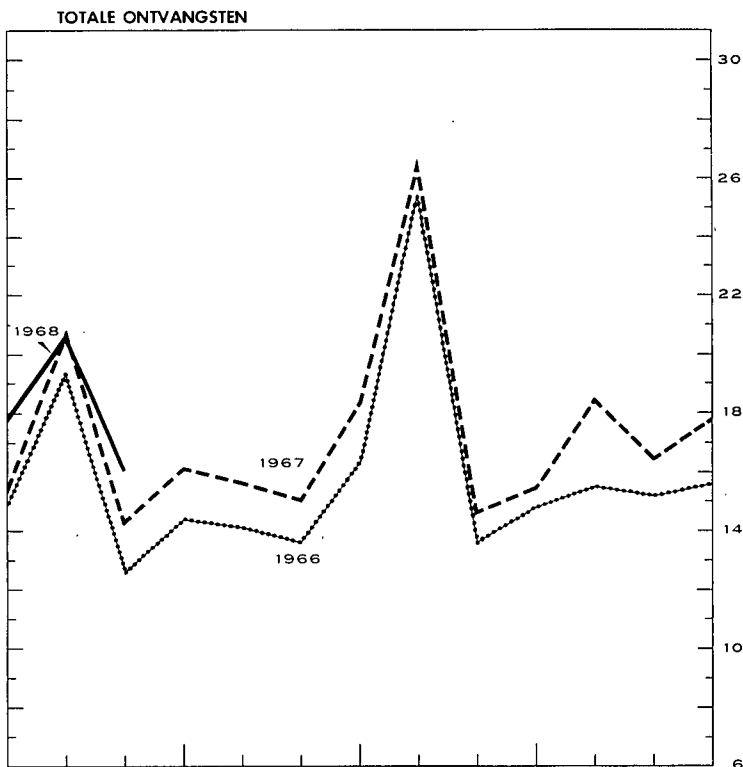
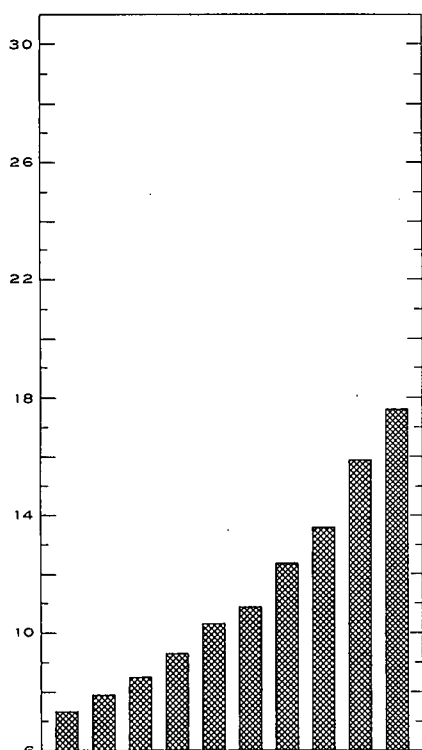

## XII. — VORDERINGEN EN SCHULDEN IN DE BELGISCHE ECONOMIE

1a. — UITSTAANDE VORDERINGEN EN SCHULDEN OP 31 DECEMBER 1964 <sup>1</sup>

(miljarden franken)

SCHULDEN PER SECTOR EN PER SOORT Niet-financiële nationale sectoren		VORDERINGEN PER SECTOR EN PER SOORT											Totaal van de schulden (13) = 1) tot (12)	
		Niet-financiële nationale sectoren					Buitenland	Financiële instellingen						Niet-bepaalde sect. en aanpassingen
		Bedrijven en particulieren	Para-statale bedrijven	Staat (Schatkist)	Overheidssector niet elders vermeld (o.m. lagere overheid)	Sociale verzekering		Geldschepende instellingen	Rentenfonds	Spaarknussen, hypotheek en kapitalisatiemaatschappijen	Inst. voor verzekering op het leven en tegen arbeidsongevallen, pensioenfondsen	Niet-geldschepende openbare kredietinstellingen		
----- Gegevens niet beschikbaar ... Nihil of beneden F 50 miljoen — Niet gedaan verrichtingen														
Bedrijven en particulieren (1)	Accepten, handelspapier en promessen		0,1	—			49,2	—	4,3		1,3	5,0	59,9	
	Verplichtingen in rek.-courant of voorschotrek	8,4					47,5		0,2		0,9		57,0	
	Obligaties	12,6							1,0	15,6			24,2	
	Andere leningen op halflange en lange termijn	8,9	0,1						107,2	35,2	103,2		254,6	
	Diversen	...	1,5	1,7	0,1	18,0			1,6	4,1	0,6		27,7	
	(Aandelen en deelnemingen)	(190,9)	(0,8)	(...)			(0,6)	(—)	(1,2)	(4,5)	(—)	(...)	(198,3)	
	Totaal ...	29,9	1,7	1,7	0,1	18,1		96,7	—	114,3	54,9	106,0	5,0	428,5
Parastatale bedrijven (2)	Geld op zeer korte termijn						0,2			0,3		0,1	0,5	
	Accepten, handelspapier en promessen	0,5					0,1				0,3		2,1	
	Verplichtingen in rek.-courant of voorschotrek						0,4	0,2			0,1		0,6	
	Obligaties verkrijgbaar door elke belegger	15,9	0,5				4,0	2,0	0,8	3,7	5,0	0,6	32,5	
	Obligaties niet verkrijgbaar door elke belegger	—	0,2		0,1		0,7	2,6		0,5	4,2		8,6	
	Andere leningen op halflange en lange termijn				0,1		0,4			0,2	8,8		9,5	
	Diversen	6,3		6,5	0,2	1,7	0,1				0,1	0,3	15,2	
	(Aandelen en deelnemingen)	(0,9)		(14,7)	(5,5)	(...)	(0,1)	(—)	(0,2)	(0,1)	(0,3)	(0,9)	(22,7)	
	Totaal ...	22,7	0,7	6,5	0,4	7,4	6,1	0,8	4,5	9,4	9,9	0,7	69,0	
Staat (Schatkist) (3)	Gelden van derden	4,2			0,8		45,6				0,1	3,5	54,1	
	Certificaten op korte termijn		0,5		0,2		16,9		4,1	4,3	6,0	1,5	70,4	
	Obligaties verkrijgbaar door elke belegger	118,3	2,4		1,7	1,7	9,3	38,7	3,7	33,3	41,9	8,3	260,7	
	Obligaties niet verkrijgbaar door elke belegger	—					19,9	58,6		3,5	2,1	1,0	85,1	
	Diversen		0,7			1,6	6,0				0,6	0,2	9,1	
	Totaal ...	122,5	3,7	—	2,6	3,3	52,2	179,7	7,8	41,1	44,6	15,6	6,2	479,4
Overheidssector niet elders vermeld (o.m. lagere overheid) (4)	Geld op zeer korte termijn													
	Verplichtingen in rek.-courant of voorschotrek						4,8						4,8	
	Obligaties verkrijgbaar door elke belegger	14,4	0,6		0,1		0,5	0,7	1,2	1,7	6,6	1,2	27,0	
	Obligaties niet verkrijgbaar door elke belegger	—					1,1	0,2		10,7	2,4		14,5	
	Andere leningen op halflange en lange termijn		5,0							0,7		57,8	63,4	
	Diversen	2,1	0,5	2,2							0,3	2,3	7,3	
	Totaal ...	16,5	6,1	2,2	0,1	1,6	5,7	1,2	13,1	9,0	59,3	2,3	117,0	
Sociale verzekering (5)	Reserves van de sociale verzekering	13,7											13,7	
	Obligaties verkrijgbaar door elke belegger						0,2			0,1			0,3	
	Obligaties niet verkrijgbaar door elke belegger							0,6		1,3		1,6	13,2	
	Diversen	13,2		1,1						0,1		2,9	21,0	
	Totaal ...	26,9		1,1		4,3	0,3	0,6		1,3	9,2		4,5	48,2
Buitenland (6)	Geld op zeer korte termijn (Belgische franken)						0,1						0,1	
	Accepten en handelspapier						12,9		1,0		1,7	1,5	17,1	
	Verplichtingen in rek.-courant of voorschotrek						4,1		0,2				4,3	
	Overige verplichtingen op korte termijn (incl. de goudvoorraad van de N.B.B.)							129,2					129,2	
	Obligaties	7,8		0,9				0,7	0,9	0,3	3,7	0,2	14,5	
	Verplichtingen van de internationale kredietinstellingen uit hoofde van de inschrijving van België			11,5				8,7						20,2
	Diversen		0,9	7,4							0,8	0,2		9,3
(Aandelen en deelnemingen)		(0,2)	(0,4)				(—)	(1,3)	(—)	(...)	(1,3)	(—)	(3,2)	
	Totaal ...	7,8	0,9	19,8				155,7	0,9	1,5	4,5	2,1	1,5	194,7

**SCHULDEN PER SECTOR EN PER SOORT**

		Financiële instellingen												
Geldscheppende instellingen (7)	Geld	273,4	3,0	3,6	11,2	0,6	—	—	—	3,5	1,8	0,3	—	297,5
	Geld op zeer korte termijn	—	—	—	—	—	—	—	—	—	—	—	—	2,7
	Brutoverplichtingen tegenover het buitenland	—	—	—	—	—	—	—	—	—	—	—	—	66,2
	Deviezendeposito's van de ingezetenen	5,1	—	—	—	—	—	—	—	—	—	—	—	5,1
	Inlagen op spaarboekjes van de ingezetenen	35,6	—	—	—	—	—	—	—	—	—	—	—	35,6
	Termijndeposito's van de ingezetenen	29,5	—	—	—	—	—	—	—	—	—	—	—	29,5
	Verplichtingen niet elders vermeld	—	—	—	—	—	—	—	—	—	—	—	—	15,5
	Obligaties (incl. kasbons)	11,4	—	—	—	—	—	—	—	—	—	—	—	11,4
	Diversen	0,1	—	0,2	—	—	—	—	—	—	—	—	—	11,2
	(Aandelen en deelnemingen)	(9,2)	—	(0,2)	—	—	—	—	—	—	—	—	—	(10,2)
<b>Totaal</b>	<b>355,1</b>	<b>3,0</b>	<b>3,8</b>	<b>11,2</b>	<b>0,6</b>	<b>67,7</b>	<b>16,7</b>	<b>—</b>	<b>3,5</b>	<b>1,8</b>	<b>0,3</b>	<b>10,9</b>	<b>474,7</b>	
Rentenfonds (8)	Geld op zeer korte termijn	—	—	—	—	—	—	—	—	—	—	—	—	—
	Certificaten op korte termijn	—	—	—	—	—	—	—	—	—	—	—	—	7,4
	Verplichtingen in rek.-courant of voorschotrek.	—	—	—	—	—	—	—	—	—	—	—	—	0,4
	Diversen	—	—	2,8	—	—	—	—	—	—	—	—	—	2,9
	<b>Totaal</b>	<b>—</b>	<b>—</b>	<b>2,8</b>	<b>—</b>	<b>—</b>	<b>—</b>	<b>7,7</b>	<b>—</b>	<b>—</b>	<b>—</b>	<b>—</b>	<b>0,1</b>	<b>10,6</b>
Spaarkassen, hypotheek- en kapitalisatiemaatschappijen (9)	Direct opvraagbare deposito's	3,8	—	—	0,2	2,3	—	—	—	—	0,6	0,2	—	7,0
	Inlagen op spaarboekjes	148,1	—	—	0,1	0,2	—	—	—	—	—	—	—	148,4
	Termijndeposito's	1,3	1,0	—	—	3,5	—	—	—	—	0,1	—	0,2	6,1
	Obligaties (incl. kasbons)	11,6	—	—	—	—	—	—	—	—	0,4	—	—	12,0
	Wiskundige reserves van de kapitalisatiemaatschappijen	0,6	—	—	—	—	—	—	—	—	—	—	—	0,6
	Diversen	5,8	—	—	0,5	—	0,2	0,1	—	0,1	—	—	2,7	9,5
	(Aandelen en deelnemingen)	(1,6)	—	—	—	—	—	—	—	—	—	—	—	(1,6)
<b>Totaal</b>	<b>171,1</b>	<b>1,0</b>	<b>—</b>	<b>0,8</b>	<b>6,0</b>	<b>0,2</b>	<b>0,1</b>	<b>—</b>	<b>0,1</b>	<b>1,1</b>	<b>0,2</b>	<b>2,9</b>	<b>183,6</b>	
Instellingen voor verzekering op het leven en tegen arbeidsong. pensioenfonds (10)	Reserves van de sociale verzekering	22,3	—	—	—	—	—	—	—	—	—	—	—	22,3
	Wiskundige reserves	155,1	—	—	—	—	14,4	—	—	—	—	—	—	169,5
	Diversen	2,7	—	0,2	—	0,1	—	—	—	—	—	—	2,0	5,1
	<b>Totaal</b>	<b>180,1</b>	<b>—</b>	<b>0,2</b>	<b>—</b>	<b>0,1</b>	<b>14,4</b>	<b>—</b>	<b>—</b>	<b>—</b>	<b>—</b>	<b>—</b>	<b>2,0</b>	<b>196,9</b>
Niet-geldscheppende openbare kredietinstellingen (11)	Direct opvraagbare deposito's	2,7	—	—	0,2	—	—	—	—	—	—	—	—	3,1
	Geld op zeer korte termijn	—	—	—	—	—	—	—	—	—	—	—	—	0,7
	Inlagen op spaarboekjes	7,0	—	—	—	—	—	—	—	—	—	—	—	7,0
	Termijndeposito's	2,0	0,5	—	2,9	1,5	—	—	—	—	—	—	—	8,7
	Verplichtingen in rek.-courant of voorschotrek.	—	—	—	—	—	—	—	—	—	—	—	—	1,1
	Obligaties verkrijgbaar door elke belegger	78,5	0,3	—	0,1	1,4	—	—	—	—	—	—	—	119,9
	Obligaties niet verkrijgbaar door elke belegger	—	—	—	—	0,8	—	—	—	—	—	—	—	28,0
	Diversen	3,5	—	11,6	0,1	—	2,5	—	—	—	—	—	—	22,2
	(Aandelen en deelnemingen)	(0,1)	(—)	(1,0)	(0,7)	(—)	(—)	(—)	(—)	(—)	(—)	(—)	(—)	(2,0)
	<b>Totaal</b>	<b>93,7</b>	<b>0,7</b>	<b>11,6</b>	<b>3,3</b>	<b>3,8</b>	<b>6,1</b>	<b>11,3</b>	<b>0,3</b>	<b>13,9</b>	<b>39,7</b>	<b>0,5</b>	<b>5,8</b>	<b>190,7</b>
Niet bepaalde sectoren en aanpassingen (12)		— 4,2	2,2	1,3	—	1,1	4,2	10,9	0,7	3,3	2,1	1,2	—	22,8
	<b>Totaal van de vorderingen</b>	<b>1.022,1</b>	<b>20,0</b>	<b>51,1</b>	<b>18,6</b>	<b>37,4</b>	<b>154,2</b>	<b>491,2</b>	<b>11,6</b>	<b>196,7</b>	<b>176,3</b>	<b>194,9</b>	<b>42,0</b>	<b>2.416,1</b>

Noot : Wegens de afrondingen zijn de totalen niet noodzakelijk gelijk aan de som van de posten.  
 1 Voor de jaren 1957 tot 1959, cf. Tijdschrift voor Documentatie en Voorlichting, XXXVIIe Jaargang, Deel I, nr 2, februari 1963; voor het jaar 1960, cf. hetzelfde Tijdschrift, XXXIXe Jaargang, Deel I, nr 3, maart 1964; voor het jaar 1961, cf. hetzelfde Tijdschrift, XLe Jaargang, Deel II, nr 4, oktober 1965; voor het jaar 1962, cf. hetzelfde Tijdschrift, XLIIe jaargang, Deel I, nr 2, februari 1967; voor het jaar 1963, cf. hetzelfde Tijdschrift, XLIIIe Jaargang, Deel I, nr 3, maart 1967.

XII - 1b. — UITSTAANDE VORDERINGEN EN SCHULDEN OP 31 DECEMBER 1965

(miljarden franken)

		VORDERINGEN PER SECTOR EN PER SOORT												Totaal van de schulden (13) = (1) tot (12)			
		Niet-financiële nationale sectoren						Buitenland	Financiële instellingen								
		Bedrijven en particulieren	Parastatale bedrijven	Staat (Schatkist)	Overheidssector niet elders vermeld (o.m. lagere overheid)	Sociale verzekering	Geldschepende instellingen		Rentenfonds	Spaarklassen, hypotheek- en kapitalisatiemaatschappijen	Inst. voor verzekering op het leven en tegen arbeidsongevallen, pensioenfonds	Niet-geldschepende openbare kredietinstellingen	Niet bepaalde sect. en aanpassingen				
															(1)	(2)	(3)
Gegevens niet beschikbaar																	
... Nihil of beneden F 50 miljoen																	
— Niet gedane verrichtingen																	
SCHULDEN PER SECTOR EN PER SOORT	Niet-financiële nationale sectoren	Bedrijven en particulieren (1)	Accepten, handelspapier en promessen	0,2	—	—	—	—	—	56,4	—	4,3	—	4,7	3,4	69,0	
			Verplichtingen in rek.-courant of voorschotrek	9,1	—	—	—	—	—	—	54,7	—	1,0	—	1,0	—	65,8
			Obligaties	14,7	—	—	—	—	—	—	—	—	1,0	—	17,5	—	33,2
			Andere leningen op halflange en lange termijn	10,7	0,1	—	—	0,3	—	—	—	—	117,8	—	37,5	110,9	277,4
			Diversen	—	1,6	1,8	0,1	20,1	—	—	—	—	0,7	—	4,8	0,7	29,7
			(Aandelen en deelnemingen)	(203,1)	(1,0)	(...)	—	(...)	—	—	—	(0,7)	(—)	(0,9)	(4,6)	(—)	(...)
		Totaal	34,5	1,9	1,8	0,1	20,4	—	—	111,1	—	124,9	59,8	117,3	3,4	475,1	
		Parastatale bedrijven (2)	Geld op zeer korte termijn	—	—	—	—	—	—	—	—	0,4	—	—	—	0,5	
	Accepten, handelspapier en promessen		0,6	—	—	—	—	0,2	1,2	—	0,2	—	—	0,1	—	2,2	
	Verplichtingen in rek.-courant of voorschotrek		—	—	0,1	—	—	0,4	0,1	—	—	—	—	—	—	0,6	
	Obligaties verkrijgbaar door elke belegger		15,4	0,4	—	—	0,1	3,9	1,8	0,7	—	3,8	4,9	0,7	—	31,8	
	Obligaties niet verkrijgbaar door elke belegger		—	0,3	—	0,1	—	2,0	2,4	—	—	1,0	5,3	0,4	—	11,5	
Andere leningen op halflange en lange termijn	—		—	—	0,1	—	0,6	—	—	—	—	0,2	10,0	—	10,8		
	Diversen	8,2	—	5,2	0,2	—	1,8	—	—	—	—	—	—	0,3	15,7		
	(Aandelen en deelnemingen)	(0,9)	—	(15,0)	(6,0)	(...)	—	—	(0,1)	(—)	(0,3)	(0,2)	(0,4)	(0,9)	(23,9)		
	Totaal	24,1	0,7	5,3	0,4	0,1	8,9	5,6	0,7	5,4	10,4	11,3	0,3	73,2			
	Staat (Schatkist) (3)	Gelden van derden	3,8	—	—	1,1	—	—	45,3	—	—	—	0,1	3,5	53,8		
Certificaten op korte termijn		—	0,9	—	0,2	—	14,3	39,6	2,7	4,3	—	11,4	3,4	76,8			
Obligaties verkrijgbaar door elke belegger		125,6	2,5	—	1,9	2,7	11,0	46,3	3,5	34,6	42,4	7,8	1,3	279,5			
Obligaties niet verkrijgbaar door elke belegger		—	—	—	—	—	19,0	60,7	—	3,0	2,2	0,7	0,5	86,2			
	Diversen	—	0,6	—	—	—	—	—	—	0,3	0,3	—	—	3,1			
	Totaal	129,4	4,0	—	3,2	4,6	44,3	192,0	6,2	41,9	44,8	20,3	8,7	499,4			
	Overheidssector niet elders vermeld (o.m. lagere overheid) (4)	Geld op zeer korte termijn	—	—	—	—	—	—	—	—	—	—	—	—	—		
Verplichtingen in rek.-courant of voorschotrek		—	—	—	—	—	—	6,5	—	—	—	—	—	—	6,5		
Obligaties verkrijgbaar door elke belegger		16,7	0,6	—	0,1	—	0,5	1,0	1,0	—	2,1	7,4	1,2	—	30,7		
Obligaties niet verkrijgbaar door elke belegger		—	—	—	—	—	1,4	0,2	—	—	11,6	2,4	—	0,1	15,6		
Andere leningen op halflange en lange termijn		—	5,4	—	—	—	—	—	—	—	0,8	—	62,4	—	68,6		
	Diversen	2,2	0,5	3,0	—	—	—	—	—	—	—	0,4	2,7	8,9			
	Totaal	19,0	6,5	3,0	0,1	—	1,8	7,7	1,0	14,5	9,8	64,0	2,8	130,2			
	Sociale verzekering (5)	Reserves van de sociale verzekering	15,7	—	—	—	—	—	—	—	—	—	—	—	15,7		
Obligaties verkrijgbaar door elke belegger		—	—	—	—	—	0,2	—	—	—	0,1	—	—	0,3			
Obligaties niet verkrijgbaar door elke belegger		—	—	—	—	0,4	—	0,8	—	—	1,3	10,1	—	2,3	15,0		
Diversen		17,1	—	1,5	—	4,0	—	—	—	—	—	0,8	—	3,8	27,2		
	Totaal	32,8	—	1,5	—	4,4	0,2	0,8	—	1,3	11,0	—	6,1	58,2			
	Buitenland (6)	Geld op zeer korte termijn (Belgische franken)	—	—	—	—	—	—	1,5	—	—	—	—	—	1,5		
Accepten en handelspapier		—	—	—	—	—	—	—	16,4	—	1,1	—	2,1	2,2	21,7		
Verplichtingen in rek.-courant of voorschotrek		—	—	—	—	—	—	—	6,6	—	0,2	—	—	—	6,8		
Overige verplichtingen op korte termijn (incl. de goudvoorraad van de N.B.B.)		—	—	—	—	—	—	—	—	135,7	—	—	—	—	135,7		
Obligaties		8,7	—	0,8	—	—	—	—	1,5	0,9	0,3	3,5	0,2	—	15,9		
Verplichtingen van de internationale kredietinstellingen uit hoofde van de inschrijving van België		—	—	8,3	—	—	—	—	12,2	—	—	—	—	—	20,5		
Diversen		—	0,9	7,6	—	—	—	—	—	—	—	1,0	0,2	—	9,7		
(Aandelen en deelnemingen)		(0,2)	(0,4)	—	—	—	—	(—)	(1,4)	(—)	(...)	(1,3)	(—)	(...)	(3,3)		
	Totaal	8,7	0,9	16,7	—	—	—	173,9	0,9	1,6	4,5	2,4	2,2	211,0			



**SCHULDEN PER SECTOR EN PER SOORT**

	Financiële instellingen													
	Spaarbussen, hypotheek- en kapitaalinstellingen en schappijen (9)													
Geldscheppende instellingen (7)	Geld	293,9	3,1	3,7	12,1	1,0	—	...	2,4	2,1	0,3	...	318,6	
	Geld op zeer korte termijn	—	...	—	...	...	2,5	1,5	...	0,1	...	0,1	4,2	
	Brutoverplichtingen tegenover het buitenland	—	—	—	—	—	76,6	—	—	—	—	—	76,6	
	Deviezendeposito's van de ingezetenen	4,4	—	—	—	—	—	—	—	—	—	—	4,4	
	Inlagen op spaarboekjes van de ingezetenen	42,0	—	—	—	—	—	—	—	—	—	—	42,0	
	Termijndeposito's van de ingezetenen	35,4	—	—	...	—	—	—	—	...	—	—	35,4	
	Verplichtingen niet elders vermeld	—	—	—	—	—	—	14,3	0,1	—	—	—	14,3	
	Obligaties (incl. kasbons)	11,3	—	—	—	—	—	—	—	...	0,1	—	11,4	
	Diversen	0,1	...	0,2	...	...	—	—	—	...	...	...	11,7	
	(Aandelen en deelnemingen)	(10,7)	—	(0,2)	—	—	—	(0,6)	—	—	(0,1)	—	(11,6)	
<b>Totaal</b>	<b>387,1</b>	<b>3,1</b>	<b>3,9</b>	<b>12,1</b>	<b>1,0</b>	<b>79,1</b>	<b>15,8</b>	<b>0,1</b>	<b>2,5</b>	<b>2,2</b>	<b>0,4</b>	<b>11,4</b>	<b>518,6</b>	
Rentenfonds (8)	Geld op zeer korte termijn	—	...	—	...	...	...	—	...	...	...	...	...	
	Certificaten op korte termijn	—	—	—	...	—	4,7	—	0,8	—	0,4	—	5,9	
	Verplichtingen in rek.-courant of voorschotrek	—	—	—	—	—	—	—	—	—	—	—	—	
	Diversen	—	—	2,8	—	—	—	—	—	—	—	—	2,8	
<b>Totaal</b>	<b>—</b>	<b>...</b>	<b>2,8</b>	<b>...</b>	<b>...</b>	<b>...</b>	<b>4,7</b>	<b>—</b>	<b>0,8</b>	<b>...</b>	<b>0,4</b>	<b>...</b>	<b>8,7</b>	
Financiële instellingen Spaarbussen, hypotheek- en kapitaalinstellingen en schappijen (9)	Direct opvraagbare deposito's	4,3	...	...	0,1	2,0	—	—	...	0,4	0,1	...	6,9	
	Inlagen op spaarboekjes	165,4	...	—	0,3	0,1	—	—	...	...	...	...	165,8	
	Termijndeposito's	1,3	1,0	...	0,1	3,3	—	—	...	0,1	...	0,5	6,3	
	Obligaties (incl. kasbons)	12,8	—	...	...	—	—	—	...	0,1	0,5	...	13,4	
	Wiskundige reserves van de kapitalisatiemaatschappijen	0,6	—	—	—	—	—	—	—	—	—	—	0,6	
	Diversen	4,8	...	...	...	...	...	0,1	...	0,1	...	...	8,5	
	(Aandelen en deelnemingen)	(2,0)	—	—	—	—	—	—	—	—	—	—	(2,0)	
<b>Totaal</b>	<b>189,2</b>	<b>1,0</b>	<b>...</b>	<b>0,4</b>	<b>5,4</b>	<b>...</b>	<b>0,1</b>	<b>...</b>	<b>0,2</b>	<b>1,0</b>	<b>0,1</b>	<b>4,0</b>	<b>201,5</b>	
Instellingen voor verzekering op het leven en tegen arbeidsongeschiktheid (10)	Reserves van de sociale verzekering	24,4	—	—	—	—	—	—	—	—	—	—	24,4	
	Wiskundige reserves	167,0	—	—	—	—	15,2	—	—	—	—	—	182,2	
	Diversen	3,8	...	0,3	...	0,1	...	...	...	...	...	2,2	6,5	
	<b>Totaal</b>	<b>195,2</b>	<b>...</b>	<b>0,3</b>	<b>...</b>	<b>0,1</b>	<b>15,2</b>	<b>...</b>	<b>...</b>	<b>...</b>	<b>...</b>	<b>...</b>	<b>2,2</b>	<b>213,1</b>
Niet-geldscheppende openbare kredietinstellingen (11)	Direct opvraagbare deposito's	3,2	...	...	0,1	...	0,2	—	...	...	...	...	3,5	
	Geld op zeer korte termijn	—	...	—	0,5	...	1,1	0,2	...	0,3	...	0,6	2,6	
	Inlagen op spaarboekjes	8,0	...	—	...	...	—	—	...	...	...	...	8,0	
	Termijndeposito's	2,5	0,7	...	3,7	3,3	0,3	0,5	—	0,2	1,1	...	12,2	
	Verplichtingen in rek.-courant of voorschotrek	...	...	—	...	...	0,2	—	1,5	...	0,2	...	1,9	
	Obligaties verkrijgbaar door elke belegger	85,6	0,3	...	0,1	2,8	0,1	11,4	0,2	9,5	21,7	0,7	132,3	
	Obligaties niet verkrijgbaar door elke belegger	—	...	...	...	0,9	3,3	0,8	...	4,0	19,1	...	29,8	
	Diversen	3,9	...	12,2	...	...	2,5	...	...	0,4	...	0,1	4,8	
	(Aandelen en deelnemingen)	(0,1)	(...)	(1,1)	(0,7)	(...)	(...)	(0,2)	(—)	(...)	(...)	(...)	(...)	(2,1)
	<b>Totaal</b>	<b>103,1</b>	<b>0,9</b>	<b>12,2</b>	<b>4,4</b>	<b>7,1</b>	<b>7,3</b>	<b>13,3</b>	<b>0,2</b>	<b>15,9</b>	<b>41,9</b>	<b>0,9</b>	<b>7,1</b>	<b>214,2</b>
Niet-bewaarde sectoren en aanpassingen (12)			2,7	3,2	...	1,2	...	11,4	0,7	6,0	4,3	1,3	—	30,8
	<b>Totaal van de vorderingen</b>	<b>1.123,1</b>	<b>21,7</b>	<b>50,7</b>	<b>20,7</b>	<b>44,3</b>	<b>156,8</b>	<b>536,4</b>	<b>9,8</b>	<b>215,0</b>	<b>189,7</b>	<b>218,5</b>	<b>48,2</b>	<b>2.634,9</b>

Noot : Wegens de afrondingen zijn de totalen niet noodzakelijk gelijk aan de som van de posten.

XII - 2. — BEWEGING VAN DE VORDERINGEN EN SCHULDEN IN 1965 <sup>1</sup>

(miljarden franken)

		VORDERINGEN PER SECTOR EN PER SOORT												Totaal van de schulden (13) = (1) tot (12)
		Niet-financiële nationale sectoren						Financiële instellingen					Niet bepaalde sect. en aanpassingen (12)	
		Bedrijven en particulieren (1)	Parastatale bedrijven (2)	Staat (Schatkist) (3)	Overheidssector niet elders vermeld (o.m. lagere overheid) (4)	Sociale verzekering (5)	Buitenland (6)	Geldschepende instellingen (7)	Rentenfonds (8)	Spaarkassen, hypotheek- en kapitalisatieaansparingen (9)	Inst. voor verzekering op het leven en tegen arbeidsongevallen, pensioenfondsen (10)	Niet-geldschepende openbare kredietinstellingen (11)		
----- Gegevens niet beschikbaar ... Nihil of beneden F 50 miljoen — Niet gedane verrichtingen														
Bedrijven en particulieren (1)	Accepten, handelspapier en promessen .....		+ 0,1	—	—	—	—	+ 7,2	—	+ 0,1	—	+ 3,3	— 1,6	+ 9,1
	Verplichtingen in rek.-courant of voorschotrek .....	+ 0,7	—	—	—	—	—	+ 7,1	—	+ 0,9	—	+ 0,1	—	+ 8,8
	Obligaties .....	+ 2,1	—	—	—	—	—	—	—	—	+ 1,9	—	—	+ 3,9
	Andere leningen op halflange en lange termijn .....	+ 1,8	—	—	—	+ 0,3	—	—	—	+ 10,6	+ 2,3	+ 7,8	—	+ 22,8
	Diversen .....	—	+ 0,1	+ 0,1	—	+ 2,1	+ 8,9	—	—	— 0,9	+ 0,7	—	—	+ 11,0
(Aandelen en deelnemingen) .....	(+ 9,4)	(+ 0,2)	(...)	—	(— 0,3)	(+ 0,5)	(+ 0,1)	(—)	(— 0,3)	(+ 0,1)	(—)	(...)	(+ 9,8)	
Totaal ...	+ 4,6	+ 0,2	+ 0,1	—	+ 2,4	+ 8,9	+ 14,3	—	+ 10,6	+ 4,9	+ 11,2	— 1,6	+ 55,6	
Parastatale bedrijven (2)	Geld op zeer korte termijn .....	—	—	—	—	—	— 0,1	—	—	+ 0,2	—	—	— 0,1	—
	Accepten, handelspapier en promessen .....	+ 0,1	—	—	—	—	—	—	—	+ 0,1	—	— 0,2	—	+ 0,1
	Verplichtingen in rek.-courant of voorschotrek .....	—	—	+ 0,1	—	—	—	— 0,1	—	—	—	—	—	—
	Obligaties verkrijgbaar door elke belegger .....	— 0,5	— 0,1	—	—	—	—	— 0,2	— 0,1	+ 0,1	— 0,1	+ 0,1	—	— 0,7
	Obligaties niet verkrijgbaar door elke belegger .....	—	—	—	—	—	+ 1,3	— 0,1	—	+ 0,5	+ 1,1	+ 0,4	— 0,3	+ 2,9
Andere leningen op halflange en lange termijn .....	—	—	—	—	—	+ 0,2	—	—	—	—	+ 1,2	—	+ 1,4	
Diversen .....	+ 1,9	—	— 1,3	—	—	+ 0,1	— 0,1	—	—	—	—	— 0,1	+ 0,5	
(Aandelen en deelnemingen) .....	(+ 0,1)	—	(+ 0,3)	(+ 0,6)	(...)	(...)	(...)	(—)	(+ 0,1)	(...)	(+ 0,1)	(...)	(+ 1,2)	
Totaal .	+ 1,5	— 0,1	— 1,2	—	—	+ 1,5	— 0,5	— 0,1	+ 0,9	+ 1,0	+ 1,5	— 0,4	+ 4,2	
Staat (Schatkist) (3)	Gelden van derden .....	— 0,4	—	—	+ 0,3	—	—	— 0,3	—	—	—	—	—	— 0,3
	Certificaten op korte termijn .....	—	+ 0,3	—	—	—	+ 0,3	+ 2,8	— 1,4	—	—	+ 5,5	—	+ 7,5
	Obligaties verkrijgbaar door elke belegger .....	+ 7,3	—	—	+ 0,2	+ 0,9	— 0,5	+ 7,6	— 0,2	+ 1,3	+ 0,4	— 0,6	—	+ 16,4
	Obligaties niet verkrijgbaar door elke belegger .....	—	—	—	—	—	— 4,6	+ 2,2	—	— 0,5	—	— 0,3	+ 0,6	— 2,6
	Diversen .....	—	—	—	—	+ 0,3	—	—	—	—	— 0,2	+ 0,1	—	+ 0,2
Totaal ...	+ 6,9	+ 0,3	—	+ 0,5	+ 1,2	— 4,8	+ 12,3	— 1,6	+ 0,8	+ 0,2	+ 4,7	+ 0,6	+ 21,2	
Overheidssector niet elders vermeld (o.m. lagere overheid) (4)	Geld op zeer korte termijn .....	—	—	—	—	—	—	—	—	—	—	—	—	—
	Verplichtingen in rek.-courant of voorschotrek .....	—	—	—	—	—	—	+ 1,7	—	—	—	—	—	+ 1,7
	Obligaties verkrijgbaar door elke belegger .....	+ 2,3	—	—	—	—	—	+ 0,4	— 0,2	+ 0,4	+ 0,8	—	—	+ 3,7
	Obligaties niet verkrijgbaar door elke belegger .....	—	—	—	—	—	+ 0,2	—	—	+ 0,9	—	—	+ 0,1	+ 1,1
	Andere leningen op halflange en lange termijn .....	—	+ 0,4	—	—	—	—	—	—	—	—	+ 4,6	—	+ 5,1
Diversen .....	+ 0,2	+ 0,1	+ 0,8	—	—	—	—	—	—	—	+ 0,1	+ 0,4	+ 1,6	
Totaal ...	+ 2,5	+ 0,5	+ 0,8	—	—	+ 0,2	+ 2,0	— 0,2	+ 1,4	+ 0,8	+ 4,8	+ 0,5	+ 13,3	
Sociale verzekering (5)	Reserves van de sociale verzekering .....	+ 2,0	—	—	—	—	—	—	—	—	—	—	—	+ 2,0
	Obligaties verkrijgbaar door elke belegger .....	—	—	—	—	—	—	—	—	—	—	—	—	—
	Obligaties niet verkrijgbaar door elke belegger .....	—	—	—	—	— 0,2	—	+ 0,2	—	—	+ 1,1	—	+ 0,7	+ 1,8
	Diversen .....	+ 3,9	—	+ 0,4	—	+ 0,3	—	—	—	—	+ 0,7	—	+ 0,9	+ 6,2
	Totaal ...	+ 5,9	—	+ 0,4	—	+ 0,1	—	+ 0,2	—	—	+ 1,8	—	+ 1,6	+ 10,0
Buitenland (6)	Geld op zeer korte termijn (Belgische franken) .....	—	—	—	—	—	—	+ 1,4	—	—	—	—	—	+ 1,4
	Accepten en handelspapier .....	—	—	—	—	—	—	+ 3,4	—	+ 0,1	—	+ 0,4	+ 0,7	+ 4,6
	Verplichtingen in rek.-courant of voorschotrek .....	—	—	—	—	—	—	+ 2,5	—	—	—	—	—	+ 2,5
	Overige verplichtingen op korte termijn (incl. de goudvoorraad van de N.B.B.) .....	—	—	—	—	—	—	—	+ 6,6	—	—	—	—	+ 6,6
	Obligaties .....	—	—	—	—	—	—	+ 0,8	—	—	— 0,2	—	—	+ 0,6
	Verplichtingen van de internationale kredietinstellingen uit hoofde van de inschrijving van België .....	—	—	+ 0,3	—	—	—	—	+ 3,5	—	—	—	— 3,5	+ 0,3
	Diversen .....	+ 3,4	—	+ 0,2	—	—	—	—	—	—	+ 0,2	—	—	+ 3,8
(Aandelen en deelnemingen) .....	(+ 2,4)	(...)	(...)	—	—	(—)	(+ 0,1)	(—)	(...)	(...)	(...)	(...)	(+ 2,5)	
Totaal ...	+ 2,4	—	+ 0,5	—	—	(—)	+ 13,2	—	+ 0,1	—	—	—	+ 13,8	

**SCHULDEN PER SECTOR EN PER SOORT**

		Financiële instellingen												
Geldscheppende instellingen (7)	Geld	+20,5	+ 0,1	+ 0,1	+ 0,9	+ 0,3	—	...	— 1,1	+ 0,3	...	...	+ 21,1	
	Geld op zeer korte termijn	—	...	—	...	...	+ 1,0	+ 0,3	...	+ 0,1	...	+ 0,1	+ 1,5	
	Brutoverplichtingen tegenover het buitenland	—	—	—	—	—	+10,4	—	—	—	—	—	+ 10,4	
	Deviezendeposito's van de ingezetenen	- 0,7	—	—	—	—	—	—	—	—	—	—	- 0,7	
	Inlagen op spaarboekjes van de ingezetenen	+ 6,4	—	—	—	—	—	—	—	—	—	—	+ 6,4	
Rentenfonds (8)	Termijndeposito's van de ingezetenen	+ 5,9	—	—	—	—	—	—	—	—	—	—	+ 5,9	
	Verplichtingen niet elders vermeld	—	—	—	—	—	—	- 1,2	+ 0,1	—	—	—	- 1,1	
	Obligaties (incl. kasbons)	- 0,1	—	—	—	—	—	—	—	—	+ 0,1	—	...	
	Diversen	...	...	...	...	...	...	...	...	...	...	+ 0,6	+ 0,6	
	(Aandelen en deelnemingen)	(+ 0,9)	...	(...)	...	...	...	(...)	...	...	(...)	...	(+ 0,9)	
	<b>Totaal</b>	<b>+32,0</b>	<b>+ 0,1</b>	<b>+ 0,1</b>	<b>+ 0,9</b>	<b>+ 0,3</b>	<b>+11,4</b>	<b>- 0,9</b>	<b>+ 0,1</b>	<b>- 1,0</b>	<b>+ 0,4</b>	<b>+ 0,1</b>	<b>+ 0,6</b>	<b>+ 44,0</b>
Spaarlassen, hypotheek- en kapitalisatiemaatschappijen (9)	Geld op zeer korte termijn	—	...	—	...	...	...	...	—	...	...	...	...	
	Certificaten op korte termijn	—	—	—	...	—	...	- 2,6	—	+ 0,8	—	+ 0,3	- 1,5	
	Verplichtingen in rek.courant of voorschotrek	—	—	—	—	—	—	- 0,4	—	—	—	—	- 0,4	
	Diversen	—	—	—	—	—	—	—	—	—	—	—	...	
	<b>Totaal</b>	<b>—</b>	<b>...</b>	<b>...</b>	<b>...</b>	<b>...</b>	<b>...</b>	<b>- 3,0</b>	<b>—</b>	<b>+ 0,8</b>	<b>...</b>	<b>+ 0,3</b>	<b>...</b>	<b>- 1,9</b>
Instellingen voor verzekering op het leven en tegen arbeidsongevallen (10)	Direct opvraagbare deposito's	+ 0,5	...	...	- 0,1	- 0,3	...	—	...	...	- 0,2	...	- 0,1	
	Inlagen op spaarboekjes	+17,3	...	—	+ 0,2	- 0,1	...	—	...	...	...	...	+ 17,5	
	Termijndeposito's	...	...	...	+ 0,1	- 0,2	...	—	...	...	...	+ 0,4	+ 0,2	
	Obligaties (incl. kasbons)	+ 1,3	...	...	...	...	...	—	...	...	+ 0,1	...	+ 1,4	
	Wis kundige reserves van de kapitalisatiemaatschappijen	...	—	—	—	—	—	—	—	—	—	—	...	
Niet-geldscheppende openbare kredietinstellingen (11)	Diversen	- 1,1	...	...	- 0,5	...	- 0,2	...	...	...	...	+ 0,7	- 1,1	
	(Aandelen en deelnemingen)	(+ 0,4)	...	...	...	...	...	...	...	...	...	...	(+ 0,4)	
	<b>Totaal</b>	<b>+18,1</b>	<b>...</b>	<b>...</b>	<b>- 0,3</b>	<b>- 0,6</b>	<b>- 0,2</b>	<b>...</b>	<b>...</b>	<b>...</b>	<b>- 0,1</b>	<b>...</b>	<b>+ 1,1</b>	<b>+ 17,9</b>
	Reserves van de sociale verzekering	+ 2,1	—	—	—	—	—	—	—	—	—	—	+ 2,1	
	Wis kundige reserves	+11,9	—	—	—	—	+ 0,8*	—	—	—	—	—	+ 12,7	
Niet bepaalde sectoren en aanpassingen (12)	Diversen	+ 1,1	...	+ 0,1	...	...	...	...	...	...	...	+ 0,3	+ 1,5	
	<b>Totaal</b>	<b>+15,1</b>	<b>...</b>	<b>+ 0,1</b>	<b>...</b>	<b>...</b>	<b>+ 0,8</b>	<b>...</b>	<b>...</b>	<b>...</b>	<b>...</b>	<b>+ 0,3</b>	<b>+ 16,3</b>	
	Direct opvraagbare deposito's	+ 0,5	...	...	- 0,1	...	...	—	...	...	...	...	+ 0,4	
	Geld op zeer korte termijn	—	...	—	+ 0,5	...	+ 1,1	...	...	+ 0,3	...	- 0,2	+ 0,3	
	Inlagen op spaarboekjes	+ 1,1	...	—	...	...	...	...	...	...	...	...	+ 1,1	
(13) = (1) tot (12)	Termijndeposito's	+ 0,5	+ 0,2	...	+ 0,8	+ 1,8	+ 0,3	+ 0,2	—	- 0,4	+ 0,2	...	+ 3,5	
	Verplichtingen in rek.courant of voorschotrek	...	...	...	...	...	...	+ 0,1	—	+ 0,7	...	...	+ 0,8	
	Obligaties verkrijgbaar door elke belegger	+ 7,0	...	...	...	+ 1,4	...	+ 1,6	—	+ 1,1	+ 0,8	+ 0,5	+ 12,4	
	Obligaties niet verkrijgbaar door elke belegger	—	...	...	...	+ 0,1	- 0,2	+ 0,1	...	+ 0,3	+ 1,2	...	+ 1,9	
	Diversen	+ 0,3	...	+ 0,6	- 0,1	...	...	...	—	...	...	+ 0,1	+ 0,7	
(Aandelen en deelnemingen)	(...)	(...)	(+ 0,1)	(...)	(...)	(...)	(...)	(—)	(...)	(...)	(...)	(+ 0,1)		
<b>Totaal</b>	<b>+ 9,4</b>	<b>+ 0,2</b>	<b>+ 0,6</b>	<b>+ 1,0</b>	<b>+ 3,3</b>	<b>+ 1,2</b>	<b>+ 1,9</b>	<b>...</b>	<b>+ 2,0</b>	<b>+ 2,2</b>	<b>+ 0,4</b>	<b>+ 1,2</b>	<b>+ 23,5</b>	
		+ 0,5	...	...	+ 0,1	- 3,5	+ 0,5	...	+ 2,7	+ 2,2	+ 0,2	—	+ 2,7	
<b>Totaal van de vorderingen</b>	<b>+99,4</b>	<b>+ 1,7</b>	<b>+ 1,4</b>	<b>+ 2,1</b>	<b>+ 6,9</b>	<b>+15,5</b>	<b>+45,1</b>	<b>- 1,8</b>	<b>+18,3</b>	<b>+13,4</b>	<b>+23,6</b>	<b>+ 1,0</b>	<b>+226,6</b>	

Noot : Wegens de afrondingen zijn de totalen niet noodzakelijk gelijk aan de som van de posten.

1 Voor de jaren 1958, 1959 en 1960, cf. Tijdschrift voor Documentatie en Voorlichting, XXXVIIIe Jaargang, Deel I, nr 2, februari 1963; voor het jaar 1961, cf. hetzelfde Tijdschrift, XXXIXe Jaargang, Deel I, nr 3, maart 1964; voor het jaar 1962, cf. hetzelfde Tijdschrift, XLe Jaargang, Deel II, nr 4, oktober 1965; voor het jaar 1963, cf. hetzelfde Tijdschrift, XLIIe jaargang; Deel I, nr 2, februari 1967; voor het jaar 1964, cf. hetzelfde Tijdschrift, XLIIe Jaargang, Deel I, nr 3, maart 1967.

\* In de betalingsbalans is deze beweging niet opgenomen in de kapitaalverrichtingen.

XII - 3a. — UITSTAANDE VORDERINGEN EN SCHULDEN OP 31 DECEMBER 1964

Totalen per sector

(miljarden franken)

----- Gegevens niet beschikbaar ... Nihil of beneden F 50 miljoen — Niet gedane verrichtingen	Bedrijven en particulieren	Parastatale bedrijven	Staat (Schatkist)	Overheids- sector niet elders vermeld	Sociale verzekering	Niet- financiële nationale sectoren samen	Buitenland	Geld- scheppende instellingen	Rentenfonds	Spaarkassen, hypotheek- en kapitali- satiemaats- chappijen	Instellingen voor verzekering op het leven en tegen arbeids- ongevallen, pensioen- fondsen	Niet-geld- scheppende openbare krediet- instellingen	Financiële instellingen samen	Niet bepaalde sectoren en aan- passingen	Totaal van de schulden
	(1)	(2)	(3)	(4)	(5)	(6) = (1) tot (5)	(7)	(8)	(9)	(10)	(11)	(12)	(13) = (8) tot (12)	(14)	(15) = (6) + (7) + (13) + (14)
1. Bedrijven en particulieren .....	29,9	1,7	1,7	0,1	18,1	51,5	.....	96,7	—	114,3	54,9	106,0	371,9	5,0	428,5
2. Parastatale bedrijven .....	22,7	0,7	6,5	0,4	.....	30,3	7,4	6,1	0,8	4,5	9,4	9,9	30,7	0,7	69,0
3. Staat (Schatkist) .....	122,5	3,7	—	2,6	3,3	132,1	52,2	179,7	7,8	41,1	44,6	15,6	288,8	6,2	479,4
4. Overheidssector niet elders ver- meld .....	16,5	6,1	2,2	0,1	.....	24,9	1,6	5,7	1,2	13,1	9,0	59,3	88,3	2,3	117,0
5. Sociale verzekering .....	26,9	...	1,1	...	4,3	32,3	0,3	0,6	...	1,3	9,2	...	11,1	4,5	48,2
6. Niet-financiële nationale sectoren samen .....	218,5	12,2	11,5	3,2	25,7	271,1	61,5	288,8	9,8	174,3	127,1	190,8	790,8	18,7	1.142,1
7. Buitenland .....	7,8	0,9	19,8	.....	.....	28,5	—	155,7	0,9	1,5	4,5	2,1	164,7	1,5	194,7
8. Geldscheppende instellingen .....	355,1	3,0	3,8	11,2	0,6	373,7	67,7	16,7	...	3,5	1,8	0,3	22,3	10,9	474,7
9. Rentenfonds .....	—	...	2,8	...	...	2,8	...	7,7	—	...	...	...	7,7	0,1	10,6
10. Spaarkassen, hypotheek- en kapi- talisatiemaatschappijen .....	171,1	1,0	...	0,8	6,0	178,9	0,2	0,1	...	0,1	1,1	0,2	1,5	2,9	183,6
11. Instellingen voor verzekering op het leven en tegen arbeidsongeval- len, pensioenfondsen .....	180,1	...	0,2	...	0,1	180,4	14,4	...	...	...	...	...	...	2,0	196,9
12. Niet-geldscheppende openbare kre- dietinstellingen .....	93,7	0,7	11,6	3,3	3,8	113,1	6,1	11,3	0,3	13,9	39,7	0,5	65,7	5,8	190,7
13. Financiële instellingen samen ...	800,0	4,7	18,4	15,3	10,5	848,9	88,4	35,8	0,3	17,5	42,6	1,0	97,2	21,7	1.056,5
14. Niet bepaalde sectoren en aanpas- singen .....	— 4,2	2,2	1,3	...	1,1	0,4	4,2	10,9	0,7	3,3	2,1	1,2	18,2	—	22,8
15. Totaal van de vorderingen .....	1.022,1	20,0	51,1	18,6	37,4	1.149,2	154,2	491,2	11,6	196,7	176,3	194,9	1.070,7	42,0	2.416,1
16. Saldo van de vorderingen en schulden .....	+ 593,6	— 49,0	— 428,3	— 98,4	— 10,8	+ 7,1	— 40,5	+ 16,5	+ 1,0	+ 13,1	— 20,6	+ 4,2	+ 14,2	+ 19,2	—

XII - 3b. — UITSTAANDE VORDERINGEN EN SCHULDEN OP 31 DECEMBER 1965

Totalen per sector

(miljarden franken)

Gegevens niet beschikbaar ... Nihil of beneden F 50 miljoen — Niet gedane verrichtingen	Bedrijven en particulieren	Parastatale bedrijven	Staat (Schatkist)	Overheids- sector niet elders vermeld	Sociale verzekering	Niet- financiële nationale sectoren samen	Buitenland	Geld- scheppende instellingen	Rentenfonds	Spaarkassen, hypotheek- en kapitali- satiemaatschappijen	Instellingen voor verzekering op het leven en tegen arbeids- ongevallen, pensioen- fondsen	Niet-geld- scheppende openbare krediet- instellingen	Financiële instellingen samen	Niet bepaalde sectoren en aan- passingen	Totaal van de schulden
	(1)	(2)	(3)	(4)	(5)	(6) = (1) tot (5)	(7)	(8)	(9)	(10)	(11)	(12)	(13) = (8) tot (12)	(14)	(15) = (6) + (7) + (13) + (14)
1. Bedrijven en particulieren .....	34,5	1,9	1,8	0,1	20,4	58,7	.....	111,1	—	124,9	59,8	117,3	413,1	3,4	475,1
2. Parastatale bedrijven .....	24,1	0,7	5,3	0,4	0,1	30,6	8,9	5,6	0,7	5,4	10,4	11,3	33,4	0,3	73,2
3. Staat (Schatkist) .....	129,4	4,0	—	3,2	4,6	141,2	44,3	192,0	6,2	41,9	44,8	20,3	305,2	8,7	499,4
4. Overheidssector niet elders ver- meld .....	19,0	6,5	3,0	0,1	.....	28,6	1,8	7,7	1,0	14,5	9,8	64,0	97,0	2,8	130,2
5. Sociale verzekering .....	32,8	...	1,5	...	4,4	38,7	0,2	0,8	...	1,3	11,0	...	13,1	6,1	58,2
6. Niet-financiële nationale sectoren samen .....	239,8	13,1	11,6	3,8	29,5	297,8	55,2	317,2	7,9	188,0	135,8	212,9	861,8	21,3	1.236,1
7. Buitenland .....	8,7	0,9	16,7	.....	.....	26,3	—	173,9	0,9	1,6	4,5	2,4	183,3	2,2	211,9
8. Geldscheppende instellingen .....	387,1	3,1	3,9	12,1	1,0	407,2	79,1	15,8	0,1	2,5	2,2	0,4	21,0	11,4	518,6
9. Rentenfonds .....	—	...	2,8	...	...	2,8	...	4,7	—	0,8	...	0,4	5,9	...	8,7
10. Spaarkassen, hypotheek- en kapi- talisatiemaatschappijen .....	189,2	1,0	...	0,4	5,4	196,0	.....	0,1	...	0,2	1,0	0,1	1,4	4,0	201,5
11. Instellingen voor verzekering op het leven en tegen arbeidsongeval- len, pensioenfondsen .....	195,2	...	0,3	...	0,1	195,6	15,2	...	...	...	...	...	...	2,2	213,1
12. Niet-geldscheppende openbare kre- dietinstellingen .....	103,1	0,9	12,2	4,4	7,1	127,7	7,3	13,3	0,2	15,9	41,9	0,9	72,2	7,1	214,2
13. Financiële instellingen samen ...	874,6	5,0	19,2	16,9	13,6	929,3	101,6	33,9	0,3	19,4	45,1	1,8	100,5	24,7	1.156,1
14. Niet bepaalde sectoren en aanpas- singen .....	.....	2,7	3,2	...	1,2	7,1	.....	11,4	0,7	6,0	4,3	1,3	23,7	—	30,8
15. Totaal van de vorderingen .....	1.123,1	21,7	50,7	20,7	44,3	1.260,5	156,8	536,4	9,8	215,0	189,7	218,5	1.169,4	48,2	2.634,9
16. Saldo van de vorderingen en schulden .....	+ 648,0	— 51,5	— 448,7	— 109,5	— 13,9	+ 24,4	— 55,1	+ 17,8	+ 1,1	+ 13,5	— 23,4	+ 4,3	+ 13,3	+ 17,4	—

XII - 4. — BEWEGINGEN VAN DE VORDERINGEN EN SCHULDEN IN 1965

Totalen per sector  
(miljarden franken)

----- Gegevens niet beschikbaar ... Nihil of beneden F 50 miljoen — Niet gedane verrichtingen	Bedrijven en particulieren	Parastatale bedrijven	Staat (Schatkist)	Overheids- sector niet elders vermeld	Sociale verzekering	Niet- financiële nationale sectoren samen	Buitenland	Geld- scheppende instellingen	Rentenfonds	Spaarkassen, hypotheek- en kapitali- satiemaat- schappijen	Instellingen voor verzekering op het leven en tegen arbeids- ongevallen, pensioen- fondsen	Niet-geld- scheppende openbare krediet- instellingen	Financiële instellingen samen	Niet bepaalde sectoren en aan- passingen	Totaal van de schulden
	(1)	(2)	(3)	(4)	(5)	(6) = (1) tot (5)	(7)	(8)	(9)	(10)	(11)	(12)	(13) = (8) tot (12)	(14)	(15) = (6) + (7) + (13) + (14)
1. Bedrijven en particulieren .....	+ 4,6	+ 0,2	+ 0,1	.....	+ 2,4	+ 7,3	+ 8,9	+ 14,3	—	+ 10,6	+ 4,9	+ 11,2	+ 41,0	— 1,6	+ 55,6
2. Parastatale bedrijven .....	+ 1,5	— 0,1	— 1,2	.....	.....	+ 0,2	+ 1,5	— 0,5	— 0,1	+ 0,9	+ 1,0	+ 1,5	+ 2,8	— 0,4	+ 4,2
3. Staat (Schatkist) .....	+ 6,9	+ 0,3	—	+ 0,5	+ 1,2	+ 8,9	— 4,8	+ 12,3	— 1,6	+ 0,8	+ 0,2	+ 4,7	+ 16,4	+ 0,6	+ 21,2
4. Overheidssector niet elders ver- meld .....	+ 2,5	+ 0,5	+ 0,8	.....	.....	+ 3,8	+ 0,2	+ 2,0	— 0,2	+ 1,4	+ 0,8	+ 4,8	+ 8,8	+ 0,5	+ 13,3
5. Sociale verzekering .....	+ 5,9	...	+ 0,4	...	+ 0,1	+ 6,4	...	+ 0,2	...	...	+ 1,8	...	+ 2,0	+ 1,6	+ 10,0
6. Niet-financiële nationale sectoren samen .....	+ 21,4	+ 0,9	+ 0,1	+ 0,5	+ 3,7	+ 26,6	+ 5,8	+ 28,3	— 1,9	+ 13,7	+ 8,7	+ 22,2	+ 71,0	+ 0,7	+104,3
7. Buitenland .....	+ 3,4	.....	+ 0,5	.....	.....	+ 3,9	—	+ 18,2	...	+ 0,1	...	+ 0,4	+ 18,7	— 2,8	+ 19,8
8. Geldscheppende instellingen .....	+ 32,0	+ 0,1	+ 0,1	+ 0,9	+ 0,3	+ 33,4	+ 11,4	— 0,9	+ 0,1	— 1,0	+ 0,4	+ 0,1	— 1,3	+ 0,6	+ 44,0
9. Rentenfonds .....	—	...	...	...	...	...	...	— 3,0	—	+ 0,8	...	+ 0,3	— 1,9	...	— 1,9
10. Spaarkassen, hypotheek- en kapi- talisatiemaatschappijen .....	+ 18,1	...	...	— 0,3	— 0,6	+ 17,2	— 0,2	.....	...	...	— 0,1	...	— 0,1	+ 1,1	+ 17,9
11. Instellingen voor verzekering op het leven en tegen arbeidsongeval- len, pensioenfondsen .....	+ 15,1	...	+ 0,1	...	...	+ 15,2	+ 0,8	...	...	...	...	...	...	+ 0,3	+ 16,3
12. Niet-geldscheppende openbare kre- dietinstellingen .....	+ 9,4	+ 0,2	+ 0,6	+ 1,0	+ 3,3	+ 14,5	+ 1,2	+ 1,9	...	+ 2,0	+ 2,2	+ 0,4	+ 6,5	+ 1,2	+ 23,5
13. Financiële instellingen samen ...	+ 74,6	+ 0,3	+ 0,8	+ 1,6	+ 3,0	+ 80,3	+ 13,2	— 2,0	+ 0,1	+ 1,8	+ 2,5	+ 0,8	+ 3,2	+ 3,2	+ 99,8
14. Niet bepaalde sectoren en aanpas- singen .....	.....	+ 0,5	...	...	+ 0,1	+ 0,6	— 3,5	+ 0,5	...	+ 2,7	+ 2,2	+ 0,2	+ 5,6	—	+ 2,7
15. Totaal van de vorderingen .....	+ 99,4	+ 1,7	+ 1,4	+ 2,1	+ 6,9	+111,5	+ 15,5	+ 45,1	— 1,8	+ 18,3	+ 13,4	+ 23,6	+ 98,6	+ 1,0	+226,6
16. Saldo van de vorderingen en schulden .....	+ 43,8	— 2,5	— 19,8	— 11,2	— 3,1	+ 7,2	— 4,3	+ 1,1	+ 0,1	+ 0,4	— 2,9	+ 0,1	— 1,2	— 1,7	—

**XIII. — GELDSCHEPPENDE INSTELLINGEN**  
**1. — GEZAMENLIJKE BALANSEN VAN DE GELDSCHEPPENDE INSTELLINGEN**

(miljarden franken)

Einde periode	Geldhoeveelheid	Quasi-monetaire liquiditeiten			Totaal van de geldhoeveelheid en van de quasi-monetaire liquiditeiten (5) = (1) tot (4)	Goudvoorraad en nettodeviespositie	Vorderingen op de overheid		Discontokredieten, voorschotten en acceptkredieten aan bedrijven en particulieren		Vorderingen op en schulden tegenover niet geldscheppende financiële instellingen		Obligatieleningen van de depositobanken	Diversen 3
		In handen van de bedrijven en particulieren		In handen van de Schatkist			Vorderingen op de Staat	Vorderingen op de andere openbare besturen 2	Gefinancierd door de geldscheppende instellingen		Op en tegenover het Rentenfonds	Op en tegenover andere instellingen		
		Deposito's in Belgische franken 1	Deposito's in buitenlandse geldsoorten						pro memoria : gefinancierd door en buiten de geldscheppende instellingen	Gefinancierd door de andere geldscheppende instellingen				
(1)	(2)	(3)	(4)	(6)	(7)	(8)	(9)	(10)	(11)	(12)	(13)	(14)		
1961 September .....	228,6	41,1	8,4	...	278,1 <sup>4</sup>	70,9	154,3	4,2	54,6	69,7	3,4	6,3	- 8,4	- 7,2
December .....	237,4	43,6	8,0	...	289,0	77,8	147,4	6,1	61,2	75,2	5,2	6,8	- 8,6	- 6,9
1962 Maart .....	236,3	47,5	8,2	0,1	292,1	84,6	147,3	5,6	61,7	73,9	3,2	7,0	- 9,1	- 8,2
Juni .....	245,0	47,9	7,9	...	300,8	82,4	151,9	5,5	63,5	77,8	4,4	8,9	- 9,8	- 6,0
September .....	246,7	50,4	8,0	...	305,1	80,9	154,8	6,6	66,8	78,6	5,8	9,0	-10,4	- 8,4
December .....	254,5	48,5	7,4	...	310,4	80,5	149,0	7,7	72,9	86,7	7,0	10,1	-11,1	- 5,7
1963 Maart .....	262,6	50,7	7,4	0,1	320,8	83,8	159,8	6,0	74,5	88,6	7,2	10,3	-11,1	- 9,7
Juni 5 .....	273,2	51,3	8,2	0,1	332,8	84,4	164,5	6,4	78,7	92,5	7,5	10,2	-11,2	- 7,7
<i>Nieuwe reeks 5</i>														
Juni .....	270,9	51,3	8,2	0,1	330,5	83,2	167,0	5,0	76,9	86,8	7,5	10,0	-11,2	- 7,9
September .....	266,8	53,1	8,4	...	328,3	80,7	165,8	5,1	79,9	89,7	6,9	10,6	-11,3	- 9,4
December .....	277,8	55,1	9,1	...	342,0	79,2	170,6	5,8	88,8	97,5	7,4	11,5	-11,4	- 9,9
1964 Maart .....	273,3	58,3	10,1	...	341,7	78,3	174,0	4,8	88,4	101,3	7,0	10,6	-11,2	-10,2
Juni .....	285,6	58,3	8,1	...	352,0	79,4	177,8	5,2	92,2	104,3	8,9	10,0	-11,3	-10,2
September .....	283,8	64,1	5,0	...	352,9	81,0	175,9	5,0	94,3	105,4	7,8	11,2	-11,3	-11,0
December .....	297,4	65,1	5,2	...	367,7	88,0	179,7	6,3	98,2	108,5	7,8	11,1	-11,4	-12,0
1965 Maart .....	292,9	70,6	4,5	...	368,0	87,0	178,7	7,3	98,5	108,8	6,8	12,9	-11,3	-11,9
Juni .....	309,5	71,1	5,1	...	385,7	92,4	185,5	7,6	102,4	113,4	7,1	12,1	-11,3	-10,1
September .....	306,4	74,8	3,9	...	385,1	90,4	189,0	7,0	106,9	116,5	4,2	11,8	-11,3	-12,9
December .....	318,6	77,4	4,4	...	400,4	94,8	191,9	8,6	112,5	124,5	4,7	12,6	-11,4	-13,3
1966 Maart .....	314,6	82,4	4,2	...	401,2	93,7	191,3	8,3	114,0	126,8	7,2	12,4	-11,5	-14,2
Juni .....	329,3	81,1	4,9	...	415,3	93,4	197,4	9,5	119,0	130,8	8,8	13,4	-11,5	-14,7
September .....	322,4	86,4	5,1	...	413,9	89,5	195,6	10,5	125,2	135,5	5,1	15,2	-11,7	-15,5
December .....	339,7	89,0	5,7	...	434,4	89,2	203,9	12,0	134,9	144,5	4,6	15,7	-12,0	-13,9
1967 Maart .....	326,5	97,6	6,0	...	430,1	90,8	200,5	8,5	136,4	149,3	5,0	15,3	-12,4	-14,0
Juni .....	347,6	98,9	7,5	...	454,0	93,0	207,9	11,1	140,4	155,8	8,6	17,7	-12,6	-12,1
September .....	343,5	105,7	6,9	...	456,1	v 91,2	v 214,6	v 11,5	145,6	158,7	3,8	v 18,7	-13,1	v -16,2
December .....	351,2	107,9	8,4	...	467,5	v 97,9	v 207,0	v 14,0	157,0	170,5	4,1	v 17,7	-13,5	v -16,7

1 Deze deposito's omvatten de termijndeposito's en de op boekjes ingeschreven deposito's

2 Incl. de vorderingen op de pensioenfondsen.

3 Deze rubriek omvat voornamelijk het saldo van de verrichtingen op halflange en lange termijn van het Muntfonds, van de niet elders ingedeelde vorderingen of de schulden tegenover ingezetenen, de salderingsrekeningen, de verschillen tussen de vastleggingen en participaties eensdeels en de eigen middelen anderdeels. Zij omvat, daarenboven, tot 30 juni 1963 (oude reeks) het saldo van de verrichtingen op halflange en lange termijn van de N.K.B.K.

4 In beginsel zouden de deposito's van de Kongolese ingezetenen in de Belgische banken niet moeten opgenomen worden in de geldhoeveelheid en de quasi-monetaire liquiditeiten. De toepassing van dit beginsel stuit op statistische moeilijkheden. Zo waren tot einde juli 1960 de deposito's bij de Belgische banken van de Kongolese ingezetenen niet-bankiers in de geldhoeveelheid en de quasi-monetaire liquiditeiten begrepen; zij werden eruit verwijderd voor een bedrag van F 0,2 miljard in augustus en F 0,7 in september, doch deze bedragen werden er nadien gedeeltelijk weder in opgenomen en wel ten belope van F 0,3 miljard in november-december 1960, en van aanvullende bedragen van F 0,2 miljard in januari-februari 1961, F 0,1 miljard in september 1961 en F 0,2 miljard in oktober 1961.

5 Voor de verklaring van de verschillen tussen de nieuwe en de oude reeks verwijzen wij de lezer naar deel 2 van het artikel « Hoofdstuk XII, Vorderingen en schulden in de Belgische economie en XIII, Geldscheppende instellingen van de statistieken » van het Tijdschrift voor Documentatie en Voorlichting (N.B.B.) : XLIIe jaargang, deel I, nr 1, januari 1967.

N. B. — Voor de wijze van opstelling : zie Tijdschrift voor Documentatie en Voorlichting, XXIVe jaargang, deel II, nr 6, december 1949 — XXXe jaargang, deel II, nr 5, november 1955 — XXXIIIe jaargang, deel II, nr 5, november 1958 — XLIIe jaargang, deel I, nr 1, januari 1967, deel II, nr 3, september 1967.

— Voor de indeling van de « Geldhoeveelheid », zie tabel 4, hoofdstuk XIII.

— Voor de indeling van de « Goudvoorraad en nettodeviespositie », zie tabel 5, hoofdstuk XIII.

**XIII - 2. — DE BALANSEN VAN DE NATIONALE BANK VAN BELGIE,  
DE GELDSCHEPPENDE OPENBARE INSTELLINGEN EN DE DEPOSITOBANKEN**

**a) - Nationale Bank van België — Activa — Driemaandelijks cijfers**

*(miljarden franken)*

	31-3-63	30-6-63	30-9-63	31-12-63	31-3-64	30-6-64	30-9-64	31-12-64	31-3-65	30-6-65	30-9-65	31-12-65	31-3-66	30-6-66	30-9-66	31-12-66	31-3-67	30-6-67	30-9-67	31-12-67	
<b>A. Vorderingen op het buitenland :</b>																					
1. Goud .....	68,6	68,6	68,4	68,6	68,8	69,6	69,7	72,5	74,2	78,1 <sup>4</sup>	77,7	77,9	77,8	77,8	76,3	76,2	76,2	76,0	75,7	74,0	
2. I.M.F. — Deelneming .....	6,7	6,5	7,0	7,1	8,2	8,2	8,2	8,7	9,0	10,0	12,2	12,2	12,9	14,0	15,2	15,2	15,2	15,2	15,3	14,7	
— Leningen <sup>1</sup> .....	—	—	—	—	—	—	—	1,5	1,5	3,4	3,4	3,4	3,4	3,4	3,4	3,4	3,4	1,9	1,9	1,9	
3. Obligaties .....	0,1	0,1	0,1	0,1	0,1	0,1	0,1	0,1	0,1	0,1	0,1	0,1	0,1	0,1	0,1	0,1	0,1	0,1	0,1	0,1	
4. Uitvoeraccepten in Belgische franken .....	3,0	3,1	3,8	4,1	3,0	4,7	4,4	4,3	1,8	6,2	2,7	6,7	4,9	7,3	6,1	7,6	6,9	6,8	2,7	8,0	
5. Vordering op de E.B.U. <sup>2</sup> .....	0,2	0,2	0,1	0,1	0,1	0,1	0,1	0,1	...	...	...	...	...	...	...	...	...	...	...	...	
6. Andere :																					
a) in deviezen <sup>3</sup> .....	17,8	19,5	19,6	21,5	20,9	19,8	22,0	27,0	25,9	21,9	23,2	21,9	20,0	19,7	20,0	21,4	21,3	29,9	34,9	36,1	
b) in Belgische franken <sup>3</sup> .....	...	1,5	1,5	1,5	1,5	1,5	1,5	1,5	1,5	1,5	1,5	1,5	1,5	1,5	1,5	1,5	1,7	...	0,1	3,0	
7. Statistische aanpassing .....	—	—	—	—	—	—	—	—	—	—	—	—	—	—	—	—	—	—	—	—	
Totaal van de vorderingen op het buitenl.	96,4	99,5	100,5	103,0	102,6	104,0	106,0	115,7	114,0	121,2	120,8	123,7	120,6	123,8	122,6	125,4	124,8	129,9	130,7	137,8	
<b>B. Vorderingen op de binnenlandse geldscheppende sector :</b>																					
1. Munten en biljetten .....	0,4	0,3	0,4	0,2	0,3	0,3	0,3	0,4	0,6	0,5	0,5	0,4	0,6	0,4	0,4	0,3	0,4	0,2	0,5	0,3	
2. Andere :																					
a) op de Nationale Bank van België .....	—	—	—	—	—	—	—	—	—	—	—	—	—	—	—	—	—	—	—	—	
b) op de openbare instellingen .....	0,1	0,1	...	...	...	...	...	...	...	...	...	...	0,2	...	0,6	...	...	...	...	...	
c) op de depositobanken .....	0,3	0,2	1,5	0,3	...	...	...	0,2	...	...	...	...	0,5	...	0,5	...	...	...	...	...	
<b>C. Vorderingen op de binnenlandse niet geldscheppende sector :</b>																					
1. Op de Staat :																					
a) op ten hoogste één jaar .....	8,8	9,9	8,2	9,3	9,6	9,8	10,0	9,8	9,9	10,0	9,9	9,0	10,0	9,3	10,0	9,6	9,9	10,0	8,8	2,7	
b) op meer dan één jaar :																					
— oblig. verkrijgbaar door elke belegger ..	2,3	2,3	2,3	2,3	2,3	2,4	2,4	2,4	2,5	2,4	2,5	2,5	2,7	2,7	2,6	2,7	2,7	2,7	2,7	2,7	
— overige .....	34,0	34,0	34,0	34,0	34,0	34,0	34,0	34,0	34,0	34,0	34,0	34,0	34,0	34,0	34,0	34,0	34,0	34,0	34,0	34,0	
2. Op de lagere overheid en de administratieve parastatale instellingen :																					
a) op ten hoogste één jaar .....	—	—	—	—	—	—	—	—	—	—	—	—	—	—	—	—	—	—	—	0,1	
b) op meer dan één jaar :																					
— oblig. verkrijgbaar door elke belegger ..	0,2	0,2	0,2	0,2	0,3	0,3	0,3	0,3	0,4	0,3	0,4	0,4	0,4	0,4	0,4	0,4	0,5	0,5	0,5	0,5	
— overige .....	—	—	—	—	—	—	—	—	—	—	—	—	—	—	—	—	—	—	—	—	
3. Op de bedrijven, particulieren en parastatale bedrijven :																					
a) bankaccepten .....	0,1	...	0,4	1,7	...	0,9	0,6	0,1	...	0,2	...	2,7	0,2	1,7	1,7	4,0	0,8	0,2	...	0,8	
b) handelspapier .....	2,4	2,5	1,5	3,5	3,0	3,3	2,8	2,6	2,4	2,1	2,1	2,9	2,4	2,8	3,1	3,9	2,3	2,4	2,4	5,0	
c) voorschotten .....	...	...	0,1	...	...	...	...	...	...	...	...	...	...	...	...	...	...	...	...	...	
d) obligaties :																					
— verkrijgbaar door elke belegger .....	...	...	...	...	...	...	...	...	...	...	...	...	...	...	...	...	...	...	0,1	...	
— overige .....	—	—	—	—	—	—	—	—	—	—	—	—	—	—	—	—	—	—	—	—	
4. Op het Rentenfonds : op ten hoogste één jaar .....	1,0	...	0,6	0,6	1,1	2,5	1,5	0,4	...	...	...	...	0,8	2,9	0,7	0,3	—	—	—	—	
5. Op de parastatale kredietinstellingen :																					
a) op ten hoogste één jaar .....	0,3	...	0,2	0,8	...	...	1,8	...	2,0	0,5	0,3	...	0,2	...	0,8	...	...	1,4	2,0	0,3	
b) op meer dan één jaar :																					
— oblig. verkrijgbaar door elke belegger ..	...	...	...	...	...	...	...	...	...	...	...	...	...	...	...	...	...	...	...	...	
— overige .....	—	—	—	—	—	—	—	—	—	—	—	—	—	—	—	—	—	—	—	—	
D. Andere .....	28,2	33,4	34,4	36,4	35,4	36,6	38,7	40,2	38,3	39,8	37,0	36,2	36,2	34,7	35,6	38,4	36,8	53,6	54,3	53,7	
<b>TOTAAL DER ACTIVA</b> .....	<b>174,5</b>	<b>182,4</b>	<b>184,3</b>	<b>192,3</b>	<b>188,6</b>	<b>194,1</b>	<b>198,4</b>	<b>206,1</b>	<b>204,1</b>	<b>211,0</b>	<b>207,5</b>	<b>211,8</b>	<b>208,8</b>	<b>212,7</b>	<b>213,0</b>	<b>219,0</b>	<b>212,2</b>	<b>235,0</b>	<b>235,9</b>	<b>237,9</b>	

<sup>1</sup> Speciale bons van de Belgische Schatkist (wet van 4-1-1963 - overeenkomst d.d. 1-2-1963).

<sup>2</sup> Bilateraal gemaakte vorderingen op de debiteurlanden, bij de vereffening van de E.B.U.

<sup>3</sup> Voor de data vóór 30 juni 1963 hebben de bedragen opgenomen in de rubriek « 6a) in buitenlandse valuta's » uitsluitend betrekking op de convertibele vreemde geldsoorten, terwijl die van rubriek « 6b) in Belgische franken » niet enkel betrekking hebben op de Belgische franken doch op de niet-convertibele buitenlandse valuta's. Deze laatste vertegenwoordigen slechts geringe bedragen.

<sup>4</sup> Met inbegrip van fr. 1 miljard goud in rekening bij een buitenlandse correspondent.



## a) - Nationale Bank van België — Passiva — Driemaandelijke cijfers

(miljarden franken)

	31-3-63	30-6-63	30-9-63	31-12-63	31-3-64	30-6-64	30-9-64	31-12-64	31-3-65	30-6-65	30-9-65	31-12-65	31-3-66	30-6-66	30-9-66	31-12-66	31-3-67	30-6-67	30-9-67	31-12-67
<b>A. Verplichtingen aan het buitenland :</b>																				
1. I.M.F. ....	0,2	0,2	0,2	0,2	0,2	0,2	0,2	0,2	0,2	0,2	0,2	0,2	0,2	0,2	0,2	0,2	0,2	0,2	0,2	0,2
2. E.B.U. ....	—	—	—	—	—	—	—	—	—	—	—	—	—	—	—	—	—	—	—	—
3. Andere :																				
a) in deviezen .....	...	...	...	...	...	...	...	...	...	...	...	...	...	...	...	...	...	...	...	...
b) in Belgische franken <sup>1</sup> .....	0,8	0,6	0,8	0,6	0,6	0,6	0,6	0,7	0,5	0,6	0,7	0,7	0,7	0,6	0,6	0,7	0,6	0,4	0,5	0,7
4. Statistische aanpassing .....	—	—	—	—	—	—	—	—	—	—	—	—	—	—	—	—	—	—	—	—
Totaal der verplichtingen aan het buitenland	1,0	0,8	1,0	0,8	0,8	0,8	0,8	0,9	0,7	0,8	0,9	0,9	0,9	0,8	0,8	0,9	0,8	0,6	0,7	0,9
<b>B. Verplichtingen aan de binnenlandse geldscheppende sector :</b>																				
1. Munten en biljetten <sup>2</sup> .....	2,5	2,5	2,6	2,8	3,2	3,0	2,9	3,0	3,1	3,3	3,3	3,5	3,6	3,8	3,3	3,5	3,5	3,8	3,6	4,0
2. Andere :																				
a) aan de Nationale Bank van België .....	—	—	—	—	—	—	—	—	—	—	—	—	—	—	—	—	—	—	—	—
b) aan de openbare instellingen .....	...	...	...	...	...	...	...	...	...	...	...	...	...	...	...	...	...	...	...	...
c) aan de depositobanken :																				
— monetaire reserve .....	—	—	—	—	—	—	1,2	1,2	1,3	1,4	—	—	—	—	—	—	—	—	—	—
— andere .....	2,2	0,1	0,1	2,3	1,4	0,1	0,1	0,7	2,1	0,1	0,1	1,4	1,7	0,1	0,1	1,3	2,1	0,1	0,2	2,2
<b>C. Verplichtingen aan de binnenlandse niet geldscheppende sector :</b>																				
1. Chartaal geld <sup>3</sup> .....	138,0	143,8	144,2	147,7	145,4	150,9	152,1	157,3	155,1	162,5	162,7	166,8	163,4	171,0	170,0	171,8	166,5	176,0	172,4	173,6
2. Giraal geld :																				
a) aangehouden door de bedrijven en particulieren <sup>4</sup> .....	0,3	0,3	0,3	0,5	0,5	0,4	0,4	0,6	0,5	0,3	0,4	0,4	0,4	0,3	0,3	0,5	0,3	0,3	0,3	0,4
b) aangehouden door de overheid .....	—	—	—	—	—	—	—	—	—	—	—	—	—	—	—	—	—	—	—	—
3. Quasi-monetaire liquiditeiten :																				
a) aangehouden door de bedrijven en particulieren .....	—	—	—	—	—	—	—	—	—	—	—	—	—	—	—	—	—	—	—	—
— deposito's in Belgische franken op meer dan één maand .....	—	—	—	—	—	—	—	—	—	—	—	—	—	—	—	—	—	—	—	—
— deposito's in Belgische franken op depositoboekjes .....	—	—	—	—	—	—	—	—	—	—	—	—	—	—	—	—	—	—	—	—
— deposito's in deviezen .....	—	—	—	—	—	—	—	—	—	—	—	—	—	—	—	—	—	—	—	—
b) aangehouden door de Schatkist .....	—	—	—	—	—	—	—	—	—	—	—	—	—	—	—	—	—	—	—	—
4. Obligatieleningen .....	—	—	—	—	—	—	—	—	—	—	—	—	—	—	—	—	—	—	—	—
5. Andere :																				
a) tegenover het Rentenfonds .....	—	—	—	—	—	—	—	—	0,3	—	0,7	0,1	—	—	—	—	—	—	—	—
b) tegenover de parastatale kredietinstellingen .....	—	—	—	—	—	—	—	—	—	—	—	—	—	—	—	—	—	—	—	—
c) tegenover de Schatkist .....	—	—	—	—	—	—	—	—	—	—	—	—	—	—	—	—	—	—	—	—
D. Andere .....	30,5	34,9	36,1	38,2	37,3	38,9	40,9	42,4	41,0	42,6	39,4	38,7	38,8	36,7	38,5	41,0	39,0	54,2	58,7	56,8
TOTAAL DER PASSIVA ...	174,5	182,4	184,3	192,3	188,6	194,1	198,4	206,1	204,1	211,0	207,5	211,8	208,8	212,7	213,0	219,0	212,2	235,0	235,9	237,9

1 Incl. de verplichtingen in Belgische franken aan de andere internationale instellingen dan het I.M.F. en de E.B.U.

2 Incl. de munten en biljetten van de Schatkist aangehouden door de andere geldscheppende instellingen dan de Nationale Bank.

3 De cijfers van deze rubriek zijn onderschat voor het bedrag van munten en biljetten van de Schatkist aangehouden door de andere geldscheppende instellingen dan de Nationale Bank.

4 Incl. de direct opeisbare tegoeden van de parastatale instellingen behalve die van het Rentenfonds hetwelk onder C5a voorkomt.

a) - Nationale Bank van België — Activa — Maandelijks cijfers

(miljarden franken)

	31-7-66	31-8-66	30-9-66	31-10-66	30-11-66	31-12-66	31-1-67	28-2-67	31-3-67	30-4-67	31-5-67	30-6-67	31-7-67	31-8-67	30-9-67	31-10-67	30-11-67	31-12-67	31-1-68	29-2-68	
<b>A. Vorderingen op het buitenland :</b>																					
1. Goud .....	76,6	76,4	76,3	76,2	76,2	76,2	76,2	76,1	76,2	76,2	76,2	76,0	75,9	75,8	75,7	75,6	75,5	74,0	73,0	72,7	
2. I.M.F. --- Deelneming .....	15,1	15,2	15,2	15,2	15,2	15,2	15,2	15,2	15,2	15,3	15,3	15,2	15,2	15,1	15,3	15,2	14,2	14,7	14,5	16,1	
--- Leningen <sup>1</sup> .....	3,4	3,4	3,4	3,4	3,4	3,4	3,4	3,4	3,4	3,4	1,9	1,9	1,9	1,9	1,9	1,9	1,9	1,9	1,9	1,9	
3. Obligaties .....	0,1	0,1	0,1	0,1	0,1	0,1	0,1	0,1	0,1	0,1	0,1	0,1	0,1	0,1	0,1	0,1	0,1	0,1	0,1	0,1	
4. Uitvoeraccepten in Belgische franken .....	7,9	6,1	6,1	5,9	6,1	7,6	6,3	5,0	6,9	6,9	6,2	6,8	6,9	3,3	2,7	3,9	...	8,0	6,1	5,0	
5. Vordering op de E.B.U. ....	...	...	...	...	...	...	...	...	...	...	...	...	...	...	...	...	...	...	...	...	
6. Andere :																					
a) in deviezen .....	21,6	21,4	20,0	21,8	21,6	21,4	22,3	20,8	21,3	22,4	26,0	29,9	31,7	34,0	34,9	35,4	36,7	36,1	35,4	33,1	
b) in Belgische franken .....	1,5	1,5	1,5	1,5	1,5	1,5	1,5	1,5	1,7	1,7	0,2	...	...	...	0,1	0,2	3,0	3,0	3,0	3,2	
7. Statistische aanpassing .....	—	—	—	—	—	—	—	—	—	—	—	—	—	—	—	—	—	—	—	—	
Totaal van de vorderingen op het buitenl.	126,2	124,1	122,6	124,1	124,1	125,4	125,0	122,1	124,8	126,0	125,9	129,9	131,7	130,2	130,7	132,3	131,4	137,8	134,0	132,1	
<b>B. Vorderingen op de binnenl. geldschep. sector :</b>																					
1. Munten en biljetten .....	0,4	0,4	0,4	0,4	0,4	0,3	0,3	0,4	0,4	0,4	0,3	0,2	0,3	0,3	0,5	0,4	0,4	0,3	0,4	0,5	
2. Andere :																					
a) op de Nationale Bank van België .....	—	—	—	—	—	—	—	—	—	—	—	—	—	—	—	—	—	—	—	—	
b) op de openbare instellingen .....	...	0,1	0,6	...	...	...	...	...	...	0,3	...	...	...	...	...	...	...	...	...	...	
c) op de depositobanken .....	...	0,3	0,5	1,1	...	...	0,6	...	...	0,3	...	...	...	...	...	...	...	...	0,2	...	
<b>C. Vorderingen op de binnenlandse niet geldscheppende sector :</b>																					
1. Op de Staat :																					
a) op ten hoogste één jaar .....	9,8	10,0	10,0	9,9	10,0	9,6	7,1	9,9	9,9	9,3	9,9	10,0	7,5	7,6	8,8	2,8	5,8	2,7	0,2	3,6	
b) op meer dan één jaar :																					
--- oblig. verkrijgbaar door elke belegger .	2,6	2,6	2,6	2,7	2,6	2,7	2,8	2,8	2,7	2,7	2,7	2,7	2,7	2,7	2,7	2,7	2,7	2,7	2,7	2,8	
--- overige .....	34,0	34,0	34,0	34,0	34,0	34,0	34,0	34,0	34,0	34,0	34,0	34,0	34,0	34,0	34,0	34,0	34,0	34,0	34,0	34,0	
2. Op de lagere overheid en de administratieve parastatale instellingen :																					
a) op ten hoogste één jaar .....	—	—	—	—	—	—	—	—	—	—	—	—	—	—	—	—	—	—	0,1	0,1	
b) op meer dan één jaar :																					
--- oblig. verkrijgbaar door elke belegger .	0,4	0,4	0,4	0,4	0,4	0,4	0,4	0,4	0,5	0,5	0,5	0,5	0,5	0,5	0,5	0,5	0,5	0,5	0,5	0,5	
--- overige .....	—	—	—	—	—	—	—	—	—	—	—	—	—	—	—	—	—	—	—	—	
3. Op de bedrijven, particulieren en parastatale bedrijven :																					
a) bankaccepten .....	2,3	...	1,7	1,0	0,6	4,0	0,3	...	0,8	0,4	...	0,2	1,0	...	...	...	...	0,8	...	0,2	
b) handelspapier .....	4,1	2,4	3,1	2,3	2,5	3,9	3,0	3,1	2,3	2,5	2,0	2,4	2,8	2,4	2,4	2,7	2,9	5,0	4,3	3,2	
c) voorschotten .....	...	...	...	...	...	...	...	...	...	...	...	...	...	...	...	...	...	...	...	...	
d) obligaties :																					
--- verkrijgbaar door elke belegger .....	...	...	...	...	...	...	...	...	...	...	...	0,1	...	...	...	...	...	...	...	...	
--- overige .....	—	—	—	—	—	—	—	—	—	—	—	—	—	—	—	—	—	—	—	—	
4. Op het Rentenfonds : op ten hoogste één jaar .....	1,0	3,0	0,7	0,6	0,4	0,3	—	—	—	—	—	—	—	—	—	—	—	—	—	—	
5. Op de parastatale kredietinstellingen :																					
a) op ten hoogste één jaar .....	...	0,5	0,8	0,2	0,1	...	...	...	...	...	1,1	1,4	2,5	2,5	2,0	2,1	1,6	0,3	...	...	
b) op meer dan één jaar :																					
--- oblig. verkrijgbaar door elke belegger .	...	...	...	...	...	...	...	...	...	...	...	...	...	...	...	...	...	...	...	...	
--- overige .....	—	—	—	—	—	—	—	—	—	—	—	—	—	—	—	—	—	—	—	—	
D. Andere .....	35,9	35,4	35,6	39,0	39,2	38,4	38,4	36,0	36,8	37,0	45,3	53,6	51,6	52,9	54,3	54,9	56,0	53,7	52,7	50,4	
TOTAAL DER ACTIVA ....	216,7	213,2	213,0	215,7	214,3	219,0	211,9	208,7	212,2	213,4	221,7	235,0	234,6	233,1	235,9	232,4	235,3	237,9	229,1	227,4	

<sup>1</sup> Speciale bons van de Belgische Schatkist (wet van 4-1-1963 - overeenkomst d.d. 1-2-1963).

a) - Nationale Bank van België — Passiva — Maandelijkse cijfers

(miljarden franken)

	31-7-66	31-8-66	30-9-66	31-10-66	30-11-66	31-12-66	31-1-67	28-2-67	31-3-67	30-4-67	31-5-67	30-6-67	31-7-67	31-8-67	30-9-67	31-10-67	30-11-67	31-12-67	31-1-68	29-2-68
<b>A. Verplichtingen aan het buitenland :</b>																				
1. I.M.F. ....	0,2	0,2	0,2	0,2	0,2	0,2	0,2	0,2	0,2	0,2	0,2	0,2	0,2	0,2	0,2	0,2	0,2	0,2	0,2	0,2
2. E.B.U. ....	—	—	—	—	—	—	—	—	—	—	—	—	—	—	—	—	—	—	—	—
3. Andere :																				
a) in deviezen .....	—	—	—	—	—	—	—	—	—	—	—	—	—	—	—	—	—	—	—	—
b) in Belgische franken .....	0,4	0,6	0,6	0,6	0,6	0,7	0,5	0,3	0,6	0,5	0,4	0,4	0,3	0,4	0,5	0,3	0,5	0,7	0,6	0,4
4. Statistische aanpassing .....	—	—	—	—	—	—	—	—	—	—	—	—	—	—	—	—	—	—	—	—
Totaal der verplichtingen aan het buitenland	0,6	0,8	0,8	0,8	0,8	0,9	0,7	0,5	0,8	0,7	0,6	0,6	0,5	0,6	0,7	0,5	0,7	0,9	0,8	0,6
<b>B. Verplichtingen aan de binnenlandse geldscheppende sector :</b>																				
1. Munten en biljetten <sup>2</sup> .....	3,8	3,5	3,3	3,6	3,6	3,5	3,7	3,6	3,5	3,5	3,8	3,8	4,0	4,1	3,6	3,8	4,0	4,0	4,1	4,1
2. Andere :																				
a) aan de Nationale Bank van België .....	—	—	—	—	—	—	—	—	—	—	—	—	—	—	—	—	—	—	—	—
b) aan de openbare instellingen .....	—	—	—	—	—	—	—	—	—	—	—	—	—	—	—	—	—	—	—	—
c) aan de depositobanken :																				
— monetaire reserve .....	—	—	—	—	—	—	—	—	—	—	—	—	—	—	—	—	—	—	—	—
— andere .....	0,1	0,1	0,1	0,1	0,1	1,3	0,1	0,1	2,1	0,1	0,1	0,1	0,1	0,1	0,2	0,1	0,1	2,2	0,1	0,1
<b>C. Verplichtingen aan de binnenlandse niet geldscheppende sector :</b>																				
1. Chartaal geld <sup>3</sup> .....	173,0	170,3	170,0	169,2	167,0	171,8	165,9	165,4	166,5	168,9	170,1	176,0	174,7	171,2	172,4	169,5	168,1	173,6	168,1	168,7
2. Giraal geld :																				
a) aangehouden door de bedrijven en particulieren <sup>4</sup> .....	0,3	0,3	0,3	0,4	0,3	0,5	0,3	0,3	0,3	0,3	0,4	0,3	0,3	0,3	0,3	0,4	0,3	0,4	0,3	0,3
b) aangehouden door de overheid .....	—	—	—	—	—	—	—	—	—	—	—	—	—	—	—	—	—	—	—	—
3. Quasi-monetaire liquiditeiten :																				
a) aangehouden door de bedrijven en particulieren :																				
— deposito's in Belgische franken op meer dan één maand .....	—	—	—	—	—	—	—	—	—	—	—	—	—	—	—	—	—	—	—	—
— deposito's in Belgische franken op depositoboekjes .....	—	—	—	—	—	—	—	—	—	—	—	—	—	—	—	—	—	—	—	—
— deposito's in deviezen .....	—	—	—	—	—	—	—	—	—	—	—	—	—	—	—	—	—	—	—	—
b) aangehouden door de Schatkist .....	—	—	—	—	—	—	—	—	—	—	—	—	—	—	—	—	—	—	—	—
4. Obligatieleningen .....	—	—	—	—	—	—	—	—	—	—	—	—	—	—	—	—	—	—	—	—
5. Andere :																				
a) tegenover het Rentenfonds .....	—	—	—	—	—	—	—	—	—	—	—	—	—	—	—	—	—	—	—	—
b) tegenover de parastatale kredietinstellingen .....	—	—	—	—	—	—	—	—	—	—	—	—	—	—	—	—	—	—	—	—
c) tegenover de Schatkist .....	—	—	—	—	—	—	—	—	—	—	—	—	—	—	—	—	—	—	—	—
D. Andere .....	38,9	38,2	38,5	41,6	42,5	41,0	41,2	38,8	39,0	39,9	46,7	54,2	55,0	56,8	58,7	58,1	62,1	56,8	55,7	53,6
<b>TOTAAL DER PASSIVA ...</b>	<b>216,7</b>	<b>213,2</b>	<b>213,0</b>	<b>215,7</b>	<b>214,3</b>	<b>219,0</b>	<b>211,9</b>	<b>208,7</b>	<b>212,2</b>	<b>213,4</b>	<b>221,7</b>	<b>235,0</b>	<b>234,6</b>	<b>233,1</b>	<b>235,9</b>	<b>232,4</b>	<b>235,3</b>	<b>237,9</b>	<b>229,1</b>	<b>227,4</b>

<sup>1</sup> Incl. de verplichtingen in Belgische franken aan de andere internationale instellingen dan het I.M.F.

<sup>2</sup> Incl. de munten en biljetten van de Schatkist aangehouden door de andere geldscheppende instellingen dan de Nationale Bank.

<sup>3</sup> De cijfers van deze rubriek zijn onderschat voor het bedrag van munten en biljetten van de Schatkist aangehouden door de andere geldscheppende instellingen dan de Nationale Bank.

<sup>4</sup> Incl. de direct opeisbare goederen van de parastatale instellingen behalve dit van het Rentenfonds hetwelk onder C5a voorkomt.

b) - Geldscheppende openbare instellingen <sup>1</sup> — Activa — Driemaandelijke cijfers

(miljarden franken)

	31-3-63	30-6-63	30-6-63 2	30-9-63	31-12-63	31-3-64	30-6-64	30-9-64	31-12-64	31-3-65	30-6-65	30-9-65	31-12-65	31-3-66	30-6-66	30-9-66	31-12-66	31-3-67	30-6-67	30-9-67	31-12-67
<b>A. Vorderingen op het buitenland :</b>																					
1. Goud .....	—	—	—	—	—	—	—	—	—	—	—	—	—	—	—	—	—	—	—	—	—
2. I.M.F. — Deelneming .....	—	—	—	—	—	—	—	—	—	—	—	—	—	—	—	—	—	—	—	—	—
— Leningen .....	—	—	—	—	—	—	—	—	—	—	—	—	—	—	—	—	—	—	—	—	—
3. Obligaties .....	—	—	—	—	—	—	—	—	—	—	—	—	—	—	—	—	—	—	—	—	—
4. Uitvoeraaccepten in Belgische franken .....	0,1	0,1	0,1	...	0,2	0,2	...	...	0,1	0,2	0,1	0,5	0,1	0,4	...	...	0,1	...	...	1,1	0,3
5. Vordering op de E.B.U. ....	—	—	—	—	—	—	—	—	—	—	—	—	—	—	—	—	—	—	—	—	—
6. Andere :																					
a) in deviezen .....	—	—	—	—	—	—	—	—	—	—	—	—	—	—	—	—	—	—	—	—	—
b) in Belgische franken .....	—	—	—	—	—	—	—	—	—	—	—	—	—	—	—	—	—	—	—	—	—
7. Statistische aanpassing .....	—	—	—	—	—	—	—	—	—	—	—	—	—	—	—	—	—	—	—	—	—
Totaal van de vorderingen op het buitenl.	0,1	0,1	0,1	...	0,2	0,2	...	...	0,1	0,2	0,1	0,5	0,1	0,4	...	...	0,1	...	...	1,1	0,3
<b>B. Vorderingen op de binnenlandse geldscheppende sector :</b>																					
1. Munten en biljetten .....	...	...	0,1	0,1	0,1	0,1	...	0,1	0,1	0,1	0,1	0,1	0,1	...	0,1	0,1	0,1	0,1	0,1	...	0,1
2. Andere :																					
a) op de Nationale Bank van België .....	...	...	...	...	...	...	...	...	...	...	...	...	...	...	...	...	...	...	...	...	...
b) op de openbare instellingen .....	...	...	...	0,1	0,1	0,1	...	0,1	0,6	0,1	0,1	0,1	0,1	...	0,1	0,1	0,4	0,1	0,3	0,1	0,3
c) op de depositobanken .....	...	0,4	...	...	...	...	...	...	...	0,4	...	...	...	...	...	...	...	...	...	...	0,2
<b>C. Vorderingen op de binnenlandse niet geldscheppende sector :</b>																					
1. Op de Staat :																					
a) op ten hoogste één jaar .....	40,0	41,2	40,3	39,0	42,9	42,0	44,2	42,9	48,0	41,0	44,2	43,0	47,1	44,3	45,3	40,6	48,5	46,7	46,8	45,4	48,8
b) op meer dan één jaar :																					
— oblig. verkrijgbaar door elke belegger ..	5,5	5,5	5,6	5,6	5,7	5,7	5,8	5,7	5,7	5,5	5,5	5,2	6,3	6,5	6,5	6,5	6,5	6,5	6,7	6,6	6,6
— overige .....	—	—	—	—	—	—	—	—	—	—	—	—	—	—	—	—	—	—	—	—	—
2. Op de lagere overheid en de administratieve parastatale instellingen :																					
a) op ten hoogste één jaar .....	3,3	3,4	3,4	3,4	4,3	3,1	3,7	3,5	4,8	5,5	5,7	5,0	6,5	6,2	7,3	8,3	9,6	5,4	7,3	7,3	8,0
b) op meer dan één jaar :																					
— oblig. verkrijgbaar door elke belegger ..	0,2	0,1	...	...	...	...	...	...	...	...	...	...	...	...	...	...	...	...	...	...	...
— overige .....	—	—	—	—	—	—	—	—	—	—	—	—	—	—	—	—	—	—	—	—	—
3. Op de bedrijven, particulieren en parastatale bedrijven :																					
a) bankaccepten .....	0,2	0,1	0,1	...	0,5	0,1	...	0,1	0,4	...	0,5	0,2	0,5	0,4	0,1	0,1	0,4	0,1	0,2	0,4	0,8
b) handelspapier .....	0,8	0,7	0,5	0,6	0,6	0,6	0,4	0,4	0,4	0,5	0,3	0,3	0,5	0,4	0,3	0,1	0,5	0,2	0,1	0,5	1,2
c) voorschotten .....	0,1	0,1	...	...	...	...	...	...	...	...	...	...	...	...	...	...	...	...	...	...	...
d) obligaties :																					
— verkrijgbaar door elke belegger .....	...	...	...	0,1	...	...	...	...	...	0,1	...	...	...	...	0,1	...	...	...	...	...	...
— overige .....	...	...	...	...	0,2	0,2	0,3	0,4	0,4	0,5	0,5	0,5	0,5	0,7	0,8	0,9	0,3	0,8	0,7	0,6	0,5
4. Op het Rentenfonds : op ten hoogste één jaar ..	...	...	...	...	...	...	...	...	...	...	...	...	...	...	...	...	...	...	...	...	...
5. Op de parastatale kredietinstellingen :																					
a) op ten hoogste één jaar .....	...	...	...	...	...	...	...	...	...	...	...	...	0,2	...	...	...	...	...	...	...	...
b) op meer dan één jaar :																					
— oblig. verkrijgbaar door elke belegger ..	...	...	...	...	...	...	...	...	...	...	...	...	...	...	...	...	...	...	...	...	...
— overige .....	0,1	0,1	0,1	0,1	0,1	0,1	0,1	0,1	0,1	0,1	0,1	0,1	0,1	0,1	0,1	0,1	0,1	0,1	0,1	0,1	0,1
D. Andere .....	5,0	5,2	4,5	3,1	3,0	3,6	4,2	3,4	2,4	2,9	3,8	3,1	2,9	3,1	2,4	3,4	4,9	3,7	3,6	4,2	4,0
<b>TOTAAL DER ACTIVA ...</b>	<b>55,3</b>	<b>56,9</b>	<b>54,7</b>	<b>52,0</b>	<b>57,7</b>	<b>55,8</b>	<b>58,8</b>	<b>56,7</b>	<b>63,0</b>	<b>56,9</b>	<b>60,9</b>	<b>58,1</b>	<b>64,9</b>	<b>62,1</b>	<b>63,1</b>	<b>60,2</b>	<b>71,4</b>	<b>63,7</b>	<b>65,9</b>	<b>66,3</b>	<b>70,9</b>

1 Bestuur der Postchecks, Belgisch Muntfonds (activa op korte termijn en obligaties). Nationale Kas voor Beroepskrediet (activa op korte termijn) tot 30 juni 1963, oude reeks, Gemeentekrediet van België (activa die de tegenwaarde vormen van de direct en op ten hoogste één maand opeisbare passiva), Herdiscontering- en Waarborginstituut (activa gefinancierd door een beroep op de geldscheppende instellingen). Met betrekking tot het Belgisch Muntfonds is de tegenwaarde van het overschot van de getelde passiva op de getelde activa opgenomen in rubriek « D - Andere ». Wat de Nationale Kas voor Beroepskrediet betreft werd de tegenwaarde van het overschot van de getelde passiva op de getelde activa tot 30 juni 1963, oude reeks, opgenomen in de rubriek « D - Andere ».

2 Voor de verklaring van de verschillen tussen de nieuwe en de oude reeks (voorgaande kolom) verwijzen wij de lezer naar deel 2 van het artikel « Hoofdstuk XII. Vorderingen en schulden in de Belgische economie en XIII. Geldscheppende instellingen van de statistieken » van het Tijdschrift voor Documentatie en Voorlichting (N.B.B.) : XLIIe jaargang, deel I nr 1, januari 1967.

b) - Geldscheppende openbare instellingen <sup>1</sup> — Passiva — Driemaandelijke cijfers

(miljarden franken)

	31-3-63	30-6-63	30-6-63 s	30-9-63	31-12-63	31-3-64	30-6-64	30-9-64	31-12-64	31-3-65	30-6-65	30-9-65	31-12-65	31-3-66	30-6-66	30-9-66	31-12-66	31-3-67	30-6-67	30-9-67	31-12-67
<b>A. Verplichtingen aan het buitenland :</b>																					
1. I.M.F. ....	—	—	—	—	—	—	—	—	—	—	—	—	—	—	—	—	—	—	—	—	—
2. E.B.U. ....	—	—	—	—	—	—	—	—	—	—	—	—	—	—	—	—	—	—	—	—	—
3. Andere :																					
a) in deviezen .....	—	—	—	—	—	—	—	—	—	—	—	—	—	—	—	—	—	—	—	—	—
b) in Belgische franken .....	2,6	2,6	2,6	2,5	3,1	3,1	3,0	2,9	2,8	2,7	2,6	2,5	2,3	2,1	2,0	1,2	1,2	1,0	0,7	0,4	0,4
4. Statistische aanpassing .....	—	—	—	—	—	—	—	—	—	—	—	—	—	—	—	—	—	—	—	—	—
Totaal der verplichtingen aan het buitenland	2,6	2,6	2,6	2,5	3,1	3,1	3,0	2,9	2,8	2,7	2,6	2,5	2,3	2,1	2,0	1,2	1,2	1,0	0,7	0,4	0,4
<b>B. Verplichtingen aan de binnenlandse geldscheppende sector :</b>																					
1. Munten en biljetten <sup>2</sup> .....	0,4	0,3	0,3	0,4	0,3	0,3	0,2	0,3	0,4	0,6	0,5	0,5	0,4	0,5	0,4	0,4	0,3	0,4	0,2	0,4	0,3
2. Andere :																					
a) aan de Nationale Bank van België .....	0,1	0,1	0,1	...	...	...	...	...	...	...	...	...	...	0,2	...	0,6	...	...	...	...	...
b) aan de openbare instellingen .....	...	...	...	...	0,1	0,1	0,1	...	0,6	0,1	0,1	0,1	0,1	...	0,1	...	0,4	0,1	0,3	0,1	0,3
c) aan de depositobanken :																					
— monetaire reserve .....	—	—	—	—	—	—	—	—	—	—	—	—	—	—	—	—	—	—	—	—	—
— andere .....	0,7	0,6	0,5	0,4	3,1	2,2	1,0	1,1	6,0	2,2	0,9	1,3	5,8	3,0	0,6	0,7	5,8	2,3	0,7	1,5	5,6
<b>C. Verplichtingen aan de binnenlandse niet geldscheppende sector :</b>																					
1. Chartaal geld <sup>3</sup> .....	5,8	5,9	5,9	5,9	6,0	6,0	6,2	6,3	6,4	6,3	6,4	6,4	6,6	6,5	6,7	6,8	6,9	6,9	6,9	6,8	6,5
2. Giraal geld :																					
a) aangehouden door de bedrijven en particulieren <sup>4</sup> .....	33,2	34,5	32,5	31,6	33,0	32,8	35,9	34,4	36,0	35,5	37,7	36,0	37,9	37,2	41,2	38,5	41,9	39,0	41,7	40,3	40,2
b) aangehouden door de overheid .....	12,5	12,7	12,7	11,2	12,1	11,3	12,4	11,7	10,8	9,2	12,2	10,8	11,8	12,4	12,0	12,0	14,9	14,0	15,4	15,8	17,4
3. Quasi-monetaire liquiditeiten :																					
a) Aangehouden door de bedrijven en particulieren :																					
— deposito's in Belgische franken op meer dan één maand .....	—	—	—	—	—	—	—	—	—	—	—	—	—	—	—	—	—	—	—	—	—
— deposito's in Belgische franken op depositoboekjes .....	—	—	—	—	—	—	—	—	—	—	—	—	—	—	—	—	—	—	—	—	—
— deposito's in deviezen .....	—	—	—	—	—	—	—	—	—	—	—	—	—	—	—	—	—	—	—	—	—
b) aangehouden door de Schatkist .....	—	—	—	—	—	—	—	—	—	—	—	—	—	—	—	—	—	—	—	—	—
4. Obligatieleningen .....	—	—	—	—	—	—	—	—	—	—	—	—	—	—	—	—	—	—	—	—	—
5. Andere :																					
a) tegenover het Rentenfonds .....	...	0,1	0,1	...	...	...	...	...	...	...	0,5	0,2	...	...	...	...	...	...	...	...	...
b) tegenover de parastatale kredietinstellingen .....	...	0,1	...	...	...	...	...	...	...	0,3	...	0,3	...	0,2	0,1	...	...	...	...	...	...
c) tegenover de Schatkist .....	—	—	—	—	—	—	—	—	—	—	—	—	—	—	—	—	—	—	—	—	—
D. Andere .....	...	...	...	...	...	...	...	...	...	...	...	...	...	...	...	...	...	...	...	1,0	0,2
TOTAAL DER PASSIVA ...	55,3	56,9	54,7	52,0	57,7	55,8	58,8	56,7	63,0	56,9	60,9	58,1	64,9	62,1	63,1	60,2	71,4	63,7	65,9	66,3	70,9

<sup>1</sup> Bestuur der Postchecks, Belgisch Muntfonds (munten en biljetten), Nationale Kas voor Beroepskrediet (direct en op ten hoogste 30 dagen, inbegrepen de deposito's op meer dan 1 maand, die niet konden gelimineerd worden) tot 30 juni 1963 oude reeks, Gemeentekrediet van België (direct en op ten hoogste één maand opeisbare passiva), Herdiscontering- en Waarborginstituut (passiva t.o.v. geldscheppende instellingen).

<sup>2</sup> Alleen de munten en biljetten in de handen van de Nationale Bank van België.

<sup>3</sup> De cijfers zijn overschat voor een bedrag gelijk aan de munten en biljetten van de Schatkist, die door de andere geldscheppende instellingen dan de Nationale Bank van België worden aangehouden.

<sup>4</sup> Incl. de direct opeisbare tegoeden van de parastatale instellingen, behalve deze van de bepaalde administratieve parastatale instellingen welke in rubriek C2b begrepen zijn.

<sup>5</sup> Voor de verklaring van de verschillen tussen de nieuwe en de oude reeks (voorgaande kolom) verwijzen wij de lezer naar deel 2 van het artikel « Hoofdstuk XII, Vorderingen en schulden in de Belgische economie en XIII, Geldscheppende instellingen van de statistieken » van het Tijdschrift voor Documentatie en Voorlichting (N.B.B.) : XLIIe jaargang, deel I, nr 1, januari 1967.

## c) - Depositobanken — Activa — Driemaandelijke cijfers

(miljarden franken)

	31-3-63	30-6-63 r	30-6-63 l	30-9-63	31-12-63	31-3-64	30-6-64	30-9-64	31-12-64	31-3-65	30-6-65	30-9-65	31-12-65	31-3-66	30-6-66	30-9-66	31-12-66	31-3-67	30-6-67	30-9-67	31-12-67
<b>A. Vorderingen op het buitenland :</b>																					
1. Goud .....	—	—	—	—	—	—	—	—	—	—	—	—	—	—	—	—	—	—	—	—	—
2. I.M.F. — Deelneming .....	—	—	—	—	—	—	—	—	—	—	—	—	—	—	—	—	—	—	—	—	—
— Leningen .....	—	—	—	—	—	—	—	—	—	—	—	—	—	—	—	—	—	—	—	—	—
3. Obligaties .....	1,1	1,1	0,4	0,5	0,6	0,6	0,6	0,5	0,6	0,7	0,7	0,7	1,4	1,9	1,8	1,8	1,9	1,9	2,4	v 2,4	v 2,4
4. Uitvoeraccepten in Belgische franken .....	1,1	2,1	3,2	2,8	2,7	2,5	2,9	3,6	4,8	5,6	4,3	4,2	5,2	6,3	4,6	6,0	5,6	5,4	7,6	8,2	6,4
5. Vordering op de E.B.U. ....	—	—	—	—	—	—	—	—	—	—	—	—	—	—	—	—	—	—	—	—	—
6. Andere :																					
a) in deviezen <sup>2</sup> .....	19,3	23,9	24,1	25,4	23,4	28,5	29,3	28,4	29,0	39,7	35,2	34,7	36,7	43,5	43,3	43,3	52,6	48,5	54,1	52,3	60,1
b) in Belgische franken <sup>2</sup> .....	3,3	3,4	4,5	4,9	4,5	5,1	5,6	5,3	5,5	6,2	6,3	6,2	6,9	7,3	7,2	7,8	8,3	10,3	10,7	11,5	11,3
7. Statistische aanpassing .....	+0,7	-0,1	—	—	—	—	—	—	—	—	—	—	—	—	—	—	—	—	—	—	—
Totaal van de vorderingen op het buitenl.	25,5	30,4	32,2	33,6	31,2	36,7	38,4	37,8	39,9	52,2	46,5	45,8	50,2	59,0	56,9	58,9	68,4	66,1	74,8	v74,4	v80,2
<b>B. Vorderingen op de binnenlandse geldscheppende sector :</b>																					
1. Munten en biljetten .....	2,5	2,5	2,4	2,5	2,8	3,1	2,9	2,8	2,9	3,0	3,2	3,2	3,4	3,5	3,7	3,2	3,4	3,4	3,7	3,5	3,9
2. Andere :																					
a) op de Nationale Bank van België :																					
— monetaire reserve .....	—	—	—	—	—	—	—	1,2	1,2	1,3	1,4	—	—	—	—	—	—	—	—	—	—
— andere .....	2,2	0,1	0,1	0,1	2,3	1,4	0,1	0,1	0,7	2,1	0,1	0,2	1,4	1,7	0,1	0,1	1,3	2,1	0,1	0,2	2,2
b) op de openbare instellingen .....	0,8	0,5	0,5	0,4	3,0	2,2	1,0	1,0	6,0	2,2	0,9	1,2	5,8	3,0	0,6	0,6	5,8	2,3	0,7	1,5	5,6
c) op de depositobanken .....	4,2	4,1	3,7	5,9	4,7	5,3	4,5	5,1	5,0	6,8	6,1	6,1	5,1	5,7	5,1	5,5	6,2	5,6	6,9	7,3	7,9
<b>C. Vorderingen op de binnenlandse niet-geldscheppende sector :</b>																					
1. Op de Staat :																					
a) op ten hoogste één jaar .....	19,1	22,1	22,4	24,3	22,7	26,0	26,3	26,5	24,6	29,1	29,7	33,6	28,8	29,6	33,7	31,9	34,0	32,0	37,6	v42,0	v34,2
b) op meer dan één jaar :																					
— oblig. verkrijgbaar door elke belegger ..	27,3	26,7	29,6	29,5	29,8	30,0	31,1	30,1	30,6	33,0	35,5	34,8	37,4	37,2	38,3	40,4	37,9	38,1	38,9	v41,4	v44,5
— overige .....	22,8	22,8	22,9	22,8	23,9	24,4	24,3	24,3	24,6	23,8	24,2	26,0	26,8	27,1	27,6	29,5	30,7	30,5	31,3	v33,6	v33,5
2. Op de lagere overheid en de administratieve parastatale instellingen :																					
a) op ten hoogste één jaar .....	—	—	—	—	—	—	—	—	—	—	—	—	—	—	—	—	—	—	—	—	0,7
b) op meer dan één jaar :																					
— oblig. verkrijgbaar door elke belegger ..	1,2	1,6	0,2	0,3	0,3	0,3	0,3	0,4	0,4	0,4	0,7	0,7	0,7	0,7	0,7	0,8	1,0	1,1	1,3	v 1,5	v 2,5
— overige .....	1,1	1,0	1,1	1,2	1,0	1,1	0,9	0,8	0,8	1,0	1,0	1,0	1,0	1,0	1,0	1,0	1,0	1,5	1,9	v 2,3	v 2,3
3. Op de bedrijven, particulieren en parastatale bedrijven :																					
a) bankaccepten .....	3,5	4,9	3,8	3,3	2,5	2,9	2,7	3,9	5,6	6,9	5,7	9,5	5,5	7,5	7,3	7,0	7,3	7,1	5,9	6,9	6,9
b) handelspapier .....	32,2	32,9	32,8	34,4	37,6	38,3	40,0	39,7	41,4	40,4	43,1	42,0	45,6	45,5	47,3	48,4	55,5	56,5	58,3	60,9	64,6
c) voorschotten .....	35,1	37,5	37,3	39,7	42,4	43,5	44,8	46,9	47,8	48,3	50,4	52,7	54,8	57,5	59,6	64,8	63,3	69,4	73,3	74,5	77,7
d) obligaties :																					
— verkrijgbaar door elke belegger .....	2,7	2,9	2,2	2,1	2,1	2,0	2,0	2,0	2,0	2,0	2,1	2,0	1,8	1,8	1,5	1,8	1,8	2,3	2,6	v 2,7	v 2,4
— overige .....	1,2	1,2	1,2	1,1	1,0	1,1	1,7	2,1	2,1	2,0	2,0	2,0	1,9	1,7	1,8	1,8	2,0	2,2	2,2	v 2,7	v 4,0
4. Op het Rentenfonds : op ten hoogste één jaar ..	6,5	7,9	7,9	6,3	6,8	5,9	6,3	6,3	7,4	7,0	7,6	5,7	4,7	6,4	5,9	4,4	4,3	—	—	—	—
5. Op de parastatale kredietinstellingen :																					
a) op ten hoogste één jaar .....	...	...	0,1	...	0,2	0,2	0,1	0,1	0,4	0,1	...	0,1	0,2	0,2	0,5	0,7	1,0	1,0	1,0	v 0,9	v 1,0
b) op meer dan één jaar :																					
— oblig. verkrijgbaar door elke belegger ..	9,3	9,9	9,9	10,1	10,3	10,1	9,9	9,7	9,8	10,8	10,9	10,9	11,4	11,3	11,7	12,4	13,2	12,9	13,4	v14,1	v14,3
— overige .....	0,7	0,5	0,5	0,5	0,5	0,5	0,6	0,6	0,7	0,7	0,7	0,8	0,9	1,2	1,4	1,4	1,4	1,6	2,1	v 2,1	v 2,1
D. Andere .....	29,7	32,5	31,2	31,4	31,7	31,0	34,3	32,1	36,2	36,2	40,9	40,9	43,3	41,9	45,3	46,0	49,0	51,8	60,5	v55,4	v54,3
<b>TOTAAL DER ACTIVA ...</b>	<b>227,6</b>	<b>242,0</b>	<b>242,0</b>	<b>249,5</b>	<b>256,8</b>	<b>266,0</b>	<b>272,2</b>	<b>273,5</b>	<b>290,1</b>	<b>309,3</b>	<b>312,7</b>	<b>319,2</b>	<b>330,7</b>	<b>343,5</b>	<b>350,0</b>	<b>360,6</b>	<b>388,5</b>	<b>387,5</b>	<b>416,5</b>	<b>427,9</b>	<b>444,8</b>

1 Voor de verklaring van de verschillen tussen de nieuwe en de oude reeks (voorgaande kolom) verwijzen wij de lezer naar deel 2 van het artikel « Hoofdstuk XII. Vorderingen en schulden in de Belgische economie en XIII. Geldscheppende instellingen van de statistieken » van het Tijdschrift voor Documentatie en Voorlichting (N.B.B.) : XLIIe jaargang, deel I, nr 1, januari 1967.

2 Voor de data vóór 30 juni 1963 hebben de bedragen opgenomen in de rubriek « 6a) in buitenlandse valuta's » uitsluitend betrekking op de convertibele vreemde geldsoorten, terwijl die van rubriek « 6b) in Belgische franken » niet enkel betrekking hebben op de Belgische franken doch ook op de niet-convertibele buitenlandse valuta's. Deze laatste vertegenwoordigen slechts geringe bedragen.

## c) - Depositobanken — Passiva — Driemaandelijke cijfers

(miljarden franken)

	31-3-63	30-6-63 r	30-6-63 1	30-9-63	31-12-63	31-3-64	30-6-64	30-9-64	31-12-64	31-3-65	30-6-65	30-9-65	31-12-65	31-3-66	30-6-66	30-9-66	31-12-66	31-3-67	30-6-67	30-9-67	31-12-67
<i>A. Verplichtingen aan het buitenland :</i>																					
1. I.M.F. ....	—	—	—	—	—	—	—	—	—	—	—	—	—	—	—	—	—	—	—	—	—
2. E.B.U. ....	—	—	—	—	—	—	—	—	—	—	—	—	—	—	—	—	—	—	—	—	—
3. Andere :																					
a) in deviezen <sup>2</sup> .....	21,7	28,1	29,1	32,4	34,4	40,5	41,7	43,1	45,9	54,9	51,1	53,1	55,3	62,6	62,3	67,1	78,3	73,2	84,1	85,3	89,3
b) in Belgische franken <sup>2 3</sup> .....	12,3	13,5	16,1	17,6	16,9	16,7	17,5	15,9	18,1	21,1	21,0	20,3	20,6	20,7	22,3	22,8	24,3	25,0	26,3	28,7	29,7
4. Statistische aanpassing .....	+0,6	+0,6	—	—	—	—	—	—	—	—	—	—	—	—	—	—	—	—	—	—	—
Totaal der verplichtingen aan het buitenland	34,6	42,2	45,2	50,0	51,3	57,2	59,2	59,0	64,0	76,0	72,1	73,4	75,9	83,3	84,6	89,9	102,6	98,2	110,4	114,0	119,0
<i>B. Verplichtingen aan de binnenlandse geldscheppende sector :</i>																					
1. Munten en biljetten .....	—	—	—	—	—	—	—	—	—	—	—	—	—	—	—	—	—	—	—	—	—
2. Andere :																					
a) aan de Nationale Bank van België .....	0,3	0,2	0,2	1,5	0,3	...	...	...	0,2	...	...	...	...	0,5	...	0,4	...	...	...	...	...
b) aan de openbare instellingen .....	...	0,3	...	...	...	...	...	...	...	0,4	...	...	...	...	...	0,1	...	...	...	...	0,2
c) aan de depositobanken .....	4,3	4,1	3,7	5,9	4,6	5,3	4,5	5,1	5,0	6,8	6,0	6,1	5,1	5,7	5,1	5,5	6,2	5,6	6,9	7,3	7,9
<i>C. Verplichtingen aan de binnenlandse niet geldscheppende sector :</i>																					
1. Chartaal geld .....	—	—	—	—	—	—	—	—	—	—	—	—	—	—	—	—	—	—	—	—	—
2. Giraal geld :																					
a) aangehouden door de bedrijven en particulieren .....	72,9	76,0	75,8	73,6	78,5	77,3	79,8	79,0	86,3	86,4	90,4	90,1	95,1	94,6	98,2	94,8	103,6	99,8	107,3	107,8	113,1
b) aangehouden door de overheid .....	—	—	—	—	—	—	—	—	—	—	—	—	—	—	—	—	—	—	—	—	—
3. Quasi-monetaire liquiditeiten :																					
a) aangehouden door de bedrijven en particulieren :																					
— deposito's in Belgische franken op meer dan één maand .....	28,6	27,9	27,9	26,6	25,8	26,4	25,6	29,9	29,5	32,7	32,4	34,2	35,4	38,3	36,3	40,5	40,5	45,6	45,1	48,7	48,7
— deposito's in Belgische franken op depositoboekjes .....	22,1	23,4	23,4	26,4	29,2	31,9	32,7	34,2	35,6	37,8	38,8	40,6	42,0	44,1	44,8	46,0	48,5	52,0	53,8	57,0	59,2
— deposito's in deviezen .....	7,4	8,2	8,2	8,4	9,1	10,1	8,1	5,0	5,1	4,5	5,1	3,9	4,4	4,2	4,9	5,1	5,7	6,0	7,5	6,9	8,4
b) aangehouden door de Schatkist .....	—	—	—	—	—	—	—	—	—	—	—	—	—	—	—	—	—	—	—	—	—
4. Obligatieleningen .....	11,1	11,2	11,2	11,3	11,4	11,2	11,2	11,3	11,4	11,4	11,3	11,3	11,4	11,5	11,5	11,7	12,0	12,4	12,6	13,1	13,5
5. Andere :																					
a) tegenover het Rentenfonds .....	0,2	0,2	0,2	...	...	...	...	...	...	...	...	0,6	...	...	...	...	...	...	...	...	...
b) tegenover de parastatale kredietinstellingen .....	0,1	0,3	0,7	0,3	0,3	0,4	0,6	1,1	...	0,4	0,1	0,1	0,2	0,4	0,1	0,2	...	0,3	0,3	0,4	0,1
c) tegenover de Schatkist .....	—	—	—	—	—	—	—	—	—	—	—	—	—	—	—	—	—	—	—	—	—
D. Andere .....	46,0	48,0	45,5	45,5	46,3	46,2	50,5	48,9	53,0	52,9	56,5	58,9	61,2	60,9	64,5	66,4	69,4	67,6	72,6	72,7	74,7
<b>TOTAAL DER PASSIVA ...</b>	<b>227,6</b>	<b>242,0</b>	<b>242,0</b>	<b>249,5</b>	<b>256,8</b>	<b>266,0</b>	<b>272,2</b>	<b>273,5</b>	<b>290,1</b>	<b>309,3</b>	<b>312,7</b>	<b>319,2</b>	<b>330,7</b>	<b>343,5</b>	<b>350,0</b>	<b>360,6</b>	<b>388,5</b>	<b>387,5</b>	<b>416,5</b>	<b>427,9</b>	<b>444,8</b>

<sup>1</sup> Voor de verklaring van de verschillen tussen de nieuwe en de oude reeks (voorgaande kolom) verwijzen wij de lezer naar deel 2 van het artikel « Hoofdstuk XII, Vorderingen en schulden in de Belgische economie en XIII, Geldscheppende instellingen van de statistieken » van het Tijdschrift voor Documentatie en Voorlichting (N.B.B.) : XLIIe jaargang, deel 1, nr 1, januari 1967.

<sup>2</sup> Voor de data vóór 30 juni 1963 hebben de bedragen opgenomen in de rubriek « 3a) in buitenlandse valuta's » uitsluitend betrekking op de convertibele vreemde geldsoorten, terwijl die van rubriek « 3b) in Belgische franken » niet enkel betrekking hebben op de Belgische franken doch ook op de niet-convertibele buitenlandse valuta's. Deze laatste vertegenwoordigen slechts geringe bedragen.

<sup>3</sup> Incl. de verrichtingen in Belgische franken aan de internationale instellingen gevestigd in de B.L.E.U.

d) - Totaal der geldscheppende instellingen — Activa — Driemaandelijkse cijfers

(miljarden franken)

	31-3-63	30-6-63 (r)	30-6-63 s	30-9-63	31-12-63	31-3-64	30-6-64	30-9-64	31-12-64	31-3-65	30-6-65	30-9-65	31-12-65	31-3-66	30-6-66	30-9-66	31-12-66	31-3-67	30-6-67	30-9-67	31-12-67	
<b>A. Vorderingen op het buitenland :</b>																						
1. Goud .....	68,6	68,6	68,6	68,4	68,6	68,8	69,6	69,7	72,5	74,2	78,1 <sup>6</sup>	77,7	77,9	77,8	77,8	76,3	76,2	76,2	76,0	75,7	74,0	
2. I.M.F. — Deelneming .....	6,7	6,5	6,5	7,0	7,1	8,2	8,2	8,2	8,7	9,0	10,0	12,2	12,2	12,9	14,0	15,2	15,2	15,2	15,2	15,3	14,7	
— Leningen <sup>1</sup> .....	—	—	—	—	—	—	—	—	1,5	1,5	3,4	3,4	3,4	3,4	3,4	3,4	3,4	3,4	1,9	1,9	1,9	
3. Obligaties .....	1,2	1,2	0,5	0,6	0,7	0,7	0,7	0,6	0,7	0,8	0,8	0,8	1,5	2,0	1,9	1,9	2,0	2,0	2,5 <sup>v</sup>	2,5 <sup>v</sup>	2,5	
4. Uitvoeraccepten in Belgische franken .....	4,2	5,3	6,4	6,6	7,0	5,7	7,6	8,0	9,2	7,6	10,6	7,4	12,0	11,6	11,9	12,1	13,3	12,3	14,4	12,0	14,7	
5. Vordering op de E.B.U. <sup>2</sup> .....	0,2	0,2	0,2	0,1	0,1	0,1	0,1	0,1	0,1	...	...	...	...	...	...	...	...	...	...	...	...	
6. Andere :																						
a) in deviezen <sup>3</sup> .....	37,1	43,4	43,6	45,0	44,9	49,4	49,1	50,4	56,0	65,6	57,1	57,9	58,6	63,5	63,0	63,3	74,0	69,8	84,0	87,2	96,2	
b) in Belgische franken <sup>3</sup> .....	3,3	4,9	6,0	6,4	6,0	6,6	7,1	6,8	7,0	7,7	7,8	7,7	8,4	8,8	8,7	9,3	9,8	12,0	10,7	11,6	14,3	
7. Statistische aanpassing .....	+ 0,7	- 0,1	—	—	—	—	—	—	—	—	—	—	—	—	—	—	—	—	—	—	—	
Totaal van de vorderingen op het buitenl.	122,0	130,0	131,8	134,1	134,4	139,5	142,4	143,8	155,7	166,4	167,8	167,1	174,0	180,0	180,7	181,5	193,9	190,9	204,7	206,2 <sup>v</sup>	218,3	(6)
<b>B. Vorderingen op de binnenlandse geldscheppende sector :</b>																						
1. Munten en biljetten .....	2,9	2,8	2,8	3,0	3,1	3,5	3,2	3,2	3,4	3,7	3,8	3,8	3,9	4,1	4,2	3,7	3,8	3,9	4,0	4,0	4,3	
2. Andere :																						
a) op de Nationale Bank van België :																						
— monetaire reserve .....	—	—	—	—	—	—	—	1,2	1,2	1,3	1,4	—	—	—	—	—	—	—	—	—	—	
— andere .....	2,2	0,1	0,1	0,1	2,3	1,4	0,1	0,1	0,7	2,1	0,1	0,2	1,4	1,7	0,1	0,1	1,3	2,1	0,1	0,2	2,2	
b) op de openbare instellingen .....	0,9	0,6	0,6	0,4	3,1	2,3	1,1	1,1	6,6	2,3	1,0	1,3	5,9	3,2	0,7	1,3	6,2	2,4	1,0	1,6	5,9	
c) op de depositobanken .....	4,5	4,7	3,9	7,4	5,0	5,3	4,5	5,1	5,2	7,2	6,1	6,1	5,1	6,2	5,1	6,0	6,2	5,6	6,9	7,3	8,1	
<b>C. Vorderingen op de binnenlandse niet geldscheppende sector :</b>																						
1. Op de Staat :																						
a) op ten hoogste één jaar .....	67,9	73,2	72,6	71,5	74,9	77,6	80,3	79,4	82,4	80,0	83,9	86,5	84,9	83,9	88,3	82,5	92,1	88,6	94,4	96,2 <sup>v</sup>	85,7	(7)
b) op meer dan één jaar :																						
— oblig. verkrijgbaar door elke belegger ..	35,1	34,5	37,5	37,4	37,8	38,0	39,3	38,2	38,7	41,0	43,4	42,5	46,2	46,4	47,5	49,5	47,1	47,3	48,3	50,7 <sup>v</sup>	53,8	(7)
— overige .....	56,8	56,8	56,9	56,8	57,9	58,4	58,3	58,6	57,8	58,2	60,0	60,8	61,1	61,6	63,5	64,7	64,5	65,3	65,3	67,6 <sup>v</sup>	67,5	(7)
2. Op de lagere overheid en de administratieve parastatale instellingen :																						
a) op ten hoogste één jaar .....	3,3	3,4	3,4	3,4	4,3	3,1	3,7	3,5	4,8	5,5	5,7	5,0	6,5	6,2	7,3	8,3	9,6	5,4	7,3	7,3	8,8	(8)
b) op meer dan één jaar :																						
— oblig. verkrijgbaar door elke belegger ..	1,6	1,9	0,4	0,5	0,5	0,6	0,6	0,7	0,7	0,8	1,0	1,1	1,1	1,1	1,2	1,4	1,6	1,8	2,0 <sup>v</sup>	3,0	(8)	
— overige .....	1,1	1,0	1,1	1,2	1,0	1,1	0,9	0,8	0,8	1,0	1,0	1,0	1,0	1,0	1,0	1,0	1,0	1,5	1,9	2,3 <sup>v</sup>	2,3	(8)
3. Op de bedrijven, particulieren en parastatale bedrijven :																						
a) bankaccepten .....	3,8	5,0	3,9	3,8	4,6	3,0	3,6	4,6	6,1	6,9	6,4	9,7	8,7	8,1	9,1	8,8	11,7	8,0	6,3	7,3	8,5	(9)
b) handelspapier .....	35,4	36,1	35,8	36,4	41,8	41,9	43,7	42,9	44,4	43,3	45,5	44,4	49,0	48,3	50,4	51,6	59,9	59,0	60,8	63,8	70,8	(9)
c) voorschotten .....	35,2	37,6	37,3	39,8	42,4	43,5	44,8	46,9	47,8	48,3	50,4	52,7	54,8	57,5	59,6	64,8	63,3	69,4	73,3	74,5	77,7	(9)
d) obligaties :																						
— verkrijgbaar door elke belegger .....	2,7	2,9	2,2	2,2	2,1	2,0	2,0	2,0	2,0	2,1	2,1	2,0	1,8	1,8	1,6	1,8	1,8	2,3	2,7	2,7 <sup>v</sup>	2,4	(14)
— overige .....	1,2	1,2	1,2	1,1	1,2	1,3	2,0	2,5	2,5	2,5	2,5	2,5	2,4	2,4	2,6	2,7	2,3	3,0	2,9	3,3 <sup>v</sup>	4,5	(14)
4. Op het Rentenfonds : op ten hoogste één jaar <sup>4</sup> .....	7,5	7,9	7,9	6,9	7,4	7,0	8,8	7,8	7,8	7,0	7,6	5,7	4,7	7,2	8,8	5,1	4,6	—	—	—	—	(11)
5. Op de parastatale kredietinstellingen :																						
a) op ten hoogste één jaar .....	0,3	...	0,1	0,2	1,0	0,2	0,1	1,9	0,4	2,1	0,5	0,4	0,4	0,4	0,5	1,5	1,0	1,0	2,4	2,9 <sup>v</sup>	1,3	(12)
b) op meer dan één jaar :																						
— oblig. verkrijgbaar door elke belegger ..	9,3	9,9	9,9	10,1	10,3	10,1	9,9	9,7	9,8	10,8	10,9	10,9	11,4	11,3	11,7	12,4	13,2	12,9	13,4	14,1 <sup>v</sup>	14,3	(12)
— overige .....	0,8	0,6	0,6	0,6	0,6	0,6	0,7	0,7	0,8	0,8	0,8	0,9	1,0	1,3	1,5	1,5	1,5	1,7	2,2	2,2 <sup>v</sup>	2,2	(12)
D. Andere .....	62,9	71,1	69,1	68,9	71,1	70,0	75,1	74,2	78,8	77,4	84,5	81,0	82,4	81,2	82,4	85,0	92,3	92,3	117,7	113,9 <sup>v</sup>	112,0	(14)
<b>TOTAAL DER ACTIVA ...</b>	<b>457,4</b>	<b>481,3</b>	<b>479,1</b>	<b>485,8</b>	<b>506,8</b>	<b>510,4</b>	<b>525,1</b>	<b>528,6</b>	<b>559,2</b>	<b>570,3</b>	<b>584,6</b>	<b>584,8</b>	<b>607,4</b>	<b>614,4</b>	<b>625,8</b>	<b>633,8</b>	<b>678,9</b>	<b>663,4</b>	<b>717,4</b>	<b>730,1</b>	<b>753,6</b>	

Kolom van tabel XIII-1  
« Gezamenlijke balansen van de geldschepp. instel. » waarin de rubriek begrepen is

1 Speciale bons van de Belgische Schatkist (wet van 4-1-1963 - overeenkomst d.d. 1-2-1963).  
 2 Bilateraal gemaakte vorderingen op de debiteurlanden, bij de vereffening van de E.B.U.  
 3 Voor de data vóór 30 juni 1963 hebben de bedragen opgenomen in de rubriek « 6a) in buitenlandse valuta's » uitsluitend betrekking op de convertibele vreemde geldsoorten, terwijl die van rubriek « 6b) in Belgische franken » niet enkel betrekking hebben op de Belgische franken doch ook op de niet-converteerbare buitenlandse valuta's. Deze laatste vertegenwoordigen slechts geringe bedragen.  
 4 De data, waarop het Rentenfonds geen cijfers heeft gepubliceerd, zijn de vorderingen op het Rentenfonds begrepen in rubriek D. « Andere ».  
 5 Voor de verklaring van de verschillen tussen de nieuwe en de oude reeks (voorgaande kolom) verwijzen wij de lezer naar deel 2 van het artikel « Hoofdstuk XII, Vorderingen en schulden in de Belgische economie en XIII. Geldscheppende instellingen van de statistieken » van het Tijdschrift voor Documentatie en Voorlichting (N.B.B.) : XIIIe jaargang, deel I, nr 1, januari 1967.  
 6 Met inbegrip van F 1 miljard goud in rekening bij een buitenlandse correspondent.



## d) - Totaal der geldscheppende instellingen — Passiva — Driemaandelijke cijfers

(miljarden franken)

	31-3-63	30-6-63 (r)	30-9-63 7	30-9-63	31-12-63	31-3-64	30-6-64	30-9-64	31-12-64	31-3-65	30-6-65	30-9-65	31-12-65	31-3-66	30-6-66	30-9-66	31-12-66	31-3-67	30-6-67	30-9-67	31-12-67		
<b>A. Verplichtingen aan het buitenland :</b>																							
1. I.M.F. ....	0,2	0,2	0,2	0,2	0,2	0,2	0,2	0,2	0,2	0,2	0,2	0,2	0,2	0,2	0,2	0,2	0,2	0,2	0,2	0,2	0,2	0,2	Kolom van tabel XIII-1 « Gezamenlijke balansen van de geldscheppende instellingen » waarin de rubriek begrepen is (6)
2. E.B.U. ....	—	—	—	—	—	—	—	—	—	—	—	—	—	—	—	—	—	—	—	—	—	—	
3. Andere :																							
a) in deviezen <sup>2</sup> .....	21,7	28,1	29,1	32,4	34,4	40,5	41,7	43,1	45,9	54,9	51,1	53,1	55,3	62,6	62,9	67,7	78,3	73,2	84,5	85,7	89,3		
b) in Belgische franken <sup>1 2</sup> .....	15,7	16,7	19,3	20,9	20,6	20,4	21,1	19,4	21,6	24,3	24,2	23,5	23,6	23,5	24,3	24,0	26,2	26,6	27,0	29,2	30,8		
4. Statistische aanpassing .....	+0,6	+0,6	—	—	—	—	—	—	—	—	—	—	—	—	—	—	—	—	—	—	—		
Totaal der verplichtingen aan het buitenland	38,2	45,6	48,6	53,5	55,2	61,1	63,0	62,7	67,7	79,4	75,5	76,8	79,1	86,3	87,4	91,9	104,7	100,0	111,7	115,1	120,3		
<b>B. Verplichtingen aan de binnenlandse geldscheppende sector :</b>																							
1. Munten en biljetten <sup>3</sup> .....	2,9	2,8	2,8	3,0	3,1	3,5	3,2	3,2	3,4	3,7	3,8	3,8	3,9	4,1	4,2	3,7	3,8	3,9	4,0	4,0	4,3		
2. Andere :																							
a) aan de Nationale Bank van België .....	0,4	0,3	0,3	1,5	0,3	...	...	...	0,2	...	...	...	...	0,7	...	1,0	...	...	...	...	...		
b) aan de openbare instellingen .....	...	0,3	...	...	0,1	0,1	0,1	...	0,6	0,5	0,1	0,1	0,1	...	0,1	0,1	0,4	0,1	0,3	0,1	0,5		
c) aan de depositobanken :																							
— monetaire reserve .....	—	—	—	—	—	—	—	1,2	1,2	1,3	1,4	—	—	—	—	—	—	—	—	—	—		
— andere .....	7,2	4,8	4,3	6,4	10,0	8,9	5,6	6,3	11,7	11,1	7,0	7,5	12,3	10,4	5,8	6,3	13,3	10,0	7,7	9,0	15,7		
<b>C. Verplichtingen aan de binnenlandse niet geldscheppende sector :</b>																							
1. Chartaal geld <sup>4</sup> .....	143,8	149,7	149,7	150,1	153,7	151,4	157,1	158,4	163,7	161,4	168,9	169,1	173,4	169,9	177,7	176,8	178,7	173,4	182,9	179,2	180,1	(1)	
2. Giraal geld :																							
a) aangehouden door de bedrijven en particulieren <sup>5</sup> .....	106,4	110,8	108,6	105,5	112,0	110,6	116,1	113,8	122,9	122,4	128,4	126,5	133,4	132,2	139,7	133,6	146,0	139,1	149,3	148,4	153,7	(1)	
b) aangehouden door de overheid .....	12,5	12,7	12,7	11,2	12,1	11,3	12,4	11,7	10,8	9,2	12,2	10,8	11,8	12,4	12,0	12,0	14,9	14,0	15,4	15,8	17,4	(1)	
3. Quasi-monetaire liquiditeiten :																							
a) aangehouden door de bedrijven en particulieren :																							
— deposito's in Belgische franken op meer dan één maand .....	28,6	27,9	27,9	26,6	25,8	26,4	25,6	29,9	29,5	32,7	32,4	34,2	35,4	38,3	36,3	40,5	40,5	45,6	45,1	48,7	48,7	(2)	
— deposito's in Belgische franken op depositoboekjes .....	22,1	23,4	23,4	26,4	29,2	31,9	32,7	34,2	35,6	37,8	38,8	40,6	42,0	44,1	44,8	46,0	48,5	52,0	53,8	57,0	59,2	(2)	
— deposito's in deviezen .....	7,4	8,2	8,2	8,4	9,1	10,1	8,1	5,0	5,1	4,5	5,1	3,9	4,4	4,2	4,9	5,1	5,7	6,0	7,5	6,9	8,4	(3)	
b) aangehouden door de Schatkist .....	...	...	...	...	...	...	...	...	...	...	...	...	...	...	...	...	...	...	...	...	...	(4)	
4. Obligatieleningen .....	11,1	11,2	11,2	11,3	11,4	11,2	11,2	11,3	11,4	11,4	11,3	11,3	11,4	11,5	11,5	11,7	12,0	12,4	12,6	13,1	13,5	(13)	
5. Andere :																							
a) tegenover het Rentenfonds <sup>6</sup> .....	0,2	0,3	0,3	...	...	...	...	...	...	0,3	0,5	1,5	0,1	...	...	...	...	...	...	...	...	(11)	
b) tegenover de parastatale kredietinstellingen .....	0,1	0,4	0,7	0,3	0,3	0,4	0,6	1,1	...	0,7	0,1	0,4	0,2	0,6	0,2	0,2	...	0,3	0,3	0,4	0,1	(12)	
c) tegenover de Schatkist .....	—	—	—	—	—	—	—	—	—	—	—	—	—	—	—	—	—	—	—	—	—	(7)	
D Andere .....	76,5	82,9	80,4	81,6	84,5	83,5	89,4	89,8	95,4	93,9	99,1	98,3	99,9	99,7	101,2	104,9	110,4	106,6	126,8	132,4	131,7	(14)	
TOTAAL DER PASSIVA ...	457,4	481,3	479,1	485,8	506,8	510,4	525,1	528,6	559,2	570,3	584,6	584,8	607,4	614,4	625,8	633,8	678,9	663,4	717,4	730,1	753,6		

<sup>1</sup> Voor de N.B.B. inbegrepen de verbintenissen in Belgische franken tegenover de internationale instellingen andere dan het I.M.F. en de E.B.U.; voor de andere geldscheppende instellingen, inbegrepen de verbintenissen in Belgische franken tegenover de internationale instellingen gevestigd in de B.L.E.U., sedert men deze heeft kunnen verwijderen uit de binnenlandse niet geldscheppende sector, d.i. sedert juni 1958.

<sup>2</sup> Voor de data vóór 30 juni 1963 hebben de bedragen opgenomen in de rubriek « 3a) in buitenlandse valuta's » uitsluitend betrekking op de convertibele vreemde geldsoorten, terwijl die van rubriek « 3b) in Belgische franken » niet enkel betrekking hebben op de Belgische franken doch ook op de niet-convertibele buitenlandse valuta's. Deze laatste vertegenwoordigen slechts geringe bedragen.

<sup>3</sup> N.B.B. : inclusief de munten en biljetten van de Schatkist die door andere geldscheppende instellingen dan de Nationale Bank van België worden aangehouden. *Geldscheppende openbare instellingen* : alleen de munten en biljetten van de Schatkist in de handen van de Nationale Bank van België.

<sup>4</sup> De cijfers van deze rubriek zijn onderschat voor de Nationale Bank van België en overschat voor de openbare instellingen voor een bedrag gelijk aan de munten en biljetten van de Schatkist, die door de andere geldscheppende instellingen dan de Nationale Bank van België worden aangehouden.

<sup>5</sup> N.B.B. : inclusief de rekeningen op zicht van de parastatale instellingen, behalve die van het Rentenfonds, hetwelk onder C5a of D. « Andere » voorkomt. *Geldscheppende openbare instellingen* : inclusief de rekeningen op zicht van de parastatale instellingen, behalve deze van bepaalde administratieve parastatale instellingen welke in rubriek C2b begrepen zijn.

<sup>6</sup> Op de data, waarop het Rentenfonds geen cijfers heeft gepubliceerd, zijn de verplichtingen aan het Rentenfonds begrepen in rubriek D. « Andere ».

<sup>7</sup> Voor de verklaring van de verschillen tussen de nieuwe en oude reeks (voorgaande kolom) verwijzen wij de lezer naar deel 2 van het artikel « Hoofdstuk XII. Vorderingen en schulden in de Belgische economie en XIII. Geldscheppende instellingen van de statistieken » van het Tijdschrift voor Documentatie en Voorlichting (N.B.B.) : XLIIe jaargang, deel I, nr 1, januari 1967.

### XIII - 3. — GELDHOEVEELHEID EN QUASI-MONETAIRE LIQUIDITEITEN

(Veranderingen in miljarden franken)

#### A.- VERANDERINGEN

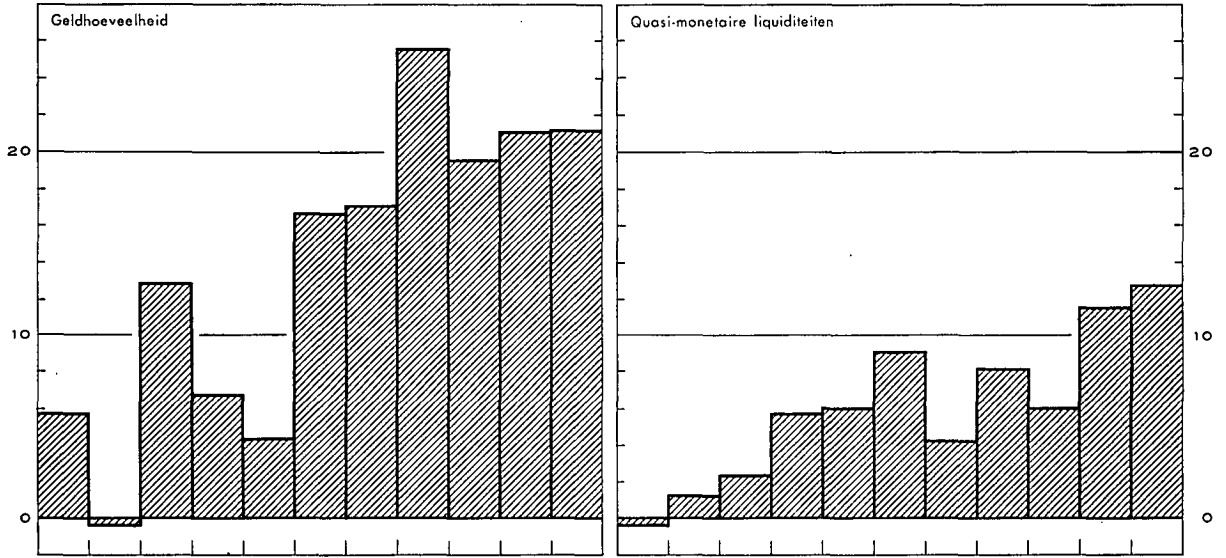

#### B.- OORZAKEN VAN DE VERANDERINGEN

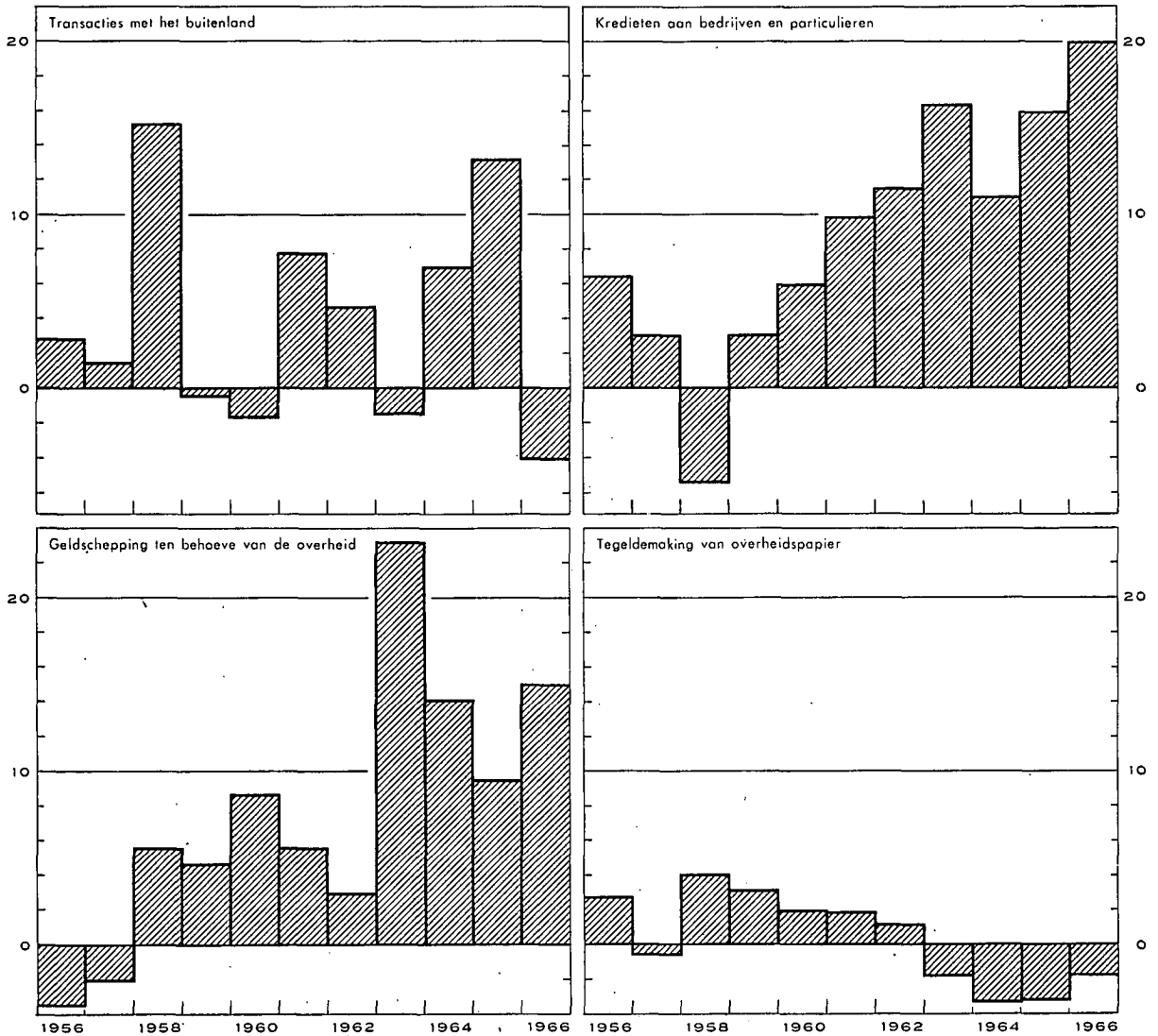

XIII - 3. — OORZAKEN VAN DE VERANDERINGEN IN DE GELDHOEVEELHEID

(miljarden franken)

Tijdvak	Geldhoeveelheid	Quasi-monetaire liquiditeiten	Totaal van de geldhoeveelheid en van de quasi-monetaire liquiditeiten	Transacties met het buitenland (lopend saldo + kapitaaltransacties van de bedrijven en particulieren)	Kredieten verleend aan bedrijven en particulieren 1	Herfinanciering buiten de geldscheppende instellingen stijging : -) 2		Geldschepping ten behoeve van de overheid		Tegeldemaking van overheidspapier		Kredieten van niet-geldscheppende financiële instellingen	Obligatieleningen van de depositeobanken	Diversen
						van commerciële vorderingen op het buitenland	van kredieten aan bedrijven en particulieren	Staat	Andere overheidsinstellingen 3	aankoop op de markt door de geldscheppende instellingen	door tussenkomst van het Rentenfonds			
	(1)	(2)	(3)	(4)	(5)	(6)	(7)	(8)	(9)	(10)	(11)	(12)	(13)	(14)
1963 1 <sup>e</sup> kwartaal .....	+ 8,1	+ 2,2	+ 10,3	+ 3,3	+ 1,9	- 1,3	- 0,3	+ 11,6	- 1,3	- 0,2	+ 0,2	+ 0,5	- 0,1	- 4,0
2 <sup>e</sup> kwartaal .....	+10,6	+ 1,4	+ 12,0	- 0,1	+ 3,8	...	+ 0,4	+ 6,4	+ 0,1	- 0,4	+ 0,9	...	- 0,1	+ 1,0
3 <sup>e</sup> kwartaal .....	- 4,1	+ 1,9	- 2,2	- 2,0	+ 2,9	+ 0,7	+ 0,1	- 1,8	+ 0,1	- 0,9	- 0,3	+ 0,7	- 0,1	- 1,6
4 <sup>e</sup> kwartaal .....	+11,0	+ 2,7	+ 13,7	- 2,6	+ 7,8	+ 0,5	+ 1,1	+ 7,2	+ 0,9	- 0,1	- 0,9	+ 0,2	- 0,1	- 0,3
Totaal ...	+25,6	+ 8,2	+ 33,8	- 1,4	+ 16,4	- 0,1	+ 1,3	+ 23,4	- 0,2	- 1,6	- 0,1	+ 1,4	- 0,4	- 4,9
1964 1 <sup>e</sup> kwartaal .....	- 4,5	+ 4,3	- 0,2	- 0,8	+ 3,8	- 1,4	- 4,2	+ 3,7	- 0,1	- 0,2	- 0,9	- 0,2	+ 0,3	- 0,2
2 <sup>e</sup> kwartaal .....	+12,2	- 2,0	+ 10,2	- 0,6	+ 3,0	+ 1,1	+ 0,8	+ 5,6	+ 0,6	- 0,3	+ 0,5	- 0,5	- 0,1	+ 0,1
3 <sup>e</sup> kwartaal .....	- 1,7	+ 2,7	+ 1,0	+ 2,1	+ 1,1	+ 0,9	+ 1,0	- 0,7	- 0,1	- 1,0	- 0,7	- 0,7	- 0,1	- 0,8
4 <sup>e</sup> kwartaal .....	+13,6	+ 1,1	+ 14,7	+ 6,3	+ 3,1	- 0,6	+ 0,8	+ 3,8	+ 1,3	- 0,7	+ 0,1	+ 1,6	- 0,1	- 0,9
Totaal ...	+19,6	+ 6,1	+ 25,7	+ 7,0	+ 11,0	...	- 1,6	+ 12,4	+ 1,7	- 2,2	- 1,0	+ 0,2	...	- 1,8
1965 1 <sup>e</sup> kwartaal .....	- 4,5	+ 4,8	+ 0,3	+ 4,7	+ 0,3	- 2,3	...	- 3,9	+ 1,0	+ 0,5	...	- 0,1	...	+ 0,1
2 <sup>e</sup> kwartaal .....	+16,5	+ 1,2	+ 17,7	+ 3,9	+ 4,6	+ 1,9	- 0,7	+ 5,1	+ 1,1	- 0,4	- 0,4	+ 0,6	+ 0,1	+ 1,9
3 <sup>e</sup> kwartaal .....	- 3,1	+ 2,5	- 0,6	+ 0,9	+ 3,1	- 2,2	+ 1,4	+ 2,2	- 1,2	- 0,9	- 1,4	- 0,1	...	- 2,4
4 <sup>e</sup> kwartaal .....	+12,2	+ 3,1	+ 15,3	+ 3,7	+ 7,9	+ 1,4	- 2,3	+ 1,5	+ 3,6	- 0,3	- 0,2	+ 0,9	- 0,1	- 0,8
Totaal ...	+21,1	+11,6	+ 32,7	+13,2	+ 15,9	- 1,2	- 1,6	+ 4,9	+ 4,5	- 1,1	- 2,0	+ 1,3	...	- 1,2
1966 1 <sup>e</sup> kwartaal .....	- 4,0	+ 4,8	+ 0,8	- 0,3	+ 2,3	+ 0,3	- 0,8	+ 2,1	- 0,4	- 1,0	- 0,3	- 0,1	- 0,1	- 0,9
2 <sup>e</sup> kwartaal .....	+14,8	- 0,6	+ 14,2	...	+ 4,0	+ 0,6	+ 1,0	+ 7,5	+ 1,2	- 0,5	...	+ 0,7	...	- 0,3
3 <sup>e</sup> kwartaal .....	- 6,9	+ 5,5	- 1,4	- 2,8	+ 4,7	+ 0,6	+ 1,5	- 7,9	+ 0,9	+ 0,5	+ 0,4	+ 1,7	- 0,2	- 0,8
4 <sup>e</sup> kwartaal .....	+17,3	+ 3,1	+ 20,4	- 0,9	+ 9,0	- 0,4	+ 0,7	+ 10,1	+ 1,5	- 0,1	- 0,7	+ 0,1	- 0,3	+ 1,4
Totaal ...	+21,2	+12,8	+ 34,0	- 4,0	+ 20,0	+ 1,1	+ 2,4	+ 11,8	+ 3,2	- 1,1	- 0,6	+ 2,4	- 0,6	- 0,6
1967 1 <sup>e</sup> kwartaal .....	-13,0	+ 9,0	- 4,0	+ 5,0	+ 4,8	- 0,3	- 3,4	- 2,7	- 3,9	- 1,1	- 1,7	- 0,3	- 0,4	...
2 <sup>e</sup> kwartaal .....	+21,1	+ 2,7	+ 23,8	+ 5,6	+ 6,6	- 0,9	- 2,4	+ 7,8	+ 3,9	- 0,3	+ 0,8	+ 1,0	- 0,3	+ 2,0
3 <sup>e</sup> kwartaal .....	- 4,1	+ 6,2	+ 2,1	v + 3,0	+ 2,9	- 2,4	+ 2,2	v - 1,0	v + 0,8	v - 0,4	+ 0,4	v + 0,6	- 0,4	v - 3,6
4 <sup>e</sup> kwartaal .....	+ 7,7	+ 3,7	+ 11,4	v + 4,8	+ 11,7	+ 0,9	- 0,3	v - 7,9	v + 3,9	v - 0,9	- 0,4	v + 0,6	- 0,5	v - 0,5
Totaal ...	+11,7	+21,6	+ 33,3	v +18,4	+ 26,0	- 2,7	- 3,9	v - 3,8	v + 4,7	v - 2,7	- 0,9	v + 1,9	- 1,6	v - 2,1

N. B. — Voor de indeling van de « Geldhoeveelheid », zie tabel 4, hoofdstuk XIII.

— Voor de indeling van de « Transacties met het buitenland », zie tabel 5, hoofdstuk XIII.

— Voor de wijze van opstelling, zie opmerking onderaan tabel 1, hoofdstuk XIII.

1 Verandering van het opgenomen bedrag van de discontokredieten, voorschotten en acceptiekredieten (excl. de wissels die dienen om commerciële vorderingen op het buitenland te mobiliseren) die oorspronkelijk door de geldscheppende instellingen verleend werden. — 2 Het gaat hier om een netto herfinanciering : kredieten bij hun oorsprong door de geldscheppende instellingen verleend en door hen gefinancierd bij niet-geldscheppende instellingen met kredieten bij hun oorsprong door laatstgenoemde instellingen verleend en door hen gefinancierd bij de geldscheppende instellingen. — 3 Incl. de pensioenfondsen.

### XIII - 4. — GELDHOEVEELHEID

(miljarden franken)

Einde periode	Chartaal geld			Giraal geld					Totale geldhoeveelheid	Procent chartaal geld	
	Biljetten en munten van de Schatkist	Biljetten van de N.B.B.	Chartale geldhoeveelheid <sup>2</sup>	in handen van de Schatkist en de lagere overheid	in handen van de bedrijven en particulieren <sup>1</sup>			Girale geldhoeveelheid			
					Rekeningen courant bij de N.B.B. <sup>2</sup>	Tegoeden op postrekening <sup>2</sup>	Deposito's direct opeisbaar of op ten hoogste 30 dagen bij de banken en parastatale instellingen <sup>2</sup>				Totaal
(1)	(2)	(3)	(4)	(5)	(6)	(7)	(8)	(9) = (4) + (8)	(10) = (3) + (9)	(11) = (3) : (10)	
1955 Juni .....	5,8	105,3	108,6	7,3	0,6	20,4	50,7	71,7	79,0	187,6	57,9
December .....	5,6	107,6	110,7	7,9	0,6	20,8	52,5	73,9	81,8	192,5	57,5
1956 Juni .....	5,4	108,4	111,4	6,7	0,3	22,6	54,1	77,0	83,7	195,1	57,1
December .....	5,4	111,5	114,3	6,5	0,6	21,3	55,6	77,5	84,0	198,3	57,7
1957 Juni .....	5,3	111,2	113,9	7,9	0,4	23,0	56,7	80,1	88,0	201,9	56,4
December .....	5,4	112,7	115,5	6,4	0,9	22,0	53,2	76,1	82,5	198,0	58,3
1958 Juni .....	5,5	115,3	118,1	7,6	0,4	23,2	56,8	80,4	88,0	206,1	57,3
December .....	5,5	117,4	120,3	7,2	0,5	24,0	57,5 <sup>3</sup>	82,0	89,2	209,5	57,4
1959 Juni .....	5,5	117,5	120,3	7,8	0,4	24,9	60,6	85,9	93,7	214,0	56,2
December .....	5,6	118,3	121,3	7,6	0,5	25,8	61,1	87,4	95,0	216,3	56,1
1960 Juni .....	5,7	119,3	122,1	8,2	0,4	25,7	63,5	89,6	97,8	219,9	55,5
December .....	5,8	124,1	126,8	7,3 <sup>5</sup>	0,7	26,9	58,7 <sup>4</sup>	86,3	93,6	220,4	57,5
1961 Juni .....	5,9	124,8	127,9	8,5	0,4	27,3	62,7 <sup>4</sup>	90,4	98,9	226,8	56,4
December .....	6,0	129,1	132,2	10,0	0,6	27,9	66,7	95,2	105,2	237,4	55,7
1962 Juni .....	6,1	132,1	135,3	10,4	0,4	29,1	69,8	99,3	109,7	245,0	55,2
December .....	6,2	138,5	141,7	10,6	0,5	30,4	71,3	102,2	112,8	254,5	55,7
1963 Juni <sup>6</sup> .....	6,2	146,2	149,6	12,8	0,4	32,2	78,2	110,8	123,6	273,2	54,8
<i>Nieuwe reeks<sup>6</sup></i>											
Juni .....	6,2	146,2	149,6	12,8	0,4	32,2	76,0	108,6	121,4	271,0	55,2
December .....	6,3	150,5	153,7	12,1	0,5	32,9	78,6	112,0	124,1	277,8	55,3
1964 Juni .....	6,4	153,9	157,1	12,4	0,3	35,8	80,0	116,1	128,5	285,6	55,0
December .....	6,8	160,3	163,7	10,8	0,6	35,9	86,4	122,9	133,7	297,4	55,0
1965 Juni .....	6,9	165,8	168,9	12,2	0,4	37,5	90,5	128,4	140,6	309,5	54,6
December .....	7,0	170,3	173,4	11,8	0,4	37,6	95,4	133,4	145,2	318,6	54,4
1966 Juni .....	7,1	174,8	177,7	12,0	0,2	41,0	98,4	139,6	151,6	329,3	54,0
December .....	7,2	175,3	178,7	14,9	0,5	41,5	104,1	146,1	161,0	339,7	52,6
1967 Januari .....	7,2	169,6	172,8	13,3	0,3	41,7	96,9	138,9	152,2	325,0	53,2
Februari .....	7,2	169,0	172,2	12,5	0,3	39,8	95,7	135,8	148,3	320,5	53,7
Maart .....	7,2	170,0	173,3	14,1	0,3	38,6	100,2	139,1	153,2	326,5	53,1
April .....	7,2	172,4	175,8	15,3	0,3	42,7	99,8	142,8	158,1	333,9	52,6
Mei .....	7,2	173,9	177,0	14,0	0,4	40,5	103,3	144,2	158,2	335,2	52,8
Juni .....	7,2	179,7	182,9	15,4	0,3	41,1	107,9	149,3	164,7	347,6	52,6
Juli .....	7,3	178,7	181,7	11,7	0,3	43,1	102,7	146,1	157,8	339,5	53,5
Augustus .....	7,3	175,2	178,2	13,2	0,3	41,2	104,6	146,1	159,3	337,5	52,8
September .....	7,3	176,0	179,3	15,8	0,3	39,9	108,2	148,4	164,2	343,5	52,2
Oktober .....	6,9	173,3	176,0	13,6	0,4	42,9	105,9	149,2	162,8	338,8	51,9
November .....	6,9	172,1	174,6	15,3	0,3	41,0	110,7	152,0	167,3	341,9	51,1
December .....	6,8	177,5	180,1	17,4	0,4	39,8	113,5	153,7	171,1	351,2	51,3
1968 Januari .....	6,9	172,2	174,5	14,9	0,3	44,6	107,6	152,5	167,4	341,9	51,0

<sup>1</sup> Incl. administratieve parastatale instellingen.

<sup>2</sup> Na aftrek van de kasvoorraden der geldscheppende instellingen.

<sup>3</sup> Dank zij een nieuwe indeling werden, vanaf augustus 1958, de rekeningen op meer dan één maand van de financiële maatschappijen bij de banken uit de geldhoeveelheid verwijderd.

<sup>4</sup> In beginsel zouden de deposito's in de Belgische banken van de Kongolese ingezetenen niet in de geldhoeveelheid mogen begrepen zijn. De toepassing van dit beginsel stuit nochtans op moeilijkheden van statistische aard. De deposito's op hoogstens één maand in de Belgische banken van de Kongolese ingezetenen, niet-banken, waren dan ook tot einde juli 1960 in de geldhoeveelheid begrepen; zij werden eruit verwijderd in augustus 1960 ten belope van F 0,1 miljard en in september voor een aanvullend bedrag van F 0,4 miljard, maar deze bedragen werden er vervolgens gedeeltelijk terug in opgenomen en wel in december 1960, januari, september en oktober 1961 telkens voor F 0,1 miljard. Dit heeft tot gevolg dat de beweging van de cijfers van de kolom (7) van bovenstaande tabel voor de periode juli 1960-oktober 1961 beïnvloed wordt door louter boekhoudkundige factoren.

<sup>5</sup> Het cijfer van de girale geldhoeveelheid in handen van de Schatkist en de lagere overheid per einde december 1960 is abnormaal laag terwille van de wanorde, door de stakingen veroorzaakt. Zonder deze laatste had dit cijfer ongetwijfeld tussen F 8 miljard en F 9 miljard gelegen.

<sup>6</sup> Voor de verklaring van de verschillen tussen de nieuwe en de oude reeks verwijzen wij de lezer naar deel 2 van het artikel « Hoofdstuk XII, Vorderingen en schulden in de Belgische economie en XIII, Geldscheppende instellingen van de statistieken » van het Tijdschrift voor Documentatie en Voorlichting (N.B.B.) : XLIIe jaargang, deel I, nr 1, januari 1967.

**XIII - 5. — GOUDVOORRAAD EN NETTODEVIEZENPOSITIE  
VAN DE GELDSCHEPPENDE INSTELLINGEN**

(miljarden franken)

Tijdvak	Bedragen per einde tijdvak 1			Evolutie							Evolutie	
	N.B.B.	Overige geld-schep-pende instel-lingen	Totaal	Goudvoorraad en nettodeviezen-positie na statistische aanpassing			Kapitaaltransacties van de overheid met het buitenland		Herfinan-ciering buiten de geldscheppende instel-lingen van commerciële vorderingen op het buiten-land (stij-ging : -)	Trans-acties met het buitenl. 3 (lopend saldo + kapitaal-transacties van de bedrijven en particulieren)	Verschil tussen de gegevens van de betalings-balans [kol.(12)] en die v.d. geldschep-pende instell. [kol.(6)] 4	Goud-voorraad en netto-deviezen-positie volgens de betalings-balans van de B.L.E.U. 5
				N.B.B.	Overige geld-schep-pende instel-lingen	Totaal	Staat	Andere 2				
(1)	(2)	(3) = (1) + (2)	(4)	(5)	(6)	(7)	(8)	(9)	(10)	(11)	(12)	
1957 Jaar	58,4	- 2,3	56,1	+ 0,6	+ 1,2	+ 1,8	+ 0,7	-0,2	-0,2	+ 1,5	+ 0,3	+ 2,1
1958 Jaar	75,5	- 3,4	72,1	+17,1	- 0,8	+16,3	+ 1,4	...	-0,4	+15,3	- 0,4	+15,9
1959 Jaar	72,3 <sup>6</sup>	- 1,6	70,7 <sup>6</sup>	- 6,1 <sup>6</sup>	+ 2,0	- 4,1 <sup>6</sup>	- 3,1	-0,8 <sup>7</sup>	+0,2	- 0,4	...	- 4,1
1960 Jaar	80,6	- 5,8 <sup>8</sup>	74,8 <sup>8</sup>	+ 8,3	- 4,2 <sup>8</sup>	+ 4,1 <sup>8</sup>	+ 3,5	+1,7	+0,5	- 1,6	+ 2,1	+ 6,2
1961 Jaar	92,7	-14,9 <sup>8</sup>	77,8 <sup>8</sup>	+12,2	-10,4 <sup>8</sup>	+ 1,8 <sup>8</sup>	- 5,0	+0,1	-1,1	+ 7,8	- 1,2	+ 0,6
1962 Jaar	91,0	-10,5	80,5	- 1,7	+ 4,4	+ 2,7	- 2,2	+0,4	-0,2	+ 4,7	+ 1,3	+ 4,0
1963 1 <sup>e</sup> kwartaal	95,4	-11,6	83,8	+ 4,4	- 0,7	+ 3,7	+ 1,7	...	-1,3	+ 3,3	- 1,3	+ 2,4
2 <sup>e</sup> kwartaal (r)	98,6	-14,2	84,4	+ 3,2	- 2,0	+ 1,2	+ 1,3	...	...	- 0,1	+ 0,3	+ 1,5
Nieuwe reeks 9												
2 <sup>e</sup> kwartaal	98,6	-15,4	83,2									
3 <sup>e</sup> kwartaal	99,6	-18,9	80,7	+ 1,0	- 3,2	- 2,2	- 0,9	...	+0,7	- 2,0	...	- 2,2
4 <sup>e</sup> kwartaal	102,2	-23,0	79,2	+ 2,6	- 4,4	- 1,8	+ 0,2	+0,1	+0,5	- 2,6	...	- 1,8
				+11,2	-10,3	+ 0,9	+ 2,3	+0,1	-0,1	- 1,4	- 1,0	- 0,1
1964 1 <sup>e</sup> kwartaal	101,8	-23,5	78,3	- 0,4	- 0,5	- 0,9	+ 0,3	+1,0	-1,4	- 0,8	+ 0,8	- 0,1
2 <sup>e</sup> kwartaal	103,2	-23,8	79,4	+ 1,4	- 0,3	+ 1,1	+ 0,6	...	+1,1	- 0,6	- 0,1	+ 1,0
3 <sup>e</sup> kwartaal	105,2	-24,2	81,0	+ 2,0	- 0,4	+ 1,6	- 1,5	+0,1	+0,9	+ 2,1	+ 0,3	+ 1,9
4 <sup>e</sup> kwartaal	114,8	-26,8	88,0	+ 9,6	- 2,6	+ 7,0	+ 1,3	...	-0,6	+ 6,3	+ 0,9	+ 7,9
				+12,6	- 3,8	+ 8,8	+ 0,7	+1,1	...	+ 7,0	+ 1,9	+10,7
1965 1 <sup>e</sup> kwartaal	113,3	-26,3	87,0	- 1,5	+ 0,5	- 1,0	- 3,5	+0,1	-2,3	+ 4,7	+ 0,3	- 0,7
2 <sup>e</sup> kwartaal	120,4	-28,0	92,4	+ 7,1	- 1,7	+ 5,4	- 1,2	+0,8	+1,9	+ 3,9	+ 0,3	+ 5,7
3 <sup>e</sup> kwartaal	120,0	-29,6	90,4	- 0,4	- 1,6	- 2,0	- 0,1	-0,6	-2,2	+ 0,9	- 0,6	- 2,6
4 <sup>e</sup> kwartaal	122,8	-28,0	94,8	+ 2,8	+ 1,6	+ 4,4	- 0,7	...	+1,4	+ 3,7	+ 0,5	+ 4,9
				+ 8,0	- 1,2	+ 6,8	- 5,5	+0,3	-1,2	+13,2	+ 0,5	+ 7,3
1966 1 <sup>e</sup> kwartaal	119,7	-26,0	93,7	- 3,1	+ 2,0	- 1,1	- 1,1	...	+0,3	- 0,3	+ 0,4	- 0,7
2 <sup>e</sup> kwartaal	123,0	-29,6	93,4	+ 3,3	- 3,7	- 0,4	- 1,0	...	+0,6	...	+ 0,2	- 0,2
3 <sup>e</sup> kwartaal	121,8	-32,3	89,5	- 1,2	- 2,6	- 3,8	- 1,6	...	+0,6	- 2,8	+ 0,6	- 3,2
4 <sup>e</sup> kwartaal	124,5	-35,3	89,2	+ 2,7	- 3,0	- 0,3	+ 1,0	...	-0,4	- 0,9	- 0,9	- 1,2
				+ 1,7	- 7,3	- 5,6	- 2,7	...	+1,1	- 4,0	+ 0,3	- 5,3
1967 1 <sup>e</sup> kwartaal	124,0	-33,2	90,8	- 0,5	+ 2,4	+ 1,9	- 2,4	-0,4	-0,3	+ 5,0	+ 0,9	+ 2,8
2 <sup>e</sup> kwartaal	129,3	-36,3	93,0	+ 5,3	- 3,1	+ 2,2	- 2,5	...	-0,9	+ 5,6	- 1,6	+ 0,6
3 <sup>e</sup> kwartaal	130,0	v-38,8	v91,2	+ 0,7	v- 2,6	v- 1,9	- 2,8	+0,3	v-2,4	v+ 3,0	v+ 2,8	v+ 0,9
4 <sup>e</sup> kwartaal	136,9	v-39,0	v97,9	+ 6,9	v- 0,2	v+ 6,7	+ 1,0	...	+0,9	v+ 4,8	v- 0,4	v+ 6,3
				+12,4	v- 3,5	v+ 8,9	- 6,7	-0,1	-2,7	v+18,4	v+ 1,7	v+10,6

1 Een indeling van de goudvoorraad en nettodeviezenpositie per voornaamste categorie van vorderingen en verplichtingen wordt gegeven in tabel XIII-2 en, voor de periode 1950-1960, in het Tijdschrift voor Documentatie en Voorlichting van juli 1961, blz. 20 tot 27.

2 Deze bedragen omvatten inzonderheid de buitenlandse leningen van de lagere overheid en van de administratieve parastatale instellingen en de bewegingen van de door de N.M.K.N. aangehouden vorderingen in internationale akkoorden (zie noot 7 hierna).

3 Cijfers van deze kolom die, berekend zoals onderhavige tabel het aantoont, worden hernomen in kolom (4) van tabel XIII-3.

4 Dit verschil is gelijk aan :

— de veranderingen van de goudvoorraad en de nettodeviezenpositie van de geldscheppende instellingen van de B.L.E.U. die voortvloeien a) uit de veranderingen van de nettotoegevoerd van de Luxemburgse banken op de andere landen, België uitgezonderd, b) tot 31 december 1960, uit de veranderingen van de verplichtingen van de Belgische banken aan de Kongolese bedrijven en c) uit de veranderingen van de verplichtingen van de Luxemburgse banken en, tot het tweede kwartaal van 1959, van de Belgische banken aan de internationale instellingen gevestigd in de B.L.E.U. [die veranderingen komen voor in kolom (12), maar niet in kolom (6)].

— min, sedert het 3<sup>e</sup> kwartaal van 1963, de veranderingen van de nettotoegevoerd van de Belgische banken op de Luxemburgse ingezetenen [die veranderingen komen voor in kolom (6), maar niet in kolom (12)].

5 Zie tabellen IX-1, 2 en 3, rubrieken 6.21 en 6.22.

6 Krachtens de wet van 19 juni 1959 mocht de N.B.B. in haar boeken, als eigen bezit, de vordering aantekenen die de Belgische Staat op het Internationale Monetair Fonds bezit tot terugbetaling van zijn quotum als lid van het Fonds en zulks tot beloop van de door haar, ten gunste van het Fonds en ter ontlasting van de Staat, uitgegeven biljetten, verleende kredieten of gestorte goudbedragen. Een gedeelte van de vordering die de N.B.B. krachtens deze wettelijke beschikkingen heeft, vloeit niet voort uit verrichtingen met het Fonds, doch uit eenvoudige overnamen van vorderingen van de Belgische Staat. Dergelijke overnamen hadden plaats ten bedrage van F 2,3 miljard in het derde kwartaal van 1959 en van F 0,1 miljard in het vierde kwartaal van hetzelfde jaar. In het verloop van de « Goudvoorraad en nettodeviezenpositie na statistische aanpassing » [kol. (4) en (6)] wordt met die bedragen geen rekening gehouden.

7 Ten gevolge van de Conventie van 1 juli 1959, kocht de N.M.K.N. van de N.B.B. verscheidene gevestigde vorderingen in betalingsakkoorden af. Deze afkopen verklaarden voor ongeveer F 0,6 miljard, de vermindering van de goudvoorraad en nettodeviezenpositie van de N.B.B. [kol. (1)] tijdens het derde kwartaal van 1959. Evenals de latere terugbetalingen door het buitenland van afgekochte vorderingen, oefenen ze echter geen invloed uit op het saldo van de transacties met het buitenland opgenomen in kolom (10); in de evolutie van de goudvoorraad en nettodeviezenpositie worden zij inderdaad gelijkgesteld met kapitaaltransacties van de overheid (andere dan de Staat) met het buitenland en komen dan ook voor in de kolom (8).

8 Tijdens het derde kwartaal van 1960 werden de deposito's van de Kongolese ingezetenen bij de Belgische banken, waarmee tot dan toe geen rekening kon gehouden worden voor de berekening van de goudvoorraad en nettodeviezenpositie van de geldscheppende instellingen zoals deze in kolommen (2) en (3) van onderhavige tabel voorkomt, in « bilaterale » of « financiële » buitenlandse rekeningen omgezet; later werd een deel van de financiële rekeningen opnieuw met rekeningen van ingezetenen gelijkgesteld. Deze omzettingen brachten in de goudvoorraad en nettodeviezenpositie van de geldscheppende instellingen tijdens het derde kwartaal van 1960 een louter boekhoudkundige vermindering teweeg van F 1,3 miljard en boekhoudkundige vermeerderingen van 0,3, 0,2, 0,1 en 0,2 miljard respectievelijk in het vierde kwartaal van 1960 en het eerste, derde en vierde kwartaal van 1961. Deze boekhoudkundige vermindering en vermeerderingen werden geweerd uit de evolutie van de « goudvoorraad en nettodeviezenpositie » na statistische aanpassing » [kol. (5) en (6)].

9 Voor de verklaring van de verschillen tussen de nieuwe en de oude reeks verwijzen wij de lezer naar deel 2 van het artikel « Hoofdstuk XII, Vorderingen en schulden in de Belgische economie en XIII, Geldscheppende instellingen » van de statistieken van het Tijdschrift voor Documentatie en Voorlichting (N.B.B.) ; XLIIe jaargang, deel I, nr 1, januari 1967.

**XIII - 6. — OPGENOMEN BEDRAGEN VAN DE DISCONTOKREDIETEN, VOORSCHOTTEN  
EN ACCEPTKREDIETEN BIJ HUN OORSPRONG DOOR DE DEPOSITOBANKEN  
AAN BEDRIJVEN EN PARTICULIEREN EN AAN HET BUITENLAND VERLEEND**  
**Zichtbare economische bestemming**  
(Miljarden franken)

Einde van de periode	Kredieten aan bedrijven en particulieren						Kredieten aan het buitenland				Eind-totaal (11) = (6) + (10)
	Specifieke financieringen				Kredieten waarvan de zichtbare economische bestemming niet kon worden ontdekt (5)	Totaal (6) = (1) tot (5)	Specifieke financiering van betalings-termijnen bij de uitvoer (7)	Kredieten waarvan de zichtbare economische bestemming niet kon worden ontdekt		Totaal (10) = (7) tot (9)	
	van investeringen in industrie, landbouw en ambachtswezen 1	van de bouw en van transacties in onroerende goederen 2	van verkopen en leningen op afbetaling 3	van invoer (4)				Kas-kredieten 4	Andere (9)		
					(1)	(2)	(3)			(4)	
1963 Juni <sup>5</sup> .....	6,1	5,9	9,8	8,7	55,1	85,6	12,9	5,4	1,4	19,7	105,3
September .....	7,0	6,1	10,3	8,6	56,7	88,7	12,3	5,5	1,9	19,7	108,4
December .....	7,7	6,3	10,5	9,1	61,7	95,3	12,0	4,5	2,2	18,7	114,0
1964 Maart .....	8,6	6,5	11,1	9,7	63,6	99,5	13,0	4,3	1,8	19,1	118,6
Juni .....	9,6	6,8	12,1	9,9	64,5	102,9	13,8	4,3	1,5	19,6	122,5
September .....	10,3	6,9	12,2	9,1	65,9	104,4	13,3	4,7	1,6	19,6	124,0
December .....	10,9	6,9	12,0	9,9	67,1	106,8	14,2	5,3	1,7	21,2	128,0
1965 Maart .....	11,6	6,6	12,1	9,6	66,8	106,7	15,3	6,4	1,5	23,2	129,9
Juni .....	12,0	7,2	12,7	10,1	69,7	111,7	16,3	6,9	1,6	24,8	136,5
September .....	12,2	7,4	12,8	11,3	71,3	115,0	15,5	7,0	1,9	24,4	139,4
December .....	13,7	8,2	12,8	12,2	75,8	122,7	18,0	7,2	3,1	28,3	151,0
1966 Maart .....	13,8	8,0	13,0	12,0	78,3	125,1	17,9	8,1	2,7	28,7	153,8
Juni .....	15,0	8,6	13,4	12,4	80,0	129,4	17,9	7,7	2,5	28,1	157,5
September .....	16,5	8,9	13,7	11,4	83,8	134,3	18,2	7,6	2,5	28,3	162,6
December <sup>5</sup> .....	18,2	9,2	14,1	13,2	87,9	142,6	19,6	6,7	2,5	28,8	171,4
1967 Maart .....	20,0	9,2	14,1	11,9	92,3	147,5	19,6	7,4	2,2	29,2	176,7
Juni .....	22,1	10,4	15,0	11,7	95,2	154,4	21,8	7,3	3,6	32,7	187,1
September .....	22,3	10,5	15,1	<sup>g</sup> 11,5	98,2	<sup>g</sup> 157,6	22,3	6,7	<sup>g</sup> 3,1	<sup>g</sup> 32,1	189,7
December .....	22,8	11,5	15,5	13,4	105,1	168,3	23,7	6,9	3,9	34,5	202,8

<sup>1</sup> Kredieten toegestaan in het kader van de wetten van 24 mei 1959, 17 juli 1959, 18 juli 1959, 15 februari 1961 en 14 juli 1966 (gesubsidieerde en/of gewaarborgde kredieten), en niet- « gesubsidieerde en/of gewaarborgde » kredieten waarvan ten minste een deel een oorspronkelijke looptijd heeft van 5 jaar of meer, op voorwaarde evenwel dat het geen zuiver commerciële kredieten betreft, noch kredieten hoofdzakelijk bestemd voor de financiering van de bouw of de aankoop van woningen, kantoren, scholen, ziekenhuizen, enz.

<sup>2</sup> Kredieten aan ondernemingen die tot maatschappelijk doel hebben de oprichting van gebouwen en/of het uitvoeren van werken van burgerlijke bouwkunde, kredieten aan immobiliënvennootschappen en kredieten die vooral bestemd zijn voor het financieren van de aankoop of de bouw van woningen, kantoren, scholen, ziekenhuizen, enz.

<sup>3</sup> Kredieten aan de kopers en verkopers op afbetaling (ongeacht of de banken al dan niet bij het verkoopcontract zijn tussenbeide gekomen), rechtstreeks door de banken toegestane persoonlijke leningen en door de banken aan de financieringsmaatschappijen verleende kredieten.

<sup>4</sup> Inclusief de promessen op het buitenland, die in tabel XIII-7 begrepen zijn in kolom (2) « Handelspapier ».

<sup>5</sup> Inclusief het papier dat op de laatste dag van de maand verviel en dat niet kon worden geïnd omdat die dag een zaterdag of een feestdag was.

N. B. — Voor de wijze van opstelling : zie *Tijdschrift voor Documentatie en Voorlichting*, XLIIe jaargang, deel II, n° 8, september 1967, blz. 248.

**XIII - 7. — OPGENOMEN BEDRAGEN VAN DE DISCONTOKREDIETEN, VOORSCHOTTEN EN ACCEPTKREDIETEN BIJ HUN OORSPRONG DOOR DE DEPOSITOBANKEN VERLEEND AAN BEDRIJVEN EN PARTICULIEREN EN AAN HET BUITENLAND**

**Vorm en houderschap**

(Miljarden franken)

Einde van de periode	Kredieten bij hun oorsprong door de depositobanken verleend				Kredieten ondergebracht buiten de depositobanken 1			Kredieten ondergebracht bij de depositobanken				Pro memorie : Andere kredieten ondergebracht bij de banken 2	
	Bank-accepten (1)	Handels-papier (2)	Voorschotten (3)	Totaal (4) = (1) tot (3) = (7) + (11)	Bank-accepten (5)	Handels-papier (6)	Totaal (7) = (5) + (6)	Bank-accepten (8)	Handels-papier (9)	Voorschotten (10)	Totaal (11) = (8) tot (10)		(12)
<b>A. Kredieten aan bedrijven en particulieren</b>													
1963	September	9,1	39,9	39,7	88,7	5,7	5,6	11,3	3,4	34,3	39,7	77,4	—
	December	9,3	43,6	42,4	95,3	6,7	6,1	12,8	2,6	37,5	42,4	82,5	—
1964	Maart	9,9	46,1	43,5	99,5	6,9	7,9	14,8	3,0	38,2	43,5	84,7	—
	Juni	10,3	47,8	44,8	102,9	7,5	7,8	15,3	2,8	40,0	44,8	87,6	—
	September	9,5	48,0	46,9	104,4	5,5	8,4	13,9	4,0	39,6	46,9	90,5	—
	December	10,3	48,7	47,8	106,8	4,7	7,4	12,1	5,6	41,3	47,8	94,7	—
1965	Maart	9,9	48,5	48,3	106,7	3,0	8,2	11,2	6,9	40,3	48,3	95,5	—
	Juni	10,6	50,7	50,4	111,7	4,8	7,6	12,4	5,8	43,1	50,4	99,3	—
	September	11,7	50,6	52,7	115,0	2,1	8,6	10,7	9,6	42,0	52,7	104,3	—
	December	12,6	55,3	54,8	122,7	7,0	9,8	16,8	5,6	45,5	54,8	105,9	—
1966	Maart	12,3	55,3	57,5	125,1	4,7	9,9	14,6	7,6	45,4	57,5	110,5	—
	Juni	12,6	57,3	59,5	129,4	5,2	10,1	15,3	7,4	47,2	59,5	114,1	—
	September	11,7	57,9	64,7	134,3	4,7	9,5	14,2	7,0	48,4	64,7	120,1	—
	December	13,8	65,5	63,3	142,6	6,4	10,3	16,7	7,4	55,2	63,3	125,9	0,2
1967	Maart	12,3	65,7	69,5	147,5	5,1	9,4	14,5	7,2	56,3	69,5	133,0	0,1
	Juni	12,0	69,1	73,3	154,4	6,0	11,0	17,0	6,0	58,1	73,3	137,4	0,1
	September	g11,2	71,9	74,5	g157,6	4,3	11,0	15,3	g6,9	60,9	74,5	g142,3	0,1
	December	12,7	77,9	77,7	168,3	5,8	13,4	19,2	6,9	64,5	77,7	149,1	0,1
<b>B. Kredieten aan het buitenland</b>													
1963	September	9,4	4,8	5,5	19,7	6,7	1,8	8,5	2,7	3,0	5,5	11,2	—
	December	9,5	4,7	4,5	18,7	6,8	1,6	8,4	2,7	3,1	4,5	10,3	—
1964	Maart	9,6	5,2	4,3	19,1	7,1	1,7	8,8	2,5	3,5	4,3	10,3	—
	Juni	10,4	4,9	4,3	19,6	7,4	1,8	9,2	3,0	3,1	4,3	10,4	—
	September	9,9	5,0	4,7	19,6	6,3	1,6	7,9	3,6	3,4	4,7	11,7	—
	December	11,0	6,2	4,0	21,2	6,2	2,4	8,6	4,8	3,8	4,0	12,6	—
1965	Maart	11,8	6,3	5,1	23,2	6,2	2,3	8,5	5,6	4,0	5,1	14,7	—
	Juni	12,6	6,4	5,8	24,8	8,3	2,6	10,9	4,3	3,8	5,8	13,9	—
	September	11,8	6,8	5,8	24,4	7,5	2,6	10,1	4,3	4,2	5,8	14,3	—
	December	14,4	7,3	6,6	28,3	9,2	2,9	12,1	5,2	4,4	6,6	16,2	0,1
1966	Maart	14,1	6,9	7,7	28,7	7,8	2,5	10,3	6,3	4,4	7,7	18,4	0,1
	Juni	13,8	6,9	7,4	28,1	9,2	2,7	11,9	4,6	4,2	7,4	16,2	0,1
	September	13,6	7,2	7,5	28,3	7,6	2,4	10,0	6,0	4,8	7,5	18,3	0,1
	December	15,0	7,6	6,2	28,8	9,4	2,6	12,0	5,6	5,0	6,2	16,8	...
1967	Maart	14,3	8,5	6,4	29,2	8,9	2,7	11,6	5,4	5,8	6,4	17,6	0,1
	Juni	16,4	9,6	6,7	32,7	8,9	3,5	12,4	7,5	6,1	6,7	20,3	0,1
	September	g16,0	9,7	6,4	g32,1	7,8	3,9	11,7	g8,2	5,8	6,4	g20,4	0,1
	December	16,8	11,3	6,4	34,5	10,4	5,0	15,4	6,4	6,3	6,4	19,1	0,1
<b>C. Totaal</b>													
1963	September	18,5	44,7	45,2	108,4	12,4	7,4	19,8	6,1	37,3	45,2	88,6	—
	December	18,8	48,3	46,9	114,0	13,5	7,7	21,2	5,3	40,6	46,9	92,8	—
1964	Maart	19,5	51,3	47,8	118,6	14,0	9,6	23,6	5,5	41,7	47,8	95,0	—
	Juni	20,7	52,7	49,1	122,5	14,9	9,6	24,5	5,8	43,1	49,1	98,0	—
	September	19,4	53,0	51,6	124,0	11,8	10,0	21,8	7,6	43,0	51,6	102,2	—
	December	21,3	54,9	51,8	128,0	10,9	9,8	20,7	10,4	45,1	51,8	107,3	—
1965	Maart	21,7	54,8	53,4	129,9	9,2	10,5	19,7	12,5	44,3	53,4	110,2	—
	Juni	23,2	57,1	56,2	136,5	13,1	10,2	23,3	10,1	46,9	56,2	113,2	—
	September	23,5	57,4	58,5	139,4	9,6	11,2	20,8	13,9	46,2	58,5	118,6	—
	December	27,0	62,6	61,4	151,0	16,2	12,7	28,9	10,8	49,9	61,4	122,1	0,1
1966	Maart	26,4	62,2	65,2	153,8	12,5	12,4	24,9	13,9	49,8	65,2	128,9	0,1
	Juni	26,4	64,2	66,9	157,5	14,4	12,8	27,2	12,0	51,4	66,9	130,3	0,1
	September	25,3	65,1	72,2	162,6	12,3	11,9	24,2	13,0	53,2	72,2	138,4	0,1
	December	28,8	73,1	69,5	171,4	15,8	12,9	28,7	13,0	60,2	69,5	142,7	0,2
1967	Maart	26,6	74,2	75,9	176,7	14,0	12,1	26,1	12,6	62,1	75,9	150,6	0,2
	Juni	28,4	78,7	80,0	187,1	14,9	14,5	29,4	13,5	64,2	80,0	157,7	0,2
	September	27,2	81,6	80,9	189,7	12,1	14,9	27,0	15,1	66,7	80,9	162,7	0,2
	December	29,5	89,2	84,1	202,8	16,2	18,4	34,6	13,3	70,8	84,1	168,2	0,2

1 Die kredieten zijn hoofdzakelijk ondergebracht bij de Nationale Bank van België, bij het Herdiscontering- en Waarborginstituut, bij andere Belgische financiële instellingen en in het buitenland.

2 Het gaat hier om handelspapier.

3 Incl. het papier dat op de laatste dag van de maand verviel en dat niet kon worden geïnd omdat die dag een zaterdag of een feestdag was.

N. B. — Voor de wijze van opstelling : zie Tijdschrift voor Documentatie en Voortichting, XLII<sup>e</sup> jaargang, deel II, nr 3, september 1967, blz. 248.

**XIII - 8. — DISCONTOKREDIETEN, VOORSCHOTTEN EN ACCEPTKREDIETEN  
AAN BEDRIJVEN EN PARTICULIEREN EN AAN HET BUITENLAND,  
ONDERGEBRACHT BIJ DE NATIONALE BANK VAN BELGIE**

(Miljarden franken)

Einde van de periode	Kredieten bij hun oorsprong door de Nationale Bank verleend (rechtstreekse kredieten)			Geherdisconteerde wissels			Algemeen totaal				
	Handels-papier (1)	Voor-schotten (2)	Totaal (3) = (1) + (2)	Bank-accepten (4)	Handels-papier (5)	Totaal (6) = (4) + (5)	Bank-accepten (7)	Handels-papier (8)	Voor-schotten (9)	Totaal (10) = (7) tot (9) = (3) + (6)	
<b>A. Kredieten aan bedrijven en particulieren</b>											
1963	September	1,0	...	1,0	0,5	0,5	1,0	0,5	1,5	...	2,0
	December	2,2	...	2,2	1,7	1,3	3,0	1,7	3,5	...	5,2
1964	Maart	1,8	...	1,8	...	1,2	1,2	...	3,0	...	3,0
	Juni	1,4	...	1,4	0,9	1,9	2,8	0,9	3,3	...	4,2
	September	1,0	...	1,0	0,6	1,8	2,4	0,6	2,8	...	3,4
	December	1,7	...	1,7	0,1	0,9	1,0	0,1	2,6	...	2,7
1965	Maart	2,1	...	2,1	...	0,3	0,3	...	2,4	...	2,4
	Juni	1,7	...	1,7	0,2	0,4	0,6	0,2	2,1	...	2,3
	September	1,5	...	1,5	...	0,6	0,6	...	2,1	...	2,1
	December	1,8	...	1,8	2,7	1,1	3,8	2,7	2,9	...	5,6
1966	Maart	1,7	...	1,7	0,2	0,8	1,0	0,2	2,5	...	2,7
	Juni	1,4	...	1,4	1,7	1,4	3,1	1,7	2,8	...	4,5
	September	1,2	...	1,2	1,7	1,9	3,6	1,7	3,1	...	4,8
	December	1,9	...	1,9	4,0	2,0	6,0	4,0	3,9	...	7,9
1967	Maart	1,8	...	1,8	0,8	0,5	1,3	0,8	2,3	...	3,1
	Juni	1,4	...	1,4	0,2	1,1	1,3	0,2	2,5	...	2,7
	September	1,2	...	1,2	...	1,1	1,1	...	2,3	...	2,3
	December	2,2	...	2,2	0,7	2,7	3,4	0,7	4,9	...	5,6
<b>B. Kredieten aan het buitenland</b>											
1963	September	...	...	...	3,7	0,1	3,8	3,7	0,1	...	3,8
	December	...	...	...	4,0	0,1	4,1	4,0	0,1	...	4,1
1964	Maart	...	...	...	3,0	...	3,0	3,0	...	...	3,0
	Juni	...	...	...	4,5	0,2	4,7	4,5	0,2	...	4,7
	September	...	...	...	4,3	...	4,3	4,3	...	...	4,3
	December	...	...	...	4,1	0,2	4,3	4,1	0,2	...	4,3
1965	Maart	...	...	...	1,8	...	1,8	1,8	...	...	1,8
	Juni	...	...	...	6,0	0,2	6,2	6,0	0,2	...	6,2
	September	...	...	...	2,8	...	2,8	2,8	...	...	2,8
	December	...	...	...	6,5	0,2	6,7	6,5	0,2	...	6,7
1966	Maart	...	...	...	4,7	0,2	4,9	4,7	0,2	...	4,9
	Juni	...	...	...	6,8	0,6	7,4	6,8	0,6	...	7,4
	September	...	...	...	5,8	0,4	6,2	5,8	0,4	...	6,2
	December	...	...	...	7,2	0,4	7,6	7,2	0,4	...	7,6
1967	Maart	...	...	...	6,6	0,3	6,9	6,6	0,3	...	6,9
	Juni	...	...	...	6,1	0,7	6,8	6,1	0,7	...	6,8
	September	...	...	...	2,7	...	2,7	2,7	...	...	2,7
	December	...	...	...	7,2	0,9	8,1	7,2	0,9	...	8,1
<b>C. Totaal</b>											
1963	September	1,0	...	1,0	4,2	0,6	4,8	4,2	1,6	...	5,8
	December	2,2	...	2,2	5,7	1,4	7,1	5,7	3,6	...	9,3
1964	Maart	1,8	...	1,8	3,0	1,2	4,2	3,0	3,0	...	6,0
	Juni	1,4	...	1,4	5,4	2,1	7,5	5,4	3,5	...	8,9
	September	1,0	...	1,0	4,9	1,8	6,7	4,9	2,8	...	7,7
	December	1,7	...	1,7	4,2	1,1	5,3	4,2	2,8	...	7,0
1965	Maart	2,1	...	2,1	1,8	0,3	2,1	1,8	2,4	...	4,2
	Juni	1,7	...	1,7	6,2	0,6	6,8	6,2	2,3	...	8,5
	September	1,5	...	1,5	2,8	0,6	3,4	2,8	2,1	...	4,9
	December	1,8	...	1,8	9,2	1,3	10,5	9,2	3,1	...	12,3
1966	Maart	1,7	...	1,7	4,9	1,0	5,9	4,9	2,7	...	7,6
	Juni	1,4	...	1,4	8,5	2,0	10,5	8,5	3,4	...	11,9
	September	1,2	...	1,2	7,5	2,3	9,8	7,5	3,5	...	11,0
	December	1,9	...	1,9	11,2	2,4	13,6	11,2	4,3	...	15,5
1967	Maart	1,8	...	1,8	7,4	0,8	8,2	7,4	2,6	...	10,0
	Juni	1,4	...	1,4	6,3	1,8	8,1	6,3	3,2	...	9,5
	September	1,2	...	1,2	2,7	1,1	3,8	2,7	2,3	...	5,0
	December	2,2	...	2,2	7,9	3,6	11,5	7,9	5,8	...	13,7

<sup>1</sup> Incl. het papier dat op de laatste dag van de maand verviel en dat niet kon worden geïnd omdat die dag een zaterdag of een feestdag was.  
N. B. — Voor de wijze van opstelling : zie *Tijdschrift voor Documentatie en Voorlichting*, XI.11e jaargang, deel II, nr 3, september 1967, blz. 240.



**XIII - 9. — OPGENOMEN BEDRAGEN VAN DE DISCONTOKREDIETEN,  
VOORSCHOTTEN EN ACCEPTKREDIETEN  
BIJ HUN OORSPRONG DOOR DE GELDSCHEPPENDE INSTELLINGEN VERLEEND  
AAN BEDRIJVEN EN PARTICULIEREN EN AAN HET BUITENLAND**

(Miljarden franken)

Einde van de periode	Kredieten bij hun oorsprong door de geldscheppende instellingen verleend 1				Kredieten ondergebracht buiten de geldscheppende instellingen			Kredieten ondergebracht bij de geldscheppende instellingen 2				Pro-memorie : Andere kredieten ondergebracht bij de geldscheppende instellingen 3 (12)	
	Bank-accepten (1)	Handels-papier (2)	Voorschotten (3)	Totaal (4) = (1) tot (3) = (7) + (11) (11)	Bank-accepten (5)	Handels-papier (6)	Totaal (7) = (5) + (6) (7) + (6)	Bank-accepten (8)	Handels-papier (9)	Voorschotten (10)	Totaal (11) = (8) tot (10) (8) tot (10)		
<b>A. Kredieten aan bedrijven en particulieren</b>													
1963	September	9,1	40,9	39,7	89,7	5,2	4,6	9,8	3,9	36,3	39,7	79,9	—
	December	9,3	45,8	42,4	97,5	4,7	4,0	8,7	4,6	41,8	42,4	88,8	—
1964	Maart	9,9	47,9	43,5	101,3	6,8	6,1	12,9	3,1	41,8	43,5	88,4	—
	Juni	10,3	49,2	44,8	104,3	6,6	5,5	12,1	3,7	43,7	44,8	92,2	—
	September	9,5	49,0	46,9	105,4	4,9	6,2	11,1	4,6	42,8	46,9	94,3	—
	December	10,3	50,4	47,8	108,5	4,3	6,0	10,3	6,0	44,4	47,8	98,2	—
1965	Maart	9,9	50,6	48,3	108,8	3,0	7,3	10,3	6,9	43,3	48,3	98,5	—
	Juni	10,6	52,4	50,4	113,4	4,2	6,8	11,0	6,4	45,6	50,4	102,4	—
	September	11,7	52,1	52,7	116,5	2,0	7,6	9,6	9,7	44,5	52,7	106,9	—
	December	12,6	57,1	54,8	124,5	3,9	8,1	12,0	8,7	49,0	54,8	112,5	—
1966	Maart	12,3	57,0	57,5	126,8	4,2	8,6	12,8	8,1	48,4	57,5	114,0	—
	Juni	12,6	58,7	59,5	130,8	3,5	8,3	11,8	9,1	50,4	59,5	119,0	—
	September	11,7	59,1	64,7	135,5	2,9	7,4	10,3	8,8	51,7	64,7	125,2	—
	December	13,8	67,4	63,3	144,5	2,2	7,6	9,8	11,6	59,8	63,3	134,7	0,2
1967	Maart	12,3	67,5	69,5	149,3	4,3	8,7	13,0	8,0	58,8	69,5	136,3	0,1
	Juni	12,0	70,5	73,3	155,8	5,7	9,7	15,4	6,3	60,8	73,3	140,4	0,1
	September	g11,2	73,1	74,5	g158,8	3,9	g9,4	g13,3	g7,3	g63,7	74,5	145,5	0,1
	December	12,7	80,1	77,7	170,5	4,2	9,5	13,7	8,5	70,6	77,7	156,8	0,1
<b>B. Kredieten aan het buitenland</b>													
1963	September	9,4	4,8	5,5	19,7	2,9	1,7	4,6	6,5	3,1	5,5	15,1	—
	December	9,5	4,7	4,5	18,7	2,6	1,5	4,1	6,9	3,2	4,5	14,6	—
1964	Maart	9,6	5,2	4,3	19,1	3,9	1,7	5,6	5,7	3,5	4,3	13,5	—
	Juni	10,4	4,9	4,3	19,6	2,9	1,6	4,5	7,5	3,3	4,3	15,1	—
	September	9,9	5,0	4,7	19,6	1,9	1,6	3,5	8,0	3,4	4,7	16,1	—
	December	11,0	6,2	4,0	21,2	2,0	2,2	4,2	9,0	4,0	4,0	17,0	—
1965	Maart	11,8	6,3	5,1	23,2	4,3	2,2	6,5	7,5	4,1	5,1	16,7	—
	Juni	12,6	6,4	5,8	24,8	2,2	2,3	4,5	10,4	4,1	5,8	20,3	—
	September	11,8	6,8	5,8	24,4	4,3	2,5	6,8	7,5	4,3	5,8	17,6	—
	December	14,4	7,3	6,6	28,3	2,6	2,7	5,3	11,8	4,6	6,6	23,0	0,1
1966	Maart	14,1	6,9	7,7	28,7	2,8	2,3	5,1	11,3	4,6	7,7	23,6	0,1
	Juni	13,8	6,9	7,4	28,1	2,4	2,1	4,5	11,4	4,8	7,4	23,6	0,1
	September	13,6	7,2	7,5	28,3	1,8	2,0	3,8	11,8	5,2	7,5	24,5	0,1
	December	15,0	7,6	6,2	28,8	2,1	2,2	4,3	12,9	5,4	6,2	24,5	...
1967	Maart	14,3	8,5	6,4	29,2	2,3	2,4	4,7	12,0	6,1	6,4	24,5	0,1
	Juni	16,4	9,6	6,7	32,7	2,8	2,8	5,6	13,6	6,8	6,7	27,1	0,1
	September	g16,0	9,7	6,4	g32,1	4,3	g3,6	g7,9	g11,7	g6,1	6,4	24,2	0,1
	December	16,8	11,3	6,4	34,5	3,0	4,1	7,1	13,8	7,2	6,4	27,4	0,1
<b>C. Totaal</b>													
1963	September	18,5	45,7	45,2	109,4	8,1	6,3	14,4	10,4	39,4	45,2	95,0	—
	December	18,8	50,5	46,9	116,2	7,3	5,5	12,8	11,5	45,0	46,9	103,4	—
1964	Maart	19,5	53,1	47,8	120,4	10,7	7,8	18,5	8,8	45,3	47,8	101,9	—
	Juni	20,7	54,1	49,1	123,9	9,5	7,1	16,6	11,2	47,0	49,1	107,3	—
	September	19,4	54,0	51,6	125,0	6,8	7,8	14,6	12,6	46,2	51,6	110,4	—
	December	21,3	56,6	51,8	129,7	6,3	8,2	14,5	15,0	48,4	51,8	115,2	—
1965	Maart	21,7	56,9	53,4	132,0	7,3	9,5	16,8	14,4	47,4	53,4	115,2	—
	Juni	23,2	58,8	56,2	138,2	6,4	9,1	15,5	16,8	49,7	56,2	122,7	—
	September	23,5	58,9	58,5	140,9	6,3	10,1	16,4	17,2	48,8	58,5	124,5	—
	December	27,0	64,4	61,4	152,8	6,5	10,8	17,3	20,5	53,6	61,4	135,5	0,1
1966	Maart	26,4	63,9	65,2	155,5	7,0	10,9	17,9	19,4	53,0	65,2	137,6	0,1
	Juni	26,4	65,6	66,9	158,9	5,9	10,4	16,3	20,5	55,2	66,9	142,6	0,1
	September	25,3	66,3	72,2	163,8	4,7	9,4	14,1	20,6	56,9	72,2	149,7	0,1
	December	28,8	75,0	69,5	173,3	4,3	9,8	14,1	24,5	65,2	69,5	159,2	0,2
1967	Maart	26,6	76,0	75,9	178,5	6,6	11,1	17,7	20,0	64,9	75,9	160,8	0,2
	Juni	28,4	80,1	80,0	188,5	8,5	12,5	21,0	19,9	67,6	80,0	167,5	0,2
	September	27,2	82,8	80,9	190,9	8,2	13,0	21,2	19,0	69,8	80,9	169,7	0,2
	December	29,5	91,4	84,1	205,0	7,2	13,6	20,8	22,3	77,8	84,1	184,2	0,2

1 Kredieten bij hun oorsprong verleend door de depositobanken [kolom (4) van tabel XIII-7] en door de Nationale Bank van België [kolom (8) van tabel XIII-8].

2 Kredieten ondergebracht bij de depositobanken, bij de Nationale Bank van België, bij het Gemeentekrediet van België en bij het Herdiscontering- en Waarborginstituut (kredieten welke deze instelling door een beroep op de geldscheppende instellingen financiert).

3 Het gaat hier om handelspapier.

4 Incl. het papier dat op de laatste dag van de maand verviel en dat niet kon worden geïnd omdat die dag een zaterdag of een feestdag was.

N. B. — Voor de wijze van opstelling : zie Tijdschrift voor Documentatie en Voorlichting, XLIIIe jaargang, deel II, nr 3, september 1967, blz. 243.



XIII - 10. — **BALANSEN VAN DE NATIONALE BANK VAN BELGIE**

(miljoenen franken)

Posten	1960 31 december	1961 31 december	1962 31 december	1963 31 december	1964 31 december	1965 31 december	1966 31 december	1967 31 december
<b>ACTIVA</b>								
Goudvoorraad .....	58.525	62.424	68.248	68.566	72.555	77.913	76.233	73.963
Vreemde valuta's .....	12.605	20.432	12.848	21.532	26.996	21.864	21.405	36.087
Te ontvangen vreemde valuta's en goud	6.775	6.856	2.935	10.924	9.260	9.682	11.477	12.468
Activa in het buitenland, in Belgische franken .....	—	—	—	1.500	1.500	1.500	1.500	3.000
Internationale akkoorden (Wetten van 28-7-1948 en 19-6-1959) :								
a) E.B.U. ....	3.509	413	251	118	62	7	—	—
b) E.M.A. ....	...	...	...	...	...	...	...	...
c) I.M.F. — Deelneming .....	4.388	7.989	6.738	7.064	8.716	12.230	15.189	14.736
— Leningen .....	—	—	—	—	1.500	3.375	3.375	1.875
d) andere akkoorden .....	...	...	...	...	...	6	...	...
Debiteuren wegens termijnverkoop van vreemde valuta's en goud .....	11.821	18.494	12.341	21.093	26.397	21.376	21.311	35.521
Handelspapier .....	6.773	5.086	10.083	9.290	7.001	12.295	15.503	13.834
Voorschotten op onderpand .....	51	74	3.022	1.655	625	34	338	345
Overheidseffecten (Art. 20 der statuten. Overeenkomsten van 14-9-1948, 15-4-1952 en 1-2-1963) .....	6.040	6.515	5.140	9.275	9.825	9.025	9.575	2.650
Deel- en pasmunt .....	617	490	326	247	397	455	302	320
Tegood bij het Bestuur der Postchecks ...	1	2	2	1	2	1	2	2
Geconsolideerde vordering op de Staat (Wetten van 28-7-1948 en 19-6-1959) ..	34.000	34.000	34.000	34.000	34.000	34.000	34.000	34.000
Overheidsfondsen (art. 18 en 21 der stat.)	2.519	2.568	2.627	2.703	2.793	2.953	3.197	3.367
Gebouwen, materieel en meubelen .....	1.519	1.539	1.593	1.657	1.712	1.788	1.909	1.999
Waarden van de Pensioenkas van het Personeel .....	1.075	1.168	1.278	1.430	1.593	1.804	2.035	2.329
Diversen .....	698	544	1.778	1.186	1.215	1.509	1.640	1.357
<b>Orderekening :</b>	<b>150.916</b>	<b>168.594</b>	<b>163.210</b>	<b>192.241</b>	<b>206.149</b>	<b>211.817</b>	<b>218.991</b>	<b>237.853</b>
Bestuur der Postchecks : Tegood voor rekening van de Minister van Nationale Opvoeding en Kultuur (Schoolpakt, wet van 29 mei 1959, artikel 15)	2.114	2.170	1.911	1.500	1.450	1.362	1.350	1.672
<b>PASSIVA</b>								
Bankbiljetten in omloop .....	124.091	129.078	138.481	150.508	160.286	170.269	175.311	177.482
Rekeningen-courant :								
gewone rekening .....	24	1	5	3	5	18	12	2
buitengewone conjunctuurtaks (Wet van 12-3-1957) .....	185	25	27	17	12	14	13	10
Schatkist { speciale rekening vereffening E.B.U. ....	...	...	...	...	...	...	—	—
Banken in het buitenl. : gew. rekening.	308	445	387	309	329	394	390	316
Diverse rekeningen-courant .....	2.606	8.338	3.474	3.298	1.651	2.337	2.281	3.206
Internationale akkoorden (Wetten van 28-7-1948 en 19-6-1959) :								
a) E.M.A. ....	249	200	185	126	161	262	128	271
b) andere akkoorden .....	263	365	413	333	383	217	325	326
Totaal der verbintenissen op zicht ...	127.726	138.452	142.972	154.594	162.827	173.511	178.460	181.613
Belgische banken, monetaire reserve .....	—	—	—	—	1.253	...	...	...
Te leveren vreemde valuta's en goud ...	18.644	25.376	15.271	32.000	35.707	31.151	32.800	48.218
Pensioenkas van het Personeel .....	1.075	1.168	1.278	1.430	1.593	1.804	2.035	2.329
Diversen .....	938	1.007	1.016	1.453	1.849	2.187	2.366	2.216
Kapitaal .....	400	400	400	400	400	400	400	400
Reserves en afschrijvingsrekeningen .....	2.133	2.191	2.273	2.364	2.520	2.764	2.930	3.077
<b>Orderekening :</b>	<b>150.916</b>	<b>168.594</b>	<b>163.210</b>	<b>192.241</b>	<b>206.149</b>	<b>211.817</b>	<b>218.991</b>	<b>237.853</b>
Minister van Nationale Opvoeding en Kultuur : Tegood voor zijn rekening bij het Bestuur der Postchecks (Schoolpakt, wet van 29 mei 1959, artikel 15)	2.114	2.170	1.911	1.500	1.450	1.362	1.350	1.672

N. B. — Het Jaarverslag van de N.B.B. bevat, in bijlage, al de weekstaten voor het verslagjaar. Het geeft eveneens een beknopte toelichting bij de voornaamste balansposten.

XIII - 10. — WEEKSTATEN VAN DE NATIONALE BANK VAN BELGIE

(miljoenen franken)

Posten	1966 5 december	1967 4 december	1967 9 januari	1968 8 januari	1967 6 februari	1968 5 februari	1967 6 maart	1968 4 maart
<b>ACTIVA</b>								
Goudvoorraad .....	76.237	75.506	76.179	73.945	76.141	72.983	76.215	72.711
Vreemde valuta's .....	23.025	36.792	25.012	35.581	21.874	34.431	22.345	33.309
Te ontvangen vreemde valuta's en goud	11.869	13.205	11.345	12.412	10.613	11.773	10.172	11.937
Activa in het buitenland, in Belgische franken .....	1.500	3.000	1.500	3.000	1.500	3.000	1.500	3.000
Internationale akkoorden (Wetten van 28-7-1948 en 19-6-1959) :								
a) E.M.A. ....	...	...	...	...	...	...	...	...
b) I.M.F. :								
— Deelneming .....	15.189	14.236	15.189	14.651	15.189	14.526	15.190	16.157
— Leningen <sup>1</sup> .....	3.375	1.875	3.375	1.875	3.375	1.875	3.375	1.875
c) andere akkoorden .....	...	...	...	...	25	75	84	194
Debiteuren wegens termijnverkopen van vreemde valuta's en goud .....	22.774	36.467	24.777	35.455	21.140	33.787	21.654	32.856
Handelspapier .....	9.379	2.972	7.730	9.034	12.424	7.241	9.769	7.356
Voorschotten op onderpand .....	577	1.472	17	32	1.798	40	27	61
Overheidseffecten (Art. 20 der statuten. Overeenkomst van 14-9-1948) .....	9.100	7.125	9.875	3.700	3.800	5.275	7.525	5.325
Deel- en pasmunt .....	385	394	280	348	344	424	376	472
Tegoed bij het Bestuur der Postchecks ...	1	1	2	1	2	1	2	1
Geconsolideerde vordering op de Staat (Wetten van 28-7-1948 en 19-6-1959) .	34.000	34.000	34.000	34.000	34.000	34.000	34.000	34.000
Overheidsfondsen (art. 18 en 21 der stat.)	3.197	3.366	3.197	3.367	3.367	3.514	3.367	3.515
Gebouwen, materieel en meubelen .....	1.788	1.909	1.788	1.909	1.909	1.999	1.909	1.999
Waarden van de Pensioenkas van het Personeel .....	1.921	2.164	1.998	2.250	2.108	2.408	2.129	2.440
Diversen .....	2.293	2.215	2.917	3.086	1.323	1.083	1.507	1.237
	216.610	236.699	219.181	234.646	210.932	228.435	211.146	228.445
<b>Orderekening :</b>								
Bestuur der Postchecks : Tegoed voor rekening van de Minister van Nationale Opvoeding (Schoolpakt, wet van 29-5-1959, artikel 15) .....	1.507	1.770	1.350	1.620	1.239	1.658	1.093	1.512
<b>PASSIVA</b>								
Bankbiljetten in omloop .....	171.791	173.042	172.554	174.796	170.348	173.188	170.210	173.965
Rekeningen-courant :								
Schatkist { gewone rekening .....	2	2	3	1	...	15	3	1
buitengewone conjunctuurtaks (Wet van 12-3-1957) .....	13	10	13	10	13	10	13	10
Banken in het buitenl. : gew. rekening.	310	337	398	302	348	330	363	355
Diverse rekeningen-courant .....	752	4.145	743	1.689	939	1.187	900	1.073
Internationale akkoorden (Wetten van 28-7-1948 en 19-6-1959) :								
a) E.M.A. ....	93	188	148	221	105	251	133	145
b) andere akkoorden .....	355	145	246	237	60	164	60	180
Totaal der verbintenissen op zicht ...	173.316	177.869	174.105	177.256	171.808	175.145	171.682	175.729
Belgische banken, monetaire reserve .....	...	...	...	...	...	...	...	...
Te leveren vreemde valuta's en goud ...	34.681	49.887	36.077	48.098	31.748	45.781	31.890	45.008
Pensioenkas van het Personeel .....	1.921	2.164	1.998	2.250	2.108	2.408	2.129	2.440
Diversen .....	3.495	3.412	3.804	3.675	1.901	1.586	2.078	1.753
Kapitaal .....	400	400	400	400	400	400	400	400
Reserves en afschrijvingsrekeningen .....	2.797	2.967	2.797	2.967	2.967	3.115	2.967	3.115
	216.610	236.699	219.181	234.646	210.932	228.435	211.146	228.445
<b>Orderekening :</b>								
Minister van Nationale Opvoeding : Tegoed voor zijn rekening bij het Bestuur der Postchecks (Schoolpakt, wet van 29-5-1959, artikel 15) .....	1.507	1.770	1.350	1.620	1.239	1.658	1.093	1.512

<sup>1</sup> Speciale bons van de Belgische Schatkist (Wet van 4-1-1963, Overeenkomst d.d. 1-2-1963).

N. B. — Het Jaarverslag van de Nationale Bank van België bevat, in bijlage, al de weekstaten voor het verslagjaar. Het geeft eveneens een beknopte toelichting bij de voornaamste balansposten.

XIII - 11. — VERRICHTINGEN IN POSTREKENING

Bron : Bestuur der Postchecks.

	Duizenden rekeningen	Totaal tegoed 1	Tegood van particulieren 2	Credit		Debet		Algemene beweging	Percentages van de verrichtingen uitgevoerd zonder gebruik van chartaal geld
				Stortingen en diversen	Giro's	Cheques en diversen	Giro's		
				(daggemiddelden) 3					
(einde tijdvak)	(miljarden franken)								
1960 .....	855	37,1	27,0	42,5	103,3	41,6	103,3	290,7	92
1961 .....	882	40,3	29,2	45,7	111,2	46,1	111,2	314,2	92
1962 .....	907	43,4	31,7	49,7	118,4	49,4	118,4	335,9	92
1963 .....	933	47,9	34,8	54,8	130,5	54,6	130,5	370,4	92
1964 .....	956	50,5	36,8	62,8	147,4	62,2	147,4	419,8	93
1965 .....	981	54,1	38,8	72,4	163,7	72,2	163,7	472,0	93
1966 .....	988	58,4	40,7	81,6	182,3	81,1	182,3	527,3	93
1967 .....	998	60,6	41,3	89,0	194,5	89,2	194,5	567,1	93
1966 2 <sup>o</sup> kwartaal .....	985	57,8	40,9	81,4	181,8	80,6	181,8	525,5	93
3 <sup>o</sup> kwartaal .....	990	59,5	40,9	83,5	185,8	84,6	185,8	539,5	93
4 <sup>o</sup> kwartaal .....	994	58,9	40,8	86,2	187,3	82,4	187,3	543,3	93
1967 1 <sup>o</sup> kwartaal .....	995	60,3	41,0	86,1	193,6	89,0	193,6	562,1	94
2 <sup>o</sup> kwartaal .....	995	59,1	41,2	89,6	193,4	89,3	193,4	565,6	93
3 <sup>o</sup> kwartaal .....	998	61,4	41,3	88,8	192,4	89,4	192,4	562,9	93
4 <sup>o</sup> kwartaal .....	1.004	61,4	41,8	91,7	198,5	89,2	198,5	577,8	93
1966 December .....	995	60,6	41,8	94,6	193,8	83,5	193,8	565,8	93
1967 Januari .....	995	63,5	41,3	93,4	209,1	101,1	209,1	612,7	94
Februari .....	995	59,4	41,1	80,0	186,3	83,7	186,3	536,3	94
Maart .....	995	58,1	40,5	84,8	185,3	82,1	185,3	537,4	94
April .....	995	58,2	40,7	87,2	193,3	86,0	193,3	559,8	93
Mei .....	994	59,5	41,6	90,1	193,5	92,8	193,5	569,9	93
Juni .....	995	59,5	41,3	91,4	193,3	89,2	193,3	567,2	93
Juli .....	996	68,0	41,9	102,8	217,1	103,1	217,1	640,1	93
Augustus .....	998	58,7	41,0	83,4	185,4	86,1	185,4	540,2	93
September .....	1.001	57,6	41,0	80,1	174,6	79,0	174,6	508,3	93
Oktober .....	1.003	62,0	41,4	92,1	200,6	90,4	200,6	583,7	93
November .....	1.004	60,6	41,4	89,9	202,4	91,2	202,4	585,8	94
December .....	1.004	61,5	42,5	93,0	192,5	86,0	192,5	563,9	93
1968 Januari .....	1.004	66,0	42,7	101,6	223,8	103,1	223,8	652,3	94
Februari .....	1.004	62,1	42,3	86,8	200,2	92,7	200,2	579,9	94

<sup>1</sup> Omvat het tegoed van de particulieren en van de Rijksrekenplichtigen.

<sup>2</sup> Deze tegoeden omvatten de vrije tegoeden en, tot en met juni 1961, de effecten van de Muntsaneringslening waarin de definitief geblokkeerde tegoeden werden omgezet; vanaf juli 1961, alleen de vrije tegoeden. De cijfers over de vrije tegoeden der particulieren per einde tijdvak, worden in de stand van de Staatsschuld gepubliceerd (cf. tabel 3, hoofdstuk XVI van onderhavig Tijdschrift).

<sup>3</sup> Gemiddeld tegoed op het einde van elke dag der maand, zowel werkdagen als niet-werkdagen. Voor een zon- of feestdag is het aangeduide tegoed dit van de vorige werkdag.

XIII - 12. — ALGEMENE STAAT DER BANKEN <sup>1</sup>

(miljoenen franken)

Activa

Posten	1962 31 december	1963 31 december	1964 31 december	1965 31 december	1966 31 december	1967 31 december	1967 31 januari	1968 31 januari
A. Spaargelden (art. 15, K.B. 42) .....	—	—	—	—	—	—	—	—
B. Beschikbare en vlottende middelen :								
Activa van de monetaire reserve, speciaal deposito bij de N.B.B. ....	—	—	1.252	—	—	—	—	—
Kas, Nationale Bank, postrekening, N.K.B.K. ....	6.523	7.851	9.683	10.493	10.491	10.583	4.703	5.210
Daggeld .....	1.272	2.095	1.650	3.253	4.743	5.559	3.482	3.837
Bankiers .....	13.192	16.665	22.926	29.786	41.276	49.380	37.284	51.981
Moedermaatsch., filialen en dochtermaatschappijen .	4.717	6.286	6.379	3.203	9.235	10.353	8.782	11.935
Andere te innen waarden op korte termijn .....	8.248	8.787	9.559	10.746	15.465	16.506	16.050	16.697
Wissels .....	46.685	72.460	84.885	91.587	106.751	118.984	111.001	128.789
a) Overheidspapier .....	16.569	29.415	32.375	34.175	39.162	41.099	43.436	45.265
b) Handelspapier <sup>2</sup> .....	30.116	43.045	52.510	57.412	67.589	77.885	67.565	83.524
Prolongaties en voorschotten op effecten .....	1.317	1.230	1.149	1.348	1.245	1.516	1.308	1.433
Debiteuren wegens verstrekte accepten .....	17.927	18.784	21.292	26.938	28.785	29.484	27.170	28.627
Diverse debiteuren .....	38.608	45.661	50.802	60.186	68.329	82.733	72.937	84.754
Effecten .....	75.148	72.105	74.789	86.447	94.289	110.154	95.199	110.977
a) Belegde wettelijke reserve .....	468	541	605	705	789	833	789	833
b) Belgische overheidsfondsen .....	71.460	67.875	69.307	80.181	87.264	102.140	88.375	102.040
c) Buitenlandse overheidsfondsen .....	317	556	601	1.354	1.896	2.384	1.739	3.047
d) Bankaandelen .....	1.282	1.545	1.868	1.912	1.904	2.195	1.902	2.336
e) Andere fondsen .....	1.621	1.583	2.408	2.295	2.436	2.602	2.394	2.721
Diversen .....	2.339	2.576	3.040	3.184	4.021	5.356	3.420	5.230
Niet gestort kapitaal .....	9	—	—	—	—	—	—	—
Totaal beschikbare en vlottende middelen ...	215.985	254.500	287.406	327.171	384.630	440.608	381.336	449.470
C. Vastgelegde middelen :								
Oprichtings- en eerste inrichtingskosten .....	17	18	43	68	56	114	57	115
Gebouwen .....	1.301	1.434	2.134	2.714	3.021	3.300	3.045	3.314
Participaties in dochtermaatsch. voor immobiliën ...	265	255	73	260	258	283	258	282
Vorderingen op dochtermaatsch. voor immobiliën ...	312	336	60	89	115	77	115	77
Materieel en meubilair .....	200	289	341	375	457	455	469	465
Totaal vastgelegde middelen ...	2.095	2.332	2.651	3.506	3.907	4.229	3.944	4.253
Totaal der activa ...	218.080	256.832	290.057	330.677	388.537	444.837	385.280	453.723

<sup>1</sup> De algemene staat bevat, wat betreft de banken welke hun bedrijvigheid gedeeltelijk in het buitenland uitoefenen, slechts de bestanddelen der activa van de Belgische zetels. De saldi van de rekeningen geopend door deze laatste op naam van de in het buitenland gevestigde zetels zijn opgenomen onder de rubriek « Moedermaatschappij, filialen en dochtermaatschappijen ».

<sup>2</sup> Wissels herdisconteerd door de banken bij de N.B.B. en bij de parastatale instellingen  
(Uitstaande bedragen in miljoenen franken)

1962 31 december .....	8.486	1964 31 december .....	10.973	1966 31 december .....	17.328	1967 31 januari .....	17.184
1963 31 december .....	8.673	1965 31 december .....	14.404	1967 31 december .....	23.946	1968 31 januari .....	22.819

XIII - 12. — ALGEMENE STAAT DER BANKEN <sup>1</sup>

(miljoenen franken)

Passiva

Posten	1962 31 december	1963 31 december	1964 31 december	1965 31 december	1966 31 december	1967 31 december	1967 31 januari	1968 31 januari
A. Spaargelden (art. 15, K. B. 42) .....	—	—	—	—	—	—	—	—
B. Opvraagbaar :								
Schuldeisers gedekt door zakelijke zekerheden .....	1.747	804	698	589	835	784	2.261	794
a) Schuldeisers gewaarborgd door voorrechten ...	—	—	—	431	494	493	250	293
b) Schuldeisers bij overeenkomst door zakelijke zekerheden gewaarborgd .....	—	—	—	158	341	291	2.011	501
Daggeld .....	871	1.406	2.420	3.433	3.365	5.733	6.644	9.267
a) Gedekt door reële zekerheden .....	815	1.232	1.214	815	666	1.354	2.412	3.548
b) Niet gedekt door reële zekerheden .....	56	174	1.206	2.618	2.699	4.379	4.232	5.719
Bankiers .....	26.553	38.661	51.301	57.426	79.174	94.222	73.422	100.282
Moedermaatschappij, filialen en dochtermaatsch. ...	4.300	7.884	7.065	6.062	10.297	9.963	9.440	7.723
Geaccepteerde wissels .....	17.928	18.784	21.292	26.937	28.786	29.486	27.170	28.627
Andere te betalen waarden op korte termijn .....	3.875	4.901	5.287	6.578	8.012	7.891	10.702	11.975
Crediteuren wegens wissels ter incasso .....	1.095	1.216	1.254	1.413	1.107	1.320	1.223	1.510
<b>Deposito's en crediteuren .....</b>	<b>130.986</b>	<b>150.290</b>	<b>164.568</b>	<b>189.447</b>	<b>213.093</b>	<b>244.383</b>	<b>210.318</b>	<b>241.911</b>
a) Dadelijk opvraagbaar .....	71.259	81.543	86.118	92.774	98.921	109.385	91.968	104.155
b) Op hoogstens dertig dagen .....	5.532	5.159	9.034	11.847	15.035	16.778	15.017	15.556
c) Op meer dan dertig dagen .....	29.392	30.007	29.915	38.487	46.034	50.820	47.938	52.136
d) Op meer dan één jaar .....	2.201	1.138	731	1.106	1.364	4.364	1.432	4.529
e) Op meer dan twee jaar .....	2.671	3.049	3.020	3.031	3.016	3.493	3.064	3.640
f) Bankboekjes .....	17.937	27.355	33.743	40.179	46.800	57.739	49.005	60.033
g) Andere op boekjes ingeschreven deposito's ...	1.994	2.039	2.007	2.023	1.923	1.804	1.894	1.862
Obligaties en kasbons .....	11.060	11.433	11.380	11.371	11.978	13.546	12.140	13.861
Nog te storten bedragen op fondsen en participaties	689	672	991	977	955	941	955	1.062
Diversen .....	6.104	6.809	7.752	8.030	10.350	13.108	10.409	13.092
<b>Totaal opvraagbaar ...</b>	<b>205.208</b>	<b>242.860</b>	<b>274.008</b>	<b>312.263</b>	<b>367.952</b>	<b>421.377</b>	<b>364.684</b>	<b>430.104</b>
C. Niet opvraagbaar :								
Kapitaal .....	7.636	8.221	9.814	11.245	12.461	14.610	12.461	14.660
Niet beschikbare reserve wegens uitgiftepremie .....	785	838	1.245	1.949	2.298	2.368	2.298	2.376
Wettelijke reserve (art. 13, K. B. 185) .....	467	541	607	705	789	833	789	833
Beschikbare reserve .....	3.828	4.179	4.197	4.306	4.803	5.425	4.824	5.527
Reservefonds .....	156	193	186	209	234	224	224	223
<b>Totaal niet opvraagbaar ...</b>	<b>12.872</b>	<b>13.972</b>	<b>16.049</b>	<b>18.414</b>	<b>20.585</b>	<b>23.460</b>	<b>20.596</b>	<b>23.619</b>
<b>Totaal der passiva ...</b>	<b>218.080</b>	<b>256.832</b>	<b>290.057</b>	<b>330.677</b>	<b>388.537</b>	<b>444.837</b>	<b>385.280</b>	<b>453.723</b>

<sup>1</sup> De algemene staat bevat, wat betreft de banken welke hun bedrijvigheid gedeeltelijk in het buitenland uitoefenen, slechts de bestanddelen der passiva van de Belgische zetels. De saldi van de rekeningen geopend door deze laatste op naam van de in het buitenland gevestigde zetels zijn opgenomen onder de rubriek « Moedermaatschappij, filialen en dochtermaatschappijen ».

**XIII - 13. — GEZAMENLIJKE BETALINGEN  
DOOR MIDDEL VAN DIRECT OPEISBARE BANKDEPOSITO'S IN BELGISCHE FRANKEN  
EN VAN TEGOEDEN IN POSTREKENING <sup>1</sup>**

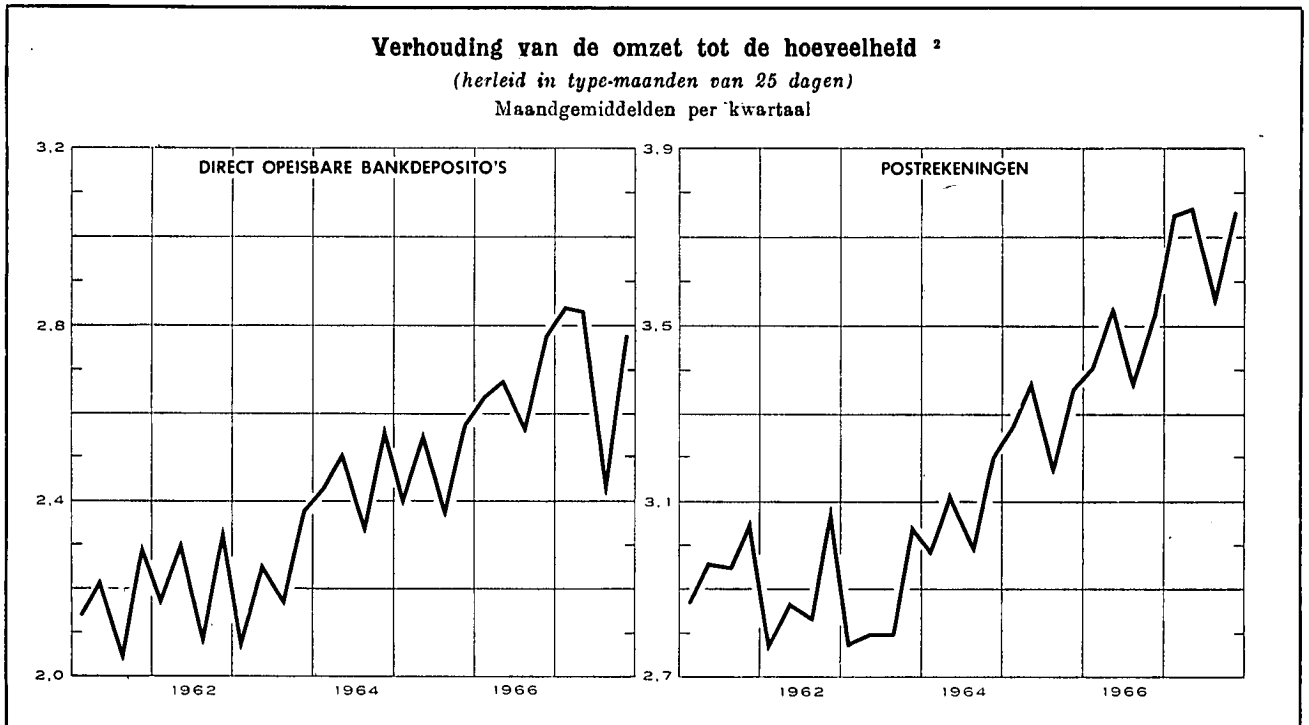

Maandgemiddelden of maand	Gezamenlijke betalingen herleid tot type-maanden van 25 dagen door middel van			Verhouding van de omzet tot de hoeveelheid <sup>2</sup>		
	direct opeisbare bankdeposito's <sup>3</sup>	tegoeden in postrekening <sup>4</sup>	Totaal	bruto	herleid tot type-maanden van 25 dagen	
				direct opeisbare bankdeposito's <sup>3</sup>	direct opeisbare bankdeposito's <sup>3</sup>	tegoeden in postrekening <sup>4</sup>
(miljarden franken)						
1960 .....	99,4	87,2	186,6	2,09	2,06	3,04
1961 .....	106,9	93,0	199,9	2,19	2,18	2,96
1962 .....	119,0	99,3	218,3	2,25	2,23	2,89
1963 .....	132,5	107,1	239,6	2,25	2,23	2,85
1964 .....	154,7	121,0	275,7	2,50	2,46	3,08
1965 .....	167,8	135,8	303,6	2,51	2,48	3,30
1966 .....	191,3	149,3	340,6	2,70	2,67	3,47
1967 .....	210,3	163,9	374,2	2,74	2,72	3,71
1966 2 <sup>e</sup> kwartaal .....	193,6	153,8	347,4	2,68	2,68	3,54
3 <sup>e</sup> kwartaal .....	186,3	146,0	332,3	2,64	2,57	3,38
4 <sup>e</sup> kwartaal .....	203,1	153,6	356,7	2,82	2,78	3,53
1967 1 <sup>e</sup> kwartaal .....	206,4	164,5	370,9	2,84	2,84	3,75
2 <sup>e</sup> kwartaal .....	217,8	168,4	386,2	2,82	2,83	3,77
3 <sup>e</sup> kwartaal .....	193,6	156,4	350,0	2,52	2,45	3,57
4 <sup>e</sup> kwartaal .....	223,4	166,4	389,8	2,78	2,78	3,76
1966 November .....	201,9	155,4	357,3	2,65	2,76	3,68
December .....	218,2	155,3	373,5	3,06	2,94	3,44
1967 Januari .....	211,0	175,4	386,4	2,88	2,88	3,90
Februari .....	200,0	165,1	365,1	2,70	2,81	3,81
Maart .....	208,1	153,0	361,1	2,94	2,82	3,55
April .....	206,3	166,1	372,4	2,77	2,77	3,72
Mei .....	226,2	177,7	403,9	2,83	2,95	3,95
Juni .....	220,9	161,3	382,2	2,87	2,76	3,64
Juli .....	208,0	169,7	377,7	2,65	2,65	3,82
Augustus .....	189,5	153,8	343,3	2,50	2,40	3,60
September .....	183,4	145,6	329,0	2,40	2,31	3,30
Oktober .....	215,0	160,8	375,8	2,82	2,71	3,62
November .....	221,1	176,0	397,1	2,65	2,76	4,07
December .....	234,3	162,4	396,7	2,87	2,87	3,58

<sup>1</sup> Benaderende gegevens volgens het totaal der debetverrichtingen (incl. de rekeningen van vreemdeilingen en de debetverrichtingen met betrekking tot betalingen aan het buitenland).

<sup>2</sup> De verhouding van de omzet tot de hoeveelheid wordt bekomen door deling van het bedrag der debiteringen op de rekeningen van de direct opeisbare bankdeposito's in Belgische franken of op de postrekeningen van de particulieren en de buitengewone Rijksrekenplichtigen door de gemiddelde tegoeden op deze rekeningen tijdens de beschouwde periode.

<sup>3</sup> De telling omvat niet alle banken.

<sup>4</sup> Uit de brutogegevens werden de dubbel getelde overschrijvingen verwijderd, die voortvloeien uit de inrichting van de Rijksboekhouding en waarvan een telling mogelijk was.

N. B. — Wijze van opstelling : zie *Tijdschrift voor Documentatie en Voorlichting*, XXVe jaargang, deel II, nr 4, oktober 1950, blz. 222.

Bibliografische referenties : *Jaarverslagen van de N.B.B.* — *Belgisch Staatsblad* : algemene staat der banken. — *Statistisch Jaarboek voor België.* — *Statistisch Tijdschrift van het N.I.S.* — *Belgische economische statistieken 1950-1960*, deel I. — *Tijdschrift voor Documentatie en Voorlichting* : XLe jaargang, deel I, nr 1, januari 1965, blz. 21; XLIIe jaargang, deel I, nr 1, januari 1967, blz. 19; deel II, nr 3, september 1967, blz. 248. — *Jaarverslag van de Bankcommissie*.



XIV. — NIET GELDSCHIPPENDE FINANCIËLE INSTELLINGEN

4. — VOORNAAMSTE ACTIVA EN PASSIVA VAN HET RENTENFONDS

(miljoenen franken)

Bron : Jaarverslagen van het Rentenfonds.

Einde periode	Activa					Passiva				
	Portefeuille			Creditsaldo bij de Nationale Bank van België	Te leen gegeven geld op zeer korte termijn	Certificaten van het Rentenfonds	Te leen genomen geld op zeer korte termijn	Ver-richtingen met recht van terugkoop	Krediet ontvangen van de Nationale Bank	
	Genoteerde waarden 1	Schatkist-certificaten tranche B	Andere schatkist-certificaten						Voor-schotten	Discontering van kasbons 2
nominale waarde										
1957	4.077	1.242	—	—	—	486	2.457	585	1.237	200
1958	3.307	1.370	—	...	—	4.059	274	—	...	45
1959	4.572	623	2.700	1	—	4.608	72	—	...	...
1960	6.661	1.403	1.200	6	15	5.812	...	—	...	...
1961	6.892	1.086	...	3.201	3.069	10.996	...	—	...	...
1962	7.759	2.226	...	...	50	6.440	...	—	589	...
1963	8.383	2.711	...	...	...	6.549	877	—	600	...
1964	6.827	4.099	...	...	...	7.357	...	—	389	...
1965	6.299	2.728	...	50	...	5.884	...	—	...	...
1966	6.426	3.269	...	...	...	4.524	1.563	—	320	...
1965 Januari	6.667	2.262	800	...	1.108	7.513	...	—	...	...
Februari	6.985	1.891	...	1.325	458	7.405	...	—	...	...
Maart	6.844	2.909	250	272	...	7.044	...	—	...	...
April	7.010	1.945	1.925	834	1.180	9.594	...	—	...	...
Mei	7.055	2.133	2.200	620	100	8.874	...	—	...	...
Juni	6.923	1.594	2.250	...	467	7.997	...	—	...	...
Juli	6.418	1.524	...	592	1.800	7.097	...	—	...	...
Augustus	6.285	1.312	250	1.316	1.000	6.925	...	—	...	...
September	6.516	1.181	700	705	1.250	7.035	...	—	...	...
Oktober	6.406	1.219	...	...	2.239	6.646	...	—	...	...
November	6.376	1.255	1.100	11	1.150	6.626	...	—	...	...
December	6.299	2.728	...	50	...	5.884	...	—	...	...
1966 Januari	6.081	2.209	...	425	2.000	7.318	...	—	...	...
Februari	6.976	2.271	1.050	...	666	7.307	...	—	370	...
Maart	6.945	3.621	1.950	...	...	8.272	190	—	844	...
April	6.969	2.970	...	...	1.588	8.186	...	—	...	...
Mei	7.508	3.092	...	...	135	7.479	...	—	...	...
Juni	7.289	2.306	4.850	...	...	7.618	591	—	2.945	...
Juli	6.927	2.925	1.150	...	...	5.343	1.332	—	1.031	...
Augustus	6.826	2.822	3.425	...	...	6.034	673	—	2.989	...
September	7.148	2.894	100	...	...	5.378	724	—	691	...
Oktober	6.911	2.218	800	...	...	5.293	711	—	569	...
November	6.698	2.324	2.400	...	...	5.409	2.272	—	400	...
December	6.426	3.269	...	...	...	4.524	1.563	—	320	...

1 Incl. de verrichtingen met recht van terugkoop.

2 Incl. de kasbons die elders dan bij de Nationale Bank van België gediscoonteerd werden.

XIV - 5. — ALGEMENE SPAAR- EN LIJFRENTEKAS

5a. — Beweging van de inlagen

Alleen de spaarboekjes van particulieren

(miljoenen franken)

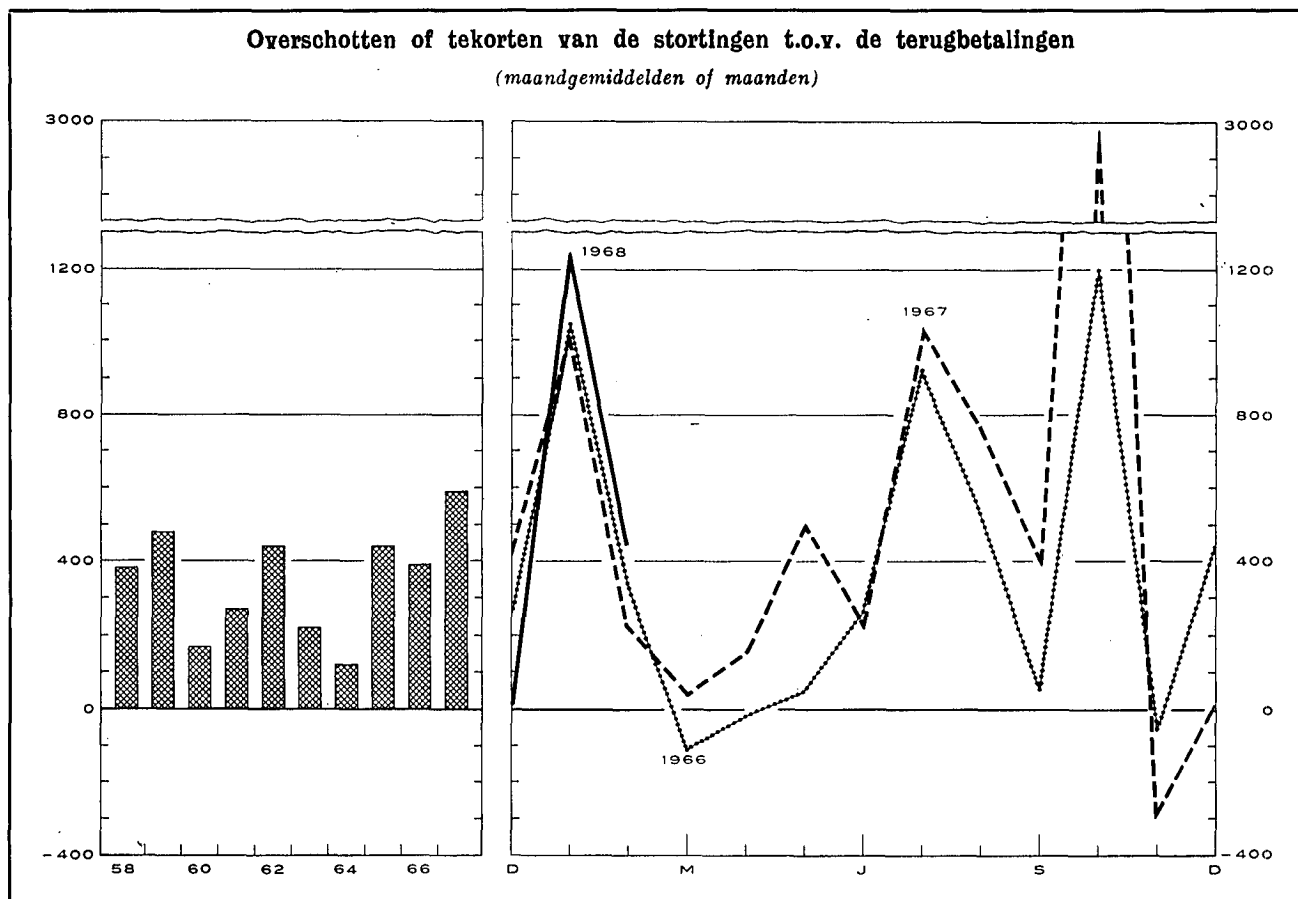

Tijdvak	Inleggingen 1 (1)	Opvragingen (2)	Overschot of tekort (3) = (1) - (2)	Saldi van de inlagen per einde tijdvak 2 (4)				
1957 .....	16.783	14.455	2.328	60.144				
1958 .....	18.912	14.316	4.596	66.700				
1959 .....	21.939	16.232	5.707	74.442				
1960 .....	21.840	19.786	2.054	78.887				
1961 .....	22.799	19.585	3.214	84.633				
1962 .....	25.995	20.717	5.278	92.654				
1963 .....	26.388	23.788	2.600	97.980				
1964 .....	28.229	26.757	1.472	102.395				
1965 .....	32.450	27.211	5.239	112.192				
1966 .....	37.449	32.817	4.632	120.322				
1967 .....	45.332	38.269	7.063	131.068				
	1967	1968	1967	1968	1967	1968	1967	1968
Januari .....	4.318	v 4.528	3.283	v 3.288	1.035	v 1.240	121.357	v 132.307
Februari .....	3.282	v 3.889	3.090	v 3.439	192	v 450	121.549	v 132.757
Maart .....	3.506		3.446		60		121.609	
April .....	3.443		3.293		150		121.759	
Mei .....	3.503		3.007		496		122.255	
Juni .....	3.702		3.476		226		122.481	
Juli .....	3.976		2.946		1.030		123.511	
Augustus .....	3.523		2.768		755		124.266	
September .....	3.447		3.034		413		124.679	
Oktober .....	6.399		3.421		2.978		127.657	
November .....	2.862		3.145		-283		127.374	
December .....	v 3.371		v 3.360		v 11		v 131.068	

1 Vanaf 1968, inclusief op de termijnrekeningen vervallen interesten.

2 Deze inlagen bevatten de gekapitaliseerde interesten van het boekjaar en, in 1965, de verdeling van een gedeelte van het reservefonds van de A.S.L.K.

In het jaar 1967 bedragen de gekapitaliseerde interesten fr. 3.688 (voorlopig cijfer).

**XIV - 5. — ALGEMENE SPAAR- EN LIJFRENTEKAS**  
**5b. — Voornaamste posten uit de balansen van de Spaarkas**  
*(miljarden franken)*

Bron : Verslagen van de A.S.L.K.

	1960	1961	1962	1963	1964	1965
<b>ACTIVA</b>						
Beschikbaar <sup>1</sup> .....	0,2	0,3	0,3	0,3	1,9	0,8
Voorlopige beleggingen <sup>2</sup> :						
Wissels op België .....	10,8	12,4	15,1	18,0	21,7	24,8
Voorschotten aan de nijverheid .....	5,2	7,3	8,6	9,5	11,1	12,5
Landbouwkrediet .....	—	—	—	0,1	...	0,1
Exportkrediet .....	0,4	0,5	0,7	0,7	0,9	1,0
Beleningen .....	...	...	...	...	...	...
Bankaccepten .....	2,4	2,5	3,0	2,7	3,7	3,9
Schatkistcertificaten .....	2,0	4,3	6,2	5,4	4,1	4,8
Daggeldleningen .....	0,8	0,7	0,9	0,9	...	0,5
Min : Vervallen waarden die eerst in de loop van volgend boekjaar geïncasseerd, geconsolideerd of hernieuwd worden <sup>3</sup> .....	—	—	—	—	— 1,3	— 0,6
Totaal van de voorlopige beleggingen <sup>2</sup> ...	21,6	27,7	34,5	37,3	40,2	47,0
Definitieve beleggingen <sup>2</sup> :						
Directe Belgische staatsfondsen .....	20,0	20,2	23,4	23,4	21,9	21,4
Indirecte Belgische staatsfondsen en effecten met staatswaarborg .....	17,8	16,6	14,8	17,5	18,6	20,8
Effecten van Kongo of door Kongo gewaarborgd ...	0,3	0,3	0,2	0,2	0,1	0,1
Obligaties van het Gemeentekrediet, van provincies, steden en gemeenten .....	1,7	1,7	1,6	1,5	1,5	1,9
Obligaties van Belgische vennootschappen .....	1,0	1,0	0,9	0,8	0,8	0,7
Voorschotten aan de Staat voortvloeiende uit de beta- ling van de bijkomende vergoeding aan de politieke gevangenen en voorschotten aan het Nationaal Werk voor Oorlogsinvaliden .....	0,6	0,6	0,6	0,6	0,7	0,7
Hypothecaire leningen .....	3,8	4,3	4,8	5,3	5,9	6,5
Landbouwkrediet .....	3,6	3,6	3,8	4,0	4,4	4,7
Voorschotten aan de Nationale Maatschappij voor de Huisvesting, aan de erkende vennootschappen en aan de gemeenten bestemd voor de bouw van volkswoningen .....	22,2	22,7	24,0	25,0	24,6	25,8
Totaal van de definitieve beleggingen <sup>2</sup> ...	71,0	71,0	74,1	78,3	78,5	82,6
Verlopen en niet-ervallen interesten op beleggingen ...	1,8	2,0	2,6	3,1	3	3
Debiteuren betreffende portefeuille waarden .....	—	—	—	—	6,2	5,9

**PASSIVA**

<i>Opvraagbaar :</i>						
Inlagen op spaarboekjes <sup>4</sup> :						
Particulieren .....	78,7	84,5	92,5	97,8	102,2	112,0
Dotatie voor Krijgsgevangenen .....	0,2	0,2	0,2	0,2	0,2	0,2
Openbare en andere instellingen .....	3,7	3,7	4,9	5,1	5,1	5,5
Rekening « Lijfrentezegels » .....	0,2	0,1	...	...	...	...
Totaal der inlagen op spaarboekjes <sup>4</sup> ...	82,8	88,5	97,6	103,1	107,5	117,7
Inlagen op rekeningen-courant <sup>4</sup> .....	3,0	3,4	4,1	4,7	6,8	5,6
<i>Niet opvraagbaar :</i>						
Dotatiefonds, fonds voor diverse voorziene uitgaven, reservefonds en provisies .....	7,9	8,7	9,4	10,6	11,6	11,5

<sup>1</sup> Deze post omvat hoofdzakelijk de kasmiddelen, de rekeningtegoeden bij de Nationale Bank van België en het Bestuur der Postchecks.  
<sup>2</sup> Sedert 1964 publiceert de A.S.L.K. in haar jaarverslag het totaal van de voorlopige beleggingen en de samenstelling en het totaal van de definitieve beleggingen tegen hun budgettaire boekwaarde d.w.z. na uitschakeling van de vervallen waarden die eerst in de loop van volgend boekjaar geïncasseerd, geconsolideerd of hernieuwd worden. Daar er anderszijds geen gepubliceerde budgettaire boekwaarden bestaan voor de bestanddelen van de voorlopige beleggingen, zijn de verschillende rubrieken, waaruit die beleggingen zijn samengesteld, vermeld tegen een niet-budgettaire waarde; een gezamenlijke correctiepost : « min vervallen waarden die eerst in de loop van volgend boekjaar geïncasseerd, geconsolideerd of hernieuwd worden » maakt het mogelijk het totaal te vinden van de voorlopige beleggingen tegen budgettaire boekwaarde.  
<sup>3</sup> Vanaf 1964 zijn de « Verlopen en niet-ervallen interesten op beleggingen » opgenomen in de post « Debiteuren betreffende portefeuille waarden » die eveneens de vervallen waarden omvat die eerst in de loop van volgend boekjaar geïncasseerd, geconsolideerd of hernieuwd worden.  
<sup>4</sup> Omvat de gekapitaliseerde rente en, in 1965 de verdeling van een gedeelte van het reservefonds van de A.S.L.K.

**XIV - 5. — ALGEMENE SPAAR- EN LIJFRENTEKAS**  
**5c. — Voornaamste posten uit de balansen van de Lijfrentekassen**  
 (miljarden franken)

Bron : Verslagen van de A.S.L.K.

	1960	1961	1962	1963	1964	1965
<b>ACTIVA</b>						
Definitieve beleggingen <sup>1</sup> :						
Directe Belgische staatsfondsen .....	7,3	7,1	6,4	7,2	7,4	7,3
Indirecte Belgische staatsfondsen en door de Staat gewaARBorgde effecten .....	11,6	12,5	13,9	13,3	14,5	15,6
Door Kongo gewaarborgde effecten .....	0,1	0,1	0,1	0,1	0,1	0,1
Obligaties van het Gemeentekrediet, van provincies, steden en gemeenten .....	1,1	1,0	1,0	0,9	1,1	1,1
Obligaties van Belgische vennootschappen .....	1,1	1,0	0,9	0,8	0,7	0,7
Hypothecaire leningen .....	0,2	0,2	0,1	0,1	0,1	0,1
Voorschotten aan de openbare kassen van lening .....	0,1	0,1	0,1	0,1	0,1	0,1
Totaal ...	21,5	22,0	22,5	22,5	24,0	25,0
<b>PASSIVA</b>						
Rentenfondsen <sup>2</sup> .....	13,1 <sup>2</sup>	13,4	13,6	13,7	13,9	13,9
Wiskundige reserves <sup>3</sup> .....	8,8	9,4	10,1	10,8	11,8	12,8
Totaal ...	21,9	22,8	23,7	24,5	25,7	26,7

<sup>1</sup> Sedert 1964 publiceert de A.S.L.K. in haar jaarverslag de samenstelling en het totaal van de definitieve beleggingen tegen hun budgettaire boekwaarde, d.w.z. na uitschakeling van de vervallen waarden die eerst in de loop van volgend boekjaar geïncasseerd, geconsolideerd of hernieuwd worden.

<sup>2</sup> Het Rentenfonds omvat de reserves betreffende de uit de « Algemene Wet » voortvloeiende renten. Deze reserves omvatten de wiskundige reserves, de veiligheids- en beheersreserves evenals de provisies. Sinds 1960 evenwel bevat het Rentenfonds niet meer de reserves betreffende de renten gevestigd krachtens de wet van 16 maart 1865. Deze reserves komen sedert 1960 voor in de balansen van de Levensverzekeringskas, onder de rubriek « Wiskundige reserves en provisies ».

<sup>3</sup> De zuivere wiskundige reserves werden verhoogd met een bepaald bedrag voor dekking van de kosten van uitkering der renten en van beheer en voor de vorming van een veiligheidsmarge.

**XIV - 5. — ALGEMENE SPAAR- EN LIJFRENTEKAS**  
**5d. — Voornaamste posten uit de balansen van de Levensverzekeringskas <sup>2</sup>**  
 (miljarden franken)

Bron : Verslagen van de A.S.L.K.

	1960	1961	1962	1963	1964	1965
<b>ACTIVA</b>						
Definitieve beleggingen <sup>1</sup> :						
Directe Belgische staatsfondsen .....	3,0	2,9	2,8	3,1	2,9	2,7
Indirecte Belgische staatsfondsen en door de Staat gewaARBorgde effecten .....	2,0	2,6	3,4	3,8	4,7	5,2
Obligaties van het Gemeentekrediet, van provincies, steden en gemeenten .....	0,1	0,1	0,1	0,1	0,1	0,1
Obligaties van Belgische vennootschappen .....	0,6	0,6	0,5	0,5	0,4	0,4
Hypothecaire leningen .....	0,1	0,1	0,1	...	...	...
Volkswoningen : Voorschotten aan erkende vennoot- schappen en aan de Nationale Maatschappij voor de Huisvesting .....	0,2	0,2	0,2	0,2	0,3	0,3
Totaal ...	6,0	6,5	7,1	7,7	8,4	8,7
<b>PASSIVA</b>						
Wiskundige reserves en provisies <sup>2</sup> .....	4,6 <sup>2</sup>	4,9	5,3	5,7	6,1	6,5
Reserve- en repartitiefonds .....	1,5	1,8	2,0	2,2	2,6	2,4
Totaal ...	6,1	6,7	7,3	7,9	8,7	8,9

<sup>1</sup> Sedert 1964 publiceert de A.S.L.K. in haar jaarverslag de samenstelling en het totaal van de definitieve beleggingen tegen hun budgettaire boekwaarde, d.w.z. na uitschakeling van de vervallen waarden die eerst in de loop van volgend boekjaar geïncasseerd, geconsolideerd of hernieuwd worden.

<sup>2</sup> Sedert 1960 vermeldt deze balans onder de rubriek « Wiskundige reserves en provisies » de reserves betreffende de renten gevestigd krachtens de wet van 16 maart 1865 gevestigde renten, die voorheen voorkwamen in de balans van de Lijfrentekassen over de uitvoering van de « Algemene Wet ».

## XIV - 6. — PARTICULIERE SPAARKASSEN

Indeling en bestemming van de werkmiddelen

(miljarden franken)

Bron : *Centraal Bureau voor de kleine spaarders.*

Einde tijdvak	Deposito's		Obligaties en kasbons	Gezamenlijke deposito's, obligaties en kasbons	Vorderingen op de bedrijven en particulieren				Vorderingen op de overheidssector						Gezamenlijke vorderingen op de bedrijven en particulieren en op de overheidssector	
	op minder dan 2 jaar	op 2 jaar en meer			Disconto, voorschotten en leningen met borgtocht	Hypotheeknemers	Diverse debiteuren	Totaal van de vorderingen op de bedrijven en particulieren	Staat	Lagere overheid	Kongo en Ruanda-Urundi	Zelfstandige Kas voor Oorlogschade	Ge-meentekrediet van België	Overige parastatale instellingen		Totaal van de vorderingen op de overheidssector
1958	15,7	4,4	3,9	24,0	1,8	13,8	0,3	15,9	4,7	0,3	0,2	0,2	0,3	3,8	9,5	25,4
1959	18,5	5,0	4,3	27,8	2,1	15,9	0,4	18,4	5,0	0,2	0,1	0,3	0,4	5,4	11,4	29,8
1960	20,2	5,6	4,8	30,6	1,9	18,0	0,5	20,4	6,2	0,2	0,1	0,4	0,3	5,6	12,8	33,2
1961	23,1	6,4	5,2	34,7	2,1	20,3	0,6	23,0	6,9	0,2	0,1	0,4	0,4	6,4	14,4	37,4
1962	27,4	7,4	6,3	41,1	2,3	23,9	0,7	26,9	8,7	0,3	0,1	0,5	0,5	7,4	17,5	44,4
1963	31,4	9,9	6,1	47,4	3,6	26,4	0,5	30,5	10,4	0,5	...	0,5	0,5	8,7	20,6	51,1
1964 <sup>1</sup>	35,1	11,6	10,3	57,0	4,7	35,0	0,4	40,1	11,4	0,5	...	0,5	0,5	8,7	21,6	61,7
1965 1 <sup>e</sup> kwartaal	36,6	12,1	10,5	59,2	5,2	36,0	0,5	41,7	12,3	0,5	...	0,5	0,5	9,3	23,1	64,8
2 <sup>e</sup> kwartaal	37,3	12,6	10,6	60,5	5,5	37,8	0,3	43,6	12,3	0,5	...	0,5	0,5	9,5	23,3	66,9
3 <sup>e</sup> kwartaal	38,8	12,9	10,9	62,6	5,8	39,3	0,6	45,7	12,3	0,6	...	0,5	0,5	9,7	23,6	69,3
4 <sup>e</sup> kwartaal	40,7	13,8	11,1	65,6	5,4	40,8	0,6	46,8	12,6	0,6	...	0,5	0,5	9,8	24,0	70,8
1966 1 <sup>e</sup> kwartaal	41,9	14,5	11,3	67,7	5,9	42,7	0,5	49,1	13,3	0,8	...	0,5	0,5	9,9	25,0	74,1
2 <sup>e</sup> kwartaal	43,1	15,2	11,4	69,7	6,6	44,1	0,6	51,3	13,4	0,7	...	0,5	0,6	10,0	25,2	76,5
3 <sup>e</sup> kwartaal	44,4	15,7	12,0	72,1	6,9	45,8	0,6	53,3	13,9	0,7	...	0,5	0,5	10,4	26,0	79,3
4 <sup>e</sup> kwartaal	46,3	16,7	12,5	75,5	6,5	47,3	0,8	54,6	13,6	0,9	...	0,5	0,6	11,1	26,7	81,3
1967 1 <sup>e</sup> kwartaal	47,6	17,7	13,1	78,4	6,9	48,7	0,8	56,4	14,1	1,2	...	0,5	0,5	12,2	28,5	84,9
2 <sup>e</sup> kwartaal	48,8	18,6	13,7	81,1	8,0	50,7	0,7	59,4	14,0	1,1	...	0,5	0,5	12,5	28,6	88,0

<sup>1</sup> Van 1963 tot 1964 zijn de rubrieken « Obligaties en kasbons » en « Hypotheeknemers » respectievelijk toegenomen met fr. 3,7 miljard en fr. 4 miljard omdat in de statistiek rekening werd gehouden met in 1964 erkende nieuwe vennootschappen.

## XIV - 7. — NATIONALE MAATSCHAPPIJ VOOR KREDIET AAN DE NIJVERHEID

Voornaamste balansposten

(miljarden franken)

Bron : *Verslagen van de N.M.K.N.*

	1962	1963	1964	1965	1966	1967
<b>ACTIVA</b>						
Uitstaande kredieten :						
Investeringskredieten op lange en op halflange termijn :						
1 <sup>o</sup> door de Staat gewaarborgd	10,9	11,7	12,0	12,6	16,5	22,2
2 <sup>o</sup> door banken en financiële instellingen gewaarborgd	7,2	8,0	9,9	11,1	13,6	14,6
3 <sup>o</sup> waarvan het risico door de Instelling gedragen wordt	15,7	19,6	24,1	25,5	31,4	34,9
Herst elkredieten (oorlogs- en waterschade)	1,6	1,5	1,3	1,2	1,2	1,1
Warrantkredieten (Steenkolenmijnen) door de Staat gewaarborgd	—	—	—	0,3	0,5	0,3
Handelskredieten	1,0	1,5	1,4	1,0	0,9	0,9
Exportkredieten betaalbaar op halflange en op lange termijn	1,3	1,3	1,5	1,5	1,5	2,1
Kredieten beheerd voor rekening van de Staat <sup>1</sup>	2,8	2,7	2,9	3,1	3,3	4,0
Diverse beleggingen op korte termijn	10,7	7,5	5,6	11,3	6,4	8,0
<b>PASSIVA</b>						
Obligaties	37,5	39,4	40,9	45,6	49,7	57,4
Kasbons	7,3	8,4	8,8	9,3	9,0	9,1
Deposito's en diverse leningen (o.m. in vreemde valuta's)	1,1	1,0	3,4	5,9	8,0	8,8
Belgische Staat :						
Marshall-hulpfonds	1,7	1,4	1,4	1,3	1,3	1,3
Fonds voor het uitreden en het aanbouwen van zeeschepen	1,2	1,3	1,6	1,7	2,0	2,5

<sup>1</sup> Het betreft kredieten hoofdzakelijk gefinancierd door het Marshall-hulpfonds en het Fonds voor het uitreden en het aanbouwen van zeeschepen, en, in de tweede plaats, door het Fonds voor hulpverlening aan de steenkolenijverheid en het Fonds voor hulpverlening aan de Belgische ex-Kolonialen uit Afrika.

## XIV - 8. — GEMEENTEKREDIET VAN BELGIË

(miljoenen franken)

bron : Gemeentekrediet van België.

Periode	Financiering van de investeringsuitgaven van de gewestelijke en plaatselijke overheid en van de organismen van de provinciale en gemeentelijke sectoren										Verrichtingen in rekeningen-courant van de gewestelijke en plaatselijke overheid en van de organismen van de provinciale en gemeentelijke sectoren (gewone uitgaven)				
	Rekeningen « Toelagen en leningsgelden »										Schuld op korte, halflange en lange termijn tegenover het Gemeentekrediet van België  (op het einde van de periode)	Kredietverplichtingen van het Gemeentekrediet van België	Gemiddelde van de gezamenlijke dagelijkse saldi		Totaal van de over het debet van die rekeningen uitgevoerde betalingen
	Saldo beschikbaar bij de aanvang van de periode	Stortingen				Opvragingen			Saldo beschikbaar op het einde van de periode	Credit			Debet		
		Leningen ter beschikking gesteld van de kredietnemers	Leningen waarvan de lasten door de kredietnemers gedragen worden	Leningen waarvan de lasten door de Staat aan de kredietnemers worden terugbetaald	Kapitaal-toelagen gestort door de Staat en de provincies	Totaal	Voor de terugbetaling van leningen	Voor betaling van buitengewone uitgaven						Totaal	
(1)	(2)	(3)	(4)	(2) + (3) + (4) = (5)	(6)	(7)	(6) + (7) = (8)	(1) + (5) - (8) = (9)	(10)	(11)	(12)	(13)	(14)		
1958	1.371	3.594		2.196	5.790	547	4.803	5.350	1.811	32.802	2.133	1.587	638	19.044	
1959	1.811	5.640		2.819	8.459	624	7.147	7.771	2.499	36.777	2.463	1.262	1.129	19.016	
1960	2.499	5.410	290	2.306	8.006	604	7.311	7.915	2.590	41.756	4.398	1.267	1.424	20.451	
1961	2.590	6.182	1.262	1.858	9.302	1.011	7.427	8.438	3.454	46.849	5.231	1.504	1.519	21.917	
1962	3.453	6.526	1.365	1.320	9.211	363	8.421	8.784	3.880	52.178	7.337	1.350	2.288	24.877	
1963	3.880	7.481	1.517	1.351	10.349	241	9.572	9.813	4.416	58.516	6.827	1.589	3.214	26.304	
1964	4.416	8.768	2.138	1.397	12.303	269	12.100	12.369	4.350	66.677	4.992	1.752	2.725	31.794	
1965	4.350	6.859	1.943	1.568	10.370	345	10.488	10.833	3.887	72.551	4.373	1.647	4.271	35.471	
1966	3.887	8.025	1.925	1.692	11.642	304	10.798	11.102	4.427	78.755	5.433	1.814	4.907	42.639	
1967	4.427	10.146	2.357	2.027	14.530	350	12.804	13.154	5.803	87.089	8.925	2.400	4.511	53.991	
1965 December	3.656	851	160	223	1.234	31	972	1.003	3.887	72.551	4.373	1.835	4.293	2.975	
1966 Januari	3.887	525	135	94	754	19	839	858	3.783	72.381	4.735	1.247	5.281	5.451	
Februari	3.783	558	247	197	1.002	30	803	833	3.952	73.135	4.720	1.433	4.638	2.572	
Maart	3.952	722	167	119	1.008	28	1.000	1.028	3.932	73.732	4.705	1.504	5.044	4.216	
April	3.932	696	159	167	1.002	40	674	714	4.240	73.789	4.752	1.372	5.649	3.236	
Mei	4.240	628	90	136	854	24	854	878	4.216	74.496	4.699	2.099	3.776	2.594	
Juni	4.216	753	103	142	998	23	946	969	4.245	75.339	4.604	1.937	4.432	2.600	
Juli	4.245	521	287	100	908	11	779	790	4.363	75.620	4.529	1.403	6.417	5.132	
Augustus	4.363	558	130	116	804	11	873	884	4.283	76.345	4.989	1.940	4.863	2.566	
September	4.283	667	204	123	994	34	1.003	1.037	4.240	77.195	5.251	1.958	4.764	2.376	
Oktober	4.240	929	173	163	1.265	40	958	998	4.507	77.463	4.820	1.775	5.297	5.400	
November	4.507	574	160	184	918	11	841	852	4.573	78.192	5.026	2.608	4.092	3.291	
December	4.573	894	70	151	1.115	33	1.228	1.261	4.427	78.755	5.433	2.497	4.576	3.205	
1967 Januari	4.427	502	192	99	793	22	856	878	4.342	78.516	5.945	2.259	5.665	7.250	
Februari	4.342	719	218	172	1.109	21	904	925	4.526	79.457	6.791	2.715	3.741	3.824	
Maart	4.526	802	199	324	1.325	31	1.256	1.287	4.564	80.258	7.695	2.598	3.904	3.912	
April	4.564	787	175	141	1.103	22	784	806	4.861	80.410	7.872	2.005	4.736	3.603	
Mei	4.861	919	101	126	1.146	37	939	976	5.031	81.403	7.886	2.607	3.902	3.560	
Juni	5.031	956	171	192	1.319	30	1.259	1.289	5.061	82.498	7.719	2.565	4.126	3.315	
Juli	5.061	885	214	127	1.226	14	1.149	1.163	5.124	82.874	8.168	1.814	5.710	6.126	
Augustus	5.124	651	267	131	1.049	41	823	864	5.309	83.733	8.320	2.228	4.654	3.370	
September	5.309	882	161	116	1.159	18	1.030	1.048	5.420	84.773	8.750	2.427	4.579	4.177	
Oktober	5.420	1.143	183	151	1.477	24	1.333	1.357	5.540	85.172	9.342	1.923	5.348	5.076	
November	5.540	1.077	332	213	1.622	48	1.232	1.280	5.882	86.476	8.624	2.322	4.708	5.491	
December	5.882	823	144	235	1.202	42	1.239	1.281	5.803	87.089	8.925	3.333	3.063	4.287	

### XIV - 9. — LEVENSVERZEKERINGSMAATSCHAPPIJEN

Voornaamste balansposten

(miljarden franken)

Bron : Ministerie van Economische Zaken, Dienst van de Verzekeringen.

	1962	1963	1964	1965	1966	1962	1963	1964	1965	1966
	Belgische maatschappijen					Buitenlandse maatschappijen				
<b>ACTIVA</b>										
Onroerende goederen .....	3,1	3,5	3,7	4,2	5,1	1,6	1,7	2,0	2,4	2,5
Hypothecaire leningen .....	11,4	12,1	14,2	15,4	16,7	3,2	3,6	4,2	4,4	4,8
Voorschotten op polissen .....	1,3	1,4	1,5	1,6	1,9	0,5	0,5	0,6	0,6	0,6
Effecten :										
Belgische overheidsfondsen ..	5,7	5,9	6,2	6,6	7,4	3,6	3,7	3,8	3,9	4,3
Buitenlandse effecten .....	1,5	1,9	1,9	2,0	2,2	0,4	0,5	0,4	0,4	0,4
Kongolese waarden .....	0,1	0,1	0,1	0,1	0,1	...	...	...	...	...
Effecten van de parastatale kredietinstellingen .....	4,6	5,0	5,1	6,0	6,3	0,8	0,8	0,9	1,1	1,1
Effecten van de overige parastatale instellingen .....	1,6	1,6	1,9	1,9	2,2	1,1	1,1	1,0	0,9	1,0
Effecten van de provincies en gemeenten .....	1,8	1,9	1,8	1,5	1,6	0,5	0,5	0,5	0,4	0,4
Obligaties van Belgische vennootschappen .....	8,1	9,0	9,2	10,8	11,4	0,6	0,6	0,6	0,7	0,8
Aandelen van Belgische vennootschappen .....	2,3	2,9	3,0	3,2	3,3	0,7	0,7	0,8	0,8	0,7
Totaal voor de effecten ...	25,7	28,3	29,2	32,1	34,5	7,7	7,9	8,0	8,2	8,7

### PASSIVA

Neergelegde waarborgen .....	0,3	0,4	0,4	0,4	0,5	0,1	0,1	0,1	0,1	0,2
Wiskundige reserves <sup>1</sup> .....	41,7	45,3	49,1	54,1	59,2	12,6	13,6	14,7	15,4	16,5

<sup>1</sup> Deze reserves omvatten eveneens de schadereserves, de technische participatiereserve en de waarborgreserve.

### XIV - 10. — HYPOTHEEK-INSCHRIJVINGEN

Bron : Belgisch Staatsblad.

Maandgemiddelden	Miljarden franken <sup>1</sup>
1959 .....	2,13
1960 .....	2,50
1961 .....	2,78
1962 .....	3,03
1963 .....	3,33
1964 .....	3,93
1965 .....	3,89
1966 .....	4,51
1967 .....	4,91
1966 2 <sup>e</sup> kwartaal ....	4,57
3 <sup>e</sup> kwartaal ...	4,69
4 <sup>e</sup> kwartaal ...	4,56
1967 1 <sup>e</sup> kwartaal ...	4,98
2 <sup>e</sup> kwartaal ...	5,12
3 <sup>e</sup> kwartaal ...	4,49
4 <sup>e</sup> kwartaal ....	5,03

<sup>1</sup> Bedragen berekend volgens de geïnde inschrijvingsrechten, incl. de vernieuwingen na vijftien jaar, die ongeveer 1 ½ pct. van het totaal bedragen, doch excl. de wettelijke hypotheek.

**Bibliografische referenties :** Belgisch Staatsblad : a) Verslag van het Rentenfonds over de verrichtingen van het jaar; b) Ministerie van Verkeerswezen : Postchecks; c) Ministerie van Financiën : hypothecaire inschrijvingen. — *Verslagen over de verrichtingen en de toestand van de A.S.L.K. van België.* — *Statistisch Jaarboek voor België.* — *Statistisch Tijdschrift van het N.I.S.* — *Belgische Economie in 1966.* — *Jaarverslag van de N.M.K.N., het C.B.K.S. en het Gemeentekrediet van België.*

## XV. — VOORNAAMSTE VORMEN VAN DE BESPARINGEN VAN PARTICULIEREN EN ONDERNEMINGEN BESCHIKBAAR IN DE BELGISCHE VOLKSHUISHOUDING

(Miljarden franken)

Bron : *Algemene Spaar- en Lijfrentekas.*

Spaarvormen	1955	1956	1957	1958	1959	1960	1961	1962	1963	1964	1965
<b>I. Particulieren :</b>											
A. <i>Oppotting</i> <sup>1</sup> :	p.m.	p.m.	p.m.	p.m.	p.m.	p.m.	p.m.	p.m.	p.m.	p.m.	p.m.
B. <i>Depositosparen</i> <sup>2</sup> :											
Spaarkassen .....	5,3	6,3	5,6	9,3	10,2	6,7	9,3	14,0	12,1	9,9	17,7
Banken .....	2,2	— 0,7	1,1	3,8	4,8	4,0	10,4	5,5	8,7	6,7	15,1
Parastatale kredietinstellingen .....	0,5	0,6	— 0,2	1,4	0,9	0,7	1,3	1,4	1,9	2,9	4,0
Onderlinge maatschappijen .....	—	—	—	0,1	0,1	0,2	0,2	0,2	0,2	0,3	0,2
Totaal ...	8,0	6,2	6,5	14,6	16,0	11,6	21,2	21,1	22,9	19,8	37,0
Dubbel getelde posten <sup>3</sup> ...	— 0,8	— 0,2	— 0,3	— 2,5	— 0,9	— 2,3	— 5,9	— 1,7	— 0,7	— 0,4	— 8,8
Netto-totaal ...	7,2	6,0	6,2	12,1	15,1	9,3	15,3	19,4	22,2	19,4	28,2
C. <i>Sparen door fondsvorming</i> <sup>2 4</sup> :											
Pensioenfondsen .....	1,2	1,4	1,3	1,5	1,2	1,4	0,7	1,0	0,9	1,3	1,4
Instellingen voor arbeidsongevallenverzekering .....	1,0	1,1	1,0	1,0	0,8	0,5	1,1	0,9	1,1	1,4	1,4
Kassen voor vakantiegelden .....	0,2	0,1	0,5	— 0,4	1,4	0,2	0,3	—	0,2	1,0	0,6
Levensverzekeringsmaatschappijen .....	3,5	3,5	3,5	3,9	5,4	5,5	4,9	4,6	4,5	7,1	6,1
Instellingen voor verzekering van de burgerlijke aansprakelijkheid, kapitalisatie, bouwsparen en diverse verzekeringen .....	0,7	0,7	0,7	0,7	0,7	0,8	0,8	1,1	1,6	1,7	0,7
Totaal ...	6,6	6,8	7,0	6,7	9,5	8,4	7,8	7,6	8,3	12,5	10,2
D. <i>Sparen in de hypotheek- en kapitalisatiesectoren</i> :											
Aflossing van hypotheekschulden door particulieren .....	6,1	0,7	7,3	7,1	8,5	9,2	10,0	12,1	12,4	12,6	15,1
Woningbouw (netto-investeringen van de particulieren) .....	1,7	0,9	1,8	1,5	2,8	3,7	4,4	5,4	4,5	11,2	18,4
Totaal ...	7,8	7,6	9,1	8,6	11,3	12,9	14,4	17,5	16,9	23,8	33,5
E. <i>Kapitaalemissies</i> :											
Nieuwe beleggingen van het publiek .....	11,2	10,7	14,5	18,4	18,0	18,5	13,4	15,8	9,0	20,5	19,8
F. <i>Diverse vorderingen en schulden van de particulieren</i> :	— 0,7	— 0,7	— 1,0	+ 0,3	— 0,5	— 1,5	— 0,9	— 0,8	— 1,9	— 1,8	— 1,9
Totale netto-besparingen ...	32,1	30,4	35,8	46,1	53,4	47,6	50,0	59,5	54,5	74,4	89,8
Afschrijvingen op woningen ...	6,2	6,5	7,1	7,6	7,6	7,8	8,1	8,8	9,6	10,6	11,8
Totale bruto-besparingen ...	38,3	36,9	42,9	53,7	61,0	55,4	58,1	68,3	64,1	85,0	101,6
<b>II. Ondernemingen :</b>											
A. <i>Particuliere ondernemingen</i> :											
Netto-besparingen .....	13,5	13,4	8,2	3,8	9,6	10,1	11,0	9,2	15,8	16,1	15,0
Afschrijvingen .....	25,1	26,9	28,7	29,7	31,1	34,3	35,7	38,7	41,7	47,1	46,4
Bruto-besparingen ...	38,6	40,3	36,9	33,5	40,7	44,4	46,7	47,9	57,5	63,2	61,4
B. <i>Autonome openbare instellingen</i> :											
Netto-besparingen .....	1,5	1,5	0,8	1,0	1,3	1,7	1,5	1,3	1,7	1,7	0,4
Afschrijvingen .....	2,6	2,7	2,7	2,3	2,0	2,2	2,2	2,7	3,1	3,3	3,7
Bruto-besparingen ...	4,1	4,2	3,5	3,3	3,3	3,9	3,7	4,0	4,8	5,0	4,1
Algemeen totaal particulieren en ondernemingen											
Netto-besparingen ...	47,1	45,3	44,8	50,9	64,3	59,4	62,5	70,0	72,0	92,2	105,2
Bruto-besparingen ...	81,0	81,4	83,3	90,5	105,0	103,7	108,5	120,2	126,4	153,2	167,1

<sup>1</sup> De bedragen werden niet vermeld omdat, in het huidig stadium van het onderzoekswerk, de absolute bedragen nog niet met voldoende zekerheid kunnen worden berekend voor de sector van de particulieren afzonderlijk.

<sup>2</sup> Aanwas gedurende het jaar.

<sup>3</sup> Toename of vermindering van het tegoed van diverse instellingen en ondernemingen waarvan de eigen of opvraagbare reserves opgetekend zijn als een besparing in een van de andere rubrieken van de tabel, van de overheid en herkomstig uit het buitenland.

<sup>4</sup> Exclusief de toenemingen van de reserves van de sector van de Sociale verzekering beschouwd als een besparing van de overheid.

**Bibliografische referentie :** Congres van de honderdste verjaring (1865-1965). Het sparen in het hedendaags economisch onderzoek : tien jaar spaarinventaris.



## XVI. — EMISSIES EN SCHULDEN VAN DE OVERHEIDSSECTOR

### 1. — EMISSIES IN BELGISCHE FRANKEN OP LANGE EN HALFLANGE TERMIJN

(miljarden franken)

Emittenten		Door elke belegger verkrijgbare effecten 2				Niet door elke belegger verkrijgbare effecten			Totale netto-emissies op lange en halflange termijn (meer dan een jaar) 1 (9) = (5) + (8)	
		Emissies per grote tranches			Doorlopende netto-emissies 4 (4)	Totale netto-emissies (5) = (3) + (4)	Bruto-emissies 5 (6)	Aflossingen (7)		Netto-emissies (8) = (6) - (7)
		Bruto-emissies (1)	Aflossingen 3 (2)	Netto-emissies (3) = (1) - (2) (1) - (2)						
1. Staat (directe schuld alleen) .....	1961 <sup>6</sup>	13,4	7,4	6,0	—	6,0	...	1,0	- 1,0	5,0
	1962	26,0	12,5	13,5	—	13,5	6,2	1,8	4,4	17,9
	1963	18,6	13,5	5,1	—	5,1	0,7	2,9	- 2,2	2,9
	1964	30,1	22,2	7,9	—	7,9	2,0	2,0	...	7,9
	1965	29,8	13,3	16,5	—	16,5	3,0	2,3	0,7	17,2
	1966	31,3	19,4	11,9	—	11,9	1,2	0,2	1,0	12,9
2. Zelfstandige fondsen en instellingen voor maatschappelijke zekerheid	1961	3,6	1,5	2,1	—	2,1	1,9	0,8	1,1	3,2
	1962	3,4	1,5	1,9	—	1,9	3,9	0,7	3,2	5,1
	1963	3,0	1,4	1,6	—	1,6	3,4	1,0	2,4	4,0
	1964	5,4	1,1	4,3	—	4,3	7,0 <sup>7</sup>	3,5 <sup>7</sup>	3,5	7,8
	1965	5,5	4,8	0,7	—	0,7	5,1	2,5	2,6	3,3
	1966	0,4	2,1	- 1,7	—	- 1,7	5,1	3,1	2,0	0,3
3. Parastatale kredietinstellingen ...	1961	5,4	2,2	3,2	4,4	7,6	1,8	0,6	1,2	8,8
	1962	...	2,7	- 2,7	6,9	4,2	2,9	1,1	1,8	6,0
	1963	0,4	0,1	0,3	4,1	4,4	2,8	1,2	1,6	6,0
	1964	...	0,3	- 0,3	1,3	1,0	3,3	1,3	2,0	3,0
	1965	2,5	0,1	2,4	4,7	7,1	3,7	1,5	2,2	9,3
	1966	1,1	0,4	0,7	4,0	4,7	4,9	1,9	3,0	7,7
4. Lagere overheid, Intercommunale E3 en Gemeentekrediet .....	1961	0,8	1,6	- 0,8	4,7	3,9	...	...	...	3,9
	1962	2,8	2,3	0,5	5,9	6,4	...	...	...	6,4
	1963	2,9	2,5	0,4	2,6	3,0	...	...	...	3,0
	1964	1,5	0,8	0,7	4,4	5,1	...	...	...	5,1
	1965	6,4	1,6	4,8	4,1	8,9	0,1	...	0,1	9,0
	1966	9,1	3,1	6,0	5,8	11,8	0,3	0,2	0,1	11,9
5. Parastatale bedrijven .....	1961	4,3	2,9	1,4	...	1,4	0,5	0,2	0,3	1,7
	1962	4,0	3,3	0,7	0,3	1,0	0,5	0,4	0,1	1,1
	1963	2,7	1,0	1,7	—	1,7	0,2	0,4	- 0,2	1,5
	1964	1,4	1,9	- 0,5	—	- 0,5	0,9	0,5	0,4	- 0,1
	1965	2,0	2,7	- 0,7	—	- 0,7	1,4	0,5	0,9	0,2
	1966	4,5	3,3	1,2	—	1,2	1,8	0,7	1,1	2,3
<b>Totaal 1 tot 5 : totaal der emissies in Belgische franken van de Belgische overheidssector .....</b>	1961	27,5	15,6	11,9	9,1	21,0	4,2	2,6	1,6	22,6
	1962	36,2	22,3	13,9	13,1	27,0	13,5	4,0	9,5	36,5
	1963	27,6	18,5	9,1	6,7	15,8	7,1	5,5	1,6	17,4
	1964	38,4	26,3	12,1	5,7	17,8	13,2	7,3	5,9	23,7
	1965	46,2	22,5	23,7	8,8	32,5	13,3	6,8	6,5	39,0
	1966	46,4	28,3	18,1	9,8	27,9	13,3	6,1	7,2	35,1

<sup>1</sup> De uitgaven per grote tranches waarvan de inschrijvingsperiode over het einde van het ene jaar en het begin van het andere gespreid is worden over de twee betrokken jaren verdeeld volgens de bedragen waarvoor in de loop van ieder jaar werkelijk ingeschreven werd.

Tot 1965 zijn de doorlopende uitgaven van kasbons op korte termijn (ten hoogste een jaar) van de parastatale kredietinstellingen en het Gemeentekrediet van België begrepen in de bedragen van de doorlopende netto-uitgaven omdat ze van de uitgaven op langere looptijd niet konden afgescheiden worden. Van 1966 af, omvatten de cijfers van kolom (4) nog slechts de netto-uitgaven op lange en halflange termijn (meer dan een jaar); het bedrag van de netto-uitgaven op ten hoogste een jaar voor het jaar 1966 (« parastatale bedrijven » nihil, « lagere overheid, Intercommunale E3 en Gemeentekrediet van België » 0,6 miljard) komt dus in deze tabel niet meer voor.

*Pro memoria* : Netto-evolutie van de schuld op korte termijn in BF van de Staat : in 1961 : 2,7; in 1962 : 2,3; in 1963 : 8,8; in 1964 : 2,5; in 1965 : 7,4; in 1966 : 4,5.

<sup>2</sup> Worden als door elke belegger verkrijgbare effecten beschouwd : de effecten die het voorwerp uitmaakten van een openbare uitgifte, die welke (er beurse genoteerd worden of waarvan de opnemings in de koerslijst is voorzien en deze welke gewoonlijk het voorwerp van verhandelingen buiten de beurs uitmaken, alsook de obligaties en kasbons welke doorlopend uitgegeven worden door het Gemeentekrediet van België, de Nationale Maatschappij voor Krediet aan de Nijverheid, het Nationaal Instituut voor Landbouwkrediet, het Centraal Bureau voor Hypotheekkrediet, de Nationale Kas voor Beroepskrediet.

<sup>3</sup> De door de Amortisatiekas der Staatsschuld op de Beurs ingekochte effecten worden in kolom (2) « Aflossingen » opgenomen, niet op het tijdstip van deze inkoop, doch op het ogenblik waarop zij worden vernietigd.

<sup>4</sup> Aangekondigd bij een wettelijk bericht.

<sup>5</sup> In beginsel per grote tranches, doch met inbegrip van de doorlopende emissies van de parastatale instellingen voor de huisvesting.

<sup>6</sup> In de loop van het jaar 1961 werd de laatste tranche van de Muntsaneringslening vrijgegeven. Als gevolg daarvan werd 1,4 miljard overgeboekt van de rubriek « Niet door elke belegger verkrijgbare effecten » naar de rubriek « Door elke belegger verkrijgbare effecten ».

<sup>7</sup> De cijfers begrepen in de rekening van het Dotatiefonds omvatten onder de rubriek « Bruto-emissies » voor fr. 2.844 miljoen geconsolideerde schuld (interresten en delgingen, die op de vervaldag niet werden uitgekeerd) en onder rubriek « Aflossingen » voor fr. 1.561 miljoen terugbetalingen die betrekking hebben op de jaren 1961 tot 1963.

**XVI - 2. — YOORNAAMSTE EMISSIES OP LANGE EN HALFLANGE TERMIJN  
VAN DE OVERHEIDSSECTOR \*  
Leningen in Belgische franken**

Operingsdatum van de intekening		Emittenten	Nominale rentevoet	Emissiekoers pct.	Looptijd	Uitgegeven bedrag <sup>1</sup> (miljoenen franken)	Gemiddeld rendement bij de uitgifte <sup>2</sup>	Rendement voor de drager <sup>2</sup>		
Maand	Dag							op de tussenvallende vervaldag	op de eindvervaldag	
1966	Februari	9	Belgische Staat 1966-71-76, 1 <sup>e</sup> r.	6,25-6,50 <sup>3</sup>	99,25	5 of 10 jaar	10.000	6,55	6,43	6,61
	Maart	10	Stad Gent 1966-1973-1981	6,50-6,70 <sup>4</sup>	99,00	7 of 15 jaar	1.000	6,72	6,68	6,77
	Maart	10	Stad Luik 1966-1973-1981	6,50-6,70 <sup>4</sup>	99,00	7 of 15 jaar	1.000	6,72	6,68	6,77
	April	4	Gemeentekrediet 1966-74-81	6,50-6,70 <sup>5</sup>	99,25	8 of 15 jaar	2.000	6,66	6,62	6,73
	Mei	9	Belgische Staat 1966-71-76, 2 <sup>e</sup> r.	6,25-6,50 <sup>3</sup>	99,00	5 of 10 jaar	9.200	6,59	6,49	6,64
	Juni	22	R.T.T. 1966-1972-1978	6,50-6,75 <sup>6</sup>	99,00	6 of 12 jaar	2.500	6,79	6,71	6,87
	September	12	Belgische Staat 1966-1972-1978	6,75-7,00 <sup>7</sup>	100,00	6 of 12 jaar	12.110	6,85	6,75	6,91
	Oktober	10	Stad Antwerpen 1966-1976	7,00	99,00	10 jaar	2.000	7,17	—	7,14
	November	7	Interc.-Autoweg E3 1966-1978	7,00	99,00	12 jaar	3.500	7,14	—	7,13
	December	8	N.M.B.S. 1966-1972-1978	6,75-7,00 <sup>7</sup>	99,00	6 of 12 jaar	2.000	7,01	6,96	7,03
	December	28	N.K.B.K. 1966-1973-1978	7,00	99,50	7 of 12 jaar	500	—	7,09	7,12
	December	30	N.M.K.N. 1967-1977	6,75	97,65	10 jaar	500	—	—	7,09
	December	30	N.M.K.N. 1967-1987	7,00	96,65	20 jaar	500	—	—	7,32
							46.810			
1967	Januari	9	Stad Brussel 1967-1977	7,00	99,00	10 jaar	2.500	7,17	—	7,14
	Januari	30	Belgische Staat 1967-1972-1978	6,75-7,00 <sup>8</sup>	100,00	5 j. 7 ½ m. of 11 j. 7 ½ m.	5.800	6,86	6,76	6,92
	Januari	30	Belgische Staat 1967-1982	7,00	99,50	15 jaar	7.710	7,08	—	7,06
	Februari	20	N.M.K.N. 1967-1977-1987	7,00	99,50	10 of 20 jaar	2.000	—	7,07	7,14
	Maart	22	R.T.T. 1967-1973-1979	6,75-7,00 <sup>7</sup>	99,50	6 of 12 jaar	4.000	—	6,85	6,97
	April	17	Wegenfonds 1967-1982	7,00	99,50	15 jaar	6.000	7,08	—	7,06
	Mei	10	N.M.B.S. 1967-1973-1982	6,75-7,00 <sup>9</sup>	99,50	6 of 15 jaar	3.500	6,92	6,85	6,96
	Juni	15	Belgische Staat 1967-1972-1978	6,75-7,00 <sup>10</sup>	100,00	5 jaar 3 m. of 11 jaar 3 m.	8.960	6,88	6,74	6,91
	Juni	15	Belgische Staat 1967-1982	7,00	99,50	14 jaar 7 ½ m.	5.330	7,08	—	7,06
	Augustus	28	Stad Luik 1967-1972-1977	6,75-7,00 <sup>11</sup>	99,00	5 of 10 jaar	800	—	6,99	7,10
	September	18	N.K.B.K. 1967-1973-1979	6,75-7,00 <sup>7</sup>	99,50	6 of 12 jaar	500	—	6,85	6,97
	Oktober	2	Belgische Staat 1967-1974-1982	6,75-7,00 <sup>12</sup>	100,00	6 jaar 4 m. of 14 jaar 4 m.	10.000	6,82	6,75	6,86
	November	6	Stad Antwerpen 1967-1979	7,00	99,50	12 jaar	2.000	—	—	7,12
	December	4	Wegenfonds 1967-1979	6,75	99,50	12 jaar	6.000	6,83	—	6,81
							65.100			
1968	Januari	8	Stad Gent 1968-1980	6,75	98,25	12 jaar	1.000	7,04	—	6,97
	Januari	11	N.K.B.K. 1968-1980	6,75	99,00	12 jaar	500	—	—	6,93
	Februari	7	Belgische Staat 1968-1978	6,75	99,50	10 jaar	10.000	6,84	—	6,82
	Maart	20	Interc.-Autoweg E3 1968-1980	6,75	99,00	12 jaar	5.000	6,89	—	6,88

<sup>1</sup> De jaartijks totale kunnen verschillen van de cijfers in kolom (1) van de vorige tabel (bruto-emissies per grote tranches) omdat zij het nominaal bedrag van de emissies bevatten zelfs als slechts een deel van de lening effectief was geplaatst en omdat daarin niet begrepen zijn de obligaties uitgegeven door de Z.K.O.S. en de Nationale stichting voor de financiering van het wetenschappelijk onderzoek.

<sup>2</sup> Het gemiddelde rendement is het percentage dat, toegepast bij de berekening van de actuele waarde van de gezamenlijke nog te ontvangen termijnen (aflossingen, rente, gebeurlijke loten en premies) van de annuïteit een actuele waarde geeft die gelijk is aan de koopprijs van het uitstaande kapitaal, berekend volgens de emissiekoers. Dit rendement is berekend op basis van de interestvoeten vóór fiscale afhoudingen aan de bron.

- <sup>3</sup> Interesten : 0,25 pct. gedurende de eerste 5 jaar, 6,50 pct. gedurende de laatste 5 jaar.  
<sup>4</sup> Interesten : 0,50 pct. gedurende de eerste 7 jaar, 6,70 pct. gedurende de laatste 8 jaar.  
<sup>5</sup> Interesten : 0,50 pct. gedurende de eerste 8 jaar, 6,70 pct. gedurende de laatste 7 jaar.  
<sup>6</sup> Interesten : 0,50 pct. gedurende de eerste 6 jaar, 6,75 pct. gedurende de laatste 6 jaar.  
<sup>7</sup> Interesten : 0,75 pct. gedurende de eerste 6 jaar, 7 pct. gedurende de laatste 6 jaar.  
<sup>8</sup> Interesten : 0,75 pct. gedurende 5 jaar 7 ½ maanden, vervolgens 7 pct. gedurende 6 jaar.  
<sup>9</sup> Interesten : 0,75 pct. gedurende de eerste 6 jaar, 7 pct. gedurende de laatste 9 jaar.  
<sup>10</sup> Interesten : 0,75 pct. gedurende 5 jaar 3 maanden, vervolgens 7 pct. gedurende 6 jaar.  
<sup>11</sup> Interesten : 0,75 pct. gedurende de eerste 5 jaar, 7 pct. gedurende de laatste 5 jaar.  
<sup>12</sup> Interesten : 0,75 pct. gedurende 6 jaar 4 maanden, vervolgens 7 pct. gedurende 8 jaar.

**Leningen in vreemde valuta's**

Datum van het besluit <sup>1</sup>		Emittenten	Nominale rentevoet	Emissiekoers pct.	Looptijd	Uitgegeven bedrag (in miljoenen eenheden vreemde valuta's)	Gemiddeld rendement bij de uitgifte
Maand	Dag						
1965	Januari	29	Sabena	5-5,125 5,25-5,50	100,0	7 j. 6 maanden	U.S. \$ 8 5,17
	Mei	20	R.T.T.	6,00	100,0	5 jaar	U.S. \$ 20 6,00
1966	Januari	6	Sabena	5,75	100,0	8 jaar	U.S. \$ 7,2 5,83
	Januari	31	Sabena	5,375-5,50	100,0	5 jaar	U.S. \$ 7,7 5,50

<sup>1</sup> De juiste uitgiftedatum van de leningen in vreemde valuta's is over het algemeen niet gekend. Meestal echter wordt een lening uitgegeven of opengesteld, korte tijd nadat het betrokken besluit werd uitgevaardigd. De datum van dit besluit, die in deze tabel is opgenomen, benadert zo dicht mogelijk het tijdstip van de uitgifte. Zijn er verscheidene besluiten, bijv. een koninklijk besluit gevolgd door een ministerieel besluit, dan wordt het jongste besluit vermeld.

\* Leningen van de Staat, de provincies, de gemeenten, de instellingen van openbaar nut, zoals de N.M.B.S., de N.M.B., de Nationale Maatschappij der Waterleidingen, het Gemeentekrediet, enz. (exclusief de doorlopende uitgiften), waarvan een besluit in het Belgisch Staatsblad verschenen is.

XVI - 3. — STAATSSCHULD

(miljarden franken)

Bron : Ministerie van Financiën.

Einde tijdvak	Directe schuld									Indirecte schuld	Totale schuld (excl. de schuld overgenomen van Kongo) <sup>2</sup>	Schuld overgenomen van Kongo <sup>3</sup>	Totale schuld (incl. de schuld overgenomen van Kongo) <sup>2</sup>
	in Belgische franken					in vreemde valuta's							
	gevestigde incl. M.S.L. <sup>1</sup>	op halflange termijn	op korte termijn	Vrije tegoeden van de particulieren in post-rekening	totaal	gevestigde <sup>2</sup>	halflange en korte termijn	totaal <sup>2</sup>	Totale directe schuld <sup>2</sup>				
1954	155,2	24,8	62,6	22,4	265,0	14,8	6,6	21,4	286,4	11,8	298,2		
1955	157,2	24,9	67,2	22,8	272,1	16,5	6,9	23,4	295,5	16,1	311,6		
1956	167,2	23,4	62,1	23,9	276,6	16,5	7,9	24,4	301,0	16,8	317,8		
1957	170,1	24,6	60,9	23,7	279,3	17,5	8,8	26,3	305,6	18,0	323,6		
1958	175,5	26,1	70,5	25,4	297,5	17,0	12,5	29,5	327,0	18,6	345,6		
1959	190,8	23,0	75,8	29,1	318,7	17,7	16,5	34,2	352,9	20,7	373,6		
1960	211,6	18,1	68,6	32,3	330,6	17,4	27,0	44,4	375,0	21,1	396,1		
1961	217,4	17,4	70,8	32,8	338,4	18,8	28,3	47,1	385,5	25,5	411,0		
1962	251,6	20,9	50,0	36,1	358,6	19,5	17,6	37,1	395,7	27,5	423,2		
1963	261,6	13,7	55,1	39,8	370,2	18,4	28,1	46,5	416,7	29,3	446,0		
1964	276,9	6,3	51,2	46,2	380,6	17,2	31,0	48,2	428,8	33,3	462,1		
1965	293,6	6,8	58,6	46,3	405,3	15,6	29,8	45,4	450,7	33,9	484,6	4,4	489,0
1966 Januari	289,9	6,8	63,3	43,9	403,9	15,6	29,5	45,1	449,0	33,4	482,4	4,4	486,8
Februari	293,3	6,8	63,0	41,3	409,4	15,5	29,4	44,9	454,3	33,3	487,6	4,3	491,9
Maart	297,7	6,8	62,8	41,9	409,2	15,3	30,6	45,9	455,1	33,0	488,1	4,2	492,3
April	296,8	7,0	64,3	43,7	411,8	15,2	31,4	46,6	458,4	32,9	491,3	4,2	495,5
Mei	305,5	7,0	60,1	43,8	416,4	15,2	30,9	46,1	462,5	32,8	495,3	4,2	499,5
Juni	302,6	7,0	63,3	43,8	416,7	15,0	31,2	46,2	462,9	32,7	495,6	4,2	499,8
Juli	301,4	7,0	61,9	43,7	414,0	14,8	31,2	46,0	460,0	32,6	492,6	4,1	496,7
Augustus	300,6	7,4	68,1	41,1	417,2	14,6	31,8	46,4	463,6	32,5	496,1	4,0	500,1
September	311,9	7,7	59,0	40,7	419,3	14,6	32,4	47,0	466,3	32,4	498,7	4,0	502,7
Oktober	308,3	7,7	62,7	43,6	422,3	14,5	35,3	49,8	472,1	32,2	504,3	4,0	508,3
November	306,4	7,7	67,7	41,9	423,7	14,4	35,5	49,9	473,6	32,2	505,8	3,9	509,7
December	305,6	7,8	59,9	49,4	422,7	14,3	35,5	49,8	472,5	31,0	503,5	3,9	507,4
1967 Januari	304,0	7,8	68,1	44,6	424,5	14,3	35,4	49,7	474,2	30,9	505,1	3,9	509,0
Februari	311,2	7,8	70,4	42,5	431,9	14,2	34,1	48,3	480,2	30,8	511,0	3,8	514,8
Maart	310,2	7,8	73,3	42,7	434,0	14,0	33,9	47,9	481,9	30,8	512,7	3,7	516,4
April	308,6	8,0	74,3	44,9	435,8	13,8	33,9	47,7	483,5	32,3	515,8	3,7	519,5
Mei	305,7	8,2	75,0	43,0	431,9	13,8	35,8	49,6	481,5	36,6	518,1	3,7	521,8
Juni	308,3	8,2	69,3	43,0	428,8	13,6	40,9	54,5	483,3	36,0	519,3	3,7	523,0
Juli	311,8	8,2	58,6	44,8	423,4	13,5	42,0	55,5	478,9	35,3	514,2	3,7	517,9
Augustus	311,0	8,4	65,0	42,4	426,8	13,3	42,2	55,5	482,3	35,2	517,5	3,6	521,1
September	310,3	8,6	68,0	41,5	428,4	13,2	42,4	55,6	484,0	35,1	519,1	3,5	522,6
Oktober	319,1	8,0	60,1	45,1	432,3	13,1	42,7	55,8	488,1	34,9	523,0	3,5	526,5
November	317,9	8,0	68,3	43,7	437,9	13,0	42,6	55,6	493,5	34,8	528,3	3,5	531,8
December	317,1	8,5	57,8	45,9	429,3	12,9	42,5	55,4	484,7	40,7	525,4	3,5	528,9
1968 Januari	315,4	8,5	63,2	47,5	434,6	12,9	42,5	55,4	490,0	40,4	530,4	3,5	533,9
Februari	324,3	8,5	62,7	43,6	439,1	12,7	42,2	54,9	494,0	40,4	534,4	3,4	537,8

<sup>1</sup> M.S.L. : Muntsaneringslening.

<sup>2</sup> Exclusief de uit de oorlog 1914-1918 voortvloeiende intergouvernementele schuld.

<sup>3</sup> Zie : Belgisch Staatsblad - 27-5-1965 - Overeenkomst van 6 februari 1965.

## XVI - 4. — INDELING VAN DE SCHULDEN IN BELGISCHE FRANKEN OP LANGE EN HALFLANGE TERMIJN VAN DE OVERHEIDSSECTOR

### a) Volgens de debiteuren

(nominale waarden op het einde van het jaar, miljarden franken)

Debiteuren	Verkrijgbaar door elke belegger <sup>1</sup>					Niet verkrijgbaar door elke belegger					Totaal				
	1962	1963	1964	1965	1966	1962	1963	1964	1965	1966	1962	1963	1964	1965	1966
Staat <sup>2</sup> .....	231,8	238,8	250,8	268,0	277,1	66,6 <sup>3</sup>	64,4 <sup>3</sup>	64,2 <sup>3</sup>	64,8 <sup>3</sup>	65,8 <sup>3</sup>	298,4 <sup>3</sup>	303,2 <sup>3</sup>	315,0 <sup>3</sup>	332,8 <sup>3</sup>	342,9 <sup>3</sup>
Niet-geldscheppende openbare kredietinstellingen ...	106,1	113,2	120,0	132,3	144,5	21,9	23,1	25,0	27,0	29,3	128,0	136,3	145,0	159,3	173,8
Parastatale bedrijven .....	26,5	28,3	28,3	27,6	29,8	6,5	6,2	6,5	7,9	9,1	33,0	34,5	34,8	35,5	38,9
Sociale verzekering .....	—	—	—	—	—	9,8	11,7	13,2	15,0	16,8	9,8	11,7	13,2	15,0	16,8
Overheidssector niet elders vermeld .....	26,8	27,2	26,5	30,3	36,5	10,6	11,1	13,1	14,1	14,5	37,4	38,3	39,6	44,4	51,0
<b>Totaal ...</b>	<b>391,2</b>	<b>407,5</b>	<b>425,6</b>	<b>458,2</b>	<b>487,9</b>	<b>115,4</b>	<b>116,5</b>	<b>122,0</b>	<b>128,8</b>	<b>135,5</b>	<b>506,6</b>	<b>524,0</b>	<b>547,6</b>	<b>587,0</b>	<b>623,4</b>
<i>Pro memorie</i> : Kongolese effecten en Effecten van het Belgisch-Kongolees Fonds voor Delging en Beheer <sup>4</sup> .....	10,1	10,1	10,1	11,4	11,5	0,8	0,8	0,8	—	—	10,9	10,9	10,9	11,4	11,5

### b) Volgens de houders

(nominale waarden op het einde van het jaar, miljarden franken)

Houders	Verkrijgbaar door elke belegger <sup>1</sup>					Niet verkrijgbaar door elke belegger					Totaal				
	1962	1963	1964	1965	1966	1962	1963	1964	1965	1966	1962	1963	1964	1965	1966
<b>A. Niet-financiële sectoren :</b>															
Bedrijven, particulieren, Buitenland .....	212,2	214,2	229,0	245,5	265,0	5,8	5,4	6,0	6,9	8,7	218,0	219,6	235,0	252,4	273,7
Parastatale bedrijven .....	3,2	3,5	3,4	3,5	3,6	0,4	0,5	0,2	0,2	0,2	3,6	4,0	3,6	3,7	3,8
Overheidssector niet elders vermeld <sup>5</sup> .....	1,7	1,9	1,9	2,1	2,1	0,1	0,1	0,1	0,1	0,1	1,8	2,0	2,0	2,2	2,2
Sociale verzekering .....	1,7	1,5	2,6	4,8	6,7	0,8	1,2	1,5	1,3	1,6	2,5	2,7	4,1	6,1	8,3
<b>B. Financiële instellingen :</b>															
Geldscheppende instellingen <sup>6</sup> .....	49,3	51,7	52,3	61,5	64,7	59,5 <sup>3</sup>	58,6 <sup>3</sup>	59,3 <sup>3</sup>	60,9 <sup>3</sup>	62,0 <sup>3</sup>	108,8 <sup>3</sup>	110,3 <sup>3</sup>	111,6 <sup>3</sup>	122,4 <sup>3</sup>	126,7 <sup>3</sup>
Rentenfondsen .....	6,9	7,5	5,9	5,4	5,5	—	—	—	—	—	6,9	7,5	5,9	5,4	5,5
Spaarkassen, hypotheek- en kapitalisatiemaatschappijen .....	44,1	48,1	47,0	50,0	51,4	15,8	17,7	19,9	20,9	22,2	59,9	65,8	66,9	70,9	73,6
Instellingen voor verzekering op het leven en tegen arbeidsongevallen, pensioenfondsen .....	62,4	69,1	73,6	75,4	78,7	30,7	31,7	34,4	37,8	39,6	93,1	100,8	108,0	113,2	118,3
Niet-geldscheppende openbare kredietinstellingen	9,7	10,0	9,9	10,0	10,2	2,3	1,3	0,6	0,7	1,1	12,0	11,3	10,5	10,7	11,3
<b>Totaal ...</b>	<b>391,2</b>	<b>407,5</b>	<b>425,6</b>	<b>458,2</b>	<b>487,9</b>	<b>115,4</b>	<b>116,5</b>	<b>122,0</b>	<b>128,8</b>	<b>135,5</b>	<b>506,6</b>	<b>524,0</b>	<b>547,6</b>	<b>587,0</b>	<b>623,4</b>

<sup>1</sup> Worden als door elke belegger verkrijgbare effecten beschouwd : de effecten, die het voorwerp uitmaakten van een openbare uitgifte, die welke ter beurze genoteerd worden of waarvan de opnemings in de koerslijst is voorzien en deze welke gewoonlijk het voorwerp van verhandelingen buiten de beurs uitmaken, alsook de obligaties en kasbons welke doorlopend uitgegeven worden door het Gemeentekrediet van België, de Nationale Maatschappij voor Krediet aan de Nijverheid, het Nationaal Instituut voor Landbouwkrediet, het Centraal Bureau voor Hypothecair Krediet, de Nationale Kas voor Beroepskrediet.

<sup>2</sup> Belgische gevestigde en halflange binnenlandse directe en indirecte overheidsschuld.

<sup>3</sup> Met inbegrip van de speciale conversielening van 1962, zijnde fr. 19,8 miljard in 1962 en fr. 18,8 miljard in 1963, 1964, 1965 en 1966.

<sup>4</sup> Jaren 1961 tot 1964 : leningen die later aanvaard werden voor inschrijving op de lening van het Belgisch-Kongolees Fonds voor Delging en Beheer, incl. de lening « Fifteen Year 5 ¼ % External Loan of 1958 » ;

jaren 1965 en 1966 : effecten in aanmerking genomen of in aanmerking komende voor inschrijving op het Fonds, inclusief de op het einde van ieder jaar werkelijk toegekende vergoedingen.

<sup>5</sup> Excl. de zelfstandige fondsen en de parastatale instellingen die de kenmerken vertonen van geldscheppende instellingen of van instellingen voor het spaarwezen, de sociale zekerheid, de verzekeringen of de kapitalisatie.

<sup>6</sup> Excl. het bezit van de pensioenfondsen door deze instellingen beheerd.

**Bibliografische referenties :** *Statistisch Tijdschrift van het N.I.S. — Statistisch Jaarboek voor België. — Tijdschrift voor Documentatie van het Ministerie van Financiën. — Tijdschrift voor Documentatie en Voorlichting :* XXXVIe Jaargang, Deel I, nr 3, maart 1961 : « Inventaris en onderbrenging der Belgische overheidsfondsen » — XXXVe Jaargang, Deel II, nr 2, augustus 1960 : « Raming, voor de jaren 1960 tot 1975, van de aflossingen van de gevestigde en halflange Staatsschuld uitgegeven tot op 30 juni 1960 » — XXXVIIIe Jaargang, Deel I, nr 4, april 1963 : « Inventaris en onderbrenging der Belgische overheidsfondsen » — XLIIe Jaargang, Deel I, nr 3, maart 1966 : « Inventaris en spreiding van de vast rentende effecten op halflange en lange termijn van de overheidsfondsen » — XLIIIe Jaargang, Deel I, nr 3, maart 1968 : « Inventaris en spreiding van de vast rentende effecten op halflange en lange termijn van de overheidssector » — *Belgische Economische Statistieken 1950-1960.*

# XVII. — EFFECTEN VAN DE PARTICULIERE SECTOR

## 1. — EVOLUTIE VAN DE OMZET, DE NOTERINGEN EN HET RENDEMENT VAN DE BEURSWAARDEN

Indexcijfers van de aandelennoteringen op de contantmarkt

Basis 1953 = 100

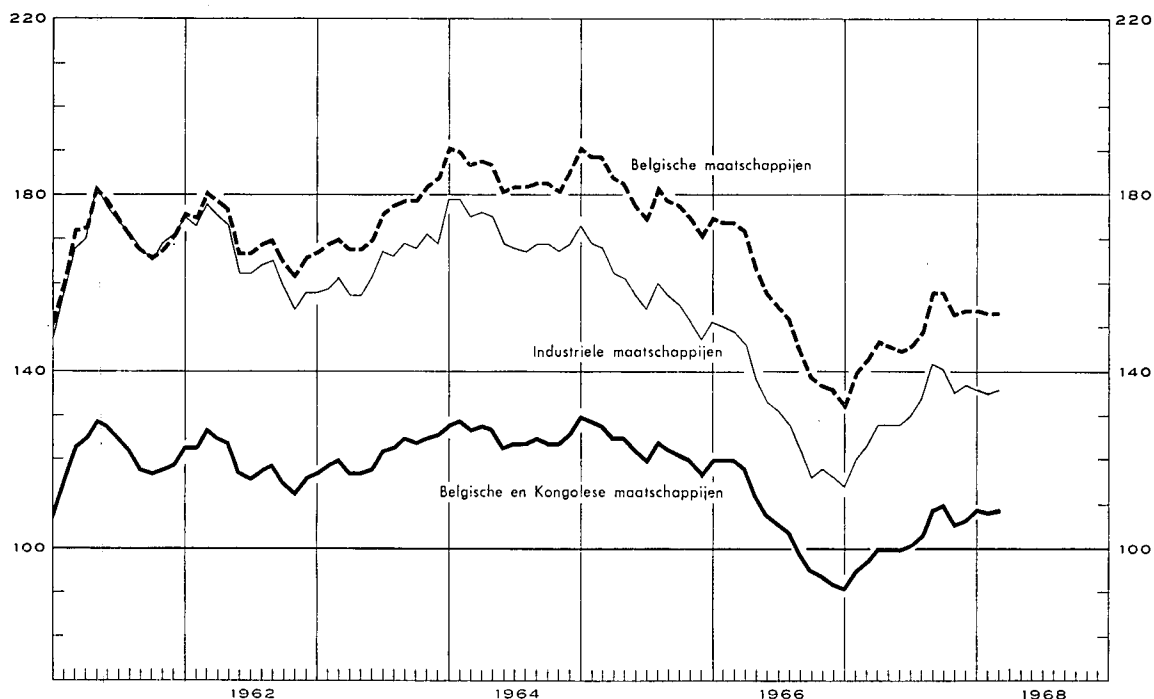

Tijdvak	Omzet gemiddelde per beursdag (miljoenen franken) 1 5	Globaal indexcijfer van de aandelennoteringen				Rendementspercentage 3 5	
		Contantmarkt			Termijnmarkt	Belgische effecten	
		Belgische en Kongolese effecten	Belgische effecten			Algemeen	Industriële
			Algemeen	Industriële			
(Basis 1953 = 100) 2 4						(in pct.)	
1958 Maandgemiddelde ...	70	135	145	137	117	4,6	5,3
1959 Maandgemiddelde ...	105	137	166	156	129	3,4	3,4
1960 Maandgemiddelde ...	93	121	162	156	116	3,4	3,2
1961 Maandgemiddelde ...	103	120	169	168	115	3,5	3,4
1962 Maandgemiddelde ...	82	119	171	166	113	3,5	3,4
1963 Maandgemiddelde ...	88	121	174	164	116	3,4	3,3
1964 Maandgemiddelde ...	91	126	185	172	115	3,2	3,0
1965 Maandgemiddelde ...	83	123	181	159	114	3,4	3,5
1966 Maandgemiddelde ...	71	107	156	132	102	4,1	4,2
1967 Maandgemiddelde ...	81	104	148	130	105	4,2	4,0

	1967	1968	1967	1968	1967	1968	1967	1968	1967	1968	1967	1968	1967	1968
Januari .....	53	119	91	109	133	154	114	136	89	114	4,7	4,1	4,8	3,8
Februari .....	68	95	95	108	140	153	120	135	93	120	4,4	4,1	4,5	3,9
Maart .....	66		97	109	143	153	123	136	95	123	4,4		4,3	
April .....	79		100		147		128		98		4,3		4,1	
Mei .....	84		100		146		128		100		4,4		4,1	
Juni .....	79		100		145		128		102		4,3		4,0	
Juli .....	65		101		146		130		104		4,3		4,0	
Augustus .....	75		103		149		134		108		4,1		3,8	
September .....	114		109		158		142		113		3,9		3,6	
Oktober .....	92		110		158		140		118		4,1		3,8	
November .....	89		106		153		135		115		4,1		3,8	
December .....	109		107		154		137		114		4,1		3,8	

1 Bron : Beurscommissie te Brussel : deze gegevens hebben betrekking op de transacties in vennootschapsobligaties en in aandelen (termijn- en contantmarkt).

2 Bron : Nationaal Instituut voor de Statistiek : Voor de jaarcijfers : gemiddelde van de indexcijfers op de 10e en 25e van iedere maand; voor de maandcijfers : uitsluitend indexcijfers op de 10e van iedere maand.

3 Bron : Kredietbank : Verhouding van het laatst aangekondigde of betaalde nettodividend tot de notering per einde maand.

4 Beurs te Brussel en te Antwerpen.

5 Beurs te Brussel.

**XVII - 2. — RENDEMENT VAN DE VENNOOTSCHAPPEN OP AANDELEN**

Jaarcijfers

Bron : Nationaal Instituut voor de Statistiek (gegevens gewijzigd door de N.B.B.).

Tijdvak 2	Aantal getelde vennoot- schappen	Gestort kapitaal	Reserves	Nettore resultaat van het boekjaar		Betaalbaar gestelde bruto- dividenden	Betaalde tantièmes	Obligatieleningen	
				Winst	Verlies			Uitstaande obligatie- schuld op 31/12	Brutobedrag van de uitbetaalde coupons 3
				(miljoenen franken)					
(1)	(2)	(3)	(4)	(5)	(6)	(7)	(8)	(9)	

**A. — Vennootschappen met voornaamste bedrijvigheid in België**

**Banken 4**

1958	48	3.628	3.414	829	0,3	355	46	6.410	212
1959	51	4.029	3.514	835	37,6	377	45	6.626	307
1960	52	4.572	3.624	814	0,1	423	48	7.264	305
1961	53	4.742	3.967	1.043	5,5	492	57	8.293	363
1962	54	5.353	4.390	1.318	0,4	549	70	10.700	447
1963	51	6.349	4.402	1.552	0,1	676	60	11.096	514
1964	53	6.750	5.234	1.532	0,3	788	63	11.066	505
1965	55	9.077	4.813	1.789	1,1	902	73	11.055	521
1966	54	9.361	5.893	1.848	3,4	1.022	74	11.618	541

**Financiële vennootschappen en maatschappijen voor onroerende goederen 5**

1958	1.413	22.664	10.330	2.726	59	1.907	124	8.173	298
1959	1.464	24.053	12.126	2.598	93	1.903	114	9.151	414
1960	1.456	26.589	12.968	2.913	189	2.006	132	10.170	467
1961	1.483	28.302	16.075	3.611	190	2.138	140	11.200	531
1962	1.543	33.477	18.567	4.815	539	3.180	164	12.883	602
1963	1.557	34.172	19.038	3.580	230	2.282	135	13.309	665
1964	1.712	35.908	20.419	3.781	245	2.359	141	15.752	735
1965	1.778	37.587	21.571	3.901	342	2.414	142	17.384	1.015
1966	1.819	38.978	22.978	4.377	349	2.519	156	19.727	1.353

**Metaalverwerkende nijverheid**

1958	1.245	13.211	9.489	2.402	409	1.110	106	1.733	99
1959	1.275	14.681	10.334	2.370	499	1.267	100	2.030	101
1960	1.271	15.432	10.785	2.619	499	1.533	107	1.917	120
1961	1.281	15.989	11.024	3.066	470	1.670	121	1.937	114
1962	1.300	16.480	12.038	3.400	443	1.795	133	1.918	117
1963	1.310	17.850	13.235	3.406	367	2.063	144	1.881	118
1964	1.264	18.630	13.597	3.691	627	1.129	144	1.826	109
1965	1.379	20.030	15.778	4.547	913	1.612	150	1.847	111
1966	1.396	21.522	17.264	4.772	923	1.284	163	2.075	113

**IJzer- en staalnijverheid**

1958	100	12.364	12.409	1.621	37	1.057	72	3.133	119
1959	103	12.952	12.560	858	139	623	39	4.729	172
1960	100	13.918	12.628	1.928	25	992	58	4.886	282
1961	97	15.826	13.880	2.242	44	1.277	75	4.763	294
1962	100	15.985	15.576	2.023	523	940	54	5.427	286
1963	95	16.168	15.004	1.335	78	546	36	5.764	321
1964	100	17.909	16.112	1.058	705	345	26	6.328	348
1965	100	19.373	17.690	1.027	411	668	47	6.931	398
1966	96	21.253	18.157	550	152	253	23	6.551	434

**Textielnijverheid**

1958	1.041	11.560	9.300	894	268	321	59	500	27
1959	1.047	11.954	10.077	721	614	272	45	482	27
1960	1.009	12.138	9.853	1.098	255	452	64	453	26
1961	982	12.358	10.249	1.260	265	492	76	386	25
1962	988	11.265	9.864	1.121	339	405	83	340	24
1963	975	11.117	10.123	1.114	447	319	67	357	21
1964	912	11.231	10.351	1.256	370	376	70	327	20
1965	981	12.012	11.136	1.097	408	305	74	340	21
1966	986	12.827	11.095	1.323	781	377	79	321	23

Noten : zie onderaan tabel XVII-2

**XVII - 2. — RENDEMENT VAN DE VENNOOTSCHAPPEN OP AANDELEN <sup>1</sup> (vervolg)**

**Jaarcijfers**

Bron : Nationaal Instituut voor de Statistiek (gegevens gewijzigd door de N.B.B.).

Tijdvak <sup>2</sup>	Aantal getelde vennoot- schappen	Gestort kapitaal	Reserves	Nettoresultaat van het boekjaar		Betaalbaar gestelde bruto dividenden	Betaalde tantièmes	Obligatieleningen	
				Winst	Verlies			Uitstaande obligatie- schuld op 31/12	Brutobedrag van de uitbetaalde coupons <sup>3</sup>
				(miljoenen franken)					
(1)	(2)	(3)	(4)	(5)	(6)	(7)	(8)	(9)	

**Voedingsnijverheid**

1958	701	8.881	4.833	1.077	200	466	57	925	58
1959	725	9.479	5.058	1.211	155	638	54	992	58
1960	725	9.591	5.505	1.381	179	720	63	892	62
1961	713	9.926	5.983	1.335	165	695	70	805	55
1962	722	9.969	6.374	1.470	110	667	67	760	52
1963	725	10.340	7.186	1.556	161	622	59	872	49
1964	685	10.983	7.540	1.356	162	617	55	938	59
1965	723	11.589	8.697	1.618	150	632	59	940	64
1966	725	12.131	9.463	1.720	153	742	73	894	61

**Scheikundige nijverheid**

1958	538	11.690	5.405	1.354	124	543	61	1.384	71
1959	545	12.650	6.121	1.212	179	577	65	1.313	82
1960	534	13.309	6.442	1.639	245	711	76	1.290	76
1961	540	14.239	6.883	1.749	360	927	88	1.110	75
1962	544	15.930	7.064	1.888	209	1.065	87	964	66
1963	558	16.331	8.440	2.038	265	1.132	84	881	55
1964	542	17.022	8.522	2.374	358	1.222	76	789	51
1965	601	18.733	9.302	2.889	402	1.228	86	669	52
1966	606	20.177	9.751	2.844	414	1.525	96	584	44

**Elektriciteit**

1958	44	17.016	2.722	1.637	1	1.458	83	5.871	390
1959	41	17.422	3.609	1.748	...	1.511	86	5.525	345
1960	40	17.132	3.628	1.808	...	1.539	85	5.441	330
1961	36	18.581	4.260	1.800	3	1.608	86	5.703	326
1962	36	20.056	3.320	2.053	...	1.690	82	7.188	340
1963	32	20.412	3.630	2.163	...	1.657	85	8.602	448
1964	29	23.281	3.849	2.200	...	1.813	87	8.896	545
1965	28	23.710	4.169	2.304	1	1.972	91	12.295	550
1966	24	23.460	4.327	2.280	5	1.865	94	13.281	769

**Steenkolennijverheid**

1958	53	8.739	4.339	1.192	96	876	85	940	55
1959	55	8.840	4.663	260	702	93	11	860	51
1960	49	8.530	4.367	107	1.023	63	7	477	50
1961	44	8.109	3.018	124	1.450	93	10	471	30
1962	41	7.679	2.065	146	710	106	13	398	27
1963	39	7.661	1.574	209	244	184	21	253	23
1964	36	7.043	1.020	423	356	263	29	339	13
1965	35	7.979	1.580	185	656	145	16	308	21
1966	30	6.951	1.994	196	586	81	9	282	20

**Totaal der vennootschappen met voornaamste bedrijvigheid in België <sup>6 7</sup>**

1958	13.408	146.913	90.013	20.202	1.936	10.981	1.153	33.241	1.535
1959	13.891	156.056	98.462	18.207	3.512	10.292	1.015	36.138	1.802
1960	13.816	162.844	102.221	21.788	3.243	11.778	1.128	37.521	1.989
1961	13.926	171.069	108.305	24.169	3.936	12.954	1.258	39.625	2.096
1962	14.142	185.420	114.895	26.823	3.906	14.090	1.343	45.434	2.259
1963	14.234	193.465	121.935	25.205	3.202	13.006	1.256	49.441	2.510
1964	14.498	205.933	126.884	26.664	4.241	12.437	1.278	51.951	2.740
1965	14.706	220.447	136.028	29.522	4.703	13.510	1.362	57.415	3.197
1966	14.913	231.698	145.645	30.420	5.119	13.491	1.439	60.964	3.790

Noten : zie onderaan tabel XVII-2. volgende bladzijde.

**XVII - 2. — RENDEMENT VAN DE VENNOOTSCHAPPEN OP AANDELEN <sup>1</sup> (vervolg)**

Jaarcijfers

Bron : Nationaal Instituut voor de Statistiek (gegevens gewijzigd door de N.B.B.).

Tijdvak 2	Aantal getelde vennoot- schappen	Gestort kapitaal	Reserves	Nettore resultaat van het boekjaar		Betaalbaar gestelde bruto- dividenden	Betaalde tantièmes	Obligatieleningen	
				Winst	Verlies			Uitstaande obligatie- schuld op 31/12	Brutobedrag van de uitbetaalde coupons <sup>3</sup>
				(miljoenen franken)					
(1)	(2)	(3)	(4)	(5)	(6)	(7)	(8)	(9)	

**B. — Totaal der vennootschappen met voornaamste bedrijvigheid in het buitenland**

(incl. de vennootschappen waarvan de voornaamste bedrijvigheid in Kongo uitgeoefend wordt)

1958	563	45.670	20.620	9.733	320	6.492	415	3.177	125
1959	560	49.530	22.740	8.296	452	6.318	380	3.351	151
1960	442	48.024	21.895	9.900	348	7.284	346	1.628	78
1961	336	40.721	18.636	7.192	958	4.397	212	1.096	56
1962	302	38.822	19.383	5.865	644	3.048	172	834	35
1963	313	40.710	27.336	2.863	664	1.196	98	523	30
1964	316	41.009	28.955	2.975	850	1.358	105	711	35
1965	302	41.282	30.474	3.537	600	1.632	117	1.097	32
1966	299	41.447	32.682	3.484	921	2.110	137	1.818	60

**C. — Algemeen totaal der vennootschappen op aandelen <sup>6</sup>**

1958	13.971	192.583	110.633	29.935	2.256	17.473	1.568	36.418	1.660
1959	14.451	205.586	121.202	26.503	3.964	16.610	1.395	39.489	1.953
1960	14.258	210.868	124.116	31.688	3.591	19.062	1.474	39.123	2.067
1961	14.262	211.790	126.941	31.361	4.894	17.351	1.470	40.721	2.152
1962	14.444	224.242	134.278	32.688	4.550	17.138	1.515	46.268	2.294
1963	14.547	234.175	149.271	28.068	3.866	14.202	1.354	49.964	2.540
1964	14.814	246.942	155.840	29.639	5.091	13.795	1.383	52.662	2.775
1965	15.008	261.729	166.502	33.059	5.303	15.142	1.479	58.512	3.229
1966	15.212	273.145	178.327	33.904	6.040	15.601	1.576	62.782	3.850

<sup>1</sup> Belgische vennootschappen : naamloze vennootschappen en commanditaire vennootschappen op aandelen onder Belgisch recht. Kongolese vennootschappen : aandelenvennootschappen met beperkte aansprakelijkheid onder Kongolees recht. Vanaf 1961 zijn de vennootschappen onder Kongolees recht die veranderd werden in vennootschappen onder Belgisch recht die in Kongo hun bedrijf uitoefenen geleidelijk in de statistieken opgenomen; de vennootschappen onder Kongolees recht zijn in de statistiek niet meer begrepen.

<sup>2</sup> Voor de kolommen (1) tot (7) : jaar waarin het dividend werd betaald.

<sup>3</sup> Bedrag van de vervallen rente voor het betrokken jaar; dit bedrag houdt verband met de op 31/12 van het voorgaande jaar uitstaande obligatieschuld.

<sup>4</sup> Excl. de N.B.B.

<sup>5</sup> Excl. de N.M.K.N.

<sup>6</sup> Excl. de N.B.B., de N.M.K.N. en de Sabena.

**XVII - 3. — RENDEMENT VAN DE VENNOOTSCHAPPEN OP AANDELEN <sup>1</sup> <sup>5</sup>**

Cumulatieve maandcijfers

Bron : Nationaal Instituut voor de Statistiek (gegevens gewijzigd door de N.B.B.).

Tijdvak 2	Aantal getelde vennoot- schappen	Gestort kapitaal	Reserves	Nettore resultaat		Betaalbaar gestelde bruto- dividenden	Bruto- obligatie- coupons <sup>3</sup>
				Winst	Verlies		
				(miljarden franken)			
(1)	(2)	(3)	(4)	(5)	(6)	(7)	

**A. — Vennootschappen met voornaamste bedrijvigheid in België <sup>4</sup>**

1965 Januari	132	2,9	1,2	0,3	...	0,2	0,2
Eerste 2 maanden	291	3,8	2,6	1,0	0,1	0,5	0,4
Eerste 3 maanden	1.543	22,4	13,0	3,7	0,3	1,8	0,6
Eerste 4 maanden	3.909	54,7	29,5	7,7	1,0	3,7	0,9
Eerste 5 maanden	7.270	130,4	74,4	16,7	2,6	8,2	1,2
Eerste 6 maanden	9.208	156,4	91,7	20,8	3,0	10,0	1,5
Eerste 7 maanden	9.806	161,9	97,8	21,6	3,1	10,4	1,7
Eerste 8 maanden	10.042	163,1	98,9	21,8	3,1	10,4	1,9
Eerste 9 maanden	10.382	165,7	100,7	22,3	3,3	10,5	2,0
Eerste 10 maanden	10.857	175,6	109,0	23,1	3,7	10,8	2,3
Eerste 11 maanden	11.214	184,2	114,6	24,4	4,0	11,5	2,6
12 maanden	11.608	197,3	123,0	25,8	4,1	12,4	2,9
12 maanden (met supplement) <sup>6</sup>	14.710	221,1	136,2	29,5	4,7	13,6	2,9
1966 Januari	122	2,3	1,4	0,3	0,1	0,1	0,3
Eerste 2 maanden	280	3,3	3,2	1,1	0,1	0,2	0,5
Eerste 3 maanden	1.683	24,9	16,1	4,6	0,4	1,8	0,7
Eerste 4 maanden	4.134	58,5	40,6	8,8	1,4	3,6	1,0
Eerste 5 maanden	7.705	137,8	81,9	17,4	3,1	7,8	1,3
Eerste 6 maanden	9.729	164,1	101,1	22,2	3,8	9,7	1,5
Eerste 7 maanden	10.297	170,7	107,4	23,1	4,0	10,2	1,9
Eerste 8 maanden	10.498	171,9	108,2	23,3	4,0	10,2	2,0
Eerste 9 maanden	10.851	173,9	109,8	23,7	4,1	10,3	2,3
Eerste 10 maanden	11.347	185,8	120,3	24,5	4,3	10,6	2,5
Eerste 11 maanden	11.712	197,1	126,6	25,9	4,4	11,4	2,9
12 maanden	12.076	215,2	136,0	28,0	4,5	12,8	3,3
12 maanden (met supplement) <sup>6</sup>	14.942	230,8	145,6	30,5	5,1	13,5	3,3

Noten : zie volgende bladzijde.



**XVII - 3. — RENDEMENT VAN DE VENNOOTSCHAPPEN OP AANDELEN <sup>1 5</sup> (vervolg)**

Cumulatieve maandcijfers

Bron : Nationaal Instituut voor de Statistiek (gegevens gew'zigd door de N.B.B.).

Tijdvak 2	Aantal getelde vennoot- schappen	Gestort kapitaal	Reserves	Nettoresultaat		Betaalbaar gestelde bruto- dividenden	Bruto- obligatie- coupons <sup>3</sup>
				Winst	Verlies		
				(miljarden franken)			
(1)	(2)	(3)	(4)	(5)	(6)	(7)	

**B. — Vennootschappen met voornaamste bedrijvigheid in het buitenland**

(incl. de vennootschappen waarvan de voornaamste bedrijvigheid in Kongo uitgeoefend wordt)

1965 Januari .....	1	...	0,2	...	...	...	...
Eerste 2 maanden .....	5	0,8	0,6	...	...	...	...
Eerste 3 maanden .....	21	1,4	0,8	...	...	...	...
Eerste 4 maanden .....	40	2,0	0,9	0,1	...	...	...
Eerste 5 maanden .....	98	13,8	10,9	1,7	...	1,0	...
Eerste 6 maanden .....	200	32,2	23,2	2,8	0,3	1,2	...
Eerste 7 maanden .....	222	33,5	24,7	3,0	0,4	1,3	...
Eerste 8 maanden .....	225	33,7	24,9	3,0	0,4	1,3	...
Eerste 9 maanden .....	230	33,7	24,9	3,0	0,4	1,3	...
Eerste 10 maanden .....	247	35,5	27,7	3,2	0,4	1,4	...
Eerste 11 maanden .....	262	37,3	28,5	3,3	0,5	1,4	...
12 maanden .....	281	39,1	29,8	3,3	0,6	1,5	...
12 maanden (met supplement) <sup>6</sup> ...	300	41,1	30,4	3,4	0,6	1,5	...
1966 Januari .....	1	...	0,2	...	...	...	...
Eerste 2 maanden .....	3	0,1	0,2	...	...	...	...
Eerste 3 maanden .....	19	0,6	0,3	...	...	...	...
Eerste 4 maanden .....	43	2,7	0,7	0,1	0,1	0,1	...
Eerste 5 maanden .....	99	8,5	9,6	0,7	0,2	0,4	0,1
Eerste 6 maanden .....	199	25,9	24,5	2,1	0,8	1,1	0,1
Eerste 7 maanden .....	229	28,2	27,0	2,2	0,9	1,1	0,1
Eerste 8 maanden .....	229	28,2	27,0	2,2	0,9	1,1	0,1
Eerste 9 maanden .....	235	28,3	27,1	2,2	0,9	1,1	0,1
Eerste 10 maanden .....	249	29,6	27,7	2,2	0,9	1,2	0,1
Eerste 11 maanden .....	267	32,7	29,3	2,4	0,9	1,3	0,1
12 maanden .....	282	34,4	30,4	2,5	0,9	1,4	0,1
12 maanden (met supplement) <sup>6</sup> ...	300	41,4	32,7	3,5	0,9	2,1	0,1

**C. — Algemeen totaal <sup>4</sup>**

1965 Januari .....	133	2,9	1,4	0,3	...	0,2	0,3
Eerste 2 maanden .....	296	4,6	3,2	1,0	0,1	0,5	0,4
Eerste 3 maanden .....	1.564	23,8	13,8	3,7	0,3	1,8	0,7
Eerste 4 maanden .....	3.949	56,7	30,4	7,8	1,0	3,8	0,9
Eerste 5 maanden .....	7.368	144,2	85,4	18,4	2,6	9,2	1,2
Eerste 6 maanden .....	9.408	188,6	114,9	23,6	3,3	11,2	1,5
Eerste 7 maanden .....	10.028	195,4	122,5	24,6	3,5	11,6	1,7
Eerste 8 maanden .....	10.267	196,8	123,8	24,8	3,5	11,7	1,9
Eerste 9 maanden .....	10.612	199,4	125,6	25,3	3,7	11,8	2,1
Eerste 10 maanden .....	11.104	211,1	136,6	26,3	4,1	12,2	2,3
Eerste 11 maanden .....	11.476	221,5	143,0	27,7	4,5	13,0	2,6
12 maanden .....	11.889	236,4	152,8	29,1	4,7	13,9	3,0
12 maanden (met supplement) <sup>6</sup> ...	15.010	262,2	166,7	32,9	5,3	15,1	3,0
1966 Januari .....	123	2,3	1,6	0,3	0,1	0,1	0,3
Eerste 2 maanden .....	283	3,3	3,4	1,2	0,1	0,2	0,5
Eerste 3 maanden .....	1.702	25,5	16,4	4,7	0,4	1,8	0,8
Eerste 4 maanden .....	4.177	61,2	41,3	8,9	1,5	3,7	1,0
Eerste 5 maanden .....	7.804	146,3	91,5	18,1	3,3	8,3	1,4
Eerste 6 maanden .....	9.928	190,0	125,6	24,3	4,6	10,8	1,6
Eerste 7 maanden .....	10.526	198,9	134,4	25,3	4,9	11,3	2,0
Eerste 8 maanden .....	10.727	200,1	135,2	25,5	4,9	11,3	2,1
Eerste 9 maanden .....	11.086	202,2	136,9	25,9	5,0	11,4	2,4
Eerste 10 maanden .....	11.596	215,4	148,0	26,7	5,2	11,8	2,6
Eerste 11 maanden .....	11.979	229,8	155,9	28,3	5,3	12,7	3,0
12 maanden .....	12.358	249,6	166,4	30,5	5,4	14,2	3,4
12 maanden (met supplement) <sup>6</sup> ...	15.242	272,2	178,3	34,0	6,0	15,6	3,4

<sup>1</sup> Belgische vennootschappen : naamloze vennootschappen en commanditaire vennootschappen op aandelen van Belgisch recht.

<sup>2</sup> Voor de kolommen (1) tot (6) : maand waarin het dividend werd betaald.

<sup>3</sup> De obligatiecoupons worden, zoals de dividenden, geteld in de maand waarin zij werden betaald. De betaling van de obligatiecoupons kan deze van de dividenden voorafgaan. Om die reden vertegenwoordigen niet alle obligaties waarvan de coupons in kolom (7) voorkomen noodzakelijk leningen van vennootschappen waarop de voorafgaande kolommen betrekking hebben.

<sup>4</sup> Excl. de N.B.B., de N.M.K.N. en de Sabena.

<sup>5</sup> Vanaf 1961, heeft men in deze statistiek rekening gehouden met de geleidelijke omschakeling van de vennootschappen van Kongolees recht in vennootschappen van Belgisch recht, die hun bedrijvigheid uitoefenen in Kongo. De vennootschappen van Kongolees recht worden niet meer in bovenstaande statistiek opgenomen.

<sup>6</sup> Daar een aantal vennootschappen hun inlichtingen steeds met vertraging naar het N.I.S. sturen, zijn de maandcijfers niet volledig juist. Het totaal van deze bedragen wordt ieder jaar als « supplement » bij het totaal van de 12 maanden gevoegd.

**XVII - 4. — UITGIFTEN VAN DE VENNOOTSCHAPPEN <sup>1</sup>**

Jaarcijfers  
(miljoenen franken)

Bron : Nationaal Instituut voor de Statistiek (gegevens gewijzigd door de N.B.B. 2).

Jaren	Aandelen		Obligaties (nominaal bedrag)					Aandelen en obligaties	Aandelen en obligaties
	nominale uitgiften	netto- uitgiften	Niet doorlopende uitgiften			doorlopende netto- uitgiften	Totale netto- uitgiften	Totale netto- uitgiften	Totale netto uitgiften (N.I.S.)
			uitgiften	aflossingen	netto- uitgiften				
	(1)	(2)	(3)	(4)	= (5) - (4)	(6)	= (5) + (6)	= (2) + (7)	(9)

**Vennootschappen met voornaamste bedrijvigheid in België**

1958	8.801	4.908	3.144	1.506	1.638	1.288	2.926	7.834	12.920
1959	10.227	3.760	3.196	1.530	1.666	814	2.480	6.240	11.317
1960	16.065	6.266	1.367	1.682	- 315	1.009	694	6.960	11.241
1961	19.013	6.014	1.667	1.520	147	844	991	7.005	12.660
1962	19.173	8.249	3.375	1.860	1.515	1.762	3.277	11.526	14.614
1963	14.956	6.541	4.640	1.648	2.992	418	3.410	9.951	12.018
1964	21.556	11.568	3.848	2.108	1.740	1.024	2.764	14.332	14.200
1965	22.797	11.042	6.126	2.044	4.082	1.296	5.378	16.420	17.795
1966	29.935	n.b.	v 3.037	v 2.109	v 928	v 1.922	v 2.850	n.b.	v 16.144

**Vennootschappen met voornaamste bedrijvigheid in het buitenland <sup>3</sup>**

1958	2.282	1.162	450	124	326	51	377	1.539	1.119
1959	2.442	613	215	87	128	- 21	107	720	606
1960	6.443	1.685	80	177	- 97	- 21	- 118	1.567	1.510
1961	209	82	...	85	- 85	- 24	- 109	- 27	- 64
1962	398	204	4	32	- 28	...	- 28	176	167
1963	232	41	...	257	- 257	- 6	- 263	- 222	- 223
1964	1.660	10	1	59	- 58	...	- 58	- 48	- 49
1965	540	14	500	40	460	- 5	455	469	463
1966	659	n.b.	v 764	v 39	v 725	...	v 725	n.b.	v 735

**Algemeen totaal**

1958	11.083	6.070	3.594	1.630	1.964	1.339	3.303	9.373	14.039
1959	12.669	4.373	3.411	1.617	1.794	793	2.587	6.960	11.923
1960	22.508	7.951	1.447	1.859	- 412	988	576	8.527	12.751
1961	19.222	6.096	1.667	1.605	62	820	882	6.978	12.596
1962	19.571	8.453	3.379	1.892	1.487	1.762	3.249	11.702	14.782
1963	15.188	6.582	4.640	1.905	2.735	412	3.147	9.729	11.795
1964	23.216	11.578	3.849	2.167	1.682	1.024	2.706	14.284	14.151
1965	23.337	11.056	6.626	2.084	4.542	1.291	5.833	16.889	18.258
1966	30.594	n.b.	v 3.801	v 2.148	v 1.653	v 1.922	v 3.575	n.b.	v 16.879

<sup>1</sup> Belgische vennootschappen : naamloze, commanditaires op aandelen en personenvennootschappen met beperkte aansprakelijkheid van Belgisch recht. Kongolese vennootschappen (tot 30 juni 1960) : aandelen- en personenvennootschappen met beperkte aansprakelijkheid van Kongolees recht (zie noot 3).

<sup>2</sup> Deze wijzigingen bestaan enerzijds uit de opnemingen van de bijstortingen en anderzijds uit de verwijdering van de doorlopende en niet-doorlopende uitgiften van de overheidssector (N.M.K.N., Sabena) en van de uitgiften van obligaties en kasbons van de Belgische banken.

<sup>3</sup> Tot 30 juni 1960, incl. de Belgische vennootschappen met voornaamste bedrijvigheid in Kongo en de vennootschappen van Kongolees recht. Vanaf juli 1960 zijn de vennootschappen van Kongolees recht niet meer in deze statistiek opgenomen.

N. B. — Kol. (1) en (9) : bedragen overgenomen zonder wijziging van de statistieken van het N.I.S. — kol. (2) tot (8) : bedragen gewijzigd door de N.B.B. zoals hierboven in noot 2 aangeduid.

Kol. (1) : oprichtingen van vennootschappen en kapitaalverhogingen — kol. (2) : gestorte bedragen op onderschrijving van aandelen (verminderd met de stortingen andere dan in chartaal geld), uitgiftepremies en bijstortingen — kol. (3) : nieuwe uitgiften (gedecte dat werkelijk uitgegeven werd tijdens het jaar), verhoogd met het saldo van voorgaande uitgiften, verminderd met conversieleningen.

**XVII - 5. — UITGIFTEN VAN DE VENNOOTSCHAPPEN <sup>1</sup>**

Maandelijke cijfers <sup>2</sup>

(miljoenen franken)

Bron : Definitieve cijfers : N.I.S. (gegevens gewijzigd door de N.B.B. <sup>3</sup>).  
Voorlopige cijfers : Bankcommissie + N.B.B.

Tijdvak	A. — Vennootschappen met voornaamste bedrijvigheid in België				B. — Vennootschappen met voornaamste bedrijvigheid in het buitenland			
	Aandelen		Obligaties (nominaal bedrag)	Aandelen en obligaties	Aandelen		Obligaties (nominaal bedrag)	Aandelen en obligaties
	nominale uitgiften	netto-uitgiften	niet-doorlopende bruto-uitgiften	Totaal	nominale uitgiften	netto-uitgiften	niet-doorlopende bruto-uitgiften	Totaal
(1)	(2)	(3)	(4) = (2) + (3)	(5)	(6)	(7)	(8) = (6) + (7)	
1964 12 maanden	21.556	9.766	3.848	13.614	1.660	9	1	10
1965 Eerste 3 maanden	5.603	2.030	1.850	3.880	8	8	...	8
Eerste 6 maanden	12.819	3.481	2.985	6.466	495	8	500	508
Eerste 9 maanden	15.856	4.835	3.621	8.456	495	8	500	508
12 maanden	22.797	7.226	6.126	13.352	540	8	500	508
1966 Eerste 3 maanden	7.406	3.603	365	3.968	...	...	450	450
Eerste 6 maanden	16.775	5.312	979	6.291	1	...	450	450
Eerste 9 maanden	18.823	6.239	1.505	7.744	655	10	450	460
12 maanden	29.935	9.715	v 3.037	v12.752	659	10	v 764	v 774
1967 Eerste 3 maanden	3.021	1.072	1.313	2.385	...	...	...	...
Eerste 6 maanden	16.044	2.360	1.669	4.029	46	15	...	15
1966 April	882	332	132	464	1	...	...	...
Mei	1.062	439	371	810	...	...	...	...
Juni	7.425	938	111	1.049	...	...	...	...
Juli	616	203	31	234	654	10	...	10
Augustus	621	529	8	537	...	...	...	...
September	811	195	487	682	...	...	...	...
Oktober	1.174	359	18	377	...	...	250	250
November	6.951	2.246	1.004	3.250	4	...	...	...
December	2.986	870	118	988	...	...	...	...
1967 Januari	895	326	31	357	...	...	...	...
Februari	835	358	26	384	...	...	...	...
Maart	1.291	388	1.256	1.644	...	...	...	...
April	1.226	477	258	735	...	...	...	...
Mei	1.027	365	62	427	31	...	...	...
Juni	10.770	446	36	482	15	15	...	15
Juli	v 2.219	582	...	582	...	...	...	...
Augustus	v 634	103	...	103	...	...	...	...
September	v 1.610	1.207	...	1.207	...	...	...	...
Oktober	v 2.207	857	125	982	...	...	...	...
November	v 3.898	3.226	580	3.806	...	...	...	...
December	v 8.200	3.192	...	3.192	...	...	...	...
1968 Januari	v 1.527	433	...	433	...	...	...	...
Februari	v 1.755	1.592	...	1.592	...	...	...	...

<sup>1</sup> Belgische vennootschappen : naamloze vennootschappen, commanditaire vennootschappen op aandelen en personenvennootschappen met beperkte aansprakelijkheid onder Belgisch recht.

<sup>2</sup> De cijfers van deze tabel verschillen in volgende opzichten met die welke in tabel XVII - 4 voorkomen : a) de netto-uitgiften van aandelen bevatten de bijstortingen niet; b) de obligatieuitgiften zijn bruto (afschrijvingen niet afgetrokken) en houden geen rekening met de doorlopende uitgiften.

<sup>3</sup> De wijzigingen bestaan in het uitschakelen van de obligaties van de publieke sector (N.M.K.N., Sabena) en de obligaties van de Belgische banken. N. B. — 3, 6 en 9 eerste maanden = optelling van de maandcijfers. Het cijfer van de 12 maanden omvat aanvullende gegevens die niet per maand kunnen ingedeeld worden (voor de kolommen (1), (3), (5) en (7) zie tabel XVII-4).

**Bibliografische referenties** : Statistisch Jaarboek voor België. — Statistisch Tijdschrift van het N.I.S. — Belgische Economische Statistieken 1941-1950  
1950-1960 (N.B.B.). — Bulletin Mensuel des Statistiques (Beurscommissie van Brussel). — Weekberichten van de Kredietbank.

XVIII. — GELDMARKT

1. — MARKT VAN HET DAGGELD EN VAN HET GELD OP ZEER KORTE TERMIJN \*

(miljoenen franken)

Daggemiddelden <sup>1</sup>	Bedragen uitgeleend door			Bedragen ontleend door				Totaal (8) = (1) + (2) + (3) of (4) + (5) + (6) + (7)	Terug- getrokken bedragen (9)
	Deposito- banken <sup>2</sup>	Renten- fonds	Overige instellingen <sup>3</sup>	Deposito- banken <sup>2</sup>	Renten- fonds	H.W.I.	Overige instellingen <sup>4</sup>		
1958 .....	2.078	...	1.821	15	968	2.496	420	3.899	577
1959 .....	2.191	159	1.165	73	29	2.981	432	3.515	188
1960 .....	2.415	1.107	1.664	1.025	10	3.104	1.047	5.186	37
1961 .....	2.487	1.811	1.671	1.817	1	3.162	989	5.969	23
1962 .....	1.518	943	1.703	1.517	1	1.375	1.271	4.164	307
1963 .....	1.585	202	1.842	1.600	122	1.126	781	3.629	49
1964 .....	1.879	6	2.743	1.310	480	1.690	1.148	4.628	11
1965 .....	1.767	722	2.546	1.417	5	2.356	1.257	5.035	83
1966 .....	1.905	264	2.658	1.222	805	1.696	1.104	4.827	...
1967 .....	1.984	1.148	3.299	1.731	282	3.418	1.000	6.431	...
1966 3 <sup>e</sup> kwartaal .....	1.761	35	2.941	1.298	851	1.211	1.377	4.737	...
4 <sup>e</sup> kwartaal .....	2.151	20	3.202	1.182	1.654	1.364	1.173	5.373	...
1967 1 <sup>e</sup> kwartaal .....	1.944	233	4.021	1.633	426	3.380	759	6.198	...
2 <sup>e</sup> kwartaal .....	2.015	601	3.245	1.694	613	2.614	940	5.861	...
3 <sup>e</sup> kwartaal .....	2.080	1.861	2.851	1.812	95	3.708	1.177	6.792	...
4 <sup>e</sup> kwartaal .....	1.895	1.874	3.094	1.783	...	3.961	1.119	6.863	...
1968 1 <sup>e</sup> kwartaal .....	2.604	1.560	3.198	2.050	...	4.599	713	7.362	...
1966 Augustus .....	2.238	...	2.901	1.186	1.456	1.595	902	5.139	...
September .....	1.794	...	2.929	1.029	747	1.140	1.807	4.723	...
Oktober .....	1.819	3	2.598	1.039	1.207	920	1.254	4.420	...
November .....	2.015	58	2.870	1.412	1.215	1.252	1.064	4.943	...
December .....	2.616	...	4.126	1.102	2.527	1.916	1.197	6.742	...
1967 Januari .....	2.195	107	4.219	1.285	623	3.830	783	6.521	...
Februari .....	2.290	3	4.093	1.871	576	3.225	714	6.386	...
Maart .....	1.381	566	3.759	1.765	94	3.071	776	5.706	...
April .....	1.700	628	4.022	1.796	337	3.117	1.100	6.350	...
Mei .....	1.745	991	3.018	2.150	92	2.651	861	5.754	...
Juni .....	2.608	171	2.702	1.120	1.429	2.072	860	5.481	...
Juli .....	1.779	874	2.641	1.784	282	1.706	1.522	5.294	...
Augustus .....	2.514	2.167	2.808	1.727	...	4.573	1.189	7.489	...
September .....	1.941	2.564	3.113	1.930	...	4.881	807	7.618	...
Oktober .....	1.378	2.817	2.803	2.085	...	3.846	1.067	6.998	...
November .....	1.779	1.616	3.482	1.743	...	4.249	885	6.877	...
December .....	2.524	1.180	3.010	1.519	...	3.797	1.398	6.714	...
1968 Januari .....	2.630	1.615	3.239	1.784	...	5.200	500	7.484	...
Februari .....	1.902	1.819	3.236	2.523	...	3.651	783	6.957	...
Maart .....	3.235	1.263	3.121	1.874	...	4.885	860	7.619	...

\* Van 27 februari 1956 tot 16 november 1959 verhandelde men, naast het daggeld, ook geld dat op 5 en 10 dagen werd uitgeleend of ontleend. Deze bedragen zijn derhalve in bovenstaande cijfers begrepen. Sedert 17 november 1959 wordt er geen geld op 5 en 10 dagen meer uitgeleend of ontleend. Sedert dezelfde datum valt het grootste gedeelte van het verhandelde daggeld onder toepassing van het « Protocol opgemaakt met het oog op de deelneming aan de markt van het gewaarborgde daggeld ». Deze tabel omvat ook buiten dit Protocol verhandelde kapitalen.  
De kapitalen die door sommige instellingen occasioneel worden opgenomen en dezelfde dag door hen opnieuw worden afgestaan, worden afgetekend als leningen toegestaan door de oorspronkelijke geldschieters en leningen opgenomen door de ultieme geldnemers. Om dubbel getelde bedragen te vermijden worden de leningen, opgenomen en toegestaan door intermediaire instellingen, buiten beschouwing gelaten.  
<sup>1</sup> Tot 31 december 1964 werden de gemiddelden berekend op basis van het aantal werkdagen van de periode; deze laatste methode stemt overeen met de methode aangenomen door het H.W.I. bij de voorstelling van zijn gegevens.  
<sup>2</sup> Tot 16 november 1959, slechts de depositobanken te Brussel en te Antwerpen. Nadien ook deze van andere plaatsen.  
<sup>3</sup> Tot 16 november 1959 inzonderheid de A.S.L.K., de Centrale Bank van Belgisch-Kongo en Ruanda-Urundi, de R.M.Z., het Gemeentekrediet en sedert 17 november 1959 inzonderheid de A.S.L.K., het Gemeentekrediet, de N.M.B.S. en sedert augustus 1960 diverse geldschieters « buiten Protocol ».  
<sup>4</sup> Tot 16 november 1959 inzonderheid de N.M.K.N., de Centrale Bank van Belgisch-Kongo en Ruanda-Urundi, de Nationale Delcredereerdienst en sedert 17 november 1959 inzonderheid de Nationale Delcredereerdienst, de N.K.B.K., de N.M.K.N.

**XVIII - 2. — HOUDERSCHAP VAN HET DOOR DE DEPOSITOBANKEN  
GEDISCONTEERDE HANDELSPAPIER  
EN VAN DE BANKACCEPTEN <sup>1</sup>**

(Miljarden franken)

Gemiddelde bedragen per einde maand <sup>2</sup>	Portefeuille van				Totaal (5) = (1) tot (4)
	de depositobanken (1)	het Herdiscontering- en Waarborg- instituut <sup>3</sup> (2)	de overige instel- lingen van de markt van het particulier disconto en portefeuille in het buitenland (3)	de Nationale Bank van België <sup>4</sup> (4)	
1963 .....	39,3	0,7	14,8	4,7	59,5
1964 .....	47,4	1,2	15,6	5,3	69,5
1965 .....	56,6	1,9	14,9	4,0	77,4
1966 .....	62,6	0,8	15,6	8,8	87,8
1967 .....	74,2	2,5	17,4	6,8	100,9
1963 1 <sup>e</sup> kwartaal .....	34,6	0,6	15,1	4,4	54,7
2 <sup>e</sup> kwartaal .....	38,0	0,5	15,7	3,6	57,8
3 <sup>e</sup> kwartaal .....	40,7	0,6	14,3	6,0	61,6
4 <sup>e</sup> kwartaal .....	43,8	1,0	14,0	4,9	63,7
1964 1 <sup>e</sup> kwartaal .....	45,0	1,1	16,2	4,2	66,5
2 <sup>e</sup> kwartaal .....	46,7	1,3	17,5	4,5	70,0
3 <sup>e</sup> kwartaal .....	46,5	1,4	14,6	8,1	70,6
4 <sup>e</sup> kwartaal .....	51,4	1,0	14,1	4,5	71,0
1965 1 <sup>e</sup> kwartaal .....	55,0	1,5	15,2	2,2	73,9
2 <sup>e</sup> kwartaal .....	55,1	1,7	15,8	3,4	76,0
3 <sup>e</sup> kwartaal .....	56,2	2,8	13,9	4,8	77,7
4 <sup>e</sup> kwartaal .....	59,9	1,8	14,8	5,7	82,2
1966 1 <sup>e</sup> kwartaal .....	59,5	1,4	17,0	7,0	84,9
2 <sup>e</sup> kwartaal .....	61,2	0,7	16,4	8,8	87,1
3 <sup>e</sup> kwartaal .....	62,3	0,4	14,8	10,1	87,6
4 <sup>e</sup> kwartaal .....	67,5	0,6	14,3	9,2	91,6
1967 1 <sup>e</sup> kwartaal .....	70,0	1,5	16,9	8,1	96,5
2 <sup>e</sup> kwartaal .....	74,3	0,6	17,8	7,6	100,3
3 <sup>e</sup> kwartaal .....	73,4	3,8	17,4	6,5	101,1
4 <sup>e</sup> kwartaal .....	79,4	4,0	17,5	4,7	105,6

<sup>1</sup> Opgenomen bedragen van de disconto- en acceptkredieten in Belgische franken bij hun oorsprong verleend door de depositobanken aan bedrijven en particulieren (excl. de financiële instellingen, maar incl. de parastatale bedrijven) en aan het buitenland.

<sup>2</sup> Om die gemiddelden te berekenen heeft men eenmaal de uitstaande bedragen bij het begin en op het einde van de periode genomen en tweemaal de uitstaande bedragen op het einde van de tussenliggende maanden.

<sup>3</sup> Bedrag van de portefeuille, met uitzondering van het bij de Nationale Bank geherdisconteerde gedeelte.

<sup>4</sup> Aangezien de tabel uitsluitend betrekking heeft op de bij hun oorsprong door de depositobanken verleende kredieten, bevatten de cijfers van deze kolom niet de directe kredieten van de Nationale Bank.

N. B. — Voor de wijze van opstelling : zie *Tijdschrift voor Documentatie en Voorlichting*, XLIIe jaargang, deel II, nr 3, september 1967, blz. 248.

**XVIII - 3. — BEDRIJVIGHEID VAN DE VERREKENINGSKAMERS**

**Debetverrichtingen**

Maandgemiddelden of maanden	Aantal kamers	Brussel						Provincie		Algemeen totaal	
		Geld op zeer korte termijn 1		Andere verrichtingen 2		Totaal		Duizenden stukken	Miljarden franken	Duizenden stukken	Miljarden franken
		Duizenden stukken	Miljarden franken	Duizenden stukken	Miljarden franken	Duizenden stukken	Miljarden franken				
1960 .....	39	3	203	289	158	292	366	243	57	535	423
1961 .....	39	3	235	409	167	412	402	261	62	673	464
1962 .....	39	3	158	475	196	478	354	285	68	763	422
1963 .....	39	2	129	510	226	521	355	302	73	823	428
1964 .....	39	2	148	605	269	607	417	358	82	965	499
1965 .....	39	2	169	736	307	738	476	423	99	1.161	575
1966 .....	39	2	160	1.146	322	1.148	482	507	117	1.655	599
1967 .....	39	3	200	1.383	406	1.386	606	637	128	2.023	734
1966 3 <sup>e</sup> kwartaal .....	39	2	153	1.107	323	1.109	476	501	117	1.610	593
4 <sup>e</sup> kwartaal .....	39	2	162	1.255	341	1.257	503	578	124	1.835	627
1967 1 <sup>e</sup> kwartaal .....	39	3	172	1.261	411	1.264	583	614	127	1.878	710
2 <sup>e</sup> kwartaal .....	39	2	174	1.352	404	1.354	578	596	121	1.950	699
3 <sup>e</sup> kwartaal .....	39	3	239	1.304	380	1.307	619	621	127	1.928	746
4 <sup>e</sup> kwartaal .....	39	3	214	1.616	430	1.619	644	716	135	2.335	779
1966 September .....	39	2	152	1.133	299	1.135	451	529	115	1.664	566
Oktober .....	39	2	143	1.201	326	1.203	469	547	119	1.750	588
November .....	39	2	151	1.187	336	1.189	487	558	118	1.747	605
December .....	39	3	192	1.378	360	1.381	552	628	134	2.009	686
1967 Januari .....	39	3	195	1.288	423	1.291	618	617	131	1.908	749
Februari .....	39	2	162	1.184	391	1.186	553	577	123	1.763	676
Maart .....	39	3	159	1.311	420	1.314	579	648	128	1.962	707
April .....	39	2	171	1.264	405	1.266	576	617	115	1.883	691
Mei .....	39	2	168	1.356	422	1.358	590	487	115	1.845	705
Juni .....	39	2	184	1.435	383	1.437	567	684	134	2.121	701
Juli .....	39	3	164	1.270	420	1.273	584	612	130	1.885	714
Augustus .....	39	3	280	1.299	381	1.302	661	622	131	1.924	792
September .....	39	3	272	1.343	338	1.346	610	628	122	1.974	732
Oktober .....	39	3	240	1.580	434	1.583	674	732	139	2.315	813
November .....	39	3	199	1.577	423	1.580	622	693	132	2.273	754
December .....	39	3	204	1.691	433	1.694	637	723	134	2.417	771
1968 Januari .....	39	3	284	1.738	439	1.741	723	790	142	2.531	865
Februari .....	39	3	232	1.581	409	1.584	641	745	130	2.329	771

1 Betreft het daggeld en, tot 16 november 1959, het op 1, 5 en 10 dagen uitgeleende of ontleende geld. Sedert 17 november 1959 wordt het geld op 5 en 10 dagen niet meer verhandeld.  
2 Effecten, overheidspapier, coupons, overschrijvingen, cheques, wissels, promessen, kwijtschriften, transacties met het buitenland, enz.

**Bibliografische referenties :** *Belgische Economische Statistieken 1941-1950 en 1950-1960* (N.B.B.). — *Tijdschrift voor Documentatie en Voorlichting* (N.B.B.) : XXVIIIe Jaargang, Deel I, nr 5, mei 1953 : « Een nieuwe statistiek : de daggeldmarkt (call money) » — XXXVe Jaargang, Deel I, nr 4, april 1960 : « De Belgische geldmarkt » — XXXVIIe Jaargang, Deel I, nr 3 en 4, maart en april 1962 : « De hervorming van 1 januari 1962 en de Belgische geldmarkt » — XLIIe jaargang, deel II, nr 3, september 1967 : « Nieuwe tabellen betreffende de disconto-, voorschotten- en acceptkredieten aan bedrijven en particulieren en aan het buitenland verleend ».

## XIX. — DISCONTO-, RENTE- EN RENDEMENTSPERCENTAGES

(in pct. per jaar)

### 1. — DISCONTO EN RENTETARIEF VAN DE NATIONALE BANK VAN BELGIE

Datum van de wijziging	Disconto							Voorschotten in rekening-courant en beleningen op *			
	Geaccepteerd in een bank gedomi-cilieerd papier, warrants	Accepten vooraf door de N.B.B. gevisseerd met betrekking tot		Geaccepteerd niet in een bank gedomi-cilieerd papier	Niet geaccepteerd papier		Promessen	Schatkist-certificaten uitgegeven aan 1 15/ 16 %.	Schatkistcertificaten en certificaten van het Rentenfonds uitgegeven op maximum 130 dagen	Schatkist-certificaten uitgegeven op meer dan 130 dagen en op max. 366 dagen <sup>1</sup>	andere overheids-fondsen <sup>2</sup>
		invoer	uitvoer		in een bank gedomi-cilieerd	niet in een bank gedomi-cilieerd					
1962 18 januari ...	4,25	4,25	3,25	4,75	5,—	5,50	5,50	2,25	4,25	5,—	5,50
22 maart .....	4,—	4,—	3,—	4,50	4,75	5,25	5,25	2,25	4,—	4,50	5,25
9 augustus .	3,75	3,75	3,—	4,25	4,50	5,—	5,—	2,25	3,75	4,25	5,—
6 december .	3,50	3,50	2,75	4,—	4,50	5,—	5,—	—	3,50	4,—	5,—
1963 18 juli .....	4,—	4,—	3,25	4,50	5,—	5,50	5,50	—	4,—	4,50	5,50
31 oktober ...	4,25	4,25	3,75	5,—	5,75	6,25	6,25	—	4,50	5,25	6,25
1964 4 februari ...	4,25	4,25	3,75	5,—	5,75	6,25	6,25	—	4,75	5,50	6,50
3 juli .....	4,75	4,75	4,25	5,25	5,75	6,25	6,25	—	5,—	5,50	6,50
18 december .	4,75	4,75	4,25	5,25	5,75	6,25	6,25	—	5,25	5,75	6,50
1966 2 juni .....	5,25	5,25	4,75	5,75	6,25	6,75	6,75	—	5,75	6,25	7,—
27 oktober ...	5,25	5,25	4,75	5,75	6,25	6,75	6,75	—	6,—	6,25	7,—
1967 2 februari ...	5,—	5,—	4,50	5,75	6,25	6,75	6,75	—	6,—	6,25	6,75
23 maart .....	4,75	4,75	4,25	5,50	6,—	6,50	6,50	—	6,—	6,25	6,50
20 april .....	4,75	4,75	4,25	5,50	6,—	6,50	6,50	—	5,75	6,—	6,50
11 mei .....	4,50	4,50	4,—	5,25	5,75	6,25	6,25	—	5,50	5,75	6,25
14 september .	4,25	4,25	3,75	5,—	5,50	6,—	6,—	—	5,25	5,50	6,—
26 oktober ...	4,—	4,—	3,50	4,75	5,25	5,75	5,75	—	5,—	5,25	5,75
1968 7 maart .....	3,75	3,75	3,25	4,50	5,—	5,50	5,50	—	4,75	5,—	5,50

\* Quotiteit van het voorschot op 31 maart 1968

Schatkistcert. en cert. v.h. Rentenfonds uitgegeven op max. 366 d. 1 ... max. 95 pct. | Andere overheidsfondsen (zie noot 2) ..... max. 80 pct.

<sup>1</sup> Maximuanduur op 374 dagen gebracht vanaf 20 december 1967.

<sup>2</sup> Incl. de schatkistcertificaten met meer dan 12 maanden looptijd. — Alleen de effecten en overheidsfondsen <sup>a</sup> aan toonder <sup>b</sup> in Belgische franken luidend, worden in onderpand aanvaard.

**XIX - 2. — DAGGELDRENTE**

**XIX - 3. — RENTEVOET VAN DE SCHATKISTCERTIFICATEN EN VAN DE CERTIFICATEN VAN HET RENTENFONDS**

Gemiddelden 1		Einde tijdvak	Schatkistcertificaten op zeer korte termijn 2			Schatkistcertificaten B en certificaten van het Rentenfonds 3		Datum	Schatkistcertificaten uitgegeven bij gunning 7		
			1 maand	2 maanden	3 maanden	4 6	5 6		6 maanden	9 maanden	12 maanden
1961 .....	2,56										
1962 .....	2,14										
1963 .....	2,31	1964 .....	4,25	4,50	4,75	5,25	4,89	1964 8 dec.	5,40	5,55	5,65
1964 .....	3,35	1965 .....	4,10	4,40	4,75	5,15	5,04	1965 14 dec.	5,30	5,45	5,50
1965 .....	3,17	1966 .....	5,35	5,60	5,85	6,15	5,48	1966 13 dec.	6,05	6,10	6,25
1966 .....	3,88	1967 .....	3,80	4,10	4,40	4,90	5,56	1967 12 dec.	5,00	5,10	5,15
1967 .....	3,19										
1967 April .....	3,71	1967 April ..	4,80	5,05	5,30	5,60	5,67	1967 14 maart	6,10	6,15	6,15
Mei .....	3,59	Mei ...	4,70	4,95	5,20	5,50	5,55	11 april	5,95	*	6,00
Juni .....	3,52	Juni ..	4,95	5,20	5,45	5,75	5,65	9 mei	5,85	5,85	5,85
Juli .....	3,69	Juli ..	5,00	5,25	5,50	5,80	5,79	13 juni	5,90	5,85	5,90
Augustus .....	2,88	Aug. ..	4,75	5,00	5,25	5,60	5,73	11 juli	5,95	6,00	6,05
September .....	2,85	Sept. .	4,50	4,75	5,00	5,40	5,43	8 aug.	5,90	5,95	*
Oktober .....	2,94	Okt. ...	3,90	4,20	4,50	4,90	5,01	12 sept.	5,70	5,70	5,70
November .....	2,53	Nov. ..	3,85	4,15	4,45	4,85	4,85	10 okt.	5,60	5,60	5,60
December .....	2,54	Dec. ...	3,80	4,10	4,40	4,90	4,86	14 nov.	5,05	5,10	5,20
								12 dec.	5,00	5,10	5,15
1968 Januari .....	2,57	1968 Jan. ...	3,70	4,00	4,35	4,75	4,82	1968 9 jan.	5,00	5,10	5,10
Februari .....	2,63	Feb. ...	3,40	3,70	4,10	4,50	4,61	13 feb.	4,90	5,00	5,00
Maart .....	2,45	Maart .	3,20	3,55	3,95	4,40	4,40	12 maart	4,75	4,90	4,90

1 Het gaat om gewogen gemiddelden van de gemiddelde dagelijkse rentevoeten. (De weging houdt niet alleen rekening met de kapitalen die elke dag opgenomen worden in het kader van het « Protocol opgemaakt met het oog op de deelneming aan de markt van het gewaarborgde daggeld », maar ook met kapitalen die buiten dit Protocol worden opgenomen.)

Tot einde december 1964 zijn de gemiddelden berekend op basis van het aantal werkdagen van de periode. Met ingang van 1965 werden de gemiddelden berekend op grond van het totaal aantal dagen van de periode; deze laatste berekeningsmethode steunt overeen met de methode aangenomen door het H.W.I. bij de voorstelling van zijn gegevens.

2 Cf. Ministerieel besluit van 9 november 1957 (*Belgisch Staatsblad* van 10 november 1957, blz. 8028), gewijzigd bij ministerieel besluit van 25 maart 1964 (*Belgisch Staatsblad* van 28 maart 1964, blz. 3233).

3 De schatkistcertificaten B worden hetzij door de banken, hetzij door het Rentenfonds aangehouden; de certificaten van het Rentenfonds worden door de banken aangehouden en sedert mei 1965, in bijkomende mate door overheidsinstellingen en private spaarkassen. Deze beide soorten certificaten vloeiden voort uit de hervorming van de geldmarkt in november 1957; de schatkistcertificaten B ontstonden uit de conversie, ten belope van F 8,9 miljard, van de schuld op korte termijn die toen bij de banken was ondergebracht, terwijl het saldo van die schuld, zegge F 20 miljard, werd omgezet in schatkistcertificaten A op 12 maanden tegen 1 15/16 pct. (Ministerieel besluit van 9 november 1957, *Belgisch Staatsblad* van 10 november 1957, blz. 8080). Bij K.R. van 20-12-1962 werden de A-certificaten omgezet in een « Speciale Conversielening 1962 » terugbetaalbaar in 20 jaar en verdeeld in drie tranches (F 10.000 miljoen, F 5.000 miljoen en F 4.826 miljoen) met een rentevoet van 3,50 pct. 's jaars respectievelijk vanaf 1-1-1962, 31-12-1976 en 31-12-1971. Voor deze data blijft de rentevoet bepaald op 1 15/16 pct. 's jaars. Het uitstaande bedrag van de schatkistcertificaten B schommelt niet; op 8 april 1960 werd het nochtans door omzetting van schatkistcertificaten A op F 0,1 miljard gebracht. Sedert de hervorming van de geldmarkt van november 1957 waren de schatkistcertificaten A en B en de certificaten van het Rentenfonds het enige overheidspapier dat in aanmerking kwam voor de samenstelling van de zgn. « gedeeltelijke » dekking van de deposito's op maximum één maand bij de banken met grote en gemiddelde circulatie, tot bij de opheffing van deze dekking op 1 januari 1962. Tot einde 1961 was de rente van de schatkistcertificaten B en van de certificaten van het Rentenfonds gebonden aan de discontovoet van de Nationale Bank van België voor geaccepteerde in een bank gedomicilieerde wissels; sedert 1 januari 1962 wordt de rente voor de certificaten van het Rentenfonds vastgesteld door wekelijkse gunningen die eveneens de rente voor de schatkistcertificaten B bepalen.

4 Percentage van de laatste wekelijkse gunning van de maand.

5 Gewogen gemiddelde van de percentages bepaald door de wekelijkse gunningen van het jaar of van de maand.

6 Enige rentevoet, geldig voor al de toegewezen certificaten (hoogste door het Rentenfonds in aanmerking genomen rentevoet).

7 Tot einde 1963, gemiddelde rentevoeten, gewogen door de bedragen van de toegevozen certificaten. Van januari 1964 af, enige rentevoeten geldig voor al de toegevozen certificaten (hoogste door de Schatkist in aanmerking genomen rentevoeten).

\* Geen gunning.



**XIX - 4. — RENTETARIEF VOOR DEPOSITO'S IN BELGISCHE FRANKEN  
BIJ DE BANKEN EN BIJ DE ALGEMENE SPAAR- EN LIJFRENTEKAS**

Einde periode	Tarief 1 1 Depositorekeningen					Algemene Spaarkas (Sparingen van particulieren) 3	
	direct opeisbaar	met 15 dagen opzegging 2	op termijn 2			tot 250.000 F	boven 250.000 F
			1 maand	3 maanden	6 maanden		
1958 .....	0,50	0,90	1,35	1,75	2,15	3,00	2,00
1959 .....	0,50	0,85	1,20	1,60	1,95	3,00	2,00
1960 .....	0,50	1,75	2,85	3,45	3,60	3,00	2,00
1961 .....	0,50	1,30	2,40	3,15	3,30	3,00	2,00
1962 .....	0,50	1,00	1,70	2,50	2,70	3,00	2,00
1963 .....	0,50	1,20	2,10	3,00	3,50	3,00	2,00
1964 .....	0,50	1,30	3,00	3,50	4,00	3,00	2,00
						tot 850.000 F	boven 850.000 F
1965 .....	0,50	1,30	3,00	3,50	4,00	3,00	2,00
1966 December .....	0,50	1,50	3,20	3,80	4,30	3,00	2,00
						tot 500.000 F	boven 500.000 F
1967 Januari .....	0,50	1,50	3,20	3,80	4,30	3,00	2,00
Februari .....	0,50	1,50	3,20	3,80	4,30	3,00	2,00
Maart .....	0,50	1,50	3,20	3,80	4,30	3,00	2,00
April .....	0,50	1,50	3,20	3,80	4,30	3,00	2,00
Mei .....	0,50	1,50	3,00	3,60	4,10	3,00	2,00
Juni .....	0,50	1,50	3,00	3,60	4,10	3,00	2,00
Juli .....	0,50	1,50	3,00	3,60	4,10	3,00	2,00
Augustus .....	0,50	1,50	3,00	3,60	4,10	3,00	2,00
September .....	0,50	1,50	3,00	3,60	4,10	3,00	2,00
Oktober .....	0,50	1,50	3,00	3,60	4,10	3,00	2,00
November .....	0,50	1,50	3,00	3,60	4,10	3,00	2,00
December .....	0,50	1,50	3,00	3,60	4,10	3,00	2,00
1968 Januari .....	0,50	1,25	2,70	3,40	4,00	3,00	2,00
Februari .....	0,50	1,25	2,70	3,40	4,00	3,00	2,00
Maart .....	0,50	1,25	2,70	3,40	4,00	3,00	2,00

1 Tarief toegepast door ca. 25 banken, waaronder de voornaamste. Andere banken, vooral regionale, passen over het algemeen een hoger tarief toe. — 2 Van november 1957 tot einde 1961 bewoog de rente van de deposito's met opzeggingstermijn en van de deposito's op termijn in functie van de discontovoet van de N.B.B. voor geaccepteerde in een bank gedomiciëerde wissels. Sedert begin 1962 zijn de veranderingen die zij in functie van de marktvoorwaarden, de toestand van de betalingsbalans en het conjunctuurverloop ondergaat, het voorwerp van een akkoord, dat door overleg tussen de Nationale Bank van België en de Belgische Vereniging der Banken is voorafgegaan. — 3 Exclusief een getrouwheidspremie voor de eerste maal toegekend in 1958 voor elk bedrag dat gedurende het geheel burgerlijk jaar gedeponerd bleef of, met ingang van 1965, tussen 10 januari en 31 december van hetzelfde jaar. Het percentage van deze premie evolueerde als volgt : voor de bedragen tot 250.000 fr. (350.000 fr. met ingang van 1 januari 1965 en 500.000 fr. met ingang van 1 januari 1967), 0,80 pct. van 1958 tot 1963 (behalve in 1959 toen de toekenning van de premie werd opgeschort), 0,40 pct. in 1964 en 0,50 pct. met ingang van 1 januari 1965; voor de bedragen hoger dan 250.000 fr. (350.000 fr. met ingang van 1 januari 1965 en 500.000 fr. met ingang van 1 januari 1967), 0,20 pct. van 1960 tot 1963 (geen premie in 1958 en 1959), 0,80 pct. in 1964 en 0,40 pct. met ingang van 1 januari 1965.

## XIX - 5. — RENDEMENT VAN VAST RENTENDE WAARDEN OP DE BEURS TE BRUSSEL \*

Begin der periode	Leningen uitgegeven vóór 1 december 1962					Leningen uitgegeven na 1 december 1962			
	Geünifi- ceerde schuld  (rendement alleen berekend volgens de notering)	Vervaldag binnen 2 tot 5 jaar		Vervaldag op meer dan 5 jaar 3		Gewogen gemiddelden (excl. de Geünifi- ceerde schuld) 2	Vervaldag op meer dan 5 jaar 3		Gewogen gemiddelden 2
		Staat	Parastatale instellingen en steden	Staat	Parastatale instellingen en steden		Staat	Parastatale instellingen en steden	
		4 pct. 1e r.	3,5 tot 5,25 pct.	3 tot 5,50 pct.	4 tot 5,50 pct.		3 tot 5,50 pct.	5 tot 7 pct.	
1958 .....	4,93	—	5,53 <sup>1</sup>	6,47	6,51	6,41	—	—	—
1959 .....	4,29	—	4,44	4,85	4,93	4,85	—	—	—
1960 .....	4,21	4,72	4,79	5,21	5,10	5,11	—	—	—
1961 .....	4,39	5,55	5,69	6,07	5,80	5,89	—	—	—
1962 .....	4,40	5,21	5,34	5,74	5,70	5,64	—	—	—
1963 .....	4,05	4,54	4,50	4,96	5,02	4,94	—	—	—
1964 .....	4,04	5,04	4,92	5,32	5,21	5,23	5,98	5,95	5,98
1965 .....	4,06	5,38	5,38	5,62	5,60	5,53	6,43	6,55	6,47
1966 .....	4,06	5,35	5,46	5,66	5,64	5,54	6,45	6,54	6,49
1967 Januari .....	4,07	5,83	5,82	5,85	5,84	5,84	6,76	6,81	6,80
Februari .....	4,09	5,98	5,79	5,88	5,84	5,89	6,74	6,80	6,79
Maart .....	4,08	5,94	5,79	5,88	5,88	5,89	6,76	6,83	6,81
April .....	4,06	5,73	5,76	5,86	5,83	5,81	6,76	6,84	6,81
Mei .....	4,06	5,85	5,84	5,86	5,84	5,84	6,77	6,83	6,82
Juni .....	4,06	5,76	5,85	5,89	5,85	5,82	6,77	6,81	6,81
Juli .....	4,06	5,80	5,86	5,92	5,84	5,85	6,77	6,81	6,82
Augustus .....	4,06	5,45	5,63	5,74	5,77	5,63	6,64	6,73	6,70
September .....	4,06	5,55	5,59	5,77	5,75	5,65	6,64	6,72	6,70
Oktober .....	4,06	5,74	5,57	5,77	5,71	5,71	6,66	6,76	6,72
November .....	4,06	5,62	5,63	5,81	5,69	5,68	6,57	6,74	6,66
December .....	4,06	5,54	5,59	5,71	5,70	5,62	6,54	6,69	6,63
1968 Januari .....	4,06	5,67	5,56	5,70	5,70	5,66	6,58	6,68	6,64
Februari .....	4,06	5,62	5,49	5,68	5,68	5,63	6,60	6,68	6,65
Maart .....	4,06	5,59	5,26	5,54	5,61	5,53	6,51	6,61	6,57

\* Tenzij anders vermeld is het gemiddelde rendement het percentage dat, toegepast bij de berekening van de actuele waarde van de gezamenlijke nog te ontvangen termijnen (aflossing, rente, gebeurlijke loten en premies) van de annuïteit, een actuele waarde geeft die gelijk is aan de koopprijs van het uitstaande kapitaal, berekend volgens de dagnotering, verhoogd met de courtage en gebeurlijk met de opgelopen rente.

<sup>1</sup> Leningen met een rentevoet van 4 en 4,5 pct. — <sup>2</sup> Incl. leningen van vennootschappen op meer dan 5 jaar. — <sup>3</sup> Excl. niet aflosbare leningen.  
N. B. — Voor de wijze van opstelling : zie *Tijdschrift voor Documentatie en Voorlichting*, XXXIe jaargang, deel I, nr 2, februari 1956.

**Bibliografische referenties :** *Belgisch Staatsblad* : weekstaten van de N.B.B. — *Tijdschrift voor Documentatie en Voorlichting* (N.B.B.) : XXVIe Jaargang, Deel I, nr 6, juni 1951 : « De daggeldmarkt sedert september 1950 » ; XXVIIIe Jaargang, Deel I, nr 5, mei 1953 : « Een nieuwe statistiek : de daggeldmarkt (call money) » ; XXXIIe Jaargang, Deel II, nr 5, november 1957 : « De hervorming van de geldmarkt » ; XXXVe Jaargang, Deel I, nr 4, april 1960 : « De Belgische geldmarkt » ; XXXVIIe Jaargang, Deel I, nrs 3 en 4, maart en april 1962 : « De hervorming van 1 januari 1962 en de Belgische geldmarkt ».

XX. — BUITENLANDSE CIRCULATIEBANKEN  
1. — DISCONTOYOET \*

Maand van de wijzigingen	Duitsland		Verenigde Staten 1		Frankrijk		Groot-Brittannië		Italië		Nederland		Canada		Zwitserland	
	Datum	Discontoet	Datum	Discontoet	Datum	Discontoet	Datum	Discontoet	Datum	Discontoet	Datum	Discontoet	Datum	Discontoet	Datum	Discontoet
Tarief van kracht op 31-12-1958		3,—		2,50		4,50		4,—		3,50		3,—		2		2,50
1959 Januari ...	10	2,75									21	2,75			26	2,—
Februari . .			6	3,—	5	4,25										
Maart . . . .					23	4,—										
April . . . .			29	3,50												
Mei . . . . .			11	4,—												
September .	4	3,—														
Oktober ...	23	4,—									16	3,50				
November .																
1960 Januari ...							21	5,—								
Juni . . . . .	3	5,—	10	3,50			23	6,—								
Augustus .			12	3,—												
Oktober ...					6	3,50	27	5,50								
November .	11	4,—					8	5,—								
December .																
1961 Januari ...	20	3,50														
Mei . . . . .	5	3,—														
Juli . . . . .							25	7,—								
Oktober ...							5	6,50								
November .							2	6,—								
1962 Maart . . . .							8	5,50								
Maart . . . .							22	5,—								
April . . . .							26	4,50			25	4,—				
Juni . . . . .													26	6,—		
September .													10	5,50		
Oktober ...													12	5,—		
November .													13	4,—		
1963 Januari ...							3	4,—			8	3,50				
Mei . . . . .													6	3,50		
Juli . . . . .			17	3,50									11	4,—		
Augustus .																
November .					14	4,—										
1964 Januari ...											6	4,—				
Februari .							27	5,—								
Juni . . . . .											4	4,50				
Juli . . . . .															3	2,50
November .			24	4,—			23	7,—					23	4,25		
1965 Januari ...	22	3,50														
April . . . .					9	3,50										
Juni . . . . .							3	6,—								
Augustus .	13	4,—														
December .			6	4,50									6	4,75		
1966 Maart . . . .													14	5,25		
Mei . . . . .	27	5,—									2	5,—				
Juli . . . . .							14	7,—							6	3,50
1967 Januari ...	6	4,50					26	6,50					30	5,—		
Februari .	17	4,—														
Maart . . . .							16	6,—			15	4,50				
April . . . .	14	3,50	7	4,—									7	4,50		
Mei . . . . .	12	3,—					4	5,50							10	3,—
Juli . . . . .																
September .													28	5,—		
Oktober ...							19	6,—								
November .							9	6,50								
November .			20	4,50			18	8,—					20	6,—		
1968 Januari ..													22	7,—		
Maart . . . .			22	5,—			21	7,50					15	7,50		

\* Voor de bepalingen van de officiële discontotarieven : zie « International Financial Statistics » (I.M.F.).

1 Federal Reserve Bank of New York.

2 Tussen 1-11-1956 en 26-6-1962 werd de rentevoet van de Banque du Canada eenmaal per week aangepast aan de beweging van de gemiddelde rentevoet van de Schatkistbons.

XX - 2. — BANQUE DE FRANCE

(millions de francs français)

(Oude voorstelling van de posten van de weekstaat)

	1963 31 décembre	1964 31 décembre	1965 31 décembre	1966 31 décembre	1966 8 septembre	1967 7 septembre	1966 6 octobre	1967 5 octobre
<b>ACTIF</b>								
Encaisse or .....	4.322	4.322	4.322	4.322	4.322	4.322	4.322	4.322
Disponibilités à vue à l'étranger .....	17.448	20.665	22.415	23.824	24.901	24.209	24.541	24.274
Avances au Fonds de Stabilisation des changes <sup>1</sup> .....	2.627	3.370	4.716	5.200	5.181	4.818	5.218	4.865
<i>Concours au Fonds Monétaire Interna-   tional</i> .....	2.263	3.096	4.405	4.926	4.889	4.556	4.912	4.568
<i>Autres opérations</i> .....	364	274	311	274	292	262	306	297
Annuités de Prêt de la B.I.R.D. et de l'E.I.B. ....	630	589	1.471	1.471	1.471	1.380	1.471	1.380
Monnaies divisionnaires .....	28	24	22	30	26	21	35	24
Comptes courants postaux .....	911	920	1.135	1.221	879	844	784	924
Prêts à l'Etat <sup>2</sup> .....	5.450	5.450	5.450	5.450	5.450	5.450	5.450	5.450
Avances à l'Etat <sup>3</sup> .....	3.316	3.546	1.682	3.427	4.143	4.003	4.030	4.003
Portefeuille d'escompte .....	20.007	18.606	19.053	16.010	16.592	21.031	16.574	22.237
Effets représentatifs de crédits à court terme :								
<i>Effets escomptés sur la France</i> .....	7.030	6.173	6.925	7.038	7.011	7.567	6.948	8.023
<i>Effets escomptés sur l'étranger</i> .....	...	...	...	...	...	...	...	...
<i>Effets garantis par l'Office des     céréales</i> <sup>4</sup> .....	575	669	612	141	46	345	70	615
<i>Obligations cautionnées</i> .....	—	...	...	1.332	2.841	2.684	2.397	2.749
Effets de mobilisation de crédits à moyen terme :								
<i>Prêts spéciaux à la construction</i> .....	12.402	6.819	6.188	4.050	4.886	5.015	4.800	5.021
<i>Autres crédits à moyen terme</i> .....	...	4.945	5.328	3.449	1.808	5.420	2.359	5.829
Effets négociables achetés en France <sup>5</sup> ...	3.220	4.546	6.183	8.840	4.599	5.930	6.179	5.870
Avances à 30 jours sur effets publics .....	72	32	5	12	24	368	23	378
Avances sur titres .....	71	88	91	99	98	89	97	94
Avances sur or .....	...	...	...	...	...	...	...	...
Effets en cours de recouvrement .....	1.656	1.689	1.465	1.368	634	675	692	883
Divers .....	1.468	1.497	1.142	1.373	1.374	1.568	1.338	1.595
<b>Total ...</b>	<b>61.226</b>	<b>65.344</b>	<b>69.152</b>	<b>72.647</b>	<b>69.694</b>	<b>74.708</b>	<b>70.754</b>	<b>76.299</b>
<b>PASSIF</b>								
Engagements à vue :								
Billets au porteur en circulation .....	55.781	59.544	64.170	67.627	65.710	68.873	66.694	69.877
Comptes créditeurs .....	3.479	3.668	3.272	3.066	2.040	3.900	2.172	4.439
<i>Compte courant du Trésor public</i> ...	1	...	...	...	...	1	...	1
<i>Comptes des banques, institutions et   personnes étrangères</i> .....	238	426	169	226	158	193	237	173
<i>Comptes courants des banques et   institutions financières françaises</i> .	1.789	1.807	1.721	1.345	734	2.399	765	2.974
<i>Autres comptes courants et de   dépôts de fonds; dispositions et   autres engagements à vue</i> .....	1.451	1.435	1.382	1.495	1.148	1.307	1.170	1.291
Capital de la Banque .....	250	250	250	250	250	250	250	250
Divers .....	1.716	1.882	1.460	1.704	1.694	1.685	1.638	1.733
<b>Total ...</b>	<b>61.226</b>	<b>65.344</b>	<b>69.152</b>	<b>72.647</b>	<b>69.694</b>	<b>74.708</b>	<b>70.754</b>	<b>76.299</b>

<sup>1</sup> Convention du 27 juin 1940.

<sup>2</sup> Convention du 29 octobre 1959 approuvée par la loi du 28 décembre 1959 et convention du 3 mai 1962 approuvée par la loi du 7 juin 1962.

<sup>3</sup> Convention du 29 octobre 1959 approuvée par la loi du 28 décembre 1959.

<sup>4</sup> Loi du 15 août 1936, décret du 20 juillet 1939 et loi du 19 mai 1941.

<sup>5</sup> Décret du 17 juin 1938.

**XX - 2. — BANQUE DE FRANCE**

(millions de francs français)

(Nieuwe voorstelling van de posten van de weekstaat)

	1967 9 novembre	1967 7 décembre	1968 4 janvier	1968 8 février	1968 7 mars
<b>ACTIF</b>					
Encaisse or .....	4.322	4.322	4.322	4.322	4.322
Disponibilités à vue à l'étranger .....	24.463	25.528	25.442	25.327	25.162
Avances au Fonds de Stabilisation des changes <sup>1</sup> .....	4.885	4.665	4.708	4.686	4.777
<i>Concours au Fonds Monétaire Interna-</i> <i>tional</i> .....	4.607	4.385	4.423	4.409	4.503
<i>Autres opérations</i> .....	278	280	285	277	274
Annuités de Prêt de la B.I.R.D. et de l'E.I.B. ....	1.380	1.380	1.335	1.335	1.335
Monnaies divisionnaires .....	31	29	25	30	21
Comptes courants postaux .....	1.108	1.048	1.581	1.029	1.071
Prêts à l'Etat <sup>2</sup> .....	5.450	5.450	5.450	5.450	5.450
Avances à l'Etat <sup>3</sup> .....	4.003	4.003	4.003	3.855	3.855
Portefeuille d'escompte .....	25.252	26.437	26.371	25.396	26.405
Mobilisation de créances sur la France					
Effets représentatifs de crédits à court terme :					
<i>Obligations cautionnées</i> .....	2.111	2.270	2.830	2.693	3.181
<i>Effets garantis par l'Office des céréa-</i> <i>les</i> <sup>4</sup> .....	1.679	1.863	1.810	1.764	1.329
<i>Autres effets sur la France</i> .....	8.098	8.086	7.502	7.611	7.748
Effets de mobilisation de crédits à moyen terme :					
<i>Prêts spéciaux à la construction</i> .....	2.828	3.215	3.015	2.647	2.687
<i>Autres crédits à moyen terme</i> .....	1.741	2.200	2.246	1.184	1.778
Mobilisation de créances sur l'étranger					
Effets représentatifs de crédits à court terme .....	4.756	4.684	4.645	5.262	5.453
Effets de mobilisation de créances à moyen terme .....	4.039	4.119	4.323	4.235	4.229
Effets négociables achetés en France <sup>5</sup>	2.166	26	1.342	3.448	415
Avances à 30 jours sur effets publics ...	385	384	208	...	—
Avances sur titres .....	87	87	88	90	86
Avances sur or .....	...	...	...	...	—
Effets en cours de recouvrement .....	991	883	1.428	827	923
Divers .....	1.375	1.785	1.567	1.698	1.662
Total ...	<b>75.898</b>	<b>76.027</b>	<b>77.870</b>	<b>77.493</b>	<b>75.484</b>

**PASSIF**

Engagements à vue :					
Billets au porteur en circulation .....	68.930	68.483	69.939	68.536	67.966
Comptes courants des établissements astreint à la constitution de réserves	3.404	3.702	3.811	5.292	3.840
Autres comptes créditeurs .....	1.431	1.549	1.594	1.519	1.476
<i>Compte courant du Trésor public</i> ...	...	...	...	...	1
<i>Comptes des banques, institutions et</i> <i>personnes étrangères</i> .....	152	173	205	201	194
<i>Autres comptes courants et de dépôts</i> <i>de fonds; dispositions et autres</i> <i>engagements à vue</i> .....	1.279	1.376	1.389	1.318	1.281
Capital de la Banque .....	250	250	250	250	250
Divers .....	1.883	2.043	2.276	1.896	1.952
Total ...	<b>75.898</b>	<b>76.027</b>	<b>77.870</b>	<b>77.493</b>	<b>75.484</b>

<sup>1</sup> Convention du 27 juin 1949.

<sup>2</sup> Convention du 29 octobre 1959 approuvée par la loi du 28 décembre 1959 et convention du 3 mai 1962 approuvée par la loi du 7 juin 1962.

<sup>3</sup> Convention du 29 octobre 1959 approuvée par la loi du 28 décembre 1959.

<sup>4</sup> Loi du 15 août 1936, décret du 29 juillet 1939 et loi du 19 mai 1941.

<sup>5</sup> Décret du 17 juin 1938.

**XX - 3. — BANK OF ENGLAND**

(millions of £)

	1964 28 February	1965 28 February	1966 28 February	1967 28 February	1967 8 February	1968 7 February	1967 8 March	1968 6 March
--	---------------------	---------------------	---------------------	---------------------	--------------------	--------------------	-----------------	-----------------

**ISSUE DEPARTMENT**

Government Debt .....	11	11	11	11	11	11	11	11
Other Government Securities .....	2.438	2.638	2.788	2.888	2.888	3.038	2.888	3.038
Other Securities .....	1	1	1	1	1	1	1	1
Coin other than Gold Coin .....	...	...	...	...	...	...	...	...
Amount of Fiduciary Issue .....	2.450	2.650	2.800	2.900	2.900	3.050	2.900	3.050
Gold Coin and Bullion .....	...	...	...	...	...	...	...	...
Total ...	<b>2.450</b>	<b>2.650</b>	<b>2.800</b>	<b>2.900</b>	<b>2.900</b>	<b>3.050</b>	<b>2.900</b>	<b>3.050</b>

Notes Issued :								
In Circulation .....	2.430	2.604	2.784	2.869	2.852	3.002	2.880	3.031
In Banking Department .....	20	46	16	31	48	48	20	19
Total ...	<b>2.450</b>	<b>2.650</b>	<b>2.800</b>	<b>2.900</b>	<b>2.900</b>	<b>3.050</b>	<b>2.900</b>	<b>3.050</b>

**BANKING DEPARTMENT**

Government Securities .....	298	293	380	458	386	406	429	429
Other Securities :								
Discounts and Advances .....	32	72	70	93	150	182	127	190
Securities .....	25	26	28	27	27	31	27	31
Notes .....	20	46	16	31	48	48	20	19
Coin .....	1	1	1	1	1	1	1	1
Total ...	<b>376</b>	<b>378</b>	<b>495</b>	<b>610</b>	<b>612</b>	<b>668</b>	<b>604</b>	<b>670</b>

Capital .....	15	15	15	15	15	15	15	15
Rest .....	4	4	4	4	4	4	4	4
Public Deposits .....	10	11	13	12	13	10	12	11
(including Exchequer, Savings Banks, Commissioners of National Debt, and Dividend Accounts)								
Special Deposits .....	—	—	97	201	201	218	197	218
Other Deposits :								
Bankers .....	276	262	272	268	271	292	264	298
Other Accounts .....	71	86	94	110	108	129	112	124
Total ...	<b>376</b>	<b>378</b>	<b>495</b>	<b>610</b>	<b>612</b>	<b>668</b>	<b>604</b>	<b>670</b>

**XX - 4. — FEDERAL RESERVE BANKS <sup>1</sup>**

(millions of \$)

	1963 31 December	1964 31 December	1965 31 December	1966 31 December	1967 8 February	1968 7 February	1967 8 March	1968 6 March
<b>ASSETS</b>								
Gold certificate account .....	19.819	13.505	11.702	10.836	10.838	9.447	10.784	9.447
Redemption fund for F.R. notes .....	1.418	1.570	1.734	1.838	1.834	1.937	1.836	1.937
<b>Total gold certificate reserves ...</b>	<b>15.237</b>	<b>15.075</b>	<b>13.436</b>	<b>12.674</b>	<b>12.672</b>	<b>11.384</b>	<b>12.620</b>	<b>11.384</b>
Cash .....	182	146	129	298	347	416	351	440
Discounts and advances .....	63	186	137	173	827	236	327	824
Acceptances :								
Bought outright .....	70	59	75	69	76	63	70	56
Held under repurchase agreement .....	92	35	112	124	50	...	73	...
Federal agency obligations :								
Held under repurchase agreement .....	—	—	—	34	3	5	72	30
U.S. Government securities :								
Bought outright :								
Bills .....	4.142	6.044	9.100	11.803	12.135	15.843	12.448	15.820
Certificates .....	7.066	...	...	4.351	4.351	...	4.351	...
Notes .....	17.729	25.188	24.828	21.302	21.302	26.952	21.342	27.072
Bonds .....	4.645	5.274	6.550	6.199	6.199	6.130	6.209	6.180
<b>Total bought outright ...</b>	<b>33.582</b>	<b>36.506</b>	<b>40.478</b>	<b>43.655</b>	<b>43.987</b>	<b>48.925</b>	<b>44.350</b>	<b>49.072</b>
Held under repurchase agreement .....	11	538	290	627	551	397	866	149
<b>Total U.S. Government securities ...</b>	<b>33.593</b>	<b>37.044</b>	<b>40.768</b>	<b>44.282</b>	<b>44.538</b>	<b>49.322</b>	<b>45.216</b>	<b>49.221</b>
<b>Total loans and securities .....</b>	<b>33.818</b>	<b>37.324</b>	<b>41.092</b>	<b>44.682</b>	<b>45.494</b>	<b>49.626</b>	<b>45.758</b>	<b>50.131</b>
Cash items in process of collection .....	6.435	7.190	6.915	7.879	7.151	7.161	6.468	7.380
Bank premises .....	104	102	103	107	107	112	108	112
Other assets .....	400	552	977	1.418	1.041	2.221	728	2.056
<b>Total assets ...</b>	<b>56.176</b>	<b>60.389</b>	<b>62.652</b>	<b>67.058</b>	<b>66.812</b>	<b>70.920</b>	<b>66.033</b>	<b>71.503</b>
<b>LIABILITIES</b>								
Federal Reserve notes .....	32.381	34.659	37.074	39.339	38.324	40.415	38.435	40.539
Deposits :								
Member bank reserves .....	17.049	18.086	18.447	19.794	21.021	21.217	20.187	21.828
U.S. Treasurer - general account .....	880	820	668	416	489	1.019	181	818
Foreign .....	171	229	150	174	135	148	123	161
Other .....	291	321	355	588	448	437	447	488
<b>Total deposits ...</b>	<b>18.391</b>	<b>19.456</b>	<b>19.620</b>	<b>20.972</b>	<b>22.093</b>	<b>22.821</b>	<b>20.938</b>	<b>23.295</b>
Deferred availability cash items .....	3.835	4.584	4.667	5.369	4.809	5.921	5.075	5.922
Other liabilities and accrued dividends ...	82	642	189	238	241	322	252	318
<b>Total liabilities ...</b>	<b>54.689</b>	<b>59.341</b>	<b>61.550</b>	<b>65.918</b>	<b>65.467</b>	<b>69.479</b>	<b>64.700</b>	<b>70.074</b>
<b>CAPITAL ACCOUNTS</b>								
Capital paid in .....	497	524	551	570	573	607	576	609
Surplus .....	990	524	551	570	570	598	570	598
Other capital accounts .....	...	...	...	...	202	236	187	222
<b>Total liabilities and capital accounts ...</b>	<b>56.176</b>	<b>60.389</b>	<b>62.652</b>	<b>67.058</b>	<b>66.812</b>	<b>70.920</b>	<b>66.033</b>	<b>71.503</b>
Contingent liability on acceptances purchased for foreign correspondents .....	92	122	144	191	181	131	205	112
Ratio of gold certificate reserves to F.R. note liability .....	46,3 %	42,7 %	35,4 %	31,7 %	32,3 %	27,5 %	32,2 %	27,5 % <sup>2</sup>

<sup>1</sup> Consolidated statement of condition of the twelve Federal Reserve Banks.

<sup>2</sup> \* F.R. note liability \* includes \$ 847 million of Federal Reserve notes of other Federal Reserve Banks netted out of the consolidated statement shown above.

XX - 5. — DE NEDERLANDSCHE BANK

(miljoenen guldens)

	1963 31 december	1964 31 december	1965 31 december	1966 31 december	1967 6 februari	1968 5 februari	1967 6 maart	1968 4 maart
<b>ACTIVA</b>								
Goud .....	5.770	6.080	6.327	6.234	6.234	6.060	6.235	6.042
Vorderingen en geldswaardige papieren luidende in goud of in buitenlandse geldsoorten .....	1.081	1.435	1.096	1.119	974	1.598	897	1.542
Buitenlandse betaalmiddelen .....	...	...	...	...	...	...	...	...
Vorderingen op het buitenland luidende in guldens .....	15	31	44	53	72	281	76	289
Wissels, promessen, schatkistpapier en schuldbrieven in disconto .....	...	...	7	78	17	48	10	...
Wissels, schatkistpapier en schuldbrieven door de Bank gekocht (art. 15, onder 4 <sup>o</sup> van de Bankwet 1948) .....	729	846	704	1.139	1.173	908	1.173	932
Voorschotten in rekening-courant (incl. beleningen) .....	25	16	157	234	417	135	335	196
Voorschotten aan de Staat (art. 20 van de Bankwet 1948) .....	...	...	...	...	...	...	...	...
Nederlandse munten .....	16	14	30	22	26	22	28	23
Belegging van kapitaal en reserves .....	178	173	164	162	162	181	162	180
Gebouwen en inventaris .....	...	...	...	...	...	...	...	...
Diverse rekeningen .....	11	17	15	20	34	21	36	23
<b>Totaal ...</b>	<b>7.825</b>	<b>8.112</b>	<b>8.544</b>	<b>9.061</b>	<b>9.109</b>	<b>9.254</b>	<b>8.952</b>	<b>9.227</b>

**PASSIVA**

Bankbiljetten in omloop .....	6.225	6.927	7.682	8.245	7.761	8.074	7.868	8.159
Bankassignaties .....	...	...	...	...	...	...	...	...
Rekening-courantsaldo's in guldens van ingezetenen .....	1.261	853	525	437	969	781	702	658
<i>'s Rijks schatkist</i> .....	1.095	665	394	326	909	712	664	576
<i>Banken in Nederland</i> .....	122	138	91	76	32	15	20	24
<i>Andere ingezetenen</i> .....	44	50	40	35	28	54	18	58
Rekening-courantsaldo's in guldens van niet-ingezetenen .....	76	79	64	56	51	50	53	57
<i>Buitenlandse circulatiebanken en daar- mede gelijk te stellen instellingen ...</i>	70	73	57	50	46	46	48	48
<i>Andere niet-ingezetenen</i> .....	6	6	7	6	5	4	5	9
Saldo's luidende in buitenlandse geld- soorten .....	16	14	13	13	11	11	11	10
Kapitaal .....	20	20	20	20	20	20	20	20
Reserves .....	168	165	163	171	163	171	162	171
Diverse rekeningen .....	59	54	77	119	134	147	136	152
<b>Totaal ...</b>	<b>7.825</b>	<b>8.112</b>	<b>8.544</b>	<b>9.061</b>	<b>9.109</b>	<b>9.254</b>	<b>8.952</b>	<b>9.227</b>

N. B. — Circulatie der door de Bank namens de Staat in het verkeer gebrachte muntbiljetten .....

62	65	71	72	66	33	62	31
----	----	----	----	----	----	----	----



**XX - 6. — BANCA D'ITALIA**

(miliardi di lire)

	1964 dicembre	1965 dicembre	1966 dicembre	1967 dicembre p	1966 novembre	1967 novembre	1967 gennaio	1968 gennaio p
Oro in cassa .....	1.000	1.502	1.509	1.500	1.489	1.495	1.507	1.477
Cassa <sup>1</sup> .....	22	24	35	44	33	42	52	50
Portafoglio <sup>2</sup> .....	764	720	939	1.243	831	874	839	1.145
Effetti ricevuti per l'incasso .....	...	...	...	...	...	...	...	...
Anticipazioni <sup>3</sup> .....	285	311	664	1.210	468	792	461	826
Prorogati pagamenti .....	51	93	95	...	29	...	31	...
Ufficio italiano dei cambi .....	2.069	1.982	2.129	2.474	2.092	2.518	2.036	2.449
Disponibilita in divisa all'estero .....	64	...	—	—	—	—	—	—
Titoli emessi o garantiti dallo Stato <sup>4</sup> ...	519	405	619	747	415	682	557	616
Immobili .....	...	...	...	...	...	...	...	...
Debitori diversi .....	305	211	241	350	257	295	252	384
Anticipazioni straordinarie al Tesoro .....	410	377	339	339	377	339	339	339
C/c servizio tesoreria .....	558	913	537	166	455	...	675	255
Servizi diversi per conto dello Stato .....	29	33	59	61	37	41	64	92
Spese .....	88	102	133	133	76	94	5	5
<b>Totale attivo ...</b>	<b>6.164</b>	<b>6.673</b>	<b>7.299</b>	<b>8.267</b>	<b>6.559</b>	<b>7.172</b>	<b>6.818</b>	<b>7.638</b>
Circolazione dei biglietti <sup>5</sup> .....	3.914	4.283	4.595	5.126	4.059	4.311	4.183	4.535
Vaglia, assegni e debiti a vista <sup>6</sup> .....	57	41	62	52	33	27	39	39
Conti correnti liberi .....	119	157	172	256	70	64	58	73
Conti correnti vincolati .....	1.459	1.738	1.933	2.162	1.940	2.192	2.129	2.390
Creditori diversi .....	517	340	391	522	368	425	391	580
C/c servizio tesoreria .....	—	—	—	—	—	44	—	—
Servizi diversi per conto dello Stato .....	...	...	...	...	...	...	...	...
Capitale .....	...	...	...	...	...	...	...	...
Fondo di riserva ordinario .....	6	7	8	9	8	9	8	8
Fondo di riserva straordinario .....	3	4	5	6	5	6	5	6
Rendite .....	89	103	133	134	76	94	5	6
Utile provvisorio del precedente esercizio .	—	—	—	—	—	—	—	1
<b>Totale passivo e patrimonio ...</b>	<b>6.164</b>	<b>6.673</b>	<b>7.299</b>	<b>8.267</b>	<b>6.559</b>	<b>7.172</b>	<b>6.818</b>	<b>7.638</b>
Depositante di titoli e valori .....	4.918	4.991	6.338	7.340	6.050	7.189	6.385	7.562
<sup>1</sup> Comprese monete di Stato .....	2	1	22	24	16	26	22	24
<sup>2</sup> Compreso finanziamento ammassi e acquisto grano :								
— aziende di credito .....	363	387	414	441	409	438	415	445
— istituti speciali .....	279	293	314	335	304	331	301	335
<sup>3</sup> Comprese anticipazioni a :								
— aziende di credito .....	282	308	661	1.208	463	787	458	823
— privati .....	2	1	1	1	2	1	1	1
<sup>4</sup> Compresi BOT .....	242	107	108	153	84	55	109	112
<sup>5</sup> Compresi biglietti presso il Tesoro .....	2	2	1	2	2	1	1	n.b.
<sup>6</sup> Compresi vaglia e assegni .....	21	22	27	28	23	17	22	21

XX - 7. — DEUTSCHE BUNDESBANK

(Millionen DM)

	1963 31 Dezember	1964 31 Dezember	1965 31 Dezember	1966 31 Dezember	1967 7 Februar	1968 7 Februar	1967 7 März	1968 7 März
<b>AKTIVA</b>								
Gold .....	15.138	16.731	17.371	16.905	16.888	16.237	16.914	16.198
Guthaben bei ausländischen Banken und Geldmarktanlagen im Ausland .....	12.894	10.770	8.111	9.775	8.780	9.425	9.532	11.390
Sorten, Auslandswechsel und -schecks ...	417	563	892	1.084	1.060	1.807	1.150	1.974
Sonstige Geldanlagen im Ausland und Forderungen an das Ausland .....	—	—	—	—	—	1.500	—	1.504
Kredite an internationale Einrichtungen und Konsolidierungskredite .....	2.122	2.684	3.344	3.256	3.256	2.546	3.256	2.546
<i>darunter : a) aus der Abwicklung der</i> <i>E.Z.U. ....</i>	751	615	508	420	420	331	420	331
<i>b) an Weltbank .....</i>	1.342	1.343	1.446	1.446	1.446	1.545	1.446	1.545
<i>c) an I.W.F. ....</i>	—	720	1.390	1.390	1.390	670	1.390	670
Deutsche Scheidemünzen .....	81	116	130	166	222	262	235	262
Postcheckguthaben .....	376	377	409	425	225	213	236	183
Inlandswechsel .....	1.647	2.413	4.650	5.031	5.636	3.208	5.851	3.184
Schatzwechsel und unverzinsliche Schatz- anweisungen .....	125	307	345	711	413	40	384	220
Lombardforderungen .....	208	646	696	938	111	23	26	31
Kassenkredite .....	1.749	1.212	1.408	1.164	42	52	588	41
Wertpapiere .....	1.222	1.176	1.151	1.095	1.091	2.092	1.091	2.098
Ausgleichsforderungen und unverzinsliche Schuldverschreibung .....	3.990	6.081	7.617	7.804	6.921	7.474	6.974	6.822
Kredite an Bund für Beteiligung an inter- nationalen Einrichtungen .....	2.294	3.016	3.001	3.741	3.771	3.638	3.761	3.873
Forderungen an Bund wegen Forderungs- erwerb aus Nachkriegswirtschaftshilfe und Änderung der Währungsparität ...	3.595	2.953	2.285	2.462	2.462	1.534	2.461	1.534
Sonstige Aktiva .....	406	463	433	357	296	360	318	382
	<b>46.264</b>	<b>49.508</b>	<b>51.843</b>	<b>54.914</b>	<b>51.174</b>	<b>50.411</b>	<b>52.777</b>	<b>52.242</b>
<b>PASSIVA</b>								
Banknotenumlauf .....	25.426	27.692	29.455	30.770	27.865	28.379	28.759	29.498
Einlagen von .....	18.006	18.610	18.671	19.784	19.035	17.552	19.683	18.137
<i>Kreditinstituten (einschliesslich Post-</i> <i>scheck- und Postsparkassenämter) ...</i>	13.607	15.143	16.241	17.386	17.300	14.107	17.291	14.288
<i>Öffentlichen Einlegern .....</i>	4.126	3.215	2.165	2.109	1.494	3.197	2.143	3.605
<i>Andere inländischen Einlegern .....</i>	273	252	265	289	241	248	249	244
Verbindlichkeiten aus dem Auslandsge- schäft .....	270	308	452	552	346	372	317	348
<i>Einlagen ausländischer Einleger .....</i>	234	257	418	494	314	303	288	301
<i>Sonstige .....</i>	36	51	34	58	32	69	29	47
Rückstellungen .....	1.076	1.260	1.475	1.690	1.690	1.925	1.690	1.925
Grundkapital .....	290	290	290	290	290	290	290	290
Rücklagen .....	701	776	861	963	963	1.080	963	1.080
Sonstige Passiva .....	495	572	639	863	985	813	1.075	964
	<b>46.264</b>	<b>49.508</b>	<b>51.843</b>	<b>54.914</b>	<b>51.174</b>	<b>50.411</b>	<b>52.777</b>	<b>52.242</b>

**XX - 8. — BANQUE NATIONALE SUISSE**

(millions de francs suisses)

	1963 31 décembre	1964 31 décembre	1965 31 décembre	1966 31 décembre	1967 7 février	1968 7 février	1967 7 mars	1968 7 mars
<b>ACTIF</b>								
Encaisse or .....	12.204	11.794	13.164	12.297	11.588	12.477	11.596	11.513
Devises .....	1.083	1.679	853	2.060	962	1.229	906	1.265
Avoirs avec garantie de change auprès de banques d'émission étrangères .....	—	431	429	519	519	174	519	174
Portefeuille effets sur la Suisse .....	142	163	139	158	117	104	100	97
<i>Effets de change</i> .....	107	138	130	141	111	104	100	97
<i>Bons du Trésor de la Confédération   suisse</i> .....	35	25	9	17	6	...	...	...
Avances sur nantissement .....	97	78	39	109	23	9	28	9
Bons du Trésor étrangers en FS .....	207	432	432	432	432	432	562	867
Titres .....	52	65	93	182	186	182	187	182
<i>pouvant servir de couverture</i> .....	...	1	2	...	2	9	2	10
<i>autres</i> .....	52	64	91	182	184	173	185	172
Correspondants :	71	92	81	97	35	46	42	41
<i>en Suisse</i> .....	62	75	66	82	20	13	25	10
<i>à l'étranger</i> .....	9	17	15	15	15	33	17	31
Autres postes de l'actif .....	35	29	33	68	53	46	64	50
Total ...	<b>13.891</b>	<b>14.763</b>	<b>15.263</b>	<b>15.922</b>	<b>13.915</b>	<b>14.699</b>	<b>14.004</b>	<b>14.198</b>

**PASSIF**

Fonds propres .....	55	56	57	58	58	59	58	59
Billets en circulation .....	9.035	9.722	10.043	10.651	9.555	10.047	9.745	10.221
Engagements à vue .....	3.188	3.271	3.215	3.431	2.312	3.562	2.197	2.867
<i>Comptes de virements des banques, du   commerce et de l'industrie</i> .....	2.700	2.908	3.005	2.982	1.929	3.109	1.853	2.697
<i>Autres engagements à vue</i> .....	488	363	210	449	383	453	344	170
Comptes de virements de banques tempo- rairement liés .....	1.035	1.035	1.035	1.035	1.035	—	1.035	—
Engagements à terme .....	357	433	602	389	600	600	600	600
Dépôts obligatoires selon l'arrêté fédéral du 13 mars 1964 .....	—	3	20	2	6	—	1	—
Autres postes du passif .....	221	243	291	356	349	431	368	451
Total ...	<b>13.891</b>	<b>14.763</b>	<b>15.263</b>	<b>15.922</b>	<b>13.915</b>	<b>14.699</b>	<b>14.004</b>	<b>14.198</b>

**XX - 9. — BANQUE DES REGLEMENTS INTERNATIONAUX, A BALE <sup>1</sup>**

**Situations en millions de francs or**

[unités de 0,29032258... gramme d'or fin (art. 5 des statuts)]

**Actif**

	31 décembre 1966	31 décembre 1967	31 janvier 1967	31 janvier 1968	28 février 1967	29 février 1968
<b>I. Or en lingots et monnayé .....</b>	2.583	2.720	3.095	3.006	3.053	3.188
<b>II. Espèces en caisse et avoirs bancaires à vue</b>	975	38	598	40	604	37
<b>III. Bons du Trésor réescomptables .....</b>	70	1.335	294	1.458	68	728
<b>IV. Effets div. remobilis. sur dem. ....</b>	75	72	75	72	76	72
<b>V. Dépôts à terme et avances : .....</b>	4.108	6.231	3.449	5.384	3.756	5.278
a) à 3 mois au maximum .....	3.282	5.755	2.761	5.061	3.086	4.932
b) à 3 mois au maximum (or) .....	3	—	—	—	—	—
c) de 3 à 6 mois .....	509	440	407	244	301	255
d) de 6 à 9 mois .....	113	21	105	21	134	33
e) de 9 à 12 mois .....	123	15	176	58	235	58
f) à plus d'un an .....	78	—	—	—	—	—
<b>VI. Autres effets et titres : .....</b>	1.285	1.941	1.246	2.204	1.277	2.278
1. Or :						
a) à 3 mois au maximum .....	293	295	286	289	290	302
b) de 3 à 6 mois .....	10	20	10	19	8	11
c) de 6 à 9 mois .....	94	77	109	80	110	82
d) de 9 à 12 mois .....	23	11	14	18	12	12
e) à plus d'un an .....	—	—	—	—	—	—
2. Monnaies :						
a) à 3 mois au maximum .....	639	1.345	505	1.632	613	1.666
b) de 3 à 6 mois .....	57	83	158	85	103	123
c) de 6 à 9 mois .....	61	53	82	50	70	59
d) de 9 à 12 mois .....	69	34	48	8	40	...
e) à plus d'un an .....	39	23	34	23	31	23
<b>VII. Actifs divers .....</b>	2	1	2	1	1	1
<b>Total actif ...</b>	<b>9.098</b>	<b>12.338</b>	<b>8.759</b>	<b>12.165</b>	<b>8.835</b>	<b>11.582</b>

<sup>1</sup> Ne sont pas inclus dans la présente situation l'or sous dossier, les effets et autres titres détenus en garde pour le compte de Banques Centrales et d'autres déposants. N'y sont pas compris l'or sous dossier, les avoirs en banque, les effets et autres titres détenus par la Banque en sa qualité d'Agent de l'Organisation de Coopération et de Développement Economiques (Accord Monétaire Européen), de Tiers Convenu aux termes du contrat de nantissement conclu avec la Haute Autorité de la Communauté Européenne du Charbon et de l'Acier, ainsi que de Mandataire-trustee ou d'Agent financier d'emprunts internationaux.

**XX - 9. — BANQUE DES REGLEMENTS INTERNATIONAUX, A BALE <sup>1</sup>**

**Situations en millions de francs or**

[unités de 0,29032258... gramme d'or fin (art. 5 des statuts)]

**Passif**

	31 décembre 1966	31 décembre 1967	31 janvier 1967	31 janvier 1968	28 février 1967	29 février 1968
<b>I. Capital :</b>						
Actions libérées de 25 % .....	125	125	125	125	125	125
<b>II. Réserves .....</b>	26	45	26	45	26	45
1. Fonds de Réserve Légale .....	13	12	13	12	13	12
2. Fonds de Réserve Générale .....	13	23	13	23	13	23
3. Fonds Spécial de Réserve de Dividendes ...	—	10	—	10	—	10
<b>III. Dépôts (or) :</b>	4.303	5.032	4.354	5.031	4.359	4.838
1. Banques centrales :						
a) à plus d'un an .....	34	—	—	—	—	—
b) de 9 à 12 mois .....	238	183	131	103	103	76
c) de 6 à 9 mois .....	—	—	159	97	186	124
d) de 3 à 6 mois .....	84	52	21	7	67	7
e) à 3 mois au maximum .....	1.163	3.172	1.213	2.500	1.219	2.444
f) à vue .....	2.254	995	2.302	1.712	2.255	1.589
2. Autres déposants :						
a) à plus d'un an .....	—	—	—	—	—	—
b) de 9 à 12 mois .....	100	17	55	—	28	—
c) de 6 à 9 mois .....	90	—	103	17	103	17
d) de 3 à 6 mois .....	86	55	90	27	86	—
e) à 3 mois au maximum .....	86	375	344	214	76	365
f) à vue .....	168	183	235	354	236	216
<b>IV. Dépôts (monnaies) :</b>	4.056	6.228	3.655	5.943	3.722	5.560
1. Banques centrales :						
a) à plus d'un an .....	19	13	19	13	19	13
b) de 9 à 12 mois .....	52	47	43	46	29	38
c) de 6 à 9 mois .....	105	89	105	133	110	101
d) de 3 à 6 mois .....	325	377	344	409	208	352
e) à 3 mois au maximum .....	3.177	5.273	2.498	4.054	2.693	4.156
f) à vue .....	139	99	128	109	219	49
2. Autres déposants :						
a) de 9 à 12 mois .....	—	8	—	8	—	—
b) de 6 à 9 mois .....	—	—	—	—	—	8
c) de 3 à 6 mois .....	—	—	—	45	—	98
d) à 3 mois au maximum .....	209	305	502	1.110	425	721
e) à vue .....	30	17	16	16	19	24
<b>V. Effets :</b>	284	573	291	684	292	686
a) de 9 à 12 mois .....	—	—	—	158	—	159
b) de 6 à 9 mois .....	—	—	—	—	—	—
c) de 3 à 6 mois .....	4	—	4	307	2	308
d) à 3 mois au maximum .....	280	573	287	219	290	219
<b>VI. Divers .....</b>	78	104	82	106	85	97
<b>VII. Comptes de profits et pertes .....</b>	10	—	10	—	10	—
<b>VIII. Provision .....</b>	216	231	216	231	216	231
<b>Total passif ...</b>	<b>9.098</b>	<b>12.338</b>	<b>8.759</b>	<b>12.165</b>	<b>8.835</b>	<b>11.582</b>

<sup>1</sup> Ne sont pas inclus dans la présente situation l'or sous dossier, les effets et autres titres détenus en garde pour le compte de Banques Centrales et d'autres déposants. N'y sont pas compris l'or sous dossier, les avoirs en banque, les effets et autres titres détenus par la Banque en sa qualité d'Agent de l'Organisation de Coopération et de Développement Economiques (Accord Monétaire Européen), de Tiers Convenu aux termes du contrat de nantissement conclu avec la Haute Autorité de la Communauté Européenne du Charbon et de l'Acier, ainsi que de Mandataire-trustee ou d'Agent financier d'emprunts internationaux.

**VOORNAAMSTE GEBRUIKTE AFKORTINGEN.**

	<b>A.S.L.K.</b>	Algemene Spaar- en Lijfrentekas.
<b>B.I.B.</b>		Bank voor Internationale Betalingen.
<b>B.L.E.U.</b>		Belgisch-Luxemburgse Economische Unie.
	<b>B.P.C.</b>	Bestuur der Postchecks.
	<b>B.R.T.</b>	Belgische Radio en Televisie.
	<b>D.U.L.B.E.A.</b>	Département d'Economie Appliquée de l'Université Libre de Bruxelles.
<b>E.B.U.</b>		Europese Betalingsunie.
<b>E.E.G.</b>		Europese Economische Gemeenschap.
<b>E.G.K.S.</b>		Europese Gemeenschap voor Kolen en Staal.
<b>E.M.A.</b>		Europees Monetair Akkoord.
<b>O.E.S.O.</b>		Organisatie voor Economische Samenwerking en Ontwikkeling.
	<b>FABRIMETAL</b>	Federatie van de Ondernemingen der Metaalverwerkende Nijverheid.
<b>F.A.O.</b>		Food and Agricultural Organization.
	<b>FEBELTEX</b>	Federatie der Belgische Textielnijverheid.
	<b>H.W.I.</b>	Herdiscontering- en Waarborginstituut.
<b>I.A.B.</b>		Internationaal Arbeidsbureau.
<b>I.B.H.O.</b>		Internationale Bank voor Herstel en Ontwikkeling.
<b>I.M.F.</b>		Internationaal Monetair Fonds.
	<b>I.E.S.P.O.</b>	Instituut voor Economisch, Sociaal en Politiek Onderzoek.
	<b>M.E.Z.</b>	Ministerie van Economische Zaken.
	<b>N.B.B.</b>	Nationale Bank van België.
	<b>N.I.S.</b>	Nationaal Instituut voor de Statistiek.
	<b>N.K.B.K.</b>	Nationale Kas voor Beroepskrediet.
	<b>N.M.Y.B.</b>	Nationale Maatschappij van Buurtspoorwegen.
	<b>N.M.B.S.</b>	Nationale Maatschappij der Belgische Spoorwegen.
	<b>N.M.K.N.</b>	Nationale Maatschappij voor Krediet aan de Nijverheid.
	<b>N.M.W.Y.</b>	Nationale Maatschappij voor Watervoorziening.
<b>O.Y.N.</b>		Organisatie der Verenigde Naties.
	<b>R.L.W.</b>	Regie der Luchtwezen.
	<b>R.M.Z.</b>	Rijksdienst voor Maatschappelijke Zekerheid.
	<b>R.T.T.</b>	Regie van Telegrafie en Telefonie
	<b>R.Y.A.</b>	Rijksdienst voor Arbeidsvoorziening.
	<b>SABENA</b>	Belgische Naamloze Vennootschap tot Exploitatie van het Luchtverkeer.
	<b>V.B.N.</b>	Verbond der Belgische Nijverheid.
	<b>Z.K.O.S.</b>	Zelfstandige Kas voor Oorlogsschade.

**CONVENTIONELE TEKENS.**

—	het gegeven bestaat niet.
n.b.	niet beschikbaar.
pct.	procent.
v	voorlopig.
g	gerectificeerd cijfer.
(r)	raming.
...	nihil of te verwaarlozen hoeveelheid.

# STATISTIEKEN

## INHOUDSOPGAVE

Nummering  
van de tabellen

Nummering  
van de tabellen

### I. — Bevolking en nationale rekeningen.

1. Bevolking .....	I - 1
2. Verdeling van het nationaal produkt over de produktiefactoren .....	I - 2
3. B.N.P. berekend door ontleding van de voortbrenging tegen marktprijzen .....	I - 3
4. Besteding van het nationaal produkt :	
a) Ramingen in courante prijzen .....	I - 4a
b) In prijzen van 1963 indexcijfers .....	I - 4b

### II. — Tewerkstelling en werkloosheid.

1. Indexcijfers van de tewerkstelling in de nijverheid (arbeiders) .....	II - 1
2. Werkloosheid — Algemene gegevens .....	II - 2
3. Werkloosheid — Daggemiddelden van het aantal gecontroleerde werklozen .....	II - 3

### III. — Landbouw en visserij.

1. Landbouwproductie .....	III - 1
2. Zeevisserij — Voornaamste vissoorten aangevoerd in de Belgische havens .....	III - 2

### IV. — Nijverheid.

1. Algemene indexcijfers van de industriële productie .....	IV - 1
2. Indexcijfers van de industriële productie (voornaamste sectoren) .....	IV - 2
3. Energie .....	IV - 3
4. Metaalproductie .....	IV - 4
5. Bouwnijverheid : jaarcijfers .....	IV - 5
6. Bouwnijverheid : maandcijfers .....	IV - 6
7. Vergelijkende evolutie van de industriële productie der E.E.G.-landen .....	IV - 7

### V. — Diensten.

1. Vervoer :	
a) Bedrijvigheid van de N.M.B.S., de N.M.B. en de Sabena .....	V - 1a
b) Zeevaart .....	V - 1b
c) Binnenscheepvaart .....	V - 1c
2. Toerisme .....	V - 2
3. Binnenlandse handel :	
a) Verkoopindexcijfers .....	V - 3a
b) Verkoop op afbetaling .....	V - 3b

### VI. — Inkomens.

1. Bezoldigingen van de arbeiders .....	VI - 1
2. Gemiddelde verdiende bruto-uurlonen in de nijverheid .....	VI - 2

### VII. — Prijzen en prijsindexcijfers.

1. Groothandelsprijzen op de wereldmarkten .....	VII - 1
2. Indexcijfers van de groothandelsprijzen op de wereldmarkten .....	VII - 2
3. Indexcijfers van de groothandelsprijzen in België ...	VII - 3
4. a) Indexcijfers van de kleinhandelsprijzen in België .....	VII - 4a
b) Prijsindexcijfers bij consumptie in België .....	VII - 4b

### VIII. — Buitenlandse handel van de B.L.E.U.

1. Algemene tabel .....	VIII - 1
2. Uitvoer volgens goederengroepen .....	VIII - 2
3. Invoer volgens goederengroepen .....	VIII - 3
4. a) Indexcijfers van de gemiddelde waarden per eenheid .....	VIII - 4a
b) Indexcijfers van het volume .....	VIII - 4b
5. Geografische spreiding .....	VIII - 5

### IX. — Betalingsbalans van de B.L.E.U.

1. Jaarcijfers .....	IX - 1
2. Saldi per kwartaal .....	IX - 2
3. Ontvangsten en uitgaven per kwartaal en samengevoegde maandsaldi .....	IX - 3

### X. — Valutamarkt.

1. Officiële wisselkoersen vastgesteld door de in Verrekeningskamer te Brussel vergaderde bankiers ...	X - 1
2. Valuta's van de lidstaten van de E.M.A. ....	X - 2

### XI. — Rijksfinanciën.

1. Ontvangsten en uitgaven van de Schatkist voortvloeiend uit de begrotingsverrichtingen .....	XI - 1
2. Schatkistimpasse en financiering ervan .....	XI - 2
3. Nettofinancieringsbehoeften van de staat en hun dekking .....	XI - 3
4. Belastingontvangsten (per begrotingsjaar) .....	XI - 4
5. Indeling van de belastingontvangsten .....	XI - 5
6. Belastingontvangsten zonder onderscheid van begrotingsjaar .....	XI - 6

### XII. — Vorderingen en schulden in de Belgische economie.

1. a) Uitstaande vorderingen en schulden op 31 december 1964 .....	XII - 1a
b) Uitstaande vorderingen en schulden op 31 december 1965 .....	XII - 1b
2. Beweging van de vorderingen en schulden in 1965 .....	XII - 2
3. a) Uitstaande vorderingen en schulden op 31 december 1964 (totalen per sector) .....	XII - 3a
b) Uitstaande vorderingen en schulden op 31 december 1965 (totalen per sector) .....	XII - 3b
4. Beweging van de vorderingen en schulden in 1965 (totalen per sector) .....	XII - 4

### XIII. — Geldscheppende instellingen.

1. Gezamenlijke balansen van de geldscheppende instellingen .....	XIII - 1
2. De balansen van de Nationale Bank van België, van de geldscheppende openbare instellingen en de depositobanken :	
a) Nationale Bank van België (Driemaandelijke en maandelijke cijfers) .....	XIII - 2a
b) Geldscheppende openbare instellingen .....	XIII - 2b
c) Depositobanken .....	XIII - 2c
d) Totaal der geldscheppende instellingen .....	XIII - 2d
3. Oorzaken van de veranderingen in de geldhoeveelheid .....	XIII - 3
4. Geldhoeveelheid .....	XIII - 4
5. Goudvoorraad en nettodeviezenpositie van de geldscheppende instellingen .....	XIII - 5
6-7. Opgenomen bedragen van de discontokredieten, voorschotten en acceptkredieten bij hun oorsprong door de depositobanken aan bedrijven en particulieren en aan het Buitenland verleend :	
— Zichtbare economische bestemming .....	XIII - 6
— Vorm en houderschap .....	XIII - 7

8. Discontokrediet, voorschotten en acceptkredieten aan bedrijven en particulieren en aan het buitenland, ondergebracht bij de Nationale Bank van België .....	XIII - 8
9. Opgenomen bedragen van de discontokredieten, voorschotten en acceptkredieten, bij hun oorsprong door de geldscheppende instellingen verleend aan bedrijven en particulieren en aan het buitenland .	XIII - 9
10. Balansen van de Nationale Bank van België .....	XIII - 10
Weekstaten van de Nationale Bank van België ...	XIII - 10
11. Verrichtingen in postrekening .....	XIII - 11
12. Algemene staat der banken .....	XIII - 12
13. Gezamenlijke betalingen door middel van direct opeisbare bankdeposito's in Belgische franken en van tegoeden in postrekening .....	XIII - 13

**XIV. — Niet geldscheppende financiële instellingen.**

4. Voornaamste activa en passiva van het Rentenfonds	XIV - 4
5. Algemene Spaar- en Lijfrentekas :	
a) Beweging van de inlagen .....	XIV - 5a
b) Voornaamste posten uit de balansen van de Spaarkas .....	XIV - 5b
c) Voornaamste posten uit de balansen van de Lijfrentekas .....	XIV - 5c
d) Voornaamste posten uit de balansen van de Levensverzekeringskas .....	XIV - 5d
6. Particuliere spaarkassen .....	XIV - 6
7. Nationale Maatschappij voor Krediet aan de Nijverheid .....	XIV - 7
8. Gemeentekrediet van België .....	XIV - 8
9. Levensverzekeringsmaatschappijen .....	XIV - 9
10. Hypotheekinschrijvingen .....	XIV - 10

**XV. — Belangrijkste vormen van de besparingen van particulieren en ondernemingen beschikbaar in de Belgische volkshuishouding**

XV

**XVI. — Emissies en schulden van de overheidssector.**

1. Emissies in Belgische franken op lange en halflange termijn .....	XVI - 1
2. Voornaamste emissies op lange en halflange termijn van de overheidssector .....	XVI - 2
3. Staatsschuld .....	XVI - 3
4. Indeling van de schuld in Belgische franken op lange en halflange termijn van de overheidssector .....	XVI - 4

**XVII. — Effecten van de particuliere sector.**

1. Evolutie van de omzet, de noteringen en het rendement van de beurswaarden .....	XVII - 1
2. Rendement van de vennootschappen op aandelen — jaarcijfers .....	XVII - 2
3. Rendement van de vennootschappen op aandelen — cumulatieve maandcijfers .....	XVII - 3
4. Uitgifte van vennootschappen — jaarcijfers .....	XVII - 4
5. Uitgifte van vennootschappen — maandelijks cijfers .....	XVII - 5

**XVIII. — Geldmarkt.**

1. Markt van het daggeld en van het geld op zeer korte termijn .....	XVIII - 1
2. Houderschap van het door de depositobanken gediscoteerde handelspapier en van de bankaccepten ...	XVIII - 2
3. Bedrijvigheid van de verrekeningskamers .....	XVIII - 3

**XIX. — Disconto-, rente- en rendementspercentages.**

1. Disconto- en rentetarief van de Nationale Bank van België .....	XIX - 1
2. Daggeldrente .....	XIX - 2
3. Rentevoet van de Schatkistcertificaten en van de certificaten van het Rentenfonds .....	XIX - 3
4. Rentetarief voor deposito's in Belgische franken bij de banken en bij de Algemene Spaar- en Lijfrentekas .....	XIX - 4
5. Rendement van de vast rentende waarden op de beurs te Brussel .....	XIX - 5

**XX. — Buitenlandse Circulatiebanken.**

1. Discontovoet .....	XX - 1
2. Banque de France (oude en nieuwe voorstelling) ...	XX - 2
3. Bank of England .....	XX - 3
4. Federal Reserve Banks .....	XX - 4
5. De Nederlandsche Bank .....	XX - 5
6. Banca d'Italia .....	XX - 6
7. Deutsche Bundesbank .....	XX - 7
8. Banque Nationale Suisse .....	XX - 8
9. Banque des Règlements internationaux .....	XX - 9

**Voornaamste gebruikte afkortingen.**

**Grafieken.**

I - 4. — B.N.P. berekend door ontleding van de bestedingen .....	I - 4a en b
II - 3. — Daggemiddelden van het aantal gecontroleerde werklozen .....	II - 3
IV - 0. — Resultaten der conjunctuurenquêtes ...	IV - 0
IV - 2. — Indexcijfers van de industriële produktie .....	IV - 2
IV - 7. — Vergelijkende evolutie van de industriële produktie der E.E.G.-landen	IV - 7
VI - 1. — Bezoldigingen van de arbeiders. — Indexcijfer van de gemiddelde brutoverdienste per gewerkt uur ...	VI - 1
VII - 3. — Indexcijfers van de groothandelsprijzen in België .....	VII - 3
VII - 4. — Indexcijfers van de kleinhandelsprijzen in België .....	VII - 4
VIII — Buitenlandse handel van de B.L.E.U.	VIII
XI - 6. — Belastingontvangsten zonder onderscheid van begrotingsjaar .....	XI - 6
XIII - 3. — Geldhoeveelheid en quasi-monetaire liquiditeiten .....	XIII - 3
XIII - 9. — Gezamenlijke betalingen door middel van direct opeisbare bankdeposito's in Belgische franken en van tegoeden in postrekening. — Verhouding van de omzet tot de hoeveelheid ...	XIII - 9
XIV - 5a — Algemene Spaar- en Lijfrentekas — Beweging van de inlagen .....	XIV - 5a
XVII - 1. — Indexcijfers van de aandelennoteringen op de contantmarkt .....	XVII - 1