

Ce bulletin est publié à titre documentaire et objectif.

Les articles traduisent l'opinion de leurs auteurs, sans engager celle de la Banque.

SOMMAIRE : Le commerce extérieur de l'Union Economique Belgo-Luxembourgeoise en 1967 — Bibliographie relative aux problèmes économiques et financiers intéressant la Belgique — Législation économique — Statistiques.

LE COMMERCE EXTERIEUR DE L'UNION ECONOMIQUE BELGO-LUXEMBOURGEOISE EN 1967

Le présent article décrit, comme chaque année depuis 1949, l'évolution et la structure du commerce extérieur de l'U.E.B.L. au cours de l'année écoulée. Il comprend cinq chapitres. Le premier retrace brièvement l'évolution générale des échanges au cours de 1967. Le deuxième signale les principaux changements apportés en 1967 à la réglementation du com-

merce extérieur de l'U.E.B.L. Les deux chapitres suivants sont consacrés à l'analyse détaillée, respectivement des importations et des exportations, par catégorie de produits. La ventilation géographique des échanges commerciaux fait l'objet, en particulier, du cinquième chapitre.

1. EVOLUTION DES ECHANGES DE L'U.E.B.L.

L'expansion des échanges commerciaux de l'U.E.B.L., qui s'était déjà légèrement ralentie en 1966, a subi une décélération très forte en 1967 : elle n'a été que de 1,5 p.c., contre 8,7 p.c. en 1966, 11,9 p.c. en 1965 et 9,7 p.c. pour l'ensemble de la décennie 1958-1967.

L'évolution enregistrée en 1967 n'est pas particulière à l'U.E.B.L. ; elle s'inscrit dans le ralentissement de l'expansion de l'économie mondiale et du commerce international.

Alors qu'en 1966, le fléchissement du taux de progression du commerce extérieur était dû uniquement à la réduction de moitié du rythme d'expansion des exportations, en 1967,

on enregistre à la fois une nouvelle contraction de plus de moitié du taux d'accroissement des exportations et un plafonnement des importations.

Le plafonnement de la valeur des importations en 1967 fait suite à un accroissement de 10,4 p.c. en 1966. Il est la résultante d'une contraction de 2,1 p.c. des importations de biens de production, qui représentent quelque 65 p.c. du total importé, et d'une augmentation de 5,2 et 2,9 p.c. respectivement des achats de biens de consommation et de biens d'équipement. La baisse des cours mondiaux des matières premières entre 1966 et 1967 a

entraîné une diminution de 1 p.c. des valeurs unitaires à l'importation; elle a, en outre, dû inciter des entreprises à réduire leurs stocks; de 1965 à 1966, au contraire, l'évolution des prix de gros mondiaux et des valeurs unitaires à l'importation avait été orientée à la hausse et la constitution de stocks s'était renforcée.

L'incidence de ces variations sur l'évolution des valeurs importées et celle, plus importante, des fluctuations du taux de progression de la production des industries manufacturières en Belgique expliquent la contraction des importations de biens de production en 1967.

Tableau I.

Commerce extérieur de l'U.E.B.L.

Source : Institut National de Statistique — Calculs de la Banque Nationale de Belgique.

	Valeurs globales (milliards de francs)			Pourcentage de couverture	Indices (base 1958 = 100)				Termes de l'échange
	Imports	Exports	Solde		Imports		Exports		
					Volume	Valeur unitaire	Volume	Valeur unitaire	
1958	156,4	152,3	- 4,1	97,3	100,0	100,0	100,0	100,0	100,0
1959	172,1	164,8	- 7,3	95,7	111,4	97,4	111,6	96,4	99,0
1960	197,9	188,8	- 9,1	95,4	123,8	99,4	125,0	98,7	99,3
1961	210,9	196,2	-14,7	93,0	132,3	99,9	130,0	97,8	97,9
1962	227,8	216,2	-11,6	94,9	144,6	99,5	145,1	96,4	96,9
1963	255,6	242,0	-13,6	94,7	160,5	100,1	157,9	97,9	97,8
1964	299,0	279,5	-19,5	93,5	184,4	101,9	175,7	101,1	99,2
1965	324,8	319,1	- 5,7	98,2	201,5	101,4	199,1	102,4	101,0
1966	358,7	341,4	-17,3	95,2	216,4	103,0	207,9	104,8	101,7
1967	358,8	351,6	- 7,2	98,0	218,3	101,9	214,3	104,4	102,5
1966 1 ^{er} trimestre	86,8	82,3	- 4,5	94,9	213,4	102,9	202,3	104,4	101,5
2 ^e trimestre	89,9	87,3	- 2,6	97,1	214,8	103,9	215,2	103,7	99,8
3 ^e trimestre	87,2	81,1	- 6,1	93,0	212,2	103,0	197,5	105,4	102,3
4 ^e trimestre	94,8	90,7	- 4,1	95,7	226,9	103,7	218,8	105,4	101,6
1967 1 ^{er} trimestre	88,4	89,4	+ 1,0	101,1	213,4	103,3	216,0	105,6	102,2
2 ^e trimestre	92,0	89,3	- 2,7	97,0	225,7	101,1	219,1	104,9	103,8
3 ^e trimestre	78,8	75,0	- 3,8	95,2	192,8	101,2	186,1	103,0	101,8
4 ^e trimestre	99,6	97,9	- 1,7	98,4	244,1	102,9	241,3	103,8	100,9

L'orientation géographique des achats à l'étranger s'est à peine modifiée par rapport à 1966. Contrairement, toutefois, à la tendance observée au cours des dernières années, la part des importations en provenance des pays de la Communauté Economique Européenne s'est légèrement réduite.

Le recul de 7 p.c. en 1966 à 3 p.c. en 1967 du rythme d'accroissement des exportations doit s'interpréter également en tenant compte des variations des valeurs unitaires moyennes. Après une hausse ininterrompue depuis 1962, qui avait été de 2,3 p.c. en 1966, celles-ci ont fléchi de 0,4 p.c. en 1967. Cette baisse reflète l'adaptation des exportations belges et luxembourgeoises à la réduction des prix de gros industriels, survenue dans certains pays clients; elle est toutefois inférieure à celle de

l'indice des prix de gros des produits industriels en Belgique. En volume, le taux d'expansion des exportations est revenu de 4,4 p.c. en 1966 à 3,1 p.c. en 1967.

Répartie selon les grandes catégories de produits, la progression des exportations se retrouve essentiellement dans les produits agricoles, sidérurgiques et chimiques, ainsi que dans les fabrications métalliques; par contre, les ventes de produits textiles et de métaux non ferreux se sont contractées.

Sous l'effet combiné du ralentissement de la progression des exportations et de la stabilisation du niveau des importations, le pourcentage de couverture des importations par les exportations a presque atteint le niveau exceptionnellement élevé de 1965 : de 95,2 en 1966,

il est remonté à 98 en 1967, le déficit de la balance commerciale étant revenu de 17,3 milliards de francs en 1966 à 7,2 milliards en 1967.

Cette réduction du déficit commercial est due en partie à l'amélioration des termes de l'échange, dont l'indice (base 1958 = 100) est passé de 101,7 en 1966 à 102,5 en 1967.

2. EVOLUTION DE LA REGLEMENTATION DES ECHANGES COMMERCIAUX

En matière de réglementation, le fait majeur a été la signature, le 30 juin 1967 à Genève, par quarante-six des Etats membres du G.A.T.T., de l'acte final des négociations Kennedy entreprises en 1963 en vue de réduire les obstacles tarifaires et autres aux échanges commerciaux.

Les résultats les plus positifs ont été atteints dans le domaine des échanges de produits industriels : l'abaissement moyen pondéré du tarif extérieur commun des pays de la C.E.E. applicable aux échanges de ces produits sera d'environ 38 p.c.; celui des tarifs douaniers des Etats-Unis et du Royaume-Uni sera respectivement de l'ordre de 43 et 34 p.c. L'application progressive des réductions entre en vigueur en 1968 et doit être intégralement achevée au 1^{er} janvier 1972.

Au niveau de la Communauté Economique Européenne, le désarmement tarifaire entre les Etats membres s'est poursuivi le 1^{er} juillet 1967. Pour les produits industriels, une nouvelle réduction de 5 p.c. des droits intracommunautaires, décidée par le Conseil en 1966, a ramené ceux-ci à 15 p.c. des droits de base en vigueur le 1^{er} janvier 1957, tandis que pour les produits agricoles non encore soumis à une organisation commune des marchés, une réduction de 10 p.c., parfois de 15 p.c., a réduit les droits intracommunautaires à 25 p.c. des droits de base. En même temps, des droits intracommunautaires ont été réduits ou supprimés sur une série de produits dans le cadre de l'organisation commune des marchés des fruits et légumes, des matières grasses et du sucre et un système spécial de droits a été appliqué à certains produits industriels résultant de la transformation de produits agricoles. C'est le 1^{er} juillet également qu'est entré en vigueur le tarif douanier commun pour certains produits agricoles dans le secteur des matières grasses.

L'évolution du marché commun de l'acier a amené la Commission des Communautés européennes à maintenir, en accord avec les Etats membres, la recommandation de 1964 de la Haute Autorité, qui relevait les droits de douane sur les produits d'acier importés de pays tiers au niveau des droits italiens. En même temps, la Commission a décidé de renouveler, pour un an, les dérogations atténuant les effets de cette recommandation : le 21 décembre 1967, elle a autorisé l'importation de certains produits sidérurgiques en provenance de pays tiers, dans les limites de contingents tarifaires à taux réduits; elle a aussi autorisé le renouvellement, par les Etats membres, des mesures semestrielles permettant d'importer des quantités limitées d'acier à des droits réduits ou nuls. Par ailleurs, la Commission a prorogé une nouvelle fois l'interdiction, pour les producteurs de la Communauté, d'aligner les prix de leurs produits sur ceux, plus bas, des produits importés de pays à commerce d'Etat : cette mesure tend à empêcher que les offres faites par ces pays ne portent préjudice à l'industrie communautaire, bien qu'elles soient limitées quantitativement depuis 1963.

Depuis le 1^{er} janvier 1967, le trafic des marchandises intra-Benelux a été, en principe, libéré de toute restriction quantitative. Quant aux entraves commerciales résultant de divergences dans les dispositions légales et réglementaires, elles devaient normalement être supprimées le 1^{er} novembre 1967 au plus tard. Cette date a une nouvelle fois été reportée, en raison des difficultés que pose l'harmonisation des dispositions nationales, mais il a été décidé d'opter pour un régime de reconnaissance réciproque des dispositions nationales là où l'harmonisation n'était pas encore réalisée.

Quatre accords commerciaux sont entrés en vigueur en 1967 entre Benelux et d'autres

pays — la Bulgarie, la Hongrie, la Roumanie et la Tchécoslovaquie —, tandis que deux accords — avec le Royaume-Uni et le Japon — ont été reconduits; à la fin de l'année, les échanges réalisés avec dix-huit pays non membres de la C.E.E., dont cinq pays de l'Est, étaient régis par des accords commerciaux entre ces pays et Benelux; de plus, un accord lie la République démocratique allemande et l'U.E.B.L. seule.

En Belgique, plusieurs mesures ont été prises, en application de la loi des pouvoirs spéciaux du 31 mars 1967, dans le but de stimuler l'exportation. L'arrêté royal n° 6 du 18 avril 1967 prévoit la possibilité d'une intervention de l'Etat dans la charge du taux d'intérêt en matière de financement d'exportations contribuant à l'équipement des pays en voie de développement; l'arrêté royal n° 51 du 24 octobre 1967 étend cette intervention aux autres pays destinataires, à l'exception de ceux de la C.E.E. En outre, l'arrêté royal n° 10 du 18 avril 1967 a adapté la dotation de l'Office National du Ducroire, de façon à porter le pla-

fond de ses engagements de 27 à 30 milliards et, ultérieurement, à 36 milliards; il a porté le plafond des opérations garanties par l'Etat — limitées aux pays en voie de développement et aux pays à commerce d'Etat — à 4 milliards avec possibilité de l'augmenter jusqu'à 8 milliards; il a également permis à l'Office National du Ducroire de faire exception au principe de la participation du bénéficiaire de sa garantie aux risques couverts.

Par ailleurs, un arrêté ministériel du 17 mai 1967 a élargi la liste des produits ou groupes de produits bénéficiant, en cas d'exportation, d'une ristourne de la taxe de transmission.

La promotion des exportations visée par cette réglementation a également fait l'objet de deux autres mesures: la dotation de 1967 du Fonds du commerce extérieur a été doublée en vue de renforcer les efforts de prospection des marchés extérieurs, tandis qu'un Bureau central d'assistance technique à l'exportation des petites et moyennes entreprises (Export-bel) a été institué.

3 COURANTS D'IMPORTATION

Les importations de l'U.E.B.L. se sont élevées, en 1967, à 358,8 milliards de francs, montant pratiquement équivalent à celui qui avait été atteint en 1966 après une progression de 10,4 p.c.; en volume, les importations se sont accrues d'environ 1 p.c., mais la valeur unitaire moyenne s'est contractée dans la même proportion.

Réparties selon leur usage, les importations ont accusé, d'une part, une baisse de 2,1 p.c. pour les biens de production, dont la part dans

la valeur totale est revenue de 66 p.c. en 1966 à 64,6 p.c. en 1967 et, d'autre part, une hausse de 5,2 et 2,9 p.c. respectivement pour les biens de consommation et les biens d'équipement, qui ont atteint ainsi 21,5 et 13,8 p.c. des importations totales, contre 20,4 et 13,4 p.c. en 1966.

La part de la C.E.E. dans la valeur totale des importations s'est quelque peu contractée, revenant de 55,9 p.c. en 1966 à 55,5 p.c. en 1967. Dans cette part, dont 55,3 p.c. sont des

Tableau II.

Importations par catégories de biens

Source : Institut National de Statistique — Calculs de la Banque Nationale de Belgique.

	Valeurs globales (milliards de francs)		Indices du volume 1967/1966	Indices de la valeur unitaire 1967/1966	Indices de la valeur globale 1967/1966
	1966	1967			
Biens de production	236,9	231,9	99	99	98
Biens de consommation	73,3	77,1	106	99	105
Biens d'équipement	48,0	49,4	101	100	103
Divers	0,5	0,4			
Total ...	358,7	358,8	101	99	100

biens de production, 27 p.c., des biens de consommation et 17,7 p.c., des biens d'équipement, les livraisons de la République fédérale d'Allemagne ont atteint 38,1 p.c., celles des Pays-Bas, 27,1 p.c. et celles de la France, 26,7 p.c., contre respectivement 38,7, 26,2 et 27,8 p.c. en 1966. Les importations en provenance des Etats-Unis ont représenté 8,2 p.c., du Royaume-Uni, 7 p.c., des autres pays de l'A.E.L.E., 5,4 p.c. et de l'ensemble de la zone sterling, 13,1 p.c.; les achats aux pays en voie de développement ont représenté

15,6 p.c., contre 15,2 p.c. en 1966, et les achats aux pays du Comecon se sont stabilisés à 1,9 p.c.

a) **Biens de production.**

Les importations de biens de production ont atteint 231,9 milliards en 1967, contre 236,9 milliards en 1966. Cette diminution de 2,1 p.c., après la hausse de 12 p.c. en 1966, est liée au plafonnement de l'activité industrielle et à l'incidence de l'évolution des cours

Tableau III.

Importations de biens de production

Source : Institut National de Statistique — Calculs de la Banque Nationale de Belgique.

	Valeurs globales (milliards de francs)		Evolution par rapport à 1966 (pour cent)
	1966	1967	
<i>Biens de production destinés :</i>			
aux industries métallurgiques	86,4	78,8	— 8,8
à l'agriculture et aux industries alimentaires	24,3	26,0	+ 7,1
aux industries textiles	22,3	18,7	— 15,9
à l'industrie diamantaire	18,1	16,8	— 7,3
aux raffineries de pétrole	12,4	14,8	+ 19,0
à l'industrie de la construction	5,8	6,0	+ 2,4
à l'industrie du bois	4,8	4,7	— 2,3
aux industries du papier et des arts graphiques	3,8	3,9	+ 2,9
à l'industrie du cuir	3,1	2,6	— 14,9
à l'industrie du tabac	1,8	2,2	+ 26,0
à l'industrie du caoutchouc	1,3	1,5	+ 12,8
<i>indistinctement aux divers secteurs de la production :</i>			
produits chimiques	16,6	18,0	+ 8,6
combustibles solides	9,7	9,3	— 4,8
huiles minérales raffinées	5,0	5,7	+ 13,1
autres produits	21,5	22,9	+ 6,6
Total ...	236,9	231,9	— 2,1

mondiaux des matières premières sur les prix à l'importation et sur le mouvement des stocks; elle résulte d'une baisse de 1 p.c. à la fois du volume et de la valeur unitaire moyenne; elle apparaît dans les relations avec chacune des zones géographiques principales, à l'exception des pays en voie de développement, dont les livraisons ont augmenté de 2 p.c.

Les achats de biens de production aux pays partenaires de la C.E.E. — surtout à la République fédérale d'Allemagne et à la France — ont représenté 47,6 p.c. des importations de ces biens, quotité semblable à celle de 1966, tandis que la part des pays de l'A.E.L.E. s'est élevée à 12,5 p.c., contre 12,9 p.c. en 1966, et celle des Etats-Unis, à 8,7 p.c., contre 8,6 p.c.; la part des pays en voie de développement a augmenté de 20,7 à 21,5 p.c.

L'activité globale des *industries des métaux non ferreux* a fléchi par rapport à 1966 : d'une part, la production de produits bruts est restée globalement stationnaire, la hausse de celle de plomb et de cuivre ayant compensé la baisse de celle de zinc; d'autre part, la production de demi-produits s'est contractée de 10,2 p.c., surtout sous l'effet de la réduction de celle d'aluminium et de cuivre. Par rapport à 1966, les cours des métaux non ferreux ont subi une baisse importante, à l'exception de ceux du nickel et de l'aluminium, qui ont haussé. Les industries des métaux non ferreux ont réduit leurs importations de minerais de 2,4 p.c. en quantité et de 8,5 p.c. en valeur. Les achats de cuivre brut ont diminué de 9,7 p.c. en poids et de 9 p.c. en valeur; les importations des autres métaux non ferreux bruts ont diminué

de 10,8 p.c. en poids et de 6 p.c. en valeur, par suite notamment de la contraction des achats d'alliages d'aluminium.

L'activité de l'industrie sidérurgique a été en reprise en 1967 : la production a haussé sensiblement et les prix de vente n'ont, dans l'ensemble, diminué que très légèrement. Les importations de minerai de fer ont augmenté de 2 p.c. en poids, mais se sont contractées de 3,4 p.c. en valeur. La part relative des achats aux pays de la Communauté — essen-

tiellement à la France — s'amenuise d'année en année au profit des achats à des pays qui fournissent du minerai plus riche; elle représentait encore, en 1967, 30,4 p.c. de la valeur totale importée. Les importations de métaux ferreux bruts, y compris les mitrilles, ont augmenté de 8 p.c. en poids et de 11,6 p.c. en valeur; dans ces importations interviennent des achats de l'industrie de première transformation du secteur des fabrications métalliques, dont le niveau d'activité d'ensemble a peu varié.

Tableau IV.

Importations de biens de production destinés aux industries métallurgiques

Source : Institut National de Statistique — Calculs de la Banque Nationale de Belgique.

	Unités	1966	1967
Minerai de fer	milliers de tonnes	21.691	22.133
Minerais de métaux non ferreux	milliards de francs	5,8	5,3
Mitraille	milliers de tonnes	196	199
Cuivre brut	milliers de tonnes	401	362
Autres métaux non ferreux bruts	milliards de francs	7,7	7,2
Fonte, lingots, ferro-alliages	milliards de francs	2,4	2,6
Pièces détachées d'avions, de navires et divers	milliards de francs	2,9	3,8
Pièces détachées d'autos, de motos et de cycles	milliards de francs	29,3	23,0

L'activité des industries des fabrications métalliques est demeurée assez stable en 1967, mais cette stabilité d'ensemble recouvre des évolutions particulières divergentes. Les importations de demi-produits de fer et d'acier ont augmenté de 5,7 p.c. en valeur et presque autant en poids; celles de métaux non ferreux ont baissé de 36,6 p.c. en poids et de 48,7 p.c. en valeur. Les importations de pièces détachées d'autos, de motos et de cycles ont diminué de 23,3 p.c. en poids et de 21,6 p.c. en valeur; il

s'agit essentiellement d'achats de l'industrie de l'automobile, dont la production a diminué d'environ 3 p.c. Enfin, les importations de pièces détachées d'avions, de navires et divers ont augmenté de 29,9 p.c. en valeur, principalement sous l'effet de la hausse des achats de turboréacteurs.

La valeur des importations de biens de production destinés à l'agriculture et aux industries alimentaires a augmenté de 7,1 p.c., con-

Tableau V.

Importations de biens de production destinés à l'agriculture et aux industries alimentaires

Source : Institut National de Statistique — Calculs de la Banque Nationale de Belgique.

	Unités	1966	1967
Céréales	milliards de francs	10,2	11,2
dont : maïs	milliers de tonnes	867	1.022
froment	milliers de tonnes	541	500
orge	milliers de tonnes	413	523
Produits pour animaux	milliards de francs	4,5	4,7
Engrais et produits phytopharmaceutiques ...	milliards de francs	3,9	4,2
Huiles et graines oléagineuses	milliards de francs	3,2	3,2
Cacao	milliards de francs	0,8	1,0
Houblon	milliards de francs	0,1	0,2

tre 13,6 p.c. en 1966, pour atteindre 26 milliards. L'accroissement est dû, pour plus de la moitié, aux achats de céréales, qui ont augmenté de 4,6 p.c. en quantité et de 10,7 p.c. en valeur.

Les quantités importées de maïs, principale céréale, ont augmenté de 17,8 p.c.; la part des Etats-Unis dans cet approvisionnement est tombée de 79,3 à 48,1 p.c. au profit surtout de celle de l'Amérique latine, qui a représenté 29,1 p.c., contre 20,2 p.c. en 1966. Bien que la récolte indigène ait progressé, les quantités importées d'orge ont augmenté de 26,5 p.c.; 77,4 p.c. du total importé ont été fournis par la France, contre 74,4 p.c. en 1966. La récolte indigène de froment ayant été fort abondante, les quantités importées ont diminué de 7,6 p.c.; la part du Canada est tombée de 59,9 à 47,3 p.c. et celle des Etats-Unis et de la France a atteint respectivement 25,1 et 18,1 p.c., contre 20,4 et 17 p.c. en 1966. Les importations de l'ensemble des autres catégories de céréales, dont près de la moitié provient des Etats-Unis, ont diminué de 8,9 p.c. en quantité, mais leur valeur n'a pratiquement pas changé.

Les importations de produits pour animaux ont augmenté de 6 p.c. en quantité et de 3,5 p.c. en valeur.

Les importations d'engrais et de produits phytopharmaceutiques ont augmenté de 12,7 p.c. en quantité et de 7,8 p.c. en valeur.

Quant aux importations d'huiles et de graines oléagineuses, elles ont augmenté, seulement en quantité, de 10,8 p.c.

La valeur des importations de biens de production pour les *industries textiles* a atteint 18,7 milliards, soit une diminution de 15,9 p.c., reflétant une régression quasi générale de l'activité et des prix.

Les importations de matières premières ont baissé de 10,8 p.c. en quantité et de 18,2 p.c. en valeur. Toutes les catégories importées se sont réduites, à l'exception du jute, dont les achats ont augmenté de 7,8 p.c. en quantité et de 11,6 p.c. en valeur; la diminution des achats de coton a été la plus forte, atteignant 22,2 p.c. en quantité et un peu plus en valeur.

Les importations de demi-produits se sont contractées dans une mesure analogue à celle des importations de matières premières, soit

Tableau VI.

Importations des principales matières premières destinées aux industries textiles

Source : Institut National de Statistique — Calculs de la Banque Nationale de Belgique.

	Quantités importées (milliers de tonnes)		Valeurs globales (milliards de francs) 1967	Indices d'activité dans le secteur considéré 1967/1966
	1966	1967		
Laine en suint ou lavée à dos	87	77	3,6	{ 102,0 (a) 83,7 (b) 87,5 (c) 88,4 (d)
Coton en masse	79	59	1,7	88,7 (e)
Jute brut	97	102	1,4	96,3 (e)
Lin brut et assimilés	213	189	0,9	88,6 (e)

(a) Lavoirs et carbonisages de laine. — (b) Peignages de laine. — (c) Filatures de laine. — (d) Tissages de laine. — (e) Filatures.

7 p.c. en quantité et 12 p.c. en valeur. La baisse en valeur a été générale mais elle est surtout localisée dans les demi-produits de laine, dont les achats se sont réduits de 13,9 p.c. en poids et de 19,5 p.c. en valeur.

La valeur des importations destinées à l'*industrie diamantaire*, qui s'était accrue de 28,4 p.c. en 1966, a baissé de 7,3 p.c., essentiellement par suite de la diminution des achats de diamants bruts non industriels.

Les importations de pétrole brut des *raffineries de pétrole* ont progressé de 6 p.c. en quantité. Cette augmentation doit être rapprochée de la mise en œuvre de pétrole brut, qui a augmenté de 4,2 p.c., et de la part du pétrole dans la consommation intérieure brute des sources primaires d'énergie en U.E.B.L., qui est passée de 47,3 p.c. en 1966 à 49 p.c. en 1967. En valeur, les importations ont augmenté de 19 p.c. : la majeure partie de cette hausse doit être attribuée à la hausse des prix et des

coûts afférents au transport. La répartition géographique des approvisionnements a été influencée par les événements politiques du Moyen-Orient; les achats à la Libye et au Venezuela ont augmenté sensiblement, tandis que les importations en provenance du Moyen-Orient se sont réduites.

Les importations de biens de production destinés à l'*industrie de la construction* ont augmenté de 0,4 p.c. en quantité et de 2,4 p.c. en valeur. L'augmentation des importations de nombreuses composantes a été partiellement compensée par la diminution de celles de la principale, à savoir les constructions et éléments de construction en fonte ou en acier.

Les importations de biens de production destinés à l'*industrie du travail du bois* ont augmenté de 3,7 p.c. en quantité et diminué de 2,3 p.c. en valeur. Les achats de bois de conifères, qui ont représenté 45,4 p.c. de la valeur globale, ont augmenté de 4,6 p.c. en quantité et diminué de 2,7 p.c. en valeur.

Les importations de biens de production destinés aux *industries du papier et des arts graphiques* ont augmenté de 10,3 p.c. en quantité et de 2,9 p.c. en valeur, notamment en raison de l'augmentation des achats de papier pour l'impression.

Les importations de biens de production destinés à l'*industrie du cuir* ont diminué de 1,3 p.c. en poids et de 14,9 p.c. en valeur : l'activité de ce secteur — surtout dans le domaine de la chaussure — a connu une régression, tandis que les cours des matières premières ont fortement diminué.

La valeur des importations de *produits chimiques* destinés aux divers secteurs de la production a augmenté de 8,6 p.c. Cette progression provient pour une faible part des achats de matières plastiques et assimilées, qui ont augmenté de 3,2 p.c. en valeur, atteignant ainsi 32,3 p.c. du total; pour l'essentiel, elle s'explique toutefois par l'accroissement des livraisons de très nombreux autres produits.

La valeur des importations de *combustibles solides* destinés à l'ensemble des secteurs industriels a continué de diminuer, cette fois de 4,8 p.c., à la suite de la baisse des achats de

houille. Cette réduction est attribuable à une contraction conjoncturelle et structurelle de la consommation de charbon en U.E.B.L., où la part du charbon dans la consommation intérieure brute de sources primaires d'énergie est tombée de 50,8 p.c. en 1966 à 48 p.c. en 1967.

Les importations d'*huiles minérales raffinées* destinées aux divers secteurs de la production ont augmenté de 8,2 p.c. en quantité et de 13,1 p.c. en valeur, principalement en raison de l'augmentation des achats de gas-oil.

b) Biens de consommation.

La valeur des importations de biens de consommation a continué d'augmenter, cette fois de 5,2 p.c., contre 4,5 p.c. en 1966, pour atteindre 77,1 milliards, dont 41,9 milliards de biens durables. En volume, l'accroissement est demeuré à 6 p.c., tandis que la valeur unitaire moyenne a baissé de 1 p.c.

La part de la C.E.E. dans la valeur des importations de biens de consommation s'est contractée de 70,9 p.c. en 1966 à 69,8 p.c. en 1967, tandis que celle des pays de l'A.E.L.E.

Tableau VII.

Indices du niveau de consommation en 1967 (base 1966 = 100)

Indice du volume de la consommation alimentaire ¹ (variations saisonnières éliminées)	104
Indice des ventes ² :	
dans les grands magasins	100
dans les coopératives	100
Indice de la valeur des transactions soumises au timbre ¹	107
Indice du volume des importations de biens de consommation ³	106

¹ Source : Institut de Recherches Economiques, Sociales et Politiques de l'Université de Louvain.

² Source : Institut National de Statistique (ajusté pour tenir compte des prix de détail).

³ Source : Banque Nationale de Belgique.

et des pays en voie de développement a augmenté légèrement : elle a atteint respectivement 10,2 et 7,5 p.c., contre 9,7 et 7,4 p.c. en 1966.

Les importations d'*articles textiles*, qui ont représenté 12,8 milliards, soit 30,6 p.c. des importations de biens de consommation durables, ont diminué de 7,1 p.c., à la suite de la légère régression de la consommation dans ce secteur. La part des achats d'articles textiles

à la Communauté est remontée de 83,8 p.c. en 1966 à 85,6 p.c. en 1967.

Les importations de *voitures automobiles* neuves et usagées (y compris les voitures mixtes) se sont élevées à 152.675 unités, ce qui représente une hausse de 18.659 unités ou 12,8 p.c. en valeur par rapport à l'année 1966,

au cours de laquelle les importations s'étaient contractées de 7,1 p.c. Cette augmentation, qui répond à une reprise des ventes sur le marché intérieur, s'est localisée principalement dans les achats aux pays partenaires de la C.E.E., qui ont représenté 85,1 p.c., contre 86,7 p.c. en 1966; les achats à l'Italie ont augmenté de 50 p.c.

Tableau VIII.

Importations de biens de consommation

Source : Institut National de Statistique — Calculs de la Banque Nationale de Belgique.

	Valeurs globales (milliards de francs)		Indices de la valeur globale 1967/1966
	1966	1967	
<i>Biens de consommation durables</i>	41,6	41,9	101
dont : articles textiles	13,8	12,8	93
véhicules automobiles	7,6	8,6	113
appareils ménagers	4,6	4,8	105
motos, cycles, etc.	0,4	0,4	93
<i>Biens de consommation non durables</i>	31,7	35,2	111
Produits alimentaires	25,5	28,1	110
dont : fruits et légumes	(7,5)	(7,6)	(101)
viandes, graisses, poissons et crustacés	(6,3)	(7,7)	(122)
produits laitiers	(3,6)	(3,9)	(107)
café, thé et épices	(3,1)	(3,4)	(110)
vins et spiritueux	(2,2)	(2,3)	(103)
Autres biens de consommation non durables	6,2	7,1	115
Total ...	73,3	77,1	105

La valeur des importations d'*appareils ménagers* a augmenté de 4,6 p.c. sous l'effet de la hausse des livraisons de la République fédérale d'Allemagne, principal fournisseur; la part des pays de la C.E.E. est ainsi passée de 87,1 p.c. en 1966 à 89 p.c. en 1967.

Quant à la valeur des importations de *produits alimentaires*, qui ont représenté, comme

en 1966, quelque 80 p.c. des importations de biens de consommation non durables, elle a augmenté de 10,3 p.c., malgré une légère diminution de prix, sous l'effet d'une hausse de toutes les grandes catégories composantes, et principalement de celle, de 21,7 p.c., des viandes, graisses, poissons et crustacés. Malgré la forte hausse des achats à la République fédérale d'Allemagne, la part de la C.E.E., dont les Pays-Bas ont représenté la moitié, a diminué de 52,5 p.c. en 1966 à 50,6 p.c. en 1967, notamment au profit de la part de l'Amérique latine et des pays de l'A.E.L.E., qui a atteint respectivement 13,2 et 12,4 p.c., contre 13 et 10,2 p.c. en 1966.

Tableau IX.

**Importations de produits alimentaires
prêts à la consommation**

Source : Institut National de Statistique — Calculs de la Banque Nationale de Belgique.

	Quantités importées (milliers de tonnes)		Valeurs globales (milliards de francs) 1967
	1966	1967	
Fruits et légumes	848	731	7,6
Viandes, graisses, poissons et crustacés	242	290	7,7
Produits laitiers	113	123	3,9
Café, thé et épices	62	71	3,4
Vins et spiritueux	104	110	2,3

c) **Biens d'équipement.**

La valeur globale des importations de biens d'équipement a atteint 49,4 milliards, ce qui représente une augmentation de 2,9 p.c., contre 13,9 p.c. en 1966; cette hausse, qui est due exclusivement aux volumes importés et s'est localisée principalement dans les achats aux Etats-Unis, est à mettre en rapport avec celle de la formation intérieure brute de capital fixe

de la Belgique, qui aurait atteint environ 4,5 p.c en valeur.

La part des pays de la C.E.E. dans les importations totales de biens d'équipement de l'U.E.B.L. est tombée de 72,3 p.c. en 1966 à 70,8 p.c. en 1967, au profit de celle des pays de l'A.E.L.E., qui est passée de 14,4 à 14,9 p.c., et de celle des Etats-Unis, qui a augmenté de 10,8 à 12,1 p.c.

La hausse des importations de biens d'équipement est due principalement à l'accroissement de 0,8 milliard ou 23,9 p.c. des importations de *véhicules commerciaux et d'avions*, qui recouvre en fait uniquement des achats d'avions, et à celui de 0,5 milliard ou 20,8 p.c. des importations de *matériel de bureau*, principalement de machines statistiques et similaires à cartes perforées; les importations d'*appareils de pesage, de levage et de manutention, de constructions navales et de matériel de chemins de fer* ont connu des hausses de valeur absolue moindre.

La valeur des importations de *machines complètes* a, comme en 1966, atteint 16 milliards; ce maintien global recouvre des évolutions en sens divers, principalement la hausse de 0,6 milliard ou 5,7 p.c. des importations de machines diverses — surtout celles qui sont destinées à l'industrie des matières plastiques — et la baisse de 0,3 milliard ou 18,2 p.c. des importations de machines agricoles, qui ont ainsi été ramenées au niveau de 1965.

Les importations de *matériel électrique et électronique* ont diminué de 0,3 milliard et celles d'*outillage, pièces et accessoires de machines diverses*, de 0,2 milliard.

Tableau X.

Importations de biens d'équipement

Source : Institut National de Statistique — Calculs de la Banque Nationale de Belgique.

	Valeurs globales (milliards de francs)		Indices de la valeur globale 1967/1966
	1966	1967	
Machines complètes	16,0	16,0	100
dont : machines textiles .	1,6	1,6	99
machines agricoles	1,9	1,6	82
machines-outils ...	2,2	2,0	91
machines diverses	10,3	10,9	106
Matériel électrique et électronique	9,5	9,1	96
Outillage, pièces et accessoires de machines diverses	6,2	6,0	96
Appareils de pesage, de levage et de manutention	3,9	4,0	103
Véhicules commerciaux et avions	3,5	4,4	124
Matériel de bureau	2,5	3,0	121
Fine mécanique et appareils d'optique	2,3	2,3	101
Machines motrices, pompes	2,1	2,0	93
Constructions navales	0,4	0,7	176
Matériel de chemins de fer et de tramways	0,2	0,4	180
Divers	1,4	1,5	109
Total ...	48,0	49,4	103

4. COURANTS D'EXPORTATION

En 1967, le rythme de progression des exportations de l'U.E.B.L. s'est encore ralenti : les exportations ont atteint 351,6 milliards de francs, contre 341,4 milliards en 1966, soit une augmentation de 3 p.c., contre 7 p.c. en 1966 et 14,2 p.c. en 1965. La progression résulte d'une augmentation en volume de 3 p.c. et d'une légère diminution de la valeur unitaire moyenne. Les prix moyens à l'exportation ont baissé essentiellement pour les métaux non ferreux, les produits textiles — surtout les tissus — les produits des industries chimiques ainsi que certains produits agricoles, mais ils ont haussé pour les fabrica-

tions métalliques, le verre et les produits des industries du bois et des meubles.

La progression des exportations se retrouve essentiellement dans celle, de 3,3 p.c., des ventes aux pays partenaires de la C.E.E., qui ont représenté 63 p.c. du total, contre 62,8 p.c. en 1966 : l'augmentation des livraisons à la France surtout et à l'Italie a plus que compensé l'effet de la régression de la demande des Pays-Bas et de la République fédérale d'Allemagne, principaux clients. Les exportations ont également été en expansion, d'une part, vers les pays de l'A.E.L.E., en particulier le Royaume-Uni, qui ont représenté,

Tableau XI.

Valeur des exportations par secteur de production

Source : Institut National de Statistique — Calculs de la Banque Nationale de Belgique.

	1966	1967	Pourcentages par rapport au total 1967	Evolution par rapport à 1966 (pour cent)
	(milliards de francs)			
Fabrications métalliques	88,0	90,4	25,7	+ 2,7
Industries textiles et du vêtement	50,0	46,3	13,2	- 7,5
Sidérurgie	47,4	50,9	14,5	+ 7,4
Industries des métaux non ferreux	33,8	31,6	9,0	- 6,5
Industries chimiques	26,3	29,4	8,4	+ 11,8
Industrie diamantaire	18,0	18,5	5,3	+ 2,6
Agriculture	14,7	18,4	5,2	+ 25,4
Industries alimentaires	9,7	10,4	2,9	+ 6,7
Industrie pétrolière	8,1	8,2	2,3	+ 1,6
Industries du papier et des arts graphiques	7,6	8,0	2,3	+ 6,3
Verreries et glaceries	7,3	8,0	2,3	+ 10,4
Industries du bois et des meubles	5,8	6,3	1,8	+ 8,4
Industrie des peaux et cuirs	3,6	3,5	1,0	- 4,3
Industrie du caoutchouc	2,1	2,2	0,6	+ 5,3
Carrières	2,0	2,1	0,6	+ 8,2
Industrie des matériaux de construction à base de ciment et de plâtre	1,6	1,7	0,5	+ 6,2
Industrie houillère	1,4	1,6	0,4	+ 11,4
Industrie du tabac	1,2	1,4	0,4	+ 15,8
Cimenteries	0,9	0,8	0,2	- 6,6
Industrie céramique et briqueteries	0,9	0,9	0,3	+ 1,1
Divers	11,0	11,0	3,1	- 0,7
Total ...	341,4	351,6	100,0	+ 3,0

comme en 1966, 11,7 p.c. du total, et, d'autre part, vers les pays du Comecon, où les ventes ont atteint 7,8 milliards, contre 6 milliards en 1966. Les exportations vers les Etats-Unis et le Canada se sont contractées : leur part est tombée de 9,5 p.c. en 1966 à 9,1 p.c. en 1967. Une diminution est apparue également dans les ventes aux pays en voie de développement, qui ont absorbé 8,2 p.c. du total exporté, contre 8,7 p.c. en 1966. Il est à remarquer que les exportations vers l'ensemble des pays de la zone sterling ont augmenté de 4,2 p.c., leur part se situant à 8,4 p.c. du total, contre 8,3 p.c. en 1966.

L'augmentation globale des livraisons à l'étranger est due à la plupart des grandes catégories de biens, principalement les produits agricoles; les produits sidérurgiques; les produits chimiques et les fabrications métalliques, et, dans une moindre mesure, les produits alimentaires, les produits des industries du bois et des meubles et les diamants; les exportations de produits textiles et de métaux non ferreux, par contre, se sont contractées de façon sensible.

Les exportations des *industries des fabrications métalliques* ont progressé de 88 milliards en 1966 à 90,4 milliards en 1967, soit de 2,7 p.c. — encore moins qu'en 1966, année où

le taux de progression avait été ramené, après plusieurs années d'expansion rapide, à 3,7 p.c. La part de ces exportations dans le total a atteint 25,7 p.c., niveau semblable à celui de 1966. La valeur des livraisons aux pays de la C.E.E. a augmenté de 2,5 p.c. : les ventes à la France, à l'Italie et surtout aux Pays-Bas, client principal, se sont accrues, tandis que celles à la République fédérale d'Allemagne ont fortement diminué. La part relative des pays de la C.E.E. a représenté 63,9 p.c., niveau voisin de celui de 1966. Les ventes aux pays du Comecon sont, en outre, en progression, étant passées de 2,1 à 3 milliards. Les livraisons aux pays en voie de développement ont subi une forte diminution qui a ramené leur part dans le total de 9,9 à 8,9 p.c. Celles aux Etats-Unis, après l'expansion remarquable de 1966, se sont contractées : leur part est ainsi revenue de 7,3 à 6,8 p.c.

L'augmentation de la valeur globale des exportations des industries des fabrications métalliques résulte uniquement d'un accroissement en volume et apparaît pour la plupart des catégories.

La valeur des exportations d'autos, de cycles et de constructions aéronautiques, principale catégorie, a augmenté de 3,3 p.c., les exportations de voitures neuves pour le transport de personnes, qui représentent près des trois

Tableau XII.

Exportations des industries des fabrications métalliques

Source : Institut National de Statistique — Calculs de la Banque Nationale de Belgique.

	Valeurs globales (milliards de francs)		Indices du volume 1967/1966	Indices de la valeur unitaire 1967/1966
	1966	1967		
Total général	88,0	90,4	100	103
dont :				
Autos, cycles, constructions aéronautiques	31,7	32,7	101	101
Constructions électriques	13,9	14,5	101	104
Machines utilisées dans l'industrie	12,3	13,2	98	109
Tréfilerie, étirage, laminage à froid	8,8	8,9	100	102
Tubes d'acier soudés ou étirés	2,1	1,7	84	98
Ponts, charpentes, grosse chaudronnerie	1,5	1,6	112	94
Constructions navales	1,1	1,2	—	—
Armurerie ¹	0,8	1,0	118	108
Véhicules pour voies ferrées	0,8	0,7	94	102

¹ Armes de chasse seulement.

cinquièmes de celles qui sont recensées sous cette rubrique, ayant progressé de 4,7 p.c.

Les exportations de constructions électriques se sont accrues de 4,3 p.c. en valeur, par suite de l'augmentation des ventes aux pays de la C.E.E. — surtout aux Pays-Bas, principal client — et aux pays du Comecon.

Les exportations de machines utilisées dans l'industrie ont progressé, en valeur uniquement, de 7,4 p.c. sous l'effet des livraisons aux pays du Comecon.

Les exportations de produits de la tréfilerie, de l'étirage et du laminage à froid ont atteint 8,9 milliards, niveau semblable à celui de 1966; elles ont été davantage orientées vers les pays de la C.E.E.

Enfin, la valeur des exportations de tubes d'acier soudés ou étirés a diminué de 16,5 p.c., à la suite notamment de la réduction des achats des Pays-Bas et de la République fédérale d'Allemagne.

En raison de la faiblesse de la demande et de la vive concurrence sur les marchés extérieurs, les exportations des *industries textiles et du vêtement* ont diminué de 6 p.c. en volume; en valeur, la baisse a été de 7,5 p.c. La part relative de ce secteur dans la valeur des exportations totales est ainsi tombée de 14,6 à 13,2 p.c. La contraction des exportations est imputable principalement aux ventes de tissus, de matières premières et de filés, dont la valeur a diminué respectivement de 12,8, 12,7 et 7 p.c., et, dans une moindre mesure, aux ventes de vêtements et de bonneterie, qui ont diminué de 5,9 et 8 p.c. La baisse des ventes s'est localisée

essentiellement sur les marchés des Pays-Bas et de la République fédérale d'Allemagne, principaux clients, ce qui ramène la part relative des pays de la C.E.E. de 74,5 à 72,3 p.c.; les ventes aux Etats-Unis et aux pays de l'A.E.L.E. ont aussi fortement régressé, tandis que les achats des pays du Comecon sont passés de 1,3 à 2,1 milliards.

En ce qui concerne l'industrie de la laine, les exportations de matières premières ont diminué de 8 p.c. en volume et de 12,7 p.c. en valeur, sous l'effet de la baisse des ventes aux pays de la C.E.E. Les exportations de filés ont diminué de 11 p.c. en volume et de 15,3 p.c. en valeur; la diminution des ventes est surtout localisée en République fédérale d'Allemagne et aux Pays-Bas; les livraisons aux pays du Comecon, par contre, se sont accrues. Les exportations de tissus de laine ont diminué de 27 p.c. en volume et de 28,9 p.c. en valeur, également par suite de la contraction des achats des Pays-Bas et de la République fédérale d'Allemagne. Les exportations de tapis de laine ont atteint 3,4 milliards, soit 3,4 p.c. de moins en valeur qu'en 1966, mais 1 p.c. seulement en quantité.

Les exportations de l'industrie du coton ont subi une baisse également générale, sous l'effet de la réduction de la demande des Pays-Bas, principal client; les prix sont cependant demeurés relativement stables. Les exportations de filés ont baissé de 19 p.c. en volume et de 18,8 p.c. en valeur, en raison de la réduction des achats des Pays-Bas, qui représentent les trois quarts des ventes totales de filés à l'étranger. Les exportations de tissus

de coton ont diminué de 21 p.c. en volume et de 21,3 p.c. en valeur, par suite d'une baisse des achats des Pays-Bas et de la République fédérale d'Allemagne, ainsi que des pays de l'A.E.L.E. et des Etats-Unis. Les exportations de tapis de coton ont diminué de 3,9 p.c. en quantité et de 4,2 p.c. en valeur.

Les exportations de fibres synthétiques ont diminué de 5 p.c. en volume; les prix ont de plus continué de se dégrader, l'accroissement des capacités de production s'accompagnant d'une faiblesse de la demande. Cette baisse des prix ne s'est pas étendue aux stades plus élaborés de la production — les filés et les tissus;

Tableau XIII.

Exportations des industries textiles et du vêtement

Source : Institut National de Statistique — Calculs de la Banque Nationale de Belgique.

	Quantités exportées (milliers de tonnes)		Valeurs globales (milliards de francs) 1967	Indices du volume 1967/1966	Indices de la valeur unitaire 1967/1966
	1966	1967			
Total général	582,8	553,0	46,3	94	98
<i>Matières premières</i>	208,1	197,6	7,1	92	95
dont : laine et poils	52,7	47,2	4,0	91	97
lin	92,6	90,1	1,6	94	93
fibres synthétiques	11,4	12,8	0,8	95	89
fibres artificielles	5,8	5,6	0,2	88	104
<i>Filés</i>	100,8	99,2	9,9	96	97
dont : filés de laine et poils	28,5	24,5	4,3	89	95
filés de fibres synthétiques ...	16,4	16,6	2,6	101	93
filés de coton	12,0	9,8	0,8	81	100
filés de fibres artificielles	11,1	14,0	1,2	126	108
filés de lin, chanvre et ramie ...	6,4	6,0	0,3	91	95
<i>Tissus de type standard</i>	85,3	75,4	10,4	88	99
dont : tissus de coton	26,7	20,3	2,6	79	100
tissus de fibres synthétiques ...	16,4	16,8	3,3	101	99
tissus de laine et poils	6,9	5,0	1,5	73	97
tissus de fibres artificielles	13,7	12,9	1,8	97	97
tissus de lin, chanvre et ramie .	5,8	4,4	0,5	76	103
tissus de jute	14,8	14,8	0,5	100	105
<i>Tapis et tapisseries</i>	57,7	61,3	6,0	108	98
<i>Vêtements</i>	12,7	11,8	5,0	94	100
<i>Bonneterie</i>	9,2	8,5	3,8	88	104
<i>Couvertures</i>	2,4	2,3	0,3	98	93

pour ces deux catégories principales, les volumes exportés ont d'ailleurs été en légère hausse.

La valeur globale des exportations de fibres artificielles ainsi que de filés et de tissus de fibres artificielles, a atteint 3,2 milliards, ce qui représente une hausse de 6,3 p.c. : celle-ci s'est produite principalement dans les exportations de filés, qui ont augmenté de 26 p.c. en volume et de 36,8 p.c. en valeur, et elle s'est localisée surtout en République fédérale d'Allemagne et en France.

La valeur globale des exportations de lin, chanvre et ramie a continué de diminuer. Cette baisse est due principalement aux exportations de lin, catégorie principale, dont la valeur s'est encore réduite, cette fois de 12,8 p.c., sous l'effet d'une baisse en prix et en volume; la

diminution de la demande du Royaume-Uni, de l'ensemble des pays de la C.E.E. et des pays du Comecon a été partiellement compensée par l'augmentation de celle du Japon et de l'Amérique latine. La valeur des exportations de tissus de lin, chanvre et ramie a également diminué, de 21,5 p.c., bien que le prix moyen à l'exportation ait augmenté de 3 p.c.

Les exportations de tissus de jute sont, demeurées, en volume, au même niveau qu'en 1966; la légère hausse de leur valeur correspond exclusivement à une hausse de prix. Les exportations de tapis de jute sont, elles aussi, demeurées au même niveau qu'en 1966.

Les exportations de vêtements et d'articles de bonneterie, après plusieurs années de forte expansion, ont été en repli, la demande de

presque tous les clients principaux s'étant réduite; les volumes exportés ont diminué de 6 p.c. dans l'industrie du vêtement et de 12 p.c. dans la bonneterie. La valeur unitaire moyenne des exportations de vêtements est restée inchangée; celle des articles de bonneterie a augmenté de 4 p.c. Les exportations de ces deux secteurs ont représenté 19 p.c. des exportations totales de produits textiles, contre 18,9 p.c. en 1966. Les ventes se sont concentrées davantage dans les pays de la C.E.E., qui ont absorbé 85 p.c. du total exporté; les ventes aux Pays-Bas seuls ont représenté 75,6 p.c. de cette part.

Les exportations de l'industrie sidérurgique ont suivi la reprise de la demande : elles ont atteint 50,9 milliards, soit 14,5 p.c. des exportations totales, contre 47,4 milliards en 1966. Cette hausse de 7,4 p.c. est due exclusivement

à une progression en volume, la valeur unitaire moyenne ayant, comme en 1966, légèrement fléchi. L'expansion des exportations est localisée essentiellement dans les pays du Marché commun — surtout vers la France — où les ventes se sont accrues de 12,3 p.c.; la France a absorbé 24,7 p.c. des ventes totales de l'U.E.B.L., contre 21,9 p.c. en 1966. Les ventes aux Etats-Unis et aux pays du Comecon se sont également élargies sensiblement, tandis que celles aux pays en voie de développement et au Canada se sont contractées; les livraisons aux pays de l'A.E.L.E. sont demeurées au même niveau.

La hausse des exportations de produits sidérurgiques est due essentiellement à l'augmentation de 21,5 p.c. des ventes de larges plats et tôles sans revêtement. Elle se retrouve à la fois dans les ventes aux pays du Marché commun — surtout à la France et à l'Italie — et

Tableau XIV.

Exportations de l'industrie sidérurgique

Source : Institut National de Statistique — Calculs de la Banque Nationale de Belgique.

	Quantités exportées (milliers de tonnes)		Valeurs globales (milliards de francs) 1967	Indices du volume 1967/1966	Indices de la valeur unitaire 1967/1966
	1966	1967			
Total général	8.626	9.254	50,9	108	99
dont :					
Barres et profilés laminés à chaud	3.496	3.629	17,5	104	98
Larges plats et tôles sans revêtement	2.178	2.615	16,8	121	100
Lingots, blooms, billettes et largets ...	1.150	1.094	4,6	96	97
Tôles de fer et d'acier avec revêtement	477	518	4,7	108	101
Feuillards laminés à chaud et feuillards pour fer-blanc	609	624	3,3	102	101
Fil machine simplement filé à chaud ...	489	543	2,6	111	100

dans celles aux Etats-Unis, aux pays du Comecon et aux pays en voie de développement.

Les ventes de barres et profilés laminés à chaud, autre catégorie principale, ont augmenté de 2,3 p.c. en valeur et de 4 p.c. en volume, les prix unitaires à l'exportation ayant de nouveau fléchi. La forte augmentation des livraisons au Marché commun — surtout à la France et aux Pays-Bas — a été partiellement compensée par une diminution de la demande du Canada, de l'Amérique latine et des pays d'Asie.

La valeur des exportations de tôles de fer et d'acier avec revêtement a été supérieure de 8,8 p.c. à son niveau de 1966, en raison d'une progression du volume des ventes aux pays de la C.E.E. et de l'A.E.L.E.

La valeur des ventes de lingots, blooms, billettes et largets a fléchi de 6,3 p.c. Cette régression, qui est attribuable à la fois à l'évolution des volumes exportés et à celle des prix moyens à l'exportation, s'est localisée principalement dans les ventes à la Grèce.

Enfin, la valeur des ventes de feuillards laminés à chaud et feuillards pour fer-blanc, ainsi que de fil machine, a progressé respectivement de 3,8 et 11 p.c. Les prix ont légèrement augmenté pour la première catégorie, tandis qu'ils sont restés stables pour la seconde.

La part des industries des métaux non ferreux dans les exportations belges a atteint près de 9 p.c. en 1967 avec 31,6 milliards. Par rapport à 1966, année où elles se chiffraient à

Tableau XV.

Exportations des industries des métaux non ferreux

Source : Institut National de Statistique — Calculs de la Banque Nationale de Belgique.

	Quantités exportées (milliers de tonnes)		Valeurs globales (milliards de francs) 1967	Indices du volume 1967/1966	Indices de la valeur unitaire 1967/1966
	1966	1967			
Total général	809	778	31,6	98	95
dont :					
a) Métaux bruts :					
Cuivre	263	286	15,6	109	93
Zinc	147	136	2,0	92	96
Plomb	57	58	0,7	104	82
Étain	4	4	0,6	89	93
b) Demi-produits de :					
Cuivre	81	73	4,4	90	94
Aluminium	124	103	3,8	85	103
Zinc	15	18	0,4	122	98

33,8 milliards, les exportations ont diminué de 7 p.c. en valeur. Cette régression s'explique par la baisse des prix des produits bruts et des demi-produits (sauf l'aluminium), et, dans une mesure moindre, par une légère diminution des volumes exportés. La contraction des exportations s'est localisée principalement dans les ventes aux pays du Marché commun, dont la part relative dans les exportations totales revient ainsi de 65,1 à 63,3 p.c. Les exportations vers les Pays-Bas ont régressé de 27,1 p.c. et celles vers la France, de 17 p.c. Par contre, la valeur des ventes à la République fédérale d'Allemagne et à l'Italie s'est légèrement accrue.

La faible progression en valeur, soit 1,6 p.c., des exportations de cuivre brut résulte de la conjonction d'une augmentation en volume de 9 p.c. et d'une baisse des prix de 7 p.c. Les principales augmentations des tonnages exportés concernent la République fédérale d'Allemagne, l'Italie et les États-Unis.

La contraction de 11 p.c. de la valeur des exportations de zinc brut résulte à la fois d'une baisse des prix à l'exportation et d'une contraction prononcée des volumes exportés. Les livraisons de zinc brut à la République fédérale d'Allemagne se sont toutefois accrues de 20,6 p.c. en quantité et ont représenté près de la moitié des tonnages exportés.

La chute de l'ordre de 18 p.c. des prix du plomb brut explique la régression de la valeur des exportations de ce métal, malgré une légère progression en volume. La valeur des livraisons à la C.E.E., dont la part atteignait plus de 80 p.c. en 1966, a diminué de 38 p.c., tan-

dis que celle des livraisons aux États-Unis a très fortement progressé.

La baisse du prix de l'étain a entraîné un recul de 17,4 p.c. de la valeur des exportations de métal brut.

Les exportations de demi-produits de cuivre et d'aluminium ont régressé respectivement de 10 et 15 p.c. en volume et de 15 et 12 p.c. en valeur. Par contre, celles de demi-produits de zinc ont progressé de 22 p.c. en volume et de 20 p.c. en valeur.

Les industries chimiques ont accru leurs exportations de 11,8 p.c. en valeur; cette progression est due uniquement à l'accroissement des volumes exportés, la valeur unitaire moyenne ayant légèrement fléchi. Tout comme les années précédentes, l'augmentation des exportations est due principalement au développement des ventes aux pays de la C.E.E. Grâce à une progression de 16,5 p.c. en valeur — particulièrement prononcée vers la France et les Pays-Bas —, la part de la C.E.E. dans les ventes totales de ce secteur à l'étranger a atteint 60,8 p.c. en 1967, contre 58,3 p.c. l'année précédente. Les livraisons aux pays de l'A.E.L.E. se sont également légèrement accrues. Par contre, les exportations vers l'Afrique ont baissé de 11 p.c., principalement celles d'engrais, de produits chimiques organiques et d'explosifs.

L'entrée en activité au cours de l'année 1967 d'importantes unités de production nouvelles dans le bassin anversois s'est traduite par une progression sensible, tant en volume qu'en valeur, des exportations d'engrais manufacturés, soit respectivement 16 et 12,3 p.c.

Tableau XVI.

Exportations des industries chimiques

Source : Institut National de Statistique — Calculs de la Banque Nationale de Belgique.

	Valeurs globales (milliards de francs)		Indices du volume 1967/1966	Indices de la valeur unitaire 1967/1966
	1966	1967		
Total général	26,3	29,4	111	98
dont :				
Engrais manufacturés	5,1	5,8	116	97
Fournitures photographiques et cinéma- tographiques	4,3	4,8	110	100
Matières plastiques de synthèse	3,6	4,3	116	92
Produits chimiques inorganiques	2,6	2,9	111	101
Produits chimiques organiques	2,5	2,8	96	104
Produits pharmaceutiques	1,6	2,0	118	102
Produits pour la teinture et le tannage	1,1	1,1	97	103

de même que de celles de matières plastiques de synthèse. Abstraction faite de quelques variations de peu d'importance, l'accroissement des exportations d'engrais manufacturés et de matières plastiques de synthèse s'est fait uniquement vers les pays de la C.E.E. : la France, les Pays-Bas et la République fédérale d'Allemagne.

Les exportations de produits photographiques ont progressé de 10 p.c. en valeur et en volume. La moitié de cette augmentation a été écoulée dans la C.E.E. et le solde, dans plusieurs pays, dont les Etats-Unis.

Les entreprises de produits pharmaceutiques ont plus que doublé le rythme d'expansion de leurs exportations, dont la valeur dépasse de 20,8 p.c. celle de l'année précédente.

En 1967, les ventes de l'industrie diamantaire ont progressé de 2,6 p.c. seulement, contre 23,2 p.c. l'année précédente. Cette progression concerne essentiellement des diamants bruts non industriels malgré la forte concurrence que les industries diamantaires indienne et israélienne ont exercée dans ce domaine en 1967. Les augmentations les plus importantes se sont situées dans les livraisons aux Etats-Unis, qui ont acheté près du tiers des exportations du secteur diamantaire en 1967, ainsi qu'au Royaume-Uni et au Japon. Par contre, la C.E.E. a diminué ses achats de 13,7 p.c.

Le développement marqué des exportations de produits de l'agriculture — 30 p.c. en volume et 25,4 p.c. en valeur — résulte principalement de l'extension des ventes de bétail sur pied et abattu, dont la valeur a progressé respectivement de 113,1 et 63,7 p.c. Les exporta-

tions d'animaux vivants et de viandes se sont accrues sensiblement. Pour ces deux catégories de produits, ce sont les pays de la C.E.E., et en particulier la France, qui ont le plus augmenté leurs achats, de sorte que le Marché commun a absorbé 77,4 p.c. de la valeur des exportations belgo-luxembourgeoises en 1967, contre 71,8 p.c. l'année précédente, et que la France est devenue le principal client, absorbant 68,5 p.c. des exportations d'animaux vivants, 47,7 p.c. des exportations de viandes et 32,6 p.c. de l'ensemble des exportations agricoles. La progression beaucoup moins forte des exportations de produits laitiers — 15,9 p.c. en valeur — résulte de ventes accrues de lait, principalement en Asie, et de beurre, principalement au Royaume-Uni et à la Suisse. La République fédérale d'Allemagne a considérablement réduit ses achats de lait et la C.E.E. a diminué ses importations de beurre. Il y a eu une progression des ventes d'œufs et de fruits à la République fédérale d'Allemagne et aux Pays-Bas, et de produits maraîchers à la France. Par contre, malgré une hausse de 8 p.c. de l'indice de leur valeur unitaire, les exportations de céréales ont baissé de 27,2 p.c. en valeur et de 33 p.c. en volume. Cette évolution résulte, par solde, de la chute des ventes au Royaume-Uni et aux pays de l'A.E.L.E. et de l'accroissement des exportations vers la C.E.E.

Le chiffre d'affaires avec l'étranger et le volume des exportations des industries alimentaires ont augmenté respectivement de 6,7 et 7 p.c. Ventilés par produits, les principaux accroissements en valeur des ventes concernent le sucre — dont les livraisons sont en progrès vers le Marché commun et les pays de

Tableau XVII.

Exportations de divers secteurs de production

Source : Institut National de Statistique — Calculs de la Banque Nationale de Belgique.

	Quantités exportées (milliers de tonnes)		Valeurs globales (milliards de francs) 1967	Indices du volume 1967/1966	Indices de la valeur unitaire 1967/1966
	1966	1967			
<i>Industrie diamantaire</i>	—	—	18,5	—	—
<i>Agriculture</i>	1.208	1.269	18,4	130	96
dont : viande	64	106	4,6	170	96
culture maraîchère	254	303	2,5	117	91
céréales	458	293	1,1	67	108
horticulture	31	33	1,1	106	99
<i>Industries alimentaires</i>	1.042	991	10,4	107	99
dont : sucres et sucreries	132	189	1,4	132	93
minoteries	162	162	1,1	103	103
préparations à base de farine et de féculés	30	28	1,0	96	103
préparations de viande et de poisson	11	14	0,9	134	100
corps gras	40	52	0,6	129	89
<i>Raffineries de pétrole</i>	5.780	5.852	8,2	101	100
<i>Verreries et glaceries</i>	540	537	8,0	105	106
verre à vitre non travaillé	187	177	1,6	97	101
glaces polies	76	72	1,2	96	106
bouteilles, fioles, bonbonnes ..	100	100	1,0	151	127
autres verres	177	188	4,2	105	103
<i>Industries du papier et des arts graphiques</i>	470	539	8,0	107	99
dont : papiers et cartons	215	251	3,9	114	100
imprimés	57	57	2,5	98	99
articles manufacturés en pâte de bois, en papier ou en carton .	43	40	1,0	96	98
<i>Industries du bois et des meubles</i>	684	622	6,3	107	102
<i>Industries des peaux et des cuirs</i>	39	42	3,5	102	94
dont : cuirs	4,7	4,6	1,0	106	98
chaussures	4,0	3,6	0,9	94	107
pelleteries	1,5	0,9	0,5	107	81
<i>Industrie houillère</i>	1.740	2.033	1,6	115	97
<i>Carrières</i>	11.143	11.864	2,1	105	103
<i>Industrie du caoutchouc</i>	53	52	2,2	107	99
<i>Industrie des matériaux de construction à base de ciment et de plâtre</i>	442	449	1,7	105	101
<i>Industrie du tabac</i>	6	7	1,4	114	102
<i>Cimenteries</i>	1.424	1.338	0,8	93	101
<i>Industrie céramique et briqueteries</i>	232	191	0,9	102	100

l'A.E.L.E. —, le cacao, le chocolat et les conserves de viandes et de poissons. Par contre, les exportations de déchets des industries alimentaires et de préparations pour animaux ont régressé.

Ventilés géographiquement, les accroissements les plus importants ont été enregistrés par les livraisons aux pays du Marché commun; celles-ci ont représenté 67,7 p.c. de l'ensemble des exportations, contre 66,1 p.c. en 1966. Les ventes à la France de déchets des industries alimentaires et de préparations pour animaux ont progressé sensiblement ainsi que les ventes à la République fédérale d'Allema-

gne de conserves de jambon et de sucre de betterave brut. Les exportations de produits alimentaires à destination des Etats-Unis se sont considérablement réduites.

Les exportations de l'*industrie pétrolière* ont augmenté de 1 p.c. en volume et de 1,6 p.c. en valeur. Cette évolution globale, affectée par les événements du Moyen-Orient, recouvre deux mouvements en sens inverse : par suite des mesures de stockage et des retards qui se sont produits dans les approvisionnements, les exportations de gas-oil, essence, diesel et huiles lourdes, catégorie principale, se sont fortement

réduites, tandis que les exportations des autres catégories composantes ont augmenté. Les livraisons aux pays de la C.E.E. ont diminué au profit de celles à l'ensemble des pays de l'A.E.L.E., et plus précisément au Royaume-Uni, dont l'approvisionnement en provenance de certains pays producteurs avait été compromis; la part des pays de la C.E.E. et de l'A.E.L.E. a représenté respectivement 42,7 et 27,1 p.c. de la valeur totale exportée, contre 45,8 et 22,7 p.c. en 1966, le reste consistant essentiellement en livraisons pour provisions de soute, lesquelles ont quelque peu diminué.

Les exportations des *verreries et glaceries* ont augmenté de 5 p.c. en volume et de 10,4 p.c. en valeur; cette augmentation se retrouve essentiellement dans les ventes aux pays partenaires de la C.E.E., en particulier aux Pays-Bas et à la France, et aux pays de l'A.E.L.E. Les livraisons aux Etats-Unis sont, par contre, demeurées à leur niveau de 1966. La part relative des pays de la C.E.E. s'est établie à 46,5 p.c., contre 41,1 p.c. en 1966, et celle de l'A.E.L.E. et des Etats-Unis respectivement à 18,5 et 13,4 p.c., contre 18,2 et 15 p.c. en 1966. Les exportations des grandes catégories traditionnelles sont demeurées à un niveau proche de celui de 1966; l'augmentation globale est due aux ventes d'autres articles, en particulier de vitrages isolants à parois multiples, de glaces ou verres de sécurité, et surtout d'ampoules et tubes non garnis pour lampes, aux Pays-Bas. Cette évolution s'inscrit dans l'accroissement structurel de la part relative des produits élaborés dans les exportations de l'industrie du verre.

Les ventes à l'étranger des *industries du papier et des arts graphiques* ont progressé de 7 p.c. en volume et de 6,3 p.c. en valeur. Cette progression s'est localisée dans les livraisons aux pays du Marché commun, qui ont absorbé 84,7 p.c. du total exporté, contre 84,9 p.c. en 1966, et en particulier dans celles aux marchés français et allemand. Elle est due surtout aux ventes de papiers et cartons, catégorie principale, qui ont augmenté de 14 p.c. en volume et de 13,1 p.c. en valeur. Les exportations de pâtes à papier et déchets se sont accrues sensiblement, tandis que celles d'imprimés et d'articles manufacturés en pâte à papier et carton se sont quelque peu contractées.

Les exportations des *industries du bois et des meubles* ont progressé de 7 p.c. en volume et de 8,4 p.c. en valeur. Cette progression s'est localisée principalement dans les ventes aux pays du Marché commun, qui ont représenté 87,4 p.c. du total, la forte augmentation des livraisons à la France et aux Pays-Bas ayant largement compensé la régression de celles à la République fédérale d'Allemagne. Elle est due aux ventes de meubles, qui se sont accrues de 22,3 p.c., par suite des achats de la France et des Pays-Bas, principaux clients; la part de ces articles dans le total des exportations de l'industrie du bois est ainsi passée de 50,5 p.c. en 1966 à 56,9 p.c. en 1967.

Malgré une légère hausse en volume, les exportations des *industries des peaux et des cuirs* ont diminué de 4,3 p.c. en valeur, en raison de la baisse des cours des matières premières. La réduction s'est localisée principalement dans les livraisons à la République fédérale d'Allemagne et, dans une moindre mesure, dans celles aux Pays-Bas, les deux principaux clients, dont la part dans le total des ventes à l'étranger a été ramenée de 66,4 p.c. en 1966 à 61,8 p.c. en 1967; par contre, les livraisons à la France et à l'Italie ont quelque peu progressé. L'incidence sur la valeur globale exportée de la légère baisse des prix moyens à l'exportation des cuirs a été plus que compensée par celle de la hausse des volumes exportés; dans le cas des pelleteries, où la baisse de la valeur unitaire moyenne a été fort sensible, la valeur globale exportée s'est nettement réduite malgré des ventes en volume accrues. Comme en 1966, la valeur des exportations de chaussures s'est réduite, malgré la hausse des prix à l'exportation.

Quant aux exportations de l'*industrie houillère*, elles ont, cette fois, augmenté de 15 p.c. en volume et de 11,4 p.c. en valeur; les prix à l'exportation ont moins baissé qu'en 1966. L'expansion des exportations est due à l'accroissement de 24,7 p.c. en tonnage des ventes de charbon, catégorie principale; cet accroissement se retrouve essentiellement dans les livraisons aux Pays-Bas. Les ventes de coke et d'agglomérés se sont contractées.

Les exportations de l'*industrie du caoutchouc* ont progressé de 7 p.c. en volume et de

5,3 p.c. en valeur. Cette expansion est due à l'augmentation de 11,7 p.c. de la valeur des ventes de pneus et chambres à air, qui ont représenté 75,3 p.c. du total exporté; elle s'est localisée dans les fournitures aux partenaires de la C.E.E., dont la part est passée de 71,4 à 74 p.c.

Enfin, les exportations de produits des *carrières* ont augmenté de 5 p.c. en volume et de 8,2 p.c. en valeur. L'accroissement s'est réparti entre la plupart des catégories de produits; ce sont surtout les pays du Marché commun, et parmi ceux-ci les Pays-Bas, principal client, qui ont absorbé cet accroissement.

5. EVOLUTION DU COMMERCE EXTERIEUR PAR ZONES GEOGRAPHIQUES

L'expansion des échanges commerciaux entre l'U.E.B.L. et la plupart des grandes zones géographiques a été faible en 1967. Les échanges se sont même contractés entre l'U.E.B.L., d'une part, et les zones Etats-Unis-Canada, Royaume-Uni, Océanie, Congo-Rwanda-Burundi, d'autre part. Le commerce extérieur de l'U.E.B.L. avec la zone sino-soviétique, avec l'Amérique latine et avec

l'ensemble des pays africains autres que le Congo, le Rwanda et le Burundi s'est toutefois intensifié en 1967.

L'évolution a cependant été assez dissemblable à l'exportation et à l'importation.

A l'exportation, seules les ventes de l'U.E.B.L. à la zone sino-soviétique marquent une progression importante. Les livraisons vers les autres zones ne se sont développées

Tableau XVIII.

Répartition par produits et par régions des exportations de l'U.E.B.L.

(D'après la classification type du commerce international — milliards de francs)

Source : Institut National de Statistique — Calculs de la Banque Nationale de Belgique.

	Années	Total Sections 0 à 9	Produits alimen- taires Sections 0 + 1	Matières pre- mières Section 2	Produits énergé- tiques Section 3	Produits chi- miques Section 5	Articles manu- facturés classés d'après la matière première Section 6	Machi- nes et matériel de trans- port Section 7	Produits finis de consom- mation Section 8	Divers Sections 4 + 9
1. Zones développées	1966	303,5	20,9	19,3	7,2	17,7	148,3	58,7	26,0	5,4
	1967	311,5	25,2	18,0	7,5	20,3	148,4	60,1	26,8	5,1
a) Pays industrialisés	1966	287,8	20,3	18,6	6,9	16,1	140,4	55,0	25,5	5,0
	1967	295,5	24,6	17,4	7,2	18,7	141,6	55,0	26,2	4,7
dont :										
Communauté Economique Européenne	1966	214,5	16,7	13,8	4,9	12,4	98,5	44,0	20,6	3,6
	1967	221,5	21,0	12,9	4,9	14,7	99,1	44,7	20,8	3,4
Etats-Unis et Canada ...	1966	32,6	1,0	1,3	0,1	1,0	22,7	3,4	2,7	0,4
	1967	32,0	0,8	1,3	...	0,9	22,7	3,0	3,0	0,3
Royaume-Uni	1966	16,1	1,5	2,2	0,6	0,9	5,8	3,9	0,8	0,4
	1967	16,6	1,4	1,9	0,9	1,0	6,5	3,6	0,9	0,4
b) Autres pays développés	1966	15,7	0,6	0,7	0,3	1,6	7,9	3,7	0,5	0,4
	1967	16,0	0,6	0,6	0,3	1,6	6,8	5,1	0,6	0,4
2. Zone sino-soviétique	1966	7,0	0,2	1,0	...	0,7	3,1	1,5	0,3	0,2
	1967	8,9	...	1,1	...	1,0	3,8	2,5	0,3	0,2
3. Pays en voie de développement .	1966	28,6	2,2	0,6	0,2	2,7	13,6	6,5	1,2	1,6
	1967	29,0	2,5	0,6	0,3	2,5	14,3	5,9	1,3	1,7
4. Divers	1966	2,3	2,1	0,2
	1967	2,2	2,0	0,2
Total ...	1966	341,4	23,3	20,9	9,5	21,1	165,0	66,7	27,5	7,4
	1967	351,6	27,7	19,7	9,8	23,8	166,5	68,5	28,4	7,2

qu'à un rythme lent et elles se sont même réduites vers les Etats-Unis et le Canada et vers la zone Congo-Rwanda-Burundi.

A l'exception des achats en provenance des Etats-Unis, du Canada et, dans une moindre

mesure, des pays en voie de développement, on note un recul des importations de l'U.E.B.L., principalement en provenance du Royaume-Uni et des pays développés non industrialisés.

Tableau XIX.

Répartition par produits et par régions des importations de l'U.E.B.L.

(D'après la classification type du commerce international — milliards de francs)

Source : Institut National de Statistique — Calculs de la Banque Nationale de Belgique.

	Années	Total	Produits	Matières	Produits	Produits	Articles	Machi-	Produits	Divers
			alimen- taires	pre- mières	énergé- tiques	chi- miques	manu- facturés classés d'après la matière première Section 6	nes et matériel de trans- port Section 7	finis de consom- mation Section 8	
		Sections 0 à 9	Sections 0 + 1	Section 2	Section 3	Section 5	Section 6	Section 7	Section 8	Sections 4 + 9
1. Zones développées	1966	296,1	34,0	38,1	14,4	22,9	74,2	86,7	24,0	1,8
	1967	295,0	36,0	35,4	14,7	25,4	72,6	84,3	25,1	1,6
a) Pays industrialisés	1966	279,6	31,1	30,4	14,4	22,7	69,2	86,3	23,8	1,7
	1967	279,2	32,9	28,9	14,6	25,2	68,0	83,4	24,9	1,6
dont :										
Communauté Economique Européenne	1966	200,4	18,8	17,2	12,4	16,8	48,9	65,4	19,6	1,3
	1967	199,3	21,0	14,9	12,9	18,7	47,8	62,3	20,5	1,3
Etats-Unis et Canada ...	1966	32,7	9,2	5,7	1,6	2,9	4,1	7,6	1,4	0,2
	1967	34,0	7,7	6,8	1,3	3,2	4,8	8,4	1,6	0,2
Royaume-Uni	1966	26,6	1,5	2,5	0,3	1,7	11,0	8,4	1,1	0,1
	1967	25,1	2,0	2,1	0,3	1,9	10,5	7,3	1,0	0,1
b) Autres pays développés	1966	16,5	2,9	7,7	...	0,2	5,0	0,4	0,2	0,1
	1967	15,8	3,1	6,5	0,1	0,2	4,6	0,9	0,2	...
2. Zone sino-soviétique	1966	7,7	1,7	2,1	0,3	0,4	1,9	0,6	0,6	0,1
	1967	7,5	2,0	2,0	0,7	0,4	1,3	0,4	0,6	0,1
3. Pays en voie de développement .	1966	54,7	9,0	11,9	13,1	0,1	19,4	0,2	0,4	0,6
	1967	55,9	11,1	10,2	15,1	0,1	18,4	0,1	0,3	0,6
4. Divers	1966	0,2	0,2
	1967	0,4	0,3
Total ...	1966	358,7	44,7	52,1	28,0	23,4	95,5	87,5	25,0	2,5
	1967	358,8	49,1	47,6	30,8	25,9	92,3	84,8	26,0	2,3

a) **Echanges avec les pays industrialisés.**

Les échanges de l'U.E.B.L. avec les pays industrialisés se sont développés en 1967 à un rythme légèrement inférieur à celui de l'ensemble du commerce extérieur de l'U.E.B.L., tant à l'importation qu'à l'exportation. Cette évolution globale recouvre des mouvements très différents suivant les régions économiques.

1. *Commerce avec les pays de la C.E.E.*

Les échanges commerciaux de l'U.E.B.L. avec les pays de la C.E.E. sont passés de 414,9 milliards de francs en 1966 à 420,8 milliards en 1967, soit un accroissement de

1,4 p.c. seulement, contre 10 p.c. en 1966 et 12,4 p.c. en 1965. Cet accroissement est légèrement inférieur à celui de l'ensemble du commerce extérieur de l'U.E.B.L.

Les livraisons aux pays du Marché commun ont progressé de 3,3 p.c., tandis que les achats à ces pays ont diminué de 0,6 p.c. De ce fait, l'excédent de la balance commerciale, qui s'était nettement réduit en 1966, s'est de nouveau fortement élargi en 1967, atteignant un niveau maximum de 22,2 milliards.

Les exportations de l'U.E.B.L. vers les pays de la C.E.E. se sont développées à un rythme à peine plus élevé que celui des exportations vers les autres pays; il en résulte que l'importance relative de la C.E.E. comme débouché pour les produits belgo-luxembour-

geois s'est faiblement accrue en 1967. La part des exportations vers les pays partenaires dans le total des exportations de l'U.E.B.L. est passée de 62,8 p.c. en 1966 à 63 p.c. en 1967.

Les ventes des industries des fabrications métalliques ont augmenté de 1,4 milliard en 1967, contre 0,9 milliard en 1966. Le recul

Tableau XX.

**Commerce extérieur de l'U.E.B.L.
avec les pays de la C.E.E.**
(milliards de francs)

Source : Institut National de Statistique.

	Importations	Exportations	Solde
1958	72,9	68,7	- 4,2
1959	81,0	76,1	- 4,9
1960	94,7	95,4	+ 0,7
1961	106,8	104,5	- 2,3
1962	116,2	122,9	+ 6,7
1963	134,2	147,1	+ 12,9
1964	160,5	174,9	+ 14,4
1965	179,7	197,4	+ 17,7
1966	200,4	214,5	+ 14,1
1967	199,3	221,5	+ 22,2

des ventes de véhicules automobiles à la République fédérale d'Allemagne a été largement contrebalancé par l'essor des ventes aux Pays-Bas et, dans une moindre mesure, à l'Italie et à la France. L'élargissement des livraisons de constructions électriques aux Pays-Bas et à la République fédérale d'Allemagne a permis de rattraper le retard enregistré en 1966.

La forte diminution des livraisons des industries textiles est due essentiellement au recul des ventes de tissus de type standard et de filés de laine et poils aux Pays-Bas et à la République fédérale d'Allemagne et de matières premières de laine et poils à la France.

L'essor des livraisons de l'industrie sidérurgique s'est surtout localisé dans les ventes à la France et à l'Italie. Les progrès les plus marqués ont été enregistrés par les ventes de larges plats et tôles sans revêtement.

Le recul important des ventes de métaux non ferreux aux Pays-Bas et à la France, principalement de cuivre brut, a dépassé le progrès des ventes à la République fédérale d'Allemagne et à l'Italie.

Les industries chimiques ont accru leurs ventes vers tous les pays de la Communauté;

les industries des matières plastiques de synthèse et des engrais manufacturés sont les principaux bénéficiaires de cet accroissement.

Les exportations de produits agricoles se sont développées beaucoup plus rapidement en 1967 qu'en 1966. Bien qu'elles se soient accrues vers tous les pays de la Communauté, et ce tant en ce qui concerne les produits de l'élevage que ceux de la culture, c'est principalement vers la France que cette expansion s'est réalisée.

Pour la première fois depuis l'instauration du Marché commun, l'importance de la C.E.E. en tant que fournisseur de l'U.E.B.L. a légèrement décliné en 1967. En effet, l'U.E.B.L. s'est approvisionnée dans les quatre autres pays membres à raison de 55,5 p.c. seulement, contre 55,9 p.c. en 1966. Ce recul se retrouve, mais à des niveaux divers, dans les trois grandes catégories d'importations : biens de production, biens de consommation et biens d'équipement, pour lesquels les achats en provenance de la Communauté ont atteint respectivement 47,6, 69,8 et 70,8 p.c. des importations totales de ces trois groupes, contre 47,9, 70,9 et 72,3 p.c. en 1966. L'accroissement de 6,5 p.c. des achats de biens de consommation aux pays de la C.E.E. en 1966 avait été inférieur à celui des achats des deux autres catégories de biens; en 1967, par contre, il a été le plus élevé, bien qu'il n'ait atteint que 3,6 p.c. En effet, les achats de biens d'équipement n'ont augmenté que de 0,9 p.c., contre 16,3 p.c. en 1966; quant aux importations de biens de production, elles ont enregistré un recul de 2,7 p.c., contre un progrès de 13,2 p.c. en 1966.

La réduction des achats de biens de production en 1967 a porté principalement sur les parties et pièces détachées d'autos, essentiellement en provenance de la République fédérale d'Allemagne et de la France, destinées aux usines de montage établies en Belgique.

En ce qui concerne les biens de consommation, la progression concerne à la fois les produits durables et les autres; parmi les premiers, l'accroissement des achats de véhicules automobiles, motos et cycles, notamment à l'Italie, a plus que compensé la diminution des achats de produits textiles, particulièrement aux Pays-Bas. Quant aux seconds, leur augmentation est due principalement à

Tableau XXI.

Exportations vers les pays de la C.E.E.

(milliards de francs)

Source : Institut National de Statistique — Calculs de la Banque Nationale de Belgique.

	1966	1967
<i>Fabrications métalliques</i>	56,3	57,7
dont : autos, cycles, constructions aéronautiques	23,9	24,9
constructions électriques	9,7	10,3
machines utilisées dans l'industrie	6,0	6,2
<i>Articles textiles</i>	37,2	33,5
dont : matières premières	5,0	4,3
(laine et poils)	(3,4)	(2,9)
filés	8,4	7,1
(filés de laine et poils)	(3,9)	(2,7)
(filés de coton)	(0,8)	(0,6)
tissus de type standard	8,2	6,8
(tissus de laine et poils)	(1,8)	(1,2)
(tissus de coton)	(1,8)	(1,4)
(tissus de fibres synthétiques et artificielles)	(4,0)	(3,5)
bonneterie	3,5	3,3
tapis et tapisseries	4,4	4,7
vêtements et accessoires du vêtement	4,4	4,2
<i>Produits sidérurgiques</i>	28,1	31,6
<i>Métaux non ferreux</i>	22,0	20,0
dont : cuivre	15,2	13,6
aluminium	1,7	1,7
zinc	1,3	1,5
plomb	0,7	0,5
<i>Produits chimiques</i>	15,3	17,9
dont : engrais manufacturés	3,0	3,7
fournitures photographiques et cinématographiques ..	1,5	1,7
produits chimiques inorganiques	1,6	1,7
matières plastiques de synthèse	2,5	4,7
<i>Produits agricoles</i>	10,6	14,3
dont : élevage	6,0	8,8
(viandes)	(2,8)	(4,5)
(lait et dérivés)	(1,4)	(1,0)
(œufs)	(0,7)	(1,0)
culture	4,3	5,0
(produits maraîchers)	(1,9)	(2,1)
<i>Produits alimentaires</i>	6,4	7,0
dont : farines	0,5	0,6
<i>Papiers et livres</i>	6,4	6,8
<i>Meubles et bois</i>	5,2	5,5
<i>Produits pétroliers</i>	3,7	3,5
dont : gas-oil, essence Diesel et autres huiles lourdes	1,5	1,0
essence et autres huiles légères	0,8	0,7
<i>Perles et pierres précieuses</i>	3,0	2,6
<i>Verres et glaces</i>	3,0	3,7
<i>Peaux et cuirs</i>	2,9	2,8
<i>Carrières</i>	1,7	1,8
<i>Caoutchouc</i>	1,6	1,7
<i>Matériaux de construction à base de ciment et de plâtre</i>	1,3	1,3
<i>Combustibles solides</i>	1,2	1,4
<i>Tabacs manufacturés</i>	1,1	1,3
<i>Céramiques</i>	0,8	0,8
<i>Ciments</i>	0,7	0,7
<i>Divers et trafic confidentiel</i>	6,0	5,6
Total ...	214,5	221,5

Tableau XXII.

Importations en provenance des pays de la C.E.E.

(milliards de francs)

Source : Institut National de Statistique — Calculs de la Banque Nationale de Belgique.

	1966	1967
<i>Biens de production</i>	113,4	110,3
destinés aux industries métallurgiques	44,8	38,8
dont : parties et pièces détachées d'autos, de motos, de cycles	22,7	17,7
minerai de fer	2,2	1,9
fonte, lingots, mitraille et ferro-alliages	2,0	2,1
destinés aux industries textiles	11,3	9,5
dont : demi-produits de laine	3,0	2,3
demi-produits de textiles artificiels et synthétiques	2,5	2,5
matières premières de lin	1,0	0,9
matières premières de laine	0,8	0,5
destinés à l'agriculture et aux industries alimentaires	7,8	9,3
dont : engrais et produits phytopharmaceutiques	2,7	2,8
céréales	2,0	3,3
cacao	0,4	0,4
destinés à l'industrie de la construction	4,9	5,1
destinés à l'industrie du cuir	1,7	1,5
destinés à l'industrie du bois	1,4	1,3
destinés à l'industrie diamantaire	1,0	1,1
destinés aux industries du papier et des arts graphiques	1,3	1,1
destinés à l'industrie du caoutchouc	0,6	0,8
destinés à l'industrie du tabac	0,4	0,5
destinés indistinctement aux divers secteurs de la production	38,2	41,3
dont : produits chimiques	11,9	13,2
combustibles solides	8,4	8,2
huiles minérales	3,4	3,7
<i>Biens de consommation</i>	52,0	53,8
Biens de consommation durables	34,3	34,8
dont : articles textiles	11,6	11,0
véhicules automobiles, motos, cycles, etc.	6,9	7,6
appareils ménagers	4,0	4,3
Biens de consommation non durables	17,7	19,0
dont : produits alimentaires	13,4	14,2
(fruits et légumes)	(4,0)	(3,9)
(produits laitiers)	(2,6)	(2,8)
(viandes, graisses, poissons et crustacés)	(2,6)	(2,7)
(vins et spiritueux)	(1,6)	(1,7)
autres biens de consommation non durables	4,3	4,8
<i>Biens d'équipement</i>	34,7	35,0
dont : matériel électrique et électronique	7,4	7,0
outillage, pièces et accessoires de machines diverses	4,2	4,3
appareils de pesage, de levage et de manutention	2,7	2,6
véhicules commerciaux et avions	2,5	2,5
machines motrices, pompes	1,2	1,3
machines complètes : machines-outils	1,6	1,5
machines agricoles	1,4	1,2
machines textiles	1,0	1,0
machines diverses	7,9	8,4
<i>Divers et trafic confidentiel</i>	0,3	0,2
Total	200,4	199,3

l'élargissement des achats à la République fédérale d'Allemagne et à la France.

En ce qui concerne les biens d'équipement, l'accroissement des achats de machines complètes à l'Italie a plus que compensé la diminution des achats de telles machines à la République fédérale d'Allemagne.

L'orientation géographique des courants d'échange avec les pays partenaires de la C.E.E. s'est fortement modifiée en 1967, surtout à l'exportation. La part relative de la République fédérale d'Allemagne a accusé une diminution encore plus nette en 1967 qu'en 1966 : elle est revenue de 35,3 p.c. en 1965 à

33,6 p.c. en 1966 et à 31,5 p.c. en 1967. La part relative des Pays-Bas a également diminué, puisqu'elle est tombée de 35,4 p.c. en 1966 à 34,1 p.c. en 1967. La France a bénéficié principalement, mais aussi l'Italie, de la réduction des parts relatives de la République fédérale d'Allemagne et des Pays-Bas. Ainsi, les ventes à la France et à l'Italie ont représenté respectivement 28,1 et 6,4 p.c. du total exporté vers la C.E.E., contre 25,7 et 5,3 p.c. en 1966. Bien que le glissement dans la répartition géographique ait été moins accentué en ce qui concerne les achats de l'U.E.B.L. à ses partenaires de la Communauté, la France perd son second rang en tant que fournisseur de l'U.E.B.L., au profit des Pays-Bas. Cependant, la République fédérale d'Allemagne reste le principal fournisseur de l'U.E.B.L. Les parts relatives de la République fédérale d'Allemagne et de la France dans les livraisons totales de la Communauté à l'U.E.B.L. sont revenues respectivement de 38,7 et 27,8 p.c. en 1966 à 38,1 et 26,7 p.c. en 1967, tandis que les parts relatives des Pays-Bas et de l'Italie sont passées respectivement de 26,2 et 7,3 p.c. en 1966 à 27,1 et 8,1 p.c. en 1967.

Les échanges de l'U.E.B.L. avec la *République fédérale d'Allemagne* ont diminué de 2,7 p.c. en 1967, alors qu'ils avaient augmenté de 7,8 p.c. en 1966 et de 16,3 p.c. en 1965. Les ventes à ce pays ont subi un recul de 3,2 p.c., dépassant celui des achats à ce pays, qui a atteint 2,1 p.c.

Les ventes de l'U.E.B.L. sont revenues de 72 milliards en 1966 à 69,7 milliards en 1967. La diminution la plus importante a été enregistrée par les exportations des industries textiles et du vêtement (— 1,9 milliard), particulièrement de filés de laine et poils et de tissus de type standard. Les ventes des fabrications métalliques (— 1,5 milliard), essentiellement d'autos, de cycles et de constructions aéronautiques, ont également subi une nette régression; un recul plus faible a été enregistré dans les livraisons de l'industrie diamantaire (— 0,3 milliard), ainsi que dans celles des industries du bois et des meubles (— 0,2 milliard) et des peaux et cuirs (— 0,2 milliard). Cependant, les exportations de plusieurs industries ont pris un certain essor, notamment celles des industries chimiques (+ 0,6 milliard), principalement d'engrais azotés et de

produits chimiques organiques, celles des industries des métaux non ferreux (+ 0,6 milliard), à savoir de cuivre brut, de l'agriculture (+ 0,4 milliard), tant de produits de la culture que de l'élevage, de la sidérurgie (+ 0,3 milliard), des industries du papier et des arts graphiques (+ 0,2 milliard), des industries alimentaires (+ 0,2 milliard) et de l'industrie pétrolière (+ 0,1 milliard).

Les importations de l'U.E.B.L. en provenance de la République fédérale d'Allemagne sont revenues de 77,6 milliards en 1966 à 75,9 milliards en 1967. Ce recul est dû principalement à la diminution des achats belgo-luxembourgeois de biens de production destinés aux industries métallurgiques (— 2,3 milliards), à savoir de parties et pièces détachées d'autos, de motos et de cycles. Les achats de combustibles solides (— 0,7 milliard) et de biens d'équipement (— 0,6 milliard), essentiellement de machines complètes, ont également diminué fortement. Par contre, on note une augmentation des importations de biens de consommation non durables (+ 0,7 milliard), essentiellement de viande et de produits laitiers, ainsi que de biens de consommation durables (+ 0,2 milliard), la contraction des achats de produits textiles ayant été compensée par la progression des achats de véhicules automobiles, de cycles, d'appareils ménagers, de produits chimiques (+ 0,4 milliard), d'huiles minérales raffinées (+ 0,3 milliard) et de biens de production destinés à la construction (+ 0,2 milliard).

Le déficit de la balance commerciale avec la République fédérale d'Allemagne s'est légèrement élargi : il est passé de 5,6 milliards en 1966 à 6,3 milliards en 1967.

Les échanges commerciaux de l'U.E.B.L. avec les *Pays-Bas* ne se sont accrus que de 0,9 p.c. en 1967, contre 8,2 p.c. en 1966 et 9,7 p.c. en 1965. Les importations en provenance des Pays-Bas ont progressé de 52,4 à 54 milliards, soit un accroissement de 3,1 p.c., tandis que les exportations vers ce pays sont revenues de 76 milliards en 1966 à 75,5 milliards en 1967, soit un recul de 0,7 p.c.

Celui-ci est la résultante, d'une part, d'une diminution des livraisons des industries textiles et du vêtement (— 2,1 milliards), essentiellement de tissus de type standard, de filés de laine et poils, de coton et de fibres synthétiques et d'articles de bonneterie, des industries

des métaux non ferreux (— 1,9 milliard), à savoir de cuivre brut, et de l'industrie pétrolière (— 0,3 milliard), et, d'autre part, d'une augmentation des ventes des fabrications métalliques (+ 1,7 milliard) — la progression des livraisons d'autos, de cycles et de constructions aéronautiques, de constructions électriques et de ponts, charpentes, châssis et chaudronnerie ayant été beaucoup plus importante que le recul des ventes de tubes d'acier, de constructions navales, de machines utilisées dans l'industrie et de machines et appareils agricoles —, et de celles des industries chimiques (+ 0,9 milliard), notamment de matières plastiques, de l'agriculture (+ 0,4 milliard), surtout de viande et d'œufs, de la sidérurgie (+ 0,3 milliard), à savoir de barres et profilés laminés à chaud, des industries du verre et des glaces (+ 0,3 milliard), des industries du bois et des meubles (+ 0,2 milliard) et de l'industrie houillère (+ 0,1 milliard).

En ce qui concerne les importations de l'U.E.B.L. en provenance des Pays-Bas, on enregistre une augmentation de 1,9 milliard de celles de biens de production, notamment de produits métalliques destinés à divers secteurs de production (+ 0,8 milliard), de combustibles et d'énergie (+ 0,8 milliard), dont les combustibles solides (+ 0,6 milliard), de produits chimiques (+ 0,5 milliard), de biens de production destinés à l'agriculture et aux industries alimentaires (+ 0,5 milliard), dont les céréales, et de ceux qui sont destinés à l'industrie du caoutchouc (+ 0,2 milliard). Les achats de biens de production destinés aux industries métallurgiques n'ont pas varié, la diminution des importations de métaux bruts et de parties et pièces détachées d'autos, de motos et de cycles ayant été compensée par une augmentation des achats de parties et pièces détachées destinées à l'aéronautique et à la navigation, et de parties et pièces détachées diverses. Seuls les achats de biens de production destinés à l'industrie diamantaire (— 0,2 milliard) et aux industries textiles (— 0,9 milliard) accusent un net recul; ce dernier est dû à la diminution des achats de textiles artificiels et synthétiques et de laine. Les achats de biens de consommation durables (— 0,5 milliard) ont diminué, essentiellement ceux de produits textiles, de véhicules automobiles et de cycles. Ceux de biens de consommation non durables ne se sont pas modifiés, le recul des importations de produits alimen-

taires animaux, essentiellement de produits laitiers, ayant été compensé par une augmentation des achats d'autres produits. Quant aux biens d'équipement (+ 0,3 milliard), on note, comme en 1966, un recul des achats de matériel électrique et électronique plus que compensé par une progression des achats de véhicules commerciaux et d'avions, de machines complètes et d'outillage, pièces et accessoires de machines diverses.

En 1967, le boni traditionnel de la balance commerciale belgo-luxembourgeoise avec les Pays-Bas s'est rétréci : il est revenu de 23,5 milliards en 1966 à 21,4 milliards en 1967.

L'expansion des échanges commerciaux avec la France s'est poursuivie, mais à un rythme beaucoup plus lent qu'en 1966. Les échanges ne se sont accrus que de 4 p.c. en 1967, contre 15,4 p.c. en 1966 et 11,6 p.c. en 1965; les importations en provenance de la France ont accusé une réduction de 4,7 p.c., alors qu'elles avaient augmenté de 12,1 p.c. en 1966, et les livraisons à ce pays se sont accrues de 12,8 p.c., contre 18,9 p.c. en 1966 et sont passées de 55,2 milliards en 1966 à 62,3 milliards en 1967.

L'essor des ventes a surtout été important pour l'agriculture (+ 2,6 milliards), spécialement celles d'animaux vivants et de viande et, dans une moindre mesure, de produits de la culture, et pour la sidérurgie (+ 2,2 milliards), notamment de larges plats et tôles sans revêtement, de barres et profilés laminés à chaud, de feuillards laminés à chaud et de fil machine simplement filé à chaud. Un progrès non négligeable a également été enregistré par les livraisons des industries chimiques (+ 1 milliard), particulièrement d'engrais manufacturés et de matières plastiques, des fabrications métalliques (+ 0,6 milliard) — où l'expansion des ventes de machines pour l'industrie, de produits de tréfilerie, étirage et laminage à froid, d'autos, de cycles, de constructions aéronautiques et d'autres produits, a plus que compensé le recul des ventes de machines et appareils agricoles —, par celles des industries du bois et des meubles (+ 0,4 milliard), essentiellement de meubles, des industries alimentaires (+ 0,4 milliard), de l'industrie du verre et des glaces (+ 0,3 milliard), des industries du papier et des arts graphiques (+ 0,2 milliard), des industries textiles et

du vêtement (+ 0,1 milliard), des industries des matériaux de construction à base de ciment et de plâtre (+ 0,1 milliard) et de l'industrie du tabac (+ 0,1 milliard). Le seul recul notable est celui des exportations des industries des métaux non ferreux (- 1,3 milliard), où le léger progrès des ventes d'aluminium a été largement inférieur au très net déclin des ventes de cuivre, essentiellement de cuivre brut.

Les importations de l'U.E.B.L. ont diminué : elles sont revenues de 55,8 milliards en 1966 à 53,2 milliards en 1967. Ce recul a atteint particulièrement les achats de biens de production destinés aux industries métallurgiques (- 3,2 milliards), essentiellement de parties et pièces détachées d'autos, de motos et de cycles, de métaux non ferreux bruts et de minerai de fer, aux industries textiles (- 1 milliard), à savoir de produits bruts et demi-produits de laine et de textiles artificiels et synthétiques, et à l'industrie des cuirs (- 0,1 milliard). Les importations de biens d'équipement ont également diminué, la contraction des achats de véhicules commerciaux et d'avions, de machines complètes destinées à l'agriculture, de matériel électrique et électronique ayant largement dépassé le progrès des achats de matériel de bureau. Par contre, les importations de biens de production destinés à l'agriculture et aux industries alimentaires ont augmenté (+ 0,9 milliard), essentiellement de céréales, ainsi que les achats de biens de production destinés aux industries du papier et des arts graphiques (+ 0,1 milliard), de même que ceux de produits chimiques (+ 0,4 milliard) et métalliques (+ 0,1 milliard) destinés aux divers secteurs de production. Les achats de biens de consommation non durables (+ 0,4 milliard), principalement de viandes et graisses, et de biens de consommation durables (+ 0,1 milliard) ont également été en expansion, le recul des achats de produits textiles ayant été plus que compensé par l'augmentation de ceux de véhicules automobiles et de cycles.

Le léger déficit de la balance commerciale avec la France en 1966 s'est converti en 1967 en un excédent relativement large : le solde commercial est passé de - 0,6 milliard en 1966 à + 9,1 milliards en 1967.

Contrairement à ce qui s'est passé de 1964 à 1966, le rythme d'expansion des importa-

tions en provenance de l'Italie a été très nettement dépassé par celui des exportations. Les ventes de l'U.E.B.L. à l'Italie se sont accrues de 24,2 p.c. en 1967, contre 4,3 p.c. en 1966, tandis que les achats ont augmenté de 10,4 p.c. en 1967, contre 16,2 p.c. en 1966.

Le très net essor des exportations belgo-luxembourgeoises vers l'Italie, qui sont passées de 11,3 milliards en 1966 à 14,1 milliards en 1967, est dû essentiellement à la progression des livraisons de l'industrie sidérurgique (+ 0,7 milliard), notamment de lingots et formes primaires ébauchées et de larges plats et tôles sans revêtement, des industries des métaux non ferreux (+ 0,6 milliard), à savoir de cuivre brut, et des fabrications métalliques (+ 0,5 milliard), particulièrement d'autos, de cycles, de constructions aéronautiques et de machines utilisées dans l'industrie. Les livraisons de l'agriculture ont également progressé (+ 0,3 milliard) — l'augmentation des ventes de viandes et d'animaux vivants ayant largement compensé le recul de celles de lait et produits dérivés du lait —, de même que celles des industries du verre et des glaces (+ 0,1 milliard) et des industries textiles (+ 0,1 milliard).

Les importations belgo-luxembourgeoises en provenance de l'Italie sont passées de 14,6 milliards en 1966 à 16,2 milliards en 1967. Cet accroissement est dû à la progression des achats de biens d'équipement (+ 0,9 milliard), à savoir essentiellement de machines complètes, d'outillage, pièces et accessoires de machines diverses et de matériel de bureau, de biens de consommation durables (+ 0,7 milliard), en particulier de véhicules automobiles et cycles, de biens de consommation non durables (+ 0,2 milliard), ainsi que de biens de production, principalement d'huiles minérales raffinées (+ 0,1 milliard). Les importations de biens de production destinés aux industries métallurgiques ont subi un net recul (- 0,5 milliard) dû à une baisse importante des importations de parties et pièces détachées d'autos, de motos et de cycles.

Le déficit de la balance commerciale de l'U.E.B.L. avec l'Italie s'est réduit, en raison de l'essor exceptionnel des exportations belgo-luxembourgeoises : il n'atteint que 2,1 milliards en 1967, contre 3,3 milliards en 1966.

2. Commerce avec les pays développés autres que les pays de la C.E.E.

Le taux d'expansion des échanges entre l'U.E.B.L. et les pays développés autres que ceux de la C.E.E. a continué de décroître : il est revenu de 10,7 p.c. en 1965 et 5 p.c. en 1966 à 1,2 p.c. seulement en 1967. Le taux d'expansion des importations, qui s'était élevé à 6,3 p.c. en 1966, a été nul en 1967, et celui des exportations a été ramené de 3,5 p.c. en 1966 à 2,3 p.c. en 1967. Il en résulte que le déficit commercial, qui s'était élargi en 1966 pour atteindre 7,6 milliards, s'est réduit en 1967, année où il s'est chiffré à 5,6 milliards.

Les exportations belgo-luxembourgeoises vers les *Etats-Unis* et le *Canada* se sont élevées à 32 milliards en 1967, contre 32,6 milliards en 1966, soit une diminution de 1,8 p.c. La contraction des exportations vers le *Canada*, de 14,6 p.c., a été beaucoup plus nette que celle des livraisons aux *Etats-Unis*, qui n'a été que de 0,5 p.c. Un recul important a été enregistré dans les ventes des industries textiles (— 0,5 milliard), à savoir de filés de laine, de tissus standard de coton, lin, chanvre et ramie et d'articles de bonneterie, et dans celles des fabrications métalliques (— 0,4 milliard), la diminution des fournitures d'autos, de cycles, de constructions aéronautiques, de produits de la tréfilerie, de l'étirage et du laminage à froid et de machines et appareils agricoles n'ayant pas été compensée par l'expansion des livraisons de produits de l'armurerie, de la fine mécanique et d'appareils d'optique aux *Etats-Unis*, ainsi que de celles de machines utilisées dans l'industrie au *Canada*. Les fournitures des industries alimentaires (— 0,2 milliard) et de l'industrie pétrolière (— 0,1 milliard) ont également été en régression. Ces reculs n'ont pu être compensés par les progrès des ventes de l'industrie diamantaire (+ 0,3 milliard) aux *Etats-Unis*, de la sidérurgie (+ 0,2 milliard) — où l'essor des livraisons de larges plats et tôles sans revêtement et de fil machine simplement filé à chaud aux *Etats-Unis* a été plus large que la chute des livraisons de barres et profilés laminés à chaud au *Canada* —, et des exportations des industries des métaux non ferreux (+ 0,2 milliard), où le progrès important des livraisons de cuivre brut et de plomb brut aux *Etats-Unis* a plus

que compensé la diminution des ventes d'autres métaux non ferreux.

Les importations de l'U.E.B.L. en provenance de ces pays se sont élevées à 34 milliards en 1967, contre 32,7 milliards en 1966, soit une augmentation de 4,1 p.c. Les importations de biens de production n'ont guère varié en valeur totale, mais leur composition s'est modifiée. Les importations de biens de production destinés à l'agriculture et aux industries alimentaires (— 1,3 milliard) ont diminué, le progrès des approvisionnements en huiles, engrais et produits phytopharmaceutiques et en produits divers pour animaux en provenance des *Etats-Unis* ayant été largement inférieur au recul des achats aux *Etats-Unis* de céréales autres que le froment et l'orge et à celui des achats de froment canadien. Les importations de biens de production destinés aux industries alimentaires (— 0,3 milliard) et à l'industrie des cuirs (— 0,1 milliard) ainsi que celles de combustibles solides (— 0,3 milliard) se sont également contractées. Par contre, on note une très large progression des importations de biens de production destinés aux industries métallurgiques (+ 1,6 milliard). Cette progression concerne les achats de métaux non ferreux bruts, de demi-produits métalliques, de parties et pièces détachées d'avions, de navires et divers aux *Etats-Unis*, et ceux de minerais de métaux non ferreux et de métaux non ferreux bruts au *Canada*; seuls les achats de parties et pièces détachées d'autos, de motos et de cycles ont enregistré une diminution notable. Ont également augmenté les importations de biens de production destinés aux industries textiles (+ 0,2 milliard), à savoir de demi-produits, aux industries du tabac (+ 0,2 milliard) et du bois et du liège (+ 0,1 milliard), ainsi que celles de produits chimiques (+ 0,1 milliard) destinés indistinctement aux divers secteurs de production. Les achats de biens de consommation non durables (+ 0,3 milliard), tant alimentaires (+ 0,1 milliard) que non alimentaires (+ 0,2 milliard), et de biens de consommation durables (+ 0,2 milliard) se sont également accrus. Il en est de même des achats de biens d'équipement (+ 0,8 milliard), le recul enregistré par ceux de machines complètes et d'outillage, pièces et accessoires de machines diverses ayant été nettement moins large que l'augmentation des achats de véhicules commerciaux et avions,

d'appareils de pesage, de lavage et de manutention, de matériel électrique et électronique et de matériel de bureau.

Le déficit commercial avec les Etats-Unis et le Canada, qui était revenu à 0,1 milliard en 1966, s'est élargi : il a atteint en 1967 le niveau de 2 milliards auquel il se situait en 1965.

Les ventes de l'U.E.B.L. au *Royaume-Uni* sont passées de 16,1 milliards en 1966 à 16,6 milliards en 1967. Les progrès les plus importants ont été enregistrés par les ventes de la sidérurgie (+ 0,4 milliard), particulièrement de larges plats et tôles sans revêtement et de barres et profilés laminés à chaud, de l'industrie pétrolière (+ 0,4 milliard), à savoir d'essence et d'autres huiles légères, ainsi que de gas-oil, d'essence diesel et d'huiles lourdes, de l'industrie diamantaire (+ 0,2 milliard), des industries chimiques (+ 0,2 milliard), notamment d'engrais manufacturés, et des industries alimentaires. On note un recul des livraisons des industries textiles et du vêtement (— 0,3 milliard), notamment de filés de fibres synthétiques et de matières premières de fibres synthétiques et de lin, de l'agriculture (— 0,3 milliard) — où la diminution des ventes de céréales a largement dépassé l'augmentation des ventes de lait et de produits dérivés —, des fabrications métalliques (— 0,2 milliard), le recul des livraisons d'autos, de cycles et de constructions aéronautiques et de machines et appareils agricoles ayant été très largement supérieur au progrès des ventes de machines utilisées dans l'industrie et de constructions électriques.

Les achats de l'U.E.B.L. au *Royaume-Uni* ont diminué de 5,4 p.c. en 1967; ils sont revenus de 26,6 milliards en 1966 à 25,1 milliards en 1967. Ce recul est dû entièrement au déclin des achats de biens de production. En effet, les importations de biens de production destinés aux industries métallurgiques (— 1 milliard) ont fortement diminué, en dépit du léger progrès des importations de métaux bruts, essentiellement en raison du très net recul de celles de parties et pièces détachées d'autos, de motos et de cycles. Les achats de biens de production destinés à l'industrie diamantaire (— 0,8 milliard) ont également diminué. En ce qui concerne les biens de consommation, la progression des importations de produits alimentaires animaux

(+ 0,5 milliard) et de biens de consommation autres qu'alimentaires (+ 0,2 milliard) a nettement dépassé le recul subi par celles de biens de consommation durables (— 0,2 milliard), essentiellement de produits textiles. Quant aux biens d'équipement, le progrès des achats de machines complètes a contrebalancé la diminution des approvisionnements d'outillage, pièces et accessoires de machines diverses.

Le déficit commercial de l'U.E.B.L. avec le *Royaume-Uni* s'est fortement réduit : il s'est élevé à 8,5 milliards en 1967, contre 10,5 milliards en 1966.

Les relations commerciales de l'U.E.B.L. avec le *Japon* se sont encore élargies en 1967. Les importations de l'U.E.B.L. sont passées de 2,6 milliards en 1966 à 3,1 milliards en 1967 en raison de la progression des achats de biens de production destinés aux industries métallurgiques (+ 0,1 milliard), à savoir de demi-produits de fer et d'acier et de parties et pièces détachées d'autos, de motos et de cycles, et à l'industrie diamantaire (+ 0,1 milliard), et plus encore de l'augmentation des achats de biens de consommation durables (+ 0,2 milliard), essentiellement de véhicules automobiles et de cycles.

Quant aux exportations vers le *Japon*, elles ont atteint 3 milliards en 1967, contre 2,4 milliards en 1966. Cet essor est dû aux ventes de l'agriculture (+ 0,2 milliard), essentiellement de lait et de produits dérivés, de l'industrie diamantaire (+ 0,2 milliard) et de la sidérurgie (+ 0,1 milliard).

Le solde commercial de l'U.E.B.L. avec le *Japon*, déficitaire à concurrence de 0,2 milliard en 1966, a été pratiquement nul en 1967.

Les échanges commerciaux avec l'*Océanie* ont enregistré un nouveau recul en 1967 en raison de la réduction des achats belgo-luxembourgeois de 4,3 milliards en 1966 à 3,7 milliards en 1967.

La diminution des achats de biens de production destinés aux industries textiles (— 0,5 milliard), à savoir de matières premières de laine, aux industries métallurgiques (— 0,1 milliard), essentiellement de métaux non ferreux bruts et de demi-produits de fer et d'acier, et à l'industrie des cuirs (— 0,1 milliard), a très largement dépassé l'augmentation des achats de biens de production destinés à l'agriculture et aux industries

alimentaires (+ 0,1 milliard), essentiellement de céréales.

Les exportations vers l'Océanie se sont accrues de 1,2 milliard en 1966 à 1,5 milliard en 1967. Notons l'expansion des livraisons des fabrications métalliques (+ 0,1 milliard), notamment de machines et appareils destinés à l'agriculture et d'autos, de cycles et de constructions aéronautiques.

En raison de ces développements, le solde commercial déficitaire avec l'Océanie s'est réduit : il a atteint 2,6 milliards en 1967, contre 3,1 milliards en 1966.

b) **Echanges avec les pays de la zone sino-soviétique.**

Le commerce de l'U.E.B.L. avec les pays de la zone sino-soviétique s'est accru de 11,3 p.c. en 1967. Comme en 1966, les exportations vers cette zone se sont accrues rapidement; les importations, par contre, ont subi un léger recul.

L'essor des exportations de l'U.E.B.L., qui sont passées de 7 milliards en 1966 à 8,9 milliards en 1967, est dû aux livraisons des fabrications métalliques (+ 0,9 milliard), à savoir de machines utilisées dans l'industrie et de constructions électriques, à celles des industries textiles et du vêtement (+ 0,8 milliard), notamment de filés de laine et poils et de fibres synthétiques et de matières premières de laine et poils, à celles de l'industrie sidérurgique (+ 0,3 milliard), principalement de larges plats et tôles sans revêtement, et à celles des industries chimiques (+ 0,2 milliard), surtout de produits chimiques organiques et d'engrais manufacturés. On note cependant un recul des exportations des industries des métaux non ferreux (- 0,3 milliard) dû aux ventes de cuivre brut, et de l'agriculture (- 0,1 milliard), à savoir de céréales.

Les importations en provenance de la zone sino-soviétique sont revenues de 7,7 milliards en 1966 à 7,5 milliards en 1967. L'augmentation des achats de biens de production destinés à l'agriculture et aux industries alimentaires (+ 0,2 milliard), aux industries du bois et du liège (+ 0,1 milliard), de combustibles liquides (+ 0,3 milliard) et de biens de consommation non durables (+ 0,2 milliard), essentiellement de produits alimentaires animaux, n'a pu compenser la diminution des importations de biens de production destinés

aux industries métallurgiques (- 0,7 milliard), essentiellement de métaux non ferreux bruts, et aux industries textiles (- 0,2 milliard).

La balance du commerce belgo-luxembourgeois avec la zone sino-soviétique s'est soldée par un boni de 1,4 milliard, contre un déficit de 0,7 milliard en 1966.

c) **Echanges avec les pays en voie de développement.**

La détérioration de la balance commerciale de l'U.E.B.L. avec les pays en voie de développement s'est poursuivie en 1967 : le déficit commercial est passé de 25,1 milliards en 1966 à 26,9 milliards en 1967.

Les achats belgo-luxembourgeois au *Congo*, au *Rwanda* et au *Burundi* sont revenus de 15,7 milliards en 1966 à 13 milliards en 1967. Comme, entre les mêmes périodes, les importations en provenance de l'ensemble des pays en voie de développement se sont accrues de 2,2 p.c., l'importance du Congo, du Rwanda et du Burundi en tant que sources d'approvisionnement de l'U.E.B.L. a diminué.

Le recul des importations en provenance du Congo, du Rwanda et du Burundi est dû à la diminution importante des achats de biens de production destinés aux industries métallurgiques (- 2,8 milliards), à savoir de minerai de cuivre et d'autres métaux non ferreux. Seules les importations de biens de production destinés à l'agriculture et aux industries alimentaires (+ 0,1 milliard), essentiellement d'huiles, ont enregistré une certaine progression.

Les livraisons de l'U.E.B.L. au Congo, au Rwanda et au Burundi sont revenues de 3,6 milliards en 1966 à 2,9 milliards en 1967. On note particulièrement un recul des livraisons des fabrications métalliques (- 0,4 milliard), la réduction des fournitures de machines utilisées dans l'industrie, de constructions électriques et de véhicules pour voies ferrées n'ayant pas été compensée par la progression des ventes de constructions navales; les exportations des industries chimiques (- 0,1 milliard) ont également diminué.

Le déficit de la balance commerciale belgo-luxembourgeoise avec le Congo, le Rwanda et le Burundi a été de 2,9 milliards en 1967, contre 3,6 milliards en 1966.

Les importations en provenance des *autres pays africains* se sont accrues de 13,8 milliards en 1966 à 16,1 milliards en 1967. Cet accroissement résulte de la progression des achats belgo-luxembourgeois de biens de production, essentiellement de pétrole brut (+ 2 milliards) et de biens de production destinés aux industries métallurgiques (+ 0,5 milliard), l'augmentation des achats de cuivre brut (+ 0,6 milliard) ayant été plus forte que la diminution des achats de minerais (— 0,1 milliard). Les exportations vers ces pays sont passées de 6,9 milliards en 1966 à 7,6 milliards en 1967. On note essentiellement un accroissement des ventes des industries des métaux non ferreux (+ 0,1 milliard), la diminution des ventes de produits demi-finis d'aluminium ayant été largement dépassée par l'essor de celles de cuivre brut, ainsi qu'une augmentation des exportations des industries textiles (+ 0,1 milliard), de l'agriculture (+ 0,1 milliard), notamment de lait et de produits dérivés, des fabrications métalliques (+ 0,1 milliard) et de la sidérurgie (+ 0,1 milliard). Le déficit commercial de l'U.E.B.L. avec ces pays s'est de nouveau élargi : il est passé de 6,9 milliards en 1966 à 8,5 milliards en 1967.

Les importations de l'U.E.B.L. en provenance de l'*Amérique latine* ont continué à progresser en 1967 : elles sont passées de 12,5 milliards en 1966 à 14,9 milliards en 1967. Il

en est de même, mais dans une moindre mesure, des exportations vers les pays de l'Amérique latine qui se sont établies à 8 milliards en 1967, contre 7,5 milliards en 1966. Il en résulte que le déficit commercial avec ces pays s'est encore élargi : il a atteint 6,9 milliards en 1967, contre 5 milliards en 1966. L'expansion enregistrée par les ventes de l'U.E.B.L. est due aux livraisons des fabrications métalliques (+ 0,3 milliard), notamment de constructions navales et de constructions électriques, et à celles des industries des métaux non ferreux (+ 0,2 milliard), le recul des ventes de zinc brut n'ayant pu compenser l'avance de celles de cuivre brut. Par contre, on note une réduction sensible des ventes de la sidérurgie (— 0,3 milliard) qui affecte spécialement les barres et profilés laminés à chaud. Le progrès enregistré par les achats belgo-luxembourgeois de biens de production destinés à l'agriculture et aux industries alimentaires (+ 1 milliard), à savoir de céréales, aux industries métallurgiques (+ 0,7 milliard), notamment de cuivre brut, et aux raffineries de pétrole (+ 0,8 milliard), ainsi que par les importations de biens de consommation alimentaires (+ 0,4 milliard), tant viandes et graisses que café, thé et épices, a été très nettement supérieur au recul subi par les achats de biens de production destinés aux industries textiles (— 0,4 milliard), essentiellement de matières premières de laine et de coton.

CONCLUSIONS

Le taux d'expansion des échanges commerciaux avec l'étranger s'est ralenti en 1967. Cette tendance a été particulièrement accusée pour les importations.

Le quasi-plafonnement de celles-ci en 1967 est dû en partie à l'incidence directe et indirecte de l'évolution des cours mondiaux des matières premières, mais il résulte surtout de la variation de l'élasticité des importations par rapport à la production des industries manufacturières; élevée lorsque le taux de progression de la production est important, cette élasticité est au contraire très faible lorsque ce taux est peu prononcé. Aussi l'accroissement du taux de progression de la production industrielle au cours des premiers mois de 1968 laisse-t-il prévoir, s'il se poursuit,

un gonflement important des importations au cours de cette année.

L'évolution des importations en 1968 sera affectée, en outre, au 1^{er} juillet 1968 par divers facteurs dont les incidences peuvent se neutraliser en partie. D'une part, l'étape ultime de réalisation de l'union douanière entre les pays de la C.E.E. le 1^{er} juillet 1968 a amené la suppression des derniers droits intracommunautaires et la mise en vigueur du tarif extérieur commun. D'autre part, les pays de la C.E.E. appliquent depuis cette même date les deux premières tranches des réductions tarifaires consenties lors des négociations Kennedy. La suppression des droits intracommunautaires ne devrait pas avoir d'effet important sur les importations de l'U.E.B.L., car

ces droits ont déjà été soit diminués à concurrence de 85 p.c., soit supprimés complètement dans les nombreux cas où les diminutions antérieures avaient eu pour effet de les ramener à moins de 5 p.c. de la valeur du produit. Quant à l'instauration du tarif extérieur commun de la C.E.E., elle signifie pour l'U.E.B.L., qui applique actuellement des droits en moyenne inférieurs à ceux du tarif commun, une hausse de l'ensemble des droits d'entrée sur les importations en provenance des pays tiers. Les effets de substitution des achats aux pays de la C.E.E. et au marché national aux achats à des pays tiers que cette hausse pourrait entraîner, seront, en partie du moins, compensés par ceux qu'entraîneront les abaissements de tarifs vis-à-vis des pays tiers, consécutifs aux négociations Kennedy.

Les exportations, qui ont progressé à un rythme très faible en 1967, devraient être stimulées en 1968 à la fois par la reprise de l'activité économique en République fédérale

d'Allemagne, par la suppression complète au 1^{er} juillet 1968 des droits intracommunautaires qui ouvre entièrement les frontières de partenaires qui pratiquaient une politique moins libérale que celle de l'U.E.B.L. en matière d'importations et par la première tranche de réduction des tarifs douaniers appliquée le 1^{er} janvier 1968 par les pays tiers, à la suite des négociations Kennedy. Il est vrai que les résultats de ces négociations se sont traduits également par un abaissement au 1^{er} juillet 1968 des droits de douane des autres pays de la C.E.E. vis-à-vis des pays tiers, qui pourrait, dans certains cas, affaiblir la position concurrentielle de l'U.E.B.L.

En tout état de cause, les modifications de droits de douane en 1968 sont de nature à aviver la concurrence internationale; dans ce contexte, les décisions prises en janvier 1968 par le Gouvernement belge pour soutenir l'exportation prennent toute leur importance.

*
**

Commerce extérieur de l'U.E.B.L. en 1967

Orientation géographique des exportations

Pourcentages par rapport à la valeur totale des exportations de chaque secteur

Source : Institut National de Statistique — Calculs de la Banque Nationale de Belgique.

	Fabrications métalliques	Industries textiles et du vêtement	Sidérurgie	Industries des métaux non ferreux	Industries chimiques	Industrie diamantaire	Agriculture	Industrie pétrolière	Industries alimentaires	Verres et glaciers	Industries du papier et des arts graphiques	Industries du bois et des meubles	Industrie houillère	Industrie des peaux et des cuirs	Carrères	Industrie du caoutchouc	Industrie des matériaux de construction à base de ciment et de plâtre	Cimenteries	Industrie céramique et briqueteries	Industrie du tabac	Total
Pays européens de l'O.C.D.E. .	77,1	84,6	74,0	78,4	75,6	33,7	87,8	72,1	80,7	66,1	92,4	95,0	96,4	89,6	94,4	87,1	89,5	84,7	91,6	97,7	76,7
Groupe sino-soviétique ¹	3,4	4,7	1,9	2,4	3,3	2,0	0,1	0,1	0,1	0,6	0,6	0,2	...	1,7	...	2,4	0,5	0,1	1,3	...	2,5
Autres pays d'Europe	1,9	0,7	1,4	0,4	1,8	0,1	0,4	0,2	0,4	0,5	0,2	0,2	0,1	0,5	0,8	0,8	...	0,1	0,7	0,1	1,1
Autres pays d'Asie	2,8	1,6	3,7	4,0	4,2	26,3	4,0	0,8	3,4	2,2	0,9	0,8	0,2	0,6	1,9	2,0	0,8	1,7	1,5	0,1	4,3
Congo, Rwanda et Burundi ...	1,3	0,6	0,5	0,1	1,0	...	1,2	0,3	1,8	0,2	1,1	0,7	1,9	0,3	0,1	2,7	...	0,2	1,2	0,2	0,8
Autres pays d'Afrique	2,6	1,4	2,2	1,5	2,8	1,1	1,6	1,1	4,9	2,2	1,0	0,7	0,2	0,4	0,6	2,1	2,5	8,4	1,0	1,3	2,1
Etats-Unis et Canada	7,2	5,5	13,5	11,4	6,6	35,7	1,9	0,2	6,4	17,8	1,8	2,2	...	6,5	0,4	2,1	5,8	2,5	0,8	0,4	9,1
Amérique latine	3,1	0,3	2,7	1,5	3,8	0,6	2,9	0,5	1,4	3,5	0,5	0,2	1,2	0,1	1,5	0,6	0,8	2,3	0,4	0,1	2,2
Océanie	0,6	0,6	0,1	0,1	0,5	0,5	0,1	...	0,1	1,7	0,6	0,3	0,3	0,2	0,1	...	1,5	0,1	0,4
Divers et trafic confidentiel	0,2	0,4	24,7	0,8	5,2	0,9	0,8
Total ...	100,0	100,0	100,0	100,0	100,0	100,0	100,0	100,0	100,0	100,0	100,0	100,0	100,0	100,0	100,0	100,0	100,0	100,0	100,0	100,0	100,0
Chiffres absolus	90,4	46,3	50,9	31,6	29,4	18,5	18,4	8,2	10,4	8,0	8,0	6,3	1,6	3,5	2,1	2,3	1,7	0,8	0,9	1,4	351,6
<i>(milliards de francs)</i>																					
dont :																					
Pays-Bas	26,3	33,3	9,9	16,1	19,0	3,2	14,2	21,2	24,5	21,0	26,1	34,0	32,3	31,4	40,9	32,6	34,3	76,3	31,2	71,0	21,5
Répub. féd. d'Allemagne .	20,8	23,2	22,4	21,6	16,9	5,7	23,5	17,2	20,5	9,4	18,9	21,7	15,0	30,4	9,6	27,8	20,6	5,2	16,3	2,8	19,8
France	13,2	12,4	24,7	20,3	21,1	3,8	32,6	2,5	19,2	10,6	38,0	30,4	39,5	11,7	27,2	9,3	23,3	0,2	35,2	15,8	17,7
Italie	3,6	3,4	5,1	5,3	3,8	1,1	7,1	1,8	3,5	5,5	1,7	1,3	0,1	5,8	6,8	4,8	1,4	...	1,7	7,2	4,0
Pays de la C.E.E.	63,9	72,3	62,1	63,3	60,8	13,8	77,4	42,7	67,7	46,5	84,7	87,4	86,9	79,3	84,5	74,5	79,6	81,7	84,4	96,8	63,0
Royaume-Uni	4,4	5,4	2,1	2,5	4,3	13,9	5,4	11,2	5,7	4,4	3,4	4,6	...	2,7	3,0	2,0	5,2	0,4	2,9	0,1	4,7
Zone sterling	7,5	7,4	5,3	5,5	8,3	29,7	7,4	11,9	8,6	9,0	5,3	5,4	0,8	3,6	4,9	4,1	8,0	2,5	5,5	0,6	8,4

¹ Pays du Comecon, Albanie, Nord Viêt-nam, Chine continentale et Corée du Nord.

Annexe B.

Commerce extérieur de l'U.E.B.L. en 1967

Composition des exportations vers chaque zone géographique

Pourcentages par rapport à la valeur totale des exportations vers chaque zone

Source : Institut National de Statistique — Calculs de la Banque Nationale de Belgique.

	Pays européens de l'O.C.D.E.	Groupe sino-soviétique ¹	Autres pays d'Europe	Autres pays d'Asie	Congo, Rwanda et Burundi	Autres pays d'Afrique	Etats-Unis et Canada	Amérique latine	Océanie	Total	dont :	
											Pays de la C.E.E.	Zone sterling
Fabrications métalliques ...	25,9	34,1	45,8	16,7	41,3	30,7	20,3	35,1	37,3	25,7	26,1	23,0
Industries textiles et du vêtement	14,5	24,4	8,6	4,8	9,1	8,7	7,9	2,0	17,2	13,2	15,1	11,7
Sidérurgie	14,0	10,9	18,0	12,5	8,4	15,1	21,5	16,9	4,1	14,5	14,3	9,1
Industries des métaux non ferreux	9,2	8,7	3,2	8,4	0,9	6,1	11,3	5,8	2,9	9,0	9,0	5,9
Industries chimiques	8,2	10,8	13,7	8,2	10,3	10,9	6,0	14,1	10,3	8,4	8,1	8,3
Industrie diamantaire	2,3	4,2	0,2	32,3	...	2,7	20,7	1,5	6,5	5,3	1,2	18,7
Agriculture	6,0	0,3	1,8	4,9	7,5	4,0	1,1	6,6	0,9	5,2	6,4	4,6
Industrie pétrolière	2,2	0,1	0,4	0,4	0,9	1,2	0,1	0,5	0,2	2,3	1,6	3,3
Industries alimentaires	3,1	0,1	1,1	2,3	6,6	6,7	2,1	1,8	1,2	2,9	3,2	3,0
Verreries et glaceries	2,0	0,5	1,0	1,2	0,6	2,3	4,5	3,6	9,2	2,3	1,7	2,5
Industries du papier et des arts graphiques	2,7	0,5	0,5	0,5	3,0	1,1	0,4	0,5	3,4	2,3	3,1	1,4
Industries du bois et des meubles	2,2	0,2	0,3	0,4	1,6	0,6	0,4	0,1	0,1	1,8	2,5	1,2
Industrie houillère	0,6	...	0,1	...	1,0	0,2	...	0,4	0,6	...
Industrie des peaux et des cuirs	1,2	0,7	0,5	0,2	0,4	0,2	0,7	...	0,1	1,0	1,2	0,4
Carrières	0,7	...	0,5	0,3	0,1	0,2	...	0,4	0,5	0,6	0,8	0,4
Industrie du caoutchouc ...	0,7	0,6	0,4	0,3	2,1	0,6	0,1	0,2	0,4	0,6	0,8	0,3
Industrie des matériaux de construction à base de ciment et de plâtre	0,6	0,1	...	0,1	...	0,6	0,3	0,2	0,1	0,5	0,6	0,5
Cimenteries	0,3	0,1	0,1	0,9	0,1	0,2	0,1	0,2	0,3	0,1
Industrie céramique et briqueteries	0,3	0,1	0,2	0,1	0,4	0,1	...	0,1	0,9	0,3	0,3	0,2
Industrie du tabac	0,5	0,1	0,2	0,1	0,4	0,6	...
Divers et trafic confidentiel	2,8	3,7	3,7	6,3	5,6	7,1	2,5	10,2	4,5	3,1	2,5	5,4
Total ...	100,0	100,0	100,0	100,0	100,0	100,0	100,0	100,0	100,0	100,0	100,0	100,0
Chiffres absolus <i>(milliards de francs)</i>	269,6	8,9	3,8	15,1	2,9	7,6	32,0	8,0	1,5	351,6	221,5	29,4

¹ Pays du Comecon, Albanie, Nord Viêt-nam, Chine continentale et Corée du Nord.

Annexe C.

Commerce extérieur de l'U.E.B.L. en 1967

Orientation géographique des importations

Pourcentages par rapport à la valeur totale des importations de chaque groupe de produits

Source : Institut National de Statistique — Calculs de la Banque Nationale de Belgique.

	Pays européens de l'O.C.D.E.	Groupe sino-soviétique ¹	Autres pays d'Europe	Autres pays d'Asie	Congo, Rwanda et Burundi	Autres pays d'Afrique	Etats-Unis et Canada	Amérique latine	Océanie	Divers et trafic confidentiel	Total (milliards de francs)	dont :	
												Pays de la C.E.E.	Zone sterling
Biens de production	61,1	2,1	1,0	6,8	5,6	6,5	10,4	4,7	1,6	0,2	231,9	47,6	16,3
<i>destinés aux industries métallurgiques</i>	63,8	0,9	0,3	1,1	15,7	5,1	8,9	3,6	0,5	0,1	78,8	49,2	10,3
<i>destinés aux industries textiles</i>	57,0	2,4	0,3	8,2	0,3	5,5	4,6	6,9	14,8	...	18,7	50,5	26,4
<i>destinés à l'agriculture et aux industries alimentaires</i>	39,4	4,0	0,1	2,7	1,0	7,8	28,2	16,0	8,0	...	26,0	35,9	5,3
<i>destinés aux industries diverses :</i>													
Industrie diamantaire ...	64,8	0,3	...	16,1	...	11,9	6,7	0,2	16,8	6,3	71,2
Industrie du bois	37,3	22,0	13,7	7,5	1,1	8,8	7,7	1,9	4,7	27,8	6,6
Industries du papier et des arts graphiques ...	62,4	8,8	16,6	0,1	...	0,7	11,4	3,9	29,3	1,2
Industrie du cuir	78,6	2,1	0,3	2,0	...	1,0	5,3	2,7	8,0	...	2,6	59,1	21,4
Industrie de la construction	94,3	1,1	0,6	0,2	...	0,3	3,3	0,2	6,0	84,9	2,2
Industrie du tabac	28,9	1,8	0,6	17,5	0,1	8,5	29,7	12,9	2,2	21,1	6,5
Industrie du caoutchouc .	58,2	14,0	6,7	1,4	19,2	0,5	1,5	53,6	12,1
Raffineries de pétrole ...	0,1	54,4	0,1	33,8	0,2	11,4	14,8	0,1	44,4
<i>destinés indistinctement aux divers secteurs de la production :</i>													
Combustibles solides	89,7	2,3	8,0	9,2	89,2	0,5
Huiles minérales raffinées	71,9	7,8	0,6	3,1	...	0,1	7,1	4,2	...	5,2	5,7	65,5	8,9
Autres combustibles	97,5	2,5	0,7	96,2	0,7
Produits chimiques	83,1	1,3	0,1	0,9	...	0,1	13,6	0,9	18,0	72,9	6,8
Produits métalliques	93,6	0,3	...	0,5	5,6	7,4	83,6	5,5
Divers	75,5	2,0	3,2	4,4	0,2	1,9	11,2	1,5	0,1	...	14,9	63,0	8,8
Biens de consommation	82,2	2,9	0,3	3,5	0,1	1,2	4,7	4,9	0,1	0,1	77,1	69,8	7,1
<i>Biens de consommation durables</i>	90,8	2,2	0,2	3,3	...	0,1	3,4	41,9	82,9	5,0
<i>Biens de consommation non durables</i>	72,0	3,7	0,4	3,7	0,3	2,6	6,2	10,7	0,3	0,1	35,2	54,1	9,5
Produits alimentaires animaux	71,7	8,8	1,1	2,2	...	0,8	4,1	11,0	0,3	...	11,5	48,0	12,3
Produits alimentaires végétaux	65,7	1,7	0,1	6,3	0,6	4,9	5,1	15,0	0,4	0,2	16,3	51,5	7,9
Produits minéraux	100,0	0,3	99,7	0,3
Autres biens de consommation non durables ...	85,6	0,4	...	0,4	12,5	1,0	0,1	...	7,1	68,0	9,0
Biens d'équipement	85,9	0,6	0,1	0,8	12,5	0,1	49,4	70,8	7,2
Total général ...	69,1	2,1	0,7	5,3	3,6	4,5	9,5	4,1	1,0	0,1	358,8	55,6	13,1

¹ Pays du Comecon, Albanie, Nord Viêt-nam, Chine continentale et Corée du Nord.

Annexe D.

Commerce extérieur de l'U.E.B.L. en 1967

Composition des importations en provenance de chaque zone géographique

Pourcentages par rapport à la valeur totale des importations en provenance de chaque zone

Source : Institut National de Statistique — Calculs de la Banque Nationale de Belgique.

	Pays européens de l'O.C.D.E.	Groupe sino-soviétique ¹	Autres pays d'Europe	Autres pays d'Asie	Congo, Rwanda et Burundi	Autres pays d'Afrique	Etats-Unis et Canada	Amérique latine	Océanie	Total	dont :	
											Pays de la C.E.E.	Zone sterling
Biens de production	57,1	66,0	89,3	83,8	99,1	93,9	71,1	73,7	96,8	64,6	55,3	80,4
<i>destinés aux industries métallurgiques</i>	20,3	9,0	9,6	4,5	95,1	25,3	20,7	19,0	11,1	22,0	19,5	17,3
<i>destinés aux industries textiles</i>	4,3	6,1	2,5	8,1	0,4	6,4	2,6	8,7	73,9	5,2	4,7	10,5
<i>destinés à l'agriculture et aux industries alimentaires</i>	4,1	13,7	1,1	3,7	2,1	12,6	21,5	28,1	5,5	7,3	4,7	2,9
<i>destinés aux industries diverses :</i>												
Industrie diamantaire ...	4,4	0,7	0,1	14,2	...	12,4	3,3	0,3	0,2	4,7	0,5	25,4
Industrie du bois	0,7	13,8	26,2	1,9	0,4	2,6	1,1	0,6	...	1,3	0,7	0,7
Industries du papier et des arts graphiques ...	1,0	4,6	26,3	0,2	1,3	1,1	0,6	0,1
Industrie du cuir	0,8	0,7	0,3	0,3	...	0,2	0,4	0,5	5,7	0,7	0,8	1,2
Industrie de la construction	2,3	0,8	1,5	0,1	...	0,1	0,6	0,1	...	1,7	2,5	0,3
Industrie du tabac	0,3	0,5	0,5	2,1	...	1,2	2,0	1,9	...	0,6	0,2	0,3
Industrie du caoutchouc ..	0,3	1,1	0,8	0,1	0,8	0,4	0,4	0,4
Raffineries de pétrole	42,4	0,1	31,0	0,1	11,3	...	4,1	...	13,9
<i>destinés indistinctement aux divers secteurs de la production :</i>												
Combustibles solides	3,3	2,8	2,2	2,6	4,1	0,1
Huiles minérales raffinées	1,7	5,9	1,3	1,0	1,2	1,6	...	1,6	1,9	1,1
Autres combustibles	0,3	0,2	0,2	0,3	...
Produits chimiques	6,0	3,0	0,4	0,8	...	0,1	7,2	0,1	0,1	5,0	6,6	2,6
Produits métalliques	2,8	0,3	0,1	0,2	1,2	2,0	3,1	0,9
Divers	4,5	3,9	19,4	3,4	0,2	1,7	4,9	1,5	0,3	4,1	4,7	2,7
Biens de consommation	25,6	29,5	8,9	14,2	0,7	5,9	10,6	25,6	2,9	21,5	27,0	11,6
<i>Biens de consommation durables</i>	15,4	12,0	3,2	7,3	...	0,3	4,2	0,1	0,1	11,7	17,4	4,5
<i>Biens de consommation non durables</i>	10,2	17,5	5,7	6,9	0,7	5,6	6,4	25,5	2,8	9,8	9,6	7,1
Produits alimentaires animaux	3,3	13,6	5,2	1,8	...	0,6	1,4	8,6	0,9	3,2	2,8	3,0
Produits alimentaires végétaux	4,3	3,6	0,4	5,4	0,7	5,0	2,4	16,4	1,6	4,5	4,2	2,7
Produits minéraux	0,1	0,1	0,2	...
Autres biens de consommation non durables ...	2,5	0,3	0,1	0,2	2,6	0,5	0,3	2,0	2,4	1,4
Biens d'équipement	17,1	4,2	1,8	2,0	0,2	0,1	18,1	0,2	0,3	13,8	17,6	7,6
<i>Divers et trafic confidentiel</i>	0,2	0,3	0,1	0,2	0,5	...	0,1	0,1	0,4
Total général ...	100,0	100,0	100,0	100,0	100,0	100,0	100,0	100,0	100,0	100,0	100,0	100,0
Chiffres absolus	247,9	7,5	2,5	18,9	13,0	16,1	34,0	14,8	3,7	358,8	199,3	47,0
<i>(milliards de francs)</i>												

¹ Pays du Comecon, Albanie, Nord Viêt-nam, Chine continentale et Corée du Nord.

BIBLIOGRAPHIE RELATIVE AUX PROBLEMES ECONOMIQUES ET FINANCIERS INTERESSANT LA BELGIQUE

Le lecteur trouvera ci-dessous une bibliographie qui fait suite à celle qui a été publiée dans le *Bulletin* de mai 1968. Il y a lieu de remarquer que cette bibliographie ne reprend pas les rapports des différentes institutions ni les sources statistiques.

1. MONNAIE ET CREDIT

VAN HOLSBECK H., La location-financement ou « leasing » en Belgique. (*Revue de la Société d'Etudes et d'Expansion, Liège, LXVII, n° 229, janvier-février 1968, pp. 19-23.*)

WYFFELS C., Contribution à l'histoire monétaire de Flandre au XIII^e siècle. (*Revue belge de Philologie et d'Histoire, Bruxelles, XLV, n° 4, 1967, pp. 1113-1141.*)

3. INTERMEDIAIRES FINANCIERS NON MONETAIRES

Le placement en fonds communs de la Belgique. (*Bulletin hebdomadaire de la Kredietbank, Bruxelles, XXIII, n° 20, 18 mai 1968, pp. 181-186.*)

4. FINANCES PUBLIQUES

BAUDHUIN F., L'économie de la propriété immobilière et la fiscalité de celle-ci. (*Bulletin de Documentation du Ministère des Finances, Bruxelles, n° 3, mars 1968, pp. 5-16.*)

8. REVENU NATIONAL — EPARGNE — INVESTISSEMENTS — CONSOMMATION

BOGAERT A., Contribution à l'étude du choix des investissements publics. (*Annales de Sciences économiques appliquées, Louvain, XXVI, n° 2, mai 1968, pp. 201-212.*)

ECKHOUDT L., Une étude de rentabilité des investissements publics : la modernisation du canal de Bruxelles à Charleroi. (*Recherches économiques de Louvain, Louvain, XXXIV, n° 1, avril 1968, pp. 17-52.*)

7. PRIX ET SALAIRES

Indices des salaires dans l'industrie — Octobre 1960-avril 1967. (*Bulletin de Statistique, Bruxelles, LIV, n° 4, avril 1968, pp. 388-395.*)

8. EMPLOI ET CHOMAGE

BAUVIR L., Les travailleurs frontaliers des régions wallonnes. (*Revue du Travail, Bruxelles, annexe de janvier-février 1968, pp. 3-300.*)

De grensarbeiders uit de provincie Antwerpen tewerkgesteld in Nederland. (*Arbeidsblad, Bruxelles, annexe de janvier-février 1968, pp. 3-129.*)

FUKS F., Le travail des femmes et le syndicalisme. (*Revue du Travail, Bruxelles, LXIX, mars 1968, pp. 195-218.*)

Réduction de la durée du travail. (*Bulletin d'Information de Fabrimétal, Bruxelles, n° 35, 13 mai 1968, pp. 183-188.*)

SPITAEELS G., La modification des accords collectifs et les tentatives de « renforcement » du syndicalisme. (*Revue du Travail, Bruxelles, LXIX, mars 1968, pp. 158-167.*)

9. SECURITE SOCIALE

SUETENS L.P., Les aspects administratifs de la Sécurité sociale. (*Revue belge de Sécurité sociale, Bruxelles, X, n° 3, mars 1968, pp. 381-414.*)

10. SITUATION ECONOMIQUE — POLITIQUE ECONOMIQUE

La reprise de l'économie belge. (*Bulletin hebdomadaire de la Kredietbank, Bruxelles, XXIII, n° 21, 25 mai 1968, pp. 193-199.*)

Namur 1980. Principes d'une action commune. Rapport d'activité 1966-1967. (*Dulieu, Namur, 1968, 2 vol., 128 p. + annexes.*)

VAN DEN BERGHE L. & DEREYMAEKER R., Les indices régionaux de la production industrielle (base 1964 = 100). (*Bulletin de Statistique, Bruxelles, LIV, n° 4, avril 1968, pp. 364-380.*)

11. INDUSTRIE — AGRICULTURE — PECHE

de la VALLEE POUSSIN D., Tarification de l'électricité selon la moyenne et la variance de la consommation individuelle. (*Recherches économiques de Louvain, Louvain, XXXIV, n° 1, avril 1968, pp. 53-72.*)

LEDENT A. & BERGANS J., L'importance de l'agriculture dans l'économie belge. (*Annales de Gembloux, Gembloux, LXXIV, n° 1, 1^{er} trimestre 1968, pp. 1-20.*)

Les perspectives du secteur de la construction. (*Bulletin hebdomadaire de la Kredietbank, Bruxelles, XXIII, n° 19, 11 mai 1968, pp. 169-174.*)

L'industrie photochimique en Europe occidentale. (*Bulletin hebdomadaire de la Kredietbank, Bruxelles, XXIII, n° 22, 1^{er} juin 1968, pp. 205-210.*)

MAELFEYT M., L'économie du bois. (*Bulletin de la Société forestière de Belgique, Bruxelles, LXXV, n° 4, avril 1968, pp. 185-199.*)

12. RECHERCHE SCIENTIFIQUE

DAUDE B., La politique européenne de recherche est-elle une solution au défi américain? (*Organisation scientifique, Bruxelles, XLII, n° 5, 1968, pp. 4-11.*)

13. TRANSPORTS

DETRY P., Les transports en commun à Bruxelles. (*Annales de Sciences économiques appliquées, Louvain, XXVI, n° 2, mai 1968, pp. 157-199.*)

14. COMMERCE INTERIEUR

La vente par correspondance en Belgique. (*Bulletin hebdomadaire de la Kredietbank, Bruxelles, XXIII, n° 17, 27 avril 1968, pp. 153-155.*)

16. TRANSACTIONS FINANCIERES INTERNATIONALES

ADVOKAAT H.G., Reserve-valuta in de branding. (*Bank- en Effectenbedrijf, Amsterdam, XVI, n° 6, avril 1968, pp. 23-25.*)

BURON R., Les problèmes monétaires internationaux. (*Revue du Marché commun, Paris, n° 111, avril 1968, pp. 643-644.*)

CAMU L., The Future of Monetary Cooperation in Europe. (*Review of the Economic Conditions in Italy, Rome, XXII, n° 2, mars 1968, pp. 104-115.*)

CHALANDON A., Les problèmes monétaires internationaux. (*Revue du Marché commun, Paris, n° 111, avril 1968, pp. 640-643.*)

Der Gold-Devisen-Kreditstandard. (*Zeitschrift für das gesamte Kreditwesen, Francfort/Main, XXI, n° 9, 1^{er} mai 1968, pp. 367-369.*)

DE SCHACHT M., La situation de la balance américaine des paiements et le commerce international. (*Revue du Marché commun, Paris, n° 111, avril 1968, pp. 625-628.*)

EINZIG P., The Declining Use of Sterling as a Trading Currency. (*Westminster Bank Review, Londres, mai 1968, pp. 2-10.*)

Euro-Dollar Financing. A Guide for Multinational Companies. (*Chase Manhattan Bank, New York, 1968, 60 p.*)

GOLD J., Le maintien de la valeur-or des actifs du Fonds. (*Fonds Monétaire International, Washington, 1967, VII+51 p.*)

Gold Price can be Changed. (*Banking, New York, LX, n° 9, mars 1968, pp. 39-40.*)

GREEN T., The World of Gold. (*Michael Joseph, Londres, 1968, 242 p.*)

HARROD R.F., I problemi monetari internazionali dopo Rio. (*Bancaria, Rome, XXIV, n° 3, mars 1968, pp. 295-304.*)

JONKER C.S., La crise monétaire. (*Revue de la Société d'Etudes et d'Expansion, Liège, LXVII, n° 229, janvier-février 1968, pp. 84-91.*)

KEMENY G., De monetaire wereld-reserves. (*Bank- en Effectenbedrijf, Amsterdam, XVI, n° 6, avril 1968, pp. 21-22.*)

KLOPSTOCK F.H., The Euro-Dollar Market : Some Unresolved Issues. (*Princeton University, International Finance Section, Princeton, 1968, 28 p.*)

LARRE R., Les opérations en euro-devises. (*Banque, Paris, XLIII, n° 263, mai 1968, pp. 317-320.*)

MOSSE R., Les problèmes monétaires internationaux. (*Revue du Marché commun, Paris, n° 111, avril 1968, pp. 639-640.*)

Nouveaux aspects du problème de l'or. (*Bulletin mensuel économique de la First National City Bank, New York, avril 1968, pp. 4-8.*)

RIOUST de LARGENTAYE J., Les problèmes monétaires internationaux. (*Revue du Marché commun, Paris, n° 111, avril 1968, pp. 634-636.*)

SCHARRER H.E., Die grosse Krise im internationalen Währungssystem. (*Wirtschaftsdienst, Hambourg, XLVIII, n° 4, avril 1968, pp. 184-190.*)

SCHWEITZER P.P., Developments in World Monetary Situation. (*International Financial News Survey, Washington, supplément, XX, n° 9, 8 mars 1968, pp. 77-80.*)

SCHWEIZER S., Le problème de l'or et des liquidités internationales. (*Epargner & Investir, Bruxelles, n° 160, mars-avril 1968, pp. 23-48.*)

The Dollar Deficit. Causes and Cures. (*Heath, Boston, 1967, XIII+146 p.*)

TRIFFIN R., Les problèmes monétaires internationaux. (*Revue du Marché commun, Paris, n° 111, avril 1968, pp. 629-634.*)

WARIN Ch., Les problèmes monétaires internationaux. (*Revue du Marché commun, Paris, n° 111, avril 1968, pp. 637-638.*)

WIELENS H., Die Emission von Auslandsanleihen. Eine Analyse ihrer Marktelemente, ihrer Entwicklung seit 1945 und ihrer Bedeutung für die Integration der Kapitalmärkte. (*Gabler, Wiesbaden, 1968, XVII+318 p.*)

WILSON J.S.G., Some Thoughts on the Devaluation of Sterling. (*Bank- en Effectenbedrijf, Amsterdam, XVI, n° 6, avril 1968, pp. 3-5.*)

17. INTEGRATION ECONOMIQUE INTERNATIONALE

- BACHMANN H., A European Monetary Union as a Next Step in the Process of European Unification. (*Aussenwirtschaft, St-Gall, XXIII, n° 1, mars 1968, pp. 47-54.*)
- BOLTON G. et autres, The European Capital Market. (*Federal Trust for Education and Research, Londres, 1966, 60 p.*)
- BRAUN N.C., Les débats sur l'Europe au Parlement français. (*Revue du Marché commun, Paris, n° 111, avril 1968, pp. 645-652.*)
- COLLIN F., La priorité de l'intégration monétaire sur le plan européen. (*Kredietbank, Bruxelles, 1968, 22 p.*)
- DE PAGTER H. & SCHOEMAKER B.A., De Kennedy-Ronde. Invoerrecht van 1968 tot en met 1972 als gevolg van de Kennedy-Ronde. (*Kluwer, Deventer, 1968, 245 p.*)
- DUJARDIN L.J., Réflexions sur un projet de directive visant à l'établissement d'un marché européen des capitaux. (*Annales de Sciences économiques appliquées, Louvain, XXVI, n° 2, mai 1968, pp. 215-232.*)
- L'Europe agricole entre-t-elle dans l'impasse ? (*Revue du Marché commun, Paris, n° 111, avril 1968, pp. 617-624.*)
- LUNS J., Perspectives de l'Europe. (*Revue de la Société d'Etudes et d'Expansion, Liège, LXVII, n° 229, janvier-février 1968, pp. 63-73.*)
- NORRISH M., Le commerce agricole et la Communauté Economique Européenne. (*Revue de la Société d'Etudes et d'Expansion, Liège, LXVII, n° 229, janvier-février 1968, pp. 74-78.*)
- ROMETSCH S., Monétaire Intégration. Das Problem einer Währungsunion im Gemeinsamen Markt. (*Knapp, Francfort/Main, 1968, 165 p.*)
- SAUWENS A., Esquisse d'une politique pétrolière de la Communauté. (*Revue du Marché commun, Paris, n° 111, avril 1968, pp. 653-658.*)
- VANPRAAG Ph., L'harmonisation et l'égalisation au niveau européen des systèmes de sécurité sociale. (*Droit social, Paris, n° 4, avril 1968, pp. 259-263.*)
- WERNER P., Perspectives de la politique financière et monétaire européenne. (*Bancaria, Rome, XXIV, n° 3, mars 1968, pp. 305-310.*)

18. DIVERS

- VANDEPUTTE R., Gemeenschappelijke eisen voor het beheer in de publieke en in de private sector. (*Tijdschrift voor Bestuurswetenschappen en Publiekrecht, Bruxelles, XXIII, n° 2, mars-avril 1968, pp. 67-71.*)

LEGISLATION ECONOMIQUE

Ces informations rappellent les lois et arrêtés ainsi que les avis officiels qui revêtent un intérêt particulier au point de vue de l'économie générale du pays et qui ont fait l'objet d'une publication au Moniteur belge au cours du mois précédant celui de la parution du Bulletin.

Seuls les lois et arrêtés les plus importants sont repris in extenso. Une simple mention, accompagnée éventuellement d'une notice explicative, est consacrée aux autres textes législatifs.

Par ailleurs, la législation économique comprend les décisions, directives et règlements les plus importants figurant dans le Journal officiel des Communautés Européennes.

Afin de faciliter la consultation de ces informations, les textes ont été groupés sous les rubriques suivantes :

1. — *Economie générale*
2. — *Monnaie, crédit et banque*
3. — *Finances publiques*
4. — *Agriculture*
5. — *Industrie*
6. — *Travail*
7. — *Commerce intérieur*
8. — *Commerce extérieur*
9. — *Transports*
10. — *Prix et salaires*
11. — *Pensions, assurances sociales et avantages sociaux divers*
12. — *Communauté Economique Européenne*

1. — ECONOMIE GENERALE

Arrêté royal du 14 juillet 1968

portant exécution de l'arrêté royal n° 87 du 11 novembre 1967, modifiant et complétant la loi du 17 juillet 1959 instaurant et coordonnant des mesures en vue de favoriser l'expansion économique et la création d'industries nouvelles (Moniteur du 16 mai 1968, p. 5561).

2. — MONNAIE, CREDIT ET BANQUE

Arrêté royal du 10 mai 1968

modifiant l'arrêté royal du 23 décembre 1957 relatif à certaines mesures d'exécution de la loi du 9 juillet 1957 réglementant les ventes à tempérament et leur financement (Moniteur du 14 mai 1968, p. 5441).

3. — FINANCES PUBLIQUES

Arrêté ministériel du 7 mai 1968

relatif au tarif des droits d'entrée (Moniteur du 10 mai 1968, p. 5344).

4. — AGRICULTURE

Arrêté royal du 13 mai 1968

modifiant l'arrêté royal du 6 mai 1965 prescrivant un recensement annuel agricole et horticole au 15 mai (Moniteur du 15 mai 1968, p. 5523).

5. — INDUSTRIE

Arrêté royal du 14 mai 1968

portant exécution de l'arrêté royal n° 87 du 11 novembre 1967, modifiant et complétant la loi du 17 juillet 1959 instaurant et coordonnant des mesures en vue de favoriser l'expansion économique et la création d'industries nouvelles (Moniteur du 16 mai 1968, p. 5561).

6. — TRAVAIL

Arrêté ministériel du 29 avril 1968

dérogeant temporairement, pour les travailleurs de l'industrie des mines de l'ensemble des bassins houillers du pays, aux dispositions de l'article 107, alinéa 1^{er}, de l'arrêté ministériel du 4 juin 1964 relatif au chômage (Moniteur du 23 mai 1968, p. 5856).

8. — COMMERCE EXTERIEUR

Arrêté ministériel du 7 mai 1968

relatif au tarif des droits d'entrée (Moniteur du 10 mai 1968, p. 5344).

10. — PRIX ET SALAIRES

Arrêté ministériel du 30 avril 1968

modifiant l'arrêté ministériel du 15 janvier 1964 réglementant les prix des appareils électroménagers (Moniteur du 10 mai 1968, p. 5352).

Arrêté ministériel du 22 mai 1968

réglementant les prix des eaux minérales importées (Moniteur du 25 mai 1968, p. 5918).

11. — PENSIONS, ASSURANCES SOCIALES ET AVANTAGES SOCIAUX DIVERS

Arrêté royal du 11 avril 1968

modifiant l'arrêté royal du 28 mai 1958 portant statut du Fonds national de retraite des ouvriers mineurs (Moniteur du 1^{er} mai 1968, p. 4976).

Arrêté royal du 19 avril 1968

fixant les règles relatives au placement des disponibilités de l'Office national des pensions pour travailleurs salariés (Moniteur du 3 mai 1968, p. 5056).

Arrêté royal du 11 avril 1968

modifiant l'article 3 de l'arrêté royal du 21 décembre 1967 portant règlement général du régime de pension de retraite et de survie des travailleurs salariés (Moniteur du 1^{er} mai 1968, p. 4977).

Arrêté royal du 25 avril 1968

modifiant l'arrêté royal du 21 décembre 1967 portant règlement général du régime de pension de retraite et de survie des travailleurs salariés (Moniteur du 17 mai 1968, p. 5643).

12. — COMMUNAUTE ECONOMIQUE EUROPEENNE

Programme général

pour l'élimination des entraves techniques aux échanges résultant de disparités entre législations nationales (Journal officiel du 16 mai 1968, n° C 48, p. 24).

Directive du Conseil du 30 avril 1968 (68/221/CEE)

portant institution d'une méthode commune pour le calcul des taux moyens prévus à l'article 97 du traité (Journal officiel du 18 mai 1968, n° L 115, p. 14).

Article 1^{er}. — 1. Lorsque, en vertu de l'article 97 du traité, un Etat membre institue ou modifie un taux moyen pour compenser, tant à l'importation qu'à l'exportation, les taxes sur le chiffre d'affaires dont il frappe directement ou indirectement la fabrication

d'un produit ou d'un groupe de produits, ce taux sera calculé selon les dispositions de la présente directive et par référence aux conditions réelles de production.

2. Les dispositions de la présente directive ne s'appliquent pas :

— aux taux moyens existant lors de l'entrée en vigueur de cette directive, même s'ils sont repris pour le calcul de la charge fiscale antérieure, conformément aux dispositions de l'article 6;

— aux adaptations des taux moyens résultant purement et simplement d'une modification générale des taux de la taxe sur le chiffre d'affaires.

Art. 2. — 1. La charge fiscale moyenne grevant un produit est égale à la moyenne pondérée des charges fiscales grevant le produit dans les différents circuits représentatifs de sa production, établies dans chaque circuit conformément aux dispositions des articles 3 à 6. La pondération est effectuée en fonction de l'importance de chaque circuit dans la production totale du produit.

2. La charge fiscale moyenne grevant un groupe de produits est égale à la moyenne pondérée des charges fiscales moyennes grevant les produits représentatifs de ce groupe. L'étendue du groupe de produits détermine le nombre de produits représentatifs à prendre en considération. Pour chaque produit représentatif, la

charge fiscale moyenne est calculée conformément aux dispositions du paragraphe 1. La pondération est effectuée en fonction de l'importance des produits représentés par chaque produit représentatif dans la production totale du groupe de produits.

Art. 3. — Pour le calcul de la charge fiscale grevant un produit au dernier stade de sa production, les charges fiscales grevant, à ce stade, tous les facteurs du prix de revient peuvent être retenues.

Art. 4. — 1. Pour le calcul de la charge fiscale grevant le produit à l'avant-dernier stade, peuvent être retenues les charges grevant, à ce stade, les matières premières, les produits semi-finis et les produits finis qui entrent dans les matières premières, les produits semi-finis ou les produits finis retenus au dernier stade, ainsi que dans tout autre facteur ou élément retenu au dernier stade, si celui-ci représente, à ce stade, au moins 3 p.c. du prix de vente hors taxe du produit terminal.

2. Pour le calcul de la charge fiscale grevant le produit aux autres stades, peuvent être retenues les charges grevant, à chacun de ces stades, les matières premières, les produits semi-finis et les produits finis, destinés à entrer dans la fabrication d'une matière première, d'un produit semi-fini ou d'un produit fini retenu au dernier stade.

Art. 5. — 1. Si, pour un facteur ou pour un élément retenu à un stade quelconque, la charge fiscale aux stades antérieurs n'est pas calculée conformément aux règles de l'article 4, la charge grevant ce facteur ou cet élément peut être majorée forfaitairement de 50 p.c.

Toutefois, si le montant de la charge fiscale grevant ce facteur ou cet élément résulte de l'application d'un taux spécial, ce montant doit au préalable, pour l'application du forfait, être recalculé sur la base du taux général de la taxe sur le chiffre d'affaires. Si ce taux spécial couvre un ou plusieurs stades antérieurs, la charge résultant de l'application de ce taux ne peut majorée forfaitairement.

2. La charge ainsi calculée pour les stades antérieurs ne peut dépasser celle qui résulterait de l'application à ce facteur ou à cet élément des dispositions des articles 4 et 6.

Art. 6. — Si, pour un facteur ou pour un élément retenu à un stade quelconque, il existe déjà un taux moyen, ce taux peut être repris pour le calcul de la charge fiscale antérieure grevant ce facteur ou cet élément, dans la mesure où il est conforme à l'article 97. L'application de ce taux est obligatoire, lorsqu'il est justifié selon des calculs présentés à la Commission conformément aux dispositions de l'article 10.

Art. 9. — Après consultation des Etats membres, la Commission, si nécessaire, arrête par voie de directive les modalités d'application des articles 1^{er} à 8.

Art. 10. — 1. Lorsqu'un Etat membre envisage l'institution ou la modification d'un taux moyen, il présente à la Commission le calcul de la charge fiscale moyenne, établi selon les dispositions des articles 1^{er} à 8.

2. Lorsque la Commission estime qu'une charge fiscale établie forfaitairement conformément à l'article 5 ou l'article 7, excède les limites visées au paragraphe 2 de ces articles, l'Etat membre présente à la Commission, à la demande de celle-ci, le calcul de cette charge établi conformément aux articles 2, 3, 4 et 6.

Art. 11. — Les Etats membres veillent à communiquer à la Commission le texte des dispositions essentielles de droit interne qu'ils adopteront ultérieurement dans le domaine régi par la présente directive.

Les Etats membres sont destinataires de la présente directive.

Règlement (C.E.E) n° 653/68 du Conseil du 30 mai 1968

relatif aux conditions de modification de la valeur de l'unité de compte utilisée pour la politique agricole commune (Journal officiel du 31 mai 1968, n° L 123, p. 4).

Article 1^{er}. — L'article 1^{er} du règlement n° 129 est remplacé par le texte suivant :

« Article 1^{er}. Lorsque, dans les actes concernant la politique agricole commune ou les régimes spéciaux d'échange pour certaines marchandises résultant de la transformation de produits agricoles, des sommes sont exprimées en unités de compte, la valeur de cette unité de compte est de 0,88867088 gramme d'or fin. Cette valeur ne peut être changée que dans les cas et selon les procédures prévues par les articles 2 et 3 du règlement (C.E.E.) n° 653/68 du Conseil, du 30 mai 1968, relatif aux conditions de modification de la valeur de l'unité de compte utilisée pour la politique agricole commune.

» Les dispositions du présent article s'appliquent sans préjudice de l'article 18 du règlement financier relatif à l'établissement et à l'exécution du budget de la C.E.E. et à la responsabilité des ordonnateurs et comptables (article 209 a) et c) du traité ».

Art. 2. — Lorsque tous les Etats membres modifient la parité de leur monnaie, simultanément et dans le même sens, la valeur de l'unité de compte, définie à l'article 1^{er} du règlement n° 129, est modifiée automatiquement :

— en cas de modification de même proportion : dans le sens et dans la proportion des modifications des parités;

— en cas de modification de proportion différente : dans le sens des modifications et dans une proportion égale à la modification de parité la plus faible.

Par modifications simultanées il faut entendre des modifications de la parité des monnaies des Etats membres intervenant dans un délai de trois jours suivant celui de l'annonce officielle faite par l'Etat membre qui, le premier, annonce une modification de la parité de sa monnaie.

Art. 3. — Quand un ou plusieurs Etats membres annoncent une modification de la parité de leur monnaie, le Conseil se réunit dès que possible et, en tout cas, dans un délai de trois jours suivant celui de l'annonce officielle faite par l'Etat membre qui, le premier, annonce une modification de la parité de sa monnaie, à moins que les conditions de l'article 2 premier alinéa premier tiret soient réunies avant la session du Conseil.

Au cours de cette session et dans le délai susvisé, il décide, à l'unanimité, sur proposition de la Commission et après avis du Comité monétaire :

— s'il y a lieu de modifier la valeur de l'unité de compte définie à l'article 1^{er} du règlement n° 129;

— du pourcentage de cette modification éventuelle, ce pourcentage peut être supérieur à celui de la modification automatique prévue à l'article 2 premier alinéa deuxième tiret.

Si, à l'issue de sa session, le Conseil n'a pas décidé de modifier la valeur de l'unité de compte, celle-ci reste inchangée, à moins qu'elle ne soit modifiée conformément à l'article 2 premier alinéa deuxième tiret.

Au cours de cette session, le Conseil peut en outre, dans les conditions prévues au deuxième alinéa et par dérogation aux règlements agricoles existants, prendre, dans l'intérêt économique général, des mesures d'ajustement limitées de certains prix agricoles ne portant pas atteinte à la liberté de circulation des produits agricoles, si le caractère particulier et excep-

tionnel de la situation créée par la modification des rapports de parité entre les Etats membres fait apparaître l'opportunité de telles mesures.

Les alinéas 2 et 4 ne sont applicables que si les conditions de l'article 2 premier alinéa premier tiret ne sont pas réunies.

Art. 4. — La valeur de l'unité de compte définie à l'article 1^{er} du règlement n° 129 est suspendue, à partir de l'annonce officielle faite par l'Etat membre qui, le premier, annonce une modification de la parité de sa monnaie, jusqu'au jour inclus de la publication de la valeur désormais applicable.

Les Etats membres prennent toutes dispositions utiles pour que la suspension de la valeur de l'unité de compte puisse être effective dans toute la Communauté dès l'annonce officielle prévue à l'alinéa précédent.

La Commission publie, au *Journal officiel des Communautés européennes*, immédiatement après l'annonce officielle visée au premier alinéa, la date et l'heure à laquelle la valeur de l'unité de compte a été suspendue.

Il est procédé sans délai à la publication de la valeur de l'unité de compte désormais applicable :

a) soit par les soins de la Commission lorsque celle-ci constate :

— ou bien que les conditions d'application de l'article 2 premier alinéa premier tiret sont réunies,

— ou bien que le Conseil, réuni en application de l'article 3, n'a pris aucune décision relative à l'unité de compte dans le délai prévu;

b) soit par les soins du Conseil lorsque celui-ci a pris une décision conformément à l'article 3.

Le règlement des opérations relatives aux produits agricoles ou marchandises résultant de leur transformation, pour autant que ces opérations, réalisées pendant la période de suspension, soient soumises à des dispositions de la politique agricole commune ou des régimes spéciaux d'échange applicables à ces marchandises, n'intervient qu'après la publication prévue à l'alinéa précédent de la valeur de l'unité de compte désormais applicable en utilisant celle-ci et compte tenu des adaptations prises en vertu des articles 5 et 6.

Art. 5. — Dès qu'en application de l'article 4, la valeur de l'unité de compte désormais applicable est publiée ou dès qu'en application de l'article 3 alinéa 4 certains prix agricoles sont ajustés, il est procédé en tant que de besoin à l'adaptation de celles des sommes visées à l'article 1^{er} du règlement n° 129 qui contiennent des éléments établis en tenant compte des prix pratiqués sur les marchés internationaux. Ces adaptations sont faites selon les méthodes de calcul appli-

cables dans chaque cas en employant la valeur de l'unité de compte désormais applicable et/ou les nouveaux prix.

Art. 6. — 1. Le Conseil, statuant sur proposition de la Commission selon la procédure de vote de l'article 43 paragraphe 2 du traité, arrête, en tant que de besoin :

a) les règles d'application de l'article 5;

b) les règles applicables en vue d'éviter des perturbations pouvant se produire en cas de suspension ou de modification de la valeur de l'unité de compte;

c) les règles applicables en cas de modification du rapport entre la parité de la monnaie d'un Etat membre et la valeur de l'unité de compte, en ce qui concerne les montants fixés en unités de compte et exprimés en monnaie nationale.

2. Le Conseil, statuant sur proposition de la Commission selon la procédure de vote de l'article 43 paragraphe 2 du traité, peut étendre les règles édictées en vertu du paragraphe 1 sous a) et b) au cas de modification de la parité de la monnaie d'un pays tiers déclarée auprès du Fonds monétaire international et reconnue par celui-ci.

Art. 7. — Le Comité monétaire procède à un examen de la situation créée, en matière agricole, par toute modification intervenant dans les rapports de parité entre les monnaies des Etats membres, et exprime un avis concernant les conséquences économiques et monétaires des rajustements automatiques qu'implique l'application des dispositions de l'article 2 paragraphe 1 du règlement n° 129. Il se prononce en outre sur l'opportunité d'apporter, dans certains cas, des atténuations temporaires aux conséquences de ces rajustements automatiques. Compte tenu de l'avis du Comité monétaire, la Commission peut adresser aux Etats membres concernés les recommandations qu'elle juge utiles.

L'Etat membre ou les Etats membres intéressés peuvent prendre les mesures transitoires propres à atténuer temporairement les conséquences de ces rajustements automatiques. En tout état de cause, ces mesures ne peuvent porter atteinte ni à la liberté de circulation des marchandises agricoles, ni au fonctionnement du système des prix communs agricoles, ni aux obligations découlant du traité ou des actes pris en application de celui-ci.

Les mesures prises par le ou les Etats membres intéressés sont immédiatement communiquées à la Commission qui tient le Conseil informé de la situation et de son évolution et fait au Conseil toutes propositions appropriées.

Art. 8. — Le présent règlement entre en vigueur le troisième jour suivant celui de sa publication au *Journal officiel des Communautés européennes*.

Le présent règlement est obligatoire dans tous ses éléments et directement applicable dans tout Etat membre.

STATISTIQUES

(La table des matières et la liste des abréviations utilisées figurent à la fin du Bulletin)

A la suite de chaque chapitre, le lecteur trouvera des références bibliographiques; elles font mention de quelques publications statistiques qui contiennent des données plus détaillées concernant l'objet du chapitre ou des données correspondantes pour les pays étrangers.

Les abonnés qui le désirent, peuvent obtenir la communication des données figurant aux tableaux VI-1, IX-3, XIII-3, 4, 5, 6, 7, 8, 9 et 13, XVIII-1 et 2 et XIX-2 dès qu'elles sont établies. Les demandes sont à adresser à la Banque Nationale de Belgique, Service de Documentation, 5, boulevard de Berlaimont, Bruxelles 1. Ces demandes préciseront quels sont, parmi les tableaux énumérés ci-dessus, ceux que l'abonné désire recevoir.

I. — POPULATION ET COMPTES NATIONAUX

1. — POPULATION

Sources : Institut National de Statistique et Ministère de l'Emploi et du Travail.

	Source	1947	1965	1965	1966	1967
		(milliers)		4	4	
		(à fin d'année)		(à fin d'année)		
Population totale	I.N.S.	8.512	9.499	9.499	9.556	9.606
Population en âge de travailler (15 à 65 ans)	»	5.850	6.022	6.022	6.039	
dont : Hommes	»	2.902	2.998	2.998	3.007	
Femmes	»	2.948	3.024	3.024	3.032	
Population active ¹ :	Ministère de l'Emploi et du Travail	(estimations de moyennes annuelles)		(estimations à fin juin)		
dont : Agriculture	»	423	206	230	216	
Industries extractives	»	191	97	95	84	
Industries manufacturières	»	1.311	1.291	1.256	1.253	
Bâtiments et construction	»	197	286	293	296	
Transports	»	243	243	266	267	
Commerce, banques, assurances, et services	»	1.024	1.476	1.445	1.487	
Chômeurs complets	»	92	61	59 ²	62 ²	
Ouvriers frontaliers ³	»			61	60	

¹ Y compris les chômeurs et non compris les forces armées.

² Comprend les chômeurs en formation et en réadaptation professionnelle.

³ Dans l'ancienne série, les ouvriers frontaliers étaient répartis sur les différents secteurs.

⁴ Pour les années 1965 et 1966, la population active a été calculée à la date du 30 juin suivant une nouvelle méthode. Les chiffres ainsi obtenus ne sont pas comparables avec la série précédente.

1 - 2. — REPARTITION DU PRODUIT NATIONAL ENTRE LES FACTEURS DE PRODUCTION

(Estimations de l'I.N.S., système normalisé)

(milliards de francs)

Source : Institut National de Statistique. — Commission de la Comptabilité nationale.

	1957	1958	1959	1960	1961	1962	1963	1964	1965	1966
1. Rémunération des salariés ¹ :										
a) Salaires et traitements de travailleurs assujettis à la sécurité sociale	135,7	137,2	136,8	144,8	152,7	166,1	182,0	209,9	231,7	254,4
b) Rémunérations des travailleurs assujettis à certaines dispositions spéciales en matière de sécurité sociale	10,1	10,7	10,6	11,8	12,6	14,2	15,3	16,6	18,4	20,1
c) Contributions des employeurs à la sécurité sociale	23,4	24,0	23,6	26,2	28,9	31,5	36,5	44,6	48,7	56,7
d) Rémunérations des travailleurs non assujettis à la sécurité sociale	53,2	58,2	60,0	63,5	64,6	69,2	76,7	82,4	92,7	103,8
e) Corrections et compléments	13,0	13,3	13,6	15,5	15,2	20,0	21,7	20,2	19,6	17,4
Total ...	235,4	243,4	244,6	261,8	274,0	301,0	332,2	373,7	411,1	452,4
2. Revenu des entrepreneurs individuels et des sociétés de personnes :										
a) Agriculture, horticulture et sylviculture ¹	23,0	21,5	22,5	23,4	27,0	25,2	26,7	28,7	30,7	29,6
b) Professions libérales ¹	10,1	11,2	11,7	12,5	13,3	14,3	15,1	16,7	21,5	24,0
c) Commerçants et artisans indépendants ¹	71,1	71,2	73,0	76,0	79,3	82,8	87,2	100,9	104,3	100,9
d) Revenus des sociétés de personnes ²	6,2	5,6	6,0	6,5	7,1	7,2	7,4	8,3	8,9	8,5
e) Ajustement statistique	1,0	1,2	1,0	1,3	0,4	0,6	—	— 1,0	— 0,4	— 0,1
Total ...	111,4	110,7	114,2	119,7	127,1	130,1	136,4	153,6	165,0	162,9
3. Revenu de la propriété échéant aux particuliers ¹ :										
a) Intérêts	14,5	15,9	17,3	19,2	21,0	23,5	25,4	27,8	30,5	33,5
b) Loyers (réellement perçus ou imputés)	34,1	34,1	34,3	34,2	34,1	34,0	33,6	34,8	36,6	38,6
c) Dividendes, tantièmes, dons	13,4	12,3	11,4	13,1	14,6	16,1	14,6	15,0	16,9	18,2
Total ...	62,0	62,3	63,0	66,5	69,7	73,6	73,6	77,6	84,0	90,3
4. Bénéfices non distribués de sociétés ² ...	10,2	7,2	10,6	11,7	13,2	11,7	13,5	16,7	18,7	15,6
5. Impôts directs des sociétés quelle qu'en soit la forme juridique	8,7	7,8	7,6	9,2	10,0	11,5	11,3	14,1	17,0	17,6
6. Revenu de la propriété et de l'entreprise échéant à l'Etat	6,3	5,4	5,0	5,8	5,8	5,4	4,4	5,9	4,3	3,1
7. Intérêt de la dette publique	-12,6	-12,9	-14,0	-16,4	-18,6	-18,6	-20,5	-22,5	-24,3	-26,4
Revenu national net au coût des facteurs ...	421,4	423,9	431,0	458,3	481,2	514,7	550,9	619,1	675,8	715,5
8. Amortissements	50,1	50,5	53,2	56,1	58,4	61,7	66,7	73,7	79,4	84,1
Revenu national brut au coût des facteurs ...	471,5	474,4	484,2	514,4	539,6	576,4	617,6	692,8	755,2	799,6
9. Impôts indirects	54,2	55,2	60,2	65,4	73,2	78,8	84,4	94,1	101,9	119,2
10. Subsidés	- 6,5	- 6,9	- 6,6	- 7,2	- 6,7	- 7,2	- 6,6	- 7,7	- 9,7	-12,4
Produit national brut aux prix du marché ...	519,2	522,7	537,8	572,6	606,1	648,0	695,4	779,2	847,4	906,4

¹ Avant taxation.

² Après taxation.

I - 3. — P.N.B. CALCULE PAR L'ANALYSE DE LA PRODUCTION AUX PRIX DU MARCHÉ

(Estimations à prix courants, système normalisé)

(milliards de francs)

Source : Institut National de Statistique. — Commission de la Comptabilité nationale.

	1957	1958	1959	1960	1961	1962	1963	1964	1965	1966
1. Agriculture, sylviculture et pêche	35,6	34,2	35,3	36,6	40,4	38,9	41,0	43,9	46,3	45,9
2. Industries extractives	21,2	18,2	14,3	14,0	14,0	14,0	15,6	16,5	15,3	13,6
3. Industries manufacturières :										
a) Denrées alimentaires, boissons et tabac	35,3	37,0	37,8	39,3	40,7	42,5	44,9	48,0	52,3	55,2
b) Textiles	15,7	12,9	14,0	15,5	16,3	16,7	18,6	20,8	21,1	22,6
c) Vêtements et chaussures	7,2	6,8	7,1	7,6	8,2	9,2	9,6	10,8	11,3	11,9
d) Bois et meubles	5,3	5,6	5,5	6,7	6,8	7,8	9,0	10,5	11,2	12,0
e) Papier, impression, édition	7,4	7,5	7,8	8,5	9,1	10,3	11,3	12,6	13,3	13,8
f) Industries chimiques et activités connexes	13,5	13,1	13,7	14,5	14,9	15,6	17,5	19,6	20,8	22,0
g) Terre cuite, céramiques, verre et ciment	8,3	8,2	9,2	10,3	10,8	11,9	12,0	14,7	14,8	15,3
h) Fer, acier et métaux non ferreux ...	15,8	13,3	14,6	18,6	17,1	17,0	16,3	21,5	23,1	23,1
i) Fabrications métalliques et cons- tructions navales	35,2	33,7	33,2	36,9	43,0	49,0	55,4	62,3	68,6	72,6
j) Industries non dénommées ailleurs .	10,3	10,2	10,7	12,3	12,9	14,1	15,7	18,2	20,1	22,5
<i>Total de la rubrique 3 ...</i>	<i>154,0</i>	<i>148,3</i>	<i>153,6</i>	<i>170,2</i>	<i>179,8</i>	<i>194,1</i>	<i>210,3</i>	<i>239,0</i>	<i>256,6</i>	<i>271,0</i>
4. Construction	31,2	30,7	30,7	33,2	36,9	40,3	43,0	55,2	58,4	62,7
5. Electricité, gaz et eau	10,0	10,6	10,7	11,1	11,5	12,6	13,4	14,5	15,6	16,9
6. Commerce, banques, assurances immeu- bles d'habitation :										
a) Commerce	76,1	77,0	83,5	87,8	95,3	103,4	112,7	121,0	131,8	146,2
b) Services financiers et assurances ...	13,0	13,4	15,0	16,0	17,2	19,1	21,6	24,5	27,6	30,4
c) Immeubles d'habitation	38,5	39,1	39,9	40,5	41,1	41,5	42,5	45,1	48,1	51,1
<i>Total de la rubrique 6 ...</i>	<i>127,6</i>	<i>129,5</i>	<i>138,4</i>	<i>144,3</i>	<i>153,6</i>	<i>164,0</i>	<i>176,8</i>	<i>190,6</i>	<i>207,5</i>	<i>227,7</i>
7. Transports et communications	34,2	34,5	35,9	38,9	38,8	42,1	45,9	52,0	56,8	60,9
8. Services	100,7	108,0	112,8	119,8	124,6	132,8	144,4	159,7	181,3	200,1
9. Corrections	-3,3	0,8	0,6	-3,0	0,3	3,8	0,1	2,9	3,3	2,1
Produit intérieur brut aux prix du marché ...	511,2	514,8	532,3	565,1	599,9	642,6	690,5	774,3	841,1	900,9
10. Paiements nets de revenus aux facteurs de production dus par le reste du monde	8,0	7,9	5,5	7,5	6,2	5,4	4,9	4,9	6,3	5,5
Produit national brut aux prix du marché ...	519,2	522,7	537,8	572,6	606,1	648,0	695,4	779,2	847,4	906,4

I - 4. — P.N.B. CALCULE PAR L'ANALYSE DES DEPENSES

(Système normalisé)

(milliards de francs)

Source : Institut National de Statistique. — Commission de la Comptabilité nationale.

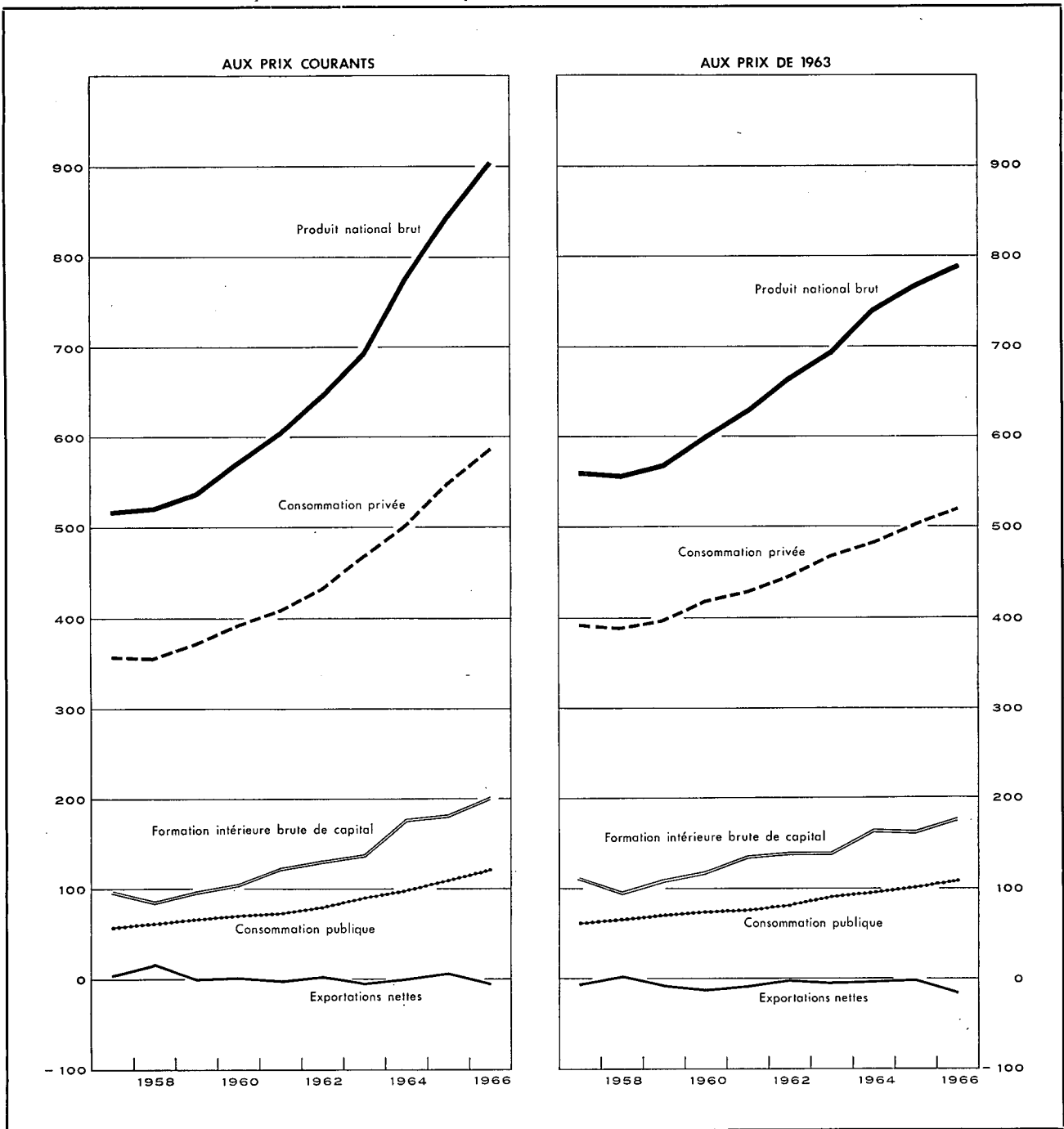

I - 4a. — AFFECTATION DU PRODUIT NATIONAL

(Estimations à prix courants, système normalisé)

(milliards de francs)

Source : Institut National de Statistique. — Commission de la Comptabilité nationale.

	1957	1958	1959	1960	1961	1962	1963	1964	1965	1966
1. Consommation privée :										
a) Produits alimentaires	102,2	103,3	105,8	108,2	112,5	119,8	125,2	130,7	141,7	150,5
b) Boissons et tabacs	26,1	27,2	28,3	29,1	30,3	31,2	33,2	36,7	39,8	41,9
c) Vêtements et autres effets personnels	36,2	34,2	35,9	38,4	40,6	43,1	47,6	50,4	53,3	56,8
d) Loyers, taxes, eau	45,9	46,8	47,5	48,2	49,1	50,2	51,9	55,7	59,4	63,1
e) Chauffage et éclairage	20,4	18,9	18,8	19,7	20,4	24,2	27,5	25,3	28,3	28,7
f) Articles ménagers durables	27,9	27,6	28,5	32,3	34,9	36,4	40,8	46,5	49,9	53,7
g) Entretien de la maison	16,3	16,8	17,4	18,3	19,1	20,6	21,5	23,6	26,0	28,4
h) Soins personnels et hygiène	18,4	20,5	21,9	23,5	24,9	27,1	28,8	31,2	38,7	42,7
i) Transports et Communications	26,9	27,6	28,9	33,0	34,0	36,1	39,6	44,3	49,2	54,5
j) Loisirs	27,4	30,5	30,2	30,6	32,3	33,9	35,6	40,4	43,6	46,7
k) Autres dépenses et ajustement statistique	10,8	3,6	10,3	12,3	12,1	10,4	17,6	19,7	19,5	21,5
<i>Total ...</i>	<i>358,5</i>	<i>357,0</i>	<i>373,5</i>	<i>393,6</i>	<i>410,2</i>	<i>433,0</i>	<i>469,3</i>	<i>504,5</i>	<i>549,4</i>	<i>588,5</i>
2. Consommation publique :										
a) Rémunérations et pensions	40,1	44,0	46,3	49,8	51,3	54,8	61,4	66,6	76,1	85,5
b) Biens et services	14,3	15,2	17,4	18,2	17,7	21,1	24,9	26,0	27,1	28,9
c) Loyer net imputé ou payé	2,0	2,2	2,2	2,3	2,6	2,9	3,3	3,8	4,3	4,7
d) Amortissements imputés des bâtiments administratifs et des établissements d'enseignement de l'Etat ...	0,8	0,8	1,0	1,0	1,1	1,2	1,3	1,5	1,7	1,9
<i>Total ...</i>	<i>57,2</i>	<i>62,2</i>	<i>66,9</i>	<i>71,3</i>	<i>72,7</i>	<i>80,0</i>	<i>90,9</i>	<i>97,9</i>	<i>109,2</i>	<i>121,0</i>
3. Formation intérieure brute de capital :										
a) Agriculture, sylviculture et pêche ...	4,3	4,0	4,2	3,5	4,0	3,9	4,2	4,9	5,3	5,8
b) Industries extractives	3,0	2,7	1,9	1,5	2,0	1,5	2,0	2,0	2,0	1,7
c) Industries manufacturières	20,0	18,3	18,7	26,4	32,2	37,6	39,0	40,8	46,4	50,2
d) Construction	2,3	1,9	2,3	2,6	3,3	5,7	5,6	5,1	5,5	6,2
e) Electricité, gaz et eau	5,0	4,9	6,0	4,8	4,6	7,6	6,7	7,8	9,4	10,9
f) Commerce, banques, assurances	10,0	9,0	10,1	11,1	12,2	13,0	14,6	15,4	15,6	17,1
g) Immeubles d'habitation	24,4	22,5	24,7	29,3	32,2	29,4	29,4	46,6	50,3	48,7
h) Transports et communications	10,7	12,0	11,5	12,4	12,6	13,6	14,6	15,2	18,2	20,0
i) Pouvoirs publics et enseignements ...	8,4	8,5	11,8	12,1	13,5	15,6	18,0	23,4	21,0	29,1
j) Autres services	2,5	2,5	2,7	2,9	3,2	3,4	3,7	3,9	4,1	4,4
k) Variations de stocks	6,6	0,8	4,0	-0,2	4,2	1,5	0,9	11,0	3,9	7,3
l) Ajustement statistique	0,2	-0,8	-0,7	-0,1	-0,4	-1,2	0,4	0,7	0,1	0,1
<i>Total ...</i>	<i>97,4</i>	<i>86,3</i>	<i>97,2</i>	<i>106,3</i>	<i>123,6</i>	<i>131,6</i>	<i>139,1</i>	<i>176,8</i>	<i>181,8</i>	<i>201,5</i>
4. Exportations nettes de biens et services :										
a) Exportations totales	184,6	177,3	176,3	200,1	216,7	233,6	254,2	295,0	327,0	350,6
b) Importations totales	178,5	160,1	176,1	198,7	217,1	230,2	258,1	295,0	320,0	355,2
c) Exportations nettes	+6,1	+17,2	+0,2	+1,4	-0,4	+3,4	-3,9	—	+7,0	-4,6
Produit national brut aux prix du marché ...	519,2	522,7	537,8	572,6	606,1	648,0	695,4	779,2	847,4	906,4

I - 4b. — AFFECTATION DU PRODUIT NATIONAL

(Indices des estimations aux prix de 1963, système normalisé)

Source : Institut National de Statistique. — Commission de la Comptabilité nationale.

	1957	1958	1959	1960	1961	1962	1963	1964	1965	1966
1. Consommation privée :										
a) Produits alimentaires	88	91	89	93	95	98	100	101	103	106
b) Boissons	84	83	87	89	92	93	100	106	110	110
c) Tabac	86	88	89	93	95	100	100	105	112	116
d) Vêtements et autres effets personnels	82	76	80	84	88	93	100	102	105	108
e) Loyers, taxes, eau	95	95	96	96	97	99	100	102	104	106
f) Chauffage et éclairage	76	68	69	74	77	92	100	90	99	99
g) Articles ménagers durables	72	69	72	82	87	91	100	113	118	124
h) Entretien de la maison	89	90	92	94	96	100	100	103	106	108
i) Soins personnels et hygiène ...	72	79	82	87	90	96	100	102	109	111
j) Transports	74	75	77	85	87	92	100	109	120	125
k) Communications P.T.T.	77	81	81	83	87	93	100	109	116	125
l) Loisirs	88	92	91	91	95	98	100	106	110	111
Total ...	84	83	85	90	91	95	100	103	108	111
2. Consommation publique :										
a) Rémunérations et pensions	71	76	79	83	86	91	100	105	115	124
b) Biens et services	60	65	73	76	74	86	100	102	103	108
c) Intérêt imputé des bâtiments administratifs et des établissements d'enseignement de l'Etat (y compris les amortissements)	64	69	71	74	80	90	100	109	117	123
Total ...	68	73	77	81	82	90	100	104	111	119
3. Formation intérieure brute de capital :										
a) Agriculture, sylviculture et pêche	115	106	111	93	104	97	100	109	115	123
b) Industries extractives	171	152	105	86	113	81	100	96	93	79
c) Industries manufacturières	56	50	52	73	88	100	100	99	110	117
d) Construction	43	35	44	48	62	105	100	89	94	103
e) Electricité, gaz et eau	84	80	99	80	75	119	100	108	126	142
f) Commerce, banques, assurances	74	66	75	82	90	93	100	100	99	106
g) Immeubles d'habitation	104	92	99	117	125	107	100	146	146	135
h) Transports et communications .	78	87	83	89	90	96	100	101	116	122
i) Pouvoirs publics (à l'exclusion de l'enseignement)	63	67	82	75	77	84	100	142	117	157
j) Enseignement	38	29	64	76	94	105	100	88	86	107
k) Autres services	73	72	80	84	94	96	100	100	101	108
Total ...	80	70	79	86	97	100	100	120	118	127
4. Exportations nettes de biens et services :										
a) Exportations totales	68	68	73	80	87	93	100	111	120	125
b) Importations totales	68	66	74	83	89	93	100	111	119	128
Produit national brut aux prix du marché (prix de 1963)	80,8	80,2	82,1	86,5	90,8	95,9	100,0	106,9	110,6	113,7

Références bibliographiques :

Population : *Annuaire statistique de la Belgique*. — *Bulletin de Statistique de l'I.N.S.* — *Publications du Centre National de Calcul Mécanique*. — *Recensement général de la population, de l'industrie et du commerce au 31 décembre 1947*. — *Bulletin de l'I.R.E.S.P.* — *Annuaire démographique* (O.N.U.). — *Revue internationale du Travail* (B.I.T.). — *Annuaire des Statistiques du Travail* (B.I.T.). — *Ministère de l'Emploi et du Travail* : « Aperçu de l'évolution de la population active belge pour la période 1948-1960 ».

Revenu national et P.N.B. : *Annuaire statistique de la Belgique*. — *Bulletin de Statistique de l'I.N.S.*, juillet-août 1967, p. 578. — *Séries statistiques de Bruxelles* (D.U.L.B.E.A.). — *Recherches Economiques de Louvain* (I.R.E.S.P.). — *International Financial Statistics* (F.M.I.). — *Statistiques générales* (O.C.D.E.). — *Données statistiques* (Conseil de l'Europe). — *Yearbook of International Account Statistics* (O.N.U.). — *Statistiques Economiques belges 1950-1960*. — *Bulletin général de statistiques de l'Office Statistique des Communautés européennes*.

II. — EMPLOI ET CHOMAGE

1. — INDICES DE L'EMPLOI DANS L'INDUSTRIE (ouvriers)

Source : Ministère du Travail.

Base 1958 = 100 ¹

Moyennes mensuelles ou mois	Indice général	Industries extractives	Industries manufacturières							Textiles (sans confection)	Costruction
			Ensemble	Métallurgie de base	Fabrications métalliques						
					Fabrication de produits métalliques à l'exclusion des machines et du matériel de transport	Construction de machines à l'exclusion des machines électriques	Construction de machines, appareils et fournitures électriques	Construction de matériel de transport			
1961	99,6	67,6	104,0	107,1	106,5	118,5	113,7	89,2	99,1	100,7	
1962	101,9	62,0	105,7	105,8	109,3	126,8	114,8	99,2	97,8	106,9	
1963	104,0	60,1	107,8	105,7	119,5	131,5	113,1	100,6	99,1	108,9	
1964	108,2	61,2	111,0	107,4	122,0	134,4	123,1	104,5	98,7	117,5	
1965	105,8	57,2	109,6	107,0	117,6	138,3	129,1	105,2	93,6	112,9	
1966	104,5	48,6	109,7	101,5	121,0	135,3	116,6	108,3	98,0	111,2	
1966 1 ^{er} trimestre	103,2	49,1	108,9	103,7	118,1	135,0	117,0	104,3	98,5	106,1	
2 ^e trimestre	104,8	49,6	109,5	101,8	121,3	135,4	116,2	108,9	97,7	112,1	
3 ^e trimestre	105,3	48,1	109,9	100,9	121,8	133,9	116,8	111,9	97,6	114,4	
4 ^e trimestre	104,9	46,7	110,2	98,6	123,7	135,7	116,7	109,6	97,7	112,4	
1967 1 ^{er} trimestre	102,7	45,9	108,1	94,7	121,7	132,7	113,3	106,9	99,1	107,8	
2 ^e trimestre	102,6	44,7	106,4	93,6	117,9	127,8	110,1	106,6	95,7	114,7	
3 ^e trimestre	102,2	43,2	105,7	91,8	118,0	127,3	108,8	105,1	92,0	117,2	
1966 Octobre	105,8	47,1	110,8	100,6	124,1	137,0	116,9	109,8	96,8	115,4	
Novembre	105,2	46,6	110,2	99,8	123,5	135,5	117,4	109,9	96,8	113,2	
Décembre	103,8	46,4	109,6	95,5	123,5	134,5	115,7	109,1	99,7	108,5	
1967 Janvier	102,8	46,1	109,0	95,6	123,6	134,0	115,5	107,5	100,5	104,9	
Février	102,6	46,2	107,9	94,6	121,3	134,0	112,8	106,2	99,0	107,7	
Mars	102,7	45,3	107,4	93,8	120,2	130,0	111,5	106,9	97,9	110,8	
Avril	102,4	45,0	106,4	93,4	119,1	127,5	111,0	104,7	96,3	113,3	
Mai	102,6	44,7	106,4	93,9	117,7	127,3	109,9	108,1	95,7	114,6	
Juin	102,7	44,4	106,3	93,5	116,9	128,5	109,2	107,0	95,2	116,0	
Juillet	102,0	43,8	106,0	91,8	117,6	127,4	108,9	105,9	94,8	114,3	
Août	102,0	43,1	105,6	92,3	117,6	127,7	108,5	104,8	90,6	117,6	
Septembre	102,6	42,7	105,6	91,4	118,9	126,9	108,9	104,5	90,7	119,6	
Octobre	101,9	42,3	105,6	92,8	117,9	127,9	109,1	98,9	93,7	116,6	

¹ Indices sur base originale 1964 = 100 convertis en indices base 1958 = 100.

II - 2. — CHOMAGE

Source : Office National de l'Emploi.

Renseignements généraux

	Nombre de jours ouvrables par période ¹	Chômeurs contrôlés (milliers) ²			Moyenne mensuelle des journées perdues (milliers)	Nombre moyen de jours de chômage par mois ³		Milliers de chômeurs mis au travail par les pouvoirs publics ²	Demandes d'emploi en suspens à fin de mois ou moyenne des fins de mois ^{4 5}	Offres d'emploi ⁴	
		Total	Complets	Partiels et accidentels		Chômeurs complets	Chômeurs partiels et accidentels			reçues pendant le mois ou moyennes mensuelles	en suspens à fin de mois ou moyenne des fins de mois
1961	308	126,3	87,9	38,4	3.241	21,2	7,7	7,1	91,4	20,1	12,5
1962	* 252	85,5	47,1	38,4	1.791	16,0	6,7	6,6	18,1	18,3	14,6
1963	250	83,1	32,9	50,2	1.731	15,7	10,0	6,0	13,1	15,3	16,5
1964	250	52,8	26,1	26,7	1.100	15,3	6,2	6,3	10,2	13,3	12,5
1965	253	69,0	32,2	36,8	1.454	15,8	6,8	6,0	16,1	13,0	7,8
1966	252	74,4	38,7	35,7	1.564	15,9	6,4	5,7	21,9	13,1	6,7
1967	265	107,4	61,5	45,9	2.372	17,2	7,4	5,7	40,1	11,4	3,7
1966 3 ^e trimestre	63	47,4	32,9	14,5	995	15,8	4,4	5,6	16,6	11,2	7,4
4 ^e trimestre	63	82,0	42,0	40,0	1.721	15,7	6,2	5,6	26,5	11,3	5,0
1967 1 ^{er} trimestre	65	131,1	60,9	70,2	2.841	17,1	7,6	4,5	39,4	11,9	3,7
2 ^e trimestre	65	91,4	59,3	32,0	1.980	17,0	5,9	6,5	36,9	13,8	4,2
3 ^e trimestre	65	75,4	54,0	21,4	1.633	16,4	6,1	6,2	35,2	10,6	4,1
4 ^e trimestre	70	130,1	71,2	58,9	3.035	18,2	8,7	5,6	48,8	9,1	2,9
1968 1 ^{er} trimestre	65	166,3	88,9	77,4	3.602	17,6	8,3	4,5	60,5	12,5	3,2
1967 Mai	20	90,5	59,6	30,9	1.810	15,9	5,5	6,5	38,1	12,8	4,3
Juin	20	82,9	56,7	26,2	1.659	16,1	5,8	6,7	34,7	15,6	4,2
Juillet	25	76,2	54,3	21,9	1.905	19,6	7,4	5,8	35,3	8,0	4,0
Août	20	73,9	52,3	21,6	1.478	14,5	5,5	6,3	34,4	11,5	4,4
Septembre	20	75,8	55,3	20,5	1.516	15,3	5,6	6,5	35,9	12,3	3,9
Octobre	25	88,2	61,5	26,7	2.205	18,6	6,4	6,4	41,2	11,8	3,2
Novembre	20	104,5	70,4	34,1	2.090	16,0	6,0	6,0	48,1	8,3	2,7
Décembre	25	192,4	81,6	110,8	4.810	19,8	10,9	4,5	57,0	7,2	2,8
1968 Janvier	20	204,2	90,2	114,0	4.083	16,7	9,2	3,9	62,4	12,5	3,0
Février	20	176,7	90,1	86,6	3.534	16,6	8,1	4,3	61,3	11,5	3,1
Mars	25	127,6	86,8	40,8	3.190	19,5	6,9	5,2	57,8	13,5	3,6
Avril	20	105,6	79,8	25,8	2.112	15,9	7,0	6,5	54,2	13,9	3,7
Mai	20	98,7	71,6	27,1	1.975	16,0	6,0	6,9	49,5	13,7	4,3

¹ Le mois de chômage comprend 4 ou 5 semaines.

² Moyenne journalière par mois de chômage.

Nombre de journées perdues par mois

³ Durée moyenne du chômage = Nombre de chômeurs inscrits dans les bureaux de pointage communaux, par mois

⁴ Demandes et offres d'emploi se rapportant uniquement aux ouvriers et ouvrières.

⁵ Chômeurs complets normalement aptes.

⁶ Depuis février 1962, les chiffres ne tiennent plus compte des chômeurs dispensés du contrôle communal en application de l'arrêté ministériel du 29-12-61.

* Depuis 1962, la semaine n'est plus comptée que pour 5 jours dans le total du nombre de jours ouvrables; auparavant elle était de 6 jours.

II - 3. — CHOMAGE

Moyennes journalières du nombre de chômeurs contrôlés Chômeurs complets + chômeurs partiels (milliers)

Source : Office National de l'Emploi.

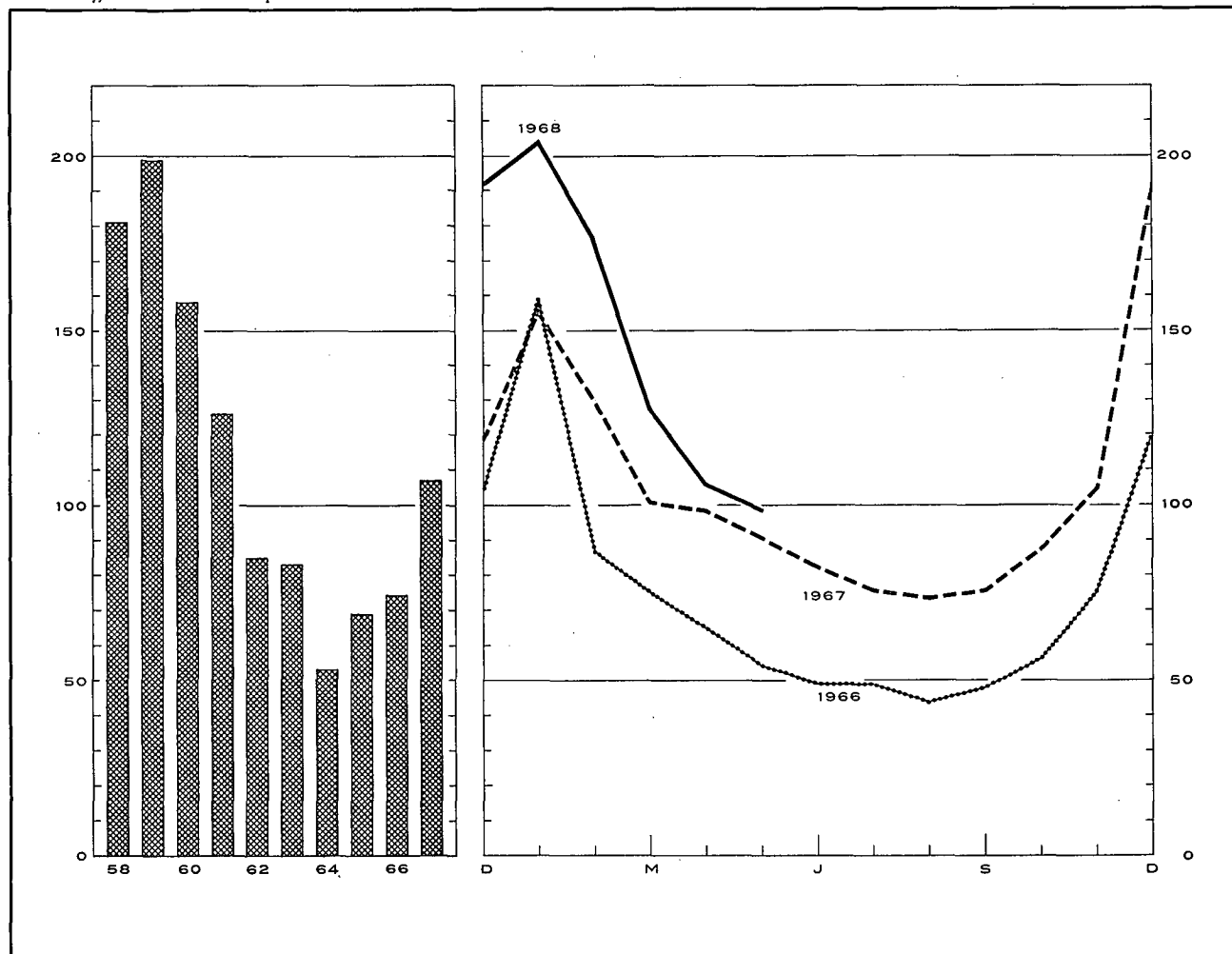

	Année	1er trim.	2e trim.	3e trim.	4e trim.		1966	1967	1968
1958	181	204	166	149	204	Janvier	131	159	204
1959	199	292	182	150	171	Février	124	87	177
1960	158	221	149	123	137	Mars	75	75	128
1961	126	177	111	90	124	Avril	49	65	106
1962	85	141	64	52	90	Mai	45	54	99
1963	83	176	44	35	72	Juin	41	49	83
1964	53	82	36	32	61	Juillet	40	49	76
1965	69	111	45	39	78	Août	39	44	74
1966	74	111	56	47	82	Septembre	39	48	76
1967	107	131	91	75	130	Octobre	42	56	88
						Novembre	96	75	105
						Décembre	104	119	192

Références bibliographiques : Communiqués mensuels de l'O.N.E.M. — Bulletin de statistique de l'I.N.S. — Annuaire statistique de la Belgique. — Revue du Travail. — Recherches économiques de Louvain (I.R.E.S.P.). — Industrie, revue de la F.I.B. — Informations statistiques (C.E.C.A.). — Annuaire des statistiques du Travail (B.I.T.).

¹ Depuis février 1962, les chiffres ne tiennent plus compte des chômeurs dispensés du contrôle communal en application de l'arrêté ministériel du 20-12-61.

III. — AGRICULTURE ET PECHE

1. — PRODUCTION AGRICOLE

Sources : Ministère de l'Agriculture (production végétale). — Institut National de Statistique (nombre d'animaux, production animale et superficie cultivée).

	1959	1960	1961	1962	1963	1964	1965	1966	1967
Superficie cultivée ¹ (milliers d'hectares)									
Céréales panifiables	270	273	256	252	246	262	265	247	232
dont : froment	200	203	206	209	200	216	227	212	199
seigle	62	63	44	39	41	42	34	30	27
Céréales non panifiables	255	252	263	260	255	239	253	260	259
Plantes industrielles	88	96	92	93	94	106	95	92	95
Plantes racines et tuberculifères	134	131	120	116	114	103	98	98	99
Légumes cultivés pour la graine	12	11	11	10	10	11	10	9	8
Prés et prairies	816	819	821	829	825	815	810	810	810
Divers	133	129	136	129	135	129	121	124	123
Total ...	1.708	1.711	1.699	1.689	1.679	1.665	1.652	1.640	1.626
Production végétale (milliers de tonnes)									
Froment	789	773	722	835	759	900	854	650	828
Autres céréales	1.034	1.056	1.011	1.083	1.039	1.064	962	896	r 1.129
Betteraves sucrières	r 1.470	r 3.370	r 2.969	r 2.079	r 2.200	r 3.515	r 2.748	r 2.858	r 4.000
Lin (graines et paille)	124	214	196	231	240	283	190	r 167	105
Chicorée à café	43	55	60	37	47	68	46	29	32
Pommes de terre	1.357	1.894	1.789	1.872	1.530	1.755	1.419	1.475	1.943
Nombre d'animaux ¹ (milliers d'unités)									
Chevaux agricoles	170	159	148	141	132	120	108	95	86
Total des bovidés	2.649	2.696	2.728	2.832	2.805	2.663	2.731	2.773	2.759
dont : vaches laitières	1.015	1.024	1.025	1.051	1.044	999	1.010	1.019	1.029
Porcs	1.450	1.749	1.772	2.053	1.795	1.833	1.847	1.971	2.323
Production animale									
Livraisons de lait aux laiteries (mil- lions de litres)	1.303	1.420	1.538	1.630	1.644	1.712	1.953	2.199	2.403
Abattages (poids net de la viande - milliers de tonnes)	424	441	429	462	458	429	461	500	548

¹ Recensement au 15 mai de chaque année.

III - 2. — PECHE MARITIME

Principales espèces de poissons débarqués dans les ports belges

(moyennes mensuelles en tonnes)

Source : Institut National de Statistique.

	1959	1960	1961	1962	1963	1964	1965	1966	1967
Aiglefin	232	262	285	300	221	281	233	141	130
Cabillaud	653	689	698	868	728	630	1.124	1.052	1.322
Plie	381	390	291	346	424	322	294	442	516
Sole	257	350	314	347	631	201	263	329	412
Raie	342	323	328	310	298	319	280	182	178
Hareng	260	528	409	273	153	134	112	61	30
Crevettes	89	39	80	48	76	75	72	80	104

Références bibliographiques : Revue de l'Agriculture (Ministère de l'Agriculture). — Bulletin de Statistique de l'I.N.S. — Annuaire statistique de la Belgique. — Données statistiques (Conseil de l'Europe). — Bulletin mensuel : Economie et statistiques agricoles (F.A.O.).

IV. — INDUSTRIE

IV - 0. — RESULTATS DES ENQUETES DE LA CONJONCTURE ¹

Ensemble des industries : Textile — Sidérurgie — Fabrications métalliques — Papier — Bois — Cuir — Métaux non ferreux

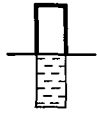

Pourcentage des réponses "en hausse, pour les questions A,B et C
 Pourcentage des réponses "supérieur à la normale, pour les questions D et E
 Pourcentage des réponses "en baisse, pour les questions A,B et C
 Pourcentage des réponses "inférieur à la normale, pour les questions D et E

— { Solde des pourcentages des réponses signalant respectivement "en hausse, et "en baisse, pour les questions A,B et C
 Solde des pourcentages des réponses signalant respectivement "supérieur, et "inférieur, à la normale pour les questions D et E

A.- INSCRIPTIONS DE COMMANDES MARCHE INTERIEUR (2)

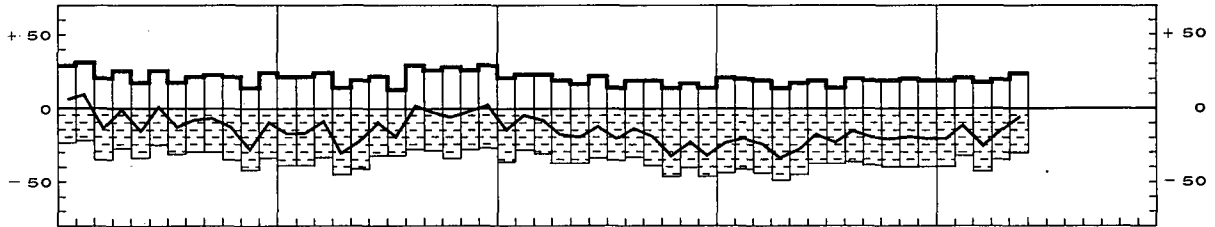

B.- INSCRIPTIONS DE COMMANDES A L'EXPORTATION (2)

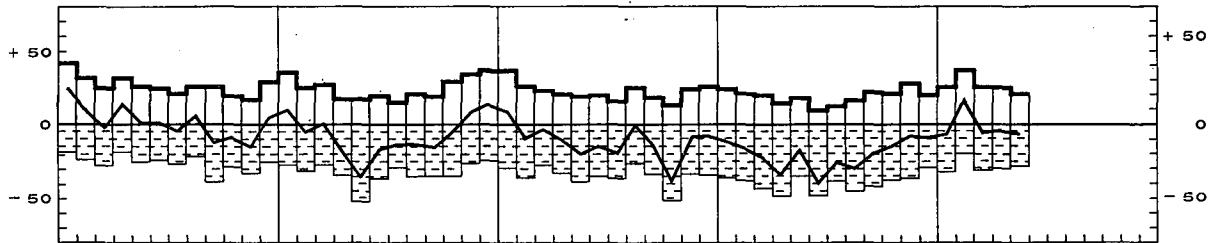

C.- EVOLUTION DES PRIX DE VENTE

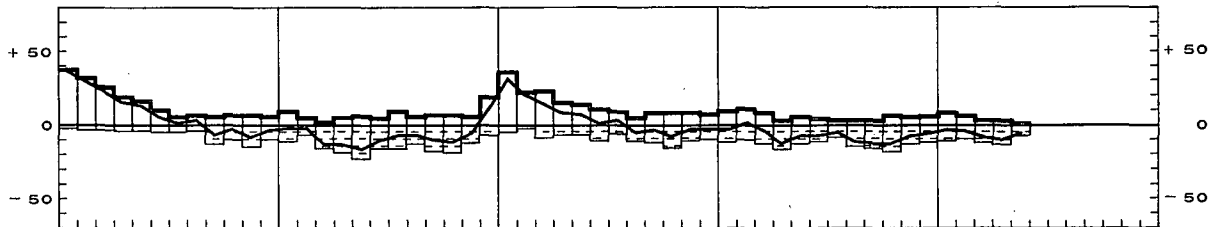

D.- APPRECIATION DU CARNET DE COMMANDES

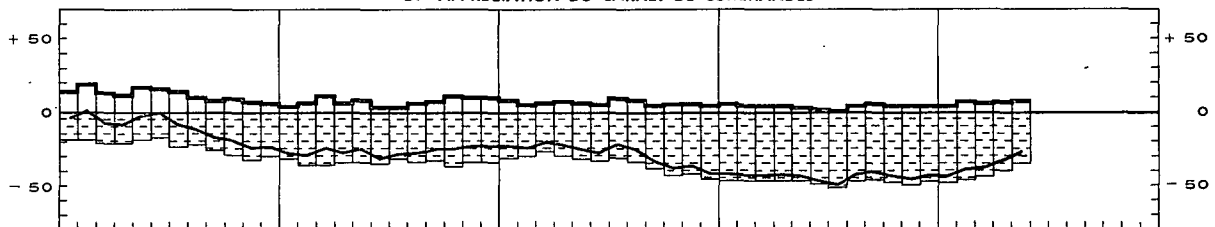

E.- APPRECIATION DU STOCK DES PRODUITS FINIS

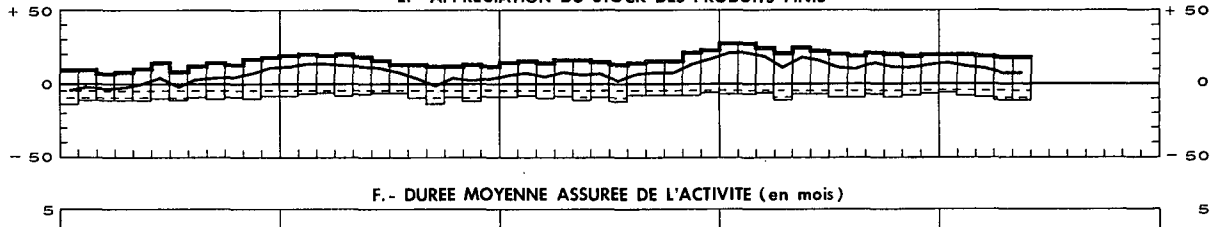

F.- DUREE MOYENNE ASSUREE DE L'ACTIVITE (en mois)

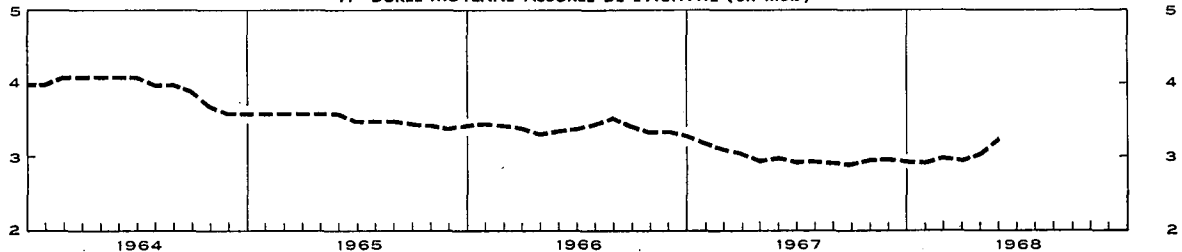

¹ Les réponses des participants sont pondérées par les chiffres d'affaires et indiquent pour les questions de A à D la variation par rapport au mois précédent.
² Mouvements saisonniers éliminés.

IV - 1. — INDICES GENERAUX DE LA PRODUCTION INDUSTRIELLE

Base 1958 = 100

Moyennes mensuelles ou mois	Indices non désaisonnalisés				Indices désaisonnalisés
	Source : I.N.S.		Source : I.R.E.S.P. 1	Source : Agéfi 2	Source : I.N.S.
	Indice général *	dont : industries manufacturières seules	Indice général *	Indice général	Indice général *
1962	125	132	120	130	125
1963	135	142	129	138	136
1964	144	153	139	147	144
1965	147	157	144	149	148
1966	150	162	148	150	150
1967	p 152	p 164	p 149	152	p 152
1966 4 ^e trimestre	157	169	153	152	151
1967 1 ^{er} trimestre	152	165	151	152	p 153
2 ^e trimestre	p 154	p 166	p 152	154	p 152
3 ^e trimestre	p 140	p 152	p 136	148	p 149
4 ^e trimestre	p 161	p 174	p 157	156	p 155
1968 1 ^{er} trimestre	p 160	p 173	p 155	p 162	p 160
1967 Avril	151	163	149	152	152
Mai	150	162	p 151	152	152
Juin	p 161	p 173	p 155	157	p 152
Juillet	p 113	p 123	p 115	137	p 143
Août	p 146	p 157	p 137	150	p 147
Septembre	p 162	p 175	p 155	156	p 156
Octobre	p 165	p 178	p 156	158	p 150
Novembre	p 162	p 174	p 161	156	p 152
Décembre	p 156	p 170	p 155	155	p 162
1968 Janvier	p 157	p 169	p 152	160	p 153
Février	p 156	p 169	p 156	160	p 159
Mars	p 166	p 181	156 ³	p 168	p 163
Avril	p 160	p 177		p 163	
Mai				162 ³	

* Non compris la construction.

¹ Indices sur base originale 1961 convertis en indices base 1958 = 100.

² Indices sur base originale 1953 convertis en indices base 1958 = 100.

³ Prévisions.

IV - 2. — INDICES DE LA PRODUCTION INDUSTRIELLE (Principaux secteurs)

Base 1958 = 100

Source : Institut National de Statistique.

Moyennes mensuelles ou mois	Indice général *	Industries manufacturières													Raffinerie de pétrole	
		Industries extractives	dont :											Industrie chimique et industrie du caoutchouc		
			Indice général	Industries prod. minéraux non métall. à l'excl. des pétrole et charbon	Sidérurgie	Industrie des métaux non ferreux	Industrie des fabrications métalliques	Industries alimentaires et fabrication des boissons	Industries textiles				Total			dont : Transformation des matières plastiques (1962 = 100)
									Total	Fila-turcs	Tissage	Bonneterie				
1962	125	86	132	134	124	130	136	115					130	130	130	132
1963	135	88	142	131	128	145	153	119	140	137	139	157	151	124	187	
1964	144	92	153	151	147	162	160	127	142	135	146	153	166	148	206	
1965	147	85	157	147	152	175	167	127	138	132	137	154	172	178	241	
1966	150	76	162	148	151	177	172	134	145	135	149	161	178	213	256	
1967	p 152	73	p 164	149	162	171	p 172	p 145	134	121	141	150	189	270	265	
1966 4 ^e trimestre	157	77	169	148	155	177	181	150	151	137	158	167	182	245	275	
1967 1 ^{er} trimestre	152	76	165	137	162	177	174	129	139	124	147	158	190	262	266	
2 ^e trimestre	p 154	78	p 166	161	166	164	p 173	138	134	120	139	154	191	276	252	
3 ^e trimestre	p 140	65	p 152	151	148	162	p 157	156	115	104	122	130	176	244	258	
4 ^e trimestre	p 161	74	p 174	147	173	181	p 185	p 157	147	137	157	159	200	299	283	
1968 1 ^{er} trimestre ... p	160	70	173	139	185	183	182	127	144	137	151	150	208	274	302	
1967 Mars	160	80	173	153	170	170	178	143	144	129	147	176	199	285	275	
Avril	151	75	163	156	163	155	173	127	132	120	139	148	183	266	259	
Mai	150	76	162	164	163	159	167	134	125	110	131	146	186	261	256	
Juin	p 161	82	p 173	163	173	179	p 180	152	144	130	146	169	202	302	241	
Juillet	p 113	49	p 123	134	132	141	p 123	136	84	76	101	70	149	186	247	
Août	p 146	73	p 157	156	137	172	p 163	152	119	108	117	152	177	254	271	
Septembre	p 162	74	p 175	162	174	172	p 187	180	142	127	148	170	201	293	256	
Octobre	p 165	78	p 178	162	175	177	p 188	167	149	134	157	176	205	316	264	
Novembre	p 162	76	p 174	149	171	181	p 182	167	144	132	156	157	200	297	270	
Décembre	p 156	68	p 170	129	172	184	p 183	p 138	147	144	157	144	195	284	314	
1968 Janvier	p 157	p 73	p 169	124	185	181	p 178	p 123	p 145	p 139	p 150	154	p 203	p 259	299	
Février	p 156	69	169	136	181	180	178	122	142	134	149	146	208	262	307	
Mars	p 166	69	181	157	190	187	188	135	146	137	155	151	213	301	299	

* Non compris la construction

IV - 2. — INDICES DE LA PRODUCTION INDUSTRIELLE (I.N.S.)

Base 1958 = 100

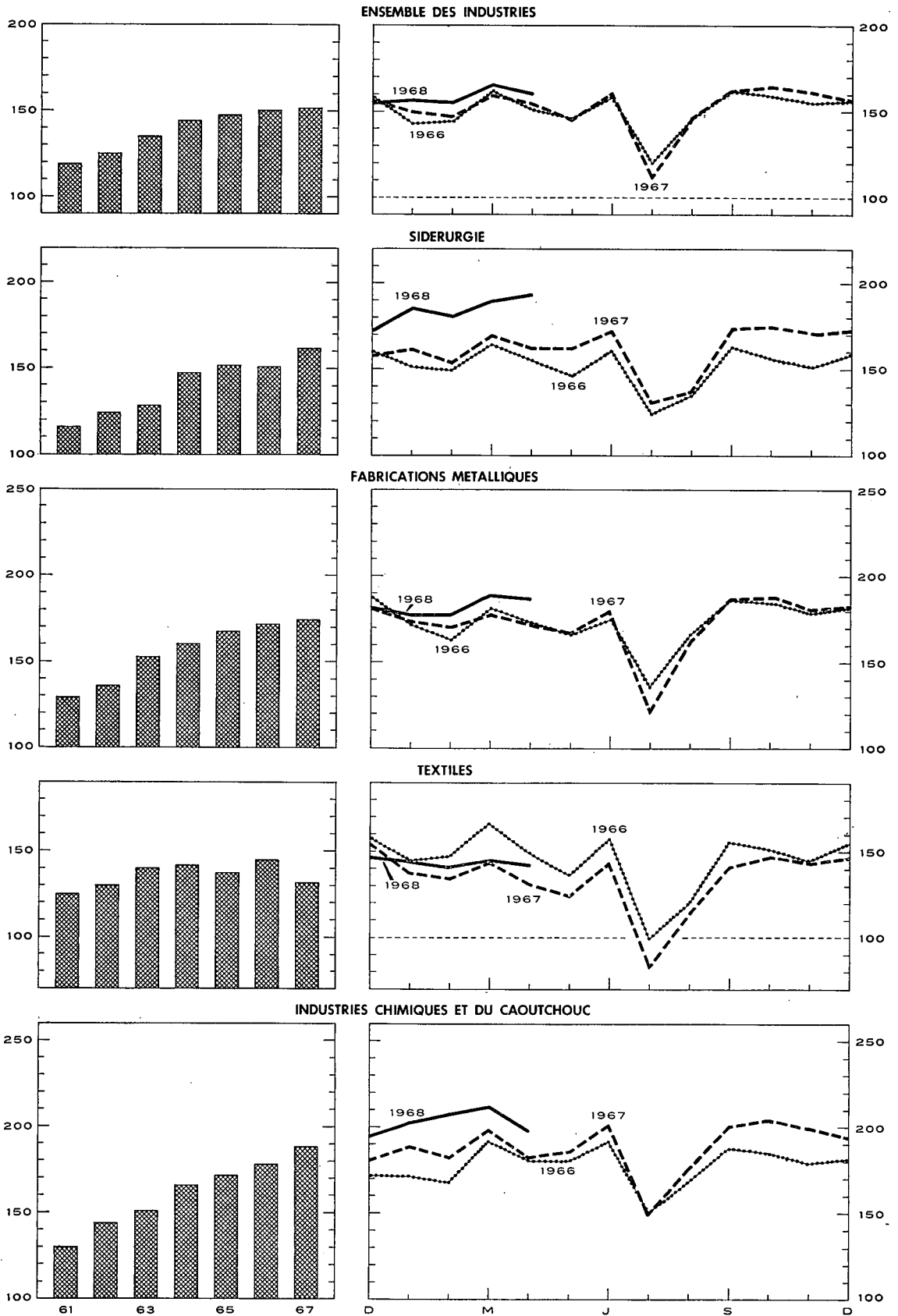

IV - 3. — ENERGIE

Sources : Administration des Mines [col. (1), (2) et (5)] — Administration de l'Energie [col. (8) et (9)] — Calculs B.N.B. [col. (4)] — I.N.S. [col. (8), (6) et (7)].

Moyennes mensuelles ou mois	Houille					Electricité	Pétroles bruts	Gaz	
	Production globale	Stock sur le carreau des char- bonnages à fin de période	Importations nettes	Consom- mation apparente de houille cruë 1.	Rendement journalier par ouvrier fond et surface	Production totale	Mise en œuvre	Production des cokeries destinée aux fournitures industrielles directes	Total de gaz disponible
	(1)	(2)	(3)	(4)	(5)	(6)	(7)	(8)	(9)
1962	1.769	1.351	182	2.582	1.149	1.368	705	104	214
1963	1.785	454	474	2.664	1.163	1.483	1.013	102	224
1964	1.775	1.489	407	2.502	1.154	1.623	1.112	106	240
1965	1.649	2.419	422	2.393	1.212	1.697	1.300	107	268
1966	1.458	3.046	417	2.188	1.270	1.793	1.383	97	254
1967	1.369	2.644	364	2.140	1.336	1.884	1.440	98	296
1966 2 ^e trimestre	1.483	3.077	494	2.270	1.263	1.709	1.266	97	224
3 ^e trimestre	1.284	3.051	382	1.995	1.253	1.623	1.414	90	200
4 ^e trimestre	1.482	3.046	377	2.222	1.300	1.965	1.485	100	298
1967 1 ^{er} trimestre	1.472	3.094	309	2.139	1.314	1.945	1.440	102	321
2 ^e trimestre	1.430	3.033	426	2.245	1.335	1.812	1.401	100	255
3 ^e trimestre	1.193	2.889	325	1.903	1.314	1.688	1.394	90	233
4 ^e trimestre	1.383	2.644	395	2.276	1.372	2.089	1.527	101	375
1968 1 ^{er} trimestre	1.361	2.544	489	2.313	1.404	2.145			
1967 Mars	1.506	3.094	306	2.165	1.326	1.952	1.489	105	314
Avril	1.396	3.014	442	2.267	1.328	1.832	1.399	101	283
Mai	1.410	3.004	431	2.198	1.327	1.794	1.485	98	239
Juin	1.484	3.033	406	2.271	1.349	1.810	1.320	99	244
Juillet	943	2.920	327	1.620	1.302	1.519	1.336	87	195
Août	1.296	2.936	257	1.924	1.305	1.689	1.464	86	232
Septembre	1.340	2.889	393	2.165	1.336	1.857	1.381	98	273
Octobre	1.405	2.851	405	2.162	1.348	2.017	1.426	100	321
Novembre	1.431	2.849	380	2.282	1.392	2.067	1.458	99	389
Décembre	1.314	2.644	399	2.385	1.376	2.184	1.696	103	415
1968 Janvier	1.448	2.561	445	2.362	1.407	2.219	1.616		
Février	1.324	2.571	495	2.270	1.415	2.076	1.658		
Mars	1.311	2.544	527	2.308	1.391	2.140			
Avril	p 1.334	p 2.554			p 1.420	1.995			
Mai	p 1.364	p 2.546			p 1.428				

1 Production de houille + importations nettes de charbon, de coke et d'agglomérés + la variation des stocks (1,3 tonne de coke et 0,9 tonne d'agglomérés = 1 tonne de houille crue).

IV - 4. — METALLURGIE

Sources : Institut National de Statistique [col. (1) et (2)] — Fabrimetal [col. (3) à (6)].

Moyennes mensuelles ou mois	Sidérurgie (milliers de tonnes)		Fabrications métalliques (milliards de francs)			Expéditions totales
	Production d'acier brut	Production d'acier fini	Commandes inscrites			
			pour le marché intérieur	pour les exportations	Total	
	(1)	(2)	(3)	(4)	(5)	
1962	613	451	5,35	3,74	9,09	8,94
1963	627	476	5,90	4,03	9,93	10,25
1964	728	536	6,29	5,20	11,49	11,84
1965	764	559	6,58	6,02	12,60	12,76
1966	743	572	6,90	6,59	13,49	13,43
1967	810	626	p 6,71	p 6,70	p 13,41	p 13,69
1966 2 ^e trimestre	758	580	6,85	6,86	13,71	14,27
3 ^e trimestre	695	520	6,67	5,45	12,12	11,65
4 ^e trimestre	763	604	7,40	7,11	14,51	14,59
1967 1 ^{er} trimestre	788	632	6,89	6,90	13,79	13,42
2 ^e trimestre	829	650	6,74	6,74	13,48	14,20
3 ^e trimestre	743	557	6,15	5,77	11,92	12,17
4 ^e trimestre	879	664	p 7,07	p 7,39	p 14,46	p 14,95
1968 1 ^{er} trimestre	p 953	727				
1967 Mars	827	670	7,73	7,23	14,96	14,73
Avril	800	650	6,37	6,32	12,69	13,98
Mai	804	628	6,15	6,98	13,13	13,31
Juin	883	673	7,71	6,92	14,63	15,30
Juillet	669	472	5,53	4,51	10,04	10,03
Août	693	515	6,06	5,63	11,69	12,08
Septembre	867	684	6,88	7,17	14,05	14,41
Octobre	882	673	7,06	7,42	14,48	14,43
Novembre	885	648	p 6,62	p 6,86	p 13,48	p 14,52
Décembre	869	671	p 7,53	p 7,88	p 15,41	p 15,90
1968 Janvier	954	724	p 6,79	p 7,97	p 14,76	p 13,61
Février	931	715				
Mars	p 973	740				
Avril	965 ¹					
Mai	968 ¹					

1 Estimations de l'Agefi.

IV - 5. — CONSTRUCTION : données annuelles

Source : Institut National de Statistique.

Années	Bâtiments destinés exclusivement ou principalement à l'habitation					Bâtiments destinés principalement à un autre usage que l'habitation				
	Autorisations de bâtir accordées				Bâtiments achevés	Autorisations de bâtir accordées				Bâtiments achevés
	Constructions nouvelles ou reconstructions totales		Transformations, extensions ou reconstructions partielles		Constructions nouvelles et reconstructions totales	Constructions nouvelles ou reconstructions totales		Transformations, extensions ou reconstructions partielles		Constructions nouvelles et transformations
	Nombre	Volume à construire (milliers de m ³)	Nombre	Volume à construire (milliers de m ³)		Nombre	Volume à construire (milliers de m ³)	Nombre	Volume à construire (milliers de m ³)	
1958	32.929	21.732	9.368	1.192	29.510	2.636	6.059	2.619	2.843	4.930
1959	38.989	26.683	9.724	1.368	33.045	3.036	8.661	3.135	4.951	5.286
1960	41.102	28.881	9.645	1.230	34.129	3.151	11.805	3.567	6.360	5.407
1961	44.552	31.603	10.436	1.406	35.233	3.498	12.785	3.958	7.071	5.975
1962	38.530	27.818	9.888	1.617	31.446	4.957	16.545	2.960	5.399	5.424
1963	38.686	28.020	12.025	1.436	27.693	6.016	20.797	3.280	4.602	5.179
1964	44.232	34.575	14.389	1.653	35.748	6.583	20.661	3.826	5.402	7.248
1965	<i>p</i> 39.252	28.120			39.780	1	2	1	2	9.377
1966	<i>p</i> 42.648	35.727			32.702	1	2	1	2	10.143
1967	<i>p</i> 37.125	32.943			29.645	1	2	1	2	9.304

1 En 1965, 1966 et 1967, le nombre d'autorisations pour les constructions nouvelles, reconstructions totales, transformations, extensions et reconstructions partielles s'élève respectivement à 10.778, 13.908 et 13.186.

2 En 1965, 1966 et 1967, le volume à construire pour les constructions nouvelles, reconstructions totales, transformations, extensions et reconstructions partielles s'élève respectivement à 27.000, 25.507 et 26.136 milliers de m³.

IV - 6. — CONSTRUCTION : données mensuelles

Source : Institut National de Statistique.

Moyennes mensuelles ou mois	Bâtiments destinés exclusivement ou principalement à l'habitation 1		Bâtiments destinés principalement à un autre usage que l'habitation 2	
	Autorisations de bâtir accordées (nombre)	Bâtiments achevés (nombre)	Autorisations de bâtir accordées (nombre)	Bâtiments achevés (nombre)
1966 2 ^e trimestre	4.063	2.596	1.351	651
3 ^e trimestre	3.348	2.715	1.227	807
4 ^e trimestre	3.001	3.214	1.053	977
1967 1 ^{er} trimestre	3.029	2.033	1.011	616
2 ^e trimestre	3.605	2.365	1.295	653
3 ^e trimestre	3.028	2.653	1.194	719
4 ^e trimestre	2.713	2.830	896	1.113
1967 Janvier	2.644	1.502	847	512
Février	3.057	2.329	1.001	702
Mars	3.385	2.269	1.184	633
Avril	3.582	2.235	1.280	680
Mai	3.473	2.067	1.182	549
Juin	3.760	2.794	1.424	730
Juillet	3.459	2.275	1.283	437
Août	2.954	2.661	1.193	753
Septembre	2.671	3.022	1.105	968
Octobre	2.726	2.437	997	1.015
Novembre	2.425	2.519	873	888
Décembre	2.989	3.535	817	1.437
1968 Janvier	2.486		701	

1 Constructions nouvelles ou reconstructions totales pour lesquelles une autorisation de bâtir a été accordée.

2 Constructions, reconstructions, transformations et extensions pour lesquelles une autorisation de bâtir a été accordée.

IV - 7. — EVOLUTION COMPAREE DE LA PRODUCTION INDUSTRIELLE DES PAYS DE LA C.E.E.

Indices généraux de la production industrielle (ajustés pour variations saisonnières)

Base 1963 = 100

Source : O.C.D.E.

	Ensemble des pays C.E.E.			Belgique			Allemagne occidentale ¹		
	1966	1967	% variat. *	1966	1967	% variat. *	1966	1967	% variat. *
1 ^{er} trimestre	116	117	+ 0,9	111	113	+ 1,8	118	111	- 5,9
2 ^e trimestre	117	117	...	110	112	+ 1,8	118	110	- 6,8
3 ^e trimestre	117	118	+ 0,9	111	110	- 0,9	116	114	- 1,7
4 ^e trimestre	117	123	+ 5,1	111	114	+ 2,7	114	120	+ 5,3
	1967	1968		1967	1968		1967	1968	
1 ^{er} trimestre	117	125	+ 6,8	113	118	+ 4,4	111	120	+ 8,1
2 ^e trimestre	117			112			110		
3 ^e trimestre	118			110			114		
4 ^e trimestre	123			114			120		
	France			Italie			Pays-Bas		
	1966	1967	% variat. *	1966	1967	% variat. *	1966	1967	% variat. *
1 ^{er} trimestre	114	119	+ 4,4	114	127	+ 11,4	120	126	+ 5,0
2 ^e trimestre	116	118	+ 1,7	117	128	+ 9,4	122	127	+ 4,1
3 ^e trimestre	119	120	+ 0,8	120	125	+ 4,2	123	130	+ 5,7
4 ^e trimestre	119	122	+ 2,5	122	131	+ 7,4	126	135	+ 7,1
	1967	1968		1967	1968		1967	1968	
1 ^{er} trimestre	119	126	+ 5,9	127	133	+ 4,7	126	140	+ 11,1
2 ^e trimestre	118			128			127		
3 ^e trimestre	120			125			130		
4 ^e trimestre	122			131			135		

* Pourcentage de variation par rapport à l'indice du trimestre correspondant de l'année précédente.

¹ A l'exclusion de Berlin-Ouest.

Références bibliographiques : *Annuaire statistique de la Belgique.* — *Bulletin de Statistique de l'I.N.S.* — *Annales des Mines de Belgique.* — *Revue du Travail.* — *Recherches économiques de Louvain (I.R.E.S.P.).* — *Industrie*, revue de la F.I.B. — *Bulletin de Fabrimétal.* — *Bulletin statistique mensuel de Fédéchar.* — *Bulletin mensuel du M.A.E.* (Administration de l'Industrie - Energie électrique). — *Energie.* — *Figas*, circulaire d'information de la Fédération de l'Industrie du Gaz. — *Agence économique et financière.* — *La Construction.* — *Principaux indicateurs économiques (O.C.D.E.).*

IV - 7. — EVOLUTION COMPAREE DE LA PRODUCTION INDUSTRIELLE
DES PAYS DE LA C.E.E.

Indices généraux de la production industrielle (O.C.D.E.)

Base 1963 = 100

(Indices ajustés pour variations saisonnières)

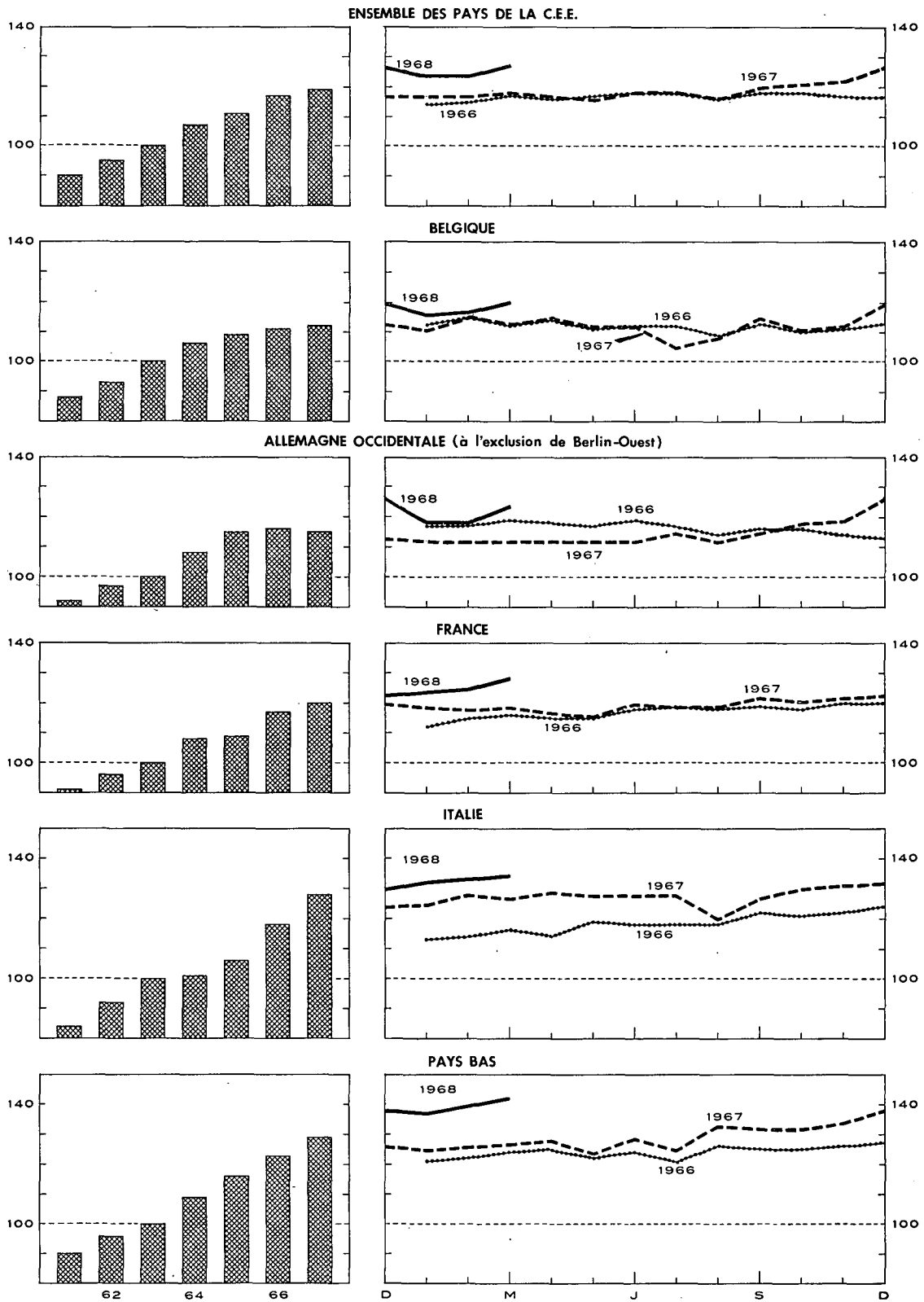

V. — SERVICES

1. — TRANSPORTS

a. — Activité de la S.N.C.B., de la S.N.C.V. et de la SABENA

Sources : S.N.C.B., S.N.C.V. et SABENA.

Moyennes mensuelles ou mois	S.N.C.B.					S.N.C.V. Tonnes-km transportées 2	SABENA		
	Trafic voyageurs	Trafic marchandises (wagons complets)					Trafic payant aérien régulier	(millions de passagers-km)	(millions de tonnes-km)
		Nombre de voyageurs- km	Nombre de tonnes-km productives 1	Tonnage total	dont :				
	(millions)				(milliers de tonnes)		(milliers)		
1961	724	538	5.115	1.937	1.177	225	98,2	12,9	
1962	746	539	5.189	1.998	1.209	212	115,4	13,7	
1963	751	569	5.444	2.212	1.151	171	112,2	13,8	
1964	753	577	5.549	2.030	1.291	154	135,5	16,5	
1965	748	563	5.323	1.867	1.274	124	148,8	18,8	
1966	726	519	4.943	1.650	1.222	114	137,8	18,4	
1967	711	507	4.952	1.576	1.259	73	162,8	22,8	
1966 3 ^e trimestre	711	483	4.571	1.570	1.139	104	230,4	27,8	
4 ^e trimestre	735	543	5.172	1.653	1.281	114	110,6	17,3	
1967 1 ^{er} trimestre	723	509	4.897	1.579	1.257	108	97,0	15,7	
2 ^e trimestre	714	508	5.115	1.689	1.264	108	170,1	23,2	
3 ^e trimestre	695	466	4.576	1.450	1.198	39	256,0	31,0	
4 ^e trimestre	712	544	5.222	1.586	1.319	37	128,3	21,5	
1968 1 ^{er} trimestre	p 685	538	5.145	1.563	1.351	32	99,7	17,9	
1967 Avril	697	458	4.788	1.641	1.079	100	135,2	19,6	
Mai	736	518	5.167	1.678	1.357	107	172,3	23,6	
Juin	709	548	5.392	1.747	1.356	116	202,7	26,3	
Juillet	687	445	4.192	1.309	1.161	27	274,6	32,4	
Août	698	445	4.502	1.447	1.120	47	256,1	30,7	
Septembre	699	509	5.035	1.593	1.312	43	237,2	30,0	
Octobre	724	548	5.321	1.570	1.361	47	171,8	25,3	
Novembre	695	533	5.104	1.563	1.273	38	96,4	19,0	
Décembre	718	550	5.242	1.626	1.323	26	116,6	20,2	
1968 Janvier	p 692	542	5.221	1.711	1.322	32	106,8	17,8	
Février	p 668	529	5.037	1.477	1.330	31	90,4	17,0	
Mars	p 696	542	5.178	1.500	1.400	32	101,8	18,9	
Avril		533	5.176						

1 Les tonnes-km productives sont relatives aux transports commerciaux (à l'exclusion des transports en service) : c'est la somme des produits du poids de chaque expédition par le parcours pour lequel elle a été taxée.

2 Les tonnes-km transportées sont calculées en faisant la somme des produits du tonnage transporté par le nombre de kilomètres du transport effectué.

V - 1b. — Navigation maritime

Sources : Administration du port d'Anvers [col. (1)], du port de Gand [col. (4)], I.N.S. (autres colonnes).

Moyennes mensuelles ou mois	Port d'Anvers			Port de Gand		
	Capacité des navires entrés (milliers de tonnes de jauge)	Marchandises (milliers de tonnes métriques)		Capacité des navires entrés (milliers de tonnes de jauge)	Marchandises (milliers de tonnes métriques)	
		Entrées	Sorties		Entrées	Sorties
	(1)	(2)	(3)	(4)	(5)	(6)
1961	3.846	1.936	1.284	139	167	61
1962	4.167	2.159	1.300	137	143	70
1963	4.356	2.602	1.282	151	162	67
1964	4.558	3.036	1.408	165	178	78
1965	4.615	3.366	1.587	160	149	108
1966	4.761	3.376	1.514	143	148	76
1967	4.872	3.443	1.444	125	136	74
1966 3 ^e trimestre	4.687	3.358	1.577	144	161	71
4 ^e trimestre	4.823	3.323	1.515	165	181	82
1967 1 ^{er} trimestre	4.916	3.597	1.562	141	143	94
2 ^e trimestre	5.029	3.350	1.312	111	128	60
3 ^e trimestre	4.713	2.390	1.447	125	126	67
4 ^e trimestre	4.829	4.435	1.455	125	146	75
1968 1 ^{er} trimestre	5.080			110		
1967 Mars	5.257	4.017	1.329	141	168	103
Avril	5.332	2.934	1.445	109	133	41
Mai	4.943	3.977	1.155	109	115	67
Juin	4.811	3.139	1.335	116	136	72
Juillet	4.658	1.947	1.197	141	112	48
Août	4.920	3.387	1.829	115	130	45
Septembre	4.560	1.836	1.314	118	137	108
Octobre	4.907	3.413	1.863	121	187	51
Novembre	4.522	5.884	1.238	139	125	84
Décembre	5.057	4.008	1.264	114	127	90
1968 Janvier	4.952			125		
Février	4.801			113		
Mars	5.487			92		

1 Trafic intérieur + importations + exportations + transit.

V - 1c. — Navigation intérieure

Source : I.N.S.

Ensemble des trafics 1	
(milliers de tonnes métriques)	(millions de tonnes- km.)
(1)	(2)
5.426	456
5.553	452
5.400	433
6.276	509
6.412	507
6.633	497
7.111	522
6.739	503
6.524	479
6.705	493
7.635	557
7.048	517
7.055	518
7.663	552
7.359	532
7.642	566
7.905	578
6.480	483
7.366	522
7.299	547
7.531	562
6.767	491
6.867	500

V - 2. — TOURISME

Source : Institut National de Statistique.

(milliers de nuitées)

Moyennes mensuelles ou mois	Total	dont pays de résidence habituelle					
		Belgique	France	Pays-Bas	Royaume-Uni	Allemagne occ.	U.S.A.
1960	1.307	982	69	33	99	33	25
1961	1.387	1.061	74	34	89	38	21
1962	1.437	1.083	82	37	98	41	23
1963	1.498	1.110	89	38	105	48	27
1964	1.587	1.157	102	42	113	53	29
1965	1.661	1.210	106	45	115	61	32
1966	1.647	1.200	99	47	103	67	33
1967	1.706	1.257	101	50	92	67	38
1966 2 ^e trimestre	1.603	1.127	107	46	123	64	38
3 ^e trimestre	4.130	3.202	222	98	254	147	56
4 ^e trimestre	476	261	39	25	20	31	21
1967 1 ^{er} trimestre	529	313	47	24	29	30	18
2 ^e trimestre	1.502	1.053	89	50	103	64	41
3 ^e trimestre	4.271	3.370	231	99	214	146	61
4 ^e trimestre	523	292	39	29	24	29	32
1966 Décembre	432	261	30	22	16	23	13
1967 Janvier	367	193	30	20	15	27	17
Février	348	182	29	19	14	24	16
Mars	873	564	82	32	58	38	22
Avril	1.020	694	87	32	49	43	32
Mai	1.303	860	84	48	108	62	44
Juin	2.182	1.605	95	69	153	87	57
Juillet	5.599	4.685	196	167	248	94	64
Août	5.676	4.437	352	82	277	271	62
Septembre	1.537	987	144	49	118	73	56
Octobre	582	300	44	32	34	37	43
Novembre	509	283	41	27	20	28	34
Décembre	478	293	33	27	19	21	19

V - 3. — COMMERCE INTERIEUR

a. — Indices des ventes

Base 1953 = 100

Source : Institut National de Statistique.

Moyennes mensuelles ou mois	Grands magasins à rayons multiples 1					Coopératives	Grossistes	Entreprises à succursales	Indices après élimination des variations de prix et des variations saisonnières (Calculs B.N.B.)		
	Indice général	Alimentation	Habillement	Ameublement	Ménage 2				Indice général	Alimentation générale	Alimentation
1960	156	159	159	141	162	138	155	144	143	125	142
1961	161	160	164	145	165	144	163	152	145	130	147
1962	170	172	172	154	171	152	173	172	151	135	154
1963	180	177	185	164	179	161	179	193	156	140	156
1964	196	188	200	183	200	168	196	220	163	140	163
1965 *	212	203	212	199	218	181	213	260	168	145	169
1966	225	218	222	206	236	188	220	295	173	145	166
1967	232	232	220	199	240	193	243	343	173	145	178
1966 3 ^e trimestre	214	206	206	200	233	178	223	286	175	143	164
4 ^e trimestre	272	249	262	212	278	203	233	333	179	147	171
1967 1 ^{er} trimestre	210	229	188	208	227	189	226	322	174	143	172
2 ^e trimestre	226	228	229	197	229	199	260	350	172	151	191
3 ^e trimestre	220	215	209	191	235	181	232	327	172	142	167
4 ^e trimestre	271	256	255	199	271	205	256	373	172	144	183
1968 1 ^{er} trimestre	214	241	184	202	231	197	238	395	172	144	183
1967 Avril	229	235	224	212	232	188	232	337			
Mai	218	218	226	190	222	192	249	337			
Juin	231	231	238	190	234	218	299	376			
Juillet	225	201	236	192	238	173	213	317			
Août	204	212	172	172	222	178	248	323			
Septembre	231	233	218	210	244	192	236	341			
Octobre	229	229	232	190	240	186	246	337			
Novembre	257	235	234	181	230	193	251	341			
Décembre	327	303	300	227	344	235	272	440			
1968 Janvier	208	231	182	203	212	200	237	378			
Février	202	233	164	192	234	188	232	381			
Mars	231	259	204	212	246	203	244	427			
Avril	239	241	246	205	236	195	255				

* A partir de 1965 nouvelle série, indices sur base originale 1964 = 100 convertis en base 1953 = 100.
 1 Y compris les ventes en supermarché à partir de 1965. — 2 Articles de ménage et appareils ménagers.

V - 3b. — Ventes à tempérament

1° — Résultats généraux

Source : Institut National de Statistique.

	Nombre de contrats en cours à fin de semestre (milliers)				Crédits en cours à fin de semestre (milliards de francs)				Crédit accordé au cours du semestre (milliards de francs)			
	Total	Financement par			Total	Financement par			Total	Financement par		
		vendeurs	banques	organismes de financement ou particuliers		vendeurs	banques	organismes de financement ou particuliers		vendeurs	banques	organismes de financement ou particuliers
1965 2 ^e semestre	1.500	793	139	568	16,04	6,01	4,05	5,98	6,57	2,97	1,40	2,20
1966 1 ^{er} semestre	1.501	820	133	548	16,50	6,30	4,26	5,94	6,93	3,10	1,58	2,25
2 ^e semestre	1.552	873	123	556	17,20	6,78	4,51	5,91	7,25	3,33	1,63	2,29
1967 1 ^{er} semestre	1.576	891	136	549	18,36	7,34	4,88	6,14	7,71	3,62	1,74	2,35
2 ^e semestre	1.543	921	129	493	18,44	7,68	4,84	5,92	7,56	3,50	1,83	2,23

2° — Retards de paiement

	Nombre de débiteurs en retard de payer 3 termes échus et plus au cours du semestre (milliers)				Total des montants de 3 termes impayés par les débiteurs visés dans les colonnes précédentes (millions de francs)			
	Total	Financement par			Total	Financement par		
		vendeurs	banques	organismes de financement ou particuliers		vendeurs	banques	organismes de financement ou particuliers
1965 2 ^e semestre	47	27	2	18	86,1	34,3	9,9	41,9
1966 1 ^{er} semestre	46	26	2	18	97,9	32,8	11,7	53,4
2 ^e semestre	47	27	2	18	98,0	36,9	10,1	51,0
1967 1 ^{er} semestre	69	34	2	33	104,3	41,7	9,9	52,7
2 ^e semestre	53	35	1	17	94,5	42,0	8,9	43,6

3° — Répartition des crédits accordés au cours du semestre, par nature des marchandises

	Total	Camions, camionnettes, autobus, matériel de transport lourd		Matériel agricole, tracteurs agricoles, bétail	Autos pour transport de personnes exceptés autobus		Motos, scooters, vélos, moteurs, bicyclettes	Textiles, fourrures, vêtement	Livres	Équipement professionnel autre que articles cités antérieurement (commerces, artisans, industries, professions libérales)	Articles ménagers et, à usage personnel non dénommés ailleurs	Services (voyages, réparations de véhicules à moteur)
		neufs	usagés		neuves	usagées						
Nombre de contrats (milliers)												
1965 2 ^e semestre	845	3,8	1,1	2,1	42,9	18,5	8,6	371,4	25,1	13,2	355,3	2,7
1966 1 ^{er} semestre	919	4,1	1,0	2,1	46,5	19,4	8,5	416,8	23,2	7,8	386,8	2,8
2 ^e semestre	792	3,9	0,9	2,6	45,5	17,6	8,5	307,8	28,5	8,2	364,3	4,2
1967 1 ^{er} semestre	777	4,7	1,4	2,0	53,3	20,5	7,5	284,8	22,9	7,8	366,6	5,6
2 ^e semestre	776	3,6	0,9	1,9	46,7	18,5	8,2	302,8	28,3	7,3	354,2	3,6
Crédit accordé (millions de francs)												
1965 2 ^e semestre	6.573	528	72	126	2.231	505	59	360	96	638	1.917	41
1966 1 ^{er} semestre	6.930	616	70	124	2.543	547	59	298	80	683	1.869	41
2 ^e semestre	7.250	596	68	218	2.463	528	56	355	91	743	2.087	45
1967 1 ^{er} semestre	7.713	707	86	175	2.933	591	52	293	75	783	1.982	36
2 ^e semestre	7.565	564	67	196	2.638	553	56	367	88	748	2.257	31
Crédit accordé — Répartition en % par rapport au total												
1965 2 ^e semestre	100,0	8,0	1,1	1,9	33,9	7,7	0,9	5,5	1,5	9,7	29,2	0,6
1966 1 ^{er} semestre	100,0	8,9	1,0	1,8	36,7	7,9	0,8	4,3	1,1	9,9	27,0	0,6
2 ^e semestre	100,0	8,2	0,9	3,0	34,0	7,3	0,8	4,9	1,3	10,2	28,8	0,6
1967 1 ^{er} semestre	100,0	9,2	1,1	2,3	38,0	7,6	0,7	3,8	1,0	10,2	25,7	0,4
2 ^e semestre	100,0	7,5	0,9	2,6	34,9	7,3	0,7	4,8	1,2	9,9	29,8	0,4

Références bibliographiques : Annuaire statistique de la Belgique. — Bulletin de Statistique de l'I.N.S. — Bulletin de la Chambre de Commerce d'Anvers. — Recherches économiques de Louvain (I.R.E.S.P.). — Statistique mensuelle du trafic international des ports (I.N.S.). — Chronique des transports (bimensuel). — Les transports maritimes. Etude Annuelle (O.C.D.E.). — Bulletin général de Statistiques (Office statistique des Communautés européennes).

VI. — REVENUS

1. — REMUNERATIONS DES OUVRIERS (hommes + femmes)

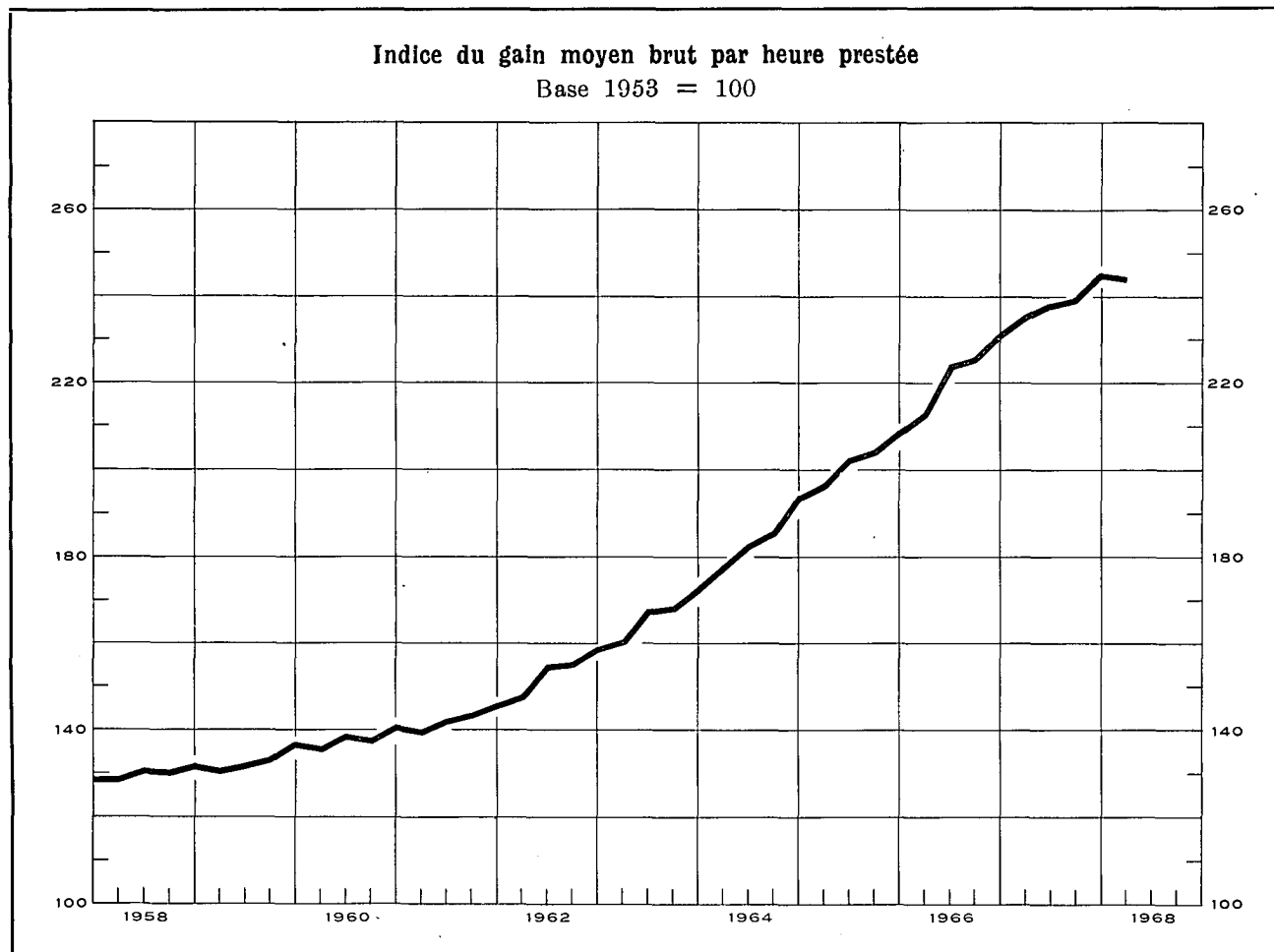

Indices des rémunérations dans l'industrie

Base 1953 = 100

Sources : col. (1) - (2) - (3) : B.N.B. (méthode d'établissement, voir Bulletin de novembre 1957, p. 413). — col. (4) : O.N.S.S. calculs B.N.B. (voir note) — col. (5) : I.R.E.S.P.

	Gain moyen brut par heure prestée (1)	Salaire horaire type 1		Indice de la masse salariale 2 (4)	Indice du coût de la main-d'œuvre 3 (5)
		Ouvrier qualifié (2)	Ouvrier non qualifié (3)		
1959	133	131	132	121	135
1960	138	135	137	128	141
1961	143	140	141	134	148
1962	154	149	151	146	160
1963	167	161	163	158	176
1963 ⁴	167	160	162		
1964	185	176	180	181	200
1965	203	191	196	193	223
1966	224	209	215	208	246
1967	239	223	232		267
1966 Déc.	231	214	219		255
1967 Mars	235	219	226		261
Juin	238	222	230		265
Sept.	239	224	234		267
Déc.	246	228	238		274
1968 Mars	244	230	239		272

Moyennes générales des salaires horaires des ouvriers (charges sociales comprises)

Source : Fédération des Industries belges.

	Belgique (francs belges)	Allemagne occidentale	Royaume-Uni	Pays-Bas	France	Italie
1958	37,04	95,1	95,0	70,2	101,4	80,4
1959	38,30	98,9	95,0	70,4	89,8	79,8
1960	39,71	105,2	98,4	73,8	92,8	81,5
1961	41,76	115,1	100,6	85,0	96,3	82,4
1962	44,72	119,6	98,9	87,5	98,8	83,6
1963	49,25	116,1	93,2	86,9	97,4	95,8
1964	55,98	111,3	88,3	89,7	91,8	94,4
1965	62,40	110,0	87,2	88,6	88,3	85,5
1966	68,73	105,9	85,5	86,3	85,7	80,4
1964 Sept.-Octobre	57,67	110,5	87,1	88,8	90,9	91,4
1965 Mars-Avril	61,22	107,9	86,9	89,1	89,2	86,2
Sept.-Octobre	63,57	109,0	87,5	87,5	88,4	84,8
1966 Mars-Avril	66,75	108,2	87,5	87,5	86,8	82,5
Sept.-Octobre	70,70	103,8	83,5	85,2	84,8	79,1
1967 Mars-Avril	73,52	102,4	81,6	85,1	83,8	81,2
Décembre (e)	77,11	100,6	69,5	85,7	83,8	81,2

¹ Non compris les ouvriers du transport.

² Il s'agit de l'indice simple des rémunérations globales allouées aux ouvriers assujettis à la sécurité sociale et appartenant aux industries extractives et manufacturières, à celles du bâtiment et de la construction et aux transports et communications. (Pour la définition des rémunérations globales, voir XV^e Rapport annuel O.N.S.S., p. 141.)

³ Cet indice, qui n'englobe pas les charbonnages, donne le coût horaire de la main-d'œuvre et non pas le coût par unité produite.

⁴ Les indices du gain moyen par heure prestée et du salaire horaire type sont obtenus en pondérant les indices relatifs aux différents secteurs économiques par les rémunérations salariales globales payées dans ces secteurs. Les rémunérations salariales globales retenues sont celles de l'année 1953 pour les périodes figurant au-dessus de la ligne (1963 et années antérieures); ce sont celles de l'année 1963 pour les périodes figurant au-dessous de la ligne (1963 et périodes suivantes).

⁵ La F.I.B. publie les salaires horaires étrangers exprimés en francs belges sur la base des cours du change. Les pourcentages obtenus ne tiennent pas compte des variations de niveau des prix belges et étrangers : ils ne reflètent donc pas le rapport des salaires réels.

VI - 2. — GAINS HORAIRES BRUTS MOYENS DANS L'INDUSTRIE (hommes + femmes)

(en francs par heure)

Source : Institut National de Statistique.

Groupe et branche d'industrie	1961 octobre	1962 octobre	1963 octobre	1964 octobre	1965 octobre	1966 octobre	1967 avril p
<i>Industries extractives :</i>							
Extraction de charbon (fond et surf.) ¹	41,29	45,70	48,39	52,62	56,62	60,57	62,48
Carrières ¹	34,79	37,58	39,84	44,59	48,24	53,13	53,22
Total des industries extractives ¹	40,81	45,10	47,76	51,83	55,84	59,68	61,45
<i>Industries manufacturières :</i>							
Denrées alimentaires (sauf boissons) ...	27,67	29,41	32,75	37,09	40,29	43,47	44,22
Boissons	30,27	32,30	34,80	39,59	44,38	47,77	48,75
Tabac	22,94	26,12	29,50	33,50	37,06	41,06	43,34
Industries textiles	26,94	27,55	31,16	34,61	37,27	41,83	43,57
Chaussures, habillement	21,23	23,16	25,39	28,98	32,45	35,97	37,39
Bois (sauf meubles)	28,25	30,47	32,82	37,01	39,93	44,71	46,48
Industrie du meuble	30,05	31,38	35,27	40,65	42,17	46,75	48,77
Papier, articles en papier	30,85	33,39	35,87	39,61	43,58	47,88	50,45
Impressions et reliures	34,97	37,02	39,47	43,96	48,06	52,17	55,15
Cuir (sauf chaussures, habillement)	25,80	27,82	30,90	33,97	37,07	40,77	42,78
Industrie du caoutchouc et des matières plastiques	31,65	34,16	36,93	40,29	43,59	48,49	49,93
Industries chimiques	32,84	35,08	38,49	44,43	49,81	56,32	58,05
Industrie du pétrole	51,02	53,33	57,25	62,88	71,33	78,36	81,35
Produits minéraux non métalliques	32,05	34,43	37,31	42,55	45,83	50,98	52,18
Industries métallurgiques de base	42,13	45,11	47,96	52,08	54,96	59,55	61,23
Fabricat. métall., à l'exclus. des machines et du matériel de transport	32,72	35,92	38,85	43,37	46,13	49,44	51,53
Construction de machines, à l'exclusion des machines électriques	34,92	37,70	40,42	45,23	47,38	52,22	54,96
Industrie électrotechnique	30,18	33,57	35,48	39,97	43,99	48,80	51,50
Construction de matériel de transport ...	37,58	42,06	45,07	48,55	51,80	56,34	59,21
Industrie du diamant	25,99	26,72	31,50	33,24	34,68	41,12	41,63
Total des industries manufacturières	31,01	33,26	36,20	40,74	44,03	48,58	50,42
dont : hommes	34,63	37,13	40,10	44,53	48,14	52,94	54,84
femmes	21,10	22,78	25,45	29,16	31,97	35,51	37,18
Construction ¹	33,17	36,21	38,66	43,75	47,30	52,82	54,79
<i>Moyenne générale pour l'industrie :</i>							
Total (hommes + femmes)	32,40	35,00	37,82	42,20	45,60	50,01	51,87
dont : hommes	35,14	37,99	40,81	45,11	48,75	53,43	55,34

¹ Hommes seulement.

Références bibliographiques : Annuaire statistique de la Belgique. — Bulletin de Statistique de l'I.N.S. — Recherches économiques de Louvain (I.R.E.S.P.). — Rapports annuels de l'O.N.S.S. — Revue du Travail. — Industrie, revue de la F.I.B. — Le coût de la main-d'œuvre dans l'industrie européenne. Etudier + Documents, nouvelle série, no 52, 1959 (B.I.T.). — Annales des statistiques du Travail (B.I.T.).

VII. — PRIX ET INDICES DE PRIX

1. — PRIX DE GROS MONDIAUX

Moyennes journalières	Froment à New-York	Café à New-York Santos IV	Laine Mérinos 64S au Royaume- Uni	Coton 15/16 middling (New York- Spot)	Caoutchouc à Londres « Spot » price no 1	Cuivre à Londres	Etain à Londres clôture	Ferrailles aux Etats-Unis	Pétrole brut à West-Texas
	cents par 60 lbs	cents par lb.	d par lb.	cents par lb.	d par lb.	£ par long ton		\$ par long ton	\$ par Barrel
1960	252	36,5	89	33,2	31	246	797	33,0	2,77
1961	254	35,8	90	34,3	24	230	888	35,3	2,86
1962	267	34,0	94	35,4	23	234	897	29,4	2,89
1963	269	34,3	107	35,4	21	234	910	27,0	2,89
1964	238	47,1	105	34,3	20	351	1.236	34,7	2,89
1965	207	45,2	92	32,3	21	469	1.413	35,2	2,89
1966	229	41,3	101	28,3	19	555	1.297	31,0	2,89
1967	220	38,4	102	24,7	16	418	1.223	27,0	2,88
1966 3 ^e trimestre	245	41,0	104	26,6	19	470	1.248	29,5	2,89
4 ^e trimestre	234	40,1	95	23,8	19	458	1.211	27,0	2,88
1967 1 ^{er} trimestre	231	38,8	94	24,0	17	430	1.201	27,2	2,88
2 ^e trimestre	226	38,7	97	24,4	17	368	1.219	26,2	2,88
3 ^e trimestre	214	38,3	90	24,6	16	375	1.200	26,7	2,88
4 ^e trimestre	209	37,5	95	25,6	16	499	1.271	27,8	2,88
1968 1 ^{er} trimestre			107		17	681	1.319	30,0	2,88
1967 Mars	235	38,7	94	24,0	17	398	1.204	27,0	2,88
Avril	229	38,6	95	24,4	17	361	1.216	26,5	2,88
Mai	228	38,9	99	24,3	17	375	1.219	26,0	2,88
Juin	221	39,5	98	24,5	17	368	1.222	26,0	2,88
Juillet	214	38,8	94	24,6	17	362	1.220	26,0	2,88
Août	218	38,1	87	24,8	15	379	1.194	27,0	2,88
Septembre	209	37,9	89	24,4	15	384	1.185	27,0	2,88
Octobre	212	37,5	89	25,4	15	413	1.190	26,0	2,88
Novembre	207	37,5	92	26,0	15	523	1.273	27,5	2,88
Décembre	207	37,2	103	25,3	17	560	1.351	30,0	2,88
1968 Janvier	210	p 37,2	104	23,0	17	596	1.323	33,0	2,88
Février			108		16	727	1.317	34,0	2,88
Mars			107		17	719	1.317		

VII - 2. — INDICES DES PRIX DE GROS MONDIAUX

Base 1953 = 100

Sources : Comtel Reuter — Moody's Investors Service — Der Volkswirt — Chamber of Shipping.

Moyennes mensuelles ou mois	Indice Reuter	Indice Moody	Indices Volkswirt (anciens indices Schulze)			Fret Royaume-Uni (affrètement au voyage) ¹
			général	industriel	alimentaire	
1960	85	90	99	104	90	96
1961	84	90	99	103	90	102
1962	84	89	98	101	90	85
1963	94	90	100	103	95	104
1964	96	90	104	107	96	107
1965	92	93	103	103	91	121
1966	91	96	104	109	93	109
1967	88	89	100	105	91	115
1966 3 ^e trimestre	90	96	103	106	94	102
4 ^e trimestre	86	90	101	106	91	103
1967 1 ^{er} trimestre	86	90	100	105	91	99
2 ^e trimestre	89	90	100	104	91	104
3 ^e trimestre	86	89	100	104	90	120
4 ^e trimestre	93	88	101	106	91	138
1968 1 ^{er} trimestre	103	88	102	108	91	124
1967 Mai	89	91	100	104	91	105
Juin	90	91	100	105	92	109
Juillet	87	91	100	104	91	132
Août	85	89	100	104	90	108
Septembre	85	88	100	104	90	120
Octobre	86	87	100	105	91	134
Novembre	92	88	101	106	91	140
Décembre	101	88	101	107	90	140
1968 Janvier	102	88	101	107	90	129
Février	103	89	102	109	91	117
Mars	103	88	103	109	91	126
Avril	99	88	101	106	90	
Mai	99	88	100	105	90	

¹ Affrètement au voyage pour cargaisons sèches.

VII - 3. — INDICES DES PRIX DE GROS EN BELGIQUE

Base 1953 = 100 *

Source : Ministère des Affaires Economiques.

Moyennes mensuelles ou mois	Indice général	Produits agricoles			Produits industriels							Ensemble des produits industriels pris à trois stades de fabric.			
		indice général	animaux	végétaux	indice général	indigènes	importés	minéraux	métaux et prod. métall.	textiles	chimiques	matériaux de construction	matières premières	demi- produits	produits finis
1959	101,4	95,0	95,9	94,1	103,0	105,9	97,0	103,7	109,8	84,9	107,6	115,4	96,4	102,4	107,8
1960	102,6	92,2	98,2	86,8	105,4	107,0	101,4	101,4	110,2	92,2	107,0	121,4	101,5	104,0	108,9
1961	102,4	94,3	110,2	81,5	104,5	106,7	100,4	99,4	109,1	93,3	104,5	121,7	99,9	103,0	108,5
1962	103,2	100,8	106,9	95,2	103,8	107,6	96,1	97,7	108,5	90,5	104,5	125,6	97,4	103,1	108,6
1963	105,8	107,0	117,9	97,5	105,4	110,0	96,3	99,7	109,4	95,5	105,1	130,0	98,8	104,6	110,7
1964	110,7	109,9	126,7	96,0	110,9	113,9	103,7	104,6	116,2	98,8	108,4	140,5	104,7	110,5	115,6
1965	111,9	113,2	131,2	98,5	111,5	113,8	105,6	106,6	118,0	93,1	109,3	143,9	104,1	110,9	117,2
1966	114,5	118,2	134,0	104,8	113,5	115,0	109,3	106,6	118,8	94,9	111,6	145,9	103,6	114,4	119,9
1967	113,2	118,1	134,8	104,2	112,0	115,0	103,7	105,2	116,9	90,7	111,9	154,9	98,6	112,6	121,2
1966 3 ^e trimestre	113,9	117,2	134,4	102,9	113,2	114,6	108,5	105,7	118,8	94,6	110,6	145,2	102,6	114,8	119,3
1966 4 ^e trimestre	114,0	118,8	137,0	103,8	112,8	114,9	107,4	105,8	117,9	93,5	111,8	147,9	101,5	113,4	120,4
1967 1 ^{er} trimestre	114,2	119,5	136,4	105,4	112,9	115,0	106,6	105,9	117,2	92,9	113,6	151,5	100,5	113,3	121,4
1967 2 ^e trimestre	113,8	122,2	136,3	110,1	111,8	114,5	103,4	104,6	116,3	90,8	111,8	154,8	98,4	112,3	121,0
1967 3 ^e trimestre	112,5	116,1	131,3	103,4	111,6	115,0	102,4	105,0	117,0	89,6	110,4	156,6	97,9	112,0	121,1
1967 4 ^e trimestre	112,4	114,7	135,3	98,1	111,9	115,4	102,3	105,2	117,3	89,7	111,8	156,9	97,5	113,0	121,3
1968 1 ^{er} trimestre	112,6	113,6	135,1	96,5	112,4	115,8	103,1	105,8	118,5	90,4	112,3	157,7	97,6	114,2	121,7
1966 Juillet	114,5	116,8	133,9	102,5	113,9	114,9	110,5	105,6	120,2	95,3	111,4	145,2	103,6	116,2	119,5
1966 Août	113,4	116,6	134,5	101,7	113,0	114,5	107,8	105,6	118,0	94,5	110,2	145,2	102,4	114,1	119,2
1966 Septembre	113,8	118,3	134,7	104,6	112,7	114,5	107,3	105,8	118,2	93,9	110,2	145,2	101,8	114,1	119,3
1966 Octobre	113,8	117,9	133,9	104,5	112,8	114,8	107,3	105,8	118,3	93,5	111,0	147,9	101,4	113,6	120,2
1966 Novembre	114,2	119,6	139,5	103,4	112,9	114,9	107,6	105,8	117,9	93,6	112,1	147,9	101,6	113,5	120,4
1966 Décembre	114,0	118,8	137,5	103,4	112,8	114,9	107,2	105,9	117,5	93,4	112,2	147,9	101,4	113,1	120,5
1967 Janvier	113,8	118,0	135,8	103,3	112,8	114,9	107,1	105,7	117,4	93,6	113,4	147,9	101,0	112,8	121,2
1967 Février	114,1	118,2	135,6	103,7	113,1	115,2	107,0	106,1	117,4	93,2	113,6	153,3	100,6	113,7	121,6
1967 Mars	114,6	122,4	137,9	109,3	112,8	114,8	105,8	106,0	116,9	91,9	113,8	153,3	100,0	113,4	121,4
1967 Avril	114,0	122,1	137,4	109,1	112,0	114,4	104,3	104,4	116,3	91,2	113,8	153,3	98,6	112,8	121,1
1967 Mai	113,9	123,3	138,3	110,5	111,6	114,3	103,7	104,5	116,3	91,0	110,9	154,7	98,4	112,2	120,6
1967 Juin	113,6	121,2	133,0	110,8	111,7	114,7	102,3	105,0	116,4	90,1	110,8	156,4	98,2	111,9	121,2
1967 Juillet	112,6	115,5	127,6	105,1	111,8	115,0	103,3	105,2	116,9	90,0	111,1	156,4	98,3	112,0	121,3
1967 Août	112,7	117,9	134,6	103,9	111,4	115,0	101,9	104,7	117,1	89,7	110,0	156,4	97,8	111,9	120,8
1967 Septembre	112,2	114,9	131,6	101,1	111,5	115,0	101,9	105,2	117,1	89,0	110,2	156,9	97,6	112,0	121,1
1967 Octobre	111,8	113,1	132,2	97,6	111,5	115,2	101,6	105,1	117,3	89,1	110,7	156,9	97,3	112,5	121,0
1967 Novembre	112,6	115,1	136,2	98,2	112,0	115,4	102,8	105,2	117,1	89,6	112,3	156,9	97,6	113,1	121,5
1967 Décembre	112,9	115,8	137,4	98,4	112,1	115,6	102,5	105,2	117,6	90,5	112,4	156,9	97,7	113,3	121,5
1968 Janvier	112,7	114,7	135,7	97,8	112,2	115,7	102,5	105,9	117,8	90,4	112,1	157,2	97,6	113,6	121,6
1968 Février	112,5	112,7	133,8	95,8	112,5	115,8	103,5	106,3	118,9	90,4	112,1	157,6	97,6	114,5	121,8
1968 Mars	112,7	113,5	135,9	95,8	112,5	115,8	103,3	105,2	118,7	90,3	112,8	158,3	97,6	114,4	121,8
1968 Avril	112,7	114,4	137,1	96,4	112,2	116,1	101,7	104,5	117,4	90,7	112,8	158,6	97,5	113,4	121,9
1968 Mai	112,6	114,6	138,0	96,2	112,1	118,6	101,5	104,5	117,0	90,9	110,6	158,7	97,9	113,3	121,4

* Indices base originale 1936-38 = 100 convertis en indices 1953 = 100.

VII - 3. — INDICES DES PRIX DE GROS EN BELGIQUE

Base 1953 = 100

Source : M.A.E.

PRODUITS INDUSTRIELS INDIGENES ET IMPORTES

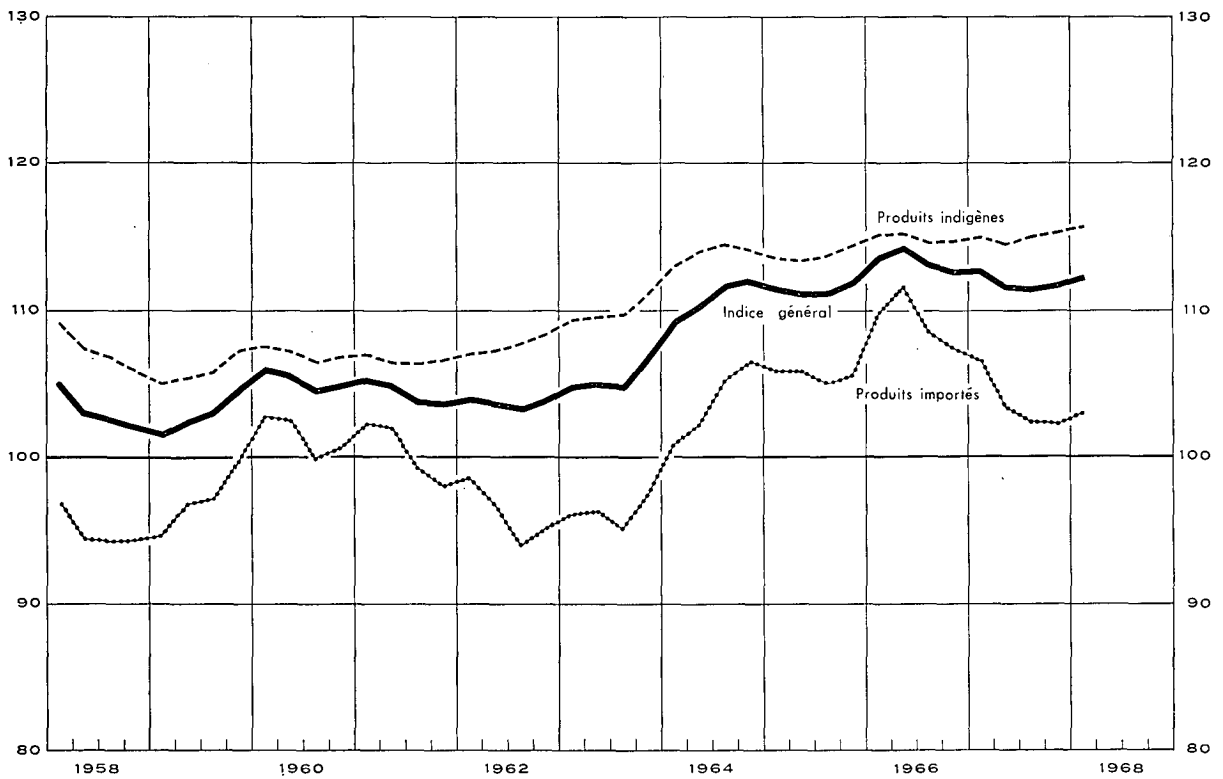

PRODUITS INDUSTRIELS INDIGENES ET IMPORTES :

Prix à trois stades de fabrication

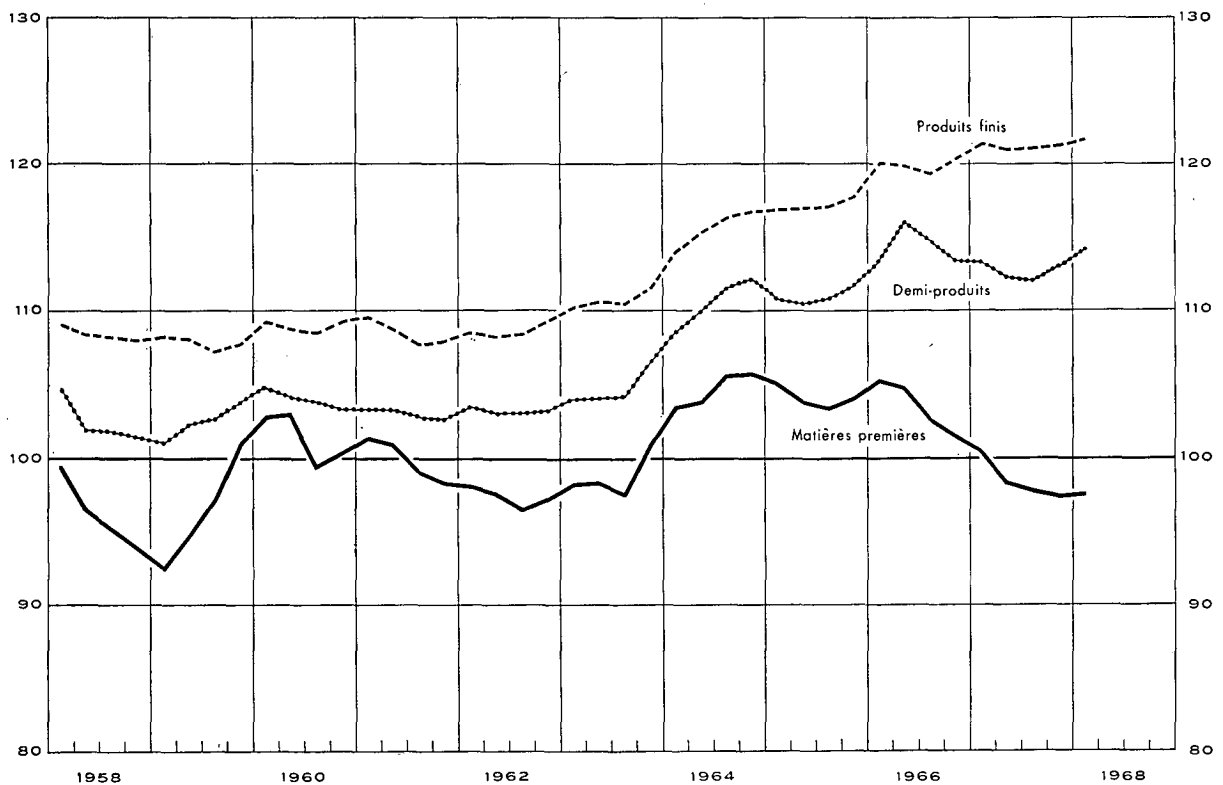

VII - 4 a. — INDICES DES PRIX DE DETAIL EN BELGIQUE

Années 1958 à 1967 ¹

Base 1958 = 100

Source : Ministère des Affaires Economiques.

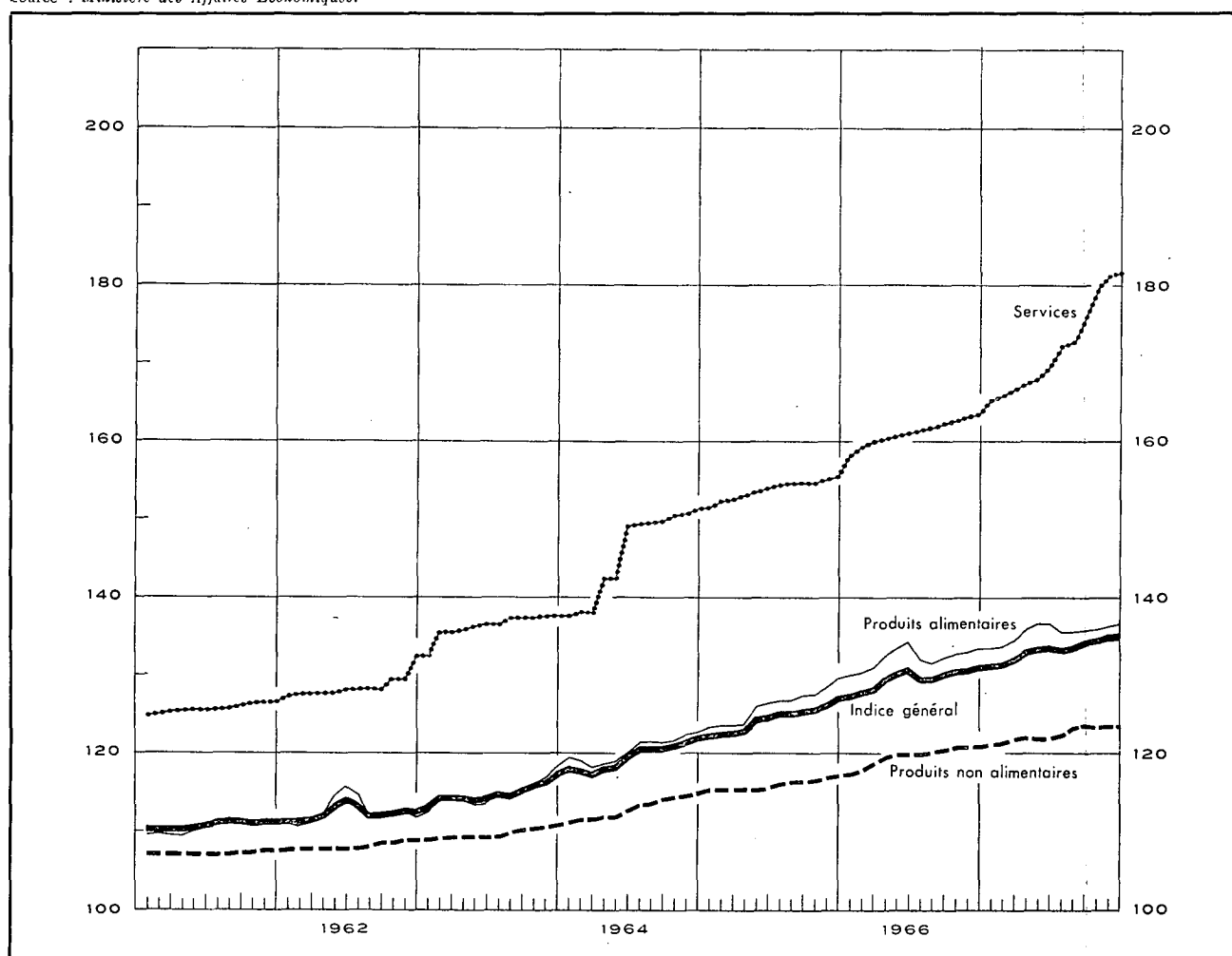

Moyennes mensuelles ou mois	Indice général 65 produits		Produits alimentaires 35 produits		Produits non alimentaires 25 produits		Services 5 services	
	1966	1967	1966	1967	1966	1967	1966	1967
1958	108,31		107,9		106,2		114,6	
1959	109,64		109,5		106,6		120,0	
1960	109,97		109,3		107,0		122,6	
1961	111,06		110,5		107,4		125,7	
1962	112,62		112,5		108,3		128,5	
1963	115,04		114,7		109,9		136,3	
1964	119,84		120,3		113,1		145,7	
1965	124,71		126,0		116,2		153,8	
1966	129,92		132,2		119,8		161,1	
1967	133,62		135,5		122,6		172,1	
	1966	1967	1966	1967	1966	1967	1966	1967
1 ^{er} trimestre	128,13	131,81	130,4	133,9	118,1	121,5	159,1	165,9
2 ^e trimestre	130,52	133,59	133,5	136,5	119,8	122,0	160,7	168,4
3 ^e trimestre	130,06	133,99	131,9	135,5	120,3	123,2	161,7	173,6
4 ^e trimestre	130,96	135,09	133,0	136,2	120,9	123,6	162,9	180,8
Janvier	127,68	131,43	130,1	133,5	117,6	121,2	158,1	165,2
Février	128,07	131,67	130,3	133,7	118,0	121,4	159,2	165,8
Mars	128,63	132,32	130,9	134,5	118,8	122,0	159,9	166,6
Avril	129,93	133,25	132,7	135,9	119,7	122,2	160,3	167,4
Mai	130,56	133,71	133,5	136,8	119,9	121,9	160,8	167,9
Juin	131,08	133,81	134,2	136,7	119,9	122,0	161,1	169,6
Juillet	129,94	133,56	131,9	135,5	120,1	122,4	161,3	172,2
Août	129,85	133,93	131,6	135,4	120,3	123,5	161,7	172,8
Septembre	130,38	134,49	132,3	135,7	120,6	123,7	162,2	175,8
Octobre	130,80	134,76	132,8	135,8	120,9	123,5	162,5	179,8
Novembre	130,88	135,16	132,9	136,3	120,9	123,6	162,9	181,2
Décembre	131,19	135,35	133,4	136,6	121,0	123,7	163,3	181,4

¹ L'indice des prix de détail, base 1958 = 100, repris dans le présent tableau a été établi pour la dernière fois en décembre 1967. Il est remplacé par un nouvel indice, base 1966 = 100, dénommé « Indices des prix à la consommation » et repris au tableau VII - 4b ci-après.

VII - 4 b. — INDICES DES PRIX A LA CONSOMMATION EN BELGIQUE

Années 1967 et 1968

Base 1966 = 100

Source : Ministère des Affaires Economiques.

Moyennes mensuelles ou mois	Indice général 147 produits		Produits alimentaires 60 produits		Produits non alimentaires 48 produits		Services 89 services	
	1967	1968	1967	1968	1967	1968	1967	1968
1967	102,91		102,52		101,84		105,83	
1 ^{er} trimestre	101,59	104,74	101,13	103,53	101,25	103,41	103,34	109,94
2 ^e trimestre	102,48	105,25	102,78	103,77	101,07	103,57	104,66	111,27
3 ^e trimestre	103,29		102,78		102,12		106,55	
4 ^e trimestre	104,27		103,41		102,94		108,76	
Janvier	101,34	104,67	100,86	103,71	101,09	103,27	102,84	109,59
Février	101,57	104,73	101,05	103,54	101,19	103,41	103,32	109,88
Mars	101,87	104,83	101,47	103,35	101,46	103,56	103,85	110,36
Avril	102,21	105,05	102,22	103,56	101,35	103,66	104,16	110,66
Mai	102,52	105,16	103,02	103,69	100,90	103,37	104,54	111,24
Juin	102,71	105,54	103,11	104,06	100,95	103,67	105,29	111,91
Juillet	102,83		102,55		101,42		105,92	
Août	103,23		102,67		102,29		106,21	
Septembre	103,80		103,12		102,65		107,52	
Octobre	104,04		103,09		102,81		108,44	
Novembre	104,33		103,49		102,98		108,89	
Décembre	104,44		103,64		103,04		108,96	

Références bibliographiques : *Annuaire statistique de la Belgique.* — *Bulletin de Statistique de l'I.N.S.* — *Revue du Travail.* — *Industrie*, revue de la F.I.B. — *Recherches économiques de Louvain (I.R.E.S.P.).* — *L'industrie textile belge*, revue de Febeltex. — *Der Volkswirt.* — *Wirtschaft und Statistik.* — *Bulletin mensuel de Statistique (O.N.U.).* — *Monthly Digest of Statistics.* — *Bulletin statistique de l'I.N.S.E.E.* — *Principaux indicateurs économiques (O.C.D.E.).* — *Données statistiques (Conseil de l'Europe).* — *Journaux financiers :* *Agéfi, Het financieele Dagblad, The Financial Times, Le Nouveau Journal.* — *Bulletin de la Fédération des Industries Belges.*

VIII. — COMMERCE EXTERIEUR DE L'U.E.B.L.

IMPORTATIONS, EXPORTATIONS ET BALANCE COMMERCIALE

Moyennes mensuelles en milliards de francs

Source : I.N.S.

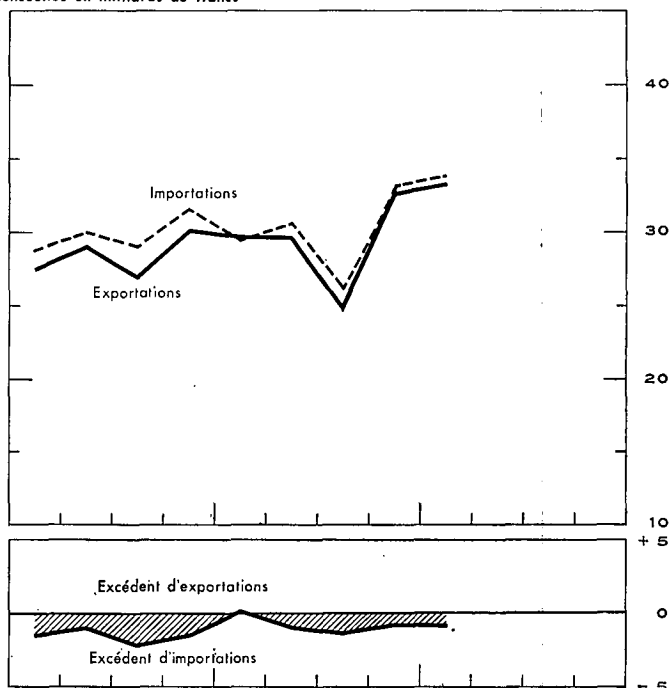
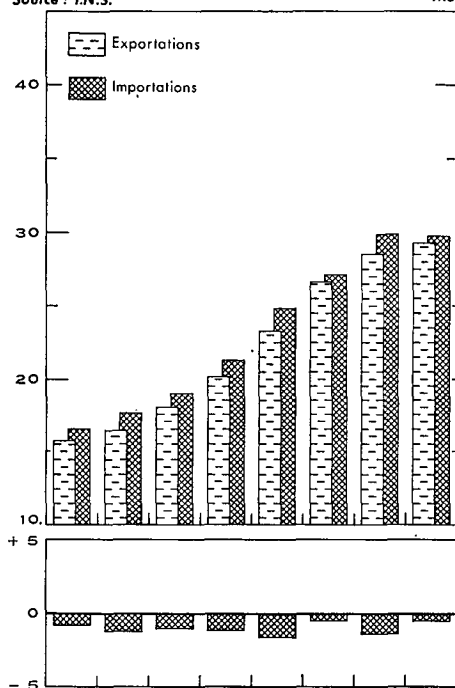

Source : I.N.S. - Calculs B.N.B.

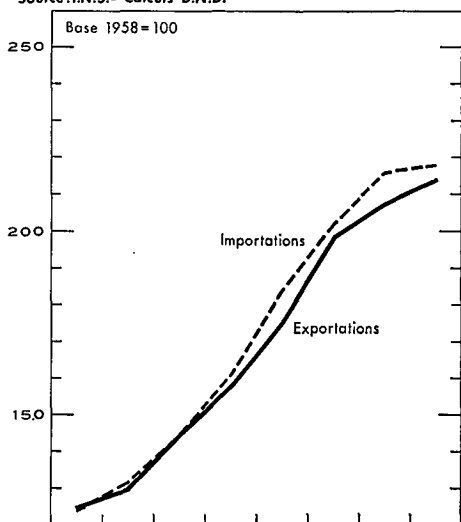

INDICES DU VOLUME

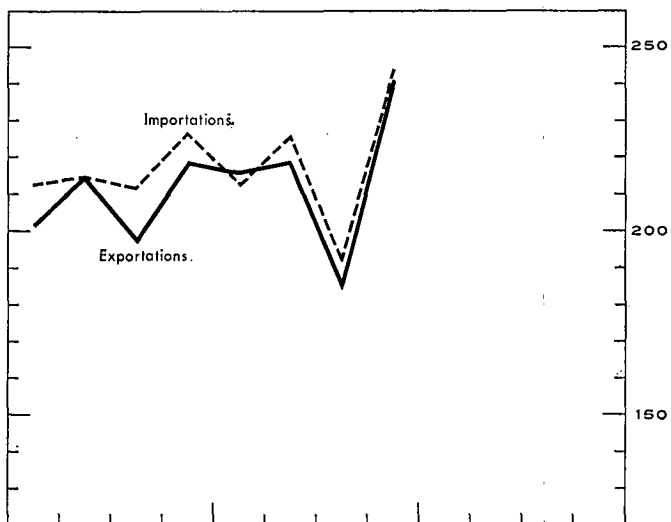

Source : I.N.S. - Calculs B.N.B.

INDICES DES VALEURS UNITAIRES MOYENNES ET DES TERMES DE L'ECHANGE

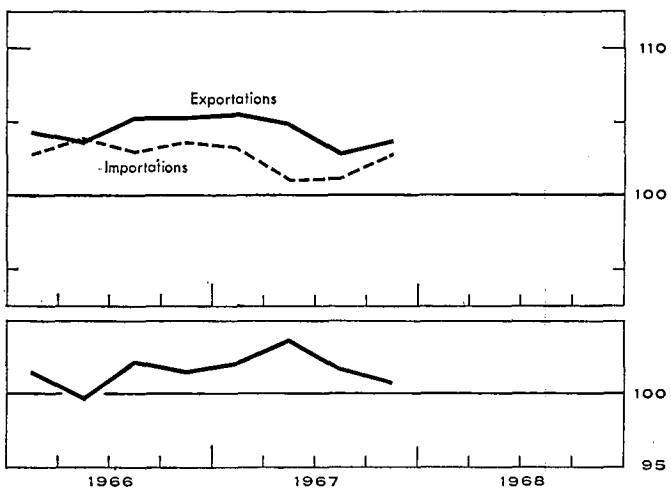
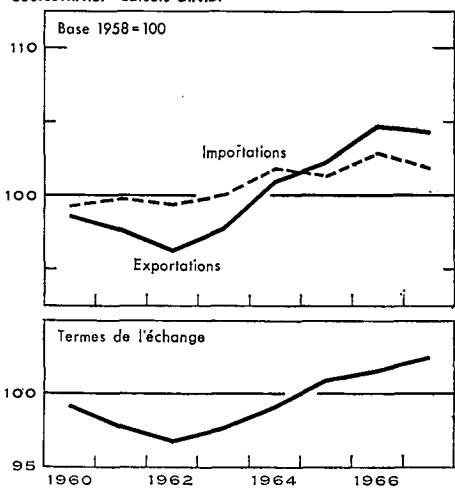

VIII - 1. — COMMERCE EXTERIEUR DE L'U.E.B.L. — TABLEAU GENERAL

Moyennes mensuelles ou mois	Source : I.N.S.				Source : I.N.S. — Calculs B.N.B.				
	Valeur (milliards de francs)			Pourcent. exportations	Indices base 1958 = 100				
	Importations	Exportations	Balance commerciale		du volume		des prix à		des termes de l'échange ¹
				importations	importations	exportations	l'importation	l'exportation	
1960	16,5	15,7	- 0,8	95	123,8	125,0	99,4	98,7	99,3
1961	17,6	16,4	- 1,2	93	132,3	130,0	99,9	97,8	97,9
1962	19,0	18,0	- 1,0	95	144,6	145,1	99,5	96,4	96,9
1963	21,3	20,2	- 1,1	95	160,5	157,9	100,1	97,9	97,8
1964	24,9	23,3	- 1,6	94	184,4	175,7	101,9	101,1	99,2
1965	27,1	26,6	- 0,5	98	201,5	199,1	101,4	102,4	101,0
1966	29,9	28,5	- 1,4	95	216,4	207,9	103,0	104,8	101,7
1967	29,9	29,3	- 0,6	98	218,3	214,3	101,9	104,4	102,5
1966 3 ^e trimestre	29,1	27,0	- 2,1	93	212,2	197,5	103,0	105,4	102,3
4 ^e trimestre	31,6	30,2	- 1,4	96	226,9	218,8	103,7	105,4	101,6
1967 1 ^{er} trimestre	29,5	29,8	+ 0,3	101	213,4	216,0	103,3	105,6	102,2
2 ^e trimestre	30,7	29,8	- 0,9	97	225,7	219,1	101,1	104,9	103,8
3 ^e trimestre	26,3	25,0	- 1,3	95	192,8	186,1	101,2	103,0	101,8
4 ^e trimestre	33,2	32,6	- 0,6	98	244,1	241,3	102,9	103,8	100,9
1968 1 ^{er} trimestre	34,0	33,2	- 0,8	98					
1967 Janvier-Mai	29,5	29,7	+ 0,2	101					
1968 Janvier-Mai p	33,9	33,6	- 0,3	99					
1967 Avril	28,7	29,9	+ 1,2	104					
Mai	30,3	29,3	- 1,0	97					
Juin	32,7	29,8	- 2,9	91					
Juillet	23,1	26,2	+ 3,1	113					
Août	29,9	22,8	- 7,1	76					
Septembre	25,7	26,4	+ 0,7	103					
Octobre	31,9	34,9	+ 3,0	109					
Novembre	34,6	30,8	- 3,8	89					
Décembre	32,6	32,2	- 0,4	99					
1968 Janvier	31,1	31,2	+ 0,1	100					
Février	35,1	33,5	- 1,6	96					
Mars	35,3	35,0	- 0,3	99					
Avril p	32,2	35,0	p+ 2,8	p 109					
Mai p	35,3	33,3	- 2,0	94					

¹ Termes de l'échange = $\frac{\text{Indices des prix à l'exportation}}{\text{Indices des prix à l'importation}}$

N. B. — 1^o En raison des rectifications apportées aux chiffres cumulés, les chiffres des trimestres et les chiffres des x premiers mois ne correspondent pas nécessairement à la moyenne des chiffres mensuels.

2^o En ce qui concerne les indices du volume, des prix et des termes de l'échange, la moyenne des indices trimestriels diffère de l'indice annuel parce que ce dernier comprend en plus des produits saisonniers et certains articles dont les mouvements sont sporadiques.

VIII - 2. — EXPORTATIONS DE L'U.E.B.L. — Répartition selon la nature des produits

(milliards de francs)

Source : I.N.S. (classement B.N.B. d'après le Classement type pour le Commerce international de l'O.N.U.).

Moyennes mensuelles ou mois	Produits sidérurgiques	Fabrications métalliques	Métaux non ferreux	Textiles	Produits chimiques	Industrie houillère	Industrie pétrolière	Verres et glaces	Perles et pierres précieuses	Produits agricoles	Divers	Total
1959	2,8	2,7	1,1	2,1	1,2	0,2	0,5	0,4	0,7	0,4	1,6	13,7
1960	3,5	3,2	1,3	2,4	1,2	0,2	0,5	0,5	0,7	0,4	1,8	15,7
1961	3,1	3,8	1,3	2,6	1,2	0,2	0,4	0,4	0,8	0,5	2,1	16,4
1962	3,20	4,34	1,36	2,92	1,28	0,22	0,46	0,52	0,83	0,68	2,20	18,01
1963	3,21	5,03	1,54	3,23	1,46	0,25	0,66	0,50	0,96	0,89	2,43	20,16
<i>Nouvelle série</i>												
1963	3,21	4,80	1,54	3,23	1,46	0,25	0,66	0,50	0,96	0,89	2,66	20,16
1964	3,75	5,85	1,84	3,56	1,65	0,27	0,65	0,57	1,17	0,84	3,14	23,29
1965	4,13	7,07	2,22	3,78	2,02	0,18	0,69	0,58	1,22	1,16	3,54	26,59
1966	3,95	7,34	2,81	4,17	2,19	0,12	0,67	0,61	1,50	1,22	3,87	28,45
1967	4,24	7,53	2,63	3,85	2,45	0,13	0,68	0,67	1,54	1,54	4,04	29,30
1966 3 ^e trimestre	3,91	6,24	3,00	3,86	2,15	0,11	0,80	0,61	1,34	1,21	3,78	27,01
4 ^e trimestre	3,99	8,11	2,69	4,25	2,41	0,13	0,64	0,65	1,67	1,51	4,17	30,22
1967 1 ^{er} trimestre	4,40	7,73	2,83	4,00	2,47	0,12	0,61	0,65	1,52	1,52	3,94	29,79
2 ^e trimestre	4,49	8,08	2,52	3,84	2,37	0,14	0,71	0,64	1,47	1,43	4,07	29,76
3 ^e trimestre	3,62	6,02	2,23	3,25	2,14	0,13	0,69	0,59	1,46	1,35	3,54	25,02
4 ^e trimestre	4,45	8,30	2,95	4,33	2,82	0,13	0,72	0,80	1,72	1,84	4,58	32,64
1968 1 ^{er} trimestre	4,80	8,54	3,44	4,19	2,95	0,09	0,82	0,73	1,63	1,78	4,26	33,23
1967 Juillet	3,85	7,03	2,19	3,25	2,14	0,13	0,73	0,58	1,49	1,32	3,47	26,18
Août	3,47	5,18	2,27	2,81	2,09	0,11	0,81	0,63	0,66	1,25	3,54	22,82
Septembre ...	3,53	6,28	2,19	3,63	2,17	0,14	0,52	0,55	2,22	1,47	3,73	26,43
Octobre	4,93	8,73	2,99	4,71	2,98	0,15	0,90	0,93	1,67	1,98	4,88	34,85
Novembre	4,38	7,72	2,56	4,14	2,72	0,11	0,62	0,74	1,88	1,71	4,26	30,84
Décembre ...	4,06	8,40	3,32	4,14	2,73	0,12	0,63	0,73	1,61	1,79	4,62	32,15
1968 Janvier	4,61	8,38	2,88	4,02	2,73	0,11	0,68	0,73	1,31	1,70	4,02	31,17
Février	5,10	8,03	3,73	4,22	3,02	0,09	0,86	0,73	1,72	1,73	4,28	33,51
Mars	4,74	9,20	3,70	4,28	3,08	0,07	0,92	0,71	1,86	1,89	4,56	35,01
Avril	4,80	9,04	3,89	4,27	3,10	0,11	0,84	0,72	1,75	1,74	4,76	35,02

N. B. - Le contenu de chaque rubrique correspond à l'intitulé, même si les produits sont fabriqués par une branche d'industrie dont ils ne constituent pas l'activité principale.
 Pour une analyse du commerce extérieur de 1967 : voir le *Bulletin d'Information et de Documentation*, XLIII^e année, vol. I, no 6, juin 1968.

VIII - 3. — IMPORTATIONS DE L'U.E.B.L. — Répartition selon l'usage des produits

(millions de francs)

Source : Institut National de Statistique. — Calculs B.N.B.

Moyennes mensuelles	Biens de production destinés														Biens de consommation					Biens d'équipement 13	Divers 14	Total général				
	Total	aux industries métallurgiques et fabrications métalliques 1	aux industries textiles	à l'agriculture et aux industries alimentaires 2	à l'industrie diamantaire	à l'industrie du bois et du liège	à l'industrie du cuir 3	aux industries du papier et des arts graphiques 4	à l'industrie du tabac	aux industries de la construction 5	aux industries du caoutchouc 6	aux raffineries de pétrole 7	à divers secteurs de production					Total	non durables				durables 12			
													combustibles		produits chimiques 9	produits métalliques 9	autres produits 10		alimentaires					produits animaux	produits végétaux	autres 11
													liquides 8	autres												
1957	9.814	2.827	1.427	1.045	532	227	124	147	88			1.022	717	401		1.257	2.844	404	767		1.673	1.643	1	14.302		
1958	8.596	2.437	935	1.059	451	193	106	121	94			957	700	410		1.133	2.758	351	742		1.665	1.682	1	13.037		
1959	9.682	2.858	1.088	1.170	675	206	142	244	98	111		897	677	445		1.071	2.969	376	751	275	1.567	1.659	1	14.341		
1960	11.453	3.808	1.270	1.278	773	271	172	244	105	227		946	652	666		1.041	3.085	359	804	313	1.609	1.950	...	16.488		
1960	11.549	3.922	1.271	1.300	773	272	172	245	104	222	88	595	351	685	667	235	647	3.089	353	798	307	1.631	1.850	...	16.488	
1961	12.070	4.045	1.472	1.245	793	285	196	247	109	242	81	623	344	724	696	691	3.285	395	812	309	1.769	2.223	1	17.579		
1962	12.987	4.388	1.581	1.464	771	267	197	237	103	253	75	659	415	782	764	311	720	3.423	377	846	314	1.886	2.568	3	18.981	
1963	14.395	4.700	1.662	1.480	938	316	219	265	119	290	82	933	393	960	898	344	796	4.019	462	920	360	2.277	2.883	3	21.300	
1963	14.400	4.705	1.662	1.480	938	316	219	265	119	290	82	933	393	960	898	344	796	3.937	462	920	360	2.195	2.884	79	21.300	
1964	16.390	5.343	1.958	1.591	1.126	397	233	293	140	360	88	992	405	985	1.087	454	938	4.976	696	1.050	402	2.828	3.464	83	24.913	
1965	17.618	6.076	1.759	1.782	1.174	378	242	295	161	396	98	1.110	360	940	1.235	519	1.093	5.849	802	1.220	481	3.346	3.509	94	27.070	
1966	19.740	7.195	1.855	2.024	1.508	403	258	317	147	487	109	1.033	420	851	1.384	538	1.211	6.110	829	1.295	515	3.471	4.000	42	29.892	
1967	19.324	6.566	1.559	2.168	1.398	394	219	326	185	498	123	1.229	475	827	1.503	617	1.237	6.429	963	1.379	592	3.495	4.117	30	29.900	
1966 1 ^{er} trimestre	19.375	6.971	2.108	2.118	1.258	275	313	268	130	447	100	1.015	481	922	1.289	496	1.184	5.941	776	1.156	479	3.530	3.575	40	28.931	
2 ^e trimestre	19.869	7.316	1.963	1.661	1.725	392	275	336	151	519	124	997	409	899	1.361	548	1.193	6.051	756	1.398	505	3.392	4.006	49	29.975	
3 ^e trimestre	18.980	6.926	1.632	2.011	1.377	473	214	312	150	493	101	1.073	337	769	1.413	528	1.173	6.020	864	1.245	526	3.385	4.042	24	29.066	
4 ^e trimestre	20.734	7.567	1.715	2.306	1.671	472	228	352	155	487	112	1.047	454	816	1.474	580	1.298	6.427	918	1.382	551	3.576	4.375	58	31.594	
1967 1 ^{er} trimestre	19.065	6.583	1.668	2.205	1.377	324	237	321	165	436	124	1.179	517	742	1.450	544	1.193	6.306	834	1.281	607	3.584	4.058	30	29.459	
2 ^e trimestre	19.418	6.802	1.556	2.018	1.519	367	233	312	179	531	123	956	391	940	1.490	726	1.275	6.753	1.286	1.515	598	3.354	4.479	27	30.677	
3 ^e trimestre	16.579	5.317	1.276	1.911	1.409	441	170	302	130	467	107	858	369	747	1.360	584	1.131	5.995	861	1.249	556	3.329	3.671	35	26.280	
4 ^e trimestre	22.232	7.561	1.737	2.539	1.286	443	237	370	265	558	139	1.923	623	880	1.713	609	1.349	6.662	872	1.472	608	3.710	4.261	26	33.181	

* Chiffres approximatifs constitués au moyen des anciennes positions tarifaires.

1 Rubrique modifiée à partir de 1960 :

a) par l'incorporation de certains produits classés précédemment soit dans les « Biens de production servant aux divers secteurs de production — autres produits », soit dans les « Biens de consommation durables », soit dans les « Biens d'équipement ».

b) par l'exclusion de produits qui sont dorénavant repris dans les « Biens de production servant à divers secteurs de production — autres produits ». Cette rubrique comprend, avant et après 1960, les pièces détachées d'automobiles. Rubrique modifiée, en 1963, par l'incorporation de produits repris précédemment dans le poste « Biens de consommation durables ».

2 Rubrique modifiée par l'incorporation de produits repris précédemment sous la rubrique « Biens de consommation non durables — autres que alimentaires ». Cette rubrique comprend, avant et après 1960, les céréales.

3 La nouvelle série reprend les chaussures de toute nature, sauf celles en caoutchouc.

4 Rubrique modifiée, à partir de 1959, par l'incorporation de produits classés précédemment dans le poste : « Biens de production destinés à divers secteurs de production : autres produits ».

5 Nouvelle rubrique, à partir de 1959, dont le contenu figurait auparavant en ordre principal dans le poste « Biens de production destinés à divers secteurs de production : autres produits ».

6 Nouvelle rubrique, à partir de 1960, dont le contenu figurait auparavant dans les « Biens de production servant à divers secteurs de production : produits chimiques et autres produits ».

7 Nouvelle rubrique, à partir de 1960, dont le contenu figurait auparavant dans les « Biens de production servant à divers secteurs de production : combustibles liquides ».

8 Rubrique scindée, à partir de 1960 : voir note 7.

9 Nouvelle rubrique, à partir de 1960, dont le contenu figurait auparavant en ordre principal dans le poste : « Biens de production servant à divers secteurs de production : autres produits ».

10 Rubrique modifiée, voir notes 1, 4, 5, 6 et 9.

11 Nouvelle rubrique, à partir de 1959, dont le contenu figurait auparavant en ordre principal dans le poste : « Biens de consommation durables ».

12 Rubrique modifiée.

a) en 1959 : voir note 11.

b) en 1960, par incorporation de produits venant des « Biens d'équipement » et par exclusion d'autres produits allant aux « Biens de production destinés aux industries métallurgiques et aux fabrications métalliques ».

c) en 1964, par exclusion de produits allant aux « Biens de production destinés aux industries métallurgiques et aux fabrications métalliques » et au poste « Divers ».

13 Rubrique modifiée : voir note 12 b) et par des produits allant aux « Biens de production destinés aux industries métallurgiques et aux fabrications métalliques ».

14 Rubrique constituée, en ordre principal, depuis 1963, par des positions tarifaires confidentielles.

VIII - 4a. — INDICES DES VALEURS UNITAIRES MOYENNES *

Base 1958 = 100

Source : Institut National de Statistique — Calculs B.N.B.

	1959	1960	1961	1962	1963	1964	1965	1966	1967	1966				1967			
										1er trim.	2e trim.	3e trim.	4e trim.	1er trim.	2e trim.	3e trim.	4e trim.
IMPORTATIONS (C.I.F.) — Répartition selon l'usage des produits																	
Biens de production	98,6	100,8	100,2	98,7	98,9	100,4	99,0	100,5	99,2	99,7	101,8	101,3	101,2	100,7	98,4	98,3	100,3
Biens de consommation	96,9	96,9	99,0	98,9	100,0	102,3	105,1	105,9	104,6	106,6	106,8	104,8	106,8	106,4	103,0	103,7	104,9
Biens d'équipement	92,1	97,5	101,1	106,5	108,4	110,8	108,0	112,2	112,1	114,2	111,0	109,5	113,2	112,9	113,1	114,1	114,8
Ensemble ...	97,4	99,4	99,9	99,5	100,1	101,9	101,4	103,0	101,9	102,9	103,9	103,0	103,7	103,3	101,1	101,2	102,9
EXPORTATIONS (F.O.B.) — Répartition selon la nature des produits																	
Sidérurgie	93,2	103,0	98,5	93,7	91,3	92,6	92,7	92,0	91,4	90,7	92,2	92,1	92,7	91,9	91,7	91,3	90,6
Fabrications métalliques	95,2	93,0	94,8	95,3	100,0	102,6	104,0	106,8	109,7	106,8	105,9	106,3	108,7	108,5	112,2	107,7	110,1
Métaux non ferreux	111,4	116,6	110,7	109,4	111,2	123,3	137,6	167,3	159,4	150,9	171,2	178,9	169,4	169,5	155,6	153,6	159,9
Textiles	94,7	100,0	101,2	100,7	103,7	109,1	106,8	106,3	104,7	105,7	105,6	106,5	107,4	108,1	105,0	104,2	102,0
Produits chimiques	98,6	98,2	98,7	94,7	92,4	94,2	96,2	95,7	94,3	98,0	95,7	95,7	95,2	94,2	94,2	94,1	93,5
Industrie houillère	81,8	74,6	70,3	71,9	81,9	96,8	78,5	73,9	71,9	76,4	75,1	70,2	73,9	68,1	71,7	72,1	75,9
Industrie pétrolière	93,9	85,2	85,2	83,2	80,8	78,5	77,9	74,2	74,5	76,9	75,8	73,6	71,0	72,1	71,7	76,7	77,3
Verres et glaces	100,1	99,5	101,1	99,8	96,6	99,1	98,4	99,4	105,2	97,5	98,4	100,6	101,4	102,6	98,8	102,4	102,4
Produits agricoles	99,3	98,2	100,3	105,0	114,3	109,3	114,1	118,5	114,4	120,9	120,3	110,8	119,2	116,6	119,0	112,2	110,7
Ciments	97,6	94,6	99,0	98,3	98,6	100,2	101,6	100,1	100,8	100,4	100,3	99,7	99,9	101,6	100,8	100,7	100,1
Carrières	96,1	101,6	98,2	96,8	95,4	96,1	98,5	97,9	100,6	99,6	97,0	96,2	97,5	103,6	99,5	98,6	100,6
Céramiques	97,8	88,3	91,1	95,7	100,7	109,4	111,3	115,8	116,1	112,7	115,9	119,3	113,2	114,3	115,0	119,6	115,2
Bois et meubles	96,5	98,3	99,3	97,0	99,0	104,7	107,8	111,1	113,2	110,7	112,2	110,1	112,1	112,5	113,4	112,4	113,9
Peaux, cuirs et chaussures	109,0	110,6	110,3	108,8	102,7	107,6	114,7	127,1	119,3	124,9	131,4	129,6	123,5	124,7	119,5	119,3	112,9
Papier et livre	92,6	94,5	92,4	95,3	92,7	95,4	98,5	99,0	98,5	100,9	97,8	100,8	97,6	99,1	96,1	98,9	99,8
Tabacs manufacturés	95,3	95,7	100,5	111,7	105,7	100,7	112,6	117,9	120,1	116,2	118,2	118,6	117,9	112,0	119,2	127,9	120,6
Caoutchouc	97,4	92,6	88,4	86,2	83,0	84,1	84,4	83,4	82,5	82,7	81,5	86,2	87,4	82,9	80,5	82,9	83,9
Industries alimentaires	91,1	91,1	91,1	89,6	94,2	97,7	98,3	98,5	97,8	96,3	94,8	99,0	95,7	97,8	98,7	96,0	98,0
Divers	99,1	95,3	90,1	87,8	88,9	93,0	87,4	78,9	78,8	97,7	61,4	82,3	79,8	86,7	78,4	73,2	78,8
Ensemble ...	96,4	98,7	97,8	96,4	97,9	101,1	102,4	104,8	104,4	104,4	103,7	105,4	105,4	105,6	104,9	103,0	103,8
INDICES DES TERMES DE L'ÉCHANGE ¹																	
Ensemble ...	99,0	99,3	97,9	96,9	97,8	99,2	101,0	101,7	102,5	101,5	99,8	102,3	101,6	102,2	103,8	101,8	100,9

¹ Indices des termes de l'échange = $\frac{\text{indice des valeurs unitaires moyennes à l'exportation (f.o.b.)}}{\text{indice des valeurs unitaires moyennes à l'importation (c.i.f.)}}$

* Voir 2e du N.B. au tableau VIII-1.

VIII - 4b. — INDICES DU VOLUME *

Base 1958 = 100

Source : Institut National de Statistique — Calculs B.N.B.

	1959	1960	1961	1962	1963	1964	1965	1966	1967	1966				1967			
										1er trim.	2e trim.	3e trim.	4e trim.	1er trim.	2e trim.	3e trim.	4e trim.
										IMPORTATIONS (C.I.F.) — Répartition selon l'usage des produits							
Biens de production	111,3	124,4	130,9	145,6	159,7	178,5	194,6	211,5	209,6	212,1	208,4	203,4	220,7	204,3	211,5	179,4	243,2
Biens de consommation	110,9	121,5	128,1	131,8	152,4	188,1	214,4	226,8	240,9	219,3	225,1	228,1	236,9	238,8	260,1	232,0	255,2
Biens d'équipement	112,5	122,9	147,7	161,4	179,3	214,1	221,8	233,1	234,7	214,0	236,7	238,2	250,9	226,8	253,6	207,9	238,9
Ensemble ...	111,4	123,8	132,3	144,6	160,5	184,4	201,5	216,4	218,3	213,4	214,8	212,2	226,9	213,4	225,7	192,8	244,1
EXPORTATIONS (F.O.B.) — Répartition selon la nature des produits																	
Sidérurgie	110,8	127,4	117,5	127,3	130,9	151,6	166,0	160,4	173,4	166,3	156,4	158,7	161,0	178,8	183,0	148,4	183,5
Fabrications métalliques	109,1	130,5	141,2	164,6	175,0	208,2	250,5	260,0	259,5	253,3	282,0	225,2	280,3	262,9	277,2	213,7	286,0
Métaux non ferreux	111,3	124,3	131,9	135,2	150,7	162,5	175,3	182,8	179,3	190,7	185,6	182,1	174,1	181,5	176,4	157,6	200,7
Textiles	119,6	129,5	139,0	158,5	170,0	177,6	192,7	212,9	199,7	213,2	226,6	196,7	214,1	201,0	199,3	172,0	231,2
Produits chimiques	115,6	115,3	123,4	130,3	151,0	166,4	198,0	217,2	241,1	194,4	219,2	214,4	241,2	252,8	232,2	212,6	279,8
Industrie houillère	78,8	82,3	90,7	88,1	85,6	78,2	63,6	45,0	51,6	44,8	38,0	46,4	51,0	50,7	57,4	50,4	47,9
Industrie pétrolière	100,1	103,8	97,2	107,1	154,3	156,0	166,1	168,4	170,4	143,5	162,4	201,8	166,6	158,5	184,2	166,7	172,4
Verres et glaces	130,2	143,7	145,1	168,8	169,5	188,1	190,2	198,6	208,9	192,1	167,6	172,5	208,5	206,1	212,1	173,2	239,7
Produits agricoles	96,9	100,1	110,5	138,0	158,3	157,2	208,0	210,3	273,4	204,9	171,4	236,7	256,7	283,9	259,1	250,0	349,5
Ciments	114,5	108,2	111,3	109,2	99,3	115,8	133,7	114,6	106,3	100,1	131,4	119,9	107,0	90,3	117,1	105,7	112,5
Carrières	111,4	117,6	131,6	154,0	173,9	204,9	212,1	211,3	221,7	188,1	224,8	220,4	215,3	188,3	240,7	213,8	245,5
Céramiques	120,7	172,7	229,3	196,3	206,7	250,5	258,0	228,6	232,5	190,9	230,1	243,8	253,9	231,1	226,8	203,7	270,0
Bois et meubles	129,4	162,3	205,5	287,1	349,4	399,0	450,1	489,3	521,6	452,4	518,1	445,1	533,4	523,1	532,8	447,2	589,6
Peaux, cuirs et chaussures	120,9	124,4	160,1	175,8	195,5	209,2	217,1	223,8	227,8	227,7	242,3	197,8	231,2	221,1	216,2	214,0	266,3
Papier et livre	114,0	133,4	140,2	161,8	181,7	205,9	234,9	274,1	292,2	250,2	284,7	253,2	308,9	295,5	294,7	256,3	330,3
Tabacs manufacturés	126,2	147,9	178,8	167,2	216,0	278,0	336,4	329,7	374,5	294,0	339,8	338,1	346,2	326,4	373,2	369,6	429,6
Caoutchouc	117,0	124,8	148,1	165,6	187,0	222,0	261,1	281,2	300,9	232,4	335,0	257,2	284,9	277,5	326,2	274,7	327,0
Industries alimentaires	112,8	130,5	154,1	185,8	209,9	234,0	278,0	291,6	312,9	286,9	340,8	290,5	330,8	273,8	328,9	285,2	374,4
Divers	117,4	138,5	147,9	153,7	155,1	159,9	177,6	207,3	206,5	162,3	249,5	199,6	233,2	208,5	194,9	193,4	241,1
Ensemble ...	111,6	125,0	130,0	145,1	157,9	175,7	199,1	207,9	214,3	202,3	215,2	197,5	218,8	216,0	219,1	186,1	241,3

* Voir 2e du N.B. au tableau VIII-1.

VIII - 5. — ORIENTATION GEOGRAPHIQUE DU COMMERCE EXTERIEUR DE L'U.E.B.L.

(milliards de francs)

Source : Institut National de Statistique.

Moyennes mensuelles ou mois	Allemagne occidentale 1			France 1			Pays-Bas		
	importations	exportations	balance commerc.	importations	exportations	balance commerc.	importations	exportations	balance commerc.
1959	2,34	1,82	- 0,52	1,80	1,25	- 0,55	2,26	2,92	+ 0,66
1960	2,81	2,48	- 0,33	2,24	1,64	- 0,60	2,45	3,35	+ 0,90
1961	3,14	2,51	- 0,63	2,59	1,84	- 0,75	2,69	3,83	+ 1,14
1962	3,55	3,18	- 0,37	2,77	2,24	- 0,53	2,80	4,11	+ 1,31
1963	4,10	3,73	- 0,37	3,20	2,94	- 0,26	3,14	4,55	+ 1,41
1964	5,12	4,83	- 0,29	3,65	3,53	- 0,12	3,67	5,34	+ 1,67
1965	5,76	5,81	+ 0,05	4,15	3,86	- 0,29	4,02	5,87	+ 1,85
1966	6,47	6,00	- 0,47	4,65	4,60	- 0,05	4,37	6,33	+ 1,96
1967	6,33	5,80	- 0,53	4,43	5,19	+ 0,76	4,50	6,29	+ 1,79
1966 4 ^e trimestre	7,08	6,24	- 0,84	4,74	5,08	+ 0,34	4,61	6,56	+ 1,95
1967 1 ^{er} trimestre	6,10	5,47	- 0,63	4,59	5,50	+ 0,91	4,40	6,11	+ 1,71
2 ^e trimestre	6,38	5,89	- 0,49	4,25	5,27	+ 1,02	4,76	6,58	+ 1,82
3 ^e trimestre	5,79	5,12	- 0,67	3,86	4,27	+ 0,41	4,10	5,65	+ 1,55
4 ^e trimestre	7,05	6,73	- 0,32	5,02	5,71	+ 0,69	4,75	6,81	+ 2,06
1968 1 ^{er} trimestre	6,97	6,57	- 0,40	5,11	5,92	+ 0,81	4,82	6,96	+ 2,14
1967 Avril	6,18	6,04	- 0,14	4,28	5,24	+ 0,96	4,43	6,48	+ 2,05
Mai	5,93	5,75	- 0,18	4,09	5,25	+ 1,16	4,65	6,44	+ 1,79
Juin	6,99	5,86	- 1,13	4,42	5,30	+ 0,88	5,07	6,77	+ 1,70
Juillet	5,17	5,03	- 0,14	3,86	4,95	+ 1,09	3,10	5,47	+ 2,37
Août	6,00	5,03	- 0,97	3,66	3,11	- 0,55	4,58	5,10	+ 0,52
Septembre	6,14	5,74	- 0,40	4,05	4,74	+ 0,69	4,64	6,33	+ 1,69
Octobre	7,01	6,84	- 0,17	5,28	5,77	+ 0,49	4,96	7,25	+ 2,29
Novembre	7,20	7,06	- 0,14	4,81	5,47	+ 0,66	4,94	6,44	+ 1,50
Décembre	6,91	6,28	- 0,63	4,89	5,86	+ 0,97	4,33	6,76	+ 2,43
1968 Janvier	6,44	6,37	- 0,07	4,54	5,74	+ 1,20	4,61	6,46	+ 1,85
Février	6,89	6,14	- 0,75	5,24	5,80	+ 0,56	4,80	6,80	+ 2,00
Mars	7,50	7,18	- 0,32	5,50	6,20	+ 0,70	4,98	7,62	+ 2,64
Avril	<i>p</i> 6,97	7,08	<i>p</i> + 0,11	<i>p</i> 5,16	6,29	<i>p</i> + 1,13	<i>p</i> 4,92	8,15	<i>p</i> + 3,23
Mai	7,16	7,06	- 0,10	4,34	5,55	+ 1,21	5,20	7,19	+ 1,99
Moyennes mensuelles ou mois	Italie			Communauté Economique Européenne			Total métrop. européennes O.C.D.E. 2		
	importations	exportations	balance commerc.	importations	exportations	balance commerc.	importations	exportations	balance commerc.
1959	0,34	0,36	+ 0,02	6,74	6,35	- 0,39	8,94	8,71	- 0,23
1960	0,39	0,48	+ 0,09	7,89	7,95	+ 0,06	10,35	10,78	+ 0,43
1961	0,48	0,53	+ 0,05	8,90	8,71	- 0,19	11,51	11,68	+ 0,17
1962	0,56	0,72	+ 0,16	9,68	10,25	+ 0,57	12,50	13,25	+ 0,75
1963	0,74	1,04	+ 0,30	11,18	12,26	+ 1,08	14,33	15,51	+ 1,18
1964	0,94	0,88	- 0,06	13,38	14,58	+ 1,20	16,87	17,96	+ 1,09
1965	1,05	0,91	- 0,14	14,98	16,45	+ 1,47	18,74	20,41	+ 1,67
1966	1,22	0,94	- 0,28	16,70	17,87	+ 1,17	20,79	21,85	+ 1,06
1967	1,35	1,17	- 0,18	16,61	18,45	+ 1,84	20,66	22,47	+ 1,81
1966 4 ^e trimestre	1,25	1,08	- 0,17	17,68	18,97	+ 1,29	22,23	23,01	+ 0,78
1967 1 ^{er} trimestre	1,31	1,33	+ 0,02	16,40	18,41	+ 2,01	20,69	22,86	+ 2,17
2 ^e trimestre	1,38	1,18	- 0,20	16,77	18,92	+ 2,15	20,97	22,81	+ 1,84
3 ^e trimestre	1,26	0,94	- 0,32	15,01	15,98	+ 0,97	18,43	19,23	+ 0,80
4 ^e trimestre	1,44	1,25	- 0,19	18,26	20,50	+ 2,24	22,54	25,06	+ 2,52
1968 1 ^{er} trimestre	1,43	1,17	- 0,26	18,33	20,62	+ 2,29	23,05	25,10	+ 2,05
1967 Avril	1,38	1,16	- 0,22	16,27	18,92	+ 2,65	20,44	22,84	+ 2,40
Mai	1,31	1,21	- 0,10	15,98	18,65	+ 2,67	20,26	22,51	+ 2,25
Juin	1,43	1,17	- 0,26	17,91	19,10	+ 1,19	22,00	22,86	+ 0,86
Juillet	1,24	1,09	- 0,15	13,37	16,54	+ 3,17	16,49	19,98	+ 3,49
Août	1,45	0,77	- 0,68	15,69	14,01	- 1,68	19,36	17,05	- 2,31
Septembre	1,09	0,95	- 0,14	15,92	17,76	+ 1,84	19,37	21,09	+ 1,72
Octobre	1,53	1,24	- 0,29	18,78	21,10	+ 2,32	22,81	26,05	+ 3,24
Novembre	1,44	1,17	- 0,27	18,39	20,14	+ 1,75	22,93	24,14	+ 1,21
Décembre	1,31	1,33	+ 0,02	17,44	20,23	+ 2,79	21,65	24,71	+ 3,06
1968 Janvier	1,27	1,11	- 0,16	16,86	19,68	+ 2,82	21,34	23,85	+ 2,51
Février	1,56	1,09	- 0,47	18,49	19,83	+ 1,34	23,29	24,69	+ 1,40
Mars	1,46	1,31	- 0,15	19,44	22,31	+ 2,87	24,27	26,73	+ 2,46
Avril	<i>p</i> 1,48	1,32	<i>p</i> - 0,16	<i>p</i> 18,53	22,84	+ 4,31	<i>p</i> 22,61	27,26	<i>p</i> + 4,65
Mai	1,49	1,28	- 0,21	18,19	21,08	+ 2,89	23,18	25,33	+ 2,15

1 La Sarre est incluse dans la France jusqu'au 1^{er} semestre 1959 et dans l'Allemagne occidentale à partir du 2^e semestre 1959.

2 Y compris l'Espagne à partir de 1960.

IX. — BALANCE DES PAIEMENTS DE L'UNION ECONOMIQUE BELGO-LUXEMBOURGEOISE

IX - 1. — BALANCE GENERALE DES PAIEMENTS

Chiffres annuels
(milliards de francs)

	1962	1963	1964	1965	1966	1967		
						Recettes	Dépenses	Solde
1. Transactions sur biens et services :								
1.1 Opérations sur marchandises :								
1.11 Exportations et importations ¹	- 6,4	- 9,0	- 8,7	- 2,6	- 16,6	283,3	287,2	- 3,9
1.12 Travail à façon	+ 3,8	+ 3,3	+ 5,2	+ 6,6	+ 8,1	10,9	3,1	+ 7,8
1.13 Opérations d'arbitrage (nettes)	+ 3,1	+ 2,4	+ 5,4	+ 3,2	+ 5,3	5,4	—	+ 5,4
1.2 Or non monétaire	- 0,5	- 0,7	- 0,8	- 2,0	- 1,5	0,5	2,9	- 2,4
1.3 Frets et assurances pour le transport de marchandises ²	+ 0,7	- 0,3	- 0,4	- 0,4	- 0,3	14,3	12,7	+ 1,6
1.4 Autres frais de transport	- 0,2	+ 0,8	+ 1,0	+ 1,1	+ 0,4	5,5	4,9	+ 0,6
1.5 Déplacements à l'étranger	- 2,2	- 3,2	- 3,4	- 4,1	- 4,5	12,1	18,5	- 6,4
1.6 Revenus d'investissements	+ 0,1	- 1,0	- 0,9	+ 0,6	+ 1,1	16,4	15,2	+ 1,2
1.7 Transactions des pouvoirs publics non comprises ailleurs	- 0,2	- 1,0	- 2,3	+ 0,3	+ 0,2	9,8	6,1	+ 3,7
1.8 Autres :								
1.81 Ouvriers frontaliers	+ 3,7	+ 4,0	+ 4,0	+ 4,1	+ 4,0	5,9	1,6	+ 4,3
1.82 Autres	+ 1,5	+ 0,1	+ 0,2	+ 0,7	- 0,1	25,2	24,5	+ 0,7
Total 1 ...	+ 3,4	- 4,6	- 0,7	+ 7,5	- 3,9	389,3	376,7	+ 12,6
2. Transferts :								
2.1 Transferts privés	+ 2,6	+ 2,5	+ 3,0	+ 2,5	+ 1,6	7,8	6,3	+ 1,5
2.2 Transferts de l'Etat	- 1,8	- 3,1	- 2,4	- 2,4	- 2,5	0,3	4,3	- 4,0
Total 2 ...	+ 0,8	- 0,6	+ 0,6	+ 0,1	- 0,9	8,1	10,6	- 2,5
3. Mouvement des capitaux des pouvoirs publics :								
3.1 Etat :								
3.11 Engagements :								
3.111 Amortissements contractuels	- 1,3	- 2,2	- 2,3	- 3,3	- 1,8	—	1,9	- 1,9
3.112 Autres opérations	- 0,2	+ 5,0	+ 2,8	- 2,0	- 0,4	2,4	6,8	- 4,4
3.12 Avoirs	- 0,7	- 0,4	- 0,1	- 0,5	- 0,3	0,1	0,5	- 0,4
3.2 Autres pouvoirs publics :								
3.21 Engagements	+ 0,3	...	+ 1,0	0,4	0,5	- 0,1
3.22 Avoirs	+ 0,1	+ 0,1	+ 0,1
Total 3 ...	- 1,8	+ 2,5	+ 1,5	- 5,8	- 2,5	2,9	9,7	- 6,8
4. Mouvement des capitaux des entreprises et particuliers :								
4.1 Organismes publics d'exploitation	- 0,1	- 0,1	+ 0,3	+ 1,7	+ 0,7	...	1,3	- 1,3
4.2 Intermédiaires financiers non monétaires du secteur public	- 0,7	+ 0,7	+ 2,0	+ 0,4	+ 1,0	4,0	1,8	+ 2,2
4.3 Secteur privé ³ (chiffres nets) :								
4.31 Investissements et placements Belgo-luxembourgeois à l'étranger :								
4.311 Valeurs mobilières	- 3,6	- 5,5	- 1,3	- 2,1	- 6,5	—	5,3	- 5,3
4.312 Investissements directs				- 2,0	- 0,4	—	2,6	- 2,6
4.313 Immeubles	- 0,8	- 4,0	- 5,4	- 1,3	- 1,7	—	1,5	- 1,5
4.314 Autres	- 0,3	1,3	—	+ 1,3
4.32 Investissements et placements étrangers en U.E.B.L. :								
4.321 Valeurs mobilières	+ 0,8	+ 0,8	+ 0,1	+ 0,5	- 0,2	2,8	—	+ 2,8
4.322 Investissements directs				+ 7,1	+ 7,0	11,5	—	+ 11,5
4.323 Immeubles	+ 5,6	+ 8,9	+ 12,1	+ 0,2	- 0,3	—	0,2	- 0,2
4.324 Autres				+ 0,7	+ 0,7	0,9	—	+ 0,9
4.33 Investissements et placements non ventilés	- 0,8	+ 1,3	+ 1,0	+ 0,8	+ 0,6	0,3	—	+ 0,3
Total 4 ...	+ 0,4	+ 2,1	+ 8,8	+ 6,0	+ 0,6	20,8	12,7	+ 8,1
5. Erreurs et omissions (nettes)	+ 1,4	+ 0,6	+ 0,5	+ 0,7	+ 0,3	0,9	—	+ 0,9
Total 1 à 5 ...	+ 4,2	...	+ 10,7	+ 8,5	- 6,4	422,0	409,7	+ 12,3
6. Financement du total :								
6.1 Refinancement en dehors des organismes monétaires de créances commerciales sur l'étranger	+ 0,2	+ 0,1	...	+ 1,2	- 1,1	—	—	+ 2,7
6.2 Mouvement des avoirs extérieurs nets des organismes monétaires :								
6.21 Banque Nationale	- 1,7	+ 11,2	+ 12,6	+ 8,0	+ 1,7	—	—	+ 12,4
6.22 Autres	+ 5,7	- 11,3	- 1,9	- 0,7	- 7,0	—	—	- 2,8

¹ Pour une partie des exportations et importations, les chiffres sont c.i.f., c'est-à-dire qu'ils comprennent les frets et assurances pour le transport des marchandises.
² Cette rubrique ne comprend, en recettes et en dépenses, qu'une partie des frets et assurances perçus ou payés pour le transport des marchandises. L'autre partie n'a pu être dissociée des exportations ou importations auxquelles elle se rapporte et est donc englobée dans les recettes et dépenses de la rubrique 1.11 « Exportations et importations » (cf. note 1).
³ Les montants postérieurs au 31 décembre 1964 ne sont pas strictement comparables à ceux des périodes précédentes par suite de l'amélioration du matériel statistique.

IX - 2. — BALANCE GENERALE DES PAIEMENTS

Soldes trimestriels
(milliards de francs)

	1966				1967				1968
	1er trimestre	2e trimestre	3e trimestre	4e trimestre	1er trimestre	2e trimestre	3e trimestre	4e trimestre	1er trimestre p
1. Transactions sur biens et services :									
1.1 Opérations sur marchandises :									
1.11 Exportations et importations ¹	- 4,3	- 3,4	- 5,0	- 3,9	+ 0,1	- 0,8	- 1,3	- 1,9	- 3,4
1.12 Travail à façon	+ 2,3	+ 1,8	+ 2,2	+ 1,8	+ 2,0	+ 2,2	+ 1,6	+ 2,0	+ 1,9
1.13 Opérations d'arbitrage	+ 1,8	+ 1,5	+ 1,5	+ 0,5	+ 1,6	+ 1,9	+ 1,2	+ 0,7	+ 1,4
1.2 Or non monétaire	- 0,6	- 0,2	- 0,5	- 0,2	- 0,5	- 0,5	- 0,1	- 1,3	- 1,2
1.3 Frets et assurances pour le transport de marchandises ²	- 0,1	...	- 0,2	...	+ 0,3	+ 0,3	+ 0,4	+ 0,6	+ 0,3
1.4 Autres frais de transport	+ 0,1	+ 0,1	+ 0,1	+ 0,1	+ 0,1	+ 0,2	...	+ 0,3	+ 0,1
1.5 Déplacements à l'étranger	- 0,7	- 1,1	- 2,7	...	- 0,5	- 1,8	- 3,7	- 0,4	- 0,9
1.6 Revenus d'investissements	+ 0,2	- 0,6	+ 1,0	+ 0,5	+ 0,2	- 0,7	+ 1,2	+ 0,5	+ 0,9
1.7 Transactions des pouvoirs publics non comprises ailleurs	- 0,1	+ 0,2	+ 0,4	- 0,3	+ 0,2	+ 1,2	+ 1,2	+ 1,1	+ 1,0
1.8 Autres :									
1.81 Ouvriers frontaliers	+ 1,0	+ 0,9	+ 1,0	+ 1,1	+ 1,2	+ 1,0	+ 0,9	+ 1,2	+ 1,0
1.82 Autres	+ 0,1	- 0,1	+ 0,2	- 0,3	+ 0,1	+ 0,2	+ 0,4	...	+ 0,1
Total 1 ...	- 0,3	- 0,9	- 2,0	- 0,7	+ 4,8	+ 3,2	+ 1,8	+ 2,8	+ 1,2
2. Transferts :									
2.1 Transferts privés	+ 0,4	+ 0,3	+ 0,4	+ 0,5	+ 0,2	+ 0,2	+ 0,4	+ 0,7	+ 0,9
2.2 Transferts de l'Etat	- 0,5	- 0,6	- 0,7	- 0,7	- 0,7	- 0,7	- 1,1	- 1,5	- 1,5
Total 2 ...	- 0,1	- 0,3	- 0,3	- 0,2	- 0,5	- 0,5	- 0,7	- 0,8	- 0,6
3. Mouvement des capitaux des pouvoirs publics :									
3.1 Etat :									
3.11 Engagements :									
3.111 Amortissements contractuels	- 0,6	- 0,5	- 0,5	- 0,2	- 0,6	- 0,4	- 0,5	- 0,4	- 0,7
3.112 Autres opérations	- 0,5	- 0,3	- 0,9	+ 1,3	- 1,9	- 2,0	- 2,2	+ 1,7	+ 0,2
3.12 Avoirs	+ 0,1	...	- 0,4	...	- 0,1	...	- 0,3	- 0,1
3.2 Autres pouvoirs publics :									
3.21 Engagements	- 0,4	...	+ 0,3
3.22 Avoirs
Total 3 ...	- 1,1	- 0,7	- 1,4	+ 0,7	- 2,9	- 2,5	- 2,4	+ 1,0	- 0,6
4. Mouvement des capitaux des entreprises et particuliers :									
4.1 Organismes publics d'exploitation .	+ 0,5	...	+ 0,2	...	- 0,4	- 0,5	- 0,3	- 0,1	- 0,2
4.2 Intermédiaires financiers non monétaires du secteur public	+ 0,3	+ 0,8	- 0,3	+ 0,2	+ 2,2	- 0,4	+ 0,5	- 0,1	- 0,2
4.3 Secteur privé :									
4.31 Investissements et placements belgo-luxembourgeois à l'étranger :									
4.311 Valeurs mobilières	- 2,3	- 1,3	- 1,0	- 1,9	- 1,2	- 1,1	- 1,4	- 1,6	- 2,0
4.312 Investissements directs	+ 0,5	- 0,2	- 0,6	- 0,1	- 1,1	- 0,5	+ 0,3	- 1,3	- 1,2
4.313 Immeubles	- 0,4	- 0,4	- 0,4	- 0,5	- 0,4	- 0,4	- 0,4	- 0,3	- 0,3
4.314 Autres	+ 0,3	...	- 0,3	- 0,3	...	+ 0,4	+ 0,6	+ 0,3	+ 0,2
4.32 Investissements et placements étrangers en U.E.B.L. :									
4.321 Valeurs mobilières	- 0,2	+ 0,3	- 0,3	+ 0,2	+ 0,6	+ 0,1	+ 1,9	...
4.322 Investissements directs	+ 2,1	+ 2,1	+ 1,8	+ 1,0	+ 1,9	+ 1,5	+ 4,5	+ 3,6	+ 4,2
4.323 Immeubles	- 0,1	- 0,1	- 0,1	...	- 0,1	- 0,1	- 0,1
4.324 Autres	- 0,1	+ 0,1	+ 0,3	+ 0,4	+ 0,5	+ 0,2	+ 0,2	...	- 1,0
4.33 Investissements et placements non ventilés	+ 0,1	+ 0,2	+ 0,2	+ 0,1	+ 0,1	+ 0,1	+ 0,1	...	+ 0,1
Total 4 ...	+ 0,9	+ 1,0	+ 0,1	- 1,4	+ 1,7	- 0,1	+ 4,2	+ 2,3	- 0,5
5. Erreurs et omissions	- 0,4	+ 0,1	- 0,2	+ 0,8	- 0,1	+ 1,4	+ 0,2	- 0,6	+ 0,4
Total 1 à 5 ...	- 1,0	- 0,8	- 3,8	- 0,8	+ 3,0	+ 1,5	+ 3,1	+ 4,7	- 0,1
6. Financement du total :									
6.1 Refinancement en dehors des organismes monétaires de créances commerciales sur l'étranger	- 0,3	- 0,6	- 0,6	+ 0,4	+ 0,3	+ 0,9	+ 2,4	- 0,9	+ 1,9
6.2 Mouvement des avoirs extérieurs nets des organismes monétaires :									
6.21 Banque Nationale	- 3,1	+ 3,3	- 1,2	+ 2,7	- 0,5	+ 5,3	+ 0,7	+ 6,9	- 3,5
6.22 Autres	+ 2,4	- 3,5	- 2,0	- 3,9	+ 3,2	- 4,7	...	- 1,3	+ 1,5

¹ Pour une partie des exportations et importations, les chiffres sont c.i.f., c'est-à-dire qu'ils comprennent les frets et assurances pour le transport des marchandises.
² Cette rubrique ne comprend, en recettes et en dépenses, qu'une partie des frets et assurances perçus ou payés pour le transport des marchandises. L'autre partie n'a pu être dissociée des exportations ou importations auxquelles elle se rapporte et est donc englobée dans les recettes et dépenses de la rubrique 1.11 « Exportations et importations » (cf. note 1).

IX - 3. — BALANCE GENERALE DES PAIEMENTS

Recettes et dépenses trimestrielles et soldes mensuels cumulés

(milliards de francs)

	1967			1968			1967	1968 P
	4 ^e trimestre			1 ^{er} trimestre P				
	Recettes	Dépenses	Solde	Recettes	Dépenses	Solde	4 premiers mois	
1. Transactions sur biens et services :								
1.1 Opérations sur marchandises :								
1.11 Exportations et importations ¹	74,7	76,6	- 1,9	74,8	78,2	- 3,4	- 0,2	- 5,5
1.12 Travail à façon	2,9	0,9	+ 2,0	2,5	0,6	+ 1,9	+ 2,7	+ 2,9
1.13 Opérations d'arbitrage (nettes)	0,7	—	+ 0,7	1,4	—	+ 1,4	+ 1,9	+ 2,7
1.2 Or non monétaire	0,2	1,5	- 1,3	0,2	1,4	- 1,2	- 0,6	- 1,4
1.3 Frets et assurances pour le transport de marchandises ²	3,9	3,3	+ 0,6	3,7	3,4	+ 0,3	+ 0,4	+ 0,4
1.4 Autres frais de transport	1,7	1,4	+ 0,3	1,4	1,3	+ 0,1	+ 0,2	+ 0,1
1.5 Déplacements à l'étranger	3,1	3,5	- 0,4	2,1	3,0	- 0,9	- 0,7	- 1,4
1.6 Revenus d'investissements	4,6	4,1	+ 0,5	4,1	3,2	+ 0,9	+ 0,3	+ 0,9
1.7 Transactions des pouvoirs publics non comprises ailleurs	2,4	1,3	+ 1,1	2,7	1,7	+ 1,0	+ 0,4	+ 1,5
1.8 Autres :								
1.81 Ouvriers frontaliers	1,6	0,4	+ 1,2	1,4	0,4	+ 1,0	+ 1,6	+ 1,4
1.82 Autres	6,9	6,9	...	6,9	6,8	+ 0,1	+ 0,4	+ 0,3
Total 1 ...	102,7	99,9	+ 2,8	101,2	100,0	+ 1,2	+ 6,4	+ 1,9
2. Transferts :								
2.1 Transferts privés	2,3	1,6	+ 0,7	2,3	1,4	+ 0,9	+ 0,4	+ 1,0
2.2 Transferts de l'Etat	0,1	1,6	- 1,5	0,1	1,6	- 1,5	- 0,9	- 1,6
Total 2 ...	2,4	3,2	- 0,8	2,4	3,0	- 0,6	+ 0,5	- 0,6
3. Mouvement des capitaux des pouvoirs publics :								
3.1 Etat :								
3.11 Engagements :								
3.111 Amortissements contractuels	—	0,4	- 0,4	—	0,7	- 0,7	+ 0,7	- 0,8
3.112 Autres opérations	2,4	0,7	+ 1,7	0,3	0,1	+ 0,2	- 2,3	+ 0,1
3.12 Avoirs	0,3	- 0,3	...	0,1	- 0,1	- 0,1	- 0,1
3.2 Autres pouvoirs publics :								
3.21 Engagements	- 0,4	+ 0,2
3.22 Avoirs
Total 3 ...	2,4	1,4	+ 1,0	0,3	0,9	- 0,6	+ 3,5	- 0,6
4. Mouvement des capitaux des entreprises et particuliers :								
4.1 Organismes publics d'exploitation	0,1	- 0,1	...	0,2	- 0,2	+ 0,7	- 0,2
4.2 Intermédiaires financiers non monétaires du secteur public	0,1	0,2	- 0,1	0,1	0,3	- 0,2	+ 2,3	- 0,3
4.3 Secteur privé (chiffres nets) :								
4.31 Investissements et placements belgo-luxembourgeois à l'étranger :								
4.311 Valeurs mobilières	—	1,6	- 1,6	—	2,0	- 2,0	- 1,5	- 2,5
4.312 Investissements directs	—	1,3	- 1,3	—	1,2	- 1,2	- 1,2	- 1,0
4.313 Immeubles	—	0,3	- 0,3	—	0,3	- 0,3	- 0,5	- 0,5
4.314 Autres	0,3	—	+ 0,3	0,2	—	+ 0,2	+ 0,2	+ 0,5
4.32 Investissements et placements étrangers en U.E.B.L. :								
4.321 Valeurs mobilières	1,9	—	+ 1,9	...	—	...	+ 0,3	- 0,2
4.322 Investissements directs	3,6	—	+ 3,6	4,2	—	+ 4,2	+ 2,4	+ 4,8
4.323 Immeubles	—	0,1	- 0,1	—	0,1	- 0,1	- 0,1	- 0,1
4.324 Autres	—	...	—	1,0	- 1,0	+ 0,2	- 1,0
4.33 Investissements et placements non ventilés	—	...	0,1	—	+ 0,1	+ 0,1	+ 0,1
Total 4 ...	5,9	3,6	+ 2,3	4,6	5,1	- 0,5	+ 1,5	- 0,4
5. Erreurs et omissions (nettes)	—	0,6	- 0,6	0,4	—	+ 0,4	+ 0,7	+ 0,4
Total 1 à 5 ...	113,4	108,7	+ 4,7	108,9	109,0	- 0,1	+ 4,6	+ 0,7
6. Financement du total :								
6.1 Refinancement en dehors des organismes monétaires de créances commerciales sur l'étranger ...	—	—	- 0,9	—	—	+ 1,9	+ 1,2	+ 1,0
6.2 Mouvement des avoirs extérieurs nets des organismes monétaires :								
6.21 Banque Nationale	—	—	+ 6,9	—	—	- 3,5	+ 0,8	- 3,8
6.22 Autres	—	—	- 1,3	—	—	+ 1,5	+ 2,6	+ 3,5

¹ Pour une partie des exportations et importations, les chiffres sont c.i.f., c'est-à-dire qu'ils comprennent les frets et assurances pour le transport des marchandises.

² Cette rubrique ne comprend, en recettes et en dépenses, qu'une partie des frets et assurances perçus ou payés pour le transport des marchandises. L'autre partie n'a pu être dissociée des exportations ou importations auxquelles elle se rapporte et est donc englobée dans les recettes et dépenses de la rubrique 1.11 « Exportations et importations » (cf. note 1).

Références bibliographiques : *Statistiques Economiques belges 1941-1950 et 1950-1960* (B.N.B.). — *Bulletin d'Information et de Documentation* (B.N.B.) : XLe année, vol. I, no 1, page 21 : « Aménagements apportés à des séries de la partie « statistiques » — chapitres IX « Balance des paiements » et XIII « Organismes monétaires », XLIIIe année, vol. I, no 5, page 601 : « La balance des paiements de l'U.E.B.L. en 1967 ».

X. — MARCHÉ DES CHANGES

1. — COURS OFFICIELS ARRÊTES PAR LES BANQUIERS REUNIS EN CHAMBRE DE COMPENSATION A BRUXELLES

(francs belges)

Source : Cote de la Bourse de Fonds Publics et de Change de Bruxelles.

Moyennes journalières	1 \$	1 fr.	1 Livre	1 florin	1 fr.	1	100	1 Cour.	1 Cour.	1 Cour.	1 \$ canadien		100	100	100
	U.S.A.	français	sterling	P.-B.	suisse	Deutsche Mark	lires italien.	suéd.	norv.	dan.	câble	courrier	escudos	schillings autrich.	pesetas
1963	49,86	10,18	139,62	13,85	11,54	12,51	8,02	9,61	6,97	7,22	46,227	46,226	174,05	193,09	—
1964	49,75	10,15	138,89	13,79	11,52	12,52	7,97	9,66	6,95	7,19	46,119	46,118	173,16	192,60	—
1965	49,64	10,13	138,78	13,79	11,47	12,43	7,94	9,62	6,94	7,18	46,042	46,041	173,07	192,21	82,88 ¹
1966	49,83	10,14	139,18	13,77	11,52	12,46	7,98	9,65	6,97	7,21	46,252	46,252	173,58	192,87	83,15
1967	49,69	10,10	138,65 ⁴ 119,68 ⁵	13,79	11,48	12,46	7,96	9,63	6,95	7,17 ⁴ 6,65 ⁵	46,059	46,058	172,87	192,30	82,89 ⁴ 71,35 ⁵
1967 1 ^{er} trimestre	49,82	10,07	139,17	13,79	11,50	12,53	7,97	9,64	6,97	7,20	46,093	46,093	173,55	192,67	83,10
2 ^e trimestre	49,66	10,09	138,82	13,77	11,50	12,49	7,95	9,64	6,95	7,18	45,909	45,908	173,10	192,20	82,78
3 ^e trimestre	49,63	10,12	138,25	13,79	11,45	12,40	7,96	9,63	6,94	7,15	46,103	46,103	172,34	192,27	82,84
4 ^e trimestre	49,64	10,12	138,12 ³ 119,68 ⁵	13,80	11,47	12,43	7,97	9,60	6,94	7,15 ⁶ 6,65 ⁵	46,127	46,125	172,50	192,05	82,80 ⁶ 71,35 ⁵
1968 1 ^{er} trimestre	49,66	10,09	119,50	13,77	11,44	12,42	7,95	9,62	6,95	6,66	45,750	45,750	173,47	191,92	71,26
2 ^e trimestre	49,77	10,06	119,05	13,75	11,52	12,48	7,98	9,63	6,97	6,67	46,157	46,157	173,90	192,63	71,41
1967 Avril	49,70	10,05	139,11	13,76	11,49	12,51	7,96	9,64	6,95	7,19	45,914	45,914	173,47	192,30	82,85
Mai	49,63	10,09	138,82	13,77	11,50	12,48	7,95	9,63	6,94	7,17	45,868	45,866	173,09	192,12	82,74
Juin	49,64	10,12	138,56	13,78	11,50	12,47	7,95	9,64	6,95	7,17	45,942	45,941	172,78	192,17	82,75
Juillet	49,63	10,12	138,34	13,78	11,48	12,41	7,95	9,64	6,94	7,15	46,033	46,032	172,47	192,29	82,77
Août	49,63	10,12	138,23	13,80	11,45	12,40	7,96	9,63	6,94	7,15	46,125	46,125	172,33	192,29	82,84
Septembre	49,63	10,12	138,17	13,80	11,43	12,40	7,97	9,62	6,94	7,16	46,148	46,149	172,23	192,23	82,89
Octobre	49,63	10,12	138,13	13,80	11,43	12,40	7,97	9,60	6,94	7,16	46,233	46,232	172,20	192,05	82,80
Novembre	49,63	10,13	138,12 ² 120,17 ³	13,80	11,49	12,45	7,97	9,59	6,94	7,15 ² 6,65 ³	46,171	46,169	172,06	191,87	82,80 ² 71,31 ³
Décembre	49,65	10,12	119,48	13,81	11,50	12,46	7,95	9,61	6,95	6,66	45,965	45,962	173,28	192,24	71,36
1968 Janvier	49,69	10,09	119,71	13,79	11,44	12,41	7,95	9,62	6,96	6,66	45,820	45,820	173,63	192,00	71,37
Février	49,64	10,09	119,63	13,76	11,42	12,40	7,95	9,61	6,95	6,66	45,656	45,656	173,29	191,91	71,20
Mars	49,65	10,09	119,15	13,77	11,46	12,45	7,96	9,61	6,96	6,67	45,772	45,770	173,48	191,86	71,19
Avril	49,73	10,09	119,46	13,75	11,46	12,48	7,96	9,62	6,96	6,67	46,041	46,041	173,86	192,45	71,39
Mai	49,73	10,06 ⁷	118,80	13,74	11,50	12,49	7,99	9,63	6,96	6,66	46,138	46,137	173,69	192,40	71,35
Juin	49,86	10,03	118,91	13,77	11,59	12,48	8,00	9,65	6,98	6,67	46,303	46,303	174,17	193,06	71,50

¹ Moyenne du 12 juillet au 31 décembre 1965.

² Moyenne du 1^{er} au 17 novembre 1967.

³ Moyenne du 18 au 30 novembre 1967.

⁴ Moyenne du 1^{er} janvier au 17 novembre 1967.

⁵ Moyenne du 18 novembre au 31 décembre 1967.

⁶ Moyenne du 1^{er} octobre au 17 novembre 1967.

⁷ Moyenne du 1^{er} au 24 mai 1968.

X - 2. — MONNAIES DES PAYS MEMBRES DE L'A.M.E.

parité par rapport au dollar, marges des cours acheteurs et vendeurs des banques centrales
et cours extrêmes à Bruxelles le 30 juin 1968

Pays	Parité (ou taux moyen) par rapport au dollar des Etats-Unis 1		Marges des cours du dollar des Etats-Unis en % de la parité (ou du cours moyen) du dollar		Cours extrêmes à Bruxelles		
			vendeur (+)	acheteur (-)	acheteur 4	vendeur 5	pour :
					en francs belges		
Autriche	26,—	sch.	+ 0,769	- 0,769	189,4084	195,2519	100 sch.
Belgique	50,—	FB	+ 0,750	- 0,750	—	—	—
Danemark	7,50	CD	+ 0,750	- 0,750	6,5674	6,7674	1 C. dan.
France	4,93706	FF	+ 0,748	- 0,751	9,9769	10,2806	1 FF
Allemagne	4,—	DM	+ 0,750	- 0,750	12,3139	12,6889	1 DM
Grèce	30,—	Dr.	+ 0,333	- 0,333	—	—	—
Islande	57,—	C. isl.	+ 0,122	- 0,122	—	—	—
Italie	625,—	Lires	+ 0,720	- 0,720	7,8832	8,1184	100 Lires
Pays-Bas	3,62	Fl.	+ 0,760	- 0,760	13,6052	14,0223	1 Fl.
Norvège	7,14286	C. nor.	+ 0,800	- 0,740	6,8924	7,1051	1 C. nor.
Portugal	28,75	Esc.	+ 1,148	- 1,148	170,6499	177,2519	100 Esc.
Espagne	70,—	Pesetas	+ 0,750	- 0,750	70,3651	72,5080	100 Pesetas
Suède	5,17321	C.S.	+ 0,759	- 0,739	9,5204	9,8101	1 C.S.
Suisse	4,37282	F.S.	+ 1,765	- 1,780	11,1517	11,7288	1 F.S.
Turquie	9,—	L.t.	+ 0,889	—	—	—	—
Royaume-Uni	2,40	£ ²	+ 0,833 ³	- 0,833 ³	118,1075	121,9075	1 £

¹ Parité reconnue par le F.M.I., sauf dans le cas de la Suisse pour laquelle la parité indiquée est pratiquée par la banque centrale.

² Cours exprimé en dollars des Etats-Unis par livre sterling.

³ Les marges du Royaume-Uni ne sont pas tout à fait comparables à celles des autres pays; elles représentent les limites de fluctuations de la livre exprimée en dollars des Etats-Unis, alors que, pour les autres pays, les marges représentent les limites de la fluctuation du dollar des Etats-Unis exprimé en monnaie nationale.

⁴ (Parité du FB par rapport au dollar des Etats-Unis - marge exprimée en FB du cours acheteur de la Banque Nationale de Belgique pour le dollar des Etats-Unis) : (Parité de la monnaie du pays membre par rapport au dollar des Etats-Unis + marge exprimée dans la monnaie de ce pays membre du cours vendeur de la banque centrale de ce pays membre pour le dollar des Etats-Unis.)

⁵ (Parité en FB par rapport au dollar des Etats-Unis + marge exprimée en FB du cours vendeur de la Banque Nationale de Belgique pour le dollar des Etats-Unis) : (Parité de la monnaie du pays membre par rapport au dollar des Etats-Unis - marge exprimée dans la monnaie de ce pays membre du cours acheteur de la banque centrale de ce pays membre pour le dollar des Etats-Unis.)

XI. — FINANCES PUBLIQUES ¹

1. — RECETTES ET DEPENSES DE TRESORERIE RESULTANT DES OPERATIONS BUDGETAIRES ²

(milliards de francs)

Source : Ministère des Finances.

Périodes	Budget ordinaire			Budget extraordinaire			Solde budgétaire total (7) = (3) + (6)
	Recettes	Dépenses ³	Solde	Recettes	Dépenses	Solde	
	(1)	(2)	(8) = (1) - (2)	(4)	(5)	(8) = (4) - (5)	
1962	131,2	130,1	+ 1,1	0,5	17,8	- 17,3	- 16,2
1963	139,5	143,0	- 3,5	0,4	22,0	- 21,6	- 25,1
1964	157,8	155,3	+ 2,5	0,3	24,1	- 23,8	- 21,3
1965	172,7	176,5	- 3,8	0,2	25,2	- 25,0	- 28,8
1966	200,6	203,9	- 3,3	0,6	24,6	- 24,0	- 27,3
1967	219,6	221,7	- 2,1	0,2	28,5	- 28,3	- 30,4
1966 6 premiers mois ...	93,7	100,5	- 6,8	0,2	10,8	- 10,6	- 17,4
7 premiers mois ...	119,9	119,3	+ 0,6	0,3	12,9	- 12,6	- 12,0
8 premiers mois ...	134,0	134,5	- 0,5	0,4	15,4	- 15,0	- 15,5
9 premiers mois ...	149,5	150,4	- 0,9	0,4	17,5	- 17,1	- 18,0
10 premiers mois ...	165,5	170,0	- 4,5	0,5	19,9	- 19,4	- 23,9
11 premiers mois ...	181,4	185,1	- 3,7	0,5	21,9	- 21,4	- 25,1
12 mois	200,6	203,9	- 3,3	0,6	24,6	- 24,0	- 27,3
1967 1 ^{er} mois	21,4	19,0	+ 2,4	...	2,2	- 2,2	+ 0,2
2 premiers mois ...	36,5	37,7	- 1,2	0,1	4,8	- 4,7	- 5,9
3 premiers mois ...	53,7	56,4	- 2,7	0,1	7,5	- 7,4	- 10,1
4 premiers mois ...	69,9	74,6	- 4,7	0,1	9,1	- 9,0	- 13,7
5 premiers mois ...	86,1	92,3	- 6,2	0,1	11,0	- 10,9	- 17,1
6 premiers mois ...	105,2	111,6	- 6,4	0,1	13,0	- 12,9	- 19,3
7 premiers mois ...	132,5	132,0	+ 0,5	0,1	15,2	- 15,1	- 14,6
8 premiers mois ...	147,9	148,9	- 1,0	0,1	17,7	- 17,6	- 18,6
9 premiers mois ...	163,9	165,4	- 1,5	0,1	19,7	- 19,6	- 21,1
10 premiers mois ...	183,1	185,0	- 1,9	0,2	22,6	- 22,4	- 24,3
11 premiers mois ...	200,3	204,5	- 4,2	0,2	25,5	- 25,3	- 29,5
12 mois	219,6	221,7	- 2,1	0,2	28,5	- 28,3	- 30,4
1968 1 ^{er} mois	23,0	23,8	- 0,8	0,1	3,3	- 3,2	- 4,0
2 premiers mois ...	40,2	43,9	- 3,7	0,1	6,0	- 5,9	- 9,6
3 premiers mois ...	57,2	64,6	- 7,4	0,2	8,5	- 8,3	- 15,7

¹ Les statistiques concernant la Dette Publique figurent au chapitre XVI.

² Recettes et dépenses effectivement réalisées durant chaque période, quel que soit l'exercice budgétaire auquel elles sont rattachées, abstraction faite des virements internes.

³ A partir de 1963, y compris les dépenses de la Caisse Autonome des Dommages de Guerre.

XI - 2. — IMPASSE DE TRESORERIE ET SON FINANCEMENT

(milliards de francs)

source : Ministère des Finances.

Périodes	Financement de l'impasse																	
	Solde budgétaire total 1	Fonds de tiers 2	Avances à des collectivités 3	Impasse 4	Emissions d'emprunts consolidés 5			Variations de la dette flottante								Prélèvements sur la marge auprès de la B.N.B.	Encaisse des comptables et autres opérations de trésorerie 3	Total (18) = (7) + (15) + (16) + (17)
					en francs belges (5)	en monnaies étrangères (6)	Total (7) = (5) + (6)	en francs belges					en monnaies étrangères (14)	Total (15) = (8) à (14)				
								Certificats de trésorerie à moyen terme émis sur le marché (8)	Secteur bancaire (9)	Secteur para-étatique (10)	Congo, Rwanda et Burundi (11)	Certificats divers (12)			Office des chèques postaux (13)			
(1)	(2)	(3)	(4) = (1) + (2) + (3)	(5)	(6)	(7) = (5) + (6)	(8)	(9)	(10)	(11)	(12)	(13)	(14)	(15) = (8) à (14)	(16)	(17)	(18)	
1962	-16,2	- 0,5	...	-16,7	+20,1	+ 1,4	+21,5	- 1,1	+ 3,0	+ 3,9	- 0,2	- 1,7	+ 3,5	-10,7	- 3,3	- 1,4	- 0,1	+16,7
1963	-25,1	- 3,7	- 1,5	-30,3	+17,5	...	+17,5	- 6,0	+ 3,6	- 3,5	+ 0,1	- 0,1	+ 4,1	+10,5	+ 8,7	+ 4,1	...	+30,3
1964	-21,3	+ 0,3	...	-21,0	+24,0	...	+24,0	- 7,5	+ 3,3	- 7,6	- 0,1	+ 0,2	+ 6,4	+ 2,9	- 2,4	+ 0,6	- 1,2	+21,0
1965	-28,8	- 0,8	- 1,7	-31,3	+22,2	...	+22,2	...	+ 5,8	+ 4,4	...	+ 0,1	+ 0,2	- 1,2	+ 9,3	- 0,8	+ 0,6	+31,3
1966	-27,3	+ 3,1	- 6,5	-30,7	+21,0	...	+21,0	...	+ 3,4	- 3,2	...	+ 0,3	+ 3,1	+ 5,6	+ 9,2	+ 0,6	- 0,1	+30,7
1967	-30,4	+ 1,5	- 6,7	-35,6	+21,6	...	+21,6	...	- 7,6	+14,3	...	- 0,2	- 3,8	+ 7,1	+ 9,8	- 6,9	+11,1	+35,6
1966 6 premiers mois	-17,4	+ 1,2	- 3,4	-19,6	+13,7	...	+13,7	...	+ 3,0	+ 3,6	...	- 0,1	- 1,4	+ 1,4	+ 6,5	+ 0,2	- 0,8	+19,6
7 premiers mois	-12,0	+ 1,1	- 4,0	-14,9	+13,3	...	+13,3	...	+ 1,6	- 0,1	- 1,5	+ 1,4	+ 1,4	+ 0,8	- 0,6	+14,9
8 premiers mois	-15,5	+ 0,2	- 4,5	-19,8	+13,3	...	+13,3	...	+ 5,0	+ 3,0	...	- 0,1	- 4,0	+ 2,0	+ 5,9	+ 1,0	- 0,4	+19,8
9 premiers mois	-18,0	+ 0,3	- 4,9	-22,6	+25,2	...	+25,2	...	+ 1,6	- 2,5	...	- 0,1	- 4,8	+ 2,7	- 3,1	+ 1,0	- 0,5	+22,6
10 premiers mois	-23,9	...	- 5,5	-29,4	+22,8	...	+22,8	...	+ 3,2	- 0,3	...	- 0,1	- 2,4	+ 5,5	+ 5,9	+ 0,9	- 0,2	+29,4
11 premiers mois	-25,1	+ 0,9	- 7,1	-31,3	+22,1	...	+22,1	...	+ 3,4	+ 4,1	...	+ 0,3	- 4,6	+ 5,6	+ 8,8	+ 1,0	- 0,6	+31,3
12 mois	-27,3	+ 3,1	- 6,5	-30,7	+21,0	...	+21,0	...	+ 3,4	- 3,2	...	+ 0,3	+ 3,1	+ 5,6	+ 9,2	+ 0,6	- 0,1	+30,7
1967 1 ^{er} mois	+ 0,2	- 2,5	- 0,5	- 2,8	+ 1,1	+ 9,5	...	+ 0,1	- 4,7	- 0,1	+ 5,9	- 2,5	- 0,6	+ 2,8
2 premiers mois	- 5,9	- 2,9	- 1,0	- 9,8	+ 8,1	...	+ 8,1	...	- 1,7	+12,2	...	- 0,2	- 6,6	- 1,4	+ 2,3	+ 0,2	- 0,8	+ 9,8
3 premiers mois	-10,1	- 1,5	- 1,5	-13,1	+ 8,0	...	+ 8,0	...	- 1,8	+15,1	...	- 0,2	- 6,3	- 1,6	+ 5,2	+ 0,3	- 0,4	+13,1
4 premiers mois	-13,7	- 2,1	- 2,1	-17,9	+ 7,4	...	+ 7,4	...	- 2,3	+17,6	...	- 0,3	- 3,9	- 1,6	+ 9,5	- 0,3	+ 1,3	+17,9
5 premiers mois	-17,1	- 2,3	- 2,7	-22,1	+ 5,6	...	+ 5,6	...	- 3,5	+20,6	...	- 0,3	- 5,7	+ 0,4	+11,5	+ 0,3	+ 4,7	+22,1
6 premiers mois	-19,3	- 0,7	- 3,2	-23,2	+ 8,2	...	+ 8,2	...	- 3,8	+15,0	...	- 0,3	- 5,4	+ 5,4	+10,9	+ 0,4	+ 3,7	+23,2
7 premiers mois	-14,6	- 2,3	- 3,9	-20,8	+11,8	...	+11,8	...	- 5,7	+ 8,7	...	- 0,3	- 3,4	+ 6,5	+ 5,8	- 2,1	+ 5,3	+20,8
8 premiers mois	-18,6	- 2,1	- 4,6	-25,3	+11,8	...	+11,8	...	- 2,4	+11,8	...	- 0,3	- 5,6	+ 6,7	+10,2	- 2,0	+ 5,3	+25,3
9 premiers mois	-21,1	- 1,3	- 5,3	-27,7	+11,8	...	+11,8	...	- 0,6	+12,1	...	- 0,2	- 7,2	+ 6,9	+11,0	- 0,8	+ 5,7	+27,7
10 premiers mois	-24,3	- 1,4	- 6,0	-31,7	+21,6	...	+21,6	...	- 3,6	+12,7	...	- 0,3	- 4,2	+ 7,2	+11,8	- 6,8	+ 5,1	+31,7
11 premiers mois	-29,5	- 1,1	- 6,4	-37,0	+15,7	...	+15,7	...	- 4,7	+17,9	...	- 0,3	- 6,1	+ 7,1	+13,9	- 3,8	+11,2	+37,0
12 mois	-30,4	+ 1,5	- 6,7	-35,6	+21,6	...	+21,6	...	- 7,6	+14,3	...	- 0,2	- 3,8	+ 7,1	+ 9,8	- 6,9	+11,1	+35,6
1968 1 ^{er} mois	- 4,0	- 2,1	- 0,4	- 6,5	+ 2,6	+ 5,2	...	- 0,1	+ 1,6	...	+ 9,3	- 2,5	- 0,3	+ 6,5
2 premiers mois	- 9,6	- 3,1	- 1,1	-13,8	+ 9,8	...	+ 9,8	...	+ 1,6	+ 3,9	...	- 0,1	- 2,2	- 0,3	+ 2,9	+ 0,9	+ 0,2	+13,8
3 premiers mois	-15,7	- 0,9	- 1,8	-18,4	+ 9,8	...	+ 9,8	...	- 0,4	+ 7,5	...	- 0,1	- 1,5	- 0,4	+ 5,1	+ 3,6	- 0,1	+18,4

1 Cf. tableau XI-1.

2 A partir de 1963, non compris les dépenses de la Caisse Autonome des Dommages de Guerre qui figurent depuis lors à la colonne (1).

3 Augmentation : (-); diminution : (+).

4 Cette colonne diffère de la colonne (3) « Déficit de Trésorerie » du tableau XI-3. Le déficit de trésorerie tient en effet compte de diverses catégories d'opérations qui n'interviennent pas dans le calcul de l'Impasse. C'est ainsi que le solde des opérations extrabudgétaires compris dans le déficit de trésorerie reprend non seulement les fonds de tiers — colonne (2) du tableau XI-2 —, mais aussi la rubrique « Encaisse des comptables et autres opérations de trésorerie » — colonne (17) du même tableau —, de même que les dépenses d'organismes para-étatiques — essentiellement le Fonds des Routes — financées par des émissions de dettes publiques indirectes et par des lettres de change acceptées par le Fonds des Routes en règlement de travaux exécutés et réceptionnés. (Arrêté royal no 41 du 29 septembre 1967).

5 Déduction faite des frais d'émission et des amortissements extrabudgétaires.

XI - 3. — BESOINS NETS DE FINANCEMENT DE L'ETAT ET LEUR COUVERTURE

(milliards de francs)

Périodes	Solde budgétaire total 1	Solde des opérations extra- budgé- taires 2	Déficit de trésorerie 3	Amor- tissements de la dette publique compris dans les dépenses budgé- taires 4	Besoins nets de finan- cement de l'Etat 5 = (3) + (4)	Couverture 5				
						Recours au marché belge				Recours aux marchés étrangers 6
						Variations			Total (9) = (6) à (8)	
						de l'encours des emprunts consolidés et des certificats à moyen terme émis sur le marché 6	des autres engagements à moyen terme 7	des engagements à court terme 8		
(1)	(2)	(3) = (1) + (2)	(4)	(5) = (3) + (4)	(6)	(7)	(8)	(9) = (6) à (8)	(10)	
1962	- 16,2	- 4,3	- 20,5	+ 8,2	- 12,3	+ 15,5	+ 4,6	...	+ 20,1	- 7,8
1963	- 25,1	- 9,0	- 34,1	+ 10,8	- 23,3	+ 5,7	- 1,1	+ 6,2	+ 10,8	+ 12,5
1964	- 21,3	- 6,3	- 27,6	+ 12,6	- 15,0	+ 11,9	...	+ 2,0	+ 13,9	+ 1,1
1965	- 28,8	- 7,8	- 36,6	+ 14,5	- 22,1	+ 17,2	+ 0,5	+ 9,2	+ 26,9	- 4,8
1966	- 27,3	- 4,1	- 31,4	+ 14,3	- 17,1	+ 9,2	+ 0,9	+ 2,1	+ 12,2	+ 4,9
1967	- 30,4	- 7,9	- 38,3	+ 15,3	- 23,0	+ 20,8	+ 0,7	+ 4,0	+ 25,5	- 2,5
1966 6 prem. mois	- 17,4	- 3,5	- 20,9	+ 7,2	- 13,7	+ 7,9	+ 0,2	+ 5,2	+ 13,3	+ 0,4
7 prem. mois	- 12,0	- 3,8	- 15,8	+ 8,3	- 7,5	+ 6,5	+ 0,2	+ 1,0	+ 7,7	- 0,2
8 prem. mois	- 15,5	- 5,0	- 20,5	+ 9,4	- 11,1	+ 5,6	+ 0,6	+ 4,8	+ 11,0	+ 0,1
9 prem. mois	- 18,0	- 5,5	- 23,5	+ 10,3	- 13,2	+ 16,9	+ 0,8	- 4,9	+ 12,8	+ 0,4
10 prem. mois	- 23,9	- 6,3	- 30,2	+ 11,9	- 18,3	+ 13,1	+ 0,8	+ 1,4	+ 15,3	+ 3,0
11 prem. mois	- 25,1	- 7,6	- 32,7	+ 13,4	- 19,3	+ 11,2	+ 0,8	+ 3,9	+ 15,9	+ 3,4
12 mois	- 27,3	- 4,1	- 31,4	+ 14,3	- 17,1	+ 9,2	+ 0,9	+ 2,1	+ 12,2	+ 4,9
1967 1 ^{er} mois	+ 0,2	- 3,7	- 3,5	+ 1,8	- 1,7	- 1,7	...	+ 5,1	+ 3,4	- 1,7
2 prem. mois	- 5,9	- 5,0	- 10,9	+ 3,3	- 7,6	+ 5,3	...	+ 5,7	+ 11,0	- 3,4
3 prem. mois	- 10,1	- 3,7	- 13,8	+ 4,4	- 9,4	+ 4,4	...	+ 9,2	+ 13,6	- 4,2
4 prem. mois	- 13,7	- 4,8	- 18,5	+ 5,7	- 12,8	+ 4,3	+ 0,2	+ 12,7	+ 17,2	- 4,4
5 prem. mois	- 17,1	- 6,5	- 23,6	+ 6,9	- 16,7	+ 5,7	+ 0,4	+ 15,9	+ 22,0	- 5,3
6 prem. mois	- 19,3	- 6,5	- 25,8	+ 7,8	- 18,0	+ 7,7	+ 0,4	+ 12,2	+ 20,6	- 2,6
7 prem. mois	- 14,6	- 7,6	- 22,2	+ 9,1	- 13,1	+ 10,1	+ 0,4	+ 6,1	+ 16,6	- 3,5
8 prem. mois	- 18,6	- 8,1	- 26,7	+ 10,4	- 16,3	+ 9,2	+ 0,6	+ 10,3	+ 20,1	- 3,8
9 prem. mois	- 21,1	- 7,8	- 28,9	+ 11,5	- 17,4	+ 8,4	+ 0,8	+ 12,0	+ 21,2	- 3,8
10 prem. mois	- 24,3	- 9,3	- 33,6	+ 12,9	- 20,7	+ 17,0	+ 0,3	+ 8,2	+ 25,5	- 4,8
11 prem. mois	- 29,5	- 9,8	- 39,3	+ 14,2	- 25,1	+ 15,8	+ 0,3	+ 12,5	+ 28,6	- 3,5
12 mois	- 30,4	- 7,9	- 38,3	+ 15,3	- 23,0	+ 20,8	+ 0,7	+ 4,0	+ 25,5	- 2,5
1968 1 ^{er} mois	- 4,0	- 3,2	- 7,2	+ 2,1	- 5,1	- 1,8	...	+ 6,7	+ 4,9	+ 0,2
2 prem. mois	- 9,6	- 4,7	- 14,3	+ 3,5	- 10,8	+ 7,0	...	+ 3,8	+ 10,8	...
3 prem. mois	- 15,7	- 3,3	- 19,0	+ 4,4	- 14,6	+ 6,3	...	+ 9,1	+ 15,4	- 0,8

1 Cf. tableau XI-1.

2 Y compris les dépenses d'organismes paraétatiques financées par des émissions de dettes indirectes et, à partir de novembre 1967, celles financées par des lettres de change acceptées par le Fonds des Routes en règlement de travaux exécutés et réceptionnés (Arrêté royal n° 41 du 20 septembre 1967). A partir de 1963, non compris les dépenses de la Caisse Autonome des Dommages de Guerre, qui figurent depuis lors à la colonne (1).

3 Cf. note 4 du tableau XI-2.

4 Suivant les situations de la dette publique.

5 Y compris les variations de la dette indirecte et celles de l'encours des lettres de change acceptées par le Fonds des Routes (cf. note 2).

6 Cette rubrique donne le mouvement de toutes les dettes, tant en devises qu'en francs belges, dont l'Etat est débiteur vis-à-vis de l'étranger, soit directement, soit par l'intermédiaire d'organismes belges.

XI - 4. — RECETTES FISCALES (par exercice) ¹

(milliards de francs)

Source : Ministère des Finances.

A : recettes effectives.
B : différences par rapport aux évaluations budgétaires.

Exercices	Contributions directes ²		Douanes et accises		Enregistrement		Total	
	A	B	A	B	A	B	A	B
1959	39,5	+ 0,8	19,6	- 0,6	35,9	+ 0,2	95,0	+ 0,4
1960	41,4	+ 0,9	22,0	- 0,9	38,5	- 0,1	101,9	- 0,1
1961	44,0	- 1,4	23,8	+ 1,1	44,6	- 1,9	112,4	- 2,2
1962	51,4	+ 2,2	24,5	- 0,2	48,5	- 0,5	124,4	+ 1,5
1963	54,2	+ 1,0	25,9	- 0,1	52,5	+ 1,0	132,6	+ 1,9
1964	60,5	+ 4,7	28,2	+ 0,5	60,0	+ 4,5	148,7	+ 9,7
1965	69,6	+ 8,5	30,1	+ 0,4	65,7	+ 1,7	165,4	+10,6
1966	67,1	+ 3,3	33,7	+ 0,6	78,6	- 0,2	179,4	+ 3,7
1967	87,2	+ 1,9	37,1	+ 1,4	86,0	- 1,7	210,3	+ 1,6
1967 3 mois	21,0	- 0,3	9,0	+ 0,5	21,4	+ 0,3	51,4	+ 0,5
1968 3 mois	21,1	- 0,2	9,6	+ 0,3	22,3	- 0,6	53,0	- 0,5
1966 Novembre	5,5	+ 0,6	2,8	- 0,1	6,9	+ 0,3	15,2	+ 0,8
1966 Décembre	5,0	+ 0,2	3,3	+ 0,2	7,4	+ 0,1	15,7	+ 0,5
1967 Janvier	11,4	- 0,3	2,9	+ 0,2	6,5	- 0,2	20,8	- 0,3
1967 Février	4,8	+ 0,1	2,8	+ 0,1	6,8	...	14,4	+ 0,2
1967 Mars	4,8	- 0,1	3,3	+ 0,2	8,1	+ 0,5	16,2	+ 0,6
1967 Avril	5,1	+ 0,2	3,2	+ 0,1	7,4	- 0,1	15,7	+ 0,2
1967 Mai	5,1	+ 0,3	3,2	+ 0,2	6,8	- 0,3	15,1	+ 0,2
1967 Juin	7,4	+ 0,4	3,6	+ 0,6	7,4	- 0,3	18,4	+ 0,7
1967 Juillet	17,3	- 0,5	2,7	- 0,2	6,6	- 0,2	26,6	- 0,9
1967 Août	5,3	+ 0,1	2,9	+ 0,1	6,5	- 0,1	14,7	+ 0,1
1967 Septembre	5,6	+ 0,3	2,6	- 0,6	7,3	- 0,4	15,5	- 0,7
1967 Octobre	7,6	+ 1,5	3,4	+ 0,5	7,5	- 0,1	18,5	+ 1,9
1967 Novembre	5,8	+ 0,4	3,2	+ 0,1	7,5	+ 0,1	16,5	+ 0,6
1967 Décembre	7,1	- 0,4	3,2	- 0,1	7,5	- 0,6	17,8	- 1,1
1968 Janvier	10,2	- 0,2	3,1	+ 0,2	7,3	+ 0,2	20,6	+ 0,2
1968 Février	5,7	...	3,2	+ 0,1	7,3	- 0,2	16,2	- 0,1
1968 Mars	5,2	...	3,3	...	7,7	- 0,6	16,2	- 0,6
1968 Avril	6,1	...	3,5	+ 0,2	7,9	- 0,1	17,5	+ 0,1
1968 Mai	6,1	...	3,6	+ 0,1	7,9	+ 0,1	17,6	+ 0,2

¹ Non compris les additionnels provinciaux et communaux, les recettes d'impôts d'assainissement monétaire et celles recueillies pour compte du Congo et du Rwanda-Burundi.

² Y compris le produit des versements anticipés à valoir sur la taxe professionnelle.

XI - 5. — DETAIL DES RECETTES FISCALES ¹

(milliards de francs)

Source : Ministère des Finances.

	Exercice 1967 ²		Exercice 1967 : mai		Exercice 1968 : mai	
	Recettes effectuées	Evaluations budgétaires	Recettes effectuées	Evaluations budgétaires	Recettes effectuées	Evaluations budgétaires
I. Contributions directes ³	87,2	85,3	5,1	4,8	6,1	6,1
précompte immobilier	1,1	1,1
précompte mobilier	8,1	7,6	0,8	0,8	1,0	0,9
précompte professionnel	33,7	37,7	3,1	2,8	3,7	3,7
versements anticipés	17,5	18,0	0,1	0,1	0,1	0,1
impôts des personnes physiques (rôles)	11,5	10,2	0,8	0,8	1,0	1,0
impôts des sociétés (rôles)	2,6	3,0	0,1	0,1	0,2	0,2
taxe de circulation sur les véhicules automobiles	6,3	6,5	...	0,1	0,1	0,1
impôts sur les revenus (lois coordonnées - ancien régime)	0,2	0,2
divers ³	1,2	1,0	0,2	0,1	...	0,1
II. Douanes et accises	37,1	35,7	3,2	3,0	3,6	3,5
dont : douanes	8,5	8,7	0,8	0,7	0,9	0,8
accises	27,1	26,7	2,3	2,2	2,6	2,6
taxes spéciales de consommat.	1,2		0,1		0,1	
III. Enregistrement	86,0	87,7	6,8	7,1	7,9	7,8
dont : enregistrement	6,6	7,2	0,3	0,6	0,8	0,6
successions	3,4	3,5	0,3	0,3	0,3	0,3
timbres et taxes assimilées	75,1	76,2	6,2	6,2	6,8	6,8
Total ...	210,3	208,7	15,1	14,9	17,6	17,4
Différence par rapport aux éval. budgét.		+ 1,6		+ 0,2		+ 0,2

¹ Non compris les additionnels provinciaux et communaux.

² En raison du passage du régime de l'exercice à celui de la gestion à partir du premier janvier 1967, la période complémentaire de 1966 a été supprimée et, en conséquence les recettes qui auraient appartenu à cette période ont été rattachées au compte de 1967.

³ Y compris les sommes réalisées ou remboursées sur les produits des exercices clos et les impôts des non résidents (rôles).

N. B. — Le détail complet des recettes fiscales est publié mensuellement au *Moniteur belge*.

XI - 6. — RECETTES FISCALES SANS DISTINCTION D'EXERCICE ¹

(milliards de francs)

Source : Ministère des Finances.

Moyennes mensuelles ou mois	Contributions directes 2	Douanes et accises	Enregistrement	Total	Dont : versements anticipés sur la taxe professionnelle
1959	3,2	1,7	3,0	7,9	0,40
1960	3,5	1,8	3,2	8,5	0,51
1961	3,6	2,0	3,7	9,3	0,53
1962	4,2	2,1	4,0	10,3	0,66
1963	4,4	2,1	4,4	10,9	0,93
1964	5,0	2,4	5,0	12,4	1,09
1965	5,6	2,5	5,5	13,6	1,07
1966	6,5	2,8	6,6	15,9	1,39
1967	7,3	3,1	7,2	17,6	1,45
1966 3 premiers mois	6,6	2,7	6,1	15,4	0,98
6 premiers mois	5,9	2,8	6,3	15,0	0,71
9 premiers mois	6,8	2,8	6,4	16,0	1,78
1967 3 premiers mois	7,0	3,0	7,1	17,1	0,78
6 premiers mois	6,4	3,2	7,2	16,8	0,67
9 premiers mois	7,4	3,0	7,1	17,5	1,76
1968 3 premiers mois	7,0	3,2	7,4	17,6	0,64
1967 Janvier	11,4	2,9	6,5	20,8	2,13
Février	4,8	2,8	6,8	14,4	0,08
Mars	4,8	3,3	8,1	16,2	0,13
Avril	5,1	3,2	7,4	15,7	0,69
Mai	5,1	3,2	6,8	15,1	0,09
Juin	7,4	3,6	7,4	18,4	0,88
Juillet	17,3	2,7	6,6	26,6	11,76
Août	5,3	2,9	6,5	14,7	0,06
Septembre	5,6	2,6	7,3	15,5	0,06
Octobre	7,6	3,4	7,5	18,5	1,48
Novembre	5,8	3,2	7,5	16,5	0,05
Décembre	7,1	3,2	7,5	17,8	0,12
1968 Janvier	10,2	3,1	7,3	20,6	1,62
Février	5,7	3,2	7,3	16,2	0,04
Mars	5,2	3,3	7,7	16,2	0,27
Avril	6,1	3,5	7,9	17,5	0,68
Mai	6,1	3,6	7,9	17,6	0,07

¹ Non compris les additionnels provinciaux et communaux, les recettes d'impôts d'assainissement monétaire et celles recueillies pour compte du Congo et du Rwanda-Burundi.

² Y compris le produit des versements anticipés à valoir sur la taxe professionnelle.

Références bibliographiques : *Bulletin de Documentation* (Ministère des Finances). — *Annuaire statistique de la Belgique*. — *Bulletin de Statistique de l'I.N.S.* — *Moniteur belge*. — *Bulletin d'Information et de Documentation* (B.N.B.) : XLII^e année, vol. II, n^o 5, novembre 1967 : « Les budgets de 1967 et 1968 » et XLII^e année, vol. I, n^o 3, mars 1967 : « Chapitre XI « Finances publiques » de la série statistique - Révision de certaines données ».

XI - 6. — RECETTES FISCALES SANS DISTINCTION D'EXERCICE
(milliards de francs)

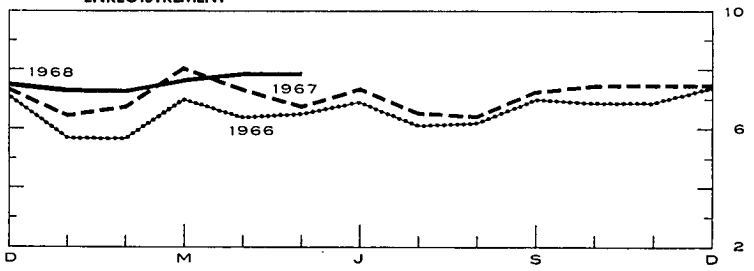
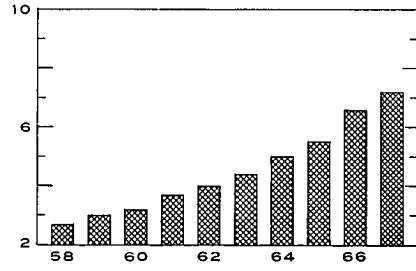
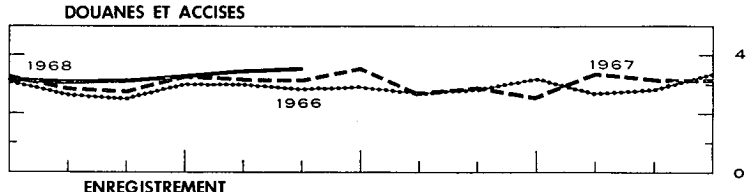
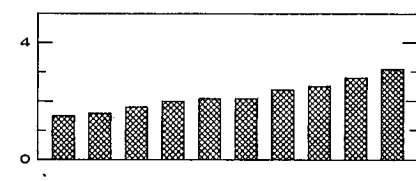
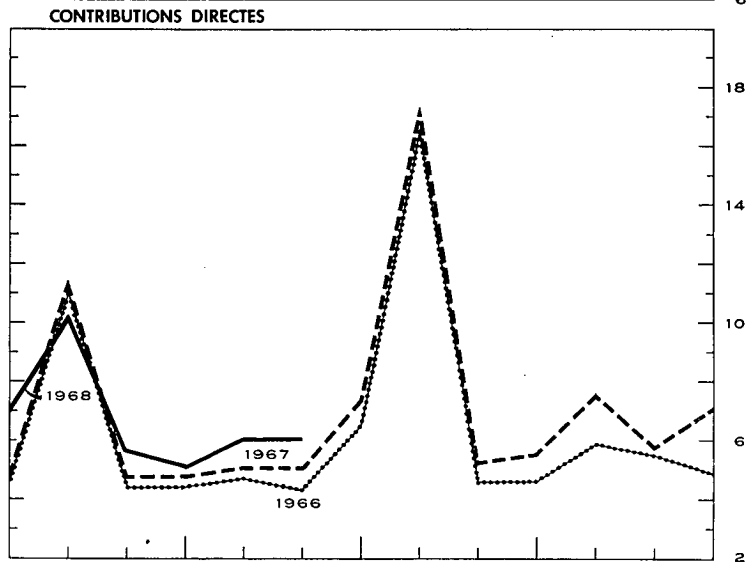
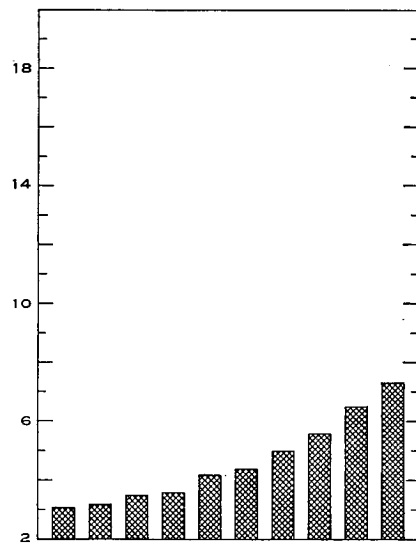
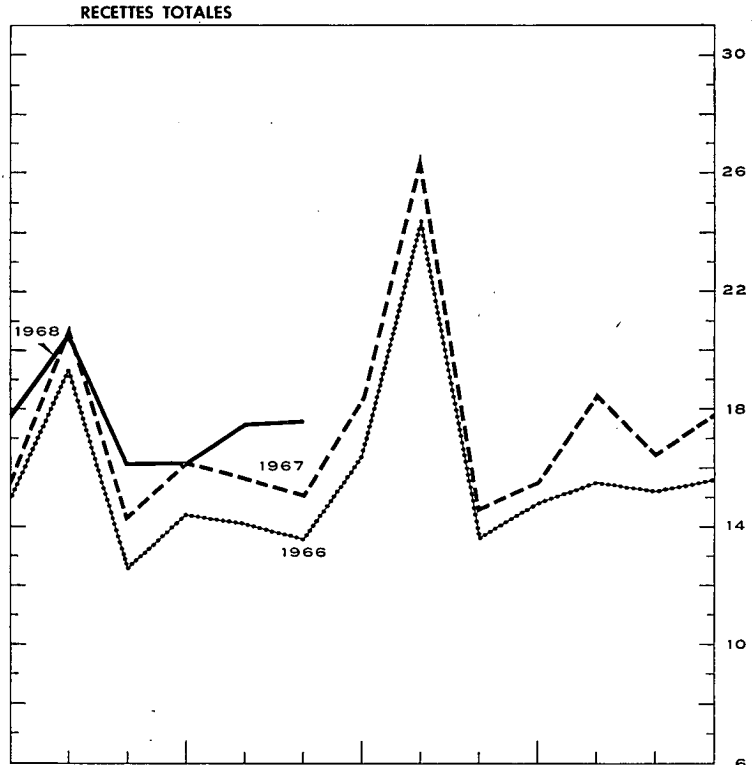
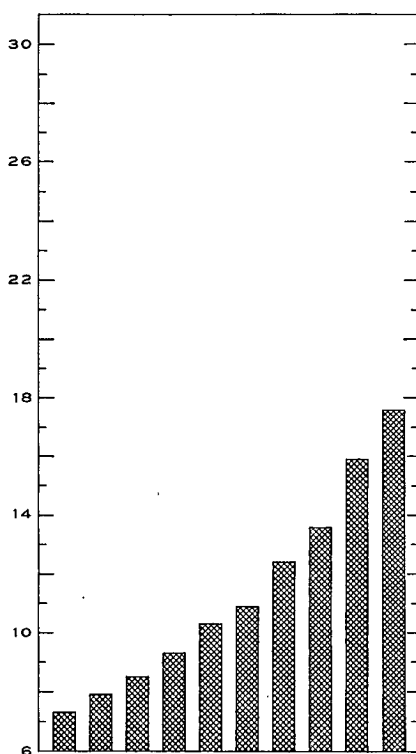

XII. — CREANCES ET DETTES DANS L'ECONOMIE BELGE
1a. — ENCOURS DES CREANCES ET DES DETTES AU 31 DECEMBRE 1964¹
(milliards de francs)

		CREANCES PAR SECTEUR ET PAR TYPE DE CREANCE												Total des dettes (13) = (1) à (12)		
		Secteurs nationaux non financiers						Etranger	Intermédiaires financiers						Secteurs indétermi- nés et ajustements	
		Entreprises et particuliers	Para- étatiques d'exploit- ation	Etat (Trésor)	Secteur public non compris ailleurs (dont pouvoirs subordonnés)	Sécurité sociale	Organismes moné- taires		Fonds de Rentes	Caisses d'épargne, sociétés hypothé- caires et de capi- talisation	Organismes d'assurance- vie et accidents du travail, fonds de pension	Organismes publics de crédit non monétaires	Secteurs indétermi- nés et ajustements			
																(1)
		----- données non disponibles														
		... nihil ou inférieur à 50 millions														
		— opération non effectuée														
DETTES PAR SECTEUR ET PAR TYPE DE DETTE	Secteurs nationaux non financiers	Entreprises et particuliers (1)	Acceptations, effets commerciaux et promesses ...	0,1	—	-----	-----	...	49,2	—	4,3	-----	1,3	5,0	59,9	
			Engagements en comptes courants ou d'avances ...	8,4	-----	-----	-----	-----	47,5	—	0,2	-----	0,9	57,0
			Obligations ...	12,6	—	1,0	15,6	24,2
			Autres emprunts à moyen et long terme ...	8,9	0,1	-----	-----	-----	...	—	107,2	35,2	103,2	254,6
			Divers ...	1,5	1,7	0,1	18,0	-----	...	—	1,6	4,1	0,6	27,7
	(Actions et parts) ...	(190,9)	(0,8)	(...)	(0,3)	-----	(0,6)	(—)	(1,2)	(4,5)	(—)	(...)	...	(198,3)		
	Total ...	29,9	1,7	1,7	0,1	18,1	-----	96,7	—	114,3	54,9	106,0	5,0	-----	428,5	
	Secteurs nationaux non financiers	Paramétatiques d'exploitation (2)	Argent à très court terme ...	—	0,2	...	0,3	0,1	...	0,5	
			Acceptations, effets commerciaux et promesses ...	0,5	-----	-----	-----	...	0,1	1,2	-----	0,3	2,1	
			Engagements en comptes courants ou d'avances ...	15,9	0,5	0,4	0,2	-----	...	0,1	...	0,6	
			Obligations accessibles à tout placeur ...	—	0,2	...	0,1	...	4,0	2,0	0,8	3,7	5,0	0,6	...	32,5
			Obligations non accessibles à tout placeur ...	---	---	---	0,1	...	0,7	2,6	...	0,5	4,2	...	0,3	8,6
	Autres emprunts à moyen et long terme ...	---	---	---	0,1	---	0,4	---	---	---	0,2	8,8	---	9,5		
	Divers ...	6,3	---	6,5	0,2	---	1,7	0,1	---	---	---	0,1	0,3	15,2		
	(Actions et parts) ...	(0,9)	---	(14,7)	(5,5)	(...)	(0,1)	(—)	(0,2)	(0,1)	(0,3)	(0,9)	---	(22,7)		
	Total ...	22,7	0,7	6,5	0,4	---	7,4	6,1	0,8	4,5	9,4	9,9	0,7	---	69,0	
	Secteurs nationaux non financiers	Etat (Trésor) (3)	Fonds de tiers ...	4,2	...	---	0,8	...	45,6	...	---	0,1	3,5	---	54,1	
			Certificats à court terme ...	---	0,5	---	0,2	...	16,9	36,8	4,1	4,3	6,0	1,5	70,4	
			Obligations accessibles à tout placeur ...	118,3	2,4	---	1,7	1,7	9,3	38,7	3,7	33,3	41,9	8,3	1,3	260,7
			Obligations non accessibles à tout placeur ...	---	---	---	---	---	19,9	58,6	---	3,5	2,1	1,0	---	85,1
Divers ...			---	0,7	---	---	1,6	6,0	---	---	---	0,6	0,2	---	9,1	
Total ...	122,5	3,7	---	2,6	3,3	52,2	179,7	7,8	41,1	44,6	15,6	6,2	---	479,4		
Secteurs nationaux non financiers	Secteur public non compris ailleurs (dont pouvoirs subordonnés) (4)	Argent à très court terme ...	---	---	---	---	---	---	---	---	---	---	---	---		
		Engagements en comptes courants ou d'avances ...	---	---	---	---	---	4,8	---	---	---	---	---	4,8		
		Obligations accessibles à tout placeur ...	14,4	0,6	---	0,1	---	0,5	0,7	1,2	1,7	6,6	1,2	---	27,0	
		Obligations non accessibles à tout placeur ...	---	---	---	---	---	1,1	0,2	---	10,7	2,4	---	---	14,5	
		Autres emprunts à moyen et long terme ...	---	5,0	---	---	---	---	---	---	0,7	---	57,8	---	63,4	
Divers ...	2,1	0,5	2,2	---	---	---	---	---	---	---	0,3	2,3	7,3			
Total ...	16,5	6,1	2,2	0,1	---	1,6	5,7	1,2	13,1	9,0	59,3	2,3	---	117,0		
Secteurs nationaux non financiers	Sécurité sociale (5)	Réserves de sécurité sociale ...	13,7	---	---	---	---	---	---	---	---	---	---	13,7		
		Obligations accessibles à tout placeur ...	---	---	---	---	---	0,2	---	---	0,1	---	---	0,3		
		Obligations non accessibles à tout placeur ...	---	---	---	---	---	0,7	---	---	1,3	9,0	---	1,6	13,2	
		Divers ...	13,2	---	1,1	---	---	3,6	---	---	---	0,1	---	2,9	21,0	
		Total ...	26,9	---	1,1	---	4,3	0,3	0,6	---	1,3	9,2	---	4,5	48,2	
Etranger (6)	Argent à très court terme (francs belges) ...	---	---	---	---	---	---	---	0,1	---	---	---	---	0,1		
	Acceptations et effets commerciaux ...	---	---	---	---	---	---	---	12,9	---	1,0	---	1,7	17,1		
	Engagements en comptes courants ou d'avances ...	---	---	---	---	---	---	---	4,1	---	0,2	---	---	4,3		
	Autres engagements à court terme (y compris l'encaisse-or de la B.N.B.) ...	---	---	---	---	---	---	---	---	129,2	---	---	---	129,2		
	Obligations ...	7,8	---	0,9	---	---	---	---	0,7	0,9	0,3	3,7	0,2	14,5		
	Engagements des organismes internationaux de crédit au titre de la souscription de la Belgique ...	---	---	11,5	---	---	---	---	8,7	---	---	---	---	20,2		
	Divers ...	---	0,9	7,4	---	---	---	---	---	---	0,8	0,2	---	9,3		
	(Actions et parts) ...	---	(0,2)	(0,4)	---	---	---	---	(—)	(1,3)	(—)	(...)	(1,3)	(—)	(3,2)	
Total ...	7,8	0,9	19,8	---	---	---	---	---	155,7	0,9	1,5	4,5	2,1	1,5	194,7	

DETTES PAR SECTEUR ET PAR TYPE DE DETTE

		Intermédiaires financiers													
		Organismes monétaires (7)													
		Fonds des Rentes (8)													
		Caisse d'épargne, sociétés hypothécaires et de capitalisation (9)													
		Organ. d'assur.-vie et accéd. du travail, fonds de pension (10)													
		Organismes publics de crédit non monétaires (11)													
		Secteurs indéterminés et ajustements (12)													
(13) = (1) à (12)		Total des créances													
	Monnaie	273,4	3,0	3,6	11,2	0,6	—	...	3,5	1,8	0,3	...	297,5		
	Argent à très court terme	—	...	—	1,5	1,2	2,7		
	Engagements bruts envers l'étranger	—	—	—	—	—	66,2	—	—	—	—	—	66,2		
	Dépôts en devises des résidents	5,1	—	—	—	—	—	—	—	—	—	—	5,1		
	Dépôts sur livrets des résidents	35,6	—	—	—	—	—	—	—	—	—	—	35,6		
	Dépôts à terme des résidents	29,5	—	—	...	—	—	—	29,5		
	Engagements non rangés ailleurs	—	—	...	—	—	—	15,5	...	—	15,5		
	Obligations (y compris les bons de caisse)	11,4	—	—	—	—	11,4		
	Divers	0,1	...	0,2	10,9	11,2		
	(Actions et parts)	(9,2)	...	(0,2)	(0,7)	...	(0,1)	(10,2)		
	Total ...	355,1	3,0	3,8	11,2	0,6	67,7	16,7	...	3,5	1,8	0,3	10,9	474,7	
	Argent à très court terme	—	...	—		
	Certificats à court terme	—	—	—	...	—	...	7,4	—	—	—	—	7,4		
	Engagements en comptes courants ou d'avances	—	—	—	—	—	—	0,4	—	0,4		
	Divers	—	—	2,8	—	—	—	...	—	0,1	2,9		
	Total ...	—	...	2,8	7,7	—	0,1	10,6		
	Dépôts à vue	3,8	0,2	2,3	0,6	0,2	...	7,0		
	Dépôts sur livrets	148,1	...	—	0,1	0,2	148,4		
	Dépôts à terme	1,3	1,0	3,5	0,1	...	0,2	6,1		
	Obligations (y compris les bons de caisse)	11,6	0,4	12,0		
	Réserves mathématiques des sociétés de capitalisation	0,6	—	—	—	—	—	—	—	—	—	—	0,6		
	Divers	5,8	0,5	...	0,2	0,1	...	0,1	...	2,7	9,5		
	(Actions et parts)	(1,6)	(1,6)		
	Total ...	171,1	1,0	...	0,8	6,0	0,2	0,1	...	0,1	1,1	0,2	2,9	183,6	
	Réserves de sécurité sociale	22,3	—	—	—	—	—	—	—	—	—	—	22,3		
	Réserves mathématiques	155,1	—	—	—	—	14,4	—	—	—	—	—	169,5		
	Divers	2,7	...	0,2	...	0,1	2,0	5,1		
	Total ...	180,1	...	0,2	...	0,1	14,4	2,0	196,9		
	Dépôts à vue	2,7	0,2	0,2	—	3,1		
	Argent à très court terme	—	...	—	0,2	0,1	0,3	0,7		
	Dépôts sur livrets	7,0	...	—	7,0		
	Dépôts à terme	2,0	0,5	...	2,9	1,5	...	0,3	—	0,5	0,9	...	8,7		
	Engagements en comptes courants ou d'avances	0,1	—	0,8	0,2	...	1,1		
	Obligations accessibles à tout placeur	78,5	0,3	...	0,1	1,4	...	9,8	0,3	8,4	20,9	...	119,9		
	Obligations non accessibles à tout placeur	—	0,8	3,5	0,7	...	3,7	17,9	...	28,0		
	Divers	3,5	...	11,6	0,1	...	2,5	...	—	0,4	22,2		
	(Actions et parts)	(0,1)	(...)	(1,0)	(0,7)	(...)	(...)	(0,2)	(—)	(...)	(...)	(...)	(2,0)		
	Total ...	93,7	0,7	11,6	3,3	3,8	6,1	11,3	0,3	13,9	39,7	0,5	5,8	190,7	
	—	4,2	2,2	1,3	...	1,1	4,2	10,9	0,7	3,3	2,1	1,2	—	22,8	
	Total des créances	1.022,1	20,0	51,1	18,6	37,4	154,2	491,2	11,6	196,7	176,3	194,9	42,0	2.416,1	

Notes : Les totaux ne correspondent pas nécessairement à l'addition des postes en raison des forçages.

¹ Pour les années 1957 à 1959, cf. le *Bulletin d'Information et de Documentation*, XXXVIII^e année, vol. I, no 2, février 1963; pour l'année 1960, cf. le même bulletin, XXXIX^e année, vol. I, no 3, mars 1964; pour l'année 1961, cf. le même bulletin, XL^e année, vol. II, no 4, octobre 1965; pour l'année 1962, cf. le même bulletin, XLII^e année, vol. I, no 2, février 1967; pour l'année 1963, cf. le même bulletin, XLIII^e année, vol. I, no 3, mars 1967.

XII - 1b. — ENCOURS DES CREANCES ET DES DETTES AU 31 DECEMBRE 1965

(milliards de francs)

		CREANCES PAR SECTEUR ET PAR TYPE DE CREANCE											Total des dettes (13) = (1) à (12)					
		Secteurs nationaux non financiers					Etranger	Intermédiaires financiers						Secteurs indéterminés et ajustements				
		Entreprises et particuliers	Para-étatiques d'exploitation	Etat (Trésor)	Secteur public non compris ailleurs (dont pouvoirs subordonnés)	Sécurité sociale		Organismes monétaires	Fonds des Rentes	Caisses d'épargne, sociétés hypothécaires et de capitalisation	Organismes d'assurance-vie et accidents du travail, fonds de pension	Organismes publics de crédit non monétaires						
															(1)	(2)	(3)	(4)
..... données non disponibles																		
... nihil ou inférieur à 50 millions																		
— opération non effectuée																		
DETTES PAR SECTEUR ET PAR TYPE DE DETTE	Secteurs nationaux non financiers	Entreprises et particuliers (1)	Acceptations, effets commerciaux et promesses ...	0,2	—	—	—	—	...	56,4	—	4,3	—	4,7	3,4	69,0		
			Engagements en comptes courants ou d'avances .	9,1	—	—	—	—	...	54,7	—	1,0	—	1,0	65,8	
			Obligations	14,7	—	1,0	—	17,5	33,2	
			Autres emprunts à moyen et long terme	10,7	0,1	—	—	0,3	—	117,8	—	37,5	110,9	277,4
			Divers	1,6	1,8	0,1	20,1	—	0,7	—	4,8	0,7	29,7
	(Actions et parts)	(203,1)	(1,0)	(...)	—	(...)	...	(0,7)	(—)	(0,9)	—	(4,6)	(—)	(...)	(...)	(210,3)		
	Total ...	34,5	1,9	1,8	0,1	20,4	...	111,1	—	124,9	59,8	117,3	3,4	475,1		
	Para-étatiques d'exploitation (2)	Argent à très court terme	—	...	—	0,4	0,5		
		Acceptations, effets commerciaux et promesses ...	0,6	—	—	0,2	1,2	—	0,2	—	0,1	2,2		
		Engagements en comptes courants ou d'avances .	—	—	0,1	0,4	0,1	—	0,6		
		Obligations accessibles à tout placeur	15,4	0,4	0,1	3,9	1,8	0,7	3,8	4,9	0,7	31,8		
		Obligations non accessibles à tout placeur	—	0,3	...	0,1	...	2,0	2,4	...	1,0	5,3	0,4	11,5		
	Autres emprunts à moyen et long terme	0,1	...	0,6	...	—	...	0,2	10,0	10,8			
	Divers	8,2	...	5,2	0,2	...	1,8	...	—	0,3	...	15,7			
	(Actions et parts)	(0,9)	—	(15,0)	(6,0)	(...)	...	(0,1)	(—)	(0,3)	(0,2)	(0,4)	(0,9)	(...)	(23,9)			
Total ...	24,1	0,7	5,3	0,4	0,1	8,9	5,6	0,7	5,4	10,4	11,3	0,3	73,2			
Etat (Trésor) (3)	Fonds de tiers	3,8	...	—	1,1	0,1	3,5	53,8			
	Certificats à court terme	0,9	—	0,2	...	14,3	11,4	3,4	76,8			
	Obligations accessibles à tout placeur	125,6	2,5	—	1,9	2,7	11,0	46,3	3,5	34,6	42,4	7,8	1,3	...	279,5			
	Obligations non accessibles à tout placeur	—	...	—	19,0	60,7	...	3,0	2,2	0,7	0,5	...	86,2			
	Divers	0,6	—	...	1,9	0,3	0,3	3,1			
Total ...	129,4	4,0	—	3,2	4,6	44,3	192,0	6,2	41,9	44,8	20,3	8,7	499,4			
Secteur public non compris ailleurs (dont pouvoirs subordonnés) (4)	Argent à très court terme	—	...	—			
	Engagements en comptes courants ou d'avances	6,5	—	6,5			
	Obligations accessibles à tout placeur	16,7	0,6	...	0,1	...	0,5	1,0	1,0	2,1	7,4	1,2	30,7			
	Obligations non accessibles à tout placeur	—	1,4	0,2	...	11,6	2,4	...	0,1	...	15,6			
	Autres emprunts à moyen et long terme	5,4	—	0,8	...	62,4	68,6			
Divers	2,2	0,5	3,0	—	0,4	...	2,7	8,9				
Total ...	19,0	6,5	3,0	0,1	...	1,8	7,7	1,0	14,5	9,8	64,0	2,8	130,2			
Sécurité sociale (5)	Réserves de sécurité sociale	15,7	—	—	—	—	—	—	—	—	—	—	—	—	15,7			
	Obligations accessibles à tout placeur	0,2	0,1	0,3			
	Obligations non accessibles à tout placeur	—	0,4	...	0,8	...	1,3	10,1	...	2,3	...	15,0			
	Divers	17,1	...	1,5	...	4,0	0,8	...	3,8	...	27,2			
	Total ...	32,8	...	1,5	...	4,4	0,2	0,8	...	1,3	11,0	...	6,1	...	58,2			
Etranger (6)	Argent à très court terme (francs belges)	—	...	—	1,5	1,5			
	Acceptations et effets commerciaux	—	...	—	16,4	...	1,1	...	2,1	2,2	21,7			
	Engagements en comptes courants ou d'avances .	—	6,6	—	0,2	6,8			
	Autres engagements à court terme (y compris l'encaisse-or de la B.N.B.)	—	135,7			
	Obligations	8,7	...	0,8	1,5	0,9	0,3	3,5	0,2	15,9			
	Engagements des organismes internationaux de crédit au titre de la souscription de la Belgique	—	—	8,3	—	—	—	—	—	12,2	—	—	—	—	20,5			
	Divers	0,9	7,6	1,0	0,2	9,7			
	(Actions et parts)	(0,2)	(0,4)	(—)	(1,4)	(—)	(...)	(1,3)	(—)	(...)	(3,3)			
Total ...	8,7	0,9	16,7	173,9	0,9	1,6	4,5	2,4	2,2	211,9			

DETTES PAR SECTEUR ET PAR TYPE DE DETTE

	Intermédiaires financiers													
Organismes monétaires (7)	Monnaie	293,9	3,1	3,7	12,1	1,0	—	—	—	2,4	2,1	0,3	—	318,6
	Argent à très court terme	—	—	—	—	—	2,5	—	—	0,1	—	0,1	—	4,2
	Engagements bruts envers l'étranger	—	—	—	—	—	76,6	—	—	—	—	—	—	76,6
	Dépôts en devises des résidents	4,4	—	—	—	—	—	—	—	—	—	—	—	4,4
	Dépôts sur livrets des résidents	42,0	—	—	—	—	—	—	—	—	—	—	—	42,0
	Dépôts à terme des résidents	35,4	—	—	—	—	—	—	—	—	—	—	—	35,4
	Engagements non rangés ailleurs	—	—	—	—	—	—	14,3	0,1	—	—	—	—	14,3
	Obligations (y compris les bons de caisse)	11,3	—	—	—	—	—	—	—	—	0,1	—	—	11,4
	Divers	0,1	—	0,2	—	—	—	—	—	—	—	—	11,4	11,7
	(Actions et parts)	(10,7)	—	(0,2)	—	—	—	(0,6)	—	—	(0,1)	—	—	(11,6)
	Total ...	387,1	3,1	3,9	12,1	1,0	79,1	15,8	0,1	2,5	2,2	0,4	11,4	518,6
	Fonds des Rentes (8)	Argent à très court terme	—	—	—	—	—	—	—	—	—	—	—	—
		Certificats à court terme	—	—	—	—	—	—	4,7	—	0,8	—	0,4	—
		Engagements en comptes courants ou d'avances	—	—	—	—	—	—	—	—	—	—	—	—
		Divers	—	—	2,8	—	—	—	—	—	—	—	—	—
Total ...	—	—	2,8	—	—	—	4,7	—	0,8	—	0,4	—	8,7	
Caisses d'épargne, sociétés hypothécaires et de capitalisation (9)	Dépôts à vue	4,3	—	—	0,1	2,0	—	—	—	—	0,4	0,1	—	6,9
	Dépôts sur livrets	165,4	—	—	0,3	0,1	—	—	—	—	—	—	—	165,8
	Dépôts à terme	1,3	1,0	—	0,1	3,3	—	—	—	—	0,1	—	0,5	6,3
	Obligations (y compris les bons de caisse)	12,8	—	—	—	—	—	—	—	0,1	0,5	—	—	13,4
	Réserves mathématiques des sociétés de capitali- sation	0,6	—	—	—	—	—	—	—	—	—	—	—	0,6
	Divers	4,8	—	—	—	—	—	0,1	—	0,1	—	—	3,5	8,5
	(Actions et parts)	(2,0)	—	—	—	—	—	—	—	—	—	—	—	(2,0)
Total ...	189,2	1,0	—	0,4	5,4	—	0,1	—	0,2	1,0	0,1	4,0	201,5	
Organ d'assurance et accident du travail, fonds de pension (10)	Réserves de sécurité sociale	24,4	—	—	—	—	—	—	—	—	—	—	—	24,4
	Réserves mathématiques	167,0	—	—	—	—	15,2	—	—	—	—	—	—	182,2
	Divers	3,8	—	0,3	—	0,1	—	—	—	—	—	—	2,2	6,5
Total ...	195,2	—	0,3	—	0,1	15,2	—	—	—	—	—	2,2	213,1	
Organismes publics de crédit non monétaires (11)	Dépôts à vue	3,2	—	—	0,1	—	—	0,2	—	—	—	—	—	3,5
	Argent à très court terme	—	—	—	0,5	—	1,1	0,2	—	0,3	—	—	0,6	2,6
	Dépôts sur livrets	8,0	—	—	—	—	—	—	—	—	—	—	—	8,0
	Dépôts à terme	2,5	0,7	—	3,7	3,3	0,3	0,5	—	0,2	1,1	—	—	12,2
	Engagements en comptes courants ou d'avances	—	—	—	—	—	—	0,2	—	1,5	—	0,2	—	1,9
	Obligations accessibles à tout placeur	85,6	0,3	—	0,1	2,8	0,1	11,4	0,2	9,5	21,7	0,7	—	132,3
	Obligations non accessibles à tout placeur	—	—	—	—	0,9	3,3	0,8	—	4,0	19,1	—	—	29,8
	Divers	3,9	—	12,2	—	—	2,5	—	—	0,4	—	—	4,8	23,8
	(Actions et parts)	(0,1)	(...)	(1,1)	(0,7)	(...)	(...)	(0,2)	(—)	(...)	(...)	(...)	(...)	(2,1)
Total ...	103,1	0,9	12,2	4,4	7,1	7,3	13,3	0,2	15,9	41,9	0,9	7,1	214,2	
Secteurs indéterminés et ajustements (12)		—	2,7	3,2	—	1,2	—	11,4	0,7	6,0	4,3	1,3	—	30,8
		—	—	—	—	—	—	—	—	—	—	—	—	—
(13) = (1) à (12)	Total des créances	1.123,1	21,7	50,7	20,7	44,3	156,8	536,4	9,8	215,0	189,7	218,5	48,2	2.634,9

Note : Les totaux ne correspondent pas nécessairement à l'addition des postes en raison des forçages.

DETTES PAR SECTEUR ET PAR TYPE DE DETTE

		Intermédiaires financiers												
		Organismes monétaires (7)												
		Fonds des Rentés (8)												
		Caisses d'épargne, sociétés hypothécaires et de capitalisation (9)												
		Organ. d'assur.-vie et accid. du travail, fonds de pension (10)												
		Organismes publics de crédit non monétaires (11)												
		Secteurs indéterminés et ajustements (12)												
(18) = (1) à (12)		Total des créances												
	Monnaie	+20,5	+ 0,1	+ 0,1	+ 0,9	+ 0,3	—	...	— 1,1	+ 0,3	+ 21,1	
	Argent à très court terme	—	...	—	+ 1,0	+ 0,3	...	+ 0,1	...	+ 0,1	+ 1,5	
	Engagements bruts envers l'étranger	—	—	—	—	—	+10,4	—	—	—	—	—	+ 10,4	
	Dépôts en devises des résidents	— 0,7	—	—	—	—	—	—	—	—	—	—	— 0,7	
	Dépôts sur livrets des résidents	+ 6,4	—	—	—	—	—	—	—	—	—	—	+ 6,4	
	Dépôts à terme des résidents	+ 5,9	—	—	...	—	—	—	—	—	...	—	+ 5,9	
	Engagements non rangés ailleurs	—	—	...	—	—	—	— 1,2	+ 0,1	—	— 1,1	
	Obligations (y compris les bons de caisse)	— 0,1	—	...	—	—	—	—	—	...	+ 0,1	
	Divers	+ 0,6	
	(Actions et parts)	(+ 0,9)	...	(...)	(...)	(...)	...	(+ 0,9)	
	Total ...	+32,0	+ 0,1	+ 0,1	+ 0,9	+ 0,3	+11,4	-0,9	+ 0,1	- 1,0	+ 0,4	+ 0,1	+ 0,6	
	Argent à très court terme	—	...	—	—	
	Certificats à court terme	—	—	—	...	—	...	-2,6	—	+ 0,8	—	+ 0,3	— 1,5	
	Engagements en comptes courants ou d'avances	—	—	—	—	—	—	-0,4	—	- 0,4	
	Divers	—	—	...	—	—	—	—	—	
	Total ...	—	-3,0	—	+ 0,8	...	+ 0,3	- 1,9	
	Dépôts à vue	+ 0,5	- 0,1	- 0,3	...	—	- 0,2	...	- 0,1	
	Dépôts sur livrets	+17,3	...	—	+ 0,2	- 0,1	...	—	+ 17,5	
	Dépôts à terme	+ 0,1	- 0,2	...	—	+ 0,4	+ 0,2	
	Obligations (y compris les bons de caisse)	+ 1,3	—	+ 0,1	...	+ 1,4	
	Réserves mathématiques des sociétés de capitalisation	...	—	—	—	—	—	—	—	—	—	—	...	
	Divers	- 1,1	- 0,5	...	- 0,2	+ 0,7	- 1,1	
	(Actions et parts)	(+ 0,4)	(+ 0,4)	
	Total ...	+18,1	- 0,3	- 0,6	- 0,2	- 0,1	...	+ 1,1	
	Réserves de sécurité sociale	+ 2,1	—	—	—	—	—	—	—	—	—	—	+ 2,1	
	Réserves mathématiques	+11,9	—	—	—	—	+ 0,8*	—	—	—	—	—	+ 12,7	
	Divers	+ 1,1	...	+ 0,1	+ 0,3	+ 1,5	
	Total ...	+15,1	...	+ 0,1	+ 0,8	+ 0,3	+ 16,3	
	Dépôts à vue	+ 0,5	- 0,1	—	+ 0,4	
	Argent à très court terme	—	...	—	+ 0,5	...	+ 1,1	+ 0,3	...	- 0,2	+ 0,3	
	Dépôts sur livrets	+ 1,1	...	—	+ 1,1	
	Dépôts à terme	+ 0,5	+ 0,2	...	+ 0,8	+ 1,8	+ 0,3	+ 0,2	—	- 0,4	+ 0,2	...	+ 3,5	
	Engagements en comptes courants ou d'avances	+0,1	—	+ 0,7	+ 0,8	
	Obligations accessibles à tout placeur	+ 7,0	+ 1,4	...	+1,6	...	+ 1,1	+ 0,8	+ 0,5	+ 12,4	
	Obligations non accessibles à tout placeur	+ 0,1	- 0,2	+0,1	...	+ 0,3	+ 1,2	...	+ 1,9	
	Divers	+ 0,3	...	+ 0,6	- 0,1	—	+ 0,1	+ 1,6	
	(Actions et parts)	(...)	(...)	(+ 0,1)	(...)	(...)	(...)	(...)	(—)	(...)	(...)	(...)	(+ 0,1)	
	Total ...	+ 9,4	+ 0,2	+ 0,6	+ 1,0	+ 3,3	+ 1,2	+1,9	...	+ 2,0	+ 2,2	+ 0,4	+ 1,2	
			+ 0,5	+ 0,1	- 3,5	+0,5	...	+ 2,7	+ 2,2	+ 0,2	—	
	Total des créances	+99,4	+ 1,7	+ 1,4	+ 2,1	+ 6,9	+15,5	+45,1	- 1,8	+18,3	+13,4	+23,6	+ 1,0	+226,6

Note : Les totaux ne correspondent pas nécessairement à l'addition des postes en raison des forçages.

1 Pour les années 1958, 1959 et 1960, cf. le Bulletin d'Information et de Documentation, XXXVIII^e année, vol. I, no 2, février 1963; pour l'année 1961, cf. le même bulletin, XXXIX^e année, vol. I, no 3, mars 1964; pour l'année 1962, cf. le même bulletin, XL^e année, vol. II, no 4, octobre 1965; pour l'année 1963, cf. le même bulletin, XLII^e année, vol. I, no 2, février 1967; pour l'année 1964, cf. le même bulletin, XLII^e année, vol. I, no 3, mars 1967.

* Dans la balance des paiements, ce mouvement n'est pas enregistré dans les opérations en capital.

XII - 3a. — ENCOURS DES CREANCES ET DES DETTES AU 31 DECEMBRE 1964

Totaux sectoriels

(milliards de francs)

..... données non disponibles ... nihil ou inférieur à 50 millions — opération non effectuée	Entreprises et parti- culiers	Para- étatiques d'exploit- ation	Etat (Trésor)	Secteur public non compris ailleurs	Sécurité sociale	Total des secteurs nationaux non financiers	Etranger	Organismes monétaires	Fonds des Rentes	Caisse d'épargne, sociétés hypo- thécaires et de capitali- sation	Organismes d'assurance- vie et accidents du travail, fonds de pension	Organismes publics de crédit non monétaires	Total des inter- médiaires financiers	Secteurs indé- terminés et ajus- tements	Total des dettes
	(1)	(2)	(3)	(4)	(5)	(6) = (1) à (5)	(7)	(8)	(9)	(10)	(11)	(12)	(13) = (8) à (12)	(14)	(15) = (6) + (7) + (13) + (14)
1. Entreprises et particuliers	29,9	1,7	1,7	0,1	18,1	51,5	96,7	—	114,3	54,9	106,0	371,9	5,0	428,5	
2. Paraétatiques d'exploitation	22,7	0,7	6,5	0,4	30,3	7,4	6,1	0,8	4,5	9,4	9,9	30,7	0,7	69,0	
3. Etat (Trésor)	122,5	3,7	—	2,6	3,3	132,1	52,2	179,7	7,8	41,1	44,6	15,6	288,8	6,2	479,4
4. Secteur public non compris ailleurs	16,5	6,1	2,2	0,1	24,9	1,6	5,7	1,2	13,1	9,0	59,3	88,3	2,3	117,0	
5. Sécurité sociale	26,9	...	1,1	...	4,3	32,3	0,3	0,6	...	1,3	9,2	...	11,1	4,5	48,2
6. Total des secteurs nationaux non financiers	218,5	12,2	11,5	3,2	25,7	271,1	61,5	288,8	9,8	174,3	127,1	190,8	790,8	18,7	1.142,1
7. Etranger	7,8	0,9	19,8	28,5	—	155,7	0,9	1,5	4,5	2,1	164,7	1,5	194,7
8. Organismes monétaires	355,1	3,0	3,8	11,2	0,6	373,7	67,7	16,7	...	3,5	1,8	0,3	22,3	10,9	474,7
9. Fonds des Rentes	—	...	2,8	2,8	...	7,7	—	7,7	0,1	10,6
10. Caisses d'épargne, sociétés hypo- thécaires et de capitalisation	171,1	1,0	...	0,8	6,0	178,9	0,2	0,1	...	0,1	1,1	0,2	1,5	2,9	183,6
11. Organismes d'assurance-vie et acci- dents du travail, fonds de pension	180,1	...	0,2	...	0,1	180,4	14,4	2,0	196,9
12. Organismes publics de crédit non monétaires	93,7	0,7	11,6	3,3	3,8	113,1	6,1	11,3	0,3	13,9	39,7	0,5	65,7	5,8	190,7
13. Total des intermédiaires financiers	800,0	4,7	18,4	15,3	10,5	848,9	88,4	35,8	0,3	17,5	42,6	1,0	97,2	21,7	1.056,5
14. Secteurs indéterminés et ajus- tements	— 4,2	2,2	1,3	...	1,1	0,4	4,2	10,9	0,7	3,3	2,1	1,2	18,2	—	22,8
15. Total des créances	1.022,1	20,0	51,1	18,6	37,4	1.149,2	154,2	491,2	11,6	196,7	176,3	194,9	1.070,7	42,0	2.416,1
16. Solde des créances et des dettes .	+ 593,6	- 49,0	- 428,3	- 98,4	- 10,8	+ 7,1	- 40,5	+ 16,5	+ 1,0	+ 13,1	- 20,6	+ 4,2	+ 14,2	+ 19,2	—

XII - 3b. — ENCOURS DES CREANCES ET DES DETTES AU 31 DECEMBRE 1965

Totaux sectoriels

(milliards de francs)

..... données non disponibles ... nihil ou inférieur à 50 millions — opération non effectuée	Entreprises et parti- culiers	Para- étatiques d'exploit- ation	Etat (Trésor)	Secteur public non compris ailleurs	Sécurité sociale	Total des secteurs nationaux non financiers	Etranger	Organismes monétaires	Fonds des Rentes	Caisse d'épargne, sociétés hypo- thécaires et de capitali- sation	Organismes d'assurance- vie et accidents du travail, fonds de pension	Organismes publics de crédit non monétaires	Total des inter- médiaires financiers	Secteurs indé- terminés et ajus- tements	Total des dettes (15) = (6) + (7) + (13) + (14)
	(1)	(2)	(3)	(4)	(5)	(6) = (1) à (5)	(7)	(8)	(9)	(10)	(11)	(12)	(13) = (8) à (12)	(14)	(15) = (6) + (7) + (13) + (14)
1. Entreprises et particuliers	34,5	1,9	1,8	0,1	20,4	58,7	111,1	—	124,9	59,8	117,3	413,1	3,4	475,1
2. Paraétatiques d'exploitation	24,1	0,7	5,3	0,4	0,1	30,6	8,9	5,6	0,7	5,4	10,4	11,3	33,4	0,3	73,2
3. Etat (Trésor)	129,4	4,0	—	3,2	4,6	141,2	44,3	192,0	6,2	41,9	44,8	20,3	305,2	8,7	499,4
4. Secteur public non compris ailleurs	19,0	6,5	3,0	0,1	28,6	1,8	7,7	1,0	14,5	9,8	64,0	97,0	2,8	130,2
5. Sécurité sociale	32,8	...	1,5	...	4,4	38,7	0,2	0,8	...	1,3	11,0	...	13,1	6,1	58,2
6. Total des secteurs nationaux non financiers	239,8	13,1	11,6	3,8	29,5	297,8	55,2	317,2	7,9	188,0	135,8	212,9	861,8	21,3	1.236,1
7. Etranger	8,7	0,9	16,7	26,3	—	173,9	0,9	1,6	4,5	2,4	183,3	2,2	211,9
8. Organismes monétaires	387,1	3,1	3,9	12,1	1,0	407,2	79,1	15,8	0,1	2,5	2,2	0,4	21,0	11,4	518,6
9. Fonds des Rentes	—	...	2,8	2,8	...	4,7	—	0,8	...	0,4	5,9	...	8,7
10. Caisses d'épargne, sociétés hypo- thécaires et de capitalisation	189,2	1,0	...	0,4	5,4	196,0	0,1	...	0,2	1,0	0,1	1,4	4,0	201,5
11. Organismes d'assurance-vie et acci- dents du travail, fonds de pension	195,2	...	0,3	...	0,1	195,6	15,2	2,2	213,1
12. Organismes publics de crédit non monétaires	103,1	0,9	12,2	4,4	7,1	127,7	7,3	13,3	0,2	15,9	41,9	0,9	72,2	7,1	214,2
13. Total des intermédiaires financiers	874,6	5,0	19,2	16,9	13,6	929,3	101,6	33,9	0,3	19,4	45,1	1,8	100,5	24,7	1.156,1
14. Secteurs indéterminés et ajus- tements	2,7	3,2	...	1,2	7,1	11,4	0,7	6,0	4,3	1,3	23,7	—	30,8
15. Total des créances	1.123,1	21,7	50,7	20,7	44,3	1.260,5	156,8	536,4	9,8	215,0	189,7	218,5	1.169,4	48,2	2.634,9
16. Solde des créances et des dettes	+ 648,0	— 51,5	— 448,7	— 109,5	— 13,9	+ 24,4	— 55,1	+ 17,8	+ 1,1	+ 13,5	— 23,4	+ 4,3	+ 13,3	+ 17,4	—

XII - 4. — MOUVEMENTS DES CREANCES ET DES DETTES EN 1965

Totaux sectoriels

(milliards de francs)

données non disponibles ... nihil ou inférieur à 50 millions — opération non effectuée	Entreprises et parti- culiers	Para- étatiques d'exploit- ation	Etat (Trésor)	Secteur public non compris ailleurs	Sécurité sociale	Total des secteurs nationaux non financiers	Etranger	Organismes monétaires	Fonds des Rentes	Caisses d'épargne, sociétés hypo- thécaires et de capi- talisation	Organismes d'assurance- vie et accidents du travail, fonds de pension	Organismes publics de crédit non monétaires	Total des inter- médiaires financiers	Secteurs indé- terminés et ajus- tements	Total des dettes
	(1)	(2)	(3)	(4)	(5)	(6) = (1) à (5)	(7)	(8)	(9)	(10)	(11)	(12)	(13) = (8) à (12)	(14)	(15) = (6) + (7) + (13) + (14)
1. Entreprises et particuliers	+ 4,6	+ 0,2	+ 0,1	+ 2,4	+ 7,3	+ 8,9	+ 14,3	—	+ 10,6	+ 4,9	+ 11,2	+ 41,0	— 1,6	+ 55,6
2. Paraétatiques d'exploitation	+ 1,5	— 0,1	— 1,2	+ 0,2	+ 1,5	— 0,5	— 0,1	+ 0,9	+ 1,0	+ 1,5	+ 2,8	— 0,4	+ 4,2
3. Etat (Trésor)	+ 6,9	+ 0,3	—	+ 0,5	+ 1,2	+ 8,9	— 4,8	+ 12,3	— 1,6	+ 0,8	+ 0,2	+ 4,7	+ 16,4	+ 0,6	+ 21,2
4. Secteur public non compris ailleurs	+ 2,5	+ 0,5	+ 0,8	+ 3,8	+ 0,2	+ 2,0	— 0,2	+ 1,4	+ 0,8	+ 4,8	+ 8,8	+ 0,5	+ 13,3
5. Sécurité sociale	+ 5,9	...	+ 0,4	...	+ 0,1	+ 6,4	...	+ 0,2	+ 1,8	...	+ 2,0	+ 1,6	+ 10,0
6. Total des secteurs nationaux non financiers	+ 21,4	+ 0,9	+ 0,1	+ 0,5	+ 3,7	+ 26,6	+ 5,8	+ 28,3	— 1,9	+ 13,7	+ 8,7	+ 22,2	+ 71,0	+ 0,7	+104,3
7. Etranger	+ 3,4	+ 0,5	+ 3,9	—	+ 18,2	...	+ 0,1	...	+ 0,4	+ 18,7	— 2,8	+ 19,8
8. Organismes monétaires	+ 32,0	+ 0,1	+ 0,1	+ 0,9	+ 0,3	+ 33,4	+ 11,4	— 0,9	+ 0,1	— 1,0	+ 0,4	+ 0,1	— 1,3	+ 0,6	+ 44,0
9. Fonds des Rentes	—	— 3,0	—	+ 0,8	...	+ 0,3	— 1,9	...	— 1,9
10. Caisses d'épargne, sociétés hypo- thécaires et de capitalisation	+ 18,1	— 0,3	— 0,6	+ 17,2	— 0,2	— 0,1	...	— 0,1	+ 1,1	+ 17,9
11. Organismes d'assurance-vie et acci- dents du travail, fonds de pension	+ 15,1	...	+ 0,1	+ 15,2	+ 0,8	+ 0,3	+ 16,3
12. Organismes publics de crédit non monétaires	+ 9,4	+ 0,2	+ 0,6	+ 1,0	+ 3,3	+ 14,5	+ 1,2	+ 1,9	...	+ 2,0	+ 2,2	+ 0,4	+ 6,5	+ 1,2	+ 23,5
13. Total des intermédiaires financiers	+ 74,6	+ 0,3	+ 0,8	+ 1,6	+ 3,0	+ 80,3	+ 13,2	— 2,0	+ 0,1	+ 1,8	+ 2,5	+ 0,8	+ 3,2	+ 3,2	+ 99,8
14. Secteurs indéterminés et ajus- tements	+ 0,5	+ 0,1	+ 0,6	— 3,5	+ 0,5	...	+ 2,7	+ 2,2	+ 0,2	+ 5,6	—	+ 2,7
15. Total des créances	+ 99,4	+ 1,7	+ 1,4	+ 2,1	+ 6,9	+111,5	+ 15,5	+ 45,1	— 1,8	+ 18,3	+ 13,4	+ 23,6	+ 98,6	+ 1,0	+226,6
16. Solde des créances et des dettes	+ 43,8	— 2,5	— 19,8	— 11,2	— 3,1	+ 7,2	— 4,3	+ 1,1	+ 0,1	+ 0,4	— 2,9	+ 0,1	— 1,2	— 1,7	—

XIII. — ORGANISMES MONETAIRES

1. — BILANS INTEGRES DES ORGANISMES MONETAIRES

(milliards de francs)

Fin de période	Stock monétaire	Liquidités quasi monétaires			Total du stock monétaire et des liquidités quasi monétaires	Avoirs extérieurs nets	Créances sur les pouvoirs publics		Crédits d'escompte, d'avances et d'accep- tations aux entreprises et particuliers		Créances et engagements sur et envers des intermédiaires financiers non monétaires		Emprunts obliga- taires des banques de dépôts	Divers 3
		Détenues par les entreprises et particuliers		Détenues par le Trésor			Créances sur l'Etat	Créances sur les autres pouvoirs publics 2	Financés par les organismes monétaires	Pour mémoire : Financés par et hors des orga- nismes monétaires	Sur et envers le Fonds des Rentes	Sur et envers d'autres inter- médiaires		
		Dépôts en francs belges 1	Dépôts en devises											
1961 Décembre	237,4	43,6	8,0	...	289,0	77,8	147,4	6,1	61,2	75,2	5,2	6,8	- 8,6	- 6,9
1962 Mars	236,3	47,5	8,2	0,1	292,1	84,6	147,3	5,6	61,7	73,9	3,2	7,0	- 9,1	- 8,2
Juin	245,0	47,9	7,9	...	300,8	82,4	151,9	5,5	63,5	77,8	4,4	8,9	- 9,8	- 6,0
Septembre	246,7	50,4	8,0	...	305,1	80,9	154,8	6,6	66,8	78,6	5,8	9,0	-10,4	- 8,4
Décembre	254,5	48,5	7,4	...	310,4	80,5	149,0	7,7	72,9	86,7	7,0	10,1	-11,1	- 5,7
1963 Mars	262,6	50,7	7,4	0,1	320,8	83,8	159,8	6,0	74,5	88,6	7,2	10,3	-11,1	- 9,7
Juin 4	273,2	51,3	8,2	0,1	332,8	84,4	164,5	6,4	78,7	92,5	7,5	10,2	-11,2	- 7,7
<i>Nouvelle série 4</i>														
Juin	270,9	51,3	8,2	0,1	330,5	83,2	167,0	5,0	76,9	86,8	7,5	10,0	-11,2	- 7,9
Septembre	266,8	53,1	8,4	...	328,3	80,7	165,8	5,1	79,9	89,7	6,9	10,6	-11,3	- 9,4
Décembre	277,8	55,1	9,1	...	342,0	79,2	170,6	5,8	88,8	97,5	7,4	11,5	-11,4	- 9,9
1964 Mars	273,3	58,3	10,1	...	341,7	78,3	174,0	4,8	88,4	101,3	7,0	10,6	-11,2	-10,2
Juin	285,6	58,3	8,1	...	352,0	79,4	177,8	5,2	92,2	104,3	8,9	10,0	-11,3	-10,2
Septembre	283,8	64,1	5,0	...	352,9	81,0	175,9	5,0	94,3	105,4	7,8	11,2	-11,3	-11,0
Décembre	297,4	65,1	5,2	...	367,7	88,0	179,7	6,3	98,2	108,5	7,8	11,1	-11,4	-12,0
1965 Mars	292,9	70,6	4,5	...	368,0	87,0	178,7	7,3	98,5	108,8	6,8	12,9	-11,3	-11,9
Juin	309,5	71,1	5,1	...	385,7	92,4	185,5	7,6	102,4	113,4	7,1	12,1	-11,3	-10,1
Septembre	306,4	74,8	3,9	...	385,1	90,4	189,0	7,0	106,9	116,5	4,2	11,8	-11,3	-12,9
Décembre	318,6	77,4	4,4	...	400,4	94,8	191,9	8,6	112,5	124,5	4,7	12,6	-11,4	-13,3
1966 Mars	314,6	82,4	4,2	...	401,2	93,7	191,3	8,3	114,0	126,8	7,2	12,4	-11,5	-14,2
Juin	329,3	81,1	4,9	...	415,3	93,4	197,4	9,5	119,0	130,8	8,8	13,4	-11,5	-14,7
Septembre	322,4	86,4	5,1	...	413,9	89,5	195,6	10,5	125,2	135,5	5,1	15,2	-11,7	-15,5
Décembre	339,7	89,0	5,7	...	434,4	89,2	203,9	12,0	134,9	144,5	4,6	15,7	-12,0	-13,9
1967 Mars	326,4	97,7	6,0	...	430,1	90,8	200,5	8,5	136,4	149,3	5,0	15,3	-12,4	-14,0
Juin	347,5	98,9	7,5	...	453,9	92,9	207,9	11,1	140,4	155,8	8,6	17,7	-12,6	-12,1
Septembre	343,2	105,7	6,9	...	455,8	90,9	214,3	11,4	145,6	158,7	3,8	18,8	-13,1	-15,9
Décembre	350,5	107,9	8,4	...	466,8	97,1	206,9	13,8	156,9	170,5	4,1	17,5	-13,5	-16,0
1968 Mars	350,0	115,9	7,5	...	473,4	94,5	p 210,8	p 13,9	159,3	175,0	3,8	p 20,0	-14,7	p -14,2

1 Ces dépôts comprennent les dépôts à terme et les dépôts reçus en carnets ou livrets.

2 Y compris les créances sur les fonds de pension.

3 Cette rubrique comprend principalement le solde des opérations autres qu'à court terme du Fonds monétaire, des créances et engagements non rangés ailleurs sur et envers des nationaux, les comptes pour balances, les écarts entre les immobilisations et participations d'une part et les fonds propres de l'autre. Elle comprend, en outre, jusqu'au 30 juin 1963 (ancienne série), le solde des opérations autres qu'à court terme de la C.N.C.P.

4 Pour la justification des écarts entre la nouvelle et l'ancienne série, le lecteur vaudra bien se reporter à la section 2 de l'article « Chapitre XII, Créances et dettes dans l'économie belge et XIII, Organismes monétaires de la partie statistique » inséré dans le *Bulletin d'Information et de Documentation* (B.N.B.) : XLII^e année, vol. I, no 1, janvier 1967.

N. B. — Pour la méthode d'élaboration : voir *Bulletin d'Information et de Documentation*, XXIV^e année, vol. II, no 6, décembre 1949 — XXX^e année, vol. II, no 5, novembre 1955 — XXXIII^e année, vol. II, no 5, novembre 1958 — XLII^e année, vol. I, no 1, janvier 1967, vol. II, no 8, septembre 1967.

— Pour le détail du « Stock monétaire », voir le tableau 4 du chapitre XIII.

— Pour le détail des « Avoirs extérieurs nets », voir le tableau 5 du chapitre XIII.

XIII - 2. — BILANS DE LA BANQUE NATIONALE DE BELGIQUE, DES ORGANISMES PUBLICS MONETAIRES ET DES BANQUES DE DEPOTS

a) - Banque Nationale de Belgique — Actif — Chiffres trimestriels

(milliards de francs)

	30-6-63	30-9-63	31-12-63	31-3-64	30-6-64	30-9-64	31-12-64	31-3-65	30-6-65	30-9-65	31-12-65	31-3-66	30-6-66	30-9-66	31-12-66	31-3-67	30-6-67	30-9-67	31-12-67	31-3-68
A. Créances sur l'étranger :																				
1. Or	68,6	68,4	68,6	68,8	69,6	69,7	72,5	74,2	78,1 ³	77,7	77,9	77,8	77,8	76,3	76,2	76,2	76,0	75,7	74,0	70,9
2. F.M.I. — Participation	6,5	7,0	7,1	8,2	8,2	8,2	8,7	9,0	10,0	12,2	12,2	12,9	14,0	15,2	15,2	15,2	15,2	15,3	14,7	16,2
— Prêts ¹	—	—	—	—	—	—	1,5	1,5	3,4	3,4	3,4	3,4	3,4	3,4	3,4	3,4	1,9	1,9	1,9	1,9
3. Obligations	0,1	0,1	0,1	0,1	0,1	0,1	0,1	0,1	0,1	0,1	0,1	0,1	0,1	0,1	0,1	0,1	0,1	0,1	0,1	0,1
4. Accept. en francs belges représ. d'export.	3,1	3,8	4,1	3,0	4,7	4,4	4,3	1,8	6,2	2,7	6,7	4,9	7,3	6,1	7,6	6,9	6,8	2,7	8,0	5,3
5. Créances sur l'U.E.P. ²	0,2	0,1	0,1	0,1	0,1	0,1	0,1	—	—	—	—	—	—	—	—	—
6. Autres :																				
a) en monnaies étrangères	19,5	19,6	21,5	20,9	19,8	22,0	27,0	25,9	21,9	23,2	21,9	20,0	19,7	20,0	21,4	21,3	29,9	34,9	36,1	36,6
b) en francs belges	1,5	1,5	1,5	1,5	1,5	1,5	1,5	1,5	1,5	1,5	1,5	1,5	1,5	1,5	1,5	1,7	...	0,1	3,0	3,1
7. Ajustement statistique	—	—	—	—	—	—	—	—	—	—	—	—	—	—	—	—	—	—	—	—
Total des créances sur l'étranger ...	99,5	100,5	103,0	102,6	104,0	106,0	115,7	114,0	121,2	120,8	123,7	120,6	123,8	122,6	125,4	124,8	129,9	130,7	137,8	134,1
B. Créances sur le secteur intérieur monétaire :																				
1. Pièces et billets	0,3	0,4	0,2	0,3	0,3	0,3	0,4	0,6	0,5	0,5	0,4	0,6	0,4	0,4	0,3	0,4	0,2	0,5	0,3	0,5
2. Autres :																				
a) sur la Banque Nationale de Belgique ..	—	—	—	—	—	—	—	—	—	—	—	—	—	—	—	—	—	—	—	—
b) sur les organismes publics	0,1	0,2	...	0,6
c) sur les banques de dépôts	0,2	1,5	0,3	0,2	0,5	...	0,5
C. Créances sur le secteur intérieur non monétaire :																				
1. Sur l'Etat :																				
a) à un an au plus	9,9	8,2	9,3	9,6	9,8	10,0	9,8	9,9	10,0	9,9	9,0	10,0	9,3	10,0	9,6	9,9	10,0	8,8	2,7	6,3
b) à plus d'un an :																				
— obligations accessibles à tout placeur	2,3	2,3	2,3	2,3	2,4	2,4	2,4	2,5	2,4	2,5	2,5	2,7	2,7	2,6	2,7	2,7	2,7	2,7	2,7	2,8
— autres	34,0	34,0	34,0	34,0	34,0	34,0	34,0	34,0	34,0	34,0	34,0	34,0	34,0	34,0	34,0	34,0	34,0	34,0	34,0	34,0
2. Sur les pouvoirs publics subordonnés et les paraétatiques administratifs :																				
a) à un an au plus	—	—	—	—	—	—	—	—	—	—	—	—	—	—	—	—	—	—	0,1	...
b) à plus d'un an :																				
— obligations accessibles à tout placeur	0,2	0,2	0,2	0,3	0,3	0,3	0,3	0,4	0,3	0,4	0,4	0,4	0,4	0,4	0,4	0,5	0,5	0,5	0,5	0,5
— autres	—	—	—	—	—	—	—	—	—	—	—	—	—	—	—	—	—	—	—	—
3. Sur les entreprises, les particuliers et les paraétatiques d'exploitation :																				
a) acceptations bancaires	0,4	1,7	...	0,9	0,6	0,1	...	0,2	...	2,7	0,2	1,7	1,7	4,0	0,8	0,2	...	0,8	...
b) effets commerciaux	2,5	1,5	3,5	3,0	3,3	2,8	2,6	2,4	2,1	2,1	2,9	2,4	2,8	3,1	3,9	2,3	2,4	2,4	5,0	2,7
c) avances	0,1
d) obligations :																				
— accessibles à tout placeur	0,1	0,1
— autres	—	—	—	—	—	—	—	—	—	—	—	—	—	—	—	—	—	—	—	—
4. Sur le Fonds des Rentes : à un an au plus	...	0,6	0,6	1,1	2,5	1,5	0,4	0,8	2,9	0,7	0,3	—	—	—	—	—
5. Sur les paraétatiques de crédit :																				
a) à un an au plus	0,2	0,8	1,8	...	2,0	0,5	0,3	...	0,2	...	0,8	1,4	2,0	0,3	...
b) à plus d'un an :																				
— obligations accessibles à tout placeur
— autres	—	—	—	—	—	—	—	—	—	—	—	—	—	—	—	—	—	—	—	—
D. Autres	33,4	34,4	36,4	35,4	36,6	38,7	40,2	38,3	39,8	37,0	36,2	36,2	34,7	35,6	38,4	36,8	53,6	54,3	53,7	51,3
TOTAL DE L'ACTIF ...	182,4	184,3	192,3	188,6	194,1	198,4	206,1	204,1	211,0	207,5	211,8	208,8	212,7	213,0	219,0	212,2	235,0	235,9	237,9	232,3

¹ Bons spéciaux du Trésor belge (loi du 4-1-1963. Convention du 1-2-1963).

² Créances bilatéralisées sur les pays débiteurs lors de la liquidation de l'U.E.P.

³ Y compris 1 milliard d'or en compte auprès d'un correspondant étranger.

a) - Banque Nationale de Belgique — Passif — Chiffres trimestriels

(milliards de francs)

	30-6-63	30-9-63	31-12-63	31-3-64	30-6-64	30-9-64	31-12-64	31-3-65	30-6-65	30-9-65	31-12-65	31-3-66	30-6-66	30-9-66	31-12-66	31-3-67	30-6-67	30-9-67	31-12-67	31-3-68	
A. Engagements envers l'étranger :																					
1. Envers le F.M.I.	0,2	0,2	0,2	0,2	0,2	0,2	0,2	0,2	0,2	0,2	0,2	0,2	0,2	0,2	0,2	0,2	0,2	0,2	0,2	0,2	
2. Envers l'U.E.P.	—	—	—	—	—	—	—	—	—	—	—	—	—	—	—	—	—	—	—	—	
3. Autres :																					
a) en monnaies étrangères	
b) en francs belges ¹	0,6	0,8	0,6	0,6	0,6	0,6	0,7	0,5	0,6	0,7	0,7	0,7	0,6	0,6	0,7	0,6	0,4	0,5	0,7	0,5	
4. Ajustement statistique	—	—	—	—	—	—	—	—	—	—	—	—	—	—	—	—	—	—	—	—	
Total des engagements envers l'étranger	0,8	1,0	0,8	0,8	0,8	0,8	0,9	0,7	0,8	0,9	0,9	0,9	0,8	0,8	0,9	0,8	0,6	0,7	0,9	0,7	
B. Engagements envers le secteur intérieur monétaire :																					
1. Pièces et billets ²	2,5	2,6	2,8	3,2	3,0	2,9	3,0	3,1	3,3	3,3	3,5	3,6	3,8	3,3	3,5	3,5	3,8	3,6	4,0	3,9	
2. Autres :																					
a) envers la Banque Nationale de Belgique	—	—	—	—	—	—	—	—	—	—	—	—	—	—	—	—	—	—	—	—	
b) envers les organismes publics	
c) envers les banques de dépôts :																					
— réserve monétaire	—	—	—	—	—	1,2	1,2	1,3	1,4	—	—	—	—	—	—	—	—	—	—	—	
— autres	0,1	0,1	2,3	1,4	0,1	0,1	0,7	2,1	0,1	0,1	1,4	1,7	0,1	0,1	1,3	2,1	0,1	0,2	2,2	2,7	
C. Engagements envers le secteur intérieur non monétaire :																					
1. Monnaie fiduciaire ³	143,8	144,2	147,7	145,4	150,9	152,1	157,3	155,1	162,5	162,7	166,8	163,4	171,0	170,0	171,8	166,5	176,0	172,4	173,6	170,3	
2. Monnaie scripturale :																					
a) détenue par les entreprises et particuliers ⁴	0,3	0,3	0,5	0,5	0,4	0,4	0,6	0,5	0,3	0,4	0,4	0,4	0,3	0,3	0,5	0,3	0,3	0,3	0,4	0,4	
b) détenue par les pouvoirs publics	—	—	—	—	—	—	—	—	—	—	—	—	—	—	—	—	—	—	—	—	
3. Liquidités quasi monétaires :																					
a) détenues par les entreprises et particuliers :																					
— dépôts en francs belges à plus d'un mois	—	—	—	—	—	—	—	—	—	—	—	—	—	—	—	—	—	—	—	—	
— dépôts en francs belges reçus en carnets ou livrets	—	—	—	—	—	—	—	—	—	—	—	—	—	—	—	—	—	—	—	—	
— dépôts en devises	—	—	—	—	—	—	—	—	—	—	—	—	—	—	—	—	—	—	—	—	
b) détenues par le Trésor	
4. Emprunts obligataires	—	—	—	—	—	—	—	—	—	—	—	—	—	—	—	—	—	—	—	—	
5. Autres :																					
a) envers le Fonds des Rentes	0,3	...	0,7	0,1	
b) envers les paraétatiques de crédit	—	—	—	—	—	—	—	—	—	—	—	—	—	—	—	—	—	—	—	—	
c) envers le Trésor	—	—	—	—	—	—	—	—	—	—	—	—	—	—	—	—	—	—	—	—	
D. Autres	34,9	36,1	38,2	37,3	38,9	40,9	42,4	41,0	42,6	39,4	38,7	38,8	36,7	38,5	41,0	39,0	54,2	58,7	56,8	54,3	
TOTAL DU PASSIF ...	182,4	184,3	192,3	188,6	194,1	198,4	206,1	204,1	211,0	207,5	211,8	208,8	212,7	213,0	219,0	212,2	235,0	235,9	237,9	232,3	

¹ Y compris les engagements en francs belges envers les organismes internationaux autres que le F.M.I. et l'U.E.P.

² Y compris les pièces et billets du Trésor détenus par les organismes monétaires autres que la Banque Nationale.

³ Les chiffres sont sous-évalués à concurrence du montant des pièces et billets du Trésor détenus par les organismes monétaires autres que la Banque Nationale.

⁴ Y compris les comptes à vue des paraétatiques, sauf celui du Fonds des Rentes qui est repris sous C5a.

a) - Banque Nationale de Belgique — Actif — Chiffres mensuels

(milliards de francs)

	31-10-66	30-11-66	31-12-66	31-1-67	28-2-67	31-3-67	30-4-67	31-5-67	30-6-67	31-7-67	31-8-67	30-9-67	31-10-67	30-11-67	31-12-67	31-1-68	29-2-68	31-3-68	30-4-68	31-5-68
A. Créances sur l'étranger :																				
1. Or	76,2	76,2	76,2	76,2	76,1	76,2	76,2	76,2	76,0	75,9	75,8	75,7	75,6	75,5	74,0	73,0	72,7	70,9	72,5	72,5
2. F.M.I. — Participation	15,2	15,2	15,2	15,2	15,2	15,2	15,3	15,3	15,2	15,2	15,1	15,3	15,2	14,2	14,7	14,5	16,1	16,2	16,3	16,4
— Prêts ¹	3,4	3,4	3,4	3,4	3,4	3,4	3,4	1,9	1,9	1,9	1,9	1,9	1,9	1,9	1,9	1,9	1,9	1,9	1,9	1,9
3. Obligations	0,1	0,1	0,1	0,1	0,1	0,1	0,1	0,1	0,1	0,1	0,1	0,1	0,1	0,1	0,1	0,1	0,1	0,1	0,1	0,1
4. Accept. en francs belges représ. d'export.	5,9	6,1	7,6	6,3	5,0	6,9	6,9	6,2	6,8	6,9	3,3	2,7	3,9	...	8,0	6,1	5,0	5,3	6,8	6,2
5. Créances sur l'U.E.P.	—	—	—	—	—	—	—	—	—	—	—	—	—	—	—	—	—	—	—	—
6. Autres :																				
a) en monnaies étrangères	21,8	21,6	21,4	22,3	20,8	21,3	22,4	26,0	29,9	31,7	34,0	34,9	35,4	36,7	36,1	35,4	33,1	36,6	33,3	32,0
b) en francs belges	1,5	1,5	1,5	1,5	1,5	1,7	1,7	0,2	0,1	0,2	3,0	3,0	3,0	3,2	3,1	3,1	3,3
7. Ajustement statistique	—	—	—	—	—	—	—	—	—	—	—	—	—	—	—	—	—	—	—	—
Total des créances sur l'étranger ...	124,1	124,1	125,4	125,0	122,1	124,8	126,0	125,9	129,9	131,7	130,2	130,7	132,3	131,4	137,8	134,0	132,1	134,1	134,0	132,4
B. Créances sur le secteur intérieur monétaire :																				
1. Pièces et billets	0,4	0,4	0,3	0,3	0,4	0,4	0,4	0,3	0,2	0,3	0,3	0,5	0,4	0,4	0,3	0,4	0,5	0,5	0,5	0,4
2. Autres :																				
a) sur la Banque Nationale de Belgique ..	—	—	—	—	—	—	—	—	—	—	—	—	—	—	—	—	—	—	—	—
b) sur les organismes publics	0,3	0,3	...
c) sur les banques de dépôts	1,1	0,6	0,3	0,2	1,1	...
C. Créances sur le secteur intérieur non monétaire :																				
1. Sur l'Etat :																				
a) à un an au plus	9,9	10,0	9,6	7,1	9,9	9,9	9,3	9,9	10,0	7,5	7,6	8,8	2,8	5,8	2,7	0,2	3,6	6,3	5,5	9,9
b) à plus d'un an :																				
— obligations accessibles à tout placeur ..	2,7	2,6	2,7	2,8	2,8	2,7	2,7	2,7	2,7	2,7	2,7	2,7	2,7	2,7	2,7	2,7	2,8	2,8	2,8	2,7
— autres	34,0	34,0	34,0	34,0	34,0	34,0	34,0	34,0	34,0	34,0	34,0	34,0	34,0	34,0	34,0	34,0	34,0	34,0	34,0	34,0
2. Sur les pouvoirs publics subordonnés et les paraétatiques administratifs :																				
a) à un an au plus	—	—	—	—	—	—	—	—	—	—	—	—	—	—	0,1	0,1	0,1	0,2
b) à plus d'un an :																				
— obligations accessibles à tout placeur ..	0,4	0,4	0,4	0,4	0,4	0,5	0,5	0,5	0,5	0,5	0,5	0,5	0,5	0,5	0,5	0,5	0,5	0,5	0,5	0,5
— autres	—	—	—	—	—	—	—	—	—	—	—	—	—	—	—	—	—	—	—	—
3. Sur les entreprises, les particuliers et les paraétatiques d'exploitation :																				
a) acceptations bancaires	1,0	0,6	4,0	0,3	...	0,8	0,4	...	0,2	1,0	0,8	...	0,2	0,5
b) effets commerciaux	2,3	2,5	3,9	3,0	3,1	2,3	2,5	2,0	2,4	2,8	2,4	2,4	2,7	2,9	5,0	4,3	3,2	2,7	2,2	2,3
c) avances
d) obligations :																				
— accessibles à tout placeur	0,1	0,1	0,1
— autres	—	—	—	—	—	—	—	—	—	—	—	—	—	—	—	—	—	—	—	—
4. Sur le Fonds des Rentes : à un an au plus	0,6	0,4	0,3	—	—	—	—	—	—	—	—	—	—	—	—	—	—	—	—	—
5. Sur les paraétatiques de crédit :																				
a) à un an au plus	0,2	0,1	1,1	1,4	2,5	2,5	2,0	2,1	1,6	0,3	0,4	...
b) à plus d'un an :																				
— obligations accessibles à tout placeur	0,1
— autres	—	—	—	—	—	—	—	—	—	—	—	—	—	—	—	—	—	—	—	—
D. Autres	39,0	39,2	38,4	38,4	36,0	36,8	37,0	45,3	53,6	51,6	52,9	54,3	54,9	56,0	53,7	52,7	50,4	51,3	51,7	54,1
TOTAL DE L'ACTIF ...	215,7	214,3	219,0	211,9	208,7	212,2	213,4	221,7	235,0	234,6	233,1	235,9	232,4	235,3	237,9	229,1	227,4	232,3	233,0	237,2

¹ Bons spéciaux du Trésor belge (loi du 4-1-1963. Convention du 1-2-1963).

a) - Banque Nationale de Belgique — Passif — Chiffres mensuels

(milliards de francs)

	31-10-66	30-11-66	31-12-66	31-1-67	28-2-67	31-3-67	30-4-67	31-5-67	30-6-67	31-7-67	31-8-67	30-9-67	31-10-67	30-11-67	31-12-67	31-1-68	29-2-68	31-3-68	30-4-68	31-5-68	
A. Engagements envers l'étranger :																					
1. Envers le F.M.I.	0,2	0,2	0,2	0,2	0,2	0,2	0,2	0,2	0,2	0,2	0,2	0,2	0,2	0,2	0,2	0,2	0,2	0,2	0,2	0,2	
2. Envers l'U.E.P.	—	—	—	—	—	—	—	—	—	—	—	—	—	—	—	—	—	—	—	—	
3. Autres :																					
a) en monnaies étrangères	—	—	—	—	—	—	—	—	—	—	—	—	—	—	—	—	—	—	—	—	
b) en francs belges ¹	0,6	0,6	0,7	0,5	0,3	0,6	0,5	0,4	0,4	0,3	0,4	0,5	0,3	0,5	0,7	0,6	0,4	0,5	0,7	0,5	
4. Ajustement statistique	—	—	—	—	—	—	—	—	—	—	—	—	—	—	—	—	—	—	—	—	
Total des engagements envers l'étranger	0,8	0,8	0,9	0,7	0,5	0,8	0,7	0,6	0,6	0,5	0,6	0,7	0,5	0,7	0,9	0,8	0,6	0,7	0,9	0,7	
B. Engagements envers le secteur intérieur monétaire :																					
1. Pièces et billets ²	3,6	3,6	3,5	3,7	3,6	3,5	3,5	3,8	3,8	4,0	4,1	3,6	3,8	4,0	4,0	4,1	4,0	3,9	4,0	4,2	
2. Autres :																					
a) envers la Banque Nationale de Belgique	—	—	—	—	—	—	—	—	—	—	—	—	—	—	—	—	—	—	—	—	
b) envers les organismes publics	—	—	—	—	—	—	—	—	—	—	—	—	—	—	—	—	—	—	—	—	
c) envers les banques de dépôts :																					
— réserve monétaire	—	—	—	—	—	—	—	—	—	—	—	—	—	—	—	—	—	—	—	—	
— autres	0,1	0,1	1,3	0,1	0,1	2,1	0,1	0,1	0,1	0,1	0,1	0,2	0,1	0,1	2,2	0,1	0,1	2,7	0,1	0,1	
C. Engagements envers le secteur intérieur non monétaire :																					
1. Monnaie fiduciaire ³	169,2	167,0	171,8	165,9	165,4	166,5	168,9	170,1	176,0	174,7	171,2	172,4	169,5	168,1	173,6	168,1	168,8	170,3	173,0	177,3	
2. Monnaie scripturale :																					
a) détenue par les entreprises et particuliers ⁴	0,4	0,3	0,5	0,3	0,3	0,3	0,3	0,4	0,3	0,3	0,3	0,3	0,4	0,3	0,4	0,3	0,3	0,4	0,3	0,3	
b) détenue par les pouvoirs publics	—	—	—	—	—	—	—	—	—	—	—	—	—	—	—	—	—	—	—	—	
3. Liquidités quasi monétaires :																					
a) détenues par les entreprises et particuliers :																					
— dépôts en francs belges à plus d'un mois	—	—	—	—	—	—	—	—	—	—	—	—	—	—	—	—	—	—	—	—	
— dépôts en francs belges reçus en carnets ou livrets	—	—	—	—	—	—	—	—	—	—	—	—	—	—	—	—	—	—	—	—	
— dépôts en devises	—	—	—	—	—	—	—	—	—	—	—	—	—	—	—	—	—	—	—	—	
b) détenues par le Trésor	—	—	—	—	—	—	—	—	—	—	—	—	—	—	—	—	—	—	—	—	
4. Emprunts obligataires	—	—	—	—	—	—	—	—	—	—	—	—	—	—	—	—	—	—	—	—	
5. Autres :																					
a) envers le Fonds des Rentes	—	—	—	—	—	—	—	—	—	—	—	—	—	—	—	—	—	—	—	—	
b) envers les paraétatiques de crédit	—	—	—	—	—	—	—	—	—	—	—	—	—	—	—	—	—	—	—	—	
c) envers le Trésor	—	—	—	—	—	—	—	—	—	—	—	—	—	—	—	—	—	—	—	—	
D. Autres	41,6	42,5	41,0	41,2	38,8	39,0	39,9	46,7	54,2	55,0	56,8	58,7	58,1	62,1	56,8	55,7	53,6	54,3	54,7	54,6	
TOTAL DU PASSIF ...	215,7	214,3	219,0	211,9	208,7	212,2	213,4	221,7	235,0	234,6	233,1	235,9	232,4	235,3	237,9	229,1	227,4	232,3	233,0	237,2	

1 Y compris les engagements en francs belges envers les organismes internationaux autres que le F.M.I.

2 Y compris les pièces et billets du Trésor détenus par les organismes monétaires autres que la Banque Nationale.

3 Les chiffres sont sous-évalués à concurrence du montant des pièces et billets du Trésor détenus par les organismes monétaires autres que la Banque Nationale.

4 Y compris les comptes à vue des paraétatiques, sauf celui du Fonds des Rentes qui est repris sous C5a.

b) - Organismes publics monétaires ¹ — Actif — Chiffres trimestriels

(milliards de francs)

	30-6-63	30-6-63 2	30-9-63	31-12-63	31-3-64	30-6-64	30-9-64	31-12-64	31-3-65	30-6-65	30-9-65	31-12-65	31-3-66	30-6-66	30-9-66	31-12-66	31-3-67	30-6-67	30-9-67	31-12-67	31-3-68
A. Créances sur l'étranger :																					
1. Or	—	—	—	—	—	—	—	—	—	—	—	—	—	—	—	—	—	—	—	—	—
2. F.M.I. — Participation	—	—	—	—	—	—	—	—	—	—	—	—	—	—	—	—	—	—	—	—	—
— Prêts	—	—	—	—	—	—	—	—	—	—	—	—	—	—	—	—	—	—	—	—	—
3. Obligations	—	—	—	—	—	—	—	—	—	—	—	—	—	—	—	—	—	—	—	—	—
4. Accept. en francs belges représ. d'export.	0,1	0,1	...	0,2	0,2	0,1	0,2	0,1	0,5	0,1	0,4	0,1	1,1	0,3	0,5
5. Créances sur l'U.E.P.	—	—	—	—	—	—	—	—	—	—	—	—	—	—	—	—	—	—	—	—	—
6. Autres :																					
a) en monnaies étrangères	—	—	—	—	—	—	—	—	—	—	—	—	—	—	—	—	—	—	—	—	—
b) en francs belges	—	—	—	—	—	—	—	—	—	—	—	—	—	—	—	—	—	—	—	—	—
7. Ajustement statistique	—	—	—	—	—	—	—	—	—	—	—	—	—	—	—	—	—	—	—	—	—
Total des créances sur l'étranger ...	0,1	0,1	...	0,2	0,2	0,1	0,2	0,1	0,5	0,1	0,4	0,1	1,1	0,3	0,5
B. Créances sur le secteur intérieur monétaire :																					
1. Pièces et billets	0,1	0,1	0,1	0,1	...	0,1	0,1	0,1	0,1	0,1	0,1	...	0,1	0,1	0,1	0,1	0,1	...	0,1	0,1
2. Autres :																					
a) sur la Banque Nationale de Belgique
b) sur les organismes publics	0,1	0,1	0,1	0,1	0,6	0,1	0,1	0,1	0,1	...	0,1	0,1	0,4	0,1	0,3	0,1	0,3	0,2
c) sur les banques de dépôts	0,4	0,4	0,2	...
C. Créances sur le secteur intérieur non monétaire :																					
1. Sur l'Etat :																					
a) à un an au plus	41,2	40,3	39,0	42,9	42,0	44,2	42,9	48,0	41,0	44,2	43,0	47,1	44,3	45,3	40,6	48,5	46,7	46,8	45,4	48,8	49,2
b) à plus d'un an :																					
— obligations accessibles à tout placeur	5,5	5,6	5,6	5,7	5,7	5,8	5,7	5,7	5,5	5,5	5,2	6,3	6,5	6,5	6,5	6,5	6,5	6,7	6,6	6,6	6,5
— autres	—	—	—	—	—	—	—	—	—	—	—	—	—	—	—	—	—	—	—	—	—
2. Sur les pouvoirs publics subordonnés et les paraétatiques administratifs :																					
a) à un an au plus	3,4	3,4	3,4	4,3	3,1	3,7	3,5	4,8	5,5	5,7	5,0	6,5	6,2	7,3	8,3	9,6	5,4	7,3	7,3	8,0	7,6
b) à plus d'un an :																					
— obligations accessibles à tout placeur	0,1
— autres	—	—	—	—	—	—	—	—	—	—	—	—	—	—	—	—	—	—	—	—	—
3. Sur les entreprises, les particuliers et les paraétatiques d'exploitation :																					
a) acceptations bancaires	0,1	0,1	...	0,5	0,1	...	0,1	0,4	...	0,5	0,2	0,5	0,4	0,1	0,1	0,4	0,1	0,2	0,4	0,8	0,4
b) effets commerciaux	0,7	0,5	0,6	0,6	0,6	0,4	0,4	0,4	0,5	0,3	0,3	0,5	0,4	0,3	0,1	0,5	0,2	0,1	0,5	1,2	0,5
c) avances	0,1
d) obligations :																					
— accessibles à tout placeur	0,1	0,1	0,1
— autres	0,2	0,2	0,3	0,4	0,4	0,5	0,5	0,5	0,5	0,7	0,8	0,9	0,3	0,8	0,7	0,6	0,5	0,3
4. Sur le Fonds des Rentes : à un an au plus
5. Sur les paraétatiques de crédit :																					
a) à un an au plus	0,2
b) à plus d'un an :																					
— obligations accessibles à tout placeur
— autres	0,1	0,1	0,1	0,1	0,1	0,1	0,1	0,1	0,1	0,1	0,1	0,1	0,1	0,1	0,1	0,1	0,1	0,1	0,1	0,1	0,1
D. Autres	5,2	4,5	3,1	3,0	3,6	4,2	3,4	2,4	2,9	3,8	3,1	2,9	3,1	2,4	3,4	4,9	3,7	3,6	4,2	4,0	4,6
TOTAL DE L'ACTIF ...	56,9	54,7	52,0	57,7	55,8	58,8	56,7	63,0	56,9	60,9	58,1	64,9	62,1	63,1	60,2	71,4	63,7	65,9	66,3	70,9	70,0

¹ Office des Chèques Postaux, Fonds Monétaire belge (actif à court terme et obligations), Caisse Nationale de Crédit Professionnel (actifs à court terme) jusqu'au 30 juin 1963, ancienne série, Crédit Communal de Belgique (actifs formant la contrepartie des passifs à vue et à un mois au plus), Institut de Récompte et de Garantie (uniquement les actifs financés par un recours aux organismes monétaires). En ce qui concerne le Fonds Monétaire belge, la contrepartie de l'excédent des passifs recensés sur les actifs recensés est reprise sous la rubrique « D. Autres ». En ce qui concerne la Caisse Nationale de Crédit Professionnel, la contrepartie de l'excédent des passifs recensés sur les actifs recensés a été reprise, jusqu'au 30 juin 1963, ancienne série, sous la rubrique « D. Autres ».

² Pour la justification des écarts entre cette nouvelle et l'ancienne série (colonne précédente), le lecteur voudra bien se reporter à la section 2 de l'article « Chapitre XII, Créances et dettes dans l'économie belge et XIII, Organismes monétaires de la partie statistique » inséré dans le Bulletin d'Information et de Documentation (E.N.B.) : XLII^e année, vol. I, n° 1, janvier 1967.

b) - Organismes publics monétaires ¹ — Passif — Chiffres trimestriels

(milliards de francs)

	30-6-63	30-9-63	31-12-63	31-3-64	30-6-64	30-9-64	31-12-64	31-3-65	30-6-65	30-9-65	31-12-65	31-3-66	30-6-66	30-9-66	31-12-66	31-3-67	30-6-67	30-9-67	31-12-67	31-3-68	
A. Engagements envers l'étranger :																					
1. Envers le F.M.I.	—	—	—	—	—	—	—	—	—	—	—	—	—	—	—	—	—	—	—	—	
2. Envers l'U.E.P.	—	—	—	—	—	—	—	—	—	—	—	—	—	—	—	—	—	—	—	—	
3. Autres :																					
a) en monnaies étrangères	—	—	—	—	—	—	—	—	—	—	—	—	—	—	—	—	—	—	—	—	
b) en francs belges	2,6	2,6	2,5	3,1	3,1	3,0	2,9	2,8	2,7	2,6	2,5	2,3	2,1	2,0	1,2	1,2	1,1	0,8	0,6	1,1	
4. Ajustement statistique	—	—	—	—	—	—	—	—	—	—	—	—	—	—	—	—	—	—	—	—	
Total des engagements envers l'étranger	2,6	2,6	2,5	3,1	3,1	3,0	2,9	2,8	2,7	2,6	2,5	2,3	2,1	2,0	1,2	1,2	1,1	0,8	0,6	1,1	
B. Engagements envers le secteur intérieur monétaire :																					
1. Pièces et billets ²	0,3	0,3	0,4	0,3	0,3	0,2	0,3	0,4	0,6	0,5	0,5	0,4	0,5	0,4	0,4	0,3	0,4	0,2	0,4	0,3	
2. Autres :																					
a) envers la Banque Nationale de Belgique	0,1	0,1	0,2	...	0,6	
b) envers les organismes publics	0,1	0,1	0,1	...	0,6	0,1	0,1	0,1	...	0,1	...	0,4	0,1	0,3	0,1	0,3	0,2	
c) envers les banques de dépôts :																					
— réserve monétaire	—	—	—	—	—	—	—	—	—	—	—	—	—	—	—	—	—	—	—	—	
— autres	0,6	0,5	0,4	3,1	2,2	1,0	1,1	6,0	2,2	0,9	1,3	5,8	3,0	0,6	0,7	5,8	2,3	0,7	1,5	5,6	
C. Engagements envers le secteur intérieur non monétaire :																					
1. Monnaie fiduciaire ³	5,9	5,9	5,9	6,0	6,0	6,2	6,3	6,4	6,3	6,4	6,4	6,6	6,5	6,7	6,8	6,9	6,9	6,9	6,8	6,5	
2. Monnaie scripturale :																					
a) détenue par les entreprises et particuliers ⁴	34,5	32,5	31,6	33,0	32,8	35,9	34,4	36,0	35,5	37,7	36,0	37,9	37,2	41,2	38,5	41,9	38,9	41,6	40,1	39,5	
b) détenue par les pouvoirs publics	12,7	12,7	11,2	12,1	11,3	12,4	11,7	10,8	9,2	12,2	10,8	11,8	12,4	12,0	12,0	14,9	14,0	15,4	15,8	17,4	
3. Liquidités quasi monétaires :																					
a) détenues par les entreprises et particuliers :																					
— dépôts en francs belges à plus d'un mois	—	—	—	—	—	—	—	—	—	—	—	—	—	—	—	—	—	—	—	—	
— dépôts en francs belges reçus en carnets ou livrets	—	—	—	—	—	—	—	—	—	—	—	—	—	—	—	—	—	—	—	—	
— dépôts en devises	—	—	—	—	—	—	—	—	—	—	—	—	—	—	—	—	—	—	—	—	
b) détenues par le Trésor	—	—	—	—	—	—	—	—	—	—	—	—	—	—	—	—	—	—	—	—	
4. Emprunts obligataires	—	—	—	—	—	—	—	—	—	—	—	—	—	—	—	—	—	—	—	—	
5. Autres :																					
a) envers le Fonds des Rentes	0,1	0,1	0,5	0,2	
b) envers les paraétatiques de crédit	0,1	0,3	...	0,3	...	0,2	0,1	
c) envers le Trésor	—	—	—	—	—	—	—	—	—	—	—	—	—	—	—	—	—	—	—	—	
D. Autres	1,0	0,2	0,8	
TOTAL DU PASSIF ...	56,9	54,7	52,0	57,7	55,8	58,8	56,7	63,0	56,9	60,9	58,1	64,9	62,1	63,1	60,2	71,4	63,7	65,9	66,8	70,9	

¹ Office des Chèques Postaux, Fonds Monétaire belge (pièces et billets), Caisse Nationale de Crédit Professionnel (passifs à vue et à 30 jours au plus, y compris les dépôts à plus d'un mois, qu'il n'était pas possible d'éliminer) jusqu'au 30 juin 1963 ancienne série, Crédit Communal de Belgique (passifs à vue et à un mois au plus), Institut de Réescampte et de Garantie (uniquement les passifs envers les organismes monétaires).

² Uniquement les pièces et billets détenus par la Banque Nationale.

³ Les chiffres sont surévalués à concurrence des pièces et billets du Trésor détenus par les organismes monétaires autres que la Banque Nationale.

⁴ Y compris les comptes à vue des paraétatiques, sauf ceux de certains paraétatiques administratifs qui sont compris dans la rubrique C2b.

⁵ Pour la justification des écarts entre cette nouvelle et l'ancienne série (colonne précédente), le lecteur voudra bien se reporter à la section 2 de l'article « Chapitre XII, Créances et dettes dans l'économie belge et XIII, Organismes monétaires de la partie statistique » inséré dans le Bulletin d'Information et de Documentation (B.N.B.) : XLIIe année, vol. 1, n° 1, janvier 1967.

c) - Banques de dépôts — Actif — Chiffres trimestriels

(milliards de francs)

	30-6-63 (e)	30-9-63 1	30-9-63	31-12-63	31-3-64	30-6-64	30-9-64	31-12-64	31-3-65	30-6-65	30-9-65	31-12-65	31-3-66	30-6-66	30-9-66	31-12-66	31-3-67	30-6-67	30-9-67	31-12-67	31-3-68
A. Créances sur l'étranger :																					
1. Or	—	—	—	—	—	—	—	—	—	—	—	—	—	—	—	—	—	—	—	—	—
2. F.M.I. — Participation	—	—	—	—	—	—	—	—	—	—	—	—	—	—	—	—	—	—	—	—	—
— Prêts	—	—	—	—	—	—	—	—	—	—	—	—	—	—	—	—	—	—	—	—	—
3. Obligations	1,1	0,4	0,5	0,6	0,6	0,6	0,5	0,6	0,7	0,7	0,7	1,4	1,9	1,8	1,8	1,9	1,9	2,4	2,4	2,3	4,1
4. Accept. en francs belges représ. d'export.	2,1	3,2	2,8	2,7	2,5	2,9	3,6	4,8	5,6	4,3	4,2	5,2	6,3	4,6	6,0	5,6	5,4	7,6	8,2	6,4	7,5
5. Créances sur l'U.E.P.	—	—	—	—	—	—	—	—	—	—	—	—	—	—	—	—	—	—	—	—	—
6. Autres :																					
a) en monnaies étrangères ²	23,9	24,1	25,4	23,4	28,5	29,3	28,4	29,0	39,7	35,2	34,7	36,7	43,5	43,3	43,3	52,6	48,5	54,1	52,3	60,1	63,2
b) en francs belges ²	3,4	4,5	4,9	4,5	5,1	5,6	5,3	5,5	6,2	6,3	6,2	6,9	7,3	7,2	7,8	8,3	10,3	10,7	11,5	11,3	13,6
7. Ajustement statistique	-0,1	—	—	—	—	—	—	—	—	—	—	—	—	—	—	—	—	—	—	—	—
Total des créances sur l'étranger ...	30,4	32,2	33,6	31,2	36,7	38,4	37,8	39,9	52,2	46,5	45,8	50,2	59,0	56,9	58,9	68,4	66,1	74,8	74,4	80,1	88,4
B. Créances sur le secteur intérieur monétaire :																					
1. Pièces et billets	2,5	2,4	2,5	2,8	3,1	2,9	2,8	2,9	3,0	3,2	3,2	3,4	3,5	3,7	3,2	3,4	3,4	3,7	3,5	3,9	3,8
2. Autres :																					
a) sur la Banque Nationale de Belgique :																					
— réserve monétaire	—	—	—	—	—	—	1,2	1,2	1,3	1,4	—	—	—	—	—	—	—	—	—	—	—
— autres	0,1	0,1	0,1	2,3	1,4	0,1	0,1	0,7	2,1	0,1	0,2	1,4	1,7	0,1	0,1	1,3	2,1	0,1	0,2	2,2	2,7
b) sur les organismes publics	0,5	0,5	0,4	3,0	2,2	1,0	1,0	6,0	2,2	0,9	1,2	5,8	3,0	0,6	0,6	5,8	2,3	0,7	1,5	5,6	2,9
c) sur les banques de dépôts	4,1	3,7	5,9	4,7	5,3	4,5	5,1	5,0	6,8	6,1	6,1	5,1	5,7	5,1	5,5	6,2	5,6	6,9	7,3	7,9	10,5
C. Créances sur le secteur intérieur non monétaire :																					
1. Sur l'Etat :																					
a) à un an au plus	22,1	22,4	24,3	22,7	26,0	26,3	26,5	24,6	29,1	29,7	33,6	28,8	29,6	33,7	31,9	34,0	32,0	37,6	42,0	34,2	p33,8
b) à plus d'un an :																					
— obligations accessibles à tout placeur	26,7	29,6	29,5	29,8	30,0	31,1	30,1	30,6	33,0	35,5	34,8	37,4	37,2	38,3	40,4	37,9	38,1	38,9	41,2	44,5	p45,0
— autres	22,8	22,9	22,8	23,9	24,4	24,3	24,3	24,6	23,8	24,2	26,0	26,8	27,1	27,6	29,5	30,7	30,5	31,3	33,6	33,2	p33,2
2. Sur les pouvoirs publics subordonnés et les paraétatiques administratifs :																					
a) à un an au plus	—	—	—	—	—	—	—	—	—	—	—	—	—	—	—	—	—	—	—	0,7	1,0
b) à plus d'un an :																					
— obligations accessibles à tout placeur	1,6	0,2	0,3	0,3	0,3	0,3	0,4	0,4	0,4	0,7	0,7	0,7	0,7	0,7	0,8	1,0	1,1	1,3	1,3	2,5	p 2,3
— autres	1,0	1,1	1,2	1,0	1,1	0,9	0,8	0,8	1,0	1,0	1,0	1,0	1,0	1,0	1,0	1,0	1,5	1,9	2,3	2,3	p 2,5
3. Sur les entreprises, les particuliers et les paraétatiques d'exploitation :																					
a) acceptations bancaires	4,9	3,8	3,3	2,5	2,9	2,7	3,9	5,6	6,9	5,7	9,5	5,5	7,5	7,3	7,0	7,3	7,1	5,9	6,9	6,9	7,4
b) effets commerciaux	32,9	32,8	34,4	37,6	38,3	40,0	39,7	41,4	40,4	43,1	42,0	45,6	45,5	47,3	48,4	55,5	56,5	58,3	60,9	64,6	67,5
c) avances	37,5	37,3	39,7	42,4	43,5	44,8	46,9	47,8	48,3	50,4	52,7	54,8	57,5	59,6	64,8	63,3	69,4	73,3	74,5	77,7	80,8
d) obligations :																					
— accessibles à tout placeur	2,9	2,2	2,1	2,1	2,0	2,0	2,0	2,0	2,0	2,1	2,0	1,8	1,8	1,5	1,8	1,8	2,3	2,6	3,1	3,2	p 3,1
— autres	1,2	1,2	1,1	1,0	1,1	1,7	2,1	2,1	2,0	2,0	2,0	1,9	1,7	1,8	1,8	2,0	2,2	2,2	2,7	3,9	p 4,4
4. Sur le Fonds des Rentes : à un an au plus	7,9	7,9	6,3	6,8	5,9	6,3	6,3	7,4	7,0	7,6	5,7	4,7	6,4	5,9	4,4	4,3	—	—	—	—	—
5. Sur les paraétatiques de crédit :																					
a) à un an au plus	0,1	...	0,2	0,2	0,1	0,1	0,4	0,1	...	0,1	0,2	0,2	0,5	0,7	1,0	1,0	1,0	0,9	1,0	3,3
b) à plus d'un an :																					
— obligations accessibles à tout placeur	9,9	9,9	10,1	10,3	10,1	9,9	9,7	9,8	10,8	10,9	10,9	11,4	11,3	11,7	12,4	13,2	12,9	13,4	14,1	14,1	p14,9
— autres	0,5	0,5	0,5	0,5	0,5	0,6	0,6	0,7	0,7	0,7	0,8	0,9	1,2	1,4	1,4	1,4	1,6	2,1	2,1	2,0	p 2,0
D. Autres	32,5	31,2	31,4	31,7	31,0	34,3	32,1	36,2	36,2	40,9	40,9	43,3	41,9	45,3	46,0	49,0	51,8	60,5	55,4	54,3	p57,3
TOTAL DE L'ACTIF ...	242,0	242,0	249,5	256,8	266,0	272,2	273,5	290,1	309,3	312,7	319,2	330,7	343,5	350,0	360,6	388,5	387,5	416,5	427,9	444,8	466,8

1 Pour la justification des écarts entre cette nouvelle et l'ancienne série (colonne précédente), le lecteur voudra bien se reporter à la section 2 de l'article « Chapitre XII, Créances et dettes dans l'économie belge et XIII, Organismes monétaires de la partie statistique » inséré dans le Bulletin d'Information et de Documentation (B.N.B.) : XLII^e année, vol. I, n° 1, janvier 1967.

2 Pour les dates antérieures au 30 juin 1963, les montants repris sous la rubrique « 6a) en monnaies étrangères » se rapportent uniquement aux monnaies étrangères convertibles tandis que ceux repris sous la rubrique « 6b) en francs belges » se rapportent non seulement aux francs belges mais encore aux monnaies étrangères non convertibles. Ces dernières ne représentent que de faibles montants.

c) - Banques de dépôts — Passif — Chiffres trimestriels

(milliards de francs)

	30-6-63 (c)	30-6-63 1	30-9-63	31-12-63	31-3-64	30-6-64	30-9-64	31-12-64	31-3-65	30-6-65	30-9-65	31-12-65	31-3-66	30-6-66	30-9-66	31-12-66	31-3-67	30-6-67	30-9-67	31-12-67	31-3-68
A. Engagements envers l'étranger :																					
1. Envers le F.M.I.	—	—	—	—	—	—	—	—	—	—	—	—	—	—	—	—	—	—	—	—	—
2. Envers l'U.E.P.	—	—	—	—	—	—	—	—	—	—	—	—	—	—	—	—	—	—	—	—	—
3. Autres :																					
a) en monnaies étrangères ²	28,1	29,1	32,4	34,4	40,5	41,7	43,1	45,9	54,9	51,1	53,1	55,3	62,6	62,3	67,1	78,3	73,2	84,1	85,3	89,3	94,8
b) en francs belges ^{2 3}	13,5	16,1	17,6	16,9	16,7	17,5	15,9	18,1	21,1	21,0	20,3	20,6	20,7	22,3	22,8	24,3	25,0	26,3	28,7	29,8	31,9
4. Ajustement statistique	+0,6	—	—	—	—	—	—	—	—	—	—	—	—	—	—	—	—	—	—	—	—
Total des engagements envers l'étranger	42,2	45,2	50,0	51,3	57,2	59,2	59,0	64,0	76,0	72,1	73,4	75,9	83,3	84,6	89,9	102,6	98,2	110,4	114,0	119,1	126,7
B. Engagements envers le secteur intérieur monétaire :																					
1. Pièces et billets	—	—	—	—	—	—	—	—	—	—	—	—	—	—	—	—	—	—	—	—	—
2. Autres :																					
a) envers la Banque Nationale de Belgique	0,2	0,2	1,5	0,3	0,2	0,5	...	0,4
b) envers les organismes publics	0,3	0,4	0,1	0,2	...
c) envers les banques de dépôts	4,1	3,7	5,9	4,6	5,3	4,5	5,1	5,0	6,8	6,0	6,1	5,1	5,7	5,1	5,5	6,2	5,6	6,9	7,3	7,9	10,5
C. Engagements envers le secteur intérieur non monétaire :																					
1. Monnaie fiduciaire	—	—	—	—	—	—	—	—	—	—	—	—	—	—	—	—	—	—	—	—	—
2. Monnaie scripturale :																					
a) détenue par les entreprises et particuliers	76,0	75,8	73,6	78,5	77,3	79,8	79,0	86,3	86,4	90,4	90,1	95,1	94,6	98,2	94,8	103,6	99,8	107,3	107,8	113,1	114,8
b) détenue par les pouvoirs publics	—	—	—	—	—	—	—	—	—	—	—	—	—	—	—	—	—	—	—	—	—
3. Liquidités quasi monétaires :																					
a) détenues par les entreprises et particuliers :																					
— dépôts en francs belges à plus d'un mois	27,9	27,9	26,6	25,8	26,4	25,6	29,9	29,5	32,7	32,4	34,2	35,4	38,3	36,3	40,5	40,5	45,6	45,1	48,7	48,6	53,0
— dépôts en francs belges reçus en carnets ou livrets	23,4	23,4	26,4	29,2	31,9	32,7	34,2	35,6	37,8	38,8	40,6	42,0	44,1	44,8	46,0	48,5	52,0	53,8	57,0	59,2	62,9
— dépôts en devises	8,2	8,2	8,4	9,1	10,1	8,1	5,0	5,1	4,5	5,1	3,9	4,4	4,2	4,9	5,1	5,7	6,0	7,5	6,9	8,4	7,5
b) détenues par le Trésor	—	—	—	—	—	—	—	—	—	—	—	—	—	—	—	—	—	—	—	—	—
4. Emprunts obligataires	11,2	11,2	11,3	11,4	11,2	11,2	11,3	11,4	11,4	11,3	11,3	11,4	11,5	11,5	11,7	12,0	12,4	12,6	13,1	13,5	14,7
5. Autres :																					
a) envers le Fonds des Rentes	0,2	0,2	0,6
b) envers les paraétatiques de crédit	0,3	0,7	0,3	0,3	0,4	0,6	1,1	...	0,4	0,1	0,1	0,2	0,4	0,1	0,2	...	0,3	0,3	0,4	0,1	0,4
c) envers le Trésor	—	—	—	—	—	—	—	—	—	—	—	—	—	—	—	—	—	—	—	—	—
D. Autres	48,0	45,5	45,5	46,3	46,2	50,5	48,9	53,0	52,9	56,5	58,9	61,2	60,9	64,5	66,4	69,4	67,6	72,6	72,7	74,7	76,3
TOTAL DU PASSIF ...	242,0	242,0	249,5	256,8	266,0	272,2	273,5	290,1	309,3	312,7	319,2	330,7	343,5	350,0	360,6	388,5	387,5	416,5	427,9	444,8	466,8

1 Pour la justification des écarts entre cette nouvelle et l'ancienne série (colonne précédente), le lecteur voudra bien se reporter à la section 2 de l'article « Chapitre XII, Créances et dettes dans l'économie belge et XIII, Organismes monétaires de la partie statistique » inséré dans le *Bulletin d'Information et de Documentation* (B.N.B.) : XLII^e année, vol. I, n° 1, janvier 1967.

2 Pour les dates antérieures au 30 juin 1963, les montants repris sous la rubrique « 3a) en monnaies étrangères » se rapportent uniquement aux monnaies étrangères convertibles tandis que ceux repris sous la rubrique « 3b) en francs belges » se rapportent non seulement aux francs belges mais encore aux monnaies étrangères non convertibles. Ces dernières ne représentent que de faibles montants.

3 Y compris les engagements en francs belges envers les organismes internationaux établis en U.E.B.L.

d) - Ensemble des organismes monétaires — Actif — Chiffres trimestriels

(milliards de francs)

	30-6-63 est	30-6-63 5	30-9-63	31-12-63	31-3-64	30-6-64	30-9-64	31-12-64	31-3-65	30-6-65	30-9-65	31-12-65	31-3-66	30-6-66	30-9-66	31-12-66	31-3-67	30-6-67	30-9-67	31-12-67	31-3-68		
A. Créances sur l'étranger :																							
1. Or	68,6	68,6	68,4	68,6	68,8	69,6	69,7	72,5	74,2	78,1 ⁶	77,7	77,9	77,8	77,8	76,3	76,2	76,2	76,0	75,7	74,0	70,9	Colonne du tableau XIII. « Bilans intégrés des organismes monétaires » dans laquelle la rubrique est comprise	
2. F.M.I. — Participation	6,5	6,5	7,0	7,1	8,2	8,2	8,2	8,7	9,0	10,0	12,2	12,2	12,9	14,0	15,2	15,2	15,2	15,2	15,3	14,7	16,2		
— Prêts ¹	—	—	—	—	—	—	—	1,5	1,5	3,4	3,4	3,4	3,4	3,4	3,4	3,4	3,4	1,9	1,9	1,9	1,9		
3. Obligations	1,2	0,5	0,6	0,7	0,7	0,7	0,6	0,7	0,8	0,8	0,8	1,5	2,0	1,9	1,9	2,0	2,0	2,5	2,5	2,4	4,2		
4. Accept. en francs belges représ. d'export.	5,3	6,4	6,6	7,0	5,7	7,6	8,0	9,2	7,6	10,6	7,4	12,0	11,6	11,9	12,1	13,3	12,3	14,4	12,0	14,7	13,3		
5. Créances sur l'U.E.P. ²	0,2	0,2	0,1	0,1	0,1	0,1	0,1	0,1		
6. Autres :																							
a) en monnaies étrangères ³	43,4	43,6	45,0	44,9	49,4	49,1	50,4	56,0	65,6	57,1	57,9	58,6	63,5	63,0	63,3	74,0	69,8	84,0	87,2	96,2	99,8		
b) en francs belges ³	4,9	6,0	6,4	6,0	6,6	7,1	6,8	7,0	7,7	7,8	7,7	8,4	8,8	8,7	9,3	9,8	12,0	10,7	11,6	14,3	16,7		
7. Ajustement statistique	— 0,1	—	—	—	—	—	—	—	—	—	—	—	—	—	—	—	—	—	—	—	—		
Total des créances sur l'étranger ...	130,0	131,8	134,1	134,4	139,5	142,4	143,8	155,7	166,4	167,8	167,1	174,0	180,0	180,7	181,5	193,9	190,9	204,7	206,2	218,2	223,0		(6)
B. Créances sur le secteur intérieur monétaire :																							
1. Pièces et billets	2,8	2,8	3,0	3,1	3,5	3,2	3,2	3,4	3,7	3,8	3,8	3,9	4,1	4,2	3,7	3,8	3,9	4,0	4,0	4,3	4,4		
2. Autres :																							
a) sur la Banque Nationale de Belgique .							1,2	1,2	1,3	1,4	—	—	—	—	—	—	—	—	—	—	—		
— réserve monétaire	—	—	—	—	—	—	—	—	—	—	—	—	—	—	—	—	—	—	—	—	—		
— autres	0,1	0,1	0,1	2,3	1,4	0,1	0,1	0,7	2,1	0,1	0,2	1,4	1,7	0,1	0,1	1,3	2,1	0,1	0,2	2,2	2,7		
b) sur les organismes publics	0,6	0,6	0,4	3,1	2,3	1,1	1,1	6,6	2,3	1,0	1,3	5,9	3,2	0,7	1,3	6,2	2,4	1,0	1,6	5,9	3,1		
c) sur les banques de dépôts	4,7	3,9	7,4	5,0	5,3	4,5	5,1	5,2	7,2	6,1	6,1	5,1	6,2	5,1	6,0	6,2	5,6	6,9	7,3	8,1	10,5		
C. Créances sur le secteur intérieur non monétaire :																							
1. Sur l'Etat :																							
a) à un an au plus	73,2	72,6	71,5	74,9	77,6	80,3	79,4	82,4	80,0	83,9	86,5	84,9	83,9	88,3	82,5	92,1	88,6	94,4	96,2	85,7	p 89,3		(7)
b) à plus d'un an :																							
— obligations accessibles à tout placeur	34,5	37,5	37,4	37,8	38,0	39,3	38,2	38,7	41,0	43,4	42,5	46,2	46,4	47,5	49,5	47,1	47,3	48,3	50,5	54,0	p 54,3	(7)	
— autres	56,8	56,9	56,8	57,9	58,4	58,3	58,3	58,6	57,8	58,2	60,0	60,8	61,1	61,6	63,5	64,7	64,5	65,3	67,6	67,2	p 67,2	(7)	
2. Sur les pouvoirs publics subordonnés et les paraétatiques administratifs :																							
a) à un an au plus	3,4	3,4	3,4	4,3	3,1	3,7	3,5	4,8	5,5	5,7	5,0	6,5	6,2	7,3	8,3	9,6	5,4	7,3	7,3	8,8	8,6	(8)	
b) à plus d'un an :																							
— obligations accessibles à tout placeur	1,9	0,4	0,5	0,5	0,6	0,6	0,7	0,7	0,8	1,0	1,1	1,1	1,1	1,1	1,2	1,4	1,6	1,8	1,8	2,8	p 2,8	(8)	
— autres	1,0	1,1	1,2	1,0	1,1	0,9	0,8	0,8	1,0	1,0	1,0	1,0	1,0	1,0	1,0	1,0	1,5	1,9	2,3	2,3	p 2,5	(8)	
3. Sur les entreprises, les particuliers et les paraétatiques d'exploitation :																							
a) acceptations bancaires	5,0	3,9	3,8	4,6	3,0	3,6	4,6	6,1	6,9	6,4	9,7	8,7	8,1	9,1	8,8	11,7	8,0	6,3	7,3	8,5	7,8	(9)	
b) effets commerciaux	36,1	35,8	36,4	41,8	41,9	43,7	42,9	44,4	43,3	45,5	44,4	49,0	48,3	50,4	51,6	59,9	59,0	60,8	63,8	70,8	70,7	(9)	
c) avances	37,6	37,3	39,8	42,4	43,5	44,8	46,9	47,8	48,3	50,4	52,7	54,8	57,5	59,6	64,8	63,3	69,4	73,3	74,5	77,7	80,8	(9)	
d) obligations :																							
— accessibles à tout placeur	2,9	2,2	2,2	2,1	2,0	2,0	2,0	2,0	2,1	2,1	2,0	1,8	1,8	1,6	1,8	1,8	2,3	2,7	3,1	3,2	p 3,2	(14)	
— autres	1,2	1,2	1,1	1,2	1,3	2,0	2,5	2,5	2,5	2,5	2,5	2,4	2,4	2,6	2,7	2,3	3,0	2,9	3,3	4,4	p 4,7	(14)	
4. Sur le Fonds des Rentes : à un an au plus ⁴	7,9	7,9	6,9	7,4	7,0	8,8	7,8	7,8	7,0	7,6	5,7	4,7	7,2	8,8	5,1	4,6	—	—	—	—	—	—	(11)
5. Sur les paraétatiques de crédit :																							
a) à un an au plus	0,1	0,2	1,0	0,2	0,1	1,9	0,4	2,1	0,5	0,4	0,4	0,4	0,5	1,5	1,0	1,0	2,4	2,9	1,3	3,3	(12)	
b) à plus d'un an :																							
— obligations accessibles à tout placeur	9,9	9,9	10,1	10,3	10,1	9,9	9,7	9,8	10,8	10,9	10,9	11,4	11,3	11,7	12,4	13,2	12,9	13,4	14,1	14,1	p 14,9	(12)	
— autres	0,6	0,6	0,6	0,6	0,6	0,7	0,7	0,8	0,8	0,8	0,9	1,0	1,3	1,5	1,5	1,5	1,7	2,2	2,2	2,1	p 2,1	(12)	
D. Autres	71,1	69,1	68,9	71,1	70,0	75,1	74,2	78,8	77,4	84,5	81,0	82,4	81,2	82,4	85,0	92,3	92,3	117,7	113,9	112,0	p 113,2	(14)	
TOTAL DE L'ACTIF ...	481,3	479,1	485,8	506,8	510,4	525,1	528,6	559,2	570,3	584,6	584,8	607,4	614,4	625,8	633,8	678,9	663,4	717,4	730,1	753,6	769,1		

1 Bons spéciaux du Trésor belge (loi du 4-1-1963, Convention du 1-2-1963).

2 Créances bilatérales sur les pays débiteurs lors de la liquidation de l'U.E.P.

3 Pour les dates antérieures au 30 juin 1963, les montants repris sous la rubrique « 6a) en monnaies étrangères » se rapportent uniquement aux monnaies étrangères convertibles tandis que ceux repris sous la rubrique « 6b) en francs belges » se rapportent non seulement aux francs belges mais encore aux monnaies étrangères non convertibles. Ces dernières ne représentent que de faibles montants.

4 Aux dates pour lesquelles le Fonds des Rentes n'a pas publié de chiffres, les créances sur le Fonds des Rentes sont comprises sous la rubrique « D. Autres ».

5 Pour la justification des écarts entre cette nouvelle et l'ancienne série (colonne précédente), le lecteur voudra bien se reporter à la section 2 de l'article « Chapitre XII. Créances et dettes dans l'économie belge et XIII. Organismes monétaires de la partie statistique » inséré dans le Bulletin d'Information et de Documentation (B.N.B.) : XLIIe année, vol. I, n° 1, janvier 1967.

6 Y compris 1 milliard d'or en compte auprès d'un correspondant étranger.

d) - Ensemble des organismes monétaires — Passif — Chiffres trimestriels

(milliards de francs)

	30-6-63 (e)	30-6-63 7	30-9-63	31-12-63	31-3-64	30-6-64	30-9-64	31-12-64	31-3-65	30-6-65	30-9-65	31-12-65	31-3-66	30-6-66	30-9-66	31-12-66	31-3-67	30-6-67	30-9-67	31-12-67	31-3-68
A. Engagements envers l'étranger :																					
1. Envers le F.M.I.	0,2	0,2	0,2	0,2	0,2	0,2	0,2	0,2	0,2	0,2	0,2	0,2	0,2	0,2	0,2	0,2	0,2	0,2	0,2	0,2	0,2
2. Envers l'U.E.P.	—	—	—	—	—	—	—	—	—	—	—	—	—	—	—	—	—	—	—	—	—
3. Autres :																					
a) en monnaies étrangères ²	28,1	29,1	32,4	34,4	40,5	41,7	43,1	45,9	54,9	51,1	53,1	55,3	62,6	62,9	67,7	78,3	73,2	84,5	85,7	89,3	94,8
b) en francs belges ^{1 2}	16,7	19,3	20,9	20,6	20,4	21,1	19,4	21,6	24,3	24,2	23,5	23,6	23,5	24,3	24,0	26,2	26,7	27,1	29,4	31,6	33,5
4. Ajustement statistique	+0,6	—	—	—	—	—	—	—	—	—	—	—	—	—	—	—	—	—	—	—	—
Total des engagements envers l'étranger	45,6	48,6	53,5	55,2	61,1	63,0	62,7	67,7	79,4	75,5	76,8	79,1	86,3	87,4	91,9	104,7	100,1	111,8	115,3	121,1	128,5
B. Engagements envers le secteur intérieur monétaire :																					
1. Pièces et billets ³	2,8	2,8	3,0	3,1	3,5	3,2	3,2	3,4	3,7	3,8	3,8	3,9	4,1	4,2	3,7	3,8	3,9	4,0	4,0	4,3	4,4
2. Autres :																					
a) envers la Banque Nationale de Belgique	0,3	0,3	1,5	0,3	0,2	0,7	...	1,0
b) envers les organismes publics	0,3	0,1	0,1	0,1	...	0,6	0,5	0,1	0,1	0,1	...	0,1	0,1	0,4	0,1	0,3	0,1	0,5	0,2
c) envers les banques de dépôts :																					
— réserve monétaire	—	—	—	—	—	—	1,2	1,2	1,3	1,4	—	—	—	—	—	—	—	—	—	—	—
— autres	4,8	4,3	6,4	10,0	8,9	5,6	6,3	11,7	11,1	7,0	7,5	12,3	10,4	5,8	6,3	13,3	10,0	7,7	9,0	15,7	16,1
C. Engagements envers le secteur intérieur non monétaire :																					
1. Monnaie fiduciaire ⁴	149,7	149,7	150,1	153,7	151,4	157,1	158,4	163,7	161,4	168,9	169,1	173,4	169,9	177,7	176,8	178,7	173,4	182,9	179,2	180,1	176,6
2. Monnaie scripturale :																					
a) détenue par les entreprises et particuliers ⁵	110,8	108,6	105,5	112,0	110,6	116,1	113,8	122,9	122,4	128,4	126,5	133,4	132,2	139,7	133,6	146,0	139,0	149,2	148,2	153,0	155,0
b) détenue par les pouvoirs publics	12,7	12,7	11,2	12,1	11,3	12,4	11,7	10,8	9,2	12,2	10,8	11,8	12,4	12,0	12,0	14,9	14,0	15,4	15,8	17,4	18,4
3. Liquidités quasi monétaires :																					
a) détenues par les entreprises et particuliers :																					
— dépôts en francs belges à plus d'un mois	27,9	27,9	26,6	25,8	26,4	25,6	29,9	29,5	32,7	32,4	34,2	35,4	38,3	36,3	40,5	40,5	45,6	45,1	48,7	48,6	53,0
— dépôts en francs belges reçus en carnets ou livrets	23,4	23,4	26,4	29,2	31,9	32,7	34,2	35,6	37,8	38,8	40,6	42,0	44,1	44,8	46,0	48,5	52,0	53,8	57,0	59,2	62,9
— dépôts en devises	8,2	8,2	8,4	9,1	10,1	8,1	5,0	5,1	4,5	5,1	3,9	4,4	4,2	4,9	5,1	5,7	6,0	7,5	6,9	8,4	7,5
b) détenues par le Trésor	—	—	—	—	—	—	—	—	—	—	—	—	—	—	—	—	—	—	—	—	—
4. Emprunts obligataires	11,2	11,2	11,3	11,4	11,2	11,2	11,3	11,4	11,4	11,3	11,3	11,4	11,5	11,5	11,7	12,0	12,4	12,6	13,1	13,5	14,7
5. Autres :																					
a) envers le Fonds des Rentes ⁶	0,3	0,3	0,3	0,5	1,5	0,1	—	—	—	—	—
b) envers les para-étatiques de crédit	0,4	0,7	0,3	0,3	0,4	0,6	1,1	...	0,7	0,1	0,4	0,2	0,6	0,2	0,2	...	0,3	0,3	0,4	0,1	0,4
c) envers le Trésor	—	—	—	—	—	—	—	—	—	—	—	—	—	—	—	—	—	—	—	—	—
D. Autres	82,9	80,4	81,6	84,5	83,5	89,4	89,8	95,4	93,9	99,1	98,3	99,9	99,7	101,2	104,9	110,4	106,6	126,8	132,4	131,7	131,4
TOTAL DU PASSIF ...	481,3	479,1	485,8	506,8	510,4	525,1	528,6	559,2	570,3	584,6	584,8	607,4	614,4	625,8	633,8	678,9	663,4	717,4	730,1	753,6	769,1

Colonne du tableau XIII-1
« Bilans intégrés des organismes monétaires » dans laquelle la rubrique est comprise (6)

1 Pour la Banque Nationale, y compris les engagements en francs belges envers les organismes internationaux autres que le F.M.I. et l'U.E.P.; pour les autres organismes monétaires, y compris les engagements en francs belges envers les organismes internationaux établis en U.E.B.L. depuis qu'ils ont pu être extraits des engagements envers le secteur intérieur non monétaire, c'est-à-dire depuis juin 1958.

2 Pour les dates antérieures au 30 juin 1963, les montants repris sous la rubrique « 3a) en monnaies étrangères » se rapportent uniquement aux monnaies étrangères convertibles tandis que ceux repris sous la rubrique « 3b) en francs belges » se rapportent non seulement aux francs belges mais encore aux monnaies étrangères non convertibles. Ces dernières ne représentent que de faibles montants.

3 B.N.B. : y compris les pièces et billets du Trésor détenus par les organismes monétaires autres que la Banque Nationale de Belgique. Organismes publics monétaires : uniquement les pièces et billets du Trésor détenus par la Banque Nationale de Belgique.

4 Les chiffres de cette rubrique sont sous-évalués pour la Banque Nationale de Belgique et surévalués pour les organismes publics à concurrence des pièces et billets du Trésor détenus par les organismes monétaires autres que la Banque Nationale de Belgique.

5 B.N.B. : y compris les comptes à vue des para-étatiques, sauf celui du Fonds des Rentes qui est compris dans la rubrique C5a ou « D. Autres ». Organismes publics monétaires : y compris les comptes à vue des para-étatiques administratifs qui sont compris dans la rubrique C2b.

6 Aux dates pour lesquelles le Fonds des Rentes n'a pas publié de chiffres, les engagements envers le Fonds des Rentes sont compris sous la rubrique « D. Autres ».

7 Pour la justification des écarts entre cette nouvelle et l'ancienne série (colonne précédente), le lecteur voudra bien se reporter à la section 2 de l'article « Chapitre XII, Créances et dettes dans l'économie belge et XIII, Organismes monétaires de la partie statistique » inséré dans le Bulletin d'Information et de Documentation (B.N.B.) : XLIIe année, vol. I, n° 1, janvier 1967.

XIII - 3. — STOCK MONÉTAIRE ET LIQUIDITES QUASI MONÉTAIRES

(variations en milliards de francs)

A.- VARIATIONS DU STOCK ET DES LIQUIDITES

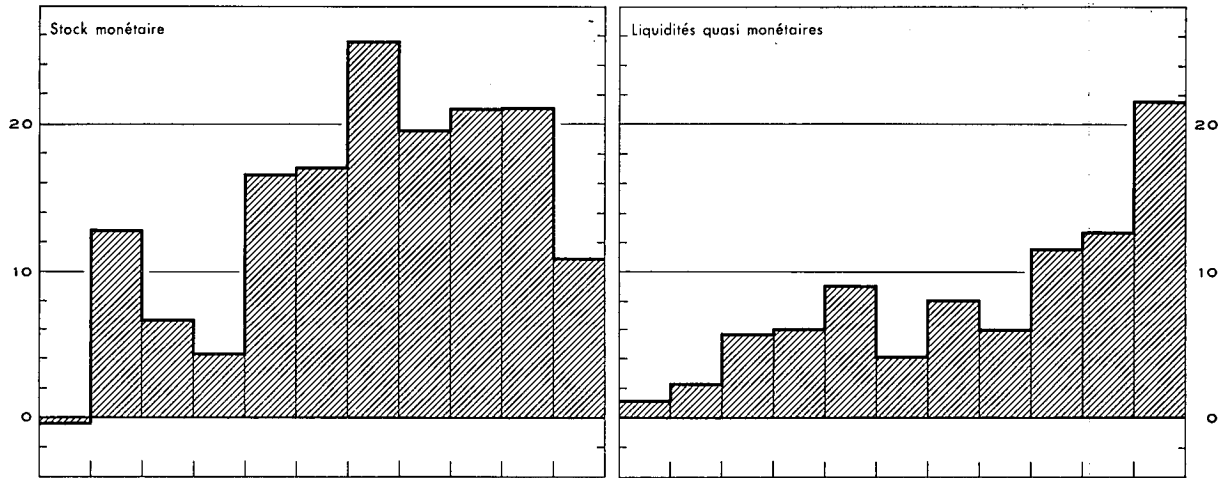

B.- ORIGINES DES VARIATIONS

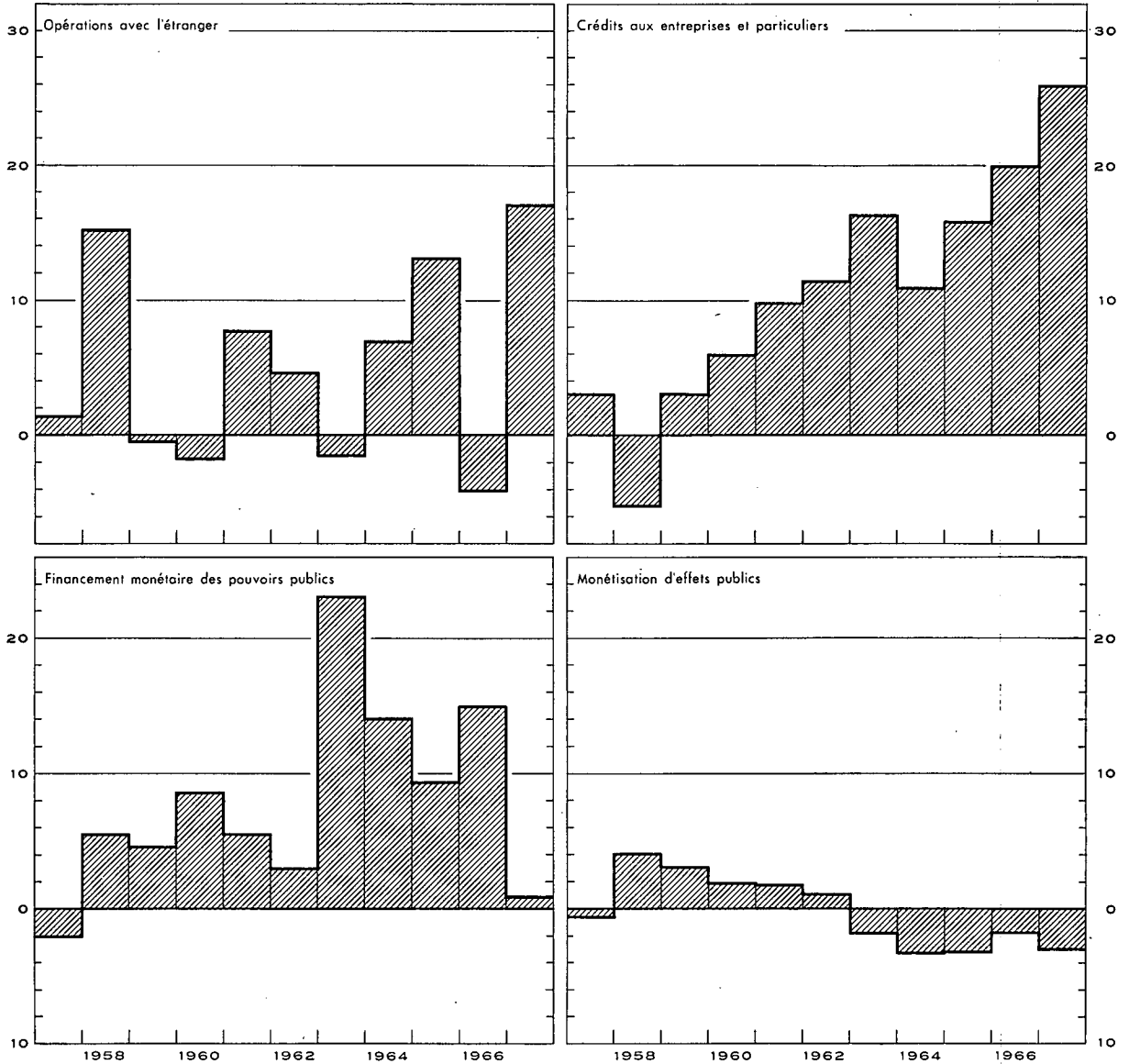

XIII - 3. — ORIGINES DES VARIATIONS DU STOCK MONETAIRE

(milliards de francs)

Périodes	Stock monétaire	Liquidités quasi monétaires	Total du stock monétaire et des liquidités quasi monétaires	Opérations avec l'étranger (solde courant + opérations en capital des entreprises et particuliers)	Crédits aux entre- prises et particuliers 1	Refinancement en dehors des organismes monétaires (augmentation : -) 2		Financement monétaire des pouvoirs publics		Monétisation d'effets publics		Crédits à des intermédiaires financiers non monétaires	Emprunts obligataires des banques de dépôts	Divers
						de créances commerciales sur l'étranger	de crédits aux entreprises et particuliers	Etat	Autres pouvoirs publics 3	achats sur le marché par les organismes monétaires	par l'inter- médiaire du Fonds des Rentes			
(1)	(2)	(3)	(4)	(5)	(6)	(7)	(8)	(9)	(10)	(11)	(12)	(13)	(14)	
1963 1 ^{er} trimestre	+ 8,1	+ 2,2	+ 10,3	+ 3,3	+ 1,9	- 1,3	- 0,3	+ 11,6	- 1,3	- 0,2	+ 0,2	+ 0,5	- 0,1	- 4,0
2 ^e trimestre	+10,6	+ 1,4	+ 12,0	- 0,1	+ 3,8	...	+ 0,4	+ 6,4	+ 0,1	- 0,4	+ 0,9	...	- 0,1	+ 1,0
3 ^e trimestre	- 4,1	+ 1,9	- 2,2	- 2,0	+ 2,9	+ 0,7	+ 0,1	- 1,8	+ 0,1	- 0,9	- 0,3	+ 0,7	- 0,1	- 1,6
4 ^e trimestre	+11,0	+ 2,7	+ 13,7	- 2,6	+ 7,8	+ 0,5	+ 1,1	+ 7,2	+ 0,9	- 0,1	- 0,9	+ 0,2	- 0,1	- 0,3
Total ...	+25,6	+ 8,2	+ 33,8	- 1,4	+ 16,4	- 0,1	+ 1,3	+ 23,4	- 0,2	- 1,6	- 0,1	+ 1,4	- 0,4	- 4,9
1964 1 ^{er} trimestre	- 4,5	+ 4,3	- 0,2	- 0,8	+ 3,8	- 1,4	- 4,2	+ 3,7	- 0,1	- 0,2	- 0,9	- 0,2	+ 0,3	- 0,2
2 ^e trimestre	+12,2	- 2,0	+ 10,2	- 0,6	+ 3,0	+ 1,1	+ 0,8	+ 5,6	+ 0,6	- 0,3	+ 0,5	- 0,5	- 0,1	+ 0,1
3 ^e trimestre	- 1,7	+ 2,7	+ 1,0	+ 2,1	+ 1,1	+ 0,9	+ 1,0	- 0,7	- 0,1	- 1,0	- 0,7	- 0,7	- 0,1	- 0,8
4 ^e trimestre	+13,6	+ 1,1	+ 14,7	+ 6,3	+ 3,1	- 0,6	+ 0,8	+ 3,8	+ 1,3	- 0,7	+ 0,1	+ 1,6	- 0,1	- 0,9
Total ...	+19,6	+ 6,1	+ 25,7	+ 7,0	+ 11,0	...	- 1,6	+ 12,4	+ 1,7	- 2,2	- 1,0	+ 0,2	...	- 1,8
1965 1 ^{er} trimestre	- 4,5	+ 4,8	+ 0,3	+ 4,7	+ 0,3	- 2,3	...	- 3,9	+ 1,0	+ 0,5	...	- 0,1	...	+ 0,1
2 ^e trimestre	+16,5	+ 1,2	+ 17,7	+ 3,9	+ 4,6	+ 1,9	- 0,7	+ 5,1	+ 1,1	- 0,4	- 0,4	+ 0,6	+ 0,1	+ 1,9
3 ^e trimestre	- 3,1	+ 2,5	- 0,6	+ 0,9	+ 3,1	- 2,2	+ 1,4	+ 2,2	- 1,2	- 0,9	- 1,4	- 0,1	...	- 2,4
4 ^e trimestre	+12,2	+ 3,1	+ 15,3	+ 3,7	+ 7,9	+ 1,4	- 2,3	+ 1,5	+ 3,6	- 0,3	- 0,2	+ 0,9	- 0,1	- 0,8
Total ...	+21,1	+11,6	+ 32,7	+13,2	+ 15,9	- 1,2	- 1,6	+ 4,9	+ 4,5	- 1,1	- 2,0	+ 1,3	...	- 1,2
1966 1 ^{er} trimestre	- 4,0	+ 4,8	+ 0,8	- 0,3	+ 2,3	+ 0,3	- 0,8	+ 2,1	- 0,4	- 1,0	- 0,3	- 0,1	- 0,1	- 0,9
2 ^e trimestre	+14,8	- 0,6	+ 14,2	...	+ 4,0	+ 0,6	+ 1,0	+ 7,5	+ 1,2	- 0,5	...	+ 0,7	...	- 0,3
3 ^e trimestre	- 6,9	+ 5,5	- 1,4	- 2,8	+ 4,7	+ 0,6	+ 1,5	- 7,9	+ 0,9	+ 0,5	+ 0,4	+ 1,7	- 0,2	- 0,8
4 ^e trimestre	+17,3	+ 3,1	+ 20,4	- 0,9	+ 9,0	- 0,4	+ 0,7	+ 10,1	+ 1,5	- 0,1	- 0,7	+ 0,1	- 0,3	+ 1,4
Total ...	+21,2	+12,8	+ 34,0	- 4,0	+ 20,0	+ 1,1	+ 2,4	+ 11,8	+ 3,2	- 1,1	- 0,6	+ 2,4	- 0,6	- 0,6
1967 1 ^{er} trimestre	-13,1	+ 9,0	- 4,1	+ 4,9	+ 4,8	- 0,3	- 3,4	- 2,7	- 3,9	- 1,1	- 1,7	- 0,3	- 0,4	...
2 ^e trimestre	+21,1	+ 2,7	+ 23,8	+ 5,5	+ 6,6	- 0,9	- 2,4	+ 7,9	+ 3,9	- 0,3	+ 0,8	+ 1,0	- 0,3	+ 2,0
3 ^e trimestre	- 4,3	+ 6,2	+ 1,9	+ 2,8	+ 2,9	- 2,4	+ 2,2	- 1,0	+ 0,7	- 0,5	+ 0,4	+ 0,6	- 0,4	- 3,4
4 ^e trimestre	+ 7,3	+ 3,7	+ 11,0	+ 3,9	+ 11,7	+ 0,9	- 0,3	- 7,7	+ 3,9	- 0,1	- 0,4	+ 0,2	- 0,5	- 0,6
Total ...	+11,0	+21,6	+ 32,6	+17,1	+ 26,0	- 2,7	- 3,9	- 3,5	+ 4,6	- 2,0	- 0,9	+ 1,5	- 1,6	- 2,0
1968 1 ^{er} trimestre	- 0,5	+ 7,1	+ 6,6	p- 0,1	+ 4,5	- 1,9	- 2,2	p+ 4,1	p+ 0,1	p- 1,4	...	p+ 2,6	- 1,1	p+ 2,0

N. B. — Pour le détail du « Stock monétaire », voir le tableau 4 du chapitre XIII.

— Pour le détail des « Opérations avec l'étranger », voir le tableau 5 du chapitre XIII.

— Pour la méthode d'élaboration, voir note sub tableau 1 du chapitre XIII.

1 Variation de l'encours utilisé des crédits d'escompte, d'avances et d'acceptations (à l'exclusion des effets qui servent à la mobilisation de créances commerciales sur l'étranger) accordés à leur origine par les organismes monétaires. — 2 Il s'agit d'un refinancement net : crédits accordés à leur origine par les organismes monétaires et refinancés par eux auprès d'organismes non monétaires moins crédits accordés à leur origine par ces derniers et refinancés par eux auprès des organismes monétaires. — 3 Y compris les fonds de pension.

XIII - 4. — STOCK MONÉTAIRE

(milliards de francs)

Fin de période	Monnaie fiduciaire			Monnaie scripturale					Total du stock monétaire	Pourcentage de monnaie fiduciaire	
	Billets et monnaies du Trésor	Billets de la B.N.B.	Stock de monnaie fiduciaire ²	détenue par le Trésor et les pouvoirs publics subordonnés	détenue par les entreprises et particuliers ¹			Stock de monnaie scripturale			
					comptes courants à la B.N.B. ²	avoirs en C.C.P. ²	dépôts à vue et à 1 mois au plus dans les banques et établissements para-étatiques ²				Total
(1)	(2)	(3)	(4)	(5)	(6)	(7)	(8)	(9) = (4) + (8)	(10) = (3) + (9)	(11) = (3) : (10)	
1956 Juin	5,4	108,4	111,4	6,7	0,3	22,6	54,1	77,0	83,7	195,1	57,1
Décembre	5,4	111,5	114,3	6,5	0,6	21,3	55,6	77,5	84,0	198,3	57,7
1957 Juin	5,3	111,2	113,9	7,9	0,4	23,0	56,7	80,1	88,0	201,9	56,4
Décembre	5,4	112,7	115,5	6,4	0,9	22,0	53,2	76,1	82,5	198,0	58,3
1958 Juin	5,5	115,3	118,1	7,6	0,4	23,2	56,8	80,4	88,0	206,1	57,3
Décembre	5,5	117,4	120,3	7,2	0,5	24,0	57,5 ³	82,0	89,2	209,5	57,4
1959 Juin	5,5	117,5	120,3	7,8	0,4	24,9	60,6	85,9	93,7	214,0	56,2
Décembre	5,6	118,3	121,3	7,6	0,5	25,8	61,1	87,4	95,0	216,3	56,1
1960 Juin	5,7	119,3	122,1	8,2	0,4	25,7	63,5	89,6	97,8	219,9	55,5
Décembre	5,8	124,1	126,8	7,3 ⁵	0,7	26,9	58,7 ⁴	86,3	93,6	220,4	57,5
1961 Juin	5,9	124,8	127,9	8,5	0,4	27,3	62,7 ⁴	90,4	98,9	226,8	56,4
Décembre	6,0	129,1	132,2	10,0	0,6	27,9	66,7	95,2	105,2	237,4	55,7
1962 Juin	6,1	132,1	135,3	10,4	0,4	29,1	69,8	99,3	109,7	245,0	55,2
Décembre	6,2	138,5	141,7	10,6	0,5	30,4	71,3	102,2	112,8	254,5	55,7
1963 Juin ⁶	6,2	146,2	149,6	12,8	0,4	32,2	78,2	110,8	123,6	273,2	54,8
<i>Nouvelle série⁶</i>											
Juin	6,2	146,2	149,6	12,8	0,4	32,2	76,0	108,6	121,4	271,0	55,2
Décembre	6,3	150,5	153,7	12,1	0,5	32,9	78,6	112,0	124,1	277,8	55,3
1964 Juin	6,4	153,9	157,1	12,4	0,3	35,8	80,0	116,1	128,5	285,6	55,0
Décembre	6,8	160,3	163,7	10,8	0,6	35,9	86,4	122,9	133,7	297,4	55,0
1965 Juin	6,9	165,8	168,9	12,2	0,4	37,5	90,5	128,4	140,6	309,5	54,6
Décembre	7,0	170,3	173,4	11,8	0,4	37,6	95,4	133,4	145,2	318,6	54,4
1966 Juin	7,1	174,8	177,7	12,0	0,2	41,0	98,4	139,6	151,6	329,3	54,0
Décembre	7,2	175,3	178,7	14,9	0,5	41,5	104,1	146,1	161,0	339,7	52,6
1967 Mars	7,2	170,0	173,3	14,1	0,3	38,5	100,2	139,0	153,1	326,4	53,1
Avril	7,2	172,4	175,8	15,3	0,3	42,6	99,8	142,7	158,0	333,8	52,7
Mai	7,2	173,9	177,0	14,0	0,4	40,4	103,3	144,1	158,1	335,1	52,8
Juin	7,2	179,7	182,8	15,4	0,3	41,1	107,9	149,3	164,7	347,5	52,6
Juillet	7,3	178,7	181,7	11,7	0,3	43,0	102,7	146,0	157,7	339,4	53,5
Août	7,3	175,2	178,2	13,2	0,3	40,9	104,6	145,8	159,0	337,2	52,8
Septembre	7,3	176,0	179,3	15,8	0,3	39,6	108,2	148,1	163,9	343,2	52,2
Octobre	6,9	173,3	176,0	13,6	0,4	42,6	105,9	148,9	162,5	338,5	52,0
Novembre	6,9	172,1	174,6	15,3	0,2	40,3	110,7	151,2	166,5	341,1	51,2
Décembre	6,8	177,5	180,1	17,4	0,5	39,0	113,5	153,0	170,4	350,5	51,4
1968 Janvier	6,9	172,2	174,5	14,9	0,3	43,7	107,6	151,6	166,5	341,0	51,2
Février	6,9	172,8	175,1	15,7	0,3	40,0	106,8	147,1	162,8	337,9	51,8
Mars	6,9	174,2	176,6	18,4	0,4	39,3	115,3	155,0	173,4	350,0	50,5
Avril	6,8	177,1	179,4	18,6	0,3	46,0	111,3	157,6	176,2	355,6	50,4
Mai	6,8	181,5	183,7	21,5	0,3	41,1	115,7	157,1	178,6	362,3	50,7

¹ Y compris des organismes paraétatiques administratifs.

² Déduction faite des encaisses des organismes monétaires.

³ Depuis août 1958, grâce à une nouvelle ventilation, les comptes à plus d'un mois des sociétés financières dans les banques sont éliminés du stock monétaire.

⁴ En principe, les dépôts des résidents congolais dans les banques belges ne devraient pas être compris dans le stock monétaire. L'application de ce principe se heurte cependant à des difficultés d'ordre statistique. C'est ainsi que jusqu'à la fin de juillet 1960, les dépôts à un mois au plus des résidents congolais non bancaires dans les banques belges étaient englobés dans le stock monétaire; ils en ont été exclus à concurrence d'un montant de 0,1 milliard en août et d'un montant supplémentaire de 0,4 milliard en septembre, mais ces montants y ont ensuite été partiellement réenglobés, soit à concurrence d'un montant de 0,1 milliard en décembre 1960, d'un montant supplémentaire de 0,1 milliard en janvier, d'un montant supplémentaire de 0,1 milliard en septembre et d'un montant supplémentaire de 0,1 milliard en octobre 1961. Il s'ensuit que le mouvement des chiffres de la colonne (7) du présent tableau durant la période de juillet 1960-octobre 1961 est influencé par des facteurs purement comptables.

⁵ Le chiffre de la monnaie scripturale détenue par le Trésor et les pouvoirs publics subordonnés à la fin de décembre 1960 est anormalement bas par suite de la désorganisation causée par les grèves. En l'absence de celles-ci, il serait sans doute situé entre 8 et 9 milliards.

⁶ Pour la justification des écarts entre la nouvelle et l'ancienne série, le lecteur voudra bien se reporter à la section 2 de l'article « Chapitre XII, Créances et dettes dans l'économie belge et XIII, Organismes monétaires de la partie statistique » inséré dans le Bulletin d'Information et de Documentation (B.N.B.) : XLII^e année, vol. I, n° 1, janvier 1967.

XIII - 5. — AVOIRS EXTERIEURS NETS DES ORGANISMES MONETAIRES

(milliards de francs)

Périodes	Montants à fin de période 1			Evolution							Evolution	
	B.N.B.	Autres organismes monétaires	Total (3) = (1) + (2)	Avoirs extérieurs nets après ajustement statistique			Opérations en capital des pouvoirs publics avec l'étranger		Refinancement en dehors des organismes monétaires de créances commerciales sur l'étranger (augmentation: -)	Opérations avec l'étranger ³ (solde courant + opérations en capital des entreprises et particuliers) (10) = (6) - (7) - (8) - (9)	Différence entre les données de la balance des paiements [col. (12)] et celles des organismes monétaires [col. (6)] ⁴	Avoirs extérieurs nets suivant la balance des paiements de l'U.E.B.L. ⁵
				B.N.B.	Autres organismes monétaires	Total	Etat	Autres 2				
(1)	(2)	(3)	(4)	(5)	(6)	(7)	(8)	(9)	(10)	(11)	(12)	
1959 Année	72,3 ^{6,7}	- 1,6	70,7 ^{6,7}	- 6,1 ^{6,7}	+ 2,0	- 4,1 ^{6,7}	- 3,1	- 0,8 ⁷	+ 0,2	- 0,4	...	- 4,1
1960 Année	80,6	- 5,8 ⁸	74,8 ⁸	+ 8,3	- 4,2 ⁸	+ 4,1 ⁸	+ 3,5	+ 1,7	+ 0,5	- 1,6	+ 2,1	+ 6,2
1961 Année	92,7	- 14,9 ⁸	77,8 ⁸	+ 12,2	- 10,4 ⁸	+ 1,8 ⁸	- 5,0	+ 0,1	- 1,1	+ 7,8	- 1,2	+ 0,6
1962 Année	91,0	- 10,5	80,5	- 1,7	+ 4,4	+ 2,7	- 2,2	+ 0,4	- 0,2	+ 4,7	+ 1,3	+ 4,0
1963 1 ^{er} trimestre	95,4	- 11,6	83,8	+ 4,4	- 0,7	+ 3,7	+ 1,7	...	- 1,3	+ 3,3	- 1,3	+ 2,4
2 ^e trim. (e)	98,6	- 14,2	84,4	+ 3,2	- 2,0	+ 1,2	+ 1,3	- 0,1	+ 0,3	+ 1,5
<i>Nouvelle série 9</i>												
2 ^e trimestre	98,6	- 15,4	83,2									
3 ^e trimestre	99,6	- 18,9	80,7	+ 1,0	- 3,2	- 2,2	- 0,9	...	+ 0,7	- 2,0	...	- 2,2
4 ^e trimestre	102,2	- 23,0	79,2	+ 2,6	- 4,4	- 1,8	+ 0,2	+ 0,1	+ 0,5	- 2,6	...	- 1,8
				+ 11,2	- 10,3	+ 0,9	+ 2,3	+ 0,1	- 0,1	- 1,4	- 1,0	- 0,1
1964 1 ^{er} trimestre	101,8	- 23,5	78,3	- 0,4	- 0,5	- 0,9	+ 0,3	+ 1,0	- 1,4	- 0,8	+ 0,8	- 0,1
2 ^e trimestre	103,2	- 23,8	79,4	+ 1,4	- 0,3	+ 1,1	+ 0,6	...	+ 1,1	- 0,6	- 0,1	+ 1,0
3 ^e trimestre	105,2	- 24,2	81,0	+ 2,0	- 0,4	+ 1,6	- 1,5	+ 0,1	+ 0,9	+ 2,1	+ 0,3	+ 1,9
4 ^e trimestre	114,8	- 26,8	88,0	+ 9,6	- 2,6	+ 7,0	+ 1,3	...	- 0,6	+ 6,3	+ 0,9	+ 7,9
				+ 12,6	- 3,8	+ 8,8	+ 0,7	+ 1,1	...	+ 7,0	+ 1,9	+ 10,7
1965 1 ^{er} trimestre	113,3	- 26,3	87,0	- 1,5	+ 0,5	- 1,0	- 3,5	+ 0,1	- 2,3	+ 4,7	+ 0,3	- 0,7
2 ^e trimestre	120,4	- 28,0	92,4	+ 7,1	- 1,7	+ 5,4	- 1,2	+ 0,8	+ 1,9	+ 3,9	+ 0,3	+ 5,7
3 ^e trimestre	120,0	- 29,6	90,4	- 0,4	- 1,6	- 2,0	- 0,1	- 0,6	- 2,2	+ 0,9	- 0,6	- 2,6
4 ^e trimestre	122,8	- 28,0	94,8	+ 2,8	+ 1,6	+ 4,4	- 0,7	...	+ 1,4	+ 3,7	+ 0,5	+ 4,9
				+ 8,0	- 1,2	+ 6,8	- 5,5	+ 0,3	- 1,2	+ 13,2	+ 0,5	+ 7,3
1966 1 ^{er} trimestre	119,7	- 26,0	93,7	- 3,1	+ 2,0	- 1,1	- 1,1	...	+ 0,3	- 0,3	+ 0,4	- 0,7
2 ^e trimestre	123,0	- 29,6	93,4	+ 3,3	- 3,7	- 0,4	- 1,0	...	+ 0,6	...	+ 0,2	- 0,2
3 ^e trimestre	121,8	- 32,3	89,5	- 1,2	- 2,6	- 3,8	- 1,6	...	+ 0,6	- 2,8	+ 0,6	- 3,2
4 ^e trimestre	124,5	- 35,3	89,2	+ 2,7	- 3,0	- 0,3	+ 1,0	...	- 0,4	- 0,9	- 0,9	- 1,2
				+ 1,7	- 7,3	- 5,6	- 2,7	...	+ 1,1	- 4,0	+ 0,3	- 5,3
1967 1 ^{er} trimestre	124,0	- 33,2	90,8	- 0,5	+ 2,3	+ 1,8	- 2,4	- 0,4	- 0,3	+ 4,9	+ 0,9	+ 2,7
2 ^e trimestre	129,3	- 36,4	92,9	+ 5,3	- 3,1	+ 2,2	- 2,4	...	- 0,9	+ 5,5	- 1,6	+ 0,6
3 ^e trimestre	130,0	- 39,1	90,9	+ 0,7	- 2,8	- 2,1	- 2,8	+ 0,3	- 2,4	+ 2,8	+ 2,8	+ 0,7
4 ^e trimestre	136,9	- 39,8	97,1	+ 6,9	- 0,7	+ 6,2	+ 1,4	...	+ 0,9	+ 3,9	- 0,6	+ 5,6
				+ 12,4	- 4,3	+ 8,1	- 6,2	- 0,1	- 2,7	+ 17,1	+ 1,5	+ 9,6
1968 1 ^{er} trimestre	133,4	- 38,9	94,5	- 3,5	+ 0,9	- 2,6	p- 0,6	p ...	- 1,9	p- 0,1	p+ 0,6	p- 2,0

1 Une ventilation des avoirs extérieurs nets par principaux types de créances et d'engagements est donnée au tableau XIII-2, et, pour la période 1950-1960, dans le *Bulletin d'Information et de Documentation* de juillet 1961, pages 20 à 27.

2 Ces montants comprennent notamment les emprunts à l'étranger des pouvoirs publics subordonnés et des parastatiques administratifs et les mouvements des créances en accords internationaux détenues par la S.N.C.I. (voir note 7 ci-dessous).

3 Ce sont les chiffres de cette colonne, calculés comme le montre le présent tableau, qui sont repris à la colonne (4) du tableau XIII - 8.

4 Cette différence est égale à :

— variations des avoirs extérieurs nets des organismes monétaires de l'U.E.B.L. résultant a) des variations des avoirs nets des banques luxembourgeoises vis-à-vis des pays autres que la Belgique, b) jusqu'au 31 décembre 1960, des variations des engagements des banques belges envers les sociétés congolaises et c) des variations des engagements des banques luxembourgeoises et, jusqu'au 2^e trimestre de 1958, des banques belges envers les institutions internationales établies en U.E.B.L. [ces variations sont comprises dans la colonne (12), mais non dans la colonne (6)].

— moins, depuis le 3^e trimestre de 1963, variations des avoirs nets des banques belges vis-à-vis des résidents luxembourgeois [ces variations sont comprises dans la colonne (6), mais non dans la colonne (12)].

5 Voir tableaux IX - 1, 2 et 3, rubriques 6.21 et 6.22.

6 La B.N.B. a été autorisée par la loi du 19 juin 1959 à comptabiliser dans ses livres, comme avoir propre la créance que possède l'Etat belge sur le Fonds Monétaire International en remboursement de sa quote-part comme membre du Fonds, et cela à concurrence des billets émis, des crédits donnés ou des montants d'or versés par elle en faveur du Fonds, à la décharge de l'Etat. Une partie de la créance que la B.N.B. comptabilise dans ses écritures, en vertu de ces dispositions législatives, a pour origine non des opérations avec le Fonds, mais de simples reprises de créances à l'Etat belge. De telles reprises ont eu lieu à concurrence de 2,3 milliards au troisième trimestre de 1959 et à concurrence de 0,1 milliard au quatrième trimestre de la même année. L'évolution des « Avoirs extérieurs nets après ajustement statistique » [col. (4) et (6)] fait abstraction de ces montants.

7 A la suite de la Convention du 1^{er} juillet 1959, la S.N.C.I. a racheté à la B.N.B. diverses créances consolidées en accords de paiement. Ces rachats expliquent, à concurrence d'environ 0,6 milliard, la diminution des avoirs extérieurs nets de la B.N.B. [col. (1)] au cours du troisième trimestre de 1959. Mais ces rachats, de même que les remboursements ultérieurs par l'étranger des créances rachetées, n'ont pas d'influence sur le solde des opérations avec l'étranger figurant à la colonne (10). En effet, dans l'évolution des avoirs extérieurs nets, ils sont assimilés à des opérations en capital des pouvoirs publics autres que l'Etat avec l'étranger et figurent à ce titre à la colonne (8).

8 Au 3^e trimestre de 1960, les dépôts des résidents congolais dans les banques belges, dont il n'avait pas été possible jusque là de tenir compte pour calculer les avoirs extérieurs nets des organismes monétaires tels qu'ils figurent aux colonnes (2) et (3) du présent tableau, ont été convertis en comptes étrangers « bilatéraux ou financiers »; ultérieurement une partie des comptes financiers a été réassimilée à des comptes de résidents. Ces conversions ont provoqué, dans les avoirs extérieurs nets des organismes monétaires, une diminution purement comptable de 1,3 milliard au 3^e trimestre de 1960 et des augmentations, également comptables, de 0,3, 0,2, 0,1 et 0,2 milliard respectivement au 4^e trimestre de 1960, au 1^{er}, 3^e et 4^e trimestre de 1961. Ces diminutions et augmentations comptables ont été éliminées de l'évolution des « avoirs extérieurs nets après ajustement statistique » [col. (5) et (6)].

9 Pour la justification des écarts entre la nouvelle et l'ancienne série, le lecteur voudra bien se reporter à la section 2 de l'article « Chapitre XII, Créances et dettes dans l'économie belge et XIII, Organismes monétaires » de la partie statistique inséré dans le *Bulletin d'Information et de Documentation* (B.N.B.) : XLIV^e année, vol. I, n° 1, janvier 1967.

**XIII - 6. — ENCOURS UTILISES DES CREDITS D'ESCOMPTE, D'AVANCES ET D'ACCEPTATION
ACCORDES A LEUR ORIGINE PAR LES BANQUES DE DEPOTS
AUX ENTREPRISES ET PARTICULIERS ET A L'ETRANGER**

Destination économique apparente

(milliards de francs)

Fin de période	Crédits aux entreprises et particuliers						Crédits à l'étranger				Total général (11) = (6) + (10)
	Financements spécifiques				Crédits dont la destination économique apparente n'a pu être identifiée (5)	Total (6) = (1) à (5)	Financement spécifique de délais de paiement à l'exportation (7)	Crédits dont la destination économique apparente n'a pu être identifiée		Total (10) = (7) à (9)	
	d'investissements industriels, agricoles et artisanaux 1	de la construction et de transactions immobilières 2	de ventes et prêts à tempérament 3	d'importations 4				Crédits de caisse 4	Autres 5		
					(1)	(2)	(3)			(4)	
1963 Décembre	7,7	6,3	10,5	9,1	61,7	95,3	12,0	4,5	2,2	18,7	114,0
1964 Mars	8,6	6,5	11,1	9,7	63,6	99,5	13,0	4,3	1,8	19,1	118,6
Juin	9,6	6,8	12,1	9,9	64,5	102,9	13,8	4,3	1,5	19,6	122,5
Septembre	10,3	6,9	12,2	9,1	65,9	104,4	13,3	4,7	1,6	19,6	124,0
Décembre	10,9	6,9	12,0	9,9	67,1	106,8	14,2	5,3	1,7	21,2	128,0
1965 Mars	11,6	6,6	12,1	9,6	66,8	106,7	15,3	6,4	1,5	23,2	129,9
Juin	12,0	7,2	12,7	10,1	69,7	111,7	16,3	6,9	1,6	24,8	136,5
Septembre	12,2	7,4	12,8	11,3	71,3	115,0	15,5	7,0	1,9	24,4	139,4
Décembre	13,7	8,2	12,8	12,2	75,8	122,7	18,0	7,2	3,1	28,3	151,0
1966 Mars	13,8	8,0	13,0	12,0	78,3	125,1	17,9	8,1	2,7	28,7	153,8
Juin	15,0	8,6	13,4	12,4	80,0	129,4	17,9	7,7	2,5	28,1	157,5
Septembre	16,5	8,9	13,7	11,4	83,8	134,3	18,2	7,6	2,5	28,3	162,6
Décembre ⁵	18,2	9,2	14,1	13,2	87,9	142,6	19,6	6,7	2,5	28,8	171,4
1967 Mars	20,0	9,2	14,1	11,9	92,3	147,5	19,6	7,4	2,2	29,2	176,7
Juin	22,1	10,4	15,0	11,7	95,2	154,4	21,8	7,3	3,6	32,7	187,1
Septembre ⁵	22,3	10,5	15,1	11,5	98,2	157,6	22,3	6,7	3,1	32,1	189,7
Décembre ⁵	22,8	11,5	15,5	13,4	105,1	168,3	23,7	6,9	3,9	34,5	202,8
1968 Mars ⁵	23,8	11,6	16,3	13,8	107,3	172,8	25,1	8,2	4,2	37,5	210,3

1 Crédits octroyés dans le cadre des lois des 24 mai 1959, 17 juillet 1959, 18 juillet 1959, 15 février 1961 et 14 juillet 1966 (crédits subsidiés et/ou garantis), ainsi que crédits non « subsidiés et/ou garantis » dont une partie au moins a une durée initiale de 5 ans ou plus, à condition toutefois qu'il ne s'agisse ni de crédits purement commerciaux, ni de crédits finançant principalement la construction ou l'achat d'immeubles d'habitation, de bureaux, d'écoles, de cliniques, etc.

2 Crédits à des entreprises ayant pour objet social la construction immobilière et/ou la réalisation de travaux de génie civil, crédits à des sociétés immobilières et crédits qui ont pour destination principale le financement de l'achat ou de la construction d'immeubles d'habitation, de bureaux, d'écoles, de cliniques, etc.

3 Crédits aux acheteurs et vendeurs à tempérament (que les banques soient intervenues ou non dans le contrat de vente), prêts personnels consentis directement par les banques et crédits octroyés par les banques aux sociétés de financement.

4 Y compris les promesses sur l'étranger, qui au tableau XIII-7 sont comprises dans la colonne (2) « Effets commerciaux ».

5 Y compris les effets venus à échéance au dernier jour du mois et n'ayant pu être encaissés parce que ce jour était un samedi ou un jour férié.

N. B. — Pour la méthode d'élaboration : voir *Bulletin d'Information et de Documentation*, XLII^e année, vol. II, no 3, septembre 1967, p. 241.

**XIII - 7. — ENCOURS UTILISES DES CREDIT D'ESCOMPTE, D'AVANCES ET D'ACCEPTATION
ACCORDES A LEUR ORIGINE PAR LES BANQUES DE DEPOTS
AUX ENTREPRISES ET PARTICULIERS ET A L'ETRANGER**

Forme et localisation

(milliards de francs)

Fin de période	Crédits accordés à leur origine par les banques de dépôts				Crédits logés en dehors des banques de dépôts 1			Crédits logés dans les banques de dépôts				Pour mémoire : Autres crédits logés dans les banques 2
	Acceptations bancaires (1)	Effets commerciaux (2)	Avances (3)	Total (4) = (1) à (3) = (7) + (11)	Acceptations bancaires (5)	Effets commerciaux (6)	Total (7) = (5) + (6)	Acceptations bancaires (8)	Effets commerciaux (9)	Avances (10)	Total (11) = (8) à (10)	
A. Crédits aux entreprises et particuliers												
1963 Décembre	9,3	43,6	42,4	95,3	6,7	6,1	12,8	2,6	37,5	42,4	82,5	—
1964 Mars	9,9	46,1	43,5	99,5	6,9	7,9	14,8	3,0	38,2	43,5	84,7	—
Juin	10,3	47,8	44,8	102,9	7,5	7,8	15,3	2,8	40,0	44,8	87,6	—
Septembre	9,5	48,0	46,9	104,4	5,5	8,4	13,9	4,0	39,6	46,9	90,5	—
Décembre	10,3	48,7	47,8	106,8	4,7	7,4	12,1	5,6	41,3	47,8	94,7	—
1965 Mars	9,9	48,5	48,3	106,7	3,0	8,2	11,2	6,9	40,3	48,3	95,5	—
Juin	10,6	50,7	50,4	111,7	4,8	7,6	12,4	5,8	43,1	50,4	99,3	—
Septembre	11,7	50,6	52,7	115,0	2,1	8,6	10,7	9,6	42,0	52,7	104,3	—
Décembre	12,6	55,3	54,8	122,7	7,0	9,8	16,8	5,6	45,5	54,8	105,9	—
1966 Mars	12,3	55,3	57,5	125,1	4,7	9,9	14,6	7,6	45,4	57,5	110,5	—
Juin	12,6	57,3	59,5	129,4	5,2	10,1	15,3	7,4	47,2	59,5	114,1	—
Septembre	11,7	57,9	64,7	134,3	4,7	9,5	14,2	7,0	48,4	64,7	120,1	—
Décembre 3	13,8	65,5	63,3	142,6	6,4	10,3	16,7	7,4	55,2	63,3	125,9	0,2
1967 Mars	12,3	65,7	69,5	147,5	5,1	9,4	14,5	7,2	56,3	69,5	133,0	0,1
Juin	12,0	69,1	73,3	154,4	6,0	11,0	17,0	6,0	58,1	73,3	137,4	0,1
Septembre 3	11,2	71,9	74,5	157,6	4,3	11,0	15,3	6,9	60,9	74,5	142,3	0,1
Décembre 3	12,7	77,9	77,7	168,3	5,8	13,4	19,2	6,9	64,5	77,7	149,1	0,2
1968 Mars	12,7	79,3	80,8	172,8	5,3	11,9	17,2	7,4	67,4	80,8	155,6	...
B. Crédits à l'étranger												
1963 Décembre	9,5	4,7	4,5	18,7	6,8	1,6	8,4	2,7	3,1	4,5	10,3	—
1964 Mars	9,6	5,2	4,3	19,1	7,1	1,7	8,8	2,5	3,5	4,3	10,3	—
Juin	10,4	4,9	4,3	19,6	7,4	1,8	9,2	3,0	3,1	4,3	10,4	—
Septembre	9,9	5,0	4,7	19,6	6,3	1,6	7,9	3,6	3,4	4,7	11,7	—
Décembre	11,0	6,2	4,0	21,2	6,2	2,4	8,6	4,8	3,8	4,0	12,6	—
1965 Mars	11,8	6,3	5,1	23,2	6,2	2,3	8,5	5,6	4,0	5,1	14,7	—
Juin	12,6	6,4	5,8	24,8	8,3	2,6	10,9	4,3	3,8	5,8	13,9	—
Septembre	11,8	6,8	5,8	24,4	7,5	2,6	10,1	4,3	4,2	5,8	14,3	—
Décembre	14,4	7,3	6,6	28,3	9,2	2,9	12,1	5,2	4,4	6,6	16,2	0,1
1966 Mars	14,1	6,9	7,7	28,7	7,8	2,5	10,3	6,3	4,4	7,7	18,4	0,1
Juin	13,8	6,9	7,4	28,1	9,2	2,7	11,9	4,6	4,2	7,4	16,2	0,1
Septembre	13,6	7,2	7,5	28,3	7,6	2,4	10,0	6,0	4,8	7,5	18,3	0,1
Décembre 3	15,0	7,6	6,2	28,8	9,4	2,6	12,0	5,6	5,0	6,2	16,8	...
1967 Mars	14,3	8,5	6,4	29,2	8,9	2,7	11,6	5,4	5,8	6,4	17,6	0,1
Juin	16,4	9,6	6,7	32,7	8,9	3,5	12,4	7,5	6,1	6,7	20,3	0,1
Septembre 3	16,0	9,7	6,4	32,1	7,8	3,9	11,7	8,2	5,8	6,4	20,4	0,1
Décembre 3	16,8	11,3	6,4	34,5	10,4	5,0	15,4	6,4	6,3	6,4	19,1	0,1
1968 Mars	16,9	12,9	7,7	37,5	9,4	5,4	14,8	7,5	7,5	7,7	22,7	0,1
C. Total												
1963 Décembre	18,8	48,3	46,9	114,0	13,5	7,7	21,2	5,3	40,6	46,9	92,8	—
1964 Mars	19,5	51,3	47,8	118,6	14,0	9,6	23,6	5,5	41,7	47,8	95,0	—
Juin	20,7	52,7	49,1	122,5	14,9	9,6	24,5	5,8	43,1	49,1	98,0	—
Septembre	19,4	53,0	51,6	124,0	11,8	10,0	21,8	7,6	43,0	51,6	102,2	—
Décembre	21,3	54,9	51,8	128,0	10,9	9,8	20,7	10,4	45,1	51,8	107,3	—
1965 Mars	21,7	54,8	53,4	129,9	9,2	10,5	19,7	12,5	44,3	53,4	110,2	—
Juin	23,2	57,1	56,2	136,5	13,1	10,2	23,3	10,1	46,9	56,2	113,2	—
Septembre	23,5	57,4	58,5	139,4	9,6	11,2	20,8	13,9	46,2	58,5	118,6	—
Décembre	27,0	62,6	61,4	151,0	16,2	12,7	28,9	10,8	49,9	61,4	122,1	0,1
1966 Mars	26,4	62,2	65,2	153,8	12,5	12,4	24,9	13,9	49,8	65,2	128,9	0,1
Juin	26,4	64,2	66,9	157,5	14,4	12,8	27,2	12,0	51,4	66,9	130,3	0,1
Septembre	25,3	65,1	72,2	162,6	12,3	11,9	24,2	13,0	53,2	72,2	138,4	0,1
Décembre 3	28,8	73,1	69,5	171,4	15,8	12,9	28,7	13,0	60,2	69,5	142,7	0,2
1967 Mars	26,6	74,2	75,9	176,7	14,0	12,1	26,1	12,6	62,1	75,9	150,6	0,2
Juin	28,4	78,7	80,0	187,1	14,9	14,5	29,4	13,5	64,2	80,0	157,7	0,2
Septembre 3	27,2	81,6	80,9	189,7	12,1	14,9	27,0	15,1	66,7	80,9	162,7	0,2
Décembre 3	29,5	89,2	84,1	202,8	16,2	18,4	34,6	13,3	70,8	84,1	168,2	0,3
1968 Mars	29,6	92,2	88,5	210,3	14,7	17,3	32,0	14,9	74,9	88,5	178,3	0,1

1 Ces crédits sont localisés essentiellement à la Banque Nationale de Belgique, à l'Institut de Réescompte et de Garantie, auprès d'autres intermédiaires financiers belges et à l'étranger.

2 Il s'agit d'effets commerciaux.

3 Y compris les effets venus à échéance au dernier jour du mois et n'ayant pu être encaissés parce que ce jour était un samedi ou un jour férié.

N. B. - Pour la méthode d'élaboration : voir Bulletin d'Information et de Documentation, XLII^e année, vol. II, no 3, septembre 1967, p. 241.

**XIII - 8. — CREDITS D'ESCOMPTE, D'AVANCES ET D'ACCEPTATION
AUX ENTREPRISES ET PARTICULIERS ET A L'ETRANGER,
LOGES A LA BANQUE NATIONALE DE BELGIQUE**
(milliards de francs)

Fin de période	Crédits accordés à leur origine par la Banque Nationale (crédits directs)			Effets réescomptés			Total général			
	Effets commerciaux (1)	Avances (2)	Total (3) = (1) + (2)	Acceptations bancaires (4)	Effets commerciaux (5)	Total (6) = (4) + (5)	Acceptations bancaires (7)	Effets commerciaux (8)	Avances (9)	Total (10) = (7) à (9) = (8) + (6)
A. Crédits aux entreprises et particuliers										
1963 Décembre	2,2	...	2,2	1,7	1,3	3,0	1,7	3,5	...	5,2
1964 Mars	1,8	...	1,8	...	1,2	1,2	...	3,0	...	3,0
Juin	1,4	...	1,4	0,9	1,9	2,8	0,9	3,3	...	4,2
Septembre	1,0	...	1,0	0,6	1,8	2,4	0,6	2,8	...	3,4
Décembre	1,7	...	1,7	0,1	0,9	1,0	0,1	2,6	...	2,7
1965 Mars	2,1	...	2,1	...	0,3	0,3	...	2,4	...	2,4
Juin	1,7	...	1,7	0,2	0,4	0,6	0,2	2,1	...	2,3
Septembre	1,5	...	1,5	...	0,6	0,6	...	2,1	...	2,1
Décembre	1,8	...	1,8	2,7	1,1	3,8	2,7	2,9	...	5,6
1966 Mars	1,7	...	1,7	0,2	0,8	1,0	0,2	2,5	...	2,7
Juin	1,4	...	1,4	1,7	1,4	3,1	1,7	2,8	...	4,5
Septembre	1,2	...	1,2	1,7	1,9	3,6	1,7	3,1	...	4,8
Décembre ¹	1,9	...	1,9	4,0	2,0	6,0	4,0	3,9	...	7,9
1967 Mars	1,8	...	1,8	0,8	0,5	1,3	0,8	2,3	...	3,1
Juin	1,4	...	1,4	0,2	1,1	1,3	0,2	2,5	...	2,7
Septembre ¹	1,2	...	1,2	...	1,1	1,1	...	2,3	...	2,3
Décembre ¹	2,2	...	2,2	0,7	2,7	3,4	0,7	4,9	...	5,6
1968 Mars	2,2	...	2,2	...	0,6	0,6	...	2,8	...	2,8
B. Crédits à l'étranger										
1963 Décembre	4,0	0,1	4,1	4,0	0,1	...	4,1
1964 Mars	3,0	...	3,0	3,0	3,0
Juin	4,5	0,2	4,7	4,5	0,2	...	4,7
Septembre	4,3	...	4,3	4,3	4,3
Décembre	4,1	0,2	4,3	4,1	0,2	...	4,3
1965 Mars	1,8	...	1,8	1,8	1,8
Juin	6,0	0,2	6,2	6,0	0,2	...	6,2
Septembre	2,8	...	2,8	2,8	2,8
Décembre	6,5	0,2	6,7	6,5	0,2	...	6,7
1966 Mars	4,7	0,2	4,9	4,7	0,2	...	4,9
Juin	6,8	0,6	7,4	6,8	0,6	...	7,4
Septembre	5,8	0,4	6,2	5,8	0,4	...	6,2
Décembre ¹	7,2	0,4	7,6	7,2	0,4	...	7,6
1967 Mars	6,6	0,3	6,9	6,6	0,3	...	6,9
Juin	6,1	0,7	6,8	6,1	0,7	...	6,8
Septembre ¹	2,7	...	2,7	2,7	2,7
Décembre ¹	7,2	0,9	8,1	7,2	0,9	...	8,1
1968 Mars	4,8	0,5	5,3	4,8	0,5	...	5,3
C. Total										
1963 Décembre	2,2	...	2,2	5,7	1,4	7,1	5,7	3,6	...	9,3
1964 Mars	1,8	...	1,8	3,0	1,2	4,2	3,0	3,0	...	6,0
Juin	1,4	...	1,4	5,4	2,1	7,5	5,4	3,5	...	8,9
Septembre	1,0	...	1,0	4,9	1,8	6,7	4,9	2,8	...	7,7
Décembre	1,7	...	1,7	4,2	1,1	5,3	4,2	2,8	...	7,0
1965 Mars	2,1	...	2,1	1,8	0,3	2,1	1,8	2,4	...	4,2
Juin	1,7	...	1,7	6,2	0,6	6,8	6,2	2,3	...	8,5
Septembre	1,5	...	1,5	2,8	0,6	3,4	2,8	2,1	...	4,9
Décembre	1,8	...	1,8	9,2	1,3	10,5	9,2	3,1	...	12,3
1966 Mars	1,7	...	1,7	4,9	1,0	5,9	4,9	2,7	...	7,6
Juin	1,4	...	1,4	8,5	2,0	10,5	8,5	3,4	...	11,9
Septembre	1,2	...	1,2	7,5	2,3	9,8	7,5	3,5	...	11,0
Décembre ¹	1,9	...	1,9	11,2	2,4	13,6	11,2	4,3	...	15,5
1967 Mars	1,8	...	1,8	7,4	0,8	8,2	7,4	2,6	...	10,0
Juin	1,4	...	1,4	6,3	1,8	8,1	6,3	3,2	...	9,5
Septembre ¹	1,2	...	1,2	2,7	1,1	3,8	2,7	2,3	...	5,0
Décembre ¹	2,2	...	2,2	7,9	3,6	11,5	7,9	5,8	...	13,7
1968 Mars	2,2	...	2,2	4,8	1,1	5,9	4,8	3,3	...	8,1

¹ Y compris les effets venus à échéance au dernier jour du mois et n'ayant pu être encaissés parce que ce jour était un samedi ou un jour férié.
N. B. — Pour la méthode d'élaboration : voir *Bulletin d'Information et de Documentation*, XLIII^e année, vol. II, n° 8, septembre 1967, p. 241.

**XIII - 9. — ENCOURS UTILISES DES CREDITS D'ESCOMPTE, D'AVANCES ET D'ACCEPTATION
ACCORDES A LEUR ORIGINE PAR LES ORGANISMES MONETAIRES
AUX ENTREPRISES ET PARTICULIERS ET A L'ETRANGER**

(milliards de francs)

Fin de période	Crédits accordés à leur origine par les organismes monétaires 1				Crédits logés en dehors des organismes monétaires			Crédits logés dans les organismes monétaires 2				Pour mémoire : Autres crédits logés dans les organismes monétaires 3
	Acceptations bancaires	Effets commerciaux	Avances	Total (4) = (1) à (3) = (7) + (11)	Acceptations bancaires	Effets commerciaux	Total (7) = (5) + (6)	Acceptations bancaires	Effets commerciaux	Avances	Total (11) = (8) à (10)	
	(1)	(2)	(3)		(5)	(6)		(8)	(9)	(10)	(11)	(12)

A. Crédits aux entreprises et particuliers

1963 Décembre	9,3	45,8	42,4	97,5	4,7	4,0	8,7	4,6	41,8	42,4	88,8	—
1964 Mars	9,9	47,9	43,5	101,3	6,8	6,1	12,9	3,1	41,8	43,5	88,4	—
Juin	10,3	49,2	44,8	104,3	6,6	5,5	12,1	3,7	43,7	44,8	92,2	—
Septembre	9,5	49,0	46,9	105,4	4,9	6,2	11,1	4,6	42,8	46,9	94,3	—
Décembre	10,3	50,4	47,8	108,5	4,3	6,0	10,3	6,0	44,4	47,8	98,2	—
1965 Mars	9,9	50,6	48,3	108,8	3,0	7,3	10,3	6,9	43,3	48,3	98,5	—
Juin	10,6	52,4	50,4	113,4	4,2	6,8	11,0	6,4	45,6	50,4	102,4	—
Septembre	11,7	52,1	52,7	116,5	2,0	7,6	9,6	9,7	44,5	52,7	106,9	—
Décembre	12,6	57,1	54,8	124,5	3,9	8,1	12,0	8,7	49,0	54,8	112,5	—
1966 Mars	12,3	57,0	57,5	126,8	4,2	8,6	12,8	8,1	48,4	57,5	114,0	—
Juin	12,6	58,7	59,5	130,8	3,5	8,3	11,8	9,1	50,4	59,5	119,0	—
Septembre	11,7	59,1	64,7	135,5	2,9	7,4	10,3	8,8	51,7	64,7	125,2	—
Décembre	13,8	67,4	63,3	144,5	2,2	7,6	9,8	11,6	59,8	63,3	134,7	0,2
1967 Mars	12,3	67,5	69,5	149,3	4,3	8,7	13,0	8,0	58,8	69,5	136,3	0,1
Juin	12,0	70,5	73,3	155,8	5,7	9,7	15,4	6,3	60,8	73,3	140,4	0,1
Septembre	11,2	73,1	74,5	158,8	3,9	9,4	13,3	7,3	63,7	74,5	145,5	0,1
Décembre	12,7	80,1	77,7	170,5	4,2	9,5	13,7	8,5	70,6	77,7	156,8	0,2
1968 Mars	12,7	81,5	80,8	175,0	4,9	10,8	15,7	7,8	70,7	80,8	159,3	...

B. Crédits à l'étranger

1963 Décembre	9,5	4,7	4,5	18,7	2,6	1,5	4,1	6,9	3,2	4,5	14,6	—
1964 Mars	9,6	5,2	4,3	19,1	3,9	1,7	5,6	5,7	3,5	4,3	13,5	—
Juin	10,4	4,9	4,3	19,6	2,9	1,6	4,5	7,5	3,3	4,3	15,1	—
Septembre	9,9	5,0	4,7	19,6	1,9	1,6	3,5	8,0	3,4	4,7	16,1	—
Décembre	11,0	6,2	4,0	21,2	2,0	2,2	4,2	9,0	4,0	4,0	17,0	—
1965 Mars	11,8	6,3	5,1	23,2	4,3	2,2	6,5	7,5	4,1	5,1	16,7	—
Juin	12,6	6,4	5,8	24,8	2,2	2,3	4,5	10,4	4,1	5,8	20,3	—
Septembre	11,8	6,8	5,8	24,4	4,3	2,5	6,8	7,5	4,3	5,8	17,6	—
Décembre	14,4	7,3	6,6	28,3	2,6	2,7	5,3	11,8	4,6	6,6	23,0	0,1
1966 Mars	14,1	6,9	7,7	28,7	2,8	2,3	5,1	11,3	4,6	7,7	23,6	0,1
Juin	13,8	6,9	7,4	28,1	2,4	2,1	4,5	11,4	4,8	7,4	23,6	0,1
Septembre	13,6	7,2	7,5	28,3	1,8	2,0	3,8	11,8	5,2	7,5	24,5	0,1
Décembre	15,0	7,6	6,2	28,8	2,1	2,2	4,3	12,9	5,4	6,2	24,5	...
1967 Mars	14,3	8,5	6,4	29,2	2,3	2,4	4,7	12,0	6,1	6,4	24,5	0,1
Juin	16,4	9,6	6,7	32,7	2,8	2,8	5,6	13,6	6,8	6,7	27,1	0,1
Septembre	16,0	9,7	6,4	32,1	4,3	3,6	7,9	11,7	6,1	6,4	24,2	0,1
Décembre	16,8	11,3	6,4	34,5	3,0	4,1	7,1	13,8	7,2	6,4	27,4	0,1
1968 Mars	16,9	12,9	7,7	37,5	4,4	4,6	9,0	12,5	8,3	7,7	28,5	0,1

C. Total

1963 Décembre	18,8	50,5	46,9	116,2	7,3	5,5	12,8	11,5	45,0	46,9	103,4	—
1964 Mars	19,5	53,1	47,8	120,4	10,7	7,8	18,5	8,8	45,3	47,8	101,9	—
Juin	20,7	54,1	49,1	123,9	9,5	7,1	16,6	11,2	47,0	49,1	107,3	—
Septembre	19,4	54,0	51,6	125,0	6,8	7,8	14,6	12,6	46,2	51,6	110,4	—
Décembre	21,3	56,6	51,8	129,7	6,3	8,2	14,5	15,0	48,4	51,8	115,2	—
1965 Mars	21,7	56,9	53,4	132,0	7,3	9,5	16,8	14,4	47,4	53,4	115,2	—
Juin	23,2	58,8	56,2	138,2	6,4	9,1	15,5	16,8	49,7	56,2	122,7	—
Septembre	23,5	58,9	58,5	140,9	6,3	10,1	16,4	17,2	48,8	58,5	124,5	—
Décembre	27,0	64,4	61,4	152,8	6,5	10,8	17,3	20,5	53,6	61,4	135,5	0,1
1966 Mars	26,4	63,9	65,2	155,5	7,0	10,9	17,9	19,4	53,0	65,2	137,6	0,1
Juin	26,4	65,6	66,9	158,9	5,9	10,4	16,3	20,5	55,2	66,9	142,6	0,1
Septembre	25,3	66,3	72,2	163,8	4,7	9,4	14,1	20,6	56,9	72,2	149,7	0,1
Décembre	28,8	75,0	69,5	173,3	4,3	9,8	14,1	24,5	65,2	69,5	159,2	0,2
1967 Mars	26,6	76,0	75,9	178,5	6,6	11,1	17,7	20,0	64,9	75,9	160,8	0,2
Juin	28,4	80,1	80,0	188,5	8,5	12,5	21,0	19,9	67,6	80,0	167,5	0,2
Septembre	27,2	82,8	80,9	190,9	8,2	13,0	21,2	19,0	69,8	80,9	169,7	0,2
Décembre	29,5	91,4	84,1	205,0	7,2	13,6	20,8	22,3	77,8	84,1	184,2	0,3
1968 Mars	29,6	94,4	88,5	212,5	9,3	15,4	24,7	20,3	79,0	88,5	187,8	0,1

1 Crédits accordés à leur origine par les banques de dépôts [colonne (4) du tableau XIII-7] et par la Banque Nationale de Belgique [colonne (8) du tableau XIII-8].

2 Crédits logés dans les banques de dépôts, à la Banque Nationale de Belgique, au Crédit Communal de Belgique et à l'Institut de Réescote et de Garantie (crédits que cet organisme finance par un recours aux organismes monétaires).

3 Il s'agit d'effets commerciaux.

4 Y compris les effets venus à échéance au dernier jour du mois et n'ayant pu être encaissés parce que ce jour était un samedi ou un jour férié.

N. B. -- Pour la méthode d'élaboration : voir *Bulletin d'Information et de Documentation*, XLIIe année, vol. II, n° 3, septembre 1967, p. 241.

XIII - 10. — BILANS DE LA BANQUE NATIONALE DE BELGIQUE

(millions de francs)

Rubriques	1960 31 décembre	1961 31 décembre	1962 31 décembre	1963 31 décembre	1964 31 décembre	1965 31 décembre	1966 31 décembre	1967 31 décembre
ACTIF								
Encaisse en or	58.525	62.424	68.248	68.566	72.555	77.913	76.233	73.963
Monnaies étrangères	12.605	20.432	12.848	21.532	26.996	21.864	21.405	36.087
Monnaies étrangères et or à recevoir	6.775	6.856	2.935	10.924	9.260	9.682	11.477	12.468
Avoirs à l'étranger, en francs belges	—	—	—	1.500	1.500	1.500	1.500	3.000
Accords internationaux : (Lois des 28-7-1948 et 19-6-1959)								
a) U.E.P.	3.509	413	251	118	62	7	—	—
b) A.M.E.	—	—	—	—	—	—	—	—
c) F.M.I. — Participation	4.388	7.989	6.738	7.064	8.716	12.230	15.189	14.736
— Prêts	—	—	—	—	1.500	3.375	3.375	1.875
d) autres accords	—	—	—	—	—	6	—	—
Débiteurs pour change et or, à terme ...	11.821	18.494	12.341	21.093	26.397	21.376	21.311	35.521
Effets de commerce	6.773	5.086	10.083	9.290	7.001	12.295	15.503	13.834
Avances sur nantissement	51	74	3.022	1.655	625	34	338	345
Effets publics (Art. 20 des statuts. Con- ventions des 14-9-1948, 15-4-1952 et 1-2-1963)	6.040	6.515	5.140	9.275	9.825	9.025	9.575	2.650
Monnaies divisionnaires et d'appoint	617	490	326	247	397	455	302	320
Avoirs à l'Office des Chèques Postaux ...	1	2	2	1	2	1	2	2
Créance consolidée sur l'Etat (Lois des 28-7-1948 et 19-6-1959)	34.000	34.000	34.000	34.000	34.000	34.000	34.000	34.000
Fonds publics (Art. 18 et 21 des statuts)	2.519	2.568	2.627	2.703	2.793	2.953	3.197	3.367
Immeubles, matériel et mobilier	1.519	1.539	1.593	1.657	1.712	1.788	1.909	1.999
Valeurs de la Caisse de Pensions du Per- sonnel	1.075	1.168	1.278	1.430	1.593	1.804	2.035	2.329
Divers	698	544	1.778	1.186	1.215	1.509	1.640	1.357
	150.916	168.594	163.210	192.241	206.149	211.817	218.991	237.853
Compte d'ordre :								
Office des Chèques Postaux : Avoir pour compte du Ministre de l'Education na- tionale et de la Culture (Pacte scolaire, loi du 29 mai 1959, article 15)	2.114	2.170	1.911	1.500	1.450	1.362	1.350	1.672
PASSIF								
Billets en circulation	124.091	129.078	138.481	150.508	160.286	170.269	175.311	177.482
Comptes courants :								
Trésor public								
compte ordinaire ...	24	1	5	3	5	18	12	2
taxe exceptionnelle de conjonct. (Loi du 12-3-1957) ...	185	25	27	17	12	14	13	10
compte spécial liqui- dation U.E.P. ...	—	—	—	—	—	—	—	—
Banques à l'étranger : comptes ordin.	308	445	387	309	329	394	390	316
Comptes courants divers	2.606	8.338	3.474	3.298	1.651	2.337	2.281	3.206
Accords internationaux : (Lois des 28-7-1948 et 19-6-1959)								
a) A.M.E.	249	200	185	126	161	262	128	271
b) autres accords	263	365	413	333	383	217	325	326
<i>Total des engagements à vue ...</i>	127.726	138.452	142.972	154.594	162.827	173.511	178.460	181.613
Banques belges, réserve monétaire	—	—	—	—	1.253	—	—	—
Monnaies étrangères et or à livrer	18.644	25.376	15.271	32.000	35.707	31.151	32.800	48.218
Caisse de Pensions du Personnel	1.075	1.168	1.278	1.430	1.593	1.804	2.035	2.329
Divers	938	1.007	1.016	1.453	1.849	2.187	2.366	2.216
Capital	400	400	400	400	400	400	400	400
Réserves et comptes d'amortissement ...	2.133	2.191	2.278	2.364	2.520	2.764	2.930	3.077
	150.916	168.594	163.210	192.241	206.149	211.817	218.991	237.853
Compte d'ordre :								
Ministre de l'Education nationale et de la Culture : Avoir pour son compte à l'Office des Chèques Postaux (Pacte scolaire, loi du 29 mai 1959, article 15)	2.114	2.170	1.911	1.500	1.450	1.362	1.350	1.672

N. P. - Le Rapport annuel de la Banque Nationale de Belgique donne en annexe, toutes les situations hebdomadaires de l'année à laquelle il se rapporte. Il comporte également un commentaire succinct des principaux postes du bilan.

XIII - 10. — SITUATIONS HEBDOMADAIRES DE LA BANQUE NATIONALE DE BELGIQUE

(millions de francs)

Rubriques	1967 6 février	1968 5 février	1967 10 avril	1968 8 avril	1967 8 mai	1968 6 mai	1967 5 juin	1968 10 juin
ACTIF								
Encaisse en or	76.141	72.983	76.250	72.537	76.175	72.508	76.074	73.447
Monnaies étrangères	21.874	34.431	23.458	34.671	23.655	33.220	27.774	30.691
Monnaies étrangères et or à recevoir	10.613	11.773	10.953	12.031	11.373	13.200	15.463	14.193
Avoirs à l'étranger, en francs belges	1.500	3.000	1.500	3.000	1.500	3.000	—	3.000
Accords internationaux : (Loi des 28-7-1948 et 19-6-1959)								
a) A.M.E.
b) F.M.I. :								
— Participations	15.189	14.526	15.190	16.374	15.355	16.313	15.273	18.189
— Prêts ¹	3.375	1.875	3.375	1.875	3.375	1.875	1.875	1.875
c) autres accords	25	75	178	92	185	123	17	103
Débiteurs pour change et or, à terme ...	21.140	33.787	22.978	34.216	22.671	32.767	26.906	30.017
Effets de commerce	12.424	7.241	5.951	6.404	8.317	6.505	9.245	8.790
Avances sur nantissement	1.798	40	23	46	566	80	1.939	1.838
Effets publics : (Art. 20 des statuts. Con- ventions des 14-9-1948 et 15-4-1952) :								
Effets publics belges	3.800	5.275	9.775	6.250	9.125	9.875	9.225	8.950
Effets publics luxembourgeois	—	—	—	—	—	—	—	200
Monnaies divisionnaires et d'appoint	344	424	374	489	338	444	286	397
Avoirs à l'Office des Chèques Postaux ...	2	1	1	1	2	2	2	1
Créance consolidée sur l'Etat (Lois des 28-7-1948 et 19-6-1959)	34.000	34.000	34.000	34.000	34.000	34.000	34.000	34.000
Fonds publics (Art. 18 et 21 des statuts)	3.367	3.514	3.367	3.514	3.367	3.514	3.367	3.514
Immeubles, matériel et mobilier	1.909	1.999	1.909	1.999	1.909	1.999	1.909	1.999
Valeurs de la Caisse de Pensions du Per- sonnel	2.108	2.408	2.127	2.440	2.124	2.440	2.143	2.465
Divers	1.323	1.083	1.638	1.469	1.979	1.426	1.850	1.582
	210.932	228.435	213.047	231.408	216.016	233.291	227.348	235.251
Compte d'ordre :								
Office des Chèques Postaux : Avoir pour compte du Ministre de l'Education na- tionale (Pacte scolaire, loi du 29-5-1959, article 15)	1.239	1.658	900	1.327	792	1.308	670	1.155
PASSIF								
Billets en circulation	170.348	173.188	169.966	175.157	171.603	177.323	175.475	180.353
Comptes courants :								
Trésor public { compte ordinaire	15	10	7	3	15	20	7
{ taxe exceptionnelle { de conjunct. (Loi { du 12-3-1957) ...	13	10	13	9	13	9	12	9
Banques à l'étranger : comptes ordin.	343	330	351	376	396	349	347	302
Comptes courants divers	939	1.187	768	1.083	2.061	845	1.027	1.344
Accords internationaux : (Lois des 28-7-1948 et 19-6-1959)								
a) A.M.E.	105	251	144	162	133	276	95	189
b) autres accords	60	164	67	168	97	153	79	156
Total des engagements à vue ...	171.808	175.145	171.319	176.962	174.306	178.970	177.055	182.360
Banques belges, réserve monétaire
Monnaies étrangères et or à livrer	31.748	45.781	33.956	46.502	34.075	46.211	42.458	44.470
Caisse de Pensions du Personnel	2.108	2.408	2.127	2.440	2.124	2.440	2.143	2.465
Divers	1.901	1.586	2.278	1.989	2.144	2.155	2.325	2.441
Capital	400	400	400	400	400	400	400	400
Réserves et comptes d'amortissement ...	2.967	3.115	2.967	3.115	2.967	3.115	2.967	3.115
	210.932	228.435	213.047	231.408	216.016	233.291	227.348	235.251
Compte d'ordre :								
Ministre de l'Education nationale : Avoir pour son compte à l'Office des Chèques Postaux (Pacte scolaire, loi du 29-5- 1959, article 15)	1.239	1.658	900	1.327	792	1.308	670	1.155

¹ Bons spéciaux du Trésor belge (Loi du 4-1-1963. Convention du 1-2-1963).

N. P. Le Rapport annuel de la Banque Nationale de Belgique donne en annexe, toutes les situations hebdomadaires de l'année à laquelle il se rapporte. Il comporte également un commentaire succinct des principaux postes du bilan.

XIII - 11. — COMPTES DE CHEQUES POSTAUX

Source : Office des chèques postaux.

	Milliers de comptes	Avoir global 1	Avoirs des particuliers 2	Crédit		Débit		Mouvement général	Pour- centages des opérations effectuées sans emploi d'espèces
				Versements et divers	Virements	Chèques et divers	Virements		
	(fin de période)	(moyennes journalières) 3	(moyennes mensuelles ou mois)						
(milliards de francs)									
1960	855	37,1	27,0	42,5	103,3	41,6	103,3	290,7	92
1961	882	40,3	29,2	45,7	111,2	46,1	111,2	314,2	92
1962	907	43,4	31,7	49,7	118,4	49,4	118,4	335,9	92
1963	933	47,9	34,8	54,8	130,5	54,6	130,5	370,4	92
1964	956	50,5	36,8	62,8	147,4	62,2	147,4	419,8	93
1965	981	54,1	38,8	72,4	163,7	72,2	163,7	472,0	93
1966	988	58,4	40,7	81,6	182,3	81,1	182,3	527,3	93
1967	998	60,6	41,3	89,0	194,5	89,2	194,5	567,1	93
1966 3 ^e trimestre	990	59,5	40,9	83,5	185,8	84,6	185,8	539,5	93
4 ^e trimestre	994	58,9	40,8	86,2	187,3	82,4	187,3	543,3	93
1967 1 ^{er} trimestre	995	60,3	41,0	86,1	193,6	89,0	193,6	562,1	94
2 ^e trimestre	995	59,1	41,2	89,6	193,4	89,3	193,4	565,6	93
3 ^e trimestre	998	61,4	41,3	88,8	192,4	89,4	192,4	562,9	93
4 ^e trimestre	1.004	61,4	41,8	91,7	198,5	89,2	198,5	577,8	93
1968 1 ^{er} trimestre	1.004	62,5	42,3	92,6	204,7	94,0	204,7	596,0	94
1967 Mars	995	58,1	40,5	84,8	185,3	82,1	185,3	537,4	94
Avril	995	58,2	40,7	87,2	193,3	86,0	193,3	559,8	93
Mai	994	59,5	41,6	90,1	193,5	92,8	193,5	569,9	93
Juin	995	59,5	41,3	91,4	193,3	89,2	193,3	567,2	93
Juillet	996	68,0	41,9	102,8	217,1	103,1	217,1	640,1	93
Août	998	58,7	41,0	83,4	185,4	86,1	185,4	540,2	93
Septembre	1.001	57,6	41,0	80,1	174,6	79,0	174,6	508,3	93
Octobre	1.003	62,0	41,4	92,1	200,6	90,4	200,6	583,7	93
Novembre	1.004	60,6	41,4	89,9	202,4	91,2	202,4	585,8	94
Décembre	1.004	61,5	42,5	93,0	192,5	86,0	192,5	563,9	93
1968 Janvier	1.004	66,0	42,7	101,6	223,8	103,1	223,8	652,3	94
Février	1.004	62,1	42,3	86,8	200,2	92,7	200,2	579,9	94
Mars	1.004	59,4	42,0	89,4	190,2	86,1	190,2	555,8	93
Avril	1.004	62,4	42,6	98,6	204,2	96,1	204,2	603,1	94
Mai	1.003	62,4	43,3	100,5	219,2	105,6	219,2	644,4	93

1 Comprend l'avoir des particuliers et celui des comptables de l'Etat.

2 Ces avoirs comprennent les avoirs libres et jusque fin juin 1961 compris, les titres de l'Emprunt d'Assainissement Monétaire remis en représentation des avoirs définitivement bloqués; depuis juillet 1961, uniquement avoirs libres. Les chiffres des avoirs libres des particuliers à fin de période sont publiés à la situation de la Dette publique (cf. tableau 3 du chapitre XVI du présent bulletin).

3 Moyennes des avoirs à la fin de chaque jour, ouvrable ou non, du mois. Quand il s'agit d'un jour non ouvrable, l'avoir repris est celui du jour ouvrable précédent.

XIII - 12. — SITUATION GLOBALE DES BANQUES ¹

(millions de francs)

Actif

Rubriques	1964	1965	1966	1967	1967	1968	1967	1968
	31 décembre	31 décembre	31 décembre	31 décembre	30 avril	30 avril	31 mai	31 mai
A. Opérations d'épargne (art. 15, A.R. 42)	—	—	—	—	—	—	—	—
B. Disponible et réalisable :								
Avoirs de réserve monétaire, dépôt spécial à la B.N.B.	1.252	—	—	—	—	—	—	—
Caisse, Banque Nationale, Chèques Postaux, C.N.C.P.	9.683	10.493	10.491	10.583	4.582	5.374	5.352	5.723
Prêts au jour le jour	1.650	3.253	4.743	5.559	2.416	2.959	4.269	4.696
Banquiers	22.926	29.786	41.276	49.380	40.249	55.875	38.040	63.215
Maison-mère, succursales et filiales	6.373	3.203	9.235	10.353	10.117	12.704	9.428	14.795
Autres valeurs à recevoir à court terme	9.559	10.746	15.465	16.506	21.399	18.597	17.809	17.272
Portefeuille-effets	84.885	91.587	106.751	118.984	112.073	128.841	115.785	127.571
a) Effets publics	32.375	34.175	39.162	41.099	40.999	43.266	42.885	44.382
b) Effets commerciaux ²	52.510	57.412	67.589	77.885	71.074	85.575	72.900	83.189
Reports et avances sur titres	1.149	1.348	1.245	1.516	1.330	1.482	1.372	1.475
Débiteurs par acceptations	21.292	26.938	28.785	29.484	27.603	28.002	27.874	28.338
Débiteurs divers	50.802	60.186	68.329	82.733	76.020	92.392	78.848	92.095
Portefeuille-titres	74.789	86.447	94.289	110.154	97.701	117.565	97.214	119.345
a) Valeurs de la réserve légale	605	705	789	833	794	867	794	867
b) Fonds publics belges	69.307	80.181	87.264	102.140	90.756	107.160	90.269	108.556
c) Fonds publics étrangers	601	1.354	1.896	2.384	1.828	4.275	1.816	4.515
d) Actions de banques	1.868	1.912	1.904	2.195	1.995	2.401	1.995	2.410
e) Autres titres	2.408	2.295	2.436	2.602	2.328	2.862	2.340	2.997
Divers	3.040	3.184	4.021	5.356	3.763	4.738	3.422	4.501
Capital non versé	—	—	—	—	—	—	—	—
<i>Total disponible et réalisable ...</i>	287.406	327.171	384.630	440.608	397.253	468.529	399.413	479.026
C. Immobilisé :								
Frais de constitution et de premier établissement ...	43	68	56	114	60	124	61	129
Immeubles	2.134	2.714	3.021	3.300	3.057	3.358	3.064	3.376
Participations dans les filiales immobilières	73	260	258	283	264	298	263	301
Créances sur les filiales immobilières	60	89	115	77	116	63	118	63
Matériel et mobilier	341	375	457	455	471	472	476	478
<i>Total de l'immobilisé ...</i>	2.651	3.506	3.907	4.229	3.968	4.315	3.982	4.347
Total de l'actif ...	290.057	330.677	388.537	444.837	401.221	472.844	403.395	483.373

¹ La situation globale ne contient, en ce qui concerne les banques exerçant partiellement leur activité à l'étranger, que les éléments d'actif des sièges belges. Les soldes des comptes ouverts par ceux-ci au nom des sièges situés à l'étranger apparaissent sous la rubrique « Maison-mère, succursales et filiales ».

² Encours des effets réescomptés par les banques à la B.N.B. et aux institutions paraétatiques
(millions de francs)

1964 31 décembre	10.973	1966 31 décembre	17.828	1967 30 avril	17.896	1967 31 mai	17.288
1965 31 décembre	14.404	1967 31 décembre	28.946	1968 30 avril	22.718	1968 31 mai	24.773

XIII - 12. — SITUATION GLOBALE DES BANQUES ¹

(millions de francs)

Passif

Rubriques	1964 31 décembre	1965 31 décembre	1966 31 décembre	1967 31 décembre	1967 30 avril	1968 30 avril	1967 31 mai	1968 31 mai
A. Opérations d'épargne (art. 15, A.R. 42)	—	—	—	—	—	—	—	—
B. Exigible :								
Créanciers couverts par des sûretés réelles	698	589	835	784	1.465	1.772	469	605
a) Créanciers garantis par des privilèges	—	431	494	493	340	403	316	345
b) Créanciers garantis par des sûretés réelles conventionnelles	—	158	341	291	1.125	1.369	153	260
Emprunts au jour le jour	2.420	3.433	3.365	5.733	5.757	10.404	6.057	9.206
a) Garantis par des sûretés réelles	1.214	815	666	1.354	2.290	4.416	1.849	2.153
b) Non garantis par des sûretés réelles	1.206	2.618	2.699	4.379	3.467	5.988	4.208	7.053
Banquiers	51.301	57.426	79.174	94.222	78.192	104.358	78.828	112.968
Maison-mère, succursales et filiales	7.065	6.062	10.297	9.963	7.807	7.659	7.888	8.216
Acceptations	21.292	26.937	28.786	29.486	27.637	28.004	27.876	28.340
Autres valeurs à payer à court terme	5.287	6.578	8.012	7.891	14.526	12.074	11.486	10.114
Créditeurs pour effets à l'encaissement	1.254	1.413	1.107	1.320	1.195	1.506	1.444	1.693
Dépôts et comptes courants	164.568	189.447	213.093	244.383	218.513	254.316	223.420	260.322
a) A vue	86.118	92.774	98.921	109.385	95.614	109.893	100.272	114.763
b) A un mois au plus	9.034	11.847	15.035	16.778	14.477	15.299	14.036	15.230
c) A plus d'un mois	29.915	38.487	46.034	50.820	49.704	55.127	49.146	54.981
d) A plus d'un an	731	1.106	1.364	4.364	2.909	6.266	3.334	6.399
e) A plus de deux ans	3.020	3.031	3.016	3.493	3.211	3.991	3.269	4.091
f) Carnets de dépôts	33.743	40.179	46.800	57.739	50.773	61.842	51.621	62.987
g) Autres dépôts reçus en carnets ou livrets	2.007	2.023	1.923	1.804	1.825	1.898	1.742	1.871
Obligations et bons de caisse	11.380	11.371	11.978	13.546	12.463	14.875	12.581	15.071
Montants à libérer sur titres et participations	991	977	955	941	956	1.103	955	1.104
Divers	7.752	8.030	10.350	13.108	11.504	12.502	11.188	11.442
<i>Total de l'exigible ...</i>	274.008	312.263	367.952	421.377	380.015	448.573	382.192	459.081
C. Non exigible :								
Capital	9.814	11.245	12.461	14.610	12.715	14.964	12.724	15.006
Fonds indisponibles par prime d'émission	1.245	1.949	2.298	2.368	2.298	2.395	2.298	2.383
Réserve légale (art. 13, A.R. 185)	607	705	789	833	794	866	794	867
Réserve disponible	4.197	4.306	4.803	5.425	5.174	5.766	5.170	5.756
Provisions	186	209	234	224	225	280	217	280
<i>Total du non exigible ...</i>	16.049	18.414	20.585	23.460	21.206	24.271	21.203	24.292
Total du passif ...	290.057	330.677	388.537	444.837	401.221	472.844	403.395	483.373

¹ La situation globale ne contient, en ce qui concerne les banques exerçant partiellement leur activité à l'étranger, que les éléments de passif des sièges belges. Les soldes des comptes ouverts par ceux-ci au nom des sièges situés à l'étranger apparaissent sous la rubrique « Maison-mère, succursales et filiales ».

**XIII - 13. — MONTANTS GLOBAUX DES PAIEMENTS
EFFECTUES AU MOYEN DES DEPOTS BANCAIRES A VUE EN FRANCS BELGES
ET DES AVOIRS EN COMPTES DE CHEQUES POSTAUX ¹**

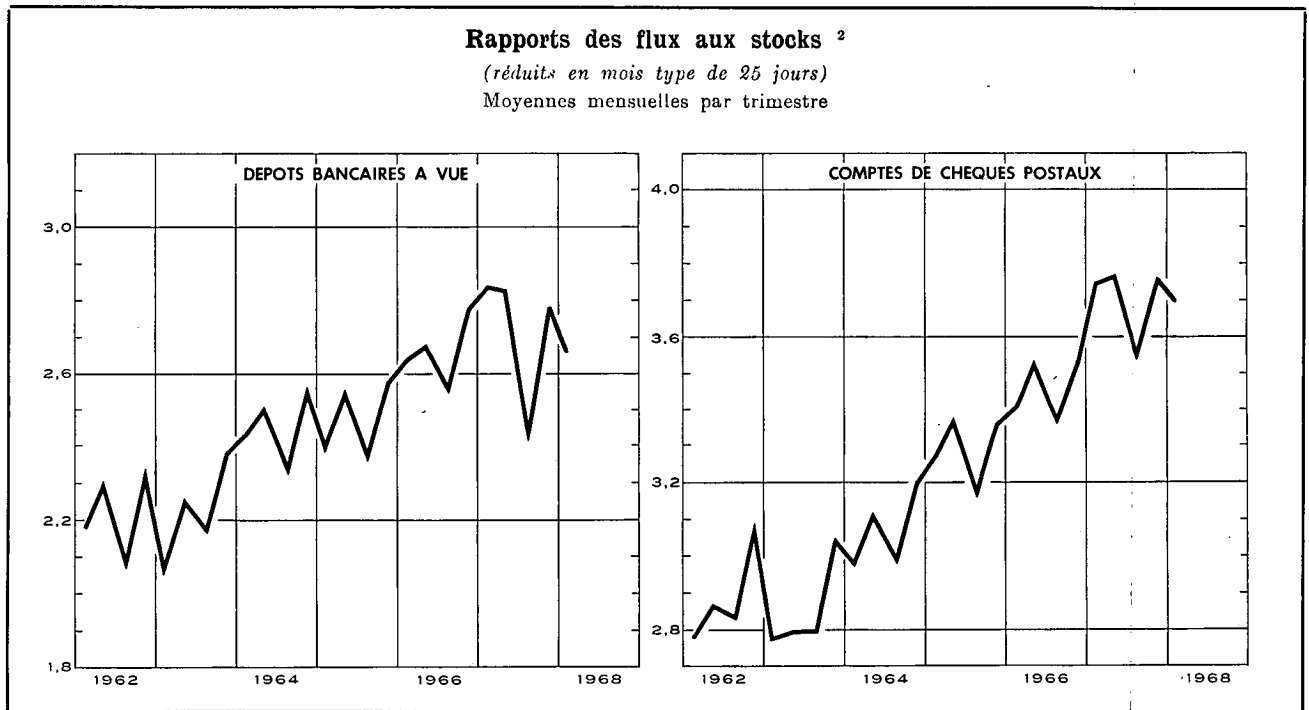

Moyennes mensuelles ou mois	Montants globaux des paiements, réduits en mois type de 25 jours, effectués au moyen des			Rapport des flux aux stocks ²		
	dépôts bancaires à vue ³	avoirs en C.C.P. ⁴	Total	brut		avoirs en C.C.P. ⁴
				dépôts bancaires à vue ³	dépôts bancaires à vue ³	
(milliards de francs)						
1960	99,4	87,2	186,6	2,09	2,06	3,04
1961	106,9	93,0	199,9	2,19	2,18	2,96
1962	119,0	99,3	218,3	2,25	2,23	2,89
1963	132,5	107,1	239,6	2,25	2,23	2,85
1964	154,7	121,0	275,7	2,50	2,46	3,08
1965	167,8	135,8	303,6	2,51	2,48	3,30
1966	191,3	149,3	340,6	2,70	2,67	3,47
1967	210,3	163,9	374,2	2,74	2,72	3,71
1966 3 ^e trimestre	186,3	146,0	332,3	2,64	2,57	3,38
4 ^e trimestre	203,1	153,6	356,7	2,82	2,78	3,53
1967 1 ^{er} trimestre	206,4	164,5	370,9	2,84	2,84	3,75
2 ^e trimestre	217,8	168,4	386,2	2,82	2,83	3,77
3 ^e trimestre	193,6	156,4	350,0	2,52	2,45	3,57
4 ^e trimestre	223,4	166,4	389,8	2,78	2,78	3,76
1968 1 ^{er} trimestre	216,9	167,2	384,1	2,73	2,66	3,70
1967 Avril	206,3	166,1	372,4	2,77	2,77	3,72
Mai	226,2	177,7	403,9	2,83	2,95	3,95
Juin	220,9	161,3	382,2	2,87	2,76	3,64
Juillet	208,0	169,7	377,7	2,65	2,65	3,82
Août	189,5	153,8	343,3	2,50	2,40	3,60
Septembre	183,4	145,6	329,0	2,40	2,31	3,30
Octobre	215,0	160,8	375,8	2,82	2,71	3,62
Novembre	221,1	176,0	397,1	2,65	2,76	4,07
Décembre	234,3	162,4	396,7	2,87	2,87	3,58
1968 Janvier	221,2	178,4	399,6	2,82	2,71	3,91
Février	215,3	165,6	380,9	2,66	2,66	3,73
Mars	214,4	157,4	371,8	2,72	2,62	3,47
Avril	241,7	176,9	418,6	2,90	2,90	3,84
Mai	239,6	194,2	433,8	2,80	2,80	4,30

¹ Approximations données par le total des débits portés en compte (y compris les comptes appartenant à des étrangers ainsi que les débits correspondant à des paiements à l'étranger).

² Le rapport des flux aux stocks est obtenu en divisant le montant des inscriptions au débit des comptes de dépôts bancaires à vue en francs belges ou des comptes de chèques postaux des particuliers et des comptes extraordinaires de l'Etat par les avoirs moyens de ces comptes au cours de la période envisagée.

³ Le recensement ne s'étend pas à toutes les banques.

⁴ Les données brutes ont été rectifiées pour éliminer les virements qui constituent double emploi du fait de l'organisation comptable de l'Etat et qu'il a été possible de recenser.

N. B. — Méthode d'élaboration : voir *Bulletin d'Information et de Documentation*, XXVe année, vol. II, no 4, octobre 1950, p. 222.

Références bibliographiques : *Rapports annuels de la B.N.B. — Moniteur belge* : situation globale des banques. — *Annuaire statistique de la Belgique. — Bulletin de Statistique de l'I.N.S. — Statistiques économiques belges 1950-1960*, Tome I. — *Bulletin d'Information et de Documentation* : XLe année, vol. I, no 1, janvier 1955, p. 21; XLIIe année, vol. I, no 1, janvier 1957, p. 19; vol. II, no 3, septembre 1957, p. 241. — *Rapport annuel de la Commission bancaire*.

XIV. — INTERMÉDIAIRES FINANCIERS NON MONÉTAIRES

4. — PRINCIPAUX ACTIFS ET PASSIFS DU FONDS DES RENTES

(millions de francs)

Source : Rapports annuels du Fonds des Rentes.

Fin de période	Actifs					Passifs				
	Portefeuille			Solde créditeur à la Banque Nationale de Belgique	Prêts d'argent à très court terme	Certificats du Fonds des Rentes	Emprunts d'argent à très court terme	Opérations à réméré	Crédit reçu de la Banque Nationale	
	Valeurs cotées ¹	Certificats de trésorerie tranche B	Autres certificats de trésorerie						Avances	Escompte de bons de caisse ²
valeur nominale										
1957	4.077	1.242	—	—	—	486	2.457	585	1.237	200
1958	3.307	1.370	—	...	—	4.059	274	—	...	45
1959	4.572	623	2.700	1	—	4.608	72	—
1960	6.661	1.403	1.200	6	15	5.812	...	—
1961	6.892	1.086	...	3.201	3.069	10.996	...	—
1962	7.759	2.226	50	6.440	...	—	589	...
1963	8.383	2.711	6.549	877	—	600	...
1964	6.827	4.099	7.357	...	—	389	...
1965	6.299	2.728	...	50	...	5.884	...	—
1966	6.426	3.269	4.524	1.563	—	320	...
1965 Janvier	6.667	2.262	800	...	1.108	7.513	...	—
Février	6.985	1.891	...	1.325	458	7.405	...	—
Mars	6.844	2.909	250	272	...	7.044	...	—
Avril	7.010	1.945	1.925	834	1.180	9.594	...	—
Mai	7.055	2.133	2.200	620	100	8.874	...	—
Juin	6.923	1.594	2.250	...	467	7.997	...	—
Juillet	6.418	1.524	...	592	1.800	7.097	...	—
Août	6.285	1.312	250	1.316	1.000	6.925	...	—
Septembre ...	6.516	1.181	700	705	1.250	7.035	...	—
Octobre	6.406	1.219	2.239	6.646	...	—
Novembre ...	6.376	1.255	1.100	11	1.150	6.626	...	—
Décembre ...	6.299	2.728	...	50	...	5.884	...	—
1966 Janvier	6.081	2.209	...	425	2.000	7.318	...	—
Février	6.976	2.271	1.050	...	666	7.307	...	—	370	...
Mars	6.945	3.621	1.950	8.272	190	—	844	...
Avril	6.969	2.970	1.588	8.186	...	—
Mai	7.508	3.092	135	7.479	...	—
Juin	7.289	2.306	4.850	7.618	591	—	2.945	...
Juillet	6.927	2.925	1.150	5.343	1.332	—	1.031	...
Août	6.826	2.822	3.425	6.034	673	—	2.989	...
Septembre ...	7.148	2.894	100	5.378	724	—	691	...
Octobre	6.911	2.218	800	5.293	711	—	569	...
Novembre ...	6.698	2.324	2.400	5.409	2.272	—	400	...
Décembre ...	6.426	3.269	4.524	1.563	—	320	...

¹ Y compris les opérations à réméré.² Y compris les bons de caisse escomptés auprès d'organismes autres que la Banque Nationale de Belgique.

XIV - 5. — CAISSE GENERALE D'EPARGNE ET DE RETRAITE

5a. — Mouvements des dépôts

Livrets des particuliers seulement

(millions de francs)

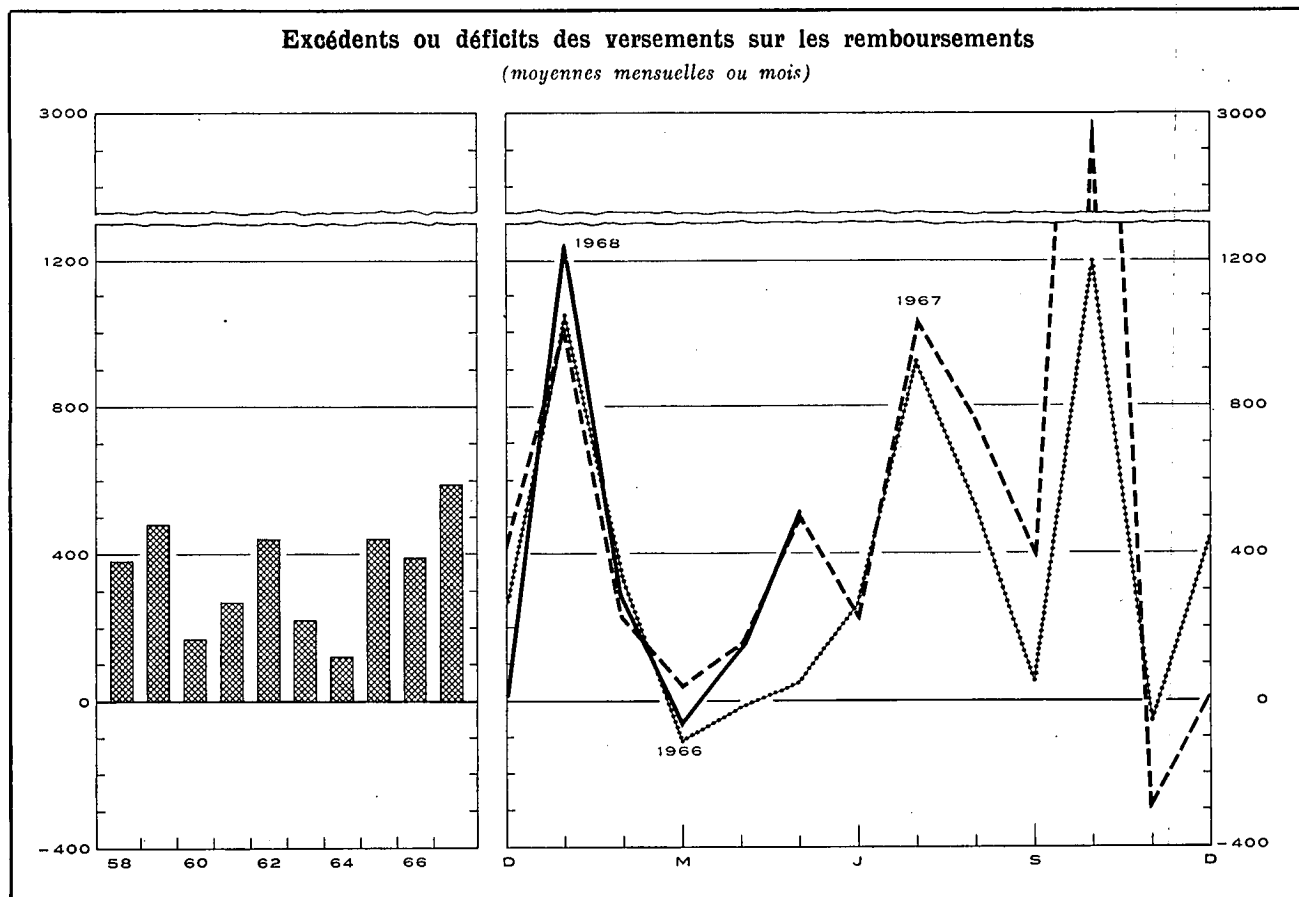

Périodes	Versements 1		Remboursements		Excédents ou déficits		Soldes des dépôts à fin de période 2	
	(1)	(2)	(3) = (1) - (2)	(4)	(3) = (1) - (2)	(4)	(4)	
1957	16.783	14.455	2.328	60.144				
1958	18.912	14.316	4.596	66.700				
1959	21.939	16.232	5.707	74.442				
1960	21.840	19.786	2.054	78.887				
1961	22.799	19.585	3.214	84.633				
1962	25.995	20.717	5.278	92.654				
1963	26.388	23.788	2.600	97.980				
1964	28.229	26.757	1.472	102.395				
1965	32.450	27.211	5.239	112.192				
1966	37.449	32.817	4.632	120.322				
1967	45.363	38.295	7.069	131.137				
	1967	1968	1967	1968	1967	1968	1967	1968
Janvier	4.318	4.558	3.283	3.305	1.035	1.253	121.357	132.389
Février	3.282	3.732	3.090	3.439	192	293	121.549	132.682
Mars	3.506	3.763	3.446	3.808	60	— 45	121.609	132.637
Avril	3.443	3.917	3.293	3.761	150	156	121.759	132.793
Mai	3.503	p 4.339	3.007	p 3.818	496	p 521	122.255	p133.314
Juin	3.702		3.476		226		122.481	
Juillet	3.976		2.946		1.030		123.511	
Août	3.523		2.768		755		124.266	
Septembre	3.447		3.034		413		124.679	
Octobre	6.399		3.421		2.978		127.657	
Novembre	2.862		3.145		— 283		127.374	
Décembre	3.402		3.385		17		131.137	

1 A partir de 1963, y compris les intérêts échus sur livrets pour dépôts à terme.

2 Ces dépôts comprennent les intérêts capitalisés de l'exercice et, en 1965, la répartition d'une partie du fonds de réserve de la C.G.E.R.. Pour l'année 1967, les intérêts capitalisés s'élèvent à F 8.746.

XIV - 5. — CAISSE GENERALE D'EPARGNE ET DE RETRAITE

5b. — Principales rubriques des bilans de la Caisse d'Epargne

(milliards de francs)

Source : Rapports de la C.G.E.R.

	1960	1961	1962	1963	1964	1965
ACTIF						
Disponible ¹	0,2	0,3	0,3	0,3	1,9	0,8
Placements provisoires ² :						
Effets sur la Belgique	10,8	12,4	15,1	18,0	21,7	24,8
Avances à l'industrie	5,2	7,3	8,6	9,5	11,1	12,5
Crédit agricole	—	—	—	0,1	...	0,1
Crédit d'exportation	0,4	0,5	0,7	0,7	0,9	1,0
Prêts sur nantissement
Acceptations bancaires	2,4	2,5	3,0	2,7	3,7	3,9
Certificats de Trésorerie	2,0	4,3	6,2	5,4	4,1	4,8
Prêts au jour le jour	0,8	0,7	0,9	0,9	...	0,5
Moins : valeurs venues à échéance mais dont l'encaissement, la consolidation ou le renouvellement s'effectue au cours de l'exercice suivant ³	—	—	—	—	— 1,3	— 0,6
Total des placements provisoires ² ...	21,6	27,7	34,5	37,3	40,2	47,0
Placements définitifs ²						
Rentes belges directes	20,0	20,2	23,4	23,4	21,9	21,4
Rentes belges indirectes et valeurs garanties par l'Etat	17,8	16,6	14,8	17,5	18,6	20,8
Valeurs du Congo ou garanties par le Congo	0,3	0,3	0,2	0,2	0,1	0,1
Obligations du Crédit Communal, de provinces, villes et communes	1,7	1,7	1,6	1,5	1,5	1,9
Obligations de sociétés belges	1,0	1,0	0,9	0,8	0,8	0,7
Avances à l'Etat résultant du paiement des allocations complémentaires aux prisonniers politiques, et avances à l'Œuvre nationale des invalides de la guerre	0,6	0,6	0,6	0,6	0,7	0,7
Prêts hypothécaires	3,8	4,3	4,8	5,3	5,9	6,5
Crédit agricole	3,6	3,6	3,8	4,0	4,4	4,7
Avances à la Société nationale du logement, aux sociétés agréées et aux communes en vue de la construction d'habitations sociales	22,2	22,7	24,0	25,0	24,6	25,8
Total des placements définitifs ² ...	71,0	71,0	74,1	78,3	78,5	82,6
Intérêts courus et non échus sur placements	1,8	2,0	2,6	3,1	^a	^a
Débiteurs concernant les valeurs du Portefeuille	—	—	—	—	6,2	5,9
PASSIF						
<i>Exigible :</i>						
Dépôts sur livrets ⁴ :						
Particuliers	78,7	84,5	92,5	97,8	102,2	112,0
Dotations des prisonniers	0,2	0,2	0,2	0,2	0,2	0,2
Établissements publics et autres	3,7	3,7	4,9	5,1	5,1	5,5
Dépôts pour timbres-retraite	0,2	0,1
Total des dépôts sur livrets ⁴ ...	82,8	88,5	97,6	103,1	107,5	117,7
Dépôts en comptes courants ⁴	3,0	3,4	4,1	4,7	6,8	5,6
<i>Non exigible :</i>						
Fonds de dotation, fonds de prévisions diverses, fonds de réserve et provisions	7,9	8,7	9,4	10,6	11,6	11,5

¹ Cette rubrique comprend principalement les avoirs en caisse, les comptes à la Banque Nationale de Belgique et à l'Office des Chèques Postaux.

² Depuis 1964, la C.G.E.R. publie dans son compte rendu annuel le total des placements provisoires ainsi que la ventilation et le total des placements définitifs à leur valeur comptable budgétaire c'est-à-dire en éliminant les valeurs venues à échéance mais dont l'encaissement, la consolidation ou le renouvellement s'effectue au cours de l'exercice suivant. Comme d'autre part, il n'existe pas de valeurs comptables budgétaires publiées pour la ventilation des placements provisoires, les différentes rubriques formant cette ventilation sont reprises à une valeur non budgétaire; un poste global d'ajustement intitulé « moins valeurs venues à échéance mais dont l'encaissement, la consolidation ou le renouvellement s'effectue au cours de l'exercice suivant » permet de retrouver le total des placements provisoires comptabilisés en valeur comptable budgétaire.

³ A partir de 1964 les « intérêts courus et non échus sur placements » sont englobés dans la rubrique « Débiteurs concernant les valeurs du Portefeuille » qui comprend également les valeurs venues à échéance qui sont encaissées, consolidées ou renouvelées au cours de l'exercice suivant.

⁴ Comprennent les intérêts capitalisés et, en 1965, la répartition d'une partie du fonds de réserve de la C.G.E.R.

XIV - 5. — CAISSE GENERALE D'EPARGNE ET DE RETRAITE

5c. — Principales rubriques des bilans des Caisses de Retraite

(milliards de francs)

Source : *Rapports de la C.G.E.R.*

	1960	1961	1962	1963	1964	1965
ACTIF						
Placements définitifs ¹ :						
Rentes belges directes	7,3	7,1	6,4	7,2	7,4	7,3
Rentes belges indirectes et valeurs garanties par l'Etat	11,6	12,5	13,9	13,3	14,5	15,6
Valeurs garanties par le Congo	0,1	0,1	0,1	0,1	0,1	0,1
Obligations du Crédit Communal, de provinces, villes et communes	1,1	1,0	1,0	0,9	1,1	1,1
Obligations de sociétés belges	1,1	1,0	0,9	0,8	0,7	0,7
Prêts hypothécaires	0,2	0,2	0,1	0,1	0,1	0,1
Avances aux caisses publiques de prêts	0,1	0,1	0,1	0,1	0,1	0,1
Total ...	21,5	22,0	22,5	22,5	24,0	25,0
PASSIF						
Fonds des rentes ²	13,1 ²	13,4	13,6	13,7	13,9	13,9
Réserves mathématiques ³	8,8	9,4	10,1	10,8	11,8	12,8
Total ...	21,9	22,8	23,7	24,5	25,7	26,7

¹ Depuis 1964, la C.G.E.R. publie dans son compte rendu annuel la ventilation et le total des placements définitifs à leur valeur comptable budgétaire, c'est-à-dire en éliminant les valeurs venues à échéance mais dont l'encaissement, la consolidation ou le renouvellement s'effectue au cours de l'exercice suivant.

² Le Fonds des rentes comprend les réserves représentatives des rentes assurées dans le cadre de la « Loi générale ». Ces réserves englobent les réserves mathématiques, de sécurité et de gestion, ainsi que les provisions. Toutefois, depuis 1960, le Fonds des rentes ne comprend plus les réserves représentatives des rentes constituées en vertu de la loi du 16 mars 1865. Ces réserves figurent depuis 1960 aux bilans de la Caisse d'Assurances sur la vie, sous la rubrique « Réserves mathématiques et provisions ».

³ Les réserves mathématiques pures ont été majorées de chargements pour frais de services des rentes, et pour marge de sécurité et frais d'administration.

XIV - 5. — CAISSE GENERALE D'EPARGNE ET DE RETRAITE

5d. — Principales rubriques des bilans de la Caisse d'Assurance sur la Vie ²

(milliards de francs)

Source : *Rapports de la C.G.E.R.*

	1960	1961	1962	1963	1964	1965
ACTIF						
Placements définitifs ¹ :						
Rentes belges directes	3,0	2,9	2,8	3,1	2,9	2,7
Rentes belges indirectes et valeurs garanties par l'Etat	2,0	2,6	3,4	3,8	4,7	5,2
Obligations du Crédit Communal, de provinces, villes et communes	0,1	0,1	0,1	0,1	0,1	0,1
Obligations de sociétés belges	0,6	0,6	0,5	0,5	0,4	0,4
Prêts hypothécaires	0,1	0,1	0,1
Habitations sociales : Avances aux sociétés agréées et à la Société nationale du logement	0,2	0,2	0,2	0,2	0,3	0,3
Total ...	6,0	6,5	7,1	7,7	8,4	8,7
PASSIF						
Réserves mathématiques et provisions ²	4,6 ²	4,9	5,3	5,7	6,1	6,5
Fonds de réserve et de participation	1,5	1,8	2,0	2,2	2,6	2,4
Total ...	6,1	6,7	7,3	7,9	8,7	8,9

¹ Depuis 1964, la C.G.E.R. publie dans son compte rendu annuel la ventilation et le total des placements définitifs à leur valeur comptable budgétaire, c'est-à-dire en éliminant les valeurs venues à échéance mais dont l'encaissement, la consolidation ou le renouvellement s'effectue au cours de l'exercice suivant.

² Depuis 1960, ce bilan comporte, sous la rubrique « Réserves mathématiques et provisions » les réserves représentatives des rentes constituées en vertu de la loi du 16 mars 1865 et figurant auparavant dans le bilan des Caisses de Retraite concernant l'exécution de la « Loi générale ».

XIV - 6. — CAISSES D'ÉPARGNE PRIVÉES

Moyens d'action et placements

(milliards de francs)

Source : Office Central de la Petite Epargne.

Fin de période	Dépôts		Obligations et bons de caisse	Total des dépôts, obligations et bons de caisse	Créances sur les entreprises et particuliers				Créances sur le secteur public						Total des créances sur les entreprises et particuliers et sur le secteur public	
	inférieurs à 2 ans	2 ans et plus			Es-compte, avances et prêts avec caution	Débiteurs hypothécaires	Débiteurs divers	Total des créances sur les entreprises et particuliers	Etat ³	Pouvoirs subordonnés	Congo et Ruanda-Urundi	Caisse Autonome des Dommages de Guerre	Crédit Communal de Belgique	Autres organismes parastataux		Total des créances sur le secteur public
1958	15,7	4,4	3,9	24,0	1,8	13,8	0,3	15,9	4,7	0,3	0,2	0,2	0,3	3,8	9,5	25,4
1959	18,5	5,0	4,3	27,8	2,1	15,9	0,4	18,4	5,0	0,2	0,1	0,3	0,4	5,4	11,4	29,8
1960	20,2	5,6	4,8	30,6	1,9	18,0	0,5	20,4	6,2	0,2	0,1	0,4	0,3	5,6	12,8	33,2
1961	23,1	6,4	5,2	34,7	2,1	20,3	0,6	23,0	6,9	0,2	0,1	0,4	0,4	6,4	14,4	37,4
1962	27,4	7,4	6,3	41,1	2,3	23,9	0,7	26,9	8,7	0,3	0,1	0,5	0,5	7,4	17,5	44,4
1963	31,4	9,9	6,1	47,4	3,6	26,4	0,5	30,5	10,4	0,5	...	0,5	0,5	8,7	20,6	51,1
1964 ¹	35,1	11,6	10,3	57,0	4,7	35,0	0,4	40,1	11,4	0,5	...	0,5	0,5	8,7	21,6	61,7
1965	40,7	13,8	11,1	65,6	5,4	40,8	0,6	46,8	12,6	0,6	...	0,5	0,5	9,8	24,0	70,8
1966 2 ^e trimest.	43,1	15,2	11,4	69,7	6,6	44,1	0,6	51,3	13,4	0,7	...	0,5	0,6	10,0	25,2	76,5
3 ^e trimest.	44,4	15,7	12,0	72,1	6,9	45,8	0,6	53,3	13,9	0,7	...	0,5	0,5	10,4	26,0	79,3
4 ^e trimest.	46,3	16,7	12,5	75,5	6,5	47,3	0,8	54,6	13,6	0,9	...	0,5	0,6	11,1	26,7	81,3
1967 1 ^{er} trimest.	47,6	17,7	13,1	78,4	6,9	48,7	0,8	56,4	14,1	1,2	...	0,5	0,5	12,2	28,5	84,9
2 ^e trimest.	48,8	18,6	13,7	81,1	8,0	50,7	0,7	59,4	14,0	1,1	...	0,5	0,5	12,5	28,6	88,0
2 ^e tr. NS ²	47,9	16,1	18,0	82,0	8,7	52,6	0,7	62,0	14,5	1,2	...	0,5	0,6	12,9	29,7	91,7
3 ^e trimest.	49,8	16,5	19,0	85,3	8,0	54,5	0,7	63,2	14,8	1,4	...	0,5	0,7	13,2	30,6	93,8
4 ^e trimest.	51,8	17,3	20,1	89,2												
1968 1 ^{er} trimest.	53,2	17,9	21,5	92,6												

¹ De 1963 à 1964, les postes « Obligations et bons de caisse » et « Débiteurs hypothécaires » sont gonflés respectivement de 3,7 milliards et de 4 milliards, du fait de la prise en considération dans la statistique de sociétés nouvellement agréées entre ces dates.

² A partir du 2^e trimestre 1967, nouvelle série comprenant des dépôts visés par les nouvelles dispositions légales régissant les caisses d'épargne privées. A partir de cette même date les « Bons et certificats d'épargne » figurent dans la colonne « Obligations et bons de caisse » et non plus dans les colonnes des « Dépôts ».

³ Y compris des certificats émis par le Fonds des Rentes et des emprunts du Fonds des Routes détenus par les caisses d'épargne privées.

XIV - 7. — SOCIÉTÉ NATIONALE DE CRÉDIT À L'INDUSTRIE

Principales rubriques des bilans

(milliards de francs)

Source : Rapports de la S.N.C.I.

	1962	1963	1964	1965	1966	1967
ACTIF						
En-cours des crédits :						
Crédits d'investissement à long et à moyen terme :						
1 ^o garantis par l'Etat	10,9	11,7	12,0	12,6	16,5	22,2
2 ^o garantis par banques et organismes financiers	7,2	8,0	9,9	11,1	13,6	14,6
3 ^o dont le risque est à charge de l'Institution	15,7	19,6	24,1	25,5	31,4	34,9
Crédit de restauration (dommages de guerre et inondations)	1,6	1,5	1,3	1,2	1,2	1,1
Crédits de warrantages (charbonnages) garantis par l'Etat	—	—	—	0,3	0,5	0,3
Crédits commerciaux	1,0	1,5	1,4	1,0	0,9	0,9
Crédits d'exportations payables à moyen et à long terme	1,3	1,3	1,5	1,5	1,5	2,1
Crédits gérés pour compte de l'Etat ¹	2,8	2,7	2,9	3,1	3,3	4,0
Placements divers à court terme	10,7	7,5	5,6	11,3	6,4	8,0
PASSIF						
Obligations	37,5	39,4	40,9	45,6	49,7	57,4
Bons de caisse	7,3	8,4	8,8	9,3	9,0	9,1
Dépôts et emprunts divers (notamment en monnaies étrangères)	1,1	1,0	3,4	5,9	8,0	8,8
Etat belge :						
Fonds d'Aide Marshall	1,7	1,4	1,4	1,3	1,3	1,3
Fonds de l'Armement et des Constructions Maritimes	1,2	1,3	1,6	1,7	2,0	2,5

¹ Il s'agit de crédits financés principalement par le Fonds d'Aide Marshall et le Fonds de l'Armement et des Constructions maritimes, et subsidiairement par le Fonds d'Aide à l'Industrie charbonnière et le Fonds d'Aide aux ex-Colons belges rentrés d'Afrique.

XIV - 8. — CREDIT COMMUNAL DE BELGIQUE

(millions de francs)

Source : Crédit Communal de Belgique.

Période	Financement des dépenses d'investissement des pouvoirs régionaux et locaux et des organismes des secteurs provincial et communal											Opérations en comptes courants des pouvoirs régionaux et locaux et des organismes des secteurs provincial et communal (dépenses ordinaires)		
	Comptes « Subsidés et Fonds d'Emprunts »													
	Solde disponible au début de la période	Versements			Prélèvements			Solde disponible à la fin de la période	Dette à court, moyen et long terme envers le Crédit Communal de Belgique (à fin de période)	Engagements de crédits du Crédit Communal de Belgique	Moyenne des soldes globaux journaliers		Total des paiements effectués par le débit de ces comptes	
		Emprunts dont les charges sont supportées par les emprunteurs	Emprunts dont les charges sont remboursées aux emprunteurs par l'Etat	Subventions versées en capital par l'Etat et les Provinces	Total	Pour remboursements d'emprunts	Pour paiement de dépenses extraordinaires				Total	créditeurs		débiteurs
(1)	(2)	(3)	(4)	(2) + (3) + (4) = (5)	(6)	(7)	(6) + (7) = (8)	(1) + (5) - (8) = (9)	(10)	(11)	(12)	(13)	(14)	
1958	1.371	3.594		2.196	5.790	547	4.803	5.350	1.811	32.802	2.133	1.587	638	19.044
1959	1.811	5.640		2.819	8.459	624	7.147	7.771	2.499	36.777	2.463	1.262	1.129	19.016
1960	2.499	5.410	290	2.306	8.006	604	7.311	7.915	2.590	41.756	4.398	1.267	1.424	20.451
1961	2.590	6.182	1.262	1.858	9.302	1.011	7.427	8.438	3.454	46.849	5.231	1.504	1.519	21.917
1962	3.453	6.526	1.365	1.320	9.211	363	8.421	8.784	3.880	52.178	7.337	1.350	2.288	24.877
1963	3.880	7.481	1.517	1.351	10.349	241	9.572	9.813	4.416	58.516	6.827	1.589	3.214	26.304
1964	4.416	8.768	2.138	1.397	12.303	269	12.100	12.369	4.350	66.677	4.992	1.752	2.725	31.794
1965	4.350	6.859	1.943	1.568	10.370	345	10.488	10.833	3.887	72.551	4.373	1.647	4.271	35.471
1966	3.887	8.025	1.925	1.692	11.642	304	10.798	11.102	4.427	78.755	5.433	1.814	4.907	42.639
1967	4.427	10.146	2.357	2.027	14.530	350	12.804	13.154	5.803	87.089	8.925	2.400	4.511	53.991
1966														
Mai	4.240	628	90	136	854	24	854	878	4.216	74.496	4.699	2.099	3.776	2.594
Juin	4.216	753	103	142	998	23	946	969	4.245	75.339	4.604	1.937	4.432	2.600
Juillet	4.245	521	287	100	908	11	779	790	4.363	75.620	4.529	1.403	6.417	5.132
Août	4.363	558	130	116	804	11	873	884	4.283	76.345	4.989	1.940	4.863	2.566
Septembre	4.283	667	204	123	994	34	1.003	1.037	4.240	77.195	5.251	1.958	4.764	2.376
Octobre	4.240	929	173	163	1.265	40	958	998	4.507	77.463	4.820	1.775	5.297	5.400
Novembre	4.507	574	160	184	918	11	841	852	4.573	78.192	5.026	2.608	4.092	3.291
Décembre	4.573	894	70	151	1.115	33	1.228	1.261	4.427	78.755	5.433	2.497	4.576	3.205
1967														
Janvier	4.427	502	192	99	793	22	856	878	4.342	78.516	5.945	2.259	5.665	7.250
Février	4.342	719	218	172	1.109	21	904	925	4.526	79.457	6.791	2.715	3.741	3.824
Mars	4.526	802	199	324	1.325	31	1.256	1.287	4.564	80.258	7.695	2.598	3.904	3.912
Avril	4.564	787	175	141	1.103	22	784	806	4.861	80.410	7.872	2.005	4.736	3.603
Mai	4.861	919	101	126	1.146	37	939	976	5.031	81.403	7.886	2.607	3.902	3.560
Juin	5.031	956	171	192	1.319	30	1.259	1.289	5.061	82.498	7.719	2.565	4.126	3.315
Juillet	5.061	885	214	127	1.226	14	1.149	1.163	5.124	82.874	8.168	1.814	5.710	6.126
Août	5.124	651	267	131	1.049	41	823	864	5.309	83.733	8.320	2.228	4.654	3.370
Septembre	5.309	882	161	116	1.159	18	1.030	1.048	5.420	84.773	8.790	2.427	4.579	4.177
Octobre	5.420	1.143	183	151	1.477	24	1.333	1.357	5.540	85.172	9.342	1.923	5.348	5.076
Novembre	5.540	1.077	332	213	1.622	48	1.232	1.280	5.882	86.476	8.624	2.322	4.708	5.491
Décembre	5.882	823	144	235	1.202	42	1.239	1.281	5.803	87.089	8.925	3.333	3.063	4.287
1968														
Janvier	5.803	848	256	166	1.270	34	1.196	1.230	5.843	87.088	8.630	2.482	4.427	7.821
Février	5.843	776	268	177	1.221	29	1.120	1.149	5.915	88.075	9.685	3.312	3.418	4.682
Mars	5.915	825	157	353	1.335	34	1.301	1.335	5.915	88.988	9.880	3.298	3.729	4.742
Avril	5.915	884	306	180	1.370	40	892	932	6.353	89.243	10.066	2.607	4.758	5.073
Mai	6.353	1.184	162	600	1.946	14	1.540	1.554	6.745	90.600	10.353	3.763	3.571	6.589

XIV - 9. — COMPAGNIES D'ASSURANCES SUR LA VIE

Principales rubriques des bilans

(milliards de francs)

Source : Ministère des Affaires Economiques, Service des Assurances.

	1962	1963	1964	1965	1966	1962	1963	1964	1965	1966
	Sociétés belges					Sociétés étrangères				
ACTIF										
Immeubles	3,1	3,5	3,7	4,2	5,1	1,6	1,7	2,0	2,4	2,5
Prêts hypothécaires	11,4	12,1	14,2	15,4	16,7	3,2	3,6	4,2	4,4	4,8
Prêts sur police	1,3	1,4	1,5	1,6	1,9	0,5	0,5	0,6	0,6	0,6
Valeurs mobilières :										
Fonds publics belges	5,7	5,9	6,2	6,6	7,4	3,6	3,7	3,8	3,9	4,3
Valeurs étrangères	1,5	1,9	1,9	2,0	2,2	0,4	0,5	0,4	0,4	0,4
Valeurs congolaises	0,1	0,1	0,1	0,1	0,1
Titres des organismes parastataux de crédit	4,6	5,0	5,1	6,0	6,3	0,8	0,8	0,9	1,1	1,1
Titres des autres organismes parastataux	1,6	1,6	1,9	1,9	2,2	1,1	1,1	1,0	0,9	1,0
Titres des provinces et communes	1,8	1,9	1,8	1,5	1,6	0,5	0,5	0,5	0,4	0,4
Obligations de sociétés belges	8,1	9,0	9,2	10,8	11,4	0,6	0,6	0,6	0,7	0,8
Actions de sociétés belges ...	2,3	2,9	3,0	3,2	3,3	0,7	0,7	0,8	0,8	0,7
Total des valeurs mobilières ...	25,7	28,3	29,2	32,1	34,5	7,7	7,9	8,0	8,2	8,7

PASSIF

Cautionnements déposés	0,3	0,4	0,4	0,4	0,5	0,1	0,1	0,1	0,1	0,2
Réserves mathématiques ¹	41,7	45,3	49,1	54,1	59,2	12,6	13,6	14,7	15,4	16,5

¹ Ces réserves comprennent également les réserves pour sinistres à régler, la réserve technique de participation, et la réserve de garantie.

XIV - 10. — INSCRIPTIONS HYPOTHECAIRES

Source : *Moniteur belge*.

Moyennes mensuelles	Milliards de francs ¹
1959	2,13
1960	2,50
1961	2,78
1962	3,03
1963	3,33
1964	3,93
1965	3,89
1966	4,51
1967	4,91
1966 3 ^e trimestre .	4,69
4 ^e trimestre .	4,56
1967 1 ^{er} trimestre .	4,98
2 ^e trimestre .	5,12
3 ^e trimestre .	4,49
4 ^e trimestre .	5,03
1968 1 ^{er} trimestre .	4,52

¹ Montants estimés d'après les droits d'inscription perçus. Y compris les renouvellements au bout de quinze ans qui se montent à environ 1 ½ p.c. du total mais non compris les hypothèques légales.

Références bibliographiques : *Moniteur belge* : a) Rapports du Fonds des Rentes sur les opérations de l'année; b) Ministère des Communications : chèques postaux; c) Ministère des Finances : inscriptions hypothécaires — *Compte rendu des opérations et de la situation de la C.G.E.R. de Belgique. — Annuaire statistique de la Belgique. — Bulletin de Statistique de l'I.N.S. — Economie belge en 1966. — Rapport annuel de la S.N.C.I., de l'O.C.P.E. et du Crédit Communal de Belgique.*

XV. — PRINCIPALES MODALITES D'EPARGNE DES PARTICULIERS ET DES ENTREPRISES DISPONIBLE A L'INTERIEUR DU PAYS

(milliards de francs)

Source : Caisse Générale d'Epargne et de Retraite.

Modalités d'épargne	1955	1956	1957	1958	1959	1960	1961	1962	1963	1964	1965
I. Particuliers :											
A. <i>Thésaurisation</i> ¹ :	p.m.	p.m.	p.m.	p.m.	p.m.	p.m.	p.m.	p.m.	p.m.	p.m.	p.m.
B. <i>Epargne-dépôts</i> ² :											
Caisse d'épargne	5,3	6,3	5,6	9,3	10,2	6,7	9,3	14,0	12,1	9,9	17,7
Banques	2,2	0,7	1,1	3,8	4,8	4,0	10,4	5,5	8,7	6,7	15,1
Institutions paraétatiques de crédit	0,5	0,6	— 0,2	1,4	0,9	0,7	1,3	1,4	1,9	2,9	4,0
Mutualités	—	—	—	0,1	0,1	0,2	0,2	0,2	0,2	0,3	0,2
Total ...	8,0	6,2	6,5	14,6	16,0	11,6	21,2	21,1	22,9	19,8	37,0
Doubles emplois ³ ...	— 0,8	— 0,2	— 0,3	— 2,5	— 0,9	— 2,3	— 5,9	— 1,7	— 0,7	— 0,4	— 8,8
Total net ...	7,2	6,0	6,2	12,1	15,1	9,3	15,3	19,4	22,2	19,4	28,2
C. <i>Epargne-réserves</i> ^{2 4} :											
Organismes de pensions	1,2	1,4	1,3	1,5	1,2	1,4	0,7	1,0	0,9	1,3	1,4
Organismes d'assurance-accidents du travail ..	1,0	1,1	1,0	1,0	0,8	0,5	1,1	0,9	1,1	1,4	1,4
Caisses de vacances annuelles	0,2	0,1	0,5	— 0,4	1,4	0,2	0,3	—	0,2	1,0	0,6
Organismes d'assurance-vie	3,5	3,5	3,5	3,9	5,4	5,5	4,9	4,6	4,5	7,1	6,1
Organismes d'assurances de la responsabilité civile, capitalisation, épargne immobilière et assurances diverses	0,7	0,7	0,7	0,7	0,7	0,8	0,8	1,1	1,6	1,7	0,7
Total ...	6,6	6,8	7,0	6,7	9,5	8,4	7,8	7,6	8,3	12,5	10,2
D. <i>Epargne hypothécaire et immobilière :</i>											
Remboursement par particuliers sur emprunts hypothécaires	6,1	6,7	7,3	7,1	8,5	9,2	10,0	12,1	12,4	12,6	15,1
Constructions d'habitations (Investissement net des particuliers)	1,7	0,9	1,8	1,5	2,8	3,7	4,4	5,4	4,5	11,2	18,4
Total ...	7,8	7,6	9,1	8,6	11,3	12,9	14,4	17,5	16,9	23,8	33,5
E. <i>Emissions de capitaux :</i>											
Nouveaux placements du public	11,2	10,7	14,5	18,4	18,0	18,5	13,4	15,8	9,0	20,5	19,8
F. <i>Mutations de créances et de dettes diverses des particuliers</i>	— 0,7	— 0,7	— 1,0	+ 0,3	— 0,5	— 1,5	— 0,9	— 0,8	— 1,9	— 1,8	— 1,9
Epargne nette totale ...	32,1	30,4	35,8	46,1	53,4	47,6	50,0	59,5	54,5	74,4	89,8
Amortissements sur habitations ...	6,2	6,5	7,1	7,6	7,6	7,8	8,1	8,8	9,6	10,6	11,8
Epargne brute totale ...	38,3	36,9	42,9	53,7	61,0	55,4	58,1	68,3	64,1	85,0	101,6
II. Entreprises :											
A. <i>Entreprises privées :</i>											
Epargne nette	13,5	13,4	8,2	3,8	9,6	10,1	11,0	9,2	15,8	16,1	15,0
Amortissements	25,1	26,9	28,7	29,7	31,1	34,3	35,7	38,7	41,7	47,1	46,4
Epargne brute ...	38,6	40,3	36,9	33,5	40,7	44,4	46,7	47,9	57,5	63,2	61,4
B. <i>Entreprises publiques autonomes :</i>											
Epargne nette	1,5	1,5	0,8	1,0	1,3	1,7	1,5	1,3	1,7	1,7	0,4
Amortissements	2,6	2,7	2,7	2,3	2,0	2,2	2,2	2,7	3,1	3,3	3,7
Epargne brute ...	4,1	4,2	3,5	3,3	3,3	3,9	3,7	4,0	4,8	5,0	4,1
Total général particuliers et entreprises ...											
Epargne nette ...	47,1	45,3	44,8	50,9	64,3	59,4	62,5	70,0	72,0	92,2	105,2
Epargne brute ...	81,0	81,4	83,3	90,5	105,0	103,7	108,5	120,2	126,4	153,2	167,1

¹ Les montants ne sont pas mentionnés car, au stade actuel des recherches, le montant absolu de l'avoir liquide des particuliers seuls n'a pu être établi avec suffisamment d'exactitude.

² Accroissement de l'année.

³ Accroissement ou diminution de l'avoir de diverses institutions et entreprises dont les réserves propres ou exigibles sont recensées comme une épargne dans une des autres rubriques du tableau, des pouvoirs publics et en provenance de l'étranger.

⁴ A l'exclusion des accroissements de réserves du secteur de la sécurité sociale considérés comme une épargne des pouvoirs publics.

Référence bibliographique : Congrès du Centenaire (1865-1965). L'épargne dans la recherche économique contemporaine : dix ans d'inventaire de l'épargne.

XVI. — EMISSIONS ET DETTES DU SECTEUR PUBLIC

1. — EMISSIONS EN FRANCS BELGES A LONG ET MOYEN TERME ¹

(milliards de francs)

Emetteurs		Titres accessibles à tout placeur ²					Titres non accessibles à tout placeur			Total émissions nettes à long et moyen terme (plus d'un an) ¹
		Emissions par grosses tranches			Emissions nettes au robinet ⁴	Emissions nettes totales ^{(5) = (8) + (4)}	Emissions brutes ⁵	Amortissements	Emissions nettes ^{(8) = (6) - (7)}	
		Emissions brutes ⁽¹⁾	Amortissements ⁽²⁾	Emissions nettes ^{(3) = (1) - (2)}						
1. Etat (dette directe uniquement) ...	1961 ⁶	13,4	7,4	6,0	—	6,0	...	1,0	- 1,0	5,0
	1962	26,0	12,5	13,5	—	13,5	6,2	1,8	4,4	17,9
	1963	18,6	13,5	5,1	—	5,1	0,7	2,9	- 2,2	2,9
	1964	30,1	22,2	7,9	—	7,9	2,0	2,0	...	7,9
	1965	29,8	13,3	16,5	—	16,5	3,0	2,3	0,7	17,2
	1966	31,3	19,4	11,9	—	11,9	1,2	0,2	1,0	12,9
2. Fonds autonomes et organismes de sécurité sociale	1961	3,6	1,5	2,1	—	2,1	1,9	0,8	1,1	3,2
	1962	3,4	1,5	1,9	—	1,9	3,9	0,7	3,2	5,1
	1963	3,0	1,4	1,6	—	1,6	3,4	1,0	2,4	4,0
	1964	5,4	1,1	4,3	—	4,3	7,0 ⁷	3,5 ⁷	3,5	7,8
	1965	5,5	4,8	0,7	—	0,7	5,1	2,5	2,6	3,3
	1966	0,4	2,1	- 1,7	—	- 1,7	5,1	3,1	2,0	0,3
3. Organismes paraétatiques de crédit	1961	5,4	2,2	3,2	4,4	7,6	1,8	0,6	1,2	8,8
	1962	...	2,7	- 2,7	6,9	4,2	2,9	1,1	1,8	6,0
	1963	0,4	0,1	0,3	4,1	4,4	2,8	1,2	1,6	6,0
	1964	...	0,3	- 0,3	1,3	1,0	3,3	1,3	2,0	3,0
	1965	2,5	0,1	2,4	4,7	7,1	3,7	1,5	2,2	9,3
	1966	1,1	0,4	0,7	4,0	4,7	4,9	1,9	3,0	7,7
4. Pouvoirs subordonnés, Intercommunale E3 et Crédit Communal	1961	0,8	1,6	- 0,8	4,7	3,9	3,9
	1962	2,8	2,3	0,5	5,9	6,4	6,4
	1963	2,9	2,5	0,4	2,6	3,0	3,0
	1964	1,5	0,8	0,7	4,4	5,1	5,1
	1965	6,4	1,6	4,8	4,1	8,9	0,1	...	0,1	9,0
	1966	9,1	3,1	6,0	5,8	11,8	0,3	0,2	0,1	11,9
5. Organismes paraétatiques d'exploitation	1961	4,3	2,9	1,4	...	1,4	0,5	0,2	0,3	1,7
	1962	4,0	3,3	0,7	0,3	1,0	0,5	0,4	0,1	1,1
	1963	2,7	1,0	1,7	—	1,7	0,2	0,4	- 0,2	1,5
	1964	1,4	1,9	- 0,5	—	- 0,5	0,9	0,5	0,4	- 0,1
	1965	2,0	2,7	- 0,7	—	- 0,7	1,4	0,5	0,9	0,2
	1966	4,5	3,3	1,2	—	1,2	1,8	0,7	1,1	2,3
Total 1 à 5 : Total des émissions en francs belges du secteur public belge	1961	27,5	15,6	11,9	9,1	21,0	4,2	2,6	1,6	22,6
	1962	36,2	22,3	13,9	13,1	27,0	13,5	4,0	9,5	36,5
	1963	27,6	18,5	9,1	6,7	15,8	7,1	5,5	1,6	17,4
	1964	38,4	26,3	12,1	5,7	17,8	13,2	7,3	5,9	23,7
	1965	46,2	22,5	23,7	8,8	32,5	13,3	6,8	6,5	39,0
	1966	46,4	28,3	18,1	9,8	27,9	13,3	6,1	7,2	35,1

¹ Les émissions par grosses tranches dont la période de souscription chevauche deux années, sont réparties entre les deux années selon les montants effectivement souscrits au cours de chacune d'elles.

Jusqu'en 1965, les émissions au robinet de bons de caisse à court terme (un an au plus) des organismes paraétatiques de crédit et du Crédit Communal de Belgique sont comprises dans les montants des émissions nettes au robinet, faute d'avoir pu être isolées. A partir de 1966, les chiffres de la colonne (4) ne comprennent plus que les émissions nettes à long et moyen terme (à plus d'un an); le montant des émissions nettes à un an au plus de l'année 1966 (« organismes paraétatiques » néant, « Pouvoirs subordonnés, Intercommunale E3 et Crédit Communal de Belgique » 0,6 milliard) ne figure donc plus dans le présent tableau.

Pour mémoire : Mouvement net de la dette à court terme en FB de l'Etat : en 1961 : 2,7; en 1962 : 2,3; en 1963 : 8,8; en 1964 : 2,5; en 1965 : 7,4; en 1966 : 4,5.

² Sont considérés comme titres accessibles à tout placeur, ceux qui sont émis par souscription publique, ceux qui sont cotés en Bourse ou dont l'admission à la Cote officielle est prévue, ceux faisant habituellement l'objet de négociations hors-bourse, ainsi que les obligations et bons de caisse émis au robinet par le Crédit Communal, la Société Nationale de Crédit à l'Industrie, l'Institut National de Crédit Agricole, l'Office Central de Crédit Hypothécaire, la Caisse Nationale de Crédit Professionnel.

³ Les titres rachetés en bourse par la Caisse d'Amortissement de la Dette publique sont recensés à la colonne (2) « Amortissements », non au moment de ces rachats, mais au moment où il est procédé à leur annulation.

⁴ Ayant fait l'objet d'une publication de notice légale.

⁵ Par grosses tranches en principe, mais y compris les émissions continues des organismes paraétatiques de logement.

⁶ En 1961, la dernière tranche de titres de l'E.A.M. a été libérée. Cette opération a entraîné le passage de 1,4 milliard de la rubrique des titres non accessibles à tout placeur à celle des titres accessibles à tout placeur.

⁷ Les chiffres relatifs au Fonds de Dotation des Pensions de la Guerre comprennent en émissions brutes 2.844 millions de consolidation (intérêts et amortissements non remboursés à leur échéance) et 1.561 millions en remboursements ayant trait aux années 1961 à 1963.

XVI - 2. — PRINCIPALES EMISSIONS A LONG ET MOYEN TERME DU SECTEUR PUBLIC *

Emprunts en francs belges

Date d'ouverture de la souscription		Emetteurs	Taux nominal d'intérêt	Cours d'émission p.c.	Durée	Montant émis 1 (millions de francs)	Rendement moyen à l'émission 2	Rendement pour le porteur		
Mois	Jour							à l'échéance intercalaire	à l'échéance finale	
1967	Janvier	9	Ville de Bruxelles 1967-1977	7,00	99,00	10 ans	2.500	7,17	—	7,14
	Janvier	30	Etat belge 1967-1972-1978	6,75 — 7,00 ³	100,00	5 a. 7 ½ m. ou 11 a. 7 ½ m.	5.800	6,86	6,76	6,92
	Janvier	30	Etat belge 1967-1982	7,00	99,50	15 ans	7.710	7,08	—	7,06
	Février	20	S.N.C.I. 1967-1977-1987	7,00	99,50	10 ou 20 ans	2.000	—	7,07	7,14
	Mars	22	R.T.T. 1967-1973-1979	6,75 — 7,00 ⁴	99,50	6 ou 12 ans	4.000	—	6,85	6,97
	Avril	17	Fonds des Routes 1967-1982	7,00	99,50	15 ans	6.000	7,08	—	7,06
	Mai	10	S.N.C.B. 1967-1973-1982	6,75 — 7,00 ⁵	99,50	6 ou 15 ans	3.500	6,92	6,85	6,96
	Juin	15	Etat belge 1967-1972-1978	6,75 — 7,00 ⁶	100,00	5 ans 3 m. ou 11 ans 3 m.	8.960	6,88	6,74	6,91
	Juin	15	Etat belge 1967-1982	7,00	99,50	14 ans 7 ½ mois	5.330	7,08	—	7,06
	Août	28	Ville de Liège 1967-1972-1977	6,75 — 7,00 ⁷	99,00	5 ou 10 ans	800	—	6,99	7,10
	Septembre	18	C.N.C.P. 1967-1973-1979	6,75 — 7,00 ⁴	99,50	6 ou 12 ans	500	—	6,85	6,97
	Octobre	2	Etat belge 1967-1974-1982	6,75 — 7,00 ⁸	100,00	6 ans 4 m. ou 14 ans 4 m.	10.000	6,82	6,75	6,86
	Novembre	6	Ville d'Anvers 1967-1979	7,00	99,50	12 ans	2.000	—	—	7,12
	Décembre	4	Fonds des Routes 1967-1979	6,75	93,50	12 ans	6.000	6,83	—	6,81
							65.100			
1968	Janvier	8	Ville de Gand 1968-1980	6,75	98,25	12 ans	1.000	7,04	—	6,97
	Janvier	11	C.N.C.P. 1968-1980	6,75	99,00	12 ans	500	—	—	6,93
	Février	7	Etat belge 1968-1978	6,75	99,50	10 ans	10.000	6,84	—	6,82
	Mars	20	Intercom. Autor. E3 1968-1980	6,75	99,00	12 ans	5.000	6,89	—	6,88
	Avril	16	S.N.C.B. 1968-1983	6,75	99,75	15 ans	2.500	6,79	—	6,78
	Mai	13	Ville d'Anvers 1968-1983	6,75	99,75	15 ans	2.000	—	—	6,78
	Mai	13	Ville de Liège 1968-1983	6,75	99,75	15 ans	1.000	—	—	6,78
	Juin	17	Etat belge 1968-1975-1983	6,50 — 6,75 ⁹	99,50	7 ou 15 ans	10.000	6,65	6,59	6,70

1 Les totaux annuels peuvent différer des chiffres repris à la colonne (1) du tableau précédent (émissions brutes par grosses tranches) parce qu'ils comprennent les émissions pour leur montant nominal, même si une partie seulement de l'emprunt a été effectivement couverte et parce qu'ils ne comprennent pas les obligations émises par la C.A.D.G. et la Fondation nationale pour le financement de la recherche scientifique.

2 Le taux du rendement moyen est celui qui, appliqué au calcul de la valeur actuelle de l'ensemble des termes d'annuités (remboursement, intérêts, lots et primes éventuels) encore à recevoir, égalise cette valeur actuelle au prix du capital en vie, évalué au cours d'émission. Ce rendement est calculé sur la base des taux d'intérêt avant retenues fiscales à la source.

3 Intérêts : 6,75 % pendant 5 ans 7 ½ mois, ensuite 7 % pendant 6 ans.

4 Intérêts : 6,75 % pendant les 6 premières années, 7 % pendant les 6 dernières années.

5 Intérêts : 6,75 % pendant les 6 premières années, 7 % pendant les 9 dernières années.

6 Intérêts : 6,75 % pendant 5 ans 3 mois, ensuite 7 % pendant 6 ans.

7 Intérêts : 6,75 % pendant les 5 premières années, 7 % pendant les 5 dernières années.

8 Intérêts : 6,75 % pendant 6 ans 4 mois, ensuite 7 % pendant 8 ans.

9 Intérêts : 6,50 % pendant 7 ans, ensuite 6,75 % pendant les 8 dernières années.

Emprunts en monnaies étrangères

Date de l'arrêté 1		Emetteurs	Taux nominal d'intérêt	Cours d'émission p.c.	Durée	Montants émis (millions d'unités de monnaies étrangères)	Rendement moyen à l'émission	
Mois	Jour							
1965	Janvier	29	Sabena	5-5,125	100,0	7 ans 6 mois	U.S. \$ 8	5,17
	Mai	20	R.T.T.	5,25-5,50	100,0	5 ans	U.S. \$ 20	6,00
				6,00				
1966	Janvier	6	Sabena	5,75	100,0	8 ans	U.S. \$ 7,2	5,83
	Janvier	31	Sabena	5,375-5,50	100,0	5 ans	U.S. \$ 7,7	5,50

1 La date exacte d'émission des emprunts en monnaies étrangères n'est en général pas connue. Le plus souvent cependant, un emprunt est émis, ou commence à être émis, peu après que l'arrêté y relatif a été pris. La date de cet arrêté est reprise dans le présent tableau comme indiquant, de façon aussi approchée que possible l'époque de l'émission. Lorsqu'il y a plusieurs arrêtés, par exemple un arrêté royal suivi d'un arrêté ministériel, c'est le dernier en date qui est cité.

* Emprunts de l'Etat, des provinces et des communes, des organismes d'utilité publique, tels que la S.N.C.B., la S.N.C.V., la Société Nationale des Distributions d'Éau, le Crédit Communal, etc. (à l'exception des émissions continues), qui ont fait l'objet d'un arrêté au *Moniteur belge*.

XVI - 3. — DETTES DE L'ETAT

('milliards de francs)

Source : Ministère des Finances.

Fin de période	Dettes directes								Total de la dette directe ²	Dette indirecte	Dette totale (à l'excl. de la dette reprise du Congo) ²	Dette reprise du Congo ³	Dette totale (y compris la dette reprise du Congo) ²
	en francs belges					en monnaies étrangères							
	Consolidée y compris E.A.M. 1	à moyen terme	à court terme	Avoirs libres des particuliers en C.C.P.	totale	consolidée 2	à moyen et court terme	totale 2					
1954	155,2	24,8	62,6	22,4	265,0	14,8	6,6	21,4	286,4	11,8		298,2	
1955	157,2	24,9	67,2	22,8	272,1	16,5	6,9	23,4	295,5	16,1		311,6	
1956	167,2	23,4	62,1	23,9	276,6	16,5	7,9	24,4	301,0	16,8		317,8	
1957	170,1	24,6	60,9	23,7	279,3	17,5	8,8	26,3	305,6	18,0		323,6	
1958	175,5	26,1	70,5	25,4	297,5	17,0	12,5	29,5	327,0	18,6		345,6	
1959	190,8	23,0	75,8	29,1	318,7	17,7	16,5	34,2	352,9	20,7		373,6	
1960	211,6	18,1	68,6	32,3	330,6	17,4	27,0	44,4	375,0	21,1		396,1	
1961	217,4	17,4	70,8	32,8	338,4	18,8	28,3	47,1	385,5	25,5		411,0	
1962	251,6	20,9	50,0	36,1	358,6	19,5	17,6	37,1	395,7	27,5		423,2	
1963	261,6	13,7	55,1	39,8	370,2	18,4	28,1	46,5	416,7	29,3		446,0	
1964	276,9	6,3	51,2	46,2	380,6	17,2	31,0	48,2	428,8	33,3		462,1	
1965	293,6	6,8	58,6	46,3	405,3	15,6	29,8	45,4	450,7	33,9	4,4	484,6	489,0
1966													
Avril	296,8	7,0	64,3	43,7	411,8	15,2	31,4	46,6	458,4	32,9	4,2	491,3	495,5
Mai	305,5	7,0	60,1	43,8	416,4	15,2	30,9	46,1	462,5	32,8	4,2	495,3	499,5
Juin	302,6	7,0	63,3	43,8	416,7	15,0	31,2	46,2	462,9	32,7	4,2	495,6	499,8
Juillet	301,4	7,0	61,9	43,7	414,0	14,8	31,2	46,0	460,0	32,6	4,1	492,6	496,7
Août	300,6	7,4	68,1	41,1	417,2	14,6	31,8	46,4	463,6	32,5	4,0	496,1	500,1
Septembre	311,9	7,7	59,0	40,7	419,3	14,6	32,4	47,0	466,3	32,4	4,0	498,7	502,7
Octobre	308,3	7,7	62,7	43,6	422,3	14,5	35,3	49,8	472,1	32,2	4,0	504,3	508,3
Novembre	306,4	7,7	67,7	41,9	423,7	14,4	35,5	49,9	473,6	32,2	3,9	505,8	509,7
Décembre	305,6	7,8	59,9	49,4	422,7	14,3	35,5	49,8	472,5	31,0	3,9	503,5	507,4
1967													
Janvier	304,0	7,8	68,1	44,6	424,5	14,3	35,4	49,7	474,2	30,9	3,9	505,1	509,0
Février	311,2	7,8	70,4	42,5	431,9	14,2	34,1	48,3	480,2	30,8	3,8	511,0	514,8
Mars	310,2	7,8	73,3	42,7	434,0	14,0	33,9	47,9	481,9	30,8	3,7	512,7	516,4
Avril	308,6	8,0	74,3	44,9	435,8	13,8	33,9	47,7	483,5	32,3	3,7	515,8	519,5
Mai	305,7	8,2	75,0	43,0	431,9	13,8	35,8	49,6	481,5	36,6	3,7	518,1	521,8
Juin	308,3	8,2	69,3	43,0	428,8	13,6	40,9	54,5	483,3	36,0	3,7	519,3	523,0
Juillet	311,8	8,2	58,6	44,8	423,4	13,5	42,0	55,5	478,9	35,3	3,7	514,2	517,9
Août	311,0	8,4	65,0	42,4	426,8	13,3	42,2	55,5	482,3	35,2	3,6	517,5	521,1
Septembre	310,3	8,6	68,0	41,5	428,4	13,2	42,4	55,6	484,0	35,1	3,5	519,1	522,6
Octobre	319,1	8,0	60,1	45,1	432,3	13,1	42,7	55,8	488,1	34,9	3,5	523,0	526,5
Novembre	317,9	8,0	68,3	43,7	437,9	13,0	42,6	55,6	493,5	34,8	3,5	528,3	531,8
Décembre	317,1	8,5	57,8	45,9	429,3	12,9	42,5	55,4	484,7	40,7	3,5	525,4	528,9
1968													
Janvier	315,4	8,5	63,2	47,5	434,6	12,9	42,5	55,4	490,0	40,4	3,5	530,4	533,9
Février	324,3	8,5	62,7	43,6	439,1	12,7	42,2	54,9	494,0	40,4	3,4	534,4	537,8
Mars	323,7	8,5	67,0	44,1	443,3	12,5	42,2	54,7	498,0	40,2	3,3	538,2	541,5
Avril	322,7	8,5	67,1	48,8	447,1	12,3	42,2	54,5	501,6	40,5	3,3	542,1	545,4
Mai	322,1	8,5	77,6	43,6	451,8	12,3	42,2	54,5	506,3	40,4	3,3	546,7	550,0

1 E.A.M. : Emprunt de l'Assainissement Monétaire.

2 Non compris la dette intergouvernementale résultant de la guerre 1914-1918.

3 Voir : *Moniteur belge* - 27-5-1965 - Convention du 6 février 1965.

XVI - 4. — RECENSEMENT DES DETTES EN FRANCS BELGES A LONG ET MOYEN TERME DU SECTEUR PUBLIC

a) Par débiteurs

(valeurs nominales à fin d'année, en milliards de francs)

Débiteurs	Accessibles à tout placeur 1					Non accessibles à tout placeur					Total				
	1962	1963	1964	1965	1966	1962	1963	1964	1965	1966	1962	1963	1964	1965	1966
Etat 2	231,8	238,8	250,8	268,0	277,1	66,6 ³	64,4 ³	64,2 ³	64,8 ³	65,8 ³	298,4 ³	303,2 ³	315,0 ³	332,8 ³	342,9 ³
Organismes publics de crédit non monétaires	106,1	113,2	120,0	132,3	144,5	21,9	23,1	25,0	27,0	29,3	128,0	136,3	145,0	159,3	173,8
Paraétatiques d'exploitation	26,5	28,3	28,3	27,6	29,8	6,5	6,2	6,5	7,9	9,1	33,0	34,5	34,8	35,5	38,9
Sécurité sociale	—	—	—	—	—	9,8	11,7	13,2	15,0	16,8	9,8	11,7	13,2	15,0	16,8
Secteur public non compris ailleurs	26,8	27,2	26,5	30,3	36,5	10,6	11,1	13,1	14,1	14,5	37,4	38,3	39,6	44,4	51,0
Total ...	391,2	407,5	425,6	458,2	487,9	115,4	116,5	122,0	128,8	135,5	506,6	524,0	547,6	587,0	623,4
Pour mémoire : Titres congolais et Titres du Fonds Belgo-Congolais d'Amortissement et de Gestion 4	10,1	10,1	10,1	11,4	11,5	0,8	0,8	0,8	—	—	10,9	10,9	10,9	11,4	11,5

b) Par détenteurs

(valeurs nominales à fin d'année, en milliards de francs)

Détenteurs	Accessibles à tout placeur 1					Non accessibles à tout placeur					Total				
	1962	1963	1964	1965	1966	1962	1963	1964	1965	1966	1962	1963	1964	1965	1966
A. Secteurs non financiers :															
Entreprises, particuliers, Etranger	212,2	214,2	229,0	245,5	265,0	5,8	5,4	6,0	6,9	8,7	218,0	219,6	235,0	252,4	273,7
Paraétatiques d'exploitation	3,2	3,5	3,4	3,5	3,6	0,4	0,5	0,2	0,2	0,2	3,6	4,0	3,6	3,7	3,8
Secteur public non compris ailleurs 5	1,7	1,9	1,9	2,1	2,1	0,1	0,1	0,1	0,1	0,1	1,8	2,0	2,0	2,2	2,2
Sécurité sociale	1,7	1,5	2,6	4,8	6,7	0,8	1,2	1,5	1,3	1,6	2,5	2,7	4,1	6,1	8,3
B. Intermédiaires financiers :															
Organismes monétaires 6	49,3	51,7	52,3	61,5	64,7	59,5 ³	58,6 ³	59,3 ³	60,9 ³	62,0 ³	108,8 ³	110,3 ³	111,6 ³	122,4 ³	126,7 ³
Fonds des Rentes	6,9	7,5	5,9	5,4	5,5	—	—	—	—	—	6,9	7,5	5,9	5,4	5,5
Caisses d'épargne, sociétés hypothécaires et de capitalisation	44,1	48,1	47,0	50,0	51,4	15,8	17,7	19,9	20,9	22,2	59,9	65,8	66,9	70,9	73,6
Organismes d'assurance-vie et accidents de travail, fonds de pension	62,4	69,1	73,6	75,4	78,7	30,7	31,7	34,4	37,8	39,6	93,1	100,8	108,0	113,2	118,3
Organismes publics de crédit non monétaires ...	9,7	10,0	9,9	10,0	10,2	2,3	1,3	0,6	0,7	1,1	12,0	11,3	10,5	10,7	11,3
Total ...	391,2	407,5	425,6	458,2	487,9	115,4	116,5	122,0	128,8	135,5	506,6	524,0	547,6	587,0	623,4

1 Sont considérés comme titres accessibles à tout placeur, ceux qui sont émis par souscription publique, ceux qui sont cotés en Bourse ou dont l'admission à la Cote officielle est prévue, ceux faisant habituellement l'objet de négociations hors bourse ainsi que les obligations et bons de caisse émis au robinet par le Crédit Communal de Belgique, la Société Nationale de Crédit à l'Industrie, l'Institut National de Crédit Agricole, l'Office Central de Crédit Hypothécaire, la Caisse Nationale de Crédit Professionnel.

2 Dette publique belge, directe et indirecte, intérieure consolidée et à moyen terme.

3 Y compris l'emprunt spécial de conversion de 1962 soit 19,8 milliards en 1962, 18,8 milliards en 1963, 1964, 1965 et 1966.

4 Années 1961 à 1964 : emprunts qui ont été ultérieurement déclarés admissibles à l'emprunt du Fonds Belgo-Congolais d'Amortissement et de Gestion, y compris l'emprunt « Fifteen Year 5 ¼ % External Loan of 1958 » ; année 1965 et 1966 : titres admis ou admissibles à la souscription du Fonds, y compris les bonifications effectivement accordées à la fin de chaque année.

5 A l'exclusion des fonds autonomes et organismes paraétatiques qui ont le caractère d'organismes monétaires ou d'organismes d'épargne, de sécurité sociale, d'assurances ou de capitalisation.

6 A l'exclusion des avoirs des caisses de pension gérées par ces organismes.

Références bibliographiques : Bulletin de Statistique de l'I.N.S. — Annuaire Statistique de la Belgique. — Bulletin de Documentation du Ministère des Finances. — Bulletin d'Information et de Documentation : XXXVIe année, vol. I, n° 3, mars 1961 : « L'inventaire et le classement des fonds publics belges ». — XXXVe année, vol. II, n° 2, août 1960 : « Estimations pour les années 1960 à 1975, des amortissements de la dette publique consolidée et à moyen terme émise jusqu'au 30 juin 1960 ». — XXXVIIIe année, vol. I, n° 4, avril 1963 : « L'inventaire et le classement des fonds publics ». — XLIIe année, vol. I, n° 3, mars 1966 : « L'inventaire et le classement des titres à revenu fixe à moyen et long terme du secteur public ». — XLIIIe année, vol. I, n° 3, mars 1968 : « L'inventaire et le classement des titres à revenu fixe à moyen et long terme du secteur public ». — Statistiques Economiques belges 1950-1960.

XVII. — VALEURS MOBILIERES DU SECTEUR PRIVE

1. — EVOLUTION DE L'ACTIVITE, DU NIVEAU DES COURS ET DU TAUX DE RENDEMENT DES VALEURS BOURSIERES

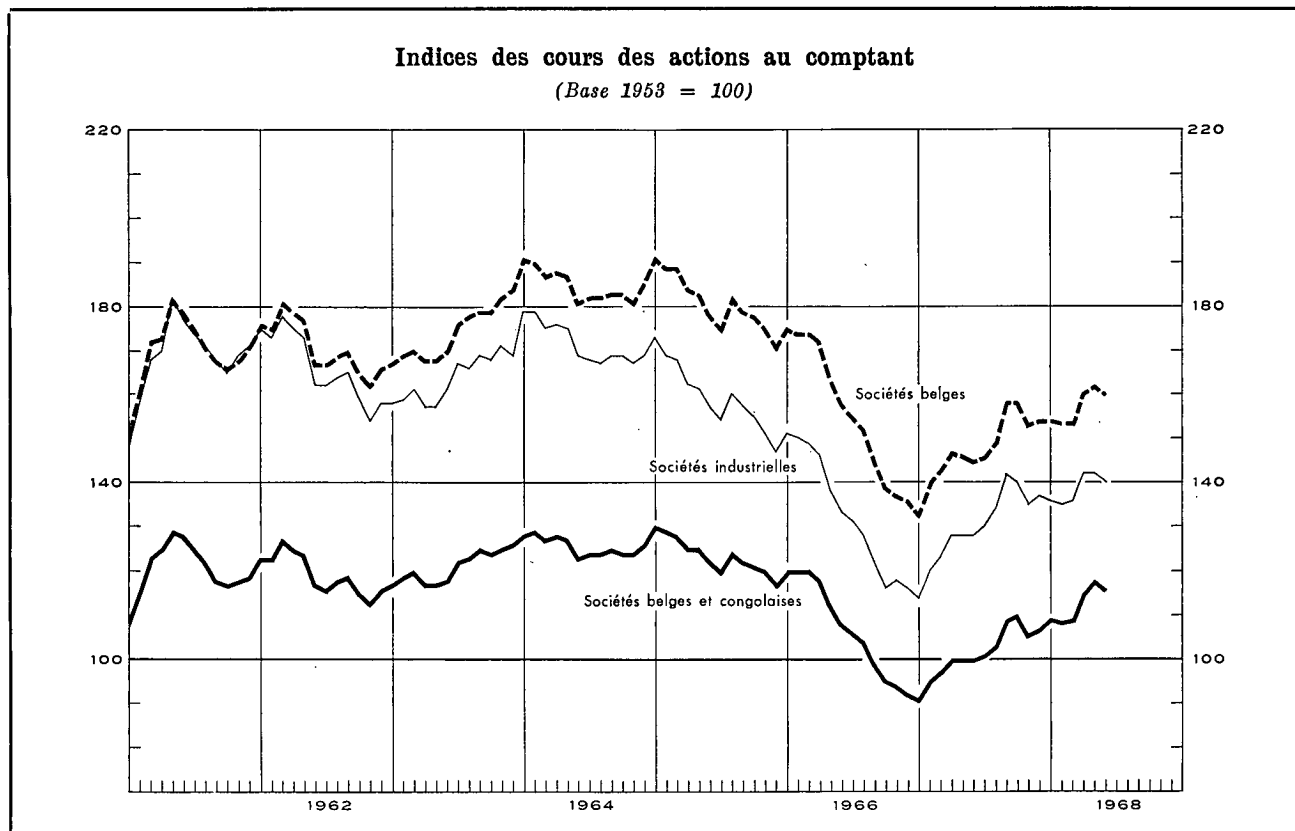

Périodes	Capitaux traités moyennes par séances (millions de francs) 1 5	Indice global du cours des actions				Taux de rendement 3 5	
		Au comptant			A terme	Valeurs belges	
		Valeurs belges et congolaises	Valeurs belges			Ensemble	Sociétés industrielles
			Ensemble	Sociétés industrielles			
(Base 1953 = 100) 2 4							
en %							
1958 Moyenne mensuelle ...	70	135	145	137	117	4,6	5,3
1959 Moyenne mensuelle ...	105	137	166	156	129	3,4	3,4
1960 Moyenne mensuelle ...	93	121	162	156	116	3,4	3,2
1961 Moyenne mensuelle ...	103	120	169	168	115	3,5	3,4
1962 Moyenne mensuelle ...	82	119	171	166	113	3,5	3,4
1963 Moyenne mensuelle ...	88	121	174	164	116	3,4	3,3
1964 Moyenne mensuelle ...	91	126	185	172	115	3,2	3,0
1965 Moyenne mensuelle ...	83	123	181	159	114	3,4	3,5
1966 Moyenne mensuelle ...	71	107	156	132	102	4,1	4,2
1967 Moyenne mensuelle ...	81	104	148	130	105	4,2	4,0

	1967	1968	1967	1968	1967	1968	1967	1968	1967	1968	1967	1968	1967	1968
Janvier	53	119	91	109	133	154	114	136	89	114	4,7	3,9 ⁶	4,8	4,0 ⁶
Février	68	95	95	108	140	153	120	135	93	120	4,4	4,0	4,5	4,0
Mars	66	144	97	109	143	153	123	136	95	123	4,4	3,8	4,3	3,8
Avril	79	123	100	115	147	160	128	142	98	129	4,3	3,9	4,1	3,8
Mai	84	161	100	118	146	162	128	142	100	139	4,4	3,9	4,1	3,8
Juin	79		100	116	145	160	128	140	102	136	4,3	3,9	4,0	3,7
Juillet	65		101		146		130		104		4,3		4,0	
Août	75		103		149		134		108		4,1		3,8	
Septembre	114		109		158		142		113		3,9		3,6	
Octobre	92		110		158		140		118		4,1		3,8	
Novembre	89		106		153		135		115		4,1		3,8	
Décembre	109		107		154		137		114		{ 4,1 3,9 ⁶		{ 3,8 3,9 ⁶	

1 Source : Commission de la Bourse de Bruxelles : ces chiffres portent sur les transactions en obligations de sociétés et en actions (terme et comptant).

2 Source : Institut National de Statistique : Pour les chiffres annuels : moyenne des indices aux 10 et 25 de chaque mois; pour les chiffres mensuels : indices au 10 de chaque mois uniquement.

3 Source : Kredietbank : Rapport du dernier dividende net annoncé ou payé au cours à la fin du mois.

4 Bourses de Bruxelles et d'Anvers.

5 Bourse de Bruxelles.

6 Nouvelle série.

XVII - 2. — RENDEMENT DES SOCIÉTÉS PAR ACTIONS ¹

Chiffres annuels

Source : Institut National de Statistique (données modifiées par la B.N.B.).

Périodes ²	Nombre de sociétés recensées	Capital versé	Réserves	Résultats nets de l'année comptable		Dividendes bruts mis en paiement	Tantièmes payés	Emprunts obligataires	
				Bénéfices	Pertes			Dette obligataire en vie au 31/12	Montant brut des coupons payés ³
				(millions de francs)					
(1)	(2)	(3)	(4)	(5)	(6)	(7)	(8)	(9)	

A. — Sociétés ayant leur principale exploitation en Belgique

Banques ⁴

1958	48	3.628	3.414	829	0,3	355	46	6.410	212
1959	51	4.029	3.514	835	37,6	377	45	6.626	307
1960	52	4.572	3.624	814	0,1	423	48	7.264	305
1961	53	4.742	3.967	1.043	5,5	492	57	8.293	363
1962	54	5.353	4.390	1.318	0,4	549	70	10.700	447
1963	51	6.349	4.402	1.552	0,1	676	60	11.096	514
1964	53	6.750	5.234	1.532	0,3	788	63	11.066	505
1965	55	9.077	4.813	1.789	1,1	902	73	11.055	521
1966	54	9.361	5.893	1.848	3,4	1.022	74	11.618	541

Sociétés financières et immobilières ⁵

1958	1.413	22.664	10.330	2.726	59	1.907	124	8.173	298
1959	1.464	24.053	12.126	2.598	93	1.903	114	9.151	414
1960	1.456	26.589	12.968	2.913	189	2.006	132	10.170	467
1961	1.483	28.302	16.075	3.611	190	2.138	140	11.200	531
1962	1.543	33.477	18.567	4.815	539	3.180	164	12.883	602
1963	1.557	34.172	19.038	3.580	230	2.282	135	13.309	665
1964	1.712	35.908	20.419	3.781	245	2.359	141	15.752	735
1965	1.778	37.587	21.571	3.901	342	2.414	142	17.384	1.015
1966	1.819	38.978	22.978	4.377	349	2.519	156	19.727	1.353

Industrie des fabrications métalliques

1958	1.245	13.211	9.489	2.402	409	1.110	106	1.733	99
1959	1.275	14.681	10.334	2.370	499	1.267	100	2.030	101
1960	1.271	15.432	10.785	2.619	499	1.533	107	1.917	120
1961	1.281	15.989	11.024	3.066	470	1.670	121	1.937	114
1962	1.300	16.480	12.038	3.400	443	1.795	133	1.918	117
1963	1.310	17.850	13.235	3.406	367	2.063	144	1.881	118
1964	1.264	18.630	13.597	3.691	627	1.129	144	1.826	109
1965	1.379	20.030	15.778	4.547	913	1.612	150	1.847	111
1966	1.396	21.522	17.264	4.772	923	1.284	163	2.075	113

Métallurgie du fer

1958	100	12.364	12.409	1.621	37	1.057	72	3.133	119
1959	103	12.952	12.560	858	139	623	39	4.729	172
1960	100	13.918	12.628	1.928	25	992	58	4.886	282
1961	97	15.826	13.880	2.242	44	1.277	75	4.763	294
1962	100	15.985	15.576	2.023	523	940	54	5.427	286
1963	95	16.168	15.004	1.335	78	546	36	5.764	321
1964	100	17.909	16.112	1.058	705	345	26	6.328	348
1965	100	19.373	17.690	1.027	411	668	47	6.931	398
1966	96	21.253	18.157	550	152	253	23	6.551	434

Industrie textile

1958	1.041	11.560	9.300	894	268	321	59	500	27
1959	1.047	11.954	10.077	721	614	272	45	482	27
1960	1.009	12.138	9.853	1.098	255	452	64	453	26
1961	982	12.358	10.249	1.260	265	492	76	386	25
1962	988	11.265	9.864	1.121	339	405	83	340	24
1963	975	11.117	10.123	1.114	447	319	67	357	21
1964	912	11.231	10.351	1.256	370	376	70	327	20
1965	981	12.012	11.136	1.097	403	305	74	340	21
1966	986	12.827	11.095	1.323	781	377	79	321	23

Notes voir fin du tableau XVII - 2.

XVII - 2. — RENDEMENT DES SOCIÉTÉS PAR ACTIONS ¹ (suite)

Chiffres annuels

Source : Institut National de Statistique (données modifiées par la B.N.B.).

Périodes ²	Nombre de sociétés recensées	Capital versé	Réserves	Résultats nets de l'année comptable		Dividendes bruts mis en paiement	Tantièmes payés	Emprunts obligataires	
				Bénéfices	Pertes			Dette obligatoire en vie au 31/12	Montant brut des coupons payés ³
				(millions de francs)					
(1)	(2)	(3)	(4)	(5)	(6)	(7)	(8)	(9)	
Industrie alimentaire									
1958	701	8.881	4.833	1.077	200	466	57	925	58
1959	725	9.479	5.058	1.211	155	638	54	992	58
1960	725	9.591	5.505	1.381	179	720	63	892	62
1961	713	9.926	5.983	1.335	165	695	70	805	55
1962	722	9.969	6.374	1.470	110	667	67	760	52
1963	725	10.340	7.186	1.556	161	622	59	872	49
1964	685	10.983	7.540	1.356	162	617	55	938	59
1965	723	11.589	8.697	1.618	150	632	59	940	64
1966	725	12.131	9.463	1.720	153	742	73	894	61
Industrie chimique									
1958	538	11.690	5.405	1.354	124	543	61	1.384	71
1959	545	12.650	6.121	1.212	179	577	65	1.313	82
1960	534	13.309	6.442	1.639	245	711	76	1.290	76
1961	540	14.239	6.883	1.749	360	927	88	1.110	75
1962	544	15.930	7.064	1.888	209	1.065	87	964	66
1963	558	16.331	8.440	2.038	265	1.132	84	881	55
1964	542	17.022	8.522	2.374	358	1.222	76	789	51
1965	601	18.733	9.302	2.889	402	1.228	86	669	52
1966	606	20.177	9.751	2.844	414	1.525	96	584	44
Electricité									
1958	44	17.016	2.722	1.637	1	1.458	83	5.871	330
1959	41	17.422	3.609	1.748	...	1.511	86	5.525	345
1960	40	17.132	3.628	1.808	...	1.539	85	5.441	330
1961	36	18.581	4.260	1.800	3	1.608	86	5.703	326
1962	36	20.056	3.320	2.053	...	1.690	82	7.188	340
1963	32	20.412	3.630	2.163	...	1.657	85	8.602	443
1964	29	23.281	3.849	2.200	...	1.813	87	8.896	545
1965	28	23.710	4.169	2.304	1	1.972	91	12.295	550
1966	24	23.460	4.327	2.280	5	1.865	94	13.281	769
Industrie du charbon									
1958	53	8.739	4.339	1.192	96	876	85	940	55
1959	55	8.840	4.663	260	702	93	11	860	51
1960	49	8.530	4.367	107	1.023	63	7	477	50
1961	44	8.109	3.018	124	1.450	93	10	471	30
1962	41	7.679	2.065	146	710	106	13	398	27
1963	39	7.661	1.574	209	244	184	21	253	23
1964	36	7.043	1.020	423	356	268	29	339	13
1965	35	7.979	1.580	185	656	145	16	308	21
1966	30	6.951	1.994	196	586	81	9	282	20
Total des sociétés ayant leur principale exploitation en Belgique ⁶									
1958	13.408	146.913	90.013	20.202	1.936	10.981	1.153	33.241	1.535
1959	13.891	156.056	98.462	18.207	3.512	10.292	1.015	36.138	1.802
1960	13.816	162.844	102.221	21.788	3.243	11.778	1.128	37.521	1.989
1961	13.926	171.069	108.305	24.169	3.936	12.954	1.258	39.625	2.096
1962	14.142	185.420	114.895	26.823	3.906	14.090	1.343	45.434	2.259
1963	14.234	193.465	121.935	25.205	3.202	13.006	1.256	49.441	2.510
1964	14.498	205.933	126.884	26.664	4.241	12.437	1.278	51.951	2.740
1965	14.706	220.447	136.028	29.522	4.703	13.510	1.362	57.415	3.197
1966	14.913	231.698	145.645	30.420	5.119	13.491	1.439	60.964	3.790

Noter voir fin du tableau XVII - 2., page suivante.

XVII - 2. — RENDEMENT DES SOCIÉTÉS PAR ACTIONS ¹ (suite)

Chiffres annuels

Source : Institut National de Statistique (données modifiées par la B.N.B.).

Périodes ²	Nombre de sociétés recensées	Capital versé	Réserves	Résultats nets de l'année comptable		Dividendes bruts mis en paiement	Tantièmes payés	Emprunts obligataires	
				Bénéfices	Pertes			Dette obligatoire en vie au 31/12	Montant brut des coupons payés ³
				(millions de francs)					
(1)	(2)	(3)	(4)	(5)	(6)	(7)	(8)	(9)	

B. — Total des sociétés ayant leur principale exploitation à l'étranger

(y compris les sociétés ayant leur principale exploitation au Congo)

1958	563	45.670	20.620	9.733	320	6.492	415	3.177	125
1959	560	49.530	22.740	8.296	452	6.318	380	3.351	151
1960	442	48.024	21.895	9.900	348	7.284	346	1.628	78
1961	336	40.721	18.636	7.192	958	4.397	212	1.096	56
1962	302	38.822	19.383	5.865	644	3.048	172	834	35
1963	313	40.710	27.336	2.863	664	1.196	98	523	30
1964	316	41.009	28.955	2.975	850	1.358	105	711	35
1965	302	41.282	30.474	3.537	600	1.632	117	1.097	32
1966	299	41.447	32.682	3.484	921	2.110	137	1.818	60

C. — Total général des sociétés par actions ⁶

1958	13.971	192.583	110.633	29.935	2.256	17.473	1.568	36.418	1.660
1959	14.451	205.586	121.202	26.503	3.964	16.610	1.395	39.489	1.953
1960	14.258	210.868	124.116	31.688	3.591	19.062	1.474	39.123	2.067
1961	14.262	211.790	126.941	31.361	4.894	17.351	1.470	40.721	2.152
1962	14.444	224.242	134.278	32.688	4.550	17.138	1.515	46.268	2.294
1963	14.547	234.175	149.271	28.068	3.866	14.202	1.354	49.964	2.540
1964	14.814	246.942	155.840	29.639	5.091	13.795	1.383	52.662	2.775
1965	15.008	261.729	166.502	33.059	5.303	15.142	1.479	58.512	3.229
1966	15.212	273.145	178.327	33.904	6.040	15.601	1.576	62.782	3.850

¹ Sociétés belges : sociétés anonymes et en commandite par actions de droit belge. Sociétés congolaises : sociétés par actions à responsabilité limitée de droit congolais. A partir de 1961 sont reprises graduellement dans la statistique les sociétés de droit congolais qui sont converties en sociétés de droit belge exploitant au Congo; les sociétés de droit congolais ne sont plus comprises dans la statistique.

² Il s'agit de l'année de paiement du dividende pour les colonnes (1) à (7).

³ Il s'agit du montant des intérêts échus pendant l'année sous rubrique; ce montant est en relation avec la dette obligatoire en vie au 31/12 de l'année précédente.

⁴ Non compris la B.N.B.

⁵ Non compris la S.N.C.I.

⁶ Non compris la B.N.B., la S.N.C.I. et la Sabena.

XVII - 3. — RENDEMENT DES SOCIÉTÉS PAR ACTIONS ^{1 5}

Chiffres mensuels cumulés

Source : Institut National de Statistique (données modifiées par la B.N.B.).

Périodes ²	Nombre de sociétés recensées	Capital versé	Réserves	Résultats nets		Dividendes bruts mis en paiement	Coupons d'obligations bruts ³
				Bénéfices	Pertes		
				(milliards de francs)			
(1)	(2)	(3)	(4)	(5)	(6)	(7)	

A. — Sociétés ayant leur principale exploitation en Belgique ⁴

1966 Janvier	122	2,3	1,4	0,3	0,1	0,1	0,3
2 premiers mois	280	3,3	3,2	1,1	0,1	0,2	0,5
3 premiers mois	1.683	24,9	16,1	4,6	0,4	1,8	0,7
4 premiers mois	4.134	58,5	40,6	8,8	1,4	3,6	1,0
5 premiers mois	7.705	137,8	81,9	17,4	3,1	7,8	1,3
6 premiers mois	9.729	164,1	101,1	22,2	3,8	9,7	1,5
7 premiers mois	10.297	170,7	107,4	23,1	4,0	10,2	1,9
8 premiers mois	10.498	171,9	108,2	23,3	4,0	10,2	2,0
9 premiers mois	10.851	173,9	109,8	23,7	4,1	10,3	2,3
10 premiers mois	11.347	185,8	120,3	24,5	4,3	10,6	2,5
11 premiers mois	11.712	197,1	126,6	25,9	4,4	11,4	2,9
12 mois	12.076	215,2	136,0	28,0	4,5	12,8	3,3
12 mois (avec supplément) ⁶	14.942	230,8	145,6	30,5	5,1	13,5	3,3
1967 Janvier	136	2,8	1,7	0,3	0,1	0,2	0,3
2 premiers mois	287	4,4	4,5	0,9	0,2	0,3	0,5
3 premiers mois	1.603	24,6	18,4	4,0	0,7	1,7	0,8
4 premiers mois	4.242	67,0	47,3	8,0	2,4	3,5	1,0
5 premiers mois	7.653	146,9	84,8	15,4	4,6	7,4	1,4
6 premiers mois	9.661	174,1	106,3	19,8	5,3	9,4	1,6
7 premiers mois	10.283	183,8	114,7	20,9	5,6	10,0	2,0
8 premiers mois	10.483	185,1	115,9	21,0	5,6	10,0	2,1
9 premiers mois	10.811	187,2	117,9	21,5	5,7	10,1	2,4
10 premiers mois	11.299	197,3	126,8	22,6	5,9	10,5	2,6
11 premiers mois	11.640	206,5	132,8	23,9	6,0	11,2	3,0
12 mois	12.012	215,6	140,3	25,0	6,1	11,9	3,5
12 mois (avec supplément) ⁶	15.021	242,2	157,6	28,9	7,4	13,2	3,5

Notes : voir page suivante.

XVII - 3. — RENDEMENT DES SOCIÉTÉS PAR ACTIONS ^{1 5} (suite)

Chiffres mensuels cumulés

Source : Institut National de Statistique (données modifiées par la B.N.B.).

Périodes ²	Nombre de sociétés recensées	Capital versé	Réserves	Résultats nets		Dividendes bruts mis en paiement	Coupons d'obligations bruts ³
				Bénéfices	Pertes		
				(milliards de francs)			
(1)	(2)	(3)	(4)	(5)	(6)	(7)	

B. — Sociétés ayant leur principale exploitation à l'étranger

(y compris les sociétés ayant leur principale exploitation au Congo)

1966 Janvier	1	...	0,2
2 premiers mois	3	0,1	0,2
3 premiers mois	19	0,6	0,3
4 premiers mois	43	2,7	0,7	0,1	0,1	0,1	...
5 premiers mois	99	8,5	9,6	0,7	0,2	0,4	0,1
6 premiers mois	199	25,9	24,5	2,1	0,8	1,1	0,1
7 premiers mois	229	28,2	27,0	2,2	0,9	1,1	0,1
8 premiers mois	229	28,2	27,0	2,2	0,9	1,1	0,1
9 premiers mois	235	28,3	27,1	2,2	0,9	1,1	0,1
10 premiers mois	249	29,6	27,7	2,2	0,9	1,2	0,1
11 premiers mois	267	32,7	29,3	2,4	0,9	1,3	0,1
12 mois	282	34,4	30,4	2,5	0,9	1,4	0,1
12 mois (avec supplément) ⁶	300	41,4	32,7	3,5	0,9	2,1	0,1
1967 Janvier	2	0,1	0,2
2 premiers mois	4	0,1	0,2
3 premiers mois	20	0,7	0,2	0,1
4 premiers mois	41	3,0	0,5	0,1	0,1	0,1	...
5 premiers mois	88	15,5	11,7	1,8	0,1	1,2	0,1
6 premiers mois	176	23,6	17,4	2,3	0,3	1,6	0,1
7 premiers mois	203	25,5	19,2	2,3	0,3	1,6	0,1
8 premiers mois	204	25,6	19,4	2,3	0,3	1,7	0,1
9 premiers mois	208	26,2	19,7	2,3	0,3	1,7	0,1
10 premiers mois	221	26,7	19,9	2,3	0,3	1,7	0,1
11 premiers mois	237	29,7	21,6	2,5	0,4	1,8	0,1
12 mois	250	30,3	22,1	2,5	0,5	1,8	0,1
12 mois (avec supplément) ⁶	278	40,3	32,7	2,7	5,2	2,3	0,1

C. — Total général ⁴

1966 Janvier	123	2,3	1,6	0,3	0,1	0,1	0,3
2 premiers mois	283	3,3	3,4	1,2	0,1	0,2	0,5
3 premiers mois	1.702	25,5	16,4	4,7	0,4	1,8	0,8
4 premiers mois	4.177	61,2	41,3	8,9	1,5	3,7	1,0
5 premiers mois	7.804	146,3	91,5	18,1	3,3	8,3	1,4
6 premiers mois	9.928	190,0	125,6	24,3	4,6	10,8	1,6
7 premiers mois	10.526	198,9	134,4	25,3	4,9	11,3	2,0
8 premiers mois	10.727	200,1	135,2	25,5	4,9	11,3	2,1
9 premiers mois	11.086	202,2	136,9	25,9	5,0	11,4	2,4
10 premiers mois	11.596	215,4	148,0	26,7	5,2	11,8	2,6
11 premiers mois	11.979	229,8	155,9	28,3	5,3	12,7	3,0
12 mois	12.358	249,6	166,4	30,5	5,4	14,2	3,4
12 mois (avec supplément) ⁶	15.242	272,2	178,3	34,0	6,0	15,6	3,4
1967 Janvier	138	2,9	1,9	0,3	0,1	0,2	0,3
2 premiers mois	291	4,5	4,7	0,9	0,2	0,3	0,5
3 premiers mois	1.623	25,3	18,6	4,1	0,7	1,7	0,8
4 premiers mois	4.283	70,0	47,8	8,1	2,5	3,6	1,0
5 premiers mois	7.741	162,4	96,5	17,2	4,7	8,6	1,5
6 premiers mois	9.837	197,7	123,7	22,1	5,6	11,0	1,7
7 premiers mois	10.486	209,3	133,9	23,2	5,9	11,6	2,1
8 premiers mois	10.687	210,7	135,3	23,3	5,9	11,7	2,2
9 premiers mois	11.019	213,4	137,6	23,8	6,0	11,8	2,5
10 premiers mois	11.520	224,0	146,7	24,9	6,2	12,2	2,7
11 premiers mois	11.877	236,2	154,4	26,4	6,4	13,0	3,1
12 mois	12.262	245,9	162,4	27,5	6,6	13,7	3,6
12 mois (avec supplément) ⁶	15.299	282,5	190,3	31,6	12,6	15,5	3,6

¹ Sociétés belges : sociétés anonymes et en commandite par actions de droit belge.

² Il s'agit du mois de paiement du dividende pour les colonnes (1) à (6).

³ Les coupons d'obligations sont, comme les dividendes, recensés pendant le mois où ils sont payés. Le paiement des coupons d'obligations peut être effectué avant celui des dividendes. De ce fait, les obligations dont les coupons sont recensés à la colonne (7) ne représentent pas nécessairement toutes des emprunts des sociétés faisant l'objet des colonnes précédentes.

⁴ Non compris la B.N.B., la S.N.C.I. et la Sabena.

⁵ A partir de 1961 sont reprises graduellement dans les statistiques des sociétés de droit congolais qui se convertissent en sociétés de droit belge exploitant au Congo; les sociétés de droit congolais ne sont plus comprises dans la statistique.

⁶ Les renseignements concernant un certain nombre de sociétés parviennent à l'I.N.S. après la publication du chiffre mensuel correspondant. Ce supplément cumulé avec le total des 12 mois est repris séparément pour chaque année.

XVII · 4. — EMISSIONS DES SOCIETES ¹

Chiffres annuels

(millions de francs)

Source : Institut National de Statistique (données modifiées par la B.N.B. 2).

Années	Actions		Obligations (montant nominal)					Actions et obligations	Actions et obligations
	émissions nominales	émissions nettes	émissions non continues			émissions continues nettes	Total des émissions nettes	Total des émissions nettes	Total des émissions nettes (I.N.S.)
			émissions	amortisse- ments	émissions nettes				
	(1)	(2)	(3)	(4)	= (3) - (4)	(6)	= (5) + (6)	= (2) + (7)	(9)

Sociétés ayant leur principale exploitation en Belgique

1958	8.801	4.908	3.144	1.506	1.638	1.288	2.926	7.834	12.920
1959	10.227	3.760	3.196	1.530	1.666	814	2.480	6.240	11.317
1960	16.065	6.266	1.367	1.682	— 315	1.009	694	6.960	11.241
1961	19.013	6.014	1.667	1.520	147	844	991	7.005	12.660
1962	19.173	8.249	3.375	1.860	1.515	1.762	3.277	11.526	14.614
1963	14.956	6.541	4.640	1.648	2.992	418	3.410	9.951	12.018
1964	21.556	11.568	3.848	2.108	1.740	1.024	2.764	14.332	14.200
1965	22.797	11.042	6.126	2.044	4.082	1.296	5.378	16.420	17.795
1966	29.935	p 13.940	p 3.037	p 2.109	p 928	p 1.922	p 2.850	p 16.790	p 16.144

Sociétés ayant leur principale exploitation à l'étranger ³

1958	2.282	1.162	450	124	326	51	377	1.539	1.119
1959	2.442	613	215	87	128	— 21	107	720	606
1960	6.443	1.685	80	177	— 97	— 21	— 118	1.567	1.510
1961	209	82	...	85	— 85	— 24	— 109	— 27	— 64
1962	398	204	4	32	— 28	...	— 28	176	167
1963	232	41	...	257	— 257	— 6	— 263	— 222	— 223
1964	1.660	10	1	59	— 58	...	— 58	— 48	— 49
1965	540	14	500	40	460	— 5	455	469	463
1966	659	p 10	p 764	p 39	p 725	...	p 725	p 735	p 735

Total général

1958	11.083	6.070	3.594	1.630	1.964	1.339	3.303	9.373	14.039
1959	12.669	4.373	3.411	1.617	1.794	793	2.587	6.960	11.923
1960	22.508	7.951	1.447	1.859	— 412	988	576	8.527	12.751
1961	19.222	6.096	1.667	1.605	62	820	882	6.978	12.596
1962	19.571	8.453	3.379	1.892	1.487	1.762	3.249	11.702	14.782
1963	15.188	6.582	4.640	1.905	2.735	412	3.147	9.729	11.795
1964	23.216	11.578	3.849	2.167	1.682	1.024	2.706	14.284	14.151
1965	23.337	11.056	6.626	2.084	4.542	1.291	5.833	16.889	18.258
1966	30.594	p 13.950	p 3.801	p 2.148	p 1.653	p 1.922	p 3.575	p 17.525	p 16.879

¹ Sociétés belges : sociétés anonymes, en commandite par actions et de personnes à responsabilité limitée de droit belge. Sociétés congolaises (jusqu'au 30 juin 1960) : sociétés par actions à responsabilité limitée et de personnes à responsabilité limitée de droit congolais (voir note 3).

² Ces modifications consistent d'une part à inclure les appels de fonds, d'autre part à éliminer les émissions continues et non continues d'obligations du secteur public (S.N.C.I., Sabena) et les émissions d'obligations et de bons de caisse des banques belges.

³ Jusqu'au 30 juin 1960, y compris les sociétés belges ayant leur principale exploitation au Congo et les sociétés de droit congolais. A partir de juillet 1960, cette statistique ne comprend plus les sociétés de droit congolais.

N. B — Col. (1) et (9) montants repris sans modification des statistiques de l'I.N.S. — col. (2) à (8) montants modifiés par la B.N.B. comme indiqué à la note 2 ci-dessus.

— Col. (1) : constitutions de sociétés et augmentations de capital — col. (2) : montants libérés sur souscriptions d'actions (déduction faite des libérations autres qu'en espèces), primes d'émission et appels de fonds — col. (3) : nouvelles émissions (partie effectivement émise au cours de l'année) plus reliquats d'émissions antérieures, moins emprunts de conversion.

XVII - 5. — EMISSIONS DES SOCIÉTÉS ¹

Chiffres mensuels ²

(millions de francs)

Sources : Chiffres définitifs : *Institut National de Statistique* (données modifiées par la B.N.B. 3).
Chiffres provisoires : *Commission bancaire + B.N.B.*

Périodes	A. — Sociétés ayant leur principale exploitation en Belgique				B. — Sociétés ayant leur principale exploitation à l'étranger			
	Actions		Obligations (Montant nominal)	Actions et obligations	Actions		Obligations (Montant nominal)	Actions et obligations
	émissions nominales (1)	émissions nettes (2)	émissions non continues brutes (3)	Total (4) = (2) + (3)	émissions nominales (5)	émissions nettes (6)	émissions non continues brutes (7)	Total (8) = (6) + (7)
1965 6 premiers mois ...	12.819	3.481	2.985	6.466	495	8	500	508
9 premiers mois ...	15.856	4.835	3.621	8.456	495	8	500	508
12 mois	22.797	7.226	6.126	13.352	540	8	500	508
1966 3 premiers mois ...	7.406	3.603	365	3.968	450	450
6 premiers mois ...	16.775	5.312	979	6.291	1	...	450	450
9 premiers mois ...	18.823	6.239	1.505	7.744	655	10	450	460
12 mois	29.935	9.715	p 3.037	p12.752	659	10	p 764	p 774
1967 3 premiers mois ...	3.021	1.072	1.313	2.385
6 premiers mois ...	16.044	2.360	1.669	4.029	46	15	...	15
9 premiers mois ...	20.505	4.278	1.669	5.947	46	15	...	15
12 mois	33.471	10.114	p 2.374	p12.488	86	15	...	15
1966 Juin	7.425	938	111	1.049
Juillet	616	203	31	234	654	10	...	10
Août	621	529	8	537
Septembre	811	195	487	682
Octobre	1.174	359	18	377	250	250
Novembre	6.951	2.246	1.004	3.250	4
Décembre	2.986	870	118	988
1967 Janvier	895	326	31	357
Février	835	358	26	384
Mars	1.291	388	1.256	1.644
Avril	1.226	477	258	735
Mai	1.027	365	62	427	31
Juin	10.770	446	36	482	15	15	...	15
Juillet	2.243	593	...	593
Août	638	105	...	105
Septembre	1.580	1.220	...	1.220
Octobre	2.215	860	125	985
Novembre	3.910	3.236	580	3.816
Décembre	6.841	1.740	...	1.740	40
1968 Janvier	p 1.527	433	...	433
Février	p 3.229	3.066	...	3.066
Mars	p 3.730	700	400	1.100
Avril	p 4.495	2.156	...	2.156

¹ Sociétés belges : sociétés anonymes, en commandite par actions et de personnes à responsabilité limitée de droit belge.

² Les chiffres de ce tableau diffèrent des données reprises au tableau XVII - 4 sur les points suivants : a) les émissions nettes d'actions ne comprennent pas les appels de fonds; b) les émissions d'obligations sont brutes (amortissements non déduits) et ne comprennent pas les émissions continues.

³ Les modifications consistent à éliminer les émissions d'obligations du secteur public (S.N.C.L., Sabena) et les obligations des banques belges.

N. B. — 3, 6 et 9 premiers mois = addition des chiffres mensuels. Le chiffre des 12 mois comprend des données supplémentaires qui ne peuvent être ventilées mensuellement [pour les colonnes (1), (3), (6) et (7) voir le tableau XVII - 4].

Références bibliographiques : *Annuaire Statistique de la Belgique. — Bulletin de Statistique de l'I.N.S. — Statistiques Economiques belges 1941-1950 et 1950-1960* (B.N.B.). — *Bulletin Mensuel des Statistiques* (Commission de la Bourse de Bruxelles). — *Bulletin hebdomadaire de la Kredietbank*.

XVIII. — MARCHÉ MONÉTAIRE

1. — MARCHÉ DE L'ARGENT AU JOUR LE JOUR ET A TRES COURT TERME *

(millions de francs)

Moyennes journalières ¹	Capitaux prêtés par			Capitaux empruntés par				Total (8) = (1) + (2) + (3) ou (4) + (5) + (6) + (7)	Retraits de capitaux (9)
	Banques de dépôts ²	Fonds des Rentes	Autres organismes ³	Banques de dépôts ²	Fonds des Rentes	I.R.G.	Autres organismes ⁴		
	(1)	(2)	(3)	(4)	(5)	(6)	(7)		
1958	2.078	...	1.821	15	968	2.496	420	3.899	577
1959	2.191	159	1.165	73	29	2.981	492	3.515	188
1960	2.415	1.107	1.664	1.025	10	3.104	1.047	5.186	37
1961	2.487	1.811	1.671	1.817	1	3.162	989	5.969	23
1962	1.518	943	1.703	1.517	1	1.375	1.271	4.164	307
1963	1.585	202	1.842	1.600	122	1.126	781	3.629	49
1964	1.879	6	2.743	1.310	480	1.690	1.148	4.628	11
1965	1.767	722	2.546	1.417	5	2.356	1.257	5.035	83
1966	1.905	264	2.658	1.222	805	1.696	1.104	4.827	...
1967	1.984	1.148	3.299	1.731	282	3.418	1.000	6.431	...
1966 4 ^e trimestre	2.151	20	3.202	1.182	1.654	1.364	1.173	5.373	...
1967 1 ^{er} trimestre	1.944	233	4.021	1.633	426	3.380	759	6.198	...
2 ^e trimestre	2.015	601	3.245	1.694	613	2.614	940	5.861	...
3 ^e trimestre	2.080	1.861	2.851	1.812	95	3.708	1.177	6.792	...
4 ^e trimestre	1.895	1.874	3.094	1.783	...	3.961	1.119	6.863	...
1968 1 ^{er} trimestre	2.604	1.560	3.198	2.050	...	4.599	713	7.362	...
2 ^e trimestre	2.206	1.611	2.952	2.358	95	3.236	1.080	6.769	...
1966 Octobre	1.819	3	2.598	1.039	1.207	920	1.254	4.420	...
Novembre	2.015	58	2.870	1.412	1.215	1.252	1.064	4.943	...
Décembre	2.616	...	4.126	1.102	2.527	1.916	1.197	6.742	...
1967 Janvier	2.195	107	4.219	1.285	623	3.830	783	6.521	...
Février	2.290	3	4.093	1.871	576	3.225	714	6.386	...
Mars	1.381	566	3.759	1.765	94	3.071	776	5.706	...
Avril	1.700	628	4.022	1.796	337	3.117	1.100	6.350	...
Mai	1.745	991	3.018	2.150	92	2.651	861	5.754	...
Juin	2.608	171	2.702	1.120	1.429	2.072	860	5.481	...
Juillet	1.779	874	2.641	1.784	282	1.706	1.522	5.294	...
Août	2.514	2.167	2.808	1.727	...	4.573	1.189	7.489	...
Septembre	1.941	2.564	3.113	1.930	...	4.881	807	7.618	...
Octobre	1.378	2.817	2.803	2.085	...	3.846	1.067	6.998	...
Novembre	1.779	1.616	3.482	1.743	...	4.249	885	6.877	...
Décembre	2.524	1.180	3.010	1.519	...	3.797	1.398	6.714	...
1968 Janvier	2.630	1.615	3.239	1.784	...	5.200	500	7.484	...
Février	1.902	1.819	3.236	2.523	...	3.651	783	6.957	...
Mars	3.235	1.263	3.121	1.873	...	4.886	860	7.619	...
Avril	2.445	1.997	2.421	2.406	...	3.286	1.171	6.863	...
Mai	1.798	1.412	3.423	2.604	98	3.064	867	6.633	...
Juin	2.389	1.432	2.994	2.056	188	3.365	1.206	6.815	...

* Du 27 février 1950 au 16 novembre 1959, on a traité outre de l'argent au jour le jour, de l'argent prêté ou emprunté à 5 et 10 jours. Ces montants sont par conséquent compris dans les chiffres ci-dessus. Depuis le 17 novembre 1959, il n'y a plus eu d'argent prêté ou emprunté à 5 et 10 jours. Depuis cette même date, la plus grande partie des capitaux traités au jour le jour est régie par le « Protocole dressé en vue de la participation au marché du call money garanti ». Le présent tableau tient compte, en outre, de capitaux traités en dehors de ce Protocole.

Les capitaux qui sont occasionnellement empruntés par certains organismes et reprêtés par eux le même jour, sont recensés comme des prêts des prêteurs initiaux et des emprunts des emprunteurs ultimes. En vue d'éviter un double emploi, il est fait abstraction des emprunts et des prêts des organismes qui ont agi comme intermédiaires.

¹ Jusqu'au 31 décembre 1964, les moyennes sont calculées sur la base du nombre de jours ouvrables de la période. A partir de 1965, les moyennes sont établies sur la base du nombre total de jours de la période; cette dernière méthode de calcul correspond à celle que l'I.R.G. adopte dans la présentation de ses données.

² Jusqu'au 16 novembre 1959, les banques de dépôts comprennent uniquement celles de Bruxelles et d'Anvers. Celles d'autres places, y ont ensuite été ajoutées.

³ Jusqu'au 16 novembre 1959, cette colonne comprenait notamment la C.G.E.R., la B.C.C.B.R.U., l'O.N.S.S., le Crédit Communal. Depuis le 17 novembre 1959 elle comprend notamment la C.G.E.R., le Crédit Communal, la S.N.C.B. et depuis août 1960, divers prêteurs « hors Protocole ».

⁴ Jusqu'au 16 novembre 1959, cette colonne comprenait notamment la S.N.C.I., la B.C.C.B.R.U., l'O.N.D. Depuis le 17 novembre 1959 elle comprend notamment l'O.N.D., la C.N.C.P., la S.N.C.I.

**XVIII - 2. — LOCALISATION DES EFFETS COMMERCIAUX
ESCOMPTE PAR LES BANQUES DE DEPOTS
ET DES ACCEPTATIONS BANCAIRES ¹**

(milliards de francs)

Moyennes des encours à fin de mois ²	Portefeuille logé				Total (5) = (1) à (4)
	dans les banques de dépôts (1)	à l'Institut de Réescote et de Garantie ³ (2)	dans les autres organismes du marché hors banque et à l'étranger (3)	à la Banque Nationale de Belgique ⁴ (4)	
1963	39,3	0,7	14,8	4,7	59,5
1964	47,4	1,2	15,6	5,3	69,5
1965	56,6	1,9	14,9	4,0	77,4
1966	62,6	0,8	15,6	8,8	87,8
1967	74,2	2,5	17,4	6,8	100,9
1963 2 ^e trimestre	38,0	0,5	15,7	3,6	57,8
3 ^e trimestre	40,7	0,6	14,3	6,0	61,6
4 ^e trimestre	43,8	1,0	14,0	4,9	63,7
1964 1 ^{er} trimestre	45,0	1,1	16,2	4,2	66,5
2 ^e trimestre	46,7	1,3	17,5	4,5	70,0
3 ^e trimestre	46,5	1,4	14,6	8,1	70,6
4 ^e trimestre	51,4	1,0	14,1	4,5	71,0
1965 1 ^{er} trimestre	55,0	1,5	15,2	2,2	73,9
2 ^e trimestre	55,1	1,7	15,8	3,4	76,0
3 ^e trimestre	56,2	2,8	13,9	4,8	77,7
4 ^e trimestre	59,9	1,8	14,8	5,7	82,2
1966 1 ^{er} trimestre	59,5	1,4	17,0	7,0	84,9
2 ^e trimestre	61,2	0,7	16,4	8,8	87,1
3 ^e trimestre	62,3	0,4	14,8	10,1	87,6
4 ^e trimestre	67,5	0,6	14,3	9,2	91,6
1967 1 ^{er} trimestre	70,0	1,5	16,9	8,1	96,5
2 ^e trimestre	74,3	0,6	17,8	7,6	100,3
3 ^e trimestre	73,4	3,8	17,4	6,5	101,1
4 ^e trimestre	79,4	4,0	17,5	4,7	105,6
1968 1 ^{er} trimestre	83,8	2,5	19,9	7,5	113,7

¹ Encours utilisés des crédits d'escompte et d'acceptations en francs belges accordés à leur origine par les banques de dépôts aux entreprises et particuliers (autres que les intermédiaires financiers, mais y compris les paraétatiques d'exploitation) et à l'étranger.

² Ces moyennes ont été calculées en prenant une fois les encours du début et de la fin de la période et deux fois les encours des fins de mois intercalaires.

³ Encours du portefeuille, à l'exclusion de la partie financée par recours au réescote de la Banque Nationale.

⁴ Comme le tableau porte uniquement sur les crédits accordés à leur origine par les banques de dépôts, les chiffres de cette colonne ne comprennent pas les crédits directs de la Banque Nationale.

N. B. — Pour la méthode d'élaboration : voir *Bulletin d'Information et de Documentation*, XLII^e année, vol. II, no 8, septembre 1967, p. 241.

XVIII - 3. — ACTIVITE DES CHAMBRES DE COMPENSATION

Mouvement du débit

Moyennes mensuelles ou mois	Nombre de chambres	Bruxelles						Province		Total général	
		Argent à très court terme		Autres opérations 1		Total		Milliers de pièces	Milliards de francs	Milliers de pièces	Milliards de francs
		Milliers de pièces	Milliards de francs	Milliers de pièces	Milliards de francs	Milliers de pièces	Milliards de francs				
1960	39	3	208	289	158	292	366	243	57	535	423
1961	39	3	235	409	167	412	402	261	62	673	464
1962	39	3	158	475	196	478	354	285	68	763	422
1963	39	2	129	510	226	521	355	302	73	823	428
1964	39	2	148	605	269	607	417	358	82	965	499
1965	39	2	169	736	307	738	476	423	99	1.161	575
1966	39	2	160	1.146	322	1.148	482	507	117	1.655	599
1967	39	3	200	1.333	406	1.386	606	637	128	2.023	734
1966 4 ^e trimestre	39	2	162	1.255	341	1.257	503	578	124	1.835	627
1967 1 ^{er} trimestre	39	3	172	1.261	411	1.264	583	614	127	1.878	710
2 ^e trimestre	39	2	174	1.352	404	1.354	578	596	121	1.950	699
3 ^e trimestre	39	3	239	1.304	380	1.307	619	621	127	1.928	746
4 ^e trimestre	39	3	214	1.616	430	1.619	644	716	135	2.335	779
1968 1 ^{er} trimestre	39	3	254	1.640	416	1.643	670	761	135	2.404	805
1966 Novembre	39	2	151	1.187	336	1.189	487	558	118	1.747	605
Décembre	39	3	192	1.378	360	1.381	552	628	134	2.009	686
1967 Janvier	39	3	195	1.288	423	1.291	618	617	131	1.908	749
Février	39	2	162	1.184	391	1.186	553	577	123	1.763	676
Mars	39	3	159	1.311	420	1.314	579	648	128	1.962	707
Avril	39	2	171	1.264	405	1.266	576	617	115	1.883	691
Mai	39	2	168	1.356	422	1.358	590	487	115	1.845	705
Juin	39	2	184	1.435	383	1.437	567	684	134	2.121	701
Juillet	39	3	164	1.270	420	1.273	584	612	130	1.885	714
Août	39	3	280	1.299	381	1.302	661	622	131	1.924	792
Septembre	39	3	272	1.343	338	1.346	610	628	122	1.974	732
Octobre	39	3	240	1.580	434	1.583	674	732	139	2.315	813
Novembre	39	3	199	1.577	423	1.580	622	693	132	2.273	754
Décembre	39	3	204	1.691	433	1.694	637	723	134	2.417	771
1968 Janvier	39	3	284	1.738	439	1.741	723	790	142	2.531	865
Février	39	3	232	1.581	409	1.584	641	745	130	2.329	771
Mars	39	3	246	1.602	400	1.605	646	759	132	2.364	778
Avril	39	3	232	1.696	443	1.699	675	835	139	2.534	814
Mai	39	3	221	1.761	458	1.764	679	851	146	2.615	825

1 Titres, effets publics, coupons, virements, chèques, traites, promesses, quittances, opérations sur l'étranger, etc.

Références bibliographiques : *Statistiques Economiques belges 1941-1950 et 1950-1960* (B.N.B.). — *Bulletin d'Information et de Documentation* (B.N.B.) : XXVIII^e année, vol. I, no 5, mai 1953 : « Une nouvelle statistique : le marché de l'argent au jour le jour (call money) » — XXXV^e année, vol. I, no 4, avril 1960 : « Le marché monétaire en Belgique » — XXXVII^e année, vol. I, nos 3 et 4, mars et avril 1962 : « La réforme du 1^{er} janvier 1962 et le marché monétaire belge » — XLII^e année, vol. II, no 3, septembre 1967 : « Nouveaux tableaux concernant les crédits d'escompte, d'avances et d'acceptation aux entreprises et particuliers et à l'étranger ».

XIX. — TAUX D'ESCOMPTE, D'INTERET ET DE RENDEMENT

(Pour cent par an)

1. — TAUX D'ESCOMPTE ET D'INTERET DE LA BANQUE NATIONALE DE BELGIQUE

Date des engagements	Escompte						Avances en compte courant et prêts sur *				
	Traites acceptées domiciliées en banque, warrants	Acceptations préalablement visées par la B.N.B. représentatives		Traites acceptées non domiciliées en banque	Traites non acceptées		Promesses	Certificats de trésorerie émis au taux de 1 15/16 %	Certificats de trésorerie et certificats du Fonds des Rentes émis à maximum 130 jours	Certificats de trésorerie émis à plus de 130 jours et à maximum 366 jours 1	autres effets publics 2
		d'importations	d'exportations		domiciliées en banque	non domiciliées en banque					
1962 18 janvier	4,25	4,25	3,25	4,75	5,—	5,50	5,50	2,25	4,25	5,—	5,50
22 mars	4,—	4,—	3,—	4,50	4,75	5,25	5,25	2,25	4,—	4,50	5,25
9 août	3,75	3,75	3,—	4,25	4,50	5,—	5,—	2,25	3,75	4,25	5,—
6 décembre .	3,50	3,50	2,75	4,—	4,50	5,—	5,—	—	3,50	4,—	5,—
1963 18 juillet	4,—	4,—	3,25	4,50	5,—	5,50	5,50	—	4,—	4,50	5,50
31 octobre ...	4,25	4,25	3,75	5,—	5,75	6,25	6,25	—	4,50	5,25	6,25
1964 4 février	4,25	4,25	3,75	5,—	5,75	6,25	6,25	—	4,75	5,50	6,50
3 juillet	4,75	4,75	4,25	5,25	5,75	6,25	6,25	—	5,—	5,50	6,50
18 décembre .	4,75	4,75	4,25	5,25	5,75	6,25	6,25	—	5,25	5,75	6,50
1966 2 juin	5,25	5,25	4,75	5,75	6,25	6,75	6,75	—	5,75	6,25	7,—
27 octobre ...	5,25	5,25	4,75	5,75	6,25	6,75	6,75	—	6,—	6,25	7,—
1967 2 février	5,—	5,—	4,50	5,75	6,25	6,75	6,75	—	6,—	6,25	6,75
23 mars	4,75	4,75	4,25	5,50	6,—	6,50	6,50	—	6,—	6,25	6,50
20 avril	4,75	4,75	4,25	5,50	6,—	6,50	6,50	—	5,75	6,—	6,50
11 mai	4,50	4,50	4,—	5,25	5,75	6,25	6,25	—	5,50	5,75	6,25
14 septembre .	4,25	4,25	3,75	5,—	5,50	6,—	6,—	—	5,25	5,50	6,—
26 octobre ...	4,—	4,—	3,50	4,75	5,25	5,75	5,75	—	5,—	5,25	5,75
1968 7 mars	3,75	3,75	3,25	4,50	5,—	5,50	5,50	—	4,75	5,—	5,50

* Quotité de l'avance au 30 juin 1968

Cert. de trés. et cert. du Fonds des Rentes émis à max. 366 jours 1 ... max. 95 % | Autres effets publics (voir note 2) max. 80 %

1 Durée maximum portée à 374 jours à partir du 20 décembre 1967.

2 Y compris les certificats de trésorerie à plus de 12 mois. — Sont seuls acceptés en nantissement les titres et effets publics « au porteur » libellés en francs belges.

**XIX - 2. — TAUX DE L'ARGENT
AU JOUR LE JOUR**

**XIX - 3. — TAUX DES CERTIFICATS DE TRESORERIE
ET DES CERTIFICATS DU FONDS DES RENTES**

Moyennes 1	A fin de période	Certificats de trésorerie à très court terme 2			Certificats de trésorerie B et certificats du Fonds des Rentes 3		Dates	Certificats de trésorerie émis par adjudication 7			
		1 mois	2 mois	3 mois	4 6	5 6		6 mois	9 mois	12 mois	
1961	2,56										
1962	2,14										
1963	2,31	1964	4,25	4,50	4,75	5,25	4,89	1964 8 déc.	5,40	5,55	5,65
1964	3,35	1965	4,10	4,40	4,75	5,15	5,04	1965 14 déc.	5,30	5,45	5,50
1965	3,17	1966	5,35	5,60	5,85	6,15	5,48	1966 13 déc.	6,05	6,10	6,25
1966	3,88	1967	3,80	4,10	4,40	4,90	5,56	1967 12 déc.	5,00	5,10	5,15
1967	3,19										
1967 Juillet	3,69	1967 Juillet .	5,00	5,25	5,50	5,80	5,79	1967 11 juill.	5,95	6,00	6,05
Août	2,88	Août ..	4,75	5,00	5,25	5,60	5,73	8 août	5,90	5,95	*
Septembre	2,85	Sept. ..	4,50	4,75	5,00	5,40	5,43	12 sept.	5,70	5,70	5,70
Octobre	2,94	Oct. ...	3,90	4,20	4,50	4,90	5,01	10 oct.	5,60	5,60	5,60
Novembre	2,53	Nov. ...	3,85	4,15	4,45	4,85	4,85	14 nov.	5,05	5,10	5,20
Décembre	2,54	Déc. ...	3,80	4,10	4,40	4,90	4,86	12 déc.	5,00	5,10	5,15
1968 Janvier	2,57	1968 Janv. .	3,70	4,00	4,35	4,75	4,82	1968 9 janv.	5,00	5,10	5,10
Février	2,63	Févr. ..	3,40	3,70	4,10	4,50	4,61	13 fév.	4,90	5,00	5,00
Mars	2,45	Mars .	3,20	3,55	3,95	4,40	4,40	12 mars	4,75	4,90	4,90
Avril	2,73	Avril .	2,95	3,35	3,75	4,20	4,26	9 avril	4,65	4,75	4,80
Mai	2,78	Mai ...	2,95	3,35	3,75	4,25	4,25	14 mai	4,70	4,75	4,75
Juin	2,64	Juin ..	2,95	3,35	3,75	4,25	4,25	11 juin	4,70	4,75	*

1 Il s'agit de moyennes pondérées des taux journaliers moyens. (La pondération tient compte, non seulement des capitaux empruntés chaque jour dans le cadre du « Protocole dressé en vue de la participation au marché du call money garanti », mais encore de capitaux empruntés en dehors de ce Protocole.) Jusqu'à fin décembre 1964, les moyennes sont calculées sur la base du nombre de jours ouvrables de la période. A partir de 1965, les moyennes sont établies sur la base du nombre total de jours de la période; cette dernière méthode de calcul correspond à celle que l'I.R.G. adopte dans la présentation de ses données.

2 Cf. Arrêté ministériel du 9 novembre 1957 (*Moniteur belge* du 10 novembre 1957, p. 8028), modifié par arrêté ministériel du 25 mars 1964 (*Moniteur belge* du 28 mars 1964, p. 3233).

3 Les certificats de trésorerie B sont détenus soit par les banques soit par le Fonds des Rentes; les certificats du Fonds des Rentes sont détenus par les banques et accessoirement, depuis mai 1965, par des institutions du secteur public et des caisses d'épargne privées. Ces deux types de certificats ont été créés lors de la réforme du marché monétaire de novembre 1957; les certificats de trésorerie B ont été créés par la conversion à concurrence de 8,9 milliards de la dette à court terme logée à l'époque dans les banques, le solde de cette dette, soit 20 milliards étant converti en certificats de trésorerie A à 12 mois et à 1 15/16 p.c. (Arrêté ministériel du 9 novembre 1957, *Moniteur belge* du 10 novembre 1957, p. 8030). Par l'A.R. du 20-12-1962, les certificats A ont été convertis en un « Emprunt Spécial de Conversion de 1962 » remboursable en 20 ans et divisé en trois tranches, (10.000, 5.000 et 4.826 millions) portant intérêt au taux de 8,50 % l'an à partir du 1-1-1962, 31-12-1966 et 31-12-1971 respectivement. Avant ces dates le taux reste fixé à 1 15/16 % l'an. L'encours des certificats de trésorerie B ne varie pas; le 8 avril 1960 il a cependant été porté à 9,1 milliards par conversion de certificats de Trésorerie A. A partir de la réforme du marché monétaire de novembre 1957, les certificats de trésorerie A et B et les certificats du Fonds des Rentes ont été les seuls effets publics éligibles pour constituer la couverture dite « partielle » des dépôts à un mois au plus des banques de grande et de moyenne circulation jusqu'à la suppression de cette couverture le 1er janvier 1962. Jusqu'à la fin de 1961, le taux des certificats de trésorerie B et des certificats du Fonds des Rentes a été lié au taux d'escompte de la Banque Nationale de Belgique pour les traites acceptées domiciliées en banque; depuis le 1er janvier 1962, le taux des certificats du Fonds des Rentes est fixé par des adjudications hebdomadaires qui déterminent également les taux des certificats de trésorerie B.

4 Taux de la dernière adjudication hebdomadaire du mois.

5 Moyenne pondérée des taux fixés par les adjudications hebdomadaires de l'année ou du mois.

6 Taux unique, valable pour tous les certificats adjugés (taux le plus élevé retenu par le Fonds des Rentes).

7 Jusqu'à la fin de 1963, taux moyens pondérés par les montants des certificats adjugés. A partir de janvier 1964, taux uniques valables pour tous les certificats adjugés (taux les plus élevés retenus par le Trésor).

* Pas d'adjudication.

XIX - 4. — TAUX DES DEPOTS EN FRANCS BELGES DANS LES BANQUES ET A LA CAISSE GENERALE D'EPARGNE ET DE RETRAITE

A fin de période	Tarif 1 1 Comptes de dépôt à					Caisse Générale d'Épargne (Dépôts d'épargne des particuliers) 3	
	vue	15 jours de préavis 2	Terme 2			jusqu'à 250.000 F	au-delà de 250.000 F
			1 mois	3 mois	6 mois		
1958	0,50	0,90	1,35	1,75	2,15	3,00	2,00
1959	0,50	0,85	1,20	1,60	1,95	3,00	2,00
1960	0,50	1,75	2,85	3,45	3,60	3,00	2,00
1961	0,50	1,30	2,40	3,15	3,30	3,00	2,00
1962	0,50	1,00	1,70	2,50	2,70	3,00	2,00
1963	0,50	1,20	2,10	3,00	3,50	3,00	2,00
1964	0,50	1,30	3,00	3,50	4,00	3,00	2,00
						jusqu'à 350.000 F	au-delà de 350.000 F
1965	0,50	1,30	3,00	3,50	4,00	3,00	2,00
1966	0,50	1,50	3,20	3,80	4,30	3,00	2,00
						jusqu'à 500.000 F	au-delà de 500.000 F
1967 Avril	0,50	1,50	3,20	3,80	4,30	3,00	2,00
Mai	0,50	1,50	3,00	3,60	4,10	3,00	2,00
Juin	0,50	1,50	3,00	3,60	4,10	3,00	2,00
Juillet	0,50	1,50	3,00	3,60	4,10	3,00	2,00
Août	0,50	1,50	3,00	3,60	4,10	3,00	2,00
Septembre	0,50	1,50	3,00	3,60	4,10	3,00	2,00
Octobre	0,50	1,50	3,00	3,60	4,10	3,00	2,00
Novembre	0,50	1,50	3,00	3,60	4,10	3,00	2,00
Décembre	0,50	1,50	3,00	3,60	4,10	3,00	2,00
1968 Janvier	0,50	1,25	2,70	3,40	4,00	3,00	2,00
Février	0,50	1,25	2,70	3,40	4,00	3,00	2,00
Mars	0,50	1,25	2,70	3,40	4,00	3,00	2,00
Avril	0,50	1,00	2,20	3,00	3,50	3,00	2,00
Mai	0,50	1,00	2,20	3,00	3,50	3,00	2,00
Juin	0,50	1,00	2,20	3,00	3,50	3,00	2,00

¹ Tarif appliqué par 25 banques environ, dont les principales. D'autres banques, surtout régionales appliquent en général un tarif supérieur.

² De novembre 1957 à la fin de 1961 les taux des dépôts à préavis et à terme ont fluctué en fonction du taux d'escompte de la B.N.B. pour les traites acceptées domiciliées en banque. Depuis le début de 1962, leurs variations, décidées en fonction des conditions du marché, de l'état de la balance des paiements et de l'évolution de la conjoncture, font l'objet d'un accord précédé de consultations entre la Banque Nationale de Belgique et l'Association Belge des Banques.

³ Non compris une prime de fidélité accordée pour la première fois en 1958 pour toute somme restée en dépôt pendant l'année civile entière ou, à partir de 1965, entre le 16 janvier et le 31 décembre d'une même année. Le taux de cette prime a évolué comme suit : pour les sommes jusqu'à 250.000 F (350.000 F à partir du 1er janvier 1965 et 500.000 F à partir du 1er janvier 1967), 0,30 p.c. de 1958 à 1963 (sauf en 1959 où l'octroi de la prime a été suspendu), 0,40 p.c. en 1964 et 0,50 p.c. à partir du 1er janvier 1965; pour les sommes au-delà de 250.000 F (350.000 F à partir du 1er janvier 1965 et 500.000 F à partir du 1er janvier 1967), 0,20 p.c. de 1960 à 1963 (pas de prime en 1958 et 1959), 0,30 p.c. en 1964 et 0,40 p.c. à partir du 1er janvier 1965.

XIX - 5. — TAUX DE RENDEMENT DE TITRES A REVENU FIXE, COTES A LA BOURSE DE BRUXELLES *

Début de période	Rendement en cours (seulement)		Rendement au cours		Rendement de 2 à 5 ans		Rendement à plus de 5 ans		Taux moyen pondéré ²
	4 % 1 ^{er} s.	3,50 à 5,50 %	3 à 5,50 %	4 à 5,50 %	État	Parata-tiques et villes	État	Parata-tiques et villes	
Fin de période	Rendement en cours (seulement)		Rendement au cours		Rendement de 2 à 5 ans		Rendement à plus de 5 ans		Taux moyen pondéré ²
	4 % 1 ^{er} s.	3,50 à 5,50 %	3 à 5,50 %	4 à 5,50 %	État	Parata-tiques et villes	État	Parata-tiques et villes	
1958	4,93	—	5,53	6,47	6,51	4,85	—	—	—
1959	4,29	—	4,44	4,93	4,85	—	—	—	—
1960	4,21	4,72	4,79	5,21	5,10	—	—	—	—
1961	4,39	5,55	5,69	6,07	5,80	—	—	—	—
1962	4,40	5,21	5,34	5,74	5,70	—	—	—	—
1963	4,05	4,54	4,50	4,96	5,02	4,94	—	—	—
1964	4,04	5,04	4,92	5,32	5,21	5,23	—	—	5,98
1965	4,06	5,38	5,38	5,62	5,60	5,83	—	—	6,47
1966	4,06	5,35	5,46	5,66	5,64	5,54	—	—	6,49
1967	4,06	5,73	5,76	5,86	5,83	5,81	—	—	6,81
Avril	4,06	5,85	5,84	5,86	5,84	5,84	—	—	6,82
Mai	4,06	5,76	5,85	5,89	5,85	5,82	—	—	6,81
Juin	4,06	5,80	5,86	5,92	5,84	5,85	—	—	6,82
Juillet	4,06	5,45	5,63	5,74	5,77	5,63	—	—	6,70
Août	4,06	5,55	5,59	5,77	5,75	5,65	—	—	6,70
Septembre	4,06	5,74	5,57	5,77	5,71	5,71	—	—	6,72
Octobre	4,06	5,62	5,63	5,81	5,69	5,68	—	—	6,66
Novembre	4,06	5,54	5,59	5,71	5,70	5,62	—	—	6,63
Décembre	4,06	5,67	5,56	5,70	5,70	5,66	—	—	6,64
Janvier	4,06	5,62	5,49	5,68	5,68	5,63	—	—	6,65
Février	4,06	5,59	5,26	5,54	5,61	5,53	—	—	6,67
Mars	4,06	5,46	5,20	5,48	5,56	5,46	6,56	—	6,57
Avril	4,06	5,40	5,12	5,46	5,62	5,42	6,51	—	6,53
Mai	4,06	5,35	5,15	5,50	5,69	5,42	6,54	6,47	6,52
Juin	4,06	5,49	5,22	5,41	5,64	5,48	6,59	6,52	6,57
Juillet	4,06	5,35	5,15	5,50	5,69	5,42	6,54	6,47	6,52

* Sauf indication contraire, le taux du rendement moyen est celui qui, appliqué au calcul de la valeur actuelle de l'ensemble des termes d'annuités (rem-boursement, intérêts, lots et primes éventuels) encore à recevoir, égalise cette valeur actuelle au prix d'achat du capital en vie, évalué au cours du jour.
 1 Emprunts aux taux de 4 et 4,5 %. — 2 X compris les emprunts de Sociétés à plus de 5 ans. — 3 Non compris les emprunts perpétuels.
 N. B. : — Pour la méthode d'élaboration : voir Bulletin d'Information et de Documentation, XXXI^e année, vol. I, no 2, février 1956.
 Références bibliographiques : Montiteur belge : situations hebdomadaires de la B.N.B. — Bulletin d'Information et de Documentation (B.N.B.) : XXVI^e année, vol. I, no 6, juin 1951 : « Le Marché de l'argent au jour le jour depuis septembre 1950 » ; XXVIII^e année, vol. I, no 5, mai 1958 : « Une nou-velle statistique : le marché de l'argent au jour le jour (call money) » ; XXXI^e année, vol. II, no 5, novembre 1957 : « La réforme du marché moné-taire » ; XXXV^e année, vol. I, no 4, avril 1960 : « Le marché monétaire en Belgique » ; XXXVII^e année, vol. I, nos 3 et 4, mars et avril 1962 : « La réforme du 1^{er} janvier 1962 et le marché monétaire belge ».

XX. — BANQUES D'EMISSION ETRANGERES

1. — TAUX D'ESCOMPTE *

Mois des changements	Allemagne		Etats-Unis 1		France		Grande Bretagne		Italie		Pays-Bas		Canada		Suisse	
	Dates	Taux	Dates	Taux	Dates	Taux	Dates	Taux	Dates	Taux	Dates	Taux	Dates	Taux	Dates	Taux
Taux en vigueur au 31-12-1958		3,—		2,50		4,50		4,—		3,50		3,—		2		2,50
1959 Janvier ...	10	2,75			5	4,25					21	2,75			26	2,—
Février ...			6	3,—												
Mars					23	4,—										
Avril			29	3,50												
Mai			11	4,—												
Septembre .	4	3,—														
Octobre ...	23	4,—														
Novembre .											16	3,50				
1960 Janvier ...							21	5,—								
Juin	3	5,—	10	3,50			23	6,—								
Août			12	3,—												
Octobre ...					6	3,50	27	5,50								
Novembre .	11	4,—														
Décembre ..							8	5,—								
1961 Janvier ...	20	3,50														
Mai	5	3,—														
Juillet							25	7,—								
Octobre ...							5	6,50								
Novembre .							2	6,—								
1962 Mars							8	5,50								
Mars							22	5,—								
Avril							26	4,50			25	4,—		26	6,—	
Juin													10	5,50		
Septembre .													12	5,—		
Octobre ...													13	4,—		
Novembre .																
1963 Janvier ...							3	4,—			8	3,50		6	3,50	
Mai			17	3,50									11	4,—		
Juillet																
Août					14	4,—										
Novembre .																
1964 Janvier ...											6	4,—				
Février ...							27	5,—								
Juin											4	4,50			3	2,50
Juillet																
Novembre .			24	4,—			23	7,—					23	4,25		
1965 Janvier ...	22	3,50														
Avril					9	3,50										
Juin							3	6,—								
Août	13	4,—														
Décembre ..			6	4,50									6	4,75		
1966 Mars													14	5,25		
Mai	27	5,—									2	5,—				
Juillet							14	7,—							6	3,50
1967 Janvier ...	6	4,50					26	6,50					30	5,—		
Février ...	17	4,—														
Mars							16	6,—			15	4,50				
Avril	14	3,50	7	4,—									7	4,50		
Mai	12	3,—					4	5,50								
Juillet															10	3,—
Septembre .													28	5,—		
Octobre ...							19	6,—								
Novembre .							9	6,50								
Novembre .			20	4,50			18	8,—					20	6,—		
1968 Janvier ...													22	7,—		
Mars			22	5,—			21	7,50					15	7,50		
Avril			19	5,50												
Juillet					4	5,—							2	7,—		

* Définitions des taux d'escompte officiels : voir « International Financial Statistics » (F.M.I.).

1 Federal Reserve Bank of New York.

2 Entre le 1-11-1956 et le 26-6-1962, le taux de la Banque du Canada était ajusté une fois par semaine en fonction de l'évolution du taux moyen des bons du Trésor.

XX - 2. — BANQUE DE FRANCE

(millions de francs français)

(Ancienne présentation des postes de la situation hebdomadaire)

	1963 31 décembre	1964 31 décembre	1965 31 décembre	1966 31 décembre
ACTIF				
Encaisse or	4.322	4.322	4.322	4.322
Disponibilités à vue à l'étranger	17.448	20.665	22.415	23.824
Avances au Fonds de Stabilisation des changes ¹	2.627	3.370	4.716	5.200
<i>Concours au Fonds Monétaire Interna-</i> <i>tional</i>	2.263	3.096	4.405	4.926
<i>Autres opérations</i>	364	274	311	274
Annuités de Prêt de la B.I.R.D. et de l'E.I.B.	630	589	1.471	1.471
Monnaies divisionnaires	28	24	22	30
Comptes courants postaux	911	920	1.135	1.221
Prêts à l'Etat ²	5.450	5.450	5.450	5.450
Avances à l'Etat ³	3.316	3.546	1.682	3.427
Portefeuille d'escompte	20.007	18.606	19.053	16.010
Effets représentatifs de crédits à court terme :				
<i>Effets escomptés sur la France</i>	7.030	6.173	6.925	7.038
<i>Effets escomptés sur l'étranger</i>
<i>Effets garantis par l'Office des</i> <i>céréales</i> ⁴	575	669	612	141
<i>Obligations cautionnées</i>	—	1.332
Effets de mobilisation de crédits à moyen terme :				
<i>Prêts spéciaux à la construction</i>	12.402	6.819	6.188	4.050
<i>Autres crédits à moyen terme</i>	}	4.945	5.328	3.449
Effets négociables achetés en France ⁵ ...	3.220	4.546	6.183	8.840
Avances à 30 jours sur effets publics	72	32	5	12
Avances sur titres	71	88	91	99
Avances sur or
Effets en cours de recouvrement	1.656	1.689	1.465	1.368
Divers	1.468	1.497	1.142	1.373
Total ...	61.226	65.344	69.152	72.647
PASSIF				
Engagements à vue :				
Billets au porteur en circulation	55.781	59.544	64.170	67.627
Comptes créditeurs	3.479	3.668	3.272	3.066
<i>Comptes courants du Trésor public</i> ...	1
<i>Comptes des banques, institutions et</i> <i>personnes étrangères</i>	238	426	169	226
<i>Comptes courants des banques et</i> <i>institutions financières françaises</i> .	1.789	1.807	1.721	1.345
<i>Autres comptes courants et de</i> <i>dépôts de fonds; dispositions et</i> <i>autres engagements à vue</i>	1.451	1.435	1.382	1.495
Capital de la Banque	250	250	250	250
Divers	1.716	1.882	1.460	1.704
Total ...	61.226	65.344	69.152	72.647

¹ Convention du 27 juin 1949.

² Convention du 29 octobre 1959 approuvée par la loi du 28 décembre 1959 et convention du 8 mai 1962 approuvée par la loi du 7 juin 1962.

³ Convention du 29 octobre 1959 approuvée par la loi du 28 décembre 1959.

⁴ Loi du 15 août 1936, décret du 29 juillet 1939 et loi du 19 mai 1941.

⁵ Décret du 17 juin 1938.

XX - 2. — BANQUE DE FRANCE

(millions de francs français)

(Nouvelle présentation des postes de la situation hebdomadaire)

	1967 9 novembre	1967 7 décembre	1968 4 janvier	1968 8 février	1968 7 mars	1968 4 avril	1968 9 mai	1968 6 juin
ACTIF								
Encaisse or	4.322	4.322	4.322	4.322	4.322	4.322	4.322	4.322
Disponibilités à vue à l'étranger	24.463	25.528	25.442	25.327	25.162	25.207	25.223	27.424
Avances au Fonds de Stabilisation des changes ¹	4.885	4.665	4.708	4.686	4.777	4.686	4.699	2.179
<i>Concours au Fonds Monétaire Interna- tional</i>	4.607	4.385	4.423	4.409	4.503	4.410	4.440	1.907
<i>Autres opérations</i>	278	280	285	277	274	276	259	272
Annuités de Prêt de la B.I.R.D. et de l'E.I.B.	1.380	1.380	1.335	1.335	1.335	1.335	1.335	1.335
Monnaies divisionnaires	31	29	25	30	21	28	28	16
Comptes courants postaux	1.108	1.048	1.581	1.029	1.071	1.174	1.277	1.435
Prêts à l'Etat ²	5.450	5.450	5.450	5.450	5.450	5.450	5.450	5.450
Avances à l'Etat ³	4.003	4.003	4.003	3.855	3.855	3.855	3.855	2.972
Portefeuille d'escompte	25.252	26.437	26.371	25.396	26.405	24.278	24.102	23.348
Mobilisation de créances sur la France								
Effets représentatifs de crédits à court terme :								
<i>Obligations cautionnées</i>	2.111	2.270	2.830	2.693	3.181	1.564	1.272	...
<i>Effets garantis par l'Office des céré- ales</i> ⁴	1.679	1.863	1.810	1.764	1.329	971	643	379
<i>Autres effets sur la France</i>	8.098	8.086	7.502	7.611	7.748	7.733	7.930	8.636
Effets de mobilisation de crédits à moyen terme :								
<i>Prêts spéciaux à la construction</i>	2.828	3.215	3.015	2.647	2.687	2.071	2.110	3.500
<i>Autres crédits à moyen terme</i>	1.741	2.200	2.246	1.184	1.778	2.034	2.073	2.647
Mobilisation de créances sur l'étranger								
Effets représentatifs de crédits à court terme	4.756	4.684	4.645	5.262	5.453	5.582	5.740	4.002
Effets de mobilisation de créances à moyen terme	4.039	4.119	4.323	4.235	4.229	4.323	4.334	4.184
Effets négociables achetés en France ⁵ ..	2.166	26	1.342	3.448	415	1.098	3.043	2.768
Avances à 30 jours sur effets publics ...	385	384	208	...	—	—	—	—
Avances sur titres	87	87	88	90	86	103	105	201
Avances sur or	—	—	—	—
Effets en cours de recouvrement	991	883	1.428	827	923	1.044	968	8.158
Divers	1.375	1.785	1.567	1.698	1.662	1.682	1.612	4.400
Total ...	75.898	76.027	77.870	77.493	75.484	74.262	76.019	84.008

PASSIF

Engagements à vue :								
Billets au porteur en circulation	68.930	68.483	69.939	68.536	67.966	66.625	65.972	73.348
Comptes courants des établissements astreints à la constitution de réserves	3.404	3.702	3.811	5.292	3.840	3.825	6.321	3.252
Autres comptes créditeurs	1.431	1.549	1.594	1.519	1.476	1.540	1.553	3.604
<i>Compte courant du Trésor public</i>	1	1	1	...
<i>Comptes des banques, institutions et personnes étrangères</i>	152	173	205	201	194	184	158	1.361
<i>Autres comptes courants et de dépôts de fonds; dispositions et autres engagements à vue</i>	1.279	1.376	1.389	1.318	1.281	1.355	1.394	2.243
Capital de la Banque	250	250	250	250	250	250	250	250
Divers	1.883	2.043	2.276	1.896	1.952	2.022	1.923	3.554
Total ...	75.898	76.027	77.870	77.493	75.484	74.262	76.019	84.008

¹ Convention du 27 juin 1940.

² Convention du 29 octobre 1959 approuvée par la loi du 28 décembre 1959 et convention du 3 mai 1962 approuvée par la loi du 7 juin 1962.

³ Convention du 29 octobre 1959 approuvée par la loi du 28 décembre 1959.

⁴ Loi du 15 août 1936, décret du 29 juillet 1939 et loi du 19 mai 1941.

⁵ Décret du 17 juin 1938.

XX - 3. — BANK OF ENGLAND

(millions of £)

	1964 28 February	1965 28 February	1966 28 February	1967 28 February	1967 10 May	1968 8 May	1967 7 June	1968 5 June
--	---------------------	---------------------	---------------------	---------------------	----------------	---------------	----------------	----------------

ISSUE DEPARTMENT

Government Debt	11	11	11	11	11	11	11	11
Other Government Securities	2.438	2.638	2.788	2.888	2.938	3.088	2.988	3.138
Other Securities	1	1	1	1	1	1	1	1
Coin other than Gold Coin
Amount of Fiduciary Issue	2.450	2.650	2.800	2.900	2.950	3.100	3.000	3.150
Gold Coin and Bullion
Total ...	2.450	2.650	2.800	2.900	2.950	3.100	3.000	3.150

Notes Issued :								
In Circulation	2.430	2.604	2.784	2.869	2.927	3.063	2.961	3.114
In Banking Department	20	46	16	31	23	37	39	36
Total ...	2.450	2.650	2.800	2.900	2.950	3.100	3.000	3.150

BANKING DEPARTMENT

Government Securities	298	233	380	458	511	493	482	503
Other Securities :								
Discounts and Advances	32	72	70	93	43	99	69	90
Securities	25	26	28	27	27	30	27	31
Notes	20	46	16	31	23	37	39	36
Coin	1	1	1	1	1	1	1	1
Total ...	376	378	495	610	605	660	618	661

Capital	15	15	15	15	15	15	15	15
Rest	4	4	4	4	3	3	3	3
Public Deposits	10	11	13	12	11	11	13	12
(including Exchequer, Savings Banks, Commissioners of National Debt, and Dividend Accounts)								
Special Deposits	—	—	97	201	201	219	202	216
Other Deposits :								
Bankers	276	262	272	268	266	276	278	281
Other Accounts	71	86	94	110	109	136	107	134
Total ...	376	378	495	610	605	660	618	661

XX - 4. — FEDERAL RESERVE BANKS ¹

(millions of \$)

	1964 31 December	1965 31 December	1966 31 December	1967 31 December	1967 10 May	1968 8 May	1967 7 June	1968 5 June
ASSETS								
Gold certificate account	15.075	13.436	12.674	11.481	12.597	10.128	12.609	10.025
Cash	146	129	298	360	328	427	318	415
Discounts and advances	186	197	173	141	68	272	90	432
Acceptances :								
Bought outright	59	75	69	75	70	56	73	52
Held under repurchase agreement	35	112	124	89	86	45	32	...
Federal agency obligations :								
Held under repurchase agreement	—	—	34	38	...	5
U.S. Government securities :								
Bought outright :								
Bills	6.044	9.100	11.803	15.975	13.335	16.490	13.526	17.037
Certificates	4.351	...	4.352	...	4.352	...
Notes	25.188	24.828	21.302	26.918	21.368	27.246	21.638	27.626
Bonds	5.274	6.550	6.199	6.087	6.349	6.333	6.403	6.023
Total bought outright ...	36.506	40.478	43.655	48.980	45.404	50.069	45.919	50.686
Held under repurchase agreement	538	290	627	132	390	236
Total U.S. Government securities ...	37.044	40.768	44.282	49.112	45.794	50.305	45.919	50.686
Total loans and securities	37.324	41.092	44.682	49.455	46.018	50.683	46.114	51.170
Cash items in process of collection	7.190	6.915	7.879	8.465	6.766	7.405	6.645	7.689
Bank premises	102	103	107	112	108	113	108	113
Other assets	552	977	1.418	2.153	947	2.389	750	2.537
Total assets ...	60.389	62.652	67.058	72.026	66.764	71.145	66.544	71.949

LIABILITIES								
Federal Reserve notes	34.659	37.074	39.339	41.642	38.821	41.285	39.215	41.764
Deposits :								
Member bank reserves	18.086	18.447	19.794	20.999	19.102	20.124	19.343	21.230
U.S. Treasurer - general account	820	668	416	1.123	1.148	1.265	427	396
Foreign	229	150	174	135	124	133	130	164
Other	321	355	588	663	479	480	457	470
Total deposits ...	19.466	19.620	20.972	22.920	20.853	22.002	20.357	22.260
Deferred availability cash items	4.584	4.667	5.369	5.972	5.493	6.046	5.378	6.093
Other liabilities and accrued dividends ...	642	189	238	296	232	344	238	365
Total liabilities ...	59.341	61.550	65.918	70.830	65.399	69.677	65.188	70.482

CAPITAL ACCOUNTS

Capital paid in	524	551	570	598	582	614	583	615
Surplus	524	551	570	598	570	598	570	598
Other capital accounts	213	256	203	254
Total liabilities and capital accounts ...	60.389	62.652	67.058	72.026	66.764	71.145	66.544	71.949
Contingent liability on acceptances purchased for foreign correspondents	122	144	191	156	302	126	355	125

¹ Consolidated statement of condition of the twelve Federal Reserve Banks.

XX - 5. — DE NEDERLANDSCHE BANK
(miljoenen guldens)

	1964 31 december	1965 31 december	1966 31 december	1967 31 december	1967 8 mei	1968 6 mei	1967 5 juni	1968 10 juni
ACTIVA								
Goud	6.080	6.327	6.234	6.166	6.235	5.961	6.236	6.041
Vorderingen en geldswaardige papieren luidende in goud of in buitenlandse geldsoorten	1.435	1.096	1.119	2.023	987	1.132	1.221	913
Buitenlandse betaalmiddelen	1
Vorderingen op het buitenland luidende in guldens	31	44	53	50	98	285	102	276
Wissels, promessen, schatkistpapier en schuldbrieven in disconto	7	78	203	68	...	60	54
Wissels, schatkistpapier en schuldbrieven door de Bank gekocht (art. 15, onder 4 ^o van de Bankwet 1948)	346	704	1.139	895	1.155	1.344	1.021	1.349
Voorschotten in rekening-courant (incl. beleningen)	16	157	234	233	584	337	257	205
Voorschotten aan de Staat (art. 20 van de Bankwet 1948)
Nederlandse munten	14	30	22	20	21	18	20	15
Belegging van kapitaal en reserves	173	164	162	183	190	229	191	229
Gebouwen en inventaris
Diverse rekeningen	17	15	20	24	13	9	17	11
Totaal ...	8.112	8.544	9.061	9.847	9.352	9.315	9.125	9.093

PASSIVA

Bankbiljetten in omloop	6.927	7.682	8.245	8.558	8.054	8.205	8.234	8.303
Bankassignaties
Rekening-courantsaldo's in guldens van ingezetenen	853	525	437	873	970	734	559	382
<i>'s Rijks schatkist</i>	665	394	326	775	905	675	510	312
<i>Banken in Nederland</i>	138	91	76	43	27	17	24	20
<i>Andere ingezetenen</i>	50	40	35	55	38	42	25	50
Rekening-courantsaldo's in guldens van niet-ingezetenen	79	64	56	57	58	54	46	78
<i>Buitenlandse circulatiebanken en daar- mede gelijk te stellen instellingen</i> ...	73	57	50	48	48	44	39	47
<i>Anderē niet-ingezetenen</i>	6	7	6	9	10	10	7	31
Saldo's luidende in buitenlandse geld- soorten	14	13	13	13	12	9	11	9
Kapitaal	20	20	20	20	20	20	20	20
Reserves	165	163	171	209	171	209	171	209
Diverse rekeningen	54	77	119	117	67	84	84	92
Totaal ...	8.112	8.544	9.061	9.847	9.352	9.315	9.125	9.093

N. B. — Circulatie der door de Bank namens de Staat in het verkeer gebrachte muntbiljetten

65	71	72	34	53	29	49	28
----	----	----	----	----	----	----	----

XX - 6. — BANCA D'ITALIA

(miliardi di lire)

	1964 dicembre	1965 dicembre	1966 dicembre	1967 dicembre p	1967 marzo	1968 marzo p	1967 aprile	1968 aprile p
Oro in cassa	1.000	1.502	1.509	1.500	1.510	1.485	1.511	1.501
Cassa ¹	22	24	35	44	35	31	44	34
Portafoglio ²	764	720	939	1.243	896	976	818	925
Effetti ricevuti per l'incasso
Anticipazioni ³	285	311	664	1.210	569	754	587	845
Prorogati pagamenti	51	93	95	...	61	...	93	...
Ufficio italiano dei cambi	2.069	1.982	2.129	2.474	2.029	2.378	2.085	2.356
Disponibilita in divisa all'estero	64	...	—	—	—	—	—	—
Titoli emessi o garantiti dallo Stato ⁴ ...	519	405	619	747	538	683	544	613
Immobili
Debitori diversi	305	211	241	350	237	349	231	370
Anticipazioni straordinarie al Tesoro	410	377	339	339	339	339	339	339
C/c servizio tesoreria	558	913	537	166	359	309	348	350
Servizi diversi per conto dello Stato	29	33	59	61	60	93	63	97
Spese	88	102	133	133	16	17	21	22
Totale attivo ...	6.164	6.673	7.299	8.267	6.649	7.414	6.684	7.452
Circolazione dei biglietti ⁵	3.914	4.283	4.595	5.126	4.182	4.547	4.203	4.552
Vaglia, assegni e debiti a vista ⁶	57	41	62	52	45	36	27	37
Conti correnti liberi	119	157	172	256	53	40	44	43
Conti correnti vincolati	1.459	1.738	1.933	2.162	1.972	2.215	2.008	2.237
Creditori diversi	517	340	391	522	368	543	368	546
C/c servizio tesoreria
Servizi diversi per conto dello Stato
Capitale
Fondo di riserva ordinario	6	7	8	9	8	9	8	9
Fondo di riserva straordinario	3	4	5	6	5	6	5	6
Rendite	89	103	133	134	16	17	21	22
Utile provvisorio del precedente esercizio ..	—	—	—	—	—	1	—	—
Totale passivo e patrimonio ...	6.164	6.673	7.299	8.267	6.649	7.414	6.684	7.452
Depositanti di titoli e valori	4.918	4.991	6.338	7.340	6.152	7.226	6.178	7.120
¹ Comprese monete di Stato	2	1	22	24	24	20	23	18
² Compreso finanziamento ammassi e acquisto grano :								
— aziende di credito	363	387	414	441	422	448	424	451
— istituti speciali	279	293	314	335	317	337	320	341
³ Comprese anticipazioni a :								
— aziende di credito	282	308	661	1.208	565	750	583	842
— privati	2	1	1	1	1	1	1	1
⁴ Compresi BOT	242	107	108	153	114	109	90	101
⁵ Compresi biglietti presso il Tesoro	2	2	1	2	1	3	2	n.d.
⁶ Compresi vaglia e assegni	21	22	27	28	23	20	19	18

XX - 7. — DEUTSCHE BUNDESBANK

(Millionen DM)

	1964 31 Dezember	1965 31 Dezember	1966 31 Dezember	1967 31 Dezember	1967 5 Mai	1968 7 Mai	1967 7 Juni	1968 7 Juni
AKTIVA								
Gold	16.731	17.371	16.905	16.647	16.911	15.630	16.907	15.887
Guthaben bei ausländischen Banken und Geldmarktanlagen im Ausland	10.770	8.111	9.775	10.353	9.722	11.060	9.799	10.473
Sorten, Auslandswechsel und -checks ...	563	892	1.084	1.953	1.426	2.136	1.494	2.301
Sonstige Geldanlagen im Ausland und Forderungen an das Ausland	—	—	—	1.000	—	2.200	—	2.200
Kredite an internationale Einrichtungen und Konsolidierungskredite	2.684	3.344	3.256	2.448	3.256	2.546	2.536	2.546
darunter : a) aus der Abwicklung der E.Z.U.	615	508	420	331	420	331	420	331
b) an Weltbank	1.343	1.446	1.446	1.447	1.446	1.545	1.446	1.545
c) an I.W.F.	720	1.390	1.390	670	1.390	670	670	670
Deutsche Scheidemünzen	116	130	166	200	220	243	226	246
Postcheckguthaben	377	409	425	418	210	277	217	229
Inlandswechsel	2.413	4.650	5.031	2.922	5.423	2.384	5.000	3.168
Schatzwechsel und unverzinsliche Schatz- anweisungen	307	345	711	—	4	—	130	—
Lombardforderungen	646	696	938	950	42	53	67	46
Kassenkredite	1.212	1.408	1.164	2.220	21	...	54	5
Wertpapiere	1.176	1.151	1.095	2.317	1.091	2.039	1.091	2.145
Ausgleichsforderungen und unverzinsliche Schuldverschreibung	6.081	7.617	7.804	6.438	6.919	6.711	6.709	6.677
Kredite an Bund für Beteiligung an inter- nationalen Einrichtungen	3.016	3.001	3.741	3.639	3.740	3.954	3.737	4.499
Forderungen an Bund wegen Forderungs- erwerb aus Nachkriegswirtschaftshilfe und Änderung der Währungsparität ...	2.953	2.285	2.462	1.534	2.066	1.301	2.066	1.301
Sonstige Aktiva	463	433	357	830	319	361	348	379
	49.508	51.843	54.914	53.869	51.370	50.895	50.381	52.102
PASSIVA								
Banknotenumlauf	27.692	29.455	30.770	31.574	30.007	29.404	28.826	30.204
Einlagen von	18.610	18.671	19.784	17.628	17.482	17.183	17.603	17.552
Kreditinstituten (einschliesslich Post- scheck- und Postsparkassenämter) ...	15.143	16.241	17.386	15.179	15.054	13.383	15.349	15.136
Öffentlichen Einlegern	3.215	2.165	2.109	2.115	2.190	3.531	2.012	2.159
Andere inländischen Einlegern	252	265	289	334	238	269	242	257
Verbindlichkeiten aus dem Auslandsge- schäft	308	452	552	643	283	370	294	390
Einlagen ausländischer Einleger	257	418	494	506	254	314	262	350
Sonstige	51	34	58	137	29	56	32	40
Rückstellungen	1.260	1.475	1.690	1.925	1.925	2.110	1.925	2.110
Grundkapital	290	290	290	290	290	290	290	290
Rücklagen	776	861	963	1.080	1.080	1.180	1.080	1.180
Sonstige Passiva	572	639	863	729	303	358	363	376
	49.508	51.843	54.914	53.869	51.370	50.895	50.381	52.102

XX - 8. — BANQUE NATIONALE SUISSE

(millions de francs suisses)

	1964 31 décembre	1965 31 décembre	1966 31 décembre	1967 31 décembre	1967 5 mai	1968 7 mai	1967 7 juin	1968 7 juin
ACTIF								
Encaisse or	11.794	13.164	12.297	13.370	11.435	11.264	11.821	11.372
Devises	1.679	853	2.060	1.987	745	1.189	2.104	1.452
Avoirs avec garantie de change auprès de banques d'émission étrangères	431	429	519	174	519	499	174	499
Portefeuille effets sur la Suisse	163	139	158	142	101	96	98	88
<i>Effets de change</i>	138	130	141	142	101	96	98	88
<i>Bons du Trésor de la Confédération suisse</i>	25	9	17
Avances sur nantissement	78	39	109	86	33	16	28	39
Bons du Trésor étrangers en FS	432	432	432	432	432	867	432	867
Titres	65	93	182	182	185	181	186	181
<i>pouvant servir de couverture</i>	1	2	...	9	5	9	6	15
<i>autres</i>	64	91	182	173	180	172	180	166
Correspondants :	92	81	97	87	89	43	46	34
<i>en Suisse</i>	75	66	82	72	49	25	20	18
<i>à l'étranger</i>	17	15	15	15	40	18	26	16
Autres postes de l'actif	29	33	68	59	57	54	64	56
Total ...	14.763	15.263	15.922	16.519	13.596	14.209	14.953	14.588

PASSIF

Fonds propres	56	57	58	59	59	60	59	60
Billets en circulation	9.722	10.043	10.651	11.327	9.945	10.339	9.854	10.398
Engagements à vue	3.271	3.215	3.431	4.145	1.935	2.738	3.361	3.040
<i>Comptes de virements des banques, du commerce et de l'industrie</i>	2.908	3.005	2.982	3.811	1.498	2.303	2.874	2.593
<i>Autres engagements à vue</i>	363	210	449	334	437	435	487	447
Comptes de virements de banques tempo- rairement liés	1.035	1.035	1.035	—	690	—	690	—
Engagements à terme	433	602	389	550	600	600	600	600
Dépôts obligatoires selon l'arrêté fédéral du 13 mars 1964	3	20	2	—	—	—	—	—
Autres postes du passif	243	291	356	438	367	472	389	490
Total ...	14.763	15.263	15.922	16.519	13.596	14.209	14.953	14.588

XX - 9. — BANQUE DES REGLEMENTS INTERNATIONAUX, A BALE

Situations en millions de francs or

[unités de 0,29032258... gramme d'or fin (art. 5 des statuts)]

Actif

	31 décembre 1966	31 décembre 1967	30 avril 1967	30 avril 1968	31 mai 1967	31 mai 1968
I. Or en lingots et monnayé	2.583	2.720	3.270	3.716	3.362	3.728
II. Espèces en caisse et avoirs bancaires à vue .	975	38	154	32	50	35
III. Bons du Trésor réescomptables	70	1.335	69	234	68	68
IV. Effets div. remobilis. sur dem.	75	72	74	70	75	71
V. Dépôts à terme et avances :	4.108	6.231	3.489	5.942	3.544	6.087
a) à 3 mois au maximum	3.282	5.755	2.772	5.391	2.882	5.614
b) à 3 mois au maximum (or)	3	—	—	—	—	—
c) de 3 à 6 mois	509	440	365	441	381	374
d) de 6 à 9 mois	113	21	215	107	249	99
e) de 9 à 12 mois	123	15	137	3	32	—
f) à plus d'un an	78	—	—	—	—	—
VI. Autres effets et titres :	1.285	1.941	1.408	2.080	1.479	1.980
1. Or :						
a) à 3 mois au maximum	293	295	283	295	281	286
b) de 3 à 6 mois	10	20	110	81	102	83
c) de 6 à 9 mois	94	77	15	19	13	22
d) de 9 à 12 mois	23	11	13	13	25	16
e) à plus d'un an	—	—	—	—	—	—
2. Monnaies :						
a) à 3 mois au maximum	639	1.345	763	1.543	829	1.426
b) de 3 à 6 mois	57	83	137	85	154	118
c) de 6 à 9 mois	61	53	49	15	41	...
d) de 9 à 12 mois	69	34	13	6	9	6
e) à plus d'un an	39	23	25	23	25	23
VII. Actifs divers	2	1	1	1	1	20
<i>Total actif ...</i>	9.098	12.338	8.465	12.075	8.579	11.989

¹ Ne sont pas inclus dans la présente situation l'or sous dossier, les effets et autres titres détenus en garde pour le compte de Banques Centrales et d'autres déposants. N'y sont pas compris l'or sous dossier, les avoirs en banque, les effets et autres titres détenus par la Banque en sa qualité d'Agent de l'Organisation de Coopération et de Développement Economiques (Accord Monétaire Européen), de Tiers Convenu aux termes du contrat de nantissement conclu avec la Haute Autorité de la Communauté Européenne du Charbon et de l'Acier, ainsi que de Mandataire-trustee ou d'Agent financier d'emprunts internationaux.

XX - 9. — BANQUE DES REGLEMENTS INTERNATIONAUX, A BALE ¹

Situations en millions de francs or

[unités de 0,29032258... gramme d'or fin (art. 5 des statuts)]

Passif

	31 décembre 1966	31 décembre 1967	30 avril 1967	30 avril 1968	31 mai 1967	31 mai 1968
I. Capital :						
Actions libérées de 25 %	125	125	125	125	125	125
II. Réserves	26	45	26	45	26	45
1. Fonds de Réserve Légale	13	12	13	12	13	12
2. Fonds de Réserve Générale	13	23	13	23	13	23
3. Fonds Spécial de Réserve de Dividendes ...	—	10	—	10	—	10
III. Dépôts (or) :	4.303	5.032	3.578	5.136	4.049	5.134
1. Banques centrales :						
a) à plus d'un an	34	—	—	—	—	—
b) de 9 à 12 mois	238	183	89	90	90	90
c) de 6 à 9 mois	—	—	131	103	103	76
d) de 3 à 6 mois	84	52	234	148	194	176
e) à 3 mois au maximum	1.163	3.172	38	2.655	887	2.689
f) à vue	2.254	995	2.527	1.618	2.215	1.581
2. Autres déposants :						
a) à plus d'un an	—	—	—	—	—	—
b) de 9 à 12 mois	100	17	—	—	—	—
c) de 6 à 9 mois	90	—	55	—	28	—
d) de 3 à 6 mois	86	55	103	17	103	17
e) à 3 mois au maximum	86	375	90	193	86	193
f) à vue	168	183	311	312	343	312
IV. Dépôts (monnaies) :	4.056	6.228	4.020	5.912	3.531	5.881
1. Banques centrales :						
a) à plus d'un an	19	13	16	10	16	10
b) de 9 à 12 mois	52	47	10	2	3	3
c) de 6 à 9 mois	105	89	43	96	29	65
d) de 3 à 6 mois	325	377	288	463	449	545
e) à 3 mois au maximum	3.177	5.273	3.134	4.321	2.365	4.308
f) à vue	139	99	200	65	99	53
2. Autres déposants :						
a) de 9 à 12 mois	—	8	—	—	—	—
b) de 6 à 9 mois	—	—	—	8	—	—
c) de 3 à 6 mois	—	—	—	48	8	37
d) à 3 mois au maximum	209	305	310	883	541	845
e) à vue	30	17	19	16	21	15
V. Effets :	284	573	397	532	528	476
a) de 9 à 12 mois	—	—	—	—	—	—
b) de 6 à 9 mois	—	—	—	160	—	162
c) de 3 à 6 mois	4	—	—	—	—	—
d) à 3 mois au maximum	280	573	397	372	528	314
VI. Divers	78	104	93	94	47	45
VII. Comptes de profits et pertes	10	—	10	—	42	45
VIII. Provision	216	231	216	231	231	238
<i>Total passif ...</i>	9.098	12.338	8.465	12.075	8.579	11.989

¹ Ne sont pas inclus dans la présente situation l'or sous dossier, les effets et autres titres détenus en garde pour le compte de Banques Centrales et d'autres déposants. N'y sont pas compris l'or sous dossier, les avoirs en banque, les effets et autres titres détenus par la Banque en sa qualité d'Agent de l'Organisation de Coopération et de Développement Economiques (Accord Monétaire Européen), de Tiers Convenu aux termes du contrat de nantissement conclu avec la Haute Autorité de la Communauté Européenne du Charbon et de l'Acier, ainsi que de Mandataire-trustee ou d'Agent financier d'emprunts internationaux.

PRINCIPALES ABREVIATIONS UTILISEES.

A.M.E.	Accord Monétaire Européen.
B.I.R.D.	Banque Internationale de Reconstruction et de Développement.
B.I.T.	Bureau International du Travail.
B.N.B.	Banque Nationale de Belgique.
B.R.I.	Banque des Règlements Internationaux.
C.A.D.G.	Caisse Autonome des Dommages de Guerre.
C.E.C.A.	Communauté Européenne du Charbon et de l'Acier.
C.E.E.	Communauté Economique Européenne.
C.G.E.R.	Caisse Générale d'Epargne et de Retraite.
C.N.C.P.	Caisse Nationale de Crédit Professionnel.
D.U.L.B.E.A.	Département d'Economie Appliquée de l'Université Libre de Bruxelles.
FABRIMETAL	Fédération des Entreprises de l'Industrie des Fabrications Métalliques.
F.A.O.	Food and Agricultural Organization.
FEBELTEX	Fédération de l'Industrie Textile Belge.
F.I.B.	Fédération des Industries Belges.
F.M.I.	Fonds Monétaire International.
I.N.S.	Institut National de Statistique.
I.R.E.S.P.	Institut de Recherches Economiques, Sociales et Politiques (Centre de Recherches Economiques).
I.R.G.	Institut de Réescompte et de Garantie.
M.A.E.	Ministère des Affaires Economiques.
O.C.P.	Office des Chèques Postaux.
O.C.D.E.	Organisation de Coopération et de Développement Economiques.
ONEM	Office National de l'Emploi.
O.N.S.S.	Office National de Sécurité Sociale.
O.N.U.	Organisation des Nations Unies.
R.T.B.	Radiodiffusion-Télévision Belge.
R.T.T.	Régie des Télégraphes et des Téléphones.
R.V.A.	Régie des Voies Aériennes.
SABENA	Société Anonyme Belge d'Exploitation de la Navigation Aérienne.
S.N.C.B.	Société Nationale des Chemins de fer belges.
S.N.C.I.	Société Nationale de Crédit à l'Industrie.
S.N.C.Y.	Société Nationale des Chemins de fer vicinaux.
S.N.D.E.	Société Nationale des Distributions d'Eau.
U.E.B.L.	Union Economique Belgo-Luxembourgeoise.
U.E.P.	Union Européenne de Paiements.

SIGNES CONVENTIONNELS.

—	la donnée n'existe pas.
n.d.	non disponible.
p.c.	pour cent.
p	provisoire.
r	chiffre rectifié.
(e)	estimation.
...	zéro ou quantité négligeable

STATISTIQUES

TABLE DES MATIERES

	Numérotation des tableaux		Numérotation des tableaux
I. — Population et comptes nationaux.			
1. Population	I - 1		
2. Répartition du produit national entre les facteurs de production	I - 2		
3. Produit national brut calculé par l'analyse de la production aux prix du marché	I - 3		
4. Affectation du produit national :			
a) Estimations à prix courants	I - 4a		
b) Indices des estimations aux prix de 1963	I - 4b		
II. — Emploi et chômage.			
1. Indices de l'emploi dans l'industrie (ouvriers)	II - 1		
2. Chômage — Renseignements généraux	II - 2		
3. Chômage — Moyennes journalières du nombre de chômeurs contrôlés	II - 3		
III. — Agriculture et pêche.			
1. Production agricole	III - 1		
2. Pêche maritime — Principales espèces de poissons débarqués dans les ports belges	III - 2		
IV. — Industrie.			
1. Indices généraux de la production industrielle	IV - 1		
2. Indices de la production industrielle (principaux secteurs)	IV - 2		
3. Energie	IV - 3		
4. Métallurgie	IV - 4		
5. Construction : données annuelles	IV - 5		
6. Construction : données mensuelles	IV - 6		
7. Evolution comparée de la production industrielle des pays membres de la C.E.E.	IV - 7		
V. — Services.			
1. Transports :			
a) Activité de la S.N.C.B., de la S.N.C.V. et de la Sabena	V - 1a		
b) Navigation maritime	V - 1b		
c) Navigation intérieure	V - 1c		
2. Tourisme	V - 2		
3. Commerce intérieur :			
a) Indices des ventes	V - 3a		
b) Ventes à tempérament	V - 3b		
VI. — Revenus.			
1. Rémunérations des ouvriers	VI - 1		
2. Gains horaires bruts moyens dans l'industrie	VI - 2		
VII. — Prix et indices des prix.			
1. Prix de gros mondiaux	VII - 1		
2. Indices des prix de gros mondiaux	VII - 2		
3. Indices des prix de gros en Belgique	VII - 3		
4. a) Indices des prix de détail en Belgique	VII - 4a		
b) Indices des prix à la consommation en Belgique	VII - 4b		
VIII. — Commerce extérieur de l'U.E.B.L.			
1. Tableau général	VIII - 1		
2. Exportations par groupes de produits	VIII - 2		
3. Importations par groupes de produits	VIII - 3		
4. a) Indices des valeurs unitaires moyennes	VIII - 4a		
b) Indices du volume	VIII - 4b		
5. Orientation géographique	VIII - 5		
IX. — Balance de paiements de l'U.E.B.L.			
1. Chiffres annuels	IX - 1		
2. Soldes trimestriels	IX - 2		
3. Recettes et dépenses trimestrielles et soldes mensuels cumulés	IX - 3		
X. — Marché des changes.			
1. Cours officiels arrêtés par les Banquiers réunis en Chambre de Compensation à Bruxelles	X - 1		
2. Monnaies des pays membres de l'A.M.E.	X - 2		
XI. — Finances Publiques			
1. Recettes et dépenses de trésorerie résultant des opérations budgétaires	XI - 1		
2. Impasse de trésorerie et son financement	XI - 2		
3. Besoins nets de financement de l'Etat et leur couverture	XI - 3		
4. Recettes fiscales (par exercice)	XI - 4		
5. Détail des recettes fiscales	XI - 5		
6. Recettes fiscales sans distinction d'exercice	XI - 6		
XII. — Créances et dettes dans l'économie belge.			
1. a) Encours des créances et des dettes au 31 décembre 1964	XII - 1a		
b) Encours des créances et des dettes au 31 décembre 1965	XII - 1b		
2. Mouvement des créances et des dettes en 1965	XII - 2		
3. a) Encours des créances et des dettes au 31 décembre 1964 (totaux sectoriels)	XII - 3a		
b) Encours des créances et des dettes au 31 décembre 1965 (totaux sectoriels)	XII - 3b		
4. Mouvement des créances et des dettes en 1965 (totaux sectoriels)	XII - 4		
XIII. — Organismes monétaires.			
1. Bilans intégrés des organismes monétaires	XIII - 1		
2. Bilans de la Banque Nationale de Belgique, des organismes publics monétaires et des banques de dépôts :			
a) Banque Nationale de Belgique (chiffres trimestriels et mensuels)	XIII - 2a		
b) Organismes publics monétaires	XIII - 2b		
c) Banques de dépôts	XIII - 2c		
d) Ensemble des organismes monétaires	XIII - 2d		
3. Origines des variations du stock monétaire	XIII - 3		
4. Stock monétaire	XIII - 4		
5. Avoirs extérieurs nets des organismes monétaires ...	XIII - 5		
6-7. Encours utilisés des crédits d'escompte, d'avances et d'acceptation accordés à leur origine par les banques de dépôts aux entreprises et particuliers et à l'étranger :			
— Destination économique apparente	XIII - 6		
— Forme et localisation	XIII - 7		
8. Crédits d'escompte, d'avances et d'acceptation aux entreprises et particuliers et à l'étranger logés à la Banque Nationale de Belgique	XIII - 8		

Numérotation
des tableaux

Numérotation
des tableaux

9. Encours utilisés des crédits d'escompte, d'avances et d'acceptation accordés à leur origine par les organismes monétaires aux entreprises et particuliers et à l'étranger	XIII - 9
10. Bilans de la B.N.B.	XIII - 10
Situations hebdomadaires de la Banque Nationale de Belgique	XIII - 10
11. Comptes de chèques postaux	XIII - 11
12. Situations globales des banques	XIII - 12
13. Montants globaux des paiements effectués au moyen des dépôts bancaires à vue en francs belges et des avoirs en C.C.P.	XIII - 13

XIV. — Intermédiaires financiers non monétaires.

4. Principaux actifs et passifs du Fonds des Rentes ...	XIV - 4
5. Caisse Générale d'Epargne et de Retraite :	
a) Mouvements des dépôts	XIV - 5a
b) Principales rubriques des bilans de la Caisse d'Epargne	XIV - 5b
c) Principales rubriques des bilans de la Caisse de Retraite	XIV - 5c
d) Principales rubriques des bilans de la Caisse d'Assurances sur la vie	XIV - 5d
6. Caisses d'épargne privées	XIV - 6
7. Société Nationale de Crédit à l'Industrie	XIV - 7
8. Crédit Communal de Belgique	XIV - 8
9. Compagnies d'assurances sur la vie	XIV - 9
10. Inscriptions hypothécaires	XIV - 10

XV. — Principales modalités d'épargne des particuliers et des entreprises à l'intérieur du pays

XV

XVI. — Emissions et dettes du secteur public.

1. Emissions en francs belges à long et moyen terme ..	XVI - 1
2. Principales émissions à long et moyen terme du secteur public	XVI - 2
3. Dettes de l'Etat	XVI - 3
4. Recensement des dettes en francs belges à long et moyen terme du secteur public	XVI - 4

XVII. — Valeurs mobilières du secteur privé.

1. Evolution de l'activité, du niveau des cours et du taux de rendement des valeurs boursières	XVII - 1
2. Rendement des sociétés par actions — chiffres annuels	XVII - 2
3. Rendement des sociétés par actions — chiffres mensuels cumulés	XVII - 3
4. Emissions de sociétés — chiffres annuels	XVII - 4
5. Emissions de sociétés — chiffres mensuels	XVII - 5

XVIII. — Marché monétaire.

1. Marché de l'argent au jour le jour et à très court terme	XVIII - 1
2. Localisation des effets commerciaux escomptés par les banques de dépôts et des acceptations bancaires	XVIII - 2
3. Activité des chambres de compensation	XVIII - 3

XIX. — Taux d'escompte, d'intérêt et de rendement.

1. Taux d'escompte et d'intérêt de la Banque Nationale de Belgique	XIX - 1
2. Taux de l'argent au jour le jour	XIX - 2
3. Taux des certificats de Trésorerie et des certificats du Fonds des Rentes	XIX - 3
4. Taux des dépôts en francs belges dans les banques et à la Caisse Générale d'Epargne et de Retraite ...	XIX - 4
5. Taux de rendement de titres à revenu fixe, cotés à la Bourse de Bruxelles	XIX - 5

XX. — Banques d'Emission étrangères.

1. Taux d'escompte	XX - 1
2. Banque de France (ancienne et nouvelle présentation) ..	XX - 2
3. Bank of England	XX - 3
4. Federal Reserve Banks	XX - 4
5. De Nederlandsche Bank	XX - 5
6. Banca d'Italia	XX - 6
7. Deutsche Bundesbank	XX - 7
8. Banque Nationale Suisse	XX - 8
9. Banque des Règlements internationaux	XX - 9

Principales abréviations utilisées.

Liste des graphiques :

I - 4. — P.N.B. calculé par l'analyse des dépenses	I - 4a et b
II - 3. — Moyennes journalières du nombre de chômeurs contrôlés	II - 3
IV - 0. — Résultats des enquêtes sur la conjoncture	IV - 0
IV - 2. — Indices de la production industrielle ..	IV - 2
IV - 7. — Evolution comparée de la production industrielle des pays de la C.E.E. .	IV - 7
VI - 1. — Rémunérations des ouvriers — Indice du gain moyen brut par heure prestée	VI - 1
VII - 3. — Indices des prix de gros en Belgique ..	VII - 3
VII - 4. — Indices des prix de détail en Belgique ..	VII - 4
VIII - — Commerce extérieur de l'U.E.B.L. ...	VIII
XI - 6. — Recettes fiscales sans distinction d'exercice	XI - 6
XIII - 3. — Stock monétaire et liquidités quasi monétaires	XIII - 3
XIII - 13. — Montants globaux des paiements effectués au moyen des dépôts bancaires à vue en francs belges et des avoirs en comptes de chèques postaux Rapport des flux aux stocks	XIII - 13
XIV - 5a. — C.G.E.R. — Mouvements des dépôts	XIV - 5a
XVII - 1. — Indices des cours des actions au comptant	XVII - 1

Prix de l'abonnement annuel	{	Belgique, 250 francs. Etranger, 300 francs.
Prix du numéro séparé	{	Belgique, 25 francs. Etranger, 30 francs.

Virement au compte chèques postaux n° 500 de la Banque Nationale de Belgique, ou au compte courant ouvert dans ses livres sous la rubrique « Bulletin d'Information et de Documentation ».

Les abonnés voudront bien nous signaler s'ils désirent recevoir l'édition française ou néerlandaise.
