

NATIONALE BANK
VAN BELGIE

Departement Studiën

TIJDSCHRIFT

voor *Documentatie en Voorlichting*

VERSCHEIJNT MAANDELIJKS

XLIII^e Jaargang, Deel II, N^{rs} 1-2 Juli-augustus 1968

Dit tijdschrift wordt als objectieve documentatie uitgegeven.

De artikels geven de opvatting van de schrijvers weer, onafhankelijk van de mening der Bank.

INHOUD : De creatie van nieuwe reserve-instrumenten binnen het Internationale Monetaire Fonds — Verslag van het Rentenfonds : jaar 1967 — Literatuur in verband met de economische en financiële problemen van België — Economische wetgeving — Statistieken.

DE CREATIE VAN NIEUWE RESERVE-INSTRUMENTEN BINNEN HET INTERNATIONALE MONETAIRE FONDS

De werking van het internationale monetaire stelsel heeft de laatste jaren aanleiding gegeven tot talrijke studies, verklaringen en besprekingen.

Het probleem werd aangesneden uit het oogpunt van een veralgemeend potentieel tekort aan liquiditeiten in de landen die in de wereldhandel een rol spelen. Onder liquiditeiten worden hier verstaan de middelen die de nationale overheden kunnen gebruiken om de saldi van de betalingsbalansen te dekken. Deze middelen bestaan uit officiële reserves in goud en in omwisselbare buitenlandse valuta's, aangevuld door de kredietfaciliteiten waarover kan worden beschikt, hetzij door gebruikmaking van de middelen van het Internationale Monetaire Fonds, hetzij door het spel van de bilaterale en multilaterale akkoorden die in verscheidene vormen tussen Centrale Banken en Schatkisten zijn gesloten.

Kredietfaciliteiten werden in verschillende vormen opgebouwd en kregen in de laatste jaren steeds meer belang, maar, al vullen zij de officiële reserves op nuttige wijze aan, zij vervangen deze laatste niet.

De kredietverrichtingen verschaffen inderdaad middelen die uiteraard voorwaardelijk zijn : er kan slechts over worden beschikt na

toestemming van een derde land of van een internationaal gezagsorgaan en zij moeten binnen vastgestelde termijnen worden terugbetaald; tenslotte wordt de toekenning ervan vaak afhankelijk gemaakt van het treffen van sommige maatregelen van monetair of financieel beleid. De aanwending van de reserves daarentegen hangt slechts af van de beslissing van het land dat ze aanhoudt en deze onvoorwaardelijkheid blijft gewenst, tenminste voor een belangrijk deel van de internationale liquiditeiten, omdat zij een voorwaarde en een maatstaf is voor de relatieve zelfstandigheid van het betalingsbalansbeleid, in het raam van de ter zake vrij aanvaarde algemene internationale verplichtingen.

Terwijl bovendien de kredietfaciliteiten nauw verbonden zijn met de betalingsbalans-tekorten, zijn de reserves het niet altijd even rechtstreeks. In dit opzicht kunnen de reserves ingedeeld worden in reserves aangehouden met het oog op bestedingen en te bewaren reserves. De eerste worden door het land dat ze aanhoudt behandeld als middelen die normaal en werkelijk kunnen dienen om een tekort t.o.v. het buitenland te dekken. Ofschoon de tweede technisch dezelfde bestemming kunnen krijgen, worden zij eerder beschouwd als een bezit dat,

behalve in buitengewone omstandigheden, niet mag worden aangesproken. Zij spelen een belangrijke psychologische, technische en soms wettelijke rol, als uiteindelijke schat van het land en tegenpost van de liquide nationale geldmiddelen in het bezit van de ingezetenen. Hoewel het onderscheid tussen uit te geven reserves en te bewaren reserves subjectief is, onnauwkeurig afgebakend en van land tot land verschillend, is het van belang te doen opmerken dat er behoefte is aan reserves die niet rechtstreeks verbonden zijn aan tekorten op betalingsbalansen en waaraan de kredietfaciliteiten die speciaal bestemd zijn voor de financiering van deze tekorten dus niet kunnen tegemoet komen. In dit verband is het trouwens niet zonder belang, *mutatis mutandis*, een vergelijking te maken tussen, enerzijds, de houding van de centrale banken die verantwoordelijk zijn voor de externe liquiditeit van de nationale economie en betrokken zijn bij de werking van het stelsel der internationale betalingen en die zonder onderbreking een voorraad internationale betaalmiddelen wensen te behouden en, anderzijds, de houding van iedere depositobank die, binnen de nationale economie, deelneemt aan het beheer van het mechanisme der betalingen en er bijgevolg voortdurend op let over kasmiddelen te beschikken of over activa die er vlug in omgezet kunnen worden.

Tenslotte zijn reserves, in wezen althans, onbeperkt overdraagbaar en bezitten zij een vaste waarde, terwijl liquiditeiten die ontstaan uit kredietfaciliteiten deze eigenschappen niet noodzakelijk bezitten.

De reserves vormen dus een wel omschreven categorie internationale liquiditeiten, gekenmerkt door de onvoorwaardelijkheid van hun aanwending, het ontbreken van een noodzakelijk verband met onmiddellijke betalingstekorten, de onbeperkte overdraagbaarheid en de waardevastheid.

*
**

Tijdens de laatste jaren was de aandacht van de deskundigen en de regeringen vooral gevestigd op het probleem van de gepaste en ordelijke groei van dit type internationale liquiditeiten.

Door de geleidelijke stijging van de voornaamste economische grootheden — nationaal produkt, dadelijk opvraagbare verbintenissen

van de centrale banken en gezamenlijke geldhoeveelheden, volume van het internationale handelsverkeer — ontstaat inderdaad, zelfs zonder wettelijke dekkingsverplichting ten laste van de centrale banken, een stijgende behoefte aan officiële reserves. Deze behoefte is algemeen, ofschoon zij kan verschillen van land tot land, inzonderheid naar gelang van de raming van het minimum dat vereist is om het hoofd te bieden aan de schommelingen van het saldo der betalingsbalans. In elk geval, komt overal een neiging tot uiting om te vermijden dat de officiële reserves dalen onder hun traditioneel peil, gemeten in verhouding tot diverse grootheden.

Indien aan deze behoefte aan reserves niet op de gepaste wijze wordt tegemoet gekomen, bestaat het risico dat een aantal landen, om hun reserves te beschermen of te herstellen, hun toevlucht gaan nemen tot een beperkend beleid dat een vertraging van de economische activiteit over de hele wereld en een teruggang van het internationale handelsverkeer kan veroorzaken.

Het is echter onwaarschijnlijk dat de reserves die kunnen worden gecreëerd door middel van de beschikbare instrumenten binnen het bestaande internationale monetaire stelsel toereikend zouden zijn om tegemoet te komen aan de stijgende vraag naar reserves die moet resulteren uit de expansie van de wereldeconomie.

*
**

Die reserve-instrumenten zijn inderdaad beperkt tot het goud en de z.g. reservevaluta's, d.w.z. sommige geldsoorten die internationaal op ruime schaal gebruikt worden en rechtstreeks of onrechtstreeks omwisselbaar zijn in goud, d.i. thans in de eerste plaats de dollar van de Verenigde Staten.

De jaarlijkse goudproduktie van het Westen gaat \$ 1,4 tot 1,5 miljard niet te boven; sommige jaren stijgt het aanbod evenwel ten gevolge van Russische goudverkopen. Ongeveer de helft van de produktie wordt aangewend voor industriële, geneeskundige of artistieke doeleinden. Het overschot wordt gemakkelijk opgeslorpt door de oppotting en is soms ontoereikend om eraan te voldoen.

Van 1949 tot 1965, d.i. gedurende een periode van zeventien jaar, stegen de officiële goudreserves met gemiddeld \$ 510 miljoen

per jaar; in 1966 verminderden zij met \$ 40 miljoen en in 1967, met een bedrag dat \$ 1 miljard ruim overtrof, ten gevolge van de verkopen van de reguleringspool van de Londense markt. De gemiddelde jaarlijkse stijging van de officiële metaalvoorraad gedurende deze periode bedroeg dan ook nauwelijks 1 pct., terwijl de bruto nationale produkten tegen vaste prijzen met ongeveer 4 pct., en tegen lopende prijzen met 6 tot 7 pct. per jaar stegen, en het jaarlijkse gemiddelde groeipercentage van het internationale handelsverkeer 7 pct. beliep.

Tot nog toe voorzag de stijging van de officiële tegoeden in dollars van de Verenigde Staten in de ontoereikendheid van de goudproductie, maar wegens de verzwakking van de verhouding der goudreserves van de Verenigde Staten tot de kortlopende verbintenissen van dit land tegenover het buitenland, zou een verdere groei van de dollartegoeden in het vroegere tempo niet verenigbaar zijn met het behoud van een ordelijk bestel en een klimaat van vertrouwen, inzonderheid in de omwisselbaarheid van de dollar in goud waardoor deze voor een groot deel als reservevaluta wordt aanvaard. Bovendien zou een verdere groei van de dollartegoeden afhangen van de bestending van een afgetekend tekort van de betalingsbalans der Verenigde Staten (meer in het bijzonder van de gezamenlijke lopende betalingen, kapitaalverrichtingen op lange termijn en schuldaangroei op korte termijn tegenover particuliere schuldeisers), dat zelf een factor van onevenwichtigheid is. Anderzijds zou, op de dag waarop de betalingsbalans van de Verenigde Staten opnieuw een overschot zou vertonen, een terugvloeiing van dollars naar dat land het risico meebrengen van een vernietiging van reserves en bijgevolg van versnelde verdedigingsmaatregelen en, aansluitend hiermee, van een veralgemeende economische crisis.

Als men aanneemt dat goud en de in goud omwisselbare dollars de kenmerken hebben die reserve-instrumenten behoren te bezitten, blijkt hun kwantitatieve stijging, binnen het bestaande internationale monetaire stelsel, aan de behoeften dus niet te kunnen beantwoorden. Daarenboven zou hun vermeerdering niet afhangen van een redelijke raming van de behoeften, maar van toevallige omstandigheden, zoals de produktie, het industrieel ver-

bruik en de goudoppotting of het verloop van de betalingsbalans der Verenigde Staten.

Een hervorming drong zich dus op ten einde, ter aanvulling van de bestaande reserve-instrumenten, de middelen te scheppen voor een geördende, toereikende en technisch bevredigende expansie van de reserves.

Verscheidene oplossingen waren denkbaar.

Om aan het probleem tegemoet te komen, werd concreet voorgesteld, in onderling overleg, binnen het Fonds en in de mate van de veralgemeende en erkende behoeften, een nieuw instrument te creëren dat hetzelfde vertrouwen inboezemt als het goud en de in goud omwisselbare dollars, en dat bestemd is om, bij de vorming van de reserves, het goud en de reservevaluta's te vervangen. Tot deze oplossing kwam men na studies van, enerzijds, een werkgroep opgericht door tien belangrijke industrielanden (Groep der Tien bestaande uit België, Canada, de Duitse Bondsrepubliek, Frankrijk, Italië, Japan, Nederland, de Verenigde Staten, het Verenigd Koninkrijk en Zweden) en, anderzijds, het Internationale Monetaire Fonds.

Deze conclusies werden formeel aangenomen door de Raad van Gouverneurs van het Internationale Monetaire Fonds die, in zijn vergadering van september 1967 te Rio de Janeiro, besloot, op grond van de beginselen aangenomen door de Groep der Tien te Den Haag in juli 1966 en te Londen in juli-augustus 1967 en opgenomen in een door de Groep opgesteld ontwerp, het Fonds te belasten met de creatie van een nieuw reserve-instrument in de vorm van bijzondere trekkingsrechten.

Daarbij aansluitend, werd tegelijkertijd besloten de regels en methodes van het Fonds te herzien, hoofdzakelijk met betrekking tot de wijze waarop een beroep mag worden gedaan op zijn middelen in het kader van zijn traditionele transacties.

Een van de doeleinden van deze herziening bestaat er in sommige bestaande faciliteiten die het Fonds verleent, de z.g. trekkingen in de goudtranche en in de supergoudtranche, het karakter van wettelijke onvoorwaardelijkheid te geven en meteen ook van reserve-middelen.

Bovendien bleek het gepast het stelsel van de bijzondere trekkingsrechten in te bouwen in het gezamenlijke werkingsmechanisme van

het Fonds en de overeenstemming van de vroegere en de nieuwe bepalingen te verzekeren.

Op verzoek van de Gouverneurs van het Fonds hebben de gedelegeerd Beheerders, die met het dagelijks beheer belast zijn, een rapport uitgewerkt waarin zijn opgenomen de voorstellen tot wijziging van de Statuten die noodzakelijk zullen zijn om deze doeleinden te verwezenlijken ⁽¹⁾. Deze voorstellen tot wijziging werden op 31 mei 1968 door de Raad van Gouverneurs goedgekeurd en aan de Lid-Staten overhandigd. Ze zullen van kracht worden wanneer ze zullen aanvaard zijn door drie vijfde van de leden die over vier vijfde van de stemmen beschikken.

Bovendien is bepaald dat het stelsel van de bijzondere trekkingsrechten slechts in werking zal treden wanneer de deelneming aan dit stelsel van een aantal Lid-Staten, die ten minste 75 pct. van het totale bedrag van de quota's van het Fonds vertegenwoordigen, verkregen is. Een degelijke werking van dit mechanisme vergt immers een voldoende ruime deelneming van de Lid-Staten van het Fonds.

De creatie van de bijzondere trekkingsrechten zal dus opgenomen worden in de activiteiten van het Internationale Monetaire Fonds, dat aldus een overzicht zal blijven hebben van de internationale monetaire evolutie. In vele opzichten zal zij trouwens een aanvulling zijn van de huidige mogelijkheden tot een beroep op de middelen van het Fonds, waarvan het statuut trouwens zal verbeterd worden, zoals hierboven aangegeven.

Om de juiste draagwijdte te meten van het nieuwe in het vooruitzicht gestelde instrument en van de hervormingen die tegelijkertijd worden aangebracht aan de regels volgens welke thans een beroep op het Fonds kan worden gedaan, past het derhalve de doeleinden en de algemene structuur van dit laatste in herinnering te brengen, evenals de beginselen — zoals zij statutair bepaald of in de loop der jaren uit de praktijk gegroeid zijn — die de gebruikmaking van zijn middelen door de Lid-Staten regelen.

⁽¹⁾ *International Monetary Fund. Proposed amendment of Articles of Agreement. New Facility based on Special Drawing Rights. Changes in Fund Rules and Practices. A Report by the Executive Directors to the Board of Governors.* Dit document is de voornaamste bron van de bijzonderheden die in dit artikel worden verstrekt over de wijze waarop nieuwe reserve-instrumenten binnen het Internationale Monetaire Fonds gecreëerd zullen worden.

Daarna zal meer in het bijzonder worden aangetoond hoe deze mechanismen werden aangepast door de wijziging van de bepalingen die thans de aanwending van de middelen van de Instelling regelen en door het invoeren van het nieuwe instrument dat de bijzondere trekkingsrechten zullen zijn.

Overzicht van het doel en de algemene structuur van het Internationale Monetaire Fonds.

Het Internationale Monetaire Fonds (I.M.F.) is een blijvende instelling, opgericht na de Monetaire en Financiële Conferentie van de Verenigde Naties die in 1944 te Bretton Woods werd gehouden. Het stelt zich in de eerste plaats ten doel, door samenwerking onder de Staten, ordelijke wisselrelaties te creëren en in stand te houden evenals een stelsel van multilaterale internationale betalingen vrij van beperkingen, tenminste wat de lopende transacties betreft.

Met andere woorden, het Fonds heeft tot taak een nieuwe organisatiecode van de internationale betalingen te bevorderen, die bijdraagt tot de harmonische groei van de internationale handel en de handhaving van een hoog peil van werkgelegenheid en gunstig afsteekt, zowel tegen de in sommige opzichten te strakke regels van het klassieke stelsel van de gouden standaard als tegen de onstabiele verhoudingen die tijdens de jaren onmiddellijk vóór de tweede wereldoorlog heersten op het gebied van de wisselkoersen en de betalingsbeperkingen.

Door hun toetreding tot het Fonds aanvaardden de Lid-Staten hun wisselpolitiek in overeenstemming te brengen met de regels voorgeschreven door de statuten der Instelling; in ruil voor de tucht waaraan ze zich onderwerpen, krijgen ze, in geval van moeilijkheden inzake betalingsbalans, toegang tot de middelen die ter beschikking van het Fonds worden gesteld.

De meeste Westerse landen hebben zich aangesloten bij het Fonds, dat thans 107 leden telt.

De middelen van het Fonds bestaan uit bijdragen (quota's) van de leden, die hoofdzakelijk worden vastgesteld volgens de belangrijkheid van de buitenlandse handel en het nationaal inkomen van ieder lid, en worden

gedeeltelijk (normaal 25 pct.) in goud en voor de rest in de valuta van het lid gestort.

De quota's kunnen worden aangepast, hetzij algemeen op initiatief van het Fonds, hetzij individueel op verzoek van het betrokken land. Twee algemene aanpassingen van de quota's, samen met een meer afgetekende stijging van een zeker aantal ervan, hadden sinds de oprichting van het Fonds plaats. Het gezamenlijke bedrag van de quota's bereikt thans \$ 21 miljard.

Aan de top van het Fonds staat een Raad van Gouverneurs, die over alle macht in de schoot van de Instelling beschikt. Iedere Lid-Staat wijst een Gouverneur aan (over het algemeen de Minister van Financiën of de Gouverneur van de Centrale Bank) en een plaatsvervanger, die in de schoot van de Raad beschikken over een gewogen stem die wordt gemeten naar de belangrijkheid van de quota van het land dat ze vertegenwoordigen. De Raad van Gouverneurs, die eenmaal per jaar, in september, een algemene vergadering houdt, heeft al zijn machten, behalve die welke hem krachtens de statuten zijn voorbehouden, overgedragen aan de Raad van beheer die door de statuten belast is met het dagelijks beheer van het Fonds. Deze Raad is samengesteld uit twintig gedelegeerd Beheerders (die ieder een plaatsvervanger hebben), waarvan er vijf benoemd worden door de Lid-Staten met de hoogste quota's. Onder voorbehoud van het recht van andere Lid-Staten om in sommige bijzondere door de statuten bepaalde omstandigheden een gedelegeerd Beheerder aan te wijzen, worden de andere leden van de Raad van beheer benoemd voor een termijn van twee jaar, ieder door een groep Gouverneurs ⁽¹⁾. De gedelegeerd Beheerders hebben dezelfde stemrechten als de Gouverneurs die hen aanwijzen.

De Raad van beheer wijst een Directeur-generaal aan die de Raad voorziet en de leiding heeft over de Afdelingen van het Fonds.

De Lid-Staten moeten toetreden tot een stelsel van unitaire en vaste wisselkoersen die gebaseerd zijn op een pariteit van hun valuta vastgesteld tegenover het goud of het goudgewicht van de dollar van de Verenigde Staten op 1 juli 1944.

⁽¹⁾ De Belgische Beheerder is benoemd door de Oostenrijkse, Belgische, Luxemburgse en Turkse Gouverneurs.

Het Fonds kan pariteitswijzigingen goedkeuren en moet er trouwens mede akkoord gaan indien de nieuwe pariteit met niet meer dan 10 pct. afwijkt van de oorspronkelijke. De pariteiten zijn dus niet strak gebonden; de leden behouden de mogelijkheid hun valuta's te devalueren of te revalueren, maar onder de controle van het Fonds.

Meervoudige wisselkoersen kunnen slechts met de goedkeuring van het Fonds worden ingevoerd of in stand gehouden.

De leden verbinden er zich ook toe een betalingsstelsel te scheppen dat vrij is van alle beperkingen voor de lopende transacties. In dit opzicht laten de statuten hun echter de keuze tussen twee juridische stelsels.

Ieder land kan zich zonder uitstel onderwerpen aan de verplichting een totaal vrij stelsel voor de lopende betalingen toe te passen. Iedere afwijking van deze volledige vrijheid moet dan ook speciaal door het Fonds worden toegestaan. Dit is het permanente stelsel zoals het in de statuten omschreven is (het zogenaamde stelsel van artikel VIII) en de valuta's van de leden die dit stelsel hebben erkend, zijn die welke door het Fonds krachtens de statuten als omwisselbaar worden beschouwd. Dit is thans het geval voor de valuta's van 31 Lid-Staten, w.o. alle belangrijke industrielanden.

Gedurende een overgangsperiode kunnen de leden hun lopende betalingen beperken met dien verstande dat het Fonds jaarlijks wordt geraadpleegd in verband met de instandhouding van die beperkingen en dat ze worden opgeheven zodra de bedoelde leden oordelen dat hun betalingsbalans hiertoe de mogelijkheid biedt. Wanneer de leden dit juridisch stelsel hebben gekozen (het zogenaamde stelsel van artikel XIV), zijn hun valuta's volgens de statuten van het Fonds niet omwisselbaar.

Toegang tot de middelen van het Fonds.

In ruil voor de verplichtingen die ze op zich nemen, krijgen de leden toegang tot de middelen van het Fonds, waardoor ze in een sterkere positie komen te staan om het tekort op hun buitenlandse rekeningen weg te werken zonder hun toevlucht te nemen tot maatregelen die hun interne toestand of de ordelijke ontwikkeling van het internationale handelsverkeer in gevaar zouden kunnen brengen.

Voor de aanwending van de middelen van het Fonds gelden hoofdzakelijk de volgende beginselen die voortvloeien hetzij uit de statuten, hetzij uit de gebruiken ontstaan tijdens de activiteit van de Instelling :

- De transacties met het Fonds (trekkingen) hebben de vorm van aankopen van deviezen tegen afstand, aan het Fonds, van de valuta van het kopende lid. Bovendien heeft het Fonds een vorm van toegang tot zijn middelen uitgewerkt die geen dadelijke aanwending van deze laatste inhoudt : de toekenning, aan de leden, van kredietlijnen (*stand-by*) die hun het recht geven, ten belope van een zeker bedrag en gedurende een bepaalde periode, op het Fonds te trekken.
- Het Fonds willigt de trekkings- of bijstandsverzoeken slechts in voor zover de tekorten op de betalingsbalans van het betrokken land tijdelijk blijken te zijn en van die aard dat ze kunnen worden opgeruimd met behulp van de daartoe door dit laatste getroffen maatregelen.
- Het Fonds verkoopt slechts de deviezen die nodig zijn tot dekking van onmiddellijke betalingsbehoeften in overeenstemming met de statutaire bepalingen. Hiermee zijn in hoofdzaak bedoeld de lopende betalingen, in die zin althans dat het Fonds niet tot taak heeft aanzienlijke en doorlopende bewegingen van kapitaaluitvoer te financieren.
- De trekkingen of kredietlijnen zijn beperkt tot 25 pct. van de quota per jaar, behoudens in de mate dat de tegoeden van het Fonds in de valuta van het lid lager zijn dan 75 pct. van zijn quota; ook mogen de trekkingen of kredietlijnen de tegoeden van het Fonds in de valuta van het lid niet op meer dan 200 pct. van de quota brengen.
- Het trekkende lid moet verklaren dat het de valuta die het wenst te kopen onmiddellijk nodig heeft om betalingen te doen die overeenstemmen met de statutaire bepalingen. Het Fonds kan deze verklaring betwisten.
- Wanneer de omstandigheden daartoe geschikt zijn, kunnen deze verscheidene voorwaarden worden opgeheven.

Het principe van het tijdelijk en reversibel karakter van het beroep op de middelen van het Fonds houdt in dat dit laatste de maatregelen onderzoekt die het trekkende land heeft genomen om het tekort op zijn buitenlandse rekeningen weg te werken en, meer algemeen, om bij te dragen tot de verwezenlijking van de doelstellingen van het Fonds. Bij zijn beoordeling zal het Fonds in dat verband hogere eisen stellen naar gelang van de belangrijkheid van de trekking of de gevraagde bijstand, vergeleken met de quota.

De verklaring van een lid ertoe strekkende een trekking te doen die de activa van het Fonds niet zou brengen op meer dan 100 pct. van de quota, wordt het doorslaggevende voordeel van de twijfel gegund (*overwhelming benefit of the doubt*).

Een lid heeft dus in feite automatisch toegang tot de middelen van het Fonds ten belope van het in goud gestorte deel van zijn quota (zogenaamde trekkingen in de goudtranche, die in hoofdzaak hierop neerkomen dat het lid zijn statutaire inbreng in goud aan de middelen van het Fonds onttrekt), evenals van de nettobedragen in zijn valuta die het Fonds van het in nationale valuta gestorte deel van de quota voor verkoop heeft opgenomen (zogenaamde trekkingen in de supergoudtranche, die overeenstemmen met het opvangen van een netto crediteurpositie die het trekkende land tevoren bij het Fonds had gevormd) (1).

De trekkingen waardoor de activa van het Fonds in de valuta van het lid op meer dan 100 pct. van de quota worden gebracht (zogenaamde trekkingen in de krediettranche, die een nettoberoep vertegenwoordigen van het lid op de middelen van het Fonds), mogen slechts plaatshebben op voorwaarde dat het betrokken lid voldoende maatregelen neemt om zijn betalingsbalans in evenwicht te brengen. Hoe groter de gecumuleerde getrokken bedragen zijn, hoe meer nadruk hierop wordt gelegd. Vaak maakt het Fonds het gebruik van zijn middelen afhankelijk van de indiening, door het kredietvragende land, van

(1) Wanneer het lid minder dan het normale percentage van 25 pct. van zijn quota in goud heeft gestort, dan is het onmiddellijke bedrag van zijn trekkingsrechten in de goudtranche afhankelijk van het in goud gestorte bedrag. Het latere gebruik van de valuta van dit lid door het Fonds kan zijn trekkingsrechten in de goudtranche op het normale bedrag van 25 pct. van de quota brengen.

een voornemensverklaring die op de voornaamste aspecten van zijn monetair en financieel beleid betrekking heeft.

De trekkingen zijn statutair terugbetaalbaar naarmate de reserves van het betrokken land opnieuw toenemen. Bovendien streeft het Fonds ernaar dat, onafhankelijk van de statutaire bepalingen, de terugbetaling plaatsheeft binnen een termijn van maximum drie tot vijf jaar, ten einde aldus de regelmatige wederaanvulling van zijn activa te waarborgen.

Het Fonds financiert zijn transacties met zijn leden door gebruik te maken van de middelen die voortvloeien uit de storting van de quota's. Om deze middelen te steunen heeft het bovendien in 1962 met tien industrielanden (België, Canada, de Duitse Bondsrepubliek, Frankrijk, Italië, Japan, Nederland, de Verenigde Staten, het Verenigd Koninkrijk, Zweden) Algemene Leningsovereenkomsten gesloten. Dank zij deze overeenkomsten kan het, in het kader van aangepaste overlegprocedures, beschikken over een bedrag van \$ 6 miljard in deviezen van die landen indien deze valuta's vereist zijn om een ontredde van het internationale betalingsstelsel te voorkomen of te verhelpen. Zwitserland heeft zich in 1944 bij deze akkoorden aangesloten.

Een land dat in het kader van deze akkoorden aan het Fonds heeft geleend, kan de terugbetaling van zijn voorschotten verkrijgen als het erom vraagt en verklaart dat de terugbetaling, wegens de toestand van zijn betalingsbalans, noodzakelijk is. De daartoe door het lid gedane verklaring wordt hetzelfde doorslaggevende voordeel van de twijfel gegund (*overwhelming benefit of the doubt*) als de aanvragen tot trekking op de goudtranche en de supergoudtranche, wat aan de vorderingen van de landen die aan het Fonds aanvullende middelen hebben geleend, een hoge liquiditeitsgraad verleent.

Het Fonds als bron van liquiditeiten en reserves.

Aangezien de Lid-Staten er kunnen op rekenen dat ze, overeenkomstig de gevestigde praktijken en werkwijzen, toegang hebben tot het Fonds, zijn de trekkingsfaciliteiten op het Fonds een vorm van internationale liquiditeiten waarvan trouwens ruim gebruik wordt gemaakt. Inderdaad, terwijl tijdens de eerste jaren van het bestaan van het Fonds de waar-

genomen grote tekorten op betalingsbalansen — die trouwens vooral een structureel karakter vertoonden — gedekt werden door aangepaste bijstandsprogramma's, is in de loop van het laatste decennium het beroep op de Instelling aanzienlijk toegenomen.

Vanaf de oprichting van de Instelling tot einde 1967 bereikten de brutotrekkingen \$ 13,7 miljard; op 31 december 1967 bedroegen de nettotrekkingen (1) \$ 4,5 miljard.

Kwantitatief bestaan de transacties met het Fonds hoofdzakelijk uit trekkingen in de krediettranches van de quota's, en derhalve is het Fonds in de eerste plaats een bron van voorwaardelijke liquiditeiten.

Door de storting in goud van een deel der quota's, de vorming van de supergoudtranches en het ontstaan van vorderingen binnen de Algemene Leningsovereenkomsten leiden de verrichtingen van het Fonds echter ook tot de creatie van posities die in ruime mate kunnen worden gelijkgesteld met reserve-instrumenten. Deze opnemings- of terugbetalingsfaciliteiten worden trouwens dikwijls behandeld als deel uitmakend van de officiële reserves van de Lid-Staten en het Fonds boekt ze, in zijn eigen statistieken, als een bestanddeel van de reserves onder de benaming van reserveposities bij het Fonds.

Hun absolute en betrekkelijke belangrijkheid vertoont een neiging tot stijgen: einde 1967 vertegenwoordigden ze 8 pct. van het totaal der reserves waarbij ze inbegrepen waren, tegen 4 pct. einde 1958.

De gelijkstelling van de reserveposities bij het Fonds met reserve-instrumenten is begrijpelijk, want het statuut van de twee categorieën activa vertoont veel overeenstemming.

Er dient evenwel te worden opgemerkt dat het doorslaggevende voordeel van de twijfel (*overwhelming benefit of the doubt*) dat in ruime mate aan de aanvragen tot opnemings van de reserveposities bij het Fonds wordt gegund, niet gelijk staat met een wettelijke onvoorwaardelijkheid: het aanvragende lid moet verklaren dat het op dat ogenblik een betaling moet doen die beantwoordt aan de statutaire bepalingen, en die verklaring kan door het Fonds worden aangevochten. Daarenboven

(1) Cumulatief bedrag van de brutotrekkingen min de door de trekkende leden teruggekochte bedragen en de door andere leden gedane trekkingen in de valuta van de trekkende leden.

**Reserve-instrumenten
en daarmee gelijkgestelde activa**

Gezamenlijke Lid-Staten
van het Internationale Monetaire Fonds

	Absolute bedragen (Miljarden dollars)		Percentage van het totaal	
	Einde 1958	Einde 1967	Einde 1958	Einde 1967
1. Goud	38,0	39,5	66	54
2. Deviezen	17,0	28,3	30	38
3. Goudtranches en supergoudtranches	2,6	5,0	4	7
4. Vorderingen bin- nen de Algemene Leningsovereen- komsten	—	0,7	—	1
	57,6	73,5	100	100

Bron : *International Financial Statistics.*

resulteert de toekenning van het doorslaggevende voordeel van de twijfel zelf, tenminste wat de trekkingen in de goudtranches betreft, slechts uit een op ieder ogenblik herroepelijke beslissing van de Raad van beheer van het Fonds.

Het is echter mogelijk en er werd voorgesteld door een amendement aan de statuten, aan de trekkingen in de goudtranche en de supergoudtranche ⁽¹⁾ of trekkingen in de goudtranche in de ruime betekenis van het woord, een karakter van wettelijke onvoorwaardelijkheid toe te kennen.

Verbetering van het statuut van de trekkingen in de goudtranche.

De trekkingen in de goudtranche zijn dus op dit ogenblik in feite automatisch. Een van de voorgestelde amendementen aan de statuten zal tot gevolg hebben dat de aanwending van de middelen van het Fonds in deze tranche wettelijk automatisch wordt.

De leden die vragen trekkingen te doen in de goudtranche zullen altijd verzocht worden te verklaren dat de gevraagde valuta vereist is om betalingen te doen die beantwoorden aan de bepalingen van de statuten, maar het Fonds

⁽¹⁾ In dit stadium werd niet voorgesteld het statuut te herzien van de terugbetaling der vorderingen ontstaan binnen de Algemene Leningsovereenkomsten, wat nieuwe onderhandelingen over de akkoorden zou meebrengen. Er dient evenwel te worden opgemerkt dat de toekenning van het doorslaggevende voordeel van de twijfel hier contractueel gewaarborgd wordt aan de kredietgevende deelnemer van het Fonds.

zal wettelijk niet meer de macht hebben die verklaring aan te vechten.

Bovendien zal de huidige beperking op de trekkingen in de goudtranche voor kapitaaltransfers worden opgeheven : een lid zal aankopen kunnen doen in de goudtranche, zelfs indien ze bestemd zijn om het hoofd te bieden aan wat beschouwd zou kunnen worden als een belangrijke of voortgezette kapitaaluitvoer.

De Lid-Staten zullen dus de zekerheid hebben, zonder voorwaarden en zonder mogelijke betwisting door het Fonds, trekkingen te mogen doen in de goudtranche. Indien een lid tot trekking zou overgaan zonder dat het daaraan behoefte heeft, dan zouden aanpassingsmaatregelen kunnen worden genomen, b.v. de oriëntering van de trekkingen van andere landen naar de valuta van dat lid, of men zou dat lid onbekwaam kunnen verklaren om in de toekomst gebruik te maken van de middelen van het Fonds. Maar deze maatregelen zouden slechts *a posteriori* uitwerking hebben, zonder dat het Fonds de gevraagde trekking kan betwisten.

Bovendien is de stabiliteit van de goudwaarde van de trekkingsrechten in de goudtranche verzekerd door het statutaire beginsel van de handhaving van de goudwaarde der quota's in het Fonds en der activa van dit laatste. Zij zou slechts in het gedrang kunnen komen wanneer, in de veronderstelling van een proportionele en eenvormige wijziging van de pariteiten, van dat beginsel zou worden afgeweken. De hervorming van de statuten voorziet evenwel in een dubbele waarborg in dit opzicht : de beslissing om de pariteiten op een proportionele en eenvormige wijze te veranderen en die om in deze veronderstelling af te wijken van het beginsel van de handhaving van de goudwaarde van de quota's en van de activa van het Fonds zullen slechts kunnen genomen worden door de Raad van Gouverneurs, met een gekwalificeerde meerderheid van 85 pct. der stemmen, wat aan de landen houders van reserveposities in het Fonds een degelijke bescherming verleent.

Het Fonds zal aan de leden een vergoeding uitbetalen op de netto-aanwending van hun normale inschrijving in nationale valuta (supergoudtranche). Het tarief van die vergoeding, in beginsel vastgesteld op 1,5 pct. per jaar, zal kunnen worden aangepast, maar zal normaal begrepen zijn tussen 1 en 2 pct. per jaar.

Instelling van een nieuwe faciliteit door de creatie van bijzondere trekkingsrechten op het Fonds.

Na het in het vooruitzicht gestelde amendement aan de statuten, zullen de trekkingsrechten in de goudtranche en de supergoudtranche wettelijk en onvoorwaardelijk toegang verlenen tot de middelen van het Fonds.

Deze instrumenten kunnen echter op lange termijn niet ten volle tegemoetkomen aan de bestendige en structurele behoeften aan bijkomende reserves, die, zoals werd onderstreept, niet uitsluitend voortvloeien uit de tekorten van de betalingsbalansen. Welnu, de creatie van onvoorwaardelijke reserves in de vorm van goudtranches houdt verband met die tekorten, want als zij er niet waren zouden de goudtranches van de leden eenvoudig overeenstemmen met hun inbreng in metaal en dus niets toevoegen aan de massa onvoorwaardelijke reserves waarover zij kunnen beschikken.

Deze mechanismen moesten dus worden aangevuld om, wanneer en in de mate waarin zij zich zou doen voelen, tegemoet te komen aan een behoefte op wereldvlak om de bestaande reserve-instrumenten te ondersteunen onafhankelijk van de individuele betalingsbalanssituaties.

Met het oog daarop werd in een nieuwe faciliteit voorzien in de vorm van bijzondere trekkingsrechten op het Fonds.

De bijzondere trekkingsrechten zullen tot stand komen door een gemeenschappelijke beslissing van de Lid-Staten van het Fonds om te voorzien in een gewettigde behoefte aan reserves. Zij zullen door het Fonds worden uitgegeven, in goud worden uitgedrukt en onder de leden worden verdeeld op grond van objectieve criteria die niet gebonden zijn aan de afzonderlijke betalingsbalansposities en zij zullen een onvoorwaardelijk recht geven om omwisselbare valuta's te verkrijgen niet van het Fonds zelf maar van de leden die door het Fonds zijn aangeduid.

Het Fonds zal op de gezamenlijke werking van het stelsel toezicht houden ten einde het beroep op die faciliteiten degelijk te organiseren, waarvan het onvoorwaardelijk beschikbaar karakter echter niet mag worden betwist.

De creatie *ex nihilo* van die bijzondere trekkingsrechten door een gemeenschappelijke toestemming is iets geheel nieuws en zij diende dan ook met waarborgen gepaard te gaan. Er

diende namelijk voor gezorgd dat de grote keuzebeslissingen niet konden worden genomen zonder een zeer ruime goedkeuring van de voornaamste betrokken landen.

De oplossing die hiertoe werd aanvaard bestaat erin de creatie van bijzondere trekkingsrechten, alsmede sommige aanverwante beslissingen met grote draagwijdte, afhankelijk te maken van een goedkeuring door een gekwalificeerde meerderheid van 85 pct. van de in de Raden van het Fonds vertegenwoordigde stemmen.

De Verenigde Staten, die de voornaamste reservevaluta beheren, beschikken over 21,7 pct. der stemmen en de Lid-Staten van de Europese Economische Gemeenschap, wier betekenis in de financiering van het Fonds voortdurend groeit, over 16,5 pct. Daar een gekwalificeerde meerderheid van 85 pct. vereist is, kan er geen enkele fundamentele beslissing worden getroffen in het kader van de nieuwe overeenkomsten wanneer een van die twee entiteiten zich ertegen verzet.

De voornaamste bepalingen die de werking van de nieuwe faciliteit organiseren, kunnen als volgt worden samengevat :

1. Creatie van een Bijzondere Trekkingsrekening in het Fonds.

Een Bijzondere Trekkingsrekening zal worden geopend door middel waarvan alle verrichtingen die betrekking hebben op de bijzondere trekkingsrechten zullen plaatsvinden.

De verrichtingen op de Bijzondere Trekkingsrekening en de middelen waarover zij kan beschikken zullen afgezonderd worden van de verrichtingen van het huidige Fonds dat als Algemene Rekening zal worden aangeduid.

De splitsing in die twee rekeningen betekent echter niet dat een nieuwe juridische entiteit in het leven wordt geroepen. Het Fonds zal dezelfde instelling met één enkele internationale juridische persoonlijkheid blijven.

2. Deelneming aan de Bijzondere Trekkingsrekening.

Alle leden van het Fonds, en zij alleen, zullen mogen deelnemen aan de Bijzondere Trekkingsrekening.

3. *Houders van bijzondere trekkingsrechten buiten de deelnemers.*

Bijzondere trekkingsrechten zullen alleen aan de deelnemers kunnen toegekend worden, maar ook anderen zullen die rechten kunnen aanhouden.

Het Fonds zelf zal bijzondere trekkingsrechten mogen aanvaarden, ze op de Algemene Rekening aanhouden en ze via die rekening gebruiken.

Anderzijds zal het Fonds, bij een meerderheid van 85 pct. van de stemmen, niet-leden en leden die geen deelnemers zijn kunnen toelaten verrichtingen en transacties op bijzondere trekkingsrechten uit te voeren.

Andere houders zouden kunnen zijn de regionale instellingen waarin leden of hun centrale banken gemeenschappelijke reserves aanleggen, alsook de Bank voor Internationale Betalingen.

Het Fonds zal, bij een meerderheid van 85 pct. der stemmen, de verrichtingen en transacties tussen de deelnemers en de andere houders mogen bepalen en de voorwaarden ervan vastleggen.

4. *Toekenningen en vernietigingen van bijzondere trekkingsrechten.*

De beslissingen tot toekenning of vernietiging van bijzondere trekkingsrechten zullen genomen worden door de Raad van Gouverneurs van het Fonds met een meerderheid van 85 pct. der stemmen, op voorstel van de Directeur-Generaal, gesteund door een beslissing van de gedelegeerd Beheerders.

De toegekende of vernietigde bedragen zullen proportioneel volgens de quota's worden verdeeld.

Alle beslissingen van het Fonds tot het toekennen van bijzondere trekkingsrechten moeten beantwoorden aan een gezamenlijke behoefte tot aanvulling van de bestaande reserves. Bovendien wordt gepreciseerd dat de creatie van bijzondere trekkingsrechten slechts zal kunnen beginnen wanneer een collectief oordeel de verwezenlijking van een beter evenwicht van de betalingsbalansen en de mogelijkheid van een betere werking van de aanpassingsmechanismen in de toekomst zal hebben vastgesteld. In dit verband moet rekening worden gehouden met de toestand van alle leden, maar het spreekt vanzelf dat het

in dit opzicht te vormen oordeel bij voorrang rekening zal houden met de toestand van de leden die een belangrijke rol spelen in het internationale handelsverkeer en de internationale betalingen. Alle voorzorgen werden derhalve genomen opdat de toekenningsbeslissingen zouden gericht zijn op de fundamentele doelstellingen van het stelsel der bijzondere trekkingsrechten en niet op de betalingsbalansmoeilijkheden van bepaalde landen.

De beslissingen tot toekenning of vernietiging van bijzondere trekkingsrechten zullen genomen worden voor achtereenvolgende basisperiodes van normaal vijf jaar.

De bijzondere trekkingsrechten zullen aan de deelnemers jaarlijks worden toegewezen op grond van hun quota's die op het ogenblik van de beslissing tot toekenning waren vastgesteld, behalve indien het Fonds beslist dat de toekenningen op andere tijdstippen of op grond van de quota's op andere data zullen gedaan worden.

Het beginsel van achtereenvolgende basisperiodes werd om technische redenen gekozen en het ontnemt het Fonds niet de mogelijkheid naar eigen goeddunken trekkingsrechten toe te kennen of te vernietigen of het ene noch het andere te doen.

Heeft een Gouverneur van een deelnemend land gestemd tegen een beslissing waarbij bijzondere trekkingsrechten worden toegekend, dan is die deelnemer niet verplicht de krachtens die beslissing toegekende bedragen te ontvangen indien hij zulks niet wenst.

5. *Eenheidswaarde van de bijzondere trekkingsrechten.*

De bijzondere trekkingsrechten zullen in goud worden uitgedrukt en de eenheidswaarde ervan zal gelijk zijn aan 0,888671 g fijn goud, d.i. de huidige pariteit van de U.S.-dollar.

6. *Verplichtingen van de deelnemers.*

De deelneming aan de Bijzondere Trekkingsrekening houdt in dat iedere deelnemer, wanneer hij er door het Fonds zal worden omverzocht, verplicht is werkelijk omwisselbare deviezen te verstrekken aan een andere deelnemer die van zijn bijzondere trekkingsrechten gebruik maakt. Deze verplichting is evenwel beperkt tot een totaal nettobedrag gelijk aan

tweemaal het nettobedrag van de bijzondere trekkingsrechten die aan de aldus aangeduide deelnemer werden toegewezen. Een deelnemer zal deviezen mogen verstrekken boven de verplichte grens.

De deviezenverstreckende deelnemer zal een gelijkwaardig bedrag bijzondere trekkingsrechten ontvangen.

7. Aanwending van de bijzondere trekkingsrechten en aanduiding van de deelnemers die deviezen zullen verstrekken.

De bijzondere trekkingsrechten zullen een onvoorwaardelijk recht vormen om, niet van het Fonds zelf maar van de andere door het Fonds aangeduide deelnemende landen, werkelijk omwisselbare deviezen te verkrijgen.

Een deelnemer zal zijn bijzondere trekkingsrechten slechts mogen gebruiken wanneer dit voor zijn betalingsbalans vereist is of op grond van de evolutie van zijn officieel actief in goud, deviezen en bijzondere trekkingsrechten, alsook van zijn reservepositie bij het Fonds; hij zal van zijn rechten geen gebruik mogen maken alleen om de structuur van die elementen te wijzigen, met name, enerzijds, zijn bijzondere trekkingsrechten en, anderzijds, het geheel van zijn officieel actief in goud en deviezen en van zijn reservepositie bij het Fonds.

Het Fonds zal echter niet kunnen verhinderen dat een deelnemer zijn bijzondere trekkingsrechten gebruikt onder miskenning van dit beginsel, maar het zal een deelnemer die aldus handelt kunnen terechtwijzen. Volhardt een deelnemer in die richting, dan kunnen de deviezenbedragen die hij zou moeten leveren om de aanwending van de bijzondere trekkingsrechten van andere deelnemers mogelijk te maken worden verhoogd (zie verder) of zelfs het gebruik worden geschorst van de bijzondere trekkingsrechten die sedert de datum van de schorsing werden verworven.

De beginselen van toepassing op de aanduiding van de deelnemers die de nodige deviezen zullen moeten verstrekken, zullen in het licht van de ervaring kunnen gewijzigd of aangevuld worden. Aanvankelijk zullen volgende normen worden toegepast :

— Een deelnemer zal worden aangeduid indien hij zich in een sterke betalingsbalans- en reservepositie bevindt. De van

ieder gevraagde bedragen zullen derwijze worden gekozen dat er bij de deelnemers geleidelijk een gelijke verhouding ontstaat tussen de tegoeden in bijzondere trekkingsrechten die de netto cumulatieve toekenningen te boven gaan en de officiële gouden deviezenreserves.

— Een deelnemer zal kunnen aangeduid worden om de verplichte aanvulling van zijn bijzondere trekkingsrechten te vergemakkelijken (zie verder), het negatieve saldo van zijn tegoeden in bijzondere trekkingsrechten te verminderen (d.w.z. het bedrag van de bijzondere trekkingsrechten die de deelnemer aan het Fonds verschuldigd is omdat, op het ogenblik van een vernietiging, zijn trekkingsrechten niet gelijk waren aan zijn deel van de vernietiging), of om een vroegere onnodige aanwending van zijn eigen bijzondere trekkingsrechten te compenseren. Deze drie afzonderlijke doelstellingen zullen normaal voorrang moeten hebben op het reeds genoemde, meer algemene criterium van de reserve- en betalingsbalanspositie.

De wijze van aanduiding is dus een belangrijk instrument in handen van het Fonds om een evenwichtige werking van het stelsel te verzekeren.

Evenzo zullen sommige transacties, die op zichzelf een gunstige weerslag hebben op die geordende werking, zonder aanduiding kunnen uitgevoerd worden. Aldus zal een deelnemer, met de toestemming van een andere deelnemer, zijn bijzondere trekkingsrechten kunnen gebruiken om van deze laatste een gelijkwaardig deviezenbedrag te verkrijgen indien deze transactie de verplichte aanvulling van de bijzondere trekkingsrechten, de vermindering van een negatief saldo in tegoeden in bijzondere trekkingsrechten, of de compensatie van bijzondere trekkingsrechten die voordien onnodig waren aangewend begunstigt of indien zij het bedrag van de bijzondere trekkingsrechten aangehouden door de twee deelnemers nader bij het peil van hun respectieve netto cumulatieve toekenningen brengt.

Het Fonds zal, bij meerderheid van 85 pct. der stemmen, andere transacties of transactiecategorieën mogen omschrijven, die geen aanduiding vereisen.

Bovendien is bepaald dat een deelnemer, met instemming van een andere deelnemer,

zijn bijzondere trekkingsrechten zal kunnen gebruiken om een gelijkwaardig bedrag van zijn eigen valuta aangehouden door de andere deelnemer, te verkrijgen. Die wijze van aanwending van de bijzondere trekkingsrechten zal de landen met reservevaluta in de gelegenheid stellen hun bijzondere trekkingsrechten direct aan te wenden om het teveel van de tegoeden in een valuta die door derde landen is aangehouden, te verminderen.

8. *Wederaanvulling van de bijzondere trekkingsrechten.*

De deelnemers die hun bijzondere trekkingsrechten zullen gebruiken, zullen ze, althans binnen zekere grenzen, moeten wederaanvullen.

Voor de eerste basisperiode zijn volgende bepalingen voor de wederaanvulling vastgesteld :

- a) Ieder deelnemer zal zijn tegoeden in bijzondere trekkingsrechten gebruiken en wederaanvullen derwijze dat vijf jaar na de eerste toekenning en op het einde van ieder kwartaal dat daarop volgt, het gemiddelde van het totale bedrag van zijn dagelijkse tegoeden in bijzondere trekkingsrechten gedurende de laatste periode van vijf jaar, niet kleiner is dan 30 pct. van het gemiddelde van zijn dagelijkse netto cumulatieve toekenning van bijzondere trekkingsrechten gedurende die periode.

Het Fonds zal zijn leden helpen zich naar die bepaling te schikken, zoals hierboven onderstreept, in het kader van de beslissingen waarbij de deelnemers worden aangeduid die deviezen zullen moeten verstreken aan de leden die van hun bijzondere trekkingsrechten gebruik maken.

Bovendien zal een deelnemer die bijzondere trekkingsrechten nodig heeft om die verplichting na te komen, ze, naar eigen keuze, mogen en moeten verkrijgen tegen goud of tegen een door het Fonds aanvaardbare valuta in een transactie met het Fonds via de Algemene Rekening.

Indien de deelnemer aldus geen toereikend bedrag bijzondere trekkingsrechten kan verkrijgen om zijn verplichting na te komen, zal hij ze, in laatste instantie, mogen en moeten verkrijgen van een door

het Fonds aangeduide deelnemer tegen werkelijke omwisselbare deviezen.

- b) Bovendien zullen de deelnemers trachten, mettertijd, een evenwicht tot stand te brengen tussen hun tegoeden in bijzondere trekkingsrechten en hun tegoeden in goud en in deviezen en hun reserveposities in het Fonds. Dit evenwichtsbeginsel houdt dus in dat de deelnemers hun reserves derwijze beheren dat een redelijke verdeling tussen de traditionele en de nieuwe gecreëerde instrumenten tot stand komt.

Schikt een deelnemer zich niet naar de regels van wederaanvulling, dan kan het Fonds zijn recht schorsen om gebruik te maken van de bijzondere trekkingsrechten die hij vanaf die schorsing zou verkrijgen.

9. *Weerslag van de bijzondere trekkingsrechten op de werking van de Algemene Rekening.*

- a) De bijzondere trekkingsrechten zullen in de monetaire reserves van een lid begrepen zijn. Nochtans zal het Fonds kunnen beslissen dat, in de samenstelling van de monetaire reserves en hun aangroei tijdens een boekjaar, voor de berekening van de verplichte statutaire terugkoop geen rekening zal worden gehouden met een vermeerdering of een vermindering van die monetaire reserves, voortvloeiend uit toekenningen of vernietigingen van bijzondere trekkingsrechten in de loop van het boekjaar.
- b) Het Fonds zal bijzondere trekkingsrechten moeten aanvaarden :
 - i) bij de statutaire terugkopen die met bijzondere trekkingsrechten dienen te worden gedaan, en
 - ii) als terugbetaling van de administratiekosten veroorzaakt door de verrichtingen op de Bijzondere Trekkingsrekening.
- c) Het Fonds zal bijzondere trekkingsrechten mogen aanvaarden voor zover het aldus zal beslissen :
 - i) als betaling van provisies, en
 - ii) bij terugkopen, andere dan statutaire terugkopen, voor zover het mogelijk is, in gelijke verhouding voor al de deelnemers.

- d) Het Fonds zal, wanneer het zulks wenselijk acht, om zijn tegoeden in de valuta van een deelnemer weder aan te vullen, en nadat het met die deelnemer overleg heeft gepleegd over de andere wijzen van wederaanvulling, mogen eisen dat hij hem zijn valuta verschaft in ruil van in de Algemene Rekening aangehouden bijzondere trekkingsrechten in zover de trekkingsrechten van dat lid ten gevolge van die overdracht de grens van zijn verplichtingen tot aanvaarding van bijzondere trekkingsrechten niet overschrijden. Voor de wederaanvulling van zijn tegoeden met bijzondere trekkingsrechten zal het Fonds zich laten leiden door de beginselen aangenomen voor de aanduiding van de deelnemers die deviezen zullen moeten verschaffen om de bijzondere trekkingsrechten te gebruiken.
- e) In de mate dat een deelnemer aanspraak zal kunnen maken op bijzondere trekkingsrechten in een door het Fonds voorgeschreven transactie om de wederaanvulling van zijn tegoeden te vergemakkelijken, een tekort te vermijden of te verminderen, of om het gevolg van een vroegere niet gerechtvaardigde aanwending van bijzondere trekkingsrechten te compenseren, zal het Fonds die deelnemer bijzondere trekkingsrechten mogen verschaffen die in de Algemene Rekening worden aangehouden, en zulks in ruil van goud of door het Fonds aanvaarde valuta.
- f) Het Fonds zal bijzondere trekkingsrechten mogen gebruiken voor alle andere verrichtingen en transacties die het door tussenkomst van de Algemene Rekening zal uitvoeren met een deelnemer die hierin toestemt.

10. *Interest en provisies.*

Op de tegoeden in bijzondere trekkingsrechten betaalt het Fonds een rente die voor alle houders dezelfde is.

Het Fonds zal provisies heffen tegen een gelijk percentage voor alle deelnemers, op het bedrag van de netto cumulatieve toekenningen van bijzondere trekkingsrechten van ieder van hen, vermeerderd met zijn eventueel negatief saldo.

De rentevoet zal gelijk zijn aan die van de provisies en wel 1,5 pct. per jaar. Het Fonds

zal binnen bepaalde grenzen dit percentage vrij kunnen verhogen of verlagen.

De interest en de provisies zullen in bijzondere trekkingsrechten worden betaald.

Het lid zal dus slechts een nettovergoeding ontvangen op het deel van de bijzondere trekkingsrechten dat het bedrag van de ontvangen cumulatieve toekenningen te boven gaat, d.w.z. op de bijzondere trekkingsrechten die door afgifte van deviezen werden verkregen. Het stelsel stemt dus overeen met dat van de vergoedingen toegekend op de reserveposities verworven in het kader van de transacties van de Algemene Rekening. Inderdaad wordt alleen een rente uitgekeerd op de reserveposities binnen de supergoudtranche of in het kader van de Algemene Leningsovereenkomsten en die dus voortvloeien uit deviezenafgiften, en niet op de reserveposities gevormd binnen de goudtranche, die het gevolg zijn van een normale en statutaire goudinbreng in het Fonds en niet van een creditpositie.

11. *Schorsing van de transacties op bijzondere trekkingsrechten.*

In ernstige of onvoorziene omstandigheden die de verrichtingen van het Fonds op de Bijzondere Trekkingsrekening kunnen in gevaar brengen, zullen de gedelegeerd Beheerders, met eenparigheid van stemmen, de toepassing van de bepalingen op de bijzondere trekkingsrechten of op sommige ervan met ten hoogste honderdtwintig dagen mogen schorsen.

Stelt het Fonds vast dat een deelnemer zijn verplichting valuta te verschaffen niet is nagekomen, dan zal zijn recht om zijn bijzondere trekkingsrechten te gebruiken geschorst worden, tenzij het Fonds er anders over beslist.

Stelt het Fonds vast dat een deelnemer een van zijn andere verplichtingen betreffende de bijzondere trekkingsrechten niet heeft voldaan, dan kan het Fonds het recht van de deelnemer schorsen om zijn bijzondere trekkingsrechten te gebruiken die hij vanaf die schorsing zou verkregen hebben.

12. *Staking van de deelneming.*

Iedere deelnemer kan te allen tijde een einde maken aan zijn deelneming aan de Bijzondere Trekkingsrekening.

Iedere deelnemer die zich uit het Fonds terugtrekt, wordt geacht tegelijkertijd zijn deelneming aan de Bijzondere Trekkingsrekening te hebben gestaakt.

Het Fonds zal alle bijzondere trekkingsrechten in het bezit van het zich terugtrekkende lid moeten terugkopen en die deelnemer zal aan het Fonds een som moeten betalen gelijk aan zijn netto cumulatieve toekenning verhoogd met al de andere vervallen bedragen die hij wegens zijn deelneming aan de Bijzondere Trekkingsrekening zou verschuldigd zijn.

Die verplichtingen zullen worden gecompenseerd en het bedrag van de bijzondere trekkingsrechten in het bezit van het zich terugtrekkende lid en dat gebruikt wordt om zijn verplichtingen tegenover het Fonds te compenseren, zal worden vernietigd.

Het saldo zal in der minne worden vereffend of, wanneer dergelijke overeenkomst uitblijft, binnen de vijf jaar worden geregeld volgens de in de statuten vermelde procedure ⁽¹⁾.

⁽¹⁾ Sluit de compensatie met een verplichting ten gunste van de zich terugtrekkende deelnemer, dan zal het Fonds dit saldo van bijzondere trekkingsrechten terugkopen door gelijke zesmaandelijke stortingen verdeeld over ten hoogste vijf jaar, te rekenen vanaf de datum van de beëindiging. Het Fonds zal, naar eigen keuze, dit saldo terugkopen, a) hetzij door aan de zich terugtrekkende deelnemer de bedragen uit te keren die door de overige deelnemers aan het Fonds werden verschaft overeenkomstig de beginselen van aanduiding, b) hetzij door de zich terugtrekkende deelnemer toe te staan zijn bijzondere trekkingsrechten te gebruiken om zijn eigen valuta of een werkelijk omwisselbare valuta te verkrijgen van een door het Fonds aangeduide deelnemer, van de Algemene Rekening of van eender welke andere houder.

Sluit de compensatie met een verplichting tegenover het Fonds, dan zal de zich terugtrekkende deelnemer zich van die verplichting kwijten door gelijke zesmaandelijke stortingen binnen een termijn van drie jaar, te rekenen vanaf de datum van staking of binnen een door het Fonds vast te stellen langere termijn. De zich terugtrekkende deelnemer zal zich van die verplichting kwijten door, naar keuze van het Fonds, a) hetzij bij het Fonds werkelijk omwisselbare deviezen of goud, naar eigen keuze, te storten, b) hetzij bijzondere trekkingsrechten te verkrijgen van de Algemene Rekening of van een door het Fonds aangeduide deelnemer met diens akkoord, of van eender welke andere houder, en deze bijzondere trekkingsrechten met de verschuldigde bedragen te compenseren.

Het Fonds zal het van een terugtrekkende deelnemer ontvangen goud of de valuta gebruiken om de bijzondere trekkingsrechten terug te kopen die de deelnemers bezitten naar evenredigheid van het overschot van het bedrag dat elke deelnemer aanhoudt in verhouding tot zijn netto cumulatief toegekend bedrag op het ogenblik dat het Fonds het goud of de valuta ontvangt. De aldus teruggekochte bijzondere trekkingsrechten en diegene die door een zich terugtrekkende deelnemer werden verkregen om zijn schuld af te lossen, zullen worden vernietigd.

13. *Liquidatie van de Bijzondere Trekkingsrekening.*

De Bijzondere Trekkingsrekening zal slechts krachtens een beslissing van de Raad van Gouverneurs kunnen worden vereffend.

Is de zaak dringend en erkennen de gedelegeerd Beheerders dat de vereffening van de Bijzondere Trekkingsrekening zich opdringt, dan mogen zij, in afwachting van een beslissing van de Raad, de toekenningen, de vernietigingen en alle transacties op bijzondere trekkingsrechten tijdelijk schorsen.

Iedere beslissing van de Raad van Gouverneurs om het Fonds te liquideren houdt automatisch ook de beslissing in de Algemene Rekening en de Bijzondere Trekkingsrekening te vereffenen.

De statuten regelen de vereffening binnen de vijf jaar volgens de procedure die zorgt voor de verdeling van de last van een eventueel in gebreke blijven onder al de deelnemers in verhouding tot hun netto cumulatieve toekenningen en niet in verhouding tot de totale bijzondere trekkingsrechten die zij zouden opgehoopt hebben ⁽¹⁾.

⁽¹⁾ Indien de Bijzondere Trekkingsrekening wordt vereffend moet iedere deelnemer aan het Fonds een bedrag storten gelijk aan zijn netto cumulatieve toekenning van bijzondere trekkingsrechten, verhoogd met al de andere bedragen die hij door zijn deelneming aan de Bijzondere Trekkingsrekening verschuldigd is, en het Fonds zal al de aangehouden bijzondere trekkingsrechten moeten terugkopen.

De deelnemers zullen zich van hun verplichtingen tegenover het Fonds kwijten in tien halfjaarlijkse stortingen, tenzij het Fonds het nodig acht die termijnen te verlengen; de betalingen worden gedaan in een werkelijk omwisselbare valuta en in de valuta's van de deelnemers, houders van bijzondere trekkingsrechten die zullen worden teruggekocht bij een storting gedaan ten belope van het bedrag van die terugkopen, zoals het Fonds het zal vaststellen. Het eerste halfjaarlijkse bedrag zal worden gestort zes maanden na de datum van de beslissing tot liquidatie van de Bijzondere Trekkingsrekening.

Het Fonds zal de aldus ontvangen bedragen gebruiken om de bijzondere trekkingsrechten van hun houders terug te kopen volgens de hierna vermelde modaliteiten en volgorde :

- a) de bijzondere trekkingsrechten aangehouden door de Lid-Staten die hun deelneming zullen beëindigd hebben sedert meer dan zes maanden vóór de datum van de beslissing van de Raad van Gouverneurs de Bijzondere Trekkingsrekening te vereffenen;
- b) de door de niet-deelnemers aangehouden bijzondere trekkingsrechten in verhouding tot het bedrag van elke houder;
- c) de bijzondere trekkingsrechten van de deelnemers met het hoogste aandeel in verhouding tot hun netto cumulatieve toekenningen tot wanneer dit aandeel teruggebracht is tot het peil van dat van de tweedrangshouders; vervolgens, de bijzondere trekkingsrechten aangehouden door die deelnemers in verhouding tot hun netto cumulatieve toekenningen tot

Integratie van het stelsel der bijzondere trekkingsrechten in het geheel der transacties van het Fonds en harmonisering van de nieuwe en de vroegere bepalingen.

Daar het mechanisme tot creatie van onvoorwaardelijke bijzondere trekkingsrechten met aangepaste waarborgen gepaard gaat, w.o. een vereiste gekwalificeerde meerderheid van 85 pct. van de stemmen voor elke belangrijke beslissing, was het nodig de bepalingen die de traditionele transacties van het Fonds regelen met die beginselen in overeenstemming te brengen.

Het zou inderdaad niet aannemelijk zijn dat die transacties het instrument zouden kunnen worden van een overeenstemmende verruiming van de mogelijkheden van een beroep op het Fonds, meer bepaald wat het automatisch en onvoorwaardelijk karakter ervan betreft, zonder dat de bescherming geboden door de vereiste gekwalificeerde meerderheid van 85 pct. zou kunnen worden toegepast.

(vervolg van de nota van vorige bladzijde)

dat hun aandeel teruggebracht is tot het peil van dat der deelnemers van derde rang; en die procedure zal worden voortgezet totdat het bedrag dat voor de terugkopen beschikbaar is volledig gebruikt is.

Elk bedrag dat een deelnemer gerechtigd is te ontvangen wegens terugkoop zal worden gecompenseerd met elk bedrag dat hij verschuldigd zou zijn.

Indien, na de laatste betalingen aan alle deelnemers, de niet in gebreke gebleven deelnemers niet allen hetzelfde aandeel bijzondere trekkingsrechten bezitten in verhouding tot hun netto cumulatieve toekenningen, zullen de deelnemers met een kleiner aandeel van diegenen die een groter aandeel bezitten, bedragen terugkopen die, overeenkomstig de maatregelen door het Fonds genomen, de respectieve aandelen van hun te goeden in bijzondere trekkingsrechten zullen gelijk maken.

Iedere deelnemer die met zijn betaling in gebreke blijft zal aan het Fonds in zijn eigen valuta een bedrag betalen gelijk aan datgene waarvoor hij in gebreke is gebleven. Het Fonds zal die valuta en de eventuele overblijvende vorderingen onder de deelnemers verdelen naar verhouding van het bedrag van de bijzondere trekkingsrechten in het bezit van ieder, en die bijzondere trekkingsrechten zullen vernietigd worden. Het Fonds zal daarna de boekhouding van de Bijzondere Trekkingsrekening afsluiten en al zijn verplichtingen voortvloeiend uit de toekenningen van bijzondere trekkingsrechten en van het beheer van de Bijzondere Trekkingsrekening zullen vervallen.

Iedere deelnemer wiens valuta onder andere deelnemers zal verdeeld worden uit hoofde van de liquidatie van de bijzondere trekkingsrechten, zal moeten garanderen dat zijn valuta zonder beperkingen en op ieder ogenblik bruikbaar zal zijn voor de aankoop van goederen of de betaling van sommen die aan hem of aan ingezetenen van zijn gebieden verschuldigd zijn. Die waarborg zal iedere deelnemer verplichten de andere deelnemers eventueel schadeloos te stellen voor de verliezen geleden ten gevolge van een verschil tussen de waarde aan die valuta toegekend bij haar verdeling door het Fonds en de waarde verkregen door die deelnemers bij haar aanwending.

Bovendien was het wenselijk het tijdelijk en reversibel karakter van het gebruikelijk beroep op de middelen van het Fonds opnieuw te bevestigen.

Die beweegredenen motiveerden de voorgestelde statutaire amendementen aan de bepalingen betreffende de wijziging van de quota's, het tijdelijk karakter van de aanwending van de middelen van het Fonds, de afschaffing van de mogelijkheid nieuwe onvoorwaardelijke faciliteiten te scheppen in de Algemene Rekening en de regels betreffende de terugkopen.

1. Wijzigingen van de quota's en aanverwante problemen.

Tot dusver is voor de wijzigingen van de quota's een meerderheid van vier vijfde van de stemmen vereist.

Luidens het ontwerp van amendement zal er voor de beslissingen betreffende de wijzigingen van de quota's, voorgesteld ten gevolge van een algemene herziening, een nieuwe speciale meerderheid van 85 pct. van de stemmen vereist zijn.

Voor al de andere wijzigingen van de quota's zal een meerderheid van vier vijfde van de stemmen vereist blijven.

De 85 pct.-meerderheid zal ook van toepassing zijn op de beslissingen die de voorwaarden omschrijven voor het van kracht worden der quotaverhogingen voorgesteld als gevolg van een algemene herziening of in verband met andere problemen betreffende de voorgestelde quotaverhogingen, zoals de aan de leden verleende toestemming om minder te betalen dan de normale verhouding van 25 pct. van hun bijkomende inschrijving in goud.

De voorwaarden vereist inzake meerderheid voor de creatie van aanvullende liquiditeiten in de Algemene Rekening zullen dus aangepast zijn aan die welke voor de creatie van bijzondere trekkingsrechten gesteld zijn.

2. Tijdelijk karakter van de aanwending van de middelen van het Fonds.

De nieuwe statuten zullen uitdrukkelijk vermelden wat tot dusver stilzwijgend werd aangevaard, nl. dat de aanwending van de middelen van het Fonds aangehouden op de Algemene Rekening tijdelijk moet zijn en dat het Fonds een beleid moet voeren dat de leden ertoe aanzet maatregelen te nemen die mede een lang-

duurig gebruik van die middelen moeten verhinderen. Zodoende vrijwaart het Fonds de hernieuwbaarheid van zijn middelen.

3. *Verval van het recht nieuwe onvoorwaardelijke faciliteiten op de Algemene Rekening te creëren.*

Afgezien van de weerslag die een toeneming van de quota's op de goudtranche en de supergoudtranche van de leden zal hebben, zal het Fonds geen nieuwe faciliteiten op de Algemene Rekening voor het onvoorwaardelijk gebruik van zijn eigen middelen meer kunnen creëren, door b.v. het regime van het doorslaggevende voordeel van de twijfel (*overwhelming benefit of the doubt*) toe te kennen aan de trekkingen binnen de krediettranches.

Die bepaling vertolkt de zienswijze volgens welke, dank zij de creatie van de nieuwe faciliteit steunend op de bijzondere trekkingsrechten, iedere behoefte om de bestaande reserve-instrumenten aan te vullen, in hoofdzaak zal worden gedekt, wanneer en in de mate dat die behoefte zich zal doen gevoelen, door toewijzingen van bijzondere trekkingsrechten. Ieder verzoek van een lid om de middelen van het Fonds boven de goudtranche te mogen aanspreken, zal dus niet automatisch worden ingewilligd, maar men zal moeten onderzoeken of de door het lid genomen maatregelen de toestand van zijn betalingsbalans kunnen verbeteren. Nochtans zal het Fonds, onder alle andere opzichten, de beginselen van toepassing op de aankopen binnen de krediettranches mogen blijven aanpassen.

4. *Regels betreffende de terugkopen.*

De statutaire regels betreffende de verplichtingen tot terugkoop zullen op verscheidene punten worden gewijzigd om ze doelmatiger te maken en sommige anomalieën, die hun draagwijdte beperken, uit te schakelen.

Zo zullen de monetaire reserves die de statutaire terugkopen bepalen, bruto en niet netto (tegoeden min verplichtingen) berekend worden, zodat het nu mogelijk zal worden, terwijl dit voordien niet het geval was, statutaire terugkoopverplichtingen in hoofde van de landen die reservevaluta's uitgeven, te creëren.

De bijzondere trekkingsrechten zullen in de statutaire monetaire reserves van de leden

moeten begrepen zijn en de terugkoopverplichtingen zullen dus tot dit bedrag kunnen betaald worden in bijzondere trekkingsrechten die het Fonds hiertoe zal moeten aannemen op de Algemene Rekening. Zoals hierboven werd onderstreept, zal het Fonds nochtans kunnen beslissen geen rekening te houden met iedere vermeerdering of vermindering van de monetaire reserves in de loop van het dienstjaar, die voortvloeit uit toekenningen of vernietigingen van bijzondere trekkingsrechten in de loop van dat jaar.

Algemene besluiten over de aard der gecreëerde reserve-instrumenten.

Eens dat de voorgestelde amendementen aan de statuten van het Internationale Monetair Fonds zullen bekrachtigd zijn, zal een uitgebreide reeks reserve-instrumenten kunnen worden gecreëerd in het kader van de verrichtingen van die Instelling: trekkingsrechten binnen de goudtranche; trekkingsrechten binnen de supergoudtranche; creditposities ontstaan krachtens de Algemene Leningsovereenkomsten; toegekende of verworven bijzondere trekkingsrechten.

Soms werd aangevoerd dat die instrumenten in feite eenvoudig kredietfaciliteiten concreetiseren veeleer dan reserves in de volle betekenis van beschikbare monetaire middelen voor de definitieve vereffening van tekorten in het internationale betalingsverkeer.

Ste'lig is die gezamenlijke constructie in wezen een multilateraal stelsel voor toekenning van wederzijdse faciliteiten tot aanschaffing van omwisselbare deviezen. Maar de monetaire liquiditeiten, andere dan het geld als koopwaar, ontstaan altijd uit een fiduciaire constructie zowel op het interne als op het externe vlak, zonder dat hun karakter van waardevolle liquiditeitsinstrumenten hierdoor in het gedrang komt, zolang de bestaande mechanismen correct functioneren. De nieuwe instrumenten die aanvankelijk alleen een recht van toegang tot andere meer traditionele liquiditeitsvormen kunnen vertegenwoordigen, gaan, door het gebruik ervan, aanvaardbaar worden dank zij hun eigen kenmerken indien deze laatste juist zijn ontworpen en aan de behoeften zijn aangepast.

Men kan hieraan toevoegen dat, indien de voorgestelde reserve-instrumenten, in laatste instantie, een middel zijn om deviezen te ver-

krijgen of deviezenverplichtingen terug te betalen, zij dit kenmerk met het goud zelf gemeen hebben; dit laatste kan alleen met nut worden aangewend voor de vereffening van onevenwichtige betalingsbalansen indien het in ruil van deviezen wordt afgegeven, hetzij om de bruikbare deviezenvoorraad van de cedent te verstevigen, hetzij om de deviezenverplichtingen aan het buitenland te verminderen.

Het feit nochtans dat het uitgewerkte stelsel berust op een overlegde actie, gegrondvest op de toekenning van wederzijdse faciliteiten, verleent onvermijdelijk aan het stelsel sommige kenmerken waarvan de voornaamste zijn de noodzakelijke waarborgen tegen het risico van een overdreven gebruik van die faciliteiten en de eventuele liquidatie en verdwijning van de gecreëerde instrumenten, een waarschijnlijkheid die echter zal afnemen naarmate het opgerichte mechanisme zal verstevigen.

Deze instrumenten bezitten nochtans het kenmerk van reservemiddelen die, binnen het raam van een aangepaste werking van het opgerichte institutionele stelsel, al de gewenste kwaliteiten bezitten waarvan enkele schakeringen evenwel moeten belicht worden.

*
**

Het onvoorwaardelijk karakter is een van de vereiste wezenskenmerken van de reserve-instrumenten. Het vertoont in feite twee aspecten : vrije aanwending van de middelen en geen formele verplichting ze binnen bepaalde termijnen terug te betalen of weder aan te vullen.

Die onvoorwaardelijkheid is volledig gewaarborgd, onder haar twee aspecten, aan al de reserve-instrumenten die door afgifte van omwisselbare deviezen zijn ontstaan en normaal gebonden zijn aan overschotten in de betalingsbalansen : trekkingsrechten op de supergoudtranche, creditposities ontstaan in het kader van de Algemene Leningsovereenkomsten (1), bijzondere trekkingsrechten verworven buiten de toekenningen.

Evenmin mag de aanwending van de goudtranche of van de toegekende bijzondere trek-

kingsrechten worden beperkt, maar van het betrokken land wordt nadien een zekere gedragslijn verwacht.

Het beginsel van de tijdelijkheid van het gebruik der middelen van het Fonds betekent dat de trekkingen binnen de goudtranche worden terugbetaald, hetzij overeenkomstig de normale regels van de statutaire terugkoopverplichtingen, hetzij krachtens een overeenkomst die met het lid werd gesloten om de terugkoop van de trekking binnen drie à vijf jaar te doen plaatshebben.

De formele verplichting tot wederaanvulling van de toegekende bijzondere trekkingsrechten is kwantitatief beperkt, en tevens worden de wederaanvulling van de bijzondere trekkingsrechten en de eerbiediging van het evenwichtsbeginsel beschouwd als doelstellingen die door de deelnemers zelf moeten gewenst worden met het oog op een redelijk beheer van hun reserves en een correcte deelneming aan het uitgewerkte stelsel.

*
**

Een ander kenmerk dat men aan de reserve-instrumenten wenst te geven is dat zij kunnen ontstaan en aangroeien zonder dat dit ontstaan of die aangroei steeds moet bepaald worden door gelijktijdige evenwichtsverstoringen van de betalingsbalansen, wijl het erom gaat behoeften op lange termijn te dekken, die niet noodzakelijk gepaard gaan met onmiddellijke evenwichtsverstoringen in de rekeningen met het buitenland.

De reserve-instrumenten die tot stand komen uit de traditionele werking van het Internationale Monetaire Fonds beantwoorden niet aan dit criterium : de trekkingsfaciliteiten binnen de goudtranche vervangen het goud en vermeerderen niet de reserves; de trekkingsrechten binnen de supergoudtranche en de creditposities ontstaan in het kader van de Algemene Leningsovereenkomsten vloeien voort uit onevenwichtige betalingsbalansen. Daarentegen is de creatie van bijzondere trekkingsrechten door toekenning een aangepaste techniek om, buiten elk bestaand onevenwicht, in de reservebehoefte op lange termijn te voorzien.

*
**

(1) Voor dit reserve-instrument vloeit de onvoorwaardelijkheid voort uit de contractuele toekenning van het doorslaggevend voordeel van de twijfel voor iedere aanvraag tot aanwending. Dit betekent niet een wettelijke onvoorwaardelijkheid, maar praktisch is de feitelijke onvoorwaardelijkheid verzekerd.

De derde eigenschap van de reserves, nl. hun vrije overdraagbaarheid, is in de ontwor-

pen instrumenten ruim gewaarborgd; die overdraagbaarheid geschiedt door de aanschaffing van werkelijk omwisselbare deviezen die aldus zonder enige beperking kunnen gebruikt worden voor allerhande betalingen met eender welk land. Nochtans zij opgemerkt dat voor die instrumenten waarvan het gebruik een beroep op de middelen van het Fonds vereist, de overdraagbaarheid in laatste instantie door de liquiditeit van de Instelling wordt bepaald.

Wat de bijzondere trekkingsrechten betreft, zij zijn aan kwantitatieve beperkingen gebonden die voortvloeien uit de verplichting van de deelnemers omwisselbare deviezen te verschaffen voor de aanwending van de bijzondere trekkingsrechten.

*
**

Tenslotte bezitten de hierboven beschreven instrumenten, onder diverse modaliteiten, de vierde eigenschap van goede reserves, nl. de waardevastheid, door een praktische gebondenheid aan het goud.

Voor de trekkingsrechten binnen de goudtranche en de supergoudtranche is die eigenschap gewaarborgd door het beginsel van de handhaving van de goudwaarde van de quota's en van de activa van het Fonds, waarvan alleen kan worden afgeweken door een beslissing genomen met 85 pct. van de stemmen in geval van een eenvormige wijziging van de pariteiten. Wat de activa betreft die in het kader van de Algemene Leningsovereenkomsten ontstaan, alsook de bijzondere trekkingsrechten, zij zijn uitdrukkelijk in goud bepaald.

*
**

In zijn opzet is het ontworpen stelsel een poging om bestendige regelingen vast te stellen die het institutionele kader moeten vormen voor een geleidelijke toeneming van de reserves, aangepast aan de behoeften op grond van een gemeenschappelijk oordeel en niet meer overgelaten aan de toevallige omstandigheden van de betalingsbalanspositie van de landen met reservevaluta of van het verloop van de produktie van het goud, van zijn industriële aanwending en van zijn oppotting.

De vastgestelde waarborgen moeten het mogelijk maken het vereiste evenwicht te handhaven tussen de onvoorwaardelijke aanwending van de reserve-instrumenten in handen van de Lid-Staten en het eventuele misbruik dat van die niet-betwiste rechten zou gemaakt worden. Ze moeten eveneens de zekerheid verschaffen, met name door de techniek van de gekwalificeerde meerderheid, dat de geleidelijke creatie van onvoorwaardelijke liquiditeiten in de vorm van bijzondere trekkingsrechten bepaald wordt door de gewettigde behoeften van allen en niet door de bijzondere omstandigheden van sommigen.

Het uitgewerkte stelsel zal echter slechts doeltreffend kunnen werken wanneer het kan steunen op de voortdurende inspanningen en samenwerking van het Fonds en van zijn leden en voor zover de evenwichtsverstoringen van de betalingsbalansen binnen zekere grenzen blijven.

Met de aanvullende bevoegdheden die het Fonds worden verleend, verstevigt het zijn positie als centrum van het internationale monetaire stelsel en zal het zijn ruime en reeds lange ervaring ten dienste van het nieuwe mechanisme kunnen stellen.

VERSLAG VAN HET RENTENFONDS : JAAR 1967

Het jaar 1967 werd gekenmerkt door een vertraging van de economische expansie en door een ommekeer van de balans van het lopende verkeer, die, na een nadelig saldo in 1966, een ruim overschot vertoonde.

Op de financiële markten trad, ten gevolge van deze ontwikkeling, een zeer duidelijke ontspanning op.

De overheid heeft haar conjunctureel beleid aan deze nieuwe toestand aangepast, met name door de kwantitatieve begrenzing van de kredietexpansie niet te verlengen en de voorwaarden van de verkopen op afbetaling te verzachten. Bovendien hadden verscheidene maatregelen, genomen ter uitvoering van de z.g. « volmachtenwet » van 31 maart 1967, tot doel de economische expansie te vergemakkelijken door verscheidene wijzigingen te brengen in onze financiële structuur.

*
**

De wettelijke bepalingen waaraan het Rentenfonds onderworpen is, ondergingen in 1967 geen enkele wijziging. Het koninklijk besluit n° 41 van 29 september 1967, houdende wijziging van de wet van 9 augustus 1955 betreffende het Wegenfonds, genomen in uitvoering van de volmachtenwet van 31 maart, maakte nochtans een nieuwe wijze van optreden mogelijk : het Rentenfonds mocht voortaan kortlopend papier, uitgegeven door het Wegenfonds, aankopen om het later op de markt te plaatsen. Deze nieuwe mogelijkheid ligt in de lijn van de hervormingen die het Rentenfonds sinds zijn oprichting in 1945 onderging en die ertoe strekten het Fonds de macht, de instrumenten en de financiële middelen aan de hand te doen om een open-marktpolitiek te voeren wanneer de

omstandigheden het mogelijk maken en wettigen. Het lijkt gepast in het kort te herinneren aan de verscheidene maatregelen die hebben geleid tot de totstandkoming van de huidige, zeer volledige wetgeving ter zake.

Het Rentenfonds werd opgericht bij wetsbesluit van 18 mei 1945 in de vorm van een zelfstandige openbare instelling waarvan de Staat de verbintenissen dekt en die tot opdracht heeft de markt van de overheidsfondsen met halflange en lange looptijd, uitgegeven of gewaarborgd door de Staat of uitgegeven door andere openbare machten of instellingen, door middel van aankopen en verkopen te reguleren. Tegelijkertijd zag de Nationale Bank ervan af op deze markt op te treden zoals haar statuten het haar veroorloven en stond zij haar portefeuille die op deze verrichtingen betrekking had, aan het Fonds af.

In het raam van zijn reguleringsopdracht streeft het Fonds ernaar de dagelijkse schommelingen van de beursnoteringen van de overheidsfondsen te beperken zonder zich evenwel te verzetten tegen de fundamentele tendens van de markt. Aanvankelijk financierde het Fonds zijn portefeuille met leningen die het op de daggeldmarkt buiten verrekening opnam en door verdiscontering van promessen bij de Nationale Bank of op de markt. Sedert het van kracht worden van de wet van 28 juli 1948 houdende wijziging van de organieke wet van de Bank, werd het bedrag van de bij deze instelling verdisconteerde promessen in mindering gebracht van de kredietmarge welke door de overeenkomst van 14 september 1948 tussen de Staat en de Bank op fr. 10 miljard werd vastgesteld.

De organisatie, de opdracht en de verrichtingen van het Rentenfonds werden achtereenvolgens gewijzigd door de hervorming

van de geldmarkt van 12 november 1957, die het Fonds de middelen verschafte om een open-marktpolitiek te voeren, door de wet van 19 juni 1959 die, in rechte, het actiegebied van zijn verrichtingen uitbreidde, door de reorganisatie van de daggeldmarkt in november 1959, die het Fonds in staat stelde als regulerende instelling op te treden, door de hervorming van 1 januari 1962 waardoor de banken niet langer verplicht werden Rentenfondscertificaten op te nemen en, tenslotte, door het genoemde besluit n^o 41.

In nauw en noodzakelijk verband met zijn traditionele reguleringsopdracht, in de strikte zin, van de markt der overheidsfondsen werd het Rentenfonds in 1957 een nieuwe rol toevertrouwd door de hervorming van de geldmarkt van 12 november. Om een open-marktpolitiek mogelijk te maken werden zijn financieringsmiddelen verruimd. Het werd gemachtigd certificaten uit te geven met een looptijd van vier maanden, die mochten worden opgenomen in de dekkingen van de banken en waarvan de rentevoet gebonden was aan de discontovoet van de Nationale Bank. Bovendien heeft deze laatste ten gunste van het Fonds een krediet van fr. 1 miljard in voorschottenrekening geopend, waarvan de aanwending niet onderworpen is aan de limiet van fr. 10 miljard.

Het voornaamste doel van de reeds aangehaalde hervorming was een einde te maken aan de automatische financiering van de Schatkist naar gelang van de stijging der bankpassiva en, in omgekeerde zin, de Schatkist te vrijwaren tegen de weerslag van een afneming van deze passiva. Daartoe werd de kortlopende schuld, die was ondergebracht bij de banken, omgezet in schatkistcertificaten A en B van een speciale staatslening met vast bedrag. In geval van uitzetting van hun passief op maximum één maand vulden de banken hun dekking aan door in te schrijven op certificaten die het Rentenfonds uitgaf. Op die wijze vloeiden de liquiditeiten niet langer naar de Schatkist maar naar het Fonds. Omgekeerd onderging nu deze laatste instelling de weerslag van een eventuele inkrimping van het passief op ten hoogste één maand van de banken, hetzij rechtstreeks door zijn eigen certificaten terug te betalen, hetzij onrechtstreeks door in te schrijven op B-certificaten ten belope van de door de banken geïnde bedragen. Dank zij dit mechanisme kreeg het Fonds de

beschikking over een hoeveelheid kasmiddelen die zijn interventiemogelijkheden op de rentenmarkt, in het raam van zijn opdracht, versterkten.

In de loop van het jaar 1959 werden de Minister van Financiën, de Nationale Bank en het Rentenfonds het erover eens dat de hervorming van de geldmarkt van november 1957 moest worden aangevuld om niet alleen de markt van de langlopende overheidsfondsen, maar ook die van het kortlopende overheidspapier en de geldmarkt te reguleren, om in de sector van de korte termijn doeltreffender in te werken op de rentevoeten en om de Schatkist te helpen een conjunctureel beleid van de openbare financiën te voeren. Hiertoe bracht een wet van 19 juni 1959 sommige wijzigingen aan het wetsbesluit van 18 mei 1945 (organieke wet van het Rentenfonds). Deze wet machtigde het Fonds formeel regulerings- en open-marktverrichtingen te doen, niet meer uitsluitend op de rentenmarkt, maar ook op de markt van het kortlopend overheidspapier. Om de noodzakelijke overeenstemming tussen het optreden van het Rentenfonds en het monetaire beleid te waarborgen, werd het beheerscomité van het Fonds verruimd : sindsdien is het samengesteld uit zes door de Koning benoemde leden, waarvan er drie voorgesteld worden door de Nationale Bank en de andere drie door de Minister van Financiën. Bij staking van stemmen worden de met redenen omklede adviezen van de leden van het Comité voorgelegd aan de Minister van Financiën die een beslissing moet nemen en het Parlement ervan moet op de hoogte brengen. Om het Rentenfonds in staat te stellen zijn verruimde opdracht naar behoren te vervullen, kreeg het de beschikking over bijkomende middelen, boven die welke het zich verschaft door de uitgifte van certificaten of door de opneming van daggeld. De hierboven genoemde wet van 19 juni verleende het Fonds de beschikking over het bedrag van fr. 2,8 miljard, dat de Staat ontving toen de Nationale Bank de inschrijving in goud van België in het Internationale Monetaire Fonds overnam. Anderzijds stemde de Bank er in toe de kredietlijn van het Rentenfonds op fr. 2 miljard te brengen ⁽¹⁾. Deze kredietlijn mag slechts voor open-marktverrichtingen worden gebruikt, met uitsluiting van alle stelselmatige onder-

(1) Thans bedraagt deze kredietlijn fr. 3,5 miljard.

steuning van de noteringen ten behoeve van de Schatkist.

Op 17 november 1959 werd, aansluitend bij de hervorming van de geldmarkt van november 1957, de daggeldmarkt gereorganiseerd ⁽¹⁾. Sindsdien moest het Rentenfonds vaak als geldgever op deze markt regulerend optreden; zijn leningen worden toegestaan tegen een rentepercentage dat toeneemt met de omvang van het vraagoverschot.

Daar het wenselijk was de middelen die de banken ter beschikking van de bedrijven kunnen stellen te verruimen en aangezien het Rentenfonds een toereikende reserve had aangelegd, werden de dekkingscoëfficiënten op 1 januari 1962 afgeschaft, met handhaving van een verplicht minimumbezit aan overheids-effecten dat een jaar later op zijn beurt werd opgeheven. Sindsdien worden de certificaten van het Rentenfonds niet meer doorlopend uitgegeven tegen een rentepercentage dat aan de officiële discontovoet gebonden is, maar zijn zij het voorwerp van wekelijkse toewijzingen tegen één enkel rentepercentage, met name het hoogste door het Fonds in aanmerking genomen percentage. Zoals in het verleden schrijft het Fonds in op B-certificaten ten belope van de geïnde bedragen. Bij zijn wekelijkse toewijzingen kan het deze certificaten zowel als zijn eigen certificaten afgeven. Sedert april 1965 staan de toewijzingen ook open voor andere instellingen dan de banken.

Samen met de afschaffing van de dekkingscoëfficiënten werd een regeling getroffen die het mogelijk maakt monetaire reservecoëfficiënten vast te stellen wanneer het monetaire beleid en de kredietcontrole dit vereisen. Het Rentenfonds kreeg in dit stelsel een rol toegevoegd, in die zin dat de reserve, in bepaalde gevallen, mag worden samengesteld uit onmiddellijk opvraagbare activa in Belgische franken bij het Fonds; van deze toepassingsmogelijkheid werd evenwel bij de invoering van een coëfficiënt nog geen gebruik gemaakt.

Tenslotte schiep het koninklijk besluit n^o 41 van 29 september 1967 de mogelijkheid tot de

creatie van een nieuw soort overheidspapier dat door het Rentenfonds zou kunnen worden verhandeld. Het Wegenfonds werd inderdaad gemachtigd om in bepaalde omstandigheden (bijvoorbeeld te grote liquiditeitsvoorkeur van de economische subjecten) zijn uitgaven tijdelijk te financieren langs de geldmarkt, met name door de uitgifte van kortlopend papier. Wanneer een tussenkomst van de monetaire overheden gewettigd is omdat het bedrag der beschikbare middelen niet toereikend is om een passend volume investeringen te financieren, dan kan ze o.m. de vorm aannemen van een aankoop door het Rentenfonds, eventueel met behulp van kredieten van de Nationale Bank, van door het Wegenfonds uitgegeven kortlopend papier, dat het Rentenfonds nadien in het raam van zijn open-marktpolitiek op de markt zou kunnen afstaan. In de loop van 1967 heeft het Wegenfonds evenwel geen gebruik gemaakt van deze financieringsmogelijkheid; zijn beroep op de geldmarkt had plaats in de andere vorm waarvan sprake in het koninklijk besluit n^o 41, met name de acceptatie van door de aannemers getrokken wissels.

De geleidelijke verruiming van de actiemogelijkheden van het Rentenfonds, zoals hierboven beschreven, en de maatregelen die in overeenstemming hiermee op andere gebieden werden genomen verschaften aan de verantwoordelijke overheden de nodige mechanismen om te allen tijde een aan de omstandigheden aangepast financieel beleid te kunnen voeren.

Afgezien van zijn regulerende taak op de markt der overheids-effecten en -fondsen, kan het Rentenfonds, door zijn open-marktpolitiek, de rentepercentages op korte, halflange en lange termijn en de oriëntering van de middelen beïnvloeden. Het heeft bovendien op het gebied van de overheidsfinanciën een belangrijke rol te vervullen.

Voor de overheid zijn de financieringsproblemen van tweeërlei aard. Enerzijds moeten thesauriemiddelen beschikbaar zijn om de tijdsverschillen die zich in de loop van het jaar tussen ontvangsten en uitgaven van de Schatkist voordoen, te overbruggen. Anderzijds moeten er leningsmogelijkheden voorhanden zijn om de Staat in de gelegenheid te stellen een anticyclische begrotingspolitiek toe te passen.

Het door de Nationale Bank ten gunste van de Staat geopende krediet, dat bij de overeen-

(1) De nieuwe bepalingen die in november 1959 van kracht werden leidden tot de opheffing van het onderscheid tussen de markten « in verrekening » en « buiten verrekening ». Vóór deze samensmelting had het Rentenfonds alleen toegang tot de markt « buiten verrekening », die vooral gestijfd werd door de aanbreng van kasmiddelen van institutionele beleggers en van instellingen voor sociale verzekering.

komst van 14 september 1948 op fr. 10 miljard werd vastgesteld, is bestemd om de tijdelijke thesaurietekorten, waarvan boven sprake, te financieren. Het Rentenfonds moest de jongste jaren af en toe zijn medewerking verlenen, in hoofdzaak bij wijze van overgangsmaatregel, door vroeger uitgegeven schatkistcertificaten aan te kopen bij financiële instellingen van de overheidssector. De verbetering van de thesaurietoestand maakte het mogelijk op 30 maart 1968 een nieuwe overeenkomst te sluiten tussen de Staat en de Nationale Bank, krachtens welke de Schatkist, met ingang van 1 september e.k., zal kunnen beschikken over een krediet van fr. 16 miljard, d.i. het bedrag dat nodig werd geacht voor een volledige financiering van de seizoentekorten.

De Nationale Bank kan bijdragen tot de financiering van een anticyclisch begrotingsbeleid door de herdiscontering van door de aannemers getrokken en door het Wegenfonds geaccepteerde wissels. Maar voor het overige is het Rentenfonds in eerste instantie bevoegd.

Zoals we reeds in herinnering brachten, wordt het Rentenfonds paritair door de Staat en de Nationale Bank beheerd. In geval van betwisting beslist de Minister van Financiën, onder toezicht van het Parlement. Al deze verschillende instanties vervullen een wezenlijke taak bij de uitvoering van een anticyclisch begrotingsbeleid : de Regering legt dit beleid vast, het Parlement keurt de nodige begrotingskredieten goed, de Nationale Bank verstrekt in laatste instantie de vereiste middelen.

Door van het Rentenfonds de instelling te maken die bevoegd is om een anticyclisch begrotingsbeleid te financieren, hebben de hervormingen van de jongste jaren ervoor gezorgd dat de beslissingen van de verschillende overheden die voor dit beleid verantwoordelijk zijn, zouden genomen worden na al de gewenste raadplegingen en met de grootst mogelijke coördinatie.

*
**

In tegenstelling met de schaarste van 1966 heerste op de geldmarkt een duidelijke ontspanning voortvloeiend uit de vertraging van de conjunctuur en de omvang van de middelen waarover de financiële instellingen konden beschikken ten gevolge van het overschot op de transacties met het buitenland en de toege-

nomen spaarneiging van de particulieren. Door deze evolutie ontstond op de geldmarkt een algemene daling van de rentevoeten, die slechts werd onderbroken door de gewone seizoenstijgingen. De Nationale Bank steunde de spontane daling van de rentevoeten op de markt door in de loop van het jaar over te gaan tot achtereenvolgende verlagingen van haar disconto- en rentepercentages; zo is haar discontovoet voor de geaccepteerde, in een bank gedomicilieerde wissels van 5,25 pct. teruggelopen tot 4 pct.

Dank zij de belangrijke middelen die het op de geldmarkt kon verkrijgen, was het Rentenfonds in staat zonder moeite zijn portefeuille overheidsfondsen te financieren. Deze laatste is overigens geslonken : van een bedrag van fr. 6.426 miljoen per ultimo 1966 liep hij terug tot fr. 5.943 miljoen een jaar later. Om deze redenen stond het Rentenfonds gedurende het jaar 1967 meestal daggeld af en hield het te goeden in rekening aan bij de Nationale Bank, in tegenstelling met wat het geval was in 1966, toen het Fonds vaak genoodzaakt was daggeld op te nemen en een beroep te doen op de voorschotten van de centrale bank. Zo bedroegen de liquide middelen van het Fonds gemiddeld fr. 1.397 miljoen per dag (1). Oorzaken van deze liquiditeit van het Rentenfonds waren voornamelijk de vermindering van zijn portefeuille kort- en langlopend overheidspapier en, in mindere mate, de toeneming van zijn uitgaven van certificaten.

Om een juist inzicht te hebben in het bedrag van de door het Fonds uitgegeven certificaten dient men rekening te houden met de schatkistcertificaten van de B-tranche. In dit verband zij eraan herinnerd dat deze laatste certificaten, met een looptijd van vier maanden, ontstaan zijn bij de hervorming van de geldmarkt in november 1967 door de conversie van ongeveer een derde van de kortlopende overheidsschuld die de banken in hun portefeuille moesten opnemen. Deze certificaten zijn volledig in het bezit van de banken en het Rentenfonds. Het Fonds schrijft in, ten gunste van de Schatkist, op de B-certificaten in het bezit van de banken, die vervallen,

(1) Bij de berekening van deze middelen worden van de som van het netto afgestane daggeld en het creditsaldo van het Fonds bij de Nationale Bank de van deze laatste verkregen voorschotten op onderpand afgetrokken. Voorts is het gemiddelde, zoals alle andere gemiddelden waarover verder sprake is, berekend op basis van het totaal aantal dagen van de periode.

maar het kan ze, bij zijn wekelijkse toewijzingen, vóór zijn eigen certificaten, afstaan aan de banken die aan de toewijzing deelnemen. Over het algemeen staat het Fonds evenwel niet alle B-certificaten af die het bezit, maar behoudt er een zeker bedrag van in het vooruitzicht van een eventueel beroep op de voorschotten van de Nationale Bank. In de regel worden deze voorschotten inderdaad toegekend op onderpand van deze soort certificaten.

De hierna volgende tabel geeft de evolutie weer van de door het Rentenfonds uitgegeven certificaten evenals van de B-certificaten die het in zijn bezit heeft.

Tabel I.

Daggemiddelden 1	Certificaten in omloop	B-certificaten in portefeuille	Netto-uitgifte
	(Miljoenen franken)		
1966 December	5.252	2.423	2.829
Jaar	6.799	2.428	4.371
1967 Januari	4.933	2.476	2.457
Februari	5.152	2.725	2.427
Maart	6.197	2.328	3.869
April	7.136	2.390	4.746
Mei	8.079	2.141	5.938
Juni	8.253	2.429	5.824
Juli	6.577	2.433	4.144
Augustus	7.072	2.092	4.980
September	7.775	2.155	5.620
Oktober	7.987	2.420	5.567
November	8.172	2.612	5.560
December	7.519	2.452	5.067
Jaar	7.078	2.385	4.693

1 Berekend op basis van het totaal aantal dagen van de maand.

Behalve in de maand juli lag het gemiddelde nettobedrag van de dagelijks uitgegeven certificaten (d.w.z. na aftrek van de B-certificaten in het bezit van het Fonds) vanaf mei op een hoger peil dan in dezelfde maanden van 1966. Wanneer men de seizoendalingen van het midden en het einde van het jaar buiten beschouwing laat, vermeerderde het gemiddelde uitstaande bedrag van de certificaten in de loop van de eerste drie kwartalen en stagneerde of daalde nadien zelfs lichtjes. Het gemiddelde nettobedrag der uitgiften over het gehele jaar bereikte fr. 4.693 miljoen, tegen fr. 4.371 miljoen in 1966. Rekening houdend met de omvang van de aangeboden kapitalen die doorgaans het bedrag van de vervallen certificaten ruimschoots overtroffen, blijkt deze toeneming van de uitgiften relatief zwak te

zijn. Een gedeelte van deze kapitalen werd echter vrij geregeld geweigerd zodat het overvloedige aanbod eerder een daling van de rentevoet der certificaten veroorzaakte dan een toeneming van de uitstaande bedragen.

Terwijl in 1966 de rentevoet van de toewijzingen, tussen het begin en het einde van het jaar, met 1 pct. steeg, daalde hij in 1967 met 1,25 pct. : van 6,15 pct. bij het begin van januari liep hij terug tot 4,90 pct. bij de laatste toewijzing van december; alleen de gewone seizoenstijgingen onderbraken deze beweging.

Het Rentenfonds neemt ook deel aan de markt van de andere schatkistcertificaten op korte termijn dan die van de B-tranche. Het treedt op met het doel de markt te regelen overeenkomstig de beginselen van een openmarktbeleid en zonder enige stelselmatige steun aan de Schatkist. In het kader van zijn aldus omschreven opdracht trad het Fonds in de eerste helft van het jaar herhaaldelijk op als koper van zulke certificaten. Nadien heeft het deze certificaten volledig uit zijn portefeuille verwijderd.

Op de daggeldmarkt was het Rentenfonds nettogeldgever, in tegenstelling met wat het geval was in 1966, toen het Fonds nettogeldnemer was. Van het ene halfjaar tot het andere sloeg de positie van het Fonds evenwel om : van nettogeldnemer in het eerste halfjaar werd het, in het tweede, geldgever voor belangrijke bedragen, dank zij de toegenomen middelen die enerzijds vrijkwamen door de vermindering van zijn portefeuille overheidspapier en anderzijds voortvloeiden uit een verhoogde uitgifte van certificaten. Per saldo en over het hele jaar bereikten de netto-uitleningen van het Fonds gemiddeld fr. 865 miljoen per dag, terwijl het in 1966 gemiddeld netto fr. 541 miljoen per dag had opgenomen.

Wegens de grotere toevoer van middelen op de markt daalden de rentevoeten van het daggeld in vergelijking met 1966, althans in de loop van het tweede halfjaar. Gedurende de eerste helft van het jaar lagen de rentevoeten over het algemeen inderdaad hoger dan in 1966. Over het hele jaar liep het gewogen daggemiddelde van de rentevoeten terug van 3,88 pct. in 1966 tot 3,19 pct. in 1967.

Dank zij de ruimere middelen waarover het in 1967 in zijn geheel beschikte, kon het Rentenfonds er in de tweede helft van dit

jaar niet alleen volledig mee ophouden bij de Nationale Bank voorschotten op te nemen, maar hield het gedurende het grootste gedeelte van het jaar belangrijke bedragen in rekening-

courant aan. Het daggemiddelde van deze bedragen beliep over het jaar fr. 579 miljoen. Het hoogste gemiddelde werd in november bereikt met een bedrag van fr. 1.772 miljoen.

Tabel II.

Evolutie van de noteringen van enkele type-obligaties gedurende het jaar 1967

	Gemiddelde van de noteringen januari 1967	Uiterste noteringen		Gemiddelde van de noteringen december 1967
		Hoogste	Laagste	
4 pct. Geünificeerde schuld, I	98,028	98,60	97,80	98,600
4 ½ pct. Belgische 1953-1968	99,109	101,70	98,80	101,511
4 ½ pct. Belgische 1954-1972	94,428	96,40	94,20	96,374
4 ¼ pct. Belgische 1954-1974, I	92,300	94,20	91,70	94,063
5 pct. Belgische 1958-1968	99,176	100,00	98,10	99,932
4 ¾ pct. Belgische 1959-1971	95,447	97,40	95,40	97,342
5 ¼ pct. Belgische 1960-1970, II	100,509	101,10	98,90	100,784
5 ¼ pct. Belgische 1961-1970-1973	101,285	101,80	100,00	101,637
5 pct. Belgische 1962-1967-1972-1977-1982, I	99,842	100,00	99,20	99,974
5 pct. Belgische 1963-1973-1978-1983, I	94,933	96,10	91,70	95,995
6 ¼ pct. Belgische 1964-1969-1974, I	98,142	100,10	98,00	99,968
6 ¼ pct. Belgische 1965-1970-1976	98,252	100,00	97,80	99,505
6 ¼ pct. Belgische 1966-1971-1976, I	97,052	100,00	96,80	99,195
4 pct. Lotenlening 1941	814,333	852,00	797,00	842,740
4 pct. Spoorwegen 1955-1975, II	90,109	91,40	89,90	91,374
4 pct. preferente Belg. Spoorw., Belg. tr. ...	484,095	485,00	447,00	473,421
4 ¾ pct. R.T.T. 1959-1970	97,080	97,80	96,00	97,70

Tabel III.

Evolutie van de nettorendementen van enkele leningen ¹

	15 december 1966		3 januari 1967 ²		15 december 1967	
4 pct. Geünificeerde schuld, I	98,20	4,05	98,20	3,81	98,60	3,79
4 ½ pct. Belgische 1953-1968	98,80	6,07	98,80	5,85	101,50	4,28
4 ½ pct. Belgische 1954-1972	94,00	6,34	94,20	6,03	96,40	5,69
4 ¼ pct. Belgische 1954-1974, I	92,30	6,30	92,20	6,07	94,00	5,82
5 pct. Belgische 1958-1968	98,90	5,42	99,20	4,95	100,00	4,16
4 ¾ pct. Belgische 1959-1971	95,80	5,81	95,40	5,65	97,30	5,29
5 ¼ pct. Belgische 1960-1970, I	98,30	5,71	97,90	5,55	99,00	5,24
5 ¼ pct. Belgische 1961-1970-1973	100,80	5,63	101,40	5,12	101,60	5,06
5 pct. Belgische 1962-1967-1972-1977-1982, I	99,80	3,49	99,80	2,57	100,00	5,48
5 pct. Belgische 1963-1973-1978-1983, I	93,20	5,49	94,10	5,06	96,00	4,79
6 ¼ pct. Belgische 1964-1969-1974, I	98,30	5,95	98,00	5,82	100,00	4,64
6 ¼ pct. Belgische 1965-1970-1976	98,40	5,68	98,40	5,37	99,60	4,99
6 ¼ pct. Belgische 1966-1971-1976, I	97,20	5,97	97,00	5,73	99,10	5,17
4 pct. Spoorwegen 1955-1975, II	90,10	6,11	90,10	5,88	91,40	5,76
4 ¾ pct. R.T.T. 1959-1970	96,40	5,77	96,80	5,37	97,70	5,29

¹ De rendementen zijn berekend op de eerste vervaldag.

² Met ingang van 1 januari 1967 wordt op de coupons van effecten uitgegeven vóór 1 december 1962 een roerende voorheffing afgehouden van 6 pct.; op de later uitgegeven obligatieleningen bedraagt deze heffing 20 pct. (in plaats van 15 pct.).

Uitgiften van leningen

De overheid en de openbare nutsbedrijven hebben in 1967 de leningen, die in tabel IV voorkomen, bij openbare inschrijving uitgegeven.

Bij deze uitgiften moeten de effecten gevoegd worden van de *veertiende tranche van de obligaties à 6,50 pct., voor een totaal van fr. 62.222.000*, door de *Zelfstandige Kas voor Oorlogsschade* overhandigd aan de oorlogsslachtoffers van 1 oktober 1966 tot 30 septem-

ber 1967. Deze obligaties zijn op 2 oktober 1967 in de officiële notering opgenomen.

Het Nationaal Fonds voor de financiering van het Wetenschappelijk Onderzoek begon op 1 april 1967 met de uitgifte à pari van de *achtste tranche van fr. 300.000.000 van haar lening 1960-1999 rentende 2 pct. 's jaars*.

Tabel IV houdt geen rekening met de doorlopende uitgiften van de nutsbedrijven.

Het nettoberoep van de overheid op de kapitaalmarkt bereikte dus fr. 46,5 miljard,

Tabel IV.

Uitgiften van leningen.

Leningen	Datum van uitgifte	Nominale (Miljoenen franken)	Nominale rentevoet (Pct.)	Looptijd	Prijs bij uitgifte	Terugbetalingsprijs	Rendement voor
							de inschrijver met een looptijd van
							(Pct.)
Nationale Maatschappij voor Krediet aan de Nijverheid 1967-1977	1966 30/12	500	6,75	10 jaar	97,65	100	7,09 10 jaar
Nationale Maatschappij voor Krediet aan de Nijverheid 1967-1987	30/12	500	7,00	20 jaar	96,65	100	7,33 20 jaar
Stad Brussel 1967-1977 ...	1967 9/1	2.500	7,00	10 jaar	99,00	100	7,14 10 jaar
Belgische Lening 1967-1982, I	30/1	7.710	7,00	15 jaar	99,50	100	7,06 15 jaar
Belgische Lening 1967-1972-1978, I ¹	30/1	5.800	6,75 5 jaar, 7 maanden, 13 dagen 7,00 laatste 6 jaar	5 jaar, 7 maanden, 13 dagen 11 jaar, 7 maanden, 13 dagen	100,00	100 na 5 jaar, 7 maand., 13 dag. 101 na 11 jaar, 7 maand., 13 dag.	6,76 5 jaar, 7 maand., 13 dag. 6,92 11 jaar, 7 maand., 13 dag.
Nationale Maatschappij voor Krediet aan de Nijverheid 1967-1977-1987	20/2	2.000	7,00	10 of 20 jaar	99,50	100 na 10 jaar 104 na 20 jaar	7,07 10 jaar 7,14 20 jaar
Regie van Telegrafie en Telefonie 1967-1973-1979	22/3	4.000	6,75 eerste 6 jaar 7,00 laatste 6 jaar	6 of 12 jaar	99,50	100 na 6 jaar 101 na 12 jaar	6,86 6 jaar 6,97 12 jaar
Wegenfonds 1967-1982	17/4	6.000	7,00	15 jaar	99,50	100 na 15 jaar	7,06 15 jaar
Nationale Maatschappij der Belgische Spoorwegen 1967-1973-1982	10/5	2.985 ²	6,75 eerste 6 jaar 7,00 laatste 9 jaar	6 of 15 jaar	99,50	100 na 6 jaar 101 na 15 jaar	6,86 6 jaar 6,96 15 jaar
Belgische lening 1967-1972-1978, II	15/6	8.960	6,75 5 jaar, 2 maanden, 26 dagen 7,00 laatste 6 jaar	5 jaar, 2 maanden, 26 dagen 6 jaar	100,00	100 na 5 jaar, 2 maand., 26 dag. 101 na 6 jaar	6,76 5 jaar, 2 maand., 26 dag. 6,93 6 jaar
Belgische lening 1967-1982, II	15/6	5.330	7,00	14 jaar, 7 maanden, 13 dagen	99,50	101 na 14 jaar, 7 maand., 13 dag.	7,06 14 jaar, 7 maand., 13 dag.
Stad Luik 1967-1972-1977 .	28/8	800	6,75 eerste 5 jaar 7,00 laatste 5 jaar	5 of 10 jaar	99,00	100 na 5 jaar 101,50 na 10 jaar	6,99 5 jaar 7,10 10 jaar
Nationale Kas voor Beroepskrediet 1967-1973-1979 .	18/9	500	6,75 eerste 6 jaar 7,00 laatste 6 jaar	6 of 12 jaar	99,50	100 na 6 jaar 101 na 12 jaar	6,85 6 jaar 6,97 12 jaar
Belgische lening 1967-1974-1982	2/10	10.000	6,75 6 jaar, 3 maanden, 27 dagen 7,00 laatste 8 jaar	6 jaar, 3 maanden, 27 dagen 14 jaar, 3 maanden, 27 dagen	100,00	100 na 6 jaar, 3 maand., 27 dag. 100 na 14 jaar, 3 maand., 27 dag.	6,76 6 jaar, 3 maand., 27 dag. 6,87 14 jaar, 3 maand., 27 dag.
Stad Antwerpen 1967-1979 .	6/11	2.000	7,00	12 jaar	99,50	101 na 12 jaar	7,12 12 jaar
Wegenfonds 1967-1979	4/12	6.000	6,75	12 jaar	99,50	100 na 12 jaar	6,81 12 jaar
		65.585					

¹ Sinds 19 september 1967 gevoegd bij de Belgische lening 1966-1972-1978. — Nieuwe benaming : Samengevoegde leningen 1972-1978-6,75-7 pct.

² Op 31 januari 1968.

Tabel V.

In 1967 gedane schrappingen en terugbetalingen

2/ 1	2 ½ pct., 3 pct., 4 pct., 4 ½ pct. Annuïteiten : — terugbetaling op de vervaldag	110.800
8/ 2	5 pct. Belgische lening 1962-1967-1972-1977-1982, I : — vervroegde terugbetaling	5.232.198.000
10/ 3	5 ½ pct. Stad Luik 1962-1967-1972-1977-1982 : — vervroegde terugbetaling	265.000
5/ 4	5 ¼ pct. Regie van Telegrafie en Telefonie 1962-1967-1972-1982 : — vervroegde terugbetaling	1.378.140.000
15/ 4	4 pct. Stad Antwerpen 1937-1967 : — terugbetaling op de vervaldag	19.450.000
10/ 5	5 ¼ pct. Nationale Maatschappij der Belgische Spoorwegen 1962-1967-1972-1977-1982 : — vervroegde terugbetaling	706.958.000
16/ 5	4 ½ pct. Belgische lening 1956-1967 : — aangenomen ter betaling van inschrijvingen op de 7 pct.-lening van het Wegenfonds 1967-1982	1.317.569.000
	— terugbetaling op de vervaldag	1.518.485.000
21/ 5	5 pct. Nationale Maatschappij der Belgische Spoorwegen 1957-1967-1972 : — vervroegde terugbetaling	337.324.000
30/ 5	5 ¼ pct. Stad Brussel 1962-1967-1972-1977-1982 : — vervroegde terugbetaling	506.597.000
1/ 6	5 pct. Regie van Telegrafie en Telefonie 1957-1967-1972 : — vervroegde terugbetaling	147.766.000
5/ 6	5 pct. Stad Luik 1957-1967 : — terugbetaling op de vervaldag	243.294.000
25/ 6	5 pct. Belgische lening 1962-1967-1972-1977-1982, II : — vervroegde terugbetaling	4.673.106.000
1/ 7	4 ¼ pct. Belgische lening 1956-1967-1973 : — vervroegde terugbetaling	1.276.080.000
1/ 7	5 pct. Wegenfonds 1957-1967 : — aangenomen tot betaling van inschrijvingen : — op de 6 ¾ pct. Belgische lening 1967-1972-1978, II	445.117.000
	— op de 7 pct. Belgische lening 1967-1982, II	98.548.000
	— terugbetaling op de vervaldag	919.430.000
1/ 7	4 ½ pct. Stad Brussel 1918 : — terugbetaling op de vervaldag	2.495.000
1/ 8	4 pct. Stad Luik 1937-1967 : — terugbetaling op de vervaldag	5.560.000
1/ 9	4 pct. Stad Gent 1937-1967 : — terugbetaling op de vervaldag	6.670.000
10/ 9	5 pct. Stad Antwerpen 1962-1967-1972-1977-1982 : — vervroegde terugbetaling	13.506.000
1/10	4 ½ pct. Stad Brussel 1956-1967-1972 : — vervroegde terugbetaling	196.620.000
		19.045.298.000 ¹

¹ Bij dit cijfer moeten worden gevoegd de op 1 januari 1967 terugbetaalde obligaties van de Muntsaneringslening, achtste reeks, oneven nummers, terugbetaalbaar op die datum, tot een bedrag van fr. 818.084.000.

tegen fr. 33,1 miljard in 1966; fr. 37,1 miljard in 1965; fr. 24,9 miljard in 1964; fr. 20,3 miljard in 1963; fr. 22,3 miljard in 1962.

Rekening houdend met de bewegingen van de portefeuille van het Rentenfonds verkrijgt men volgende cijfers :

	1966	1967
	(Miljarden franken)	
Uitgiften	45,8	65,5
Terugbetalingen	- 12,7	- 19,0
	33,1	46,5
Saldo van de ter beurze gedane verrichtingen met het Rentenfonds als tegenpartij	+ 0,1	- 0,5
	33,2	46,0

Bewegingen van de portefeuille van het Rentenfonds gedurende het jaar 1967.

Onderstaande tabel geeft een samenvatting van de bewegingen van de portefeuille van het Rentenfonds tijdens het jaar 1967 :

Tabel VI.

(Nominaal kapitaal in miljoenen franken)

	Algemeen saldo	Beweging	
		Plus	Min
31 december 1966 ...	6.426		
31 maart 1967	6.087		339
30 juni 1967	5.873		214
30 september 1967 ..	5.532		341
31 december 1967 ...	5.943	411	
		411	894
Vershil ...		- 483	

Tabel VII.

	Aangeboden effecten		Gevraagde effecten		Totale omzet
	door de effectenmakelaars geboekte verkopen		door de effectenmakelaars geboekte aankopen		
	(Miljoenen franken)				
Brussel :					
Portefeuille « A »	12.818		15.904		
Portefeuille « B »	3.077		3.730		
		15.895		19.634	35.529
Antwerpen :					
Portefeuille « A »	1.500		579		
Portefeuille « B »	677		403		
		2.177		982	3.159
Gent :					
Portefeuille « A »	792		166		
Portefeuille « B »	288		153		
		1.080		319	1.399
Luik :					
Portefeuille « A »	459		133		
Portefeuille « B »	143		68		
		602		201	803
		19.754		21.136	40.890

Het laagste bedrag, fr. 5.162 miljoen, werd op 8 augustus 1967 opgetekend. Het hoogste bedrag, fr. 6.426 miljoen, werd op 2 januari 1967 bereikt.

De portefeuille van het Fonds onderging sinds 1960 volgende wijzigingen :

	(Miljoenen franken)	
1960	+ 2.071	
1961	+ 270	
1962	+ 870	
1963	+ 628	
1964		- 1.593
1965		- 529
1966	+ 128	
1967		- 483

Omvang van de verrichtingen.

De algemene omzet van de ter beurze op de rentenmarkt gedane verrichtingen bedraagt :

	1966	1967	Vershil
	(Nominale waarden in miljoenen franken)		
Aangeboden effecten (door het publiek) ...	18.785	19.754	+ 969
Gevraagde effecten (door het publiek) ...	19.051	21.136	+ 2.085
	37.836	40.890	- 3.054

Die gezamenlijke omzet is over de vier beurzen van het land als volgt verdeeld :

Tabel VIII.

Aantal orders geboekt door de effectenmakelaars-hoekmannen

	Door de effectenmakelaars geboekte verkooporders		Door de effectenmakelaars geboekte aankooporders	
Brussel :				
Portefeuille « A »	192.328	263.965	56.243	91.544
Portefeuille « B »	71.637		35.301	
Antwerpen :				
Portefeuille « A »	17.943	29.433	4.331	8.233
Portefeuille « B »	11.490		3.952	
Gent :				
Portefeuille « A »	17.882	25.250	2.818	4.851
Portefeuille « B »	7.368		2.033	
Luik :				
Portefeuille « A »	6.897	10.039	2.099	3.493
Portefeuille « B »	3.142		1.394	
		328.687		108.171
Algemeen totaal		436.858		

De gegevens van deze tabel, vergeleken met die van het jaar 1966, tonen aan dat :

— het aantal verkooporders daalde met 2.648
 — het aantal aankooporders daalde met 1.245
 Totale daling van het jaar ... 3.893

Het daggemiddelde beloopt 1.733 beursorders per zitting, op basis van 252 zittingen per jaar, tegen 1.749 in 1966.

Alleen voor de beurs te Brussel gaven de verrichtingen van het Rentenfonds aanleiding tot volgende materiële bewegingen :

Binnengekomen in
 de safes 909.160 effecten tegen 1.051.694 in 1966
 Uitgegaan uit
 de safes 1.083.892 effecten tegen 1.048.943 in 1966
 Totale
 beweging 1.993.052 effecten tegen 2.100.637 in 1966

Zulks betekent dat in 1967, per werkdag ⁽¹⁾, gemiddeld 7.909 effecten verhandeld werden (tegen 8.335 effecten in 1966).

De afleveringen van effecten gingen vergezeld van 44.356 cijferborderellen, d.i. een dagelijks gemiddelde van 176 borderellen.

⁽¹⁾ Aantal werkdagen : 252.

De vereffeningen op de beurzen in de provincie gaven aanleiding tot volgende bewegingen van effecten :

339 verzendingen te Antwerpen voor fr. 1.495 miljoen (nominaal); 113 verzendingen te Gent voor fr. 835 miljoen (nominaal); 101 verzendingen te Luik voor fr. 494 miljoen (nominaal).

Aantal en bedrag van de leningen waarvan het Rentenfonds de markt controleert.

Op 31 december 1967 strekt de controle van het Fonds zich uit tot 233 leningen voor een uitstaand nominaal kapitaal van fr. 392.226 miljoen ⁽¹⁾.

Deze leningen zijn ingedeeld als volgt :

Portefeuille « A » : (leningen uitgegeven door de Staat of ten laste van de Staat) : 72 leningen voor een totaal bedrag van fr. 287.379 miljoen.

Portefeuille « B » : (leningen gewaarborgd door de Staat, leningen van de provincies en de gemeenten, van het Gemeentekrediet,

⁽¹⁾ De Kongolese effecten niet inbegrepen.

enz.) : 161 leningen voor een totaal bedrag van fr. 104.847 miljoen, onderverdeeld als volgt :

a) Leningen gewaarborgd door de Staat : 64 leningen voor een totaal van fr. 64.395 miljoen;

b) Leningen van het Gemeentekrediet en van de Intercommunale autoweg E 3 : 12 leningen voor een totaal van fr. 17.635 miljoen;

c) Niet-gewaarborgde leningen van de Nationale Maatschappij der Belgische Spoorwegen : 2 leningen voor een totaal van fr. 1.270 miljoen;

d) Leningen van de provincies : 4 leningen voor een totaal van fr. 214 miljoen;

e) Leningen van de steden en gemeenten : 79 leningen voor een totaal van fr. 21.333 miljoen.

De portefeuille van het Fonds vertegenwoordigt per 31 december 1967 1,28 pct. van de effecten in omloop.

In 1966 bedroeg dat percentage 1,54 ⁽¹⁾; in 1965 bedroeg dat percentage 1,59 ⁽¹⁾; in 1964 bedroeg dat percentage 1,87 ⁽¹⁾; in 1963 bedroeg dat percentage 2,45 ⁽¹⁾.

Algemene toestand van de portefeuille op het einde van 1967.

De algemene toestand van de portefeuille op 31 december 1967 kan als volgt met die van 31 december 1966 worden vergeleken :

	31 december 1966	31 december 1967
(Nominale waarde in miljoenen franken)		
Portefeuille « A » :		
(leningen uitgegeven door of ten laste van de Staat)	3.313	2.943
Portefeuille « B » :		
(leningen gewaarborgd door de Staat, leningen van de provincies en de gemeenten, van het Gemeentekrediet, van Kongo, enz.)	3.113	3.000
	6.426	5.943

⁽¹⁾ De Kongolese effecten niet inbegrepen. Reken men de Kongolese effecten mee, dan is dit percentage : 1,47 in 1967; 1,80 in 1966; 1,73 in 1965; 2,08 in 1964; 2,65 in 1963.

Tabel IX.

Resultaat van de toewijzingen van certificaten van het Rentenfonds

1967	Angeboden bedrag	Toegewezen bedrag	Rentevoet
	(Miljoenen franken)		
3 januari	542	542	6,15
10 januari	625	625	6,15
17 januari	711	507	6,15
24 januari	1.407	895	6,10
31 januari	512	312	6,05
7 februari	750	600	6,00
14 februari	947	897	6,00
21 februari	954	954	6,00
28 februari	1.118	1.118	6,00
7 maart	1.085	750	6,00
14 maart	901	701	6,00
21 maart	1.778	1.075	5,90
28 maart	3.620	3.165	5,75
4 april	1.365	740	5,75
11 april	711	505	5,70
18 april	1.214	239	5,65
25 april	1.815	1.045	5,60
2 mei	980	530	5,60
9 mei	405	190	5,55
16 mei	1.052	1.052	5,55
23 mei	965	965	5,55
30 mei	1.110	790	5,50
6 juni	333	183	5,55
13 juni	385	385	5,60
20 juni	580	380	5,65
27 juni	435	435	5,75
4 juli	429	429	5,75
11 juli	320	270	5,75
18 juli	1.197	1.197	5,80
25 juli	2.615	2.615	5,80
1 augustus	2.575	2.051	5,80
8 augustus	1.561	790	5,75
17 augustus	2.596	1.217	5,70
22 augustus	1.515	715	5,65
29 augustus	941	621	5,60
5 september	915	715	5,50
12 september	894	584	5,45
19 september	1.441	1.091	5,40
26 september	1.217	1.017	5,40
3 oktober	1.031	131	5,30
10 oktober	154	79	5,30
17 oktober	1.365	310	5,00
24 oktober	977	532	5,00
31 oktober	1.015	428	4,90
7 november	795	385	4,85
14 november	883	733	4,85
21 november	1.385	875	4,85
28 november	4.010	3.310	4,85
5 december	1.270	1.160	4,85
12 december	943	618	4,80
19 december	469	159	4,80
26 december	1.270	1.220	4,90

**Indeling van de effecten op 31 december 1967,
rekening houdend met de nog resterende
looptijd.**

(Nominale waarde
in miljoenen franken)

Portefeuille « A » :

minder dan 5 jaar	1.571
van 5 tot 10 jaar	555
meer dan 10 jaar	817
	2.943

Portefeuille « B » :

	Minder dan 5 jaar	Van 5 tot 10 jaar	Meer dan 10 jaar	Totaal
				(Nominale kapitaal in miljoenen franken)
Door de Staat gewaarborgde leningen	421	401	381	1.203
Leningen van Kongo ...	—	—	902	902
Leningen van het Gemeentekrediet en van Intercommunales ...	5	46	91	142
Niet-gewaarborgde leningen op lange termijn van de N.M.B.S.	—	—	21	21
Leningen van de provincies en de steden	213	366	153	732
	639	813	1.548	3.000

Tabel X.

Evolutie van de voornaamste balansposten van het Rentenfonds

(Miljoenen franken)

Einde periode	Activa van het Rentenfonds					Financiering		
	Portefeuille (Nominale waarde)			Daggeld- leningen	Creditsaldo bij de N.B.B.	Uitstaande Renten- fonds- certificaten	Opgenomen daggeld	Debitsaldo bij de N.B.B.
	Genoteerde effecten	Schatkist- certificaten B	Andero schatkist- certificaten					
1966 December	6.426	3.269	—	—	—	4.524	1.563	320
1967 Januari	6.044	2.674	—	51	—	5.304	—	—
Februari	6.297	2.294	—	—	—	4.887	323	—
Maart	6.087	3.735	1.700	—	—	5.306	2.607	302
April	6.060	2.460	1.200	1.516	—	7.826	—	—
Mei	5.906	2.300	6.300	—	—	8.284	833	1.961
Juni	5.873	2.890	5.250	—	—	7.195	1.241	2.190
Juli	5.314	1.700	—	2.300	258	6.211	—	—
Augustus	5.471	2.556	—	2.700	154	7.458	—	—
September	5.531	2.300	—	3.000	598	7.927	—	—
Oktober	5.692	2.880	—	3.030	—	8.160	—	—
November	5.702	1.869	—	503	2.672	7.301	—	—
December	5.943	3.560	—	141	—	6.348	—	—

Tabel XI.

Daggeldrente in 1967

Gemiddelden

van de gemiddelde dagelijkse rentevoeten
gewogen met de ontleende bedragen

Januari	3,37
Februari	3,53
Maart	3,45
April	3,71
Mei	3,59
Juni	3,52
Juli	3,69
Augustus	2,88
September	2,85
Oktober	2,94
November	2,53
December	2,54

BALANS EN WINST- EN VERLIESREKENING PER 31 DECEMBER 1967

Balans per 31 december 1967

ACTIVA			PASSIVA	
Effectenportefeuille :			Certificaten van het Rentenfonds	6.348.000.000
Belgische	<i>Nominale waarde</i>		Schatkist (art. 9 van de wet van	
overheidsfondsen	5.041.442.803	5.531.119.290	19 juni 1959)	2.812.500.000
Belgisch-Kongolees			Te liquideren aankopen van effecten .	75.863.552
Fonds en Kon-			Bij voorbaat geïnde coupons	588.885
golese waarden .	901.593.588	951.595.873	Verlopen renteporata op certificaten	
			van het Rentenfonds	53.076.825
	5.943.036.391	6.482.715.163	Winsten per	
Schatkistcertificaten, tranche B		3.560.000.000	31 december 1966	1.118.399.750
Nationale Bank van België, rekening-			Winsten van	
courant		623.493	het boekjaar 1967	51.536.268
Uitleningen op korte termijn		141.000.000		<u>1.169.936.018</u>
Te liquideren verkopen van effecten ...		117.809.883		<u>10.459.965.280</u>
Te incasseren vervallen coupons		373.552		
Verlopen renteporata op overheids-		157.443.189		
fondsen en op allerlei leningen				
		<u>10.459.965.280</u>		

Resultaten per 31 december 1967

DEBET		CREDIT	
Intresten op voorschotrekningen bij		Provenu der overheidsfondsen	282.996.940
de Nationale Bank van België	2.734.483	Intresten op schatkistcertificaten,	
Intresten op leningen op korte termijn	10.641.325	tranche B	137.069.082
Intresten op certificaten Rentenfonds .	411.994.462	Intresten op schatkistcertificaten D ...	52.129.169
Courtages	19.203.804	Intresten op uitleningen op korte ter-	
Commissielonen op daggeldverrichtin-		mijn	35.750.968
gen	906.441		<u>507.946.159</u>
Algemene onkosten	250.702		
Overschot op volledig geliquideerde			
posten « effecten »	10.678.674		
	456.409.891		
Winst van het boekjaar	51.536.268		
	<u>507.946.159</u>		
<i>Pro memorie</i> : Vervallen coupons van			
Kongolese waarden noodlijdend ge-			
bleven bij gebrek aan uitbetaling :			
4 pct. bevoorrechte Vicicongo	502.180		

De resultaten van het boekjaar 1967 fr. 51,5 miljoen) zijn minder gunstig dan die van het vorige (fr. 103,3 miljoen). De voornaamste reden hiervoor ligt in de stijging van de rentelast op certificaten uitgegeven door het Fonds.

Overigens dient aangestipt dat de post « Effectenportefeuille », in de balans voorkomt ten belope van zijn aankoopwaarde.

Aldus beschouwd, vertonen de cumulatieve resultaten van de vorige boekjaren per 31 de-

cember 1967 een batig saldo van fr. 1.169,9 miljoen.

De beurswaarde van de « Effectenportefeuille » ligt, per 31 december 1967, fr. 1.194,3 miljoen beneden de aankoopwaarde.

Dit verschil kan worden verdeeld als volgt :

	(Miljoenen franken)
Belgische waarden	731,1
Effecten uitgegeven door het Belgisch-Kongolees Fonds voor Delging en Beheer en Kongolese waarden	463,2
	<hr/>
	1.194,3

Hieruit blijkt dat het batig saldo van de cumulatieve resultaten per 31 december 1967, d.i. fr. 1.169,9 miljoen, volledig het verschil dekt tussen de beurswaarde en de aankoopwaarde van de Belgische effecten en ongeveer (op fr. 24,4 miljoen na) hetzelfde verschil wat betreft de Kongolese waarden. Wat echter deze laatste categorie waarden betreft; waarvan de markt sedert 17 juli 1961 niet meer onder de bevoegdheid van het Rentenfonds valt, is het voor iedereen duidelijk dat de minderwaarde voor een groot gedeelte te wijten is aan oorzaken die buiten de beurs liggen.

Brussel, 30 maart 1968.

De voorzitter,
M. D'HAËZE.

*

**

Jaar 1967 (1^o halfjaar) — Samenvattende tabel van de maandgemiddelden van de noteringen

	Januari	Februari	Maart	April	Mei	Juni
Portefeuille « A »						
3 pct. Belgische, II	99,900	99,900	99,900	99,900	99,900	99,900
3 ½ pct. Belgische 1937	87,314	87,300	87,300	87,300	87,300	87,300
3 ½ pct. Belgische 1943	87,900	87,900	87,900	87,900	87,900	87,890
4 pct. Geünificeerde schuld, I	98,028	97,935	98,433	98,475	98,500	98,477
4 pct. Bevrijdingslening	88,228	87,645	87,176	86,985	86,726	86,700
5 pct. Belg. 1953-1973, voorh. Lotenlen.	—	—	95,000	94,620	94,773	95,086
2 pct.-5 pct. Lotenlening 1953 (sinds 21-3 ex-loten genoteerd)	947,619	948,600	940,785	—	—	—
4 ½ pct. Belgische 1953-1973	94,633	94,700	94,700	94,800	94,826	95,018
4 ½ pct. Belgische 1953-1968	99,109	99,255	99,700	99,700	99,884	100,072
4 ½ pct. Belgische 1954-1972	94,428	94,485	94,485	94,825	94,900	94,918
4 ¼ pct. Belgische 1954-1974, I	92,300	92,300	92,371	92,375	92,547	92,236
4 pct. Belgische 1955-1975	89,314	89,510	89,523	89,430	89,884	89,840
4 ¼ pct. Belgische 1956-1971	100,585	100,180	100,490	101,050	101,078	101,054
4 ¼ pct. Belgische 1956-1967-1973	99,871	99,625	99,871	99,985	100,010	99,928
4 ½ pct. Belgische 1956-1967	99,928	99,600	100,119	100,305	100,300	—
5 pct. Belgische 1957-1969	98,942	97,810	97,904	98,320	98,900	98,927
5 pct. Belgische 1958-1968	99,176	99,380	99,023	99,250	99,205	99,259
4 ¾ pct. Belgische 1959-1971	95,447	96,015	96,742	96,985	96,547	97,063
5 pct. Belgische 1959-1970	98,180	97,400	97,471	98,070	97,873	98,104
5 ¼ pct. Belgische 1960-1970, II	100,509	99,180	99,104	98,925	99,405	99,727
5 ½ pct. Belgische 1960-1970-1975, III	100,123	99,385	99,852	100,315	100,168	99,972
5 ½ pct. Belgische 1961-1970-1973	101,285	100,195	100,538	100,705	100,631	100,213
5 ½ pct. Belgische 1961-1971-1976-1981	100,028	100,000	100,023	100,070	100,089	99,981
5 pct. Belgische 1962-1972-1977-1982, I	99,842	99,980	99,628	99,405	99,273	99,250
5 pct. Belgische 1963-1983, I	94,933	94,200	93,761	92,770	92,121	92,327
6 pct. Belgische 1963-1983	93,071	93,040	93,176	93,445	93,663	94,004
6 ¼ pct. Belgische 1964-1969-1974, I	98,142	98,525	98,895	98,920	99,173	98,900
6 ¼ pct. Belgische 1964-1969-1975	98,438	98,730	98,542	98,905	98,494	98,545
6 ¼ pct. Belgische 1964-1969-1974, II	98,485	98,300	98,304	98,670	99,263	98,863
6 ¼ pct. Belgische 1965-1970-1976	98,252	98,075	98,000	98,150	98,100	97,818
6 ¼ pct. Belgische 1965-1971-1978	98,042	97,585	97,095	97,275	97,642	97,922
6 ¼ pct. Belgische 1965-1971-1980	96,514	96,645	96,519	97,260	96,910	96,822
6 ¼ pct. Belgische 1966-1971-1976, I	97,052	97,285	97,747	97,840	97,778	97,427
6 ¼ pct. Belgische 1966-1971-1976, II	96,485	97,055	97,042	97,325	97,378	97,277
6 ¼ pct. Belgische 1966-1972-1978 sedert	—	—	—	—	—	—
18-9. Samengevoegde leningen 1972-1978	—	—	98,311	99,035	98,636	98,477
4 pct. Belgische lotenlening 1933	1.062,476	1.059,900	1.058,574	1.066,450	1.082,157	1.092,500
4 pct. Belgische lotenlening 1941	814,333	807,100	801,476	820,150	839,570	829,818
4 pct. Spoorwegen 1955-1975, II	90,109	90,100	90,100	90,100	90,100	90,036
5 pct. Wegenfonds 1957-1967 ¹	99,928	99,820	100,109	100,205	100,257	100,220
6 pct. Wegenfonds 1963-1983	93,400	93,230	93,166	92,785	92,600	92,600
6 ¼ pct. Wegenfonds 1964-1969-1974	98,452	98,390	98,123	98,710	99,126	98,959
6 ¼ pct. Wegenfonds 1965-1972-1980	96,700	96,620	96,500	96,500	96,563	97,327
4 pct. Belgische Spoorw. (Belg. tr.)	484,095	481,250	479,476	478,250	476,842	473,090
Portefeuille « B »						
3 pct. Buurtspoorwegen J.J., IV	57,762	57,480	57,040	56,975	56,657	56,550
3 ½ pct. Regie T.T. 1943	99,635	100,000	99,950	99,800	99,081	98,100
4 ½ pct. Regie T.T. 1953-1968, I	102,752	103,080	103,319	103,855	104,600	104,672
4 ¼ pct. Regie T.T. 1954-1974, I	91,290	91,330	91,714	92,050	91,494	91,700
4 ¾ pct. Regie T.T. 1959-1970	97,080	97,185	97,452	97,315	96,384	96,163
5 ½ pct. Regie T.T. 1961-1971	101,738	100,810	100,433	100,030	99,763	99,890
6 ½ pct. Regie T.T. 1966-1972-1978	97,323	97,505	97,419	97,220	97,221	97,240
4 ½ pct. Belgische Spoorwegen 1954-1972	94,890	95,100	95,247	95,300	95,300	95,377
5 pct. Belg. Spoorweg. 1957-1967-1972	99,800	99,760	99,966	100,310	100,168	99,772
4 ¾ pct. Belgische Spoorwegen 1959-1969, I	97,400	97,320	97,290	97,750	98,378	98,422
5 ½ pct. Belg. Spoorw. 1963-1973-1978-1983	93,300	93,230	93,161	92,805	92,536	93,268
6 ¼ pct. Belg. Spoorweg. 1964-1969-1974	98,800	98,755	98,561	98,845	98,589	98,545
6 ¼ pct. Belg. Spoorweg. 1965-1971-1977	97,890	97,455	97,680	97,805	98,200	98,095
5 pct. N.M.K.N. 1959-1969	98,185	97,965	97,800	97,680	97,526	97,618
4 ½ pct. Waterbedeling 1953-1968	99,800	99,905	100,071	100,550	100,778	101,031
4 pct. Gemeentekrediet, I	79,819	79,835	79,128	79,340	78,747	78,559
4 pct. Gemeentekrediet, IV	93,200	93,200	93,200	93,160	93,000	93,000
5 pct. Gemeentekrediet 1957	96,300	96,225	96,200	96,245	96,300	96,363
4 pct. Belgische Spoorwegen 1937	720,010	714,400	714,380	713,421	714,947	715,047
4 pct. Antwerpen 1931	95,100	95,100	95,100	95,100	95,100	95,120
4 ½ pct. Antwerpen 1953-1968, I	101,604	102,000	102,423	103,315	103,442	103,600
4 pct. Antwerpen 1955-1975	91,800	91,800	91,800	91,800	91,631	91,500
5 pct. Antwerpen 1959-1969	96,700	96,700	96,800	97,125	97,694	98,200
7 pct. Antwerpen 1966-1976	—	—	97,350	98,250	98,757	98,609
4 pct. Brussel 1930	82,157	82,038	82,000	82,000	82,075	82,100
4 ½ pct. Brussel 1956-1967-1972	98,871	98,990	99,371	99,550	99,626	99,650
5,30 pct. Brussel 1963-1973-1983	93,200	93,200	93,200	93,200	93,200	93,122
4 ¼ pct. Gent 1954-1974	92,100	92,100	92,100	92,100	92,031	92,000
4 ½ pct. Gent 1956-1971	100,200	100,200	100,295	100,300	100,300	100,300
4 ½ pct. Luik 1956-1970	99,300	99,300	99,490	100,050	100,378	100,350
5 pct. Luik 1957-1967 ¹	99,338	99,425	99,952	100,110	100,184	—
2 pct. Brussel 1905	717,666	721,875	710,111	708,875	724,250	722,222

¹ Volledig afgelost.

Jaar 1967 (2^e halfjaar) — Samenvattende tabel van de maandgemiddelden van de noteringen

	Juli	Augustus	September	Oktober	November	December
Portefeuille « A »						
3 pct. Belgische, II	99,900	99,900	99,900	99,891	99,900	99,900
3 ½ pct. Belgische 1937	87,900	87,300	87,266	87,159	87,066	86,958
3 ½ pct. Belgische 1943	87,900	87,900	87,900	87,900	87,867	87,800
4 pct. Geünificeerde schuld, I	98,560	98,600	98,600	98,600	98,600	98,600
4 pct. Bevrijdingslening	86,820	87,000	87,004	87,186	86,752	85,942
5 pct. Belg. 1953-1973, voorh. Lotenlen. 2 pct - 5 pct. lotenlening 1953 (sinds 21-3 ex-loten genoteerd)	95,930	96,357	96,038	95,991	96,505	96,684
4 ½ pct. Belgische 1953-1973	95,205	95,528	95,838	96,214	96,400	96,400
4 ½ pct. Belgische 1953-1968	100,460	100,728	100,757	101,009	101,233	101,511
4 ½ pct. Belgische 1954-1972	94,925	96,071	96,276	95,895	96,171	96,374
4 ¼ pct. Belgische 1954-1974, I	92,645	93,666	93,990	94,145	94,114	94,063
4 pct. Belgische 1955-1975	90,070	91,400	91,642	91,500	91,510	91,442
4 ¼ pct. Belgische 1956-1971	101,090	101,100	101,066	101,009	101,000	101,000
4 ¼ pct. Belgische 1956-1967-1973	100,350	100,938	101,000	101,000	101,105	101,100
4 ½ pct. Belgische 1956-1967	—	—	—	—	—	—
5 pct. Belgische 1957-1969	99,215	99,776	99,552	99,255	99,933	99,542
5 pct. Belgische 1958-1968	99,270	99,295	99,366	99,727	100,000	99,932
4 ¾ pct. Belgische 1959-1971	97,330	97,400	97,276	97,386	97,400	97,342
5 pct. Belgische 1959-1970	98,595	98,833	98,252	98,345	98,667	98,774
5 ¼ pct. Belgische 1960-1970, II	100,560	101,004	100,761	100,027	100,795	100,784
5 ½ pct. Belgische 1960-1970-1975, III	100,260	101,242	101,085	100,700	100,714	101,263
5 ½ pct. Belgische 1961-1970-1973	100,680	101,742	101,700	101,659	101,700	101,637
5 ½ pct. Belgische 1961-1971-1976-1981	99,990	100,300	100,390	100,391	100,719	100,642
5 pct. Belgische 1962-1972-1977-1982, I	99,220	99,300	99,604	100,000	100,000	99,974
5 pct. Belgische 1963-1983, I	93,265	94,476	95,280	94,518	95,443	95,995
6 pct. Belgische 1963-1983	94,020	94,328	94,166	93,964	94,276	94,700
6 ¼ pct. Belgische 1964-1969-1974, I	99,465	99,828	99,676	99,905	100,005	99,968
6 ¼ pct. Belgische 1964-1969-1975	99,160	99,614	99,452	99,068	99,610	99,926
6 ¼ pct. Belgische 1964-1969-1974, II	99,175	99,500	98,909	99,291	99,910	99,995
6 ¼ pct. Belgische 1965-1970-1976	98,115	98,933	98,709	99,491	99,795	99,505
6 ¼ pct. Belgische 1965-1971-1978	98,185	99,142	98,728	98,741	99,381	99,111
6 ¼ pct. Belgische 1965-1971-1980	97,350	98,371	97,947	98,364	99,000	99,042
6 ¼ pct. Belgische 1966-1971-1976, I	97,815	99,142	98,814	98,745	99,562	99,195
6 ¼ pct. Belgische 1966-1971-1976, II	97,555	98,338	98,042	98,364	99,181	99,063
6 ¾ pct. Belgische 1966-1972-1978 sedert 18-9. Samengevoegde leningen 1972-1978 ...	98,800	99,509	99,108	99,377	99,795	99,811
4 pct. Belgische lotenlening 1933	1.088,150	1.085,619	1.088,000	1.097,727	1.095,710	1.073,260
4 pct. Belgische lotenlening 1941	827,150	844,666	841,380	833,909	838,238	842,740
4 pct. Spoorwegen 1955-1975, II	90,120	90,666	90,842	91,000	91,376	91,374
5 pct. Wegenfonds 1957-1967 ¹	—	—	—	—	—	—
6 pct. Wegenfonds 1963-1983	92,810	93,266	93,395	93,300	93,300	93,268
6 ¼ pct. Wegenfonds 1964-1969-1974	99,170	99,547	99,580	99,623	99,910	99,926
6 ¼ pct. Wegenfonds 1965-1972-1980	98,665	99,390	99,004	98,836	99,592	99,321
4 pct. Belgische Spoorw. (Belg. tr.)	465,100	454,904	476,761	475,273	474,238	473,421
Portefeuille « B »						
3 pct. Buurtspoorwegen J.J., IV	56,380	56,580	56,700	56,637	56,867	56,412
3 ½ pct. Regie T.T. 1943	97,514	97,900	98,277	98,433	98,900	98,800
4 ½ pct. Regie T.T. 1953-1968, I	104,835	105,152	105,650	105,495	105,443	105,595
4 ¼ pct. Regie T.T. 1954-1974, I	92,035	92,661	92,714	92,841	93,248	93,284
4 ¾ pct. Regie T.T. 1959-1970	96,305	97,638	97,647	97,636	97,600	97,700
5 ½ pct. Regie T.T. 1961-1971	100,180	101,271	101,166	101,118	101,124	101,416
6 ½ pct. Regie T.T. 1966-1972-1978	97,530	99,347	99,747	99,877	99,595	99,721
4 ½ pct. Belgische Spoorwegen 1954-1972	95,610	96,285	96,466	96,173	96,386	96,647
5 pct. Belg. Spoorweg. 1957-1967-1972 ...	98,775	99,223	99,757	100,545	101,062	101,016
4 ¾ pct. Belgische Spoorwegen 1959-1969, I	98,485	98,938	99,128	99,050	99,095	99,200
5 ½ pct. Belg. Spoorw. 1963-1973-1978-1983	93,830	94,661	95,128	94,627	95,510	96,000
6 ¼ pct. Belg. Spoorweg. 1964-1969-1974 ...	98,835	99,152	99,566	99,891	100,024	99,974
6 ¼ pct. Belg. Spoorweg. 1965-1971-1977 ...	98,685	99,457	99,471	98,945	99,295	99,195
5 pct. N.M.K.N. 1959-1969	98,070	98,747	98,828	98,441	98,776	98,774
4 ½ pct. Waterbedeling 1953-1968	101,170	101,400	101,542	101,818	101,900	101,900
4 pct. Gemeentekrediet, I	78,535	78,995	79,061	79,168	79,195	78,111
4 pct. Gemeentekrediet, IV	93,000	93,157	93,200	93,173	93,005	93,311
5 pct. Gemeentekrediet 1957	96,545	96,723	96,690	96,714	97,038	97,595
4 pct. Belgische Spoorwegen 1937	715,687	723,421	725,380	724,190	723,905	722,562
4 pct. Antwerpen 1931	95,250	95,350	95,500	95,538	95,700	95,760
4 ½ pct. Antwerpen 1953-1968, I	103,955	104,500	104,800	104,850	104,910	105,153
4 pct. Antwerpen 1955-1975	91,585	91,600	91,600	91,600	91,438	91,400
5 pct. Antwerpen 1959-1969	98,330	98,400	98,380	98,491	98,481	98,495
7 pct. Antwerpen 1966-1976	98,850	99,152	99,295	99,627	99,967	100,200
4 pct. Brussel 1930	82,100	82,022	81,922	81,780	81,536	81,500
4 ½ pct. Brussel 1956-1967-1972	100,040	100,200	100,195	99,877	99,733	99,700
5,30 pct. Brussel 1963-1973-1983	93,060	93,780	94,076	94,200	94,410	94,400
4 ¼ pct. Gent 1954-1974	92,045	92,271	92,300	92,395	92,362	92,342
4 ½ pct. Gent 1956-1971	100,300	100,300	100,371	100,582	100,800	100,800
4 ½ pct. Luik 1956-1970	100,395	100,500	100,500	100,500	100,500	100,500
5 pct. Luik 1957-1967 ¹	—	—	—	—	—	—
2 pct. Brussel 1905	727,500	722,000	719,625	720,888	725,000	724,500

¹ Volledig afgelost.

LITERATUUR IN VERBAND MET DE ECONOMISCHE EN FINANCIËLE PROBLEMEN VAN BELGIE

Onderstaande literatuuropgave sluit aan bij diegene die wij gepubliceerd hebben in het juninummer 1968 van het *Tijdschrift*. Er weze opgemerkt dat in deze literatuuropgave noch de verslagen van de verschillende instellingen, noch de statistische bronnen zijn overgenomen.

1. GELD- EN KREDIETWEZEN

DEMAEGHT A.J., Vendre de l'argent? Quelques aspects du marketing dans les institutions financières. (*Economisch en Sociaal Tijdschrift*, Antwerpen, XXII, n° 3, juni 1968, blz. 233-252.)

DE VULDER A., Financiering door leasing. (*Oost-Vlaanderen groeit*, Gent, IV, maart 1968, blz. 4-10.)

Le relèvement du plafond des avances de la Banque Nationale au Trésor. (*Socialisme*, Brussel, XV, n° 87, mei 1968, blz. 398-400.)

Recente monetaire en financiële ontwikkeling. (*Weekberichten van de Kredietbank*, Brussel, XXIII, n° 23, 8 juni 1968, blz. 221-227.)

3. NIET-GELDSCHIPPENDE FINANCIËLE INSTELLINGEN

BEAUPAIN L., Compte courant de valeurs mobilières. (*Revue de la Banque*, Brussel, XXXII, n° 3, 1968, blz. 273-289.)

DELACROIX M., Les investment clubs. (*Economisch en Sociaal Tijdschrift*, Antwerpen, XXII, n° 3, juni 1968, blz. 267-269.)

4. OVERHEIDSFINANCIËN

POULLET R., Le « programming » des dépenses publiques. (*Reflets et Perspectives de la Vie économique*, Brussel, VII, n° 3, mei 1968, blz. 243-254.)

SPELTINCX H.J., Wet van 29 mei 1948 houdende bijzondere bepalingen tot aanmoediging van het particulier initiatief bij het oprichten van volkswoningen en het kopen van kleine landeigendommen. (*Wonen*, Brussel, XL, n° 1, 1968, blz. 32-40.)

SPREUTELS M., Nieuwe stellingen inzake openbare uitgaven. (*Documentatieblad van het Ministerie van Financiën*, Brussel, n° 4, april 1968, blz. 5-48.)

TERROIR R., Taxation des plus-values réalisées sur immeubles non bâtis. (*Revue belge des Sciences commerciales*, Brussel, XLIII, n°s 1-2, januari-februari 1968, blz. 61-65.)

THIRY E., Initiation à la T.V.A. — La T.V.A. en Allemagne. (II). (*Revue belge des Sciences commerciales*, Brussel, XLIII, n°s 1-2, januari-februari 1968, blz. 39-60.)

5. NATIONAAL INKOMEN — SPAARWEZEN — INVESTERINGEN — VERBRUIK

CHARLIER R., La politique belge de promotion des investissements étrangers et ses résultats. (*Revue de la Société d'Etudes et d'Expansion*, Luik, n° 230, maart-april 1968, blz. 172-185.)

DE LEENER M., Invloed der uitgaven voor elektrische energie op het Belgisch nationaal inkomen. (*Energie*, Brussel, n° 182, 1^e kwartaal 1968, blz. 17-25.)

POELMANS J., Evaluations de la consommation privée. Historique des chiffres. (*Cahiers économiques de Bruxelles*, Brussel, n° 38, 2^e kwartaal 1968, blz. 219-243.)

POULIART W., Een proefspaaronderzoek bij hoge inkomestrekkingen in België. (*Cahiers économiques de Bruxelles*, Brussel, n° 38, 2^e kwartaal 1968, blz. 245-287.)

SCHWEIZER S., L'épargne et sa contribution à l'alimentation des marchés des capitaux. (*Revue de la Banque*, Brussel, XXXII, n° 3, 1968, blz. 259-271.)

SIMONET H., Le défi américain et l'Europe. (*Socialisme*, Brussel, XV, n° 87, mei 1968, blz. 359-365.)

THIELEMANS E., De financiële instellingen en de buitenlandse investeringen. (*Ondernemen*, Brussel, XXIV, n°s 6-7, juni-juli 1968, blz. 204-207.)

VAN PEETERSSEN A., Essai d'établissement d'une fonction d'investissement globale pour la Belgique. (*Cahiers économiques de Bruxelles*, Brussel, n° 38, 2^e kwartaal 1968, blz. 303-317.)

6. BEVOLKING

Loop van de bevolking tijdens het jaar 1967. Bevolkingscijfer op 31 december 1967. (*Statistisch Tijdschrift*, Brussel, n° 5, mei 1968, blz. 459-475.)

7. PRIJZEN EN LONEN

HATRY P., Les prix des matières premières et leurs accords internationaux de stabilisation. (*Cahiers économiques de Bruxelles, Brussel, n° 38, 2^e kwartaal 1968, blz. 157-217.*)

Inkomen en lonen in Limburg. (*Economie in Limburg, Hasselt, n° 1, 1968, blz. 5-38.*)

MORISSENS L., Estimation des fonctions de salaire-coût horaire et des cotisations personnelles de sécurité sociale. (*Cahiers économiques de Bruxelles, Brussel, n° 38, 2^e kwartaal 1968, blz. 289-301.*)

8. WERKGELEGENHEID EN WERKLOOSHEID

BLONDIAU P., Le travail des femmes. (*Bulletin social des Industriels, Brussel, XL, n° 347, mei 1968, blz. 338-347.*)

De gemiddelde wekelijkse arbeidsduur in de nijverheid. April en oktober 1967. (*Statistisch Tijdschrift, Brussel, n° 5, mei 1968, blz. 487-492.*)

PIERSEAUX A., Verzekering tegen onvrijwillige werkloosheid in België. Haar oorsprong, doel en evolutie. (*Arbeidsblad, Brussel, LXIX, n° 4, april 1968, blz. 367-397.*)

RYCX d'HUISNACHT J.D., De beroepsopleiding van de jongeren in België door de industriële leertijd. Sociale en juridische aspecten. (*Arbeidsblad, Brussel, LXIX, n° 4, april 1968, blz. 367-397.*)

Statistiek van de stakingen in 1967. (*Statistisch Tijdschrift, Brussel, n° 5, mei 1968, blz. 493-498.*)

SUETENS L.P., Het recht, de rechter en de werkstaking. (*Tijdschrift voor Privaatrecht, Gent, V, n° 1, 1968, blz. 1-42.*)

10. ECONOMISCHE TOESTAND — ECONOMISCHE POLITIEK

HANNEQUART A., La programmation économique. (*Reflets et Perspectives de la Vie économique, Brussel, VII, n° 3, mei 1968, blz. 255-264.*)

La situation économique de la Belgique au cours des premiers mois de 1968. (*Bulletin économique de la Société Générale de Banque, Brussel, VII, n° 72, juni 1968, blz. 1-4.*)

ROUVEROUX P., L'aménagement régional. (*Revue de la Société d'Etudes et d'Expansion, Luik, n° 230, maart-april 1968, blz. 244-251.*)

VAN ORSHOVEN J., Regionaal-economisch beleid gesteund en geprogrammeerd op wetenschappelijke criteria. (*De Gids op Maatschappelijk Gebied, Brussel, LIX, n° 5, mei 1968, blz. 383-392.*)

11. NIJVERHEID — LANDBOUW — VISSERIJ

De tapijtindustrie. (*Oost-Vlaanderen groeit, Gent, IV, maart 1968, blz. 19-27.*)

DINGENEN R., Remembrement dans la province de Limbourg. Quelques constatations. (*Revue de l'Agriculture, Brussel, XXI, n° 3, maart 1968, blz. 431-438.*)

FERRY J. & VAN DER REST, Dialogue sur la situation actuelle de la sidérurgie. (*Revue de la Société d'Etudes et d'Expansion, Luik, n° 230, maart-april 1968, blz. 187-206.*)

GUILLAUME R., Le marché des électroménagers. (*Electricité, Brussel, n° 135, juni 1968, blz. 21-24.*)

L'industrie du pétrole. (*Bulletin économique de la Société Générale de Banque, Brussel, VII, n° 72, juni 1968, blz. 4-6.*)

L'industrie textile belge et ses défis. (*L'Industrie textile belge, Brussel, X, n° 5, mei 1968, blz. 23-26.*)

PAELINCK J.H., Problèmes économiques de la localisation régionale des industries modernes. (*Revue de la Société d'Etudes et d'Expansion, Luik, n° 230, maart-april 1968, blz. 348-353.*)

STRADIOT O., La pêche maritime belge en 1967. (*Revue de l'Agriculture, Brussel, XXI, n° 3, maart 1968, blz. 497-505.*)

VOLPI M.G., L'industrie textile devant le Marché commun. (*L'Industrie textile belge, Brussel, X, n° 5, mei 1968, blz. 11-20.*)

12. WETENSCHAPPELIJK ONDERZOEK

LAMOUCHE J.P., Recherche scientifique et comptabilité nationale. (*Etudes et enquêtes statistiques, Brussel, n° 1, 1968, blz. 117-209.*)

RADOUX L., De l'Europe des Six à la Grande Europe par la technologie? (*Socialisme, Brussel, XV, n° 87, mei 1968, blz. 335-350.*)

STENMANS A., La programmation de la recherche scientifique en Belgique. (*Reflets et Perspectives de la Vie économique, Brussel, VII, n° 3, mei 1968, blz. 211-226.*)

15. BUITENLANDSE HANDEL

De buitenlandse handel van de Belgisch-Luxemburgse Economische Unie in 1967. (*Berichten over de Buitenlandse Handel, Brussel, bijvoegsel C, n° 4, juni 1968, blz. 5-181.*)

Uitvoerbevordering. (*Kredietbank, Brussel, 1968, 33 blz.*)

16. INTERNATIONALE FINANCIËLE TRANSACTIES

ALIBER R.Z., National Monetary Sovereignty and International Financial Order. (*Recherches économiques de Louvain, Leuven, XXXIV, n° 2, mei 1968, blz. 143-156.*)

BAUDHUIN F., La seconde crise monétaire mondiale. (*Revue de la Société d'Etudes et d'Expansion, Luik, n° 230, maart-april 1968, blz. 163-170.*)

BIRNBAUM E., Gold and the International Monetary System. An Orderly Reform. (*Princeton University, Princeton, 1968, 52 blz.*)

BRIFFAUX J. Ph., Un point de retournement dans le mouvement long de la production mondiale d'or. (*Recherches économiques de Louvain, Leuven, XXXIV, n° 2, mei 1968, blz. 177-212.*)

- COULBOIS P., Remarques sur le désordre monétaire international. (*Revue d'Economie politique, Parijs, LXXVIII, n° 2, maart-april 1968, blz. 298-308.*)
- D'AROMA A., La Banque des Règlements Internationaux. (*Cadres, Rome, XIV, januari-maart 1968, blz. 137-145.*)
- DENIZET J., La déflation n'est pas un remède. (*Revue d'Economie politique, Parijs, LXXVIII, n° 2, maart-april 1968, blz. 309-319.*)
- DIETERLEN P., Le désordre monétaire international. (*Recherches économiques de Louvain, Leuven, XXXIV, n° 2, mei 1968, blz. 127-141.*)
- DUPRIEZ L.H., L'étalon monétaire international. (*Recherches économiques de Louvain, Leuven, XXXIV, n° 2, mei 1968, blz. 157-176.*)
- FERRARI A., Il contributo del club dei dieci alla cooperazione monetaria fra i paesi industrializzati. (*Cadres, Rome, XIV, januari-maart 1968, blz. 71-75.*)
- FISHER F., Dagli accordi di Bretton Woods alla conferenza di Rio de Janeiro. (*Cadres, Rome, XIV, januari-maart 1968, blz. 51-56.*)
- FLEMING J.M., Guidelines for Balance-of-Payments Adjustment under the Par-Value System. (*Princeton University, Princeton, 1968, 31 blz.*)
- Goud : tussen goed en geld. (*Amsterdam-Rotterdam Bank Economisch Kwartaaloverzicht, Amsterdam, n° 13, juni 1968, blz. 39-43.*)
- GUGLIELMI J.L., Crépuscule d'un système de règlements internationaux. (*Revue d'Economie politique, Parijs, LXXVIII, n° 2, maart-april 1968, blz. 320-328.*)
- HAHN A.L., Die Bretton Woods-Krankheit. (*Cadres, Rome, XIV, januari-maart 1968, blz. 79-82.*)
- HAYES A., The Challenge to the Dollar in a Changing World. (*Monthly Review of the Federal Reserve Bank of New York, New York, L, n° 5, mei 1968, blz. 87-91.*)
- KORSVIK J. & DAVIS J.M., The Evolving World Monetary Mechanism. (*Cadres, Rome, XIV, januari-maart 1968, blz. 101-104.*)
- KOSZUL J.P., Some Basic Facts about Reserve-Currencies and Gold. (*Economie, Tilburg, XXXII, n° 9, juni 1968, blz. 409-421.*)
- KRIZ M.A., The Threats to International Economic Liberalism. (*The Banker, Londen, CXVIII, n° 508, juni 1968, blz. 513-518.*)
- LAERI J.H., L'avenir du dollar. Le point de vue des banquiers U.S.A. (*Cadres, Rome, XIV, januari-maart 1968, blz. 125-126.*)
- LOFTUS M.L., The International Monetary Fund, 1965-1967 : A Selected Bibliography. (*Staff Papers, Washington, XV, n° 1, maart 1968, blz. 143-195.*)
- Pricing Gold. (*Society National Bank of Cleveland, Cleveland, april 1968, blz. 1-4.*)
- SALIN P., Réflexions sur la dévaluation de la livre sterling. (*Revue d'Economie politique, Parijs, LXXVIII, n° 2, maart-april 1968, blz. 329-337.*)
- SCHWEITZER P.P., The International Monetary System and International Liquidity. (*Cadres, Rome, XIV, januari-maart 1968, blz. 11-17.*)
- SMETS F.A., Le système bancaire belge face aux problèmes monétaires internationaux. (*Cadres, Rome, XIV, januari-maart 1968, blz. 209-210.*)
- SMETS P.F., Le Centre international pour le règlement des différends relatifs aux investissements. (*Revue de la Banque, Brussel, XXXII, n° 3, 1968, blz. 223-258.*)
- SOLOMON R., International Monetary Reform Today. (*Cadres, Rome, XIV, januari-maart 1968, blz. 27-30.*)
- STEELS J., Réflexions sur le problème de l'or. (*Revue générale belge, Brussel, n° 6, juni 1968, blz. 73-87.*)
- THOMPSON-McCAUSLAND L.P., The Place of Special Drawing Rights in the International Monetary System. (*Bank of England Quarterly Bulletin, Londen, VIII, n° 2, juni 1968, blz. 146-155.*)
- TOMASINI L.M., Verso la riforma del sistema monetario internazionale : l'accordo di Rio. (*Rivista di Politica Economica, Rome, LVIII, n° 5, mei 1968, blz. 699-731.*)
- Towards International Money. (*Barclays Bank Review, Londen, XLIII, n° 2, mei 1968, blz. 25-27.*)
- TUROT P., La balance des paiements. Pourquoi et comment la lire. (*Les Editions de l'Epargne, Parijs, 1968, 84 blz.*)
- WIJNHOLDS W.J., The Dollar and the Gold. (*Economie, Tilburg, XXXII, n° 8, mei 1968, blz. 385-394.*)
- WRISTON W.B., The Fallacies of Financial Controls. (*Cadres, Rome, XIV, januari-maart 1968, blz. 93-95.*)
- ZUPNICK E., Understanding the International Monetary System. (*Foreign Policy Association, New York, 1967, 63 blz.*)
- 17. INTERNATIONALE ECONOMISCHE AAN-EENSLUITING**
- Aktuelle Probleme des EWG-Kartellrechts. (*Carl Heymanns Verlag, Keulen, 1966, 278 blz.*)
- BAREAU P., The Sterling Area and the European Economic Community. (*Cadres, Rome, XIV, januari-maart 1968, blz. 179-181.*)
- BRENNER R.O., Le Marché commun est-il également possible pour le secteur de la construction ? (*Revue de la Société d'Etudes et d'Expansion, Luik, n° 230, maart-april 1968, blz. 279-289.*)
- COLLIN F., L'importance de l'unification monétaire. (*Cadres, Rome, XIV, januari-maart 1968, blz. 201-203.*)
- De E.E.G. na 1 juli 1968 : van de grens af gezien (I). (*Weekberichten van de Kredietbank, Brussel, XXIII, n° 25, 22 juni 1968, blz. 245-249.*)
- DE VLEESCHAUWER R., Le code européen des sociétés commerciales. (*Energie, Brussel, n° 182, 1^e kwartaal 1968, blz. 1-9.*)

- DIETERLEN P., Malheurs et chances du mythe européen. (*Revue économique et sociale, Lausanne, XXVI, n° 2, mei 1968, blz. 77-86.*)
- FRY R.H., L'incidence sur le plan monétaire de l'entrée éventuelle de la Grande-Bretagne dans le Marché commun. (*Conférences du Centre d'Etudes bancaires et financières, Impresor, Brussel, boekje n° 138, mei 1968, 20 blz.*)
- FUERST G., Ueber die Berechnung von Produktions-Indexziffern für die Europäische Wirtschaftsgemeinschaft. (*Etudes et Enquêtes statistiques, Brussel, n° 1, 1968, blz. 79-116.*)
- HOLTROP W.M., Central Banking and Economic Integration. (*International Financial News Survey, Washington, XX, n° 19, (bijv.), 17 mei 1968, blz. 162-168.*)
- HOUIN R., Où en est le droit des sociétés dans le Marché commun? (*Revue trimestrielle de Droit européen, Parijs, IV, n° 1, januari-maart 1968, blz. 131-147.*)
- KULAKOWSKI J., La place et le rôle des syndicats au sein du Marché commun. (*Reflets et Perspectives de la Vie économique, Brussel, VII, n° 3, mei 1968, blz. 265-278.*)
- L'adesione della Gran Bretagna al Mercato comune europeo. (*Rivista di Politica Economica, Rome, LVIII, n° 5, mei 1968, blz. 733-748.*)
- La politique européenne dans le domaine de l'industrie chimique. (*Chronique de Politique étrangère, Brussel, XXI, n° 2, maart 1968, blz. 214-228.*)
- LARCIER R.L. & VAN DEN WYNGAERT R., Perspectives en matière de pensions au sein du Marché commun. (*Revue de la Société d'Etudes et d'Expansion, Luik, n° 230, maart-april 1968, blz. 318-328.*)
- LELEUX P., Le droit des sociétés aux Etats-Unis et dans la C.E.E. Perspectives de leur évolution. (*Revue trimestrielle de Droit européen, Parijs, IV, n° 1, januari-maart 1968, blz. 50-91.*)
- Les Communautés dans l'Europe. 1. L'adhésion de la Grande-Bretagne aux Communautés. (*Editions de l'Institut de Sociologie de l'Université Libre de Bruxelles, Brussel, 1968, 134 blz.*)
- L'industrie automobile européenne et le Marché commun. (*Chronique de Politique étrangère, Brussel, XXI, n° 2, maart 1968, blz. 243-255.*)
- L'industrie électronique, les ordinateurs et le Marché commun. (*Chronique de Politique étrangère, Brussel, XXI, n° 2, maart 1968, blz. 229-242.*)
- MANDEL E., Die E.W.G. und die Konkurrenz Europa-Amerika. (*Europäische Verlagsanstalt, Frankfurt/Main, 1968, 111 blz.*)
- MEIMBERG R., Problemi di integrazioni dei mercati dei capitali nella C.E.E. (*Bancaria, Rome, XXIV, n° 5, mei 1968, blz. 569-573.*)
- MESNAGE M., Elimination des variations saisonnières : la nouvelle méthode de l'O.S.C.E. (*Etudes et Enquêtes statistiques, Brussel, n° 1, 1968, blz. 7-78.*)
- MOK M.R., Alleenverkoop en E.E.G. (*Economisch en Sociaal Tijdschrift, Antwerpen, XXII, n° 3, juni 1968, blz. 215-232.*)
- NARPATI B., Monetary Integration in the Six. (*Economisch en Sociaal Tijdschrift, Antwerpen, XXII, n° 3, juni 1968, blz. 263-267.*)
- PALMER M. & LAMBERT J., European Unity. A Survey of the European Organisations. (*Allen & Unwin, Londen, 1968, 519 blz.*)
- PERROUX F., L'intégration et l'échec de la théorie traditionnelle des échanges extérieurs. (*Economie appliquée, Parijs, XXI, n° 2, 1968, blz. 379-396.*)
- PETRILLI G., La politique de développement régional et l'intégration économique de l'Europe. (*Revue de la Société d'Etudes et d'Expansion, Luik, n° 230, maart-april 1968, blz. 336-340.*)
- PICKERING M., The European Company. (*The Banker, Londen, CXVIII, n° 508, juni 1968, blz. 519-525.*)
- REGUL R., Oeffentliche Finanzen im Rahmen der europäischen Integration. (*Wirtschaftsdienst, Hamburg, XLVIII, n° 6, juni 1968, blz. 315-316.*)
- REILLY P., L'Angleterre et l'Europe. (*Cadres, Rome, XIV, januari-maart 1968, blz. 188-189.*)
- REY J., Perspectives de développement de l'union économique. (*Communautés européennes, Brussel, 1968, 25 blz.*)
- SACLE A., L'association dans le Traité de Rome. (*Revue trimestrielle de Droit européen, Parijs, IV, n° 1, januari-maart 1968, blz. 1-18.*)
- SAUWENS A., Quelques aspects des politiques économiques sectorielles et monétaires des Communautés européennes. (*Chronique de Politique étrangère, Brussel, XXI, n° 2, maart 1968, blz. 205-213.*)
- SCHAUS L., Les transports dans la C.E.E. : Aspects politiques, économiques et juridiques. (*Droit social, Parijs, n° 5, mei 1968, blz. 285-293.*)
- SIGLIENTI S., La Fédération bancaire de la C.E.E. et les initiatives pour la création d'un marché financier européen. (*Cadres, Rome, XIV, januari-maart 1968, blz. 213-216.*)
- Statistiques harmonisées des gains horaires bruts, de la durée hebdomadaire du travail offerte et de l'emploi salarié dans l'industrie. (*Etudes et Enquêtes statistiques, Brussel, II, 1968, blz. 1-222.*)
- VERLOREN van THEMAAT P., Europees kartelrecht in ontwikkeling. (*Kluwer, Deventer, 1968, 111 blz.*)
- WATERSCHOOT P., L'industrie des ordinateurs électroniques dans la C.E.E. (*Reflets et Perspectives de la Vie économique, Brussel, VII, n° 3, mei 1968, blz. 279-288.*)
- ZAMPAGLIONE G., Le Comité monétaire du Marché commun. (*Cadres, Rome, XIV, januari-maart 1968, blz. 221-225.*)

18. DIVERSEN

L'Université et les hommes de demain. (*Bulletin social des Industriels, Brussel, XL, n° 348, juni-juli 1968, extra-nummer, blz. 369-462.*)

't KINT J. & GODIN M., Les sociétés coopératives. (*Larcier, Brussel, 1968, 340 blz.*)

VAN DER BRUGGEN C., Planification et programmation de l'enseignement. (*Reflets et Perspectives de la Vie économique, Brussel, VII, n° 3, mei 1968, blz. 227-241.*)

ECONOMISCHE WETGEVING

Deze rubriek bevat de wetten, besluiten en andere officiële bekendmakingen die van bijzonder belang zijn voor 's lands algemene economie en via het Belgisch Staatsblad werden afgekondigd in de loop van de maand aan deze van de publikatie van het Tijdschrift voorafgaand.

Alleen de gewichtigste wetten en besluiten hebben wij « in extenso » overgenomen. Voor de andere wetteksten volstaat een eenvoudige vermelding, desnoods door een verklarende nota verduidelijkt.

Anderzijds omvat de economische wetgeving de voornaamste besluiten, richtlijnen en verordeningen voorkomend in het Publikatieblad van de Europese Gemeenschappen.

Om het naslaan ervan te vergemakkelijken, hebben wij bovenbedoelde documentatie in de volgende rubrieken ondergebracht :

1. — *Algemene economische wetgeving*
2. — *Geld-, krediet- en bankwezen*
3. — *Overheidsfinanciën*
4. — *Landbouw*
5. — *Nijverheid*
6. — *Arbeid*
7. — *Binnenlandse handel*
8. — *Buitenlandse handel*
9. — *Verkeerswezen*
10. — *Prijzen en lonen*
11. — *Pensioenen, sociale verzekeringen en diverse sociale voordelen*
12. — *Europese Economische Gemeenschap*

2. — GELD-, KREDIET- EN BANKWEZEN

Nationale Kas voor Beroepskrediet

Verhoging van de grens der verbintenissen
(Staatsblad, 2 juli 1968, blz. 7242).

Bij koninklijk besluit van 13 juni 1968, dat in werking treedt de dag waarop het in het *Belgisch Staatsblad* is bekendgemaakt, wordt het bedrag van de grens der verbintenissen van de Nationale Kas voor Beroepskrediet, door achtereenvolgende vrijgeving van een derde en een vierde schijf van één miljard frank elk, op twintig miljard frank gebracht.

Koninklijk besluit van 13 juni 1968

tot verhoging van het nominaal bedrag dat de Nationale Maatschappij voor Krediet aan de Nijverheid aan kasbons en obligaties mag uitgeven en aan deposito's mag opnemen
(Staatsblad, 26 juni 1968, blz. 7096).

Artikel 1. — Het nominaal bedrag dat de Nationale Maatschappij voor Krediet aan de Nijverheid aan kasbons en obligaties mag uitgeven en aan deposito's mag opnemen wordt van vijftientig op negentig miljard gebracht.

Koninklijk besluit van 4 juli 1968

waarbij de Nationale Maatschappij voor de Huisvesting ertoe gemachtigd wordt, onder staatswaarborg, een lening van fr. 1 miljard uit te geven (Staatsblad, 20 juli 1968, blz. 7744).

3. — OVERHEIDSFINANCIËN

Koninklijk besluit van 26 april 1968

tot inrichting en coördinatie van de controles op de toekenning en op de aanwending van de toelagen (Staatsblad, 5 juni 1968, blz. 6263).

Ministerieel besluit van 2 mei 1968

tot wijziging van het ministerieel besluit van 27 april 1960, houdende bepaling van het bedrag en van de toepassingsmodaliteiten van de financiële tussenkomst van de Staat voorzien door het koninklijk besluit van 13 april 1959 betreffende de beroepsopleiding en beroepsvolmaking in de ambachten en neringen, gewijzigd bij de ministeriële besluiten van 31 juli 1962, 11 juli 1963, 8 maart 1965, 20 mei 1965 en 21 mei 1965 (Staatsblad, 19 juni 1968, blz. 6862).

Koninklijk besluit van 13 mei 1968

tot vaststelling van de toestand van de overgedragen kredieten van het jaar 1967 (buitengewone uitgaven) (Staatsblad, 6 juli 1968, blz. 7369).

Koninklijk besluit en ministerieel besluit van 30 mei 1968

betreffende de uitgifte van de lening 1968-1975-1983 (Staatsblad, 12 juni 1968, blz. 6571).

.....
Art. 2. — De lening is vertegenwoordigd door toonderobligaties (...) welke renten tegen de hiernavermelde rentevoeten :

6,50 pct. 's jaars, vanaf 24 juni 1968 tot 23 juni 1975;
6,75 pct. 's jaars, vanaf 24 juni 1975 tot 23 juni 1983.

.....
Art. 6. — De houders kunnen de vervroegde terugbetaling van hun obligaties bekomen, op 24 juni 1975, à pari van hun nominale waarde.

..*

.....
Artikel 1. — De openbare inschrijving op de obligaties van de lening 1968-1975-1983, waarvan het nominaal kapitaal beperkt wordt tot fr. 10 miljard, wordt opengesteld op 17 juni 1968; zij wordt afgesloten zodra dit bedrag bereikt wordt en uiterlijk op 2 juli 1968.

Art. 3. — De uitgifteprijs, vastgesteld op fr. 995 netto voor fr. 1.000 nominaal kapitaal, is volledig in speciën te betalen op het ogenblik van de indiening der inschrijvingen.

.....
Art. 11. — Aan de in België gevestigde banken en effectenmakelaars wordt een plaatsingscommissieloon van 1,25 pct. van het door hun toedoen ingeschreven nominaal kapitaal toegekend.

Het half-commissieloon mag aan de financiële instellingen worden toegekend op de door hun bemiddeling ingezamelde inschrijvingen.

Ministerieel besluit van 31 mei, 26 juni en 25 juli 1968

tot wijziging van het ministerieel besluit van 23 december 1964 houdende Aanvullende Verordening op de met het zegel gelijkgestelde taksen (Staatsblad, 19 juni 1968, blz. 6837).

Koninklijk besluit van 7, 25 juni en 24 juli 1968 en ministerieel besluit van 8 juni en 2 juli 1968

betreffende het tarief van invoerrechten (Staatsblad, 14 en 28 juni, 5 en 26 juli 1968, blz. 6671, 7150, 7501 en 7874).

Koninklijk besluit van 10 juni 1968

tot wijziging van de Algemene Verordening op de met het zegel gelijkgestelde taksen (Staatsblad, 19 juni 1968, blz. 6836).

Koninklijk besluit van 10 juni 1968

tot instelling van een Commissie van de Nationale Rekeningen (Staatsblad, 9 juli 1968, blz. 7391).

Artikel 1. — Er wordt bij het ministerie waaronder het Nationaal Instituut voor de Statistiek ressorteert, een Commissie van de Nationale Rekeningen ingesteld waarvan de leden door Onze Minister van Economische Zaken worden benoemd.

Deze Commissie brengt advies uit over :

1° de methode gevolgd door het Nationaal Instituut voor de Statistiek bij het opstellen van de ramingen der verschillende elementen welke de Nationale Rekeningen uitmaken en doet, eventueel, suggesties om die methode te verbeteren;

2° de globale of gedetailleerde ramingen van het Nationaal Instituut voor de Statistiek in verband met de Nationale Rekeningen.

Op verzoek van de regering geeft de Commissie een interpretatie van de bekomen cijfers van de Nationale Rekeningen.

De Commissie kan daarenboven aan de regering voorstellen doen die zij nuttig oordeelt ter verbetering van de voor het opmaken van de Nationale Rekeningen vereiste statistische informatie.

**Koninklijk besluit
van 26 juni en 25 juli 1968**

tot wijziging van het koninklijk besluit van 11 maart 1953 houdende verhoging van de overdrachtaks bij de invoer (Staatsblad, 29 juni en 26 juli 1968, blz. 7174 en 7928).

Wet van 27 juni 1968

waarbij nieuwe voorlopige kredieten komende in mindering van de begrotingen voor het begrotingsjaar 1968 geopend worden (Staatsblad, 2 juli 1968, blz. 7240).

Ministerieel besluit van 28 juni 1968

houdende wijziging van het ministerieel besluit van 17 februari 1960 tot regeling van de vrijstellingen inzake invoerrecht (Staatsblad, 4 juli 1968, blz. 7323).

**Ministerieel besluit
van 28 juni en 2 juli 1968**

betreffende de tariefcontingenten (Staatsblad, 5 juli 1968, blz. 7352).

Wet van 10 juli 1968

houdende de begroting van de Diensten van de Eerste Minister voor het begrotingsjaar 1968 (Staatsblad, 16 juli 1968, blz. 7559).

Artikel 1. — Voor de aan het begrotingsjaar 1968 verbonden (...) gewone uitgaven betreffende de begroting van de Diensten van de Eerste Minister, worden kredieten geopend ten bedrage van fr. 1.981.170.000 (...).

Art. 6. — De verrichtingen op de speciale fondsen (...) worden geraamd op fr. 647.750.000 voor de ontvangsten en op fr. 824.750.000 voor de uitgaven.

Wet van 11 juli 1968

houdende de begroting van het Ministerie van Justitie voor het begrotingsjaar 1968 (Staatsblad, 30 juli 1968, blz. 8061).

Artikel 1. — Voor de aan het begrotingsjaar 1968 (...) gewone uitgaven betreffende het Ministerie van Justitie, worden kredieten geopend die de som van fr. 4.878.021.000 belopen.

Wet van 12 juli 1968

houdende verhoging en vermindering van sommige vastleggings- en ordonnanceringskredieten die als buitengewone begroting voor het begrotingsjaar 1967 werden uitgetrokken (Staatsblad, 20 juli 1968, blz. 7719).

Wet van 12 juli 1968

houdende machtiging tot regularisatiën, verhoging en vermindering van sommige voor het begrotingsjaar 1967 uitgetrokken kredieten, zomede toekenning van bijkredieten voor de uitgaven met betrekking tot 1966 en de vorige begrotingsjaren (Staatsblad, 27 juli 1968, blz. 7966).

Ministerieel besluit van 12 juli 1968

tot opheffing van het ministerieel besluit van 7 juni 1967 houdende vaststelling van het bedrag der premies toegekend aan de instellingen die uit Belgische melk zekere melkderivaten voortbrengen (Staatsblad, 30 juli 1968, blz. 8078).

Wet van 30 juli 1968

houdende de begroting van het Ministerie van Sociale Voorzorg voor het begrotingsjaar 1968 (Staatsblad, 31 juli 1968, blz. 8109).

Artikel 1. — Voor de aan het begrotingsjaar 1968 (...) gewone uitgaven betreffende het Ministerie van Sociale Voorzorg, worden kredieten geopend die de som van fr. 18.644.300.000 belopen.

5. — NIJVERHEID

Ministerieel besluit van 30 mei 1968

genomen bij toepassing van artikel 5 van de wet van 5 mei 1958 en van het koninklijk besluit van 20 mei 1958 tot bevordering van de financiering van de voorraden van de steenkolenmijnen (Staatsblad, 12 juni 1968, blz. 6581).

Koninklijk besluit van 10 juli 1968

houdende vaststelling van de zetel en van de werkingsmodaliteiten van het Nationaal Instituut voor de Extractiebedrijven (Staatsblad, 18 juli 1968, blz. 7647).

6. — ARBEID

Koninklijk besluit van 28 juni 1968

tot wijziging van de artikelen 150 en 152 van het koninklijk besluit van 20 december 1963 betreffende arbeidsvoorziening en werkloosheid (Staatsblad, 5 juli 1968, blz. 7349).

8. — BUITENLANDSE HANDEL

Koninklijk besluit van 2 en 19 april 1968

tot wijziging van het koninklijk besluit van 12 december 1955 en 12 maart 1965 betreffende de uitvoer en de invoer van vlees (Staatsblad, 19 juni 1968, blz. 6849).

overdrachtaks bij de invoer (Staatsblad, 29 juni en 26 juli 1968, blz. 7174 en 7928).

Ministeriële besluiten van 31 mei 1968

tot wijziging van de lijsten I, II en III gevoegd bij het ministerieel besluit van 7 januari 1966, waarbij de in- en uitvoer van sommige goederen aan vergunning onderworpen worden (Staatsblad, 4 juli 1968, blz. 7315).

Ministerieel besluit van 28 juni 1968

houdende wijziging van het ministerieel besluit van 17 februari 1960 tot regeling van de vrijstellingen inzake invoerrecht (Staatsblad, 4 juli 1968, blz. 7323).

Koninklijk besluit van 7, 25 juni en 24 juli 1968 en ministerieel besluit van 8 juni en 2 juli 1968

betreffende het tarief van invoerrechten (Staatsblad, 14 en 28 juni, 5 en 26 juli 1968, blz. 6671, 7150, 7501 en 7874).

Ministerieel besluit van 28 juni en 2 juli 1968

betreffende de tariefcontingenten (Staatsblad, 5 juli 1968, blz. 7352).

Wet van 19 juli 1968

tot wijziging van de wet van 11 september 1962 betreffende de in-, uit- of doorvoer van goederen (Staatsblad, 20 juli 1968, blz. 7732).

Koninklijk besluit van 26 juni en 25 juli 1968

tot wijziging van het koninklijk besluit van 11 maart 1953 houdende verhoging van de

Ministerieel besluit van 20 juli 1968

tot intrekking van uitvoer- en doorvoervergunningen voor sommige goederen (Staatsblad, 23 juli 1968, blz. 7761).

9. — VERKEERSWEZEN

Koninklijk besluit van 8 juli 1968

waarbij aan de SABENA de goedkeuring gegeven wordt haar statuten te wijzigen (Staatsblad, 19 juli 1968, blz. 7690).

10. — PRIJZEN EN LONEN

Ministerieel besluit van 28 juni 1968

tot reglementering van de prijzen van de mineraalwaters (Staatsblad, 2 juli 1968, blz. 7247).

Koninklijk besluit van 20 juli 1968

waarbij het toepassingsgebied van de wet van 28 juni 1966 betreffende de schadeloosstelling van de werknemers die ontslagen worden bij sluiting van ondernemingen, uitgebreid wordt tot de ondernemingen welke gemiddeld ten minste vijftwintig werknemers tewerkstellen (Staatsblad, 30 juli 1968, blz. 8081).

11. — PENSIOENEN, SOCIALE VERZEKERINGEN
EN DIVERSE SOCIALE VOORDELEN

Wet van 5 februari 1968

houdende goedkeuring van het Europees Verdrag betreffende de sociale zekerheid van arbeiders werkzaam bij het internationaal vervoer, ondertekend op 9 juli 1956, te Genève (Staatsblad, 7 juni 1968, blz. 6382).

12. — EUROPESE ECONOMISCHE GEMEENSCHAP

Raadpleging van de Raad

uit hoofde van de artikelen 37 en 67 van het Verdrag van Parijs over de door de Franse regering met betrekking tot staal overwogen maatregelen (Publikatieblad, 13 juli 1968, n^o C 70, blz. 2).

**Beschikking van de Commissie
van 29 mei 1968
(68/663/EGKS)**

houdende wijziging van aanbeveling n^o 1-64 van de Hoge Autoriteit van 15 januari 1964 aan de

regeringen der deelnemende Staten betreffende een verhoging van de bescherming van ijzer- en staalprodukten aan de buitengrenzen van de Gemeenschap (Publikatieblad, 5 juni 1968, n^o L 125, blz. 7).

Artikel 1. — Het bepaalde in artikel 2, lid 1, van Aanbeveling n^o 1-64 van de Hoge Autoriteit van 15 januari 1964 wordt als volgt gewijzigd :

« 1. Deze aanbeveling is niet van toepassing voor zover zij voor bepaalde tariefposten van sommige deelnemende Staten ertoe zou leiden dat geconsolideerde tariefconcessies aan bij het G.A.T.T. aangesloten landen niet in acht worden genomen en, voorts, voor zover zij de naleving van de verplichtingen die de deelnemende Staten in het kader van het Protocol van Genève van 30 juni 1967 op zich hebben genomen, onmogelijk zou maken ».

Besluit van de Raad van 30 mei 1968
(68/250/EEG)

houdende sluiting van de overeenkomsten betreffende sommige tabaksfabrikaten en sommige aardolieprodukten, waarover op grond van artikel XXIV, lid 6, van het G.A.T.T. is onderhandeld met de Verenigde Staten van Amerika en het Verenigd Koninkrijk (Publikatieblad, 13 juni 1968, n° L 131, blz. 14).

Besluit van de Raad van 30 mei 1968
(68/251/EEG)

houdende sluiting van de overeenkomst betreffende de concessies aan de Europese Economische Gemeenschap naar aanleiding van de hervorming van het Amerikaanse douanetarief, waarover op grond van artikel XXVIII van het G.A.T.T. is onderhandeld met de Verenigde Staten van Amerika (Publikatieblad, 13 juni 1968, n° L 131, blz. 18).

Beschikking van de Commissie
van 14 juni 1968
(68/281/EEG)

houdende toekenning van tariefcontingenten aan het Koninkrijk België en het Groothertogdom Luxemburg voor haring, vers, gekoeld of bevroren, bestemd voor verwerking (tariefpost ex 03.01 B I a) 2) (Publikatieblad, 17 juli 1968, n° L 167, blz. 4).

Besluit van de Raad van 18 juni 1968
(68/263/EEG)

houdende sluiting van de Overeenkomst inzake het handelsverkeer en de technische samenwerking tussen de E.E.G. en de Lid-Staten, enerzijds, en de Libanese Republiek, anderzijds (Publikatieblad, 27 juni 1968, n° L 146, blz. 1).

Verordening van de Raad van 27 juni 1968
(68/802/EEG)

betreffende de gemeenschappelijke definitie van het begrip « oorsprong van goederen » (Publikatieblad, 28 juni 1968, n° L 148, blz. 1).

Verordening van de Raad van 27 juni 1968
(68/803/EEG)

inzake de douanewaarde van de goederen (Publikatieblad, 28 juni 1968, n° L 148, blz. 6).

Verordening van de Raad van 27 juni 1968
(68/804/EEG)

houdende een gemeenschappelijke ordening der markten in de sector melk en zuivelprodukten (Publikatieblad, 28 juni 1968, n° L 148, blz. 13).

Verordening van de Raad van 27 juni 1968
(68/805/EEG)

houdende een gemeenschappelijke ordening der markten in de sector rundvlees (Publikatieblad, 28 juni 1968, n° L 148, blz. 24).

Verordening van de Raad van 28 juni 1968
(68/812/EEG)

houdende gedeeltelijke en tijdelijke schorsing van bepaalde rechten van het gemeenschappelijk douanetarief (Publikatieblad, 30 juni 1968, n° L 151, blz. 1).

Verordening van de Raad van 28 juni 1968
(68/827/EEG)

houdende een gemeenschappelijke ordening der markten voor bepaalde in bijlage II van het verdrag vermelde produkten (Publikatieblad, 30 juni 1968, n° L 151, blz. 16).

Artikel 1. — De bij deze verordening ingestelde gemeenschappelijke ordening der markten geldt ten aanzien van de in de bijlage vermelde produkten.

Art. 2. — 1. Het gemeenschappelijk douanetarief is, onverminderd de bepalingen van de associatieovereenkomsten, met ingang van 1 juli 1968 van toepassing.

Art. 4. — 1. In het handelsverkeer binnen de Gemeenschap zijn verboden :

— de toepassing van enig douanerecht of enige heffing van gelijke werking;

— de toepassing van enige kwantitatieve beperking of maatregel van gelijke werking, behoudens de bepalingen van het Protocol betreffende het Groothertogdom Luxemburg;

— het beroep op artikel 44 van het Verdrag.

2. De in de bijlage bedoelde goederen waarin produkten welke noch in artikel 9, lid 2, noch in arti-

kel 10, lid 1, van het Verdrag zijn bedoeld, verwerkt zijn, of die uit zodanige produkten zijn verkregen, worden niet toegelaten tot het vrije verkeer binnen de Gemeenschap.

Art. 5. — De artikelen 92 tot en met 94 van het Verdrag zijn van toepassing op de produktie van en de handel in de in de bijlage vermelde produkten.

Art. 10. — Deze verordening treedt in werking op 1 juli 1968.

**Verordening van de Raad van 28 juni 1968
(68/865/EEG)**

houdende een gemeenschappelijke ordening der markten in de sector van op basis van groenten en fruit verwerkte produkten (Publikatieblad, 1 juli 1968, n° L 153, blz. 8).

**Beschikking van de Commissie
van 6 juli 1968
(68/914/EGKS)**

houdende machtiging van de Regering van de Franse Republiek tot het nemen van bepaalde steunmaatregelen ten gunste van de ijzer- en staalindustrie (Publikatieblad, 6 juli 1968, n° L 159, blz. 4).

**Beschikking van de Commissie
van 6 juli 1968
(68/915/EGKS)**

betreffende de toepassing van artikel 37 van het Verdrag tot oprichting van de Europese Gemeenschap voor Kolen en Staal, gericht tot de Franse Republiek (Publikatieblad, 6 juli 1968, n° L 159, blz. 6).

**Verordening van de Raad van 15 juli 1968
(68/985/EEG)**

houdende vaststelling van de algemene voorschriften betreffende de interventie maatregelen op de markt voor boter en room (Publikatieblad, 18 juli 1968, n° L 169, blz. 1).

**Verordening van de Raad van 19 juli 1968
(68/1017/EEG)**

houdende de toepassing van mededingingsregels op het gebied van het vervoer per spoor, over de weg en over de binnenwateren (Publikatieblad, 23 juli 1968, n° L 175, blz. 1).

**Verordening van de Raad van 19 juli 1968
(68/1018/EEG)**

houdende de vorming van een communautair contingent voor het goederenvervoer over de weg tussen Lid-Statens (Publikatieblad, 23 juli 1968, n° L 175, blz. 13).

**Verordening van de Raad van 20 juli 1968
(68/1014/EEG)**

houdende vaststelling van algemene voorschriften betreffende de openbare opslag van mager melkpoeder (Publikatieblad, 22 juli 1968, n° L 173, blz. 4).

STATISTIEKEN

(De inhoudsopgave en de lijst van de gebruikte afkortingen komen voor op het einde van het Tijdschrift)

Na ieder hoofdstuk vindt de lezer bibliografische referenties; zij vermelden enkele statistische publikaties die meer omstandige gegevens over het onderwerp van het hoofdstuk of overeenstemmende gegevens voor het buitenland bevatten.

De abonneuten kunnen desgewenst de gegevens vermeld in de tabellen VI-1, IX-3, XIII-3, 4, 5, 6, 7, 8, 9 en 13, XVIII-1 en 2 en XIX-2 verkrijgen zodra zij opgemaakt zijn. De aanvragen dienen gericht te worden aan de Nationale Bank van België, Documentatiedienst, de Berlaimontlaan 5, Brussel 1. Hierbij dient vermeld te worden welke tabellen de abonneut wenst te ontvangen.

I. — BEVOLKING EN NATIONALE REKENINGEN

1. — BEVOLKING

Bronnen : Nationaal Instituut voor de Statistiek en Ministerie van Tewerkstelling en Arbeid.

	Bron	1947	1965	1965	1966	1967
		(duizenden)		(duizenden)		
		<i>(per einde jaar)</i>		<i>(per einde jaar)</i>		
Totale bevolking	N.I.S.	8.512	9.499	9.499	9.556	9.606
Bevolking op werkbekwame leeftijd (15 tot 65 jaar)	»	5.850	6.022	6.022	6.039	
waarvan : Mannen	»	2.902	2.998	2.998	3.007	
Vrouwen	»	2.948	3.024	3.024	3.032	
Actieve bevolking ¹ :	Ministerie van Tewerkstelling en Arbeid.	<i>(ramingen van jaargemiddelden)</i>		<i>(ramingen per einde juni)</i>		
waarvan : Landbouw	»	423	206	230	216	
Extractieve nijverheid	»	191	97	95	84	
Fabrieks nijverheid	»	1.311	1.291	1.256	1.253	
Bouwbedrijf	»	197	286	293	296	
Vervoer	»	243	243	266	267	
Handel, banken, verzekerin- gen en diensten	»	1.024	1.476	1.445	1.487	
Volledig werklozen	»	92	61	59 ²	62 ²	
Grensarbeiders ³	»			61	60	

¹ Incl. de werklozen en excl. de gewapende macht.

² Incl. de werklozen die een opleiding en een beroepsherscholing genieten.

³ In de oude reeks waren de grensarbeiders in de verschillende sectoren ondergebracht.

⁴ Voor de jaren 1965 en 1966 werd de actieve bevolking berekend per einde juni en volgens een nieuwe methode. De aldus verkregen cijfers zijn bijgevolg niet vergelijkbaar met de vorige reeks.

I - 2. — VERDELING VAN HET NATIONAAL PRODUKT OVER DE PRODUKTIEFACTOREN

(Ramingen van het N.I.S., genormaliseerd systeem)

(Miljarden franken)

Bron : Nationaal Instituut voor de Statistiek. — Commissie van de Nationale Boekhouding.

	1958	1959	1960	1961	1962	1963	1964	1965	1966	1967
1. Inkomen uit bezoldigde arbeid ¹ :										
a) Wedden en lonen van werknemers onderworpen aan de Maatschappelijke Zekerheid	137,2	136,8	144,8	152,7	166,1	181,6	210,9	230,1	255,9	269,9
b) Wedden en lonen van werknemers onderworpen aan sommige bepalingen van de Maatschappelijke Zekerheid	10,7	10,6	11,8	12,6	14,2	15,3	16,6	18,4	19,8	20,6
c) Werkgeversbijdragen Maatschappelijke Zekerheid	24,0	23,6	26,2	28,9	31,5	36,9	43,1	49,8	52,2	58,5
d) Werknemers niet onderworpen aan de Maatschappelijke Zekerheid ...	58,2	60,0	63,5	64,6	69,2	76,9	82,5	92,9	103,8	114,1
e) Aanvullingen en correcties	13,3	13,6	15,5	15,2	20,0	22,9	22,6	24,4	22,7	23,6
Totaal ...	243,4	244,6	261,8	274,0	301,0	333,6	375,7	415,6	454,4	486,7
2. Ondernemersinkomen van zelfstandigen en personenvennootschappen :										
a) Land-, tuin-, bosbouw ¹	21,5	22,5	23,4	27,0	25,2	27,3	28,8	31,1	29,4	30,4
b) Vrije beroepen ¹	11,2	11,7	12,5	13,3	14,3	15,1	16,7	22,0	24,2	25,2
c) Handelaars en ambachtslieden ¹ ...	71,2	73,0	76,0	79,3	82,8	87,2	100,8	104,9	109,1	113,3
d) Inkomen der personenvennootschappen ²	5,6	6,0	6,5	7,1	7,2	7,4	8,3	8,7	8,3	7,5
e) Statistische aanpassing	1,2	1,0	1,3	0,4	0,6	0,4	- 0,5	0,7	0,4	0,4
Totaal ...	110,7	114,2	119,7	127,1	130,1	137,4	154,1	167,4	171,4	176,8
3. Inkomen uit vermogen toevloeiend aan particulieren ¹ :										
a) Intresten	15,9	17,3	19,2	21,0	23,5	25,4	27,8	30,5	33,6	37,3
b) Huur (ontvangen of toegerekend) .	34,1	34,3	34,2	34,1	34,0	33,6	34,8	36,6	38,6	41,0
c) Dividenden, tantièmes, giften	12,3	11,4	13,1	14,6	16,1	14,6	15,0	17,0	18,3	18,6
Totaal ...	62,3	63,0	66,5	69,7	73,6	73,6	77,6	84,1	90,5	96,9
4. Reserveringen van vennootschappen ² ...	7,2	10,6	11,7	13,2	11,7	13,5	16,7	17,0	12,2	10,0
5. Directe belastingen der vennootschappen van alle juridische vormen	7,8	7,6	9,2	10,0	11,5	11,3	14,2	17,0	18,1	20,7
6. Inkomens uit vermogen en ondernemersinkomen toevloeiend aan de overheid ...	5,4	5,0	5,8	5,8	5,4	4,4	5,9	4,3	3,2	5,2
7. Intrest van de overheidsschuld	-12,9	-14,0	-16,4	-18,6	-18,6	-20,5	-22,5	-24,3	-26,3	-29,8
Netto nationaal inkomen tegen factorkosten	423,9	431,0	458,3	481,2	514,7	553,3	621,7	681,1	723,5	766,5
8. Afschrijvingen	50,5	53,2	56,1	58,4	61,7	66,8	73,7	79,5	86,0	91,5
Bruto nationaal produkt tegen factorkosten	474,4	484,2	514,4	539,6	576,4	620,1	695,4	760,6	809,5	858,0
9. Indirecte belastingen	55,2	60,2	65,4	73,2	78,8	84,4	94,1	101,9	120,9	134,4
10. Subsidies	- 6,9	- 6,6	- 7,2	- 6,7	- 7,2	- 6,6	- 7,7	- 9,7	-14,1	-15,3
Bruto nationaal produkt tegen marktprijzen	522,7	537,8	572,6	606,1	648,0	697,9	781,8	852,8	916,3	977,1

¹ Vóór belastingsheffing.

² Na belastingsheffing.

I. 4. — B.N.P. BEREKEND DOOR ONTLEDING VAN DE BESTEDINGEN

(Genormaliseerd systeem)

(Miljarden franken)

Bron : Nationaal Instituut voor de Statistiek. — Commissie van de Nationale Boekhouding.

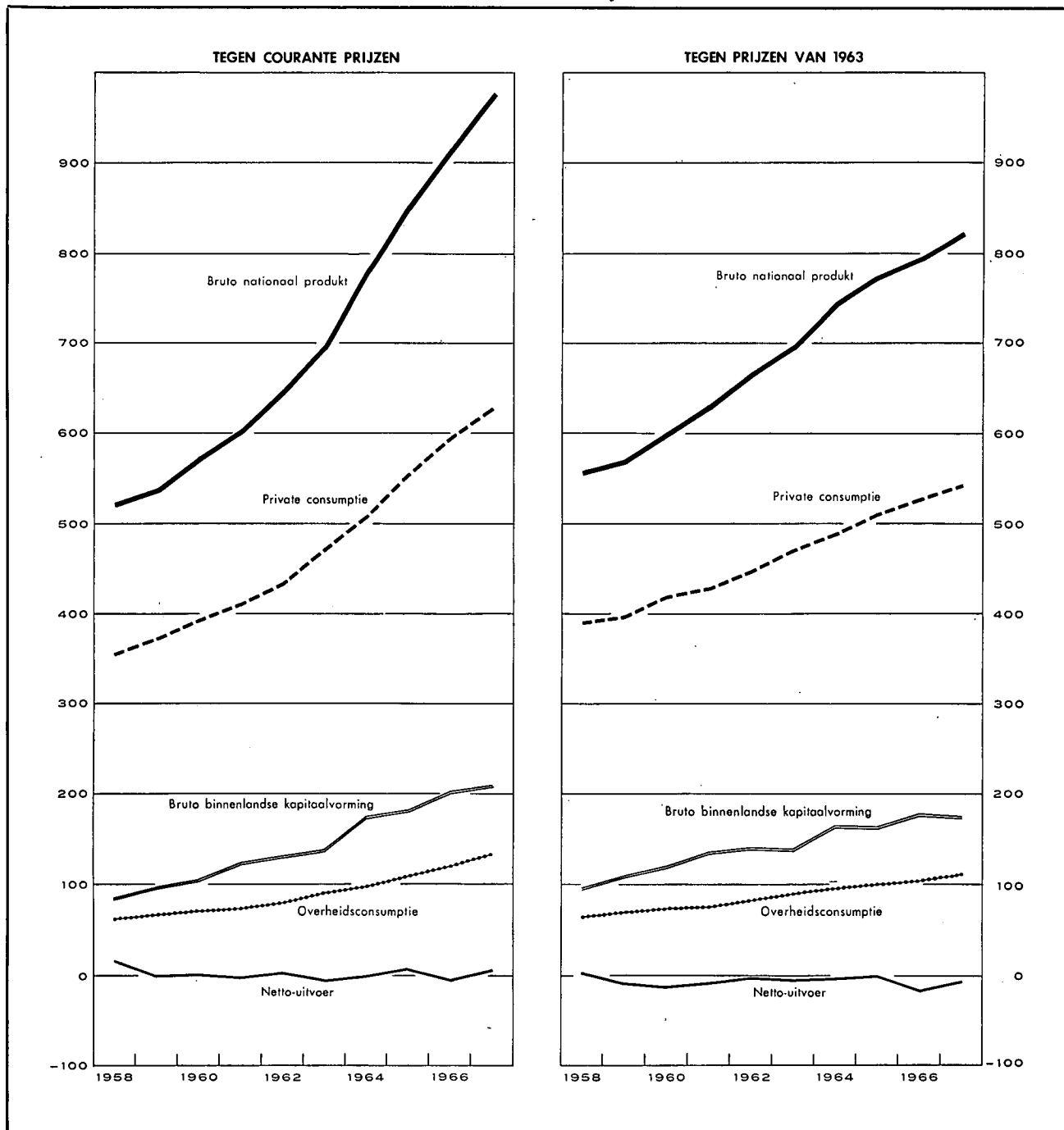

I. - 4a. — **BESTEDING VAN HET NATIONAAL PRODUKT**

(Ramingen in courante prijzen, genormaliseerd systeem)

(Miljarden franken)

Bron : Nationaal Instituut voor de Statistiek. — Commissie van de Nationale Boekhouding.

	1958	1959	1960	1961	1962	1963	1964	1965	1966	1967
1. Private consumptie :										
a) Voedingsmiddelen	103,3	105,8	108,2	112,5	119,8	125,1	130,5	141,7	150,7	158,4
b) Dranken en tabakswaaren	27,2	28,3	29,1	30,3	31,2	33,2	36,7	39,8	41,2	44,6
c) Kleding en ander persoonlijk goed ...	34,2	35,9	38,4	40,6	43,1	47,4	50,8	55,2	58,7	58,1
d) Huur, taksen, water	46,8	47,5	48,2	49,1	50,2	51,9	55,7	59,5	63,1	67,1
e) Verwarming en verlichting	18,9	18,8	19,7	20,4	24,2	27,5	25,3	28,1	29,2	30,7
f) Duurzame huishoudartikelen	27,6	28,5	32,3	34,9	36,4	40,8	46,4	50,5	54,7	55,5
g) Onderhoud van de woning	16,8	17,4	18,3	19,1	20,6	21,5	23,6	26,1	28,1	30,0
h) Persoonverzorging en hygiëne	20,5	21,9	23,5	24,9	27,1	28,8	30,9	38,7	42,9	46,1
i) Vervoer en verkeer	27,6	28,9	33,0	34,0	36,1	43,3	48,8	53,2	58,9	62,9
j) Vrije tijdsbesteding	30,5	30,2	30,6	32,3	33,9	36,2	41,0	44,3	47,0	51,9
k) Andere uitgaven en statistische aanpassing	3,6	10,3	12,3	12,1	10,4	16,5	18,1	16,6	21,4	22,6
Totaal ...	357,0	373,5	393,6	410,2	433,0	472,2	507,8	553,7	595,9	627,9
2. Overheidsconsumptie :										
a) Bezoldigingen en pensioenen	44,0	46,3	49,8	51,3	54,8	61,4	66,6	76,1	84,8	93,4
b) Goederen en diensten	15,2	17,4	18,2	17,7	21,1	24,9	26,1	27,1	28,6	32,6
c) Toegerekende nettohuur (of betaalde)	2,2	2,2	2,3	2,6	2,9	3,3	3,8	4,3	4,5	5,0
d) Toegerekende afschrijvingen van administratieve en onderwijsgebouwen	0,8	1,0	1,0	1,1	1,2	1,3	1,5	1,7	1,8	2,1
Totaal ...	62,2	66,9	71,3	72,7	80,0	90,9	98,0	109,2	119,7	133,1
3. Bruto binnenlandse kapitaalvorming :										
a) Landbouw, bosbouw, visserij	4,0	4,2	3,5	4,0	3,9	4,2	4,9	5,3	6,0	5,4
b) Extractieve industrieën	2,7	1,9	1,5	2,0	1,5	2,0	2,0	2,0	1,7	1,7
c) Be- en verwerkende industrieën	18,3	18,7	26,4	32,2	37,6	39,0	40,7	46,3	54,3	58,0
d) Bouwnijverheid	1,9	2,3	2,6	3,3	5,7	5,6	5,1	5,5	6,5	7,0
e) Elektriciteit, gas en water	4,9	6,0	4,8	4,6	7,6	6,7	7,8	9,4	11,3	14,0
f) Handel-, bank- en verzekeringswezen	9,0	10,1	11,1	12,2	13,0	14,6	15,4	15,6	18,1	19,0
g) Woongebouwen	22,5	24,7	29,3	32,2	29,4	29,4	46,6	51,3	47,4	49,1
h) Vervoer en verkeer	12,0	11,5	12,4	12,6	13,6	14,6	15,4	18,6	20,5	22,7
i) Overheid en onderwijs	8,5	11,8	12,1	13,5	15,6	17,9	23,1	20,5	25,9	30,0
j) Andere diensten	2,5	2,7	2,9	3,2	3,4	3,7	3,9	4,1	4,9	5,4
k) Veranderingen der voorraden	0,8	4,0	-0,2	4,2	1,5	0,9	11,0	4,3	7,7	-2,6
l) Statistische aanpassing	-0,8	-0,7	-0,1	-0,4	-1,2	0,1	0,1	-1,1	-0,2	-0,6
Totaal ...	86,3	97,2	106,3	123,6	131,6	138,7	176,0	181,8	204,1	209,1
4. Netto-uitvoer van goederen en diensten :										
a) Totale uitvoer	177,3	176,3	200,1	216,7	233,6	254,2	295,0	325,7	350,1	375,8
b) Totale invoer	160,1	176,1	198,7	217,1	230,2	258,1	295,0	317,6	353,5	368,8
c) Netto-uitvoer	+17,2	+0,2	+1,4	-0,4	+3,4	-3,9	—	+8,1	-3,4	+7,0
Bruto nationaal produkt tegen marktprijzen	522,7	537,8	572,6	606,1	648,0	697,9	781,8	852,8	916,3	977,1

II. — TEWERKSTELLING EN WERKLOOSHEID

1. INDEXCIJFERS VAN DE TEWERKSTELLING IN DE NIJVERHEID (arbeiders)

Basis 1958 = 100 ¹

Bron : Ministerie van Tewerkstelling en Arbeid.

Maandgemiddelden of maanden	Algemeen indexcijfer	Extractie-bedrijven	Fabrieksbedrijven							Textiel (excl. confectionie)	Bouw-nijverheid
			Totaal	Nijverheid der basis-metalen	Metaalverwerkende nijverheid						
					Fabricage van metaal-producten (exclusief machines en transport-materiael)	Machine-bouw (exclusief elektrische machines)	Bouw van elektrische machines, apparaten en toebehoren	Bouw van transport-materiael			
1961	99,6	67,6	104,0	107,1	106,5	118,5	113,7	89,2	99,1	100,7	
1962	101,9	62,0	105,7	105,8	109,3	126,8	114,8	99,2	97,8	106,9	
1963	104,0	60,1	107,8	105,7	119,5	131,5	113,1	100,6	99,1	108,9	
1964	108,2	61,2	111,0	107,4	122,0	134,4	123,1	104,5	98,7	117,5	
1965	105,8	57,2	109,6	107,0	117,6	138,3	129,1	105,2	93,6	112,9	
1966	104,5	48,6	109,7	101,5	121,0	135,3	116,6	108,3	98,0	111,2	
1966 1 ^e kwartaal ...	103,2	49,1	108,9	103,7	118,1	135,0	117,0	104,3	98,5	106,1	
2 ^e kwartaal ...	104,8	49,6	109,5	101,8	121,3	135,4	116,2	108,9	97,7	112,1	
3 ^e kwartaal ...	105,3	48,1	109,9	100,9	121,8	133,9	116,8	111,9	97,6	114,4	
4 ^e kwartaal ...	104,9	46,7	110,2	98,6	123,7	135,7	116,7	109,6	97,7	112,4	
1967 1 ^e kwartaal ...	102,7	45,9	108,1	94,7	121,7	132,7	113,3	106,9	99,1	107,8	
2 ^e kwartaal ...	102,6	44,7	106,4	93,6	117,9	127,8	110,1	106,6	95,7	114,7	
3 ^e kwartaal ...	102,2	43,2	105,7	91,8	118,0	127,3	108,8	105,1	92,0	117,2	
1966 Oktober	105,8	47,1	110,8	100,6	124,1	137,0	116,9	109,8	96,8	115,4	
November ...	105,2	46,6	110,2	99,8	123,5	135,5	117,4	109,9	96,8	113,2	
December ...	103,8	46,4	109,6	95,5	123,5	134,5	115,7	109,1	99,7	108,5	
1967 Januari	102,8	46,1	109,0	95,6	123,6	134,0	115,5	107,5	100,5	104,9	
Februari	102,6	46,2	107,9	94,6	121,3	134,0	112,8	106,2	99,0	107,7	
Maart	102,7	45,3	107,4	93,8	120,2	130,0	111,5	106,9	97,9	110,8	
April	102,4	45,0	106,4	93,4	119,1	127,5	111,0	104,7	96,3	113,3	
Mei	102,6	44,7	106,4	93,9	117,7	127,3	109,9	108,1	95,7	114,8	
Juni	102,7	44,4	106,3	93,5	116,9	128,5	109,2	107,0	95,2	116,0	
Juli	102,0	43,8	106,0	91,8	117,6	127,4	108,9	105,9	94,8	114,3	
Augustus	102,0	43,1	105,6	92,3	117,6	127,7	108,5	104,8	90,6	117,6	
September ...	102,6	42,7	105,6	91,4	118,9	126,9	108,9	104,5	90,7	119,6	
Oktober	101,9	42,3	105,6	92,8	117,9	127,9	109,1	98,9	93,7	116,6	

¹ Indexcijfers oorspronkelijk berekend op basis 1964 = 100 omgezet in basis 1958 = 100.

II - 2. — WERKLOOSHEID

Algemene gegevens

Bron : Rijksdienst voor Arbeidsvoorziening.

	Aantal werkdagen per periode 1	Aantal gecontroleerde werklozen (duizenden) 2			Maand-gemiddelde van het aantal verloren werkdagen (duizenden)	Gemiddeld aantal werkloosheidsdagen per maand 3		Door de openbare besturen tewerk-gestelde werklozen (duizen-den) 2	Werkaan-vragen per einde maand of gemiddelde van de einde-maand-cijfers 4 5	Werkaanbiedingen 4	
		Totaal	Volledige	Gedeelte-lijke en toevallige		Volledig werklozen	Gedeelte-lijke en toevallige werklozen			gedurende de maand of maand-gemid-delden	open-staande aanbiedin-gen per einde maand of gemid-delde van de einde-maand-cijfers
1961	308	126,3	87,9	38,4	3.241	21,2	7,7	7,1	31,4	20,1	12,5
1962 ⁶	* 252	85,5	47,1	38,4	1.791	16,0	6,7	6,6	18,1	18,3	14,6
1963	250	83,1	32,9	50,2	1.731	15,7	10,0	6,0	13,1	15,3	16,5
1964	250	52,8	26,1	26,7	1.100	15,3	6,2	6,3	10,2	13,3	12,5
1965	253	69,0	32,2	36,8	1.454	15,8	6,8	6,0	16,1	13,0	7,8
1966	252	74,4	38,7	35,7	1.564	15,9	6,4	5,7	21,9	13,1	6,7
1967	265	107,4	61,5	45,9	2.372	17,2	7,4	5,7	40,1	11,4	3,7
1966 4 ^e kwartaal	63	82,0	42,0	40,0	1.721	15,7	6,2	5,6	26,5	11,3	5,0
1967 1 ^e kwartaal	65	131,1	60,9	70,2	2.841	17,1	7,6	4,5	39,4	11,9	3,7
2 ^e kwartaal	65	91,4	59,3	32,0	1.980	17,0	5,9	6,5	36,9	13,8	4,2
3 ^e kwartaal	65	75,4	54,0	21,4	1.633	16,4	6,1	6,2	35,2	10,6	4,1
4 ^e kwartaal	70	130,1	71,2	58,9	3.035	18,2	8,7	5,6	48,8	9,1	2,9
1968 1 ^e kwartaal	65	166,3	88,9	77,4	3.602	17,6	8,3	4,5	60,5	12,5	3,2
2 ^e kwartaal	65	94,0	71,2	22,8	2.040	16,7	6,1	6,8	49,2	13,4	4,2
1967 Juni	20	82,9	56,7	26,2	1.659	16,1	5,8	6,7	34,7	15,6	4,2
Juli	25	76,2	54,3	21,9	1.905	19,6	7,4	5,8	35,3	8,0	4,0
Augustus	20	73,9	52,3	21,6	1.478	14,5	5,5	6,3	34,4	11,5	4,4
September	20	75,8	55,3	20,5	1.516	15,3	5,6	6,5	35,9	12,3	3,9
Oktober	25	88,2	61,5	26,7	2.205	18,6	6,4	6,4	41,2	11,8	3,2
November	20	104,5	70,4	34,1	2.090	16,0	6,0	6,0	48,1	8,3	2,7
December	25	192,4	81,6	110,8	4.810	19,8	10,9	4,5	57,0	7,2	2,8
1968 Januari	20	204,2	90,2	114,0	4.083	16,7	9,2	3,9	62,4	12,5	3,0
Februari	20	176,7	90,1	86,6	3.534	16,6	8,1	4,3	61,3	11,5	3,1
Maart	25	127,6	86,8	40,8	3.190	19,5	6,9	5,2	57,8	13,5	3,6
April	20	105,6	79,8	25,8	2.112	15,9	5,8	6,5	54,2	13,9	3,7
Mei	20	98,7	71,6	27,1	1.975	16,0	6,0	6,9	49,5	13,7	4,3
Juni	25	81,0	64,0	17,0	2.033	18,2	6,6	7,0	44,0	12,6	4,7

¹ De werkloosheidsmaand omvat 4 of 5 weken.

² Daggemiddelde per werkloosheidsmaand.

³ Gemiddelde duur van de werkloosheid = $\frac{\text{Aantal verloren werkdagen per maand}}{\text{Aantal werklozen ingeschreven in de gemeentelijke stempellokalen, per maand}}$

⁴ Werkaanvragen en -aanbiedingen met betrekking tot arbeiders en arbeidsters alleen.

⁵ Normaal arbeidsbekwame volledige werklozen.

⁶ Sedert februari 1962 bevatten de cijfers niet meer de werklozen die van de gemeentecontrole ontslagen zijn ingevolge het ministerieel besluit van 20-12-61.

* Sedert 1962 worden voor een week slechts 5 werkdagen aangerekend, daar waar vroeger 6 werkdagen in aanmerking kwamen.

II - 3. — WERKLOOSHEID

Daggemiddelden van het aantal gecontroleerde werklozen

Volledig + gedeeltelijk werklozen
(Duizenden)

Bron : Rijksdienst voor Arbeidstoorziening.

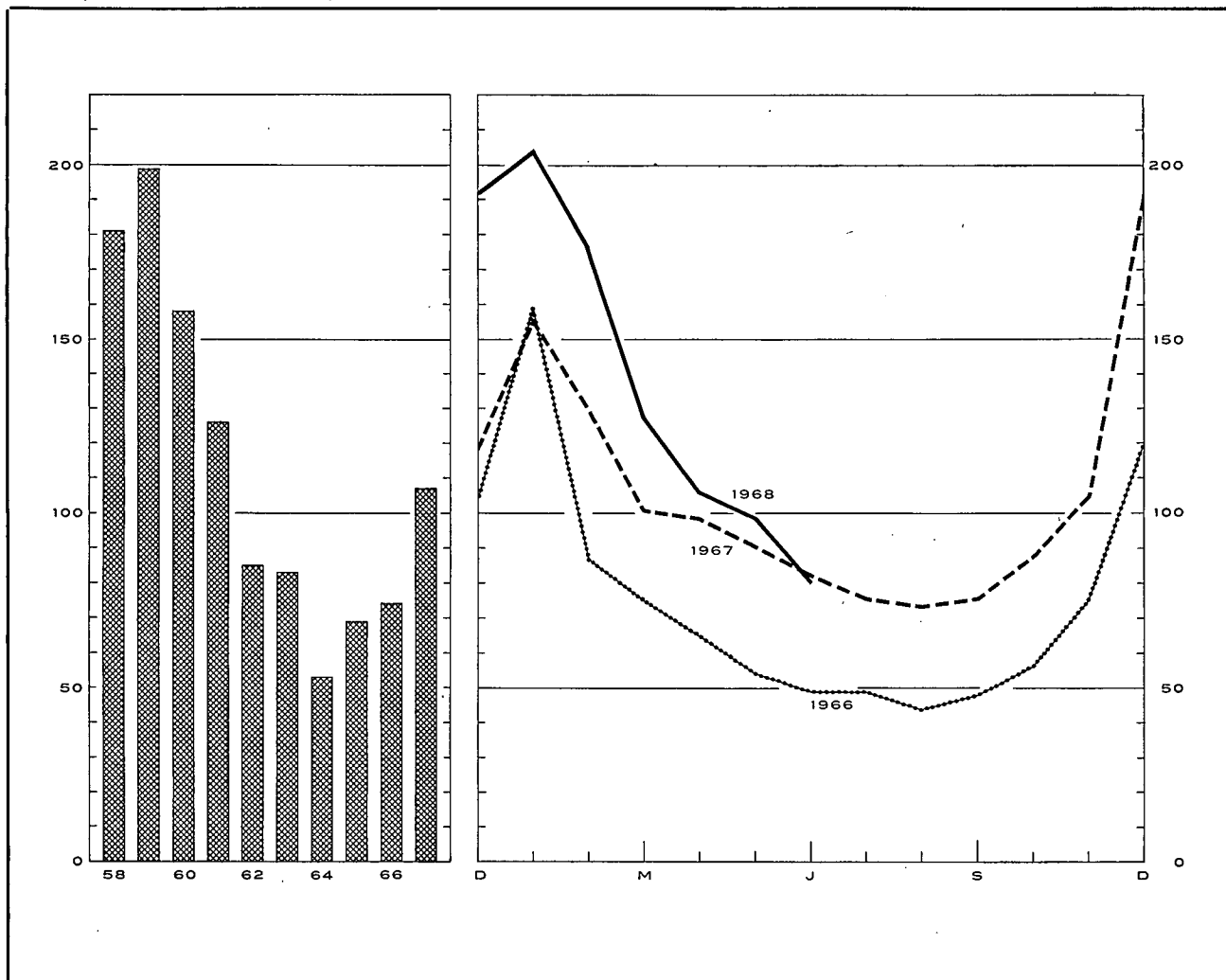

Jaar	1e kwartaal	2e kwartaal	3e kwartaal	4e kwartaal		1965	1966	1967	1968	
1959	199	292	182	150	171	Januari	131	159	156	204
1960	158	221	149	123	137	Februari	124	87	130	177
1961	126	177	111	90	124	Maart	75	75	101	128
1962	85	141	64	52	90	April	49	65	99	106
1963	83	176	44	35	72	Mei	45	54	91	99
1964	53	82	36	32	61	Juni	41	49	83	81
1965	69	111	45	39	78	Juli	40	49	76	
1966	74	111	56	47	82	Augustus	39	44	74	
1967	107	131	91	75	130	September	39	48	76	
1968	166	94				Oktober	42	56	88	
						November	96	75	105	
						December	104	119	192	

Bibliografische referenties : *Maandelijkse berichten van de R.V.A. — Statistisch Tijdschrift van het N.I.S. — Statistisch Jaarboek voor België. — Arbeidsblad. — Recherches économiques de Louvain (I.E.S.P.O.). — Industrie, tijdschrift van het V.B.N. — Statistische Mededelingen (E.G.K.S.). — Annuaire des Statistiques du Travail (I.A.B.).*

¹ Sedert februari 1962 bevatten de cijfers niet meer de werklozen die van de gemeentecontrole ontslagen zijn ingevolge het ministerieel besluit van 29-12-61.

III. — LANDBOUW EN VISSERIJ

1. — LANDBOUWPRODUKTIE

Bronnen : Ministerie van Landbouw (plantaardige produktie) — Nationaal Instituut voor de Statistiek (aantal dieren, dierlijke produktie en beteeld areaal).

	1960	1961	1962	1963	1964	1965	1966	1967	1968 (r)
Beteeld areaal ¹ (duizenden hectaren)									
Broodgranen	273	256	252	246	262	265	247	232	234
waarvan : tarwe	203	206	209	200	216	227	212	199	201
rogge	63	44	39	41	42	34	30	27	27
Andere granen	252	263	260	255	239	253	260	259	253
Nijverheidsgewassen	96	92	93	94	106	95	92	95	108
Wortel- en knolgewassen	131	120	116	114	103	98	98	99	89
Groenten geteeld voor het zaad	11	11	10	10	11	10	9	8	9
Hooi- en weiland	819	821	829	825	815	810	810	810	831
Diversen	129	136	129	135	129	121	124	123	91
Totaal ...	1.711	1.699	1.689	1.679	1.665	1.652	1.640	1.626	1.615
Plantaardige produktie (duizenden tonnen)									
Tarwe	773	722	835	759	900	854	650	828	
Andere graangewassen	1.056	1.011	1.083	1.039	1.064	962	896	g 1.129	
Suikerbieten	g 3.370	g 2.969	g 2.079	g 2.200	g 3.515	g 2.748	g 2.858	g 4.000	
Vlas (zaad en stro)	214	196	231	240	283	190	g 167	105	
Cichorei	55	60	37	47	68	46	29	32	
Aardappelen	1.894	1.789	1.872	1.530	1.755	1.419	1.475	1.943	
Aantal dieren ¹ (duizenden stuks)									
Landbouwpaarden	159	148	141	132	120	108	95	86	71
Totaal der runderen	2.696	2.728	2.832	2.805	2.663	2.731	2.773	2.759	2.778
waarvan : melkkoeien	1.024	1.025	1.051	1.044	999	1.010	1.019	1.029	1.066
Varkens	1.749	1.772	2.053	1.795	1.833	1.847	1.971	2.323	2.479
Dierlijke produktie									
Melkleveringen aan de melkerijen (miljoenen liters)	1.420	1.538	1.630	1.644	1.712	1.953	2.199	2.403	
Slachtingen (nettogewicht van het vlees - duizenden tonnen)	441	429	462	458	429	461	500	548	

¹ Telling op 15 mei van ieder jaar.

III - 2. — ZEEVISSERIJ

Voornaamste vissoorten aangevoerd in de Belgische havens

(Maandgemiddelden in tonnen)

Bron : Nationaal Instituut voor de Statistiek.

	1959	1960	1961	1962	1963	1964	1965	1966	1967
Schelvis	232	262	285	300	221	281	233	141	130
Kabeljauw	653	689	698	868	728	630	1.124	1.052	1.322
Pladijs	381	390	291	346	424	322	294	442	516
Tong	257	350	314	347	631	201	263	329	412
Rog	342	323	328	310	298	319	280	182	178
Haring	260	528	409	273	153	134	112	61	30
Garnaal	89	39	80	48	76	75	72	80	104

Bibliografische referenties : Landbouwtijdschrift (Ministerie van Landbouw). — Statistisch Tijdschrift van het N.I.S. — Statistisch Jaarboek voor België. — Données statistiques (Raad van Europa). — Bulletin mensuel : Economie et statistiques agricoles (F.A.O.).

IV. — NIJVERHEID

IV - 0. — RESULTATEN DER CONJUNCTUURENQUETES ¹

Gezamenlijke nijverheid : Textiel — IJzer en Staal — Metaalverwerkende nijverheid — Papier — Hout — Leder —
Non ferrometalen

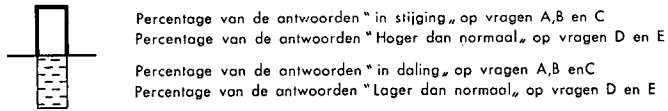

{ Verschil der antwoorden "in stijging," en "in daling," op vragen A,B en C uitgedrukt in percentages
 { Verschil der antwoorden "Hoger," en "Lager," dan normaal, op vragen D en E uitgedrukt in percentages

A.- INSCHRIJVINGEN VAN BESTELLINGEN BINNENLANDSE MARKT (2)

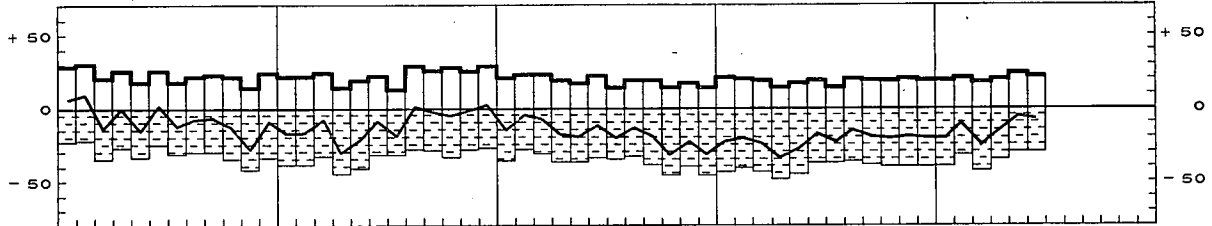

B.- INSCHRIJVINGEN VAN BESTELLINGEN BUITENLANDSE MARKT (2)

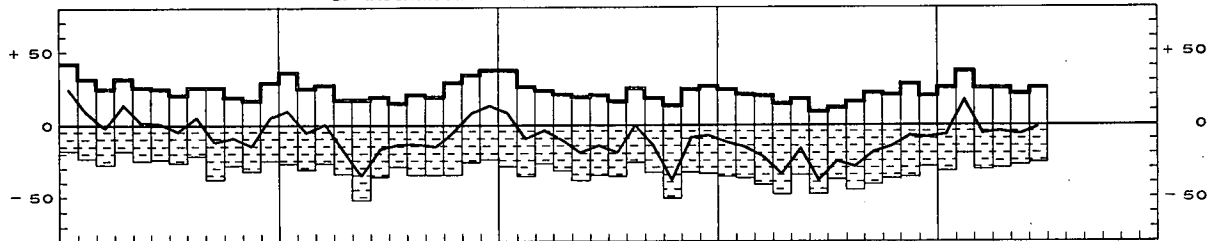

C.- VERLOOP VAN DE VERKOOPPRIJZEN

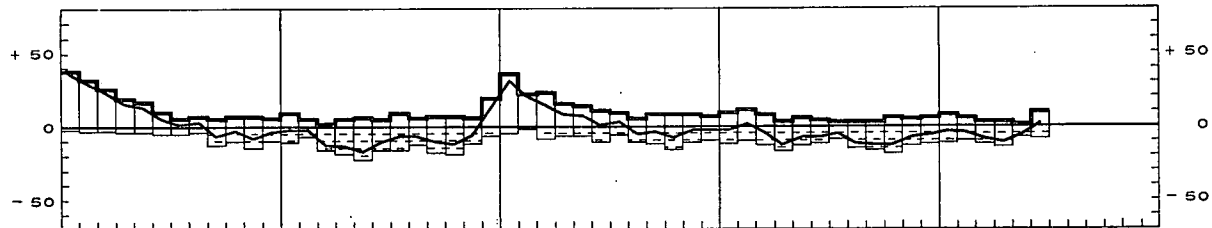

D.- OORDEEL OVER ORDERPOSITIE

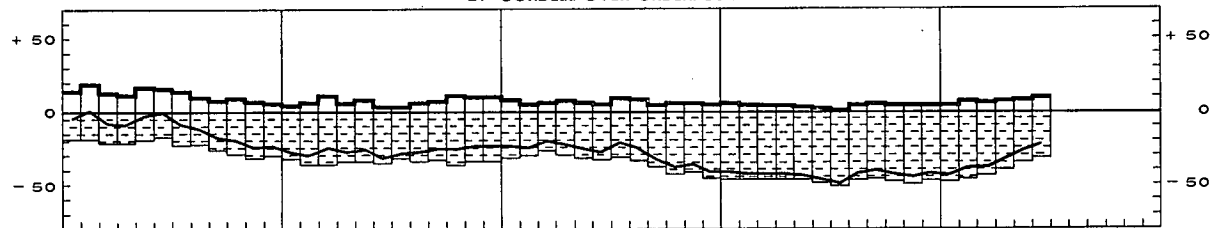

E.- OORDEEL OVER DE VOORRAAD AFGEWERKTE PRODUCTEN

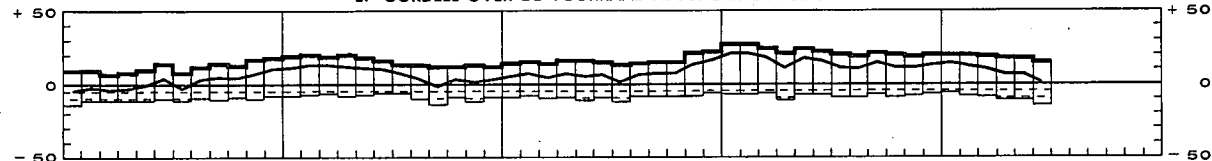

F.- GEMIDDELDE VERZEKERDE ACTIVITEITSDUUR (in maanden)

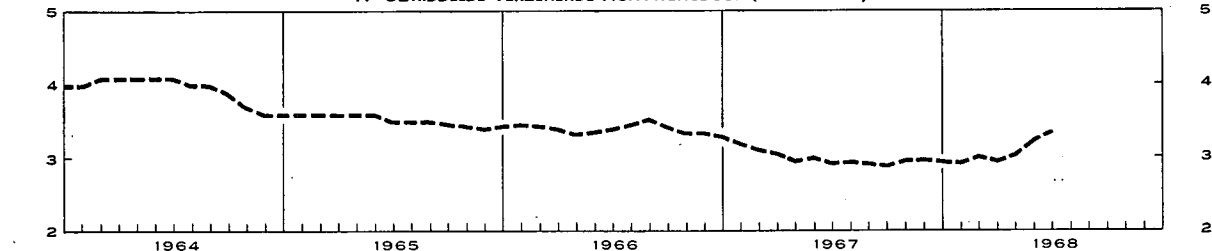

¹ De antwoorden der deelnemers zijn gewogen met de omzetcijfers en geven de wijzigingen tegenover de vorige maand voor de vragen A tot D aan.
² Seizoenbewegingen uitgeschakeld.

IV - 1. — ALGEMENE INDEXCIJFERS VAN DE INDUSTRIELE PRODUCTIE

Basis 1958 = 100

Maandgemiddelden of maanden	Indexcijfers seizoeninvloeden niet uitgeschakeld				Indexcijfers seizoeninvloeden uitgeschakeld
	Bron : N.I.S.		Bron : I.E.S.P.O. 1	Bron : Agefi 2	Bron : N.I.S.
	Algemeen indexcijfer *	waarvan : fabrieksnijsverheid alleen	Algemeen indexcijfer *	Algemeen indexcijfer	Algemeen indexcijfer *
1962	125	132	120	130	125
1963	135	142	129	138	136
1964	144	153	139	147	144
1965	147	157	144	149	148
1966	150	162	148	150	150
1967	v 152	v 165	v 149	152	v 153
1967 1 ^o kwartaal	152	165	151	152	153
2 ^o kwartaal	153	165	152	154	151
3 ^o kwartaal	v 143	v 155	136	148	v 152
4 ^o kwartaal	v 161	v 174	v 157	156	v 155
1968 1 ^o kwartaal	v 160	v 173	v 153	162	v 160
2 ^o kwartaal				v 162	
1967 Juni	159	171	155	157	150
Juli	119	130	115	137	150
Augustus	148	160	138	150	149
September	v 162	v 175	154	156	v 156
Oktober	v 165	v 178	156	158	v 150
November	v 162	v 174	v 161	156	v 152
December	v 156	v 170	v 155	155	v 162
1968 Januari	v 157	v 169	v 150	160	v 158
Februari	v 156	v 169	v 155	160	v 159
Maart	v 166	v 181	v 156	168	v 163
April	v 162	v 177	157 ^a	v 163	v 159
Mei	v 164	v 178		v 160	v 160
Juni				v 163 ^a	
Juli				147 ^a	

* Excl. de bouwnijverheid.

1 Indexcijfers op oorspronkelijke basis 1961 omgezet in indexcijfers 1958 = 100.

2 Indexcijfers op oorspronkelijke basis 1953 omgezet in indexcijfers 1958 = 100.

3 Vooruitzichten.

IV - 2. — INDEXCIJFERS VAN DE INDUSTRIELE PRODUCTIE (Voornaamste sectoren)

Basis 1958 = 100

Bron : Nationaal Instituut voor de Statistiek.

Maandgemiddelden of maanden	Algemeen indexcijfer *	Extractiebedrijven	Fabrieksnijsverheid													
			Algemeen indexcijfer	waarvan :									Chemische bedrijven en rubberindustrie		Petroleumraffinaderijen	
				Nijverheid van de niet metaalhoudende mineralen exclusief petroleum- en steenkoolderivaten	Ijzer- en staalnijverheid	Industrie der non-ferrometalen	Metaalverwerkende nijverheid	Voedingsnijverheid en drankbereiding	Textielnijverheid				Industrie der gebreide goederen	Totaal		waar- van : verwer- king van de plas- tiek- stoffen 1962 = 100)
									Totaal	Spinnerijen	Weverijen	Industrie der gebreide goederen				
1962	125	86	132	134	124	130	136	115	130	130	130	132	144	100	130	
1963	135	88	142	131	128	145	153	119	140	137	139	157	151	124	187	
1964	144	92	153	151	147	162	160	127	142	135	146	153	166	148	206	
1965	147	85	157	147	152	175	167	127	138	132	137	154	172	178	241	
1966	150	76	162	148	151	177	172	134	145	135	149	161	178	213	256	
1967	v 152	73	v 165	149	162	171	v 173	142	134	121	141	150	189	270	267	
1966 4 ^o kwartaal	157	77	169	148	155	177	181	150	151	137	158	167	182	245	275	
1967 1 ^o kwartaal	152	76	165	137	162	177	174	129	139	124	147	158	190	262	266	
2 ^o kwartaal	153	78	165	161	166	164	171	138	134	120	139	154	191	276	259	
3 ^o kwartaal	v 143	65	v 155	151	148	162	v 164	145	115	104	122	130	176	244	258	
4 ^o kwartaal	v 161	74	v 174	147	173	181	v 185	157	147	137	157	159	200	299	283	
1968 1 ^o kwartaal	v 160	70	173	138	185	183	182	127	143	136	149	153	212	293	302	
1967 Mei	149	76	161	164	163	159	167	134	125	110	131	146	186	261	275	
Juni	159	82	171	163	173	179	173	152	144	130	146	169	202	302	244	
Juli	119	49	130	134	132	141	134	136	84	76	101	70	149	186	247	
Augustus	148	73	160	156	137	172	172	152	119	108	117	152	177	254	271	
September	v 162	74	v 175	162	174	172	v 187	146	142	127	148	170	201	293	256	
Oktober	v 165	78	v 178	162	175	177	v 188	167	149	134	157	176	205	316	264	
November	v 162	76	v 174	149	171	181	v 182	167	144	132	156	157	200	297	270	
December	v 156	68	v 170	129	172	184	v 183	137	147	144	157	144	195	284	314	
1968 Januari	v 157	72	v 169	124	185	181	v 178	v 123	144	138	146	157	214	317	299	
Februari	v 156	v 69	v 169	133	181	180	v 178	v 122	141	134	146	151	v 208	v 262	307	
Maart	v 166	69	181	157	190	187	188	135	146	137	156	151	213	301	299	
April	v 162	66	177	167	187	185	187	134	142	134	153	147	198		291	
Mei	v 164	72	178	165	188	192	186	142	145	135	155	147	197		265	

* Excl. de bouwnijverheid.

IV - 2. — INDEXCIJFERS VAN DE INDUSTRIELE PRODUCTIE (N.I.S.)

Basis 1958 = 100

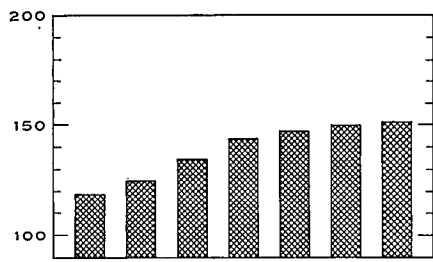

GEZAMENLIJKE NIJVERHEID

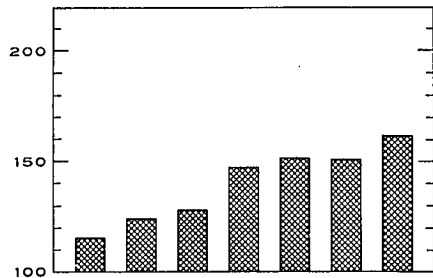
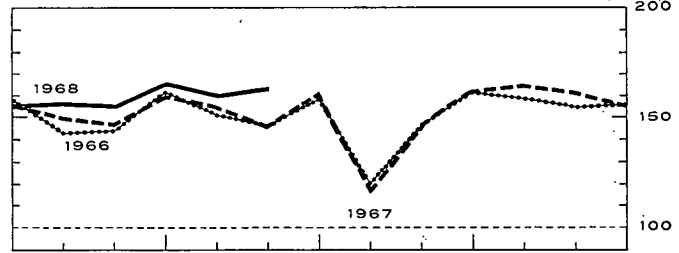

IJZER- EN STAALNIJVERHEID

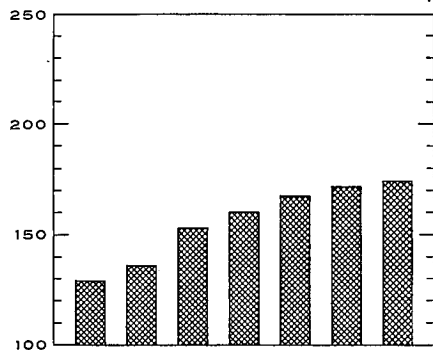
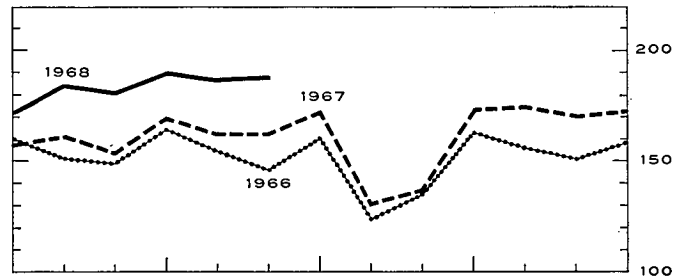

METAALVERWERKENDE NIJVERHEID

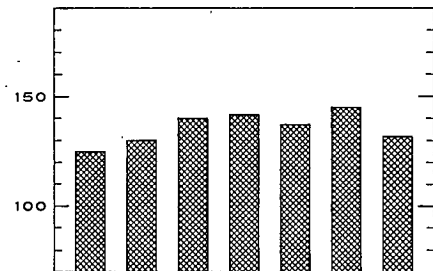
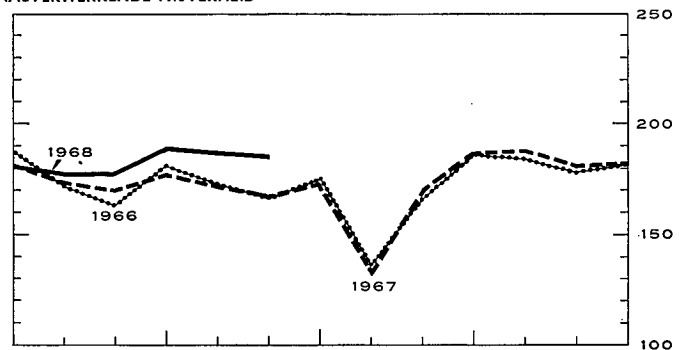

TEXTIELNIJVERHEID

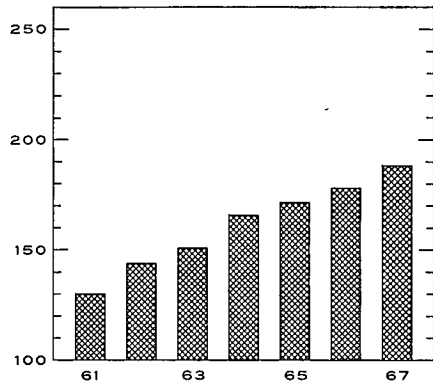
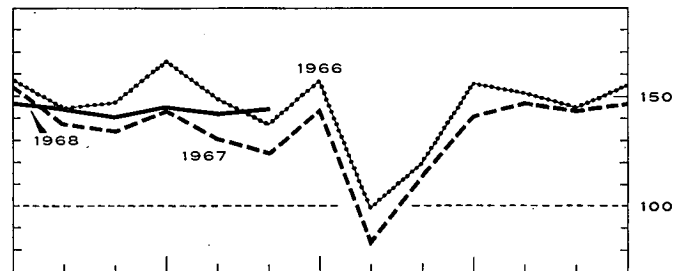

CHEMISCHE- EN RUBBERNIJVERHEID

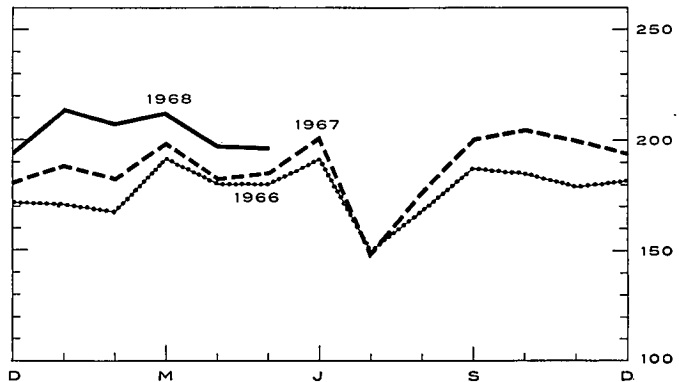

IV - 3. — ENERGIE

Bronnen : *Algemene Directie van het Mijnwezen* [kol. (1), (2) en (6)] — *Administratie van de Nijverheid* [kol. (8) en (9)] — *Berekeningen door de N.B.B.* [kol. (4)] — *N.I.S.* [kol. (3), (6) en (7)].

Maandgemiddelden of maanden	Steenkool					Elektriciteit	Ruwe petroleum	Gas	
	Totale productie	Voorraden per einde periode op de mijn-terreinen	Netto-invoer	Waarneembaar verbruik van ruwe steenkool 1	Dagelijks rendement per onder-en bovengrondse arbeider	Totale productie	Verwerking	Productie der cokesfabrieken voor rechtstreekse leveringen aan de nijverheid	Totaal beschikbaar gas
	(1)	(2)	(3)	(4)	(5)	(6)	(7)	(8)	(9)
1962	1.769	1.351	182	2.582	1.149	1.368	705	104	214
1963	1.785	454	474	2.664	1.163	1.483	1.013	102	224
1964	1.775	1.489	407	2.502	1.154	1.623	1.112	106	240
1965	1.649	2.419	422	2.398	1.212	1.697	1.300	107	268
1966	1.458	3.046	417	2.188	1.270	1.793	1.383	97	254
1967	1.369	2.644	364	2.140	1.336	1.884	1.440	98	296
1966 3 ^o kwartaal	1.284	3.051	382	1.995	1.253	1.623	1.414	90	200
4 ^o kwartaal	1.482	3.046	377	2.222	1.300	1.965	1.485	100	298
1967 1 ^o kwartaal	1.472	3.094	309	2.139	1.314	1.945	1.440	102	321
2 ^o kwartaal	1.430	3.033	426	2.245	1.335	1.812	1.401	100	255
3 ^o kwartaal	1.193	2.889	325	1.903	1.314	1.688	1.394	90	233
4 ^o kwartaal	1.383	2.644	395	2.276	1.372	2.089	1.527	101	375
1968 1 ^o kwartaal	1.361	2.544	489	2.313	1.404	2.145	1.687	106	431
2 ^o kwartaal	v 1.296	v 2.498			v 1.424	1.963			
1967 Mei	1.410	3.004	431	2.198	1.327	1.794	1.485	98	239
Juni	1.484	3.033	406	2.271	1.349	1.810	1.320	99	244
Juli	943	2.920	327	1.620	1.302	1.519	1.336	87	195
Augustus	1.296	2.936	257	1.924	1.305	1.689	1.464	86	232
September	1.340	2.889	393	2.165	1.336	1.857	1.381	98	273
Oktober	1.405	2.851	405	2.162	1.348	2.017	1.426	100	321
November	1.431	2.849	380	2.282	1.392	2.067	1.458	99	389
December	1.314	2.644	399	2.385	1.376	2.184	1.696	103	415
1968 Januari	1.448	2.561	445	2.362	1.407	2.219	1.616	106	449
Februari	1.324	2.571	495	2.270	1.415	2.076	1.658	102	430
Maart	1.311	2.544	527	2.308	1.391	2.140	1.787	109	413
April	1.336	2.554	440	2.224	1.430	1.995	1.740		
Mei	1.366	2.548			1.432	2.025			
Juni	v 1.186	v 2.498			v 1.410	1.868			
Juli	v 969	v 2.426			v 1.384				

1 Steenkolenproductie + netto-invoer van steenkolen, cokes en agglomeraten + voorraadbeweging (1,3 ton cokes en 0,9 ton agglomeraten = 1 ton ruwe steenkolen).

IV - 4. — METAALPRODUKTIE

Bronnen : *Nationaal Instituut voor de Statistiek* [kol. (1) en (2)]. — *Fabrimetal* [kol. (3) tot (6)].

Maandgemiddelden of maanden	Ijzer- en staalnijverheid (duizenden tonnen)		Metaalverwerkende nijverheid (miljarden franken)			Totaal der verzendingen
	Productie van ruwstaal	Productie van afgewerkt staal	Binnengekomen bestellingen			
			voor de binnenlandse markt	voor de uitvoer	Totaal	
	(1)	(2)	(3)	(4)	(5)	
1962	613	451	5,35	3,74	9,09	8,94
1963	627	476	5,90	4,03	9,93	10,25
1964	728	536	6,29	5,20	11,49	11,84
1965	764	559	6,58	6,02	12,60	12,76
1966	743	572	6,90	6,59	13,49	13,43
1967	810	626	v 6,71	v 6,70	v 13,41	v 13,69
1966 3 ^o kwartaal	695	520	6,67	5,45	12,12	11,65
4 ^o kwartaal	763	604	7,40	7,11	14,51	14,59
1967 1 ^o kwartaal	788	632	6,89	6,90	13,79	13,42
2 ^o kwartaal	829	650	6,74	6,74	13,48	14,20
3 ^o kwartaal	743	557	6,15	5,77	11,92	12,17
4 ^o kwartaal	879	664	v 7,07	v 7,39	v 14,46	v 14,95
1968 1 ^o kwartaal	952	727	v 7,04	v 8,12	v 15,16	v 14,32
2 ^o kwartaal	v 956					
1967 Mei	804	628	6,15	6,98	13,13	13,31
Juni	883	673	7,71	6,92	14,63	15,30
Juli	669	472	5,53	4,51	10,04	10,03
Augustus	693	515	6,06	5,63	11,69	12,08
September	867	684	6,88	7,17	14,05	14,41
Oktober	882	673	7,06	7,42	14,48	14,43
November	885	648	v 6,62	v 6,86	v 13,48	v 14,52
December	869	671	v 7,53	v 7,88	v 15,41	v 15,90
1968 Januari	954	724	v 6,79	v 7,97	v 14,76	v 13,61
Februari	931	715	v 6,81	v 8,30	v 15,11	v 13,71
Maart	973	740	v 7,51	v 8,09	v 15,60	v 15,64
April	963	739				
Mei	v 964	746				
Juni	940 ¹					
Juli	805 ¹					

1 Raming van *Agéfi*.

IV - 5. — BOUWNIJVERHEID : jaarcijfers

Bron : Nationaal Instituut voor de Statistiek.

Jaar	Gebouwen hoofdzakelijk of uitsluitend voor huisvesting bestemd					Gebouwen die niet hoofdzakelijk voor huisvesting bestemd zijn				
	Toegestane bouwvergunningen				Voltooide gebouwen	Toegestane bouwvergunningen				Voltooide gebouwen
	Nieuwbouw of volledige herbouw		Verbouwingen, vergrotingen of gedeeltelijke herbouw		Nieuwbouw en volledige herbouw	Nieuwbouw of volledige herbouw		Verbouwingen vergrotingen of gedeeltelijke herbouw		Nieuwbouw en verbouwingen
	Aantal	Te bouwen volume (duizenden m ³)	Aantal	Te bouwen volume (duizenden m ³)		Aantal	Te bouwen volume (duizenden m ³)	Aantal	Te bouwen volume (duizenden m ³)	
1958	32.329	21.732	9.368	1.192	29.510	2.636	6.059	2.619	2.843	4.930
1959	38.989	26.683	9.724	1.368	33.045	3.036	8.661	3.135	4.951	5.286
1960	41.102	28.881	9.645	1.230	34.129	3.151	11.805	3.567	6.360	5.407
1961	44.552	31.603	10.436	1.406	35.233	3.498	12.785	3.958	7.071	5.975
1962	38.530	27.818	9.888	1.617	31.446	4.957	16.545	2.960	5.399	5.424
1963	38.686	28.020	12.025	1.436	27.693	6.016	20.797	3.280	4.602	5.179
1964	44.232	34.575	14.389	1.653	35.748	6.583	20.661	3.826	5.402	7.248
1965	39.252	28.120			39.780	1	2	1	2	9.377
1966	42.648	35.727			32.702	1	2	1	2	10.143
1967	37.125	32.943			29.645	1	2	1	2	9.304

1 In 1965, 1966 en 1967 werden respectievelijk 10.778, 13.908 en 13.186 vergunningen verleend voor nieuwbouw, volledige herbouw, verbouwingen, vergrotingen en gedeeltelijke herbouw.

2 In 1965, 1966 en 1967 beloopt het te bouwen volume voor nieuwbouw, volledige herbouw, verbouwingen, vergrotingen en gedeeltelijke herbouw respectievelijk 27.000.000, 25.507.000 en 20.136.000 m³.

IV - 6. — BOUWNIJVERHEID : maandelijks cijfers

Bron : Nationaal Instituut voor de Statistiek.

Maandgemiddelden of maanden	Gebouwen hoofdzakelijk of uitsluitend voor huisvesting bestemd 1		Gebouwen die niet hoofdzakelijk voor huisvesting bestemd zijn 2	
	Toegestane bouwvergunningen (aantal)	Voltooide gebouwen (aantal)	Toegestane bouwvergunningen (aantal)	Voltooide gebouwen (aantal)
1966 3 ^e kwartaal	3.348	2.715	1.227	807
4 ^e kwartaal	3.001	3.214	1.053	977
1967 1 ^e kwartaal	3.029	2.033	1.011	616
2 ^e kwartaal	3.605	2.365	1.295	653
3 ^e kwartaal	3.028	2.653	1.194	719
4 ^e kwartaal	2.713	2.830	896	1.113
1968 1 ^e kwartaal	2.979		775	
1967 Maart	3.385	2.269	1.184	633
April	3.582	2.235	1.280	680
Mei	3.473	2.067	1.182	549
Juni	3.760	2.794	1.424	730
Juli	3.459	2.275	1.283	437
Augustus	2.954	2.661	1.193	753
September	2.671	3.022	1.105	968
Oktober	2.726	2.437	997	1.015
November	2.425	2.519	873	888
December	2.989	3.535	817	1.437
1968 Januari	2.486		701	
Februari	2.168		731	
Maart	4.283		892	

1 Nieuwbouw of volledige herbouw waarvoor een bouwvergunning werd afgeleverd.

2 Nieuwbouw, herbouw, verbouwing en uitbreiding, waarvoor een bouwvergunning werd afgeleverd.

IV - 7. — VERGELIJKENDE EVOLUTIE VAN DE INDUSTRIELE PRODUKTIE DER E.E.G.-LANDEN

Algemene indexcijfers van de industriële produktie (aangepast voor seizoenschommelingen)
Basis 1963 = 100

Bron : O.E.S.O.

	Gezamenlijke E.E.G.-landen			België			West-Duitsland ¹		
	1966	1967	Schommel. in pct. *	1966	1967	Schommel. in pct. *	1966	1967	Schommel. in pct. *
	1967	1968		1967	1968		1967	1968	
1° kwartaal	116	117	+ 0,9	111	113	+ 1,8	118	111	- 5,9
2° kwartaal	117	117	...	110	112	+ 1,8	118	110	- 6,8
3° kwartaal	117	118	+ 0,9	111	110	- 0,9	116	114	- 1,7
4° kwartaal	117	123	+ 5,1	111	114	+ 2,7	114	120	+ 5,3
1° kwartaal	117	124	+ 6,0	113	118	+ 4,4	111	119	+ 7,2
2° kwartaal	117			112			110		
3° kwartaal	118			110			114		
4° kwartaal	123			114			120		
	Frankrijk			Italië			Nederland		
	1966	1967	Schommel. in pct. *	1966	1967	Schommel. in pct. *	1966	1967	Schommel. in pct. *
1° kwartaal	114	119	+ 4,4	114	127	+ 11,4	120	126	+ 5,0
2° kwartaal	116	118	+ 1,7	117	128	+ 9,4	122	127	+ 4,1
3° kwartaal	119	120	+ 0,8	120	125	+ 4,2	123	130	+ 5,7
4° kwartaal	119	123	+ 3,4	122	131	+ 7,4	126	135	+ 7,1
1° kwartaal	119	125	+ 5,0	127	133	+ 4,7	126	139	+ 10,3
2° kwartaal	118			128			127		
3° kwartaal	120			125			130		
4° kwartaal	123			131			135		

* Schommelingpercent tegenover het indexcijfer van het overeenstemmend kwartaal van het vorige jaar.

¹ West-Berlijn uitgesloten.

Bibliografische referenties : *Statistisch Jaarboek voor België.* — *Statistisch Tijdschrift van het N.I.S.* — *Annalen der Mijnen van België.* — *Arbeitsblad.* — *Recherches économiques de Louvain (I.E.S.P.O.).* — *Industrie,* tijdschrift van het V.B.N. — *Bulletin van Fabrimetal.* — *Maandlijks statistisch tijdschrift van Fédéchar.* — *Maandlijks tijdschrift van het M.E.Z.* (Administratie van de Nijverheid - Dienst : Elektrische energie). — *Energie.* — *Figas,* informatieblad van het Verbond der Gasnijverheid. — *Agence économique et financière.* — *Het Bouwbedrijf.* — *Principaux indicateurs économiques (O.E.S.O.).*

IV · 7. — VERGELIJKENDE EVOLUTIE VAN DE INDUSTRIELE PRODUKTIE
DER E.E.G.-LANDEN

Algemene indexcijfers van de industriële produktie (O.E.S.O.)

Basis 1963 = 100

(Aangepast voor seizoensschommelingen)

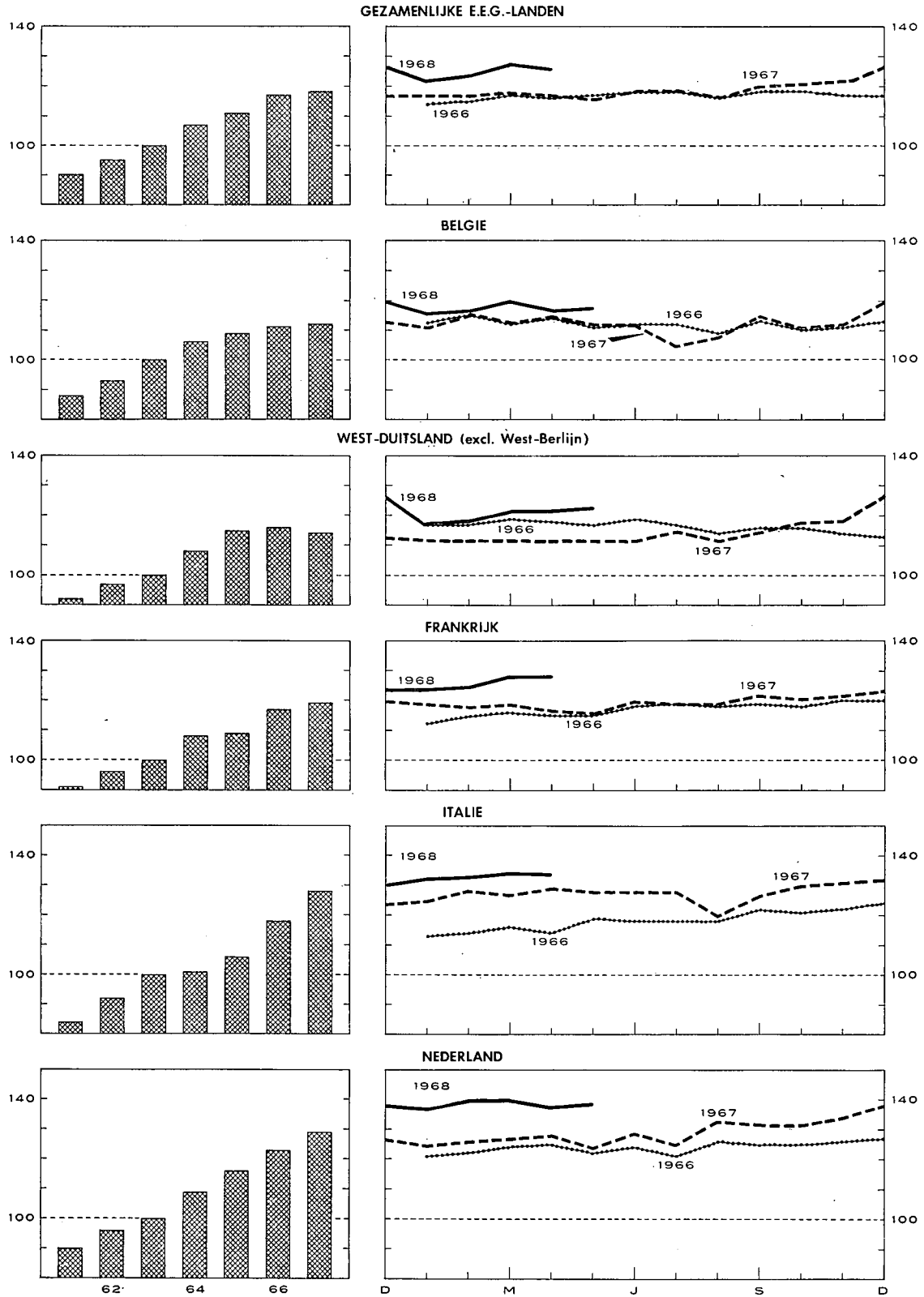

V. — DIENSTEN

1. — VERVOER

a). — Bedrijvigheid van de N.M.B.S., de N.M.V.B. en de SABENA

Bronnen : N.M.B.S., N.M.V.B. en SABENA.

Maandgemiddelden of maanden	N.M.B.S.					N.M.V.B. Vervoerde ton-km 2	SABENA	
	Reizigers- vervoer	Goederenvervoer (volledige wagonladingen)			waarvan :		Geregeld en betalend luchtverkeer	
		Aantal reizigers-km	Aantal productieve ton-km 1	Totale tonnenmaat			brandstoffen en minerale oliën	ertsen
	(miljoenen)				(duizenden tonnen)			
1961	724	538	5.115	1.937	1.177	225	98,2	12,9
1962	746	539	5.189	1.998	1.209	212	115,4	13,7
1963	751	569	5.444	2.212	1.151	171	112,2	13,8
1964	753	577	5.549	2.030	1.291	154	135,5	16,5
1965	748	563	5.323	1.867	1.274	124	148,8	18,8
1966	726	519	4.943	1.650	1.222	114	137,8	18,4
1967	711	507	4.952	1.576	1.259	73	162,8	22,8
1966 3 ^e kwartaal	711	483	4.571	1.570	1.139	104	230,4	27,8
4 ^e kwartaal	735	543	5.172	1.653	1.281	114	110,6	17,3
1967 1 ^e kwartaal	723	509	4.897	1.579	1.257	108	97,0	15,7
2 ^e kwartaal	714	508	5.115	1.689	1.264	108	170,1	23,2
3 ^e kwartaal	695	466	4.576	1.450	1.198	39	256,0	31,0
4 ^e kwartaal	712	544	5.222	1.586	1.319	37	128,3	21,5
1968 1 ^e kwartaal	v 685	538	5.145	1.563	1.351	32	99,7	17,9
1967 Mei	736	518	5.167	1.678	1.357	107	172,3	23,6
Juni	709	548	5.392	1.747	1.356	116	202,7	26,3
Juli	687	445	4.192	1.309	1.161	27	274,6	32,4
Augustus	698	445	4.502	1.447	1.120	47	256,1	30,7
September	699	509	5.035	1.593	1.312	43	237,2	30,0
Oktober	724	548	5.321	1.570	1.361	47	171,8	25,3
November	695	533	5.104	1.563	1.273	38	96,4	19,0
December	718	550	5.242	1.626	1.323	26	116,6	20,2
1968 Januari	v 692	542	5.221	1.711	1.322	32	106,8	17,8
Februari	v 668	529	5.037	1.477	1.330	31	90,4	17,0
Maart	v 696	542	5.178	1.500	1.400	32	101,8	18,9
April	v 694	533	5.176	1.553	1.345	39	113,9	21,2
Mei	v 683	488	4.837	1.584	1.142	34		

1 De productieve ton-km hebben betrekking op het commercieel vervoer (met uitsluiting van het dienstvervoer) : het is de som van de vermenigvuldigingen van het gewicht van elke verzending met de afstand van het traject.

2 De vervoerde ton-km worden berekend door optelling van de resultaten bekomen door vermenigvuldiging van de vervoerde tonnage met het aantal kilometers van het vervoer.

V - 1 b). — Zeevaart

Bronnen : Havenbestuur te Antwerpen [kol. (1)], te Gent [kol. (4)], N.I.S. (overige kolommen).

Maandgemiddelden of maanden	Haven van Antwerpen			Haven van Gent		
	Laadvermogen van de binnen- gekomen schepen (duizenden register- tonnen)	Goederen (duizenden metrische tonnen)		Laadvermogen van de binnen- gekomen schepen (duizenden register- tonnen)	Goederen (duizenden metrische tonnen)	
		Binnen- gekomen	Vertrokken		Binnen- gekomen	Vertrokken
	(1)	(2)	(3)	(4)	(5)	(6)
1961	3.846	1.936	1.284	139	167	61
1962	4.167	2.159	1.300	137	143	70
1963	4.356	2.602	1.282	151	162	67
1964	4.558	3.036	1.408	165	178	78
1965	4.615	3.366	1.587	160	149	108
1966	4.761	3.376	1.514	143	148	76
1967	4.872	3.443	1.444	125	136	74
1966 4 ^e kwartaal	4.823	3.323	1.515	165	181	82
1967 1 ^e kwartaal	4.916	3.597	1.562	141	143	94
2 ^e kwartaal	5.029	3.350	1.312	111	128	60
3 ^e kwartaal	4.713	2.390	1.447	125	126	67
4 ^e kwartaal	4.829	4.435	1.455	125	146	75
1968 1 ^e kwartaal	5.080	4.197	1.790	110	102	86
2 ^e kwartaal				110		
1967 Juni	4.811	3.139	1.335	116	136	72
Juli	4.658	1.947	1.197	141	112	48
Augustus	4.920	3.387	1.829	115	130	45
September	4.560	1.836	1.314	118	137	108
Oktober	4.907	3.413	1.863	121	187	51
November	4.522	5.884	1.238	139	125	84
December	5.057	4.008	1.264	114	127	90
1968 Januari	4.952	3.597	1.297	125	123	102
Februari	4.801	4.556	1.796	113	104	93
Maart	5.487	4.439	2.278	92	80	63
April	4.820			104		
Mei	5.362			119		
Juni				107		

1 Binnenlands vervoer + invoer + uitvoer + doorvoer.

V - 1 c). — Binnen- scheepvaart

Bron : N.I.S.

Totaal verkeer 1	
(duizenden metrische tonnen)	(miljoenen ton-km)
(1)	(2)
5.426	456
5.553	452
5.400	433
6.276	509
6.412	507
6.633	497
7.111	522
6.524	479
6.705	493
7.635	557
7.048	517
7.055	518
7.905	578
6.480	483
7.366	522
7.299	547
7.531	562
6.767	491
6.867	500
6.434	446
7.460	522

V - 2. — TOERISME

Bron : Nationaal Instituut voor de Statistiek.

(duizenden overnachtingen)

Maandgemiddelden of maanden	Totaal	waarvan land van gewone verblijfplaats					
		België	Frankrijk	Nederland	Verenigd-Koninkrijk	West-Duitsland	U.S.A.
1960	1.307	982	69	33	99	33	25
1961	1.387	1.061	74	34	89	38	21
1962	1.437	1.083	82	37	98	41	23
1963	1.498	1.110	89	38	105	48	27
1964	1.587	1.157	102	42	113	53	29
1965	1.661	1.210	106	45	115	61	32
1966	1.647	1.200	99	47	103	67	33
1967	1.706	1.257	101	50	92	67	38
1966 2 ^o kwartaal	1.603	1.127	107	46	123	64	38
3 ^o kwartaal	4.130	3.202	222	98	254	147	56
4 ^o kwartaal	476	261	39	25	20	31	21
1967 1 ^o kwartaal	529	313	47	24	29	30	18
2 ^o kwartaal	1.502	1.053	89	50	103	64	41
3 ^o kwartaal	4.271	3.370	231	99	214	146	61
4 ^o kwartaal	523	292	39	29	24	29	32
1966 December	432	261	30	22	16	23	13
1967 Januari	367	193	30	20	15	27	17
Februari	348	182	29	19	14	24	16
Maart	873	564	82	32	58	38	22
April	1.020	694	87	32	49	43	32
Mei	1.303	860	84	48	108	62	44
Juni	2.182	1.605	95	69	153	87	57
Juli	5.599	4.685	196	167	248	94	64
Augustus	5.676	4.437	352	82	277	271	62
September	1.537	987	144	49	118	73	56
Oktober	582	300	44	32	34	37	43
November	509	283	41	27	20	28	34
December	478	293	33	27	19	21	19

V - 3. — BINNENLANDSE HANDEL

a). — Verkoopindexcijfers

Bron : Nationaal Instituut voor de Statistiek.

Basis 1953 = 100

Maandgemiddelden of maanden	Warenhuizen met veelvuldige afdelingen 1					Coöperatieven	Groot-handel	Onder-nemingen met bij-huizen	Verkoopindexcijfers na uitschakeling van de prijs- en seizoenbewegingen (berekeningen door de N.B.B.)		
	Algemeen indexcijfer	Voeding	Kleding	Meubilering	Huishoudens 2	Algemeen indexcijfer	Algemeene voedings-waren		Voeding	Waren-huizen	Coöperatieven
1960	156	159	159	141	162	138	155	144	143	125	142
1961	161	160	164	145	165	144	163	152	145	130	147
1962	170	172	172	154	171	152	173	172	151	135	154
1963	180	177	185	164	179	161	179	193	156	140	156
1964	196	188	200	183	200	168	196	220	163	140	163
1965 *	212	203	212	199	218	181	213	260	168	145	169
1966	225	218	222	206	236	188	220	295	173	145	166
1967	232	232	220	199	240	193	243	343	173	145	178
1966 3 ^o kwartaal	214	206	206	200	233	178	223	286	175	143	164
4 ^o kwartaal	272	249	262	212	278	203	233	333	179	147	171
1967 1 ^o kwartaal	210	229	188	208	227	189	226	322	174	143	172
2 ^o kwartaal	226	228	229	197	229	199	260	350	172	151	191
3 ^o kwartaal	220	215	209	191	235	181	232	327	172	142	167
4 ^o kwartaal	271	256	255	199	271	205	256	373	172	144	183
1968 1 ^o kwartaal	214	241	184	202	231	197	238	395	172	144	183
1967 Mei	218	218	226	190	222	192	249	337			
Juni	231	231	238	190	234	218	299	376			
Juli	225	201	236	192	238	173	213	317			
Augustus	204	212	172	172	222	178	248	323			
September	231	233	218	210	244	192	236	341			
Oktober	229	229	232	190	240	186	246	337			
November	257	235	234	181	230	193	251	341			
December	327	303	300	227	344	235	272	440			
1968 Januari	208	231	182	203	212	200	237	378			
Februari	202	233	164	192	234	188	232	381			
Maart	231	259	204	212	246	203	244	427			
April	239	241	246	205	236	195	252	405			
Mei	243	237	242	214	262	207	270				

* Nieuwe reeks vanaf 1965, indexcijfers op oorspronkelijke basis 1964 = 100 herleid op basis 1953 = 100.
1 Incl. de verkopen van de supermarkten van 1965 af. — 2 Huishoudartikelen en huishoudtoestellen.

V - 3b. — Verkoop op afbetaling

1° — Algemene resultaten

Bron : Nationaal Instituut voor de Statistiek.

	Aantal lopende contracten op einde halfjaar (duizenden)				Uitstaande kredieten op einde halfjaar (miljarden franken)				Krediet verleend in de loop van het halfjaar (miljarden franken)			
	Totaal	Financiering door			Totaal	Financiering door			Totaal	Financiering door		
		verkopers	banken	financieringsorganismen of particulieren		verkopers	banken	financieringsorganismen of particulieren		verkopers	banken	financieringsorganismen of particulieren
1965 2° halfjaar ...	1.500	793	139	568	16,04	6,01	4,05	5,98	6,57	2,97	1,40	2,20
1966 1° halfjaar ...	1.501	820	133	548	16,50	6,30	4,26	5,94	6,93	3,10	1,58	2,25
2° halfjaar ...	1.552	873	123	556	17,20	6,78	4,51	5,91	7,25	3,33	1,63	2,29
1967 1° halfjaar ...	1.576	891	136	549	18,36	7,34	4,88	6,14	7,71	3,62	1,74	2,35
2° halfjaar ...	1.543	921	129	493	18,44	7,68	4,84	5,92	7,56	3,50	1,83	2,23

2° Achterstallige betalingen

	Aantal schuldenaars welke in gebreke gebleven zijn met het betalen van drie of meer vervallen termijnen in de loop van het halfjaar (duizenden)				Totaal der bedragen van drie termijnen welke door de schuldenaars, bedoeld in voorgaande kolommen niet werden betaald (miljoenen franken)			
	Totaal	Financiering door			Totaal	Financiering door		
		verkopers	banken	financieringsorganismen of particulieren		verkopers	banken	financieringsorganismen of particulieren
1965 2° halfjaar	47	27	2	18	86,1	34,3	9,9	41,9
1966 1° halfjaar	46	26	2	18	97,9	32,8	11,7	53,4
2° halfjaar	47	27	2	18	98,0	36,9	10,1	51,0
1967 1° halfjaar	69	34	2	33	104,3	41,7	9,9	52,7
2° halfjaar	53	35	1	17	94,5	42,0	8,9	43,6

3° — Indeling van de kredieten verleend tijdens het halfjaar, volgens de aard der goederen

	Totaal	Vrachtwagens, bestelwagens, autobussen, zwaar vervoermaterieel		Landbouwmaterieel, landbouwtractoren, vee	Wagens voor personenvervoer behalve autobussen		Moto's scooters, bromfietsen, rijwielen	Textielwaren, bontartikelen, kleding	Boeken	Bedrijfsuitrusting andere dan de artikelen vermeld in de voorgaande rubrieken (handel, ambachtswezen, nijverheid, vrije beroepen)	Huishoudartikelen en voorwerpen voor persoonlijk gebruik, niet elders vermeld	Diensten (reizen, herstellen van motorrijtuigen)
		nieuw	reeds gebruikt		nieuw	reeds gebruikt						
		Aantal contracten (duizenden)										
1965 2° halfjaar ...	845	3,8	1,1	2,1	42,9	18,5	8,6	371,4	25,1	13,2	355,3	2,7
1966 1° halfjaar ...	919	4,1	1,0	2,1	46,5	19,4	8,5	416,8	23,2	7,8	386,8	2,8
2° halfjaar ...	792	3,9	0,9	2,6	45,5	17,6	8,5	307,8	28,5	8,2	364,3	4,2
1967 1° halfjaar ...	777	4,7	1,4	2,0	53,3	20,5	7,5	284,8	22,9	7,8	366,6	5,6
2° halfjaar ...	776	3,6	0,9	1,9	46,7	18,5	8,2	302,8	28,3	7,3	354,2	3,6
Verleend krediet (miljoenen franken)												
1965 2° halfjaar ...	6.573	528	72	126	2.231	505	59	360	96	638	1.917	41
1966 1° halfjaar ...	6.930	616	70	124	2.543	547	59	298	80	683	1.869	41
2° halfjaar ...	7.250	596	68	218	2.463	528	56	355	91	743	2.087	45
1967 1° halfjaar ...	7.713	707	86	175	2.933	591	52	293	75	783	1.982	36
2° halfjaar ...	7.565	564	67	196	2.638	553	56	367	88	748	2.257	31
Verleend krediet — Percentagewijze verdeling t.o.v. het totaal												
1965 2° halfjaar ...	100,0	8,0	1,1	1,9	33,9	7,7	0,9	5,5	1,5	9,7	29,2	0,6
1966 1° halfjaar ...	100,0	8,9	1,0	1,8	36,7	7,9	0,8	4,3	1,1	9,9	27,0	0,6
2° halfjaar ...	100,0	8,2	0,9	3,0	34,0	7,3	0,8	4,9	1,3	10,2	28,8	0,6
1967 1° halfjaar ...	100,0	9,2	1,1	2,3	38,0	7,6	0,7	3,8	1,0	10,2	25,7	0,4
2° halfjaar ...	100,0	7,5	0,9	2,6	34,9	7,3	0,7	4,8	1,2	9,9	29,8	0,4

Bibliografische referenties : Statistisch Jaarboek voor België. — Statistisch Tijdschrift van het N.I.S. — Bulletin van de Kamer van Koophandel van Antwerpen. — Recherches économiques de Louvain (I.E.S.P.O.). — Maandstatistiek over de internationale trafiek der havens (N.I.S.). — Vervoerkronek (halfmaandelijkse). — Les transports maritimes, Etude Annuelle (O.E.S.O.) — Bulletin général de Statistiques (Office statistique des Communautés européennes).

VI. — INKOMENS

1. — BEZOLDIGINGEN VAN DE ARBEIDERS (mannen + vrouwen)

Indexcijfer van de gemiddelde brutoverdienste per gewerkt uur
(Basis 1953 = 100)

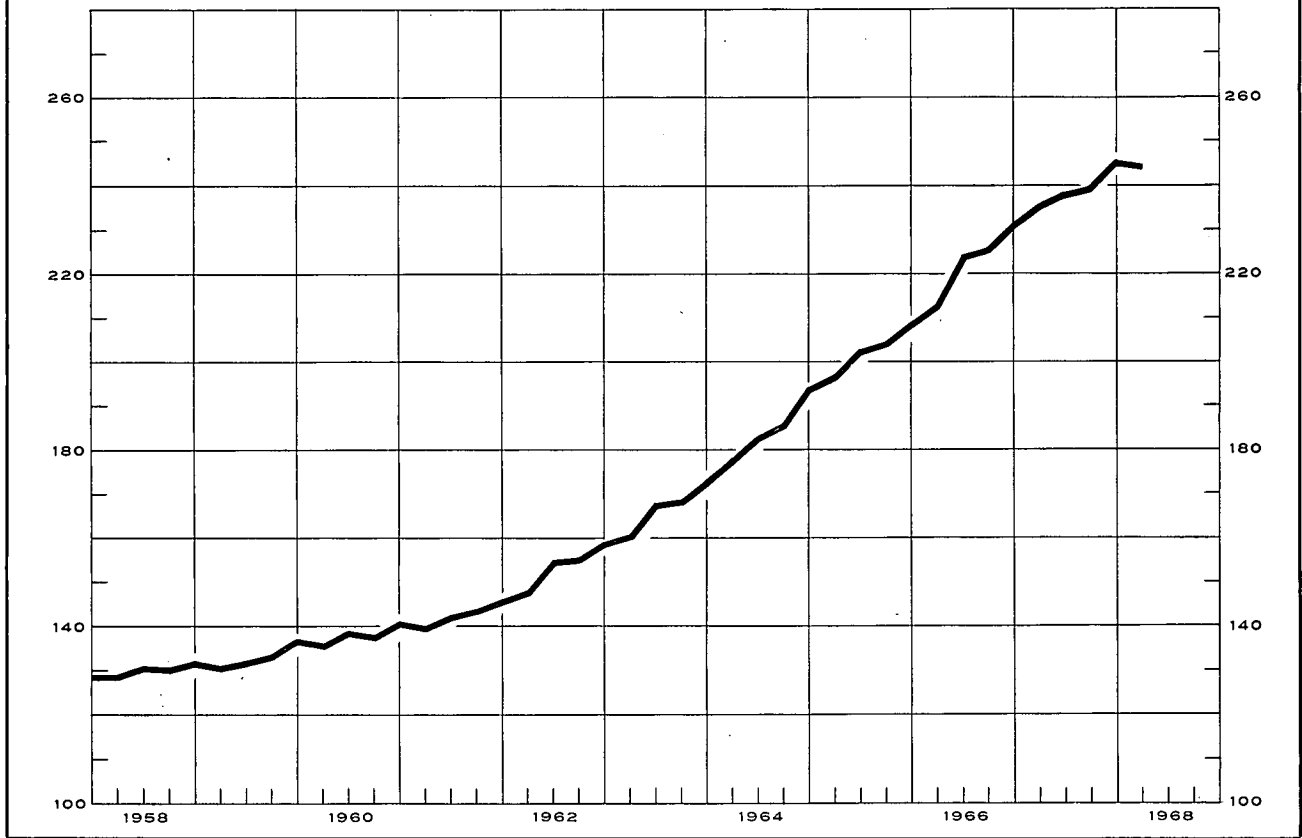

Indexcijfers van de bezoldigingen in de nijverheid

Basis 1953 = 100

Bronnen : kol. (1) - (2) - (3) : N.B.B. (wijze van opstelling, zie Novembernaamnummer 1957, blz. 415). — kol. (4) : R.M.Z. - berekeningen N.B.B. (zie noot). — kol. (5) : I.E.S.P.O.

	Gemiddelde brutoverdienste per gewerkt uur (1)	Type-urloon 1		Indexcijfer van de loonmassa 2	Indexcijfer der arbeidskosten 3
		Geschoold arbeider (2)	Ongeschoold arbeider (3)		
1959	133	131	132	121	135
1960	138	135	137	128	141
1961	143	140	141	134	148
1962	154	149	151	146	160
1963	167	161	163	158	176
1963 4	167	160	162		
1964	185	176	180	181	200
1965	203	191	196	193	223
1966	224	209	215	208	246
1967	239	223	232		267
1966 Dec.	231	214	219		255
1967 Maart	235	219	226		261
Juni	238	222	230		265
Sept. v	239	224	234		267
Dec. v	246	228	238		274
1968 Maart v	244	230	239		272

Algemene gemiddelden van de uurlonen der arbeiders (sociale lasten inbegrepen)

Bron : Verbond der Belgische Nijverheid.

	België (BF)	West-Duitsland	Groot-Brittannië	Nederland	Frankrijk	Italië
		percentage in verhouding tot de Belgische lonen 5				
1959	38,30	98,9	95,0	70,4	89,8	79,8
1960	39,71	105,2	98,4	73,8	92,8	81,5
1961	41,76	115,1	100,6	85,0	96,3	82,4
1962	44,72	119,6	98,9	87,5	98,8	88,6
1963	49,25	116,1	93,2	86,9	97,4	95,8
1964	55,98	111,3	88,3	89,7	91,8	94,4
1965	62,40	110,0	87,2	88,6	88,3	85,5
1966	68,73	105,9	85,5	88,6	85,0	80,1
1967	75,81	100,2	80,5	89,2	82,0	79,6
1965 Maart-April	61,22	107,9	86,9	89,1	89,2	86,2
Sept.-Oktober	63,57	109,0	87,5	87,5	88,4	84,8
1966 Maart-April	66,75	108,2	87,5	87,5	86,8	82,5
Sept.-Oktober	70,70	103,8	83,5	89,6	84,8	79,1
1967 Maart-April	74,52	101,0	80,5	89,5	v 82,7	80,2
Sept.-Oktober v	77,09	99,4	80,6	89,0	82,2	79,8
1968 Juli (r)	83,65	94,4	67,6	85,7	85,2	76,8

1 Excl. de transportarbeiders.

2 Het betreft het eenvoudig indexcijfer van de totale bezoldigingen betaald aan de arbeiders die onderworpen zijn aan de maatschappelijke zekerheid en behorend tot de extractiebedrijven, de fabrieksnijverheid, het vervoer en het verkeer. (Voor de bepaling van de totale bezoldigingen, zie XVe Jaarverslag R.M.Z., blz. 141.)

3 Dit indexcijfer, waarin de steenkolenmijnen niet werden opgenomen, geeft de arbeidskosten per uur en niet de kosten per geproduceerde eenheid.

4 De indexcijfers van de gemiddelde verdienste per gewerkt uur en van het type-urloon worden verkregen door de indexcijfers van de verschillende economische sectoren te wegen door de gezamenlijke lonen die in deze sectoren werden uitbetaald. De in aanmerking genomen lonen zijn die van het jaar 1953 voor de periodes vermeld boven de lijn (1963 en vorige jaren), en die van het jaar 1963 voor de periodes onder de lijn (1963 en volgende periodes).

5 Het V.B.N. publiceert de buitenlandse uurlonen uitgedrukt in Belgische franken op basis van de wisselkoers. De bekomen percentages houden geen rekening met de veranderingen van het Belgisch en buitenlandse prijspeil : zij geven dus niet de verhouding van de reële lonen weer.

VI - 2. — GEMIDDELDE VERDIENDE BRUTO-UURLONEN IN DE NIJVERHEID

(mannen + vrouwen — in franken per uur)

Bron : Nationaal Instituut voor de Statistiek.

Bedrijfsgroepen en -sectoren	1961 oktober	1962 oktober	1963 oktober	1964 oktober	1965 oktober	1966 oktober	1967 april
<i>Extraktieve nijverheid :</i>							
Steenkolenwinning (onder- en bovengr.) ¹	41,29	45,70	48,39	52,62	56,62	60,57	62,48
Groeven ¹	34,79	37,58	39,84	44,59	48,24	53,13	53,22
Totaal extraktieve nijverheid ¹	40,81	45,10	47,76	51,83	55,84	59,68	61,45
<i>Fabrieksnijverheid :</i>							
Voedingsmiddelen (behalve dranken) ...	27,67	29,41	32,75	37,09	40,29	43,47	44,22
Dranken	30,27	32,30	34,80	39,59	44,38	47,77	48,75
Tabak	22,94	26,12	29,50	33,50	37,06	41,06	43,34
Textielindustrie	26,94	27,55	31,16	34,61	37,27	41,83	43,57
Schoeisel, kleding	21,23	23,16	25,39	28,98	32,45	35,97	37,39
Hout (behalve meubelen)	28,25	30,47	32,82	37,01	39,93	44,71	46,48
Meubelindustrie	30,05	31,38	35,27	40,65	42,17	46,75	48,77
Papier, papierwaren	30,85	33,39	35,87	39,61	43,58	47,88	50,45
Druk- en boekbindersbedrijf	34,97	37,02	39,47	43,96	48,06	52,17	55,15
Leder (behalve schoeisel, kleding)	25,80	27,82	30,90	33,97	37,07	40,77	42,78
Rubber- en plasticindustrie	31,65	34,16	36,93	40,29	43,59	48,49	49,93
Chemische industrie	32,84	35,08	38,49	44,43	49,81	56,32	58,05
Petroleumindustrie	51,02	53,33	57,25	62,88	71,33	78,36	81,35
Steen, glas, aardewerk, enz.	32,05	34,43	37,31	42,55	45,83	50,98	52,18
Metallurgische basisindustrie	42,13	45,11	47,96	52,08	54,96	59,55	61,23
Metaalverwerkende industrie, behalve machines en transportmaterieel	32,72	35,92	38,85	43,37	46,13	49,44	51,53
Machines, behalve elektrische	34,92	37,70	40,42	45,23	47,38	52,22	54,96
Elektrotechnische industrie	30,18	33,57	35,48	39,97	43,99	48,80	51,50
Transportmaterieel	37,58	42,06	45,07	48,55	51,80	56,34	59,21
Diamantindustrie	25,99	26,72	31,50	33,24	34,68	41,12	41,63
Totaal fabrieksnijverheid	31,01	33,26	36,20	40,74	44,03	48,58	50,42
waarvan : mannen	34,63	37,13	40,10	44,53	48,14	52,94	54,84
vrouwen	21,10	22,78	25,45	29,16	31,97	35,51	37,18
<i>Bouwnijverheid</i> ¹	33,17	36,21	38,66	43,75	47,30	52,82	54,79
<i>Algemeen gemiddelde voor de nijverheid :</i>							
Totaal (mannen + vrouwen)	32,40	35,00	37,82	42,20	45,60	50,01	51,87
waarvan : mannen	35,14	37,99	40,81	45,11	48,75	53,43	55,34

¹ Mannen alleen.

Bibliografische referenties : *Statistisch Jaarboek voor België. — Statistisch Tijdschrift van het N.I.S. — Recherches économiques de Louvain (I.E.S.P.O.). — Jaarverslagen van de I.M.Z. — Arbeidsblad. — Industrie, tijdschrift van het V.B.N. — Le Coût de la main d'œuvre dans l'industrie européenne. Etudes et Documents, nouvelle série, n° 52, 1959 (I.A.B.). — Annuaire des statistiques du Travail (I.A.B.).*

VII. — PRIJZEN EN PRIJSINDEXCIJFERS
1. — GROOTHANDELSPRIJZEN OP DE WERELDMARKTEN

Daggemiddelden	Tarwe te New York	Koffie te New York Santos IV	Mérimos 64 S wol in Verenigd- Koninkrijk	Katoen 15/16 middling (New York Spot)	Rubber te Londen « Spot » price nr 1	Koper te Londen	Tin te Londen slotkoers	Oudijzer in de Verenigde Staten	Ruwe petroleum te West-Texas
	cents per 60 lbs	cents per lb	d per lb	cents per lb	d per lb	£ per long ton		\$ long ton	\$ per barrel
1960	252	36,5	89	33,2	31	246	797	33,0	2,77
1961	254	35,8	90	34,3	24	230	888	35,3	2,86
1962	267	34,0	94	35,4	23	234	897	29,4	2,89
1963	269	34,3	107	35,4	21	234	910	27,0	2,89
1964	238	47,1	105	34,3	20	351	1.236	34,7	2,89
1965	207	45,2	92	32,3	21	469	1.413	35,2	2,89
1966	229	41,3	101	28,3	19	555	1.297	31,0	2,89
1967	220	38,4	102	24,7	16	418	1.223	27,0	2,88
1966 3 ^e kwartaal	245	41,0	104	26,6	19	470	1.248	29,5	2,89
4 ^e kwartaal	234	40,1	95	23,8	19	458	1.211	27,0	2,88
1967 1 ^e kwartaal	231	38,8	94	24,0	17	430	1.201	27,2	2,88
2 ^e kwartaal	226	38,7	97	24,4	17	368	1.219	26,2	2,88
3 ^e kwartaal	214	38,3	90	24,6	16	375	1.200	26,7	2,88
4 ^e kwartaal	209	37,5	95	25,6	16	499	1.271	27,8	2,88
1968 1 ^e kwartaal			107		17	681	1.319	32,7	2,88
1967 Maart	235	38,7	94	24,0	17	398	1.204	27,0	2,88
April	229	38,6	95	24,4	17	361	1.216	26,5	2,88
Mei	228	38,9	99	24,3	17	375	1.219	26,0	2,88
Juni	221	39,5	98	24,5	17	368	1.222	26,0	2,88
Juli	214	38,8	94	24,6	17	362	1.220	26,0	2,88
Augustus	218	38,1	87	24,8	15	379	1.194	27,0	2,88
September	209	37,9	89	24,4	15	384	1.185	27,0	2,88
Oktober	212	37,5	89	25,4	15	413	1.190	26,0	2,88
November	207	37,5	92	26,0	15	523	1.273	27,5	2,88
December	207	37,2	103	25,3	17	560	1.351	30,0	2,88
1968 Januari	210	v 37,2	104	23,0	17	596	1.323	33,0	2,88
Februari			108		16	727	1.317	34,0	2,88
Maart			107		17	719	1.317	31,0	2,88

VII - 2. — INDEXCIJFERS VAN DE GROOTHANDELSPRIJZEN OP DE WERELDMARKTEN

Basis 1953 = 100

Bronnen : Comtel Reuter — Moody's Investors Service — Der Volkswirt — Chamber of Shipping.

Maandgemiddelden of maanden	Reuter-indexcijfer	Moody-indexcijfer	Volkswirt-indexcijfers (oude Schulze-indexcijfers)			Vrachtprijzen Groot-Brittannië (bevrachting per reis) 1
			Algemeen	Nijverheid	Voeding	
1960	85	90	99	104	90	96
1961	84	90	99	103	90	102
1962	84	89	98	101	90	85
1963	94	90	100	103	95	104
1964	96	90	104	107	96	107
1965	92	93	103	108	91	121
1966	91	96	104	109	93	109
1967	88	89	100	105	91	115
1966 4 ^e kwartaal	86	90	101	106	91	103
1967 1 ^e kwartaal	86	90	100	105	91	99
2 ^e kwartaal	89	90	100	104	91	104
3 ^e kwartaal	86	89	100	104	90	120
4 ^e kwartaal	93	88	101	106	91	138
1968 1 ^e kwartaal	103	88	102	108	91	124
2 ^e kwartaal	99	88	100	106	90	
1967 Juli	87	91	100	104	91	132
Augustus	85	89	100	104	90	108
September	85	88	100	104	90	120
Oktober	86	87	100	105	91	134
November	92	88	101	106	91	140
December	101	88	101	107	90	140
1968 Januari	102	88	101	107	90	129
Februari	103	89	102	109	91	117
Maart	103	88	103	109	91	126
April	99	88	101	106	90	118
Mei	99	88	100	105	90	108
Juni	99	89	99	106	89	
Juli	97	89				

1 Bevrachting per reis voor droge ladingen.

VII - 3. — INDEXCIJFERS VAN DE GROOTHANDELSPRIJZEN IN BELGIE

Basis 1953 = 100 (*)

Bron : Ministerie van Economische Zaken.

Maandgemiddelden of maanden	Algemeen indexcijfer	Landbouwprodukten			Industriële produkten							Gezamenlijke industriële produkten in de drie produktiestadia			
		Algemeen indexcijfer	Dierlijke	Plantaardige	Algemeen indexcijfer	Inheemse produkten	Ingevoerde produkten	Delfstoffen	Metalen en metaalprodukten	Textiel- produkten	Scheikundige produkten	Bouw- materialen	Grondstoffen	Halffabrikaten	Fabrikaten
1959	101,4	95,0	95,9	94,1	103,0	105,9	97,0	103,7	109,8	84,9	107,6	115,4	96,4	102,4	107,8
1960	102,6	92,2	98,2	86,8	105,4	107,0	101,4	101,4	110,2	92,2	107,0	121,4	101,5	104,0	108,9
1961	102,4	94,3	110,2	81,5	104,5	106,7	100,4	99,4	109,1	93,3	104,5	121,7	99,9	103,0	108,5
1962	103,2	100,8	106,9	95,2	103,8	107,6	96,1	97,7	108,5	90,5	104,5	125,6	97,4	103,1	108,6
1963	105,8	107,0	117,9	97,5	105,4	110,0	96,3	99,7	109,4	95,5	105,1	130,0	98,8	104,6	110,7
1964	110,7	109,9	126,7	96,0	110,9	113,9	103,7	104,6	116,2	98,8	108,4	140,5	104,7	110,5	115,6
1965	111,9	113,2	131,2	98,5	111,5	113,8	105,6	106,6	118,0	93,1	109,3	143,9	104,1	110,9	117,2
1966	114,5	118,2	134,0	104,8	113,5	115,0	109,3	106,6	118,8	94,9	111,6	145,9	103,6	114,4	119,9
1967	113,2	118,1	134,8	104,2	112,0	115,0	103,7	105,2	116,9	90,7	111,9	154,9	98,6	112,6	121,2
1966 4 ^e kwartaal	114,0	118,8	137,0	103,8	112,8	114,9	107,4	105,8	117,9	93,5	111,8	147,9	101,5	113,4	120,4
1967 1 ^e kwartaal ...	114,2	119,5	136,4	105,4	112,9	115,0	106,6	105,9	117,2	92,9	113,6	151,5	100,5	113,3	121,4
2 ^e kwartaal ...	113,8	122,2	136,3	110,1	111,8	114,5	103,4	104,6	116,3	90,8	111,8	154,8	98,4	112,3	121,0
3 ^e kwartaal ...	112,5	116,1	131,3	103,4	111,6	115,0	102,4	104,6	117,0	89,6	110,4	156,6	97,9	112,0	121,1
4 ^e kwartaal ...	112,4	114,7	135,3	98,1	111,9	115,4	102,3	105,2	117,3	89,7	111,8	156,9	97,5	113,0	121,3
1968 1 ^e kwartaal ...	112,6	113,6	135,1	96,5	112,4	115,8	103,1	105,8	118,5	90,4	112,3	157,7	97,6	114,2	121,7
2 ^e kwartaal	112,5	113,6	136,1	95,7	112,2	116,9	101,6	104,5	117,2	91,1	111,2	158,7	97,9	113,5	121,6
1966 Augustus	113,4	116,6	134,5	101,7	113,0	114,5	107,8	105,6	118,0	94,5	110,2	145,2	102,4	114,1	119,2
September ...	113,8	118,3	134,7	104,6	112,7	114,5	107,3	105,8	118,2	93,9	110,2	145,2	101,8	114,1	119,3
Oktober	113,8	117,9	133,9	104,5	112,8	114,8	107,3	105,8	118,3	93,5	111,0	147,9	101,4	113,6	120,2
November	114,2	119,6	139,5	103,4	112,9	114,9	107,6	105,8	117,9	93,6	112,1	147,9	101,6	113,5	120,4
December	114,0	118,8	137,5	103,4	112,8	114,9	107,2	105,9	117,5	93,4	112,2	147,9	101,4	113,1	120,5
1967 Januari	113,8	118,0	135,8	103,3	112,8	114,9	107,1	105,7	117,4	93,6	113,4	147,9	101,0	112,8	121,2
Februari	114,1	118,2	135,6	103,7	113,1	115,2	107,0	106,1	117,4	93,2	113,6	153,3	100,6	113,7	121,6
Maart	114,6	122,4	137,9	109,3	112,8	114,8	105,8	106,0	116,9	91,9	113,8	153,3	100,0	113,4	121,4
April	114,0	122,1	137,4	109,1	112,0	114,4	104,3	104,4	116,3	91,2	113,8	153,3	98,6	112,8	121,1
Mei	113,9	123,3	138,3	110,5	111,6	114,3	103,7	104,5	116,3	91,0	110,9	154,7	98,4	112,2	120,6
Juni	113,6	121,2	133,0	110,8	111,7	114,7	102,3	105,0	116,4	90,1	110,8	156,4	98,2	111,9	121,2
Juli	112,6	115,5	127,6	105,1	111,8	115,0	103,3	105,2	116,9	90,0	111,1	156,4	98,3	112,0	121,3
Augustus	112,7	117,9	134,6	103,9	111,4	115,0	101,9	104,7	117,1	89,7	110,0	156,4	97,8	111,9	120,8
September ...	112,2	114,9	131,6	101,1	111,5	115,0	101,9	105,2	117,1	89,0	110,2	156,9	97,6	112,0	121,1
Oktober	111,8	113,1	132,2	97,6	111,5	115,2	101,6	105,1	117,3	89,1	110,7	156,9	97,3	112,5	121,0
November	112,6	115,1	136,2	98,2	112,0	115,4	102,8	105,2	117,1	89,6	112,3	156,9	97,6	113,1	121,5
December	112,9	115,8	137,4	98,4	112,1	115,6	102,5	105,2	117,6	90,5	112,4	156,9	97,7	113,3	121,5
1968 Januari	112,7	114,7	135,7	97,8	112,2	115,7	102,5	105,9	117,8	90,4	112,1	157,2	97,6	113,6	121,6
Februari	112,5	112,7	133,8	95,8	112,5	115,8	103,5	106,3	118,9	90,4	112,1	157,6	97,6	114,5	121,8
Maart	112,7	113,5	135,9	95,8	112,5	115,8	103,3	105,2	118,7	90,3	112,8	158,3	97,6	114,4	121,8
April	112,7	114,4	137,1	96,4	112,2	116,1	101,7	104,5	117,4	90,7	112,8	158,6	97,5	113,4	121,9
Mei	112,6	114,6	138,0	96,2	112,1	118,6	101,5	104,5	117,0	90,9	110,6	158,7	97,9	113,3	121,4
Juni	112,2	111,7	133,1	94,6	112,3	116,1	101,6	104,6	117,2	91,7	110,2	158,7	98,2	113,8	121,4

* Indexcijfers oorspronkelijk berekend op basis 1936-38 = 100 omgezet in basis 1953 = 100.

VII - 3. — INDEXCIJFERS VAN DE GROOTHANDELSPRIJZEN IN BELGIE

Basis 1953 = 100

Bron : M.E.Z.

INHEEMSE EN INGEVOERDE INDUSTRIELE PRODUKTEN

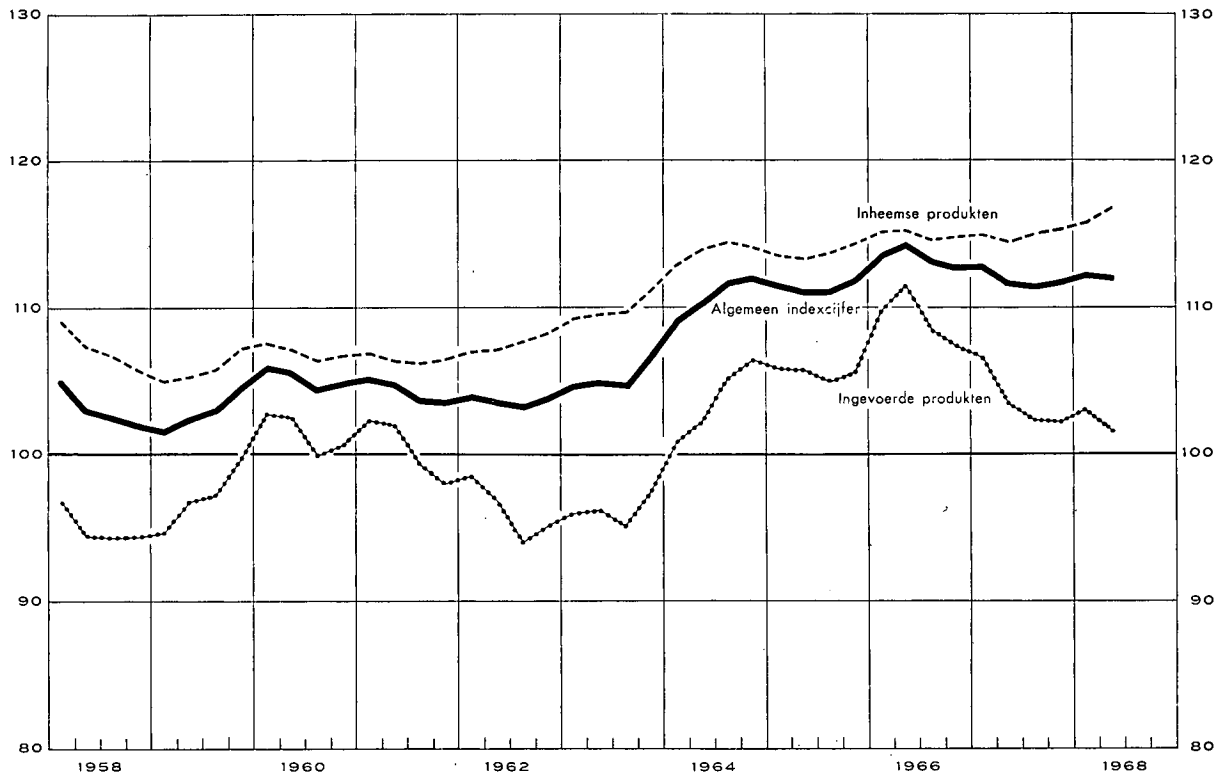

INHEEMSE EN INGEVOERDE INDUSTRIELE PRODUKTEN :

Prijzen in de drie produktiestadia

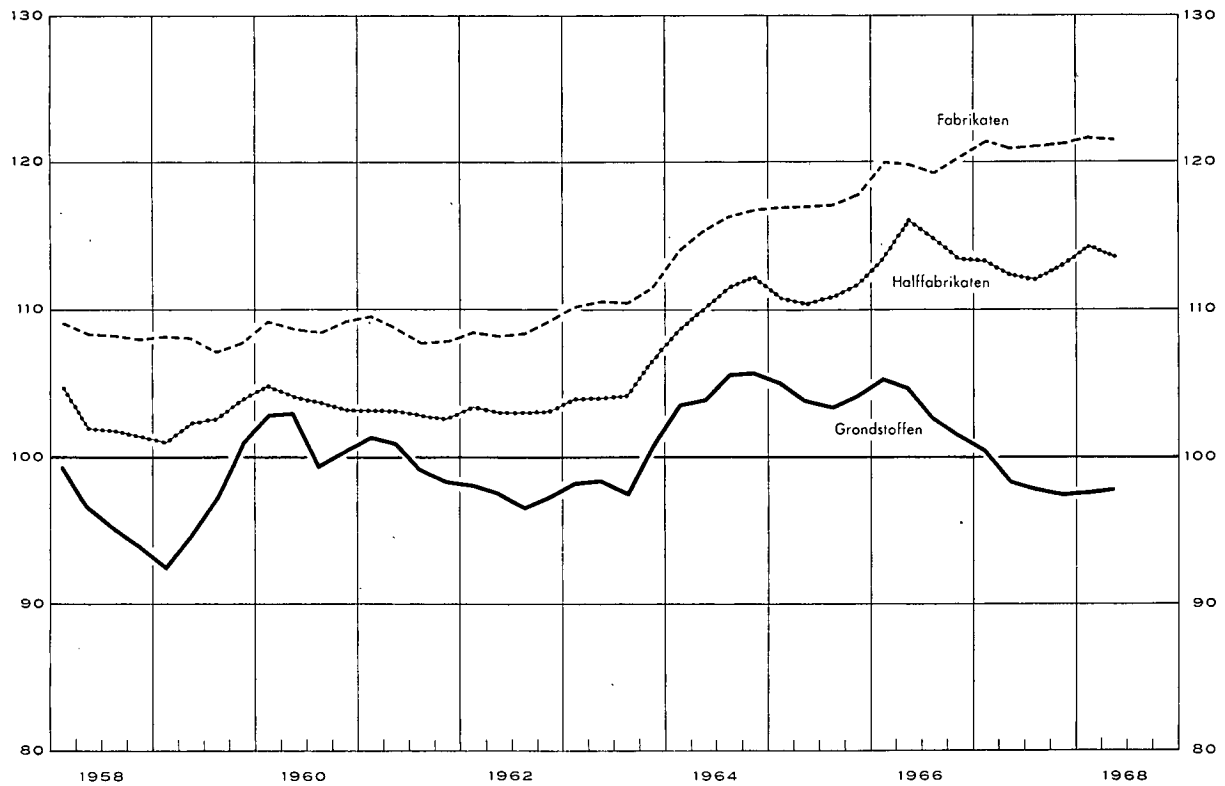

VII - 4. — INDEXCIJFERS VAN DE KLEINHANDELSPRIJZEN EN VAN DE PRIJZEN BIJ CONSUMPTIE IN BELGIE

Basis 1953 = 100 ¹

Bron : Ministerie van Economische Zaken.

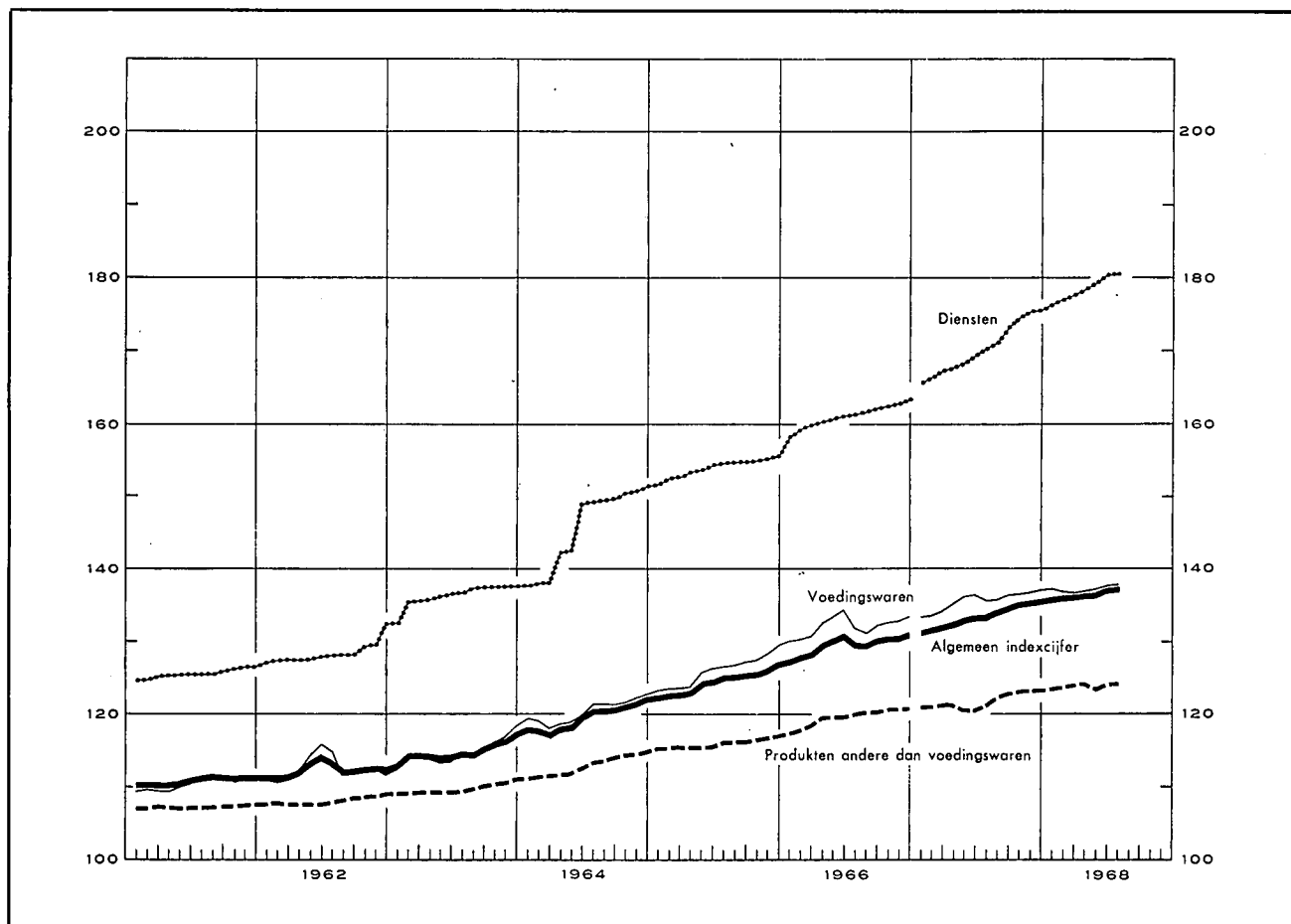

¹ Met ingang van januari 1967 worden de gegevens, welke dienen om bovenstaande grafiek op te maken, niet meer rechtstreeks berekend, maar vloeien die gegevens voort uit de omzetting op basis 1953 = 100 van het indexcijfer bij consumptie (cfr. tabel 4 b.) dat sedert januari 1968 het indexcijfer van de kleinhandelsprijzen vervangt. De gebruikte omzettingscoëfficiënt is de verhouding van de twee indexcijfers voor het jaar 1966, nl. 1,2992 voor het algemene indexcijfer.

VII - 4 a. — INDEXCIJFERS VAN DE KLEINHANDELSPRIJZEN

Basis 1953 = 100

Bron : Ministerie van Economische Zaken.

Maandgemiddelden of maanden	Algemeen indexcijfer 65 produkten		Voedingswaren 85 produkten		Producten andere dan voedingswaren 25 produkten		Diensten 5 diensten	
	1966	1967	1966	1967	1966	1967	1966	1967
1960	109,97		109,3		107,0		122,6	
1961	111,06		110,5		107,4		125,7	
1962	112,62		112,5		108,3		128,5	
1963	115,04		114,7		109,9		136,3	
1964	119,84		120,3		113,1		145,7	
1965	124,71		126,0		116,2		153,8	
1966	129,92		132,2		119,8		161,1	
1967	133,62		135,5		122,6		172,1	
	1966	1967	1966	1967	1966	1967	1966	1967
1 ^e kwartaal	128,13	131,81	130,4	133,9	118,1	121,5	159,1	165,9
2 ^e kwartaal	130,52	133,59	133,5	136,5	119,8	122,0	160,7	168,4
3 ^e kwartaal	130,06	133,99	131,9	135,5	120,8	123,2	161,7	173,6
4 ^e kwartaal	130,96	135,09	133,0	136,2	120,9	123,6	162,9	180,8
Januari	127,68	131,43	130,1	133,5	117,6	121,2	158,1	165,2
Februari	128,07	131,67	130,3	133,7	118,0	121,4	159,2	165,8
Maart	128,63	132,32	130,9	134,5	118,8	122,0	159,9	166,6
April	129,93	133,25	132,7	135,9	119,7	122,2	160,3	167,4
Mei	130,56	133,71	133,5	136,8	119,9	121,9	160,8	167,9
Juni	131,08	133,81	134,2	136,7	119,9	122,0	161,1	169,6
Juli	129,94	133,56	131,9	135,5	120,1	122,4	161,3	172,2
Augustus	129,85	133,93	131,6	135,4	120,3	123,5	161,7	172,8
September	130,38	134,49	132,3	135,7	120,6	123,7	162,2	175,8
Oktober	130,80	134,76	132,8	135,8	120,9	123,5	162,5	179,8
November	130,88	135,16	132,9	136,3	120,9	123,6	162,9	181,2
December	131,19	135,35	133,4	136,6	121,0	123,7	163,3	181,4

¹ Het indexcijfer der kleinhandelsprijzen, basis 1953 = 100, zoals het is opgenomen in deze tabel, werd voor de laatste keer in december 1967 berekend. Het werd vervangen door een nieuw indexcijfer, « Prijsindexcijfer bij consumptie » genaamd, met als basis 1966 = 100. Zie tabel VII - 4 b. hierna.

VII - 4 b. — PRIJSINDEXCIJFERS BIJ CONSUMPTIE IN BELGIE

Jaren 1967 en 1968

Basis 1966 = 100

Bron : Ministerie van Economische Zaken.

Maandgemiddelden of maanden	Algemeen indexcijfer 147 produkten		Voedingswaren 60 produkten		Produkten andere dan voedingswaren 48 produkten		Diensten 39 diensten	
	1967	1968	1967	1968	1967	1968	1967	1968
1967	102,91		102,52		101,84		105,83	
1 ^e kwartaal	101,59	104,74	101,13	103,53	101,25	103,41	103,34	109,94
2 ^e kwartaal	102,48	105,25	102,78	103,77	101,07	103,57	104,66	111,27
3 ^e kwartaal	103,29		102,78		102,12		106,55	
4 ^e kwartaal	104,27		103,41		102,94		108,76	
Januari	101,34	104,67	100,86	103,71	101,09	103,27	102,84	109,59
Februari	101,57	104,73	101,05	103,54	101,19	103,41	103,32	109,88
Maart	101,87	104,83	101,47	103,35	101,46	103,56	103,85	110,36
April	102,21	105,05	102,22	103,56	101,35	103,66	104,16	110,66
Mei	102,52	105,16	103,02	103,69	100,90	103,37	104,54	111,24
Juni	102,71	105,54	103,11	104,06	100,95	103,67	105,29	111,91
Juli	102,83	105,74	102,55	104,29	101,42	103,77	105,92	112,09
Augustus	103,23		102,67		102,29		106,21	
September	103,80		103,12		102,65		107,52	
Oktober	104,04		103,09		102,81		108,44	
November	104,33		103,49		102,98		108,89	
December	104,44		103,64		103,04		108,96	

Bibliografische referenties : *Statistisch Jaarboek voor België.* — *Statistisch Tijdschrift van het N.I.S.* — *Arbeidsblad.* — *Industrie*, tijdschrift van het V.B.N. — *Recherches économiques de Louvain (I.E.S.P.O.).* — *De Belgische Textielnijverheid*, tijdschrift van Febeltex. — *Der Volkswirt.* — *Wirtschaft und Statistik.* — *Bulletin mensuel de statistique (O.V.N.).* — *Monthly Digest of Statistics.* — *Bulletin statistique de l'I.N.S.E.E.* — *Principaux indicateurs économiques (O.E.S.O.).* — *Données statistiques (Raad van Europa.)* — Financiële dagbladen : *Agfji*, *Het Financieele Dagblad*, *The Financial Times*, *Le Nouveau Journal.* — *Mededelingen van het Verbond der Belgische Nijverheid.*

VIII. — BUITENLANDSE HANDEL VAN DE B.L.E.U.

INVOER, UITVOER EN HANDELSBALANS

Maandgemiddelden in miljarden franken

Bron: N.I.S.

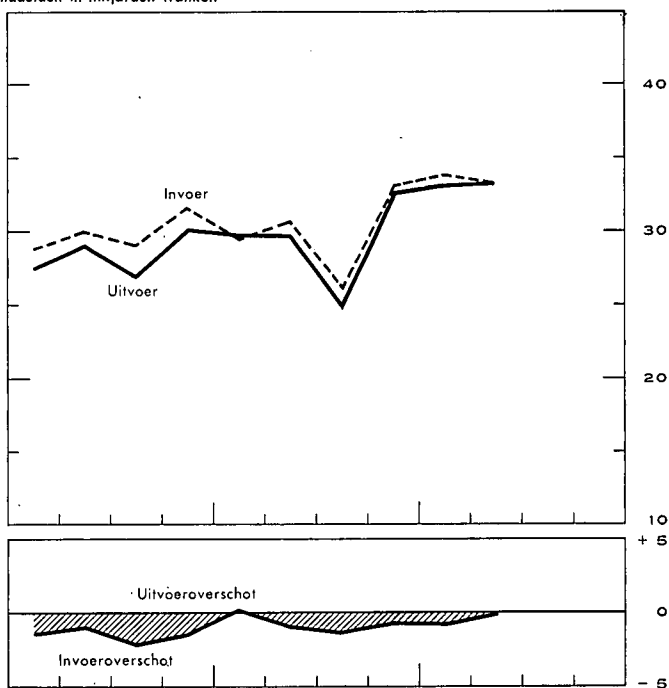
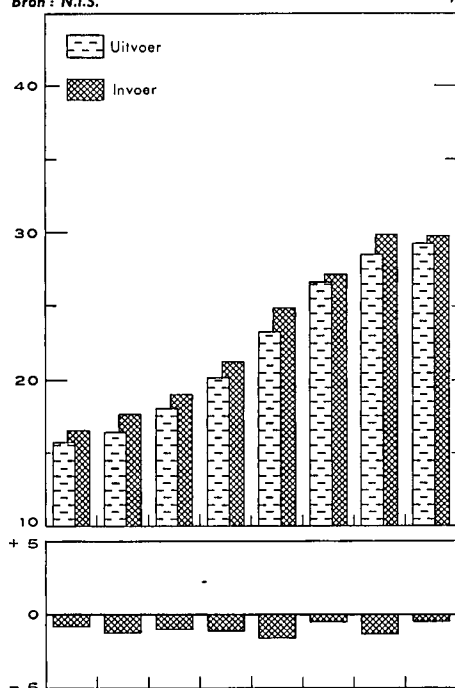

Bron: N.I.S.- Berekeningen N.B.B.

INDEXCIJFERS VAN HET VOLUME

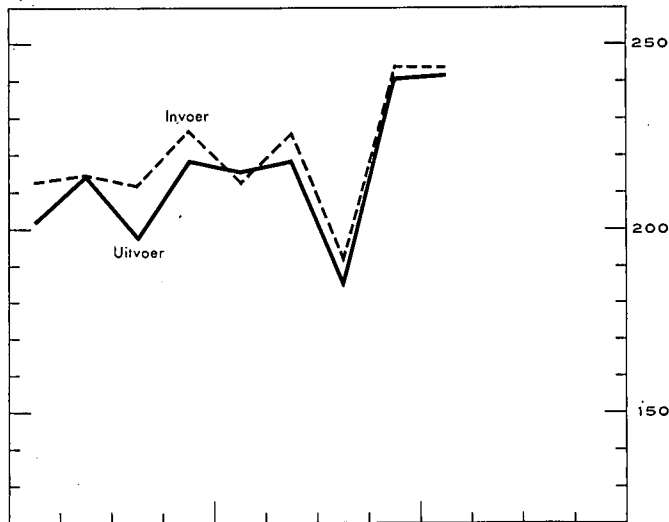
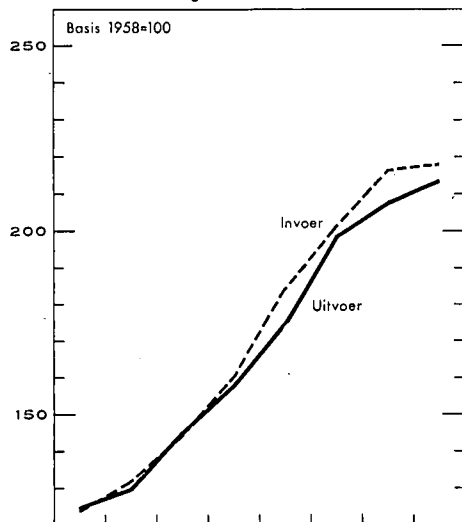

INDEXCIJFERS VAN DE GEMIDDELTE WAARDEN PER EENHEID EN VAN DE RUILVOET

Bron: N.I.S.- Berekeningen N.B.B.

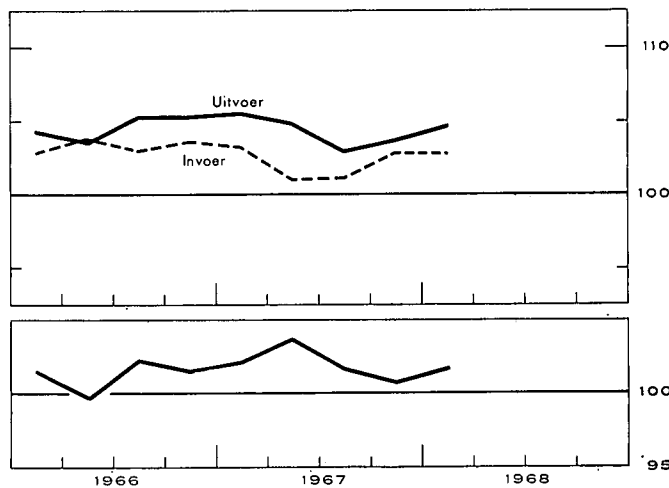
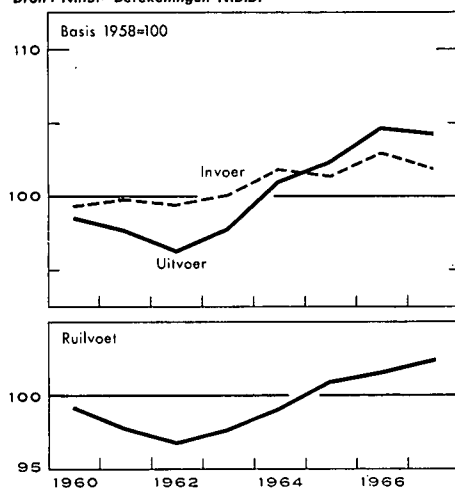

VIII - 1. — BUITENLANDSE HANDEL VAN DE B.L.E.U. — ALGEMENE TABEL

Maandgemiddelden of maanden	Bron : N.I.S.				Bron : N.I.S. — Berekeningen N.B.B.				
	Waarde (miljarden franken)			Percentage uitvoer invoer	Indexcijfer basis 1958 = 100				ruilvoet 1
	Invoer	Uitvoer	Handels- balans		hoeveelheid		prijzen		
				invoer	uitvoer	bij invoer	bij uitvoer		
1960	16,5	15,7	— 0,8	95	123,8	125,0	99,4	98,7	99,3
1961	17,6	16,4	— 1,2	93	132,3	130,0	99,9	97,8	97,9
1962	19,0	18,0	— 1,0	95	144,6	145,1	99,5	96,4	96,9
1963	21,3	20,2	— 1,1	95	160,5	157,9	100,1	97,9	97,8
1964	24,9	23,3	— 1,6	94	184,4	175,7	101,9	101,1	99,2
1965	27,1	26,6	— 0,5	98	201,5	199,1	101,4	102,4	101,0
1966	29,9	28,5	— 1,4	95	216,4	207,9	103,0	104,8	101,7
1967	29,9	29,3	— 0,6	98	218,3	214,3	101,9	104,4	102,5
1966 4 ^e kwartaal	31,6	30,2	— 1,4	96	226,9	218,8	103,7	105,4	101,6
1967 1 ^e kwartaal	29,5	29,8	+ 0,3	101	213,4	216,0	103,3	105,6	102,2
2 ^e kwartaal	30,7	29,8	— 0,9	97	225,7	219,1	101,1	104,9	103,8
3 ^e kwartaal	26,3	25,0	— 1,3	95	192,8	186,1	101,2	103,0	101,8
4 ^e kwartaal	33,2	32,6	— 0,6	98	244,1	241,3	102,9	103,8	100,9
1968 1 ^e kwartaal	34,0	33,2	— 0,8	98	244,1	242,2	102,9	104,8	101,8
2 ^e kwartaal	33,3	33,3	...	100					
1967 Januari-Juni	30,1	29,8	— 0,3	99					
1968 Januari-Juni	33,6	33,2	— 0,4	99					
1967 Mei	30,3	29,3	— 1,0	97					
Juni	32,7	29,8	— 2,9	91					
Juli	23,1	26,2	+ 3,1	113					
Augustus	29,9	22,8	— 7,1	76					
September	25,7	26,4	+ 0,7	103					
Oktober	31,9	34,9	+ 3,0	109					
November	34,6	30,8	— 3,8	89					
December	32,6	32,2	— 0,4	99					
1968 Januari	31,1	31,2	+ 0,1	100					
Februari	35,1	33,5	— 1,6	96					
Maart	35,3	35,0	— 0,3	99					
April	32,3	35,0	+ 2,7	109					
Mei	35,2	33,1	— 2,2	94					
Juni	30,6	31,5	+ 0,9	103					

1 Ruilvoet = $\frac{\text{indexcijfer van de uitvoerprijzen}}{\text{indexcijfer van de invoerprijzen}}$

N. B. — 1^o Wegens de verbeteringen van de cumulatieve cijfers, stemmen de kwartaalcijfers en de cijfers van de eerste x maanden niet noodzakelijk overeen met het gemiddelde van de maandcijfers.

2^o Wat de indexcijfers van de hoeveelheid, de prijzen en de ruilvoet betreft, wijkt het gemiddelde van de kwartaalcijfers af van het jaarlijks indexcijfer omdat in dat laatste ook seizoenproducten en sommige artikelen waarvan de bewegingen sporadisch zijn, worden opgenomen.

VIII - 2. — UITVOER VAN DE B.L.E.U. — Verdeling volgens de aard der produkten

(Miljarden franken)

Bron : Nationaal Instituut voor de Statistiek (indeling van de N.B.B. volgens de Type-classificatie voor de internationale handel van de O.V.N.).

Maandgemiddelden of maanden	IJzer- en staal- produkten	Metaal- verwer- king	Non-ferro- metalen	Textiel	Scheikun- dige produkten	Steen- kolen- nijverheid	Petroleum- nijverheid	Glas en spiegelglas	Parels en edelge- steenten	Landbouw- produkten	Diversen	Totaal
1960	3,5	3,2	1,3	2,4	1,2	0,2	0,5	0,5	0,7	0,4	1,8	15,7
1961	3,1	3,8	1,3	2,6	1,2	0,2	0,4	0,4	0,8	0,5	2,1	16,4
1962	3,20	4,34	1,36	2,92	1,28	0,22	0,46	0,52	0,83	0,68	2,20	18,01
1963	3,21	5,03	1,54	3,23	1,46	0,25	0,66	0,50	0,96	0,89	2,43	20,16
<i>Nieuwe reeks</i>												
1963	3,21	4,80	1,54	3,23	1,46	0,25	0,66	0,50	0,96	0,89	2,66	20,16
1964	3,75	5,85	1,84	3,56	1,65	0,27	0,65	0,57	1,17	0,84	3,14	23,29
1965	4,13	7,07	2,22	3,78	2,02	0,18	0,69	0,58	1,22	1,16	3,54	26,59
1966	3,95	7,34	2,81	4,17	2,19	0,12	0,67	0,61	1,50	1,22	3,87	28,45
1967	4,24	7,53	2,63	3,85	2,45	0,13	0,68	0,67	1,54	1,54	4,04	29,30
1966 3 ^e kwartaal ...	3,91	6,24	3,00	3,86	2,15	0,11	0,80	0,61	1,34	1,21	3,78	27,01
4 ^e kwartaal ...	3,99	8,11	2,69	4,25	2,41	0,13	0,64	0,65	1,67	1,51	4,17	30,22
1967 1 ^e kwartaal ...	4,40	7,73	2,83	4,00	2,47	0,12	0,61	0,65	1,52	1,52	3,94	29,79
2 ^e kwartaal ...	4,49	8,08	2,52	3,84	2,37	0,14	0,71	0,64	1,47	1,43	4,07	29,76
3 ^e kwartaal ...	3,62	6,02	2,23	3,25	2,14	0,13	0,69	0,59	1,46	1,35	3,54	25,02
4 ^e kwartaal ...	4,45	8,30	2,95	4,33	2,82	0,13	0,72	0,80	1,72	1,84	4,58	32,64
1968 1 ^e kwartaal ...	4,80	8,54	3,44	4,19	2,95	0,09	0,82	0,73	1,63	1,78	4,26	33,23
1967 Augustus	3,47	5,18	2,27	2,81	2,09	0,11	0,81	0,63	0,66	1,25	3,54	22,82
September ...	3,53	6,28	2,19	3,63	2,17	0,14	0,52	0,55	2,22	1,47	3,73	26,43
Oktober	4,93	8,73	2,99	4,71	2,98	0,15	0,90	0,93	1,67	1,98	4,88	34,85
November	4,38	7,72	2,56	4,14	2,72	0,11	0,62	0,74	1,88	1,71	4,26	30,84
December	4,06	8,40	3,32	4,14	2,73	0,12	0,63	0,73	1,61	1,79	4,62	32,15
1968 Januari	4,61	8,38	2,88	4,02	2,73	0,11	0,68	0,73	1,31	1,70	4,02	31,17
Februari	5,10	8,03	3,73	4,22	3,02	0,09	0,86	0,73	1,72	1,73	4,28	33,51
Maart	4,74	9,20	3,70	4,28	3,08	0,07	0,92	0,71	1,86	1,89	4,56	35,01
April	4,80	9,04	3,89	4,27	3,10	0,11	0,84	0,72	1,75	1,74	4,76	35,02
Mei	4,54	8,46	3,11	4,12	2,84	0,10	0,72	0,75	2,27	1,71	4,52	33,14

N. B. — De inhoud van elke rubriek stemt met de benaming overeen, zelfs indien de produkten worden vervaardigd door een nijverheidstak die een andere hoofdactiviteit heeft.
— Voor een overzicht van de buitenlandse handel van 1967 : zie *Tijdschrift voor Documentatie en Voorlichting*, XLIII^e jaargang, deel I, nr 6, juni 1968.

VIII - 3. — INVOER VAN DE B.L.E.U. — Verdeling volgens het gebruik der produkten

(Miljoenen franken)

Bron : Nationaal Instituut voor de Statistiek — Berekeningen door de N.B.B.

Maandgemiddelden	Produktiegoederen bestemd voor											Verbruiksgoederen				Uit- rustings- goede- ren 13	14 Diver- sen	Alge- meen totaal							
	Totaal	de metaal- nijver- heid 1	de textiel- bedrij- ven	de land- bouw- en de voe- dings- bedrij- ven 2	de dia- mant- nijver- heid	de hout- nijver- heid	de leder- nijver- heid 3	de papier en gra- fische nijver- heid 4	de tabaks- nijver- heid	de bouw- bedrij- ven 5	de rubber- nijver- heid 6	de petro- leum- raffina- derijen 7	diverse produktiesectoren						Totaal	niet duurzame					
													brandstoffen		schei- kundige pro- dukten 9					metaal- pro- dukten 9	andere pro- dukten 10	voedingsmiddelen		andere 11	duur- zame 12
													vloeibare 8	andere								dier- lijke pro- dukten	plant- aardige pro- dukten		
1957	9.814	2.827	1.427	1.045	532	227	124	147	88			1.022	717	401		1.257	2.844	404	767		1.673	1.643	1	14.302	
1958	8.596	2.437	935	1.059	451	193	106	121	94			957	700	410		1.133	2.758	351	742		1.665	1.682	1	13.037	
1959	9.682	2.858	1.088	1.170	675	206	142	244	98	111		897	677	445		1.071	2.969	376	751	275	1.567	1.689	1	14.341	
1960	11.453	3.808	1.270	1.278	773	271	172	244	105	227		946	652	666		1.041	3.085	359	804	313	1.609	1.950	...	16.488	
1960	11.549	3.922	1.271	1.300	773	272	172	245	104	222	88	595	351	685	667	235	647	3.089	353	798	307	1.631	1.850	...	16.488
1961	12.070	4.045	1.472	1.245	793	285	196	247	109	242	81	623	344	724	696	277	691	3.285	395	812	309	1.769	2.223	1	17.579
1962	12.987	4.388	1.581	1.464	771	267	197	237	103	253	75	659	415	782	764	311	720	3.423	377	846	314	1.886	2.568	3	18.981
1963	14.395	4.700	1.662	1.480	938	316	219	265	119	290	82	933	393	960	898	344	796	4.019	462	920	360	2.277	2.883	3	21.300
1963	14.400	4.705	1.662	1.480	938	316	219	265	119	290	82	933	393	960	898	344	796	3.937	462	920	360	2.195	2.884	79	21.300
1964	16.390	5.343	1.958	1.591	1.126	397	233	293	140	360	88	992	405	985	1.087	454	938	4.976	696	1.050	402	2.828	3.464	83	24.913
1965	17.618	6.076	1.759	1.782	1.174	378	242	295	161	396	98	1.110	360	940	1.235	519	1.093	5.849	802	1.220	481	3.346	3.509	94	27.070
1966	19.740	7.195	1.855	2.024	1.508	403	258	317	147	487	109	1.033	420	851	1.384	538	1.211	6.110	829	1.295	515	3.471	4.000	42	29.892
1967	19.324	6.566	1.559	2.168	1.398	394	219	326	185	498	123	1.229	475	827	1.503	617	1.237	6.429	963	1.379	592	3.495	4.117	30	29.900
1966 2 ^e kwartaal	19.869	7.316	1.963	1.661	1.725	392	275	336	151	519	124	997	409	899	1.361	548	1.193	6.051	756	1.398	505	3.392	4.006	49	29.975
1966 3 ^e kwartaal	18.980	6.926	1.632	2.011	1.377	473	214	312	150	493	101	1.073	337	769	1.413	528	1.173	6.020	864	1.245	526	3.385	4.042	24	29.066
1966 4 ^e kwartaal	20.734	7.567	1.715	2.306	1.671	472	228	352	155	487	112	1.047	454	816	1.474	580	1.298	6.427	918	1.382	551	3.576	4.375	58	31.594
1967 1 ^e kwartaal	19.065	6.583	1.668	2.205	1.377	324	237	321	165	436	124	1.179	517	742	1.450	544	1.193	6.306	834	1.281	607	3.584	4.058	30	29.459
1967 2 ^e kwartaal	19.418	6.802	1.556	2.018	1.519	367	233	312	179	531	123	956	391	940	1.490	726	1.275	6.753	1.286	1.515	598	3.354	4.479	27	30.677
1967 3 ^e kwartaal	16.579	5.317	1.276	1.911	1.409	441	170	302	130	467	107	853	369	747	1.360	584	1.131	5.995	861	1.249	556	3.329	3.671	35	26.280
1967 4 ^e kwartaal	22.232	7.561	1.737	2.539	1.286	443	237	370	265	558	139	1.923	623	880	1.713	609	1.349	6.662	872	1.472	608	3.710	4.261	26	33.181
1968 1 ^e kwartaal	22.828	8.532	1.821	2.224	1.736	311	265	298	121	453	146	1.578	641	953	1.787	551	1.411	6.805	974	1.324	632	3.875	4.273	51	33.957

* Benaderende cijfers verkregen aan de hand van de oude tariefposten.

1 Rubriek vanaf 1960 gewijzigd.

a) door opnemng van sommige produkten die voordien ingedeeld waren hetzij bij de « Produktiegoederen bestemd voor diverse produktiesectoren : andere produkten », hetzij bij de « Duurzame verbruiksgoederen », hetzij bij de « Uitrustingsgoederen » ;

b) door uitsluiting van produkten die voortaan opgenomen worden bij de « Produktiegoederen bestemd voor diverse produktiesectoren : andere produkten ». Die rubriek omvat, zowel vóór als na 1960, de losse stukken van autovoertuigen. Rubriek vanaf 1963 gewijzigd door het opnemen van produkten die voordien deel uitmaakten van de rubriek « Duurzame verbruiksgoederen ».

2 Rubriek gewijzigd wegens opnemng van produkten die voordien deel uitmaakten van de rubriek « Niet duurzame verbruiksgoederen — andere dan voedingsmiddelen ». Die rubriek omvat, zowel vóór als na 1960, de graangewassen.

3 De nieuwe reeks omvat de schoenen van alle aard, behalve die van rubber.

4 Rubriek die vanaf 1959 gewijzigd werd door opnemng van produkten die voordien gerangschikt waren onder het hoofd « Produktiegoederen bestemd voor diverse produktiesectoren : andere produkten ».

5 Vanaf 1959, nieuwe rubriek, waarvan de inhoud voordien hoofdzakelijk voorkwam onder het hoofd « Produktiegoederen bestemd voor diverse produktiesectoren : andere produkten ».

6 Vanaf 1960, nieuwe rubriek waarvan de inhoud voordien voorkwam onder de rubriek « Produktiegoederen bestemd voor diverse produktiesectoren : scheikundige en andere produkten ».

7 Vanaf 1960, nieuwe rubriek, waarvan de inhoud voordien voorkwam onder de rubriek « Produktiegoederen bestemd voor diverse produktiesectoren : vloeibare brandstoffen ».

8 Rubriek gesplitst sedert 1960 : zie noot 7.

9 Vanaf 1960, nieuwe rubriek, waarvan de inhoud voordien hoofdzakelijk voorkwam onder de rubriek « Produktiegoederen bestemd voor diverse produktiesectoren : andere produkten ».

10 Gewijzigde rubriek, zie noot 1, 4, 5, 6 en 9.

11 Vanaf 1959, nieuwe rubriek, waarvan de inhoud voordien hoofdzakelijk voorkwam onder het hoofd « Duurzame verbruiksgoederen ».

12 Rubriek gewijzigd.

a) in 1959 : zie noot 11.

b) in 1960 door opnemng van produkten uit de rubriek « Uitrustingsgoederen » en door overplaatsing van andere produkten naar de « Produktiegoederen bestemd voor de metaalindustrie en de metaalverwerkende nijverheid ».

c) in 1964, door uitsluiting van produkten die opgenomen worden bij de « Produktiegoederen bestemd voor de metaalnijverheid en de metaalverwerkende nijverheid » en onder de rubriek « Diverse goederen ».

13 Gewijzigde rubriek : zie noot 12 b) en door de produkten gaande naar « Produktiegoederen bestemd voor de metaalindustrie en de metaalverwerkende nijverheid ».

14 Rubriek die vooral sedert 1963 produkten omvat waarvoor een vertrouwelijk tarief geldt.

VIII - 4a. — INDEXCIJFERS VAN DE GEMIDDELDE WAARDEN PER EENHEID *

Basis 1958 = 100

Bron : Nationaal Instituut voor de Statistiek — Berekeningen door de N.B.B.

	1959	1960	1961	1962	1963	1964	1965	1966	1967	1966			1967				1968
										2e kwart.	3e kwart.	4e kwart.	1e kwart.	2e kwart.	3e kwart.	4e kwart.	1e kwart.
INVOER (C.I.F.) — Verdeling volgens gebruik der produkten																	
Produktiegoederen	98,6	100,8	100,2	98,7	98,9	100,4	99,0	100,5	99,2	101,8	101,3	101,2	100,7	98,4	98,3	100,3	100,1
Verbruiksgoederen	96,9	96,9	99,0	98,9	100,0	102,3	105,1	105,9	104,6	106,8	104,8	106,8	106,4	103,0	103,7	104,9	104,3
Uitrustingsgoederen	92,1	97,5	101,1	106,5	108,4	110,8	108,0	112,2	112,1	111,0	109,5	113,2	112,9	113,1	114,1	114,8	116,5
Totaal ...	97,4	99,4	99,9	99,5	100,1	101,9	101,4	103,0	101,9	103,9	103,0	103,7	103,3	101,1	101,2	102,9	102,9
UITVOER (F.O.B.) — Verdeling volgens aard der produkten																	
IJzer- en staalnijverheid	93,2	103,0	98,5	93,7	91,3	92,6	92,7	92,0	91,4	92,2	92,1	92,7	91,9	91,7	91,3	90,6	89,9
Metaalverwerkende bedrijven	95,2	93,0	94,8	95,3	100,0	102,6	104,0	106,8	109,7	105,9	106,3	108,7	108,5	112,2	107,7	110,1	109,3
Non-ferro metalen	111,4	116,6	110,7	109,4	111,2	123,3	137,6	167,3	159,4	171,2	178,9	169,4	169,5	155,6	153,6	159,9	181,2
Textiel	94,7	100,0	101,2	100,7	103,7	109,1	106,8	106,3	104,7	105,6	106,5	107,4	103,1	105,0	104,2	102,0	101,7
Scheikundige produkten	98,6	98,2	98,7	94,7	92,4	94,2	96,2	95,7	94,3	95,7	95,7	95,2	94,2	94,2	94,1	93,5	92,4
Steenkolennijverheid	81,8	74,6	70,3	71,9	81,9	96,8	78,5	73,9	71,9	75,1	70,2	73,9	68,1	71,7	72,1	75,9	76,6
Petroleumnijverheid	93,9	85,2	85,2	83,2	80,8	78,5	77,9	74,2	74,5	75,8	73,6	71,0	72,1	71,7	76,7	77,3	80,0
Glas en spiegelglas	100,1	99,5	101,1	99,8	96,6	99,1	98,4	99,4	105,2	98,4	100,6	101,4	102,6	98,8	102,4	102,4	103,6
Landbouwprodukten	99,3	98,2	100,3	105,0	114,3	109,3	114,1	118,5	114,4	120,3	110,8	119,2	116,6	119,0	112,2	110,7	111,8
Cement	97,6	94,6	99,0	98,3	98,6	100,2	101,6	100,1	100,8	100,3	99,7	99,9	101,6	100,8	100,7	100,1	99,4
Steengroeven	96,1	101,6	98,2	96,8	95,4	96,1	98,5	97,9	100,6	97,0	96,2	97,5	103,6	99,5	98,6	100,6	104,0
Ceramiek	97,8	88,3	91,1	95,7	100,7	109,4	111,3	115,8	116,1	115,9	119,3	113,2	114,3	115,0	119,6	115,2	115,4
Hout en meubelen	96,5	98,3	99,3	97,0	99,0	104,7	107,8	111,1	113,2	112,2	110,1	112,1	112,5	113,4	112,4	113,9	112,4
Huiden, leder en schoeisel	109,0	110,6	110,3	108,8	102,7	107,6	114,7	127,1	119,3	131,4	129,6	123,5	124,7	119,5	119,3	112,9	113,2
Papier en boeken	92,6	94,5	92,4	95,3	92,7	95,4	98,5	99,0	98,5	97,8	100,8	97,6	99,1	96,1	98,9	99,8	100,4
Bewerkte tabak	95,3	95,7	100,5	111,7	105,7	100,7	112,6	117,9	120,1	118,2	118,6	117,9	112,0	119,2	127,9	120,6	128,0
Rubber	97,4	92,6	88,4	86,2	83,0	84,1	84,4	83,4	82,5	81,5	86,2	87,4	82,9	80,5	82,9	83,9	79,7
Voedingsbedrijven	91,1	91,1	91,1	89,6	94,2	97,7	98,3	98,5	97,8	94,8	99,0	95,7	97,8	98,7	96,0	98,0	95,0
Diversen	99,1	95,3	90,1	87,8	88,9	93,0	87,4	78,9	78,8	61,4	82,3	79,8	86,7	78,4	73,2	78,8	80,7
Totaal ...	96,4	98,7	97,8	96,4	97,9	101,1	102,4	104,8	104,4	103,7	105,4	105,4	105,6	104,9	103,0	103,8	104,8
INDEXCIJFERS VAN DE RUILVOET ¹																	
Totaal ...	99,0	99,3	97,9	96,9	97,8	99,2	101,0	101,7	102,5	99,8	102,3	101,6	102,2	103,8	101,8	100,9	101,8

¹ Indexcijfers van de ruilvoet : $\frac{\text{indexcijfer van de gemiddelde waarden per eenheid bij de uitvoer (f.o.b.)}}{\text{indexcijfer van de gemiddelde waarden per eenheid bij de invoer (c.i.f.)}}$

* Zie 2^o onder N. B. van tabel VIII-1.

VIII - 4b. — INDEXCIJFERS VAN HET VOLUME *

Basis 1958 = 100

Bron : Nationaal Instituut voor de Statistiek — Berekeningen door de N.B.B.

	1959	1960	1961	1962	1963	1964	1965	1966	1967	1966			1967				1968
										2e kwart.	3e kwart.	4e kwart.	1e kwart.	2e kwart.	3e kwart.	4e kwart.	1e kwart.
INVOER (C.I.F.) — Verdeling volgens gebruik der produkten																	
Produktiegoederen	111,3	124,4	130,9	145,6	159,7	178,5	194,6	211,5	209,6	208,4	203,4	220,7	204,3	211,5	179,4	243,2	243,8
Verbruiksgoederen	110,9	121,5	128,1	131,8	152,4	188,1	214,4	226,8	240,9	225,1	228,1	236,9	238,8	260,1	232,0	255,2	257,8
Uitrustingsgoederen	112,5	122,9	147,7	161,4	179,3	214,1	221,8	233,1	234,7	236,7	238,2	250,9	226,8	253,6	207,9	238,9	230,9
Totaal ...	111,4	123,8	132,3	144,6	160,5	184,4	201,5	216,4	218,3	214,8	212,2	226,9	213,4	225,7	192,8	244,1	244,1
UITVOER (F.O.B.) — Verdeling volgens aard der produkten																	
IJzer- en staalnijverheid	110,8	127,4	117,5	127,3	130,9	151,6	166,0	160,4	173,4	156,4	158,7	161,0	178,8	183,0	148,4	183,5	199,4
Metaalverwerkende bedrijven	109,1	130,5	141,2	164,6	175,0	208,2	250,5	260,0	259,5	282,0	225,2	280,3	262,9	277,2	213,7	286,0	288,8
Non-ferro metalen	111,3	124,3	131,9	135,2	150,7	162,5	175,3	182,8	179,3	185,6	182,1	174,1	181,5	176,4	157,6	200,7	206,4
Textiel	119,6	129,5	139,0	158,5	170,0	177,6	192,7	212,9	199,7	226,6	196,7	214,1	201,0	199,3	172,0	231,2	224,1
Scheikundige produkten	115,6	115,3	123,4	130,3	151,0	166,4	198,0	217,2	241,1	219,2	214,4	241,2	252,8	232,2	212,6	279,8	295,6
Steenkolennijverheid	78,8	82,3	90,7	88,1	85,6	78,2	63,6	45,0	51,6	38,0	46,4	51,0	50,7	57,4	50,4	47,9	33,2
Petroleumnijverheid	100,1	103,8	97,2	107,1	154,3	156,0	166,1	168,4	170,4	162,4	201,8	166,6	158,5	184,2	166,7	172,4	191,5
Glas en spiegelglas	130,2	143,7	145,1	168,8	169,5	188,1	190,2	198,6	208,9	167,6	172,5	208,5	206,1	212,1	173,2	239,7	230,2
Landbouwprodukten	96,9	100,1	110,5	138,0	158,3	157,2	208,0	210,3	273,4	171,4	236,7	256,7	283,9	259,1	250,0	349,5	338,7
Cement	114,5	108,2	111,3	109,2	99,3	115,8	133,7	114,6	106,3	131,4	119,9	107,0	90,3	117,1	105,7	112,5	91,3
Steengroeven	111,4	117,6	131,6	154,0	173,9	204,9	212,1	211,3	221,7	224,8	220,4	215,3	188,3	240,7	213,8	245,5	207,7
Ceramiek	120,7	172,7	229,3	196,3	206,7	250,5	258,0	228,6	232,5	230,1	243,8	253,9	231,1	226,8	203,7	270,0	222,0
Hout en meubelen	129,4	162,3	205,5	287,1	349,4	399,0	450,1	489,3	521,6	518,1	445,1	533,4	523,1	532,8	447,2	589,6	546,6
Huiden, leder en schoeisel	120,9	124,4	160,1	175,8	195,5	209,2	217,1	223,8	227,8	242,3	197,8	231,2	221,1	216,2	214,0	266,3	254,0
Papier en boeken	114,0	133,4	140,2	161,8	181,7	205,9	234,9	274,1	292,2	284,7	253,2	308,9	295,5	294,7	256,3	330,3	320,3
Bewerkte tabak	126,2	147,9	178,8	167,2	216,0	278,0	336,4	329,7	374,5	339,8	338,1	346,2	326,4	373,2	369,6	429,6	366,3
Rubber	117,0	124,8	148,1	165,6	187,0	222,0	261,1	281,2	300,9	335,0	257,2	284,9	277,5	326,2	274,7	327,0	337,9
Voedingsbedrijven	112,8	130,5	154,1	185,8	209,9	234,0	278,0	291,6	312,9	340,8	290,5	330,8	273,8	328,9	285,2	374,4	324,8
Diversen	117,4	138,5	147,9	153,7	155,1	159,9	177,6	207,3	206,5	249,5	199,6	233,2	208,5	194,9	193,4	241,1	230,0
Totaal ...	111,6	125,0	130,0	145,1	157,9	175,7	199,1	207,9	214,3	215,2	197,5	218,8	216,0	219,1	186,1	241,3	242,2

* Zie 2^o onder N. B. van tabel VIII-1.

VIII - 5. — GEOGRAFISCHE SPREIDING VAN DE BUITENLANDSE HANDEL VAN DE B.L.E.U.

(Miljarden franken)

Bron : Nationaal Instituut voor de Statistiek.

Maandgemiddelden of maanden	West-Duitsland 1			Frankrijk 1			Nederland		
	invoer	uitvoer	handels-balans	invoer	uitvoer	handels-balans	invoer	uitvoer	handels-balans
1959	2,34	1,82	- 0,52	1,80	1,25	- 0,55	2,26	2,92	+ 0,66
1960	2,81	2,48	- 0,33	2,24	1,64	- 0,60	2,45	3,35	+ 0,90
1961	3,14	2,51	- 0,63	2,59	1,84	- 0,75	2,69	3,83	+ 1,14
1962	3,55	3,18	- 0,37	2,77	2,24	- 0,53	2,80	4,11	+ 1,31
1963	4,10	3,73	- 0,37	3,20	2,94	- 0,26	3,14	4,55	+ 1,41
1964	5,12	4,83	- 0,29	3,65	3,53	- 0,12	3,67	5,34	+ 1,67
1965	5,76	5,81	+ 0,05	4,15	3,86	- 0,29	4,02	5,87	+ 1,85
1966	6,47	6,00	- 0,47	4,65	4,60	- 0,05	4,37	6,33	+ 1,96
1967	6,33	5,80	- 0,53	4,43	5,19	+ 0,76	4,50	6,29	+ 1,79
1967 1 ^e kwartaal	6,10	5,47	- 0,63	4,59	5,50	+ 0,91	4,40	6,11	+ 1,71
2 ^e kwartaal	6,38	5,89	- 0,49	4,25	5,27	+ 1,02	4,76	6,58	+ 1,82
3 ^e kwartaal	5,79	5,12	- 0,67	3,86	4,27	+ 0,41	4,10	5,65	+ 1,55
4 ^e kwartaal	7,05	6,73	- 0,32	5,02	5,71	+ 0,69	4,75	6,81	+ 2,06
1968 1 ^e kwartaal	6,97	6,57	- 0,40	5,11	5,92	+ 0,81	4,82	6,96	+ 2,14
2 ^e kwartaal	6,83	6,91	+ 0,08	4,35	5,54	+ 1,19	4,85	7,61	+ 2,76
1967 Mei	5,93	5,75	- 0,18	4,09	5,25	+ 1,16	4,65	6,44	+ 1,79
Juni	6,99	5,86	- 1,13	4,42	5,30	+ 0,88	5,07	6,77	+ 1,70
Juli	5,17	5,03	- 0,14	3,86	4,95	+ 1,09	3,10	5,47	+ 2,37
Augustus	6,00	5,03	- 0,97	3,66	3,11	- 0,55	4,58	5,10	+ 0,52
September	6,14	5,74	- 0,40	4,05	4,74	+ 0,69	4,64	6,33	+ 1,69
Oktober	7,01	6,84	- 0,17	5,28	5,77	+ 0,49	4,96	7,25	+ 2,29
November	7,20	7,06	- 0,14	4,81	5,47	+ 0,66	4,94	6,44	+ 1,50
December	6,91	6,28	- 0,63	4,89	5,86	+ 0,97	4,33	6,76	+ 2,43
1968 Januari	6,44	6,37	- 0,07	4,54	5,74	+ 1,20	4,61	6,46	+ 1,85
Februari	6,89	6,14	- 0,75	5,24	5,80	+ 0,56	4,80	6,80	+ 2,00
Maart	7,50	7,18	- 0,32	5,50	6,20	+ 0,70	4,98	7,62	+ 2,64
April	6,99	7,08	+ 0,09	5,16	6,29	+ 1,13	4,92	8,15	+ 3,23
Mei	7,15	7,02	- 0,13	4,35	5,41	+ 1,06	5,14	7,14	+ 2,00
Juni	6,34	6,59	+ 0,25	3,53	4,79	+ 1,26	4,50	7,48	+ 2,98
Maandgemiddelden of maanden	Italië			Europese Economische Gemeenschap			Totaal Europese O.E.S.O.-landen (moederlanden) 2		
	invoer	uitvoer	handels-balans	invoer	uitvoer	handels-balans	invoer	uitvoer	handels-balans
1959	0,34	0,36	+ 0,02	6,74	6,35	- 0,39	8,94	8,71	- 0,23
1960	0,39	0,48	+ 0,09	7,89	7,95	+ 0,06	10,35	10,78	+ 0,43
1961	0,48	0,53	+ 0,05	8,90	8,71	- 0,19	11,51	11,68	+ 0,17
1962	0,56	0,72	+ 0,16	9,68	10,25	+ 0,57	12,50	13,25	+ 0,75
1963	0,74	1,04	+ 0,30	11,18	12,26	+ 1,08	14,33	15,51	+ 1,18
1964	0,94	0,88	- 0,06	13,38	14,58	+ 1,20	16,87	17,96	+ 1,09
1965	1,05	0,91	- 0,14	14,98	16,45	+ 1,47	18,74	20,41	+ 1,67
1966	1,22	0,94	- 0,28	16,70	17,87	+ 1,17	20,79	21,85	+ 1,06
1967	1,35	1,17	- 0,18	16,61	18,45	+ 1,84	20,66	22,47	+ 1,81
1967 1 ^e kwartaal	1,31	1,33	+ 0,02	16,40	18,41	+ 2,01	20,69	22,86	+ 2,17
2 ^e kwartaal	1,38	1,18	- 0,20	16,77	18,92	+ 2,15	20,97	22,81	+ 1,84
3 ^e kwartaal	1,26	0,94	- 0,32	15,01	15,98	+ 0,97	18,43	19,23	+ 0,80
4 ^e kwartaal	1,44	1,25	- 0,19	18,26	20,50	+ 2,24	22,54	25,06	+ 2,52
1968 1 ^e kwartaal	1,43	1,17	- 0,26	18,33	20,62	+ 2,29	23,05	25,10	+ 2,05
2 ^e kwartaal	1,42	1,28	- 0,14	17,45	21,34	+ 3,89	21,98	25,62	+ 3,64
1967 Mei	1,31	1,21	- 0,10	15,98	18,65	+ 2,67	20,26	22,51	+ 2,25
Juni	1,43	1,17	- 0,26	17,91	19,10	+ 1,19	22,00	22,86	+ 0,86
Juli	1,24	1,09	- 0,15	13,37	16,54	+ 3,17	16,49	19,98	+ 3,49
Augustus	1,45	0,77	- 0,68	15,69	14,01	- 1,68	19,36	17,05	- 2,31
September	1,09	0,95	- 0,14	15,92	17,76	+ 1,84	19,37	21,09	+ 1,72
Oktober	1,53	1,24	- 0,29	18,78	21,10	+ 2,32	22,81	26,05	+ 3,24
November	1,44	1,17	- 0,27	18,39	20,14	+ 1,75	22,93	24,14	+ 1,21
December	1,31	1,33	+ 0,02	17,44	20,23	+ 2,79	21,65	24,71	+ 3,06
1968 Januari	1,27	1,11	- 0,16	16,86	19,68	+ 2,82	21,34	23,85	+ 2,51
Februari	1,56	1,09	- 0,47	18,49	19,83	+ 1,34	23,29	24,69	+ 1,40
Maart	1,46	1,31	- 0,15	19,44	22,31	+ 2,87	24,27	26,73	+ 2,46
April	1,49	1,32	- 0,17	18,56	22,84	+ 4,28	22,62	27,26	+ 4,64
Mei	1,41	1,38	- 0,03	18,05	20,95	+ 2,90	23,00	25,19	+ 2,19
Juni	1,38	1,25	- 0,13	15,75	20,11	+ 4,36	20,31	24,28	+ 3,97

1 Het Saargebied wordt gerekend bij Frankrijk tot op het einde van het 1^e halfjaar 1959 en bij West-Duitsland vanaf het 2^e halfjaar 1959.
2 Incl. Spanje vanaf 1960.

VIII - 5. — GEOGRAFISCHE SPREIDING VAN DE BUITENLANDSE HANDEL VAN DE B.L.E.U.

(Miljarden franken)

Bron : Nationaal Instituut voor de Statistiek.

Maandgemiddelden of maanden	Verenigde Staten van Amerika			Verenigd-Koninkrijk			Landen van het sterlinggebied exclusief het Verenigd-Koninkrijk		
	invoer	uitvoer	handels- balans	invoer	uitvoer	handels- balans	invoer	uitvoer	handels- balans
1959	1,35	1,81	+ 0,46	1,19	0,81	- 0,38	1,11	0,68	- 0,43
1960	1,63	1,49	- 0,14	1,21	0,87	- 0,34	0,95	0,83	- 0,12
1961	1,56	1,50	- 0,06	1,33	0,86	- 0,47	0,95	0,81	- 0,14
1962	1,88	1,72	- 0,16	1,53	0,90	- 0,63	1,14	0,74	- 0,40
1963	1,97	1,71	- 0,26	1,76	1,16	- 0,60	1,29	0,81	- 0,48
1964	2,19	1,88	- 0,31	1,89	1,15	- 0,74	1,47	0,88	- 0,59
1965	2,29	2,22	- 0,07	2,02	1,28	- 0,74	1,57	1,03	- 0,54
1966	2,37	2,46	+ 0,09	2,21	1,34	- 0,87	1,76	1,01	- 0,75
1967	2,46	2,45	- 0,01	2,09	1,39	- 0,70	1,82	1,06	- 0,76
1967 1 ^e kwartaal	2,28	2,37	+ 0,09	2,20	1,52	- 0,68	2,02	1,20	- 0,82
2 ^e kwartaal	2,60	2,53	- 0,07	2,27	1,33	- 0,94	1,72	1,04	- 0,68
3 ^e kwartaal	2,22	2,06	- 0,16	1,92	1,07	- 0,85	1,46	0,85	- 0,61
4 ^e kwartaal	2,74	2,84	+ 0,10	1,98	1,63	- 0,35	2,08	1,15	- 0,93
1968 1 ^e kwartaal	2,88	3,62	+ 0,74	2,54	1,65	- 0,89	1,84	1,13	- 0,71
2 ^e kwartaal	2,81	3,11	+ 0,30	2,37	1,48	- 0,89			
1967 Mei	2,42	2,35	- 0,07	2,24	1,27	- 0,97	1,89	1,07	- 0,82
Juni	2,71	2,60	- 0,11	2,16	1,21	- 0,95	1,68	0,89	- 0,79
Juli	2,25	2,21	- 0,04	1,78	1,19	- 0,59	0,93	0,83	- 0,10
Augustus	2,44	1,98	- 0,46	1,93	0,94	- 0,99	2,25	0,88	- 1,37
September	1,95	1,97	+ 0,02	2,05	1,17	- 0,88	1,20	0,84	- 0,36
Oktober	2,35	3,29	+ 0,94	1,58	1,87	+ 0,29	1,67	1,37	- 0,30
November	2,69	2,55	- 0,14	2,19	1,41	- 0,78	2,75	0,96	- 1,79
December	3,14	2,69	- 0,45	2,15	1,61	- 0,54	1,74	1,07	- 0,67
1968 Januari	2,64	3,11	+ 0,47	2,42	1,46	- 0,96	1,30	0,96	- 0,34
Februari	2,98	3,85	+ 0,87	2,62	1,87	- 0,75	1,96	1,31	- 0,65
Maart	3,00	3,93	+ 0,93	2,56	1,63	- 0,93	2,21	1,12	- 1,09
April	2,66	3,02	+ 0,36	1,87	1,52	- 0,35	1,91	1,08	- 0,83
Mei	3,21	3,36	+ 0,15	2,77	1,48	- 1,29	1,70	1,16	- 0,54
Juni	2,55	2,98	+ 0,43	2,48	1,46	- 1,02			
Maandgemiddelden of maanden	Latijns-Amerika 1			Kongo en Rwanda-Burundi			Comecon		
	invoer	uitvoer	handels- balans	invoer	uitvoer	handels- balans	invoer	uitvoer	handels- balans
1959	0,64	0,72	+ 0,08	0,81	0,38	- 0,43	0,31	0,25	- 0,06
1960	0,75	0,68	- 0,07	1,11	0,26	- 0,85	0,32	0,40	- 0,08
1961	0,72	0,64	- 0,08	0,96	0,19	- 0,77	0,86	0,39	+ 0,03
1962	0,85	0,58	- 0,27	0,76	0,21	- 0,55	0,43	0,36	- 0,07
1963	0,92	0,46	- 0,46	0,71	0,21	- 0,50	0,48	0,31	- 0,17
1964	0,96	0,61	- 0,35	0,86	0,28	- 0,58	0,49	0,32	- 0,17
1965	0,97	0,63	- 0,34	0,87	0,30	- 0,57	0,51	0,39	- 0,12
1966	1,04	0,62	- 0,42	1,31	0,30	- 1,01	0,58	0,50	- 0,08
1967	1,24	0,67	- 0,57	1,08	0,24	- 0,84	0,57	0,65	+ 0,08
1967 1 ^e kwartaal	1,14	0,68	- 0,46	0,74	0,22	- 0,52	0,56	0,50	- 0,06
2 ^e kwartaal	1,40	0,62	- 0,78	1,38	0,28	- 1,10	0,53	0,69	+ 0,16
3 ^e kwartaal	1,20	0,52	- 0,68	0,81	0,24	- 0,57	0,57	0,57	...
4 ^e kwartaal	1,21	0,86	- 0,35	1,40	0,22	- 1,18	0,62	0,83	+ 0,21
1968 1 ^e kwartaal	1,39	0,67	- 0,72	1,63	0,31	- 1,32	0,64	0,64	...
1967 April	1,34	0,59	- 0,75	0,47	0,22	- 0,25	0,47	0,68	+ 0,21
Mei	1,34	0,58	- 0,76	1,42	0,28	- 1,14	0,51	0,68	+ 0,17
Juni	1,51	0,66	- 0,85	2,26	0,33	- 1,93	0,60	0,71	+ 0,11
Juli	1,24	0,54	- 0,70	0,44	0,29	- 0,15	0,47	0,66	+ 0,19
Augustus	1,70	0,58	- 1,12	1,49	0,23	- 1,26	0,64	0,60	- 0,04
September	0,67	0,42	- 0,25	0,49	0,20	- 0,29	0,59	0,46	- 0,13
Oktober	1,24	1,04	- 0,20	1,60	0,24	- 1,36	0,52	0,93	+ 0,41
November	1,14	0,56	- 0,58	1,22	0,24	- 0,98	0,67	0,80	+ 0,13
December	1,24	0,97	- 0,27	1,39	0,18	- 1,21	0,67	0,75	+ 0,08
1968 Januari	1,58	0,60	- 0,98	1,36	0,39	- 0,97	0,55	0,65	+ 0,10
Februari	1,33	0,81	- 0,52	1,97	0,25	- 1,72	0,63	0,62	- 0,01
Maart	1,26	0,60	- 0,66	1,55	0,27	- 1,28	0,73	0,65	- 0,08
April	1,59	0,93	- 0,66	0,60	0,30	- 0,30	0,64	0,65	+ 0,01
Mei	1,49	0,67	- 0,82	1,32	0,27	- 1,05	0,57	0,70	+ 0,13

1 Omvat : Midden-Amerika, Zuid-Amerika en Mexico.

Bibliografische referenties : Maandlijks bulletin over de buitenlandse handel van de B.L.E.U. — Statistisch Jaarboek voor België. — Statistisch Tijdschrift van het N.I.S. — Industrie, tijdschrift van de V.B.N. — De Belgische Textielnijverheid, maandelijks tijdschrift van Febltex. — Belgisch Handelstijdschrift van de Belgische Dienst voor de Buitenlandse Handel. — Handelsoverzicht van de Nederlandsche Kamer van Koophandel voor België en Luxemburg. — Bulletins statistiques : Commerce extérieur (O.E.S.O.). — Statistical Papers : Direction of International Trade (O.V.N.). — Algemeen Statistisch Bulletin (Statistisch Bureau van de Europese Gemeenschappen). — Recherches économiques de Louvain (I.E.S.P.O.).

IX. — BETALINGSBALANS VAN DE BELGISCH-LUXEMBURGSE ECONOMISCHE UNIE

IX . 1. — ALGEMENE BETALINGSBALANS

Jaarcijfers
(Miljarden franken)

	1962	1963	1964	1965	1966	1967		
						Ontvangsten	Uitgaven	Saldo
1. Goederen- en dienstentransacties :								
1.1 Goederentransacties :								
1.11 Uitvoer en invoer ¹	- 6,4	- 9,0	- 8,7	- 2,6	- 16,6	283,3	287,2	- 3,9
1.12 Loonwerk	+ 3,8	+ 3,3	+ 5,2	+ 6,6	+ 8,1	10,9	3,1	+ 7,8
1.13 Arbitrage (netto)	+ 3,1	+ 2,4	+ 5,4	+ 3,2	+ 5,3	5,4	—	+ 5,4
1.2 Niet-monetair goud	- 0,5	- 0,7	- 0,8	- 2,0	- 1,5	0,5	2,9	- 2,4
1.3 Vracht- en verzekeringskosten voor goederen- vervoer ²	+ 0,7	- 0,3	- 0,4	- 0,4	- 0,3	14,3	12,7	+ 1,6
1.4 Andere vervoerkosten	- 0,2	+ 0,8	+ 1,0	+ 1,1	+ 0,4	5,5	4,9	+ 0,6
1.5 Reisverkeer	- 2,2	- 3,2	- 3,4	- 4,1	- 4,5	12,1	18,5	- 6,4
1.6 Opbrengsten uit investeringen	+ 0,1	- 1,0	- 0,9	+ 0,6	+ 1,1	16,4	15,2	+ 1,2
1.7 Overheidstransacties niet elders vermeld	- 0,2	- 1,0	- 2,3	+ 0,3	+ 0,2	9,8	6,1	+ 3,7
1.8 Overige :								
1.81 Grensarbeiders	+ 3,7	+ 4,0	+ 4,0	+ 4,1	+ 4,0	5,9	1,6	+ 4,3
1.82 Overige	+ 1,5	+ 0,1	+ 0,2	+ 0,7	- 0,1	25,2	24,5	+ 0,7
Totaal 1 ...	+ 3,4	- 4,6	- 0,7	+ 7,5	- 3,9	389,3	376,7	+ 12,6
2. Overdrachten :								
2.1 Particulieren	+ 2,6	+ 2,5	+ 3,0	+ 2,5	+ 1,6	7,8	6,3	+ 1,5
2.2 Staat	- 1,8	- 3,1	- 2,4	- 2,4	- 2,5	0,3	4,3	- 4,0
Totaal 2 ...	+ 0,8	- 0,6	+ 0,6	+ 0,1	- 0,9	8,1	10,6	- 2,5
3. Kapitaalverkeer van de overheid :								
3.1 Staat :								
3.11 Verplichtingen :								
3.111 Contractuele aflossingen	- 1,3	- 2,2	- 2,3	- 3,3	- 1,8	—	1,9	- 1,9
3.112 Andere transacties	- 0,2	+ 5,0	+ 2,8	- 2,0	- 0,4	2,4	6,8	- 4,4
3.12 Tegoeden	- 0,7	- 0,4	- 0,1	- 0,5	- 0,3	0,1	0,5	- 0,4
3.2 Andere overheid :								
3.21 Verplichtingen	+ 0,3	...	+ 1,0	0,4	0,5	- 0,1
3.22 Tegoeden	+ 0,1	+ 0,1	+ 0,1
Totaal 3 ...	- 1,8	+ 2,5	+ 1,5	- 5,8	- 2,5	2,9	9,7	- 6,8
4. Kapitaalverkeer van de bedrijven en particulieren :								
4.1 Overheidsbedrijven	- 0,1	- 0,1	+ 0,3	+ 1,7	+ 0,7	...	1,3	- 1,3
4.2 Niet-geldscheppende financiële instellingen van de overheidssector	- 0,7	+ 0,7	+ 2,0	+ 0,4	+ 1,0	4,0	1,8	+ 2,2
4.3 Particuliere sector ³ (netto cijfers) :								
4.31 Belgisch-Luxemburgse investeringen en beleggingen in het buitenland :								
4.311 Effecten	- 3,6	- 5,5	- 1,3	- 2,1	- 6,5	—	5,3	- 5,3
4.312 Directe investeringen				- 2,0	- 0,4	—	2,6	- 2,6
4.313 Onroerende goederen	- 0,8	- 4,0	- 5,4	- 1,3	- 1,7	—	1,5	- 1,5
4.314 Overige	- 0,3	1,3	—	+ 1,3
4.32 Buitenlandse investeringen en beleg- gingen in de B.L.E.U. :								
4.321 Effecten	+ 0,8	+ 0,8	+ 0,1	+ 0,5	- 0,2	2,8	—	+ 2,8
4.322 Directe investeringen				+ 7,1	+ 7,0	11,5	—	+ 11,5
4.323 Onroerende goederen	+ 5,6	+ 8,9	+ 12,1	+ 0,2	- 0,3	—	0,2	- 0,2
4.324 Overige				+ 0,7	+ 0,7	0,9	—	+ 0,9
4.33 Niet onderscheiden investeringen en beleggingen	- 0,8	+ 1,3	+ 1,0	+ 0,8	+ 0,6	0,3	—	+ 0,3
Totaal 4 ...	+ 0,4	+ 2,1	+ 8,8	+ 6,0	+ 0,6	20,8	12,7	+ 8,1
5. Vergissingen en weglatingen (netto)	+ 1,4	+ 0,6	+ 0,5	+ 0,7	+ 0,3	0,9	—	+ 0,9
Totaal 1 tot 5 ...	+ 4,2	...	+ 10,7	+ 8,5	- 6,4	422,0	409,7	+ 12,3
6. Financiering van het totaal :								
6.1 Herfinanciering buiten de geldscheppende instellingen van commerciële vorderingen op het buitenland	+ 0,2	+ 0,1	...	+ 1,2	- 1,1	—	—	+ 2,7
6.2 Mutaties van de goudvoorraad en de netto- deviezenpositie van de geldscheppende instel- lingen :								
6.21 Nationale Bank	- 1,7	+ 11,2	+ 12,6	+ 8,0	+ 1,7	—	—	+ 12,4
6.22 Overige	+ 5,7	- 11,3	- 1,9	- 0,7	- 7,0	—	—	- 2,8

¹ Voor een deel van de uitvoer en van de invoer zijn het c.i.f.-cijfers, d.w.z. inclusief de vracht- en verzekeringskosten voor het goederenvervoer.

² Deze rubriek vermeldt, in ontvangsten en uitgaven, slechts een deel van de vracht- en verzekeringskosten voor het goederenvervoer. Het andere deel kan niet gescheiden worden van de uitvoer of van de invoer waarop het betrekking heeft en is dus begrepen in de ontvangsten en de uitgaven van rubriek 1.11 « Uitvoer en invoer » (cf. noot 1).

³ De cijfers na 31 december 1964 kunnen, ten gevolge van de verbetering van het statistisch materiaal, niet volstrekt vergeleken worden met die van de vorige periodes.

IX - 2. — ALGEMENE BETALINGSBALANS

Saldi per kwartaal

(Miljarden franken)

	1966			1967				1968	
	2e kwartaal	3e kwartaal	4e kwartaal	1e kwartaal	2e kwartaal	3e kwartaal	4e kwartaal	1e kwartaal	2e kwartaal
1. Goederen- en dienstentransacties :									
1.1 Goederentransacties :									
1.11 Uitvoer en invoer ¹	- 3,4	- 5,0	- 3,9	+ 0,1	- 0,8	- 1,3	- 1,9	- 3,3	- 3,4
1.12 Loonwerk	+ 1,8	+ 2,2	+ 1,8	+ 2,0	+ 2,2	+ 1,6	+ 2,0	+ 1,9	+ 2,3
1.13 Arbitrage	+ 1,5	+ 1,5	+ 0,5	+ 1,6	+ 1,9	+ 1,2	+ 0,7	+ 1,4	+ 2,5
1.2 Niet-monetair goud	- 0,2	- 0,5	- 0,2	- 0,5	- 0,5	- 0,1	- 1,3	- 1,2	- 0,1
1.3 Vracht- en verzekeringskosten voor goederenvervoer ²	- 0,2	...	+ 0,3	+ 0,3	+ 0,4	+ 0,6	+ 0,3	+ 0,3
1.4 Andere vervoerkosten	+ 0,1	+ 0,1	+ 0,1	+ 0,1	+ 0,2	...	+ 0,3	+ 0,1	+ 0,1
1.5 Reisverkeer	- 1,1	- 2,7	...	- 0,5	- 1,8	- 3,7	- 0,4	- 0,9	- 2,2
1.6 Opbrengsten uit investeringen ...	- 0,6	+ 1,0	+ 0,5	+ 0,2	- 0,7	+ 1,2	+ 0,5	+ 0,9	- 0,5
1.7 Overheidstransacties niet elders vermeld	+ 0,2	+ 0,4	- 0,3	+ 0,2	+ 1,2	+ 1,2	+ 1,1	+ 1,0	+ 1,3
1.8 Overige :									
1.81 Grensarbeiders	+ 0,9	+ 1,0	+ 1,1	+ 1,2	+ 1,0	+ 0,9	+ 1,2	+ 1,0	+ 0,9
1.82 Overige	- 0,1	+ 0,2	- 0,3	+ 0,1	+ 0,2	+ 0,4	...	+ 0,1	+ 0,4
Totaal 1 ...	- 0,9	- 2,0	- 0,7	+ 4,8	+ 3,2	+ 1,8	+ 2,8	+ 1,3	+ 1,6
2. Overdrachten :									
2.1 Particulieren	+ 0,3	+ 0,4	+ 0,5	+ 0,2	+ 0,2	+ 0,4	+ 0,7	+ 0,9	+ 0,4
2.2 Staat	- 0,6	- 0,7	- 0,7	- 0,7	- 0,7	- 1,1	- 1,5	- 1,5	- 0,5
Totaal 2 ...	- 0,3	- 0,3	- 0,2	- 0,5	- 0,5	- 0,7	- 0,8	- 0,6	- 0,1
3. Kapitaalverkeer van de overheid :									
3.1 Staat :									
3.11 Verplichtingen :									
3.111 Contractuele aflossingen	- 0,5	- 0,5	- 0,2	- 0,6	- 0,4	- 0,5	- 0,4	- 0,7	- 0,6
3.112 Andere transacties ...	- 0,3	- 0,9	+ 1,3	- 1,9	- 2,0	- 2,2	+ 1,7	+ 0,2	- 0,8
3.12 Tegoeden	+ 0,1	...	- 0,4	...	- 0,1	...	- 0,3	- 0,1	...
3.2 Andere overheid :									
3.21 Verplichtingen	- 0,4	...	+ 0,3	+ 0,3
3.22 Tegoeden
Totaal 3 ...	- 0,7	- 1,4	+ 0,7	- 2,9	- 2,5	- 2,4	+ 1,0	- 0,6	- 1,1
4. Kapitaalverkeer van de bedrijven en particulieren :									
4.1 Overheidsbedrijven	+ 0,2	...	- 0,4	- 0,5	- 0,3	- 0,1	- 0,2	...
4.2 Niet-geldscheppende financiële instellingen van de overheidssector ...	+ 0,8	- 0,3	+ 0,2	+ 2,2	- 0,4	+ 0,5	- 0,1	- 0,2	...
4.3 Particuliere sector :									
4.31 Belgisch-Luxemburgse investeringen en beleggingen in het buitenland									
4.311 Effecten	- 1,3	- 1,0	- 1,9	- 1,2	- 1,1	- 1,4	- 1,6	- 2,0	- 3,0
4.312 Directe investeringen ..	- 0,2	- 0,6	- 0,1	- 1,1	- 0,5	+ 0,3	- 1,3	- 1,2	+ 0,2
4.313 Onroerende goederen ...	- 0,4	- 0,4	- 0,5	- 0,4	- 0,4	- 0,4	- 0,3	- 0,3	- 0,4
4.314 Overige	- 0,3	- 0,3	...	+ 0,4	+ 0,6	+ 0,3	+ 0,2	+ 0,6
4.32 Buitenlandse investeringen en beleggingen in de B.L.E.U. :									
4.321 Effecten	- 0,2	+ 0,3	- 0,3	+ 0,2	+ 0,6	+ 0,1	+ 1,9	...	- 0,3
4.322 Directe investeringen ..	+ 2,1	+ 1,8	+ 1,0	+ 1,9	+ 1,5	+ 4,5	+ 3,6	+ 4,2	+ 2,8
4.323 Onroerende goederen ...	- 0,1	- 0,1	...	- 0,1	- 0,1	- 0,1	...
4.324 Overige	+ 0,1	+ 0,3	+ 0,4	+ 0,5	+ 0,2	+ 0,2	...	- 1,1	+ 0,3
4.33 Niet onderscheiden investeringen en beleggingen	+ 0,2	+ 0,2	+ 0,1	+ 0,1	+ 0,1	+ 0,1	...	+ 0,1	+ 0,1
Totaal 4 ...	+ 1,0	+ 0,1	- 1,4	+ 1,7	- 0,1	+ 4,2	+ 2,3	- 0,6	+ 0,3
5. Vergissingen en weglatingen	+ 0,1	- 0,2	+ 0,8	- 0,1	+ 1,4	+ 0,2	- 0,6	+ 0,4	+ 0,2
Totaal 1 tot 5 ...	- 0,8	- 3,8	- 0,8	+ 3,0	+ 1,5	+ 3,1	+ 4,7	- 0,1	+ 0,9
6. Financiering van het totaal :									
6.1 Herfinanciering buiten de geldscheppende instellingen van commerciële vorderingen op het buitenland	- 0,6	- 0,6	+ 0,4	+ 0,3	+ 0,9	+ 2,4	- 0,9	+ 1,9	- 1,3
6.2 Mutaties van de goudvoorraad en de netto-deviezenpositie van de geldscheppende instellingen :									
6.21 Nationale Bank	+ 3,3	- 1,2	+ 2,7	- 0,5	+ 5,3	+ 0,7	+ 6,9	- 3,5	+ 0,9
6.22 Overige	- 3,5	- 2,0	- 3,9	+ 3,2	- 4,7	...	- 1,3	+ 1,5	+ 1,3

¹ Voor een deel van de uitvoer en van de invoer zijn het c.i.f.-cijfers, d.w.z. inclusief de vracht- en verzekeringskosten voor het goederenvervoer.

² Deze rubriek vermeldt, in ontvangsten en uitgaven, slechts een deel van de vracht- en verzekeringskosten voor het goederenvervoer. Het andere deel kan niet gescheiden worden van de uitvoer of van de invoer waarop het betrekking heeft en is dus begrepen in de ontvangsten en de uitgaven van rubriek 1.11 « Uitvoer en invoer » (cf. noot 1).

IX - 3. — ALGEMENE BETALINGSBALANS

Ontvangsten en uitgaven per kwartaal en samengevoegde maandsaldi

(Miljarden franken)

	1968			1968			1967	1968 v
	1e kwartaal v			2e kwartaal v				
	Ont- vangsten	Uitgaven	Saldo	Ont- vangsten	Uitgaven	Saldo	Eerste 6 maanden	
1. Goederen- en dienstentransacties :								
1.1 Goederentransacties :								
1.11 Uitvoer en invoer ¹	74,8	78,1	- 3,3	76,8	80,2	- 3,4	- 0,7	- 6,7
1.12 Loonwerk	2,5	0,6	+ 1,9	2,9	0,6	+ 2,3	+ 4,2	+ 4,2
1.13 Arbitrage (netto)	1,4	—	+ 1,4	2,5	—	+ 2,5	+ 3,5	+ 3,9
1.2 Niet-monetair goud	0,2	1,4	- 1,2	0,3	0,4	- 0,1	- 1,0	- 1,3
1.3 Vracht- en verzekeringskosten voor goederenver- voer ²	3,7	3,4	+ 0,3	3,8	3,5	+ 0,3	+ 0,6	+ 0,6
1.4 Andere vervoerkosten	1,4	1,3	+ 0,1	1,4	1,3	+ 0,1	+ 0,3	+ 0,2
1.5 Reisverkeer	2,1	3,0	- 0,9	4,0	6,2	- 2,2	- 2,3	- 3,1
1.6 Opbrengsten uit investeringen	4,1	3,2	+ 0,9	4,8	5,3	- 0,5	- 0,5	+ 0,4
1.7 Overheidstransacties niet elders vermeld	2,7	1,7	+ 1,0	3,0	1,7	+ 1,3	+ 1,4	+ 2,3
1.8 Overige :								
1.81 Grensarbeiders	1,4	0,4	+ 1,0	1,4	0,5	+ 0,9	+ 2,2	+ 1,9
1.82 Overige	6,9	6,8	+ 0,1	6,8	6,4	+ 0,4	+ 0,3	+ 0,5
Totaal 1 ...	101,2	99,9	+ 1,3	107,7	106,1	+ 1,6	+ 8,0	+ 2,9
2. Overdrachten :								
2.1 Particulieren	2,3	1,4	+ 0,9	2,0	1,6	+ 0,4	+ 0,4	+ 1,3
2.2 Staat	0,1	1,6	- 1,5	0,1	0,6	- 0,5	- 1,4	- 2,0
Totaal 2 ...	2,4	3,0	- 0,6	2,1	2,2	- 0,1	- 1,0	- 0,7
3. Kapitaalverkeer van de overheid :								
3.1 Staat :								
3.1.1 Verplichtingen :								
3.1.1.1 Contractuele aflossingen	—	0,7	- 0,7	—	0,6	- 0,6	- 1,0	- 1,3
3.1.1.2 Andere transacties	0,3	0,1	+ 0,2	...	0,8	- 0,8	- 3,9	- 0,6
3.1.2 Tegoeden	0,1	- 0,1	- 0,1	- 0,1
3.2 Andere overheid	0,3	...	+ 0,3	- 0,4	+ 0,3
3.2.1 Verplichtingen
3.2.2 Tegoeden
Totaal 3 ...	0,3	0,9	- 0,6	0,3	1,4	- 1,1	- 5,4	- 1,7
4. Kapitaalverkeer van de bedrijven en particulieren :								
4.1 Overheidsbedrijven	0,2	- 0,2	0,2	0,2	...	- 0,9	- 0,2
4.2 Niet-geldscheppende financiële instellingen van de overheidssector	0,1	0,3	- 0,2	1,1	1,1	...	+ 1,8	- 0,2
4.3 Particuliere sector (netto cijfers) :								
4.3.1 Belgisch-Luxemburgse investeringen en be- leggingen in het buitenland :								
4.3.1.1 Effecten	—	2,0	- 2,0	—	3,0	- 3,0	- 2,3	- 5,0
4.3.1.2 Directe investeringen	—	1,2	- 1,2	0,2	—	+ 0,2	- 1,6	- 1,0
4.3.1.3 Onroerende goederen	—	0,3	- 0,3	—	0,4	- 0,4	- 0,8	- 0,7
4.3.1.4 Overige	0,2	—	+ 0,2	0,6	—	+ 0,6	+ 0,4	+ 0,8
4.3.2 Buitenlandse investeringen en beleggingen in de B.L.E.U. :								
4.3.2.1 Effecten	—	...	—	0,3	- 0,3	+ 0,8	- 0,3
4.3.2.2 Directe investeringen	4,2	—	+ 4,2	2,8	—	+ 2,8	+ 3,4	+ 7,0
4.3.2.3 Onroerende goederen	—	0,1	- 0,1	- 0,1	- 0,1
4.3.2.4 Overige	—	1,1	- 1,1	0,3	—	+ 0,3	+ 0,7	- 0,8
4.3.3 Niet onderscheiden investeringen en beleg- gingen	0,1	—	+ 0,1	0,1	—	+ 0,1	+ 0,2	+ 0,2
Totaal 4 ...	4,6	5,2	- 0,6	5,3	5,0	+ 0,3	+ 1,6	- 0,3
5. Vergissingen en weglatingen (netto)	0,4	—	+ 0,4	0,2	—	+ 0,2	+ 1,3	+ 0,6
Totaal 1 tot 5 ...	108,9	109,0	- 0,1	115,6	114,7	+ 0,9	+ 4,5	+ 0,8
6. Financiering van het totaal :								
6.1 Herfinanciering buiten de geldscheppende instel- lingen van commerciële vorderingen op het bui- tenland	—	—	+ 1,9	—	—	- 1,3	+ 1,2	+ 0,6
6.2 Mutaties van de goudvoorraad en de netodevie- zenpositie van de geldscheppende instellingen ...								
6.2.1 Nationale Bank	—	—	- 3,5	—	—	+ 0,9	+ 4,8	- 2,6
6.2.2 Overige	—	—	+ 1,5	—	—	+ 1,3	- 1,5	+ 2,8

¹ Voor een deel van de uitvoer en van de invoer zijn het c.i.f.-cijfers, d.w.z. inclusief de vracht- en verzekeringskosten voor het goederenvervoer.

² Deze rubriek vermeldt, in ontvangsten en uitgaven, slechts een deel van de vracht- en verzekeringskosten voor het goederenvervoer. Het andere deel kan niet gescheiden worden van de uitvoer of van de invoer waarop het betrekking heeft en is dus begrepen in de ontvangsten en de uitgaven van rubriek 1.11 « Uitvoer en invoer » (cf. noot 1).

Bibliografische referenties : *Belgische Economische Statistieken 1941-1950 en 1950-1960* (N.B.B.). — *Tijdschrift voor Documentatie en Voorlichting* (N.B.B.) : XLe jaargang, deel 1, nr 1, blz. 22 « Aanpassing van bepaalde reeksen van de « Statistieken ». Hoofdstukken IX « Betalingsbalans » en XIII « Geldscheppende instellingen », XLIIIe jaargang, deel 1, nr 5, blz. 601 : « De betalingsbalans van de B.L.E.U. voor 1967 ».

X. — VALUTAMARKT

1. — OFFICIELE WISSELKOERSEN VASTGESTELD DOOR DE IN VERREKENINGSKAMER TE BRUSSEL VERGADERDE BANKIERS

(Belgische franken)

Bron : Koerslijst der Fondsen- en Wisselbeurs van Brussel.

Daggemiddelden	1 U.S. dollar	1 Franse frank	1 pond sterling	1 Nederl. gulden	1 Zwitserse frank	1 DM	100 Italiaanse lire	1 Zweedse kroon	1 Noorse kroon	1 Deense kroon	1 Canadese dollar		100 escudo	100 Oostenr. schilling	100 peseta
											Kabel	Post			
1963	49,86	10,18	139,62	13,85	11,54	12,51	8,02	9,61	6,97	7,22	46,227	46,226	174,05	193,09	—
1964	49,75	10,15	138,89	13,79	11,52	12,52	7,97	9,66	6,95	7,19	46,119	46,118	173,16	192,60	—
1965	49,64	10,13	138,78	13,79	11,47	12,43	7,94	9,62	6,94	7,18	46,042	46,041	173,07	192,21	82,88 ¹
1966	49,83	10,14	139,18	13,77	11,52	12,46	7,98	9,65	6,97	7,21	46,252	46,252	173,58	192,87	83,15
1967	49,69	10,10	{ 138,65 ⁴ 119,68 ⁵	13,79	11,48	12,46	7,96	9,63	6,95	{ 7,17 ⁴ 6,65 ⁵	46,059	46,058	172,87	192,30	{ 82,89 ⁴ 71,35 ⁵
1967 1 ^e kwartaal	49,82	10,07	139,17	13,79	11,50	12,53	7,97	9,64	6,97	7,20	46,093	46,093	173,55	192,67	83,10
2 ^e kwartaal	49,66	10,09	138,82	13,77	11,50	12,49	7,95	9,64	6,95	7,18	45,909	45,908	173,10	192,20	82,78
3 ^e kwartaal	49,63	10,12	138,25	13,79	11,45	12,40	7,96	9,63	6,94	7,15	46,103	46,103	172,34	192,27	82,84
4 ^e kwartaal	49,64	10,12	{ 138,12 ⁶ 119,68 ⁵	13,80	11,47	12,43	7,97	9,60	6,94	{ 7,15 ⁶ 6,65 ⁵	46,127	46,125	172,50	192,05	{ 82,80 ⁶ 71,35 ⁵
1968 1 ^e kwartaal	49,66	10,09	119,50	13,77	11,44	12,42	7,95	9,62	6,95	6,66	45,750	45,750	173,47	191,92	71,26
2 ^e kwartaal	49,77	10,06	119,05	13,75	11,52	12,48	7,98	9,63	6,97	6,67	46,157	46,157	173,90	192,63	71,41
1967 Mei	49,63	10,09	138,82	13,77	11,50	12,48	7,95	9,63	6,94	7,17	45,868	45,866	173,09	192,12	82,74
Juni	49,64	10,12	138,56	13,78	11,50	12,47	7,95	9,64	6,95	7,17	45,942	45,941	172,78	192,17	82,75
Juli	49,63	10,12	138,34	13,78	11,48	12,41	7,95	9,64	6,94	7,15	46,033	46,032	172,47	192,29	82,77
Augustus	49,63	10,12	138,23	13,80	11,45	12,40	7,96	9,63	6,94	7,15	46,125	46,125	172,33	192,29	82,84
September	49,63	10,12	138,17	13,80	11,43	12,40	7,97	9,62	6,94	7,16	46,148	46,149	172,23	192,23	82,89
Oktober	49,63	10,12	138,13	13,80	11,43	12,40	7,97	9,60	6,94	7,16	46,233	46,232	172,20	192,05	82,80
November	49,63	10,13	{ 138,12 ² 120,17 ³	13,80	11,49	12,45	7,97	9,59	6,94	{ 7,15 ² 6,65 ³	46,171	46,169	172,06	191,87	{ 82,80 ² 71,31 ³
December	49,65	10,12	119,48	13,81	11,50	12,46	7,95	9,61	6,95	6,66	45,965	45,962	173,28	192,24	71,36
1968 Januari	49,69	10,09	119,71	13,79	11,44	12,41	7,95	9,62	6,96	6,66	45,820	45,820	173,63	192,00	71,37
Februari	49,64	10,09	119,63	13,76	11,42	12,40	7,95	9,61	6,95	6,66	45,656	45,656	173,29	191,91	71,20
Maart	49,65	10,09	119,15	13,77	11,46	12,45	7,96	9,61	6,96	6,67	45,772	45,770	173,48	191,86	71,19
April	49,73	10,09	119,46	13,75	11,46	12,48	7,96	9,62	6,96	6,67	46,041	46,041	173,86	192,45	71,39
Mei	49,73	10,06 ⁷	118,80	13,74	11,50	12,49	7,99	9,63	6,96	6,66	46,138	46,137	173,69	192,40	71,35
Juni	49,86	10,03	118,91	13,77	11,59	12,48	8,00	9,65	6,98	6,67	46,303	46,303	174,17	193,06	71,50
Juli	49,96	10,05	119,40	13,80	11,63	12,47	8,03	9,67	7,00	6,66	46,523	46,522	174,57	193,60	71,70

1 Gemiddelde van 12 juli tot 31 december 1965.

2 Gemiddelde van 1 november tot 17 november 1967.

3 Gemiddelde van 18 november tot 30 november 1967.

4 Gemiddelde van 1 januari tot 17 november 1967.

5 Gemiddelde van 18 november tot 31 december 1967.

6 Gemiddelde van 1 oktober tot 17 november 1967.

7 Gemiddelde van 1 mei tot 24 mei 1968.

X - 2. — VALUTA'S VAN DE LID-STATEN VAN DE E.M.A.

parikoers tegenover de dollar, marges van de aan- en verkoopkoersen van de centrale banken
en uiterste noteringen te Brussel op 31 juli 1968

Land	Parikoers (of gemiddelde koers) tegenover de U.S.-dollar 1	Marges van de koers van de U.S.-dollar in pct. van de parikoers (of van de gemiddelde koers van de dollar)		Uiterste noteringen te Brussel		voor :
		Verkoop (+)	Aankoop (-)	aankoop 4	verkoop 5	
				in Belgische franken		
Oostenrijk	26,— sch.	+ 0,769	- 0,769	189,4084	195,2519	100 sch.
België	50,— BF	+ 0,750	- 0,750	—	—	—
Denemarken	7,50 DK	+ 0,750	- 0,750	6,5674	6,7674	1 DK
Frankrijk	4,93706 FF	+ 0,748	- 0,751	9,9769	10,2806	1 FF
Duitsland	4,— DM	+ 0,750	- 0,750	12,3139	12,6889	1 DM
Griekenland	30,— Dr.	+ 0,333	- 0,333	—	—	—
IJsland	57,— IJsl.K.	+ 0,122	- 0,122	—	—	—
Italië	625,— Lire	+ 0,720	- 0,720	7,8832	8,1184	100 Lire
Nederland	3,62 Fl.	+ 0,760	- 0,760	13,6052	14,0223	1 Fl.
Noorwegen	7,14286 NK	+ 0,800	- 0,740	6,8924	7,1051	1 NK
Portugal	28,75 Esc.	+ 1,148	- 1,148	170,6499	177,2519	100 Esc.
Spanje	70,— Pesetas	+ 0,750	- 0,750	70,3651	72,5080	100 Pesetas
Zweden	5,17321 Z.K.	+ 0,759	- 0,739	9,5204	9,8101	1 Z.K.
Zwitserland	4,37282 Z.F.	+ 1,765	- 1,780	11,1517	11,7288	1 Z.F.
Turkije	9,— T.P.	+ 0,889	—	—	—	—
Verenigd-Koninkrijk	2,40 £ ²	+ 0,833 ³	- 0,833 ³	118,1075	121,9075	1 £

1 I.M.F.-parikoers, behalve voor Zwitserland, waar de aangeduide parikoers diegene is die toegepast wordt door de centrale bank.

2 Notering uitgedrukt in U.S.-dollar per pond sterling.

3 De marges van het Verenigd-Koninkrijk kunnen niet geheel met die van de andere landen vergeleken worden; zij zijn de grenzen waartussen het pond, uitgedrukt in U.S.-dollars, schommelt, terwijl voor de andere landen de marges de grenzen aanduiden van de U.S.-dollarschommelingen, uitgedrukt in nationale munt.

4 (Parikoers van de BF tegenover de U.S.-dollar - marge uitgedrukt in BF van de aankoopkoersen van de Nationale Bank van België voor de U.S.-dollar) : (Muntpariteit van de lidstaat tegenover de U.S.-dollar + marge, uitgedrukt in de munt van deze lidstaat, van de verkoopkoersen van de centrale bank van deze lidstaat voor de U.S.-dollar.)

5 (Parikoers in BF tegenover de U.S.-dollar + marge uitgedrukt in BF van de verkoopkoersen van de Nationale Bank van België voor de U.S.-dollar) : (Muntpariteit van de lidstaat tegenover de U.S.-dollar - marge, uitgedrukt in de munt van deze lidstaat, van de aankoopkoersen van de centrale bank van deze lidstaat voor de U.S.-dollar.)

XI. — RIJKSFINANCIËN ¹

1. — ONTVANGSTEN EN UITGAVEN VAN DE SCHATKIST
VOORTYLOEIEND UIT DE BEGROTINGSVERRICHTINGEN ²

(Miljarden franken)

Bron : Ministerie van Financiën.

Periode	Gewone begroting			Buitengewone begroting			Totaal begrotings- saldo (7) = (8) + (6)
	Ontvangsten	Uitgaven ³	Saldo	Ontvangsten	Uitgaven	Saldo	
	(1)	(2)	(3) = (1) - (2)	(4)	(5)	(6) = (4) - (5)	
1962	131,2	130,1	+ 1,1	0,5	17,8	- 17,3	- 16,2
1963	139,5	143,0	- 3,5	0,4	22,0	- 21,6	- 25,1
1964	157,8	155,3	+ 2,5	0,3	24,1	- 23,8	- 21,3
1965	172,7	176,5	- 3,8	0,2	25,2	- 25,0	- 28,8
1966	200,6	203,9	- 3,3	0,6	24,6	- 24,0	- 27,3
1967	219,6	221,7	- 2,1	0,2	28,5	- 28,3	- 30,4
1966 Eerste 7 maanden .	119,9	119,3	+ 0,6	0,3	12,9	- 12,6	- 12,0
Eerste 8 maanden ...	134,0	134,5	- 0,5	0,4	15,4	- 15,0	- 15,5
Eerste 9 maanden ...	149,5	150,4	- 0,9	0,4	17,5	- 17,1	- 18,0
Eerste 10 maanden ...	165,5	170,0	- 4,5	0,5	19,9	- 19,4	- 23,2
Eerste 11 maanden ...	181,4	185,1	- 3,7	0,5	21,9	- 21,4	- 25,1
12 maanden	200,6	203,9	- 3,3	0,6	24,6	- 24,0	- 27,3
1967 Eerste maand	21,4	19,0	+ 2,4	...	2,2	- 2,2	+ 0,2
Eerste 2 maanden ...	36,5	37,7	- 1,2	0,1	4,8	- 4,7	- 5,9
Eerste 3 maanden ...	53,7	56,4	- 2,7	0,1	7,5	- 7,4	- 10,1
Eerste 4 maanden ...	69,9	74,6	- 4,7	0,1	9,1	- 9,0	- 13,7
Eerste 5 maanden ...	86,1	92,3	- 6,2	0,1	11,0	- 10,9	- 17,1
Eerste 6 maanden ...	105,2	111,6	- 6,4	0,1	13,0	- 12,9	- 19,3
Eerste 7 maanden ...	132,5	132,0	+ 0,5	0,1	15,2	- 15,1	- 14,6
Eerste 8 maanden ...	147,9	148,9	- 1,0	0,1	17,7	- 17,6	- 18,6
Eerste 9 maanden ...	163,9	165,4	- 1,5	0,1	19,7	- 19,6	- 21,1
Eerste 10 maanden ...	183,1	185,0	- 1,9	0,2	22,6	- 22,4	- 24,3
Eerste 11 maanden ...	200,3	204,5	- 4,2	0,2	25,5	- 25,3	- 29,5
12 maanden	219,6	221,7	- 2,1	0,2	28,5	- 28,3	- 30,4
1968 Eerste maand	23,0	23,8	- 0,8	0,1	3,3	- 3,2	- 4,0
Eerste 2 maanden ...	40,2	43,9	- 3,7	0,1	6,0	- 5,9	- 9,6
Eerste 3 maanden ...	57,2	64,6	- 7,4	0,2	8,5	- 8,3	- 15,7
Eerste 4 maanden .	75,5	83,0	- 7,5	0,2	10,4	- 10,2	- 17,7

¹ De statistieken betreffende de Staatsschuld zijn opgenomen onder hoofdstuk XVI.

² Werkelijke ontvangsten en uitgaven gedurende iedere periode, ongeacht het begrotingsjaar waarop zij betrekking hebben, de interne overschrijvingen buiten beschouwing gelaten.

³ Van 1963 af, incl. de uitgaven van de Zelfstandige Kas voor Oorlogsschade.

XI - 2. — SCHATKISTIMPASSE EN FINANCIERING ERYAN

(Miljarden franken)

Bron : Ministerie van Financiën.

Periode	Totaal begrotings-saldo 1	Gelden van derden 2	Voor-schotten aan de publieke instellingen 3	Impasse- 4 (4) = (1) + (2) + (3)	Financiering van de impasse													Beroep op de marge bij de N.B.B. (16)	Kas-middelen van de reken-plichtigen 3 en andere schatkist-verrichtingen (17)	Totaal (18) = (7) + (15) + (16) + (17)
					Emissies van gevestigde leningen 5			Veranderingen van de vlottende schuld												
					in Belg'sche franken (5)	in vreemde valuta's (6)	Totaal (7) = (5) + (6)	in Belgische franken							in vreemde valuta's (14)	Totaal (15) = (8) tot (14)				
								Op de markt uitgegeven schatkist-certificaten op half-lange termijn (8)	Bank-sector (9)	Para-statale sector (10)	Kongo, Rwanda en Burundi (11)	Diverse certificaten (12)	Bestuur der Postchecks (13)							
1962	-16,2	- 0,5	...	-16,7	+20,1	+ 1,4	+21,5	- 1,1	+ 3,0	+ 3,9	- 0,2	- 1,7	+ 3,5	-10,7	- 3,3	- 1,4	- 0,1	+16,7		
1963	-25,1	- 3,7	- 1,5	-30,3	+17,5	...	+17,5	- 6,0	+ 3,6	- 3,5	+ 0,1	- 0,1	+ 4,1	+10,5	+ 8,7	+ 4,1	...	+30,3		
1964	-21,3	+ 0,3	...	-21,0	+24,0	...	+24,0	- 7,5	+ 3,3	- 7,6	- 0,1	+ 0,2	+ 6,4	+ 2,9	- 2,4	+ 0,6	- 1,2	+21,0		
1965	-28,8	- 0,8	- 1,7	-31,3	+22,2	...	+22,2	...	+ 5,8	+ 4,4	...	+ 0,1	+ 0,2	- 1,2	+ 9,3	- 0,8	+ 0,6	+31,3		
1966	-27,3	+ 3,1	- 6,5	-30,7	+21,0	...	+21,0	...	+ 3,4	- 3,2	...	+ 0,3	+ 3,1	+ 5,6	+ 9,2	+ 0,6	- 0,1	+30,7		
1967	-30,4	+ 1,5	- 6,7	-35,6	+21,6	...	+21,6	...	- 7,6	+14,3	...	- 0,2	- 3,8	+ 7,1	+ 9,8	- 6,9	+11,1	+35,6		
1966 Eerste 7 maand.	-12,0	+ 1,1	- 4,0	-14,9	+13,3	...	+13,3	...	+ 1,6	- 0,1	- 1,5	+ 1,4	+ 1,4	+ 0,8	- 0,6	+14,9		
Eerste 8 maand.	-15,5	+ 0,2	- 4,5	-19,8	+13,3	...	+13,3	...	+ 5,0	+ 3,0	...	- 0,1	- 4,0	+ 2,0	+ 5,9	+ 1,0	- 0,4	+19,8		
Eerste 9 maand.	-18,0	+ 0,3	- 4,9	-22,6	+25,2	...	+25,2	...	+ 1,6	- 2,5	...	- 0,1	- 4,8	+ 2,7	- 3,1	+ 1,0	- 0,5	+22,6		
Eerste 10 maand.	-23,9	...	- 5,5	-29,4	+22,8	...	+22,8	...	+ 3,2	- 0,3	...	- 0,1	- 2,4	+ 5,5	+ 5,9	+ 0,9	- 0,2	+29,4		
Eerste 11 maand.	-25,1	+ 0,9	- 7,1	-31,3	+22,1	...	+22,1	...	+ 3,4	+ 4,1	...	+ 0,3	- 4,6	+ 5,6	+ 8,8	+ 1,0	- 0,6	+31,3		
Eerste 12 maanden	-27,3	+ 3,1	- 6,5	-30,7	+21,0	...	+21,0	...	+ 3,4	- 3,2	...	+ 0,3	+ 3,1	+ 5,6	+ 9,2	+ 0,6	- 0,1	+30,7		
1967 Eerste maand	+ 0,2	- 2,5	- 0,5	- 2,8	+ 1,1	+ 9,5	...	+ 0,1	- 4,7	- 0,1	+ 5,9	- 2,5	- 0,6	+ 2,8		
Eerste 2 maand.	- 5,9	- 2,9	- 1,0	- 9,8	+ 8,1	...	+ 8,1	...	- 1,7	+12,2	...	- 0,2	- 6,6	- 1,4	+ 2,3	+ 0,2	- 0,8	+ 9,8		
Eerste 3 maand.	-10,1	- 1,5	- 1,5	-13,1	+ 8,0	...	+ 8,0	...	- 1,8	+15,1	...	- 0,2	- 6,3	- 1,6	+ 5,2	+ 0,3	- 0,4	+13,1		
Eerste 4 maand.	-13,7	- 2,1	- 2,1	-17,9	+ 7,4	...	+ 7,4	...	- 2,3	+17,6	...	- 0,3	- 3,9	- 1,6	+ 9,5	- 0,3	+ 1,3	+17,9		
Eerste 5 maand.	-17,1	- 2,3	- 2,7	-22,1	+ 5,6	...	+ 5,6	...	- 3,5	+20,6	...	- 0,3	- 5,7	+ 0,4	+11,5	+ 0,3	+ 4,7	+22,1		
Eerste 6 maand.	-19,3	- 0,7	- 3,2	-23,2	+ 8,2	...	+ 8,2	...	- 3,8	+15,0	...	- 0,3	- 5,4	+ 5,4	+10,9	+ 0,4	+ 3,7	+23,2		
Eerste 7 maand.	-14,6	- 2,3	- 3,9	-20,8	+11,8	...	+11,8	...	- 5,7	+ 8,7	...	- 0,3	- 3,4	+ 6,5	+ 5,8	- 2,1	+ 5,3	+20,8		
Eerste 8 maand.	-18,6	- 2,1	- 4,6	-25,3	+11,8	...	+11,8	...	- 2,4	+11,8	...	- 0,3	- 5,6	+ 6,7	+10,2	- 2,0	+ 5,3	+25,3		
Eerste 9 maand.	-21,1	- 1,3	- 5,3	-27,7	+11,8	...	+11,8	...	- 0,6	+12,1	...	- 0,2	- 7,2	+ 6,9	+11,0	- 0,8	+ 5,7	+27,7		
Eerste 10 maand.	-24,3	- 1,4	- 6,0	-31,7	+21,6	...	+21,6	...	- 3,6	+12,7	...	- 0,3	- 4,2	+ 7,2	+11,8	- 6,8	+ 5,1	+31,7		
Eerste 11 maand.	-29,5	- 1,1	- 6,4	-37,0	+15,7	...	+15,7	...	- 4,7	+17,9	...	- 0,3	- 6,1	+ 7,1	+13,9	- 3,8	+11,2	+37,0		
Eerste 12 maanden	-30,4	+ 1,5	- 6,7	-35,6	+21,6	...	+21,6	...	- 7,6	+14,3	...	- 0,2	- 3,8	+ 7,1	+ 9,8	- 6,9	+11,1	+35,6		
1968 Eerste maand	- 4,0	- 2,1	- 0,4	- 6,5	+ 2,6	+ 5,2	...	- 0,1	+ 1,6	...	+ 9,3	- 2,5	- 0,3	+ 6,5		
Eerste 2 maand.	- 9,6	- 3,1	- 1,1	-13,8	+ 9,8	...	+ 9,8	...	+ 1,6	+ 3,9	...	- 0,1	- 2,2	- 0,3	+ 2,9	+ 0,9	+ 0,2	+13,8		
Eerste 3 maand.	-15,7	- 0,9	- 1,8	-18,4	+ 9,8	...	+ 9,8	...	- 0,4	+ 7,5	...	- 0,1	- 1,5	- 0,4	+ 5,1	+ 3,6	- 0,1	+18,4		
Eerste 4 maand.	-17,7	- 2,9	- 2,7	-23,3	+ 9,8	...	+ 9,8	...	- 0,5	+ 8,7	...	- 0,1	+ 3,3	- 0,3	+11,1	+ 2,8	- 0,4	+23,3		

1 Cf. tabel XI-1.

2 Van 1968 af, excl. de uitgaven van de Zelfstandige Kas voor Oorlogsschade, die sedertdien in kolom (1) zijn opgenomen.

3 Vermeerdering : (-); vermindering (+).

4 Deze kolom verschilt van kolom (3) « Schatkisttekort » van tabel XI-3. Het schatkisttekort houdt inderdaad rekening met verschillende categorieën van verrichtingen die niet in aanmerking komen bij de berekening van de Impasse. Aldus omvat het saldo van de extrabudgettaire verrichtingen, begrepen in het schatkisttekort, niet alleen de gelden van derden — kolom (2) van tabel XI-2 —, maar ook de rubriek « Kasmiddelen van de rekenplichtigen en andere schatkistverrichtingen » — kolom (17) van dezelfde tabel — alsmede de uitgaven van parastatale instellingen — in hoofdzaak het Wegenfonds — gefinancierd door uitgaven van indirecte overheidsleningen en door middel van door het Wegenfonds geaccepteerde wissels ter betaling van uitgevoerd en opgeleverd werk (Koninklijk besluit nr 41 van 29 september 1967)..

5 Na aftrek van de emissiekosten en de extrabudgettaire aflossingen.

**XI - 3. — NETTOFINANCIERINGSBEHOEFTE VAN DE STAAT
EN HUN DEKKING**

(Miljarden franken)

Periode	Totaal begrotings- saldo 1	Saldo van de extra- budgettaire verrich- tingen 2	Schatkist- tekort 3	Aflossingen van de overheids- schuld begrepen in de begrotings- uitgaven 4	Nettofinan- cierings- behoefte van de _Staat (5) = (8) + (4)	Dekking 5					
						Beroep op de Belgische markt				Beroep op de buiten- landse markten 6	
						Veranderingen			Totaal		
						van het uitstaand bedrag der gevestigde leningen en op de markt uitgegeven certificaten op halflange termijn (6)	van de andere verpflich- tingen op halflange termijn (7)	van de verpflich- tingen op korte termijn (8)			Totaal (9) = (6) tot (8)
(1)	(2)	(3) = (1) + (2)	(4)	(5) = (8) + (4)	(6)	(7)	(8)	(9) = (6) tot (8)	(10)		
1962	- 16,2	- 4,3	- 20,5	+ 8,2	- 12,3	+ 15,5	+ 4,6	...	+ 20,1	- 7,8	
1963	- 25,1	- 9,0	- 34,1	+ 10,8	- 23,3	+ 5,7	- 1,1	+ 6,2	+ 10,8	+ 12,5	
1964	- 21,3	- 6,3	- 27,6	+ 12,6	- 15,0	+ 11,9	...	+ 2,0	+ 13,9	+ 1,1	
1965	- 28,8	- 7,8	- 36,6	+ 14,5	- 22,1	+ 17,2	+ 0,5	+ 9,2	+ 26,9	- 4,8	
1966	- 27,3	- 4,1	- 31,4	+ 14,3	- 17,1	+ 9,2	+ 0,9	+ 2,1	+ 12,2	+ 4,9	
1967	- 30,4	- 7,9	- 38,3	+ 15,3	- 23,0	+ 20,8	+ 0,7	+ 4,0	+ 25,5	- 2,5	
1966	Eerste 7 m.	- 12,0	- 3,8	- 15,8	+ 8,3	- 7,5	+ 6,5	+ 0,2	+ 1,0	+ 7,7	- 0,2
	Eerste 8 m.	- 15,5	- 5,0	- 20,5	+ 9,4	- 11,1	+ 5,6	+ 0,6	+ 4,8	+ 11,0	+ 0,1
	Eerste 9 m.	- 18,0	- 5,5	- 23,5	+ 10,3	- 13,2	+ 16,9	+ 0,8	- 4,9	+ 12,8	+ 0,4
	Eerste 10 m.	- 23,9	- 6,3	- 30,2	+ 11,9	- 18,3	+ 13,1	+ 0,8	+ 1,4	+ 15,3	+ 3,0
	Eerste 11 m.	- 25,1	- 7,6	- 32,7	+ 13,4	- 19,3	+ 11,2	+ 0,8	+ 3,9	+ 15,9	+ 3,4
	12 maanden	- 27,3	- 4,1	- 31,4	+ 14,3	- 17,1	+ 9,2	+ 0,9	+ 2,1	+ 12,2	+ 4,9
1967	Eerste maand.	+ 0,2	- 3,7	- 3,5	+ 1,8	- 1,7	- 1,7	...	+ 5,1	+ 3,4	- 1,7
	Eerste 2 m.	- 5,9	- 5,0	- 10,9	+ 3,3	- 7,6	+ 5,3	...	+ 5,7	+ 11,0	- 3,4
	Eerste 3 m.	- 10,1	- 3,7	- 13,8	+ 4,4	- 9,4	+ 4,4	...	+ 9,2	+ 13,6	- 4,2
	Eerste 4 m.	- 13,7	- 4,8	- 18,5	+ 5,7	- 12,8	+ 4,3	+ 0,2	+ 12,7	+ 17,2	- 4,4
	Eerste 5 m.	- 17,1	- 6,5	- 23,6	+ 6,9	- 16,7	+ 5,7	+ 0,4	+ 15,9	+ 22,0	- 5,3
	Eerste 6 m.	- 19,3	- 6,5	- 25,8	+ 7,8	- 18,0	+ 7,7	+ 0,4	+ 12,2	+ 20,6	- 2,6
	Eerste 7 m.	- 14,6	- 7,6	- 22,2	+ 9,1	- 13,1	+ 10,1	+ 0,4	+ 6,1	+ 16,6	- 3,5
	Eerste 8 m.	- 18,6	- 8,1	- 26,7	+ 10,4	- 16,3	+ 9,2	+ 0,6	+ 10,3	+ 20,1	- 3,8
	Eerste 9 m.	- 21,1	- 7,8	- 28,9	+ 11,5	- 17,4	+ 8,4	+ 0,8	+ 12,0	+ 21,2	- 3,8
	Eerste 10 m.	- 24,3	- 9,3	- 33,6	+ 12,9	- 20,7	+ 17,0	+ 0,3	+ 8,2	+ 25,5	- 4,8
	Eerste 11 m.	- 29,5	- 9,8	- 39,3	+ 14,2	- 25,1	+ 15,8	+ 0,3	+ 12,5	+ 28,6	- 3,5
	12 maanden	- 30,4	- 7,9	- 38,3	+ 15,3	- 23,0	+ 20,8	+ 0,7	+ 4,0	+ 25,5	- 2,5
1968	Eerste maand.	- 4,0	- 3,2	- 7,2	+ 2,1	- 5,1	- 1,8	...	+ 6,7	+ 4,9	+ 0,2
	Eerste 2 m.	- 9,6	- 4,7	- 14,3	+ 3,5	- 10,8	+ 7,0	...	+ 3,8	+ 10,8	...
	Eerste 3 m.	- 15,7	- 3,3	- 19,0	+ 4,4	- 14,6	+ 6,3	...	+ 9,1	+ 15,4	- 0,8
	Eerste 4 m.	- 17,7	- 6,7	- 24,4	+ 5,7	- 18,7	+ 5,2	...	+ 14,3	+ 19,5	- 0,8

1 Cf. tabel XI-1.

2 Incl. de uitgaven van parastatale instellingen gefinancierd door uitgaven van indirecte schulden en, met ingang van november 1967, ook de schulden gefinancierd door middel van door het Wegenfonds geaccepteerde wissels ter betaling van uitgevoerd en opgeleverd werk (Koninklijk besluit nr 41 van 29 september 1967). Van 1963 af, excl. de uitgaven van de Zelfstandige Kas voor Oorlogsschade, die sedertdien in kolom (1) zijn opgenomen.

3 Cf. noot 4 van tabel XI-2.

4 Volgens de staten van de overheidsschuld.

5 Incl. de veranderingen van de indirecte schuld en van door het Wegenfonds geaccepteerde wissels (cf. noot 2).

6 Deze rubriek geeft de beweging aan van al de schulden, zowel in deviezen als in Belgische franken, waarvan de Staat t.o.v. het buitenland de debiteur is, hetzij via Belgische instellingen.

XI - 4. — BELASTINGONTVANGSTEN (per begrotingsjaar) ¹

(Miljarden franken)

Bron : Ministerie van Financiën.

A : werkelijke ontvangsten.
B : verschillen ten opzichte van de begrotingsramingen.

Begrotingsjaar	Directe belastingen ²		Douanen en Accijnzen		Registratierechten		Totaal	
	A	B	A	B	A	B	A	B
1959	39,5	+ 0,8	19,6	- 0,6	35,9	+ 0,2	95,0	+ 0,4
1960	41,4	+ 0,9	22,0	- 0,9	38,5	- 0,1	101,9	- 0,1
1961	44,0	- 1,4	23,8	+ 1,1	44,6	- 1,9	112,4	- 2,2
1962	51,4	+ 2,2	24,5	- 0,2	48,5	- 0,5	124,4	+ 1,5
1963	54,2	+ 1,0	25,9	- 0,1	52,5	+ 1,0	132,6	+ 1,9
1964	60,5	+ 4,7	28,2	+ 0,5	60,0	+ 4,5	148,7	+ 9,7
1965	69,6	+ 8,5	30,1	+ 0,4	65,7	+ 1,7	165,4	+10,6
1966	67,1	+ 3,3	33,7	+ 0,6	78,6	- 0,2	179,4	+ 3,7
1967	87,2	+ 1,9	37,1	+ 1,4	86,0	- 1,7	210,3	+ 1,6
1967 6 maand	38,6	+ 0,6	19,0	+ 1,4	43,0	- 0,4	100,6	+ 1,6
1968 6 maand	40,4	- 0,5	19,8	+ 0,4	45,5	- 0,9	105,7	- 1,0
1966 December	5,0	+ 0,2	3,3	+ 0,2	7,4	+ 0,1	15,7	+ 0,5
1967 Januari	11,4	- 0,3	2,9	+ 0,2	6,5	- 0,2	20,8	- 0,3
Februari	4,8	+ 0,1	2,8	+ 0,1	6,8	..	14,4	+ 0,2
Maart	4,8	- 0,1	3,3	+ 0,2	8,1	+ 0,5	16,2	+ 0,6
April	5,1	+ 0,2	3,2	+ 0,1	7,4	- 0,1	15,7	+ 0,2
Mei	5,1	+ 0,3	3,2	+ 0,2	6,8	- 0,3	15,1	+ 0,2
Juni	7,4	+ 0,4	3,6	+ 0,6	7,4	- 0,3	18,4	+ 0,7
Juli	17,3	- 0,5	2,7	- 0,2	6,6	- 0,2	26,6	- 0,9
Augustus	5,3	+ 0,1	2,9	+ 0,1	6,5	- 0,1	14,7	+ 0,1
September	5,6	+ 0,3	2,6	- 0,6	7,3	- 0,4	15,5	- 0,7
Oktober	7,6	+ 1,5	3,4	+ 0,5	7,5	- 0,1	18,5	+ 1,9
November	5,8	+ 0,4	3,2	+ 0,1	7,5	+ 0,1	16,5	+ 0,6
December	7,1	- 0,4	3,2	- 0,1	7,5	- 0,6	17,8	- 1,1
1968 Januari	10,2	- 0,2	3,1	+ 0,2	7,3	+ 0,2	20,6	+ 0,2
Februari	5,7	..	3,2	+ 0,1	7,3	- 0,2	16,2	- 0,1
Maart	5,2	..	3,3	..	7,7	- 0,6	16,2	- 0,6
April	6,1	..	3,5	+ 0,2	7,9	- 0,1	17,5	+ 0,1
Mei	6,1	..	3,6	+ 0,1	7,9	+ 0,1	17,6	+ 0,2
Juni	7,1	- 0,3	3,1	- 0,2	7,4	- 0,3	17,6	- 0,8

¹ Excl. de provinciale en gemeentelijke opcentimes, de ontvangsten van de muntsaneringsbelastingen en de ontvangsten voor rekening van Kongo en Rwanda-Burundi.

² Incl. de bij voorbaat betaalde bedrijfsbelasting.

XI - 5. — INDELING VAN DE BELASTINGONTVANGSTEN ¹

(Miljarden franken)

Bron : Ministerie van Financiën.

	Dienstjaar 1967 ²		Dienstjaar 1967 : juni		Dienstjaar 1968 : juni	
	Opbrengsten	Begrotingsramingen	Opbrengsten	Begrotingsramingen	Opbrengsten	Begrotingsramingen
I. Directe belastingen ³	87,2	85,3	7,4	7,0	7,1	7,4
Onroerende voorheffing	1,1	1,1	0,1	0,1
Roerende voorheffing	8,1	7,6	1,1	1,1	0,9	1,0
Bedrijfsvoorheffing	38,7	37,7	3,9	3,8	3,7	4,0
Voorafbetalingen	17,5	18,0	0,9	0,7	1,0	0,9
Personenbelasting (kohieren)	11,5	10,2	0,8	0,7	0,8	0,7
Vennootschapsbelasting (kohieren)	2,6	3,0	0,2	0,2	0,2	0,2
Verkeersbelasting op autovoertuigen	6,3	6,5	0,4	0,5	0,3	0,5
Belasting op de inkomsten (samen- geschakelde wetten - oud regime)	0,2	0,2
Diversen ³	1,2	1,0	0,1	..	0,1	..
II. Douanen en accijnzen	37,1	35,7	3,6	-3,0	3,1	3,3
waarvan : douanen	8,5	8,7	0,9	0,8	0,7	0,8
accijnzen	27,1	26,7	2,6	2,2	2,3	2,5
bijzondere verbruikstaksen	1,2	..	0,1	..	0,1	..
III. Registratie	86,0	87,7	7,4	7,7	7,4	7,7
waarvan : registratie	6,6	7,2	0,5	0,7	0,7	0,7
erfenissen	3,4	3,5	0,3	0,3	0,3	0,3
zegel en gelijkgest. taksen	75,1	76,2	6,5	6,6	6,3	6,6
Totaal ...	210,3	208,7	18,4	17,7	17,6	18,4
Verskil t.o.v. de begrotingsramingen		+ 1,6		+ 0,7		- 0,8

¹ Excl. de provinciale en gemeentelijke opcentimes.

² Ingevolge de overgang van het stelsel van het Begrotingsjaar naar dat van het Beheer, met ingang van 1 januari 1967, werd de aanvullende periode van 1966 weggelaten en bijgevolg werden de ontvangsten die tot die periode zouden behoord hebben, gevoegd bij de rekening van 1967.

³ Incl. de geïnde of terugbetaalde bedragen betreffende de afgesloten dienstjaren en de belastingen van niet-verblijfhouders (kohieren).

N. B. — Het *Belgisch Staatsblad* publiceert maandelijks volledige en omstandige gegevens over de fiscale ontvangsten.

XI - 6 — BELASTINGONTVANGSTEN ZONDER ONDERSCHIED VAN BEGROTINGSJAAR ¹

(Miljarden franken)

Bron : *Ministerie van Financiën.*

Maandgemiddelden of maandcijfers	Directe belastingen ₂	Douanen en accijnzen	Registratierechten	Totaal	waarvan : voorafbetalingen op de bedrijfsbelasting
1959	3,2	1,7	3,0	7,9	0,40
1960	3,5	1,8	3,2	8,5	0,51
1961	3,6	2,0	3,7	9,3	0,53
1962	4,2	2,1	4,0	10,3	0,66
1963	4,4	2,1	4,4	10,9	0,93
1964	5,0	2,4	5,0	12,4	1,09
1965	5,6	2,5	5,5	13,6	1,07
1966	6,5	2,8	6,6	15,9	1,39
1967	7,3	3,1	7,2	17,6	1,45
1966 Eerste 3 maanden	6,6	2,7	6,1	15,4	0,98
Eerste 6 maanden	5,9	2,8	6,3	15,0	0,71
Eerste 9 maanden	6,8	2,8	6,4	16,0	1,78
1967 Eerste 3 maanden	7,0	3,0	7,1	17,1	0,78
Eerste 6 maanden	6,4	3,2	7,2	16,8	0,67
Eerste 9 maanden	7,4	3,0	7,1	17,5	1,76
1968 Eerste 3 maanden	7,0	3,2	7,4	17,6	0,64
1967 Februari	4,8	2,8	6,8	14,4	0,08
Maart	4,8	3,3	8,1	16,2	0,13
April	5,1	3,2	7,4	15,7	0,69
Mei	5,1	3,2	6,8	15,1	0,09
Juni	7,4	3,6	7,4	18,4	0,88
Juli	17,3	2,7	6,6	26,6	11,76
Augustus	5,3	2,9	6,5	14,7	0,06
September	5,6	2,6	7,3	15,5	0,06
Oktober	7,6	3,4	7,5	18,5	1,48
November	5,8	3,2	7,5	16,5	0,05
December	7,1	3,2	7,5	17,8	0,12
1968 Januari	10,2	3,1	7,3	20,6	1,62
Februari	5,7	3,2	7,3	16,2	0,04
Maart	5,2	3,3	7,7	16,2	0,27
April	6,1	3,5	7,9	17,5	0,68
Mei	6,1	3,6	7,9	17,6	0,07
Juni	7,1	3,1	7,4	17,6	0,98

¹ Excl. de provinciale en gemeentelijke opcentimes, de ontvangsten van de muntsaneringsbelastingen en de ontvangsten voor rekening van Kongo en Rwanda-Burundi.

² Incl. de bij voorbaat betaalde bedrijfsbelasting.

Bibliografische referenties : *Tijdschrift voor Documentatie* (Ministerie van Financiën). — *Statistisch Jaarboek voor België*. — *Statistisch Tijdschrift van het N.I.S.* — *Belgisch Staatsblad*. — *Tijdschrift voor Documentatie en Voorlichting* (N.B.B.) : XLII^e jaargang, deel II, nr 5, november 1967 : « Begrotingen voor 1967 en 1968 » en XLII^e jaargang, deel I, nr 3, maart 1967 : « Hoofdstuk XI « Rijksfinanciën » van het statistisch gedeelte - Wijziging van sommige gegevens ».

**XI - 6. — BELASTINGONTVANGSTEN
ZONDER ONDERSCHIED VAN BEGROTINGSJAAR**
(Miljarden franken)

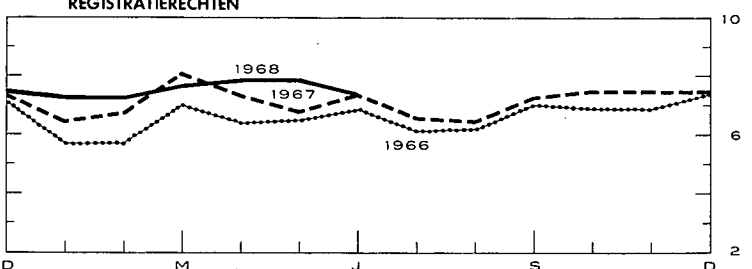
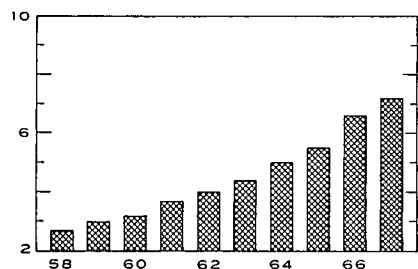
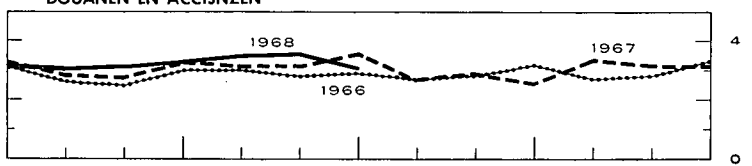
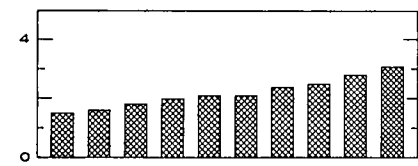
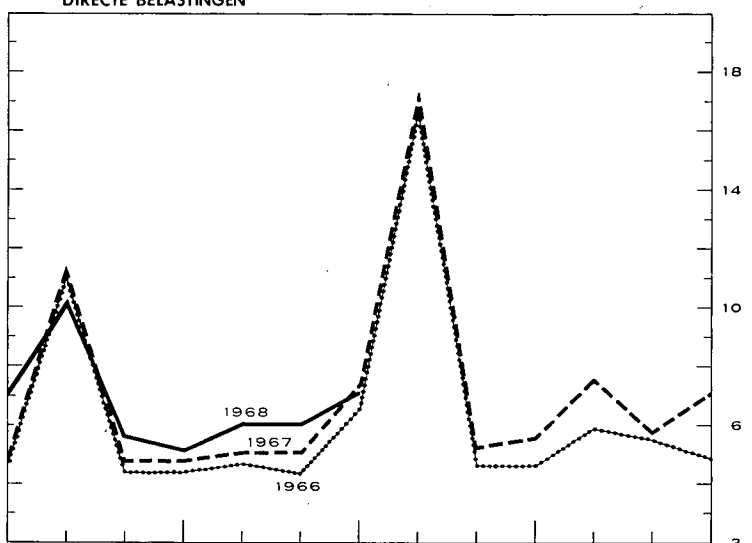
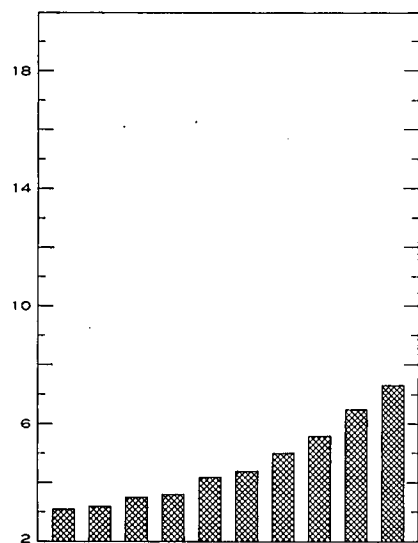
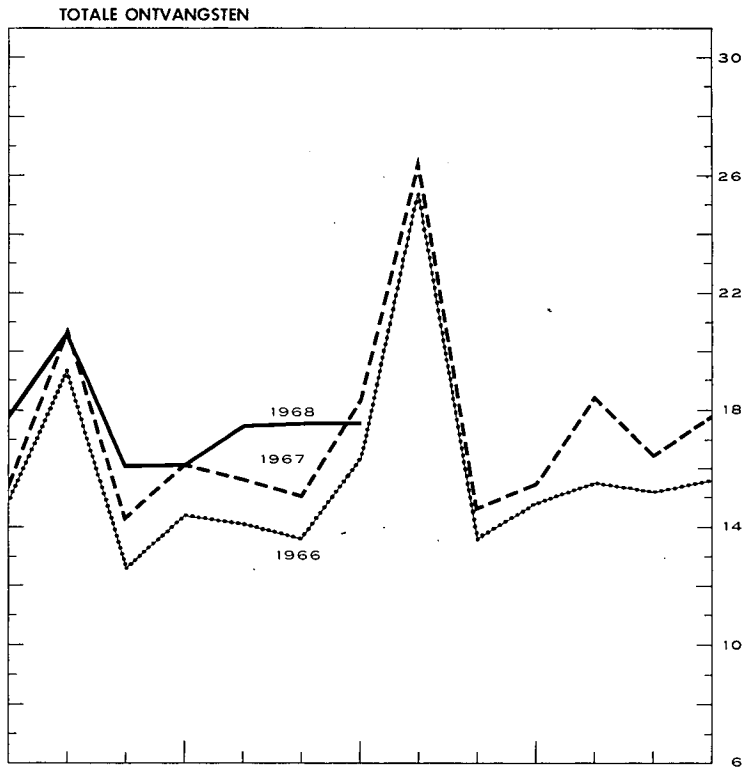
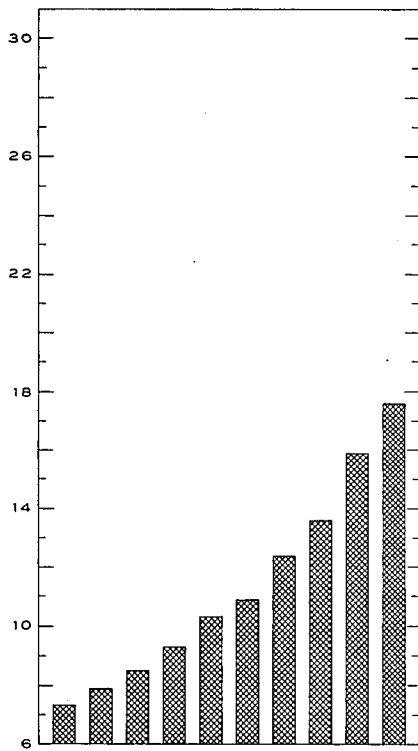

XII. — VORDERINGEN EN SCHULDEN IN DE BELGISCHE ECONOMIE

1a. — UITSTAANDE VORDERINGEN EN SCHULDEN OP 31 DECEMBER 1964 ¹

(miljarden franken)

SCHULDEN PER SECTOR EN PER SOORT		VORDERINGEN PER SECTOR EN PER SOORT													
		Niet-financiële nationale sectoren						Buitenland	Financiële instellingen					Niet bepaalde sect. en aanpassingen	Totaal van de schulden
		Bedrijven en particulieren	Parastatale bedrijven	Staat (Schatkist)	Overheidssector niet elders vermeld (o.m. lagere overheid)	Sociale verzekering	Geldschepende instellingen		Rentenfonds	Spaarkassen, hypotheek- en kapitalisatiemaatschappijen	Inst. voor verzekering op het leven en tegen arbeidsongevallen, pensioenfondsen	Niet-geldschepende openbare kredietinstellingen			
													(1)		
..... Gegevens niet beschikbaar															
... Nihil of beneden F 50 miljoen															
— Niet gedane verrichtingen															
Niet-financiële nationale sectoren	Bedrijven en particulieren (1)	Accepten, handelspapier en promessen	0,1	—	—	—	—	49,2	—	4,3	—	1,3	5,0	59,9	
		Verplichtingen in rek.-courant of voorschotrek. . .	8,4	—	—	—	—	47,5	—	0,2	—	0,9	—	57,0	
		Obligaties	12,6	—	—	—	—	—	—	1,0	15,6	—	—	24,2	
		Andere leningen op halflange en lange termijn .	8,9	0,1	—	—	—	—	—	107,2	35,2	103,2	—	254,6	
		Diversen	—	1,5	1,7	0,1	18,0	—	—	1,6	4,1	0,6	—	27,7	
	(Aandelen en deelnemingen)	(190,9)	(0,8)	(...)	—	(0,3)	—	(0,6)	(—)	(1,2)	(4,5)	(—)	(...)	(198,3)	
	Totaal ...	29,9	1,7	1,7	0,1	18,1	—	96,7	—	114,3	54,9	106,0	5,0	428,5	
	Parastatale bedrijven (2)	Geld op zeer korte termijn	—	—	—	—	0,2	—	—	0,3	—	—	0,1	0,5	
		Accepten, handelspapier en promessen	0,5	—	—	—	0,1	1,2	—	—	—	0,3	—	2,1	
		Verplichtingen in rek.-courant of voorschotrek. . .	—	—	—	—	0,4	0,2	—	—	—	0,1	—	0,6	
Obligaties verkrijgbaar door elke belegger		15,9	0,5	—	—	4,0	2,0	0,8	3,7	5,0	0,6	—	32,5		
Obligaties niet verkrijgbaar door elke belegger .		—	0,2	—	0,1	—	0,7	2,6	—	0,5	4,2	—	8,6		
Andere leningen op halflange en lange termijn .	—	—	—	0,1	—	0,4	—	—	—	0,2	—	—	9,5		
Diversen	6,3	—	6,5	0,2	—	1,7	0,1	—	—	—	0,1	0,3	15,2		
(Aandelen en deelnemingen)	(0,9)	—	(14,7)	(5,5)	(...)	—	(0,1)	(—)	(0,2)	(0,1)	(0,3)	(0,9)	(22,7)		
Totaal ...	22,7	0,7	6,5	0,4	—	7,4	6,1	0,8	4,5	9,4	9,9	0,7	69,0		
Staat (Schatkist) (3)	Gelden van derden	4,2	—	—	0,8	—	45,6	—	—	—	0,1	3,5	54,1		
	Certificaten op korte termijn	—	0,5	—	0,2	—	16,9	36,8	4,1	4,3	—	1,5	70,4		
	Obligaties verkrijgbaar door elke belegger	118,3	2,4	—	1,7	1,7	9,3	38,7	3,7	33,3	41,9	8,3	260,7		
	Obligaties niet verkrijgbaar door elke belegger .	—	—	—	—	—	19,9	58,6	—	3,5	2,1	1,0	—	85,1	
	Diversen	—	0,7	—	—	1,6	6,0	—	—	—	0,6	0,2	—	9,1	
Totaal ...	122,5	3,7	—	2,6	3,3	52,2	179,7	7,8	41,1	44,6	15,6	6,2	479,4		
Overheidssector niet elders vermeld (o.m. lagere overheid) (4)	Geld op zeer korte termijn	—	—	—	—	—	—	—	—	—	—	—	—		
	Verplichtingen in rek.-courant of voorschotrek. . .	—	—	—	—	—	4,8	—	—	—	—	—	4,8		
	Obligaties verkrijgbaar door elke belegger	14,4	0,6	—	0,1	—	0,5	0,7	1,2	1,7	6,6	1,2	27,0		
	Obligaties niet verkrijgbaar door elke belegger .	—	—	—	—	—	1,1	0,2	—	10,7	2,4	—	14,5		
	Andere leningen op halflange en lange termijn .	—	5,0	—	—	—	—	—	—	0,7	—	57,8	63,4		
Diversen	2,1	0,5	2,2	—	—	—	—	—	—	—	0,3	2,3	7,3		
Totaal ...	16,5	6,1	2,2	0,1	—	1,6	5,7	1,2	13,1	9,0	59,3	2,3	117,0		
Sociale verzekering (5)	Reserves van de sociale verzekering	13,7	—	—	—	—	—	—	—	—	—	—	13,7		
	Obligaties verkrijgbaar door elke belegger	—	—	—	—	0,2	—	—	—	0,1	—	—	0,3		
	Obligaties niet verkrijgbaar door elke belegger .	—	—	—	—	0,7	—	0,6	—	1,3	9,0	—	13,2		
	Diversen	13,2	—	1,1	—	3,6	—	—	—	—	0,1	—	2,9	21,0	
	Totaal ...	26,9	—	1,1	—	4,3	0,3	0,6	—	1,3	9,2	—	4,5	48,2	
Buitenland (6)	Geld op zeer korte termijn (Belgische franken) .	—	—	—	—	—	0,1	—	—	—	—	—	0,1		
	Accepten en handelspapier	—	—	—	—	—	12,9	—	1,0	—	1,7	1,5	17,1		
	Verplichtingen in rek.-courant of voorschotrek. . .	—	—	—	—	—	4,1	—	0,2	—	—	—	4,3		
	Overige verplichtingen op korte termijn (incl. de goudvoorraad van de N.B.B.)	—	—	—	—	—	—	129,2	—	—	—	—	—	129,2	
	Obligaties	7,8	—	0,9	—	—	0,7	0,9	0,3	3,7	0,2	—	14,5		
	Verplichtingen van de internationale kredietinstellingen uit hoofde van de inschrijving van België	—	—	11,5	—	—	—	8,7	—	—	—	—	—	20,2	
	Diversen	—	0,9	7,4	—	—	—	—	—	0,8	0,2	—	—	9,3	
	(Aandelen en deelnemingen)	—	(0,2)	(0,4)	—	—	(—)	(1,3)	(—)	(...)	(1,3)	(—)	(...)	(3,2)	
Totaal ...	7,8	0,9	19,8	—	—	—	155,7	0,9	1,5	4,5	2,1	1,5	194,7		

(13) = 1) tot (12)

SCHULDEN PER SECTOR EN PER SOORT

	Financiële instellingen													
	Spaarkassen, hypotheek- en kapitalisatiemaatschappijen													
Geldscheppende instellingen (7)	Geld	273,4	3,0	3,6	11,2	0,6	—	...	3,5	1,8	0,3	...	297,5	
	Geld op zeer korte termijn	—	—	—	—	—	1,5	1,2	2,7	
	Brutoverplichtingen tegenover het buitenland	—	—	—	—	—	66,2	—	66,2	
	Deviezendeposito's van de ingezetenen	5,1	—	—	—	—	—	—	5,1	
	Inlagen op spaarboekjes van de ingezetenen	35,6	—	—	—	—	—	—	35,6	
	Termijndeposito's van de ingezetenen	29,5	—	—	...	—	—	—	29,5	
	Verplichtingen niet elders vermeld	—	—	...	—	—	—	15,5	...	—	15,5	
	Obligaties (incl. kasbons)	11,4	—	—	—	—	11,4	
	Diversen	0,1	...	0,2	—	10,9	
	(Aandelen en deelnemingen)	(9,2)	—	(0,2)	—	—	—	(0,7)	—	—	(0,1)	—	(10,2)	
	Totaal ...	355,1	3,0	3,8	11,2	0,6	67,7	16,7	...	3,5	1,8	0,3	10,9	474,7
	Rentenfonds (8)	Geld op zeer korte termijn	—	...	—	—
		Certificaten op korte termijn	—	—	—	...	—	7,4	—	—	—	—	—	7,4
		Verplichtingen in rek.-courant of voorschotrek.	—	—	—	—	—	0,4	—	0,4
		Diversen	—	—	2,8	—	—	—	0,1	2,9
Totaal ...	—	...	2,8	7,7	—	0,1	10,6	
Financiële instellingen Spaarkassen, hypotheek- en kapitalisatiemaatschappijen (9)	Direct opvraagbare deposito's	3,8	0,2	2,3	—	—	...	0,6	0,2	...	7,0	
	Inlagen op spaarboekjes	148,1	...	—	0,1	0,2	—	—	148,4	
	Termijndeposito's	1,3	1,0	3,5	—	—	...	0,1	...	0,2	6,1	
	Obligaties (incl. kasbons)	11,6	—	—	—	...	0,4	12,0	
	Wiskundige reserves van de kapitalisatiemaatschappijen	0,6	—	—	—	—	—	—	—	—	—	—	0,6	
	Diversen	5,8	0,5	...	0,2	0,1	...	0,1	9,5	
	(Aandelen en deelnemingen)	(1,6)	—	—	—	—	—	—	—	—	—	—	(1,6)	
Totaal ...	171,1	1,0	...	0,8	6,0	0,2	0,1	...	0,1	1,1	0,2	2,9	183,6	
Instellingen voor verzekering op het leven en tegen arbeidsong. pensioenfondsen (10)	Reserves van de sociale verzekering	22,3	—	—	—	—	—	—	—	—	—	—	22,3	
	Wiskundige reserves	155,1	—	—	—	—	14,4	—	—	—	—	—	169,5	
	Diversen	2,7	...	0,2	...	0,1	2,0	5,1	
Totaal ...	180,1	...	0,2	...	0,1	14,4	2,0	196,9	
Niet-geldscheppende openbare kredietinstellingen (11)	Direct opvraagbare deposito's	2,7	0,2	...	0,2	—	3,1	
	Geld op zeer korte termijn	—	...	—	0,2	0,1	0,3	0,7	
	Inlagen op spaarboekjes	7,0	...	—	—	7,0	
	Termijndeposito's	2,0	0,5	...	2,9	1,5	...	0,3	...	0,5	0,9	...	8,7	
	Verplichtingen in rek.-courant of voorschotrek.	0,1	...	0,8	...	0,2	...	1,1	
	Obligaties verkrijgbaar door elke belegger	78,5	0,3	...	0,1	1,4	...	9,8	0,3	8,4	20,9	0,2	119,9	
	Obligaties niet verkrijgbaar door elke belegger	—	0,8	3,5	0,7	...	3,7	17,9	...	28,0	
	Diversen	3,5	...	11,6	0,1	...	2,5	0,4	4,1	
	(Aandelen en deelnemingen)	(0,1)	(...)	(1,0)	(0,7)	(...)	(...)	(0,2)	(—)	(...)	(...)	(...)	(...)	
	Totaal ...	93,7	0,7	11,6	3,3	3,8	6,1	11,3	0,3	13,9	39,7	0,5	5,8	190,7
Niet bepaalde sectoren en aanpassingen (12)	—	4,2	2,2	1,3	...	1,1	4,2	10,9	0,7	3,3	2,1	1,2	—	22,8
	(13) = (1) tot (12)	1.022,1	20,0	51,1	18,6	37,4	154,2	491,2	11,6	196,7	176,3	194,9	42,0	2.416,1

Noot : Wegens de afrondingen zijn de totalen niet noodzakelijk gelijk aan de som van de posten.

1 Voor de jaren 1957 tot 1959, cf. *Tijdschrift voor Documentatie en Voorlichting*, XXXVIIIe Jaargang, Deel I, nr 2, februari 1963; voor het jaar 1960, cf. hetzelfde Tijdschrift, XXXIXe Jaargang, Deel I, nr 3, maart 1964; voor het jaar 1961, cf. hetzelfde Tijdschrift, XLe Jaargang, Deel II, nr 4, oktober 1965; voor het jaar 1962, cf. hetzelfde Tijdschrift, XLIIe jaargang, Deel I, nr 2, februari 1967; voor het jaar 1963, cf. hetzelfde Tijdschrift, XLIIe Jaargang, Deel I, nr 3, maart 1967.

XII - 1b. — UITSTAANDE VORDERINGEN EN SCHULDEN OP 31 DECEMBER 1965

(miljarden franken)

SCHULDEN PER SECTOR EN PER SOORT		VORDERINGEN PER SECTOR EN PER SOORT													Totaal van de schulden (13) = (1) tot (12)	
		Niet-financiële nationale sectoren						Buitenland	Financiële instellingen					Niet-bepaalde sect. en aanpassingen		
		Bedrijven en particulieren	Parastatale bedrijven	Staat (Schatkist)	Overheidssector niet elders vermeld (o.m. Ingere overheid)	Sociale verzekering			Geldschepende instellingen	Rentenfonds	Spaarkassen, hypotheek- en kapitalisatiemaatschappijen	Inst. voor verzekering op het leven en tegen arbeidsongevallen, pensioenfondsen	Niet-geldschepende openbare kredietinstellingen			
																(1)
..... Gegevens niet beschikbaar																
... Nihil of beneden F 50 miljoen																
— Niet gedane verrichtingen																
Niet-financiële nationale sectoren	Bedrijven en particulieren (1)	Accepten, handelspapier en promessen	0,2	—	—	—	—	56,4	—	4,3	—	4,7	3,4	69,0		
		Verplichtingen in rek.-courant of voorschotrek. . .	9,1	—	—	—	—	54,7	—	1,0	—	1,0	—	65,8		
		Obligaties	14,7	—	—	—	—	—	—	1,0	17,5	—	—	33,2		
		Andere leningen op halflange en lange termijn .	10,7	0,1	—	—	0,3	—	—	117,8	37,5	110,9	—	277,4		
		Diversen	—	1,6	1,8	0,1	20,1	—	—	0,7	4,8	0,7	—	29,7		
		(Aandelen en deelnemingen)	(203,1)	(1,0)	(...)	—	(...)	—	(0,7)	(—)	(0,9)	(4,6)	(—)	(...)	(210,3)	
	Totaal ...	34,5	1,9	1,8	0,1	20,4	111,1	—	124,9	59,8	117,3	3,4	475,1			
Niet-financiële nationale sectoren	Parastatale bedrijven (2)	Geld op zeer korte termijn	—	—	—	—	—	—	—	0,4	—	—	—	0,5		
		Accepten, handelspapier en promessen	0,6	—	—	—	—	0,2	1,2	—	0,2	—	0,1	2,2		
		Verplichtingen in rek.-courant of voorschotrek. . .	—	—	0,1	—	—	0,4	0,1	—	—	—	—	0,6		
		Obligaties verkrijgbaar door elke belegger	15,4	0,4	—	—	0,1	3,9	1,8	0,7	3,8	4,9	0,7	31,8		
		Obligaties niet verkrijgbaar door elke belegger .	—	0,3	—	0,1	—	2,0	2,4	—	1,0	5,3	0,4	11,5		
		Andere leningen op halflange en lange termijn .	—	—	—	0,1	—	0,6	—	—	—	0,2	10,0	—	10,8	
Diversen	8,2	—	5,2	0,2	—	1,8	—	—	—	—	—	0,3	15,7			
(Aandelen en deelnemingen)	(0,9)	—	(15,0)	(6,0)	(...)	—	(0,1)	(—)	(0,3)	(0,2)	(0,4)	(0,9)	(23,9)			
	Totaal ...	24,1	0,7	5,3	0,4	0,1	8,9	5,6	0,7	5,4	10,4	11,3	73,2			
Niet-financiële nationale sectoren	Staat (Schatkist) (3)	Gelden van derden	3,8	—	—	1,1	—	45,3	—	—	—	0,1	3,5	53,8		
		Certificaten op korte termijn	—	0,9	—	0,2	—	14,3	39,6	2,7	4,3	—	11,4	76,8		
		Obligaties verkrijgbaar door elke belegger	125,6	2,5	—	1,9	2,7	11,0	46,3	3,5	34,6	42,4	7,8	279,5		
		Obligaties niet verkrijgbaar door elke belegger .	—	—	—	—	—	19,0	60,7	—	3,0	2,2	0,7	86,2		
		Diversen	—	0,6	—	—	1,9	—	—	—	—	0,3	0,3	—	3,1	
		Totaal ...	129,4	4,0	—	3,2	4,6	44,3	192,0	6,2	41,9	44,8	20,3	8,7	499,4	
Niet-financiële nationale sectoren	Overheidssector niet elders vermeld (o.m. Ingere overheid) (4)	Geld op zeer korte termijn	—	—	—	—	—	—	—	—	—	—	—	—		
		Verplichtingen in rek.-courant of voorschotrek. . .	—	—	—	—	—	6,5	—	—	—	—	—	6,5		
		Obligaties verkrijgbaar door elke belegger	16,7	0,6	—	0,1	—	0,5	1,0	1,0	2,1	7,4	1,2	30,7		
		Obligaties niet verkrijgbaar door elke belegger .	—	—	—	—	—	1,4	0,2	—	11,6	2,4	—	15,6		
		Andere leningen op halflange en lange termijn .	—	5,4	—	—	—	—	—	—	0,8	—	62,4	68,6		
		Diversen	2,2	0,5	3,0	—	—	—	—	—	—	—	0,4	2,7	8,9	
	Totaal ...	19,0	6,5	3,0	0,1	—	1,8	7,7	1,0	14,5	9,8	64,0	130,2			
Niet-financiële nationale sectoren	Sociale verzekering (5)	Reserves van de sociale verzekering	15,7	—	—	—	—	—	—	—	—	—	—	15,7		
		Obligaties verkrijgbaar door elke belegger	—	—	—	—	—	0,2	—	—	—	0,1	—	0,3		
		Obligaties niet verkrijgbaar door elke belegger .	—	—	—	—	0,4	—	0,8	—	—	10,1	—	15,0		
		Diversen	17,1	—	1,5	—	4,0	—	—	—	—	0,8	—	27,2		
		Totaal ...	32,8	—	1,5	—	4,4	0,2	0,8	—	—	1,3	11,0	6,1	58,2	
		Buitenland (6)	Geld op zeer korte termijn (Belgische franken) .	—	—	—	—	—	1,5	—	—	—	—	—	1,5	
Accepten en handelspapier	—		—	—	—	—	16,4	—	—	1,1	—	2,1	21,7			
Verplichtingen in rek.-courant of voorschotrek. . .	—		—	—	—	—	6,6	—	—	0,2	—	—	6,8			
Overige verplichtingen op korte termijn (incl. de goudvoorraad van de N.B.B.)	—		—	—	—	—	—	135,7	—	—	—	—	135,7			
Obligaties	8,7		—	0,8	—	—	—	1,5	0,9	0,3	3,5	0,2	15,9			
Verplichtingen van de internationale kredietinstellingen uit hoofde van de inschrijving van België	—		—	8,3	—	—	—	12,2	—	—	—	—	—	20,5		
Diversen	—	0,9	7,6	—	—	—	—	—	—	1,0	0,2	—	9,7			
(Aandelen en deelnemingen)	(0,2)	(0,4)	(...)	—	—	(—)	(1,4)	(—)	(...)	(1,3)	(—)	(...)	(3,3)			
	Totaal ...	8,7	0,9	16,7	—	—	173,9	0,9	1,6	4,5	2,4	2,2	211,9			

SCHULDEN PER SECTOR EN PER SOORT

		Financiële instellingen												
Geldscheppende instellingen (7)	Geld	293,9	3,1	3,7	12,1	1,0	—	—	...	2,4	2,1	0,3	...	318,6
	Geld op zeer korte termijn	—	...	—	2,5	1,5	...	0,1	...	0,1	...	4,2
	Brutoverplichtingen tegenover het buitenland ...	—	—	—	—	—	76,6	—	—	—	—	—	—	76,6
	Deviezendeposito's van de ingezetenen	4,4	—	—	—	—	—	—	—	—	—	—	—	4,4
	Inlagen op spaarboekjes van de ingezetenen	42,0	—	—	—	—	—	—	—	—	—	—	—	42,0
	Termijndeposito's van de ingezetenen	35,4	—	—	...	—	—	—	—	...	—	—	—	35,4
	Verplichtingen niet elders vermeld	—	—	...	—	—	—	14,3	0,1	—	—	14,3
	Obligaties (incl. kasbons)	11,3	—	...	—	—	—	—	—	...	0,1	11,4
	Diversen	0,1	...	0,2	11,4
	(Aandelen en deelnemingen)	(10,7)	—	(0,2)	—	—	—	(0,6)	—	—	(0,1)	—	—	(11,6)
Totaal ...	387,1	3,1	3,9	12,1	1,0	79,1	15,8	0,1	2,5	2,2	0,4	11,4	518,6	
Rentenfonds (8)	Geld op zeer korte termijn	—	...	—	—
	Certificaten op korte termijn	—	—	—	...	—	4,7	—	0,8	—	0,4	—	5,9	
	Verplichtingen in rek.-courant of voorschotrek ..	—	—	—	—	—	—	—	—	—	—	—	—	
	Diversen	—	—	2,8	—	—	—	—	—	—	—	—	2,8	
Totaal ...	—	...	2,8	4,7	—	0,8	...	0,4	...	8,7	
Spaarkassen, hypotheek- en kapitalisatiemaatschappijen (9)	Direct opvraagbare deposito's	4,3	0,1	2,0	—	—	...	—	0,4	0,1	...	6,9
	Inlagen op spaarboekjes	165,4	...	—	0,3	0,1	—	—	...	—	165,8
	Termijndeposito's	1,3	1,0	...	0,1	3,3	—	—	...	—	0,1	...	0,5	6,3
	Obligaties (incl. kasbons)	12,8	—	—	—	—	...	0,1	0,5	—	—	13,4
	Wiskundige reserves van de kapitalisatiemaatschappijen	0,6	—	—	—	—	—	—	—	—	—	—	—	0,6
	Diversen	4,8	0,1	...	0,1	3,5	8,5
	(Aandelen en deelnemingen)	(2,0)	—	—	—	—	—	—	—	—	—	—	—	(2,0)
Totaal ...	189,2	1,0	...	0,4	5,4	—	0,1	...	0,2	1,0	0,1	4,0	201,5	
Instellingen voor verzekering op het leven en tegen arbeidsongevallen en pensioenfondsen (10)	Reserves van de sociale verzekering	24,4	—	—	—	—	—	—	—	—	—	—	—	24,4
	Wiskundige reserves	167,0	—	—	—	—	15,2	—	—	—	—	—	—	182,2
	Diversen	3,8	...	0,3	...	0,1	2,2	6,5
	Totaal ...	195,2	...	0,3	...	0,1	15,2	2,2	213,1
Niet-geldscheppende openbare kredietinstellingen (11)	Direct opvraagbare deposito's	3,2	0,1	...	—	0,2	—	3,5
	Geld op zeer korte termijn	—	...	—	0,5	...	1,1	0,2	...	0,3	0,6	2,6
	Inlagen op spaarboekjes	8,0	...	—	—	—	...	—	8,0
	Termijndeposito's	2,5	0,7	...	3,7	3,3	0,3	0,5	—	0,2	1,1	12,2
	Verplichtingen in rek.-courant of voorschotrek	0,2	—	1,5	...	0,2	1,9
	Obligaties verkrijgbaar door elke belegger	85,6	0,3	...	0,1	2,8	0,1	11,4	0,2	9,5	21,7	0,7	...	132,3
	Obligaties niet verkrijgbaar door elke belegger ..	—	0,9	3,3	0,8	...	4,0	19,1	...	1,7	29,8
	Diversen	3,9	...	12,2	2,5	0,4	...	0,1	4,8	23,8
	(Aandelen en deelnemingen)	(0,1)	(...)	(1,1)	(0,7)	(...)	(...)	(0,2)	(—)	(...)	(...)	(...)	(...)	(2,1)
	Totaal ...	103,1	0,9	12,2	4,4	7,1	7,3	13,3	0,2	15,9	41,9	0,9	7,1	214,2
Niet-bewaarde sectoren en aanpassingen (12)	—	2,7	3,2	...	1,2	—	11,4	0,7	6,0	4,3	1,3	—	30,8
	(13) tot (12)	1.123,1	21,7	50,7	20,7	44,3	156,8	536,4	9,8	215,0	189,7	218,5	48,2	2.634,9

Noot : Wegens de afrondingen zijn de totalen niet noodzakelijk gelijk aan de som van de posten.

XII - 2. — BEWEGINGEN VAN DE VORDERINGEN EN SCHULDEN IN 1965 ¹

(miljarden franken)

		VORDERINGEN PER SECTOR EN PER SOORT													Totaal van de schulden (13) = (1) tot (12)			
		Niet-financiële nationale sectoren					Buitenland (6)	Financiële instellingen					Niet bepaalde sect. en aanpassingen (12)					
		Bedrijven en particulieren (1)	Parastatale bedrijven (2)	Staat (Schatkist) (3)	Overheidssector niet elders vermeld (o.m. lagere overheid) (4)	Sociale verzekering (5)		Geldschepende instellingen (7)	Rentenfonds (8)	Spaarkassen, hypotheek- en kapitalisatiemaatschappijen (9)	Inst. voor verzekering op het leven en tegen arbeidsongevallen, pensioenfondsen (10)	Niet-geldschepende openbare kredietinstellingen (11)						
		Gegevens niet beschikbaar																
		... Nihil of beneden F 50 miljoen																
		— Niet gedane verrichtingen																
SCHULDEN PER SECTOR EN PER SOORT	Niet-financiële nationale sectoren	Bedrijven en particulieren (1)	Accepten, handelspapier en promessen	—	+ 0,1	—	—	—	—	—	—	+ 0,1	—	+ 3,3	— 1,6	+ 9,1		
			Verplichtingen in rek.-courant of voorschotrek. . .	+ 0,7	—	—	—	—	—	—	—	—	—	—	—	+ 0,1	—	+ 8,8
			Obligaties	+ 2,1	—	—	—	—	—	—	—	—	—	—	—	—	—	+ 3,9
			Andere leningen op halflange en lange termijn . .	+ 1,8	—	—	—	—	+ 0,3	—	—	—	+ 10,6	—	+ 2,3	+ 7,8	—	+ 22,8
			Diversen	—	+ 0,1	+ 0,1	—	—	+ 2,1	+ 8,9	—	—	—	—	+ 0,7	—	—	+ 11,0
			(Aandelen en deelnemingen)	(+ 9,4)	(+ 0,2)	(...)	—	—	(- 0,3)	(+ 0,5)	(+ 0,1)	(—)	(- 0,3)	(+ 0,1)	(—)	(...)	(...)	(+ 9,8)
		Totaal ...	+ 4,6	+ 0,2	+ 0,1	—	—	+ 2,4	+ 8,9	+ 14,3	—	+ 10,6	+ 4,9	+ 11,2	— 1,6	+ 55,6		
		Parastatale bedrijven (2)	Geld op zeer korte termijn	—	—	—	—	—	— 0,1	—	—	+ 0,2	—	—	— 0,1	—		
	Accepten, handelspapier en promessen		+ 0,1	—	—	—	—	—	—	—	—	+ 0,1	—	—	— 0,2	+ 0,1		
	Verplichtingen in rek.-courant of voorschotrek. . .		—	—	+ 0,1	—	—	—	—	—	—	—	—	—	—	—		
	Obligaties verkrijgbaar door elke belegger		- 0,5	- 0,1	—	—	—	—	—	- 0,2	- 0,1	+ 0,1	- 0,1	+ 0,1	—	- 0,7		
	Obligaties niet verkrijgbaar door elke belegger . .		—	—	—	—	—	—	—	+ 1,3	- 0,1	+ 0,5	+ 1,1	+ 0,4	- 0,3	+ 2,9		
	Andere leningen op halflange en lange termijn . .		—	—	—	—	—	—	+ 0,2	—	—	—	—	+ 1,2	—	+ 1,4		
		Diversen	+ 1,9	—	- 1,3	—	—	+ 0,1	- 0,1	—	—	—	—	—	- 0,1	+ 0,5		
		(Aandelen en deelnemingen)	(+ 0,1)	—	(+ 0,3)	(+ 0,6)	(...)	—	—	—	(...)	(+ 0,1)	(...)	(+ 0,1)	(...)	(+ 1,2)		
		Totaal .	+ 1,5	- 0,1	- 1,2	—	—	+ 1,5	- 0,5	- 0,1	+ 0,9	+ 1,0	+ 1,5	- 0,4	+ 4,2			
		Staat (Schatkist) (3)	Gelden van derden	- 0,4	—	—	+ 0,3	—	—	- 0,3	—	—	—	—	—	- 0,3		
	Certificaten op korte termijn		—	+ 0,3	—	—	—	+ 0,3	+ 2,8	- 1,4	—	—	—	+ 5,5	—	+ 7,5		
	Obligaties verkrijgbaar door elke belegger		+ 7,3	—	—	+ 0,2	+ 0,9	- 0,5	+ 7,6	- 0,2	+ 1,3	+ 0,4	—	- 0,6	—	+ 16,4		
	Obligaties niet verkrijgbaar door elke belegger . .		—	—	—	—	—	- 4,6	+ 2,2	—	—	- 0,5	—	- 0,3	+ 0,6	- 2,6		
	Diversen	—	—	—	—	—	—	—	—	—	- 0,2	+ 0,1	—	+ 0,2				
	Totaal ...	+ 6,9	+ 0,3	—	+ 0,5	+ 1,2	- 4,8	+ 12,3	- 1,6	+ 0,8	+ 0,2	+ 4,7	+ 0,6	+ 21,2				
	Overheidssector niet elders vermeld (o.m. lagere overheid) (4)	Geld op zeer korte termijn	—	—	—	—	—	—	—	—	—	—	—	—	—			
Verplichtingen in rek.-courant of voorschotrek. . .		—	—	—	—	—	—	—	—	—	—	—	—	—	+ 1,7			
Obligaties verkrijgbaar door elke belegger		+ 2,3	—	—	—	—	—	—	+ 0,4	- 0,2	+ 0,4	+ 0,8	—	—	+ 3,7			
Obligaties niet verkrijgbaar door elke belegger . .		—	—	—	—	—	—	—	—	—	+ 0,9	—	—	+ 0,1	+ 1,1			
Andere leningen op halflange en lange termijn . .		—	+ 0,4	—	—	—	—	—	—	—	+ 0,1	—	—	—	+ 5,1			
	Diversen	+ 0,2	+ 0,1	+ 0,8	—	—	—	—	—	—	—	+ 4,6	+ 0,1	+ 1,6				
	Totaal ...	+ 2,5	+ 0,5	+ 0,8	—	—	+ 0,2	+ 2,0	- 0,2	+ 1,4	+ 0,8	+ 4,8	+ 0,5	+ 13,3				
	Sociale verzekering (5)	Reserves van de sociale verzekering	+ 2,0	—	—	—	—	—	—	—	—	—	—	—	+ 2,0			
Obligaties verkrijgbaar door elke belegger		—	—	—	—	—	—	—	—	—	—	—	—	—				
Obligaties niet verkrijgbaar door elke belegger . .		—	—	—	—	- 0,2	—	+ 0,2	—	—	—	+ 1,1	—	+ 0,7	+ 1,8			
Diversen		+ 3,9	—	+ 0,4	—	—	—	—	—	—	—	+ 0,7	—	+ 0,9	+ 6,2			
	Totaal ...	+ 5,9	—	+ 0,4	—	—	+ 0,1	—	+ 0,2	—	+ 1,8	—	+ 1,6	+ 10,0				
	Buitenland (6)	Geld op zeer korte termijn (Belgische franken) .	—	—	—	—	—	—	+ 1,4	—	—	—	—	—	+ 1,4			
Accepten en handelspapier		—	—	—	—	—	—	—	+ 3,4	—	+ 0,1	—	+ 0,4	+ 0,7	+ 4,6			
Verplichtingen in rek.-courant of voorschotrek. . .		—	—	—	—	—	—	—	+ 2,5	—	—	—	—	—	+ 2,5			
Overige verplichtingen op korte termijn (incl. de goudvoorraad van de N.B.B.)		—	—	—	—	—	—	—	—	—	—	—	—	—	—			
Obligaties		—	—	—	—	—	—	—	+ 6,6	—	—	—	—	—	+ 6,6			
Verplichtingen van de internationale kredietinstellingen uit hoofde van de inschrijving van België		—	—	+ 0,3	—	—	—	—	+ 0,8	—	—	- 0,2	—	—	+ 0,6			
Diversen		+ 3,4	—	+ 0,2	—	—	—	—	+ 3,5	—	—	—	—	- 3,5	+ 0,3			
(Aandelen en deelnemingen)		(+ 2,4)	(...)	(...)	—	—	—	—	—	—	—	+ 0,2	—	—	+ 3,8			
	Totaal ...	+ 3,4	—	+ 0,5	—	—	—	+ 18,2	—	+ 0,1	—	+ 0,4	- 2,8	+ 19,8				

SCHULDEN PER SECTOR EN PER SOORT

	Financiële instellingen													
	Geldscheppende instellingen (7)							Rentenfonds (8)						
Geld	+20,5	+ 0,1	+ 0,1	+ 0,9	+ 0,3	—	—	—	—	—	—	—	—	+ 21,1
Geld op zeer korte termijn	—	—	—	—	—	+ 1,0	+ 0,3	—	+ 0,1	—	+ 0,3	—	—	+ 1,5
Brutoverplichtingen tegenover het buitenland	—	—	—	—	—	+10,4	—	—	—	—	—	—	—	+ 10,4
Deviezendeposito's van de ingezetenen	- 0,7	—	—	—	—	—	—	—	—	—	—	—	—	- 0,7
Inlagen op spaarboekjes van de ingezetenen	+ 6,4	—	—	—	—	—	—	—	—	—	—	—	—	+ 6,4
Termijndeposito's van de ingezetenen	+ 5,9	—	—	—	—	—	—	—	—	—	—	—	—	+ 5,9
Verplichtingen niet elders vermeld	—	—	—	—	—	—	- 1,2	+ 0,1	—	—	—	—	—	- 1,1
Obligaties (incl. kasbons)	- 0,1	—	—	—	—	—	—	—	—	+ 0,1	—	—	—	—
Diversen	—	—	—	—	—	—	—	—	—	—	—	—	+ 0,6	+ 0,6
(Aandelen en deelnemingen)	(+ 0,9)	—	(...)	—	—	—	(...)	—	—	(...)	—	—	—	(+ 0,9)
Totaal	+32,0	+ 0,1	+ 0,1	+ 0,9	+ 0,3	+11,4	- 0,9	+ 0,1	- 1,0	+ 0,4	+ 0,1	+ 0,6	+ 0,6	+ 44,0
Geld op zeer korte termijn	—	—	—	—	—	—	—	—	—	—	—	—	—	—
Certificaten op korte termijn	—	—	—	—	—	—	- 2,6	—	+ 0,8	—	+ 0,3	—	—	- 1,5
Verplichtingen in rek.-courant of voorschotrek.	—	—	—	—	—	—	- 0,4	—	—	—	—	—	—	- 0,4
Diversen	—	—	—	—	—	—	—	—	—	—	—	—	—	—
Totaal	—	—	—	—	—	—	- 3,0	—	+ 0,8	—	+ 0,3	—	—	- 1,9
Direct opvraagbare deposito's	+ 0,5	—	—	- 0,1	- 0,3	—	—	—	—	—	- 0,2	—	—	- 0,1
Inlagen op spaarboekjes	+17,3	—	—	+ 0,2	- 0,1	—	—	—	—	—	—	—	—	+ 17,5
Termijndeposito's	—	—	—	+ 0,1	- 0,2	—	—	—	—	—	—	—	—	+ 0,2
Obligaties (incl. kasbons)	+ 1,3	—	—	—	—	—	—	—	—	+ 0,1	—	—	—	+ 1,4
Wiskundige reserves van de kapitalisatiemaatschappijen	—	—	—	—	—	—	—	—	—	—	—	—	—	—
Diversen	- 1,1	—	—	- 0,5	—	- 0,2	—	—	—	—	—	—	+ 0,7	- 1,1
(Aandelen en deelnemingen)	(+ 0,4)	—	—	—	—	—	—	—	—	—	—	—	—	(+ 0,4)
Totaal	+18,1	—	—	- 0,3	- 0,6	- 0,2	—	—	—	- 0,1	—	+ 1,1	—	+ 17,9
Reserves van de sociale verzekering	+ 2,1	—	—	—	—	—	—	—	—	—	—	—	—	+ 2,1
Wiskundige reserves	+11,9	—	—	—	—	+ 0,8*	—	—	—	—	—	—	—	+ 12,7
Diversen	+ 1,1	—	+ 0,1	—	—	—	—	—	—	—	—	+ 0,3	—	+ 1,5
Totaal	+15,1	—	+ 0,1	—	—	+ 0,8	—	—	—	—	—	+ 0,3	—	+ 16,3
Direct opvraagbare deposito's	+ 0,5	—	—	- 0,1	—	—	—	—	—	—	—	—	—	+ 0,4
Geld op zeer korte termijn	—	—	—	+ 0,5	—	+ 1,1	—	—	+ 0,3	—	- 0,2	+ 0,3	—	+ 1,9
Inlagen op spaarboekjes	+ 1,1	—	—	—	—	—	—	—	—	—	—	—	—	+ 1,1
Termijndeposito's	+ 0,5	+ 0,2	—	+ 0,8	+ 1,8	+ 0,3	+ 0,2	—	- 0,4	+ 0,2	—	—	—	+ 3,5
Verplichtingen in rek.-courant of voorschotrek.	—	—	—	—	—	—	+ 0,1	—	+ 0,7	—	—	—	—	+ 0,8
Obligaties verkrijgbaar door elke belegger	+ 7,0	—	—	—	+ 1,4	—	+ 1,6	—	+ 1,1	+ 0,8	+ 0,5	—	—	+ 12,4
Obligaties niet verkrijgbaar door elke belegger	—	—	—	—	+ 0,1	- 0,2	+ 0,1	—	+ 0,3	+ 1,2	—	+ 0,3	—	+ 1,9
Diversen	+ 0,3	—	+ 0,6	- 0,1	—	—	—	—	—	—	+ 0,1	+ 0,7	—	+ 1,6
(Aandelen en deelnemingen)	(...)	(...)	(+ 0,1)	(...)	(...)	(...)	(...)	(-)	(...)	(...)	(...)	(...)	(...)	(+ 0,1)
Totaal	+ 9,4	+ 0,2	+ 0,6	+ 1,0	+ 3,3	+ 1,2	+ 1,9	—	+ 2,0	+ 2,2	+ 0,4	+ 1,2	—	+ 23,5
Niet bepaalde sectoren en aansparingen (12)	—	+ 0,5	—	—	+ 0,1	- 3,5	+ 0,5	—	+ 2,7	+ 2,2	+ 0,2	—	—	+ 2,7
(18) Tot (12)	+99,4	+ 1,7	+ 1,4	+ 2,1	+ 6,9	+15,5	+45,1	- 1,8	+18,3	+13,4	+23,6	+ 1,0	—	+226,6

Noot : Wegens de afrondingen zijn de totalen niet noodzakelijk gelijk aan de som van de posten.
 1 Voor de jaren 1956, 1959 en 1960, cf. Tijdschrift voor Documentatie en Voorlichting. XXXIIIe Jaargang. Deel I, nr 2, februari 1963; voor het jaar 1961, cf. hetzelfde Tijdschrift, XXXIXe Jaargang. Deel I, nr 3, maart 1964; voor het jaar 1962, cf. hetzelfde Tijdschrift, XLe Jaargang. Deel II, nr 4, oktober 1965; voor het jaar 1963, cf. hetzelfde Tijdschrift, XLIIe jaargang. Deel I, nr 2, februari 1967; voor het jaar 1964, cf. hetzelfde Tijdschrift, XLIIe Jaargang. Deel I, nr 3, maart 1967.
 * In de betalingsbalans is deze beweging niet opgenomen in de kapitaalverrichtingen.

XII - 3a. — UITSTAANDE VORDERINGEN EN SCHULDEN OP 31 DECEMBER 1964

Totalen per sector

(Miljarden franken)

----- Gegevens niet beschikbaar ... Nihil of beneden F 50 miljoen — Niet gedane verrichtingen	Bedrijven en particulieren	Parastatale bedrijven	Staat (Schatkist)	Overheids- sector niet elders vermeld	Sociale verzekering	Niet- financiële nationale sectoren samen	Buitenland	Geld- scheppende instellingen	Rentenfonds	Spaarkassen, hypotheek- en kapitali- satiemaatschap- pijnen	Instellingen voor verzekering op het leven en tegen arbeids- ongevallen, pensioen- fondsen	Niet-geld- scheppende openbare krediet- instellingen	Financiële instellingen samen	Niet bepaalde sectoren en aan- passingen	Totaal van de schulden
	(1)	(2)	(3)	(4)	(5)	(6) = (1) tot (5)	(7)	(8)	(9)	(10)	(11)	(12)	(13) = (8) tot (12)	(14)	(15) = (6) + (7) + (13) + (14)
1. Bedrijven en particulieren	29,9	1,7	1,7	0,1	18,1	51,5	-----	96,7	—	114,3	54,9	106,0	371,9	5,0	428,5
2. Parastatale bedrijven	22,7	0,7	6,5	0,4	-----	30,3	7,4	6,1	0,8	4,5	9,4	9,9	30,7	0,7	69,0
3. Staat (Schatkist)	122,5	3,7	—	2,6	3,3	132,1	52,2	179,7	7,8	41,1	44,6	15,6	288,8	6,2	479,4
4. Overheidssector niet elders ver- meld	16,5	6,1	2,2	0,1	-----	24,9	1,6	5,7	1,2	13,1	9,0	59,3	88,3	2,3	117,0
5. Sociale verzekering	26,9	...	1,1	...	4,3	32,3	0,3	0,6	...	1,3	9,2	...	11,1	4,5	48,2
6. Niet-financiële nationale sectoren samen	218,5	12,2	11,5	3,2	25,7	271,1	61,5	288,8	9,8	174,3	127,1	190,8	790,8	18,7	1.142,1
7. Buitenland	7,8	0,9	19,8	-----	-----	28,5	—	155,7	0,9	1,5	4,5	2,1	164,7	1,5	194,7
8. Geldscheppende instellingen	355,1	3,0	3,8	11,2	0,6	373,7	67,7	16,7	...	3,5	1,8	0,3	22,3	10,9	474,7
9. Rentenfonds	—	...	2,8	2,8	...	7,7	—	7,7	0,1	10,6
10. Spaarkassen, hypotheek- en kapi- talisatiemaatschappijen	171,1	1,0	...	0,8	6,0	178,9	0,2	0,1	...	0,1	1,1	0,2	1,5	2,9	183,6
11. Instellingen voor verzekering op het leven en tegen arbeidsongeval- len, pensioenfondsen	180,1	...	0,2	...	0,1	180,4	14,4	2,0	196,9
12. Niet-geldscheppende openbare kre- dietinstellingen	93,7	0,7	11,6	3,3	3,8	113,1	6,1	11,3	0,3	13,9	39,7	0,5	65,7	5,8	190,7
13. Financiële instellingen samen ...	800,0	4,7	18,4	15,3	10,5	848,9	88,4	35,8	0,3	17,5	42,6	1,0	97,2	21,7	1.056,5
14. Niet bepaalde sectoren en aanpas- singen	— 4,2	2,2	1,3	...	1,1	0,4	4,2	10,9	0,7	3,3	2,1	1,2	18,2	—	22,8
15. Totaal van de vorderingen	1.022,1	20,0	51,1	18,6	37,4	1.149,2	154,2	491,2	11,6	196,7	176,3	194,9	1.070,7	42,0	2.416,1
16. Saldo van de vorderingen en schulden	+ 593,6	— 49,0	— 428,3	— 98,4	— 10,8	+ 7,1	— 40,5	+ 16,5	+ 1,0	+ 13,1	— 20,6	+ 4,2	+ 14,2	+ 19,2	—

XII - 3b. — UITSTAANDE VORDERINGEN EN SCHULDEN OP 31 DECEMBER 1965

Totalen per sector

(Miljarden franken)

..... Gegevens niet beschikbaar ... Nihil of beneden F 50 miljoen — Niet gedane verrichtingen	Bedrijven en particulieren	Parastatale bedrijven	Staat (Schatkist)	Overheids- sector niet elders vermeld	Sociale verzekering	Niet- financiële nationale sectoren samen	Buitenland	Geld- scheppende instellingen	Rentenfonds	Spaarkassen, hypotheek- en kapitali- satiemaat- schappijen	Instellingen voor verzekering op het leven en tegen arbeids- ongevallen, pensioen- fondsen	Niet-geld- scheppende openbare krediet- instellingen	Financiële instellingen samen	Niet bepaalde sectoren en aan- passingen	Totaal van de schulden
	(1)	(2)	(3)	(4)	(5)	(6) = (1) tot (5)	(7)	(8)	(9)	(10)	(11)	(12)	(13) = (8) tot (12)	(14)	(15) = (6) + (7) + (13) + (14)
1. Bedrijven en particulieren	34,5	1,9	1,8	0,1	20,4	58,7	-----	111,1	—	124,9	59,8	117,3	413,1	3,4	475,1
2. Parastatale bedrijven	24,1	0,7	5,3	0,4	0,1	30,6	8,9	5,6	0,7	5,4	10,4	11,3	33,4	0,3	73,2
3. Staat (Schatkist)	129,4	4,0	—	3,2	4,6	141,2	44,3	192,0	6,2	41,9	44,8	20,3	305,2	8,7	499,4
4. Overheidssector niet elders ver- meld	19,0	6,5	3,0	0,1	-----	28,6	1,8	7,7	1,0	14,5	9,8	64,0	97,0	2,8	130,2
5. Sociale verzekering	32,8	...	1,5	...	4,4	38,7	0,2	0,8	...	1,3	11,0	...	13,1	6,1	58,2
6. Niet-financiële nationale sectoren samen	239,8	13,1	11,6	3,8	29,5	297,8	55,2	317,2	7,9	188,0	135,8	212,9	861,8	21,3	1.236,1
7. Buitenland	8,7	0,9	16,7	-----	-----	26,3	—	173,9	0,9	1,6	4,5	2,4	183,3	2,2	211,9
8. Geldscheppende instellingen	387,1	3,1	3,9	12,1	1,0	407,2	79,1	15,8	0,1	2,5	2,2	0,4	21,0	11,4	518,6
9. Rentenfonds	—	...	2,8	2,8	...	4,7	—	0,8	...	0,4	5,9	...	8,7
10. Spaarkassen, hypotheek- en kapi- talisatiemaatschappijen	189,2	1,0	...	0,4	5,4	196,0	-----	0,1	...	0,2	1,0	0,1	1,4	4,0	201,5
11. Instellingen voor verzekering op het leven en tegen arbeidsongeval- len, pensioenfondsen	195,2	...	0,3	...	0,1	195,6	15,2	2,2	213,1
12. Niet-geldscheppende openbare kre- dietinstellingen	103,1	0,9	12,2	4,4	7,1	127,7	7,3	13,3	0,2	15,9	41,9	0,9	72,2	7,1	214,2
13. Financiële instellingen samen ...	874,6	5,0	19,2	16,9	13,6	929,3	101,6	33,9	0,3	19,4	45,1	1,8	100,5	24,7	1.156,1
14. Niet bepaalde sectoren en aanpas- singen	-----	2,7	3,2	...	1,2	7,1	-----	11,4	0,7	6,0	4,3	1,3	23,7	—	30,8
15. Totaal van de vorderingen	1.123,1	21,7	50,7	20,7	44,3	1.260,5	156,8	536,4	9,8	215,0	189,7	218,5	1.169,4	48,2	2.634,9
16. Saldo van de vorderingen en schulden	+ 648,0	— 51,5	— 448,7	— 109,5	— 13,9	+ 24,4	— 55,1	+ 17,8	+ 1,1	+ 13,5	— 23,4	+ 4,3	+ 13,3	+ 17,4	—

XII - 4. — BEWEGINGEN VAN DE VORDERINGEN EN SCHULDEN IN 1965

Totalen per sector

(Miljarden franken)

..... Gegevens niet beschikbaar ... Nihil of beneden F 50 miljoen — Niet gedane verrichtingen	Bedrijven en particulieren	Parastatale bedrijven	Staat (Schatkist)	Overheids- sector niet elders vermeld	Sociale verzekering	Niet- financiële nationale sectoren samen	Buitenland	Geld- scheppende instellingen	Rentenfonds	Spaarkassen, hypotheek- en kapitali- satiemaat- schappijen	Instellingen voor verzekering op het leven en tegen arbeids- ongevallen, pensioen- fondsen	Niet-geld- scheppende openbare krediet- instellingen	Financiële instellingen samen	Niet bepaalde sectoren en aan- passingen	Totaal van de schulden
	(1)	(2)	(3)	(4)	(5)	(6) = (1) tot (5)	(7)	(8)	(9)	(10)	(11)	(12)	(13) = (8) tot (12)	(14)	(15) = (6) + (7) + (13) + (14)
1. Bedrijven en particulieren	+ 4,6	+ 0,2	+ 0,1	+ 2,4	+ 7,3	+ 8,9	+ 14,3	—	+ 10,6	+ 4,9	+ 11,2	+ 41,0	— 1,6	+ 55,6
2. Parastatale bedrijven	+ 1,5	— 0,1	— 1,2	+ 0,2	+ 1,5	— 0,5	— 0,1	+ 0,9	+ 1,0	+ 1,5	+ 2,8	— 0,4	+ 4,2
3. Staat (Schatkist)	+ 6,9	+ 0,3	—	+ 0,5	+ 1,2	+ 8,9	— 4,8	+ 12,3	— 1,6	+ 0,8	+ 0,2	+ 4,7	+ 16,4	+ 0,6	+ 21,2
4. Overheidssector niet elders ver- meld	+ 2,5	+ 0,5	+ 0,8	+ 3,8	+ 0,2	+ 2,0	— 0,2	+ 1,4	+ 0,8	+ 4,8	+ 8,8	+ 0,5	+ 13,3
5. Sociale verzekering	+ 5,9	...	+ 0,4	...	+ 0,1	+ 6,4	...	+ 0,2	+ 1,8	...	+ 2,0	+ 1,6	+ 10,0
6. Niet-financiële nationale sectoren samen	+ 21,4	+ 0,9	+ 0,1	+ 0,5	+ 3,7	+ 26,6	+ 5,8	+ 28,3	— 1,9	+ 13,7	+ 8,7	+ 22,2	+ 71,0	+ 0,7	+ 104,3
7. Buitenland	+ 3,4	+ 0,5	+ 3,9	—	+ 18,2	...	+ 0,1	...	+ 0,4	+ 18,7	— 2,8	+ 19,8
8. Geldscheppende instellingen	+ 32,0	+ 0,1	+ 0,1	+ 0,9	+ 0,3	+ 33,4	+ 11,4	— 0,9	+ 0,1	— 1,0	+ 0,4	+ 0,1	— 1,3	+ 0,6	+ 44,0
9. Rentenfonds	—	— 3,0	—	+ 0,8	...	+ 0,3	— 1,9	...	— 1,9
10. Spaarkassen, hypotheek- en kapi- talisatiemaatschappijen	+ 18,1	— 0,3	— 0,6	+ 17,2	— 0,2	— 0,1	...	— 0,1	+ 1,1	+ 17,9
11. Instellingen voor verzekering op het leven en tegen arbeidsongeval- len, pensioenfondsen	+ 15,1	...	+ 0,1	+ 15,2	+ 0,8	+ 0,3	+ 16,3
12. Niet-geldscheppende openbare kre- dietinstellingen	+ 9,4	+ 0,2	+ 0,6	+ 1,0	+ 3,3	+ 14,5	+ 1,2	+ 1,9	...	+ 2,0	+ 2,2	+ 0,4	+ 6,5	+ 1,2	+ 23,5
13. Financiële instellingen samen ...	+ 74,6	+ 0,3	+ 0,8	+ 1,6	+ 3,0	+ 80,3	+ 13,2	— 2,0	+ 0,1	+ 1,8	+ 2,5	+ 0,8	+ 3,2	+ 3,2	+ 99,8
14. Niet bepaalde sectoren en aanpas- singen	+ 0,5	+ 0,1	+ 0,6	— 3,5	+ 0,5	...	+ 2,7	+ 2,2	+ 0,2	+ 5,6	—	+ 2,7
15. Totaal van de vorderingen	+ 99,4	+ 1,7	+ 1,4	+ 2,1	+ 6,9	+ 111,5	+ 15,5	+ 45,1	— 1,8	+ 18,3	+ 13,4	+ 23,6	+ 98,6	+ 1,0	+ 226,6
16. Saldo van de vorderingen en schulden	+ 43,8	— 2,5	— 19,8	— 11,2	— 3,1	+ 7,2	— 4,3	+ 1,1	+ 0,1	+ 0,4	— 2,9	+ 0,1	— 1,2	— 1,7	—

XIII. — GELDSCHEPPENDE INSTELLINGEN
1. — GEZAMENLIJKE BALANSEN VAN DE GELDSCHEPPENDE INSTELLINGEN

(Miljarden franken)

Einde periode	Geldhoeveelheid	Quasi-monetaire liquiditeiten			Totaal van de geldhoeveelheid en van de quasi-monetaire liquiditeiten (5) = (1) tot (4)	Goudvoorraad en nettodeviezenpositie	Vorderingen op de overheid		Discontokredieten, voorschotten en acceptkredieten aan bedrijven en particulieren		Vorderingen op en schulden tegenover niet-geldscheppende financiële instellingen		Obligatieleningen van de depositobanken	Diversen 3
		In handen van de bedrijven en particulieren		In handen van de Schatkist			Vorderingen op de Staat	Vorderingen op de andere openbare besturen 2	Gefinancierd door de geldscheppende instellingen	pro memoria : gefinancierd door en buiten de geldscheppende instellingen	Op en tegenover het Rentenfonds	Op en tegenover andere instellingen		
		Deposito's in Belgische franken 1	Deposito's in buitenlandse geldsoorten											
1962 Maart	236,3	47,5	8,2	0,1	292,1	84,6	147,3	5,6	61,7	73,9	3,2	7,0	- 9,1	- 8,2
Juni	245,0	47,9	7,9	...	300,8	82,4	151,9	5,5	63,5	77,8	4,4	8,9	- 9,8	- 6,0
September	246,7	50,4	8,0	...	305,1	80,9	154,8	6,6	66,8	78,6	5,8	9,0	-10,4	- 8,4
December	254,5	48,5	7,4	...	310,4	80,5	149,0	7,7	72,9	86,7	7,0	10,1	-11,1	- 5,7
1963 Maart	262,6	50,7	7,4	0,1	320,8	83,8	159,8	6,0	74,5	88,6	7,2	10,3	-11,1	- 9,7
Juni 4 (r)	273,2	51,3	8,2	0,1	332,8	84,4	164,5	6,4	78,7	92,5	7,5	10,2	-11,2	- 7,7
<i>Nieuwe reeks 4</i>														
Juni	270,9	51,3	8,2	0,1	330,5	83,2	167,0	5,0	76,9	86,8	7,5	10,0	-11,2	- 7,9
September	266,8	53,1	8,4	...	328,3	80,7	165,8	5,1	79,9	89,7	6,9	10,6	-11,3	- 9,4
December	277,8	55,1	9,1	...	342,0	79,2	170,6	5,8	88,8	97,5	7,4	11,5	-11,4	- 9,9
1964 Maart	273,3	58,3	10,1	...	341,7	78,3	174,0	4,8	88,4	101,3	7,0	10,6	-11,2	-10,2
Juni	285,6	58,3	8,1	...	352,0	79,4	177,8	5,2	92,2	104,3	8,9	10,0	-11,3	-10,2
September	283,8	64,1	5,0	...	352,9	81,0	175,9	5,0	94,3	105,4	7,8	11,2	-11,3	-11,0
December	297,4	65,1	5,2	...	367,7	88,0	179,7	6,3	98,2	108,5	7,8	11,1	-11,4	-12,0
1965 Maart	292,9	70,6	4,5	...	368,0	87,0	178,7	7,3	98,5	108,8	6,8	12,9	-11,3	-11,9
Juni	309,5	71,1	5,1	...	385,7	92,4	185,5	7,6	102,4	113,4	7,1	12,1	-11,3	-10,1
September	306,4	74,8	3,9	...	385,1	90,4	189,0	7,0	106,9	116,5	4,2	11,8	-11,3	-12,9
December	318,6	77,4	4,4	...	400,4	94,8	191,9	8,6	112,5	124,5	4,7	12,6	-11,4	-13,3
1966 Maart	314,6	82,4	4,2	...	401,2	93,7	191,3	8,3	114,0	126,8	7,2	12,4	-11,5	-14,2
Juni	329,3	81,1	4,9	...	415,3	93,4	197,4	9,5	119,0	130,8	8,8	13,4	-11,5	-14,7
September	322,4	86,4	5,1	...	413,9	89,5	195,6	10,5	125,2	135,5	5,1	15,2	-11,7	-15,5
December	339,7	89,0	5,7	...	434,4	89,2	203,9	12,0	134,9	144,5	4,6	15,7	-12,0	-13,9
1967 Maart	326,4	97,7	6,0	...	430,1	90,8	200,5	8,5	136,4	149,3	5,0	15,3	-12,4	-14,0
Juni	347,5	98,9	7,5	...	453,9	92,9	207,9	11,1	140,4	155,8	8,6	17,7	-12,6	-12,1
September	343,2	105,7	6,9	...	455,8	90,9	214,3	11,4	145,6	158,8	3,8	18,8	-13,1	-15,9
December	350,5	107,9	8,4	...	466,8	97,1	206,9	13,8	156,9	170,5	4,1	17,5	-13,5	-16,0
1968 Maart	350,0	115,9	7,5	...	473,4	94,5	v 210,8	v 13,9	159,3	175,0	3,8	v 20,0	-14,7	v -14,2
Juni	372,7	118,3	7,9	...	498,9	97,1	v 223,9	v 13,6	166,0	181,2	7,9	v 19,6	-15,3	v -13,9

1 Deze deposito's omvatten de termijndeposito's en de op boekjes ingeschreven deposito's.

2 Incl. de vorderingen op de pensioenfondsen.

3 Deze rubriek omvat voornamelijk het saldo van de verrichtingen op halflange en lange termijn van het Muntfonds, van de niet elders ingedeelde vorderingen of de schulden tegenover ingezetenen, de salderingsrekeningen, de verschillen tussen de vastleggingen en participaties eensdeels en de eigen middelen anderdeels. Zij omvat, daarenboven, tot 30 juni 1963 (oude reeks) het saldo van de verrichtingen op halflange en lange termijn van de N.K.B.K.

4 Voor de verklaring van de verschillen tussen de nieuwe en de oude reeks verwijzen wij de lezer naar deel 2 van het artikel « Hoofdstuk XII, *Vorderingen en schulden in de Belgische economie en XIII, Geldscheppende instellingen van de statistieken* » van het *Tijdschrift voor Documentatie en Voorlichting* (N.B.B.) : XLIIe jaargang, deel I, nr 1, januari 1967.

N. B. — Voor de wijze van opstelling : zie *Tijdschrift voor Documentatie en Voorlichting*, XXIVe jaargang, deel II, nr 6, december 1949 — XXXe jaargang, deel II, nr 5, november 1955 — XXXIIIe jaargang, deel II, nr 5, november 1958 — XLIIe jaargang, deel I, nr 1, januari 1967, deel II, nr 3, september 1967.

— Voor de indeling van de « Geldhoeveelheid », zie tabel 4, hoofdstuk XIII.

— Voor de indeling van de « Goudvoorraad en nettodeviezenpositie », zie tabel 5, hoofdstuk XIII.

**XIII - 2. — DE BALANSEN VAN DE NATIONALE BANK VAN BELGIE,
DE GELDSCHEPPENDE OPENBARE INSTELLINGEN EN DE DEPOSITOBANKEN**

a) - Nationale Bank van België — Activa — Driemaandelijks cijfers

(Miljarden franken)

	30-9-63	31-12-63	31-3-64	30-6-64	30-9-64	31-12-64	31-3-65	30-6-65	30-9-65	31-12-65	31-3-66	30-6-66	30-9-66	31-12-66	31-3-67	30-6-67	30-9-67	31-12-67	31-3-68	30-6-68
A. Vorderingen op het buitenland :																				
1. Goud	68,4	68,6	68,8	69,6	69,7	72,5	74,2	78,1 ³⁾	77,7	77,9	77,8	77,8	76,3	76,2	76,2	76,0	75,7	74,0	70,9	75,6
2. I.M.F. — Deelneming	7,0	7,1	8,2	8,2	8,2	8,7	9,0	10,0	12,2	12,2	12,9	14,0	15,2	15,2	15,2	15,2	15,3	14,7	16,2	18,1
Leningen ¹⁾	—	—	—	—	—	1,5	1,5	3,4	3,4	3,4	3,4	3,4	3,4	3,4	3,4	1,9	1,9	1,9	1,9	5,9
3. Obligaties	0,1	0,1	0,1	0,1	0,1	0,1	0,1	0,1	0,1	0,1	0,1	0,1	0,1	0,1	0,1	0,1	0,1	0,1	0,1	0,1
4. Uitvoeraaccepten in Belgische franken	3,8	4,1	3,0	4,7	4,4	4,3	1,8	6,2	2,7	6,7	4,9	7,3	6,1	7,6	6,9	6,8	2,7	8,0	5,3	8,1
5. Vordering op de E.B.U. ²⁾	0,1	0,1	0,1	0,1	0,1	0,1	—	—	—	—	—	—	—	—	—	—
6. Andere :																				
a) in deviezen	19,6	21,5	20,9	19,8	22,0	27,0	25,9	21,9	23,2	21,9	20,0	19,7	20,0	21,4	21,3	29,9	34,9	36,1	36,6	24,2
b) in Belgische franken	1,5	1,5	1,5	1,5	1,5	1,5	1,5	1,5	1,5	1,5	1,5	1,5	1,5	1,5	1,7	...	0,1	3,0	3,1	3,2
7. Statistische aanpassing	—	—	—	—	—	—	—	—	—	—	—	—	—	—	—	—	—	—	—	—
Totaal van de vorderingen op het buitenl.	100,5	103,0	102,6	104,0	106,0	115,7	114,0	121,2	120,8	123,7	120,6	123,8	122,6	125,4	124,8	129,9	130,7	137,8	134,1	135,2
B. Vorderingen op de binnenlandse geldschepende sector :																				
1. Munten en biljetten	0,4	0,2	0,3	0,3	0,3	0,4	0,6	0,5	0,5	0,4	0,6	0,4	0,4	0,3	0,4	0,2	0,5	0,3	0,5	0,4
2. Andere :																				
a) op de Nationale Bank van België	—	—	—	—	—	—	—	—	—	—	—	—	—	—	—	—	—	—	—	—
b) op de openbare instellingen	0,2	...	0,6
c) op de depositobanken	1,5	0,3	0,2	0,5	...	0,5
C. Vorderingen op de binnenlandse niet geldschepende sector :																				
1. Op de Staat :																				
a) op ten hoogste één jaar	8,2	9,3	9,6	9,8	10,0	9,8	9,9	10,0	9,9	9,0	10,0	9,3	10,0	9,6	9,9	10,0	8,8	2,7	6,3	9,8
b) op meer dan één jaar :																				
— oblig. verkrijgbaar door elke belegger	2,3	2,3	2,3	2,4	2,4	2,4	2,5	2,4	2,5	2,5	2,7	2,7	2,6	2,7	2,7	2,7	2,7	2,7	2,8	2,7
— overige	34,0	34,0	34,0	34,0	34,0	34,0	34,0	34,0	34,0	34,0	34,0	34,0	34,0	34,0	34,0	34,0	34,0	34,0	34,0	34,0
2. Op de lagere overheid en de administratieve parastatale instellingen :																				
a) op ten hoogste één jaar	—	—	—	—	—	—	—	—	—	—	—	—	—	—	—	—	—	0,1	...	0,2
b) op meer dan één jaar :																				
— oblig. verkrijgbaar door elke belegger	0,2	0,2	0,3	0,3	0,3	0,3	0,4	0,3	0,4	0,4	0,4	0,4	0,4	0,4	0,5	0,5	0,5	0,5	0,5	0,5
— overige	—	—	—	—	—	—	—	—	—	—	—	—	—	—	—	—	—	—	—	—
3. Op de bedrijven, particulieren en parastatale bedrijven :																				
a) bankaccepten	0,4	1,7	...	0,9	0,6	0,1	...	0,2	...	2,7	0,2	1,7	1,7	4,0	0,8	0,2	...	0,8	...	0,9
b) handelspapier	1,5	3,5	3,0	3,3	2,8	2,6	2,4	2,1	2,1	2,9	2,4	2,8	3,1	3,9	2,3	2,4	2,4	5,0	2,7	2,5
c) voorschotten	0,1
d) obligaties :																				
— verkrijgbaar door elke belegger	0,1	0,1	0,1
— overige	—	—	—	—	—	—	—	—	—	—	—	—	—	—	—	—	—	—	—	—
4. Op het Rentenfonds : op ten hoogste één jaar	0,6	0,6	1,1	2,5	1,5	0,4	0,8	2,9	0,7	0,3	0,3	2,2	—	—
5. Op de parastatale kredietinstellingen :																				
a) op ten hoogste één jaar	0,2	0,8	1,8	...	2,0	0,5	0,3	...	0,2	...	0,8	1,4	2,0	0,3
b) op meer dan één jaar :																				
— oblig. verkrijgbaar door elke belegger	0,1
— overige	—	—	—	—	—	—	—	—	—	—	—	—	—	—	—	—	—	—	—	—
D. Andere	34,4	36,4	35,4	36,6	38,7	40,2	38,3	39,8	37,0	36,2	36,2	34,7	35,6	38,4	36,5	51,4	54,3	53,7	51,3	46,6
TOTAAL DER ACTIVA	184,3	192,3	188,6	194,1	198,4	206,1	204,1	211,0	207,5	211,8	208,8	212,7	213,0	219,0	212,2	235,0	235,9	237,9	232,3	233,0

¹ Speciale Lons van de Belgische Schatkist (wet van 4-1-1963 - overeenkomst d.d. 1-2-1963).

² Bilateraal gemaakte vorderingen op de debiteurlanden, bij de vereffening van de E.B.U.

³ Met inbegrip van fr. 1 miljard goud in rekening bij een buitenlandse correspondent.

a) - Nationale Bank van België — Passiva — Driemaandelijks cijfers

(Miljarden franken)

	30-9-63	31-12-63	31-3-64	30-6-64	30-9-64	31-12-64	31-3-65	30-6-65	30-9-65	31-12-65	31-3-66	30-6-66	30-9-66	31-12-66	31-3-67	30-6-67	30-9-67	31-12-67	31-3-68	30-6-68	
A. Verplichtingen aan het buitenland :																					
1. I.M.F.	0,2	0,2	0,2	0,2	0,2	0,2	0,2	0,2	0,2	0,2	0,2	0,2	0,2	0,2	0,2	0,2	0,2	0,2	0,2	0,2	
2. E.B.U.	—	—	—	—	—	—	—	—	—	—	—	—	—	—	—	—	—	—	—	—	
3. Andere :																					
a) in deviezen	
b) in Belgische franken ¹	0,8	0,6	0,6	0,6	0,6	0,7	0,5	0,6	0,7	0,7	0,7	0,6	0,6	0,7	0,6	0,4	0,5	0,7	0,5	0,5	
4. Statistische aanpassing	—	—	—	—	—	—	—	—	—	—	—	—	—	—	—	—	—	—	—	—	
Totaal der verplichtingen aan het buitenland	1,0	0,8	0,8	0,8	0,8	0,9	0,7	0,8	0,9	0,9	0,9	0,8	0,8	0,9	0,8	0,6	0,7	0,9	0,7	0,7	
B. Verplichtingen aan de binnenlandse geldscheppende sector :																					
1. Munten en biljetten ²	2,6	2,8	3,2	3,0	2,9	3,0	3,1	3,3	3,3	3,5	3,6	3,8	3,3	3,5	3,5	3,8	3,6	4,0	3,9	4,2	
2. Andere :																					
a) aan de Nationale Bank van België	—	—	—	—	—	—	—	—	—	—	—	—	—	—	—	—	—	—	—	—	
b) aan de openbare instellingen	
c) aan de depositobanken :																					
— monetaire reserve	—	—	—	—	1,2	1,2	1,3	1,4	—	—	—	—	—	—	—	—	—	—	—	—	
— andere	0,1	2,3	1,4	0,1	0,1	0,7	2,1	0,1	0,1	1,4	1,7	0,1	0,1	1,3	2,1	0,1	0,2	2,2	2,7	0,1	
C. Verplichtingen aan de binnenlandse niet geldscheppende sector :																					
1. Chartaal geld ³	144,2	147,7	145,4	150,9	152,1	157,3	155,1	162,5	162,7	166,8	163,4	171,0	170,0	171,8	166,5	176,0	172,4	173,6	170,3	181,1	
2. Giraal geld :																					
a) aangehouden door de bedrijven en particulieren ⁴	0,3	0,5	0,5	0,4	0,4	0,6	0,5	0,3	0,4	0,4	0,4	0,3	0,3	0,5	0,3	0,3	0,3	0,4	0,4	0,4	
b) aangehouden door de overheid	—	—	—	—	—	—	—	—	—	—	—	—	—	—	—	—	—	—	—	—	
3. Quasi-monetaire liquiditeiten :																					
a) aangehouden door de bedrijven en particulieren :																					
— deposito's in Belgische franken op meer dan één maand	—	—	—	—	—	—	—	—	—	—	—	—	—	—	—	—	—	—	—	—	
— deposito's in Belgische franken op depositoboekjes	—	—	—	—	—	—	—	—	—	—	—	—	—	—	—	—	—	—	—	—	
— deposito's in deviezen	—	—	—	—	—	—	—	—	—	—	—	—	—	—	—	—	—	—	—	—	
b) aangehouden door de Schatkist	—	—	—	—	—	—	—	—	—	—	—	—	—	—	—	—	—	—	—	—	
4. Obligatieleningen	—	—	—	—	—	—	—	—	—	—	—	—	—	—	—	—	—	—	—	—	
5. Andere :																					
a) tegenover het Rentenfonds	—	—	—	—	—	—	0,3	—	0,7	0,1	—	—	—	—	—	—	—	—	—	—	
b) tegenover de parastatale kredietinstellingen	—	—	—	—	—	—	—	—	—	—	—	—	—	—	—	—	—	—	—	—	
c) tegenover de Schatkist	—	—	—	—	—	—	—	—	—	—	—	—	—	—	—	—	—	—	—	—	
D. Andere	36,1	38,2	37,3	38,9	40,9	42,4	41,0	42,6	39,4	38,7	38,8	36,7	38,5	41,0	39,0	54,2	58,1	56,8	54,3	46,5	
TOTAAL DER PASSIVA ...	184,3	192,3	188,6	194,1	198,4	206,1	204,1	211,0	207,5	211,8	208,8	212,7	213,0	219,0	212,2	235,0	235,9	237,9	232,3	233,0	

¹ Incl. de verplichtingen in Belgische franken aan de andere internationale instellingen dan het I.M.F. en de E.B.U.

² Incl. de munten en biljetten van de Schatkist aangehouden door de andere geldscheppende instellingen dan de Nationale Bank.

³ De cijfers van deze rubriek zijn onderschat voor het bedrag van munten en biljetten van de Schatkist aangehouden door de andere geldscheppende instellingen dan de Nationale Bank.

⁴ Incl. de direct opeisbare tegoeden van de parastatale instellingen behalve die van het Rentenfonds hetwelk onder C5a voorkomt.

a) - Nationale Bank van België — Activa — Maandelijkse cijfers

(Miljarden franken)

	31-12-66	31-1-67	28-2-67	31-3-67	30-4-67	31-5-67	30-6-67	31-7-67	31-8-67	30-9-67	31-10-67	30-11-67	31-12-67	31-1-68	29-2-68	31-3-68	30-4-68	31-5-68	30-6-68	31-7-68
A. Vorderingen op het buitenland :																				
1. Goud	76,2	76,2	76,1	76,2	76,2	76,2	76,0	75,9	75,8	75,7	75,6	75,5	74,0	73,0	72,7	70,9	72,5	72,5	75,6	75,9
2. I.M.F. — Deelneming	15,2	15,2	15,2	15,2	15,3	15,3	15,2	15,2	15,1	15,3	15,2	14,2	14,7	14,5	16,1	16,2	16,3	16,4	18,1	18,1
— Leningen ¹	3,4	3,4	3,4	3,4	3,4	1,9	1,9	1,9	1,9	1,9	1,9	1,9	1,9	1,9	1,9	1,9	1,9	1,9	5,9	5,9
3. Obligaties	0,1	0,1	0,1	0,1	0,1	0,1	0,1	0,1	0,1	0,1	0,1	0,1	0,1	0,1	0,1	0,1	0,1	0,1	0,1	0,1
4. Uitvoeraaccepten in Belgische franken	7,6	6,3	5,0	6,9	6,9	6,2	6,8	6,9	3,3	2,7	3,9	...	8,0	6,1	5,0	5,3	6,8	6,2	8,1	10,8
5. Vordering op de E.B.U.	—	—	—	—	—	—	—	—	—	—	—	—	—	—	—	—	—	—	—	—
6. Andere :																				
a) in deviezen	21,4	22,3	20,8	21,3	22,4	26,0	29,9	31,7	34,0	34,9	35,4	36,7	36,1	35,4	33,1	36,6	33,3	32,0	24,2	22,7
b) in Belgische franken	1,5	1,5	1,5	1,7	1,7	0,2	0,1	0,2	3,0	3,0	3,0	3,2	3,1	3,1	3,3	3,2	3,4
7. Statistische aanpassing	—	—	—	—	—	—	—	—	—	—	—	—	—	—	—	—	—	—	—	—
Totaal van de vorderingen op het buitenl.	125,4	125,0	122,1	124,8	126,0	125,9	129,9	131,7	130,2	130,7	132,3	131,4	137,8	134,0	132,1	134,1	134,0	132,4	135,2	136,9
B. Vorderingen op de binnenl. geldschep. sector :																				
1. Munten en biljetten	0,3	0,3	0,4	0,4	0,4	0,3	0,2	0,3	0,3	0,5	0,4	0,4	0,3	0,4	0,5	0,5	0,5	0,4	0,4	0,4
2. Andere :																				
a) op de Nationale Bank van België	—	—	—	—	—	—	—	—	—	—	—	—	—	—	—	—	—	—	—	—
b) op de openbare instellingen	0,3	0,3
c) op de depositobanken	0,6	0,3	0,2	1,1
C. Vorderingen op de binnenlandse niet geldschepende sector :																				
1. Op de Staat :																				
a) op ten hoogste één jaar	9,6	7,1	9,9	9,9	9,3	9,9	10,0	7,5	7,6	8,8	2,8	5,8	2,7	0,2	3,6	6,3	5,5	9,9	9,8	8,3
b) op meer dan één jaar :																				
— oblig. verkrijgbaar door elke belegger .	2,7	2,8	2,8	2,7	2,7	2,7	2,7	2,7	2,7	2,7	2,7	2,7	2,7	2,7	2,8	2,8	2,8	2,7	2,7	2,6
— overige	34,0	34,0	34,0	34,0	34,0	34,0	34,0	34,0	34,0	34,0	34,0	34,0	34,0	34,0	34,0	34,0	34,0	34,0	34,0	34,0
2. Op de lagere overheid en de administratieve parastatale instellingen :																				
a) op ten hoogste één jaar	—	—	—	—	—	—	—	—	—	—	—	—	0,1	0,1	0,1	0,2	0,2	0,2
b) op meer dan één jaar :																				
— oblig. verkrijgbaar door elke belegger .	0,4	0,4	0,4	0,5	0,5	0,5	0,5	0,5	0,5	0,5	0,5	0,5	0,5	0,5	0,5	0,5	0,5	0,5	0,5	0,5
— overige	—	—	—	—	—	—	—	—	—	—	—	—	—	—	—	—	—	—	—	—
3. Op de bedrijven, particulieren en parastatale bedrijven :																				
a) bankaccepten	4,0	0,3	...	0,8	0,4	...	0,2	1,0	0,8	...	0,2	0,5	0,9	1,6
b) handelspapier	3,9	3,0	3,1	2,3	2,5	2,0	2,4	2,8	2,4	2,4	2,7	2,9	5,0	4,3	3,2	2,7	2,2	2,3	2,5	3,7
c) voorschotten
d) obligaties :																				
— verkrijgbaar door elke belegger	0,1	0,1	...	0,1	0,1	0,1
— overige	—	—	—	—	—	—	—	—	—	—	—	—	—	—	—	—	—	—	—	—
4. Op het Rentenfonds : op ten hoogste één jaar	0,3	0,3	...	2,0	2,2	—	—	—	—	—	—	—
5. Op de parastatale kredietinstellingen :																				
a) op ten hoogste één jaar	1,1	1,4	2,5	2,5	2,0	2,1	1,6	0,3	0,4
b) op meer dan één jaar :																				
— oblig. verkrijgbaar door elke belegger	0,1	0,1	0,1
— overige	—	—	—	—	—	—	—	—	—	—	—	—	—	—	—	—	—	—	—	—
D. Andere	38,4	38,4	36,0	36,5	37,0	43,3	51,4	51,6	52,9	54,3	54,9	56,0	53,7	52,7	50,4	51,3	51,7	54,1	46,6	42,0
TOTAAL DER ACTIVA ...	219,0	211,9	208,7	212,2	213,4	221,7	235,0	234,6	233,1	235,9	232,4	235,3	237,9	229,1	227,4	232,3	233,0	237,2	233,0	230,4

¹ Speciale bons van de Belgische Schatkist (wet van 4-1-1963 - overeenkomst d.d. 1-2-1963).

a) - Nationale Bank van België — Passiva — Maandelijkse cijfers

(Miljarden franken)

	31-12-66	31-1-67	28-2-67	31-3-67	30-4-67	31-5-67	30-6-67	31-7-67	31-8-67	30-9-67	31-10-67	30-11-67	31-12-67	31-1-68	29-2-68	31-3-68	30-4-68	31-5-68	30-6-68	31-7-68
A. Verplichtingen aan het buitenland :																				
1. I.M.F.	0,2	0,2	0,2	0,2	0,2	0,2	0,2	0,2	0,2	0,2	0,2	0,2	0,2	0,2	0,2	0,2	0,2	0,2	0,2	0,2
2. E.B.U.	—	—	—	—	—	—	—	—	—	—	—	—	—	—	—	—	—	—	—	—
3. Andere :																				
a) in deviezen
b) in Belgische franken ¹	0,7	0,5	0,3	0,6	0,5	0,4	0,4	0,3	0,4	0,5	0,3	0,5	0,7	0,6	0,4	0,5	0,7	0,5	0,5	0,5
4. Statistische aanpassing	—	—	—	—	—	—	—	—	—	—	—	—	—	—	—	—	—	—	—	—
Totaal der verplichtingen aan het buitenland	0,9	0,7	0,5	0,8	0,7	0,6	0,6	0,5	0,6	0,7	0,5	0,7	0,9	0,8	0,6	0,7	0,9	0,7	0,7	0,7
B. Verplichtingen aan de binnenlandse geldscheppende sector :																				
1. Munten en biljetten ²	3,5	3,7	3,6	3,5	3,5	3,8	3,8	4,0	4,1	3,6	3,8	4,0	4,0	4,1	4,0	3,9	4,0	4,2	4,4 v	4,3
2. Andere :																				
a) aan de Nationale Bank van België	—	—	—	—	—	—	—	—	—	—	—	—	—	—	—	—	—	—	—	—
b) aan de openbare instellingen
c) aan de depositobanken :																				
— monetaire reserve	—	—	—	—	—	—	—	—	—	—	—	—	—	—	—	—	—	—	—	—
— andere	1,3	0,1	0,1	2,1	0,1	0,1	0,1	0,1	0,1	0,2	0,1	0,1	2,2	0,1	0,1	2,7	0,1	0,1	0,1 v	0,1
C. Verplichtingen aan de binnenlandse niet geldscheppende sector :																				
1. Chartaal geld ³	171,8	165,9	165,4	166,5	168,9	170,1	176,0	174,7	171,2	172,4	169,5	168,1	173,6	168,1	168,8	170,3	173,0	177,3	180,9 v	179,6
2. Giraal geld :																				
a) aangehouden door de bedrijven en particulieren ⁴	0,5	0,3	0,3	0,3	0,3	0,4	0,3	0,3	0,3	0,3	0,4	0,3	0,4	0,3	0,3	0,4	0,3	0,3	0,4	0,3
b) aangehouden door de overheid	—	—	—	—	—	—	—	—	—	—	—	—	—	—	—	—	—	—	—	—
3. Quasi-monetaire liquiditeiten :																				
a) aangehouden door de bedrijven en particulieren :																				
— deposito's in Belgische franken op meer dan één maand	—	—	—	—	—	—	—	—	—	—	—	—	—	—	—	—	—	—	—	—
— deposito's in Belgische franken op depositoboekjes	—	—	—	—	—	—	—	—	—	—	—	—	—	—	—	—	—	—	—	—
— deposito's in deviezen	—	—	—	—	—	—	—	—	—	—	—	—	—	—	—	—	—	—	—	—
b) aangehouden door de Schatkist
4. Obligatieleningen	—	—	—	—	—	—	—	—	—	—	—	—	—	—	—	—	—	—	—	—
5. Andere :																				
a) tegenover het Rentenfonds	0,3	0,2	0,6	...	2,7	...	—	—	—	—	—	—	—
b) tegenover de parastatale kredietinstellingen	—	—	—	—	—	—	—	—	—	—	—	—	—	—	—	—	—	—	—	—
c) tegenover de Schatkist	—	—	—	—	—	—	—	—	—	—	—	—	—	—	—	—	—	—	—	—
D. Andere	41,0	41,2	38,8	39,0	39,9	46,7	54,2	54,7	56,6	58,1	58,1	59,4	56,8	55,7	53,6	54,3	54,7	54,6	46,5 v	45,4
TOTAAL DER PASSIVA ...	219,0	211,9	208,7	212,2	213,4	221,7	235,0	234,6	233,1	235,9	232,4	235,3	237,9	229,1	227,4	232,3	233,0	237,2	233,0	230,4

¹ Incl. de verplichtingen in Belgische franken aan de andere internationale instellingen dan het I.M.F.

² Incl. de munten en biljetten van de Schatkist aangehouden door de andere geldscheppende instellingen dan de Nationale Bank.

³ De cijfers van deze rubriek zijn onderschat voor het bedrag van munten en biljetten van de Schatkist aangehouden door de andere geldscheppende instellingen dan de Nationale Bank.

⁴ Incl. de direct opeisbare tegoeden van de parastatale instellingen behalve dit van het Rentenfonds hetwelk onder C5a voorkomt.

b) - Geldscheppende openbare instellingen ¹ — Activa — Driemaandelijks cijfers

(Miljarden franken)

	30-6-63 2	30-9-63	31-12-63	31-3-64	30-6-64	30-9-64	31-12-64	31-3-65	30-6-65	30-9-65	31-12-65	31-3-66	30-6-66	30-9-66	31-12-66	31-3-67	30-6-67	30-9-67	31-12-67	31-3-68	30-6-68	
A. Vorderingen op het buitenland :																						
1. Goud	—	—	—	—	—	—	—	—	—	—	—	—	—	—	—	—	—	—	—	—	—	—
2. I.M.F. — Deelneming	—	—	—	—	—	—	—	—	—	—	—	—	—	—	—	—	—	—	—	—	—	—
— Leningen	—	—	—	—	—	—	—	—	—	—	—	—	—	—	—	—	—	—	—	—	—	—
3. Obligaties	—	—	—	—	—	—	—	—	—	—	—	—	—	—	—	—	—	—	—	—	—	—
4. Uitvoeraaccepten in Belgische franken	0,1	...	0,2	0,2	0,1	0,2	0,1	0,5	0,1	0,4	0,1	1,1	0,3	0,5	0,6	
5. Vordering op de E.B.U.	—	—	—	—	—	—	—	—	—	—	—	—	—	—	—	—	—	—	—	—	—	
6. Andere :																						
a) in deviezen	—	—	—	—	—	—	—	—	—	—	—	—	—	—	—	—	—	—	—	—	—	—
b) in Belgische franken	—	—	—	—	—	—	—	—	—	—	—	—	—	—	—	—	—	—	—	—	—	—
7. Statistische aanpassing	—	—	—	—	—	—	—	—	—	—	—	—	—	—	—	—	—	—	—	—	—	—
Totaal van de vorderingen op het buitenl.	0,1	...	0,2	0,2	0,1	0,2	0,1	0,5	0,1	0,4	0,1	1,1	0,3	0,5	0,6	
B. Vorderingen op de binnenlandse geldscheppende sector :																						
1. Munten en biljetten	0,1	0,1	0,1	0,1	...	0,1	0,1	0,1	0,1	0,1	0,1	...	0,1	0,1	0,1	0,1	0,1	...	0,1	0,1	0,1	
2. Andere :																						
a) op de Nationale Bank van België :																						
b) op de openbare instellingen	0,1	0,1	0,1	0,1	0,6	0,1	0,1	0,1	0,1	...	0,1	0,1	0,4	0,1	0,3	0,1	0,3	0,2	0,2	
c) op de depositobanken	0,4	0,2	...	0,3	
C. Vorderingen op de binnenlandse niet geldscheppende sector :																						
1. Op de Staat :																						
a) op ten hoogste één jaar	40,3	39,0	42,9	42,0	44,2	42,9	48,0	41,0	44,2	43,0	47,1	44,3	45,3	40,6	48,5	46,7	46,8	45,4	48,8	49,2	56,7	
b) op meer dan één jaar :																						
— oblig. verkrijgbaar door elke belegger .	5,6	5,6	5,7	5,7	5,8	5,7	5,7	5,5	5,5	5,2	6,3	6,5	6,5	6,5	6,5	6,5	6,7	6,6	6,6	6,5	6,4	
— overige	—	—	—	—	—	—	—	—	—	—	—	—	—	—	—	—	—	—	—	—	—	
2. Op de lagere overheid en de administratieve parastatale instellingen :																						
a) op ten hoogste één jaar	3,4	3,4	4,3	3,1	3,7	3,5	4,8	5,5	5,7	5,0	6,5	6,2	7,3	8,3	9,6	5,4	7,3	7,3	8,0	7,6	5,5	
b) op meer dan één jaar :																						
— oblig. verkrijgbaar door elke belegger
— overige	—	—	—	—	—	—	—	—	—	—	—	—	—	—	—	—	—	—	—	—	—	—
3. Op de bedrijven, particulieren en parastatale bedrijven :																						
a) bankaccepten	0,1	...	0,5	0,1	...	0,1	0,4	...	0,5	0,2	0,5	0,4	0,1	0,1	0,4	0,1	0,2	0,4	0,8	0,4	0,2	
b) handelspapier	0,5	0,6	0,6	0,6	0,4	0,4	0,4	0,5	0,3	0,3	0,5	0,4	0,3	0,1	0,5	0,2	0,1	0,5	1,2	0,5	0,6	
c) voorschotten
d) obligaties :																						
— verkrijgbaar door elke belegger	0,1	0,1	0,1
— overige	0,2	0,2	0,3	0,4	0,4	0,5	0,5	0,5	0,5	0,7	0,8	0,9	0,3	0,8	0,7	0,6	0,5	0,3	0,2	
4. Op het Rentenfonds : op ten hoogste één jaar
5. Op de parastatale kredietinstellingen :																						
a) op ten hoogste één jaar	0,2
b) op meer dan één jaar :																						
— oblig. verkrijgbaar door elke belegger
— overige	0,1	0,1	0,1	0,1	0,1	0,1	0,1	0,1	0,1	0,1	0,1	0,1	0,1	0,1	0,1	0,1	0,1	0,1	0,1	0,1	0,1	
D. Andere	4,5	3,1	3,0	3,6	4,2	3,4	2,4	2,9	3,8	3,1	2,9	3,1	2,4	3,4	4,9	3,7	3,6	4,2	4,0	4,6	4,7	
TOTAAL DER ACTIVA ...	54,7	52,0	57,7	55,8	58,8	56,7	63,0	56,9	60,9	58,1	64,9	62,1	63,1	60,2	71,4	63,7	65,9	66,3	70,9	70,0	75,6	

¹ Bestuur der Postcheeks, Belgisch Muntfonds (activa op korte termijn en obligaties), Nationale Kas voor Beroepskrediet (activa op korte termijn) tot 30 juni 1963, oude reeks, Gemeentekrediet van België (activa die de tegenwaarde vormen van de direct en op ten hoogste één maand opeisbare passiva), Herdiscontering- en Waarborginstituut (activa gefinancierd door een beroep op de geldscheppende instellingen). Met betrekking tot het Belgisch Muntfonds is de tegenwaarde van het overschot van de getelde passiva op de getelde activa opgenomen in rubriek « D - Andere ». Wat de Nationale Kas voor Beroepskrediet betreft werd de tegenwaarde van het overschot van de getelde passiva op de getelde activa tot 30 juni 1963, oude reeks, opgenomen in de rubriek « D - Andere ».

² Voor de verklaring van de verschillen tussen de nieuwe en de oude reeks (voorgaande kolom) verwijzen wij de lezer naar deel 2 van het artikel « Hoofdstuk XII, Vorderingen en schulden in de Belgische economie en XIII, Geldscheppende instellingen van de statistieken » van het Tijdschrift voor Documentatie en Voorlichting (N.B.B. : XLIIe jaargang, deel I, nr 1, januari 1967).

b) - Geldscheppende openbare instellingen ¹ — Passiva — Driemaandelijke cijfers

(Miljarden franken)

	30-6-63 5	30-9-63	31-12-63	31-3-64	30-6-64	30-9-64	31-12-64	31-3-65	30-6-65	30-9-65	31-12-65	31-3-66	30-6-66	30-9-66	31-12-66	31-3-67	30-6-67	30-9-67	31-12-67	31-3-68	30-6-68
A. Verplichtingen aan het buitenland :																					
1. I.M.F.	—	—	—	—	—	—	—	—	—	—	—	—	—	—	—	—	—	—	—	—	—
2. E.B.U.	—	—	—	—	—	—	—	—	—	—	—	—	—	—	—	—	—	—	—	—	—
3. Andere :																					
a) in deviezen	—	—	—	—	—	—	—	—	—	—	—	—	—	—	—	—	—	—	—	—	—
b) in Belgische franken	2,6	2,5	3,1	3,1	3,0	2,9	2,8	2,7	2,6	2,5	2,3	2,1	2,0	1,2	1,2	1,1	0,8	0,6	1,1	1,1	0,3
4. Statistische aanpassing	—	—	—	—	—	—	—	—	—	—	—	—	—	—	—	—	—	—	—	—	—
Totaal der verplichtingen aan het buitenland	2,6	2,5	3,1	3,1	3,0	2,9	2,8	2,7	2,6	2,5	2,3	2,1	2,0	1,2	1,2	1,1	0,8	0,6	1,1	1,1	0,3
B. Verplichtingen aan de binnenlandse geldscheppende sector :																					
1. Munten en biljetten ²	0,3	0,4	0,3	0,3	0,2	0,3	0,4	0,6	0,5	0,5	0,4	0,5	0,4	0,4	0,3	0,4	0,2	0,4	0,3	0,5	0,4
2. Andere :																					
a) aan de Nationale Bank van België	0,1	0,2	...	0,6
b) aan de openbare instellingen	0,1	0,1	0,1	...	0,6	0,1	0,1	0,1	0,1	...	0,1	...	0,4	0,1	0,3	0,1	0,3	0,2	0,1
c) aan de depositobanken :																					
— monetaire reserve	—	—	—	—	—	—	—	—	—	—	—	—	—	—	—	—	—	—	—	—	—
— andere	0,5	0,4	3,1	2,2	1,0	1,1	6,0	2,2	0,9	1,3	5,8	3,0	0,6	0,7	5,8	2,3	0,7	1,5	5,6	2,9	0,6
C. Verplichtingen aan de binnenlandse niet geldscheppende sector :																					
1. Chartaal geld ³	5,9	5,9	6,0	6,0	6,2	6,3	6,4	6,3	6,4	6,4	6,6	6,5	6,7	6,8	6,9	6,9	6,9	6,8	6,5	6,3	6,5
2. Giraal geld :																					
a) aangehouden door de bedrijven en particulieren ⁴	32,5	31,6	33,0	32,8	35,9	34,4	36,0	35,5	37,7	36,0	37,9	37,2	41,2	38,5	41,9	38,9	41,6	40,1	39,5	39,8	42,8
b) aangehouden door de overheid	12,7	11,2	12,1	11,3	12,4	11,7	10,8	9,2	12,2	10,8	11,8	12,4	12,0	12,0	14,9	14,0	15,4	15,8	17,4	18,4	24,0
3. Quasi-monetaire liquiditeiten :																					
a) aangehouden door de bedrijven en particulieren :																					
— deposito's in Belgische franken op meer dan één maand	—	—	—	—	—	—	—	—	—	—	—	—	—	—	—	—	—	—	—	—	—
— deposito's in Belgische franken op depositoboekjes	—	—	—	—	—	—	—	—	—	—	—	—	—	—	—	—	—	—	—	—	—
— deposito's in deviezen	—	—	—	—	—	—	—	—	—	—	—	—	—	—	—	—	—	—	—	—	—
b) aangehouden door de Schatkist	—	—	—	—	—	—	—	—	—	—	—	—	—	—	—	—	—	—	—	—	—
4. Obligatieleningen	—	—	—	—	—	—	—	—	—	—	—	—	—	—	—	—	—	—	—	—	—
5. Andere :																					
a) tegenover het Rentenfonds	0,1	0,5	0,2	1,0	0,2	—	—
b) tegenover de parastatale kredietinstellingen	0,3	...	0,3	...	0,2	0,1
c) tegenover de Schatkist	—	—	—	—	—	—	—	—	—	—	—	—	—	—	—	—	—	—	—	—	—
D. Andere	0,8	0,9
TOTAAL DER PASSIVA ...	54,7	52,0	57,7	55,8	58,8	56,7	63,0	56,9	60,9	58,1	64,9	62,1	63,1	60,2	71,4	63,7	65,9	66,3	70,9	70,0	75,6

¹ Bestuur der Postchecks, Belgisch Munifonds (munten en biljetten), Nationale Kas voor Beroepskrediet (direct en op ten hoogste 30 dagen, inbegrepen de deposito's op meer dan 1 maand, die niet konden geëlimineerd worden) tot 30 juni 1963 oude reeks, Gemeentekrediet van België (direct en op ten hoogste één maand opeisbare passiva), Herdiscontering- en Waarborginstituut (passiva t.o.v. geldscheppende instellingen).

² Alleen de munten en biljetten in de handen van de Nationale Bank van België.

³ De cijfers zijn overschat voor een bedrag gelijk aan de munten en biljetten van de Schatkist, die door de andere geldscheppende instellingen dan de Nationale Bank van België worden aangehouden.

⁴ Incl. de direct opeisbare tegoeden van de parastatale instellingen, behalve deze van bepaalde administratieve parastatale instellingen welke in rubriek C2b begrepen zijn.

⁵ Voor de verklaring van de verschillen tussen de nieuwe en de oude reeks (voorgaande kolom) verwijzen wij de lezer naar deel 2 van het artikel « Hoofdstuk XII, Vorderingen en schulden in de Belgische economie en XIII, Geldscheppende instellingen van de statistieken » van het Tijdschrift voor Documentatie en Voorlichting (N.B.B.) : XLIII jaargang, deel I, nr 1, januari 1967.

c) - Depositobanken — Activa — Driemaandelijke cijfers

(Miljarden franken)

	30-6-63 1	30-9-63	31-12-63	31-3-64	30-6-64	30-9-64	31-12-64	31-3-65	30-6-65	30-9-65	31-12-65	31-3-66	30-6-66	30-9-66	31-12-66	31-3-67	30-6-67	30-9-67	31-12-67	31-3-68	30-6-68	
A. Vorderingen op het buitenland :																						
1. Goud	—	—	—	—	—	—	—	—	—	—	—	—	—	—	—	—	—	—	—	—	—	
2. I.M.F. — Deelneming	—	—	—	—	—	—	—	—	—	—	—	—	—	—	—	—	—	—	—	—	—	
— Leningen	—	—	—	—	—	—	—	—	—	—	—	—	—	—	—	—	—	—	—	—	—	
3. Obligaties	0,4	0,5	0,6	0,6	0,6	0,5	0,6	0,7	0,7	0,7	1,4	1,9	1,8	1,8	1,9	1,9	2,4	2,4	2,3	4,1	4,9	
4. Uitvoeraaccepten in Belgische franken	3,2	2,8	2,7	2,5	2,9	3,6	4,8	5,6	4,3	4,2	5,2	6,3	4,6	6,0	5,6	5,4	7,6	8,2	6,4	7,5	7,7	
5. Vordering op de E.B.U.	—	—	—	—	—	—	—	—	—	—	—	—	—	—	—	—	—	—	—	—	—	
6. Andere :																						
a) in deviezen ²	24,1	25,4	23,4	23,5	29,3	28,4	29,0	39,7	35,2	34,7	36,7	43,5	43,3	43,3	52,6	48,5	54,1	52,3	60,1	63,2	79,8	
b) in Belgische franken ²	4,5	4,9	4,5	5,1	5,6	5,3	5,5	6,2	6,3	6,2	6,9	7,3	7,2	7,8	8,3	10,3	10,7	11,5	11,3	13,6	16,2	
7. Statistische aanpassing	—	—	—	—	—	—	—	—	—	—	—	—	—	—	—	—	—	—	—	—	—	
Totaal van de vorderingen op het buitenl.	32,2	33,6	31,2	36,7	38,4	37,8	39,9	52,2	46,5	45,8	50,2	59,0	56,9	58,9	68,4	66,1	74,8	74,4	80,1	88,4	108,6	
B. Vorderingen op de binnenlandse geldschepende sector :																						
1. Munten en biljetten	2,4	2,5	2,8	3,1	2,9	2,8	2,9	3,0	3,2	3,2	3,4	3,5	3,7	3,2	3,4	3,4	3,7	3,5	3,9	3,8	4,3	
2. Andere :																						
a) op de Nationale Bank van België																						
— monetaire reserve	—	—	—	—	—	1,2	1,2	1,3	1,4	—	—	—	—	—	—	—	—	—	—	—	—	
— andere	0,1	0,1	2,3	1,4	0,1	0,1	0,7	2,1	0,1	0,2	1,4	1,7	0,1	0,1	1,3	2,1	0,1	0,2	2,2	2,7	0,1	
b) op de openbare instellingen	0,5	0,4	3,0	2,2	1,0	1,0	6,0	2,2	0,9	1,2	5,8	3,0	0,6	0,6	5,8	2,3	0,7	1,5	5,6	2,9	0,6	
c) op de depositobanken	3,7	5,9	4,7	5,3	4,5	5,1	5,0	6,8	6,1	6,1	5,1	5,7	5,1	5,5	6,2	5,6	6,9	7,3	7,9	10,5	10,6	
C. Vorderingen op de binnenlandse niet geldschepende sector :																						
1. Op de Staat :																						
a) op ten hoogste één jaar	22,4	24,3	22,7	26,0	26,3	26,5	24,6	29,1	29,7	33,6	28,8	29,6	33,7	31,9	34,0	32,0	37,6	42,0	34,2	v 33,8	v 34,5	
b) op meer dan één jaar :																						
— oblig. verkrijgbaar door elke belegger	29,6	29,5	29,8	30,0	31,1	30,1	30,6	33,0	35,5	34,8	37,4	37,2	38,3	40,4	37,9	38,1	38,9	41,2	44,5	v 45,0	v 46,1	
— overige	22,9	22,8	23,9	24,4	24,3	24,3	24,6	23,8	24,2	26,0	26,8	27,1	27,6	29,5	30,7	30,5	31,3	33,6	33,2	v 33,2	v 33,7	
2. Op de lagere overheid en de administratieve parastatale instellingen :																						
a) op ten hoogste één jaar	—	—	—	—	—	—	—	—	—	—	—	—	—	—	—	—	—	—	—	0,7	1,0	1,0
b) op meer dan één jaar :																						
— oblig. verkrijgbaar door elke belegger	0,2	0,3	0,3	0,3	0,3	0,4	0,4	0,4	0,7	0,7	0,7	0,7	0,7	0,8	1,0	1,1	1,3	1,3	2,5	v 2,3	v 3,6	
— overige	1,1	1,2	1,0	1,1	0,9	0,8	0,8	1,0	1,0	1,0	1,0	1,0	1,0	1,0	1,0	1,5	1,9	2,3	2,3	v 2,5	v 2,8	
3. Op de bedrijven, particulieren en parastatale bedrijven :																						
a) bankaccepten	3,8	3,3	2,5	2,9	2,7	3,9	5,6	6,9	5,7	9,5	5,5	7,5	7,3	7,0	7,3	7,1	5,9	6,9	6,9	7,4	6,6	
b) handelspapier	32,8	34,4	37,6	38,3	40,0	39,7	41,4	40,4	43,1	42,0	45,6	45,5	47,3	48,4	55,5	56,5	58,3	60,9	64,6	67,5	68,9	
c) voorschotten	37,3	39,7	42,4	43,5	44,8	46,9	47,8	48,3	50,4	52,7	54,8	57,5	59,6	64,8	63,3	69,4	73,3	74,5	77,7	80,8	86,3	
d) obligaties :																						
— verkrijgbaar door elke belegger	2,2	2,1	2,1	2,0	2,0	2,0	2,0	2,0	2,1	2,0	1,8	1,8	1,5	1,8	1,8	2,3	2,6	3,1	3,2	v 3,1	v 4,1	
— overige	1,2	1,1	1,0	1,1	1,7	2,1	2,1	2,0	2,0	2,0	1,9	1,7	1,8	1,8	2,0	2,2	2,2	2,7	3,9	v 4,4	v 3,5	
4. Op het Rentenfonds : op ten hoogste één jaar	7,9	6,3	6,8	5,9	6,3	6,3	7,4	7,0	7,6	5,7	4,7	6,4	5,9	4,4	4,3	4,7	6,4	6,8	4,2	—	—	
5. Op de parastatale kredietinstellingen :																						
a) op ten hoogste één jaar	0,1	...	0,2	0,2	0,1	0,1	0,4	0,1	...	0,1	0,2	0,2	0,5	0,7	1,0	1,0	1,0	0,9	1,0	3,3	2,0	
b) op meer dan één jaar :																						
— oblig. verkrijgbaar door elke belegger	9,9	10,1	10,3	10,1	9,9	9,7	9,8	10,8	10,9	10,9	11,4	11,3	11,7	12,4	13,2	12,9	13,4	14,1	14,1	v 14,9	v 16,0	
— overige	0,5	0,5	0,5	0,5	0,6	0,6	0,7	0,7	0,7	0,8	0,9	1,2	1,4	1,4	1,4	1,6	2,1	2,1	2,0	v 2,0	v 2,0	
D. Andere	31,2	31,4	31,7	31,0	34,3	32,1	36,2	36,2	40,9	40,9	43,3	41,9	45,3	46,0	49,0	47,1	54,1	48,6	50,1	v 57,3	v 62,6	
TOTAAL DER ACTIVA ...	242,0	249,5	256,8	266,0	272,2	273,5	290,1	309,3	312,7	319,2	330,7	343,5	350,0	360,6	388,5	387,5	416,5	427,9	444,8	466,8	497,9	

¹ Voor de verklaring van de verschillen tussen de nieuwe en de oude reeks (voorgaande kolom) verwijzen wij de lezer naar deel 2 van het artikel « Hoofdstuk XII, Vorderingen en schulden in de Belgische economie en XIII, Geldschepende instellingen van de statistieken » van het Tijdschrift voor Documentatie en Voorlichting (N.B.B. : XLIIe jaargang, deel I, nr 1, januari 1967).

² Voor de data vóór 30 juni 1963 hebben de bedragen opgenomen in de rubriek « 6a) in buitenlandse valuta's » uitsluitend betrekking op de convertibele vreemde geldsoorten, terwijl die van rubriek « 6b) in Belgische franken » niet enkel betrekking hebben op de Belgische franken doch ook op de niet-convertibele buitenlandse valuta's. Deze laatste vertegenwoordigen slechts geringe bedragen.

c) - Depositobanken — Passiva — Driemaandelijke cijfers

(Miljarden franken)

	30-6-63 1	30-9-63	31-12-63	31-3-64	30-6-64	30-9-64	31-12-64	31-3-65	30-6-65	30-9-65	31-12-65	31-3-66	30-6-66	30-9-66	31-12-66	31-3-67	30-6-67	30-9-67	31-12-67	31-3-68	30-6-68
A. Verplichtingen aan het buitenland :																					
1. I.M.F.	—	—	—	—	—	—	—	—	—	—	—	—	—	—	—	—	—	—	—	—	—
2. E.B.U.	—	—	—	—	—	—	—	—	—	—	—	—	—	—	—	—	—	—	—	—	—
3. Andere :																					
a) in deviezen ²	29,1	32,4	34,4	40,5	41,7	43,1	45,9	54,9	51,1	53,1	55,3	62,6	62,3	67,1	78,3	73,2	84,1	85,3	89,3	94,8	110,2
b) in Belgische franken ^{2 3}	16,1	17,6	16,9	16,7	17,5	15,9	18,1	21,1	21,0	20,3	20,6	20,7	22,3	22,8	24,3	25,0	26,3	28,7	29,8	31,9	36,2
4. Statistische aanpassing	—	—	—	—	—	—	—	—	—	—	—	—	—	—	—	—	—	—	—	—	—
Totaal der verplichtingen aan het buitenland	45,2	50,0	51,3	57,2	59,2	59,0	64,0	76,0	72,1	73,4	75,9	83,3	84,6	89,9	102,6	98,2	110,4	114,0	119,1	126,7	146,4
B. Verplichtingen aan de binnenlandse geldscheppende sector :																					
1. Munten en biljetten	—	—	—	—	—	—	—	—	—	—	—	—	—	—	—	—	—	—	—	—	—
2. Andere :																					
a) aan de Nationale Bank van België	0,2	1,5	0,3	0,2	0,5	...	0,4
b) aan de openbare instellingen	0,4	0,1	0,2	0,3
c) aan de depositobanken	3,7	5,9	4,6	5,3	4,5	5,1	5,0	6,8	6,0	6,1	5,1	5,7	5,1	5,5	6,2	5,6	6,9	7,3	7,9	10,5	10,7
C. Verplichtingen aan de binnenlandse niet geldscheppende sector :																					
1. Chartaal geld	—	—	—	—	—	—	—	—	—	—	—	—	—	—	—	—	—	—	—	—	—
2. Giraal geld :																					
a) aangehouden door de bedrijven en particulieren	75,8	73,6	78,5	77,3	79,8	79,0	86,3	86,4	90,4	90,1	95,1	94,6	98,2	94,8	103,6	99,8	107,3	107,8	113,1	114,8	118,1
b) aangehouden door de overheid	—	—	—	—	—	—	—	—	—	—	—	—	—	—	—	—	—	—	—	—	—
3. Quasi-monetaire liquiditeiten :																					
a) aangehouden door de bedrijven en particulieren :																					
— deposito's in Belgische franken op meer dan één maand	27,9	26,6	25,8	26,4	25,6	29,9	29,5	32,7	32,4	34,2	35,4	38,3	36,3	40,5	40,5	45,6	45,1	48,7	48,6	53,0	53,0
— deposito's in Belgische franken op depositoboekjes	23,4	26,4	29,2	31,9	32,7	34,2	35,6	37,8	38,8	40,6	42,0	44,1	44,8	46,0	48,5	52,0	53,8	57,0	59,2	62,9	65,3
— deposito's in deviezen	8,2	8,4	9,1	10,1	8,1	5,0	5,1	4,5	5,1	3,9	4,4	4,2	4,9	5,1	5,7	6,0	7,5	6,9	8,4	7,5	7,8
b) aangehouden door de Schatkist	—	—	—	—	—	—	—	—	—	—	—	—	—	—	—	—	—	—	—	—	—
4. Obligatieleningen	11,2	11,3	11,4	11,2	11,2	11,3	11,4	11,4	11,3	11,3	11,4	11,5	11,5	11,7	12,0	12,4	12,6	13,1	13,5	14,7	15,3
5. Andere :																					
a) tegenover het Rentenfonds	0,2	0,6	1,4	...	—	—
b) tegenover de parastatale kredietinstellingen	0,7	0,3	0,3	0,4	0,6	1,1	...	0,4	0,1	0,1	0,2	0,4	0,1	0,2	...	0,3	0,3	0,4	0,1	0,4	0,6
c) tegenover de Schatkist	—	—	—	—	—	—	—	—	—	—	—	—	—	—	—	—	—	—	—	—	—
D. Andere	45,5	45,5	46,3	46,2	50,5	48,9	53,0	52,9	56,5	58,9	61,2	60,9	64,5	66,4	69,4	67,6	72,6	71,3	74,7	76,3	80,4
TOTAAL DER PASSIVA ...	242,0	249,5	256,8	266,0	272,2	273,5	290,1	309,3	312,7	319,2	330,7	343,5	350,0	360,6	388,5	387,5	416,5	427,9	444,8	466,8	497,9

1 Voor de verklaring van de verschillen tussen de nieuwe en de oude reeks (voorgaande kolom) verwijzen wij de lezer naar deel 2 van het artikel « Hoofdstuk XII, Vorderingen en schulden in de Belgische economie en XIII, Geldscheppende instellingen van de statistieken » van het Tijdschrift voor Documentatie en Voorlichting (N.B.B.) : XLIIe jaargang, deel I, nr 1, januari 1967.

2 Voor de data vóór 30 juni 1963 hebben de bedragen opgenomen in de rubriek « 3a) in buitenlandse valuta » uitsluitend betrekking op de convertibele vreemde geldsoorten, terwijl die van rubriek « 3b) in Belgische franken » niet enkel betrekking hebben op de Belgische franken doch ook op de niet-convertibele buitenlandse valuta's. Deze laatste vertegenwoordigen slechts geringe bedragen.

3 Incl. de verrichtingen in Belgische franken aan de internationale instellingen gevestigd in de B.L.E.U.

d) - Totaal der geldscheppende instellingen — Activa — Driemaandelijks cijfers

(Miljarden franken)

	30-6-63 5	30-9-63	31-12-63	31-3-64	30-6-64	30-9-64	31-12-64	31-3-65	30-6-65	30-9-65	31-12-65	31-3-66	30-6-66	30-9-66	31-12-66	31-3-67	30-6-67	30-9-67	31-12-67	31-3-68	30-6-68
A. Vorderingen op het buitenland :																					
1. Goud	68,6	68,4	68,6	68,8	69,6	69,7	72,5	74,2	78,1 ⁶	77,7	77,9	77,8	77,8	76,3	76,2	76,2	76,0	75,7	74,0	70,9	75,6
2. I.M.F. — Deelneming	6,5	7,0	7,1	8,2	8,2	8,2	8,7	9,0	10,0	12,2	12,2	12,9	14,0	15,2	15,2	15,2	15,2	15,3	14,7	16,2	18,1
— Leningen ¹	—	—	—	—	—	—	1,5	1,5	3,4	3,4	3,4	3,4	3,4	3,4	3,4	3,4	1,9	1,9	1,9	1,9	5,9
3. Obligaties	0,5	0,6	0,7	0,7	0,7	0,6	0,7	0,8	0,8	0,8	1,5	2,0	1,9	1,9	2,0	2,0	2,5	2,5	2,4	4,2	5,0
4. Uitvoeraaccepten in Belgische franken	6,4	6,6	7,0	5,7	7,6	8,0	9,2	7,6	10,6	7,4	12,0	11,6	11,9	12,1	13,3	12,3	14,4	12,0	14,7	13,3	16,4
5. Vordering op de E.B.U. ²	0,2	0,1	0,1	0,1	0,1	0,1	0,1	—	—	—	—	—	—	—	—	—	—
6. Andere :																					
a) in deviezen ³	43,6	45,0	44,9	49,4	49,1	50,4	56,0	65,6	57,1	57,9	58,6	63,5	63,0	63,3	74,0	69,8	84,0	87,2	96,2	99,8	104,0
b) in Belgische franken ³	6,0	6,4	6,0	6,6	7,1	6,8	7,0	7,7	7,8	7,7	8,4	8,8	8,7	9,3	9,8	12,0	10,7	11,6	14,3	16,7	19,4
7. Statistische aanpassing	—	—	—	—	—	—	—	—	—	—	—	—	—	—	—	—	—	—	—	—	—
Totaal van de vorderingen op het buitenl.	131,8	134,1	134,4	139,5	142,4	143,8	155,7	166,4	167,8	167,1	174,0	180,0	180,7	181,5	193,9	190,9	204,7	206,2	218,2	223,0	244,4
B. Vorderingen op de binnenlandse geldscheppende sector :																					
1. Munten en biljetten	2,8	3,0	3,1	3,5	3,2	3,2	3,4	3,7	3,8	3,8	3,9	4,1	4,2	3,7	3,8	3,9	4,0	4,0	4,3	4,4	4,8
2. Andere :																					
a) op de Nationale Bank van België	—	—	—	—	—	1,2	1,2	1,3	1,4	—	—	—	—	—	—	—	—	—	—	—	—
— monetaire reserve	—	—	—	—	—	—	—	—	—	—	—	—	—	—	—	—	—	—	—	—	—
— andere	0,1	0,1	2,3	1,4	0,1	0,1	0,7	2,1	0,1	0,2	1,4	1,7	0,1	0,1	1,3	2,1	0,1	0,2	2,2	2,7	0,1
b) op de openbare instellingen	0,6	0,4	3,1	2,3	1,1	1,1	0,6	2,3	1,0	1,3	5,9	3,2	0,7	1,3	6,2	2,4	1,0	1,6	5,9	3,1	0,8
c) op de depositobanken	3,9	7,4	5,0	5,3	4,5	5,1	5,2	7,2	6,1	6,1	5,1	6,2	5,1	6,0	6,2	5,6	6,9	7,3	8,1	10,5	10,9
C. Vorderingen op de binnenlandse niet geldscheppende sector :																					
1. Op de Staat :																					
a) op ten hoogste één jaar	72,6	71,5	74,9	77,6	80,3	79,4	82,4	80,0	83,9	86,5	84,9	83,9	88,3	82,5	92,1	88,6	94,4	96,2	85,7	v 89,3	v 101,0
b) op meer dan één jaar :																					
— oblig. verkrijgbaar door elke belegger .	37,5	37,4	37,8	38,0	39,3	38,2	38,7	41,0	43,4	42,5	46,2	46,4	47,5	49,5	47,1	47,3	48,3	50,5	54,0	v 54,3	v 55,2
— overige	56,9	56,8	57,9	58,4	58,3	58,3	58,6	57,8	58,2	60,0	60,8	61,1	61,6	63,5	64,7	64,5	65,3	67,6	67,2	v 67,2	v 67,7
2. Op de lagere overheid en de administratieve parastatale instellingen :																					
a) op ten hoogste één jaar	3,4	3,4	4,3	3,1	3,7	3,5	4,8	5,5	5,7	5,0	6,5	6,2	7,3	8,3	9,6	5,4	7,3	7,3	8,8	8,6	6,7
b) op meer dan één jaar :																					
— oblig. verkrijgbaar door elke belegger .	0,4	0,5	0,5	0,6	0,6	0,7	0,7	0,8	1,0	1,1	1,1	1,1	1,1	1,2	1,4	1,6	1,8	1,8	2,8	v 2,8	v 4,1
— overige	1,1	1,2	1,0	1,1	0,9	0,8	0,8	1,0	1,0	1,0	1,0	1,0	1,0	1,0	1,0	1,5	1,9	2,3	2,3	v 2,5	v 2,8
3. Op de bedrijven, particulieren en parastatale bedrijven :																					
a) bankaccepten	3,9	3,8	4,6	3,0	3,6	4,6	6,1	6,9	6,4	9,7	8,7	8,1	9,1	8,8	11,7	8,0	6,3	7,3	8,5	7,8	7,7
b) handelspapier	35,8	36,4	41,8	41,9	43,7	42,9	44,4	43,3	45,5	44,4	49,0	48,3	50,4	51,6	59,9	59,0	60,8	63,8	70,8	70,7	72,0
c) voorschotten	37,3	39,8	42,4	43,5	44,8	46,9	47,8	48,3	50,4	52,7	54,8	57,5	59,6	64,8	63,3	69,4	73,3	74,5	77,7	80,8	86,3
d) obligaties :																					
— verkrijgbaar door elke belegger	2,2	2,2	2,1	2,0	2,0	2,0	2,0	2,1	2,1	2,0	1,8	1,8	1,6	1,8	1,8	2,3	2,7	3,1	3,2	v 3,2	v 4,2
— overige	1,2	1,1	1,2	1,3	2,0	2,5	2,5	2,5	2,5	2,5	2,4	2,4	2,6	2,7	2,3	3,0	2,9	3,3	4,4	v 4,7	v 3,7
4. Op het Rentenfonds : op ten hoogste één jaar ⁴	7,9	6,9	7,4	7,0	8,8	7,8	7,8	7,0	7,6	5,7	4,7	7,2	8,8	5,1	4,6	5,0	8,6	6,8	4,2	—	—
5. Op de parastatale kredietinstellingen :																					
a) op ten hoogste één jaar	0,1	0,2	1,0	0,2	0,1	1,9	0,4	2,1	0,5	0,4	0,4	0,4	0,5	1,5	1,0	1,0	2,4	2,9	1,3	3,3	2,0
b) op meer dan één jaar :																					
— oblig. verkrijgbaar door elke belegger .	9,9	10,1	10,3	10,1	9,9	9,7	9,8	10,8	10,9	10,9	11,4	11,3	11,7	12,4	13,2	12,9	13,4	14,1	14,1	v 14,9	v 16,1
— overige	0,6	0,6	0,6	0,6	0,7	0,7	0,8	0,8	0,8	0,9	1,0	1,3	1,5	1,5	1,5	1,7	2,2	2,2	2,1	v 2,1	v 2,1
D. Andere	69,1	68,9	71,1	70,0	75,1	74,2	78,8	77,4	84,5	81,0	82,4	81,2	82,4	85,0	92,3	87,3	109,1	107,1	107,8	v 113,2	v 113,9
TOTAAL DER ACTIVA ...	479,1	485,8	506,8	510,4	525,1	528,6	559,2	570,3	584,6	584,8	607,4	614,4	625,8	633,8	678,9	663,4	717,4	730,1	753,6	769,1	806,5

Kolom van tabel XIII.1
« Gemiddelde balansen van
de geldschep.-instel. » waarin
de rubriek begrepen is

(6)

(7)

(7)

(7)

(8)

(8)

(8)

(9)

(9)

(9)

(14)

(14)

(12)

(12)

(12)

(14)

¹ Speciale bons van de Belgische Schatkist (wet van 4-1-1963 - overeenkomst d.d. 1-2-1963).

² Bilateraal gemaakte vorderingen op de debiteurlanden, bij de vereffening van de E.B.U.

³ Voor de data vóór 30 juni 1963 hebben de bedragen opgenomen in de rubriek « 6a) in buitenlandse valuta's » uitsluitend betrekking op de convertibele vreemde geldsoorten, terwijl die van rubriek « 6b) in Belgische franken » niet enkel betrekking hebben op de Belgische franken doch ook op de niet-convertibele buitenlandse valuta's. Deze laatste vertegenwoordigen slechts geringe bedragen.

⁴ De data, waarop het Rentenfonds geen cijfers heeft gepubliceerd, zijn de vorderingen op het Rentenfonds begrepen in rubriek D. « Andere ».

⁵ Voor de verklaring van de verschillen tussen de nieuwe en de oude reeks (voorgaande kolom) verwijzen wij de lezer naar deel 2 van het artikel « Hoofdstuk XII, Vorderingen en schulden in de Belgische economie en XIII, Geldscheppende instellingen van de statistieken » van het Tijdschrift voor Documentatie en Voorlichting (N.B.B.) : XLIIe jaargang, deel I, nr 1, januari 1967.

⁶ Met inbegrip van F 1 miljard goud in rekening bij een buitenlandse correspondent.

d) - Totaal der geldscheppende instellingen — Passiva — Driemaandelijks cijfers

(Miljarden franken)

	30-6-63 7	30-9-63	31-12-63	31-3-64	30-6-64	30-9-64	31-12-64	31-3-65	30-6-65	30-9-65	31-12-65	31-3-66	30-6-66	30-9-66	31-12-66	31-3-67	30-6-67	30-9-67	31-12-67	31-3-68	30-6-68			
A. Verplichtingen aan het buitenland :																								
1. I.M.F.	0,2	0,2	0,2	0,2	0,2	0,2	0,2	0,2	0,2	0,2	0,2	0,2	0,2	0,2	0,2	0,2	0,2	0,2	0,2	0,2	0,2	0,2		
2. E.B.U.	—	—	—	—	—	—	—	—	—	—	—	—	—	—	—	—	—	—	—	—	—	—		
3. Andere :																								
a) in deviezen ²	29,1	32,4	34,4	40,5	41,7	43,1	45,9	54,9	51,1	53,1	55,3	62,6	62,9	67,7	78,3	73,2	84,5	85,7	89,3	94,8	110,2			
b) in Belgische franken ^{1 2}	19,3	20,9	20,6	20,4	21,1	19,4	21,6	24,3	24,2	23,5	23,6	23,5	24,3	24,0	26,2	26,7	27,1	29,4	31,6	33,5	37,0			
4. Statistische aanpassing	—	—	—	—	—	—	—	—	—	—	—	—	—	—	—	—	—	—	—	—	—	—		
Totaal der verplichtingen aan het buitenland	48,6	53,5	55,2	61,1	63,0	62,7	67,7	79,4	75,5	76,8	79,1	86,3	87,4	91,9	104,7	100,1	111,8	115,3	121,1	128,5	147,4			
B. Verplichtingen aan de binnenlandse geldscheppende sector :																								
1. Munten en biljetten ³	2,8	3,0	3,1	3,5	3,2	3,2	3,4	3,7	3,8	3,8	3,9	4,1	4,2	3,7	3,8	3,9	4,0	4,0	4,3	4,4	4,8			
2. Andere :																								
a) aan de Nationale Bank van België	0,3	1,5	0,3	0,2	0,7	...	1,0			
b) aan de openbare instellingen	0,1	0,1	0,1	...	0,6	0,5	0,1	0,1	0,1	...	0,1	0,1	0,4	0,1	0,3	0,1	0,5	0,2	0,4			
c) aan de depositobanken																								
— monetaire reserve	—	—	—	—	—	1,2	1,2	1,3	1,4	—	—	—	—	—	—	—	—	—	—	—	—			
— andere	4,3	6,4	10,0	8,9	5,6	6,3	11,7	11,1	7,0	7,5	12,3	10,4	5,8	6,3	13,3	10,0	7,7	9,0	15,7	16,1	11,4			
C. Verplichtingen aan de binnenlandse niet geldscheppende sector :																								
1. Chartaal geld ⁴	149,7	150,1	153,7	151,4	157,1	158,4	163,7	161,4	168,9	169,1	173,4	169,9	177,7	176,8	178,7	173,4	182,9	179,2	180,1	176,6	187,4		(1)	
2. Giraal geld :																								
a) aangehouden door de bedrijven en particulieren ⁵	108,6	105,5	112,0	110,6	116,1	113,8	122,9	122,4	128,4	126,5	133,4	132,2	139,7	133,6	146,0	139,0	149,2	148,2	153,0	155,0	161,3		(1)	
b) aangehouden door de overheid	12,7	11,2	12,1	11,3	12,4	11,7	10,8	9,2	12,2	10,8	11,8	12,4	12,0	12,0	14,9	14,0	15,4	15,8	17,4	18,4	24,0		(1)	
3. Quasi-monetaire liquiditeiten :																								
a) aangehouden door de bedrijven en particulieren :																								
— deposito's in Belgische franken op meer dan één maand	27,9	26,6	25,8	26,4	25,6	29,9	29,5	32,7	32,4	34,2	35,4	38,3	36,3	40,5	40,5	45,6	45,1	48,7	48,6	53,0	53,0		(2)	
— deposito's in Belgische franken op depositoboekjes	23,4	26,4	29,2	31,9	32,7	34,2	35,6	37,8	38,8	40,6	42,0	44,1	44,8	46,0	48,5	52,0	53,8	57,0	59,2	62,9	65,3		(2)	
— deposito's in deviezen	8,2	8,4	9,1	10,1	8,1	5,0	5,1	4,5	5,1	3,9	4,4	4,2	4,9	5,1	5,7	6,0	7,5	6,9	8,4	7,5	7,8		(3)	
b) aangehouden door de Schatkist		(4)
4. Obligatieleningen	11,2	11,3	11,4	11,2	11,2	11,3	11,4	11,4	11,3	11,3	11,4	11,5	11,5	11,7	12,0	12,4	12,6	13,1	13,5	14,7	15,3		(13)	
5. Andere :																								
a) tegenover het Rentenfonds ⁶	0,3	0,3	0,5	1,5	0,1	3,0	0,2	—	—		(11)	
b) tegenover de parastatale kredietinstellingen	0,7	0,3	0,3	0,4	0,6	1,1	...	0,7	0,1	0,4	0,2	0,6	0,2	0,2	...	0,3	0,3	0,4	0,1	0,4	0,6		(12)	
c) tegenover de Schatkist	—	—	—	—	—	—	—	—	—	—	—	—	—	—	—	—	—	—	—	—	—	—		(7)
D. Andere	80,4	81,6	84,5	83,5	89,4	89,8	95,4	93,9	99,1	98,3	99,9	99,7	101,2	104,9	110,4	106,6	126,8	129,4	131,5	131,4	127,8		(14)	
TOTAAL DER PASSIVA ...	479,1	485,8	506,8	510,4	525,1	528,6	559,2	570,3	584,6	584,8	607,4	614,4	625,8	633,8	678,9	663,4	717,4	730,1	753,6	769,1	806,5			

Kolom van tabel XIII-1
* Gezamenlijke balansen van
de geldschep. instel. » waarin
de rubriek begrepen is

1 Voor de N.B.B. inbegrepen de verbintenissen in Belgische franken tegenover de internationale instellingen andere dan het I.M.F. en de E.B.U.; voor de andere geldscheppende instellingen, inbegrepen de verbintenissen in Belgische franken tegenover de internationale instellingen gevestigd in de B.L.E.U., sedert men deze heeft kunnen verwijderen uit de binnenlandse niet geldscheppende sector, d.i. sedert juni 1958.

2 Voor de data vóór 30 juni 1963 hebben de bedragen opgenomen in de rubriek « 3a) in buitenlandse valuta's » uitsluitend betrekking op de convertibele vreemde geldsoorten, terwijl die van rubriek « 3b) in Belgische franken » niet enkel betrekking hebben op de Belgische franken doch ook op de niet-convertibele buitenlandse valuta's. Deze laatste vertegenwoordigen slechts geringe bedragen.

3 N.B.B. : inclusief de munten en biljetten van de Schatkist die door andere geldscheppende instellingen dan de Nationale Bank van België worden aangehouden. *Geldscheppende openbare instellingen* : alleen de munten en biljetten van de Schatkist in de handen van de Nationale Bank van België.

4 De cijfers van deze rubriek zijn onderschat voor de Nationale Bank van België en overschat voor de openbare instellingen voor een bedrag gelijk aan de munten en biljetten van de Schatkist, die door de andere geldscheppende instellingen dan de Nationale Bank van België worden aangehouden.

5 N.B.B. : inclusief de rekeningen op zicht van de parastatale instellingen, behalve die van het Rentenfonds, hetwelk onder C5a of D. « Andere » voorkomt. *Geldscheppende openbare instellingen* : inclusief de rekeningen op zicht van de parastatale instellingen, behalve deze van bepaalde administratieve parastatale instellingen welke in rubriek C2b begrepen zijn.

6 Op de data, waarop het Rentenfonds geen cijfers heeft gepubliceerd, zijn de verplichtingen aan het Rentenfonds begrepen in rubriek D. « Andere ».

7 Voor de verklaring van de verschillen tussen de nieuwe en de oude reeks (voorgaande kolom) verwijzen wij de lezer naar deel 2 van het artikel « Hoofdstuk XII, Vorderingen en schulden in de Belgische economie en XIII, Geldscheppende instellingen van de statistieken » van het Tijdschrift voor Documentatie en Voorlichting (N.B.B.) : XLIIe jaargang, deel I, nr 1, januari 1967.

XIII - 3. — GELDHOEVEELHEID EN QUASI MONETAIRE LIQUIDITEITEN
(Veranderingen in miljarden franken)

A.- VERANDERINGEN

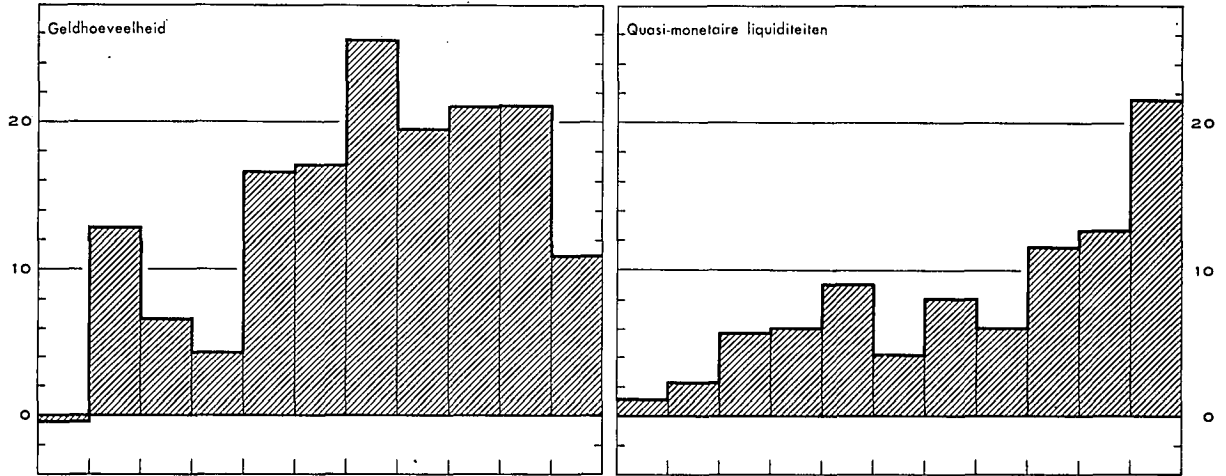

B.- OORZAKEN VAN DE VERANDERINGEN

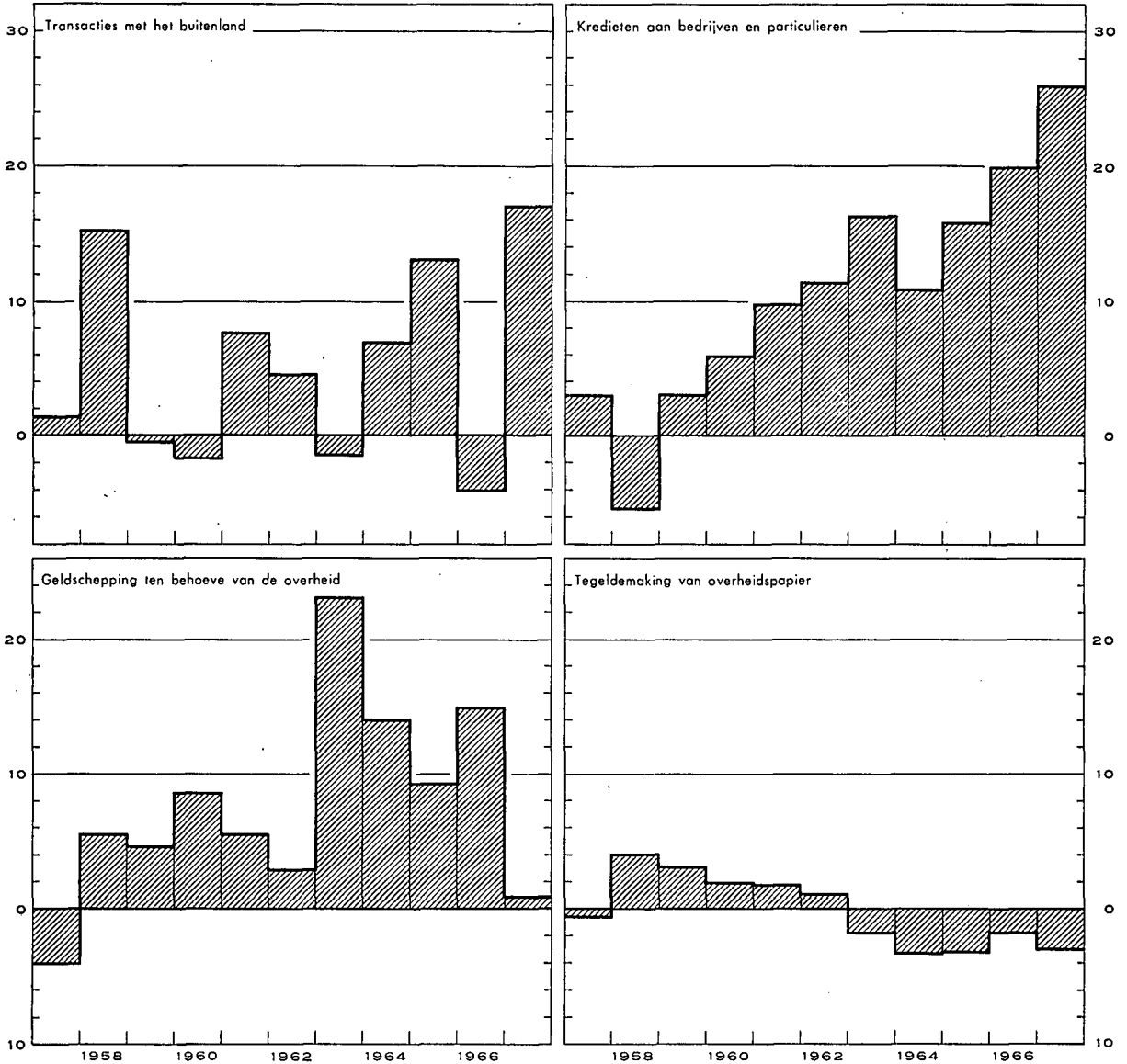

XIII - 3. — OORZAKEN VAN DE VERANDERINGEN IN DE GELDHOEVEELHEID

(Miljarden franken)

Tijdvak	Geldhoeveelheid	Quasi-monetaire liquiditeiten	Totaal van de geldhoeveelheid en van de quasi-monetaire liquiditeiten	Transacties met het buitenland (lopend saldo + kapitaaltransacties van de bedrijven en particulieren	Kredieten verleend aan bedrijven en particulieren 1	Herfinanciering buiten de geldscheppende instellingen (stijging : -) 2		Geldschepping ten behoeve van de overheid		Tegeldemaking van overheidspapier		Kredieten aan niet-geldscheppende financiële instellingen	Obligatieleningen van de depositobanken	Diversen
						van commerciële vorderingen op het buitenland	van kredieten aan bedrijven en particulieren	Staat	Andere overheidsinstellingen 3	aankoop op de markt door de geldscheppende instellingen	door tussenkomst van het Rentenfonds			
	(1)	(2)	(3)	(4)	(5)	(6)	(7)	(8)	(9)	(10)	(11)	(12)	(13)	(14)
1963 1 ^e kwartaal	+ 8,1	+ 2,2	+ 10,3	+ 3,3	+ 1,9	- 1,3	- 0,3	+ 11,6	- 1,3	- 0,2	+ 0,2	+ 0,5	- 0,1	- 4,0
2 ^e kwartaal	+10,6	+ 1,4	+ 12,0	- 0,1	+ 3,8	...	+ 0,4	+ 6,4	+ 0,1	- 0,4	+ 0,9	...	- 0,1	+ 1,0
3 ^e kwartaal	- 4,1	+ 1,9	- 2,2	- 2,0	+ 2,9	+ 0,7	+ 0,1	- 1,8	+ 0,1	- 0,9	- 0,3	+ 0,7	- 0,1	- 1,6
4 ^e kwartaal	+11,0	+ 2,7	+ 13,7	- 2,6	+ 7,8	+ 0,5	+ 1,1	+ 7,2	+ 0,9	- 0,1	- 0,9	+ 0,2	- 0,1	- 0,3
Totaal ...	+25,6	+ 8,2	+ 33,8	- 1,4	+ 16,4	- 0,1	+ 1,3	+ 23,4	- 0,2	- 1,6	- 0,1	+ 1,4	- 0,4	- 4,9
1964 1 ^e kwartaal	- 4,5	+ 4,3	- 0,2	- 0,8	+ 3,8	- 1,4	- 4,2	+ 3,7	- 0,1	- 0,2	- 0,9	- 0,2	+ 0,3	- 0,2
2 ^e kwartaal	+12,2	- 2,0	+ 10,2	- 0,6	+ 3,0	+ 1,1	+ 0,8	+ 5,6	+ 0,6	- 0,3	+ 0,5	- 0,5	- 0,1	+ 0,1
3 ^e kwartaal	- 1,7	+ 2,7	+ 1,0	+ 2,1	+ 1,1	+ 0,9	+ 1,0	- 0,7	- 0,1	- 1,0	- 0,7	- 0,7	- 0,1	- 0,8
4 ^e kwartaal	+13,6	+ 1,1	+ 14,7	+ 6,3	+ 3,1	- 0,6	+ 0,8	+ 3,8	+ 1,3	- 0,7	+ 0,1	+ 1,6	- 0,1	- 0,9
Totaal ...	+19,6	+ 6,1	+ 25,7	+ 7,0	+ 11,0	...	- 1,6	+ 12,4	+ 1,7	- 2,2	- 1,0	+ 0,2	...	- 1,8
1965 1 ^e kwartaal	- 4,5	+ 4,8	+ 0,3	+ 4,7	+ 0,3	- 2,3	...	- 3,9	+ 1,0	+ 0,5	...	- 0,1	...	+ 0,1
2 ^e kwartaal	+16,5	+ 1,2	+ 17,7	+ 3,9	+ 4,6	+ 1,9	- 0,7	+ 5,1	+ 1,1	- 0,4	- 0,4	+ 0,6	+ 0,1	+ 1,9
3 ^e kwartaal	- 3,1	+ 2,5	- 0,6	+ 0,9	+ 3,1	- 2,2	+ 1,4	+ 2,2	- 1,2	- 0,9	- 1,4	- 0,1	...	- 2,4
4 ^e kwartaal	+12,2	+ 3,1	+ 15,3	+ 3,7	+ 7,9	+ 1,4	- 2,3	+ 1,5	+ 3,6	- 0,3	- 0,2	+ 0,9	- 0,1	- 0,8
Totaal ...	+21,1	+11,6	+ 32,7	+13,2	+ 15,9	- 1,2	- 1,6	+ 4,9	+ 4,5	- 1,1	- 2,0	+ 1,3	...	- 1,2
1966 1 ^e kwartaal	- 4,0	+ 4,8	+ 0,8	- 0,3	+ 2,3	+ 0,3	- 0,8	+ 2,1	- 0,4	- 1,0	- 0,3	- 0,1	- 0,1	- 0,9
2 ^e kwartaal	+14,8	- 0,6	+ 14,2	...	+ 4,0	+ 0,6	+ 1,0	+ 7,5	+ 1,2	- 0,5	...	+ 0,7	...	- 0,3
3 ^e kwartaal	- 6,9	+ 5,5	- 1,4	- 2,8	+ 4,7	+ 0,6	+ 1,5	- 7,9	+ 0,9	+ 0,5	+ 0,4	+ 1,7	- 0,2	- 0,8
4 ^e kwartaal	+17,3	+ 3,1	+ 20,4	- 0,9	+ 9,0	- 0,4	+ 0,7	+ 10,1	+ 1,5	- 0,1	- 0,7	+ 0,1	- 0,3	+ 1,4
Totaal ...	+21,2	+12,8	+ 34,0	- 4,0	+ 20,0	+ 1,1	+ 2,4	+ 11,8	+ 3,2	- 1,1	- 0,6	+ 2,4	- 0,6	- 0,6
1967 1 ^e kwartaal	-13,1	+ 9,0	- 4,1	+ 4,9	+ 4,8	- 0,3	- 3,4	- 2,7	- 3,9	- 1,1	- 1,7	- 0,3	- 0,4	...
2 ^e kwartaal	+21,1	+ 2,7	+ 23,8	+ 5,5	+ 6,6	- 0,9	- 2,4	+ 7,9	+ 3,9	- 0,3	+ 0,8	+ 1,0	- 0,3	+ 2,0
3 ^e kwartaal	- 4,3	+ 6,2	+ 1,9	+ 2,8	+ 2,9	- 2,4	+ 2,2	- 1,0	+ 0,7	- 0,5	+ 0,4	+ 0,6	- 0,4	- 3,4
4 ^e kwartaal	+ 7,3	+ 3,7	+ 11,0	+ 3,9	+ 11,7	+ 0,9	- 0,3	- 7,7	+ 3,9	- 0,1	- 0,4	+ 0,2	- 0,5	- 0,6
Totaal ...	+11,0	+21,6	+ 32,6	+17,1	+ 26,0	- 2,7	- 3,9	- 3,5	+ 4,6	- 2,0	- 0,9	+ 1,5	- 1,6	- 2,0
1968 1 ^e kwartaal	- 0,5	+ 7,1	+ 6,6	v - 0,1	+ 4,5	- 1,9	- 2,2	v + 4,1	v + 0,1	v - 1,4	...	v + 2,6	- 1,1	v + 2,0
2 ^e kwartaal	+22,7	+ 2,7	+ 25,4	v + 2,3	+ 6,1	+ 1,3	+ 0,6	v + 17,5	v - 0,1	v + 0,6	- 1,1	v - 0,3	- 0,6	v - 0,9

N. B. — Voor de indeling van de « Geldhoeveelheid », zie tabel 4, hoofdstuk XIII.
 — Voor de indeling van de « Transacties met het buitenland », zie tabel 5, hoofdstuk XIII.
 — Voor de wijze van opstelling, zie opmerking onderaan tabel 1, hoofdstuk XIII.

1 Verandering van het opgenomen bedrag van de discontokredieten, voorschotten en acceptiekredieten (excl. de wissels die dienen om commerciële vorderingen op het buitenland te mobiliseren) die oorspronkelijk door de geldscheppende instellingen verleend werden. — 2 Het gaat hier om een netto herfinanciering : kredieten bij hun oorsprong door de geldscheppende instellingen verleend en door hen gefinancierd bij niet-geldscheppende instellingen *min* kredieten bij hun oorsprong door laatstgenoemde instellingen verleend en door hen gefinancierd bij de geldscheppende instellingen. — 3 Incl. de pensioenfondsen.

XIII · 4. — GELDHOEVEELHEID

(Miljarden franken)

Einde periode	Chartaal geld			Giraal geld					Totale geldhoeveelheid	Procent chartaal geld	
	Biljetten en munten van de Schatkist	Biljetten van de N.B.B.	Chartale geldhoeveelheid ²	in handen van de Schatkist en de lagere overheid	in handen van de bedrijven en particulieren ¹			Girale geldhoeveelheid			
					Rekeningen courant bij de N.B.B. ²	Tegoeden op postrekening ²	Deposito's direct opeisbaar of op ten hoogste 30 dagen bij de banken en parastatale instellingen ²				Totaal
(1)	(2)	(3)	(4)	(5)	(6)	(7)	(8)	(9) = (4) + (8)	(10) = (3) + (9)	(11) = (8) : (10)	
1956 Juni	5,4	108,4	111,4	6,7	0,3	22,6	54,1	77,0	83,7	195,1	57,1
December	5,4	111,5	114,3	6,5	0,6	21,3	55,6	77,5	84,0	198,3	57,7
1957 Juni	5,3	111,2	113,9	7,9	0,4	23,0	56,7	80,1	88,0	201,9	56,4
December	5,4	112,7	115,5	6,4	0,9	22,0	53,2	76,1	82,5	198,0	58,3
1958 Juni	5,5	115,3	118,1	7,6	0,4	23,2	56,8	80,4	88,0	206,1	57,3
December	5,5	117,4	120,3	7,2	0,5	24,0	57,5 ³	82,0	89,2	209,5	57,4
1959 Juni	5,5	117,5	120,3	7,8	0,4	24,9	60,6	85,9	93,7	214,0	56,2
December	5,6	118,3	121,3	7,6	0,5	25,8	61,1	87,4	95,0	216,3	56,1
1960 Juni	5,7	119,3	122,1	8,2	0,4	25,7	63,5	89,6	97,8	219,9	55,5
December	5,8	124,1	126,8	7,3 ⁵	0,7	26,9	58,7 ⁴	86,3	93,6	220,4	57,5
1961 Juni	5,9	124,8	127,9	8,5	0,4	27,3	62,7 ⁴	90,4	98,9	226,8	56,4
December	6,0	129,1	132,2	10,0	0,6	27,9	66,7	95,2	105,2	237,4	55,7
1962 Juni	6,1	132,1	135,3	10,4	0,4	29,1	69,8	99,3	109,7	245,0	55,2
December	6,2	138,5	141,7	10,6	0,5	30,4	71,3	102,2	112,8	254,5	55,7
1963 Juni ⁶ (r)	6,2	146,2	149,6	12,8	0,4	32,2	78,2	110,8	123,6	273,2	54,8
<i>Nieuwe reeks⁶</i>											
Juni	6,2	146,2	149,6	12,8	0,4	32,2	76,0	108,6	121,4	271,0	55,2
December	6,3	150,5	153,7	12,1	0,5	32,9	78,6	112,0	124,1	277,8	55,3
1964 Juni	6,4	153,9	157,1	12,4	0,3	35,8	80,0	116,1	128,5	285,6	55,0
December	6,8	160,3	163,7	10,8	0,6	35,9	86,4	122,9	133,7	297,4	55,0
1965 Juni	6,9	165,8	168,9	12,2	0,4	37,5	90,5	128,4	140,6	309,5	54,6
December	7,0	170,3	173,4	11,8	0,4	37,6	95,4	133,4	145,2	318,6	54,4
1966 Juni	7,1	174,8	177,7	12,0	0,2	41,0	98,4	139,6	151,6	329,3	54,0
December	7,2	175,3	178,7	14,9	0,5	41,5	104,1	146,1	161,0	339,7	52,6
1967 April	7,2	172,4	175,8	15,3	0,3	42,6	99,8	142,7	158,0	333,8	52,7
Mei	7,2	173,9	177,0	14,0	0,4	40,4	103,3	144,1	158,1	335,1	52,8
Juni	7,2	179,7	182,8	15,4	0,3	41,1	107,9	149,3	164,7	347,5	52,6
Juli	7,3	178,7	181,7	11,7	0,3	43,0	102,7	146,0	157,7	339,4	53,5
Augustus	7,3	175,2	178,2	13,2	0,3	40,9	104,6	145,8	159,0	337,2	52,8
September	7,3	176,0	179,3	15,8	0,3	39,6	108,2	148,1	163,9	343,2	52,2
Oktober	6,9	173,3	176,0	13,6	0,4	42,6	105,9	148,9	162,5	338,5	52,0
November	6,9	172,1	174,6	15,3	0,2	40,3	110,7	151,2	166,5	341,1	51,2
December	6,8	177,5	180,1	17,4	0,5	39,0	113,5	153,0	170,4	350,5	51,4
1968 Januari	6,9	172,2	174,5	14,9	0,3	43,7	107,6	151,6	166,5	341,0	51,2
Februari	6,9	172,8	175,1	15,7	0,3	40,0	106,8	147,1	162,8	337,9	51,8
Maart	6,9	174,2	176,6	18,4	0,4	39,3	115,3	155,0	173,4	350,0	50,5
April	6,8	177,1	179,4	18,6	0,3	46,0	111,3	157,6	176,2	355,6	50,4
Mei	6,8	181,5	183,7	21,5	0,3	41,1	115,7	157,1	178,6	362,3	50,7
Juni	6,8	185,3	187,4	24,0	0,4	42,4	118,5	161,3	185,3	372,7	50,3

¹ Incl. administratieve parastatale instellingen.

² Na aftrek van de kasvoorraden der geldscheppende instellingen.

³ Dank zij een nieuwe indeling werden, vanaf augustus 1958, de rekeningen op meer dan één maand van de financiële maatschappijen bij de banken uit de geldhoeveelheid verwijderd.

⁴ In beginsel zouden de deposito's in de Belgische banken van de Kongolese ingezetenen niet in de geldhoeveelheid mogen begrepen zijn. De toepassing van dit beginsel stuit nochtans op moeilijkheden van statistische aard. De deposito's op hoogstens één maand in de Belgische banken van de Kongolese ingezetenen, niet-banken, waren dan ook tot einde juli 1960 in de geldhoeveelheid begrepen; zij werden eruit verwijderd in augustus 1960 ten belope van F 0,1 miljard en in september voor een aanvullend bedrag van F 0,4 miljard, naar deze bedragen werden er vervolgens gedeeltelijk terug in opgenomen en wel in december 1960, januari, september en oktober 1961 telkens voor F 0,1 miljard. Dit heeft tot gevolg dat de beweging van de cijfers van de kolom (7) van bovenstaande tabel voor de periode juli 1960-oktober 1961 beïnvloed wordt door louter boekhoudkundige factoren.

⁵ Het cijfer van de girale geldhoeveelheid in handen van de Schatkist en de lagere overheid per einde december 1960 is abnormaal laag terwille van de wanorde, door de stakingen veroorzaakt. Zonder deze laatste had dit cijfer ongetwijfeld tussen F 8 miljard en F 9 miljard gelegen.

⁶ Voor de verklaring van de verschillen tussen de nieuwe en de oude reeks verwijzen wij de lezer naar deel 2 van het artikel « Hoofdstuk XII, Vorderingen en schulden in de Belgische economie en XIII, Geldscheppende instellingen van de Statistieken » van het Tijdschrift voor Documentatie en Voorlichting (N.B.B.) : XLIIe jaargang, deel I, nr 1, januari 1967.

**XIII - 5. — GOUDVOORRAAD EN NETTODEVIEZENPOSITIE
VAN DE GELDSCHEPPENDE INSTELLINGEN**

(Miljarden franken)

Tijdvak	Bedragen per einde tijdvak 1			Evolutie							Evolutie	
	N.B.B.	Overige geldscheppende instellingen	Totaal (3) = (1) + (2)	Goudvoorraad en nettodeviezenpositie na statistische aanpassing			Kapitaaltransacties van de overheid met het buitenland		Herfinanciering buiten de geldscheppende instellingen van commerciële vorderingen op het buitenland (stijging: -)	Transacties met het buitenl. 3 (lopend saldo + kapitaaltransacties van de bedrijven en particulieren) (10) = (6) - (7) - (8) - (9)	Verschil tussen de gegevens van de betalingsbalans [kol. (12)] en die v.d. geldscheppende instell. [kol. (6)] 4	Goudvoorraad en nettodeviezenpositie volgens de betalingsbalans van de B.L.E.U. 5
				N.B.B.	Overige geldscheppende instellingen	Totaal	Staat 1	Andere 2				
(1)	(2)	(3)	(4)	(5)	(6)	(7)	(8)	(9)	(10)	(11)	(12)	
1959 Jaar	72,3 ^{6,7}	- 1,6	70,7 ^{6,7}	- 6,1 ^{6,7}	+ 2,0	- 4,1 ^{6,7}	- 3,1	- 0,8 ⁷	+ 0,2	- 0,4	...	- 4,1
1960 Jaar	80,6	- 5,8 ⁸	74,8 ⁸	+ 8,3	- 4,2 ⁸	+ 4,1 ⁸	+ 3,5	+ 1,7	+ 0,5	- 1,6	+ 2,1	+ 6,2
1961 Jaar	92,7	- 14,9 ⁸	77,8 ⁸	+ 12,2	- 10,4 ⁸	+ 1,8 ⁸	- 5,0	+ 0,1	- 1,1	+ 7,8	- 1,2	+ 0,6
1962 Jaar	91,0	- 10,5	80,5	- 1,7	+ 4,4	+ 2,7	- 2,2	+ 0,4	- 0,2	+ 4,7	+ 1,3	+ 4,0
1963 1 ^o kwartaal	95,4	- 11,6	83,8	+ 4,4	- 0,7	+ 3,7	+ 1,7	...	- 1,3	+ 3,3	- 1,3	+ 2,4
2 ^o kwartaal (r)	98,6	- 14,2	84,4	+ 3,2	- 2,0	+ 1,2	+ 1,3	- 0,1	+ 0,3	+ 1,5
<i>Nieuwe reeks 9</i>												
2 ^o kwartaal	98,6	- 15,4	83,2									
3 ^o kwartaal	99,6	- 18,9	80,7	+ 1,0	- 3,2	- 2,2	- 0,9	...	+ 0,7	- 2,0	...	- 2,2
4 ^o kwartaal	102,2	- 23,0	79,2	+ 2,6	- 4,4	- 1,8	+ 0,2	+ 0,1	+ 0,5	- 2,6	...	- 1,8
				+ 11,2	- 10,3	+ 0,9	+ 2,3	+ 0,1	- 0,1	- 1,4	- 1,0	- 0,1
1964 1 ^o kwartaal	101,8	- 23,5	78,3	- 0,4	- 0,5	- 0,9	+ 0,3	+ 1,0	- 1,4	- 0,8	+ 0,8	- 0,1
2 ^o kwartaal	103,2	- 23,8	79,4	+ 1,4	- 0,3	+ 1,1	+ 0,6	...	+ 1,1	- 0,6	- 0,1	+ 1,0
3 ^o kwartaal	105,2	- 24,2	81,0	+ 2,0	- 0,4	+ 1,6	- 1,5	+ 0,1	+ 0,9	+ 2,1	+ 0,3	+ 1,9
4 ^o kwartaal	114,8	- 26,8	88,0	+ 9,6	- 2,6	+ 7,0	+ 1,3	...	- 0,6	+ 6,3	+ 0,9	+ 7,9
				+ 12,6	- 3,8	+ 8,8	+ 0,7	+ 1,1	...	+ 7,0	+ 1,9	+ 10,7
1965 1 ^o kwartaal	113,3	- 26,3	87,0	- 1,5	+ 0,5	- 1,0	- 3,5	+ 0,1	- 2,3	+ 4,7	+ 0,3	- 0,7
2 ^o kwartaal	120,4	- 28,0	92,4	+ 7,1	- 1,7	+ 5,4	- 1,2	+ 0,8	+ 1,9	+ 3,9	+ 0,3	+ 5,7
3 ^o kwartaal	120,0	- 29,6	90,4	- 0,4	- 1,6	- 2,0	- 0,1	- 0,6	- 2,2	+ 0,9	- 0,6	- 2,6
4 ^o kwartaal	122,8	- 28,0	94,8	+ 2,8	+ 1,6	+ 4,4	- 0,7	...	+ 1,4	+ 3,7	+ 0,5	+ 4,9
				+ 8,0	- 1,2	+ 6,8	- 5,5	+ 0,3	- 1,2	+ 13,2	+ 0,5	+ 7,3
1966 1 ^o kwartaal	119,7	- 26,0	93,7	- 3,1	+ 2,0	- 1,1	- 1,1	...	+ 0,3	- 0,3	+ 0,4	- 0,7
2 ^o kwartaal	123,0	- 29,6	93,4	+ 3,3	- 3,7	- 0,4	- 1,0	...	+ 0,6	...	+ 0,2	- 0,2
3 ^o kwartaal	121,8	- 32,3	89,5	- 1,2	- 2,6	- 3,8	- 1,6	...	+ 0,6	- 2,8	+ 0,6	- 3,2
4 ^o kwartaal	124,5	- 35,3	89,2	+ 2,7	- 3,0	- 0,3	+ 1,0	...	- 0,4	- 0,9	- 0,9	- 1,2
				+ 1,7	- 7,3	- 5,6	- 2,7	...	+ 1,1	- 4,0	+ 0,3	- 5,3
1967 1 ^o kwartaal	124,0	- 33,2	90,8	- 0,5	+ 2,3	+ 1,8	- 2,4	- 0,4	- 0,3	+ 4,9	+ 0,9	+ 2,7
2 ^o kwartaal	129,3	- 36,4	92,9	+ 5,3	- 3,1	+ 2,2	- 2,4	...	- 0,9	+ 5,5	- 1,6	+ 0,6
3 ^o kwartaal	130,0	- 39,1	90,9	+ 0,7	- 2,8	- 2,1	- 2,8	+ 0,3	- 2,4	+ 2,8	+ 2,8	+ 0,7
4 ^o kwartaal	136,9	- 39,8	97,1	+ 6,9	- 0,7	+ 6,2	+ 1,4	...	+ 0,9	+ 3,9	- 0,6	+ 5,6
				+ 12,4	- 4,3	+ 8,1	- 6,2	- 0,1	- 2,7	+ 17,1	+ 1,5	+ 9,6
1968 1 ^o kwartaal	133,4	- 38,9	94,5	- 3,5	+ 0,9	- 2,6	v- 0,6	v ...	- 1,9	v- 0,1	v+ 0,6	v- 2,0
2 ^o kwartaal	134,5	- 37,4	97,1	+ 1,1	+ 1,5	+ 2,6	v- 1,3	v+ 0,3	+ 1,3	v+ 2,3	v- 0,4	v+ 2,2

1 Een indeling van de goudvoorraad en nettodeviezenpositie per voornaamste categorie van vorderingen en verplichtingen wordt gegeven in tabel XIII-2 en, voor de periode 1950-1960, in het *Tijdschrift voor Documentatie en Voorlichting* van juli 1961, blz. 20 tot 27.

2 Deze bedragen omvatten inzonderheid de buitenlandse leningen van de lagere overheid en van de administratieve parastatale instellingen en de bewegingen van de door de N.M.K.N. aangehouden vorderingen in internationale akkoorden (zie noot 7 hierna).

3 Cijfers van deze kolom die, berekend zoals onderhavige tabel het aantoon, worden hernomen in kolom (4) van tabel XIII-3.

4 Dit verschil is gelijk aan :

a) de veranderingen van de goudvoorraad en de nettodeviezenpositie van de geldscheppende instellingen van de B.L.E.U. die voortvloeien a) uit de veranderingen van de nettotoegoden van de Luxemburgse banken op de andere landen, België uitgezonderd, b) tot 31 december 1960, uit de veranderingen van de verplichtingen van de Belgische banken aan de Kongolese bedrijven en c) uit de veranderingen van de verplichtingen van de Luxemburgse banken en, tot het tweede kwartaal van 1958, van de Belgische banken aan de internationale instellingen gevestigd in de B.L.E.U. [die veranderingen komen voor in kolom (12), maar niet in kolom (6)].

— min, sedert het 3e kwartaal van 1963, de veranderingen van de nettotoegoden van de Belgische banken op de Luxemburgse ingezetenen [die veranderingen komen voor in kolom (6), maar niet in kolom (12)].

5 Zie tabellen IX-1, 2 en 3, rubrieken 6.21 en 6.22.

6 Krachtens de wet van 19 juni 1959 mocht de N.B.B. in haar boeken, als eigen bezit, de vordering aantekenen die de Belgische Staat op het Internationale Monetair Fonds bezit tot terugbetaling van zijn quotum als lid van het Fonds en zulks tot beloop van de door haar, ten gunste van het Fonds en ter ontlasting van de Staat, uitgegeven bijtellen, verleende kredieten of gestorte goudbedragen. Een gedeelte van de vordering die de N.B.B. krachtens deze wettelijke beschikkingen heeft, vloeit niet voort uit verrichtingen met het Fonds, doch uit eenvoudige overnamen van vorderingen van de Belgische Staat. Dergelijke overnamen hadden plaats ten bedrage van F 2,8 miljard in het derde kwartaal van 1959 en van F 0,1 miljard in het vierde kwartaal van hetzelfde jaar. In het verloop van de « Goudvoorraad en nettodeviezenpositie na statistische aanpassing » [kol. (4) en (6)] wordt met die bedragen geen rekening gehouden.

7 Ten gevolge van de Conventie van 1 juli 1959, kocht de N.M.K.N. van de N.B.B. verscheidene gevestigde vorderingen in betalingsakkoorden af. Deze afkopen werden voor ongeveer F 0,6 miljard, de vermindering van de goudvoorraad en nettodeviezenpositie van de N.B.B. [kol. (1)] tijdens het derde kwartaal van 1959. Evenals de latere terugbetalingen door het buitenland van afgekochte vorderingen, oefenen ze echter geen invloed uit op het saldo van de transacties met het buitenland opgenomen in kolom (10); in de evolutie van de goudvoorraad en nettodeviezenpositie worden zij inderdaad gelijkgesteld met kapitaaltransacties van de overheid (andere dan de Staat) met het buitenland en komen dan ook voor in de kolom (8).

8 Tijdens het derde kwartaal van 1960 werden de deposito's van de Kongolese ingezetenen bij de Belgische banken, waarmee tot dan toe geen rekening kon worden gehouden voor de berekening van de goudvoorraad en nettodeviezenpositie van de geldscheppende instellingen zoals deze in kolommen (2) en (3) van onderhavige tabel voorkomt, in « bilaterale » of « financiële » buitenlandse rekeningen omgezet; later werd een deel van de financiële rekeningen opnieuw met rekeningen van ingezetenen gelijkgesteld. Deze omzettingen brachten in de goudvoorraad en nettodeviezenpositie van de geldscheppende instellingen tijdens het derde kwartaal van 1960 een louter boekhoudkundige vermindering teweeg van F 1,3 miljard en boekhoudkundige vermeerderingen van 0,3, 0,2, 0,1 en 0,2 miljard respectievelijk in het vierde kwartaal van 1960 en het eerste, derde en vierde kwartaal van 1961. Deze boekhoudkundige vermindering en vermeerderingen werden geweerd uit de evolutie van de « goudvoorraad en nettodeviezenpositie » na statistische aanpassing » [kol. (5) en (6)].

9 Voor de verklaring van de verschillen tussen de nieuwe en de oude reeks verwijzen wij de lezer naar deel 2 van het artikel « Hoofdstuk XII, Vorderingen en schulden in de Belgische economie en XIII, Geldscheppende instellingen » van de statistieken van het *Tijdschrift voor Documentatie en Voorlichting* (N.B.B.) : XLIIIe jaargang, deel 1, nr 1, januari 1967.

XIII - 6. — OPGENOMEN BEDRAGEN VAN DE DISCONTOKREDIETEN, VOORSCHOTTEN EN ACCEPTKREDIETEN BIJ HUN OORSPRONG DOOR DE DEPOSITOBANKEN AAN DE BEDRIJVEN EN PARTICULIEREN EN AAN HET BUITENLAND VERLEEND
Zichtbare economische bestemming
(Miljarden franken)

Einde van de periode	Kredieten aan bedrijven en particulieren						Kredieten aan het buitenland				Eind-totaal
	Specifieke financieringen				Kredieten waarvan de zichtbare economische bestemming niet kon worden ontdekt	Totaal	Specifieke financiering van betalings-termijnen bij de uitvoer	Kredieten waarvan de zichtbare economische bestemming niet kon worden ontdekt		Totaal	
	van investeringen in industrie, landbouw en ambachtswezen 1	van de bouw en van transacties in onroerende goederen 2	van verkopen en leningen op afbetaling 3	van invoer 4				Kas-kredieten 4	Andere		
					(1)	(2)	(3)			(4)	
1964 Maart	8,6	6,5	11,1	9,7	63,6	99,5	13,0	4,3	1,8	19,1	118,6
Juni	9,6	6,8	12,1	9,9	64,5	102,9	13,8	4,3	1,5	19,6	122,5
September	10,3	6,9	12,2	9,1	65,9	104,4	13,3	4,7	1,6	19,6	124,0
December	10,9	6,9	12,0	9,9	67,1	106,8	14,2	5,3	1,7	21,2	128,0
1965 Maart	11,6	6,6	12,1	9,6	66,8	106,7	15,3	6,4	1,5	23,2	129,9
Juni	12,0	7,2	12,7	10,1	69,7	111,7	16,3	6,9	1,6	24,8	136,5
September	12,2	7,4	12,8	11,3	71,3	115,0	15,5	7,0	1,9	24,4	139,4
December	13,7	8,2	12,8	12,2	75,8	122,7	18,0	7,2	3,1	28,3	151,0
1966 Maart	13,8	8,0	13,0	12,0	78,3	125,1	17,9	8,1	2,7	28,7	153,8
Juni	15,0	8,6	13,4	12,4	80,0	129,4	17,9	7,7	2,5	28,1	157,5
September	16,5	8,9	13,7	11,4	83,8	134,3	18,2	7,6	2,5	28,3	162,6
December ⁵	18,2	9,2	14,1	13,2	87,9	142,6	19,6	6,7	2,5	28,8	171,4
1967 Maart	20,0	9,2	14,1	11,9	92,3	147,5	19,6	7,4	2,2	29,2	176,7
Juni	22,1	10,4	15,0	11,7	95,2	154,4	21,8	7,3	3,6	32,7	187,1
September ⁵	22,3	10,5	15,1	11,5	98,2	157,6	22,3	6,7	3,1	32,1	189,7
December ⁵	22,8	11,5	15,5	13,4	105,1	168,3	23,7	6,9	3,9	34,5	202,8
1968 Maart ⁵	23,8	11,6	16,3	13,8	107,3	172,8	25,1	8,2	4,2	37,5	210,3
Juni ⁵						179,8	26,7	9,1	4,5	40,3	220,1

1 Kredieten toegestaan in het kader van de wetten van 24 mei 1950, 17 juli 1950, 18 juli 1950, 15 februari 1961 en 14 juli 1966 (gesubsidieerde en/of gewaarborgde kredieten), en niet-« gesubsidieerde en/of gewaarborgde » kredieten waarvan ten minste een deel een oorspronkelijke looptijd heeft van 5 jaar of meer, op voorwaarde evenwel dat het geen zuiver commerciële kredieten betreft, noch kredieten hoofdzakelijk bestemd voor de financiering van de bouw of de aankoop van woningen, kantoren, scholen, ziekenhuizen, enz.

2 Kredieten aan ondernemingen die tot maatschappelijk doel hebben de oprichting van gebouwen en/of het uitvoeren van werken van burgerlijke bouwkunde, kredieten aan immobiliënvennootschappen en kredieten die vooral bestemd zijn voor het financieren van de aankoop of de bouw van woningen, kantoren, scholen, ziekenhuizen, enz.

3 Kredieten aan de kopers en verkopers op afbetaling (ongeacht of de banken al dan niet bij het verkoopcontract zijn tussenbeide gekomen), rechtstreeks door de banken toegestane persoonlijke leningen en door de banken aan de financieringsmaatschappijen verleende kredieten.

4 Inclusief de promessen op het buitenland, die in tabel XIII-7 begrepen zijn in kolom (2) « Handelspapier ».

5 Inclusief het papier dat op de laatste dag van de maand verviel en dat niet kon worden geïnd omdat die dag een zaterdag of een feestdag was.

N. B. — Voor de wijze van opstelling : zie *Tijdschrift voor Documentatie en Voorlichting*, XLIIIe jaargang, deel II, nr 3, september 1967, blz. 248.

XIII - 7. — OPGENOMEN BEDRAGEN VAN DE DISCONTOKREDIETEN, VOORSCHOTTEN EN ACCEPTKREDIETEN BIJ HUN OORSPRONG DOOR DE DEPOSITOBANKEN VERLEEND AAN DE BEDRIJVEN EN PARTICULIEREN EN AAN HET BUITENLAND

Vorm en houderschap

(Miljarden franken)

Einde van de periode	Kredieten bij hun oorsprong door de depositobanken verleend				Kredieten ondergebracht buiten de depositobanken 1			Kredieten ondergebracht bij de depositobanken				Pro memorie : Andere kredieten ondergebracht bij de banken 2 (12)
	Bank-accepten (1)	Handels-papier (2)	Voorschotten (3)	Totaal (4) = (1) tot (3) = (7) + (11)	Bank-accepten (5)	Handels-papier (6)	Totaal (7) = (5) + (6)	Bank-accepten (8)	Handels-papier (9)	Voorschotten (10)	Totaal (11) = (8) tot (10)	
A. Kredieten aan bedrijven en particulieren												
1964 Maart	9,9	46,1	43,5	99,5	6,9	7,9	14,8	3,0	38,2	43,5	84,7	—
Juni	10,3	47,8	44,8	102,9	7,5	7,8	15,3	2,8	40,0	44,8	87,6	—
September	9,5	48,0	46,9	104,4	5,5	8,4	13,9	4,0	39,6	46,9	90,5	—
December	10,3	48,7	47,8	106,8	4,7	7,4	12,1	5,6	41,3	47,8	94,7	—
1965 Maart	9,9	48,5	48,3	106,7	3,0	8,2	11,2	6,9	40,3	48,3	95,5	—
Juni	10,6	50,7	50,4	111,7	4,8	7,6	12,4	5,8	43,1	50,4	99,3	—
September	11,7	50,6	52,7	115,0	2,1	8,6	10,7	9,6	42,0	52,7	104,3	—
December	12,6	55,3	54,8	122,7	7,0	9,8	16,8	5,6	45,5	54,8	105,9	—
1966 Maart	12,3	55,3	57,5	125,1	4,7	9,9	14,6	7,6	45,4	57,5	110,5	—
Juni	12,6	57,3	59,5	129,4	5,2	10,1	15,3	7,4	47,2	59,5	114,1	—
September	11,7	57,9	64,7	134,3	4,7	9,5	14,2	7,0	48,4	64,7	120,1	—
December 3	13,8	65,5	63,3	142,6	6,4	10,3	16,7	7,4	55,2	63,3	125,9	0,2
1967 Maart	12,3	65,7	69,5	147,5	5,1	9,4	14,5	7,2	56,3	69,5	133,0	0,1
Juni	12,0	69,1	73,3	154,4	6,0	11,0	17,0	6,0	58,1	73,3	137,4	0,1
September 3	11,2	71,9	74,5	157,6	4,3	11,0	15,3	6,9	60,9	74,5	142,3	0,1
December 3	12,7	77,9	77,7	168,3	5,8	13,4	19,2	6,9	64,5	77,7	149,1	0,2
1968 Maart 3	12,7	79,3	80,8	172,8	5,3	11,9	17,2	7,4	67,4	80,8	155,6	...
Juni 3	11,6	82,0	86,2	179,8	5,0	13,1	18,1	6,6	68,9	86,2	161,7	0,1
B. Kredieten aan het buitenland												
1964 Maart	9,6	5,2	4,3	19,1	7,1	1,7	8,8	2,5	3,5	4,3	10,3	—
Juni	10,4	4,9	4,3	19,6	7,4	1,8	9,2	3,0	3,1	4,3	10,4	—
September	9,9	5,0	4,7	19,6	6,3	1,6	7,9	3,6	3,4	4,7	11,7	—
December	11,0	6,2	4,0	21,2	6,2	2,4	8,6	4,8	3,8	4,0	12,6	—
1965 Maart	11,8	6,3	5,1	23,2	6,2	2,3	8,5	5,6	4,0	5,1	14,7	—
Juni	12,6	6,4	5,8	24,8	8,3	2,6	10,9	4,3	3,8	5,8	13,9	—
September	11,8	6,8	5,8	24,4	7,5	2,6	10,1	4,3	4,2	5,8	14,3	—
December	14,4	7,3	6,6	28,3	9,2	2,9	12,1	5,2	4,4	6,6	16,2	0,1
1966 Maart	14,1	6,9	7,7	28,7	7,8	2,5	10,3	6,3	4,4	7,7	18,4	0,1
Juni	13,8	6,9	7,4	28,1	9,2	2,7	11,9	4,6	4,2	7,4	16,2	0,1
September	13,6	7,2	7,5	28,3	7,6	2,4	10,0	6,0	4,8	7,5	18,3	0,1
December 3	15,0	7,6	6,2	28,8	9,4	2,6	12,0	5,6	5,0	6,2	16,8	...
1967 Maart	14,3	8,5	6,4	29,2	8,9	2,7	11,6	5,4	5,8	6,4	17,6	0,1
Juni	16,4	9,6	6,7	32,7	8,9	3,5	12,4	7,5	6,1	6,7	20,3	0,1
September 3	16,0	9,7	6,4	32,1	7,8	3,9	11,7	8,2	5,8	6,4	20,4	0,1
December 3	16,8	11,3	6,4	34,5	10,4	5,0	15,4	6,4	6,3	6,4	19,1	0,1
1968 Maart 3	16,9	12,9	7,7	37,5	9,4	5,4	14,8	7,5	7,5	7,7	22,7	0,1
Juni 3	17,5	14,1	8,7	40,3	9,8	6,4	16,2	7,7	7,7	8,7	24,1	0,1
C. Totaal												
1964 Maart	19,5	51,3	47,8	118,6	14,0	9,6	23,6	5,5	41,7	47,8	95,0	—
Juni	20,7	52,7	49,1	122,5	14,9	9,6	24,5	5,8	43,1	49,1	98,0	—
September	19,4	53,0	51,6	124,0	11,8	10,0	21,8	7,6	43,0	51,6	102,2	—
December	21,3	54,9	51,8	128,0	10,9	9,8	20,7	10,4	45,1	51,8	107,3	—
1965 Maart	21,7	54,8	53,4	129,9	9,2	10,5	19,7	12,5	44,3	53,4	110,2	—
Juni	23,2	57,1	56,2	136,5	13,1	10,2	23,3	10,1	46,9	56,2	113,2	—
September	23,5	57,4	58,5	139,4	9,6	11,2	20,8	13,9	46,2	58,5	118,6	—
December	27,0	62,6	61,4	151,0	16,2	12,7	28,9	10,8	49,9	61,4	122,1	0,1
1966 Maart	26,4	62,2	65,2	153,8	12,5	12,4	24,9	13,9	49,8	65,2	128,9	0,1
Juni	26,4	64,2	66,9	157,5	14,4	12,8	27,2	12,0	51,4	66,9	130,3	0,1
September	25,3	65,1	72,2	162,6	12,3	11,9	24,2	13,0	53,2	72,2	138,4	0,1
December 3	28,8	73,1	69,5	171,4	15,8	12,9	28,7	13,0	60,2	69,5	142,7	0,2
1967 Maart	26,6	74,2	75,9	176,7	14,0	12,1	26,1	12,6	62,1	75,9	150,6	0,2
Juni	28,4	78,7	80,0	187,1	14,9	14,5	29,4	13,5	64,2	80,0	157,7	0,2
September 3	27,2	81,6	80,9	189,7	12,1	14,9	27,0	15,1	66,7	80,9	162,7	0,2
December 3	29,5	89,2	84,1	202,8	16,2	18,4	34,6	13,3	70,8	84,1	168,2	0,3
1968 Maart 3	29,6	92,2	88,5	210,3	14,7	17,3	32,0	14,9	74,9	88,5	178,3	0,1
Juni 3	29,1	96,1	94,9	220,1	14,8	19,5	34,3	14,3	76,6	94,9	185,8	0,2

1 Die kredieten zijn hoofdzakelijk ondergebracht bij de Nationale Bank van België, bij het Herdisconterings- en Waarborginstituut, bij andere Belgische financiële instellingen en in het buitenland.

2 Het gaat hier om handelspapier.

3 Incl. het papier dat op de laatste dag van de maand verviel en dat niet kon worden geïnd omdat die dag een zaterdag of een feestdag was.

N. B. — Voor de wijze van opstelling : zie Tijdschrift voor Documentatie en Voorlichting, XLIII^e jaargang, deel II, nr 3, september 1967, blz. 248.

**XIII - 8. — DISCONTOKREDIETEN, VOORSCHOTTEN EN ACCEPTKREDIETEN
AAN DE BEDRIJVEN EN PARTICULIEREN EN AAN HET BUITENLAND
ONDERGEBRACHT BIJ DE NATIONALE BANK VAN BELGIE**

(Miljarden franken)

Einde van de periode	Kredieten bij hun oorsprong door de Nationale Bank verleend (rechtstreekse kredieten)			Geherdiscoteerde wissels			Algemeen totaal			
	Handels-papier (1)	Voor-schotten (2)	Totaal (3) = (1) + (2)	Bank-accepten (4)	Handels-papier (5)	Totaal (6) = (4) + (5)	Bank-accepten (7)	Handels-papier (8)	Voor-schotten (9)	Totaal (10) = (7) tot (9) = (3) + (6)
A. Kredieten aan bedrijven en particulieren										
1964 Maart	1,8	...	1,8	...	1,2	1,2	...	3,0	...	3,0
Juni	1,4	...	1,4	0,9	1,9	2,8	0,9	3,3	...	4,2
September	1,0	...	1,0	0,6	1,8	2,4	0,6	2,8	...	3,4
December	1,7	...	1,7	0,1	0,9	1,0	0,1	2,6	...	2,7
1965 Maart	2,1	...	2,1	...	0,3	0,3	...	2,4	...	2,4
Juni	1,7	...	1,7	0,2	0,4	0,6	0,2	2,1	...	2,3
September	1,5	...	1,5	...	0,6	0,6	...	2,1	...	2,1
December	1,8	...	1,8	2,7	1,1	3,8	2,7	2,9	...	5,6
1966 Maart	1,7	...	1,7	0,2	0,8	1,0	0,2	2,5	...	2,7
Juni	1,4	...	1,4	1,7	1,4	3,1	1,7	2,8	...	4,5
September	1,2	...	1,2	1,7	1,9	3,6	1,7	3,1	...	4,8
December ¹	1,9	...	1,9	4,0	2,0	6,0	4,0	3,9	...	7,9
1967 Maart	1,8	...	1,8	0,8	0,5	1,3	0,8	2,3	...	3,1
Juni	1,4	...	1,4	0,2	1,1	1,3	0,2	2,5	...	2,7
September ¹	1,2	...	1,2	...	1,1	1,1	...	2,3	...	2,3
December ¹	2,2	...	2,2	0,7	2,7	3,4	0,7	4,9	...	5,6
1968 Maart ¹	2,2	...	2,2	...	0,6	0,6	...	2,8	...	2,8
Juni ¹	1,4	...	1,4	0,9	1,2	2,1	0,9	2,6	...	3,5
B. Kredieten aan het buitenland										
1964 Maart	3,0	...	3,0	3,0	3,0
Juni	4,5	0,2	4,7	4,5	0,2	...	4,7
September	4,3	...	4,3	4,3	4,3
December	4,1	0,2	4,3	4,1	0,2	...	4,3
1965 Maart	1,8	...	1,8	1,8	1,8
Juni	6,0	0,2	6,2	6,0	0,2	...	6,2
September	2,8	...	2,8	2,8	2,8
December	6,5	0,2	6,7	6,5	0,2	...	6,7
1966 Maart	4,7	0,2	4,9	4,7	0,2	...	4,9
Juni	6,8	0,6	7,4	6,8	0,6	...	7,4
September	5,8	0,4	6,2	5,8	0,4	...	6,2
December ¹	7,2	0,4	7,6	7,2	0,4	...	7,6
1967 Maart	6,6	0,3	6,9	6,6	0,3	...	6,9
Juni	6,1	0,7	6,8	6,1	0,7	...	6,8
September ¹	2,7	...	2,7	2,7	2,7
December ¹	7,2	0,9	8,1	7,2	0,9	...	8,1
1968 Maart ¹	4,8	0,5	5,3	4,8	0,5	...	5,3
Juni ¹	0,1	...	0,1	6,8	1,2	8,0	6,8	1,3	...	8,1
C. Totaal										
1964 Maart	1,8	...	1,8	3,0	1,2	4,2	3,0	3,0	...	6,0
Juni	1,4	...	1,4	5,4	2,1	7,5	5,4	3,5	...	8,9
September	1,0	...	1,0	4,9	1,8	6,7	4,9	2,8	...	7,7
December	1,7	...	1,7	4,2	1,1	5,3	4,2	2,8	...	7,0
1965 Maart	2,1	...	2,1	1,8	0,3	2,1	1,8	2,4	...	4,2
Juni	1,7	...	1,7	6,2	0,6	6,8	6,2	2,3	...	8,5
September	1,5	...	1,5	2,8	0,6	3,4	2,8	2,1	...	4,9
December	1,8	...	1,8	9,2	1,3	10,5	9,2	3,1	...	12,3
1966 Maart	1,7	...	1,7	4,9	1,0	5,9	4,9	2,7	...	7,6
Juni	1,4	...	1,4	8,5	2,0	10,5	8,5	3,4	...	11,9
September	1,2	...	1,2	7,5	2,3	9,8	7,5	3,5	...	11,0
December ¹	1,9	...	1,9	11,2	2,4	13,6	11,2	4,3	...	15,5
1967 Maart	1,8	...	1,8	7,4	0,8	8,2	7,4	2,6	...	10,0
Juni	1,4	...	1,4	6,3	1,8	8,1	6,3	3,2	...	9,5
September ¹	1,2	...	1,2	2,7	1,1	3,8	2,7	2,3	...	5,0
December ¹	2,2	...	2,2	7,9	3,6	11,5	7,9	5,8	...	13,7
1968 Maart ¹	2,2	...	2,2	4,8	1,1	5,9	4,8	3,3	...	8,1
Juni ¹	1,5	...	1,5	7,7	2,4	10,1	7,7	3,9	...	11,6

¹ Incl. het papier dat op de laatste dag van de maand verviel en dat niet kon worden geïnd omdat die dag een zaterdag of een feestdag was.
N. B. — Voor de wijze van opstelling : zie *Tijdschrift voor Documentatie en Voorlichting*, XLIIe jaargang, deel II, nr 3, september 1967, blz. 248.

**XIII - 9. — OPGENOMEN BEDRAGEN VAN DE DISCONTOKREDIETEN,
VOORSCHOTTEN EN ACCEPTKREDIETEN
BIJ HUN OORSPRONG DOOR DE GELDSCHEPPENDE INSTELLINGEN VERLEEND
AAN DE BEDRIJVEN EN PARTICULIEREN EN AAN HET BUITENLAND**

(Miljarden franken)

Einde van de periode	Kredieten bij hun oorsprong door de geldscheppende instellingen verleend 1				Kredieten ondergebracht buiten de geldscheppende instellingen			Kredieten ondergebracht bij de geldscheppende instellingen 2				Pro memorie : Andere kredieten onder- gebracht bij de geldscep- pende instel- lingen 3 (12)
	Bank- accepten	Handels- papier	Voor- schotten	Totaal	Bank- accepten	Handels- papier	Totaal	Bank- accepten	Handels- papier	Voor- schotten	Totaal	
	(1)	(2)	(3)	(4) = (1) tot (3) = (7) + (11)	(5)	(6)	(7) = (5) + (6)	(8)	(9)	(10)	(11) = (8) tot (10)	

A. Kredieten aan bedrijven en particulieren

1964 Maart	9,9	47,9	43,5	101,3	6,8	6,1	12,9	3,1	41,8	43,5	88,4	—
Juni	10,3	49,2	44,8	104,3	6,6	5,5	12,1	3,7	43,7	44,8	92,2	—
September	9,5	49,0	46,9	105,4	4,9	6,2	11,1	4,6	42,8	46,9	94,3	—
December	10,3	50,4	47,8	108,5	4,3	6,0	10,3	6,0	44,4	47,8	98,2	—
1965 Maart	9,9	50,6	48,3	108,8	3,0	7,3	10,3	6,9	43,3	48,3	98,5	—
Juni	10,6	52,4	50,4	113,4	4,2	6,8	11,0	6,4	45,6	50,4	102,4	—
September	11,7	52,1	52,7	116,5	2,0	7,6	9,6	9,7	44,5	52,7	106,9	—
December	12,6	57,1	54,8	124,5	3,9	8,1	12,0	8,7	49,0	54,8	112,5	—
1966 Maart	12,3	57,0	57,5	126,8	4,2	8,6	12,8	8,1	48,4	57,5	114,0	—
Juni	12,6	58,7	59,5	130,8	3,5	8,3	11,8	9,1	50,4	59,5	119,0	—
September	11,7	59,1	64,7	135,5	2,9	7,4	10,3	8,8	51,7	64,7	125,2	—
December 4	13,8	67,4	63,3	144,5	2,2	7,6	9,8	11,6	59,8	63,3	134,7	0,2
1967 Maart	12,3	67,5	69,5	149,3	4,3	8,7	13,0	8,0	58,8	69,5	136,3	0,1
Juni	12,0	70,5	73,3	155,8	5,7	9,7	15,4	6,3	60,8	73,3	140,4	0,1
September 4	11,2	73,1	74,5	158,8	3,9	9,4	13,3	7,3	63,7	74,5	145,5	0,1
December 4	12,7	80,1	77,7	170,5	4,2	9,5	13,7	8,5	70,6	77,7	156,8	0,2
1968 Maart 4	12,7	81,5	80,8	175,0	4,9	10,8	15,7	7,8	70,7	80,8	159,3	...
Juni 4	11,6	83,4	86,2	181,2	3,9	11,3	15,2	7,7	72,1	86,2	166,0	0,1

B. Kredieten aan het buitenland

1964 Maart	9,6	5,2	4,3	19,1	3,9	1,7	5,6	5,7	3,5	4,3	13,5	—
Juni	10,4	4,9	4,3	19,6	2,9	1,6	4,5	7,5	3,3	4,3	15,1	—
September	9,9	5,0	4,7	19,6	1,9	1,6	3,5	8,0	3,4	4,7	16,1	—
December	11,0	6,2	4,0	21,2	2,0	2,2	4,2	9,0	4,0	4,0	17,0	—
1965 Maart	11,8	6,3	5,1	23,2	4,3	2,2	6,5	7,5	4,1	5,1	16,7	—
Juni	12,6	6,4	5,8	24,8	2,2	2,3	4,5	10,4	4,1	5,8	20,3	—
September	11,8	6,8	5,8	24,4	4,3	2,5	6,8	7,5	4,3	5,8	17,6	—
December	14,4	7,3	6,6	28,3	2,6	2,7	5,3	11,8	4,6	6,6	23,0	0,1
1966 Maart	14,1	6,9	7,7	28,7	2,8	2,3	5,1	11,3	4,6	7,7	23,6	0,1
Juni	13,8	6,9	7,4	28,1	2,4	2,1	4,5	11,4	4,8	7,4	23,6	0,1
September	13,6	7,2	7,5	28,3	1,8	2,0	3,8	11,8	5,2	7,5	24,5	0,1
December 4	15,0	7,6	6,2	28,8	2,1	2,2	4,3	12,9	5,4	6,2	24,5	...
1967 Maart	14,3	8,5	6,4	29,2	2,3	2,4	4,7	12,0	6,1	6,4	24,5	0,1
Juni	16,4	9,6	6,7	32,7	2,8	2,8	5,6	13,6	6,8	6,7	27,1	0,1
September 4	16,0	9,7	6,4	32,1	4,3	3,6	7,9	11,7	6,1	6,4	24,2	0,1
December 4	16,8	11,3	6,4	34,5	3,0	4,1	7,1	13,8	7,2	6,4	27,4	0,1
1968 Maart 4	16,9	12,9	7,7	37,5	4,4	4,6	9,0	12,5	8,3	7,7	28,5	0,1
Juni 4	17,5	14,2	8,7	40,4	2,7	4,9	7,6	14,8	9,3	8,7	32,8	0,1

C. Totaal

1964 Maart	19,5	53,1	47,8	120,4	10,7	7,8	18,5	8,8	45,3	47,8	101,9	—
Juni	20,7	54,1	49,1	123,9	9,5	7,1	16,6	11,2	47,0	49,1	107,3	—
September	19,4	54,0	51,6	125,0	6,8	7,8	14,6	12,6	46,2	51,6	110,4	—
December	21,3	56,6	51,8	129,7	6,3	8,2	14,5	15,0	48,4	51,8	115,2	—
1965 Maart	21,7	56,9	53,4	132,0	7,3	9,5	16,8	14,4	47,4	53,4	115,2	—
Juni	23,2	58,8	56,2	138,2	6,4	9,1	15,5	16,8	49,7	56,2	122,7	—
September	23,5	58,9	58,5	140,9	6,3	10,1	16,4	17,2	48,8	58,5	124,5	—
December	27,0	64,4	61,4	152,8	6,5	10,8	17,3	20,5	53,6	61,4	135,5	0,1
1966 Maart	26,4	63,9	65,2	155,5	7,0	10,9	17,9	19,4	53,0	65,2	137,6	0,1
Juni	26,4	65,6	66,9	158,9	5,9	10,4	16,3	20,5	55,2	66,9	142,6	0,1
September	25,3	66,3	72,2	163,8	4,7	9,4	14,1	20,6	56,9	72,2	149,7	0,1
December 4	28,8	75,0	69,5	173,3	4,3	9,8	14,1	24,5	65,2	69,5	159,2	0,2
1967 Maart	26,6	76,0	75,9	178,5	6,6	11,1	17,7	20,0	64,9	75,9	160,8	0,2
Juni	28,4	80,1	80,0	188,5	8,5	12,5	21,0	19,9	67,6	80,0	167,5	0,2
September 4	27,2	82,8	80,9	190,9	8,2	13,0	21,2	19,0	69,8	80,9	169,7	0,2
December 4	29,5	91,4	84,1	205,0	7,2	13,6	20,8	22,3	77,8	84,1	184,2	0,3
1968 Maart 4	29,6	94,4	88,5	212,5	9,3	15,4	24,7	20,3	79,0	88,5	187,8	0,1
Juni 4	29,1	97,6	94,9	221,6	6,6	16,2	22,8	22,5	81,4	94,9	198,8	0,2

1 Kredieten bij hun oorsprong verleend door de depositobanken [kolom (4) van tabel XIII-7] en door de Nationale Bank van België [kolom (3) van tabel XIII-8].

2 Kredieten ondergebracht bij de depositobanken, bij de Nationale Bank van België, bij het Gemeentekrediet van België en bij het Herdiscontering- en Waarborginstituut (kredieten welke deze instelling door een beroep op de geldscheppende instellingen financiert).

3 Het gaat hier om handelspapier.

4 Incl. het papier dat op de laatste dag van de maand verviel en dat niet kon worden geïnd omdat die dag een zaterdag of een feestdag was.

N. B. — Voor de wijze van opstelling: zie Tijdschrift voor Documentatie en Voorlichting, XLIIe jaargang, deel II, nr 3, september 1967, blz. 248.

XIII - 10. — BALANSEN VAN DE NATIONALE BANK VAN BELGIE

(Miljoenen franken)

Posten	1960 31 december	1961 31 december	1962 31 december	1963 31 december	1964 31 december	1965 31 december	1966 31 december	1967 31 december
ACTIVA								
Goudvoorraad	58.525	62.424	68.248	68.566	72.555	77.913	76.233	73.963
Vreemde valuta's	12.605	20.432	12.848	21.532	26.996	21.864	21.405	36.087
Te ontvangen vreemde valuta's en goud	6.775	6.856	2.935	10.924	9.260	9.682	11.477	12.468
Activa in het buitenland, in Belgische franken	—	—	—	1.500	1.500	1.500	1.500	3.000
Internationale akkoorden (Wetten van 28-7-1948 en 19-6-1959) :								
a) E.B.U.	3.509	413	251	118	62	7	—	—
b) E.M.A.
c) I.M.F. — Deelneming	4.388	7.989	6.738	7.064	8.716	12.230	15.189	14.736
— Leningen	—	—	—	—	1.500	3.375	3.375	1.875
d) andere akkoorden	6
Debiteuren wegens termijnverkopen van vreemde valuta's en goud	11.821	18.494	12.341	21.093	26.397	21.376	21.311	35.521
Handelspapier	6.773	5.086	10.083	9.290	7.001	12.295	15.503	13.834
Voorschotten op onderpand	51	74	3.022	1.655	625	34	338	345
Overheidseffecten (Art. 20 der statuten. Overeenkomsten van 14-9-1948, 15-4-1952 en 1-2-1963)	6.040	6.515	5.140	9.275	9.825	9.025	9.575	2.650
Deel- en pasmunt	617	490	326	247	397	455	302	320
Tegoed bij het Bestuur der Postchecks ...	1	2	2	1	2	1	2	2
Geconsolideerde vordering op de Staat (Wetten van 28-7-1948 en 19-6-1959) .	34.000	34.000	34.000	34.000	34.000	34.000	34.000	34.000
Overheidsfondsen (art. 18 en 21 der stat.)	2.519	2.568	2.627	2.703	2.793	2.953	3.197	3.367
Gebouwen, materieel en meubelen	1.519	1.539	1.593	1.657	1.712	1.788	1.909	1.999
Waarden van de Pensioenkas van het Personeel	1.075	1.168	1.278	1.430	1.593	1.804	2.035	2.329
Diversen	698	544	1.778	1.186	1.215	1.509	1.640	1.357
Orderekening :	150.916	168.594	163.210	192.241	206.149	211.817	218.991	237.853
Bestuur der Postchecks : Tegoed voor rekening van de Minister van Nationale Opvoeding en Kultuur (Schoolpakt, wet van 29 mei 1959, artikel 15)	2.114	2.170	1.911	1.500	1.450	1.362	1.350	1.672
PASSIVA								
Bankbiljetten in omloop	124.091	129.078	138.481	150.508	160.286	170.269	175.311	177.482
Rekeningen-courant :								
gewone rekening	24	1	5	3	5	18	12	2
buitengewone conjunctuurtaks (Wet van 12-3-1957)	185	25	27	17	12	14	13	10
speciale rekening vereffening E.B.U.	—	—
Banken in het buitenl. : gew. rekening.	308	445	387	309	329	394	390	316
Diverse rekeningen-courant	2.606	8.338	3.474	3.298	1.651	2.337	2.281	3.206
Internationale akkoorden (Wetten van 28-7-1948 en 19-6-1959) :								
a) E.M.A.	249	200	185	126	161	262	128	271
b) andere akkoorden	263	365	413	333	383	217	325	326
Totaal der verbintenissen op zicht ...	127.726	138.452	142.972	154.594	162.827	173.511	178.460	181.613
Belgische banken, monetaire reserve	—	—	—	—	1.253
Te leveren vreemde valuta's en goud ...	18.644	25.376	15.271	32.000	35.707	31.151	32.800	48.218
Pensioenkas van het Personeel	1.075	1.168	1.278	1.430	1.593	1.804	2.035	2.329
Diversen	938	1.007	1.016	1.453	1.849	2.187	2.366	2.216
Kapitaal	400	400	400	400	400	400	400	400
Reserves en afschrijvingsrekeningen	2.133	2.191	2.273	2.364	2.520	2.764	2.930	3.077
Orderekening :	150.916	168.594	163.210	192.241	206.149	211.817	218.991	237.853
Minister van Nationale Opvoeding en Kultuur : Tegoed voor zijn rekening bij het Bestuur der Postchecks (Schoolpakt, wet van 29 mei 1959, artikel 15)	2.114	2.170	1.911	1.500	1.450	1.362	1.350	1.672

N. B. — Het Jaarverslag van de N.B.B. bevat, in bijlage, al de weekstaten voor het verslagjaar. Het geeft eveneens een beknopte toelichting bij de voornaamste balansposten.

XIII - 10. — WEEKSTATEN VAN DE NATIONALE BANK VAN BELGIE

(Miljoenen franken)

Posten	1967 8 mei	1968 6 mei	1967 5 juni	1968 10 juni	1967 10 juli	1968 8 juli	1967 7 augustus	1968 5 augustus
ACTIVA								
Goudvoorraad	76.175	72.508	76.074	73.447	75.953	75.635	75.813	75.933
Vreemde valuta's	23.655	33.220	27.774	30.691	30.716	23.908	33.427	22.609
Te ontvangen vreemde valuta's en goud	11.373	13.200	15.463	14.193	15.295	13.141	14.720	12.690
Activa in het buitenland, in Belgische franken	1.500	3.000	—	3.000	—	3.000	—	3.000
Internationale akkoorden (Wetten van 28-7-1948 en 19-6-1959) :								
a) E.M.A.
b) I.M.F. :								
— Deelneming	15.355	16.313	15.273	18.189	15.176	18.123	15.195	18.134
— Leningen ¹	3.375	1.875	1.875	1.875	1.875	5.875	1.875	5.875
c) andere akkoorden	185	123	17	103	...	77	...	18
Debiteuren wegens termijnverkopen van vreemde valuta's en goud	22.671	32.767	26.906	30.017	29.794	23.890	32.611	22.225
Handelspapier	8.317	6.505	9.245	8.790	11.321	14.503	8.099	13.869
Voorschotten op onderpand	566	80	1.939	1.838	2.357	3.037	2.503	1.363
Overheidseffecten : (Art. 20 der statuten. Overeenkomsten van 14-9-1948 en 15-4-1952)								
Belgische overheidseffecten	9.125	9.875	9.225	8.950	9.800	9.700	8.800	8.900
Luxemburgse overheidseffecten	—	—	—	200	—	200	—	200
Deel- en pasmunt	338	444	286	397	227	339	272	359
Tegood bij het Bestuur der Postchecks ...	2	2	2	1	1	1	1	1
Geconsolideerde vordering op de Staat (Wetten van 28-7-1948 en 19-6-1959) .	34.000	34.000	34.000	34.000	34.000	34.000	34.000	34.000
Overheidsfondsen (art. 18 en 21 der stat.)	3.367	3.514	3.367	3.514	3.367	3.515	3.367	3.514
Gebouwen, materieel en meubelen	1.909	1.999	1.909	1.999	1.909	1.999	1.909	1.999
Waarden van de Pensioenkas van het Personeel	2.124	2.440	2.143	2.465	2.142	2.464	2.151	2.467
Diversen	1.979	1.426	1.850	1.582	2.419	2.658	1.823	2.354
	216.016	233.291	227.348	235.251	236.352	236.065	236.566	229.510
Orderekening :								
Bestuur der Postchecks : Tegood voor rekening van de Minister van Nationale Opvoeding (Schoolpakt, wet van 29-5-1959, artikel 15)	792	1.308	670	1.155	427	1.040	298	916
PASSIVA								
Bankbiljetten in omloop	171.603	177.323	175.475	180.353	181.518	188.283	177.872	184.068
Rekeningen-courant :								
Schatkist { gewone rekening	3	15	20	7	1	22	13	1
{ buitengewone conjunctuurtaks (Wet van 12-3-1957)	13	9	12	9	12	9	13	9
Banken in het buitenl. : gew. rekening.	396	349	347	302	359	329	317	354
Diverse rekeningen-courant	2.061	845	1.027	1.344	881	999	2.427	710
Internationale akkoorden (Wetten van 28-7-1948 en 19-6-1959) :								
a) E.M.A.	133	276	95	189	98	266	82	205
b) andere akkoorden	97	153	79	156	100	143	67	138
Totaal der verbintenissen op zicht ...	174.306	178.970	177.055	182.360	182.969	190.051	180.791	185.485
Belgische banken, monetaire reserve
Te leveren vreemde valuta's en goud ...	34.075	46.211	42.458	44.470	45.217	37.257	47.477	35.139
Pensioenkas van het Personeel	2.124	2.440	2.143	2.465	2.142	2.464	2.151	2.467
Diversen	2.144	2.155	2.325	2.441	2.657	2.778	2.780	2.904
Kapitaal	400	400	400	400	400	400	400	400
Reserves en afschrijvingsrekeningen	2.967	3.115	2.967	3.115	2.967	3.115	2.967	3.115
	216.016	233.291	227.348	235.251	236.352	236.065	236.566	229.510
Orderekening :								
Minister van Nationale Opvoeding : Tegood voor zijn rekening bij het Bestuur der Postchecks (Schoolpakt, wet van 29-5-1959, artikel 15)	792	1.308	670	1.155	427	1.040	298	916

¹ Speciale bons van de Belgische Schatkist (Wet van 4-1-1963, Overeenkomst d.d. 1-2-1963).

N. B. — Het Jaarverslag van de Nationale Bank van België bevat, in bijlage, al de weekstaten voor het verslagjaar. Het geeft eveneens een beknopte toelichting bij de voornaamste balansposten.

XIII - 11. — VERRICHTINGEN IN POSTREKENING

Bron : *Bestuur der Postchecks.*

	Duizenden rekeningen	Totaal tegoed 1	Tegoe <i>d</i> van particulieren 2	Credit		Debet		Algemene beweging	Percentages van de verrichtingen uitgevoerd zonder gebruik van chartaal geld
				Stortingen en diversen	Giro's	Cheques en diversen	Giro's		
(miljarden franken)									
1960	855	37,1	27,0	42,5	103,3	41,6	103,3	290,7	92
1961	882	40,3	29,2	45,7	111,2	46,1	111,2	314,2	92
1962	907	43,4	31,7	49,7	118,4	49,4	118,4	335,9	92
1963	933	47,9	34,8	54,8	130,5	54,6	130,5	370,4	92
1964	956	50,5	36,8	62,8	147,4	62,2	147,4	419,8	93
1965	981	54,1	38,8	72,4	163,7	72,2	163,7	472,0	93
1966	988	58,4	40,7	81,6	182,3	81,1	182,3	527,3	93
1967	998	60,6	41,3	89,0	194,5	89,2	194,5	567,1	93
1966 4 ^e kwartaal	994	58,9	40,8	86,2	187,3	82,4	187,3	543,3	93
1967 1 ^e kwartaal	995	60,3	41,0	86,1	193,6	89,0	193,6	562,1	94
2 ^e kwartaal	995	59,1	41,2	89,6	193,4	89,3	193,4	565,6	93
3 ^e kwartaal	998	61,4	41,3	88,8	192,4	89,4	192,4	562,9	93
4 ^e kwartaal	1.004	61,4	41,8	91,7	198,5	89,2	198,5	577,8	93
1968 1 ^e kwartaal	1.004	62,5	42,3	92,6	204,7	94,0	204,7	596,0	94
2 ^e kwartaal	1.003	62,0	43,2	98,0	205,2	97,7	205,2	606,1	93
1967 April	995	58,2	40,7	87,2	193,3	86,0	193,3	559,8	93
Mei	994	59,5	41,6	90,1	193,5	92,8	193,5	569,9	93
Juni	995	59,5	41,3	91,4	193,3	89,2	193,3	567,2	93
Juli	996	68,0	41,9	102,8	217,1	103,1	217,1	640,1	93
Augustus	998	58,7	41,0	83,4	185,4	86,1	185,4	540,2	93
September	1.001	57,6	41,0	80,1	174,6	79,0	174,6	508,3	93
Oktober	1.003	62,0	41,4	92,1	200,6	90,4	200,6	583,7	93
November	1.004	60,6	41,4	89,9	202,4	91,2	202,4	585,8	94
December	1.004	61,5	42,5	93,0	192,5	86,0	192,5	563,9	93
1968 Januari	1.004	66,0	42,7	101,6	223,8	103,1	223,8	652,3	94
Februari	1.004	62,1	42,3	86,8	200,2	92,7	200,2	579,9	94
Maart	1.004	59,4	42,0	89,4	190,2	86,1	190,2	555,8	93
April	1.004	62,4	42,6	98,6	204,2	96,1	204,2	603,1	94
Mei	1.003	62,4	43,3	100,5	219,2	105,6	219,2	644,4	93
Juni	1.003	61,3	43,6	95,1	192,1	91,4	192,1	570,7	93

1 Omvat het tegoed van de particulieren en van de Rijkerekenplichtigen.

2 Deze tegoeden omvatten de vrije tegoeden en, tot en met juni 1961, de effecten van de Muntsaneringslening waarin de definitief geblokkeerde tegoeden werden omgezet; vanaf juli 1961, alleen de vrije tegoeden. De cijfers over de vrije tegoeden der particulieren per einde tijdvak, worden in de stand van de Staatsschuld gepubliceerd (cf. tabel 3, hoofdstuk XVI van onderhavig Tijdschrift).

3 Gemiddeld tegoed op het einde van elke dag der maand, zowel werkdagen als niet-werkdagen. Voor een zon- of feestdag is het aangeduide tegoed dit van de vorige werkdag.

XIII - 12. — ALGEMENE STAAT DER BANKEN ¹

(Miljoenen franken)

Activa

Posten	1964 31 december	1965 31 december	1966 31 december	1967 31 december	1967 31 mei	1968 31 mei	1967 30 juni	1968 30 juni
A. Spaargelden (art. 15, K.B. 42)	—	—	—	—	—	—	—	—
B. Beschikbare en vlottende middelen :								
Activa van de monetaire reserve, speciaal deposito bij de N.B.B.	1.252	—	—	—	—	—	—	—
Kas, Nationale Bank, postrekening, N.K.B.K.	9.683	10.493	10.491	10.583	5.352	5.723	5.611	6.097
Daggeld	1.650	3.253	4.743	5.559	4.269	4.696	4.689	6.863
Bankiers	22.926	29.786	41.276	49.380	38.040	63.215	39.091	64.006
Moedermaatsch., filialen en dochtermaatschappijen .	6.379	3.203	9.235	10.353	9.428	14.795	9.754	13.451
Andere te innen waarden op korte termijn	9.559	10.746	15.465	16.506	17.809	17.272	19.996	23.468
Wissels	84.885	91.587	106.751	118.984	115.785	127.571	119.495	128.615
a) Overheidspapier	32.375	34.175	39.162	41.099	42.885	44.382	46.766	43.648
b) Handelpapier ²	52.510	57.412	67.589	77.885	72.900	83.189	72.729	84.967
Prolongaties en voorschotten op effecten	1.149	1.348	1.245	1.516	1.372	1.475	1.271	1.515
Debiteuren wegens verstrekte accepten	21.292	26.938	28.785	29.484	27.874	28.338	28.409	29.066
Diverse debiteuren	50.802	60.186	68.329	82.733	78.848	92.095	78.823	93.537
Effecten	74.789	86.447	94.289	110.154	97.214	119.345	100.484	122.462
a) Belegde wettelijke reserve	605	705	789	833	794	867	831	904
b) Belgische overheidsfondsen	69.307	80.181	87.264	102.140	90.269	108.556	92.656	111.094
c) Buitenlandse overheidsfondsen	601	1.354	1.896	2.384	1.816	4.515	2.366	4.955
d) Bankaandelen	1.868	1.912	1.904	2.195	1.995	2.410	2.003	2.686
e) Andere fondsen	2.408	2.295	2.436	2.602	2.340	2.997	2.628	2.823
Diversen	3.040	3.184	4.021	5.356	3.422	4.501	4.448	4.748
Niet gestort kapitaal	—	—	—	—	—	—	—	—
Totaal beschikbare en vlottende middelen ...	287.406	327.171	384.630	440.608	399.413	479.026	412.071	493.828
C. Vastgelegde middelen :								
Oprichtings- en eerste inrichtingskosten	43	68	56	114	61	129	64	128
Gebouwen	2.134	2.714	3.021	3.300	3.064	3.376	3.063	3.418
Participaties in dochtermaatsch. voor immobiëlen ...	73	260	258	283	263	301	262	299
Vorderingen op dochtermaatsch. voor immobiëlen ...	60	89	115	77	118	63	121	65
Materieel en meubilair	341	375	457	455	476	478	470	461
Totaal vastgelegde middelen ...	2.651	3.506	3.907	4.229	3.982	4.347	3.980	4.371
Totaal der activa ...	290.057	330.677	388.537	444.837	403.395	483.373	416.051	498.199

¹ De algemene staat bevat, wat betreft de banken welke hun bedrijvigheid gedeeltelijk in het buitenland uitoefenen, slechts de bestanddelen der activa van de Belgische zetels. De saldi van de rekeningen geopend door deze laatste op naam van de in het buitenland gevestigde zetels zijn opgenomen onder de rubriek « Moedermaatschappij, filialen en dochtermaatschappijen ».

² Wissels herdtsconteerd door de banken bij de N.B.B. en bij de parastatale instellingen
(Uitstaande bedragen in miljoenen franken)

1964 31 december	10.978	1966 31 december	17.828	1967 31 mei	17.288	1967 30 juni	18.108
1965 31 december	14.404	1967 31 december	23.946	1968 31 mei	24.773	1968 30 juni	24.680

XIII - 12. — ALGEMENE STAAT DER BANKEN ¹

(Miljoenen franken)

Passiva

Posten	1964 31 december	1965 31 december	1966 31 december	1967 31 december	1967 31 mei	1968 31 mei	1967 30 juni	1968 30 juni
A. Spaargelden (art. 15, K.B. 42)	—	—	—	—	—	—	—	—
B. Opvraagbaar :								
Schuldeisers gedekt door zakelijke zekerheden	698	589	835	784	469	605	1.067	1.315
a) Schuldeisers gewaarborgd door voorrechten ...	—	431	494	493	316	345	298	311
b) Schuldeisers bij overeenkomst door zakelijke zekerheden gewaarborgd	—	158	341	291	153	260	769	1.004
Daggeld	2.420	3.433	3.365	5.733	6.057	9.206	6.064	9.916
a) Gedekt door reële zekerheden	1.214	815	666	1.354	1.849	2.153	1.507	1.677
b) Niet gedekt door reële zekerheden	1.206	2.618	2.699	4.379	4.208	7.053	4.557	8.239
Bankiers	51.301	57.426	79.174	94.222	78.828	112.968	83.737	114.370
Moedermaatsch., filialen en dochtermaatschappijen .	7.065	6.062	10.297	9.963	7.888	8.216	8.594	8.203
Geaccepteerde wissels	21.292	26.937	28.786	29.486	27.876	28.340	28.414	29.067
Andere te betalen waarden op korte termijn	5.287	6.578	8.012	7.891	11.486	10.114	11.615	16.001
Crediteuren wegens wissels ter incasso	1.254	1.413	1.107	1.320	1.444	1.693	1.417	1.730
Deposito's en crediteuren	164.568	189.447	213.093	244.383	223.420	260.322	227.976	264.349
a) Dadelijk opvraagbaar	86.118	92.774	98.921	109.385	100.272	114.763	105.271	119.277
b) Op hoogstens dertig dagen	9.034	11.847	15.035	16.778	14.036	15.230	14.621	14.157
c) Op meer dan dertig dagen	29.915	38.487	46.034	50.820	49.146	54.981	47.247	54.569
d) Op meer dan één jaar	731	1.106	1.364	4.364	3.334	6.399	3.594	6.416
e) Op meer dan twee jaar	3.020	3.031	3.016	3.493	3.269	4.091	3.205	4.282
f) Bankboekjes	33.743	40.179	46.800	57.739	51.621	62.987	52.288	63.795
g) Andere op boekjes ingeschreven deposito's ...	2.007	2.023	1.923	1.804	1.742	1.871	1.750	1.853
Obligaties en kasbons	11.380	11.371	11.978	13.546	12.581	15.071	12.642	15.304
Nog te storten bedragen op fondsen en participaties	991	977	955	941	955	1.104	959	1.105
Diversen	7.752	8.030	10.350	13.108	11.188	11.442	11.818	11.954
<i>Totaal opvraagbaar ...</i>	<i>274.008</i>	<i>312.263</i>	<i>367.952</i>	<i>421.377</i>	<i>382.192</i>	<i>459.081</i>	<i>394.303</i>	<i>473.314</i>
C. Niet opvraagbaar :								
Kapitaal	9.814	11.245	12.461	14.610	12.724	15.006	13.000	15.861
Niet beschikbare reserve wegens uitgiftepremie	1.245	1.949	2.298	2.368	2.298	2.383	2.298	2.303
Wettelijke reserve (art. 13, K. B. 185)	607	705	789	833	794	867	831	904
Beschikbare reserve	4.197	4.306	4.803	5.425	5.170	5.756	5.401	5.535
Reservefonds	186	209	234	224	217	280	218	282
<i>Totaal niet opvraagbaar ...</i>	<i>16.049</i>	<i>18.414</i>	<i>20.585</i>	<i>23.460</i>	<i>21.203</i>	<i>24.292</i>	<i>21.748</i>	<i>24.885</i>
Totaal der passiva ...	290.057	330.677	388.537	444.837	403.395	483.373	416.051	498.199

¹ De algemene staat bevat, wat betreft de banken welke hun bedrijvigheid gedeeltelijk in het buitenland uitoefenen, slechts de bestanddelen der passiva van de Belgische zetels. De saldi van de rekeningen geopend door deze laatste op naam van de in het buitenland gevestigde zetels zijn opgenomen onder de rubriek « Moedermaatschappij, filialen en dochtermaatschappijen ».

**XIII - 13. — GEZAMENLIJKE BETALINGEN
DOOR MIDDEL VAN DIRECT OPEISBARE BANKDEPOSITO'S IN BELGISCHE FRANKEN
EN VAN TEGOEDEN IN POSTREKENING ¹**

Verhouding van de omzet tot de hoeveelheid ²

(herleid in type-maanden van 25 dagen)

Maandgemiddelden per kwartaal

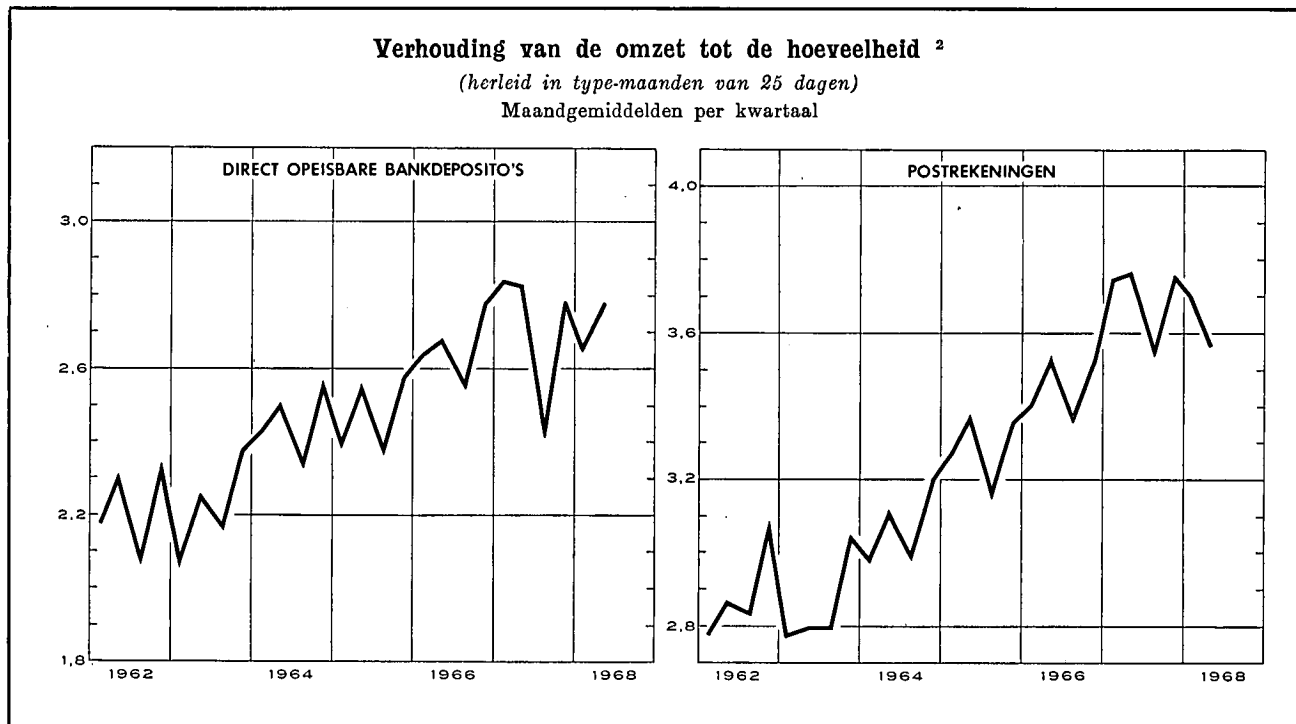

Maandgemiddelden of maand	Gezamenlijke betalingen herleid tot type-maanden van 25 dagen door middel van			Verhouding van de omzet tot de hoeveelheid ²		
	direct opeisbare bankdeposito's ³	tegoeden in postrekening ⁴	Totaal	bruto	herleid tot type-maanden van 25 dagen	
	(miljarden franken)			direct opeisbare bankdeposito's ³	direct opeisbare bankdeposito's ³	tegoeden in postrekening ⁴
1960	99,4	87,2	186,6	2,09	2,06	3,04
1961	106,9	93,0	199,9	2,19	2,18	2,96
1962	119,0	99,3	218,3	2,25	2,23	2,89
1963	132,5	107,1	239,6	2,25	2,23	2,85
1964	154,7	121,0	275,7	2,50	2,46	3,08
1965	167,8	135,8	303,6	2,51	2,48	3,30
1966	191,3	149,3	340,6	2,70	2,67	3,47
1967	210,3	163,9	374,2	2,74	2,72	3,71
1966 4 ^e kwartaal	203,1	153,6	356,7	2,82	2,78	3,53
1967 1 ^o kwartaal	206,4	164,5	370,9	2,84	2,84	3,75
2 ^o kwartaal	217,8	168,4	386,2	2,82	2,83	3,77
3 ^o kwartaal	193,6	156,4	350,0	2,52	2,45	3,57
4 ^o kwartaal	223,4	166,4	389,8	2,78	2,78	3,76
1968 1 ^o kwartaal	216,9	167,2	384,1	2,73	2,66	3,70
2 ^o kwartaal	238,2	181,2	419,4	2,74	2,73	3,90
1967 Mei	226,2	177,7	403,9	2,83	2,95	3,95
Juni	220,9	161,3	382,2	2,87	2,76	3,64
Juli	208,0	169,7	377,7	2,65	2,65	3,82
Augustus	189,5	153,8	343,3	2,50	2,40	3,60
September	183,4	145,6	329,0	2,40	2,31	3,30
Oktober	215,0	160,8	375,8	2,82	2,71	3,62
November	221,1	176,0	397,1	2,65	2,76	4,07
December	234,3	162,4	396,7	2,87	2,87	3,58
1968 Januari	221,2	178,4	399,6	2,82	2,71	3,91
Februari	215,3	165,6	380,9	2,66	2,66	3,73
Maart	214,4	157,4	371,8	2,72	2,62	3,47
April	241,7	176,9	418,6	2,90	2,90	3,84
Mei	239,6	194,2	433,8	2,80	2,80	4,30
Juni	233,2	172,4	405,6	2,52	2,63	3,56

¹ Benaderende gegevens volgens het totaal der debetverrichtingen (incl. de rekeningen van vreemdelingen en de debetverrichtingen met betrekking tot betalingen aan het buitenland).

² De verhouding van de omzet tot de hoeveelheid wordt bekomen door deling van het bedrag der debiteringen op de rekeningen van de direct opeisbare bankdeposito's in Belgische franken of op de postrekeningen van de particulieren en de buitengewone Rijksrekenplichtigen door de gemiddelde tegoeden op deze rekeningen tijdens de beschouwde periode.

³ De telling omvat niet alle banken.

⁴ Uit de brutogegevens werden de dubbel getelde overschrijvingen verwijderd, die voortvloeien uit de inrichting van de Rijksboekhouding en waarvan een telling mogelijk was.

N. B. — Wijze van opstelling : zie *Tijdschrift voor Documentatie en Voorlichting*, XXV^e jaargang, deel II, nr 4, oktober 1950, blz. 222.

Bibliografische referenties : *Jaarverslagen van de N.B.B. — Belgisch Staatsblad* : algemene staat der banken. — *Statistisch Jaarboek voor België. — Statistisch Tijdschrift van het N.I.S. — Belgische economische statistieken 1950-1960*, deel I. — *Tijdschrift voor Documentatie en Voorlichting* : XL^e jaargang, deel I, nr 1, januari 1965, blz. 21; XLII^e jaargang, deel I, nr 1, januari 1967, blz. 19; deel II, nr 8, september 1967, blz. 243. — *Jaarverslag van de Bankcommissie*.

XIV. — NIET GELDSCHEPPENDE FINANCIËLE INSTELLINGEN

4. — VOORNAAMSTE ACTIVA EN PASSIVA VAN HET RENTENFONDS

(Miljoenen franken)

Bron : Jaarverslagen van het Rentenfonds.

Einde periode	Activa					Passiva				
	Portefeuille			Creditsaldo bij de Nationale Bank van België	Te leen gegeven geld op zeer korte termijn	Certificaten van het Rentenfonds	Te leen genomen geld op zeer korte termijn	Verrichtingen met recht van terugkoop	Krediet ontvangen van de Nationale Bank	
	Genoteerde waarden 1	Schatkistcertificaten tranche B	Andere schatkistcertificaten						Voor-schotten	Discontering van kasbons 2
nominale waarde										
1958	3.307	1.370	—	...	—	4.059	274	—	...	45
1959	4.572	623	2.700	1	—	4.608	72	—
1960	6.661	1.403	1.200	6	15	5.812	...	—
1961	6.892	1.086	...	3.201	3.069	10.996	...	—
1962	7.759	2.226	50	6.440	...	—	589	...
1963	8.383	2.711	6.549	877	—	600	...
1964	6.827	4.099	7.357	...	—	389	...
1965	6.299	2.728	...	50	...	5.884	...	—
1966	6.426	3.269	4.524	1.563	—	320	...
1967	5.943	3.560	141	6.348	...	—
1966 Januari	6.081	2.209	...	425	2.000	7.318	...	—
Februari	6.976	2.271	1.050	...	666	7.307	...	—	370	...
Maart	6.945	3.621	1.950	8.272	190	—	844	...
April	6.969	2.970	1.588	8.186	...	—
Mei	7.508	3.092	135	7.479	...	—
Juni	7.289	2.306	4.850	7.618	591	—	2.945	...
Juli	6.927	2.925	1.150	5.343	1.332	—	1.031	...
Augustus	6.826	2.822	3.425	6.034	673	—	2.989	...
September	7.148	2.894	100	5.378	724	—	691	...
Oktober	6.911	2.218	800	5.293	711	—	569	...
November	6.698	2.324	2.400	5.409	2.272	—	400	...
December	6.426	3.269	4.524	1.563	—	320	...
1967 Januari	6.044	2.674	51	5.304	...	—
Februari	6.297	2.294	4.887	323	—
Maart	6.087	3.735	1.700	5.306	2.607	—	302	...
April	6.060	2.460	1.200	...	1.516	7.826	...	—
Mei	5.906	2.300	6.300	8.284	833	—	1.961	...
Juni	5.873	2.890	5.250	7.195	1.241	—	2.190	...
Juli	5.314	1.700	...	258	2.300	6.211	...	—
Augustus	5.471	2.556	...	154	2.700	7.458	...	—
September	5.531	2.300	...	598	3.000	7.927	...	—
Oktober	5.692	2.880	3.030	8.160	...	—
November	5.702	1.869	...	2.672	503	7.301	...	—
December	5.943	3.560	141	6.348	...	—

1 Incl. de verrichtingen met recht van terugkoop.

2 Incl. de kasbons die elders dan bij de Nationale Bank van België gediscoonteerd werden.

XIV - 5. — ALGEMENE SPAAR- EN LIJFRENTKAS

5a. — Beweging van de inlagen

Alleen de spaarboekjes van particulieren

(Miljoenen franken)

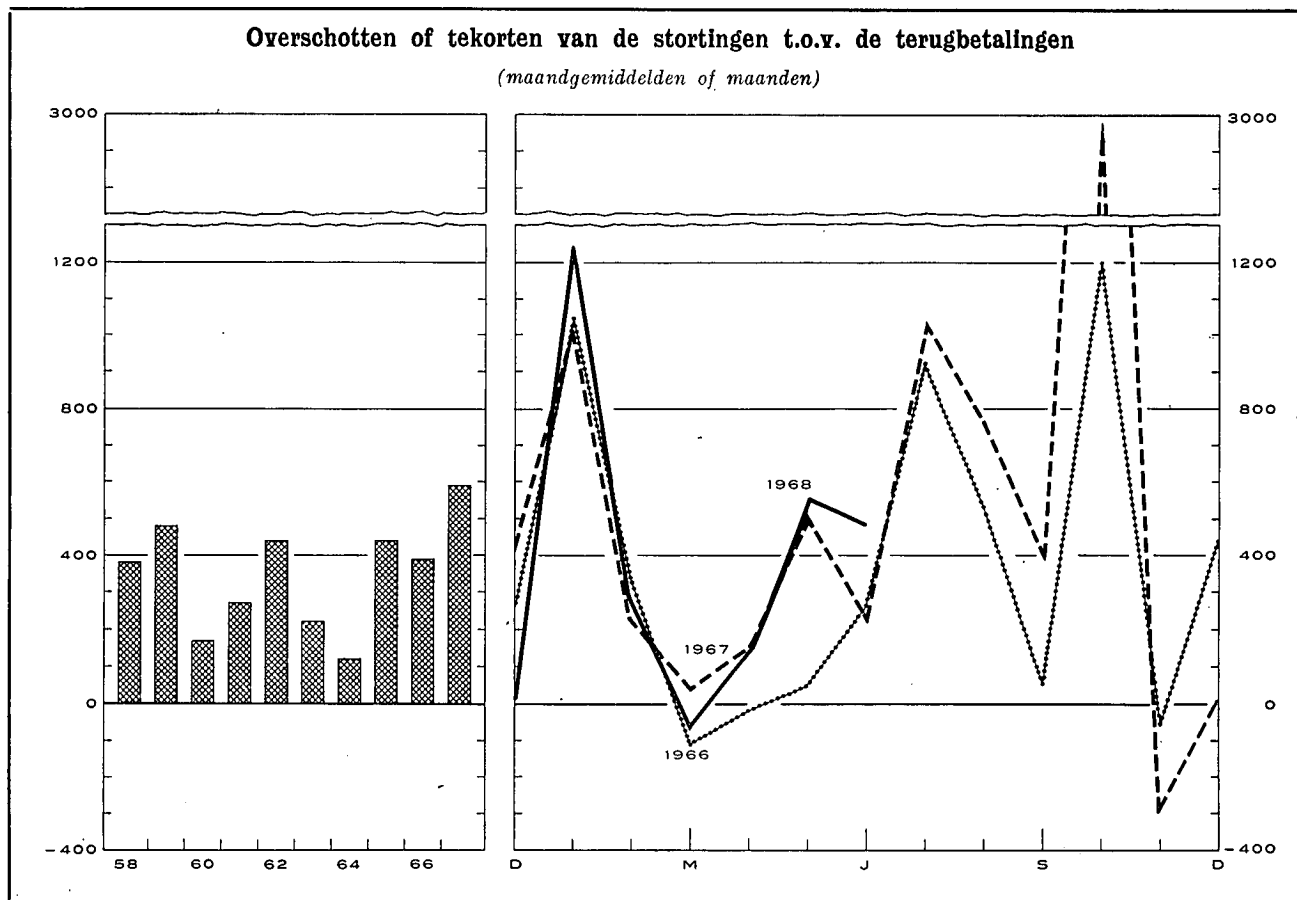

Tijdvak	Inleggingen 1 (1)		Opvragingen (2)		Overschot of tekort (3) = (1) - (2)		Saldo van de inlagen per einde tijdvak 2 (4)	
1957	16.783		14.455		2.328		60.144	
1958	18.912		14.316		4.596		66.700	
1959	21.939		16.232		5.707		74.442	
1960	21.840		19.786		2.054		78.887	
1961	22.799		19.585		3.214		84.633	
1962	25.995		20.717		5.278		92.654	
1963	26.388		23.788		2.600		97.980	
1964	28.229		26.757		1.472		102.395	
1965	32.450		27.211		5.239		112.192	
1966	37.449		32.817		4.632		120.322	
1967	45.363		38.295		7.069		131.137	
	1967	1968	1967	1968	1967	1968	1967	1968
Januari	4.318	4.558	3.283	3.305	1.035	1.253	121.357	132.389
Februari	3.282	3.732	3.090	3.439	192	293	121.549	132.682
Maart	3.506	3.763	3.446	3.808	60	— 45	121.609	132.637
April	3.443	3.917	3.293	3.761	150	156	121.759	132.793
Mei	3.503	4.342	3.007	3.779	496	563	122.255	133.356
Juni	3.702	3.971	3.476	3.546	226	425	122.481	133.781
Juli	3.976	v 4.742	2.946	v 3.738	1.030	v 1.004	123.511	v 134.785
Augustus	3.523		2.768		755		124.266	
September	3.447		3.034		413		124.679	
Oktober	6.399		3.421		2.978		127.657	
November	2.862		3.145		— 283		127.374	
December	3.402		3.885		17		131.137	

1 Vanaf 1968, inclusief op de termijnrekeningen vervallen intresten.

2 Deze inlagen bevatten de gekapitaliseerde intresten van het boekjaar en, in 1965, de verdeling van een gedeelte van het revervefonds van de A.S.L.K. In het jaar 1967 bedragen de gekapitaliseerde intresten fr. 3.746

XIV - 5. — ALGEMENE SPAAR- EN LIJFRENTEKAS
5b. — Voornaamste posten uit de balansen van de Spaarkas
(Miljarden franken)

Bron : Verslagen van de A.S.L.K.

	1960	1961	1962	1963	1964	1965
ACTIVA						
Beschikbaar ¹	0,2	0,3	0,3	0,3	1,9	0,8
Voorlopige beleggingen ² :						
Wissels op België	10,8	12,4	15,1	18,0	21,7	24,8
Voorschotten aan de nijverheid	5,2	7,3	8,6	9,5	11,1	12,5
Landbouwkrediet	—	—	—	0,1	...	0,1
Exportkrediet	0,4	0,5	0,7	0,7	0,9	1,0
Beleningen
Bankaccepten	2,4	2,5	3,0	2,7	3,7	3,9
Schatkistcertificaten	2,0	4,3	6,2	5,4	4,1	4,8
Daggeldleningen	0,8	0,7	0,9	0,9	...	0,5
<i>Min</i> : Vervallen waarden die eerst in de loop van volgend boekjaar geïncasseerd, geconsolideerd of hernieuwd worden ³	—	—	—	—	— 1,3	— 0,6
Totaal van de voorlopige beleggingen ² ...	21,6	27,7	34,5	37,3	40,2	47,0
Definitieve beleggingen ² :						
Directe Belgische staatsfondsen	20,0	20,2	23,4	23,4	21,9	21,4
Indirecte Belgische staatsfondsen en effecten met staatswaarborg	17,8	16,6	14,8	17,5	18,6	20,8
Effecten van Kongo of door Kongo gewaarborgd ...	0,3	0,3	0,2	0,2	0,1	0,1
Obligaties van het Gemeentekrediet, van provincies, steden en gemeenten	1,7	1,7	1,6	1,5	1,5	1,9
Obligaties van Belgische vennootschappen	1,0	1,0	0,9	0,8	0,8	0,7
Voorschotten aan de Staat voortvloeiende uit de beta- ling van de bijkomende vergoeding aan de politieke gevangenen en voorschotten aan het Nationaal Werk voor Oorlogsinvaliden	0,6	0,6	0,6	0,6	0,7	0,7
Hypothecaire leningen	3,8	4,3	4,8	5,3	5,9	6,5
Landbouwkrediet	3,6	3,6	3,8	4,0	4,4	4,7
Voorschotten aan de Nationale Maatschappij voor de Huisvesting, aan de erkende vennootschappen en aan de gemeenten bestemd voor de bouw van volkswoningen	22,2	22,7	24,0	25,0	24,6	25,8
Totaal van de definitieve beleggingen ² ...	71,0	71,0	74,1	78,3	78,5	82,6
Verlopen en niet-vervallen interesten op beleggingen ...	1,8	2,0	2,6	3,1	³	³
Debiteuren betreffende portefeuille waarden	—	—	—	—	6,2	5,9
PASSIVA						
<i>Opvraagbaar :</i>						
Inlagen op spaarboekjes ⁴ :						
Particulieren	78,7	84,5	92,5	97,8	102,2	112,0
Dotatie voor Krijgsgevangenen	0,2	0,2	0,2	0,2	0,2	0,2
Openbare en andere instellingen	3,7	3,7	4,9	5,1	5,1	5,5
Rekening « Lijfrentezegels »	0,2	0,1
Totaal der inlagen op spaarboekjes ⁴ ...	82,8	88,5	97,6	103,1	107,5	117,7
Inlagen op rekeningen-courant ⁴	3,0	3,4	4,1	4,7	6,8	5,6
<i>Niet opvraagbaar :</i>						
Dotatiefonds, fonds voor diverse voorziene uitgaven, reservfonds en provisies	7,9	8,7	9,4	10,6	11,6	11,5

¹ Deze post omvat hoofdzakelijk de kasmiddelen, de rekeningtegoeden bij de Nationale Bank van België en het Bestuur der Postchecks.

² Sedert 1964 publiceert de A.S.L.K. in haar jaarverslag het totaal van de voorlopige beleggingen en de samenstelling en het totaal van de definitieve beleggingen tegen hun budgettaire boekwaarde d.w.z. na uitschakeling van de vervallen waarden die eerst in de loop van volgend boekjaar geïncasseerd, geconsolideerd of hernieuwd worden. Daar er anderzijds geen gepubliceerde budgettaire boekwaarden bestaan voor de bestanddelen van de voorlopige beleggingen, zijn de verschillende rubrieken, waaruit die beleggingen zijn samengesteld, vermeld tegen een niet-budgettaire waarde; een gezamenlijke correctiepost : « m.n. vervallen waarden die eerst in de loop van volgend boekjaar geïncasseerd, geconsolideerd of hernieuwd worden » maakt het mogelijk het totaal te vinden van de voorlopige beleggingen tegen budgettaire boekwaarde.

³ Vanaf 1964 zijn de « Verlopen en niet-vervallen interesten op beleggingen » opgenomen in de post « Debiteuren betreffende portefeuille waarden » die eveneens de vervallen waarden omvat die eerst in de loop van volgend boekjaar geïncasseerd, geconsolideerd of hernieuwd worden.

⁴ Omvat de gekapitaliseerde rente en, in 1965 de verdeling van een gedeelte van het reservfonds van de A.S.L.K.

XIV - 5. — ALGEMENE SPAAR- EN LIJFRENTEKAS
5c. — Voornaamste posten uit de balansen van de Lijfrentekassen
 (Miljarden franken)

Bron : Verslagen van de A.S.L.K.

	1960	1961	1962	1963	1964	1965
ACTIVA						
Definitieve beleggingen ¹ :						
Directe Belgische staatsfondsen	7,3	7,1	6,4	7,2	7,4	7,3
Indirecte Belgische staatsfondsen en door de Staat gewaARBorgde effecten	11,6	12,5	13,9	13,3	14,5	15,6
Door Kongo gewaarborgde effecten	0,1	0,1	0,1	0,1	0,1	0,1
Obligaties van het Gemeentekrediet, van provincies, steden en gemeenten	1,1	1,0	1,0	0,9	1,1	1,1
Obligaties van Belgische vennootschappen	1,1	1,0	0,9	0,8	0,7	0,7
Hypothecaire leningen	0,2	0,2	0,1	0,1	0,1	0,1
Voorschotten aan de openbare kassen van lening	0,1	0,1	0,1	0,1	0,1	0,1
Totaal ...	21,5	22,0	22,5	22,5	24,0	25,0
PASSIVA						
Rentenfonds ²	13,1 ²	13,4	13,6	13,7	13,9	13,9
Wiskundige reserves ³	8,8	9,4	10,1	10,8	11,8	12,8
Totaal ...	21,9	22,8	23,7	24,5	25,7	26,7

¹ Sedert 1964 publiceert de A.S.L.K. in haar jaarverslag de samenstelling en het totaal van de definitieve beleggingen tegen hun budgettaire boekwaarde, d.w.z. na uitschakeling van de vervallen waarden die eerst in de loop van volgend boekjaar geïncasseerd, geconsolideerd of hernieuwd worden.

² Het Rentenfonds omvat de reserves betreffende de uit de « Algemene Wet » voortvloeiende renten. Deze reserves omvatten de wiskundige reserves, de veiligheids- en de beheersreserves evenals de provisies. Sinds 1960 evenwel bevat het Rentenfonds niet meer de reserves betreffende de renten gevestigd krachtens de wet van 16 maart 1865. Deze reserves komen sedert 1960 voor in de balansen van de Levensverzekeringskas, onder de rubriek « Wiskundige reserves en provisies ».

³ De zuivere wiskundige reserves werden verhoogd met een bepaald bedrag voor dekking van de kosten van uitkering der renten en van beheer en voor de vorming van een veiligheidsmarge.

XIV - 5. — ALGEMENE SPAAR- EN LIJFRENTEKAS
5d. — Voornaamste posten uit de balansen van de Levensverzekeringskas ²
 (Miljarden franken)

Bron : Verslagen van de A.S.L.K.

	1960	1961	1962	1963	1964	1965
ACTIVA						
Definitieve beleggingen ¹ :						
Directe Belgische staatsfondsen	3,0	2,9	2,8	3,1	2,9	2,7
Indirecte Belgische staatsfondsen en door de Staat gewaARBorgde effecten	2,0	2,6	3,4	3,8	4,7	5,2
Obligaties van het Gemeentekrediet, van provincies, steden en gemeenten	0,1	0,1	0,1	0,1	0,1	0,1
Obligaties van Belgische vennootschappen	0,6	0,6	0,5	0,5	0,4	0,4
Hypothecaire leningen	0,1	0,1	0,1
Volkswoningen : Voorschotten aan erkende vennoot- schappen en aan de Nationale Maatschappij voor de Huisvesting	0,2	0,2	0,2	0,2	0,3	0,3
Totaal ...	6,0	6,5	7,1	7,7	8,4	8,7
PASSIVA						
Wiskundige reserves en provisies ²	4,6 ²	4,9	5,3	5,7	6,1	6,5
Reserve- en repartitiefonds	1,5	1,8	2,0	2,2	2,6	2,4
Totaal ...	6,1	6,7	7,3	7,9	8,7	8,9

¹ Sedert 1964 publiceert de A.S.L.K. in haar jaarverslag de samenstelling en het totaal van de definitieve beleggingen tegen hun budgettaire boekwaarde, d.w.z. na uitschakeling van de vervallen waarden die eerst in de loop van volgend boekjaar geïncasseerd, geconsolideerd of hernieuwd worden.

² Sedert 1960 vermeldt deze balans onder de rubriek « Wiskundige reserves en provisies » de reserves betreffende de krachtens de wet van 16 maart 1865 gevestigde renten, die voorheen voorkwamen in de balans van de Lijfrentekassen over de uitvoering van de « Algemene Wet ».

XIV - 6. — PARTICULIERE SPAARKASSEN

Indeling en bestemming van de werkmiddelen

(Miljarden franken)

Bron : Centraal Bureau voor de kleine spaarders.

Einde tijdvak	Deposito's		Obligaties en kasbons	Gezamenlijke deposito's, obligaties en kasbons	Vorderingen op de bedrijven en particulieren				Vorderingen op de overheidssector						Gezamenlijke vorderingen op de bedrijven en particulieren en op de overheidssector	
	op minder dan 2 jaar	op 2 jaar en meer			Disconto, voorschotten en leningen met borgtocht	Hypotheeknemers	Diverse debiteuren	Totaal van de vorderingen op de bedrijven en particulieren	Staat	Lagere overheid	Kongo en Ruanda-Urundi	Zelfstandige Kas voor Oorlogschade	Gemeentekrediet van België	Overige parastatale instellingen		Totaal van de vorderingen op de overheidssector
1958	15,7	4,4	3,9	24,0	1,8	13,8	0,3	15,9	4,7	0,3	0,2	0,2	0,3	3,8	9,5	25,4
1959	18,5	5,0	4,3	27,8	2,1	15,9	0,4	18,4	5,0	0,2	0,1	0,3	0,4	5,4	11,4	29,8
1960	20,2	5,6	4,8	30,6	1,9	18,0	0,5	20,4	6,2	0,2	0,1	0,4	0,3	5,6	12,8	33,2
1961	23,1	6,4	5,2	34,7	2,1	20,3	0,6	23,0	6,9	0,2	0,1	0,4	0,4	6,4	14,4	37,4
1962	27,4	7,4	6,3	41,1	2,3	23,9	0,7	26,9	8,7	0,3	0,1	0,5	0,5	7,4	17,5	44,4
1963	31,4	9,9	6,1	47,4	3,6	26,4	0,5	30,5	10,4	0,5	...	0,5	0,5	8,7	20,6	51,1
1964 ¹	35,1	11,6	10,3	57,0	4,7	35,0	0,4	40,1	11,4	0,5	...	0,5	0,5	8,7	21,6	61,7
1965	40,7	13,8	11,1	65,6	5,4	40,8	0,6	46,8	12,6	0,6	...	0,5	0,5	9,8	24,0	70,8
1966 2 ^o kwartaal	43,1	15,2	11,4	69,7	6,6	44,1	0,6	51,3	13,4	0,7	...	0,5	0,6	10,0	25,2	76,5
3 ^o kwartaal	44,4	15,7	12,0	72,1	6,9	45,8	0,6	53,3	13,9	0,7	...	0,5	0,5	10,4	26,0	79,3
4 ^o kwartaal	46,3	16,7	12,5	75,5	6,5	47,3	0,8	54,6	13,6	0,9	...	0,5	0,6	11,1	26,7	81,3
1967 1 ^o kwartaal	47,6	17,7	13,1	78,4	6,9	48,7	0,8	56,4	14,1	1,2	...	0,5	0,5	12,2	28,5	84,9
2 ^o kwartaal	48,8	18,6	13,7	81,1	8,0	50,7	0,7	59,4	14,0	1,1	...	0,5	0,5	12,5	28,6	88,0
2 ^o kw. NR ²	47,9	16,1	18,0	82,0	8,0	50,7	0,7	59,4	14,0	1,1	...	0,5	0,5	12,5	28,6	88,0
3 ^o kwartaal	49,8	16,5	19,0	85,3	8,7	52,6	0,7	62,0	14,5	1,2	...	0,5	0,6	12,9	29,7	91,7
4 ^o kwartaal	51,8	17,3	20,1	89,2	8,0	54,5	0,7	63,2	14,8	1,4	...	0,5	0,7	13,2	30,6	93,8
1968 1 ^o kwartaal	53,2	17,9	21,5	92,6	9,1	55,8	0,7	65,6	15,9	2,2	...	0,5	1,4	14,1	34,1	99,7

¹ Van 1963 tot 1964 zijn de rubrieken « Obligaties en kasbons » en « Hypotheeknemers » respectievelijk toegenomen met fr. 3,7 miljard en fr. 4 miljard omdat in de statistiek rekening werd gehouden met in 1964 erkende nieuwe vennootschappen.

² Vanaf 2^o kwartaal 1967 : nieuwe reeks die inlagen omvat waarvan sprake in de nieuwe wettelijke bepalingen die de particuliere spaarkassen beheersen. Met ingang van dezelfde datum zijn de « spaarbons » en « certificaten » ondergebracht in de kolom « Obligaties en kasbons » en niet meer in de kolommen « Inlagen ».

³ Incl. door het Rentenfonds uitgegeven certificaten en leningen van het Wegenfonds in het bezit van de particuliere spaarkassen.

XIV - 7. — NATIONALE MAATSCHAPPIJ VOOR KREDIET AAN DE NIJVERHEID

Voornaamste balansposten

(Miljarden franken)

Bron : Verslagen van de N.M.K.N.

	1962	1963	1964	1965	1966	1967
ACTIVA						
Uitstaande kredieten :						
Investeringskredieten op lange en op halflange termijn :						
1 ^o door de Staat gewaarborgd	10,9	11,7	12,0	12,6	16,5	22,2
2 ^o door banken en financiële instellingen gewaarborgd	7,2	8,0	9,9	11,1	13,6	14,6
3 ^o waarvan het risico door de Instelling gedragen wordt	15,7	19,6	24,1	25,5	31,4	34,9
Herstellkredieten (oorlogs- en waterschade)	1,6	1,5	1,3	1,2	1,2	1,1
Warrantkredieten (Steenkolennijnen) door de Staat gewaarborgd	—	—	—	0,3	0,5	0,3
Handelskredieten	1,0	1,5	1,4	1,0	0,9	0,9
Exportkredieten betaalbaar op halflange en op lange termijn	1,3	1,3	1,5	1,5	1,5	2,1
Kredieten beheerd voor rekening van de Staat ¹	2,8	2,7	2,9	3,1	3,3	4,0
Diverse beleggingen op korte termijn	10,7	7,5	5,6	11,3	6,4	8,0
PASSIVA						
Obligaties	37,5	39,4	40,9	45,6	49,7	57,4
Kasbons	7,3	8,4	8,8	9,3	9,0	9,1
Deposito's en diverse leningen (o.m. in vreemde valuta's)	1,1	1,0	3,4	5,9	8,0	8,8
Belgische Staat :						
Marshall-hulpfonds	1,7	1,4	1,4	1,3	1,3	1,3
Fonds voor het uitreden en het aanbouwen van zeeschepen	1,2	1,3	1,6	1,7	2,0	2,5

¹ Het betreft kredieten hoofdzakelijk gefinancierd door het Marshall-hulpfonds en het Fonds voor het uitreden en het aanbouwen van zeeschepen, en, in de tweede plaats, door het Fonds voor hulpverlening aan de steenkolenrijverheid en het Fonds voor hulpverlening aan de Belgische ex-Kolonialen uit Afrika.

XIV - 8. — GEMEENTEKREDIET VAN BELGIË

(Miljoenen franken)

Bron : Gemeentekrediet van België.

Periode	Financiering van de investeringsuitgaven van de gewestelijke en plaatselijke overheid en van de organismen van de provinciale en gemeentelijke sectoren										Verrichtingen in rekeningen-courant van de gewestelijke en plaatselijke overheid en van de organismen van de provinciale en gemeentelijke sectoren (gewone uitgaven)				
	Rekeningen « Toelagen en leningsgelden »										Schuld op korte, halflange en lange termijn tegenover het Gemeentekrediet van België (op het einde van de periode)	Kredietverplichtingen van het Gemeentekrediet van België (11)	Gemiddelde van de gezamenlijke dagelijkse saldi		Totaal van de over het debet van die rekeningen uitgevoerde betalingen (14)
	Saldo beschikbaar bij de aanvang van de periode (1)	Stortingen			Opvragingen			Saldo beschikbaar op het einde van de periode (1) + (5) - (8) = (9)	Credit (12)	Debet (13)					
		Leningen ter beschikking gesteld van de kredietnemers	Kapitaal-toelagen gestort door de Staat en de provincies (4)	Totaal (2) + (3) + (4) = (5)	Voor de terugbetaling van leningen (6)	Voor betaling van buitengewone uitgaven (7)	Totaal (6) + (7) = (8)								
	Leningen waarvan de lasten door de kredietnemers gedragen worden (2)	Leningen waarvan de lasten door de Staat aan de kredietnemers worden terugbetaald (3)													
1958	1.371	3.594		2.196	5.790	547	4.803	5.350	1.811	32.802	2.133	1.587	638	19.044	
1959	1.811	5.640		2.819	8.459	624	7.147	7.771	2.499	36.777	2.463	1.262	1.129	19.016	
1960	2.499	5.410	290	2.306	8.006	604	7.311	7.915	2.590	41.756	4.398	1.267	1.424	20.451	
1961	2.590	6.182	1.262	1.858	9.302	1.011	7.427	8.438	3.454	46.849	5.231	1.504	1.519	21.917	
1962	3.453	6.526	1.365	1.320	9.211	363	8.421	8.784	3.880	52.178	7.337	1.350	2.288	24.877	
1963	3.880	7.481	1.517	1.351	10.349	241	9.572	9.813	4.416	58.516	6.827	1.589	3.214	26.304	
1964	4.416	8.768	2.138	1.397	12.303	269	12.100	12.369	4.350	66.677	4.992	1.752	2.725	31.794	
1965	4.350	6.859	1.943	1.568	10.370	345	10.488	10.833	3.887	72.551	4.373	1.647	4.271	35.471	
1966	3.887	8.025	1.925	1.692	11.642	304	10.798	11.102	4.427	78.755	5.433	1.814	4.907	42.639	
1967	4.427	10.146	2.357	2.027	14.530	350	12.804	13.154	5.803	87.089	8.925	2.400	4.511	53.991	
1966 Mei	4.240	628	90	136	854	24	854	878	4.216	74.496	4.699	2.099	3.776	2.594	
1966 Juni	4.216	753	103	142	998	23	946	969	4.245	75.339	4.604	1.937	4.432	2.600	
1966 Juli	4.245	521	287	100	908	11	779	790	4.363	75.620	4.529	1.403	6.417	5.132	
1966 Augustus	4.363	558	130	116	804	11	873	884	4.283	76.345	4.989	1.940	4.863	2.566	
1966 September	4.283	667	204	123	994	34	1.003	1.037	4.240	77.195	5.251	1.958	4.764	2.376	
1966 Oktober	4.240	929	173	163	1.265	40	958	998	4.507	77.463	4.820	1.775	5.297	5.400	
1966 November	4.507	574	160	184	918	11	841	852	4.573	78.192	5.026	2.608	4.092	3.291	
1966 December	4.573	894	70	151	1.115	33	1.228	1.261	4.427	78.755	5.433	2.497	4.576	3.205	
1967 Januari	4.427	502	192	99	793	22	856	878	4.342	78.516	5.945	2.259	5.665	7.250	
1967 Februari	4.342	719	218	172	1.109	21	904	925	4.526	79.457	6.791	2.715	3.741	3.824	
1967 Maart	4.526	802	199	324	1.325	31	1.256	1.287	4.564	80.258	7.695	2.598	3.904	3.912	
1967 April	4.564	787	175	141	1.103	22	784	806	4.861	80.410	7.872	2.005	4.736	3.603	
1967 Mei	4.861	919	101	126	1.146	37	939	976	5.031	81.403	7.886	2.607	3.902	3.560	
1967 Juni	5.031	956	171	192	1.319	30	1.259	1.289	5.061	82.498	7.719	2.565	4.126	3.315	
1967 Juli	5.061	885	214	127	1.226	14	1.149	1.163	5.124	82.874	8.168	1.814	5.710	6.126	
1967 Augustus	5.124	651	267	131	1.049	41	823	864	5.309	83.733	8.320	2.228	4.654	3.370	
1967 September	5.309	882	161	116	1.159	18	1.030	1.048	5.420	84.773	8.790	2.427	4.579	4.177	
1967 Oktober	5.420	1.143	183	151	1.477	24	1.333	1.357	5.540	85.172	9.342	1.923	5.348	5.076	
1967 November	5.540	1.077	332	213	1.622	48	1.232	1.280	5.882	86.476	8.624	2.322	4.708	5.491	
1967 December	5.882	823	144	235	1.202	42	1.239	1.281	5.803	87.089	8.925	3.333	3.063	4.287	
1968 Januari	5.803	848	256	166	1.270	34	1.196	1.230	5.843	87.088	8.630	2.482	4.427	7.821	
1968 Februari	5.843	776	268	177	1.221	29	1.120	1.149	5.915	88.075	9.685	3.312	3.418	4.682	
1968 Maart	5.915	825	157	353	1.335	34	1.301	1.335	5.915	88.988	9.880	3.298	3.729	4.742	
1968 April	5.915	884	306	180	1.370	40	892	932	6.353	89.243	10.066	2.607	4.758	5.073	
1968 Mei	6.353	1.184	162	600	1.946	14	1.540	1.554	6.745	90.600	10.353	3.763	3.571	6.589	

XIV - 9. — LEVENSVZERKERINGSMAATSCHAPPIJEN

Voornaamste balansposten

(Miljarden franken)

Bron : Ministerie van Economische Zaken, Dienst van de Verzekeringen.

	1962	1963	1964	1965	1966	1962	1963	1964	1965	1966
	Belgische maatschappijen					Buitenlandse maatschappijen				
ACTIVA										
Onroerende goederen	3,1	3,5	3,7	4,2	5,1	1,6	1,7	2,0	2,4	2,5
Hypothecaire leningen	11,4	12,1	14,2	15,4	16,7	3,2	3,6	4,2	4,4	4,8
Voorschotten op polissen	1,3	1,4	1,5	1,6	1,9	0,5	0,5	0,6	0,6	0,6
Effecten :										
Belgische overheidsfondsen .	5,7	5,9	6,2	6,6	7,4	3,6	3,7	3,8	3,9	4,3
Buitenlandse effecten	1,5	1,9	1,9	2,0	2,2	0,4	0,5	0,4	0,4	0,4
Kongolese waarden	0,1	0,1	0,1	0,1	0,1
Effecten van de parastatale kredietinstellingen	4,6	5,0	5,1	6,0	6,3	0,8	0,8	0,9	1,1	1,1
Effecten van de overige parastatale instellingen	1,6	1,6	1,9	1,9	2,2	1,1	1,1	1,0	0,9	1,0
Effecten van de provincies en gemeenten	1,8	1,9	1,8	1,5	1,6	0,5	0,5	0,5	0,4	0,4
Obligaties van Belgische vennootschappen	8,1	9,0	9,2	10,8	11,4	0,6	0,6	0,6	0,7	0,8
Aandelen van Belgische vennootschappen	2,3	2,9	3,0	3,2	3,3	0,7	0,7	0,8	0,8	0,7
Totaal voor de effecten ...	25,7	28,3	29,2	32,1	34,5	7,7	7,9	8,0	8,2	8,7

PASSIVA

Neergelegde waarborgen	0,3	0,4	0,4	0,4	0,5	0,1	0,1	0,1	0,1	0,2
Wiskundige reserves ¹	41,7	45,3	49,1	54,1	59,2	12,6	13,6	14,7	15,4	16,5

¹ Deze reserves omvatten eveneens de schadoreserves, de technische participatiereserves en de waarborgreserves.

XIV - 10. — HYPOTHEEK-INSCHRIJVINGEN

Bron : Belgisch Staatsblad.

Maandgemiddelden	Miljarden franken 1
1959	2,13
1960	2,50
1961	2,78
1962	3,03
1963	3,33
1964	3,93
1965	3,89
1966	4,51
1967	4,91
1966 4 ^e kwartaal ...	4,56
1967 1 ^e kwartaal ...	4,98
2 ^e kwartaal ...	5,12
3 ^e kwartaal ...	4,49
4 ^e kwartaal ...	5,03
1968 1 ^e kwartaal ...	4,52
2 ^e kwartaal ...	4,96

¹ Bedragen berekend volgens de geïnde inschrijvingsrechten, incl. de vernieuwingen na vijftien jaar, die ongeveer 1 ½ pct. van het totaal bedragen, doch excl. de wettelijke hypotheeken.

Bibliografische referenties : Belgisch Staatsblad : a) Verslag van het Rentenfonds over de verrichtingen van het jaar; b) Ministerie van Verkeerswezen : Postchecks; c) Ministerie van Financiën : hypothecaire inschrijvingen. — *Verslagen over de verrichtingen en de toestand van de A.S.L.K. van België.* — *Statistisch Jaarboek voor België.* — *Statistisch Tijdschrift van het N.I.S.* — *Belgische Economic in 1966.* — *Jaarverslag van de N.M.K.N., het C.B.K.S. en het Gemeentekrediet van België.*

XV. — VOORNAAMSTE VORMEN VAN DE BESPARINGEN VAN PARTICULIEREN EN ONDERNEMINGEN BESCHIKBAAR IN DE BELGISCHE VOLKSHUISHOUDING

(Miljarden franken)

Bron : *Algemene Spaar- en Lijfrentekas.*

Spaarvormen	1955	1956	1957	1958	1959	1960	1961	1962	1963	1964	1965
I. Particulieren :											
A. <i>Oppotting</i> ¹ :	p.m.	p.m.	p.m.	p.m.	p.m.	p.m.	p.m.	p.m.	p.m.	p.m.	p.m.
B. <i>Depositosparen</i> ² :											
Spaarkassen	5,3	6,3	5,6	9,3	10,2	6,7	9,3	14,0	12,1	9,9	17,7
Banken	2,2	- 0,7	1,1	3,8	4,8	4,0	10,4	5,5	8,7	6,7	15,1
Parastatale kredietinstellingen	0,5	0,6	- 0,2	1,4	0,9	0,7	1,3	1,4	1,9	2,9	4,0
Onderlinge maatschappijen	—	—	—	0,1	0,1	0,2	0,2	0,2	0,2	0,3	0,2
Totaal ...	8,0	6,2	6,5	14,6	16,0	11,6	21,2	21,1	22,9	19,8	37,0
Dubbel getelde posten ³ ...	- 0,8	- 0,2	- 0,3	- 2,5	- 0,9	- 2,3	- 5,9	- 1,7	- 0,7	- 0,4	- 8,8
Netto-totaal ...	7,2	6,0	6,2	12,1	15,1	9,3	15,3	19,4	22,2	19,4	28,2
C. <i>Sparen door fondsvorming</i> ^{2 4} :											
Pensioenfondsen	1,2	1,4	1,3	1,5	1,2	1,4	0,7	1,0	0,9	1,3	1,4
Instellingen voor arbeidsongevallenverzekering	1,0	1,1	1,0	1,0	0,8	0,5	1,1	0,9	1,1	1,4	1,4
Kassen voor vakantiegelden	0,2	0,1	0,5	- 0,4	1,4	0,2	0,3	—	0,2	1,0	0,6
Levensverzekeringsmaatschappijen	3,5	3,5	3,5	3,9	5,4	5,5	4,9	4,6	4,5	7,1	6,1
Instellingen voor verzekering van de burgerlijke aansprakelijkheid, kapitalisatie, bouwsparen en diverse verzekeringen	0,7	0,7	0,7	0,7	0,7	0,8	0,8	1,1	1,6	1,7	0,7
Totaal ...	6,6	6,8	7,0	6,7	9,5	8,4	7,8	7,6	8,3	12,5	10,2
D. <i>Sparen in de hypotheek- en kapitalisatie-sectoren</i> :											
Aflossing van hypotheekschulden door particulieren	6,1	0,7	7,3	7,1	8,5	9,2	10,0	12,1	12,4	12,6	15,1
Woningbouw (netto-investeringen van de particulieren)	1,7	0,9	1,8	1,5	2,8	3,7	4,4	5,4	4,5	11,2	18,4
Totaal ...	7,8	7,6	9,1	8,6	11,3	12,9	14,4	17,5	16,9	23,8	33,5
E. <i>Kapitaalmissies</i> :											
Nieuwe beleggingen van het publiek	11,2	10,7	14,5	18,4	18,0	18,5	13,4	15,8	9,0	20,5	19,8
F. <i>Diverse voorleeningen en schulden van de particulieren</i> :	- 0,7	- 0,7	- 1,0	+ 0,3	- 0,5	- 1,5	- 0,9	- 0,8	- 1,9	- 1,8	- 1,9
Totale netto-besparingen ...	32,1	30,4	35,8	46,1	53,4	47,6	50,0	59,5	54,5	74,4	89,8
Afschrijvingen op woningen ...	6,2	6,5	7,1	7,6	7,6	7,8	8,1	8,8	9,6	10,6	11,8
Totale bruto-besparingen ...	38,3	36,9	42,9	53,7	61,0	55,4	58,1	68,3	64,1	85,0	101,6
II. Ondernemingen :											
A. <i>Particuliere ondernemingen</i> :											
Netto-besparingen	13,5	13,4	8,2	3,8	9,6	10,1	11,0	9,2	15,8	16,1	15,0
Afschrijvingen	25,1	26,9	23,7	29,7	31,1	34,3	35,7	38,7	41,7	47,1	46,4
Bruto-besparingen ...	38,6	40,3	36,9	33,5	40,7	44,4	46,7	47,9	57,5	63,2	61,4
B. <i>Autonome openbare instellingen</i> :											
Netto-besparingen	1,5	1,5	0,8	1,0	1,3	1,7	1,5	1,3	1,7	1,7	0,4
Afschrijvingen	2,6	2,7	2,7	2,3	2,0	2,2	2,2	2,7	3,1	3,3	3,7
Bruto-besparingen ...	4,1	4,2	3,5	3,3	3,3	3,9	3,7	4,0	4,8	5,0	4,1
Algemeen totaal particulieren en ondernemingen											
Netto-besparingen ...	47,1	45,3	44,8	50,9	64,3	59,4	62,5	70,0	72,0	92,2	105,2
Bruto-besparingen ...	81,0	81,4	83,3	90,5	105,0	103,7	108,5	120,2	126,4	153,2	167,1

¹ De bedragen werden niet vermeld omdat, in het huidig stadium van het onderzoekswerk, de absolute bedragen nog niet met voldoende zekerheid kunnen worden berekend voor de sector van de particulieren afzonderlijk.

² Aanwas gedurende het jaar.

³ Toeneming of vermindering van het tegoed van diverse instellingen en ondernemingen waarvan de eigen of opvraagbare reserves opgetekend zijn als een besparing in een van de andere rubrieken van de tabel, van de overheid en herkomstig uit het buitenland.

⁴ Exclusief de toenemingen van de reserves van de sector van de Sociale verzekering beschouwd als een besparing van de overheid.

Bibliografische referentie : Congres van de honderdste verjaring (1865-1965). Het sparen in het hedendaags economisch onderzoek : tien jaar spaarinventaris.

XVI. — EMISSIES EN SCHULDEN VAN DE OVERHEIDSSECTOR

1. — EMISSIES IN BELGISCHE FRANKEN OP LANGE EN HALFLANGE TERMIJN ¹

(Miljarden franken)

Emittenten		Door elke belegger verkrijgbare effecten ²					Niet door elke belegger verkrijgbare effecten			Totale netto-emissies op lange en half-lange termijn (meer dan een jaar) ¹ (⁵) = (⁹) + (⁸)
		Emissies per grote tranches			Doorlopende netto-emissies ⁴	Totale netto-emissies ⁵	Bruto-emissies ⁵	Aflossingen	Netto-emissies ⁶	
		Bruto-emissies	Aflossingen ³	Netto-emissies ³ = (³) = (¹) - (²)						
					(1)	(2)	(3)	(4)	(5) = (3) + (4)	
1. Staat (directe schuld alleen)	1961 ⁶	13,4	7,4	6,0	—	6,0	...	1,0	- 1,0	5,0
	1962	26,0	12,5	13,5	—	13,5	6,2	1,8	4,4	17,9
	1963	18,6	13,5	5,1	—	5,1	0,7	2,9	- 2,2	2,9
	1964	30,1	22,2	7,9	—	7,9	2,0	2,0	...	7,9
	1965	29,8	13,3	16,5	—	16,5	3,0	2,3	0,7	17,2
	1966	31,3	19,4	11,9	—	11,9	1,2	0,2	1,0	12,9
2. Zelfstandige fondsen en instellingen voor maatschappelijke zekerheid	1961	3,6	1,5	2,1	—	2,1	1,9	0,8	1,1	3,2
	1962	3,4	1,5	1,9	—	1,9	3,9	0,7	3,2	5,1
	1963	3,0	1,4	1,6	—	1,6	3,4	1,0	2,4	4,0
	1964	5,4	1,1	4,3	—	4,3	7,0 ⁷	3,5 ⁷	3,5	7,8
	1965	5,5	4,8	0,7	—	0,7	5,1	2,5	2,6	3,3
	1966	0,4	2,1	- 1,7	—	- 1,7	5,1	3,1	2,0	0,3
3. Parastatale kredietinstellingen ...	1961	5,4	2,2	3,2	4,4	7,6	1,8	0,6	1,2	8,8
	1962	...	2,7	- 2,7	6,9	4,2	2,9	1,1	1,8	6,0
	1963	0,4	0,1	0,3	4,1	4,4	2,8	1,2	1,6	6,0
	1964	...	0,3	- 0,3	1,3	1,0	3,3	1,3	2,0	3,0
	1965	2,5	0,1	2,4	4,7	7,1	3,7	1,5	2,2	9,3
	1966	1,1	0,4	0,7	4,0	4,7	4,9	1,9	3,0	7,7
4. Lagere overheid, Intercommunale E3 en Gemeentekrediet	1961	0,8	1,6	- 0,8	4,7	3,9	3,9
	1962	2,8	2,3	0,5	5,9	6,4	6,4
	1963	2,9	2,5	0,4	2,6	3,0	3,0
	1964	1,5	0,8	0,7	4,4	5,1	5,1
	1965	6,4	1,6	4,8	4,1	8,9	0,1	...	0,1	9,0
	1966	9,1	3,1	6,0	5,8	11,8	0,3	0,2	0,1	11,9
5. Parastatale bedrijven	1961	4,3	2,9	1,4	...	1,4	0,5	0,2	0,3	1,7
	1962	4,0	3,3	0,7	0,3	1,0	0,5	0,4	0,1	1,1
	1963	2,7	1,0	1,7	—	1,7	0,2	0,4	- 0,2	1,5
	1964	1,4	1,9	- 0,5	—	- 0,5	0,9	0,5	0,4	- 0,1
	1965	2,0	2,7	- 0,7	—	- 0,7	1,4	0,5	0,9	0,2
	1966	4,5	3,3	1,2	—	1,2	1,8	0,7	1,1	2,3
Totaal 1 tot 5 : totaal der emissies in Belgische franken van de Belgische overheidssector	1961	27,5	15,6	11,9	9,1	21,0	4,2	2,6	1,6	22,6
	1962	36,2	22,3	13,9	13,1	27,0	13,5	4,0	9,5	36,5
	1963	27,6	18,5	9,1	6,7	15,8	7,1	5,5	1,6	17,4
	1964	38,4	26,3	12,1	5,7	17,8	13,2	7,3	5,9	23,7
	1965	46,2	22,5	23,7	8,8	32,5	13,3	6,8	6,5	39,0
	1966	46,4	23,3	18,1	9,8	27,9	13,3	6,1	7,2	35,1

¹ De uitgaven per grote tranches waarvan de inschrijvingsperiode over het einde van het ene jaar en het begin van het andere gespreid is worden over de twee betrokken jaren verdeeld volgens de bedragen waarvoor in de loop van ieder jaar werkelijk ingeschreven werd. Tot 1965 zijn de doorlopende uitgaven van kasbons op korte termijn (ten hoogste een jaar) van de parastatale kredietinstellingen en het Gemeentekrediet van België begrepen in de bedragen van de doorlopende netto-uitgaven omdat ze van de uitgaven op langere looptijd niet konden afgescheiden worden. Van 1966 af, omvatten de cijfers van kolom (4) nog slechts de netto-uitgaven op lange en half-lange termijn (meer dan een jaar); het bedrag van de netto-uitgaven op ten hoogste een jaar voor het jaar 1966 (« parastatale bedrijven » nihil, « lagere overheid, Intercommunale E3 en Gemeentekrediet van België » 0,6 miljard) komt dus in deze tabel niet meer voor.
Pro memorie : Netto-evolutie van de schuld op korte termijn in BF van de Staat : in 1961 : 2,7; in 1962 : 2,3; in 1963 : 8,8; in 1964 : 2,5; in 1965 : 7,4; in 1966 : 4,5.

² Worden als door elke belegger verkrijgbare effecten beschouwd : de effecten die het voorwerp uitmaakten van een openbare uitgifte, die welke ter beurze genoteerd worden of waarvan de opnemings in de koerslijst is voorzien en deze welke gewoonlijk het voorwerp van verhandelingen buiten de beurs uitmaken, alsook de obligaties en kasbons welke doorlopend uitgegeven worden door het Gemeentekrediet van België, de Nationale Maatschappij voor Krediet aan de Nijverheid, het Nationaal Instituut voor Landbouwkrediet, het Centraal Bureau voor Hypotheekair Krediet, de Nationale Kas voor Beroepskrediet.

³ De door de Amortisatiekas der Staatsschuld op de Beurs ingekochte effecten worden in kolom (2) « Aflossingen » opgenomen, niet op het tijdstip van deze inkoop, doch op het ogenblik waarop zij worden vernietigd.

⁴ Aangekondigd bij een wettelijk bericht.

⁵ In beginsel per grote tranches, doch met inbegrip van de doorlopende emissies van de parastatale instellingen voor de huisvesting.

⁶ In de loop van het jaar 1961 werd de laatste tranche van de Muntsaneringslening vrijgegeven. Als gevolg daarvan werd 1,4 miljard overgeboekt van de rubriek « Niet door elke belegger verkrijgbare effecten » naar de rubriek « Door elke belegger verkrijgbare effecten ».

⁷ De cijfers begrepen in de rekening van het Dotatiefonds omvatten onder de rubriek « Bruto emissies » voor fr. 2.844 miljoen geconsolideerde schuld (interessen en delgingen, die op de vervaldag niet werden uitgekeerd) en onder de rubriek « Aflossingen » voor fr. 1.561 miljoen terugbetalingen die betrekking hebben op de jaren 1961 tot 1963.

**XVI - 2. — VOORNAAMSTE EMISSIES OP LANGE EN HALFLANGE TERMIJN
VAN DE OVERHEIDSSECTOR ***

Leningen in Belgische franken

Openingsdatum van de intekening		Emittenten	Nominale rentevoet	Emissie-koers pct.	Looptijd	Uitgegeven bedrag 1 (miljoenen franken)	Gemiddeld rendement bij de uitgifte 2	Rendement voor de drager		
Maand	Dag							op de tussentijdse vervaldag	op de eindvervaldag	
1967	Januari	9	Stad Brussel 1967-1977	7,00	99,00	10 jaar	2.500	7,17	—	7,14
	Januari	30	Belgische Staat 1967-1972-1978	6,75-7,00 ³	100,00	5 j. 7 ½ m. of 11 j. 7 ½ m.	5.800	6,86	6,76	6,92
	Januari	30	Belgische Staat 1967-1982	7,00	99,50	15 jaar	7.710	7,08	—	7,06
	Februari	20	N.M.K.N. 1967-1977-1987	7,00	99,50	10 of 20 jaar	2.000	—	7,07	7,14
	Maart	22	R.T.T. 1967-1973-1979	6,75-7,00 ⁴	99,50	6 of 12 jaar	4.000	—	6,85	6,97
	April	17	Wegenfonds 1967-1982	7,00	99,50	15 jaar	6.000	7,08	—	7,06
	Mei	10	N.M.B.S. 1967-1973-1982	6,75-7,00 ⁵	99,50	6 of 15 jaar	3.500	6,92	6,85	6,96
	Juni	15	Belgische Staat 1967-1972-1978	6,75-7,00 ⁶	100,00	5 jaar 3 m. of 11 jaar 3 m.	8.960	6,88	6,74	6,91
	Juni	15	Belgische Staat 1967-1982	7,00	99,50	14 jaar 7 ½ m.	5.330	7,08	—	7,06
	Augustus	28	Stad Luik 1967-1972-1977	6,75-7,00 ⁷	99,00	5 of 10 jaar	800	—	6,99	7,10
	September	18	N.K.B.K. 1967-1973-1979	6,75-7,00 ⁴	99,50	6 of 12 jaar	500	—	6,85	6,97
	Oktober	2	Belgische Staat 1967-1974-1982	6,75-7,00 ⁸	100,00	6 jaar 4 m. of 14 jaar 4 m.	10.000	6,82	6,75	6,86
	November	6	Stad Antwerpen 1967-1979	7,00	99,50	12 jaar	2.000	—	—	7,12
	December	4	Wegenfonds 1967-1979	6,75	99,50	12 jaar	6.000	6,83	—	6,81
							65.100			
1968	Januari	8	Stad Gent 1968-1980	6,75	98,25	12 jaar	1.000	7,04	—	6,97
	Januari	11	N.K.B.K. 1968-1980	6,75	99,00	12 jaar	500	—	—	6,93
	Februari	7	Belgische Staat 1968-1978	6,75	99,50	10 jaar	10.000	6,84	—	6,82
	Maart	20	Interc.-Autoweg E3 1968-1980	6,75	99,00	12 jaar	5.000	6,89	—	6,88
	April	16	N.M.B.S. 1968-1983	6,75	99,75	15 jaar	2.500	6,79	—	6,78
	Mei	13	Stad Antwerpen 1968-1983	6,75	99,75	15 jaar	2.000	—	—	6,78
	Mei	13	Stad Luik 1968-1983	6,75	99,75	15 jaar	1.000	—	—	6,78
	Juni	17	Belgische Staat 1968-1975-1983	6,50-6,75 ⁹	99,50	7 of 15 jaar	10.000	6,65	6,59	6,70

¹ De jaarlijkse totalen kunnen verschillen van de cijfers in kolom (1) van de vorige tabel (bruto-emissies per grote tranches) omdat zij het nominaal bedrag van de emissies bevatten zelfs als slechts een deel van de lening effectief was geplaatst en omdat daarin niet begrepen zijn de obligaties uitgegeven door de Z.K.O.S. en de Nationale stichting voor de financiering van het wetenschappelijk onderzoek.

² Het gemiddelde rendement is het percentage dat, toegepast bij de berekening van de actuele waarde van de gezamenlijke nog te ontvangen termijnen (aflossingen, rente, gebeurlijke loten en premies) van de annuïteit een actuele waarde geeft die gelijk is aan de koopprijs van het uitstaande kapitaal, berekend volgens de emissiekoers. Dit rendement is berekend op basis van de interestvoeten vóór fiscale afhoudingen aan de bron.

³ Interesten : 6,75 pct. gedurende 5 jaar 7 ½ maanden, vervolgens 7 pct. gedurende 6 jaar.

⁴ Interesten : 6,75 pct. gedurende de eerste 6 jaar, 7 pct. gedurende de laatste 6 jaar.

⁵ Interesten : 6,75 pct. gedurende de eerste 6 jaar, 7 pct. gedurende de laatste 9 jaar.

⁶ Interesten : 6,75 pct. gedurende 5 jaar 3 maanden, vervolgens 7 pct. gedurende 6 jaar.

⁷ Interesten : 6,75 pct. gedurende de eerste 5 jaar, 7 pct. gedurende de laatste 5-jaar.

⁸ Interesten : 6,75 pct. gedurende 6 jaar 4 maanden, vervolgens 7 pct. gedurende 8 jaar.

⁹ Interesten : 6,50 pct. gedurende 7 jaar, vervolgens 6,75 pct. gedurende de laatste 8 jaar.

Leningen in vreemde valuta's

Datum van het besluit 1		Emittenten	Nominale rentevoet	Emissie-koers pct.	Looptijd	Uitgegeven bedrag (in miljoenen eenheden vreemde valuta's)	Gemiddeld rendement bij de uitgifte	
Maand	Dag							
1965	Januari	29	Sabena	5-5,125 5,25-5,50	100,0	7 j. 6 maanden	U.S. \$ 8	5,17
	Mei	20	R.T.T.	6,00	100,0	5 jaar	U.S. \$ 20	6,00
1966	Januari	6	Sabena	5,75	100,0	8 jaar	U.S. \$ 7,2	5,83
	Januari	31	Sabena	5,375-5,50	100,0	5 jaar	U.S. \$ 7,7	5,50

¹ De juiste uitgiftedatum van de leningen in vreemde valuta's is over het algemeen niet gekend. Meestal echter wordt een lening uitgegeven of opengesteld, korte tijd nadat het betrokken besluit werd uitgevaardigd. De datum van dit besluit, die in deze tabel is opgenomen, benadert zo dicht mogelijk het tijdstip van de uitgifte. Zijn er verscheidene besluiten, bijv. een koninklijk besluit gevolgd door een ministerieel besluit, dan wordt het jongste besluit vermeld.

* Leningen van de Staat, de provincies, de gemeenten, de instellingen van openbare nut, zoals de N.M.B.S., de N.M.B., de Nationale Maatschappij der Waterleidingen, het Gemeentekrediet, enz. (exclusief de doorlopende uitgiften), waarvan een besluit in het Belgisch Staatsblad verschenen is.

XVI - 3. — STAATSSCHULD

(Miljarden franken)

Bron : Ministerie van Financiën.

Einde tijdvak	Directe schuld								Totale directe schuld 2	Indirecte schuld	Totale schuld (excl. de schuld overgenomen van Kongo) 2	Schuld overgenomen van Kongo 3	Totale schuld (incl. de schuld overgenomen van Kongo) 2
	in Belgische franken					in vreemde valuta's							
	gevestigde incl. M.S.L. 1	op halfjarige termijn	op korte termijn	Vrije tegoeden van de particulieren in postrekening	totaal	gevestigde 2	halfjarige en korte termijn	totaal 2					
1954	155,2	24,8	62,6	22,4	265,0	14,8	6,6	21,4	286,4	11,8	298,2		
1955	157,2	24,9	67,2	22,8	272,1	16,5	6,9	23,4	295,5	16,1	311,6		
1956	167,2	23,4	62,1	23,9	276,6	16,5	7,9	24,4	301,0	16,8	317,8		
1957	170,1	24,6	60,9	23,7	279,3	17,5	8,8	26,3	305,6	18,0	323,6		
1958	175,5	26,1	70,5	25,4	297,5	17,0	12,5	29,5	327,0	18,6	345,6		
1959	190,8	23,0	75,8	29,1	318,7	17,7	16,5	34,2	352,9	20,7	373,6		
1960	211,6	18,1	68,6	32,3	330,6	17,4	27,0	44,4	375,0	21,1	396,1		
1961	217,4	17,4	70,8	32,8	338,4	18,8	28,3	47,1	385,5	25,5	411,0		
1962	251,6	20,9	50,0	36,1	358,6	19,5	17,6	37,1	395,7	27,5	423,2		
1963	261,6	13,7	55,1	39,8	370,2	18,4	28,1	46,5	416,7	29,3	446,0		
1964	276,9	6,3	51,2	46,2	380,6	17,2	31,0	48,2	428,8	33,3	462,1		
1965	293,6	6,8	58,6	46,3	405,3	15,6	29,8	45,4	450,7	33,9	484,6	4,4	489,0
1966 Juni	302,6	7,0	63,3	43,8	416,7	15,0	31,2	46,2	462,9	32,7	495,6	4,2	499,8
Juli	301,4	7,0	61,9	43,7	414,0	14,8	31,2	46,0	460,0	32,6	492,6	4,1	496,7
Augustus	300,6	7,4	68,1	41,1	417,2	14,6	31,8	46,4	463,6	32,5	496,1	4,0	500,1
September	311,9	7,7	59,0	40,7	419,3	14,6	32,4	47,0	466,3	32,4	498,7	4,0	502,7
Oktober	308,3	7,7	62,7	43,6	422,3	14,5	35,3	49,8	472,1	32,2	504,3	4,0	508,3
November	306,4	7,7	67,7	41,9	423,7	14,4	35,5	49,9	473,6	32,2	505,8	3,9	509,7
December	305,6	7,8	59,9	49,4	422,7	14,3	35,5	49,8	472,5	31,0	503,5	3,9	507,4
1967 Januari	304,0	7,8	68,1	44,6	424,5	14,3	35,4	49,7	474,2	30,9	505,1	3,9	509,0
Februari	311,2	7,8	70,4	42,5	431,9	14,2	34,1	48,3	480,2	30,8	511,0	3,8	514,8
Maart	310,2	7,8	73,3	42,7	434,0	14,0	33,9	47,9	481,9	30,8	512,7	3,7	516,4
April	308,6	8,0	74,3	44,9	435,8	13,8	33,9	47,7	483,5	32,3	515,8	3,7	519,5
Mei	305,7	8,2	75,0	43,0	431,9	13,8	35,8	49,6	481,5	36,6	518,1	3,7	521,8
Juni	308,3	8,2	69,3	43,0	428,8	13,6	40,9	54,5	483,3	36,0	519,3	3,7	523,0
Juli	311,8	8,2	58,6	44,8	423,4	13,5	42,0	55,5	478,9	35,3	514,2	3,7	517,9
Augustus	311,0	8,4	65,0	42,4	426,8	13,3	42,2	55,5	482,3	35,2	517,5	3,6	521,1
September	310,3	8,6	68,0	41,5	428,4	13,2	42,4	55,6	484,0	35,1	519,1	3,5	522,6
Oktober	319,1	8,0	60,1	45,1	432,3	13,1	42,7	55,8	488,1	34,9	523,0	3,5	526,5
November	317,9	8,0	68,3	43,7	437,9	13,0	42,6	55,6	493,5	34,8	528,3	3,5	531,8
December	317,1	8,5	57,8	45,9	429,3	12,9	42,5	55,4	484,7	40,7	525,4	3,5	528,9
1968 Januari	315,4	8,5	63,2	47,5	434,6	12,9	42,5	55,4	490,0	40,4	530,4	3,5	533,9
Februari	324,3	8,5	62,7	43,6	439,1	12,7	42,2	54,9	494,0	40,4	534,4	3,4	537,8
Maart	323,7	8,5	67,0	44,1	443,3	12,5	42,2	54,7	498,0	40,2	538,2	3,3	541,5
April	322,7	8,5	67,1	48,8	447,1	12,3	42,2	54,5	501,6	40,5	542,1	3,3	545,4
Mei	322,1	8,5	77,6	43,6	451,8	12,3	42,2	54,5	506,3	40,4	546,7	3,3	550,0
Juni	326,4	8,5	75,6	44,3	454,8	12,1	42,2	54,3	509,1	40,3	549,4	3,3	552,7
Juli	330,3	8,5	60,5	45,3	444,6	12,0	42,2	54,2	498,8	40,2	539,0	3,3	542,3

1 M.S.L. : Muntaneringslening.

2 Exclusief de uit de oorlog 1914-1918 voortvloeiende intergouvernementele schuld.

3 Zie : Belgisch Staatsblad - 27-5-1965 - Overeenkomst van 6 februari 1965.

XVI - 4. — INDELING VAN DE SCHULDEN IN BELGISCHE FRANKEN OP LANGE EN HALFLANGE TERMIJN VAN DE OVERHEIDSSECTOR
a) Volgens de debiteuren
(Nominale waarden op het einde van het jaar, miljarden franken)

Debiteuren	Verkrijgbaar door elke belegger 1					Niet verkrijgbaar door elke belegger					Totaal				
	1962	1963	1964	1965	1966	1962	1963	1964	1965	1966	1962	1963	1964	1965	1966
Staat ²	231,8	238,8	250,8	268,0	277,1	66,6 ³	64,4 ³	64,2 ³	64,8 ³	65,8 ³	298,4 ³	303,2 ³	315,0 ³	332,8 ³	342,9 ³
Niet-geldscheppende openbare kredietinstellingen ...	106,1	113,2	120,0	132,3	144,5	21,9	23,1	25,0	27,0	29,3	128,0	136,3	145,0	159,3	173,8
Parastatale bedrijven	26,5	28,3	28,3	27,6	29,8	6,5	6,2	6,5	7,9	9,1	33,0	34,5	34,8	35,5	38,9
Sociale verzekering	—	—	—	—	—	9,8	11,7	13,2	15,0	16,8	9,8	11,7	13,2	15,0	16,8
Overheidssector niet elders vermeld	26,8	27,2	26,5	30,3	36,5	10,6	11,1	13,1	14,1	14,5	37,4	38,3	39,6	44,4	51,0
Totaal ...	391,2	407,5	425,6	458,2	487,9	115,4	116,5	122,0	128,8	135,5	506,6	524,0	547,6	587,0	623,4
<i>Pro memorie</i> : Kongolese effecten en Effecten van het Belgisch-Kongolees Fonds voor Delging en Beheer ⁴	10,1	10,1	10,1	11,4	11,5	0,8	0,8	0,8	—	—	10,9	10,9	10,9	11,4	11,5

b) Volgens de houders
(Nominale waarden op het einde van het jaar, miljarden franken)

Houders	Verkrijgbaar door elke belegger 1					Niet verkrijgbaar door elke belegger					Totaal				
	1962	1963	1964	1965	1966	1962	1963	1964	1965	1966	1962	1963	1964	1965	1966
A. Niet-financiële sectoren :															
Bedrijven, particulieren, Buitenland	212,2	214,2	229,0	245,5	265,0	5,8	5,4	6,0	6,9	8,7	218,0	219,6	235,0	252,4	273,7
Parastatale bedrijven	3,2	3,5	3,4	3,5	3,6	0,4	0,5	0,2	0,2	0,2	3,6	4,0	3,6	3,7	3,8
Overheidssector niet elders vermeld ⁵	1,7	1,9	1,9	2,1	2,1	0,1	0,1	0,1	0,1	0,1	1,8	2,0	2,0	2,2	2,2
Sociale verzekering	1,7	1,5	2,6	4,8	6,7	0,8	1,2	1,5	1,3	1,6	2,5	2,7	4,1	6,1	8,3
B. Financiële instellingen :															
Geldscheppende instellingen ⁶	49,3	51,7	52,3	61,5	64,7	59,5 ³	58,6 ³	59,3 ³	60,9 ³	62,0 ³	108,8 ³	110,3 ³	111,6 ³	122,4 ³	126,7 ³
Rentenfondsen	6,9	7,5	5,9	5,4	5,5	—	—	—	—	—	6,9	7,5	5,9	5,4	5,5
Spaarkassen, hypotheek- en kapitalisatiemaatschappijen	44,1	48,1	47,0	50,0	51,4	15,8	17,7	19,9	20,9	22,2	59,9	65,8	66,9	70,9	73,6
Instellingen voor verzekering op het leven en tegen arbeidsongevallen, pensioenfondsen	62,4	69,1	73,6	75,4	78,7	30,7	31,7	34,4	37,8	39,6	93,1	100,8	108,0	113,2	118,3
Niet-geldscheppende openbare kredietinstellingen	9,7	10,0	9,9	10,0	10,2	2,3	1,3	0,6	0,7	1,1	12,0	11,3	10,5	10,7	11,3
Totaal ...	391,2	407,5	425,6	458,2	487,9	115,4	116,5	122,0	128,8	135,5	506,6	524,0	547,6	587,0	623,4

¹ Worden als door elke belegger verkrijgbare effecten beschouwd : de effecten, die het voorwerp uitmaakten van een openbare uitgifte, die welke ter beurze genoteerd worden of waarvan de opnemings in de koerslijst is voorzien en deze welke gewoonlijk het voorwerp van verhandelingen buiten de beurs uitmaken, alsook de obligaties en kasbons welke doorlopend uitgegeven worden door het Gemeentekrediet van België, de Nationale Maatschappij voor Krediet aan de Nijverheid, het Nationaal Instituut voor Landbouwkrediet, het Centraal Bureau voor Hypotheekkrediet, de Nationale Kas voor Beroepskrediet.

² Belgische gevestigde en half lange binnenlandse directe en indirecte overheidsschuld.

³ Met inbegrip van de speciale conversielening van 1962, zijnde fr. 19,8 miljard in 1962 en fr. 18,8 miljard in 1963, 1964, 1965 en 1966.

⁴ Jaren 1961 tot 1964 : leningen die later aanvaard werden voor inschrijving op de lening van het Belgisch-Kongolees Fonds voor Delging en Beheer, incl. de lening « Fifteen Year 5 ¼ % External Loan of 1958 » ; jaren 1965 en 1966 : effecten in aanmerking genomen of in aanmerking komende voor inschrijving op het Fonds, inclusief de op het einde van ieder jaar werkelijk toegekende vergoeding.

⁵ Excl. de zelfstandige fondsen en de parastatale instellingen die de kenmerken vertonen van geldscheppende instellingen of van instellingen voor het spaarwezen, de sociale zekerheid, de verzekeringen of de kapitalisatie.

⁶ Excl. het bezit van de pensioenfondsen door deze instellingen beheerd.

Bibliografische referenties : *Statistisch Tijdschrift van het N.I.S.* — *Statistisch Jaarboek voor België.* — *Tijdschrift voor Documentatie van het Ministerie van Financiën.* — *Tijdschrift voor Documentatie en Voorlichting :* XXXVI jaargang, deel I, nr 3, maart 1961 : « Inventaris en onderbrenging der Belgische overheidsfondsen » — XXXV jaargang, deel II, nr 2, augustus 1960 : « Raming, voor de jaren 1960 tot 1975, van de aflossingen van de gevestigde en half lange Staatsschuld uitgegeven tot op 30 juni 1960 » — XXXVIII jaargang, deel I, nr 4, april 1963 : « Inventaris en onderbrenging der Belgische overheidsfondsen » — XLII jaargang, deel I, nr 3, maart 1966 : « Inventaris en spreiding van de vast rentende effecten op half lange en lange termijn van de overheidsfondsen » — XLIII jaargang, deel I, nr 3, maart 1968 : « Inventaris en spreiding van de vast rentende effecten op half lange en lange termijn van de overheidssector » — *Belgische Economische Statistieken 1950-1960.*

XVII. — EFFECTEN VAN DE PARTICULIERE SECTOR

1. — EVOLUTIE VAN DE OMZET, DE NOTERINGEN EN HET RENDEMENT VAN DE BEURSWAARDEN

Indexcijfers van de aandelennoteringen op de contantmarkt
Basis 1953 = 100

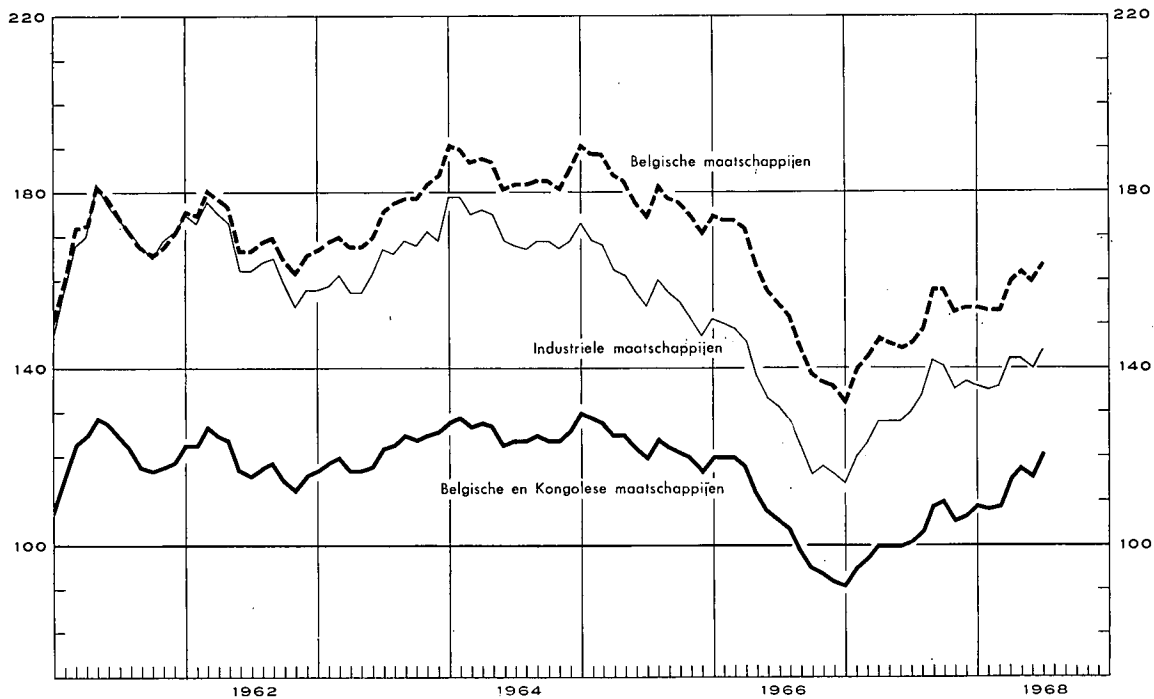

Tijdvak	Omzet gemiddelde per beursdag (miljoenen franken) 1 5	Globaal indexcijfer van de aandelennoteringen				Rendementspercentage 3 5	
		Contantmarkt			Termijnmarkt	Belgische effecten	
		Belgische en Kongolese effecten	Belgische effecten			Algemeen	Industriële
			Algemeen	Industriële			
(Basis 1953 = 100) 2 4						(in pct.)	
1958 Maandgemiddelde ...	70	135	145	137	117	4,6	5,3
1959 Maandgemiddelde ...	105	137	166	156	129	3,4	3,4
1960 Maandgemiddelde ...	93	121	162	156	116	3,4	3,2
1961 Maandgemiddelde ...	103	120	169	168	115	3,5	3,4
1962 Maandgemiddelde ...	82	119	171	166	113	3,5	3,4
1963 Maandgemiddelde ...	88	121	174	164	116	3,4	3,3
1964 Maandgemiddelde ...	91	126	185	172	115	3,2	3,0
1965 Maandgemiddelde ...	83	123	181	159	114	3,4	3,5
1966 Maandgemiddelde ...	71	107	156	132	102	4,1	4,2
1967 Maandgemiddelde ...	81	104	148	130	105	4,2	4,0

	1967	1968	1967	1968	1967	1968	1967	1968	1967	1968	1967	1968	1967	1968
Januari	53	119	91	109	133	154	114	136	89	114	4,7	3,9 ⁶	4,8	4,0 ⁶
Februari	68	95	95	108	140	153	120	135	93	120	4,4	4,0	4,5	4,0
Maart	66	144	97	109	143	153	123	136	95	123	4,4	3,8	4,3	3,8
April	79	123	100	115	147	160	128	142	98	129	4,3	3,9	4,1	3,8
Mei	84	161	100	118	146	162	128	142	100	139	4,4	3,9	4,1	3,8
Juni	79	143	100	116	145	160	128	140	102	136	4,3	3,9	4,0	3,7
Juli	65		101	121	146	164	130	144	104	145	4,3	3,8	4,0	3,6
Augustus	75		103		149		134		108		4,1		3,8	
September	114		109		158		142		113		3,9		3,6	
Oktober	92		110		158		140		118		4,1		3,8	
November	89		106		153		135		115		4,1		3,8	
December	109		107		154		137		114		4,1	3,9 ⁶	3,8	3,9 ⁶

¹ Bron : Beurscommissie te Brussel : deze gegevens hebben betrekking op de transacties in vennootschapsobligaties en in aandelen (termijn- en contantmarkt).

² Bron : Nationaal Instituut voor de Statistiek : Voor de jaarcijfers : gemiddelde van de indexcijfers op de 10e en 25e van iedere maand; voor de maandcijfers : uitsluitend indexcijfers op de 10e van iedere maand.

³ Bron : Kredietbank : Verhouding van het laatst aangekondigde of betaalde nettodividend tot de notering per einde maand.

⁴ Beurs te Brussel en te Antwerpen.

⁵ Beurs te Brussel.

⁶ Nieuwe reeks.

XVII - 2. — RENDEMENT VAN DE VENNOOTSCHAPPEN OP AANDELEN

Jaarcijfers

Bron : Nationaal Instituut voor de Statistiek (gegevens gewijzigd door de N.B.B.).

Tijdvak 2	Aantal getelde vennoot- schappen	Gestort kapitaal	Reserves	Nettore resultaat van het boekjaar		Betaalbaar gestelde bruto- dividenden	Betaalde tantièmes	Obligatieleningen	
				Winst	Verlies			Uitstaande obligati- schuld op 31/12	Brutobedrag van de uitbetaalde coupons 3
				(miljoenen franken)					
(1)	(2)	(3)	(4)	(5)	(6)	(7)	(8)	(9)	

A. — Vennootschappen met voornaamste bedrijvigheid in België

Banken 4

1959	51	4.029	3.514	835	37,6	377	45	6.626	307
1960	52	4.572	3.624	814	0,1	423	48	7.264	305
1961	53	4.742	3.967	1.043	5,5	492	57	8.293	363
1962	54	5.353	4.390	1.318	0,4	549	70	10.700	447
1963	51	6.349	4.402	1.552	0,1	676	60	11.096	514
1964	53	6.750	5.234	1.532	0,3	788	63	11.066	505
1965	55	9.077	4.813	1.789	1,1	902	73	11.055	521
1966	54	9.361	5.893	1.848	3,4	1.022	74	11.618	541
1967	50	10.073	7.170	1.939	10,0	1.084	n.b.	n.b.	540

Financiële vennootschappen en maatschappijen voor onroerende goederen 5

1959	1.464	24.053	12.126	2.598	93	1.903	114	9.151	414
1960	1.456	26.589	12.968	2.913	189	2.006	132	10.170	467
1961	1.483	28.302	16.075	3.611	190	2.138	140	11.200	531
1962	1.543	33.477	18.567	4.815	539	3.180	164	12.883	602
1963	1.557	34.172	19.038	3.580	230	2.282	135	13.309	665
1964	1.712	35.908	20.419	3.781	245	2.359	141	15.752	735
1965	1.778	37.587	21.571	3.901	342	2.414	142	17.384	1.015
1966	1.819	38.978	22.978	4.377	349	2.519	156	19.727	1.353
1967	1.862	44.376	26.180	4.395	398	2.824	n.b.	n.b.	n.b.

Metaalverwerkende nijverheid

1959	1.275	14.681	10.334	2.370	499	1.267	100	2.030	101
1960	1.271	15.432	10.785	2.619	499	1.533	107	1.917	120
1961	1.281	15.989	11.024	3.066	470	1.670	121	1.937	114
1962	1.300	16.480	12.038	3.400	443	1.795	133	1.918	117
1963	1.310	17.850	13.235	3.406	367	2.063	144	1.881	118
1964	1.264	18.630	13.597	3.691	627	1.129	144	1.826	109
1965	1.379	20.030	15.778	4.547	913	1.612	150	1.847	111
1966	1.396	21.522	17.264	4.772	923	1.284	163	2.075	113
1967	1.390	23.438	19.235	4.003	1.365	1.307	n.b.	n.b.	139

IJzer- en staalnijverheid

1959	103	12.952	12.560	858	139	623	39	4.729	172
1960	100	13.918	12.628	1.928	25	992	58	4.886	282
1961	97	15.826	13.880	2.242	44	1.277	75	4.763	294
1962	100	15.985	15.576	2.023	523	940	54	5.427	286
1963	95	16.168	15.004	1.335	78	546	36	5.764	321
1964	100	17.909	16.112	1.058	705	345	26	6.328	348
1965	100	19.373	17.690	1.027	411	668	47	6.931	398
1966	96	21.253	18.157	550	152	253	23	6.551	434
1967	93	23.949	18.465	770	373	233	n.b.	n.b.	404

Textielnijverheid

1959	1.047	11.954	10.077	721	614	272	45	482	27
1960	1.009	12.138	9.853	1.098	255	452	64	453	26
1961	982	12.358	10.249	1.260	265	492	76	386	25
1962	988	11.265	9.864	1.121	339	405	83	340	24
1963	975	11.117	10.123	1.114	447	319	67	357	21
1964	912	11.231	10.351	1.256	370	376	70	327	20
1965	981	12.012	11.136	1.097	408	305	74	340	21
1966	986	12.827	11.095	1.323	781	377	79	321	23
1967	976	13.124	11.415	1.287	695	343	n.b.	n.b.	20

Noten : zie onderaan tabel XVI-2.

XVII - 2. — RENDEMENT VAN DE VENNOOTSCHAPPEN OP AANDELEN ¹ (vervolg)

Jaarcijfers

Bron : Nationaal Instituut voor de Statistiek (gegevens gewijzigd door de N.B.B.).

Tijdvak 2	Aantal getelde vennootschappen	Gestort kapitaal	Reserves	Nettoresultaat van het boekjaar		Betaalbaar gestelde bruto-dividenden	Betaalde tantièmes	Obligatieleningen	
				Winst	Verlies			Uitstaande obligatieschuld op 31/12	Brutobedrag van de uitbetaalde coupons ³
				(miljoenen franken)					
(1)	(2)	(3)	(4)	(5)	(6)	(7)	(8)	(9)	

Voedingsnijverheid

1959	725	9.479	5.058	1.211	155	638	54	992	58
1960	725	9.591	5.505	1.381	179	720	63	892	62
1961	713	9.926	5.983	1.335	165	695	70	805	55
1962	722	9.969	6.374	1.470	110	667	67	760	52
1963	725	10.340	7.186	1.556	161	622	59	872	49
1964	685	10.983	7.540	1.356	162	617	55	938	59
1965	723	11.589	8.697	1.618	150	632	59	940	64
1966	725	12.131	9.463	1.720	153	742	73	894	61
1967	729	12.907	10.847	2.140	307	793	n.b.	n.b.	59

Scheikundige nijverheid

1959	545	12.650	6.121	1.212	179	577	65	1.313	82
1960	534	13.309	6.442	1.639	245	711	76	1.290	76
1961	540	14.239	6.883	1.749	360	927	88	1.110	75
1962	544	15.930	7.064	1.888	209	1.065	87	964	66
1963	558	16.331	8.440	2.038	265	1.132	84	881	55
1964	542	17.022	8.522	2.374	358	1.222	76	789	51
1965	601	18.733	9.302	2.889	402	1.228	86	669	52
1966	606	20.177	9.751	2.844	414	1.525	96	584	44
1967	607	22.294	10.657	2.737	633	1.492	n.b.	n.b.	38

Elektriciteit

1959	41	17.422	3.609	1.748	...	1.511	86	5.525	345
1960	40	17.132	3.628	1.808	...	1.539	85	5.441	330
1961	36	18.581	4.260	1.800	3	1.608	86	5.703	326
1962	36	20.056	3.320	2.053	...	1.690	82	7.188	340
1963	32	20.412	3.630	2.163	...	1.657	85	8.602	443
1964	29	23.281	3.849	2.200	...	1.813	87	8.896	545
1965	28	23.710	4.169	2.304	1	1.972	91	12.295	550
1966	24	23.460	4.327	2.280	5	1.865	94	13.281	769
1967	16	14.570	2.152	1.340	5	1.219	n.b.	n.b.	865

Steenkolennijverheid

1959	55	8.840	4.663	260	702	93	11	860	51
1960	49	8.530	4.367	107	1.023	63	7	477	50
1961	44	8.109	3.018	124	1.450	93	10	471	30
1962	41	7.679	2.065	146	710	106	13	398	27
1963	39	7.661	1.574	209	244	184	21	253	23
1964	36	7.043	1.020	423	356	268	29	339	13
1965	35	7.979	1.580	185	656	145	16	308	21
1966	30	6.951	1.994	196	586	81	9	282	20
1967	30	7.005	1.824	81	807	69	n.b.	n.b.	19

Totaal der vennootschappen met voornaamste bedrijvigheid in België ⁶

1959	13.891	156.056	98.462	18.207	3.512	10.292	1.015	36.138	1.802
1960	13.816	162.844	102.221	21.788	3.243	11.778	1.128	37.521	1.989
1961	13.926	171.069	108.305	24.169	3.936	12.954	1.258	39.625	2.096
1962	14.142	185.420	114.895	26.823	3.906	14.090	1.343	45.434	2.259
1963	14.234	193.465	121.935	25.205	3.202	13.006	1.256	49.441	2.510
1964	14.498	205.933	126.884	26.664	4.241	12.437	1.278	51.951	2.740
1965	14.706	220.447	136.028	29.522	4.703	13.510	1.362	57.415	3.197
1966	14.913	231.698	145.645	30.420	5.119	13.491	1.439	60.964	3.790
1967	15.021	242.232	157.585	28.866	7.431	13.233	n.b.	n.b.	n.b.

Noten : zie onderaan tabel XVII.2, volgende bladzijde.

XVII - 2. — RENDEMENT VAN DE VENNOOTSCHAPPEN OP AANDELEN ¹ (vervolg)

Jaarcijfers

Bron : Nationaal Instituut voor de Statistiek (gegevens gewijzigd door de N.B.B.).

Tijdvak 2	Aantal getelde vennootschappen	Gestort kapitaal	Reserves	Nettore resultaat van het boekjaar		Betaalbaar gestelde bruto-dividenden	Betaalde tantièmes	Obligatieleningen	
				Winst	Verlies			Uitstaande obligatieschuld op 31/12	Brutobedrag van de uitbetaalde coupons ³
				(miljoenen franken)					
(1)	(2)	(3)	(4)	(5)	(6)	(7)	(8)	(9)	

B. — Totaal der vennootschappen met voornaamste bedrijvigheid in het buitenland

(Incl. de vennootschappen waarvan de voornaamste bedrijvigheid in Kongo uitgeoefend wordt)

1959	560	49.530	22.740	8.296	452	6.318	380	3.351	151
1960	442	48.024	21.895	9.900	348	7.284	346	1.628	78
1961	336	40.721	18.636	7.192	958	4.397	212	1.096	56
1962	302	38.822	19.383	5.865	644	3.048	172	834	35
1963	313	40.710	27.336	2.863	664	1.196	98	523	30
1964	316	41.009	28.955	2.975	850	1.358	105	711	35
1965	302	41.282	30.474	3.537	600	1.632	117	1.097	32
1966	299	41.447	32.682	3.484	921	2.110	137	1.818	60
1967	278	40.306	32.720	2.711	5.165	2.335	n.b.	n.b.	n.b.

C. — Algemeen totaal der vennootschappen op aandelen ⁶

1959	14.451	205.586	121.202	26.503	3.964	16.610	1.395	39.489	1.953
1960	14.258	210.868	124.116	31.688	3.591	19.062	1.474	39.123	2.067
1961	14.262	211.790	126.941	31.361	4.894	17.351	1.470	40.721	2.152
1962	14.444	224.242	134.278	32.688	4.550	17.138	1.515	46.268	2.294
1963	14.547	234.175	149.271	28.068	3.866	14.202	1.354	49.964	2.540
1964	14.814	246.942	155.840	29.639	5.091	13.795	1.383	52.662	2.775
1965	15.008	261.729	166.502	33.059	5.303	15.142	1.479	58.512	3.229
1966	15.212	273.145	178.327	33.904	6.040	15.601	1.576	62.782	3.850
1967	15.299	282.538	190.305	31.577	12.596	15.568	n.b.	n.b.	n.b.

¹ Belgische vennootschappen : naamloze vennootschappen en commanditaire vennootschappen op aandelen onder Belgisch recht. Kongolese vennootschappen : aandelenvennootschappen met beperkte aansprakelijkheid onder Kongolees recht. Vanaf 1961 zijn de vennootschappen onder Kongolees recht die veranderd werden in vennootschappen onder Belgisch recht die in Kongo hun bedrijf uitoefenen geleidelijk in de statistieken opgenomen; de vennootschappen onder Kongolees recht zijn in de statistiek niet meer begrepen.

² Voor de kolommen (1) tot (7) : jaar waarin het dividend werd betaald.

³ Bedrag van de vervallen rente voor het betrokken jaar; dit bedrag houdt verband met de op 31/12 van het voorgaande jaar uitstaande obligatieschuld.

⁴ Excl. de N.B.B.

⁵ Excl. de N.M.K.N.

⁶ Excl. de N.B.B., de N.M.K.N. en de Sabena.

XVII - 3. — RENDEMENT VAN DE VENNOOTSCHAPPEN OP AANDELEN ^{1 5}

Cumulatieve maandelijkse cijfers

Bron : Nationaal Instituut voor de Statistiek (gegevens gewijzigd door de N.B.B.).

Tijdvak 2	Aantal getelde vennootschappen	Gestort kapitaal	Reserves	Nettore resultaat		Betaalbaar gestelde bruto-dividenden	Bruto-obligatie-coupons ³
				Winst	Verlies		
				(miljarden franken)			
(1)	(2)	(3)	(4)	(5)	(6)	(7)	

A. — Vennootschappen met voornaamste bedrijvigheid in België ⁴

1966 Januari	122	2,3	1,4	0,3	0,1	0,1	0,3
Eerste 2 maanden	280	3,3	3,2	1,1	0,1	0,2	0,5
Eerste 3 maanden	1.683	24,9	16,1	4,6	0,4	1,8	0,7
Eerste 4 maanden	4.134	58,5	40,6	8,8	1,4	3,6	1,0
Eerste 5 maanden	7.705	137,8	81,9	17,4	3,1	7,8	1,3
Eerste 6 maanden	9.729	164,1	101,1	22,2	3,8	9,7	1,5
Eerste 7 maanden	10.297	170,7	107,4	23,1	4,0	10,2	1,9
Eerste 8 maanden	10.498	171,9	108,2	23,3	4,0	10,2	2,0
Eerste 9 maanden	10.851	173,9	109,8	23,7	4,1	10,3	2,3
Eerste 10 maanden	11.347	185,8	120,3	24,5	4,3	10,6	2,5
Eerste 11 maanden	11.712	197,1	126,6	25,9	4,4	11,4	2,9
12 maanden	12.076	215,2	136,0	28,0	4,5	12,8	3,3
12 maanden (met supplement) ⁶	14.942	230,8	145,6	30,5	5,1	13,5	3,3
1967 Januari	136	2,8	1,7	0,3	0,1	0,2	0,3
Eerste 2 maanden	287	4,4	4,5	0,9	0,2	0,3	0,5
Eerste 3 maanden	1.603	24,6	18,4	4,0	0,7	1,7	0,8
Eerste 4 maanden	4.242	67,0	47,3	8,0	2,4	3,5	1,0
Eerste 5 maanden	7.653	146,9	84,8	15,4	4,6	7,4	1,4
Eerste 6 maanden	9.661	174,1	106,3	19,8	5,3	9,4	1,6
Eerste 7 maanden	10.283	183,8	114,7	20,9	5,6	10,0	2,0
Eerste 8 maanden	10.483	185,1	115,9	21,0	5,6	10,0	2,1
Eerste 9 maanden	10.811	187,2	117,9	21,5	5,7	10,1	2,4
Eerste 10 maanden	11.299	197,3	126,8	22,6	5,9	10,5	2,6
Eerste 11 maanden	11.640	206,5	132,8	23,9	6,0	11,2	3,0
12 maanden	12.012	215,6	140,3	25,0	6,1	11,9	3,5
12 maanden (met supplement) ⁶	15.021	242,2	157,6	28,9	7,4	13,2	3,5

Noten : zie volgende bladzijde.

XVII - 3. — RENDEMENT VAN DE VENNOOTSCHAPPEN OP AANDELEN ^{1 5} (vervolg)

Cumulatieve maandcijfers

Bron : Nationaal Instituut voor de Statistiek (gegevens gewijzigd door de N.B.B.).

Tijdvak 2	Aantal getelde vennoot- schappen	Gestort kapitaal	Reserves	Nettoresultaat		Betaalbaar gestelde bruto- dividenden	Bruto- obligatie- coupons ³
				Winst	Verlies		
				(miljarden franken)			
(1)	(2)	(3)	(4)	(5)	(6)	(7)	

B. — Vennootschappen met voornaamste bedrijvigheid in het buitenland

(Incl. de vennootschappen waarvan de voornaamste bedrijvigheid in Kongo uitgeoefend wordt)

1966 Januari	1	...	0,2
Eerste 2 maanden	3	0,1	0,2
Eerste 3 maanden	19	0,6	0,3
Eerste 4 maanden	43	2,7	0,7	0,1	0,1	0,1	...
Eerste 5 maanden	99	8,5	9,6	0,7	0,2	0,4	0,1
Eerste 6 maanden	199	25,9	24,5	2,1	0,8	1,1	0,1
Eerste 7 maanden	229	28,2	27,0	2,2	0,9	1,1	0,1
Eerste 8 maanden	229	28,2	27,0	2,2	0,9	1,1	0,1
Eerste 9 maanden	235	28,3	27,1	2,2	0,9	1,1	0,1
Eerste 10 maanden	249	29,6	27,7	2,2	0,9	1,2	0,1
Eerste 11 maanden	267	32,7	29,3	2,4	0,9	1,3	0,1
12 maanden	282	34,4	30,4	2,5	0,9	1,4	0,1
12 maanden (met supplement) ⁶ ...	300	41,4	32,7	3,5	0,9	2,1	0,1
1967 Januari	2	0,1	0,2
Eerste 2 maanden	4	0,1	0,2
Eerste 3 maanden	20	0,7	0,2	0,1
Eerste 4 maanden	41	3,0	0,5	0,1	0,1	0,1	...
Eerste 5 maanden	88	15,5	11,7	1,8	0,1	1,2	0,1
Eerste 6 maanden	176	23,6	17,4	2,3	0,3	1,6	0,1
Eerste 7 maanden	203	25,5	19,2	2,3	0,3	1,6	0,1
Eerste 8 maanden	204	25,6	19,4	2,3	0,3	1,7	0,1
Eerste 9 maanden	208	26,2	19,7	2,3	0,3	1,7	0,1
Eerste 10 maanden	221	26,7	19,9	2,3	0,3	1,7	0,1
Eerste 11 maanden	237	29,7	21,6	2,5	0,4	1,8	0,1
12 maanden	250	30,3	22,1	2,5	0,5	1,8	0,1
12 maanden (met supplement) ⁶ ...	278	40,3	32,7	2,7	5,2	2,3	0,1

C. — Algemeen totaal ⁴

1966 Januari	123	2,3	1,6	0,3	0,1	0,1	0,3
Eerste 2 maanden	283	3,3	3,4	1,2	0,1	0,2	0,5
Eerste 3 maanden	1.702	25,5	16,4	4,7	0,4	1,8	0,8
Eerste 4 maanden	4.177	61,2	41,3	8,9	1,5	3,7	1,0
Eerste 5 maanden	7.804	146,3	91,5	18,1	3,3	8,3	1,4
Eerste 6 maanden	9.928	190,0	125,6	24,3	4,6	10,8	1,6
Eerste 7 maanden	10.526	198,9	134,4	25,3	4,9	11,3	2,0
Eerste 8 maanden	10.727	200,1	135,2	25,5	4,9	11,3	2,1
Eerste 9 maanden	11.086	202,2	136,9	25,9	5,0	11,4	2,4
Eerste 10 maanden	11.596	215,4	148,0	26,7	5,2	11,8	2,6
Eerste 11 maanden	11.979	229,8	155,9	28,3	5,3	12,7	3,0
12 maanden	12.358	249,6	166,4	30,5	5,4	14,2	3,4
12 maanden (met supplement) ⁶ ...	15.242	272,2	178,3	34,0	6,0	15,6	3,4
1967 Januari	138	2,9	1,9	0,3	0,1	0,2	0,3
Eerste 2 maanden	291	4,5	4,7	0,9	0,2	0,3	0,5
Eerste 3 maanden	1.623	25,3	18,6	4,1	0,7	1,7	0,8
Eerste 4 maanden	4.283	70,0	47,8	8,1	2,5	3,6	1,0
Eerste 5 maanden	7.741	162,4	96,5	17,2	4,7	8,6	1,5
Eerste 6 maanden	9.837	197,7	123,7	22,1	5,6	11,0	1,7
Eerste 7 maanden	10.486	209,3	133,9	23,2	5,9	11,6	2,1
Eerste 8 maanden	10.687	210,7	135,3	23,3	5,9	11,7	2,2
Eerste 9 maanden	11.019	213,4	137,6	23,8	6,0	11,8	2,5
Eerste 10 maanden	11.520	224,0	146,7	24,9	6,2	12,2	2,7
Eerste 11 maanden	11.877	236,2	154,4	26,4	6,4	13,0	3,1
12 maanden	12.262	245,9	162,4	27,5	6,6	13,7	3,6
12 maanden (met supplement) ⁶ ...	15.299	282,5	190,3	31,6	12,6	15,5	3,6

¹ Belgische vennootschappen : naamloze vennootschappen en commanditaire vennootschappen op aandelen van Belgisch recht.

² Voor de kolommen (1) tot (6) : maand waarin het dividend werd betaald.

³ De obligatiecoupons worden, zoals de dividenden, geteld in de maand waarin zij werden betaald. De betaling van de obligatiecoupons kan deze van de dividenden voorafgaan. Om die reden vertegenwoordigen niet alle obligaties waarvan de coupons in kolom (7) voorkomen noodzakelijk leningen van vennootschappen waarop de voorafgaande kolommen betrekking hebben.

⁴ Excl. de N.B.B., de N.M.K.N. en de Sabena.

⁵ Vanaf 1961, heeft men in deze statistiek rekening gehouden met de geleidelijke omschakeling van de vennootschappen van Kongolees recht in vennootschappen van Belgisch recht, die hun bedrijvigheid uitoefenen in Kongo. De vennootschappen van Kongolees recht worden niet meer in bovenstaande statistiek opgenomen.

⁶ Daar een aantal vennootschappen hun inlichtingen steeds met vertraging naar het N.I.S. sturen, zijn de maandcijfers niet volledig juist. Het totaal van deze bedragen wordt ieder jaar als « supplement » bij het totaal van de 12 maanden gevoegd.

XVII - 4. — UITGIFTEN VAN DE VENNOOTSCHAPPEN ¹

Jaarcijfers
(Miljoenen franken)

Bron : Nationaal Instituut voor de Statistiek (gegevens gewijzigd door de N.B.B. 2).

Jaren	Aandelen		Obligaties (nominaal bedrag)					Aandelen en obligaties	Aandelen en obligaties
	nominale uitgiften	netto- uitgiften	Niet doorlopende uitgiften			doorlopende netto- uitgiften	Totale netto- uitgiften	Totale netto- uitgiften	Totale netto- uitgiften (N.I.S.)
			uitgiften	aflossingen	netto- uitgiften				
	(1)	(2)	(3)	(4)	(5) = (3) - (4)	(6)	(7) = (5) + (6)	(8) = (2) + (7)	(9)

Vennootschappen met voornaamste bedrijvigheid in België

1958	8.801	4.908	3.144	1.506	1.638	1.288	2.926	7.834	12.920
1959	10.227	3.760	3.196	1.530	1.666	814	2.480	6.240	11.317
1960	16.065	6.266	1.367	1.682	— 315	1.009	694	6.960	11.241
1961	19.013	6.014	1.667	1.520	147	844	991	7.005	12.660
1962	19.173	8.249	3.375	1.860	1.515	1.762	3.277	11.526	14.614
1963	14.956	6.541	4.640	1.648	2.992	418	3.410	9.951	12.018
1964	21.556	11.568	3.848	2.108	1.740	1.024	2.764	14.332	14.200
1965	22.797	11.042	6.126	2.044	4.082	1.296	5.378	16.420	17.795
1966	29.935	v13.940	v 3.037	v 2.109	v 928	v 1.922	v 2.850	v 16.790	v16.144

Vennootschappen met voornaamste bedrijvigheid in het buitenland ³

1958	2.282	1.162	450	124	326	51	377	1.539	1.119
1959	2.442	613	215	87	128	— 21	107	720	606
1960	6.443	1.685	80	177	— 97	— 21	— 118	1.567	1.510
1961	209	82	...	85	— 85	— 24	— 109	— 27	— 64
1962	398	204	4	32	— 28	...	— 28	176	167
1963	232	41	...	257	— 257	— 6	— 263	— 222	— 223
1964	1.660	10	1	59	— 08	...	— 58	— 48	— 49
1965	540	14	500	40	460	— 5	455	469	463
1966	659	v 10	v 764	v 39	v 725	...	v 725	v 735	v 735

Algemeen totaal

1958	11.083	6.070	3.594	1.630	1.964	1.339	3.303	9.373	14.039
1959	12.669	4.373	3.411	1.617	1.794	793	2.587	6.960	11.923
1960	22.508	7.951	1.447	1.859	— 412	988	576	8.527	12.751
1961	19.222	6.096	1.667	1.605	62	820	882	6.978	12.596
1962	19.571	8.453	3.379	1.892	1.487	1.762	3.249	11.702	14.782
1963	15.188	6.582	4.640	1.905	2.735	412	3.147	9.729	11.795
1964	23.216	11.578	3.849	2.167	1.682	1.024	2.706	14.284	14.151
1965	23.337	11.056	6.626	2.084	4.542	1.291	5.833	16.889	18.258
1966	30.594	v13.950	v 3.801	v 2.148	v 1.653	v 1.922	v 3.575	v 17.525	v16.879

¹ Belgische vennootschappen : naamloze, commanditaire op aandelen en personenvennootschappen met beperkte aansprakelijkheid van Belgisch recht. Kongolese vennootschappen (tot 30 juni 1960) : aandelen- en personenvennootschappen met beperkte aansprakelijkheid van Kongolees recht (zie noot 3).

² Deze wijzigingen bestaan enerzijds uit de opnemng van de bijstortingen en anderzijds uit de verwijdering van de doorlopende en niet-doorlopende uitgiften van de overheidssector (N.M.K.N., Sabena) en van de uitgiften van obligaties en kasbons van de Belgische banken.

³ Tot 30 juni 1960, incl. de Belgische vennootschappen met voornaamste bedrijvigheid in Kongo en de vennootschappen van Kongolees recht. Vanaf juli 1960 zijn de vennootschappen van Kongolees recht niet meer in deze statistiek opgenomen.

N. B. — Kol. (1) en (9) : bedragen overgenomen zonder wijziging van de statistieken van het N.I.S. — kol. (2) tot (8) : bedragen gewijzigd door de N.B.B. zoals hierboven in noot 2 aangeduid.

— Kol. (1) : oprichtingen van vennootschappen en kapitaalverhogingen — kol. (2) : gestorte bedragen op onderschrijving van aandelen (verminderd met de stortingen andere dan in chartaal geld), uitgiftepremies en bijstortingen — kol. (3) : nieuwe uitgiften (gedeelte dat werkelijk uitgegeven werd tijdens het jaar), verhoogd met het saldo van voorgaande uitgiften, verminderd met conversieleningen.

XVII - 5. — UITGIFTEN VAN DE VENNOOTSCHAPPEN ¹

Maandelijke cijfers ²

(Miljoenen franken)

Bron : Definitieve cijfers : N.I.S. (gegevens gewijzigd door de N.B.B. 3).
Voorlopige cijfers : Bankcommissie + N.B.B.

Tijdvak	A. — Vennootschappen met voornaamste bedrijvigheid in België				B. — Vennootschappen met voornaamste bedrijvigheid in het buitenland			
	Aandelen		Obligaties (nominaal bedrag)	Aandelen en obligaties	Aandelen		Obligaties (nominaal bedrag)	Aandelen en obligaties
	nominale uitgiffen	netto-uitgiffen	niet-doorlopende bruto-uitgiffen	Totaal	nominale uitgiffen	netto-uitgiffen	niet-doorlopende bruto-uitgiffen	Totaal
(1)	(2)	(3)	(4) = (2) + (3)	(5)	(6)	(7)	(8) = (6) + (7)	
1965 Eerste 6 maanden ...	12.819	3.481	2.985	6.466	495	8	500	508
Eerste 9 maanden ...	15.856	4.835	3.621	8.456	495	8	500	508
12 maanden	22.797	7.226	6.126	13.352	540	8	500	508
1966 Eerste 3 maanden ...	7.406	3.603	365	3.968	450	450
Eerste 6 maanden ...	16.775	5.312	979	6.291	1	...	450	450
Eerste 9 maanden ...	18.823	6.239	1.505	7.744	655	10	450	460
12 maanden	29.935	9.715	v 3.037	v12.752	659	10	v 764	v 774
1967 Eerste 3 maanden ...	3.021	1.072	1.313	2.385
Eerste 6 maanden ...	16.044	2.345	1.669	4.014	46	15	...	15
Eerste 9 maanden ...	20.505	4.263	1.669	5.932	46	15	...	15
12 maanden	33.471	10.099	v 2.374	v12.473	86	15	...	15
1966 Juli	616	203	31	234	654	10	...	10
Augustus	621	529	8	537
September	811	195	487	682
Oktober	1.174	359	18	377	250	250
November	6.951	2.246	1.004	3.250	4
December	2.986	870	118	988
1967 Januari	895	326	31	357
Februari	835	358	26	384
Maart	1.291	388	1.256	1.644
April	1.226	477	258	735
Mei	1.027	365	62	427	31
Juni	10.770	431	36	467	15	15	...	15
Juli	2.243	593	...	593
Augustus	638	105	...	105
September	1.580	1.220	...	1.220
Oktober	2.215	860	125	985
November	3.910	3.236	580	3.816
December	6.841	1.740	...	1.740	40
1968 Januari	v 1.527	433	...	433
Februari	v 3.229	3.066	...	3.066
Maart	v 3.730	700	400	1.100
April	v 4.495	2.156	...	2.156
Mei	v 6.203	713	...	713	525

¹ Belgische vennootschappen : naamloze vennootschappen, commanditaire vennootschappen op aandelen en personenvennootschappen met beperkte aansprakelijkheid onder Belgisch recht.

² De cijfers van deze tabel verschillen in volgende opzichten met die welke in tabel XVII - 4 voorkomen : a) de netto-uitgiffen van aandelen bevatten de bijstortingen niet; b) de obligatieuitgiffen zijn bruto (afschrijvingen niet afgetrokken) en houden geen rekening met de doorlopende uitgiffen.

³ De wijzigingen bestaan in het uitschakelen van de obligaties van de publieke sector (N.M.K.N., Sabena) en de obligaties van de Belgische banken.

N. B. — 3, 6 en 9 eerste maanden = optelling van de maandcijfers. Het cijfer van de 12 maanden omvat aanvullende gegevens die niet per maand kunnen ingedeeld worden (voor de kolommen (1), (3), (5) en (7) zie tabel XVII-4).

Bibliografische referenties : Statistisch Jaarboek voor België. — Statistisch Tijdschrift van het N.I.S. — Belgische Economische Statistieken 1941-1950 en 1950-1960 (N.B.B.). — Bulletin mensuel des Statistiques (Beurscommissie van Brussel). — Weekberichten van de Kredietbank.

XVIII. — GELDMARKT

1. — MARKT VAN HET DAGGELD EN VAN HET GELD OP ZEER KORTE TERMIJN *

(Miljoenen franken)

Daggemiddelden 1	Bedragen uitgeleend door			Bedragen ontleend door				Totaal (8) = (1) + (2) + (3) of (4) + (5) + (6) + (7)	Terug- getrokken bedragen
	Deposito- banken 2	Renten- fonds- 3	Overige instellingen 3	Deposito- banken 2	Renten- fonds- 3	H.W.I.	Overige instellingen 4		
	(1)	(2)	(3)	(4)	(5)	(6)	(7)		
1958	2.078	...	1.821	15	968	2.496	420	3.899	577
1959	2.191	159	1.165	73	29	2.981	432	3.515	188
1960	2.415	1.107	1.664	1.025	10	3.104	1.047	5.186	37
1961	2.487	1.811	1.671	1.817	1	3.162	989	5.969	23
1962	1.518	943	1.703	1.517	1	1.375	1.271	4.164	307
1963	1.585	202	1.842	1.600	122	1.126	781	3.629	49
1964	1.879	6	2.743	1.310	480	1.690	1.148	4.628	11
1965	1.767	722	2.546	1.417	5	2.356	1.257	5.035	83
1966	1.905	264	2.658	1.222	805	1.696	1.104	4.827	...
1967	1.984	1.148	3.299	1.731	282	3.418	1.000	6.431	...
1966 4 ^e kwartaal	2.151	20	3.202	1.182	1.654	1.364	1.173	5.373	...
1967 1 ^o kwartaal	1.944	233	4.021	1.633	426	3.380	759	6.198	...
2 ^o kwartaal	2.015	601	3.245	1.694	613	2.614	940	5.861	...
3 ^o kwartaal	2.080	1.861	2.851	1.812	95	3.708	1.177	6.792	...
4 ^o kwartaal	1.895	1.874	3.094	1.783	...	3.961	1.119	6.863	...
1968 1 ^o kwartaal	2.604	1.560	3.198	2.050	...	4.599	713	7.362	...
2 ^o kwartaal	2.206	1.611	2.952	2.358	95	3.236	1.080	6.769	...
1966 November	2.015	58	2.870	1.412	1.215	1.252	1.064	4.943	...
December	2.616	...	4.126	1.102	2.527	1.916	1.197	6.742	...
1967 Januari	2.195	107	4.219	1.285	623	3.830	783	6.521	...
Februari	2.290	3	4.093	1.871	576	3.225	714	6.386	...
Maart	1.381	566	3.759	1.765	94	3.071	776	5.706	...
April	1.700	628	4.022	1.796	337	3.117	1.100	6.350	...
Mei	1.745	991	3.018	2.150	92	2.651	861	5.754	...
Juni	2.608	171	2.702	1.120	1.429	2.072	860	5.481	...
Juli	1.779	874	2.641	1.784	282	1.706	1.522	5.294	...
Augustus	2.514	2.167	2.808	1.727	...	4.573	1.189	7.489	...
September	1.941	2.564	3.113	1.930	...	4.881	807	7.618	...
Oktober	1.378	2.817	2.803	2.085	...	3.846	1.067	6.998	...
November	1.779	1.616	3.482	1.743	...	4.249	885	6.877	...
December	2.524	1.180	3.010	1.519	...	3.797	1.398	6.714	...
1968 Januari	2.630	1.615	3.239	1.784	...	5.200	500	7.484	...
Februari	1.902	1.819	3.236	2.523	...	3.651	783	6.957	...
Maart	3.235	1.263	3.121	1.873	...	4.886	860	7.619	...
April	2.445	1.997	2.421	2.406	...	3.286	1.171	6.863	...
Mei	1.798	1.412	3.423	2.604	98	3.064	867	6.633	...
Juni	2.389	1.432	2.994	2.056	188	3.365	1.206	6.815	...
Juli	1.702	2.364	2.368	2.819	149	1.696	1.770	6.434	...

* Van 27 februari 1956 tot 16 november 1959 verhandelde men, naast het daggeld, ook geld dat op 5 en 10 dagen werd uitgeleend of ontleend. Deze bedragen zijn derhalve in bovenstaande cijfers begrepen. Sedert 17 november 1959 wordt er geen geld op 5 en 10 dagen meer uitgeleend of ontleend. Sedert dezelfde datum valt het grootste gedeelte van het verhandelde daggeld onder toepassing van het « Protocol opgemaakt met het oog op de deelneming aan de markt van het gewaarborgde daggeld ». Deze tabel omvat ook buiten dit Protocol verhandelde kapitalen.

De kapitalen die door sommige instellingen occasioneel worden opgenomen en dezelfde dag door hen opnieuw worden afgestaan, worden afgetekend als leningen toegestaan door de oorspronkelijke geldschieters en leningen opgenomen door de ultieme geldnemers. Om dubbel getelde bedragen te vermijden worden de leningen, opgenomen en toegestaan door intermediaire instellingen, buiten beschouwing gelaten.

1 Tot 31 december 1964 werden de gemiddelden berekend op basis van het aantal werkdagen van de periode. Met ingang van 1965, worden de gemiddelden berekend op basis van het totaal aantal dagen van de periode; deze laatste methode stemt overeen met de methode aangenomen door het H.W.I. bij de voorstelling van zijn gegevens.

2 Tot 16 november 1959, slechts de depositobanken te Brussel en te Antwerpen. Nadien ook deze van andere plaatsen.

3 Tot 16 november 1959 inzonderheid de A.S.L.K., de Centrale Bank van Belgisch-Kongo en Ruanda-Urundi, de R.M.Z., het Gemeentekrediet en sedert 17 november 1959 inzonderheid de A.S.L.K., het Gemeentekrediet, de N.M.B.S. en sedert augustus 1960 diverse geldschieters « buiten Protocol ».

4 Tot 16 november 1959 inzonderheid de N.M.K.N., de Centrale Bank van Belgisch-Kongo en Ruanda-Urundi, de Nationale Delcrederebedienst en sedert 17 november 1959 inzonderheid de Nationale Delcrederebedienst, de N.K.B.K., de N.M.K.N.

**XVIII - 2. — HOUDERSCHAP VAN HET DOOR DE DEPOSITOBANKEN
GEDISCONTEERDE HANDELSPAPIER
EN VAN DE BANKACCEPTEN ¹**

(Miljarden franken)

Gemiddelde bedragen per einde periode 2	Portefeuille van				Totaal (5) = (1) tot (4)
	de depositobanken (1)	het Herdiscontering- en Waarborg- instituut ³ (2)	de overige instel- lingen van de markt van het particulier disconto en portefeuille in het buitenland (3)	de Nationale Bank van België ⁴ (4)	
1963	39,3	0,7	14,8	4,7	59,5
1964	47,4	1,2	15,6	5,3	69,5
1965	56,6	1,9	14,9	4,0	77,4
1966	62,6	0,8	15,6	8,8	87,8
1967	74,2	2,5	17,4	6,8	100,9
1963 3 ^e kwartaal	40,7	0,6	14,3	6,0	61,6
4 ^e kwartaal	43,8	1,0	14,0	4,9	63,7
1964 1 ^e kwartaal	45,0	1,1	16,2	4,2	66,5
2 ^e kwartaal	46,7	1,3	17,5	4,5	70,0
3 ^e kwartaal	46,5	1,4	14,6	8,1	70,6
4 ^e kwartaal	51,4	1,0	14,1	4,5	71,0
1965 1 ^e kwartaal	55,0	1,5	15,2	2,2	73,9
2 ^e kwartaal	55,1	1,7	15,8	3,4	76,0
3 ^e kwartaal	56,2	2,8	13,9	4,8	77,7
4 ^e kwartaal	59,9	1,8	14,8	5,7	82,2
1966 1 ^e kwartaal	59,5	1,4	17,0	7,0	84,9
2 ^e kwartaal	61,2	0,7	16,4	8,8	87,1
3 ^e kwartaal	62,3	0,4	14,8	10,1	87,6
4 ^e kwartaal	67,5	0,6	14,3	9,2	91,6
1967 1 ^e kwartaal	70,0	1,5	16,9	8,1	96,5
2 ^e kwartaal	74,3	0,6	17,8	7,6	100,3
3 ^e kwartaal	73,4	3,8	17,4	6,5	101,1
4 ^e kwartaal	79,4	4,0	17,5	4,7	105,6
1968 1 ^e kwartaal	83,8	2,5	19,9	7,5	113,7
2 ^e kwartaal	86,9	1,7	21,6	7,6	117,8

¹ Opgenomen bedragen van de disconto- en acceptkredieten in Belgische franken bij hun oorsprong verleend door de depositobanken aan bedrijven en particulieren (excl. de financiële instellingen, maar incl. de parastatale bedrijven) en aan het buitenland.

² Om die gemiddelden te berekenen heeft men eenmaal de uitstaande bedragen bij het begin en op het einde van de periode genomen en tweemaal de uitstaande bedragen op het einde van de tusseliggende maanden.

³ Bedrag van de portefeuille, met uitzondering van het bij de Nationale Bank geherdisconteerde gedeelte.

⁴ Aangezien de tabel uitsluitend betrekking heeft op de bij hun oorsprong door de depositobanken verleende kredieten, bevatten de cijfers van deze kolom niet de directe kredieten van de Nationale Bank.

N. B. — Voor de wijze van opstelling : zie *Tijdschrift voor Documentatie en Voorlichting*, XLII^e jaargang, deel II, nr 3, september 1967, blz. 248.

XVIII - 3. — BEDRIJVIGHEID VAN DE VERREKENINGSKAMERS
Debetverrichtingen

Maandgemiddelden of maanden	Aantal kamers	Brussel						Provincie		Algemeen totaal	
		Geld op zeer korte termijn		Andere verrichtingen 1		Totaal		Duizenden stukken	Miljarden franken	Duizenden stukken	Miljarden franken
		Duizenden stukken	Miljarden franken	Duizenden stukken	Miljarden franken	Duizenden stukken	Miljarden franken				
1960	39	3	208	289	158	292	366	243	57	535	423
1961	39	3	235	409	167	412	402	261	62	673	464
1962	39	3	158	475	196	478	354	285	68	763	422
1963	39	2	129	510	226	521	355	302	73	823	428
1964	39	2	148	605	269	607	417	358	82	965	499
1965	39	2	169	736	307	738	476	423	99	1.161	575
1966	39	2	160	1.146	322	1.148	482	507	117	1.655	599
1967	39	3	200	1.383	406	1.386	606	637	128	2.023	734
1967 1 ^e kwartaal	39	3	172	1.261	411	1.264	583	614	127	1.878	710
2 ^e kwartaal	39	2	174	1.352	404	1.354	578	596	121	1.950	699
3 ^e kwartaal	39	3	239	1.304	380	1.307	619	621	127	1.928	746
4 ^e kwartaal	39	3	214	1.616	430	1.619	644	716	135	2.335	779
1968 1 ^e kwartaal	39	3	254	1.640	416	1.643	670	761	135	2.404	805
2 ^e kwartaal	39	3	215	1.678	455	1.681	670	818	139	2.499	809
1967 Januari	39	3	195	1.288	423	1.291	618	617	131	1.908	749
Februari	39	2	162	1.184	391	1.186	553	577	123	1.763	676
Maart	39	3	159	1.311	420	1.314	579	648	128	1.962	707
April	39	2	171	1.264	405	1.266	576	617	115	1.883	691
Mei	39	2	168	1.356	422	1.358	590	487	115	1.845	705
Juni	39	2	184	1.435	383	1.437	567	684	134	2.121	701
Juli	39	3	164	1.270	420	1.273	584	612	130	1.885	714
Augustus	39	3	280	1.299	381	1.302	661	622	131	1.924	792
September	39	3	272	1.343	338	1.346	610	628	122	1.974	732
Oktober	39	3	240	1.580	434	1.583	674	732	139	2.315	813
November	39	3	199	1.577	423	1.580	622	693	132	2.273	754
December	39	3	204	1.691	433	1.694	637	723	134	2.417	771
1968 Januari	39	3	284	1.738	439	1.741	723	790	142	2.531	865
Februari	39	3	232	1.581	409	1.584	641	745	130	2.329	771
Maart	39	3	246	1.602	400	1.605	646	759	132	2.364	778
April	39	3	232	1.696	443	1.699	675	835	139	2.534	814
Mei	39	3	221	1.761	458	1.764	679	851	146	2.615	825
Juni	39	2	191	1.578	464	1.580	655	768	133	2.348	788
Juli	39	3	230	1.781	533	1.784	763	902	154	2.686	917

1 Effecten, overheidspapier, coupons, overschrijvingen, cheques, wissels, promessen, kwijtschriften, transacties met het buitenland, enz.

Bibliografische referenties : *Belgische Economische Statistieken 1941-1950 en 1950-1960* (N.B.B.). — *Tijdschrift voor Documentatie en Voorlichting* (N.B.B.) : XXVIII^e jaargang, deel I, nr 5, mei 1953 : « Een nieuwe statistiek : de daggeldmarkt (call money) » — XXXV^e jaargang, deel I, nr 4, april 1960 : « De Belgische geldmarkt » — XXXVII^e jaargang, deel I, nrs 3 en 4, maart en april 1962 : « De hervorming van 1 januari 1962 en de Belgische geldmarkt » — XLII^e jaargang, deel II, nr 3, september 1967 : « Nieuwe tabellen betreffende de disconto-, de voorschotten- en acceptkredieten aan bedrijven en particulieren en aan het buitenland verleend ».

XIX. — DISCONTO-, RENTE- EN RENDEMENTSPERCENTAGES

(in pct. per jaar)

1. — DISCONTO EN RENTETARIEF VAN DE NATIONALE BANK VAN BELGIE

Datum van de wijziging	Disconto							Voorschotten in rekening-courant en beleningen op *			
	Geaccepteerd in een bank gedomincilieerd papier, warrants	Accepten vooraf door de N.B.B. gevisieerd met betrekking tot		Geaccepteerd niet in een bank gedomincilieerd papier	Niet geaccepteerd papier		Promessen	Schatkistcertificaten uitgegeven aan 1 15/16 %	Schatkistcertificaten en certificaten van het Rentenfonds uitgegeven op maximum 180 dagen	Schatkistcertificaten uitgegeven op meer dan 180 dagen en op max. 366 dagen ¹	andere overheidsfondsen ²
		invoer	uitvoer		in een bank gedomincilieerd	niet in een bank gedomincilieerd					
1962 18 januari ...	4,25	4,25	3,25	4,75	5,—	5,50	5,50	2,25	4,25	5,—	5,50
22 maart	4,—	4,—	3,—	4,50	4,75	5,25	5,25	2,25	4,—	4,50	5,25
9 augustus .	3,75	3,75	3,—	4,25	4,50	5,—	5,—	2,25	3,75	4,25	5,—
6 december .	3,50	3,50	2,75	4,—	4,50	5,—	5,—	—	3,50	4,—	5,—
1963 18 juli	4,—	4,—	3,25	4,50	5,—	5,50	5,50	—	4,—	4,50	5,50
31 oktober ...	4,25	4,25	3,75	5,—	5,75	6,25	6,25	—	4,50	5,25	6,25
1964 4 februari ...	4,25	4,25	3,75	5,—	5,75	6,25	6,25	—	4,75	5,50	6,50
3 juli	4,75	4,75	4,25	5,25	5,75	6,25	6,25	—	5,—	5,50	6,50
18 december .	4,75	4,75	4,25	5,25	5,75	6,25	6,25	—	5,25	5,75	6,50
1966 2 juni	5,25	5,25	4,75	5,75	6,25	6,75	6,75	—	5,75	6,25	7,—
27 oktober ...	5,25	5,25	4,75	5,75	6,25	6,75	6,75	—	6,—	6,25	7,—
1967 2 februari ...	5,—	5,—	4,50	5,75	6,25	6,75	6,75	—	6,—	6,25	6,75
23 maart	4,75	4,75	4,25	5,50	6,—	6,50	6,50	—	6,—	6,25	6,50
20 april	4,75	4,75	4,25	5,50	6,—	6,50	6,50	—	5,75	6,—	6,50
11 mei	4,50	4,50	4,—	5,25	5,75	6,25	6,25	—	5,50	5,75	6,25
14 september .	4,25	4,25	3,75	5,—	5,50	6,—	6,—	—	5,25	5,50	6,—
26 oktober ...	4,—	4,—	3,50	4,75	5,25	5,75	5,75	—	5,—	5,25	5,75
1968 7 maart	3,75	3,75	3,25	4,50	5,—	5,50	5,50	—	4,75	5,—	5,50

* Quotiteit van het voorschot op 31 juli 1968

Schatkistcert. en cert v.h. Rentenfonds uitgegeven op max. 366 d. 1 ... max. 95 pct. | Andere overheidsfondsen (zie noot 2) max. 80 pct.

¹ Maximumduur op 374 dagen gebracht vanaf 20 december 1967.

² Incl. de schatkistcertificaten met meer dan 12 maanden looptijd. — Alleen de effecten en overheidsfondsen « aan toonder » in Belgische franken luidend, worden in onderpand aanvaard.

XIX - 2. — DAGGELDRENTE

**XIX - 3. — RENTEVOET VAN DE SCHATKISTCERTIFICATEN
EN VAN DE CERTIFICATEN VAN HET RENTENFONDS**

Gemiddelden ¹	Einde tijdvak	Schatkistcertificaten op zeer korte termijn ²			Schatkistcertificaten B en certificaten van het Rentenfonds ³		Datum	Schatkistcertificaten uitgegeven bij gunning ⁷			
		1 maand	2 maanden	3 maanden	4 6	5 6		6 maanden	9 maanden	12 maanden	
1961	2,56										
1962	2,14										
1963	2,31	1964	4,25	4,50	4,75	5,25	4,89	1964 8 dec.	5,40	5,55	5,65
1964	3,35	1965	4,10	4,40	4,75	5,15	5,04	1965 14 dec.	5,30	5,45	5,50
1965	3,17	1966	5,35	5,60	5,85	6,15	5,48	1966 13 dec.	6,05	6,10	6,25
1966	3,88	1967	3,80	4,10	4,40	4,90	5,56	1967 12 dec.	5,00	5,10	5,15
1967	3,19										
1967 Augustus	2,88	1967 Aug. .	4,75	5,00	5,25	5,60	5,73	1967 12 sept.	5,70	5,70	5,70
September	2,85	Sept. .	4,50	4,75	5,00	5,40	5,43	10 okt.	5,60	5,60	5,60
Oktober	2,94	Okt. ...	3,90	4,20	4,50	4,90	5,01	14 nov.	5,05	5,10	5,20
November	2,53	Nov. ..	3,85	4,15	4,45	4,85	4,85	12 dec.	5,00	5,10	5,15
December	2,54	Dec. ..	3,80	4,10	4,40	4,90	4,86	1968 9 jan.	5,00	5,10	5,10
1968 Januari	2,57	1968 Jan ...	3,70	4,00	4,35	4,75	4,82	13 feb.	4,90	5,00	5,00
Februari	2,63	Feb. ...	3,40	3,70	4,10	4,50	4,61	12 maart	4,75	4,90	4,90
Maart	2,45	Maart .	3,20	3,55	3,95	4,40	4,40	9 april	4,65	4,75	4,80
April	2,73	April .	2,95	3,35	3,75	4,20	4,26	14 mei	4,70	4,75	4,75
Mei	2,78	Mei ...	2,95	3,35	3,75	4,25	4,25	11 juni	4,70	4,75	*
Juni	2,64	Juni ..	2,95	3,35	3,75	4,25	4,25	9 juli	4,70	4,75	4,75
Juli	3,22	Juli ...	2,95	3,35	3,75	4,25	4,25	13 aug.	4,70	*	*

¹ Het gaat om gewogen gemiddelden van de gemiddelde dagelijkse rentevoeten. (De weging houdt niet alleen rekening met de kapitalen die elke dag opgenomen worden in het kader van het « Protocol opgemaakt met het oog op de deelneming aan de markt van het gewaarborgde daggeld », maar ook met kapitalen die buiten dit Protocol worden opgenomen.)

Tot einde december 1964 zijn de gemiddelden berekend op basis van het aantal werkdagen van de periode. Met ingang van 1965 werden de gemiddelden berekend op grond van het totaal aantal dagen van de periode; deze laatste berekeningsmethode stemt overeen met de methode aangenomen door het H.W.I. bij de voorstelling van zijn gegevens.

² Cf. Ministerieel besluit van 9 november 1957 (*Belgisch Staatsblad* van 10 november 1957, blz. 8028), gewijzigd bij ministerieel besluit van 25 maart 1964 (*Belgisch Staatsblad* van 28 maart 1964, blz. 3233).

³ De schatkistcertificaten B worden hetzij door de banken, hetzij door het Rentenfonds aangehouden; de certificaten van het Rentenfonds worden door de banken aangehouden en sedert mei 1965, in bijkomende mate, door overheidsinstellingen en private spaarkassen. Deze beide soorten certificaten vloeiden voort uit de hervorming van de geldmarkt in november 1957; de schatkistcertificaten B ontstonden uit de conversie, ten belope van F 8,0 miljard, van de schuld op korte termijn die toen bij de banken was ondergebracht, terwijl het saldo van die schuld, zegge F 20 miljard, werd omgezet in schatkistcertificaten A op 12 maanden tegen 1 15/16 pct. (Ministerieel besluit van 9 november 1957, *Belgisch Staatsblad* van 10 november 1957, blz. 8050). Bij K.B. van 20-12-1962 werden de A-certificaten omgezet in een « Speciale Conversielening 1962 » terugbetaalbaar in 20 jaar en verdeeld in drie tranches (F 10.000 miljoen, F 5.000 miljoen en F 4.820 miljoen) met een rentevoet van 3,50 pct. 's jaars respectievelijk vanaf 1-1-1962, 31-12-1966 en 31-12-1971. Vóór deze data blijft de rentevoet bepaald op 1 15/16 pct. 's jaars. Het uitstaande bedrag van de schatkistcertificaten B schommelt niet; op 8 april 1960 werd het nochtans door omzetting van schatkistcertificaten A op F 9,1 miljard gebracht. Sedert de hervorming van de geldmarkt van november 1957 waren de schatkistcertificaten A en B en de certificaten van het Rentenfonds het enige overheidspapier dat in aanmerking kwam voor de samenstelling van de zgn. « gedeeltelijke » dekking van de deposito's op maximum één maand bij de banken met grote en gemiddelde circulatie, tot bij de opheffing van deze dekking op 1 januari 1962. Tot einde 1961 was de rente van de schatkistcertificaten B en van de certificaten van het Rentenfonds gebonden aan de discontovoet van de Nationale Bank van België voor geaccepteerde in een bank gedomicilieerde wissels; sedert 1 januari 1962 wordt de rente voor de certificaten van het Rentenfonds vastgesteld door wekelijkse gunningen die eveneens de rente voor de schatkistcertificaten B bepalen.

⁴ Percentage van de laatste wekelijkse gunning van de maand.

⁵ Gewogen gemiddelde van de percentages bepaald door de wekelijkse gunningen van het jaar of van de maand.

⁶ Enige rentevoet, geldig voor al de toegewezen certificaten (hoogste door het Rentenfonds in aanmerking genomen rentevoet).

⁷ Tot einde 1963, gemiddelde rentevoeten, gewogen door de bedragen van de toegewezen certificaten. Van januari 1964 af, enige rentevoeten geldig voor al de toegewezen certificaten (hoogste door de Schatkist in aanmerking genomen rentevoeten).

* Geen gunning.

**XIX - 4. — RENTETARIEF VOOR DEPOSITO'S IN BELGISCHE FRANKEN
BIJ DE BANKEN EN BIJ DE ALGEMENE SPAAR- EN LIJFRENTEKAS**

Einde periode	Tarief 1 1 Depositorekeningen					Algemene Spaarkas (Spaarinzlagen van particulieren) 3	
	direct opeisbaar	met 15 dagen opzegging 2	op termijn 2			tot 250.000 F	boven 250.000 F
			1 maand	3 maanden	6 maanden		
1958	0,50	0,90	1,35	1,75	2,15	3,00	2,00
1959	0,50	0,85	1,20	1,60	1,95	3,00	2,00
1960	0,50	1,75	2,85	3,45	3,60	3,00	2,00
1961	0,50	1,30	2,40	3,15	3,30	3,00	2,00
1962	0,50	1,00	1,70	2,50	2,70	3,00	2,00
1963	0,50	1,20	2,10	3,00	3,50	3,00	2,00
1964	0,50	1,30	3,00	3,50	4,00	3,00	2,00
						tot 350.000 F	boven 350.000 F
1965	0,50	1,30	3,00	3,50	4,00	3,00	2,00
1966	0,50	1,50	3,20	3,80	4,30	3,00	2,00
						tot 500.000 F	boven 500.000 F
1967 Mei	0,50	1,50	3,00	3,60	4,10	3,00	2,00
Juni	0,50	1,50	3,00	3,60	4,10	3,00	2,00
Juli	0,50	1,50	3,00	3,60	4,10	3,00	2,00
Augustus	0,50	1,50	3,00	3,60	4,10	3,00	2,00
September	0,50	1,50	3,00	3,60	4,10	3,00	2,00
Oktober	0,50	1,50	3,00	3,60	4,10	3,00	2,00
November	0,50	1,50	3,00	3,60	4,10	3,00	2,00
December	0,50	1,50	3,00	3,60	4,10	3,00	2,00
1968 Januari	0,50	1,25	2,70	3,40	4,00	3,00	2,00
Februari	0,50	1,25	2,70	3,40	4,00	3,00	2,00
Maart	0,50	1,25	2,70	3,40	4,00	3,00	2,00
April	0,50	1,00	2,20	3,00	3,50	3,00	2,00
Mei	0,50	1,00	2,20	3,00	3,50	3,00	2,00
Juni	0,50	1,00	2,20	3,00	3,50	3,00	2,00
Juli	0,50	1,00	2,20	3,00	3,50	3,00	2,00

1 Tarief toegepast door ca. 25 banken, waaronder de voornaamste. Andere banken, vooral regionale, passen over het algemeen een hoger tarief toe.

2 Van november 1957 tot einde 1961 bewoog de rente van de deposito's met opzeggingstermijn en van de deposito's op termijn in functie van de discontovoet van de N.B.B. voor geaccepteerde in een bank gedomicilieerde wissels. Sedert begin 1962 zijn de veranderingen die zij in functie van de marktvoorwaarden, de toestand van de betalingsbalans en het conjunctuurverloop ondergaat, het voorwerp van een akkoord, dat door overleg tussen de Nationale Bank van België en de Belgische Vereniging der Banken is voorafgestaan.

3 Exclusief een getrouwheidspremie voor de eerste maal toegekend in 1958 voor elk bedrag dat gedurende het geheel burgerlijk jaar gedeponceerd bleef of, met ingang van 1965, tussen 16 januari en 31 december van hetzelfde jaar. Het percentage van deze premie evolueerde als volgt : voor de bedragen tot 250.000 fr. (350.000 fr. met ingang van 1 januari 1965 en 500.000 fr. van 1 januari 1967), 0,30 pct. van 1958 tot 1963 (behalve in 1959 toen de toekenning van de premie werd opgeschort), 0,40 pct. in 1964 en 0,50 pct. met ingang van 1 januari 1965; voor de bedragen hoger dan 250.000 fr. (350.000 fr. met ingang van 1 januari 1965 en 500.000 fr. met ingang van 1 januari 1967), 0,20 pct. van 1960 tot 1963 (geen premie in 1958 en 1959), 0,30 pct. in 1964 en 0,40 pct. met ingang van 1 januari 1965.

XIX - 5. — RENDEMENT VAN VAST RENTENDE WAARDEN OP DE BEURS TE BRUSSEL *

Begin der periode	Leningen uitgegeven vóór 1 december 1962						Leningen uitgegeven na 1 december 1962				
	Geïnfi- ceerde schuld (rendement alleen berekend volgens de notering)	Vervaldag binnen 2 tot 5 jaar		Vervaldag op meer dan 5 jaar ³		Gewogen gemiddelden (excl. de Geïnfi- ceerde schuld) ²	Vervaldag binnen 2 tot 5 jaar		Vervaldag op meer dan 5 jaar ³		Gewogen gemiddelden ²
		Staat	Para- statale instel- lingen en steden	Staat	Para- statale instel- lingen en steden		Staat	Para- statale instel- lingen en steden	Staat	Para- statale instel- lingen en steden	
		4 pct. 1e r.	3,5 tot 5,50 pct.	3 tot 5,50 pct.	4,75 tot 5,50 pct.		3 tot 5,50 pct.	0,25 pct.	5,50 tot 6,50 pct.	5 tot 7 pct.	
1958	4,93	—	5,53 ¹	6,47	6,51	6,41	—	—	—	—	—
1959	4,29	—	4,44	4,85	4,93	4,85	—	—	—	—	—
1960	4,21	4,72	4,79	5,21	5,10	5,11	—	—	—	—	—
1961	4,39	5,55	5,69	6,07	5,80	5,89	—	—	—	—	—
1962	4,40	5,21	5,34	5,74	5,70	5,64	—	—	—	—	—
1963	4,05	4,54	4,50	4,96	5,02	4,94	—	—	—	—	—
1964	4,04	5,04	4,92	5,32	5,21	5,23	—	—	5,98	5,95	5,98
1965	4,06	5,38	5,38	5,62	5,60	5,83	—	—	6,43	6,55	6,47
1966	4,06	5,35	5,46	5,66	5,64	5,54	—	—	6,45	6,54	6,49
1967 Mei	4,06	5,85	5,84	5,86	5,84	5,84	—	—	6,77	6,83	6,82
Juni	4,06	5,76	5,85	5,89	5,85	5,82	—	—	6,77	6,81	6,81
Juli	4,06	5,80	5,86	5,92	5,84	5,85	—	—	6,77	6,81	6,82
Augustus	4,06	5,45	5,63	5,74	5,77	5,63	—	—	6,64	6,73	6,70
September	4,06	5,55	5,59	5,77	5,75	5,65	—	—	6,64	6,72	6,70
Oktober	4,06	5,74	5,57	5,77	5,71	5,71	—	—	6,66	6,76	6,72
November	4,06	5,62	5,63	5,81	5,69	5,68	—	—	6,57	6,74	6,66
December	4,06	5,54	5,59	5,71	5,70	5,62	—	—	6,54	6,69	6,63
1968 Januari	4,06	5,67	5,56	5,70	5,70	5,66	—	—	6,58	6,68	6,64
Februari	4,06	5,62	5,49	5,68	5,68	5,63	—	—	6,60	6,68	6,65
Maart	4,06	5,59	5,26	5,54	5,61	5,53	—	—	6,51	6,61	6,57
April	4,06	5,46	5,20	5,48	5,56	5,46	6,56	—	6,51	6,60	6,57
Mei	4,06	5,40	5,12	5,46	5,62	5,42	6,51	—	6,47	6,56	6,53
Juni	4,06	5,35	5,15	5,50	5,69	5,42	6,54	6,47	6,44	6,57	6,52
Juli	4,06	5,49	5,22	5,41	5,64	5,48	6,59	6,52	6,52	6,59	6,57
Augustus	4,06	5,38	5,17	5,45	5,63	5,42	6,52	6,48	6,45	6,59	6,52

* Tenzij anders vermeld is het gemiddelde rendement het percentage dat, toegepast bij de berekening van de actuele waarde van de gezamenlijke nog te ontvangen termijnen (aflossing, rente, gebeurlijke loten en premies) van de annuïteit, een actuele waarde geeft die gelijk is aan de koopprijs van het uitstaande kapitaal, berekend volgens de dagnotering, verhoogd met de courtage en gebeurlijk met de opgelopen rente.

¹ Leningen met een rentevoet van 4 en 4,5 pct. — ² Incl. leningen van vennootschappen op meer dan 5 jaar. — ³ Excl. niet aflosbare leningen.
N. B. — Voor de wijze van opstelling: zie *Tijdschrift voor Documentatie en Voorlichting*, XXXIe jaargang, deel I, nr 2, februari 1950.

Bibliografische referenties: *Belgisch Staatsblad*: weekstaten van de N.B.B. — *Tijdschrift voor Documentatie en Voorlichting* (N.B.B.): XXVIe jaargang, deel I, nr 6, juni 1951: « De daggeldmarkt sedert september 1950 »; XXVIIIe jaargang, deel I, nr 5, mei 1953: « Een nieuwe statistiek: de daggeldmarkt (call money) »; XXXIe jaargang, deel II, nr 5, november 1957: « De hervorming van de geldmarkt »; XXXVe jaargang, deel I, nr 4, april 1960: « De Belgische geldmarkt »; XXXVIIe jaargang, deel I, nrs 3 en 4, maart en april 1962: « De hervorming van 1 januari 1962 en de Belgische geldmarkt ».

XX. — BUITENLANDSE CIRCULATIEBANKEN

1. — DISCONTOVOET *

Maand van de wijzigingen	Duitsland		Verenigde Staten 1		Frankrijk		Groot-Brittannië		Italië		Nederland		Canada		Zwitserland	
	Datum	Discon- tovoet	Datum	Discon- tovoet	Datum	Discon- tovoet	Datum	Discon- tovoet	Datum	Discon- tovoet	Datum	Discon- tovoet	Datum	Discon- tovoet	Datum	Discon- tovoet
Tarief van kracht op 31-12-1958		3,—		2,50		4,50		4,—		3,50		3,—		2		2,50
1959 Januari ...	10	2,75									21	2,75			26	2,—
Februari ...					5	4,25										
Maart			6	3,—												
April					23	4,—										
Mei			29	3,50												
September ..	4	3,—	11	4,—												
Oktober ...	23	4,—														
November ...											16	3,50				
1960 Januari ...							21	5,—								
Juni	3	5,—	10	3,50			23	6,—								
Augustus ...			12	3,—												
Oktober ...					6	3,50	27	5,50								
November ...	11	4,—														
December ...							8	5,—								
1961 Januari ...	20	3,50														
Mei	5	3,—														
Juli							25	7,—								
Oktober ...							5	6,50								
November ...							2	6,—								
1962 Maart ...							8	5,50								
Maart							22	5,—								
April							26	4,50			25	4,—		26	6,—	
Juni													10	5,50		
September ...													12	5,—		
Oktober ...													13	4,—		
November ...																
1963 Januari ...							3	4,—			8	3,50		6	3,50	
Mei																
Juli			17	3,50										11	4,—	
Augustus ...																
November ...					14	4,—										
1964 Januari ...											6	4,—				
Februari ...							27	5,—								
Juni											4	4,50				
Juli															3	2,50
November ...			24	4,—			23	7,—					23	4,25		
1965 Januari ...	22	3,50														
April					9	3,50										
Juni							3	6,—								
Augustus ...	13	4,—												6	4,75	
December ...			6	4,50										14	5,25	
1966 Maart ...											2	5,—				
Mei	27	5,—														
Juli							14	7,—							6	3,50
1967 Januari ...	6	4,50					26	6,50						30	5,—	
Februari ...	17	4,—														
Maart							16	6,—			15	4,50		7	4,50	
April	14	3,50	7	4,—												
Mei	12	3,—					4	5,50								
Juli															10	3,—
September ...														28	5,—	
Oktober ...							19	6,—								
November ...							9	6,50								
November ...			20	4,50			18	8,—						20	6,—	
1968 Januari ...														22	7,—	
Maart			22	5,—			21	7,50						15	7,50	
April			19	5,50												
Juli					4	5,—								2	7,—	
Juli														29	6,50	

* Voor de bepalingen van de officiële discontotarieven : zie « International Financial Statistics » (I.M.F.).

1 Federal Reserve Bank of New York.

2 Tussen 1-11-1956 en 20-6-1962 werd de rentevoet van de Banque du Canada eenmaal per week aangepast aan de beweging van de gemiddelde rentevoet van de Schatkistbons.

XX - 2. — BANQUE DE FRANCE

(millions de francs français)

(Oude voorstelling van de posten van de weekstaat)

	1963 31 décembre	1964 31 décembre	1965 31 décembre	1966 31 décembre
ACTIF				
Encaisse or	4.322	4.322	4.322	4.322
Disponibilités à vue à l'étranger	17.448	20.665	22.415	23.824
Avances au Fonds de Stabilisation des changes ¹	2.627	3.370	4.716	5.200
<i>Concours au Fonds Monétaire Interna- tional</i>	2.263	3.096	4.405	4.926
<i>Autres opérations</i>	364	274	311	274
Annuités de Prêt de la B.I.R.D. et de l'E.I.B.	630	589	1.471	1.471
Monnaies divisionnaires	28	24	22	30
Comptes courants postaux	911	920	1.135	1.221
Prêts à l'Etat ²	5.450	5.450	5.450	5.450
Avances à l'Etat ³	3.316	3.546	1.682	3.427
Portefeuille d'escompte	20.007	18.606	19.053	16.010
Effets représentatifs de crédits à court terme :				
<i>Effets escomptés sur la France</i>	7.030	6.173	6.925	7.038
<i>Effets escomptés sur l'étranger</i>
<i>Effets garantis par l'Office des céréales</i> ⁴	575	669	612	141
<i>Obligations cautionnées</i>	—	1.332
Effets de mobilisation de crédits à moyen terme :				
<i>Prêts spéciaux à la construction</i>	} 12.402	6.819	6.188	4.050
<i>Autres crédits à moyen terme</i>		4.945	5.328	3.449
Effets négociables achetés en France ⁵ ...	3.220	4.546	6.183	8.840
Avances à 30 jours sur effets publics	72	32	5	12
Avances sur titres	71	88	91	99
Avances sur or
Effets en cours de recouvrement	1.656	1.689	1.465	1.368
Divers	1.468	1.497	1.142	1.373
Total ...	61.226	65.344	69.152	72.647
PASSIF				
Engagements à vue :				
Billets au porteur en circulation	55.781	59.544	64.170	67.627
Comptes créditeurs	3.479	3.668	3.272	3.066
<i>Comptes courants du Trésor public</i> ...	1
<i>Comptes des banques, institutions et personnes étrangères</i>	238	426	169	226
<i>Comptes courants des banques et institutions financières françaises</i> .	1.789	1.807	1.721	1.345
<i>Autres comptes courants et de dépôts de fonds; dispositions et autres engagements à vue</i>	1.451	1.435	1.382	1.495
Capital de la Banque	250	250	250	250
Divers	1.716	1.882	1.460	1.704
Total ...	61.226	65.344	69.152	72.647

¹ Convention du 27 juin 1949.

² Convention du 29 octobre 1959 approuvée par la loi du 28 décembre 1959 et convention du 3 mai 1962 approuvée par la loi du 7 juin 1962.

³ Convention du 29 octobre 1959 approuvée par la loi du 28 décembre 1959.

⁴ Loi du 15 août 1986, décret du 20 juillet 1989 et loi du 19 mai 1941.

⁵ Décret du 17 juin 1988.

XX - 2. — BANQUE DE FRANCE

(millions de francs français)

(Nieuwe voorstelling van de posten van de weekstaat)

	1967 31 décembre	1968 4 janvier	1968 8 février	1968 7 mars	1968 4 avril	1968 9 mai	1968 6 juin	1968 4 juillet
ACTIF								
Encaisse or	4.322	4.322	4.322	4.322	4.322	4.322	4.322	4.322
Disponibilités à vue à l'étranger	25.618	25.442	25.327	25.162	25.207	25.223	27.424	21.008
Avances au Fonds de Stabilisation des changes ¹	4.683	4.708	4.686	4.777	4.686	4.699	2.179	1.432
<i>Concours au Fonds Monétaire Interna- tional</i>	4.423	4.423	4.409	4.503	4.410	4.440	1.907	1.216
<i>Autres opérations</i>	260	285	277	274	276	259	272	216
Annuités de Prêt de la B.I.R.D. et de l'E.I.B.	1.380	1.335	1.335	1.335	1.335	1.335	1.335	1.290
Monnaies divisionnaires	7	25	30	21	28	28	16	20
Comptes courants postaux	1.194	1.581	1.029	1.071	1.174	1.277	1.435	1.597
Prêts à l'Etat ²	5.450	5.450	5.450	5.450	5.450	5.450	5.450	5.450
Avances à l'Etat ³	3.153	4.003	3.855	3.855	3.855	3.855	2.972	3.855
Portefeuille d'escompte	25.185	26.371	25.396	26.405	24.278	24.102	23.348	28.299
Mobilisation de créances sur la France								
Effets représentatifs de crédits à court terme :								
<i>Obligations cautionnées</i>	1.810	2.830	2.693	3.181	1.564	1.272	...	1.647
<i>Effets garantis par l'Office des céré- les</i> ⁴	1.859	1.810	1.764	1.329	971	643	379	488
<i>Autres effets sur la France</i>	7.697	7.502	7.611	7.748	7.733	7.930	8.636	8.996
Effets de mobilisation de crédits à moyen terme :								
<i>Prêts spéciaux à la construction</i>	2.565	3.015	2.647	2.687	2.071	2.110	3.500	4.077
<i>Autres crédits à moyen terme</i>	2.249	2.246	1.184	1.778	2.034	2.073	2.647	3.227
Mobilisation de créances sur l'étranger								
Effets représentatifs de crédits à court terme	4.722	4.645	5.262	5.453	5.582	5.740	4.002	5.409
Effets de mobilisation de créances à moyen terme	4.283	4.323	4.235	4.229	4.323	4.334	4.184	4.455
Effets négociables achetés en France ⁵ ..	3.443	1.342	3.448	415	1.098	3.043	2.768	12.005
Avances à 30 jours sur effets publics ...	212	208	—	—	—	—	—	—
Avances sur titres	86	88	90	86	103	105	201	121
Avances sur or	—	—	—	—	—	—	—	—
Effets en cours de recouvrement	1.638	1.428	827	923	1.044	968	8.158	1.126
Divers	1.815	1.567	1.698	1.662	1.682	1.612	4.400	2.228
Total ...	78.186	77.870	77.493	75.484	74.262	76.019	84.008	82.753

PASSIF

Engagements à vue :								
Billets au porteur en circulation	70.508	69.939	68.536	67.966	66.625	65.972	73.348	72.641
Comptes courants des établissements astreints à la constitution de réserves	3.606	3.811	5.292	3.840	3.825	6.321	3.252	4.393
Autres comptes créditeurs	1.761	1.594	1.519	1.476	1.540	1.553	3.604	3.041
<i>Compte courant du Trésor public</i>	1	1	1
<i>Comptes des banques, institutions et personnes étrangères</i>	246	205	201	194	184	158	1.361	1.423
<i>Autres comptes courants et de dépôts de fonds; dispositions et autres engagements à vue</i>	1.515	1.389	1.318	1.281	1.355	1.394	2.243	1.618
Capital de la Banque	250	250	250	250	250	250	250	250
Divers	2.061	2.276	1.896	1.952	2.022	1.923	3.554	2.428
Total ...	78.186	77.870	77.493	75.484	74.262	76.019	84.008	82.753

¹ Convention du 27 juin 1949.

² Convention du 29 octobre 1959 approuvée par la loi du 28 décembre 1959 et convention du 3 mai 1962 approuvée par la loi du 7 juin 1962.

³ Convention du 29 octobre 1959 approuvée par la loi du 28 décembre 1959.

⁴ Loi du 15 août 1936, décret du 29 juillet 1939 et loi du 19 mai 1941.

⁵ Décret du 17 juin 1938.

XX - 3. — BANK OF ENGLAND

(millions of £)

	1965 February 28	1966 February 28	1967 February 28	1968 February 28	1967 June 7	1968 June 5	1967 July 5	1968 July 10
--	---------------------	---------------------	---------------------	---------------------	----------------	----------------	----------------	-----------------

ISSUE DEPARTMENT

Government Debt	11	11	11	11	11	11	11	11
Other Government Securities	2.638	2.788	2.888	3.038	2.988	3.138	2.988	3.188
Other Securities	1	1	1	1	1	1	1	1
Coin other than Gold Coin
Amount of Fiduciary Issue	2.650	2.800	2.900	3.050	3.000	3.150	3.000	3.200
Gold Coin and Bullion
Total ...	2.650	2.800	2.900	3.050	3.000	3.150	3.000	3.200

Notes Issued :								
In Circulation	2.604	2.784	2.869	3.016	2.961	3.114	2.985	3.168
In Banking Department	46	16	31	34	39	36	15	32
Total ...	2.650	2.800	2.900	3.050	3.000	3.150	3.000	3.200

BANKING DEPARTMENT

Government Securities	233	380	458	526	482	503	518	479
Other Securities :								
Discounts and Advances	72	70	93	88	69	90	75	98
Securities	26	28	27	31	27	31	29	35
Notes	46	16	31	34	39	36	15	32
Coin	1	1	1	1	1	1	1	1
Total ...	378	495	610	680	618	661	638	645

Capital	15	15	15	15	15	15	15	14
Rest	4	4	4	4	3	3	4	4
Public Deposits	11	13	12	13	13	12	9	10
(including Exchequer, Savings Banks, Commissioners of National Debt, and Dividend Accounts)								
Special Deposits	—	97	201	218	202	216	203	217
Other Deposits :								
Bankers	262	272	268	302	278	281	297	266
Other Accounts	86	94	110	128	107	134	110	134
Total ...	378	495	610	680	618	661	638	645

XX - 4. — FEDERAL RESERVE BANKS ¹

(millions of \$)

	1964 December 31	1965 December 31	1966 December 31	1967 December 31	1967 June 7	1968 June 5	1967 July 5	1968 July 10
ASSETS								
Gold certificate account	15.075	13.436	12.674	11.481	12.609	10.025	12.608	10.025
Cash	146	129	298	360	318	415	308	402
Discounts and advances	186	137	173	141	90	432	89	363
Acceptances :								
Bought outright	59	75	69	75	73	52	96	58
Held under repurchase agreement	35	112	124	89	32	...	42	...
Federal agency obligations :								
Held under repurchase agreement	—	—	34	38	17	...
U.S. Government securities :								
Bought outright :								
Bills	6.044	9.100	11.803	15.975	13.526	17.037	14.347	18.188
Certificates	4.351	...	4.352	...	4.353	...
Notes	25.188	24.828	21.302	26.918	21.638	27.626	21.737	27.746
Bonds	5.274	6.550	6.199	6.087	6.403	6.023	6.538	6.104
Total bought outright ...	36.506	40.478	43.655	48.980	45.919	50.686	46.975	52.038
Held under repurchase agreement	538	290	627	132	102	...
Total U.S. Government securities ...	37.044	40.768	44.282	49.112	45.919	50.686	47.077	52.038
Total loans and securities	37.324	41.092	44.682	49.455	46.114	51.170	47.321	52.459
Cash items in process of collection	7.190	6.915	7.879	8.465	6.645	7.689	6.900	7.849
Bank premises	102	103	107	112	108	113	109	114
Other assets	552	977	1.418	2.153	750	2.537	1.089	2.296
Total assets ...	60.389	62.652	67.058	72.026	66.544	71.949	68.335	73.145
LIABILITIES								
Federal Reserve notes	34.659	37.074	39.339	41.642	39.215	41.764	39.860	42.548
Deposits :								
Member bank reserves	18.086	18.447	19.794	20.999	19.343	21.230	20.485	21.047
U.S. Treasurer - general account	820	668	416	1.123	427	396	289	897
Foreign	229	150	174	135	130	164	174	155
Other	321	355	588	663	457	470	519	466
Total deposits ...	19.456	19.620	20.972	22.920	20.357	22.260	21.467	22.565
Deferred availability cash items	4.584	4.667	5.369	5.972	5.378	6.093	5.411	6.157
Other liabilities and accrued dividends ...	642	189	238	296	238	365	252	367
Total liabilities ...	59.341	61.550	65.918	70.830	65.188	70.482	66.990	71.637
CAPITAL ACCOUNTS								
Capital paid in	524	551	570	598	583	615	585	617
Surplus	524	551	570	598	570	598	570	598
Other capital accounts	203	254	190	293
Total liabilities and capital accounts ...	60.389	62.652	67.058	72.026	66.544	71.949	68.335	73.145
Contingent liability on acceptances purchased for foreign correspondents	122	144	191	156	355	125	372	106

¹ Consolidated statement of condition of the twelve Federal Reserve Banks.

XX - 5. — DE NEDERLANDSCHE BANK

(miljoenen guldens)

	1964 31 december	1965 31 december	1966 31 december	1967 31 december	1967 5 juni	1968 10 juni	1967 10 juli	1968 8 juli
ACTIVA								
Goud	6.080	6.327	6.234	6.166	6.236	6.041	6.236	6.113
Vorderingen en geldwaardige papieren luidende in goud of in buitenlandse geldsoorten	1.435	1.096	1.119	2.023	1.221	913	1.236	881
Buitenlandse betaalmiddelen
Vorderingen op het buitenland luidende in guldens	31	44	53	50	102	276	107	282
Wissels, promessen, schatkistpapier en schuldbrieven in disconto	7	78	203	60	54	223	85
Wissels, schatkistpapier en schuldbrieven door de Bank gekocht (art. 15, onder 4 ^o van de Bankwet 1948)	346	704	1.139	895	1.021	1.349	1.003	1.619
Voorschotten in rekening-courant (incl. beleningen)	16	157	234	283	257	205	360	493
Voorschotten aan de Staat (art. 20 van de Bankwet 1948)
Nederlandse munten	14	30	22	20	20	15	18	11
Belegging van kapitaal en reserves	173	164	162	183	191	229	191	229
Gebouwen en inventaris
Diverse rekeningen	17	15	20	24	17	11	21	14
Totaal ...	8.112	8.544	9.061	9.847	9.125	9.093	9.395	9.727

PASSIVA

Bankbiljetten in omloop	6.927	7.632	8.245	8.558	8.234	8.303	8.521	8.886
Bankassignaties
Rekening-courantsaldo's in guldens van ingezetenen	853	525	437	873	559	382	520	428
's Rijks schalkist	665	394	326	775	510	312	441	338
Banken in Nederland	138	91	76	43	24	20	29	20
Andere ingezetenen	50	40	35	55	25	50	50	70
Rekening-courantsaldo's in guldens van niet-ingezetenen	79	64	56	57	46	78	47	58
Buitenlandse circulatiebanken en daar- mede gelijk te stellen instellingen ...	73	57	50	48	39	47	39	50
Andere niet-ingezetenen	6	7	6	9	7	31	8	8
Saldo's luidende in buitenlandse geld- soorten	14	13	13	13	11	9	19	9
Kapitaal	20	20	20	20	20	20	20	20
Reserves	165	163	171	209	171	209	171	209
Diverse rekeningen	54	77	119	117	84	92	97	117
Totaal ...	8.112	8.544	9.061	9.847	9.125	9.093	9.395	9.727

N. B. — Circulatie der door de Bank namens de Staat in het verkeer gebrachte muntbiljetten

65	71	72	34	49	28	46	27
----	----	----	----	----	----	----	----

XX - 6. — BANCA D'ITALIA

(miliardi di lire)

	1964 dicembre	1965 dicembre	1966 dicembre	1967 dicembre	1967 aprile	1968 aprile	1967 maggio	1968 maggio
Oro in cassa	1.000	1.502	1.509	1.500	1.511	1.501	1.510	1.532
Cassa ¹	22	24	35	44	44	34	45	38
Portafoglio ²	764	720	939	1.243	818	925	824	906
Effetti ricevuti per l'incasso
Anticipazioni ³	285	311	664	1.209	587	845	547	813
Prorogati pagamenti	51	93	95	...	93	...	87	...
Ufficio italiano dei cambi	2.069	1.982	2.129	2.474	2.085	2.356	2.118	2.355
Disponibilita in divisa all'estero	64	...	—	—	—	—	—	—
Titoli emessi o garantiti dallo Stato ⁴ ...	519	405	619	747	544	613	490	734
Immobili
Debitori diversi	305	211	241	365	231	370	266	378
Anticipazioni straordinarie al Tesoro	410	377	339	339	339	339	339	339
C/c servizio tesoreria	558	913	537	166	348	350	523	381
Servizi diversi per conto dello Stato	29	33	59	61	63	97	58	90
Spese	88	102	133	157	21	22	25	26
Totale attivo ...	6.164	6.673	7.299	8.305	6.684	7.452	6.832	7.592
Circolazione dei biglietti ⁵	3.914	4.283	4.595	5.126	4.203	4.552	4.225	4.602
Vaglia, assegni e debiti a vista ⁶	57	41	62	52	27	37	24	54
Conti correnti liberi	119	157	172	256	44	43	76	54
Conti correnti vincolati	1.459	1.738	1.933	2.162	2.008	2.237	2.092	2.295
Creditori diversi	517	340	391	537	368	546	377	546
C/c servizio tesoreria
Servizi diversi per conto dello Stato
Capitale
Fondo di riserva ordinario	6	7	8	9	8	9	8	9
Fondo di riserva straordinario	3	4	5	6	5	6	5	6
Rendite	89	103	133	157	21	22	25	26
Utile provvisorio del precedente esercizio ..	—	—	—	—	—	—	—	—
Totale passivo e patrimonio ...	6.164	6.673	7.299	8.305	6.684	7.452	6.832	7.592
Depositanti di titoli e valori	4.918	4.991	6.338	7.340	6.178	7.120	6.070	7.312
1 Comprese monete di Stato	2	1	22	24	23	18	23	18
2 Compreso finanziamento ammassi e acquisto grano :								
— aziende di credito	363	387	414	441	424	451	426	456
— istituti speciali	279	293	314	335	320	341	312	341
3 Comprese anticipazioni a :								
— aziende di credito	282	308	661	1.203	583	842	543	807
— privati	2	1	1	1	1	1	1	1
4 Compresi BOT	242	107	108	153	90	101	65	98
5 Compresi biglietti presso il Tesoro	2	2	1	2	2	3	2	n.b.
6 Compresi vaglia e assegni	21	22	27	28	19	18	20	17

XX . 7. — DEUTSCHE BUNDESBANK

(Millionen DM)

	1964 31 Dezember	1965 31 Dezember	1966 31 Dezember	1967 31 Dezember	1967 7 Juni	1968 7 Juni	1967 7 Juli	1968 5 Juli
AKTIVA								
Gold	16.731	17.371	16.905	16.647	16.907	15.887	16.881	16.990
Guthaben bei ausländischen Banken und Geldmarktanlagen im Ausland	10.770	8.111	9.775	10.353	9.799	10.473	9.110	9.599
Sorten, Auslandswechsel und -schecks ...	563	892	1.084	1.953	1.494	2.301	1.801	2.350
Sonstige Geldanlagen im Ausland und Forderungen an das Ausland	—	—	—	1.000	—	2.200	500	2.200
Kredite an internationale Einrichtungen und Konsolidierungskredite	2.684	3.344	3.256	2.448	2.536	2.546	2.536	4.330
darunter : a) aus der Abwicklung der E.Z.U.	615	508	420	331	420	331	420	331
b) an Weltbank	1.343	1.446	1.446	1.447	1.446	1.545	1.446	1.545
c) an I.W.F.	720	1.390	1.390	670	670	670	670	2.454
Deutsche Scheidemünzen	116	130	166	200	226	246	236	239
Postcheckguthaben	377	409	425	418	217	229	197	222
Inlandswechsel	2.413	4.650	5.031	2.922	5.000	3.168	5.306	3.301
Schatzwechsel und unverzinsliche Schatz- anweisungen	307	345	711	...	130	...	188	10
Lombardforderungen	646	696	938	950	67	46	37	61
Kassenkredite	1.212	1.408	1.164	2.220	54	5	5	...
Wertpapiere	1.176	1.151	1.095	2.317	1.091	2.145	1.091	2.235
Ausgleichsforderungen und unverzinsliche Schuldverschreibung	6.081	7.617	7.804	6.438	6.709	6.677	7.372	6.792
Kredite an Bund für Beteiligung an inter- nationalen Einrichtungen	3.016	3.001	3.741	3.639	3.737	4.499	3.797	4.075
Forderungen an Bund wegen Forderungs- erwerb aus Nachkriegswirtschaftshilfe und Änderung der Währungsparität ...	2.953	2.285	2.462	1.534	2.066	1.301	2.051	1.286
Sonstige Aktiva	463	433	357	830	348	379	355	517
	49.508	51.843	54.914	53.869	50.381	52.102	51.463	54.207

PASSIVA								
Banknotenumlauf	27.692	29.455	30.770	31.574	28.826	30.204	29.772	31.202
Einlagen von	18.610	18.671	19.784	17.628	17.603	17.552	17.518	18.358
Kreditinstituten (einschliesslich Post- scheck- und Postsparkassenämter) ...	15.143	16.241	17.386	15.179	15.349	15.136	14.887	14.383
Öffentlichen Einlegern	3.215	2.165	2.109	2.115	2.012	2.159	2.387	3.706
Andere inländischen Einlegern	252	266	289	334	242	257	244	269
Verbindlichkeiten aus dem Auslandsge- schäft	308	452	552	643	294	390	381	525
Einlagen ausländischer Einleger	257	418	494	506	262	350	352	488
Sonstige	51	34	58	137	32	40	29	37
Rückstellungen	1.260	1.475	1.690	1.925	1.925	2.110	1.925	2.110
Grundkapital	290	290	290	290	290	290	290	290
Rücklagen	776	861	963	1.080	1.080	1.180	1.080	1.180
Sonstige Passiva	572	639	863	729	363	376	497	542
	49.508	51.843	54.914	53.869	50.381	52.102	51.463	54.207

XX - 8. — BANQUE NATIONALE SUISSE

(millions de francs suisses)

	1964 31 décembre	1965 31 décembre	1966 31 décembre	1967 31 décembre	1967 7 juin	1968 7 juin	1967 7 juillet	1968 5 juillet
ACTIF								
Encaisse or	11.794	13.164	12.297	13.370	11.821	11.372	12.308	11.258
Devises	1.679	853	2.060	1.987	2.104	1.452	1.676	1.381
Avoirs avec garantie de change auprès de banques d'émission étrangères	431	429	519	174	174	499	174	390
Portefeuille effets sur la Suisse	163	139	158	142	98	88	95	90
<i>Effets de change</i>	138	130	141	142	98	88	95	90
<i>Bons du Trésor de la Confédération suisse</i>	25	9	17
Avances sur nantissement	78	39	109	86	28	39	41	29
Bons du Trésor étrangers en FS	432	432	432	432	432	867	432	867
Titres	65	98	182	182	186	181	186	181
<i>pouvant servir de couverture</i>	1	2	...	9	6	15	6	17
<i>autres</i>	64	91	182	173	180	166	180	164
Correspondants :	92	81	97	87	46	34	32	65
<i>en Suisse</i>	75	66	82	72	20	18	19	31
<i>à l'étranger</i>	17	15	15	15	26	16	13	34
Autres postes de l'actif	29	33	68	59	64	56	65	63
Total ...	14.763	15.263	15.922	16.519	14.953	14.588	15.009	14.324

PASSIF								
Fonds propres	56	57	58	59	59	60	59	60
Billets en circulation	9.722	10.043	10.651	11.327	9.854	10.398	10.081	10.696
Engagements à vue	3.271	3.215	3.431	4.145	3.361	3.040	3.185	2.676
<i>Comptes de virements des banques, du commerce et de l'industrie</i>	2.908	3.005	2.982	3.811	2.874	2.593	2.606	2.238
<i>Autres engagements à vue</i>	363	210	449	334	487	447	579	438
Comptes de virements de banques tempo- rairement liés	1.035	1.035	1.035	—	690	—	690	—
Engagements à terme	433	602	389	550	600	600	600	375
Dépôts obligatoires selon l'arrêté fédéral du 13 mars 1964	3	20	2	—	—	—	—	—
Autres postes du passif	243	291	356	438	389	490	394	517
Total ...	14.763	15.263	15.922	16.519	14.953	14.588	15.009	14.324

XX - 9. — BANQUE DES REGLEMENTS INTERNATIONAUX, A BALE ¹

Situations en millions de francs or

[unités de 0,29032258... gramme d'or fin (art. 5 des statuts)]

Actif

	31 décembre 1966	31 décembre 1967	30 avril 1967	30 avril 1968	31 mai 1967	31 mai 1968
I. Or en lingots et monnayé	2.583	2.720	3.270	3.716	3.362	3.728
II. Espèces en caisse et avoirs bancaires à vue .	975	38	154	32	50	35
III. Bons du Trésor réescomptables	70	1.335	69	234	68	68
IV. Effets div. remobilis. sur dem.	75	72	74	70	75	71
V. Dépôts à terme et avances :	4.108	6.231	3.489	5.942	3.544	6.087
a) à 3 mois au maximum	3.282	5.755	2.772	5.391	2.882	5.614
b) à 3 mois au maximum (or)	3	—	—	—	—	—
c) de 3 à 6 mois	509	440	365	441	381	374
d) de 6 à 9 mois	113	21	215	107	249	99
e) de 9 à 12 mois	123	15	137	3	32	—
f) à plus d'un an	78	—	—	—	—	—
VI. Autres effets et titres :	1.285	1.941	1.408	2.080	1.479	1.980
1. Or :						
a) à 3 mois au maximum	293	295	283	295	281	286
b) de 3 à 6 mois	10	20	110	81	102	83
c) de 6 à 9 mois	94	77	15	19	13	22
d) de 9 à 12 mois	23	11	13	13	25	16
e) à plus d'un an	—	—	—	—	—	—
2. Monnaies :						
a) à 3 mois au maximum	639	1.345	763	1.543	829	1.426
b) de 3 à 6 mois	57	83	137	85	154	118
c) de 6 à 9 mois	61	53	49	15	41	...
d) de 9 à 12 mois	69	34	13	6	9	6
e) à plus d'un an	39	23	25	23	25	23
VII. Actifs divers	2	1	1	1	1	20
<i>Total actif ...</i>	9.098	12.338	8.465	12.075	8.579	11.989

¹ Ne sont pas inclus dans la présente situation l'or sous dossier, les effets et autres titres détenus en garde pour le compte de Banques Centrales et d'autres déposants. N'y sont pas compris l'or sous dossier, les avoirs en banque, les effets et autres titres détenus par la Banque en sa qualité d'Agent de l'Organisation de Coopération et de Développement Economiques (Accord Monétaire Européen), de Tiers Convenu aux termes du contrat de nantissement conclu avec la Haute Autorité de la Communauté Européenne du Charbon et de l'Acier, ainsi que de Mandataire-trustee ou d'Agent financier d'emprunts internationaux.

XX - 9. — BANQUE DES REGLEMENTS INTERNATIONAUX, A BALE ¹

Situations en millions de francs or

[unités de 0,29032258... gramme d'or fin (art. 5 des statuts)]

Passif

	31 décembre 1966	31 décembre 1967	30 avril 1967	30 avril 1968	31 mai 1967	31 mai 1968
I. Capital :						
Actions libérées de 25 %	125	125	125	125	125	125
II. Réserves	26	45	26	45	26	45
1. Fonds de Réserve Légale	13	12	13	12	13	12
2. Fonds de Réserve Générale	13	23	13	23	13	23
3. Fonds Spécial de Réserve de Dividendes ...	—	10	—	10	—	10
III. Dépôts (or) :	4.308	5.032	3.578	5.136	4.049	5.134
1. Banques centrales :						
a) à plus d'un an	34	—	—	—	—	—
b) de 9 à 12 mois	238	183	89	90	90	90
c) de 6 à 9 mois	—	—	131	103	103	76
d) de 3 à 6 mois	84	52	234	148	194	176
e) à 3 mois au maximum	1.163	3.172	38	2.655	887	2.689
f) à vue	2.254	995	2.527	1.618	2.215	1.581
2. Autres déposants :						
a) à plus d'un an	—	—	—	—	—	—
b) de 9 à 12 mois	100	17	—	—	—	—
c) de 6 à 9 mois	90	—	55	—	28	—
d) de 3 à 6 mois	86	55	103	17	103	17
e) à 3 mois au maximum	86	375	90	193	86	193
f) à vue	168	183	311	312	343	312
IV. Dépôts (monnaies) :	4.056	6.228	4.020	5.912	3.531	5.881
1. Banques centrales :						
a) à plus d'un an	19	13	16	10	16	10
b) de 9 à 12 mois	52	47	10	2	3	3
c) de 6 à 9 mois	105	89	43	96	29	65
d) de 3 à 6 mois	325	377	288	463	449	545
e) à 3 mois au maximum	3.177	5.273	3.134	4.321	2.365	4.308
f) à vue	139	99	200	65	99	53
2. Autres déposants :						
a) de 9 à 12 mois	—	8	—	—	—	—
b) de 6 à 9 mois	—	—	—	8	—	—
c) de 3 à 6 mois	—	—	—	48	8	37
d) à 3 mois au maximum	209	305	310	883	541	845
e) à vue	30	17	19	16	21	15
V. Effets :	284	573	397	532	528	476
a) de 9 à 12 mois	—	—	—	—	—	—
b) de 6 à 9 mois	—	—	—	160	—	162
c) de 3 à 6 mois	4	—	—	—	—	—
d) à 3 mois au maximum	280	573	397	372	528	314
VI. Divers	78	104	93	94	47	45
VII. Comptes de profits et pertes	10	—	10	—	42	45
VIII. Provision	216	231	216	231	231	238
<i>Total passif ...</i>	9.098	12.338	8.465	12.075	8.579	11.989

¹ Ne sont pas inclus dans la présente situation l'or sous dossier, les effets et autres titres détenus en garde pour le compte de Banques Centrales et d'autres déposants. N'y sont pas compris l'or sous dossier, les avoirs en banque, les effets et autres titres détenus par la Banque en sa qualité d'Agent de l'Organisation de Coopération et de Développement Economiques (Accord Monétaire Européen), de Tiers Convenu aux termes du contrat de nantissement conclu avec la Haute Autorité de la Communauté Européenne du Charbon et de l'Acier, ainsi que de Mandataire-trustee ou d'Agent financier d'emprunts internationaux.

VOORNAAMSTE GEBRUIKTE AFKORTINGEN.

	A.S.L.K.	Algemene Spaar- en Lijfrentekas.
B.I.B.		Bank voor Internationale Betalingen.
B.L.E.U.		Belgisch-Luxemburgse Economische Unie.
	B.P.C.	Bestuur der Postchecks.
	B.R.T.	Belgische Radio en Televisie.
	D.U.L.B.E.A.	Département d'Economie Appliquée de l'Université Libre de Bruxelles.
E.B.U.		Europese Betalingsunie.
E.E.G.		Europese Economische Gemeenschap.
E.G.K.S.		Europese Gemeenschap voor Kolen en Staal.
E.M.A.		Europees Monetair Akkoord.
O.E.S.O.		Organisatie voor Economische Samenwerking en Ontwikkeling.
	FABRIMETAL	Federatie van de Ondernemingen der Metaalverwerkende Nijverheid.
F.A.O.		Food and Agricultural Organization.
	FEBELTEX	Federatie der Belgische Textielnijverheid.
	H.W.I.	Herdiscontering- en Waarborginstituut.
I.A.B.		Internationaal Arbeidsbureau.
I.B.H.O.		Internationale Bank voor Herstel en Ontwikkeling.
I.M.F.		Internationaal Monetair Fonds.
	I.E.S.P.O.	Instituut voor Economisch, Sociaal en Politiek Onderzoek.
	M.E.Z.	Ministerie van Economische Zaken.
	N.B.B.	Nationale Bank van België.
	N.I.S.	Nationaal Instituut voor de Statistiek.
	N.K.B.K.	Nationale Kas voor Beroepskrediet.
	N.M.V.B.	Nationaal Maatschappij van Buurtspoorwegen.
	N.M.B.S.	Nationale Maatschappij der Belgische Spoorwegen.
	N.M.K.N.	Nationale Maatschappij voor Krediet aan de Nijverheid.
	N.M.W.V.	Nationale Maatschappij voor Watervoorziening.
O.Y.N.		Organisatie der Verenigde Naties.
	R.L.W.	Regie der Luchtwegen.
	R.M.Z.	Rijksdienst voor Maatschappelijke Zekerheid.
	R.T.T.	Regie van Telegrafie en Telefonie.
	R.Y.A.	Rijksdienst voor Arbeidsvoorziening.
	SABENA	Belgische Naamloze Vennootschap tot Exploitatie van het Luchtverkeer.
	V.B.N.	Verbond der Belgische Nijverheid.
	Z.K.O.S.	Zelfstandige Kas voor Oorlogsschade.

CONVENTIONELE TEKENS.

—	het gegeven bestaat niet.
n.b.	niet beschikbaar.
pct.	procent.
v	voorlopig.
g	gerectificeerd cijfer.
(r)	raming.
...	nihil of te verwaarlozen hoeveelheid.

STATISTIEKEN

INHOUD

	Nummers van de tabellen		Nummers van de tabellen
I. — Bevolking en nationale rekeningen.			
Bevolking	I - 1		
Verdeling van het nationaal produkt over de produktiefactoren	I - 2		
Besteding van het nationaal produkt :			
a) Ramingen in courante prijzen	I - 4a		
II. — Tewerkstelling en werkloosheid.			
Indexcijfers van de tewerkstelling in de nijverheid (arbeiders)	II - 1		
Werkloosheid — Algemene gegevens	II - 2		
Werkloosheid — Daggemiddelden van het aantal gecontroleerde werklozen	II - 3		
III. — Landbouw en visserij.			
Landbouwproductie	III - 1		
Zeevisserij — Voornaamste vissoorten aangevoerd in de Belgische havens	III - 2		
IV. — Nijverheid.			
Algemene indexcijfers van de industriële produktie	IV - 1		
Indexcijfers van de industriële produktie (voornaamste sectoren)	IV - 2		
Energie	IV - 3		
Metaalproductie	IV - 4		
Bouwnijverheid : jaarcijfers	IV - 5		
Bouwnijverheid : maandelijks cijfers	IV - 6		
Vergelijkende evolutie van de industriële produktie der E.E.G.-landen	IV - 7		
V. — Diensten.			
Vervoer :			
a) Bedrijvigheid van de N.M.B.S., de N.M.V.B. en de Sabena	V - 1a		
b) Zeevaart	V - 1b		
c) Binnenscheepvaart	V - 1c		
Toerisme	V - 2		
Binnenlandse handel :			
a) Verkoopindexcijfers	V - 3a		
b) Verkoop op afbetaling	V - 3b		
VI. — Inkomens.			
Bezoldigingen van de arbeiders	VI - 1		
Gemiddelde verdiende bruto-uurlonen in de nijverheid	VI - 2		
VII. — Prijzen en prijsindexcijfers.			
Groothandelsprijzen op de wereldmarkten	VII - 1		
Indexcijfers van de groothandelsprijzen op de wereldmarkten	VII - 2		
Indexcijfers van de groothandelsprijzen in België ...	VII - 3		
a) Indexcijfers van de kleinhandelsprijzen in België	VII - 4a		
b) Prijsindexcijfers bij consumptie in België	VII - 4b		
VIII. — Buitenlandse handel van de B.L.E.U.			
1. Algemene tabel	VIII - 1		
2. Uitvoer volgens de aard der produkten	VIII - 2		
3. Invoer volgens het gebruik der produkten	VIII - 3		
4. a) Indexcijfers van de gemiddelde waarden per eenheid	VIII - 4a		
b) Indexcijfers van het volume	VIII - 4b		
5. Geografische spreiding	VIII - 5		
IX. — Betalingsbalans van de B.L.E.U.			
1. Jaarcijfers	IX - 1		
2. Saldi per kwartaal	IX - 2		
3. Ontvangsten en uitgaven per kwartaal en samengevoegde maandsaldi	IX - 3		
X. — Valutamarkt.			
1. Officiële wisselkoersen vastgesteld door de in Verrekeningskamer te Brussel vergaderde bankiers	X - 1		
2. Valuta's van de Lid-Staten van de E.M.A.	X - 2		
XI. — Rijksfinanciën.			
1. Ontvangsten en uitgaven van de Schatkist voortvloeiend uit de begrotingsverrichtingen	XI - 1		
2. Schatkistimpasse en financiering ervan	XI - 2		
3. Nettofinancieringsbehoeften van de Staat en hun dekking	XI - 3		
4. Belastingontvangsten (per begrotingsjaar)	XI - 4		
5. Indeling van de belastingontvangsten	XI - 5		
6. Belastingontvangsten zonder onderscheid van begrotingsjaar	XI - 6		
XII. — Vorderingen en schulden in de Belgische economie.			
1. a) Uitstaande vorderingen en schulden op 31 december 1964	XII - 1a		
b) Uitstaande vorderingen en schulden op 31 december 1965	XII - 1b		
2. Bewegingen van de vorderingen en schulden in 1965	XII - 2		
3. a) Uitstaande vorderingen en schulden op 31 december 1964 (totalen per sector)	XII - 3a		
b) Uitstaande vorderingen en schulden op 31 december 1965 (totalen per sector)	XII - 3b		
4. Bewegingen van de vorderingen en schulden in 1965 (totalen per sector)	XII - 4		
XIII. — Geldscheppende instellingen.			
1. Gezamenlijke balansen van de geldscheppende instellingen	XIII - 1		
2. De balansen van de Nationale Bank van België, de geldscheppende openbare instellingen en de depositobanken :			
a) Nationale Bank van België (driemaandelijks en maandelijks cijfers)	XIII - 2a		
b) Geldscheppende openbare instellingen	XIII - 2b		
c) Depositobanken	XIII - 2c		
d) Totaal der geldscheppende instellingen	XIII - 2d		
3. Oorzaken van de veranderingen in de geldhoeveelheid	XIII - 3		
4. Geldhoeveelheid	XIII - 4		
5. Goudvoorraad en nettodeviezenpositie van de geldscheppende instellingen	XIII - 5		
6-7. Opgenomen bedragen van de discontokredieten, voorschotten en acceptkredieten bij hun oorsprong door de depositobanken aan de bedrijven en particulieren en aan het buitenland verleend :			
— Zichtbare economische bestemming	XIII - 6		
— Vorm en houderschap	XIII - 7		

Nummers
van de tabellen

Nummers
van de tabellen

8. Discontokrediet, voorschotten en acceptkredieten aan de bedrijven en particulieren en aan het buitenland, ondergebracht bij de Nationale Bank van België	XIII - 8
9. Opgenomen bedragen van de discontokredieten, voorschotten en acceptkredieten, bij hun oorsprong door de geldscheppende instellingen verleend aan de bedrijven en particulieren en aan het buitenland	XIII - 9
10. Balansen van de Nationale Bank van België	XIII - 10
Weekstaten van de Nationale Bank van België ...	XIII - 10
11. Verrichtingen in postrekening	XIII - 11
12. Algemene staat der banken	XIII - 12
13. Gezamenlijke betalingen door middel van direct opeisbare bankdeposito's in Belgische franken en van tegoeden in postrekening	XIII - 13

XIV. — Niet-geldscheppende financiële instellingen.

4. Voornaamste activa en passiva van het Rentenfonds	XIV - 4
5. Algemene Spaar- en Lijfrentekas :	
a) Beweging van de inlagen	XIV - 5a
b) Voornaamste posten uit de balansen van de Spaarkas	XIV - 5b
c) Voornaamste posten uit de balansen van de Lijfrentekas	XIV - 5c
d) Voornaamste posten uit de balansen van de Levensverzekeringskas	XIV - 5d
6. Particuliere spaarkassen	XIV - 6
7. Nationale Maatschappij voor Krediet aan de Nijverheid	XIV - 7
8. Gemeentekrediet van België	XIV - 8
9. Levensverzekeringsmaatschappijen	XIV - 9
10. Hypotheekinschrijvingen	XIV - 10

XV. — Voornaamste vormen van de besparingen van particulieren en ondernemingen beschikbaar in de Belgische volkshuishouding XV

XVI. — Emissies en schulden van de overheidssector.

1. Emissies in Belgische franken op lange en halflange termijn	XVI - 1
2. Voornaamste emissies op lange en halflange termijn	XVI - 2
3. Staatsschuld	XVI - 3
4. Indeling van de schulden in Belgische franken op lange en halflange termijn	XVI - 4

XVII. — Effecten van de particuliere sector.

1. Evolutie van de omzet, de noteringen en het rendement van de beurswaarden	XVII - 1
2. Rendement van de vennootschappen op aandelen — jaarcijfers	XVII - 2
3. Rendement van de vennootschappen op aandelen — cumulatieve maandelijkse cijfers	XVII - 3
4. Uitgifte van de vennootschappen — jaarcijfers ...	XVII - 4
5. Uitgifte van de vennootschappen — maandelijkse cijfers	XVII - 5

XVIII. — Geldmarkt.

1. Markt van het daggeld en van het geld op zeer korte termijn	XVIII - 1
2. Houderchap van het door de depositobanken gediscoteerde handelspapier en van de bankaccepten ...	XVIII - 2
3. Bedrijvigheid van de verrekeningskamers	XVIII - 3

XIX. — Disconto-, rente- en rendementspercentages.

1. Disconto- en rentetarief van de Nationale Bank van België	XIX - 1
2. Daggeldrente	XIX - 2
3. Rentevoet van de schatkistcertificaten en van de certificaten van het Rentenfonds	XIX - 3
4. Rentetarief voor deposito's in Belgische franken bij de banken en bij de Algemene Spaar- en Lijfrentekas	XIX - 4
5. Rendement van de vast rentende waarden op de Beurs te Brussel	XIX - 5

XX. — Buitenlandse circulatiebanken.

1. Discontovoet	XX - 1
2. Banque de France (oude en nieuwe voorstelling) ...	XX - 2
3. Bank of England	XX - 3
4. Federal Reserve Banks	XX - 4
5. De Nederlandsche Bank	XX - 5
6. Banca d'Italia	XX - 6
7. Deutsche Bundesbank	XX - 7
8. Banque Nationale Suisse	XX - 8
9. Banque des Règlements Internationaux	XX - 9

Voornaamste gebruikte afkortingen.

Grafieken.

I - 4. — B.N.P. berekend door ontleding van de bestedingen	
II - 3. — Daggemiddelden van het aantal gecontroleerde werklozen.	
IV - 0. — Resultaten der conjunctuurenquêtes.	
IV - 2. — Indexcijfers van de industriële productie.	
IV - 7. — Vergelijkende evolutie van de industriële produktie der E.E.G.-landen.	
VI - 1. — Bezoldigingen van de arbeiders — Indexcijfers van de gemiddelde brutoverdienste per gewerkt uur.	
VII - 3. — Indexcijfers van de groothandelsprijzen in België.	
VII - 4. — Indexcijfers van de kleinhandelsprijzen en van de prijzen bij consumptie in België	
VIII - — Buitenlandse handel van de B.L.E.U.	
XI - 6. — Belastingontvangsten zonder onderscheid van begrotingsjaar.	
XIII - 3. — Geldhoeveelheid en quasi monetaire liquiditeiten.	
XIII - 13. — Gezamenlijke betalingen door middel van direct opeisbare bankdeposito's in Belgische franken en van tegoeden in postrekening. — Verhouding van de omzet tot de hoeveelheid.	
XIV - 5a. — Algemene Spaar- en Lijfrentekas — Beweging van de inlagen.	
XVII - 1. — Indexcijfers van de aandelennoteringen op de contantmarkt.	

Abonnementsprijs per jaargang	{ België, F 250. Buitenland, F 300.
Prijs van een afzonderlijk nummer	{ België, F 25. Buitenland, F 30.

De betaling moet vooraf geschieden door overmaking op postgironummer 500 der Nationale Bank van België, of op de in haar boeken geopende rekening-courant onder de rubriek « Tijdschrift voor Documentatie en Voorlichting ».

De abonneuten worden verzocht op te geven welke uitgave zij wenschen te ontvangen : de Nederlandse of de Franse.



DRUKKERIJ
DER NATIONALE BANK VAN BELGIË
HOOFDINGENIEUR VAN DE DRUKKERIJ
CH. AUSSEMS
NATIËNSQUARE 17, BRUSSEL 5