

Dit tijdschrift wordt als objectieve documentatie uitgegeven.

De artikels geven de opvatting van de schrijvers weer, onafhankelijk van de mening der Bank.

INHOUD : Overzicht van de economische en financiële toestand van België — Literatuur in verband met de economische en financiële problemen van België — Economische wetgeving — Statistieken.

OVERZICHT VAN DE ECONOMISCHE EN FINANCIËLE TOESTAND VAN BELGIE

In het voorgaande overzicht van de economische en financiële toestand ⁽¹⁾ werden de verschijnselen van conjuncturele ontspanning beschreven, die zich in de Belgische economie tijdens het jaar 1967 scherper aftekenden. De balans van het lopend verkeer met het buitenland sloot met een betrekkelijk belangrijk overschot, het particuliere verbruik en de woningbouw stegen niet meer en de investeringen in vastliggend kapitaal in de nijverheid, die in het eerste halfjaar nog op een hoog peil lagen, begonnen een neiging tot dalen te vertonen. De conjunctuur vond daarentegen steun in de expansie van de openbare verbruiks- en investeringsuitgaven.

In 1968 zijn deze tendenties opnieuw gewijzigd : sedert de lente weerspiegelen zij in hun geheel het beeld van een conjunctuurherstel.

Dit artikel heeft tot doel de oorsprong en de omvang van deze opleving te beschrijven aan de hand van verschillende indicatoren, vaak ontleend aan de conjunctuuronderzoekingen van de Nationale Bank.

⁽¹⁾ Cf. *Tijdschrift voor Documentatie en Voorlichting*, deel II, n^o 5, november 1967, blz. 533-549.

Bij wijze van inleiding kunnen wij als volgt de algemene trekken van de recente economische evolutie samenvatten.

De balans van het lopend verkeer met het buitenland, die in 1967 een belangrijk overschot vertoonde, is voor de eerste negen maanden van 1968 ongeveer in evenwicht : na een periode van stagnatie in 1967 heeft de invoer zich opnieuw uitgebreid. Deze expansie houdt verband met de groei van de uitvoer die voordeel haalde uit de aanzienlijke vraag uitgaand van de Duitse Bondsrepubliek, de Verenigde Staten, en ook Frankrijk, indien men de periode van stakingen die er in de lente van 1968 heersten buiten beschouwing laat. Eens te meer was het verloop van de buitenlandse vraag beslissend voor de totale verandering van het conjunctureel klimaat.

Het verloop van de binnenlandse vraag van de bedrijven en de gezinnen komt minder nauwkeurig uit de beschikbare statistische gegevens naar voren. Het verbruik van de gezinnen nam duidelijk toe in het begin van het jaar en nog meer in het tweede kwartaal. De bouw van individuele woonhuizen ontwikkelde zich matig. De andere sectoren van het bouw-

bedrijf — bouw van flatwoningen, van niet voor de huisvesting bestemde gebouwen, werken van burgerlijke bouwkunde en, meer onlangs, de in reeks gebouwde huizen — bevinden zich in een gunstige toestand.

Volgens de resultaten van de halfjaarlijkse onderzoeken van de Bank zouden de produktieve investeringen in de fabrieksnijverheid verminderd zijn.

Het groeipercentage van de begrotingsuitgaven bereikt 11,1 pct. voor de eerste negen maanden van het jaar, tegen 10,4 pct. voor dezelfde periode van 1967.

Dank zij de expansie van de vraag — vooral de buitenlandse — bedraagt het groeipercentage van de industriële produktie voor de eerste zeven maanden ongeveer 6,1 pct., tegen 0,9 pct. in 1967. Een stabilisatie en daarna, op het einde van de beschouwde periode, een lichte daling van het voor seizoen gecorrigeerde werkloosheidspercentage waren hiervan het gevolg.

De stijging van de kleinhandelsprijzen en lonen verzwakte. De groothandelsprijzen van

de afgewerkte industriële produkten bleven, zoals in 1967, stabiel.

De daling van de rentestand nam een einde in april. Geen enkele uitgesproken neiging in de ene of de andere richting kwam in de daaropvolgende maanden tot uiting. Zeer onlangs echter vertoonden de rentevoeten op lange en op korte termijn opnieuw een stijging.

Betrekkingen met het buitenland.

De lopende transacties van de betalingsbalans van de Belgisch-Luxemburgse Economische Unie waren voor de eerste negen maanden van het jaar ongeveer in evenwicht, terwijl ze voor dezelfde periode van 1967 een overschot van fr. 8,1 miljard lieten.

De verdwijning van het overschot is uitsluitend toe te schrijven aan het grotere tekort op de invoer- en uitvoertransacties van goederen, dat van fr. 2 miljard gedurende de eerste negen maanden van 1967 opliep tot fr. 10,1 miljard gedurende dezelfde maanden van 1968.

Tabel I.

Buitenlandse handel van de B.L.E.U.

Bron : Nationaal Instituut voor de Statistiek.

Maandgemiddelden	Invoer	Uitvoer	Handelsbalans	Groeipercentages, in vergelijking met de overeenstemmende voorafgaande periode	
	(Miljarden franken)			Invoer	Uitvoer
1965	27,1	26,6	- 0,5	+ 8,7	+ 14,2
1966	29,9	28,5	- 1,4	+ 10,3	+ 7,0
1967	29,9	29,3	- 0,6	—	+ 2,8
1967 1 ^e halfjaar	30,1	29,8	- 0,3	+ 2,1	+ 5,3
Eerste 9 maanden	28,8	28,2	- 0,6	- 1,8	+ 1,2
2 ^e halfjaar	29,7	28,8	- 0,9	- 2,0	+ 0,7
1968 1 ^e halfjaar	33,8	33,2	- 0,6	+ 12,3	+ 11,4
Eerste 9 maanden	33,3	32,8	- 0,5	+ 15,6	+ 16,3

Die evolutie is niet terug te vinden in de statistieken opgesteld volgens de douanegegevens : hieruit komt integendeel een lichte vermindering van het handelstekort (van fr. 5,6 tot 4,9 miljard) naar voren.

Van de eerste negen maanden van 1967 tot de eerste negen maanden van 1968 zou het groeitempo van de uitvoer opgelopen zijn van 1,2 tot 16,3 pct. volgens de douanestatistieken en van 6,4 tot 10 pct. volgens de betalingsstatistieken. Voor die afwijking tussen de twee

reeksen, die in 1967 andersom was, zou een verklaring kunnen worden gevonden, althans in een zekere mate, in de wijzigingen die in de betalingstermijnen bij de uitvoer intraden. De evolutie op de wisselmarkten heeft de exporteurs ertoe kunnen aanzetten, tijdens de zomer van 1967, de betalingstermijnen van de in ponden sterling gestelde uitvoer te verkorten en, tijdens de zomer van 1968, de incassering van de opbrengst van de verkoop in Deutsche Mark uit te stellen. Ook verschuivingen in de

statistische optekeningen bij het begin en het einde van de beschouwde periodes kunnen de vergelijking scheef trekken.

De expansie van de invoer was ongeveer van dezelfde orde van grootte in de twee statistische reeksen : 13,8 pct. volgens de betalingsstatistieken en 15,6 pct. volgens de douanegegevens. Deze zeer snelle groei van de aankopen in het buitenland, die volgt op een teruggang met 1,8 pct. voor de eerste negen maanden van 1967, wordt hierna ontleed in verband met de opleving van de binnenlandse vraag.

Het internationale economische klimaat was voor de expansie van de uitvoer buitengewoon gunstig. Sedert de laatste maanden van 1967 beleeft de Europese Economische Gemeenschap inderdaad een economisch herstel; alleen Italië maakte hierop een uitzondering : de hoogconjunctuur, die er in 1966 en 1967 ononderbroken voortduurde, ging onlangs verzwakken.

Sinds het midden van 1967 is de Duitse Bondsrepubliek het centrum van expansie. Gedurende de eerste zeven maanden van 1968

Tabel II.

Evolutie van de uitvoer van de B.L.E.U. per geografisch gebied

(Groeipercentages, in vergelijking met de overeenstemmende periode van het voorafgaande jaar)

Bron : Nationaal Instituut voor de Statistiek.

	Duitse Bondsrepubliek	Nederland	Frankrijk	Italië	Totaal E.E.G.	Verenigde Staten	Verenigd Koninkrijk	Andere landen	Totaal
1965	+20,3	+ 9,7	+ 9,7	+ 2,8	+12,8	+18,2	+10,9	+17,0	+14,2
1966	+ 3,3	+ 7,8	+19,2	+ 3,3	+ 8,6	+10,8	+ 4,7	+ 2,3	+ 7,0
1967 1 ^e halfjaar	- 7,2	- 0,8	+18,2	+37,5	+ 3,8	+ 2,7	+ 2,6	+10,9	+ 5,3
Eerste 9 maanden	- 7,3	- 2,3	+13,1	+27,8	+ 1,5	- 5,3	- 3,7	+ 3,8	+ 1,2
2 ^e halfjaar	+ 1,0	- 0,5	+ 7,5	+11,7	+ 2,8	- 3,6	+ 4,7	- 3,8	+ 0,6
1968 1 ^e halfjaar	+18,3	+14,3	+ 6,1	- 0,8	+12,2	+37,6	+10,6	+ 1,5	+11,6
Eerste 9 maanden ... v	+24,1	+14,4	+16,2	+ 3,8	+17,2	+34,8	+13,2	+ 7,5	+16,2

was de industriële produktie er 10,2 pct. hoger dan haar overeenkomstig peil van het voorgaande jaar, maar dit laatste lag 5 pct. onder de produktie van de eerste zeven maanden van 1966.

In 1968 zal het groeipercentage van het nationale produkt tegen constante prijzen in dat land 6 pct. bereiken, vooral dank zij de buitengewone ontwikkeling van de buitenlandse vraag en van twee componenten van de binnenlandse vraag : de voorraadvorming en de vaste investering. In september was het werkloosheidspercentage gedaald tot 0,8 pct. van de beroepsbevolking. De aanwendingsgraad van het produktievermogen lag dicht bij het maximum van de voorgaande hoogconjunctuur. De zeer snelle verbetering van de produktiviteit ging gepaard met stabiele prijzen en een betrekkelijk gematigde stijging van de lonen, die echter sinds het tweede kwartaal van het jaar de neiging vertonen sneller op te lopen.

De uitvoer van de B.L.E.U. naar de Duitse Bondsrepubliek steeg voor de eerste negen

maanden van het jaar met 24,1 pct. ⁽¹⁾, terwijl hij tijdens de overeenkomstige periode van 1967 met 7,3 pct. was afgenomen.

In Frankrijk is de economische toestand gekenmerkt door de inspanning van de bedrijven om de produktieverliezen die het gevolg zijn van de stakingen van de maanden mei en juni, goed te maken. Tijdens de laatste maanden van 1967 had zich een economische opleving afgetekend; in het eerste kwartaal van 1968 was de industriële produktie 6 pct. hoger dan haar overeenkomstig peil van 1967. Na de onlusten breidde de bedrijvigheid zich krachtig uit, vooral dank zij de vraag van de verbruikers, de voorraadvorming en de buitenlandse vraag.

De uitvoer van de B.L.E.U. naar Frankrijk was tijdens de eerste negen maanden van 1967 al met 13,1 pct. op jaarbasis toegenomen. Voor dezelfde periode van 1968 is het groeipercentage

⁽¹⁾ Tenzij anders aangeduid, zijn de percentages altijd uitgedrukt in verhouding tot de overeenkomstige periode van het voorgaande jaar.

tage tot 16,2 pct. opgelopen dank zij een buitengewone stijging van de leveringen na de stakingsperiode.

In Italië zette de economische expansie zich in een vertraagd tempo voort; uitgedrukt in cijfers van industriële produktie bedroeg zij 5 pct. voor de eerste zeven maanden van het jaar, tegen 9,7 pct. voor de overeenkomstige periode van 1967. De verzwakking van de hoogconjunctuur komt tot uiting in een zekere toeneming van de werkloosheid — deze laatste bereikte in het tweede kwartaal van 1968 een percentage van 3,3 van de beroepsbevolking, tegen 3,2 in het overeenstemmende kwartaal van 1967 — en in een tragere stijging van de lonen en kleinhandelsprijzen.

In de eerste helft van 1967 had de uitvoer van de B.L.E.U. naar Italië zich buitengewoon krachtig uitgebreid. Vanaf het derde kwartaal trad een zekere vertraging in die in het eerste kwartaal van 1968 zelfs plaats

maakte voor een teruggang. Een herstel is opgetreden vanaf het tweede kwartaal. Voor de eerste negen maanden samen bedraagt het groeipercentage 3,8, tegen 27,8 voor de overeenkomstige periode van 1967.

Zoals in de Duitse Bondsrepubliek en Frankrijk ontwikkelde zich in Nederland, tijdens de laatste maanden van 1967, een economische opleving. Voor de eerste zeven maanden van 1968 vertoonde de industriële produktie een stijging met 10,2 pct. (8 pct. zonder het aardgas).

Terwijl in de eerste negen maanden van 1967 de uitvoer van de B.L.E.U. naar Nederland enigszins achteruitging (−2,3 pct.), is hij voor de eerste negen maanden van 1968 met 14,4 pct. toegenomen.

Ondanks de verhoogde belastingen duurden de inflatiespanningen in de Verenigde Staten voort. Het bruto nationaal produkt zal tijdens het jaar 1968 met 4,5 pct. toenemen. Die

Tabel III.

Verandering van de indexcijfers van de industriële produktie

(In pct., in vergelijking met de overeenstemmende periode van het voorafgaande jaar)

Bronnen : België : Nationaal Instituut voor de Statistiek; Duitse Bondsrepubliek : Monatsberichte der Deutschen Bundesbank; Nederland : Centraal Bureau voor de Statistiek; Frankrijk : Organisatie voor Economische Samenwerking en Ontwikkeling; Italië : Organisatie voor Economische Samenwerking en Ontwikkeling; Verenigde Staten : Federal Reserve Bulletin; Verenigd Koninkrijk : Monthly Digest of Statistics.

	België	Duitse Bondsrepubliek	Nederland	Frankrijk	Italië	Verenigde Staten	Verenigd Koninkrijk
1966	+ 2,2	+ 1,7	+ 6,8	+ 7,3	+11,3	+ 9,0	+ 1,3
1967	+ 1,5	− 2,5	+ 5,0	+ 2,6	+ 8,5	+ 1,1	—
1967 1 ^e kwartaal	+ 1,7	− 4,9	+ 7,2	+ 3,4	+10,5	+ 3,2	− 1,9
2 ^e kwartaal	+ 0,7	− 6,0	+ 4,6	+ 1,6	+ 9,8	+ 0,6	+ 0,6
3 ^e kwartaal	− 0,1	− 1,8	+ 3,8	+ 2,0	+ 4,5	+ 0,1	− 0,7
4 ^e kwartaal	+ 3,1	+ 5,5	+ 5,9	+ 4,0	+ 8,1	+ 0,6	+ 2,6
1968 1 ^e kwartaal	+ 4,9	+ 6,9	+10,3	+ 5,7	+ 5,6	+ 3,5	+ 5,2
2 ^e kwartaal	+ 5,9	+14,1	+ 8,8	−11,3	+ 5,2	+ 5,2	+ 2,6
1967 Eerste 7 maanden	+ 0,9	− 5,0	+ 5,5	+ 2,5 ¹	+ 9,7	+ 1,6	− 1,0
1968 Eerste 7 maanden	+ 6,1	+10,2	+10,2	− 2,8 ¹	+ 5,0	+ 4,6	+ 4,0

¹ Eerste halfjaar.

expansie, uitgedrukt in vaste prijzen, gaat evenwel gepaard met een versnelling van de prijzen en loonstijging en een aanzienlijke uitbreiding van de invoer, terwijl de toeneming van de uitvoer vertraagt. Voor het eerst sinds 1959 liet de halfjaarlijkse balans van het lopend verkeer een tekort.

De verhoging van de belastingen (+ 10 pct.) heeft niet onmiddellijk remmend gewerkt op de totale vraag, omdat de gezinnen hun spaarper-

centage hebben vermindert en het beroep op verbruikskrediet een maximumpeil heeft bereikt. Wat de openbare uitgaven betreft, werd de voorziene vermindering met \$ 6 miljard ongeveer gecompenseerd door de vermeerdering van de « vrijgestelde » uitgaven (oorlogsuitgaven).

De uitvoer van de B.L.E.U. naar de Verenigde Staten geeft een merkwaardige ontwikkeling te zien : gedurende de eerste negen

maanden van het jaar bereikte zij 34,8 pct., tegenover een achteruitgang van 5,3 pct. tijdens de overeenkomstige periode van 1967.

In het Verenigd Koninkrijk ging de industriële produktie gedurende de eerste zeven maanden van het jaar met 4 pct. vooruit. Op het einde van de maand augustus lag het werkloosheidspercentage op hetzelfde peil als het jaar tevoren, d.i. 2,4 pct. van de loontrekkende bevolking. Volgens de jongste gegevens belooft de stijging van de groot- en kleinhandelsprijzen, ten gevolge van de devaluatie, nagenoeg 6 pct. op jaarbasis. De loonstijging is daarentegen, vanaf het tweede kwartaal van 1968, merkkelijk vertraagd. Ondanks het beperkend inkomens-, monetair en fiscaal beleid is de betalingsbalans nauwelijks verbeterd: de waarde per eenheid van de uitvoer en van de invoer is krachtig toegenomen, maar de gunstige uitwerking van de devaluatie op de uitgevoerde hoeveelheden was slechts gering, behalve in het eerste kwartaal van 1968, toen zich een ommekeer voordeed in de negatieve gevolgen

van de staking der havenarbeiders in de herfst van 1967. In het derde kwartaal kwam opnieuw een gunstiger trend tot uiting. Wat de invoer betreft, bleven de gevolgen van de vervanging van buitenlandse produkten door nationale produkten beperkt; een geheel van speciale factoren heeft bovendien bijgedragen tot de opvoering van de aankopen in het buitenland. Dientengevolge werd de hoop op een verbetering van de balans der lopende transacties tot nog toe teleurgesteld.

De uitvoer van de B.L.E.U. naar het Verenigd Koninkrijk, die gedurende de eerste negen maanden van 1967 met 3,7 pct. was verminderd, vermeerderde tijdens dezelfde periode van 1968 met 13,2 pct.

In het geheel van de andere industrielanden, met name die van de vrijhandelsassociatie en Japan, was de economische toestand in 1968 gunstig. De ontwikkelingslanden hebben hun monetaire reserves de jongste jaren verhoogd. Niettemin is de uitvoer van de B.L.E.U. naar de gezamenlijke buiten de Europese Econo-

Tabel IV.

Invoer van de B.L.E.U.
Indeling volgens de aanwending der produkten
(Miljarden franken)

Bron: Nationaal Instituut voor de Statistiek — Berekeningen van de Nationale Bank van België.

Maandgemiddelden	Produktiegoederen	Verbruiksgoederen	Kapitaalgoederen	Totaal ¹
1965	17,6	5,9	3,5	27,1
1966	19,7	6,1	4,0	29,9
1967 1 ^o kwartaal	19,1	6,3	4,1	29,5
2 ^o kwartaal	19,4	6,8	4,5	30,7
3 ^o kwartaal	16,6	6,0	3,7	26,3
4 ^o kwartaal	22,2	6,7	4,3	33,2
1968 1 ^o kwartaal	22,8	6,8	4,3	34,0
2 ^o kwartaal	22,3	7,1	4,1	33,6

¹ Incl. geringe niet-gesplitste bedragen.

mische Unie en Angelsaksische groep gelegen landen veel minder snel gestegen dan de totale uitvoer van de B.L.E.U.: de vooruitgang bereikte slechts 7,5 pct., tegen 16,2 pct. voor de totale uitvoer.

De andere transacties met het buitenland, nl. de invoer van de B.L.E.U., vertoonde in 1968 een aanzienlijke ontwikkeling. De hergroepering, per kwartaal, volgens de economische bestemming — verbruik, investering, verwerking —, is slechts beschikbaar voor de eerste zes maanden van het jaar. Zij ver-

schaft evenwel interessante gegevens met het oog op de ontleding van de economische ontwikkelingen van dit jaar.

Uit deze hergroepering blijkt, enerzijds, dat de bedrijven hun voorraden produktiegoederen hebben aangevuld. De invoer van deze goederen is van het eerste halfjaar van 1967 tot het eerste halfjaar van 1968 inderdaad met 17,3 pct. gestegen, terwijl hij voor de voorafgaande overeenkomstige periode gedaald was.

De invoer van kapitaalgoederen is daarentegen gedurende de eerste helft van het jaar

met 1,7 pct. verminderd. Verder in dit artikel zullen we zien dat deze trend bevestigd wordt door de resultaten van de door de Bank gedane halfjaarlijkse onderzoeken over de investeringen.

Tenslotte is de invoer van verbruiksgoederen gedurende dezelfde periode met 6,8 pct. toegenomen.

Aldus bevestigt de samenstelling van de invoer van de B.L.E.U. het conjunctuurherstel, dat de bedrijven ertoe aanspoort hun voorraden produktiegoederen te verhogen. Dit herstel, dat op gang kwam dank zij de buitenlandse vraag en de overheidsuitgaven, had nog geen invloed op de binnenlandse vraag naar kapitaalgoederen, ten gevolge van het niet gebruikte produktievermogen. De vraag naar verbruiksgoederen begon daarentegen te verbeteren.

Binnenlandse vraag.

De verslechtering van de balans der lopende transacties, waarvan reeds gewag werd gemaakt, betekent dat de ontwikkeling van de binnenlandse vraag krachtiger was dan die van de buitenlandse vraag, behalve in de mate dat de verslechtering het gevolg zou zijn van een daling van het indexcijfer van de ruilvoet of van een verandering in de betalingstermijnen. Nu hebben deze twee invloeden in 1968 ongetwijfeld bijgedragen tot de ongunstige ontwikkeling van de balans. Gedurende de eerste helft van het jaar daalde het indexcijfer van

de ruilvoet met 0,9 pct.; de betalingstermijnen, van hun kant, ondergingen wellicht enige wijziging onder invloed van de speculatieve bewegingen op de wisselmarkten, waarvan reeds gewag werd gemaakt in het begin van het voorgaande hoofdstuk.

Hoe dan ook, verscheidene elementen van de binnenlandse vraag vertonen een stijging.

Deze is opvallend voor de aankopen van verbruiksgoederen vanwege de gezinnen.

Aldus overtroffen de leveringen van weefsels aan de binnenlandse markt gedurende het eerste halfjaar het overeenkomstige peil van 1967 met 10 pct. Een nog sterkere vooruitgang (+ 12 pct.) werd opgetekend voor het aantal geregistreerde nieuwe personenwagens. Zoals reeds vermeld is de invoer van verbruiksgoederen, van zijn kant, naar waarde met 6,8 pct. toegenomen.

Andere indexcijfers, met name die van de produktie van verbruiksgoederen en van de verkopen van de grote warenhuizen, wijzen eveneens op een vooruitgang, die in het eerste kwartaal gematigd was, maar in het tweede kwartaal krachtiger werd.

De opgenomen bedragen van de bankkredieten tot financiering van verkopen en leningen op afbetaling stegen in het eerste halfjaar van 1967 met fr. 0,9 miljard en met fr. 2,7 miljard in het eerste halfjaar van 1968. Voor dezelfde periodes steeg het totale bedrag van de nieuwe kredieten die werden toegestaan voor de financiering van verkopen op afbetaling en van

Tabel V.

Opgenomen bedragen van de bij hun oorsprong door de banken verleende kredieten ingedeeld volgens hun zichtbare economische bestemming

Beweging tussen het begin en het einde van elke periode

(Miljarden franken)

	Kredieten aan de bedrijven en particulieren					
	Specifieke financieringen				Kredieten waarvan de zichtbare economische bestemming niet kon worden bepaald	Totaal
	van investeringen in de nijverheid, de landbouw en het ambachtswesen	van het bouwbedrijf en de transacties in onroerende goederen	van de verkopen en leningen op afbetaling	van de invoer		
1964	+ 3,2	+ 0,6	+ 1,5	+ 0,8	+ 5,4	+11,5
1965	+ 2,8	+ 1,3	+ 0,8	+ 2,3	+ 8,7	+15,9
1966	+ 4,5	+ 1,0	+ 1,3	+ 1,0	+12,1	+19,9
1967	+ 4,6	+ 2,3	+ 1,4	+ 0,2	+17,2	+25,7
1967 1 ^e halfjaar	+ 3,9	+ 1,2	+ 0,9	- 1,5	+ 7,3	+11,8
1968 1 ^e halfjaar	+ 2,2	+ 0,6	+ 2,7	- 0,1	+ 6,1	+11,5

persoonlijke leningen, volgens de telling van het Nationaal Instituut voor de Statistiek, van fr. 10,4 tot 12 miljard.

Zo de woningbouw eveneens een zeker herstel vertoonde, blijft de toestand evenwel zeer verschillend naargelang de categorieën gebouwen : de verzekerde activiteitsduur medegedeeld door de deelnemers aan de onderzoeken van de Bank is zeer hoog geworden voor de bouw van grote gebouwen; voor de bouw van individuele woonhuizen en van in reeks gebouwde woonhuizen werd daarentegen het hoge conjunctuurpeil van 1964 niet bereikt, hoewel de bedrijvigheid in deze twee takken is toegenomen.

De opgenomen bedragen van de kredieten die door de banken worden toegestaan voor de financiering van het bouwbedrijf en van onroerende transacties zijn in het eerste halfjaar slechts met fr. 0,6 miljard toegenomen, tegen fr. 1,2 miljard in het eerste halfjaar van 1967. De door de aannemers op het Wegenfonds getrokken en — sedert november 1967 — door de banken gediscoteerde wissels zijn geregistreerd als aan de Staat verleende kredieten en ze zijn dus niet in het eerste bedrag opgenomen; eind juni bereikte het bedrag fr. 1,2 miljard en eind september, fr. 1,9 miljard.

De niet voor beroepsdoeleinden bestemde kredieten — die voor een groot deel worden aangewend voor de financiering van de woningbouw —, toegestaan door de openbare kredietinstellingen en de particuliere spaarkassen, vertonen eveneens een geringere vooruitgang.

De ontwikkeling van de industriële investeringsuitgaven is veel minder gunstig dan die van de verbruiksuitgaven. De resultaten van de halfjaarlijkse enquête van september jl., wijzen, voor het geheel van de in deze enquête beschouwde bedrijven, op een daling van de uitgaven met 22 pct. in het eerste halfjaar van 1968, in vergelijking met het halfjaargemiddelde van 1967. Terwijl de achteruitgang matig was in de metaalverwerkende nijverheid, dan was hij daarentegen aanzienlijk in de ijzer- en staalnijverheid en in de aardolie-industrie, de elektriciteits- en de textielnijverheid; in de elektriciteitsnijverheid en in de industrie der non-ferrometalen schijnt de neerwaartse correctie van de vroegere vooruitzichten grotendeels toe te schrijven aan de vertragingen in de uitvoering van de investeringsprojecten.

Gedurende het tweede halfjaar bereikt de door de industriële verwachte verzwakking nog slechts 1 pct. tegenover het gemiddelde van 1967. Die verbetering kan ten dele worden verklaard door seizoenfactoren (de investeringsuitgaven zijn steeds belangrijker in de tweede helft van het jaar) en ten dele door het feit dat de vertraging in de uitvoering van de programma's in de elektrische centrales en de industrie der non-ferrometalen werd goedge maakt. Houdt men rekening met de verwezenlijkingen in de chemische bedrijven (die niet in aanmerking worden genomen bij de onderzoeken van de Bank), dan zou de totale vermindering van de uitgaven voor investeringen in vast kapitaal in 1968 ten hoogste 7 pct. bereiken, in vergelijking met 1967.

Deze aanwijzingen worden bevestigd door de ontwikkeling van de invoer van kapitaalgoederen, die t.a.v. 1967 een weinig achteruitgang. De overdrachten van het buitenland voor de financiering van directe investeringen zijn daarentegen even hoog gebleven als in 1967.

Onder de door de banken toegestane kredieten, waarvan de zichtbare economische bestemming kon worden vastgesteld, verminderde de vooruitgang van de investeringskredieten van fr. 3,9 miljard in het eerste halfjaar van 1967 tot fr. 2,2 miljard in het eerste halfjaar van 1968. Voor de door de openbare kredietinstellingen toegestane beroepskredieten bereikt de expansie daarentegen tijdens de twee vermelde periodes respectievelijk fr. 6,5 en 7,1 miljard ⁽¹⁾. De expansie van de door de landbouwspaarkassen verleende kredieten vertoonde een vertraging.

De voorraadinvesteringen van de industriële en handelsbedrijven, in hun geheel beschouwd, schijnen te zijn toegenomen. De voorraden afgewerkte produkten in de industrie zijn ongetwijfeld geslonken : een weliswaar geringe meerderheid van deelnemers aan de onderzoeken van de Bank beschouwt deze voorraden als zijnde lager dan het normale peil, terwijl tot in de maand mei een meerderheid, die in 1967 betrekkelijk sterk was, deze voorraden als hoger dan normaal beschouwde. De inkrimping van de voorraden afgewerkte produkten wordt evenwel waarschijnlijk meer dan gecomp-

(1) In zover deze kredieten gebruikt worden voor het terugbetalen van vroeger toegestane buitenlandse kredieten (van Amerikaanse moedermaatschappijen bijv.) — wat moeilijk kan worden nagegaan —, zijn ze geen geldige aanwijzing van de investeringsuitgave.

penseerd door de aanvulling van andere voorraden (grondstoffen, goederen in bewerking), die moet worden toegeschreven aan een uitbreiding van de activiteit en van de bestellingen. Deze onderstelling wordt bevestigd door het verloop van de invoer van produktiegoederen,

die in het eerste halfjaar met 17,3 pct. toenam, en door de stijging van bepaalde soorten bankkredieten.

Tenslotte heeft de Staat bijgedragen tot de verruiming van de vraag, aangezien zijn gezamenlijk tekort, gemeten aan de hand van de

Tabel VI.

Kredieten bij hun oorsprong verleend door de niet-geldscheppende instellingen aan de bedrijven en particulieren

Beweging tussen het begin en het einde van elke periode

(Miljarden franken)

	Kredieten toegestaan door de openbare kredietinstellingen			Kredieten toegestaan door de particuliere spaarkassen		
	Bedrijfskredieten	Andere kredieten	Totaal	Landbouwkassen	Andere kassen	Totaal
1965	+ 8,8	+ 6,9	+ 15,7	+ 1,7	+ 5,2	+ 6,9
1966	+ 18,9	+ 7,8	+ 26,7	+ 2,1	+ 5,6	+ 7,7
1967	+ 18,0	+ 8,5	+ 26,5	+ 1,9	+ 6,1	+ 8,0
1967 1 ^e halfjaar	+ 6,5	+ 2,8	+ 9,3	+ 0,9	+ 2,9	+ 3,8
1968 1 ^e halfjaar	+ 7,1	+ 2,4	+ 9,5	+ 0,7	+ 2,2	+ 2,9

netto financieringsbehoeften van de Schatkist, opliep van fr. 17,4 miljard gedurende de eerste negen maanden van 1967 tot fr. 24,7 miljard gedurende de eerste negen maanden van 1968.

De toeneming van het tekort deed zich voor ondanks een onveranderd expansietempo (ongeveer 11 pct. voor de totale begrotingsuitgaven). Volgens de jongste ramingen zou dit groeipercentage, van 1967 tot 1968, respectievelijk 8,7 en 11,4 pct. bedragen voor de gewone uitgaven en 26,8 en 14,3 pct. voor de buitengewone uitgaven, met inbegrip van die van het Wegenfonds en andere extrabudgettaire uitgaven.

De buitengewone uitgaven komen niet juist overeen met het begrip investeringsuitgaven. Maar gedurende de eerste acht maanden van 1968 vertonen de uitgaven uit hoofde van staatsinvesteringen eveneens een groeipercentage dat dit van de buitengewone uitgaven dicht benadert.

Industriële produktie.

Volgens het door het Nationaal Instituut voor de Statistiek berekende indexcijfer is de industriële produktie vanaf het laatste kwartaal van 1967 opnieuw gaan stijgen; gedurende de eerste zeven maanden van dat jaar lag zij 0.9 pct. hoger dan haar overeenkomstig peil

van 1966. Voor de eerste zeven maanden van 1968 bereikt de stijging 6,1 pct.

De bij de jaarwisseling nog zeer aarzende opleving van de produktie kwam in het eerste en nog meer in het tweede kwartaal van 1968 duidelijker tot uiting. Zij werd onderbroken door de vakantieperiode, maar werd, volgens de maandelijkse onderzoeken van de Bank, bij het begin van de herfst voortgezet. Hieruit blijkt niet alleen een verbeterd conjunctureel klimaat, maar ook een groter produktievermogen in sommige industrieën, zoals in de chemische en de ijzer- en staalnijverheid.

Niettegenstaande een uitbreiding van de produktievermogens is hun aanwendingsgraad tussen mei 1967 en mei 1968 lichtjes toegenomen, na in de maand januari van dit jaar een minimum te hebben bereikt. Het percentage bedrijven die de onderbezetting van hun produktievermogen toeschrijven aan een ontoereikende vraag, had in oktober 1967 en in januari 1968 een maximum bereikt van 79 pct.; in mei echter was dat percentage teruggelopen tot 72 pct. en weerspiegelde aldus de opleving van de vraag in de industrie.

Twee andere indicatoren ontleend aan de resultaten van de conjunctuuronderzoeken van de Bank geven een duidelijk beeld van de verbetering van de conjunctuur in de fabrieks-nijverheid. Het betreft, in de eerste plaats, de

Tabel VII.

Bedrijven die de onderbezetting van hun produktievermogen toeschrijven aan een ontoereikende vraag ¹

(In pct. van het totaal)

	Mei 1964	Oktober 1966	Oktober 1967	Mei 1968
IJzer- en staalnijverheid	14	88	76	63
Metaalverwerkende nijverheid	43	67	83	78
waarvan : Kapitaalgoederen	41	67	83	89
Verbruiksgoederen	56	67	88	52
Textielnijverheid	39	59	75	64
Papiernijverheid	n.b.	47	53	43
Ledernijverheid	60	54	88	85
Houtverwerking	8	48	64	64
Glasfabrieken	14	94	77	98
Samen	34	66	79	72
Bouwmaterialen	23	70	69	83

¹ Het betreft het gemiddelde van de antwoorden der deelnemers, gevogen om, in elke sector, rekening te houden met de omvang van de bedrijven.

n.b. Niet beschikbaar.

verzekerde activiteitsduur die, ondanks het hogere produktietempo, vanaf de maand mei is toegenomen en eind september 3,7 maanden bereikte, tegen 2,9 maanden één jaar tevoren. In de tweede plaats zijn de voorraden afgewerkte produkten in de industrie vanaf de maand februari gaan dalen en bij het begin van de herfst worden zij in verscheidene sectoren reeds als lager dan normaal beschouwd.

De basismetalaalnijverheid, die de ijzer- en staalnijverheid en de non-ferrometalaalnijverheid omvat, verhoogde haar produktie met 13,5 pct. van de eerste zeven maanden van 1967 tot dezelfde periode van 1968.

De door de orderpositie verzekerde activiteitsduur steeg van 1,9 maand eind 1967 tot 2,3 maanden eind september 1968 in de eerste van die twee industrieën.

In de non-ferrometalaalnijverheid is de opleving van de produktie begonnen tegen het einde van 1967, maar zij werd slechts zeer krachtig in het tweede kwartaal van 1968. De verzekerde activiteitsduur nam enigszins toe.

In de metaalverwerkende nijverheid was de toeneming van de produktie minder aanzienlijk dan in de bovengenoemde industrieën, maar voor de eerste zeven maanden bereikte

Tabel VIII.

Verandering van de indexcijfers van de industriële produktie

(In pct., in vergelijking met de overeenstemmende periode van het voorafgaande jaar)

Bron : Nationaal Instituut voor de Statistiek.

	1966		1967		1967	1968
	1e halfjaar	2e halfjaar	1e halfjaar	2e halfjaar	Eerste 7 maanden	Eerste 7 maanden
Algemeen indexcijfer, de bouwnijverheid niet inbegrepen	+ 3,0	+ 1,2	+ 1,2	+ 1,6	+ 0,9	+ 6,1
Fabrieksnijverheid alleen	+ 4,5	+ 2,3	+ 1,5	+ 1,9	+ 1,2	+ 6,5
Steenkoolextractie	- 10,7	- 12,5	- 5,4	- 6,8	- 5,5	- 7,4
Petroleumraffinaderijen	+ 3,8	+ 8,9	+ 8,0	+ 0,7	+ 5,0	+ 22,4
Elektrische centrales	+ 5,4	+ 6,0	+ 4,8	+ 5,3	+ 4,6	+ 10,3
Basismetalaalnijverheid	+ 0,9	- 2,0	+ 1,6	+ 5,2	+ 1,9	+ 13,5
Metaalverwerkende nijverheid	+ 4,8	+ 0,9	+ 0,5	+ 1,4	+ 0,3	+ 6,2
Chemische nijverheid, rubbernijverheid	+ 0,4	+ 5,9	+ 5,6	+ 7,5	+ 4,9	+ 12,6
Textielnijverheid	+ 8,1	+ 2,1	- 9,1	- 6,1	- 9,7	+ 5,8
Kleding-, schoennijverheid	+ 7,5	+ 2,4	- 2,3	- 2,7	- 2,6	+ 0,8
Voedingsmiddelenijverheid	+ 6,4	+ 4,6	+ 7,0	+ 4,9	+ 7,4	+ 0,8
Houtindustrie	+ 7,2	+ 7,7	+ 7,1	+ 3,1	+ 6,1	+ 6,6
Papierfabrieken	+ 5,9	+ 6,6	+ 4,1	+ 3,9	+ 3,3	+ 11,4

zij niettemin 6,2 pct. De verzekerde activiteitsduur liep van een minimum van 4 maanden in september 1967 op tot 5,1 maanden eind september 1968; zeer belangrijke bestellingen van vervoermaterieel droegen hiertoe bij.

De chemische nijverheid behoort tot die welke hun produktievermogen hebben opgevoerd; niettegenstaande de stagnatie van de

stikstofproduktie is de gezamenlijke produktie dan ook toegenomen met 12,6 pct.

Gedurende het hiele jaar 1967 bleef de produktie van de textielnijverheid aanmerkelijk onder het overeenkomstige peil van 1966. Sedert het begin van 1968 maakt zij echter opnieuw vooruitgang : 3,3 pct. meer in het eerste kwartaal, 8,4 pct. in het tweede. De ver-

Tabel IX.

Gemiddelde verzekerde activiteitsduur in de fabrieksnijverheid

(Maanden)

	Textiel-nijverheid	IJzer- en staal-nijverheid	Metaal-verwerkende nijverheid	Papier- en karton-nijverheid	Hout-industrie	Leder-nijverheid	Totaal
1965	2,5	2,2	5,0	2,2	2,3	1,6	3,5
1966	2,6	2,0	4,7	2,1	2,4	1,6	3,4
1967 1 ^e kwartaal	1,9	2,1	4,4	2,4	1,8	1,2	3,1
2 ^e kwartaal	1,8	2,1	4,2	2,2	1,7	1,6	3,0
3 ^e kwartaal	1,9	2,1	4,0	1,9	1,8	1,3	2,9
4 ^e kwartaal	2,1	1,9	4,1	1,8	1,9	1,5	3,0
1968 1 ^e kwartaal	2,2	2,0	4,0	2,1	1,9	1,2	3,0
2 ^e kwartaal	2,3	2,1	4,4	2,0	2,1	1,5	3,2
3 ^e kwartaal	2,4	2,3	5,0	2,0	2,3	1,5	3,5

zekerde activiteitsduur nam toe van 1,9 maand in het derde kwartaal van 1967 tot 2,4 maanden voor dezelfde periode van 1968; ondanks deze verbetering ligt hij beneden het peil dat tijdens de hoogconjunctuur werd bereikt.

De levensmiddelenindustrie die, in haar geheel, weinig gevoelig is voor conjunctuurbewegingen heeft haar produktie slechts met 0,8 pct. opgevoerd, tegen 7,4 pct. tijdens de eerste zeven maanden van 1967.

Andere verwerkende industrieën die hun produktie hebben uitgebreid zijn de papier- en de houtindustrie. De kleding- en schoennijverheid integendeel vertonen, na een afnemings van hun activiteit in 1967, nauwelijks enig teken van herleving.

In de sector van de energie komen de wijzigingen in de aanwending van de verschillende vormen van energie verder tot uiting in de teruggang van de steenkolenproduktie (-7,4 pct. voor de eerste zeven maanden) en in de gelijktijdige expansie van de produktie der aardolieraffinaderijen (+ 22,4 pct.). Het groeipercentage van het indexcijfer van de elektriciteitsproduktie, dat, indien men geen rekening houdt met een structurele stijging van 3 tot 4 pct. per jaar, een goede barometer is

van de industriële activiteit in het algemeen, steeg van het ene jaar tot het andere van 4,6 tot 10,3 pct.

De bouwnijverheid omvat de rompwerken van gebouwen (al dan niet voor huisvesting bestemd) en de werken van burgerlijke bouwkunde.

In de sector van de rompwerken van gebouwen vertonen de bouw van individuele woonhuizen, enerzijds, en die van flatgebouwen en niet voor de huisvesting bestemde gebouwen, anderzijds, sedert 1966 een duidelijk uiteenlopende ontwikkeling. In de eerste was de conjuncturele verzwakking van de vraag veel duidelijker en sleepte ze ook langer aan dan in de tweede : vanaf april heeft de verzekerde activiteitsduur zijn overeenkomstig peil van 1967 evenwel overtroffen. Ook de vraag naar grote gebouwen nam af gedurende de eerste negen maanden van 1967, maar eind september 1968 was de verzekerde activiteitsduur geklommen tot een peil dat hoger lag dan dat van de vorige periode van hoogconjunctuur. In de sector van de in reeks gebouwde woonhuizen, d.w.z. die van de sociale woningen, verbeterde de toestand in de loop van het jaar 1968 eveneens. Voor het geheel van de woning-

Tabel X.

Verzekerde activiteitsduur in de bouwsector

(Maanden)

	In reeks gebouwde woon- huizen	Indivi- duële woon- huizen	Flatge- bouwen	Niet voor de huis- vesting bestemde gebouwen	Gezamen- lijke romp- werken	Wegen- bouw	Water- werken	Overige werken van bur- gerlijke bouw- kunde	Geheel burger- lijke bouw- kunde
1965 ¹	{ 7,8	3,3	9,1	12,6	7,4	8,5	14,7	14,7	12,0
	{ 8,9	3,1	11,1	14,4	8,3	9,5	14,3	14,3	12,2
1966	7,4	3,2	10,2	15,2	8,2	13,7	13,3	11,5	13,1
1967 1 ^e kwartaal	6,3	2,7	10,2	15,9	8,1	17,4	12,7	12,6	14,8
2 ^e kwartaal	5,4	3,2	9,1	16,3	8,0	19,9	13,9	13,8	16,6
3 ^e kwartaal	4,3	2,9	7,8	16,1	7,4	19,1	12,8	13,2	15,8
4 ^e kwartaal	4,9	2,3	7,3	14,5	6,7	18,2	12,3	12,0	14,9
1968 1 ^e kwartaal	4,4	2,6	7,9	16,4	7,4	18,7	13,9	11,9	15,7
2 ^e kwartaal	5,4	3,3	10,0	17,8	8,7	19,5	13,6	12,1	16,0
3 ^e kwartaal	6,5	3,6	12,7	18,1	9,8	19,2	14,4	11,8	16,1

¹ De eerste regel cijfers heeft betrekking op het gemiddelde van de eerste 6 maanden van een vroegere statistische reeks; de tweede, op het gemiddelde van de laatste 6 maanden van de nieuwe reeks.

bouw wijzen de deelnemers aan de onderzoeken van de Bank er nochtans op dat een deel van hun produktiematerieel ongebruikt blijft.

De sector van de burgerlijke bouwkunde haalde voordeel uit het anti-cyclische beleid van de overheid. De verzekerde activiteitsduur nam toe in het eerste halfjaar van 1967; hij bleef in 1968 op een hoog peil.

Werkgelegenheid.

De inzake werkgelegenheid gevoelige indicatoren weerspiegelen sedert het begin van het jaar zeer duidelijk de verbetering van het conjunctureel klimaat. Die verbetering komt evenwel niet tot uiting in de werkloosheidsstatistiek, behalve in de mate dat uit deze laatste niet langer een verhoging van het aantal werklozen bleek.

Een eerste gevoelige indicator is de statistiek van het aantal openstaande betrekkingen op het einde van de maand. Eind november 1967 was dat aantal gedaald tot een minimum van 3.300 eenheden maar vervolgens steeg het geleidelijk tot 5.700 eenheden eind september 1968. Het past echter eraan te herinneren dat dit laatste cijfer nog aanzienlijk lager ligt dan dat welk tijdens de hoogconjunctuur werd genoteerd (meer dan 20.000 eenheden).

De conjunctuuronderzoekingen verstrekken andere gevoelige indicatoren. Wanneer men het saldo maakt van de positieve en negatieve antwoorden op de vraag betreffende de personeelsbezetting in de fabrieksnijverheid tijdens de drie maanden volgend op de datum van het

onderzoek, verkrijgt men afgetekend negatieve cijfers — waaruit dus blijkt dat de deelnemers de bedoeling hebben de personeelsbezetting te verminderen — voor alle maanden van het jaar 1967, maar zij zijn groter in het eerste dan in het tweede halfjaar. Tijdens de eerste maanden van 1968 zijn de negatieve cijfers relatief klein geworden en, vanaf de maand juni, zijn zij omgeslagen in positieve cijfers, d.w.z. dat de deelnemers van die maand af, per saldo, vermoedelijk personeel in dienst zullen moeten nemen.

Het tekort aan vakbekwame arbeidskrachten blijft sinds het begin van 1967 een onbeduidende rol spelen in de beperking van de aanwending van het produktievermogen.

Tabel XI.

Bedrijven die de onderbezetting van hun produktievermogen toeschrijven aan een tekort aan vakbekwame arbeidskrachten ¹
(In pct. van het totaal)

	Oktober 1965	Oktober 1967	Mei 1968
IJzer- en staalnijverheid	0	0	0
Metaalverwerkende nij- verheid	20	4	3
Textielnijverheid	26	5	7
Papiernijverheid (fabricage)	21	0	0
Ledernijverheid	12	2	8
Houtindustrie	19	4	2
Papiernijverheid (verwerking)	18	7	10
Samen	18	3	4

¹ Gemiddelde van de antwoorden der deelnemers aan de conjunctuuronderzoekingen, gewogen om, in elke sector, rekening te houden met de omvang van de bedrijven.

Gedurende het eerste stadium van een economisch herstel verbeteren de bedrijven zeer snel de produktie per arbeider door het personeel dat zij gedurende de vorige periode niet hebben willen afdanken op een directer produktieve wijze te gebruiken. Terwijl aldus de verborgen werkloosheid vermindert, blijft gedurende een zekere periode de controleerbare werkloosheid onveranderd of neemt, bij het begin van de opleving, zelfs toe.

In de maand september overtrof het aantal volledig werklozen (58.700 eenheden) nog met 3.400 eenheden het cijfer van de overeenkomstige maand van 1967. Tijdens de eerste maanden van het jaar bedroeg het verschil tussen de cijfers van de twee jaren nochtans ongeveer 30.000 eenheden, daarna, en vooral vanaf de maand mei, is het evenwel verminderd. Sedert de maand juni ligt het totale aantal volledig en gedeeltelijk werklozen bovendien onder het peil van 1967.

De evolutie van het aantal vrijwillig bij de arbeidsbureaus ingeschreven werkzoekenden bevestigt die van het cijfer der vergoede werklozen. Voor de eerste acht maanden nam het aantal vrije werkzoekenden toe met 4,7 pct., in vergelijking met dezelfde periode van 1967. Niettemin was in de maand augustus 1968 het maandelijks aantal, voor de eerste maal dit jaar, kleiner dan het overeenkomstige maandcijfer van 1967.

Het werkloosheidspercentage, d.i. de verhouding tussen het aantal volledig werklozen

en de beroepsbevolking, is, op een voor seizoen gecorrigeerde basis, blijven toenemen tot de maand april 1968, toen het 2,83 pct. bereikte, tegen 2,23 pct. in april 1967. In de maand augustus 1968 was dat percentage slechts teruggelopen tot 2,76 pct.

In de loop van de eerste acht maanden van het jaar verkregen 6.225 immigranten een arbeidsvergunning, tegen 10.705 voor de overeenkomstige periode van 1967.

Prijzen, lonen, kosten.

De groothandelsprijzen van de industriële produkten bleven, zoa's in 1967, stabiel, maar de resultaten van de maandelijks onderzoekingen van de Bank wezen aan het einde van de beschouwde periode op een begin van stijgende trend. Van het tweede kwartaal af waren de groothandelsprijzen van landbouwprodukten opnieuw opwaarts gericht. De stijging van het prijsindexcijfer bij consumptie bleef betrekkelijk zwak en de stijging van de lonen gebeurde in een merklijk trager tempo.

De zwakke stijging van het algemene indexcijfer der groothandelsprijzen van de industriële produkten is uitsluitend toe te schrijven aan de inheemse produkten. Zij is terug te vinden in de drie fabricagestadia. Er valt een matige stijging waar te nemen van de textielprodukten onder invloed van de verbetering van de conjunctuur in die sector, en van de bouwmaterialen, in verband met de nieuwe

Tabel XII.

Percentage van de bedrijven die melding maken van een stijging, een daling of een ongewijzigde toestand van hun verkoopprijzen ¹

(In pct. van het totaal)

	Fabrieks nijverheid ²			Bouwnijverheid					
				Rompwerken van gebouwen			Werken van burgerlijke bouwkunde		
	Stijging	Onge- wijzigd	Daling	Stijging	Onge- wijzigd	Daling	Stijging	Onge- wijzigd	Daling
1966 1 ^e kwartaal	28	67	5	45	52	3	19	70	11
2 ^e kwartaal	14	78	8	45	51	4	31	59	10
3 ^e kwartaal	8	82	10	33	62	5	21	71	8
4 ^e kwartaal	9	79	12	31	62	7	17	72	11
1967 1 ^e kwartaal	10	78	12	33	59	8	18	80	2
2 ^e kwartaal	5	81	14	32	63	5	16	79	5
3 ^e kwartaal	4	83	13	24	73	3	16	74	10
4 ^e kwartaal	7	78	15	20	70	10	14	72	14
1968 1 ^e kwartaal	7	82	11	15	69	16	13	81	6
2 ^e kwartaal	6	84	10	30	61	9	24	66	10
3 ^e kwartaal	11	84	5	26	69	5	17	70	13

¹ Gemiddelde van de antwoorden der deelnemers aan de conjunctuuronderzoekingen, gewogen om, in elke sector, rekening te houden met de omvang van de bedrijven.

² Excl. de bedrijven die bouwmaterialen produceren.

loonovereenkomst die bij het begin van het tweede kwartaal werd gesloten.

Een zeer gevoelige indicator van het klimaat op het stuk van prijzen in de fabrieksnijverheid kan worden gevonden in de resultaten van de maandelijkse conjunctuuronderzoekingen. Terwijl tijdens alle kwartalen van 1967 en de eerste twee van 1968 een meerderheid van deelnemers melding maakte van prijsdalingen, is de toestand vanaf het derde kwartaal omgeslagen.

Na een korte periode van stabiliteit in het eerste kwartaal van 1968, zijn ook in de sector rompwerven van gebouwen de stijgingen overwegend geworden. In de sector van de burgerlijke bouwwerken bleef tot in juli een zwakkere opwaartse druk aanhouden.

Volgens het door het Ministerie van Landbouw opgestelde indexcijfer zijn de groothandelsprijzen van de landbouwprodukten van september 1967 tot september 1968 met 4,3 pct. gestegen. Deze verhoging is het gevolg van de gevoelige stijging van de vleesprijzen.

De vooruitgang van het prijsindexcijfer bij consumptie is nog verzwakt : van september 1967 tot september 1968 bedroeg hij 2,4 pct. voor het algemene indexcijfer, 1,6 pct. voor de levensmiddelen, 1,5 pct. voor de niet-eetbare produkten en 4,5 pct. voor de diensten.

Doordat zij gekoppeld zijn aan het prijsindexcijfer bij consumptie stegen de lonen eveneens in een vertraagd tempo, te meer daar op de arbeidsmarkt de verbetering van de conjunctuur niet vóór het midden van het jaar merkbaar was. Terwijl het jaarlijkse groeipercentage van de gemiddelde bruto uurverdienste gedurende de periode 1964-1966 10 pct. bedroeg, en 7,1 pct. in 1967, bereikte het in de eerste negen maanden van 1968 nog maar 4,9 pct. Andere meldenswaardige verandering : dank zij de verhoging van de produktiviteit is het indexcijfer van de loonkosten per eenheid produkt in het tweede halfjaar van 1967 en in het eerste halfjaar van 1968 weliswaar zeer licht gedaald, in vergelijking met de overeenkomstige semesters van het vorige jaar.

Overigens konden de vaste kosten van de bedrijven in 1968 over een grotere produktie gespreid worden.

Nog andere indicatoren geven het stijgingstempo weer der inkomsten in 1968. Zo vertonen, voor de eerste negen maanden van het jaar, de bij de Rijksdienst voor Maatschappe-

lijke Zekerheid aangegeven bezoldigingen een jaarlijks groeipercentage van 5,7 pct., tegen 6,5 en 11 pct. voor de overeenkomstige periodes van 1967 en 1966. Voor dezelfde periodes bedroeg het groeipercentage van de fiscale ontvangsten uit hoofde van de bedrijfsvoorheffing 11, 13 en 16 pct. Bij de vergelijking van deze percentages dient evenwel rekening te worden gehouden met de progressiviteit van de belastingen. Aan de andere kant werd de vooruitgang van de reële inkomsten in 1968 gunstig beïnvloed door de grotere stabiliteit van de prijzen.

Monetaire en financiële ontwikkeling.

In de voorgaande kroniek betreffende de toestand van de eerste drie kwartalen van 1967 werd vastgesteld dat de gezinnen hun uitgaven niet hadden verhoogd naar verhouding van de stijging van hun inkomsten, zodat zij buitengewoon belangrijke financiële activa hadden aangelegd.

Voor de eerste acht maanden van 1968 is de toestand in dat opzicht minder duidelijk. De verbruiksuitgaven van de gezinnen namen inderdaad toe, terwijl hun inkomsten niet vlugger dan in 1967 schijnen te zijn gestegen; daartegenover staat, zoals hierboven reeds werd gezegd, dat zij een groter beroep deden op verbruikskrediet. Het bedrag van de rechtstreeks in woonhuizen geïnvesteerde besparingen onderging ongetwijfeld geen belangrijke wijziging, maar de reeds beschikbare gegevens maken het niet mogelijk een voldoende zekere raming van dat bedrag te maken.

De telling van de financiële activa, zoals die voor een recente periode kon worden gedaan, is niet volledig en omvat dubbel getelde bedragen die niet met zekerheid kunnen worden verwijderd; zij maakt het ook niet mogelijk een onderscheid te maken tussen de door de gezinnen aangehouden activa en die welke in het bezit zijn van de bedrijven.

De hiernavolgende commentaar slaat in de eerste plaats op de geldhoeveelheid, de quasi monetaire liquiditeiten in het bezit van de banken en de deposito's bij de spaarkassen : hun totaal bedrag steeg tijdens de eerste acht maanden van 1968 met fr. 34,4 miljard, tegen fr. 22,6 miljard gedurende de overeenkomstige periode van 1967.

Het verschil tussen die twee bedragen vloeit uitsluitend voort uit de monetaire kasmidde-

Tabel XIII.

Geldhoeveelheid, quasi monetaire liquiditeiten ondergebracht bij de banken en de spaarkassen

	Geldhoeveelheid			Quasi monetaire liquiditeiten ondergebracht bij de banken				Inlagen bij de spaarkassen			Algemeen totaal
	Chartaal geld	Giraal geld	Totaal	Terminjndepo- sito's	Devie- zendepo- sito's	Depo- sito- boekjes	Totaal	Spaar- boekjes van particu- lieren bij de Algemene Spaar- en Lijfrentekas	Spaar- inlagen bij de particu- liere spaar- kassen	Totaal	
<i>(Miljarden franken)</i>											
1966 31 december .	178,7	161,0	339,7	40,5	5,7	48,5	94,7	120,3	60,3	180,6	615,0
1967 31 augustus ...	178,2	159,0	337,2	47,0	7,1	56,1	110,2	124,3	65,9	190,2	637,6
30 september .	179,3	163,9	343,2	48,7	6,9	57,0	112,6	124,7	66,3	191,0	646,8
31 december .	180,1	170,4	350,5	48,7	8,4	59,2	116,3	131,1	69,1	200,2	667,0
1968 31 augustus ...	185,0	176,8	361,8	53,4	8,7	67,8	129,9	v 135,1	74,6	v 209,7	v 701,4
<i>Veranderingen in miljarden franken t.o.v. het einde van de voorafgaande periode</i>											
1967 Eerste 8 maand.	- 0,5	- 2,0	- 2,5	+ 6,5	+ 1,4	+ 7,6	+15,5	+ 4,0	+ 5,6	+ 9,6	+22,6
1968 Eerste 8 maand.	+ 4,9	+ 6,4	+11,3	+ 4,7	+ 0,3	+ 8,6	+13,6	v + 4,0	+ 5,5	v + 9,5	v +34,4
<i>Veranderingen in pct. t.o.v. het einde van de voorafgaande periode</i>											
1967 Eerste 8 maand.	- 0,3	- 1,2	- 0,7	+16,0	+24,6	+15,7	+16,4	+ 3,3	+ 9,3	+ 5,3	+ 3,7
1968 Eerste 8 maand.	+ 2,7	+ 3,8	+ 3,2	+ 9,7	+ 3,6	+14,5	+11,7	v + 3,1	+ 8,0	v + 4,7	v + 5,2

v Voorlopige cijfers.

len : terwijl zij tijdens de beschouwde periode van 1967 met fr. 2,5 miljard verminderden, namen zij in 1968 toe met fr. 11,3 miljard. Van die twee bewegingen is die van 1967 veeleer een uitzondering. Zij kan in verband worden gebracht met de anticipaties van de economische subjecten in verband met de evolutie van de rentevoeten : in 1967 was het duidelijk dat de rentestand vooralsnog een maximum had bereikt en dat de beleggingen in niet-monetaire activa moesten worden bespoedigd om voordeel te halen uit het zeer hoge peil van de rentevoeten. Die anticipaties werden in de loop van 1968 ongetwijfeld gewijzigd, zoals we verder zullen zien.

De fundamentele wijziging van de conjunctuurtoestand draagt eveneens bij tot de verklaring van het gecommantarieerde verschijnsel : de transactie-kasmiddelen werden ongetwijfeld in verband met de sterkere neiging tot uitgeven opnieuw aangevuld, terwijl een tegenovergestelde evolutie zich in 1967 heeft kunnen voordoen.

Als men de gemiddelde bedragen van de geldhoeveelheid vergelijkt en aldus de weerslag vermijdt die speciale factoren op die hoeveelheden aan het begin en aan het einde van de beschouwde periodes kunnen uitoefenen, stelt men vast dat de geldhoeveelheid, voor de eerste acht maanden in vergelijking met de

Tabel XIV.

Beweging van de quasi monetaire liquiditeiten van de bedrijven en particulieren

	1967	1968	1967	1968
	(Eerste 8 maanden)		(Eerste 8 maanden)	
	<i>(Miljarden franken)</i>		<i>(In pct., in vergelijking met het bedrag bij het begin van het jaar)</i>	
Terminjndeposito's in Belgische franken bij de banken	+ 6,5	+ 4,7	+ 16,0	+ 9,7
Deviezendeposito's bij de banken	+ 1,4	+ 0,3	+ 24,6	+ 3,6
Depositoboeckjes bij de banken	+ 7,6	+ 8,6	+ 15,7	+ 14,5
Spaarboekjes van particulieren bij de Algemene Spaar- en Lijfrentekas	+ 4,0	v + 4,0	+ 3,3	v + 3,1
Spaarinlagen bij de particuliere spaarkassen	+ 5,6	+ 5,5	+ 9,3	+ 8,0
Totaal ...	+ 25,1	v + 23,1	+ 9,1	v + 7,3

v Voorlopige cijfers.

overeenkomstige voorgaande periode, gestegen is met 4,4 pct. in 1967 en met 6,4 pct. in 1968. Zo gezien, blijft het verschil in evolutie tussen de twee periodes bestaan, maar het verzwakt gevoelig.

De structurele verschuiving in de geldhoeveelheid ten gunste van giraal geld werd voortgezet.

Tabel XV.

Coëfficiënt van omloopsnelheid van de girale kasmiddelen ¹

	Omloopsnelheid der	
	direct opeisbare bank-deposito's	tegoeden in postrekening
1963	2,23	2,85
1964	2,46	3,08
1965	2,48	3,30
1966	2,67	3,47
1967 Eerste 8 maanden ...	2,76	3,75
1968 Eerste 8 maanden ...	2,71	3,81

¹ Voor de berekeningswijze van de coëfficiënten, zie noten van tabel XIII-13 van de Statistieken van dit Tijdschrift.

Gedurende de periode 1963-1967 verhoogde de coëfficiënt van omloopsnelheid van de girale kasmiddelen van het ene jaar tot het andere, omdat de stijging van de rentevoeten der financiële activa op termijn ongetwijfeld een aansporing was tot een intensiever aanwending van monetaire deposito's. In 1968 heeft

die structurele beweging plaats gemaakt voor een stagnatie van de coëfficiënt : een nieuwe stijging van de coëfficiënt der tegoeden in postrekening werd gecompenseerd door een teruggang van die der dadelijk opvraagbare bank-deposito's.

De quasi monetaire liquiditeiten in het bezit van de banken geven een uiteenlopende evolutie te zien in vergelijking met de beschouwde periode van 1967 : langzamer groei van de termijndeposito's en van de deviezendeposito's, gedeeltelijk goedge maakt door een snellere stijging van de depositoboekjes.

Het bedrag waarmee de deposito's in het bezit van de spaarkassen toenamen was ongeveer hetzelfde voor de twee beschouwde periodes, maar het groeipercentage vertoont een lichte teruggang.

De netto-uitgiften van obligaties en kasbons door de depositobanken, de spaarkassen, de openbare kredietinstellingen en de Staat waren merklijk belangrijker tijdens de eerste acht maanden van 1968 dan gedurende dezelfde periode van 1967. Het is echter bekend dat tot betrekkelijk belangrijke bedragen werd ingeschreven binnen de groep der financiële instellingen zelf door middel van monetaire en quasi monetaire passiva. Die inschrijvingen, waarvan het juiste bedrag voor de beschouwde periode nog niet kan worden vastgesteld, mogen dus niet worden aangetekend als een stijging van activa in het bezit van de bedrijven en particulieren. Benaderend kan men aldus vaststellen dat de omvang van de nieuwe aan-

Tabel XVI.

Oorzaken van de veranderingen van de geldhoeveelheid en van de quasi monetaire liquiditeiten bij de banken

(Miljarden franken)

	Transacties met het buitenland (saldo lopende rekening + kapitaaltransacties van de bedrijven en particulieren) (1)	Kredieten aan de bedrijven en particulieren ¹ (2)	Herfinanciering buiten de geldscheppende instellingen (stijging : -) ²		Monetaire overheidsfinanciering (5)	Tegelmaking van overheids-papier (6)	Diversen (7)	Totaal (1) tot (7) = (9) + (10) = (8)	Geldhoeveelheid (9)	Quasi monetaire liquiditeiten (10)
			van commerciële vorderingen op het buitenland (3)	van kredieten aan de bedrijven en particulieren (4)						
1966 Eerste 8 maand.	- 2,3	+ 9,3	+ 0,9	- 0,2	+ 8,9	- 2,3	- 0,4	+13,9	+ 5,7	+ 8,2
1967 Eerste 8 maand.	+10,2	+11,9	- 3,2	- 4,9	+ 3,1	- 2,1	- 1,7	+13,3	- 2,3	+15,6
1968 Eerste 8 maand.	v- 0,5	+13,1	- 1,2	- 4,9	v+22,0	v- 1,2	v- 2,4	+24,9	+11,3	+13,6

¹ Beweging van de opgenomen discontokredieten, voorschotten en acceptkredieten (exclusief het papier dat dient voor de mobilisatie van commerciële vorderingen op het buitenland) bij hun oorsprong door de geldscheppende instellingen verleend.

² Het betreft een nettoherfinanciering : kredieten bij hun oorsprong toegestaan door de geldscheppende instellingen en door hen gefinancierd bij niet-geldscheppende instellingen *min* kredieten bij hun oorsprong toegestaan door deze laatste instellingen en door hen gefinancierd bij geldscheppende instellingen.

v Voorlopige cijfers.

kopen van obligaties en kasbons door de bedrijven en particulieren een weinig onder die van het jaar 1967 ligt.

In vergelijking met de eerste acht maanden van 1967 werd aan de nieuwe vraag naar geld en quasi monetaire liquiditeiten in het bezit van de banken in 1968 op een zeer verschillende wijze voldaan.

Zo vertoonde het saldo van het lopend en het kapitaalverkeer der bedrijven en particulieren met het buitenland in 1968 een klein tekort, terwijl het in 1967 sloot met een belangrijk overschot.

Enerzijds is het tekort van de betalingen voor uitvoer en invoer van fr. 2,9 miljard in 1967 opgelopen tot fr. 8,3 miljard in 1968. Anderzijds maakte het overschot van fr. 4,1 miljard voortvloeiend uit het netto kapitaalverkeer van de bedrijven en particulieren plaats voor een tekort van fr. 1,4 miljard. Ten gevolge van het betrekkelijk hoge peil van de rentevoeten in sommige landen en de aantrekkingskracht uitgaande van de beurs van New York, zijn de nettobeleggingen in buitenlandse effecten die door ingezetenen werden gedaan, opgelopen tot fr. 7,9 miljard voor de eerste acht maanden van het jaar, tegen fr. 3,1 miljard voor de overeenkomstige periode van 1967. Voor het geheel van de betalingen met het buitenland van België alleen, die hier worden gecommuniqueerd, veranderde het algemeen overschot van fr. 10,2 miljard voor de eerste acht maanden van 1967 aldus in een tekort van fr. 0,5 miljard voor de overeenkomstige periode van 1968.

De opgenomen bedragen van de door de geldscheppende instellingen aan de bedrijven en particulieren toegestane kredieten stegen met fr. 11,9 en 13,1 miljard tijdens de beschouwde periodes van 1967 en 1968. De herfinanciering van een deel van die kredieten bij niet-geldscheppende instellingen bleef even belangrijk als in 1967 dank zij de omvang van de middelen die deze instellingen verder tot zich hebben getrokken.

De stijging van het totale bedrag der kredieten toegestaan door de openbare kredietinstellingen zelf was in het eerste halfjaar een weinig groter dan die van dezelfde periode van 1967. De door de particuliere spaarkassen toegestane kredieten namen daarentegen minder toe dan in 1967 (zie tabel VI).

In absolute cijfers heeft de monetaire financiering van de overheid een nog aanzienlijker

wijziging ondergaan dan het saldo van de transacties met het buitenland : voor de eerste acht maanden van 1967 en 1968 is die financiering van fr. 3,1 tot 22 miljard gestegen.

Die stijging kan niet in de eerste plaats worden verklaard door de netto financieringsbehoeften van de Staat aangezien die behoeften slechts met fr. 3,7 miljard toenamen en aldus opliepen van fr. 16,3 tot 20 miljard; het beroep op de niet-geldscheppende sector is evenwel negatief geworden.

Bij de geldscheppende sector stelt men een stijging vast van de financiering van de Nationale Bank, van het Rentenfonds en van het Gemeentekrediet. De stijging van de monetaire passiva van laatstgenoemde instelling heeft tot gevolg gehad dat een groter deel van haar portefeuille schatkistpapier beschouwd wordt als monetaire financiering; hieruit volgt een vermindering van de niet-monetaire financiering van de Schatkist tot een zelfde bedrag zonder dat de werkelijke aanbreng van middelen aan deze laatste daarom enige wijziging moet ondergaan. Het verloop van de deposito's bij het Bestuur der Postchecks, die op het einde van het jaar een maximum bereiken, heeft een geldvernietiging veroorzaakt ten belope van fr. 1,3 miljard, tegen fr. 5,4 miljard in 1967. De monetaire financiering van de Staat door bemiddeling van de banken verminderde daarentegen van fr. 9,1 tot 6,2 miljard. De transacties van de Staat met het buitenland gaven aanleiding tot een vernietiging van liquiditeiten ten belope van fr. 1,6 miljard, tegen fr. 3,8 miljard in 1967.

Wat de niet-monetaire financiering van de Staat betreft, stelt men vast dat die welke plaatshad door middel van geconsolideerde leningen een nettostijging vertoont van fr. 7,1 miljard, tegen fr. 3,9 miljard voor de eerste acht maanden van 1967.

De andere verplichtingen van de Staat tegenover de niet-geldscheppende sector verminderden daarentegen met ongeveer fr. 9 miljard. Deze daling moet echter, voor meer dan de helft, worden toegeschreven aan de reeds vermelde methode die werd gebruikt om de verrichtingen van het Gemeentekrediet statistisch te registreren.

De voortdurende aanbreng van aanzienlijke middelen bij de financiële instellingen, het langzame en aarzelende karakter van de conjuncturele herleving en de daling van de rente-

voeten in sommige landen zoals de Duitse Bondsrepubliek, hebben de daling van de Belgische rentevoeten tijdens de eerste maanden van 1968 in de hand gewerkt en een tendens die een jaar tevoren tot uiting was gekomen, aldus verlengd. De Bank heeft die beweging gesteund door een verlaging van haar disconto-voet met 25 centiem op 7 maart, die volgde op vijf achtereenvolgende verlagingen van dezelfde omvang waartoe in de loop van 1967 werd besloten.

Grafiek 1.

Rentepercentages van handelspapier en daggeld

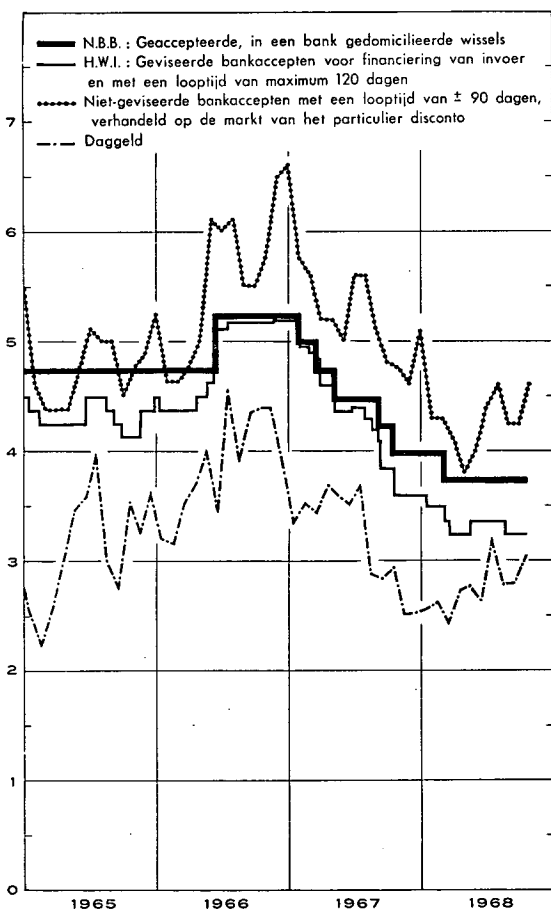

Tijdens de laatste vijf maanden van 1967 en de eerste vier maanden van 1968 heeft het Rentenfonds op de daggeldmarkt geen middelen opgenomen. Tijdens de daaropvolgende vier maanden leende het in zeer geringe mate; alleen in de maand september hebben zijn leningen een zekere uitbreiding genomen ⁽¹⁾.

⁽¹⁾ Cf. statistisch gedeelte van het *Tijdschrift*, tabel XVIII.

De daggeldrente, die in 1967 neerwaarts was gericht, lag in het eerste kwartaal van dit jaar op een zeer laag peil; in de maand maart werd een minimum van 2,45 pct. (maandgemiddelde) geregistreerd. Afgezien van een seizoensstijging in juli schommelde de rentevoet vervolgens tussen 2,63 en 2,80 pct.

Gedurende alle maanden van het eerste halfjaar heeft het Herdiscontering- en Waarborginstituut een gemiddeld bedrag daggeld opgenomen dat hoger was dan dat van de overeenkomstige maanden van 1967. Het heeft zijn tarieven voor de geviseerde handels- en bankaccepten met een looptijd van 120 dagen verminderd met 10 centiem in januari en, dank zij de nieuwe verlaging van de disconto-voet van de Bank, met 25 centiem in maart; deze laatste vermindering werd ook toegepast op het papier met een looptijd van meer dan 120 dagen. In het derde kwartaal heeft het Instituut merkkelijk minder daggeld kunnen opnemen dan in dezelfde periode van 1967; toch kon het in de maand augustus zijn rentetarieven, die sinds mei lichtjes opwaarts gericht waren, terugbrengen tot hun peil van de maand maart.

De vrije rentetarieven toegepast op de markt van het particulier disconto zetten hun daling bij het begin van het jaar eveneens verder en bereikten in de maand april een minimum; een opwaarts gerichte beweging trad op in de maand mei; na een teruggang van de rentevoeten in augustus en september ging de stijging in oktober opnieuw verder.

De daling van de rentevoeten der schatkistcertificaten en van het Rentenfonds nam ook een einde in april; daarop volgde een periode van stabiliteit die in september werd onderbroken door een gematigde stijging.

In vergelijking met de tarieven op korte termijn ondergingen de tarieven der beleggingen op lange termijn een geringere vermindering die tijdens het tweede kwartaal een einde nam. Een verhoging deed zich voor op het einde van het derde kwartaal: begin oktober stegen de meeste rentevoeten tot hun peil van bij het begin van het jaar.

In de maand maart werd de rentevoet van de kasbons uitgegeven door de openbare kredietinstellingen teruggebracht van 5,25 tot 5 pct. voor het papier met een looptijd van één jaar en van 6,70 tot 6,50 pct. voor het papier met een looptijd van 5 jaar. De rentevoet van

Grafiek 2.

Rentepercentages van kortlopend overheidspapier

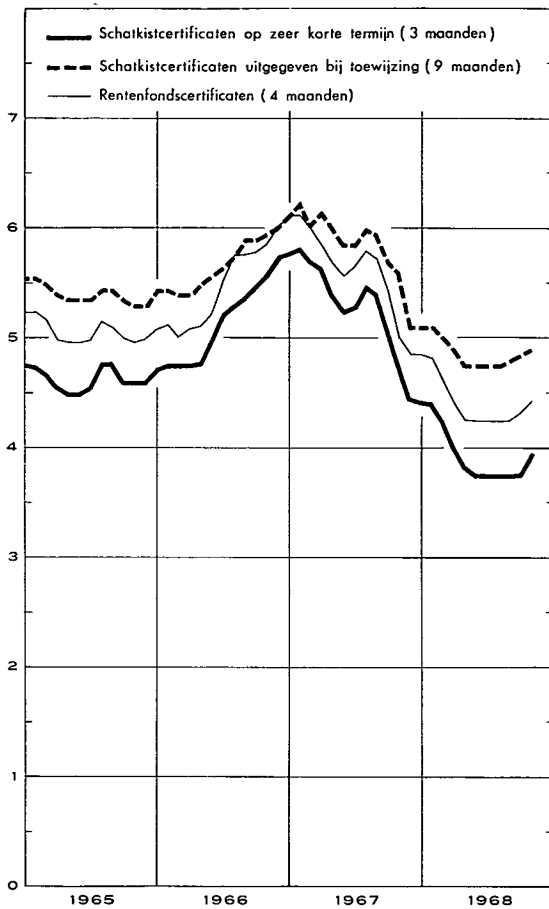

de obligaties op 10 en 20 jaar was reeds in december 1967 teruggebracht van resp. 6,93 tot 6,75 pct. en van 7 tot 6,89 pct.

Besluiten.

De omvang en de voornaamste kenmerken van de conjunctuuropleving die de Belgische economie in 1968 geniet, komen duidelijk naar voren uit de verschillende in dit artikel vermelde indicatoren.

Zeer sterke expansieve prikkels gaan uit van het buitenland. Op het gebied van de binnen-

landse vraag sorteert het anti-cyclisch beleid van de Regering nog zijn effect. Aangezien de vooruitzichten inzake werkgelegenheid verbeterd zijn, is het verbruik van de gezinnen opnieuw toegenomen. De vraag naar woonhuizen en niet voor de huisvesting bestemde gebouwen verbeterde eveneens. In verband met de toegenomen industriële activiteit hebben de bedrijven hun voorraden produktiegoederen opnieuw aangevuld.

Een enkele belangrijke component van de binnenlandse vraag maakt nog een uitzondering : in vergelijking met 1967 zou de vaste investering in de fabrieksnijverheid vermindert zijn. Dit verschijnsel kan worden verklaard door de invloed van verschillende factoren. In de eerste plaats vermelden we de omvang van de produktievermogens die, met het oog op een expansie, nog beschikbaar blijven. Vervolgens hebben de winstmarges waarschijnlijk tot midden 1967 een ongunstig verloop gehad. Tenslotte dient melding te worden gemaakt van de omvang van de financiële verplichtingen van talrijke bedrijven ten gevolge van investeringsuitgaven die in de vorige jaren werden gedaan.

De prijzen vertoonden een geordend verloop.

Een ander belangrijk feit verdient te worden onderstreept : het indexcijfer van de loonkosten per eenheid produkt steeg niet langer. Deze toestand kan bijdragen tot het herstel van de voorwaarden die een opleving der investeringen en tegelijkertijd een redelijke stijging van de werkelijke lonen mogelijk kunnen maken.

Op het gebied van de rentevoeten, inzonderheid van de rente op lange termijn, werd de storting voortvloeiend uit de conjuncturele overspanning van 1964 onvoldoende weggewerkt. De stijging die zich onlangs aftekende is uitgegaan van een betrekkelijk hoog rentepeil; indien zij mocht voortduren zou zij de kansen van een duurzame opleving van de economische activiteit mede in het gedrang kunnen brengen.

LITERATUUR IN VERBAND MET DE ECONOMISCHE EN FINANCIËLE PROBLEMEN VAN BELGIË

Onderstaande literatuuropgave sluit aan bij diegene die wij gepubliceerd hebben in het septemhernummer 1968 van het *Tijdschrift*. Er weze opgemerkt dat in deze literatuuropgave noch de verslagen van de verschillende instellingen, noch de statistische bronnen zijn overgenomen.

1. GELD- EN KREDIETWEZEN

RUHL H., La rémunération du crédit. (*Conférences du Centre d'Etudes bancaires et financières, Impresor, Brussel, boekje n° 140, juli 1968, 31 blz.*)

2. GELDSCHEPPENDE INSTELLINGEN

LEVY L., La majoration du plafond des avances de la Banque Nationale au Trésor. (*Industrie, Brussel, XXII, n° 8, augustus 1968, blz. 460-462.*)

4. OVERHEIDSFINANCIËN

DAMS J., Les dépenses facultatives des communes. (*Mouvement communal, Brussel, n° 7-8, juli-augustus 1968, blz. 445-447.*)

DEPOORTERE C., De belasting over de toegevoegde waarde. (*Tijdschrift voor Bestuurswetenschappen en Publiekrecht, Brussel, XXIII, n° 4, juli-augustus 1968, blz. 237-242.*)

De staatsfinanciën in 1967. (*Documentatieblad van het Ministerie van Financiën, Brussel, n° 6, juni 1968, blz. 5-46.*)

Invoering van de B.T.W. in België. Verslag van het dagelijks bestuur van de Centrale Raad voor het Bedrijfsleven. (*Mededelingen van het Verbond der Belgische Nijverheid, Brussel, XXIII, n° 21, 1 september 1968, blz. 1459-1463.*)

5. NATIONAAL INKOMEN — SPAARWEZEN — INVESTERINGEN — VERBRUIK

De nationale rekeningen van België 1963-1967. (*Statistisch Tijdschrift, Brussel, LIV, n° 7-8, juli-augustus 1968, blz. 703-747.*)

DERIJCKE L., Investeringsloon in de steigers. (*Ondernemen, Brussel, XXIV, n° 8-9, augustus-september 1968, blz. 235-239.*)

Herstel van de ondernemingswinsten. (*Weekberichten van de Kredietbank, Brussel, XXIII, n° 31, 24 augustus 1968, blz. 301-307.*)

MORISSENS L., Une fonction des bénéficiaires des sociétés belges par actions. (*Cahiers économiques de Bruxelles, Brussel, n° 39, 3^e kwartaal 1968, blz. 425-431.*)

MORISSENS L., Un modèle des revenus du capital échéant aux particuliers belges. (*Cahiers économiques de Bruxelles, Brussel, n° 39, 3^e kwartaal 1968, blz. 413-423.*)

VAN WATERSCHOOT J., Buitenlandse investeringen en regionale ontwikkeling. (*Ondernemen, Brussel, XXIV, n° 8-9, augustus-september 1968, blz. 230-234.*)

VUCHELEN J., Aanwendingsmogelijkheden der enquêtes over de evolutie der investeringen in België. (*Cahiers économiques de Bruxelles, Brussel, n° 39, 3^e kwartaal 1968, blz. 433-452.*)

WATTELAR Ch. & WUNSCH G., Etudes démographiques de la nuptialité en Belgique. (*Institut de Recherches économiques, sociales et politiques van de Katholieke Universiteit te Leuven, Leuven, 1967, 132 blz.*)

7. PRIJZEN EN LONEN

Het nieuwe indexcijfer van de consumptieprijs. (*Weekberichten van de Kredietbank, Brussel, XXIII, n° 33, 7 september 1968, blz. 325-329.*)

Loonverschillen naar leeftijd en anciënniteit volgens de loonstrucuur-enquête in de nijverheid van oktober 1966. (*Statistisch Tijdschrift, Brussel, LIV, n° 7-8, juli-augustus 1968, blz. 679-694.*)

8. WERKGELEGENHEID EN WERKLOOSHEID

Aantal werknemers naar bedrijfsgroep van 1953 tot 1967. (*Statistisch Tijdschrift, Brussel, LIV, n° 7-8, juli-augustus 1968, blz. 695-701.*)

9. SOCIALE VERZEKERING

L'Office National de Sécurité Sociale : sa mission, son fonctionnement. (*Rijksdienst voor Maatschappelijke Zekerheid, Brussel, 1968, 35 blz.*)

PIERSEAUX A., Verzekering tegen onvrijwillige werkloosheid in België. Haar oorsprong, doel en evolutie. (*Arbeidsblad, Brussel, LXIX, n^o 6-7, juni-juli 1968, blz. 843-913.*)

10. ECONOMISCHE TOESTAND — ECONOMISCHE POLITIEK

De conjunctuurherleving gaat verder. (*Weekberichten van de Kredietbank, Brussel, XXIII, n^o 32, 31 augustus 1968, blz. 313-321.*)

SASSEN E.M.J.A., Vers une politique d'adaptation des structures en Belgique et dans la Communauté. (*Cahiers économiques de Bruxelles, Brussel, n^o 39, 3^e kwartaal 1968, blz. 397-408.*)

VAN PEETERSSEN A., L'économie belge en 1975. (*Cahiers économiques de Bruxelles, Brussel, n^o 39, 3^e kwartaal 1968, blz. 323-359.*)

WYNANTS J., Le relèvement industriel en Wallonie. (*Les Dossiers de l'Action sociale catholique, Brussel, XLV, n^o 5, juli-augustus 1968, blz. 347-361.*)

11. NIJVERHEID — LANDBOUW — VISSERIJ

L'industrie belge des métaux non ferreux. (*Bulletin économique de la Société Générale de Banque, Brussel, VII, n^o 74, augustus-september 1968, blz. 3-6.*)

16. INTERNATIONALE FINANCIËLE TRANSACTIES

BACHMANN H., Europäische Verhaltensmöglichkeiten gegenüber dem Trend zu einem Welt-Dollar-Standard. (*Aussenwirtschaft, St-Gall, XXIII, n^os 2-3, juni-september 1968, blz. 77-116.*)

BAFFI P., L'inflazione in Europa occidentale e le moneta riserva. (*Moneta e Credito, Rome, XXI, n^o 81, 1^e kwartaal 1968, blz. 3-23.*)

BARRETT M., Euro-Bonds: An Emerging International Capital Market. (*Federal Reserve Bank of New York Monthly Review, New York, L, n^o 8, augustus 1968, blz. 169-174.*)

BRANDES H., Der Euro-Dollarmarkt. (*Betriebswirtschaftlicher Verlag, Wiesbaden, 1968, XIII+383 blz.*)

CLARK R.J., A Guide to the World Bank and Fund Meetings. (*The Banker, Londen, CXVIII, n^o 511, september 1968, blz. 792-797.*)

DE MELIS M., Le Fonds Monétaire International. (*Revue pratique des Questions commerciales et économiques, Luik, n^o 2, juni 1968, blz. 25-53.*)

EMMINGER O., International Monetary Issues of 1968. (*The Banker, Londen, CXVIII, n^o 511, september 1968, blz. 764-774.*)

EMMINGER O., Ist die Spaltung des Goldpreises eine Dauerlösung? (*Wirtschaftsdienst, Hamburg, XLVIII, n^o 8, augustus 1968, blz. 419-424.*)

Gold and the Balance of Payments. (*First National Bank of Chicago, Chicago, 4^e uitgave, 1968, 27 blz.*)

HANKEL W., SZR rationalisieren das Weltwährungssystem. (*Wirtschaftsdienst, Hamburg, XLVIII, n^o 8, augustus 1968, blz. 425-428.*)

ISSING O., Einige neuere Aspekte zur Frage der Goldpreiserhöhung. (*Schmollers Jahrbuch, Berlijn, LXXXVIII, n^o 2, april 1968, blz. 191-211.*)

KLAASSE C.A., De Eurodollarmarkt. (*Bank- en Effectenbedrijf, Amsterdam, XVII, n^o 2, augustus 1968, blz. 3-4.*)

LAMBERT P., Réflexions sur le problème de l'or et du dollar. (*Conférences du Centre d'Etudes bancaires et financières, Impresor, Brussel, boekje n^o 141, augustus 1968, 30 blz.*)

MACHLUP F., The Price of Gold. (*The Banker, Londen, CXVIII, n^o 511, september 1968, blz. 782-791.*)

MOUSSIS-GRAMMATICOPOULOU S.E., L'opinion américaine sur les investissements directs en Europe. (*Revue du Marché commun, Parijs, n^o 114, juli-augustus 1968, blz. 804-814.*)

REIERSON R., World Money — The American Point of View. (*The Banker, Londen, CXVIII, n^o 511, september 1968, blz. 774-782.*)

Some Aspects of International Monetary Reserves. (*Federal Reserve Bank of Cleveland Economic Review, Cleveland, juli 1968, blz. 3-13.*)

Special Drawing Rights in the International Monetary Fund. (*Presented to Parliament by the Chancellor of the Exchequer.*) (*White Papers, Cmnd 3662, Londen, 1968, VI+44 blz.*)

The International Monetary System — Further Evolution with a Diminishing Role for Gold. (*Federal Reserve Bank of Chicago, Business Conditions, Chicago, augustus 1968, blz. 11-16.*)

17. INTERNATIONALE ECONOMISCHE AAN-EENSLUITING

Bilan des négociations tarifaires de la Communauté Economique Européenne. (*Revue du Marché commun, Parijs, n^o 114, juli-augustus 1968, blz. 793-803.*)

DE CRAYENCOUR J.P., Propos sur le droit d'établissement dans le traité de Rome. (*Cahiers de Droit européen, Brussel, IV, n^o 4, juli-augustus 1968, blz. 420-435.*)

JAY D., After the Common Market. A Better Alternative for Britain. (*Penguin Books, Baltimore, 1968, 126 blz.*)

KEES A., Die Dynamik europäischer Koordinierungspolitik. (*Zeitschrift für die gesamte Staatswissenschaft, Tübingen, CXXIV, n^o 3, augustus 1968, pp. 586-605.*)

KOHLER B. & SCHLAEGER G., Ein Markt und eine Währung. (*Europa Union Verlag, Berlijn, 1968, 137 blz.*)

KRAUSE L.B., European Economic Integration and the United States. (*Brookings Institution, Washington, 1968, XIV+265 blz.*)

LASSALLE C., Les comités et l'évolution institutionnelle de la C.E.E. (*Cahiers de Droit européen, Brussel, IV, n^o 4, juli-augustus 1968, blz. 395-419.*)

LESSING H.W., La Grande-Bretagne et l'Europe. (*Les Problèmes de l'Europe, Paris-Rome, XI, n° 40, 2^e kwartaal 1968, blz. 7-14.*)

MAYNE R., The Institutions of the European Community. (*Chatham House, Londen, 1968, 82 blz.*)

MUNCHMEYER A., Die EWG braucht eine Währungsunion. (*Wirtschaftsdienst, Hamburg, XLVIII, n° 8, augustus 1968, blz. 428-432.*)

PEYRARD M., La conjoncture économique dans la Communauté. (*Problèmes de l'Europe, Paris-Rome, XI, n° 40, 2^e kwartaal 1968, blz. 90-92.*)

18. DIVERSEN

De hervorming van de onderneming. (*De Gids op Maatschappelijk Gebied, Brussel, LIX, n°s 7-8, juli-augustus 1968, blz. 579-740.*)

DEKEERSMAEKER F., Sluiting der ondernemingen. (*Ondernemen, Brussel, XXIV, n°s 8-9, augustus-september 1968, blz. 243-247.*)

HESELING P., Naar een vernieuwing van het bedrijfsbeleid (I). (*Ondernemen, Brussel, XXIV, n°s 8-9, augustus-september 1968, blz. 248-251.*)

ECONOMISCHE WETGEVING

Deze rubriek bevat de wetten, besluiten en andere officiële bekendmakingen die van bijzonder belang zijn voor 's lands algemene economie en via het Belgisch Staatsblad werden afgekondigd in de loop van de maand aan deze van de publikatie van ons Tijdschrift voorafgaand.

Alleen de gewichtigste wetten en besluiten hebben wij « in extenso » overgenomen. Voor de andere wetteksten volstaat een eenvoudige vermelding, desnoods door een verklarende nota verduidelijkt.

Anderzijds, omvat de economische wetgeving de voornaamste besluiten, richtlijnen en verordeningen voorkomend in het Publikatieblad van de Europese Gemeenschappen.

Om het naslaan ervan te vergemakkelijken, hebben wij bovenbedoelde documentatie in de volgende rubrieken ondergebracht :

1. — *Algemene economische wetgeving*
2. — *Geld-, krediet- en bankwezen*
3. — *Overheidsfinanciën*
4. — *Landbouw*
5. — *Nijverheid*
6. — *Arbeid*
7. — *Binnenlandse handel*
8. — *Buitenlandse handel*
9. — *Verkeerswezen*
10. — *Prijzen en lonen*
11. — *Pensioenen, sociale verzekeringen en diverse sociale voordelen*
12. — *Europese Economische Gemeenschap*

1. — ALGEMENE ECONOMISCHE WETGEVING

Koninklijk besluit van 23 september 1968

tot wijziging van het koninklijk besluit van 16 september 1959 betreffende de organisatie van het wetenschapsbeleid (Staatsblad, 27 september 1968, blz. 9564).

2. — GELD-, KREDIET- EN BANKWEZEN

Wet van 23 juli 1968

waarbij de Regie van Telegrafie en Telefonie gemachtigd wordt, in België of in het buitenland, onder waarborg van de Staat, een of meer leningen tot een totaal bedrag van Belg. fr. 4,5 miljard uit te schrijven (Staatsblad, 24 september 1968, blz. 9453).

Koninklijk besluit van 23 augustus 1968

met betrekking tot het totaal van de waarborgen door de Nationale Delcredereerdienst rechtstreeks voor rekening van de Staat verleend (Staatsblad, 5 september 1968, blz. 9031).

Artikel 1. — In toepassing van artikel 3 van het koninklijk besluit n° 42 van 31 augustus 1939, mag het globaal bedrag der door de Nationale Delcredereerdienst rechtstreeks voor rekening van de Staat verleende waarborgen tot maximum zes miljard frank opgevoerd worden.

Koninklijk besluit van 28 augustus 1968

houdende wijziging van het koninklijk besluit van 30 augustus 1967 betreffende het buiten omloop stellen van het zilveren stuk van 20 frank (Staatsblad, 10 september 1968, blz. 9144).

Artikel 1. — In artikel 2, vierde lid, van het koninklijk besluit van 30 augustus 1967 betreffende het buiten omloop stellen van het zilveren stuk van 20 frank, wordt de datum van « 1 oktober 1968 » vervangen door die van « 1 april 1969 ».

3. — OVERHEIDSFINANCIËN

Koninklijke besluiten van 25 juni en 24 juli 1968

betreffende het tarief van invoerrechten. Errata (Staatsblad, 4 september 1968, blz. 9017).

Wet van 12 juli 1968

houdende machtiging tot regularisatiën, verhoging en vermindering van sommige voor het begrotingsjaar 1967 uitgetrokken kredieten, zomede toekenning van bijkredieten voor de uitgaven met betrekking tot 1966 en de vorige begrotingsjaren. Erratum (Staatsblad, 21 september 1968, blz. 9420).

Wet van 26 juli 1968

houdende wijziging van het regime van voorschotten op het Fonds der provinciën en het Gemeentefonds (Staatsblad, 24 september 1968, blz. 9454).

Wet van 5 augustus 1968

houdende de begroting van het Ministerie van Verkeerswezen voor het jaar 1968 (Staatsblad, 3 september 1968, blz. 8941).

Artikel 1. — Voor de aan het begrotingsjaar 1968 verbonden (...) gewone uitgaven betreffende het Ministerie van Verkeerswezen worden kredieten geopend die de som van fr. 9.138.999.000 belopen.

Art. 7. — Vastleggingskredieten worden geopend ten bedrage van fr. 5.830.000.000.

Wet van 5 augustus 1968

houdende de begroting van de rijkswacht voor het begrotingsjaar 1968 (Staatsblad, 7 september 1968, blz. 9101).

Artikel 1. — Voor de aan het begrotingsjaar 1968 verbonden (...) gewone uitgaven betreffende de rijkswacht, worden kredieten geopend die de som van fr. 2.910.046.000 belopen.

Ministerieel besluit van 12 augustus 1968

betreffende het verlenen van een toelage aan tuinders en druivenkwekers, als gedeeltelijke compensatie van de verhoging der accijsrechten op de zware gasolie (Lichte fuel-oil) (Staatsblad, 24 september 1968, blz. 9460).

Wet van 16 augustus 1968

houdende de begroting van het Ministerie van Landsverdediging voor het begrotingsjaar 1968 (Staatsblad, 13 september 1968, blz. 9204).

Artikel 1. — Voor de aan het begrotingsjaar 1968 verbonden (...) gewone uitgaven betreffende het Ministerie van Landsverdediging, worden kredieten geopend die de som van fr. 17.920.000.000 belopen.

Art. 18. — Vastleggingskredieten zijn geopend ten bedrage van fr. 3.407.853.000.

Wet van 16 augustus 1968

houdende de begroting van het Ministerie van Landbouw voor het begrotingsjaar 1968 (Staatsblad, 14 september 1968, blz. 9253).
Errata (Staatsblad, 19 september en 12 oktober 1968, blz. 9360 en 10112).

Artikel 1. — Voor de aan het begrotingsjaar 1968 verbonden (...) gewone uitgaven betreffende het Ministerie van Landbouw, zijn kredieten geopend die de som van fr. 6.149.653.000 belopen.

Art. 10. — De verrichtingen op de speciale fondsen (...) worden geraamd op fr. 7.589.756.000 voor de ontvangsten en op fr. 7.671.589.000 voor de uitgaven.

Ministerieel besluit van 9 september 1968

betreffende de uitgifte van een zestiende reeks obligaties aan toonder door de Zelfstandige Kas voor Oorlogsschade (Staatsblad, 28 september 1968, blz. 9628).

Artikel 1. — De obligaties aan toonder van de zestiende reeks, aan de rechthebbenden af te leveren tussen 1 oktober 1968 en 30 september 1969, zullen renten tegen 7 pct. 's jaars.

Art. 4. — De obligaties zijn aflosbaar vanaf 1 oktober 1969 tot 1 oktober 1984.

Koninklijke besluiten van 12 en 25 september 1968

betreffende het tarief van invoerrechten (Staatsblad, 14 en 28 september 1968, blz. 9275 en 9609).

Ministeriële besluiten van 13 en 18 september 1968

betreffende de tariefcontingenten (Staatsblad, 28 en 21 september 1968, blz. 9629 en 9419).
Erratum (Staatsblad, 2 oktober 1968, blz. 9727).

Ministerieel besluit van 25 september 1968

houdende wijziging van het ministerieel besluit van 17 februari 1960, tot regeling van de vrijstellingen inzake invoerrecht (Staatsblad, 28 september 1968, blz. 9631).

Koninklijk besluit van 26 september 1968

tot wijziging van het koninklijk besluit van 11 maart 1953 houdende verhoging van de overdrachtaks bij de invoer (Staatsblad, 28 september 1968, blz. 9626).

Ministerieel besluit van 26 september 1968

tot wijziging van het ministerieel besluit van 23 december 1964 houdende Aanvullende Verordening op de met het zegel gelijkgestelde taksen (Staatsblad, 28 september 1968, blz. 9644).

4. — LANDBOUW

Ministerieel besluit van 12 augustus 1968

betreffende het verlenen van een toelage aan tuinders en druivenkwekers, als gedeeltelijke compensatie van de verhoging der accijnsrechten op de zware gasolie (lichte fuel-oil) (Staatsblad, 24 september 1968, blz. 9460).

6. — ARBEID

Koninklijk besluit van 23 augustus 1968

tot wijziging, wat de door mijnsluiting getroffen ondergrondse mijnwerkers betreft, van het koninklijk besluit van 28 juni 1967 tot

bepaling van de speciale modaliteiten om op de mijnwerkers en gelijkgestelden de wetgeving betreffende de jaarlijkse vakantie van de loonarbeiders toe te passen (Staatsblad, 7 september 1968, blz. 9106).

8. — BUITENLANDSE HANDEL

Koninklijke besluiten van 25 juni en 24 juli 1968

*betreffende het tarief van invoerrechten.
Errata (Staatsblad, 4 september 1968,
blz. 9017).*

Ministerieel besluit van 30 augustus 1968

*tot wijziging van de lijst I gevoegd bij het
ministerieel besluit van 7 januari 1966 waar-
bij de invoer van sommige goederen aan
vergunning onderworpen wordt (Staatsblad,
5 september 1968, blz. 9030).*

Koninklijke besluiten van 12 en 25 september 1968

*betreffende het tarief van invoerrechten
(Staatsblad, 14 en 28 september 1968,
blz. 9275 en 9609).*

Ministeriële besluiten van 13 en 18 september 1968

*betreffende de tariefcontingenten (Staatsblad,
28 en 21 september 1968, blz. 9629 en 9419).
Erratum (Staatsblad, 2 oktober 1968,
blz. 9727).*

Ministerieel besluit van 25 september 1968

*houdende wijziging van het ministeriele
besluit van 17 februari 1960, tot regeling van
de vrijstellingen inzake invoerrecht (Staats-
blad, 28 september 1968, blz. 9631).*

Koninklijk besluit van 26 september 1968

*tot wijziging van het koninklijk besluit van
11 maart 1953 houdende verhoging van de
overdrachtaks bij de invoer (Staatsblad,
28 september 1968, blz. 9626).*

11. — PENSIOENEN, SOCIALE VERZEKERINGEN EN DIVERSE SOCIALE VOORDELEN

Overeenkomst tussen het Koninkrijk België en het Koninkrijk der Nederlanden

*inzake de invordering van sociale verzekerings-
premies, gedaan te 's-Gravenhage op
21 maart 1968 (Staatsblad, 7 september 1968,
blz. 9107).*

Koninklijk besluit van 31 juli 1968

*tot wijziging van het koninklijk besluit van
28 mei 1958 tot vaststelling van het statuut
van het Nationaal Pensioenfonds voor Mijn-
werkers, inzake inrichting van de rust- en
weduwenpensioenregeling (Staatsblad, 7 sep-
tember 1968, blz. 9109).*

Koninklijk besluit van 16 augustus 1968

*tot uitvoering van de wet van 20 juli 1968
betreffende de toekenning van wachtgelden
aan de werknemers die getroffen worden
door sommige sluitingen van ondernemingen
(Staatsblad, 3 september 1968, blz. 8981).*

Koninklijk besluit van 13 september 1968

*tot wijziging van het koninklijk besluit van
4 november 1963 tot uitvoering van de wet
van 9 augustus 1963 tot instelling en orga-
nisatie van een regeling voor verplichte
ziekte- en invaliditeitsverzekering (Staats-
blad, 19 september 1968, blz. 9362).*

12. — EUROPESE ECONOMISCHE GEMEENSCHAP

Beschikking van de Commissie van 24 juli 1968 (68/337/EEG)

waarbij het Koninkrijk België, het Groot-hertogdom Luxemburg en het Koninkrijk der Nederlanden worden gemachtigd de aanpassing van de rechten van hun douanetarief aan die van het gemeenschappelijk douanetarief uit te stellen voor tabaksfabrikaten van de tariefpostonderverdelingen 24.02 A, B, C en D (Publikatieblad, 7 september 1968, n^o L 221, blz. 22).

Aanbeveling van de Commissie van 31 juli 1968 (68/335/EEG)

aan de Lid-Staten betreffende de structurele sanering van de markt van het goederenvervoer over de binnenwateren (Publikatieblad, 4 september 1968, n^o L 218, blz. 10).

Beschikking van de Commissie van 31 juli 1968 (68/349/EGKS)

houdende goedkeuring van een bijzonder tarief voor het vervoer per spoor van ijzererts uit Lotharingen naar België (Publikatieblad, 19 september 1968, n^o L 230, blz. 8).

Koninklijk besluit van 17 september 1968

betreffende de denaturering of vermenging in het diervoeder van zachte tarwe van oorsprong uit de Europese Economische Gemeenschap (Staatsblad, 19 september 1968, blz. 9356).

Verordening van de Raad van 27 september 1968 (68/1496/EEG)

inzake de definitie van het douanegebied van de Gemeenschap (Publikatieblad, 28 september 1968, n^o L 238, blz. 1).

Artikel 1. — Het douanegebied van de Gemeenschap omvat de volgende gebieden :

— het grondgebied van het Koninkrijk België;

— de Duitse gebieden waarop het Verdrag tot oprichting van de Europese Economische Gemeenschap van toepassing is, met uitzondering van enerzijds het eiland Helgoland en anderzijds het gebied van Büsingen (Verdrag van 23 november 1964 tussen de Bondsrepubliek Duitsland en de Zwitserse Confederatie);

— het grondgebied van de Franse Republiek met uitzondering van de gebieden overzee;

— het grondgebied van de Italiaanse Republiek met uitzondering van de gemeenten Livigno en Campione d'Italia alsmede van de nationale wateren van het Meer van Lugano vanaf de oever tot aan de politieke grens van de zone tussen Ponte Tresa en Porto Ceresio;

— het grondgebied van het Groothertogdom Luxemburg;

— het grondgebied van het Koninkrijk der Nederlanden in Europa.

Art. 2. — Gezien de daarop van toepassing zijnde overeenkomsten en verdragen worden de in de bijlage vermelde gebieden die buiten het grondgebied van de Lid-Staten zijn gelegen, beschouwd als deel uitmakende van het douanegebied van de Gemeenschap.

Art. 3. — De bepalingen van deze verordening doen geen afbreuk aan de huidige regeling inzake de binnenlandse handel van Duitsland in de zin van het Protocol betreffende deze handel en de daarmee samenhangende vraagstukken, met name aan de Duitse regeling inzake het Duitse douanegebied.

Art. 4. — Deze verordening loopt niet vooruit :

— op de douaneregeling voor het continentale plat, noch op die voor de wateren, zandbanken en wadden tussen de kust of de oever en de grens van de territoriale wateren;

— noch op de maatregelen die conform zijn aan de communautaire voorschriften die inzake vrije zones zullen worden vastgesteld.

Deze verordening is verbindend in al haar onderdelen en is rechtstreeks toepasselijk in elke Lid-Staat.

Bijlage

1. DUITSLAND :

De Oostenrijkse gebieden van Jungholz en Mittelberg zoals deze zijn omschreven in de volgende verdragen :

— wat Jungholz betreft : verdrag van 3 mei 1868 (Bayerisches Regierungsblatt 1868, blz. 1245);

— wat Mittelberg betreft : verdrag van 2 december 1890 (Reichsgesetzblatt 1891, blz. 59).

2. FRANKRIJK :

Het grondgebied van het Vorstendom Monaco zoals dit is omschreven in de te Parijs ondertekende Douaneovereenkomst van 18 mei 1963 (*Journal Officiel* van 27 september 1963, blz. 8679).

3. ITALIE :

Het grondgebied van de Republiek San Marino zoals dit is omschreven in de overeenkomst van 31 maart 1939 (Wet van 6 juni 1939, n^o 1220).

STATISTIEKEN

(De inhoudsopgave en de lijst van de gebruikte afkortingen komen voor op het einde van het Tijdschrift)

Na ieder hoofdstuk vindt de lezer bibliografische referenties; zij vermelden enkele statistische publikaties die meer omstandige gegevens over het onderwerp van het hoofdstuk of overeenstemmende gegevens voor het buitenland bevatten.

De abonneuten kunnen desgewenst de gegevens vermeld in de tabellen VI-1, IX-3, XIII-3, 4, 5, 6, 7, 8, 9 en 13, XVIII-1 en 2 en XIX-2 verkrijgen zodra zij opgemaakt zijn. De aanvragen dienen gericht te worden aan de Nationale Bank van België, Documentatiedienst, de Berlaimontlaan 5, Brussel 1. Hierbij dient vermeld te worden welke tabellen de abonneut wenst te ontvangen.

I. — BEVOLKING EN NATIONALE REKENINGEN

1. — BEVOLKING

Bronnen : Nationaal Instituut voor de Statistiek en Ministerie van Tewerkstelling en Arbeid.

	Bron	1947	1965	1965	1966	1967
		(duizenden)		(duizenden)		
		(per einde jaar)		(per einde jaar)		
Totale bevolking	N.I.S.	8.512	9.499	9.499	9.556	9.606
Bevolking op werkbekwame leeftijd (15 tot 65 jaar)	»	5.850	6.022	6.022	6.039	
waarvan : Mannen	»	2.902	2.998	2.998	3.007	
Vrouwen	»	2.948	3.024	3.024	3.032	
Actieve bevolking ² :	Ministerie van Tewerkstelling en Arbeid	(ramingen van jaargemiddelden)		(ramingen per einde juni)		
waarvan : Landbouw	»	423	206	230	216	209
Extractieve nijverheid	»	191	97	95	84	74
Fabrieksnijverheid	»	1.311	1.291	1.256	1.253	1.219
Bouwbedrijf	»	197	286	293	296	304
Vervoer	»	243	243	266	267	263
Handel, banken, verzekeringen en diensten	»	1.024	1.476	1.445	1.454	1.484
Volledig werklozen	»	92	61	59 ³	62 ³	92 ³
Grensarbeiders ⁴	»			61	60	53

¹ Vanaf 1965 werd de actieve bevolking berekend per einde juni en volgens een nieuwe methode. De aldus verkregen cijfers zijn bijgevolg niet vergelijkbaar met de vorige reeks.

² Incl. de werklozen en excl. de gewapende macht.

³ Incl. de werklozen die een opleiding en een beroepsherscholing genieten.

⁴ In de oude reeks waren de grensarbeiders in de verschillende sectoren ondergebracht.

I - 2. — VERDELING VAN HET NATIONAAL PRODUKT OVER DE PRODUKTIEFACTOREN

(Ramingen van het N.I.S., genormaliseerd systeem)

(Miljarden franken)

Bron : Nationaal Instituut voor de Statistiek. — Commissie van de Nationale Boekhouding.

	1958	1959	1960	1961	1962	1963	1964	1965	1966	1967
1. Inkomen uit bezoldigde arbeid ¹ :										
a) Wedden en lonen van werknemers onderworpen aan de Maatschappelijke Zekerheid	137,2	136,8	144,8	152,7	166,1	181,6	210,9	230,1	255,9	269,9
b) Wedden en lonen van werknemers onderworpen aan sommige bepalingen van de Maatschappelijke Zekerheid	10,7	10,6	11,8	12,6	14,2	15,3	16,6	18,4	19,8	20,6
c) Werkgeversbijdragen Maatschappelijke Zekerheid	24,0	23,6	26,2	28,9	31,5	36,9	43,1	49,8	52,2	58,5
d) Werknemers niet onderworpen aan de Maatschappelijke Zekerheid ...	58,2	60,0	63,5	64,6	69,2	76,9	82,5	92,9	103,8	114,1
e) Aanvullingen en correcties	13,3	13,6	15,5	15,2	20,0	22,9	22,6	24,4	22,7	23,6
Totaal ...	243,4	244,6	261,8	274,0	301,0	333,6	375,7	415,6	454,4	486,7
2. Ondernemersinkomen van zelfstandigen en personenvennootschappen :										
a) Land-, tuin-, bosbouw ¹	21,5	22,5	23,4	27,0	25,2	27,3	28,8	31,1	29,4	30,4
b) Vrije beroepen ¹	11,2	11,7	12,5	13,3	14,3	15,1	16,7	22,0	24,2	25,2
c) Handelaars en ambachtslieden ¹ ...	71,2	73,0	76,0	79,3	82,8	87,2	100,8	104,9	109,1	113,3
d) Inkomen der personenvennootschappen ²	5,6	6,0	6,5	7,1	7,2	7,4	8,3	8,7	8,3	7,5
e) Statistische aanpassing	1,2	1,0	1,3	0,4	0,6	0,4	- 0,5	0,7	0,4	0,4
Totaal ...	110,7	114,2	119,7	127,1	130,1	137,4	154,1	167,4	171,4	176,8
3. Inkomen uit vermogen toevloeiend aan particulieren ¹ :										
a) Intresten	15,9	17,3	19,2	21,0	23,5	25,4	27,8	30,5	33,6	37,3
b) Huur (ontvangen of toegerekend) .	34,1	34,3	34,2	34,1	34,0	33,6	34,8	36,6	38,6	41,0
c) Dividenden, tantièmes, giften	12,3	11,4	13,1	14,6	16,1	14,6	15,0	17,0	18,3	18,6
Totaal ...	62,3	63,0	66,5	69,7	73,6	73,6	77,6	84,1	90,5	96,9
4. Reserveringen van vennootschappen ² ...	7,2	10,6	11,7	13,2	11,7	13,5	16,7	17,0	12,2	10,0
5. Directe belastingen der vennootschappen van alle juridische vormen	7,8	7,6	9,2	10,0	11,5	11,3	14,2	17,0	18,1	20,7
6. Inkomens uit vermogen en ondernemersinkomen toevloeiend aan de overheid ...	5,4	5,0	5,8	5,8	5,4	4,4	5,9	4,3	3,2	5,2
7. Intrest van de overheidsschuld	-12,9	-14,0	-16,4	-18,6	-18,6	-20,5	-22,5	-24,3	-26,3	-29,8
Netto nationaal inkomen tegen factorkosten	423,9	431,0	458,3	481,2	514,7	553,3	621,7	681,1	723,5	766,5
8. Afschrijvingen	50,5	53,2	56,1	58,4	61,7	66,8	73,7	79,5	86,0	91,5
Bruto nationaal produkt tegen factorkosten	474,4	484,2	514,4	539,6	576,4	620,1	695,4	760,6	809,5	858,0
9. Indirecte belastingen	55,2	60,2	65,4	73,2	78,8	84,4	94,1	101,9	120,9	134,4
10. Subsidies	- 6,9	- 6,6	- 7,2	- 6,7	- 7,2	- 6,6	- 7,7	- 9,7	-14,1	-15,3
Bruto nationaal produkt tegen marktprijzen	522,7	537,8	572,6	606,1	648,0	697,9	781,8	852,8	916,3	977,1

¹ Vóór belastingheffing.

² Na belastingheffing.

**I - 3. — B.N.P. BEREKEND DOOR ONTLEDING VAN DE VOORTBRENGING
TEGEN MARKTPRIJZEN**

(Ramingen in courante prijzen, genormaliseerd systeem)

(Miljarden franken)

Bron : Nationaal Instituut voor de Statistiek. — Commissie van de Nationale Boekhouding.

	1958	1959	1960	1961	1962	1963	1964	1965	1966	1967
1. Landbouw, bosbouw en visserij	34,2	35,3	36,6	40,4	38,9	41,7	44,1	46,9	45,6	47,2
2. Extractieve industrieën	18,2	14,3	14,0	14,0	14,0	15,6	16,5	15,5	13,7	13,1
3. Be- en verwerkende industrieën :										
a) Voedingsmiddelen, dranken en tabak	37,0	37,8	39,3	40,7	42,5	44,9	48,1	51,5	56,0	60,8
b) Textiel	12,9	14,0	15,5	16,3	16,7	18,9	21,1	21,0	23,9	21,4
c) Kleding en schoeisel	6,8	7,1	7,6	8,2	9,2	9,6	10,8	11,8	12,7	12,5
d) Hout en meubelen	5,6	5,5	6,7	6,8	7,8	9,0	10,6	11,3	12,9	13,7
e) Papier, drukkerij, uitgeverij	7,5	7,8	8,5	9,1	10,3	11,2	12,5	13,2	14,6	15,4
f) Chemie en aanverwante activiteiten	13,1	13,7	14,5	14,9	15,6	17,5	19,6	20,9	22,3	24,2
g) Klei, ceramiek, glas, cement	8,2	9,2	10,3	10,8	11,9	12,0	14,7	14,8	15,5	16,2
h) IJzer, staal en non ferro-metalen ...	13,3	14,6	18,6	17,1	17,0	16,3	21,5	23,1	21,5	22,7
i) Metaalverwerkende industrieën scheepsbouw	33,7	33,2	36,9	43,0	49,0	55,4	62,3	68,5	72,9	73,4
j) Overige industrieën	10,2	10,7	12,3	12,9	14,1	18,4	21,2	22,7	25,9	27,3
Totaal van de rubriek 3 ...	148,3	153,6	170,2	179,8	194,1	213,2	242,4	258,8	278,2	287,6
4. Bouwnijverheid	30,7	30,7	33,2	36,9	40,3	43,0	55,2	59,1	63,8	69,2
5. Elektriciteit, gas, water	10,6	10,7	11,1	11,5	12,6	13,4	14,6	15,6	17,1	18,6
6. Handel, bank- en verzekeringswezen, woongebouwen										
a) Handel	77,0	83,5	87,8	95,3	103,4	111,7	119,9	132,0	147,3	160,5
b) Bank- en verzekeringswezen	13,4	15,0	16,0	17,2	19,1	21,6	24,4	27,6	31,2	34,5
c) Woongebouwen	39,1	39,9	40,5	41,1	41,5	42,5	45,1	48,1	51,2	54,3
Totaal van de rubriek 6 ...	129,5	138,4	144,3	153,6	164,0	175,8	189,4	207,7	229,7	249,3
7. Vervoer en verkeer	34,5	35,9	38,9	38,8	42,1	45,9	52,0	56,8	62,1	65,6
8. Diensten	108,0	112,8	119,8	124,6	132,8	144,5	159,8	181,7	197,7	215,8
9. Correcties	0,8	0,6	-3,0	0,3	3,8	-0,1	2,9	3,9	1,6	3,8
Bruto binnenlands produkt tegen markt- prijzen	514,8	532,3	565,1	599,9	642,6	693,0	776,9	846,0	909,5	970,2
10. Saldo van de factorinkomens ontvangen van en betaald aan het buitenland	7,9	5,5	7,5	6,2	5,4	4,9	4,9	6,8	6,8	6,9
Bruto nationaal produkt tegen markt- prijzen	522,7	537,8	572,6	606,1	648,0	697,9	781,8	852,8	916,3	977,1

I. 4. — B.N.P. BEREKEND DOOR ONTLEDING VAN DE BESTEDINGEN

(Genormaliseerd systeem)

(Miljarden franken)

Bron : Nationaal Instituut voor de Statistiek. — Commissie van de Nationale Boekhouding.

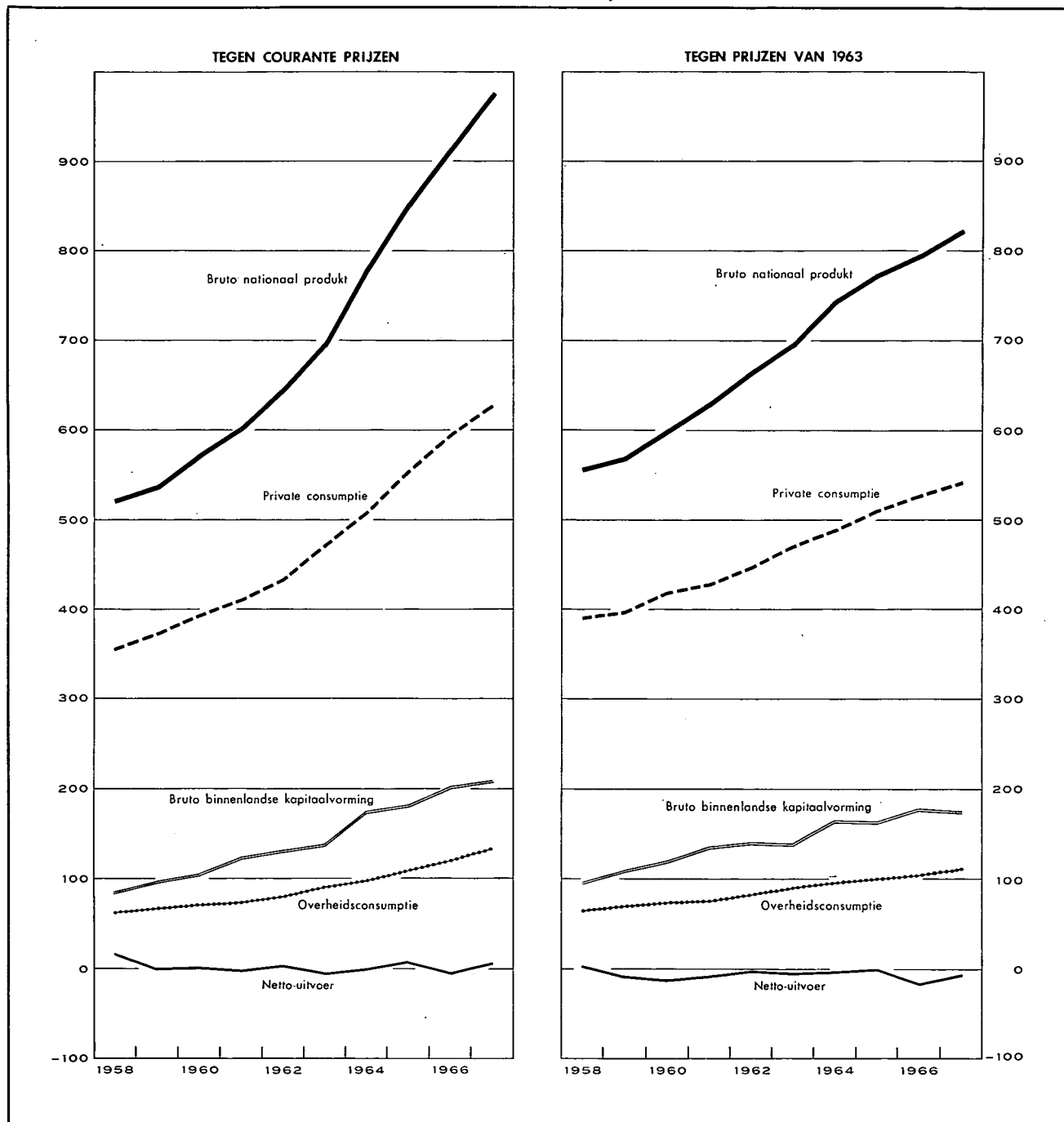

I. - 4a. — **BESTEDING VAN HET NATIONAAL PRODUKT**

(Ramingen in courante prijzen, genormaliseerd systeem)

(Miljarden franken)

Bron : Nationaal Instituut voor de Statistiek. — Commissie van de Nationale Boekhouding.

	1953	1959	1960	1961	1962	1963	1964	1965	1966	1967
1. Private consumptie :										
a) Voedingsmiddelen	103,3	105,8	108,2	112,5	119,8	125,1	130,5	141,7	150,7	158,4
b) Dranken en tabakswaaren	27,2	28,3	29,1	30,3	31,2	33,2	36,7	39,8	41,2	44,6
c) Kleding en ander persoonlijk goed ...	34,2	35,9	38,4	40,6	43,1	47,4	50,8	55,2	58,7	58,1
d) Huur, taksen, water	46,8	47,5	48,2	49,1	50,2	51,9	55,7	59,5	63,1	67,1
e) Verwarming en verlichting	18,9	18,8	19,7	20,4	24,2	27,5	25,3	28,1	29,2	30,7
f) Duurzame huishoudartikelen	27,6	28,5	32,3	34,9	36,4	40,8	46,4	50,5	54,7	55,5
g) Onderhoud van de woning	16,8	17,4	18,3	19,1	20,6	21,5	23,6	26,1	28,1	30,0
h) Persoonverzorging en hygiëne	20,5	21,9	23,5	24,9	27,1	28,8	30,9	38,7	42,9	46,1
i) Vervoer en verkeer	27,6	28,9	33,0	34,0	36,1	43,3	48,8	53,2	58,9	62,9
j) Vrije tijdsbesteding	30,5	30,2	30,6	32,3	33,9	36,2	41,0	44,3	47,0	51,9
k) Andere uitgaven en statistische aanpassing	3,6	10,3	12,3	12,1	10,4	16,5	18,1	16,6	21,4	22,6
<i>Totaal ...</i>	<i>357,0</i>	<i>373,5</i>	<i>393,6</i>	<i>410,2</i>	<i>433,0</i>	<i>472,2</i>	<i>507,8</i>	<i>553,7</i>	<i>595,9</i>	<i>627,9</i>
2. Overheidsconsumptie :										
a) Bezoldigingen en pensioenen	44,0	46,3	49,8	51,3	54,8	61,4	66,6	76,1	84,8	93,4
b) Goederen en diensten	15,2	17,4	18,2	17,7	21,1	24,9	26,1	27,1	28,6	32,6
c) Toegerekende nettohuur (of betaalde)	2,2	2,2	2,3	2,6	2,9	3,3	3,8	4,3	4,5	5,0
d) Toegerekende afschrijvingen van administratieve en onderwijsgebouwen	0,8	1,0	1,0	1,1	1,2	1,3	1,5	1,7	1,8	2,1
<i>Totaal ...</i>	<i>62,2</i>	<i>66,9</i>	<i>71,3</i>	<i>72,7</i>	<i>80,0</i>	<i>90,9</i>	<i>98,0</i>	<i>109,2</i>	<i>119,7</i>	<i>133,1</i>
3. Bruto binnenlandse kapitaalvorming :										
a) Landbouw, bosbouw, visserij	4,0	4,2	3,5	4,0	3,9	4,2	4,9	5,3	6,0	5,4
b) Extractieve industrieën	2,7	1,9	1,5	2,0	1,5	2,0	2,0	2,0	1,7	1,7
c) Be- en verwerkende industrieën	18,3	18,7	26,4	32,2	37,6	39,0	40,7	46,3	54,3	58,0
d) Bouwnijverheid	1,9	2,3	2,6	3,3	5,7	5,6	5,1	5,5	6,5	7,0
e) Elektriciteit, gas en water	4,9	6,0	4,8	4,6	7,6	6,7	7,8	9,4	11,3	14,0
f) Handel-, bank- en verzekeringswezen	9,0	10,1	11,1	12,2	13,0	14,6	15,4	15,6	18,1	19,0
g) Woongebouwen	22,5	24,7	29,3	32,2	29,4	29,4	46,6	51,3	47,4	49,1
h) Vervoer en verkeer	12,0	11,5	12,4	12,6	13,6	14,6	15,4	18,6	20,5	22,7
i) Overheid en onderwijs	8,5	11,8	12,1	13,5	15,6	17,9	23,1	20,5	25,9	30,0
j) Andere diensten	2,5	2,7	2,9	3,2	3,4	3,7	3,9	4,1	4,9	5,4
k) Veranderingen der voorraden	0,8	4,0	-0,2	4,2	1,5	0,9	11,0	4,3	7,7	-2,6
l) Statistische aanpassing	-0,8	-0,7	-0,1	-0,4	-1,2	0,1	0,1	-1,1	-0,2	-0,6
<i>Totaal ...</i>	<i>86,3</i>	<i>97,2</i>	<i>106,3</i>	<i>123,6</i>	<i>131,6</i>	<i>138,7</i>	<i>176,0</i>	<i>181,8</i>	<i>204,1</i>	<i>209,1</i>
4. Netto-uitvoer van goederen en diensten :										
a) Totale uitvoer	177,3	176,3	200,1	216,7	233,6	254,2	295,0	325,7	350,1	375,8
b) Totale invoer	160,1	176,1	198,7	217,1	230,2	258,1	295,0	317,6	353,5	368,8
c) Netto-uitvoer	+17,2	+0,2	+1,4	-0,4	+3,4	-3,9	—	+8,1	-3,4	+7,0
Bruto nationaal produkt tegen marktprijzen	522,7	537,8	572,6	606,1	648,0	697,9	781,8	852,8	916,3	977,1

I - 4b. — **BESTEDING VAN HET NATIONAAL PRODUKT**

(In prijzen van 1963 indexcijfers, genormaliseerd systeem)

Bron : Nationaal Instituut voor de Statistiek. — Commissie van de Nationale Boekhouding.

	1958	1959	1960	1961	1962	1963	1964	1965	1966	1967
1. Private consumptie :										
a) Voedingsmiddelen	91	89	93	95	98	100	101	103	106	111
b) Dranken	83	87	89	92	93	100	106	110	107	112
c) Tabakswaaren	88	89	93	95	100	100	105	112	116	117
d) Kleding en ander persoonlijk goed	77	80	85	89	93	100	104	110	112	110
e) Huur, taksen, water	95	96	96	97	99	100	102	104	106	108
f) Verwarming en verlichting	68	69	74	77	92	100	90	98	99	104
g) Duurzame huishoudartikelen ...	69	72	82	87	91	100	112	120	126	127
h) Onderhoud van de woning	90	92	94	96	100	100	103	106	108	110
i) Persoonsverzorging en hygiëne ..	79	82	87	90	96	100	102	111	113	116
j) Vervoer	68	70	77	79	84	100	110	121	126	132
k) P.T.T.-verbindingen	81	81	83	87	93	100	108	114	123	132
l) Vrije tijdsbesteding	90	89	89	93	96	100	105	109	111	116
<i>Totaal ...</i>	<i>83</i>	<i>84</i>	<i>89</i>	<i>91</i>	<i>95</i>	<i>100</i>	<i>104</i>	<i>108</i>	<i>112</i>	<i>115</i>
2. Overheidsconsumptie :										
a) Bezoldigingen en pensioenen ...	76	79	83	86	91	100	105	112	118	124
b) Goederen en diensten	65	73	76	74	86	100	102	104	112	124
c) Toegerekende huur van administratieve en onderwijsgebouwen (incl. afschrijvingen)	69	71	74	80	90	100	109	117	119	129
<i>Totaal ...</i>	<i>73</i>	<i>77</i>	<i>81</i>	<i>82</i>	<i>90</i>	<i>100</i>	<i>104</i>	<i>110</i>	<i>114</i>	<i>122</i>
3. Brutobinnenlandse kapitaalvorming :										
a) Landbouw, bosbouw en visserij	106	111	93	104	97	100	110	116	126	112
b) Extractieve industrieën	152	105	86	113	81	100	96	93	78	75
c) Be- en verwerkende industrieën	50	52	73	89	100	100	99	110	126	132
d) Bouwnijverheid	35	44	48	62	105	100	89	94	109	115
e) Elektriciteit, gas en water	80	99	80	75	119	100	108	126	147	177
f) Handel, bank- en verzekeringswezen	66	75	82	90	93	100	99	97	110	112
g) Woongebouwen	92	99	117	125	107	100	146	149	131	127
h) Vervoer en verkeer	87	83	89	90	96	100	101	118	125	134
i) Overheid (excl. onderwijs)	67	82	75	77	84	100	139	112	132	151
j) Onderwijs	29	64	76	94	105	100	88	85	107	106
k) Andere diensten	72	80	84	94	96	100	99	99	117	126
<i>Totaal ...</i>	<i>70</i>	<i>79</i>	<i>86</i>	<i>98</i>	<i>101</i>	<i>100</i>	<i>119</i>	<i>118</i>	<i>129</i>	<i>127</i>
4. Netto-uitvoer van goederen en diensten :										
a) Totale uitvoer	68	73	80	87	93	100	111	120	124	132
b) Totale invoer	66	74	83	89	93	100	111	118	128	133
Bruto nationaal produkt tegen marktprijzen (prijzen van 1963)	80,0	81,8	86,2	90,4	95,5	100,0	106,9	111,0	114,1	118,1

Bibliografische referenties :

Bevolking : *Statistisch Jaarboek voor België*. — *Statistisch Tijdschrift van het N.I.S.* — *Publikaties van het Nationaal Centrum voor mechanische berekeningen*. — *Algemene telling van de bevolking, de nijverheid en de handel op 31 december 1961*. — *Bulletin de l'I.R.E.S.P.* — *Annuaire démographique (O.V.N.)*. — *Revue Internationale du Travail (I.A.B.)*. — *Annuaire des statistiques du Travail (I.A.B.)*. — *Ministerie van Tewerkstelling en Arbeid* : « *Overzicht van de evolutie van de Belgische actieve bevolking over de periode 1948-1960* ».

Nationaal Inkomen en N.B.P. : *Statistisch Jaarboek voor België*. — *Statistisch Tijdschrift van het N.I.S.*, juli-augustus 1968, blz. 704. — *Statistische reeksen van Brussel (D.U.L.B.E.A.)*. — *Recherches économiques de Louvain (I.E.S.P.O.)*. — *Internationaal Financial Statistics (I.M.F.)*. — *Principaux indicateurs économiques (O.E.S.O.)*. — *Données statistiques (Raad van Europa)*. — *Yearbook of International Accounts Statistics (O.V.N.)*. — *Belgische Economische Statistieken 1950-1960*. — *Algemeen statistisch Bulletin van het Bureau voor de Statistiek der Europese Gemeenschappen*.

II. — TEWERKSTELLING EN WERKLOOSHEID

1. INDEXCIJFERS VAN DE TEWERKSTELLING IN DE NIJVERHEID (arbeiders)

Basis 1958 = 100 ¹

Bron : Ministerie van Tewelkstelling en Arbeid.

Maandgemiddelden of maanden	Algemeen indexcijfer	Extractie- bedrijven	Fabrieksbedrijven							Bouw- nijverheid
			Totaal	Nijverheid der basis- metalen	Metaalverwerkende nijverheid				Textiel (excl. confectie)	
					Fabricage van metaal- produkten (exclusief machines en transport- materieel)	Machine- bouw (exclusief electrische machines)	Bouw van electrische machines, apparaten en toebehoren	Bouw van transport- materieel		
1962	101,9	62,0	105,7	105,8	109,3	126,8	114,8	99,2	97,8	106,9
1963	104,0	60,1	107,8	105,7	119,5	131,5	113,1	100,6	99,1	108,9
1964	108,2	61,2	111,0	107,4	122,0	134,4	123,1	104,5	98,7	117,5
1965	105,8	57,2	109,6	107,0	117,6	138,3	129,1	105,2	93,6	112,9
1966	104,5	48,6	109,7	101,5	121,0	135,3	116,6	108,3	98,0	111,2
1967	102,1	43,9	106,4	93,3	119,2	129,3	109,2	105,3	95,6	113,0
1966 2 ^e kwartaal ...	104,8	49,6	109,5	101,8	121,3	135,4	116,2	108,9	97,7	112,1
3 ^e kwartaal ...	105,3	48,1	109,9	100,9	121,8	133,9	116,8	111,9	97,6	114,4
4 ^e kwartaal ...	104,9	46,7	110,2	98,6	123,7	135,7	116,7	109,6	97,7	112,4
1967 1 ^e kwartaal ...	102,7	45,9	108,1	94,7	121,7	132,7	113,3	106,9	99,1	107,8
2 ^e kwartaal ...	102,6	44,7	106,4	93,6	117,9	127,8	110,1	106,6	95,7	114,7
3 ^e kwartaal ...	102,2	43,2	105,7	91,8	118,0	127,3	108,8	105,1	92,0	117,2
4 ^e kwartaal ...	100,9	42,0	105,2	92,4	118,4	127,4	108,3	101,3	93,7	112,3
1966 December	103,8	46,4	109,6	95,5	123,5	134,5	115,7	109,1	99,7	108,5
1967 Januari	102,8	46,1	109,0	95,6	123,6	134,0	115,5	107,5	100,5	104,9
Februari	102,6	46,2	107,9	94,6	121,3	134,0	112,8	106,2	99,0	107,7
Maart	102,7	45,3	107,4	93,8	120,2	130,0	111,5	106,9	97,9	110,8
April	102,4	45,0	106,4	93,4	119,1	127,5	111,0	104,7	96,3	113,3
Mei	102,6	44,7	106,4	93,9	117,7	127,3	109,9	108,1	95,7	114,8
Juni	102,7	44,4	106,3	93,5	116,9	128,5	109,2	107,0	95,2	116,0
Juli	102,0	43,8	106,0	91,8	117,6	127,4	108,9	105,9	94,8	114,3
Augustus	102,0	43,1	105,6	92,3	117,6	127,7	108,5	104,8	90,6	117,6
September	102,6	42,7	105,6	91,4	118,9	126,9	108,9	104,5	90,7	119,6
Oktober	101,9	42,3	105,6	92,8	117,9	127,9	109,1	98,9	93,7	116,6
November	101,6	42,0	105,4	92,4	120,0	126,9	108,1	102,3	94,0	115,4
December	99,2	41,7	104,7	92,0	117,4	127,3	107,7	102,6	93,5	105,0

¹ Indexcijfers oorspronkelijk berekend op basis 1964 = 100 omgezet in basis 1958 = 100.

II - 2. — WERKLOOSHEID *

Algemene gegevens

Bron : Rijksdienst voor Arbeidsvoorziening.

	Aantal werkdagen per periode ¹	Aantal gecontroleerde werklozen (duizenden) ²			Maand-gemiddelde van het aantal verloren werkdagen (duizenden)	Gemiddeld aantal werkloosheidsdagen per maand ³		Door de openbare besturen tewerk-gestelde werklozen (duizen-den) ²	Aanbiedingen van werkzoekenden		Aanvragen van werkgevers	
		Totaal	Volledige	Gedeelte-lijke en toevallige		Volledig werklozen	Gedeelte-lijke en toevallige werklozen		normaal arbeids-geschikte volledig werklozen ^{4 5}	Vrij inge-schreven niet-werkende werk-zoekenden ^{4 6}	ontvangen ⁷	in bestand ⁴
1962	252	85,5	47,1	38,4	1.791	16,0	6,7	6,6	22,7	3,6	18,9	15,0
1963	250	83,1	32,9	50,2	1.731	15,7	10,0	6,0	17,1	3,7	15,9	17,1
1964	250	52,8	26,1	26,7	1.100	15,3	6,2	6,3	13,4	4,1	13,9	13,1
1965	253	69,0	32,2	36,8	1.454	15,8	6,8	6,0	19,5	6,5	13,7	8,4
1966	252	74,4	38,7	35,7	1.564	15,9	6,4	5,7	25,6	8,1	13,3	7,5
1967	265	107,4	61,5	45,9	2.372	17,2	7,4	5,7	46,4	9,1	11,9	4,4
1967 1 ^e kwartaal	65	131,1	60,9	70,2	2.841	17,1	7,6	4,5	45,1	8,7	12,7	4,4
2 ^e kwartaal	65	91,4	59,3	32,0	1.980	17,0	5,9	6,5	43,0	7,1	13,6	4,9
3 ^e kwartaal	65	75,4	54,0	21,4	1.633	16,4	6,1	6,2	41,3	9,6	11,3	4,8
4 ^e kwartaal	70	130,1	71,2	58,9	3.035	18,2	8,7	5,6	56,3	11,0	10,1	3,4
1968 1 ^e kwartaal	65	166,3	88,9	77,4	3.602	17,6	8,3	4,5	69,6	9,4	13,4	3,8
2 ^e kwartaal	65	94,0	71,2	22,8	2.040	16,7	6,1	6,8	57,6	7,5	14,2	4,8
3 ^e kwartaal	65	70,6	58,8	11,8	1.529	17,0	5,9	6,5	54,1	9,5	12,9	5,4
1967 Oktober	25	88,2	61,5	26,7	2.205	18,6	6,4	6,4	48,4	11,5	12,4	3,7
November	20	104,5	70,4	34,1	2.090	16,0	6,0	6,0	55,6	11,0	10,1	3,3
December	25	192,4	81,6	110,8	4.810	19,8	10,9	4,5	65,0	10,3	7,8	3,2
1968 Januari	20	204,2	90,2	114,0	4.083	16,7	9,2	3,9	71,6	9,9	13,6	3,5
Februari	20	176,7	90,1	86,6	3.534	16,6	8,1	4,3	70,5	9,6	12,3	3,8
Maart	25	127,6	86,8	40,8	3.190	19,5	6,9	5,2	66,8	8,7	14,3	4,2
April	20	105,6	79,8	25,8	2.112	15,9	5,8	6,5	62,7	8,0	14,8	4,4
Mei	20	98,7	71,6	27,1	1.975	16,0	6,0	6,9	57,9	7,4	14,5	4,9
Juni	25	81,0	64,0	17,0	2.033	18,2	6,6	7,0	52,1	7,1	13,3	5,2
Juli	20	71,8	60,2	11,6	1.436	17,2	6,8	6,1	52,6	8,0	10,6	4,9
Augustus	20	68,5	57,4	11,1	1.370	15,8	5,3	6,6	49,8	9,4	12,9	5,6
September	25	71,3	58,7	12,6	1.782	18,1	5,6	6,8	49,9	11,1	15,1	5,7
Oktober	20	75,1	61,4	13,7								

¹ De werkloosheidsmaand omvat 4 of 5 weken.

² Daggemiddelde per werkloosheidsmaand.

³ Gemiddeld aantal werkloosheidsdagen per maand = $\frac{\text{Aantal verloren werkdagen per maand}}{\text{Aantal werklozen ingeschreven in de gemeentelijke stempellokalen, per maand}}$

⁴ Voor de maandcijfers : gegevens per einde maand.

Voor de kwartaal- en jaarcijfers : maandgemiddelde van de gegevens per einde maand van het kwartaal of van het jaar.

⁵ Het verschil tussen de « normaal arbeidsgeschikte volledig werklozen » zoals zij in deze kolom voorkomen en de « gecontroleerde volledig werklozen » van kolom 3 in deze tabel vloeit voort uit de volgende factoren :

— de gegevens van kolom 3 omvatten de volledig werklozen die niet « normaal geschikt » zijn;

— de cijfers van kolom 3 zijn geen gegevens per einde maand, maar daggemiddelden. Men verliese niet uit het oog dat de daggemiddelden, in tegenstelling met de einde-maandcijfers, niet gecorrigeerd werden om rekening te houden met de werklozen die zich wegens ziekte niet konden aanmelden bij de controle.

⁶ De vrij ingeschreven niet-werkende werkzoekenden genieten geen werkloosheidsvergoeding.

⁷ Voor de maandcijfers : tijdens de maand ontvangen aanvragen.

Voor de kwartaal- en jaarcijfers : maandgemiddelde van de tijdens het kwartaal of het jaar ontvangen aanvragen.

* Zowel voor de gecontroleerde werklozen als voor de aanbiedingen van werkzoekenden en de aanvragen van werknemers, hebben de gegevens van deze tabel betrekking op de arbeiders, beambten en kunstenaars van de twee geslachten. De cijfers betreffende de gecontroleerde werklozen houden geen rekening met de werklozen die, ingevolge het ministerieel besluit van 29-12-1961, van de gemeentecontrole ontslagen zijn.

II - 3. — WERKLOOSHEID

Daggemiddelden van het aantal gecontroleerde werklozen
Volledig + gedeeltelijk werklozen
(Duizenden)

Bron : Rijksdienst voor Arbeidsvoorziening.

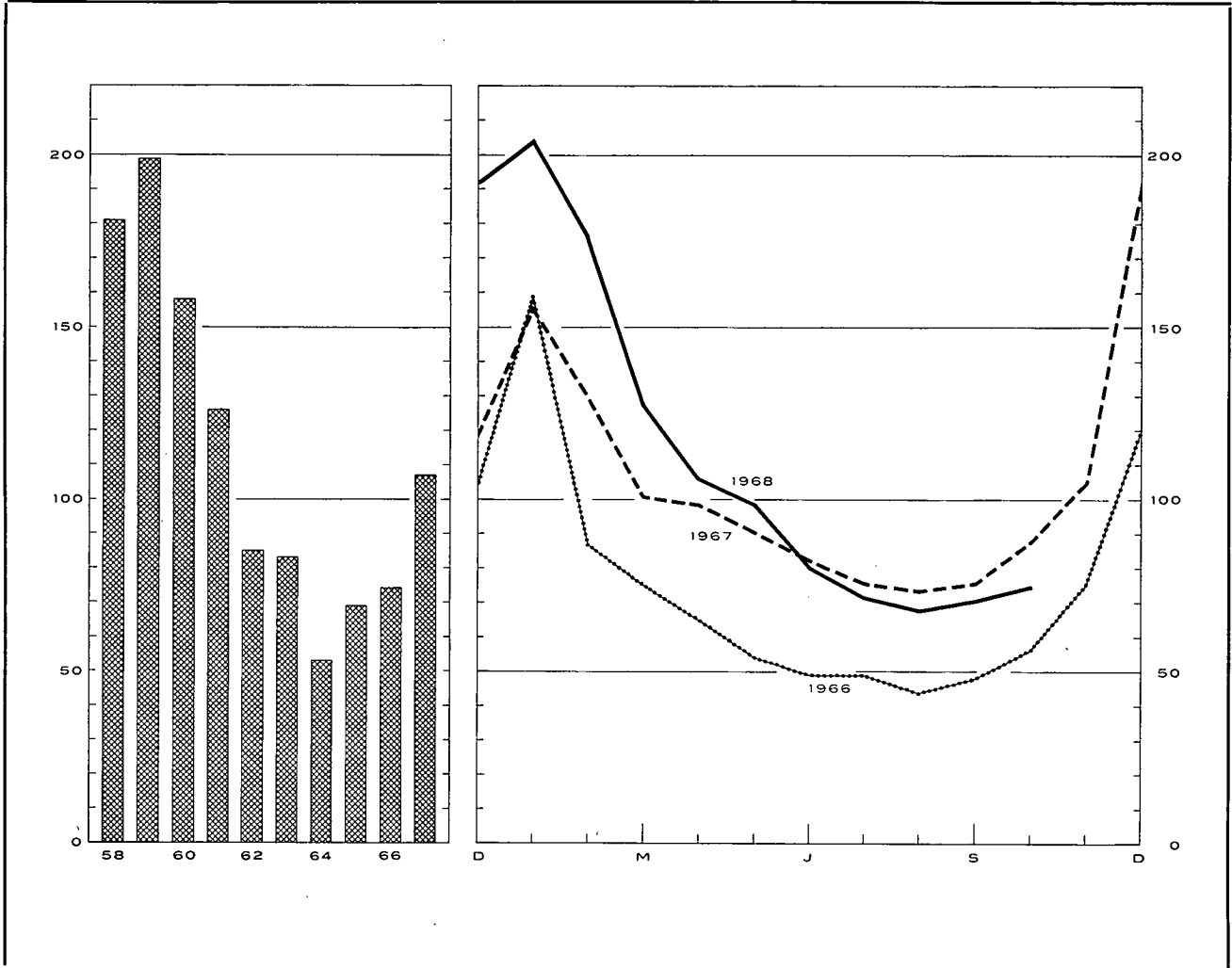

	Jaar	1e kwartaal	2e kwartaal	3e kwartaal	4e kwartaal		1965	1966	1967	1968
1959	199	292	182	150	171	Januari	131	159	156	204
1960	158	221	149	123	137	Februari	124	87	130	177
1961	126	177	111	90	124	Maart	75	75	101	128
1962	85	141	64	52	90	April	49	65	99	106
1963	83	176	44	35	72	Mei	45	54	91	99
1964	53	82	36	32	61	Juni	41	49	83	81
1965	69	111	45	39	78	Juli	40	49	76	72
1966	74	111	56	47	82	Augustus	39	44	74	68
1967	107	131	91	75	130	September	39	48	76	71
1968		166	94	71		Oktober	42	56	88	75
						November	96	75	105	
						December	104	119	192	

Bibliografische referenties : Maandelijke berichten van de R.V.A. — Statistisch Tijdschrift van het N.I.S. — Statistisch Jaarboek voor België. — Arbeidsblad. — Recherches économiques de Louvain (I.E.S.P.O.). — Industrie, tijdschrift van het V.B.N. — Statistische Mededelingen (E.G.K.S.). — Annuaire des Statistiques du Travail (I.A.B.).

¹ Sedert februari 1962 bevatten de cijfers niet meer de werklozen die van de gemeentecontrolé ontslagen zijn ingevolge het ministerieel besluit van 29-12-61.

III. — LANDBOUW EN VISSERIJ

1. — LANDBOUWPRODUCTIE

Bronnen : Ministerie van Landbouw (plantaardige produktie) — Nationaal Instituut voor de Statistiek (aantal dieren, dierlijke produktie en beteeld areaal).

	1960	1961	1962	1963	1964	1965	1966	1967	1968 (*)
Beteeld areaal ¹ (duizenden hectaren)									
Broodgranen	273	256	252	246	262	266	247	232	234
waarvan : tarwe	203	206	209	200	216	227	212	199	201
rogge	63	44	39	41	42	34	30	27	27
Andere granen	252	263	260	255	239	254	260	259	253
Nijverheidsgewassen	96	92	93	94	106	95	92	95	108
Wortel- en knolgewassen	131	120	116	114	103	98	98	99	89
Groenten geteeld voor het zaad	11	11	10	10	11	10	9	8	9
Hooi- en weiland	819	821	829	825	815	810	810	810	831
Diversen	129	136	129	135	129	119	124	123	91
Totaal ...	1.711	1.699	1.689	1.679	1.665	1.652	1.640	1.626	1.615
Plantaardige produktie (duizenden tonnen)									
Tarwe	773	722	835	759	900	854	650	828	
Andere graangewassen	1.056	1.011	1.083	1.039	1.064	962	896	1.129	
Suikerbieten	3.370	2.969	2.079	2.200	3.515	2.748	2.858	4.000	
Vlas (zaad en stro)	214	196	231	240	283	190	167	105	
Cichorei	55	60	37	47	68	46	29	32	
Aardappelen	1.894	1.789	1.872	1.530	1.755	1.419	1.475	1.943	
Aantal dieren ¹ (duizenden stuks)									
Landbouwpaarden	159	148	141	132	120	108	95	86	71
Totaal der runderen	2.696	2.728	2.832	2.805	2.663	2.731	2.773	2.759	2.778
waarvan : melkkoeien	1.024	1.025	1.051	1.044	999	1.010	1.019	1.029	1.066
Varkens	1.749	1.772	2.053	1.795	1.833	1.847	1.971	2.323	2.479
Dierlijke produktie									
Melkleveringen aan de melkerijen (miljoenen liters)	1.420	1.538	1.630	1.644	1.712	1.953	2.199	2.403	
Slachtingen (nettogewicht van het vlees - duizenden tonnen)	441	429	462	458	429	461	500	548	

¹ Telling op 15 mei van ieder jaar.

III - 2. — ZEEVISSERIJ

Voornaamste vissoorten aangevoerd in de Belgische havens

(Maandgemiddelden in tonnen)

Bron : Nationaal Instituut voor de Statistiek.

	1959	1960	1961	1962	1963	1964	1965	1966	1967
Schelvis	232	262	285	300	221	281	233	141	130
Kabeljauw	653	689	698	868	728	630	1.124	1.052	1.322
Pladijs	381	390	291	346	424	322	294	442	516
Tong	257	350	314	347	631	201	263	329	412
Rog	342	323	328	310	298	319	280	182	178
Haring	260	528	409	273	153	134	112	61	30
Garnaal	89	39	80	48	76	75	72	80	104

Bibliografische referenties : Landbouwtijdschrift (Ministerie van Landbouw). — Statistisch Tijdschrift van het N.I.S. — Statistisch Jaarboek voor België. — Données statistiques (Raad van Europa). — Bulletin mensuel : Economie et statistiques agricoles (F.A.O.).

IV. — NIJVERHEID

IV - 0. — RESULTATEN DER CONJUNCTUURENQUETES ¹

Gezamenlijke nijverheid : Textiel — IJzer en Staal — Metaalverwerkende nijverheid — Papier — Hout — Leder —
Non ferrometalen

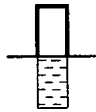

Percentage van de antwoorden "in stijging" op vragen A,B en C
 Percentage van de antwoorden "Hoger dan normaal" op vragen D en E
 Percentage van de antwoorden "in daling" op vragen A,B en C
 Percentage van de antwoorden "Lager dan normaal" op vragen D en E

{ Verschil der antwoorden "in stijging" en "in daling" op vragen A,B en C uitgedrukt in percentages
 Verschil der antwoorden "Hoger" en "Lager" dan normaal op vragen D en E uitgedrukt in percentages

A.- INSCHRIJVINGEN VAN BESTELLINGEN BINNENLANDSE MARKT (2)

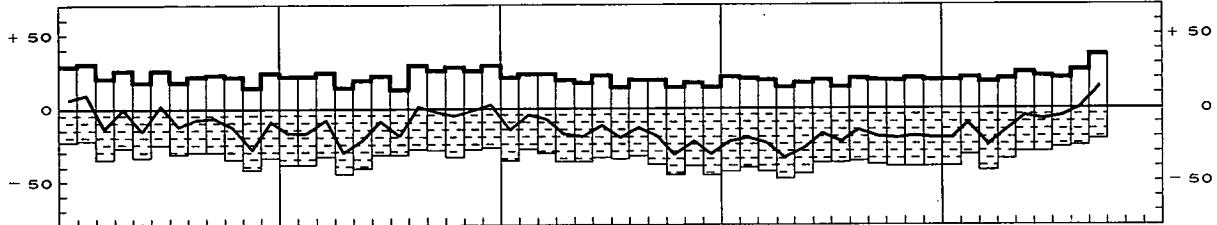

B.- INSCHRIJVINGEN VAN BESTELLINGEN BUITENLANDSE MARKT (2)

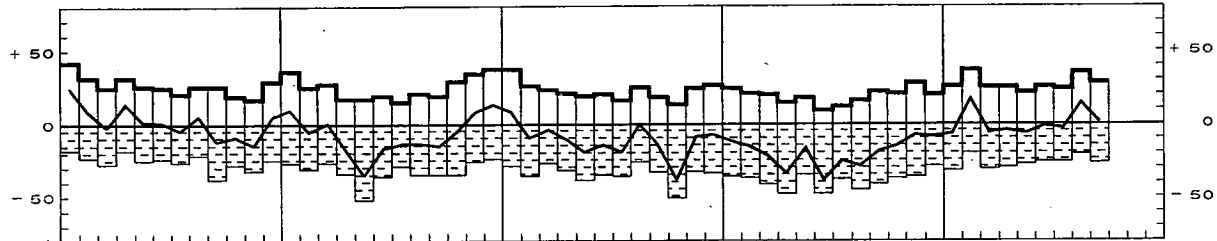

C.- VERLOOP VAN DE VERKOOPPRIJZEN

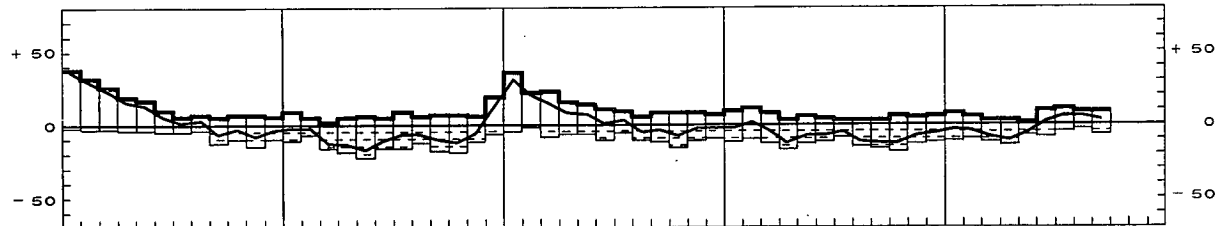

D.- OORDEEL OVER ORDERPOSITIE

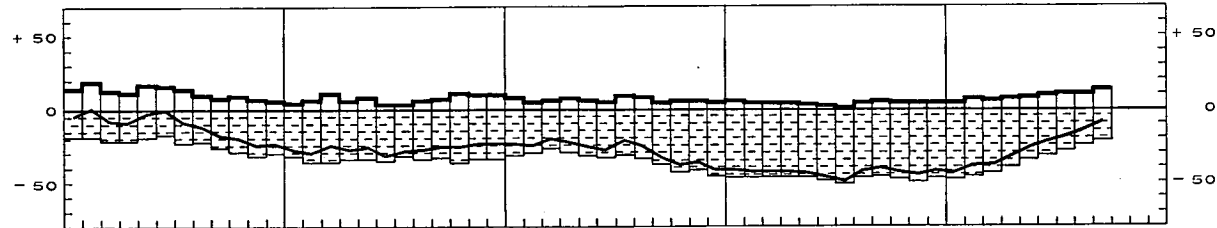

E.- OORDEEL OVER DE VOORRAAD AFGEWERKTE PRODUCTEN

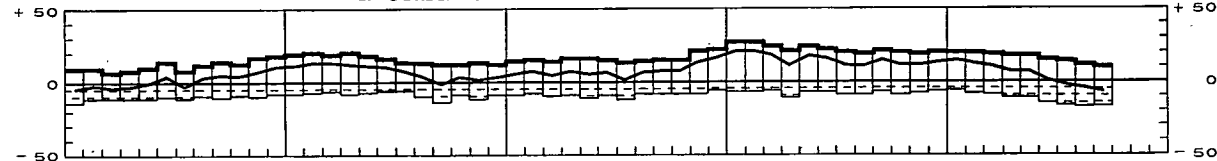

F.- GEMIDDELD VERZEKERDE ACTIVITEITSDUUR (in maanden)

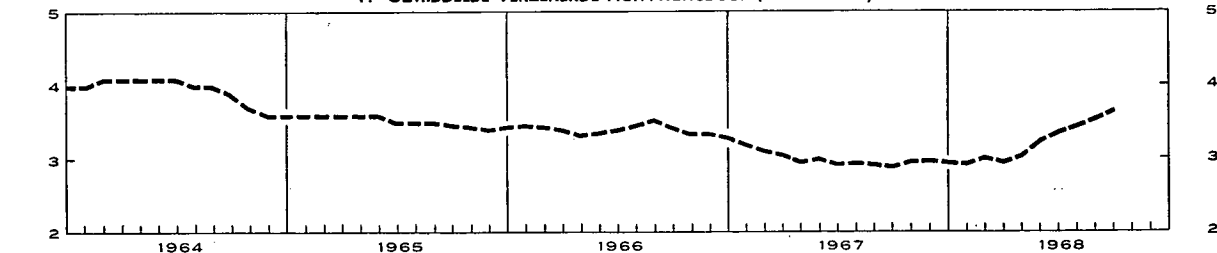

¹ De antwoorden der deelnemers zijn gewogen met de omzetcijfers en geven de wijzigingen tegenover de vorige maand voor de vragen A tot E aan.

² Seizoenbewegingen uitgeschakeld.

IV - 1. — ALGEMENE INDEXCIJFERS VAN DE INDUSTRIELE PRODUKTIE

Basis 1958 = 100

Maandgemiddelden of maanden	Indexcijfers seizoeninvloeden niet uitgeschakeld				Indexcijfers seizoeninvloeden uitgeschakeld
	Bron : N.I.S.		Bron : I.E.S.P.O. 1	Bron : Agefi 2	Bron : N.I.S.
	Algemeen indexcijfer *	waarvan : fabrieksnijverheid alleen	Algemeen indexcijfer *	Algemeen indexcijfer	Algemeen indexcijfer *
1962	125	132	120	130	125
1963	135	142	129	138	136
1964	144	153	139	147	144
1965	147	157	144	149	148
1966	150	162	148	150	150
1967	v 152	v 165	v 149	152	v 153
1967 2 ^e kwartaal	153	165	152	154	151
1967 3 ^e kwartaal	143	155	136	148	152
1967 4 ^e kwartaal	v 162	v 176	v 157	156	v 155
1968 1 ^e kwartaal	v 160	v 173	v 154	162	v 160
1968 2 ^e kwartaal	v 162	v 176	v 161	162	v 163
1968 3 ^e kwartaal				v 164	
1967 September	162	176	154	156	156
1967 Oktober	167	181	156	158	152
1967 November	162	176	v 161	156	v 152
1967 December	v 156	v 170	v 155	155	v 162
1968 Januari	v 157	v 169	v 150	160	v 158
1968 Februari	v 156	v 169	v 155	160	v 159
1968 Maart	v 166	v 181	v 156	168	v 163
1968 April	v 162	v 177	v 162	163	v 159
1968 Mei	v 164	v 178	v 162	160	v 160
1968 Juni	v 160	v 174	v 160	164	v 169
1968 Juli	v 132	v 144	128 ³	v 153	v 150
1968 Augustus	v 154	v 168	144 ³	v 166	v 159
1968 September				v 173	
1968 Oktober				179 ³	

* Excl. de bouwnijverheid.

1 Indexcijfers op oorspronkelijke basis 1961 omgezet in indexcijfers 1958 = 100.

2 Indexcijfers op oorspronkelijke basis 1953 omgezet in indexcijfers 1958 = 100.

3 Vooruitzichten.

IV - 2. — INDEXCIJFERS VAN DE INDUSTRIELE PRODUKTIE (Voornaamste sectoren)

Basis 1958 = 100

Bron : Nationaal Instituut voor de Statistiek.

Maandgemiddelden of maanden	Algemeen indexcijfer *	Extractiebedrijven	Fabrieksnijverheid												
			Algemeen indexcijfer	waarvan :											
				Nijverheid van de niet met behoudende mineralen exclusief petroleum- en steenkoolderivaten	Lijzer- en staalnijverheid	Industrie der non-ferrometalen	Metaalverwerkende nijverheid	Voedingsnijverheid en drankbereiding	Textielnijverheid				Chemische bedrijven en rubberindustrie	Petroleumraffinerijen	
									Totaal	waarvan :					
				Spinnerijen	Weverijen	Industrie der gebreide goederen	Totaal			waar- van : verwerk- ing van de plas- tiek- stoffen (1962 = 100)					
1962	125	86	132	134	124	130	136	115	130	130	130	132	144	100	130
1963	135	88	142	131	128	145	153	119	140	137	139	157	151	124	187
1964	144	92	153	151	147	162	160	127	142	135	146	153	166	148	206
1965	147	85	157	147	152	175	167	127	138	132	137	154	172	178	241
1966	150	76	162	148	151	177	172	134	145	135	149	161	178	213	256
1967	v 152	73	v 165	149	162	171	v 174	142	134	121	141	150	189	270	267
1967 1 ^e kwartaal	152	76	165	137	162	177	174	129	139	124	147	158	190	262	266
1967 2 ^e kwartaal	153	78	165	161	166	164	171	138	134	120	139	154	191	276	259
1967 3 ^e kwartaal	143	65	155	151	148	162	164	145	115	104	122	130	176	244	258
1967 4 ^e kwartaal	v 162	74	v 176	147	173	181	v 186	157	147	137	157	159	200	299	283
1968 1 ^e kwartaal	v 160	70	v 173	137	185	183	v 182	129	144	136	149	157	212	310	313
1968 2 ^e kwartaal	v 162	70	v 176	160	187	190	v 184	v 139	145	137	151	157	v 210	313	314
1967 Augustus	148	73	160	156	137	172	172	152	119	108	117	152	177	254	271
1967 September	162	74	176	162	174	172	186	146	142	127	148	170	201	293	256
1967 Oktober	167	78	181	162	175	177	189	167	149	134	157	176	205	316	264
1967 November	162	76	176	149	171	181	186	167	144	132	156	157	200	297	270
1967 December	v 156	68	v 170	129	172	184	v 183	137	147	144	157	144	195	284	314
1968 Januari	v 157	72	v 169	124	185	181	v 178	125	143	138	146	157	214	317	299
1968 Februari	v 156	68	v 169	133	181	180	v 178	124	140	134	145	151	208	296	308
1968 Maart	v 166	69	v 181	153	190	187	v 188	139	147	137	155	164	215	317	331
1968 April	v 162	70	v 177	161	187	185	v 183	v 134	146	134	149	169	216	311	322
1968 Mei	v 164	73	v 178	160	188	192	v 186	v 142	145	134	151	156	v 212	316	283
1968 Juni	v 160	66	v 174	161	184	191	v 183	v 140	146	142	151	148	v 201	312	335
1968 Juli	v 132	51	144	132	154	162	146	138	88	81	101	89	188		355
1968 Augustus	v 154	60	168	159	176	184	169	144	127				199		392

* Excl. de bouwnijverheid.

IV - 2. — INDEXCIJFERS VAN DE INDUSTRIELE PRODUCTIE (N.I.S.)

Basis 1958 = 100

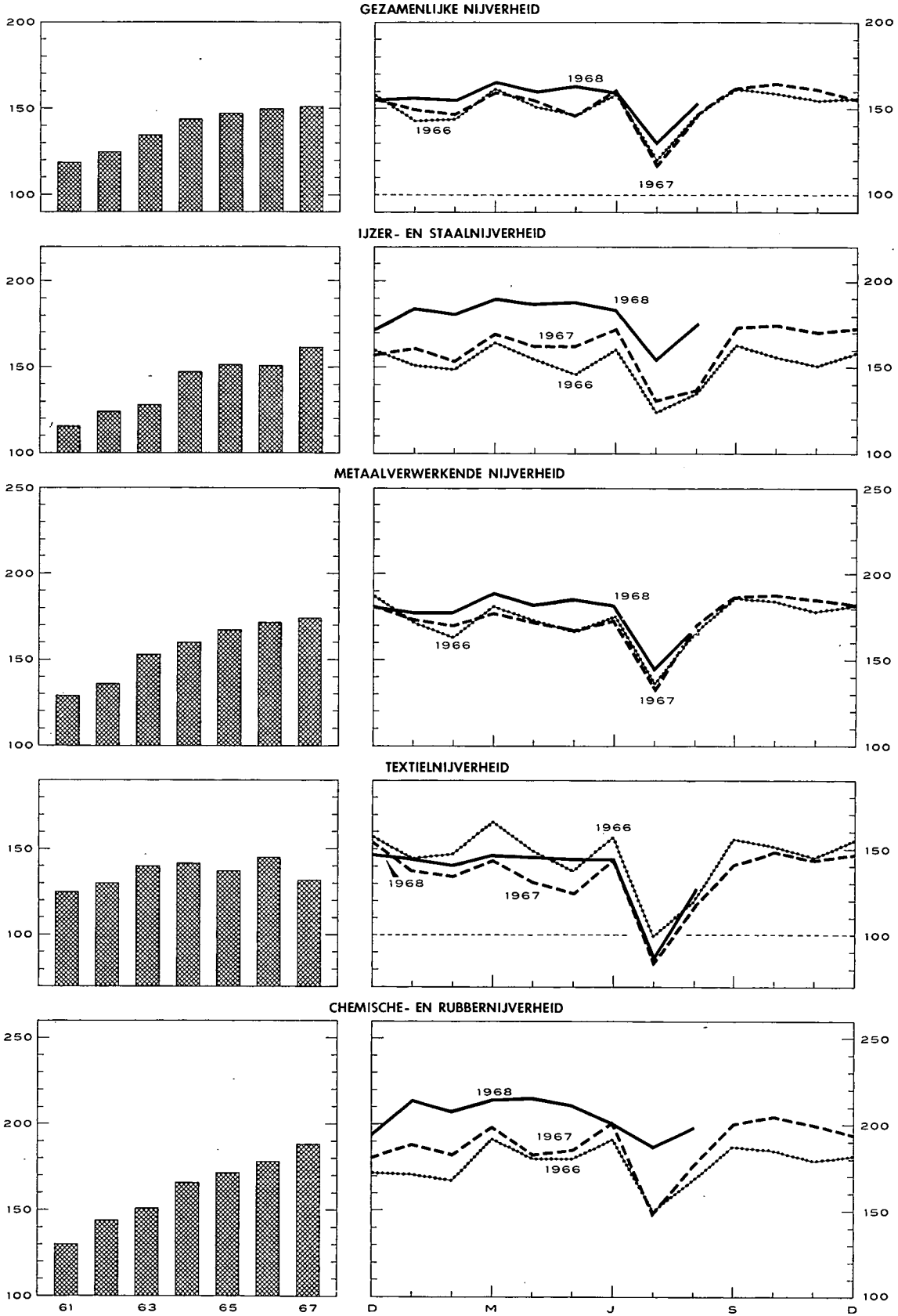

IV - 3. — ENERGIE

Bronnen : *Algemene Directie van het Mijnwezen* [kol. (1), (2) en (5)] — *Administratie van de Nijverheid* [kol. (8) en (9)] — *Berekeningen door de N.B.B.* [kol. (4)] — *N.I.S.* [kol. (3), (6) en (7)].

Maandgemiddelden of maanden	Steenkool					Elektriciteit	Ruwe petroleum	Gas	
	Totale produktie	Voorraden per einde periode op de mijnterreinen	Netto-invoer	Waarneembaar verbruik van ruwe steenkool ¹	Dagelijks rendement per onder- en bovengrondse arbeider	Totale produktie	Verwerking	Produktie der cokesfabrieken voor rechtstreekse leveringen aan de nijverheid	Totaal beschikbaar gas
	(1)	(2)	(3)	(4)	(5)	(6)	(7)	(8)	(9)
1962	1.769	1.351	182	2.582	1.149	1.368	705	104	214
1963	1.785	454	474	2.664	1.163	1.483	1.013	102	224
1964	1.775	1.489	407	2.502	1.154	1.623	1.112	106	240
1965	1.649	2.419	422	2.393	1.212	1.697	1.300	107	268
1966	1.458	3.046	417	2.188	1.270	1.793	1.383	97	254
1967	1.369	2.644	364	2.140	1.336	1.884	1.440	98	296
1966 4 ^e kwartaal	1.482	3.046	377	2.222	1.300	1.965	1.485	100	298
1967 1 ^e kwartaal	1.472	3.094	309	2.139	1.314	1.945	1.440	102	321
2 ^e kwartaal	1.430	3.033	426	2.245	1.335	1.812	1.401	100	255
3 ^e kwartaal	1.193	2.889	325	1.903	1.314	1.688	1.394	90	233
4 ^e kwartaal	1.383	2.644	395	2.276	1.372	2.089	1.527	101	375
1968 1 ^e kwartaal	1.361	2.544	489	2.313	1.404	2.145	1.687	106	431
2 ^e kwartaal	1.296	2.493	462	2.223	1.421	1.963	1.693		
3 ^e kwartaal	v 1.075	v 2.222			v 1.389	1.923			
1967 Augustus	1.296	2.936	257	1.924	1.305	1.689	1.464	86	232
September	1.340	2.889	393	2.165	1.336	1.857	1.381	98	273
Oktober	1.405	2.851	405	2.162	1.348	2.017	1.426	100	321
November	1.431	2.849	380	2.282	1.392	2.067	1.458	99	389
December	1.314	2.644	399	2.385	1.376	2.184	1.696	103	415
1968 Januari	1.448	2.561	445	2.362	1.407	2.219	1.616	106	449
Februari	1.324	2.571	495	2.270	1.415	2.076	1.658	102	430
Maart	1.311	2.544	527	2.308	1.391	2.140	1.787	109	413
April	1.336	2.554	440	2.224	1.430	1.995	1.740	103	345
Mei	1.366	2.548	428	2.246	1.432	2.025	1.530	108	243
Juni	1.187	2.493	519	2.199	1.402	1.868	1.810		
Juli	971	2.429	370	1.827	1.410	1.779	1.917		
Augustus	1.050	2.286			1.350	1.945			
September	v 1.203	v 2.222			v 1.408	2.044			
Oktober	v 1.274	v 2.101			v 1.440				

¹ Steenkolenproduktie + netto-invoer van steenkolen, cokes en agglomeraten + voorraadbeweging (1,3 ton cokes en 0,9 ton agglomeraten = 1 ton ruwe steenkolen).

IV - 4. — METAALPRODUKTIE

Bronnen : *Nationaal Instituut voor de Statistiek* [kol. (1) en (2)]. — *Fabrimetal* [kol. (3) tot (6)].

Maandgemiddelden of maanden	Ijzer- en staalnijverheid (duizenden tonnen)		Metaalverwerkende nijverheid (miljarden franken)			
	Produktie van ruwstaal	Produktie van afgewerkt staal	Binnengekomen bestellingen			Totaal der verzendingen
			voor de binnelandse markt	voor de uitvoer	Totaal	
	(1)	(2)	(3)	(4)	(5)	(6)
1962	613	451	5,35	3,74	9,09	8,94
1963	627	476	5,90	4,03	9,93	10,25
1964	728	536	6,29	5,20	11,49	11,84
1965	764	559	6,58	6,02	12,60	12,76
1966	743	572	6,90	6,59	13,49	13,43
1967	810	626	6,72	6,70	13,42	13,69
1966 4 ^e kwartaal	763	604	7,40	7,11	14,51	14,59
1967 1 ^e kwartaal	788	632	6,89	6,90	13,79	13,42
2 ^e kwartaal	829	650	6,74	6,74	13,48	14,20
3 ^e kwartaal	743	557	6,15	5,77	11,92	12,17
4 ^e kwartaal	879	664	7,09	7,39	14,48	14,95
1968 1 ^e kwartaal	952	727	v 7,04	v 8,12	v 15,16	v 14,32
2 ^e kwartaal	958	728	v 7,06	v 8,07	v 15,13	v 14,77
3 ^e kwartaal	v 911					
1967 Augustus	693	515	6,06	5,63	11,69	12,08
September	867	684	6,88	7,17	14,05	14,41
Oktober	882	673	7,06	7,42	14,48	14,43
November	885	648	6,60	6,85	13,45	14,51
December	869	671	7,62	7,90	15,52	15,92
1968 Januari	954	724	v 6,79	v 7,97	v 14,76	v 13,61
Februari	931	715	v 6,81	v 8,30	v 15,11	v 13,71
Maart	973	740	v 7,51	v 8,09	v 15,60	v 15,64
April	963	739	v 6,96	v 8,11	v 15,07	v 15,30
Mei	964	746	v 7,80	v 8,90	v 16,70	v 14,75
Juni	947	698	v 6,41	v 7,21	v 13,62	v 14,27
Juli	812	565				
Augustus	v 921	656				
September	1.000 ¹					
Oktober	1.070 ¹					

¹ Raming van Agéfi.

IV - 5. — BOUWNIJVERHEID : jaarcijfers

Bron : Nationaal Instituut voor de Statistiek.

Jaar	Gebouwen hoofdzakelijk of uitsluitend voor huisvesting bestemd					Gebouwen die niet hoofdzakelijk voor huisvesting bestemd zijn				
	Toegestane bouwvergunningen				Voltooiden gebouwen	Toegestane bouwvergunningen				Voltooiden gebouwen
	Nieuwbouw of volledige herbouw		Verbouwingen, vergrotingen of gedeeltelijke herbouw			Nieuwbouw of volledige herbouw		Verbouwingen vergrotingen of gedeeltelijke herbouw		
	Aantal	Te bouwen volume (duizenden m ³)	Aantal	Te bouwen volume (duizenden m ³)	Aantal	Aantal	Te bouwen volume (duizenden m ³)	Aantal	Te bouwen volume (duizenden m ³)	Aantal
1958	32.329	21.732	9.368	1.192		29.510	2.636	6.059	2.619	
1959	38.989	26.683	9.724	1.368	33.045	3.036	8.661	3.135	4.951	5.286
1960	41.102	28.881	9.645	1.230	34.129	3.151	11.805	3.567	6.360	5.407
1961	44.552	31.603	10.436	1.406	35.233	3.498	12.785	3.958	7.071	5.975
1962	38.530	27.818	9.888	1.617	31.446	4.957	16.545	2.960	5.399	5.424
1963	38.686	28.020	12.025	1.436	27.693	6.016	20.797	3.280	4.602	5.179
1964	44.232	34.575	14.389	1.653	35.748	6.583	20.661	3.826	5.402	7.248
1965	39.252	28.120			39.780	1	2	1	2	9.377
1966	42.648	35.727			32.702	1	2	1	2	10.143
1967	37.125	32.943			29.645	1	2	1	2	9.304

¹ In 1965, 1966 en 1967 werden respectievelijk 10.778, 13.908 en 13.186 vergunningen verleend voor nieuwbouw, volledige herbouw, verbouwingen, vergrotingen en gedeeltelijke herbouw.

² In 1965, 1966 en 1967 beloopt het te bouwen volume voor nieuwbouw, volledige herbouw, verbouwingen, vergrotingen en gedeeltelijke herbouw respectievelijk 27.000.000, 25.507.000 en 20.136.000 m³.

IV - 6. — BOUWNIJVERHEID : maandelijkse cijfers

Bron : Nationaal Instituut voor de Statistiek.

Maandgemiddelden of maanden	Gebouwen hoofdzakelijk of uitsluitend voor huisvesting bestemd ¹		Gebouwen die niet hoofdzakelijk voor huisvesting bestemd zijn ²	
	Toegestane bouwvergunningen (aantal)	Voltooiden gebouwen (aantal)	Toegestane bouwvergunningen (aantal)	Voltooiden gebouwen (aantal)
1966 4 ^e kwartaal	3.001	3.214	1.053	977
1967 1 ^e kwartaal	3.029	2.033	1.011	616
2 ^e kwartaal	3.605	2.365	1.295	653
3 ^e kwartaal	3.028	2.653	1.194	719
4 ^e kwartaal	2.713	2.830	896	1.113
1968 1 ^e kwartaal	2.979		775	
2 ^e kwartaal	3.301		1.038	
1967 Juni	3.760	2.794	1.424	730
Juli	3.459	2.275	1.283	437
Augustus	2.954	2.661	1.193	753
September	2.671	3.022	1.105	968
Oktober	2.726	2.437	997	1.015
November	2.425	2.519	873	888
December	2.989	3.535	817	1.437
1968 Januari	2.486		701	
Februari	2.168		731	
Maart	4.283		892	
April	3.026		1.084	
Mei	3.583		917	
Juni	3.293		1.112	

¹ Nieuwbouw of volledige herbouw waarvoor een bouwvergunning werd afgeleverd.

² Nieuwbouw, herbouw, verbouwing en uitbreiding, waarvoor een bouwvergunning werd afgeleverd.

**IV - 7. — VERGELIJKENDE EVOLUTIE VAN DE INDUSTRIELE PRODUCTIE
DER E.E.G.-LANDEN**

Algemene indexcijfers van de industriële produktie (aangepast voor seizoenschommelingen)
Basis 1963 = 100

Bron : O.E.S.O.

	Gezamenlijke E.E.G.-landen			België			West-Duitsland 1		
	1966	1967	Schommel. in pct. *	1966	1967	Schommel. in pct. *	1966	1967	Schommel. in pct. *
1 ^o kwartaal	116	117	+ 0,9	111	113	+ 1,7	118	111	- 5,9
2 ^o kwartaal	117	117	...	110	111	+ 0,9	118	110	- 6,8
3 ^o kwartaal	117	118	+ 0,9	111	112	+ 0,9	116	114	- 1,7
4 ^o kwartaal	117	123	+ 5,1	111	114	+ 2,6	114	120	+ 5,3
	1967	1968		1967	1968		1967	1968	
1 ^o kwartaal	117	124	+ 6,0	113	118	+ 4,3	111	119	+ 7,2
2 ^o kwartaal	117	122	+ 4,3	111	120	+ 7,5	110	126	+ 14,5
3 ^o kwartaal	118			112			114		
4 ^o kwartaal	123			114			120		
	Frankrijk			Italië			Nederland		
	1966	1967	Schommel. in pct. *	1966	1967	Schommel. in pct. *	1966	1967	Schommel. in pct. *
1 ^o kwartaal	114	119	+ 4,4	114	127	+ 11,4	120	126	+ 5,0
2 ^o kwartaal	116	118	+ 1,7	117	128	+ 9,4	122	127	+ 4,1
3 ^o kwartaal	119	120	+ 0,8	120	125	+ 4,2	123	130	+ 5,7
4 ^o kwartaal	119	123	+ 3,4	122	131	+ 7,4	126	134	+ 6,3
	1967	1968		1967	1968		1967	1968	
1 ^o kwartaal	119	125	+ 5,0	127	133	+ 4,7	126	138	+ 9,5
2 ^o kwartaal	118	105	- 11,0	128	136	+ 6,3	127	140	+ 10,2
3 ^o kwartaal	120			125			130		
4 ^o kwartaal	123			131			134		

* Schommelingpercent tegenover het indexcijfer van het overeenstemmend kwartaal van het vorige jaar.

1 West-Berlijn uitgesloten.

Bibliografische referenties : *Statistisch Jaarboek voor België.* — *Statistisch Tijdschrift van het N.I.S.* — *Annalen der Mijnen van België.* — *Arbeitsblad.* — *Recherches économiques de Louvain (I.E.S.P.O.).* — *Industrie,* tijdschrift van het V.B.N. — *Bulletin van Fabrimetal.* — *Maandelijks statistisch tijdschrift van Fédéchar.* — *Maandelijks tijdschrift van het M.E.Z.* (Administratie van de Nijverheid - Dienst : Elektrische energie). — *Energie.* — *Pigas,* informatieblad van het Verbond der Gasnijverheid. — *Agence économique et financière.* — *Het Bouwbedrijf.* — *Principaux indicateurs économiques (O.E.S.O.).*

IV - 7. — VERGELIJKENDE EVOLUTIE VAN DE INDUSTRIËLE PRODUKTIE DER E.E.G.-LANDEN

Algemene indexcijfers van de industriële produktie (O.E.S.O.)

Basis 1963 = 100

(Aangepast voor seizoensschommelingen)

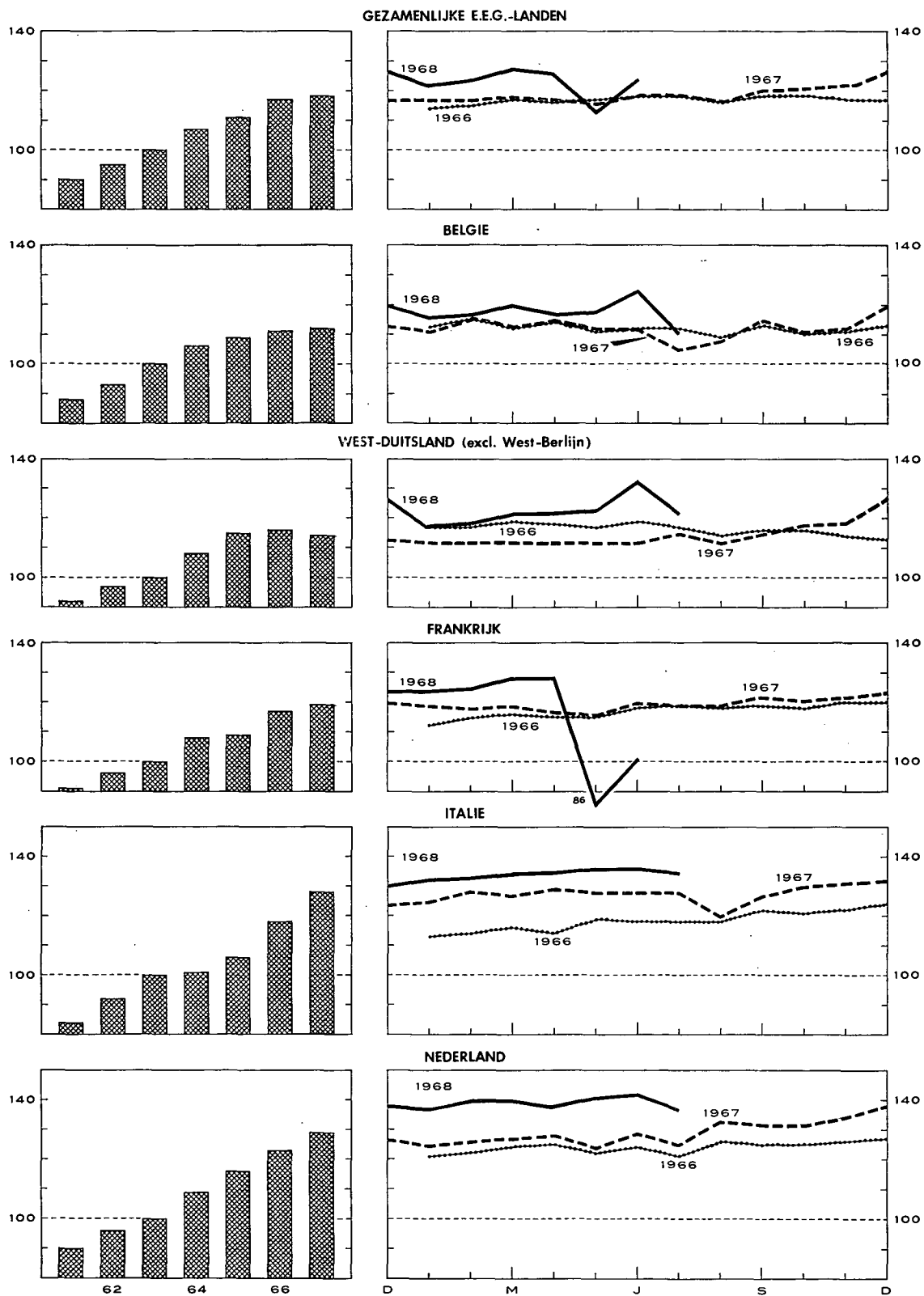

V. — DIENSTEN

1. — VERVOER

a). — Bedrijvigheid van de N.M.B.S., de N.M.V.B. en de SABENA

Bronnen : N.M.B.S., N.M.V.B. en SABENA.

Maandgemiddelden of maanden	N.M.B.S.					N.M.V.B. Vervoerde ton-km 2	SABENA		
	Reizigers- vervoer	Goederenvervoer (volledige wagonladingen)					Geregeld en betalend luchtverkeer	(miljoenen passagiers- km)	(miljoenen- ton-km)
		Aantal reizigers-km	Aantal productieve ton-km 1	Totale tonnenmaat	waarvan :				
	brandstoffen en minerale oliën				ertsen				
(miljoenen)		(duizenden tonnen)			(duizenden)				
1961	724	538	5.115	1.937	1.177	225	98,2	12,9	
1962	746	539	5.189	1.998	1.209	212	115,4	13,7	
1963	751	569	5.444	2.212	1.151	171	112,2	13,8	
1964	753	577	5.549	2.030	1.291	154	135,5	16,5	
1965	748	563	5.323	1.867	1.274	124	148,8	18,8	
1966	726	519	4.943	1.650	1.222	114	137,8	18,4	
1967	711	507	4.952	1.576	1.259	73	162,8	22,8	
1967 1 ^o kwartaal	723	509	4.897	1.579	1.257	108	97,0	15,7	
2 ^o kwartaal	714	508	5.115	1.689	1.264	108	170,1	23,2	
3 ^o kwartaal	695	466	4.576	1.450	1.198	39	256,0	31,0	
4 ^o kwartaal	712	544	5.222	1.586	1.319	37	128,3	21,5	
1968 1 ^o kwartaal	v 685	538	5.145	1.563	1.351	32	99,7	17,9	
2 ^o kwartaal	v 689	518	5.014	1.564	1.235	36	167,7	25,7	
3 ^o kwartaal		521	4.947			39			
1967 September	699	509	5.035	1.593	1.312	43	237,2	30,0	
Oktober	724	548	5.321	1.570	1.361	47	171,8	25,3	
November	695	533	5.104	1.563	1.273	38	96,4	19,0	
December	718	550	5.242	1.626	1.323	26	116,6	20,2	
1968 Januari	v 692	542	5.221	1.711	1.322	32	106,8	17,8	
Februari	v 668	529	5.037	1.477	1.330	31	90,4	17,0	
Maart	v 696	542	5.178	1.500	1.400	32	101,8	18,9	
April	v 694	533	5.176	1.553	1.345	39	113,9	21,2	
Mei	v 683	488	4.837	1.584	1.142	34	164,7	24,8	
Juni	v 690	532	5.030	1.556	1.218	35	224,4	31,0	
Juli	v 662	513	4.757	1.434	1.201	18			
Augustus	v 654	524	4.947	1.486	1.275	31			
September		527	5.136			67			

1 De productieve ton-km hebben betrekking op het commercieel vervoer (met uitsluiting van het dienstvervoer) : het is de som van de vermenigvuldigingen van het gewicht van elke verzending met de afstand van het traject.

2 De vervoerde ton-km worden berekend door optelling van de resultaten bekomen door vermenigvuldiging van de vervoerde tonnage met het aantal kilometers van het vervoer.

V - 1 b). — Zeevervaart

Bronnen : Havenbestuur te Antwerpen [kol. (1)], te Gent [kol. (4)], N.I.S. (overige kolommen).

Maandgemiddelden of maanden	Haven van Antwerpen			Haven van Gent			Totaal verkeer 1	
	Laadvermogen van de binnen- gekomen schepen (duizenden register- tonnen)	Goederen (duizenden metrische tonnen)		Laadvermogen van de binnen- gekomen schepen (duizenden register- tonnen)	Goederen (duizenden metrische tonnen)		(duizenden metrische tonnen)	(miljoenen ton-km)
		Binnen- gekomen	Vertrokken		Binnen- gekomen	Vertrokken		
	(1)	(2)	(3)	(4)	(5)	(6)	(1)	(2)
1961	3.846	1.936	1.284	139	167	61	5.426	456
1962	4.167	2.159	1.300	137	143	70	5.553	452
1963	4.356	2.602	1.282	151	162	67	5.400	433
1964	4.558	3.036	1.408	165	178	78	6.276	509
1965	4.615	3.366	1.587	160	149	108	6.412	507
1966	4.761	3.376	1.514	143	148	76	6.633	497
1967	4.872	3.510 ²	1.679 ²	125	136	74	7.111	522
1966 4 ^o kwartaal	4.823	3.323	1.515	165	181	82	6.524	479
1967 1 ^o kwartaal	4.916	3.597	1.562	141	143	94	6.705	493
2 ^o kwartaal	5.029	3.350	1.312	111	128	60	7.635	557
3 ^o kwartaal	4.713	2.390	1.447	125	126	67	7.048	517
4 ^o kwartaal	4.829	4.435	1.455	125	146	75	7.055	518
1968 1 ^o kwartaal	5.080	4.197	1.790	110	102	86	7.321	511
2 ^o kwartaal	5.136	3.934	2.103	110	95	78	7.859	556
1967 Juli	4.658	1.947	1.197	141	112	48	6.480	483
Augustus	4.920	3.387	1.829	115	130	45	7.366	522
September	4.560	1.836	1.314	118	137	108	7.299	547
Oktober	4.907	3.413	1.863	121	187	51	7.531	562
November	4.522	5.884	1.238	139	125	84	6.767	491
December	5.057	4.008	1.264	114	127	90	6.867	500
1968 Januari	4.952	3.597	1.297	125	123	102	6.434	446
Februari	4.801	4.556	1.796	113	104	93	7.460	522
Maart	5.487	4.439	2.278	92	80	63	8.069	564
April	4.820	3.777	2.368	104	77	83	7.702	559
Mei	5.362	4.227	2.031	119	120	65	7.737	563
Juni	5.226	3.799	1.911	107	89	85	8.139	545
Juli	5.076			111				

1 Binnenlands vervoer + invoer + uitvoer + doorvoer.

2 Bron : Havenbestuur te Antwerpen.

V - 1 c). — Binnen- scheepvaart

Bron : N.I.S.

Maandgemiddelden of maanden	Totaal verkeer 1	
	(duizenden metrische tonnen)	(miljoenen ton-km)
	(1)	(2)
	1961	5.426
1962	5.553	452
1963	5.400	433
1964	6.276	509
1965	6.412	507
1966	6.633	497
1967	7.111	522
1966 4 ^o kwartaal	6.524	479
1967 1 ^o kwartaal	6.705	493
2 ^o kwartaal	7.635	557
3 ^o kwartaal	7.048	517
4 ^o kwartaal	7.055	518
1968 1 ^o kwartaal	7.321	511
2 ^o kwartaal	7.859	556
1967 Juli	6.480	483
Augustus	7.366	522
September	7.299	547
Oktober	7.531	562
November	6.767	491
December	6.867	500
1968 Januari	6.434	446
Februari	7.460	522
Maart	8.069	564
April	7.702	559
Mei	7.737	563
Juni	8.139	545
Juli		

V - 2. — TOERISME

Bron : Nationaal Instituut voor de Statistiek.

(duizenden overnachtingen)

Maandgemiddelden of maanden	Totaal	waarvan land van gewone verblijfplaats					
		België	Frankrijk	Nederland	Verenigd-Koninkrijk	West-Duitsland	U.S.A.
1960	1.307	982	69	33	99	33	25
1961	1.387	1.061	74	34	89	38	21
1962	1.437	1.083	82	37	98	41	23
1963	1.498	1.110	89	38	105	48	27
1964	1.587	1.157	102	42	113	53	29
1965	1.661	1.210	106	45	115	61	32
1966	1.647	1.200	99	47	103	67	33
1967	1.706	1.257	101	50	92	67	38
1966 3 ^e kwartaal	4.130	3.202	222	98	254	147	56
4 ^e kwartaal	476	261	39	25	20	31	21
1967 1 ^e kwartaal	529	313	47	24	29	30	18
2 ^e kwartaal	1.502	1.053	89	50	103	64	41
3 ^e kwartaal	4.271	3.370	231	99	214	146	61
4 ^e kwartaal	523	292	39	29	24	29	32
1968 1 ^e kwartaal	392	210	32	22	17	26	21
1967 April	1.020	694	87	32	49	43	32
Mei	1.303	860	84	48	108	62	44
Juni	2.182	1.605	95	69	153	87	57
Juli	5.599	4.685	196	167	248	94	64
Augustus	5.676	4.437	352	82	277	271	62
September	1.537	987	144	49	118	73	56
Oktober	582	300	44	32	34	37	43
November	509	283	41	27	20	28	34
December	478	293	33	27	19	21	19
1968 Januari	381	205	29	21	16	25	23
Februari	372	199	32	21	16	24	20
Maart	423	225	36	23	20	29	21
April	1.553	1.114	134	37	104	50	26

V - 3. — BINNENLANDSE HANDEL

a). — Verkoopindexcijfers

Basis 1953 = 100

Bron : Nationaal Instituut voor de Statistiek.

Maandgemiddelden of maanden	Warenhuizen met veelvuldige afdelingen 1					Coöperatieven	Groot-handel	Ondernemingen met bij-huizen	Verkoopindexcijfers na uitschakeling van de prijs- en seizoenbewegingen (berekeningen door de N.B.B.)			Groot-handel in algemene voedings-waren
	Algemeen index-cijfer	Voeding	Kleding	Meubilering	Huishouden 2				Algemeen index-cijfer	Algemene voedings-waren	Voeding	
1960	156	159	159	141	162	138	155	144	143	125	142	
1961	161	160	164	145	165	144	163	152	145	130	147	
1962	170	172	172	154	171	152	173	172	151	135	154	
1963	180	177	185	164	179	161	179	193	156	140	156	
1964	196	188	200	183	200	168	196	220	163	140	163	
1965 *	212	203	212	199	218	181	213	260	168	145	169	
1966	225	218	222	206	236	188	220	295	173	145	166	
1967	232	232	220	199	240	193	243	343	173	145	178	
1966 4 ^e kwartaal	272	249	262	212	278	203	233	333	179	147	171	
1967 1 ^e kwartaal	210	229	188	208	227	189	226	322	174	143	172	
2 ^e kwartaal	226	228	229	197	229	199	260	350	172	151	191	
3 ^e kwartaal	220	215	209	191	235	181	232	327	172	142	167	
4 ^e kwartaal	271	256	255	199	271	205	256	373	172	144	183	
1968 1 ^e kwartaal	214	241	184	202	231	197	238	395	172	144	183	
2 ^e kwartaal	239	227	244	206	248	198	258	414	178	146	189	
1967 Augustus	204	212	172	172	222	178	248	323				
September	231	233	218	210	244	192	236	341				
Oktober	229	229	232	190	240	186	246	337				
November	257	235	234	181	230	193	251	341				
December	327	303	300	227	344	235	272	440				
1968 Januari	208	231	182	203	212	200	237	378				
Februari	202	233	164	192	234	188	232	381				
Maart	231	259	204	212	246	203	244	427				
April	239	241	246	205	236	195	252	405				
Mei	243	237	242	214	262	207	270	427				
Juni	235	220	244	199	246	193	252	409				
Juli	245	218	250	214	270	183	246	403				
Augustus	229	235	196	185	248	193	264	440				

* Nieuwe reeks vanaf 1965, indexcijfers op oorspronkelijke basis 1964 = 100 herleid op basis 1953 = 100.

1 Incl. de verkopen van de supermarkten van 1965 af. — 2 Huishoudartikelen en huishoudtoestellen.

V - 3b. — Verkoop op afbetaling

1° — Algemene resultaten

Bron : Nationaal Instituut voor de Statistiek.

	Aantal lopende contracten op einde halfjaar (duizenden)				Uitstaande kredieten op einde halfjaar (miljarden franken)				Krediet verleend in de loop van het halfjaar (miljarden franken)			
	Totaal	Financiering door			Totaal	Financiering door			Totaal	Financiering door		
		verkopers	banken	financieringsorganismen of particulieren		verkopers	banken	financieringsorganismen of particulieren		verkopers	banken	financieringsorganismen of particulieren
1966 1 ^e halfjaar ...	1.501	820	133	548	16,50	6,30	4,26	5,94	6,93	3,10	1,58	2,25
2 ^e halfjaar ...	1.552	873	123	556	17,20	6,78	4,51	5,91	7,25	3,33	1,63	2,29
1967 1 ^e halfjaar ...	1.576	891	136	549	18,36	7,34	4,88	6,14	7,71	3,62	1,74	2,35
2 ^e halfjaar ...	1.543	921	129	493	18,44	7,68	4,84	5,92	7,56	3,50	1,83	2,23
1968 1 ^e halfjaar ...	1.655	1.023	142	490	20,30	8,42	5,64	6,24	8,84	4,12	2,24	2,48

2° — Achterstallige betalingen

	Aantal schuldenaars welke in gebreke gebleven zijn met het betalen van drie of meer vervallen termijnen in de loop van het halfjaar (duizenden)				Totaal der bedragen van drie termijnen welke door de schuldenaars, bedoeld in voorgaande kolommen niet werden betaald (miljoenen franken)			
	Totaal	Financiering door			Totaal	Financiering door		
		verkopers	banken	financieringsorganismen of particulieren		verkopers	banken	financieringsorganismen of particulieren
1965 2 ^e halfjaar	47	27	2	18	86,1	34,3	9,9	41,9
1966 1 ^e halfjaar	46	26	2	18	97,9	32,8	11,7	53,4
2 ^e halfjaar	47	27	2	18	98,0	36,9	10,1	51,0
1967 1 ^e halfjaar	69	34	2	33	104,3	41,7	9,9	52,7
2 ^e halfjaar	53	35	1	17	94,5	42,0	8,9	43,6

3° — Indeling van de kredieten verleend tijdens het halfjaar, volgens de aard der goederen

	Totaal	Vrachtwagens, bestelwagens, autobussen, zwaar vervoermaterieel		Landbouw-materieel, landbouwtractoren, vee	Wagens voor personenvervoer behalve autobussen		Mo'o's scooters, bromfietsen, rijwielen	Textiel-waren, bont-artikelen, kleding	Boeken	Bedrijfsuitrusting andere dan de artikelen vermeld in de voorgaande rubrieken (handel, ambachtswezen, nijverheid, vrije beroepen)	Huishoud-artikelen en voorwerpen voor persoonlijk gebruik, niet elders vermeld	Diensten (reizen, herstellen van motorrijtuigen)
		nieuw	reeds gebruikt		nieuw	reeds gebruikt						
Aantal contracten (duizenden)												
1966 1 ^e halfjaar ...	919	4,1	1,0	2,1	46,5	19,4	8,5	416,8	23,2	7,8	386,8	2,8
2 ^e halfjaar ...	792	3,9	0,9	2,6	45,5	17,6	8,5	307,8	28,5	8,2	364,3	4,2
1967 1 ^e halfjaar ...	777	4,7	1,4	2,0	53,3	20,5	7,5	284,8	22,9	7,8	366,6	5,6
2 ^e halfjaar ...	776	3,6	0,9	1,9	46,7	18,5	8,2	302,8	28,3	7,3	354,2	3,6
1968 1 ^e halfjaar ...	874	4,0	1,0	1,9	62,5	22,1	9,3	320,7	36,4	8,4	403,9	3,8
Verleend krediet (miljoenen franken)												
1966 1 ^e halfjaar ...	6.930	616	70	124	2.543	547	59	298	80	683	1.869	41
2 ^e halfjaar ...	7.250	596	68	218	2.463	528	56	355	91	743	2.087	45
1967 1 ^e halfjaar ...	7.713	707	86	175	2.933	591	52	293	75	783	1.982	36
2 ^e halfjaar ...	7.565	564	67	196	2.638	553	56	367	88	748	2.257	31
1968 1 ^e halfjaar ...	8.836	602	79	162	3.617	681	66	357	127	792	2.324	29
Verleend krediet — Percentsgewijze verdeling t.o.v. het totaal												
1966 1 ^e halfjaar ...	100,0	8,9	1,0	1,8	36,7	7,9	0,8	4,3	1,1	9,9	27,0	0,6
2 ^e halfjaar ...	100,0	8,2	0,9	3,0	34,0	7,3	0,8	4,9	1,3	10,2	28,8	0,6
1967 1 ^e halfjaar ...	100,0	9,2	1,1	2,3	38,0	7,6	0,7	3,8	1,0	10,2	25,7	0,4
2 ^e halfjaar ...	100,0	7,5	0,9	2,6	34,9	7,3	0,7	4,8	1,2	9,9	29,8	0,4
1968 1 ^e halfjaar ...	100,0	6,8	0,9	1,8	41,0	7,7	0,7	4,1	1,4	9,0	26,3	0,3

Bibliografische referenties : Statistisch Jaarboek voor België. — Statistisch Tijdschrift van het N.I.S. — Bulletin van de Kamer van Koophandel van Antwerpen. — Recherches économiques de Louvain (I.E.S.P.O.). — Maandstatistiek over de internationale trafiek der havens (N.I.S.). — Vervoerchroniek (halfmaandelijks). — Les transports maritimes, Etude Annuelle (O.E.S.O.). — Bulletin général de Statistiques (Office statistique des Communautés européennes).

VI. — INKOMENS

1. — BEZOLDIGINGEN VAN DE ARBEIDERS (mannen + vrouwen)

Indexcijfer van de gemiddelde brutoverdienste per gewerkt uur
(Basis 1953 = 100)

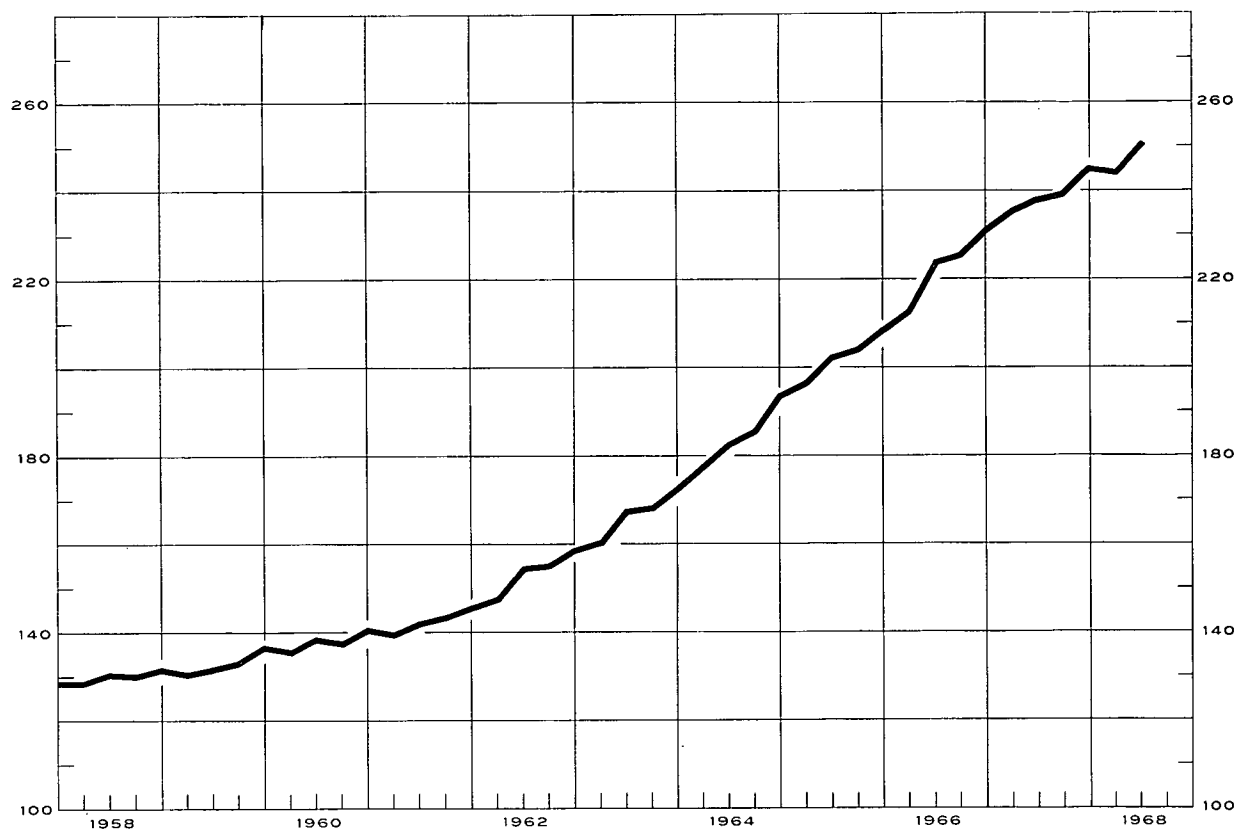

Indexcijfers van de bezoldigingen in de nijverheid

Basis 1953 = 100

Bronnen : kol. (1) - (2) - (3) : N.B.B. (wijze van opstelling, zie Novemhernummer 1957, blz. 415). — kol. (4) : R.M.Z. - berekeningen N.B.B. (zie noot). — kol. (5) : I.E.S.P.O.

	Gemiddelde brutoverdienste per gewerkt uur (1)	Type-uurloon 1		Indexcijfer van de loonmassa 2	Indexcijfer der arbeidskosten 3
		Ge-schoold arbeider (2)	Ongeschoold arbeider (3)		
1959	133	131	132	121	135
1960	138	135	137	128	141
1961	143	140	141	134	148
1962	154	149	151	146	160
1963	167	161	163	158	176
1963 ⁴	167	160	162		
1964	185	176	180	181	200
1965	203	191	196	193	223
1966	224	209	215	208	246
1967	239	223	232	213	267
1967 Juni	238	222	230		265
Sept.	239	224	234		267
Dec.	246	228	237		274
1968 Maart	244	230	239		274
Juni	251	232	242		282
Sept.	252	237	246		

Algemene gemiddelden van de uurlonen der arbeiders (sociale lasten inbegrepen)

Bron : *Verbond der Belgische Nijverheid.*

	België (BF)	West-Duitsland	Groot-Brittannië	Nederland	Frankrijk	Italië
		percentage in verhouding tot de Belgische lonen 5				
1959	38,30	98,9	95,0	70,4	89,8	79,8
1960	39,71	105,2	98,4	73,8	92,8	81,5
1961	41,76	115,1	100,6	85,0	96,3	82,4
1962	44,72	119,6	98,9	87,5	98,8	88,6
1963	49,25	116,1	93,2	86,9	97,4	95,8
1964	55,98	111,3	88,3	89,7	91,8	94,4
1965	62,40	110,0	87,2	88,6	88,3	85,5
1966	68,73	105,9	85,5	88,6	85,0	80,1
1967	75,81	100,2	80,5	89,2	82,0	79,6
1965 Maart-April	61,22	107,9	86,9	89,1	89,2	86,2
Sept.-Oktober	63,57	109,0	87,5	87,5	88,4	84,8
1966 Maart-April	66,75	108,2	87,5	87,5	86,8	82,5
Sept.-Oktober	70,70	103,8	83,5	89,6	84,8	79,1
1967 Maart-April	74,52	101,0	80,5	89,5	82,7	80,2
Sept.-Oktober	77,09	99,4	80,6	89,0	82,2	79,8
1968 Juli	83,65	94,4	67,6	85,7	85,2	76,8

¹ Excl. de transportarbeiders.

² Het betreft het eenvoudig indexcijfer van de totale bezoldigingen betaald aan de arbeiders die onderworpen zijn aan de maatschappelijke zekerheid en behorend tot de extractiebedrijven, de fabrieksnijverheid, het bouwbedrijf, het vervoer en het verkeer. (Voor de bepaling van de totale bezoldigingen, zie XXIIIe Jaarverslag R.M.Z., blz. 247.)

³ Dit indexcijfer, waarin de steenkolenmijnen niet werden opgenomen, geeft de arbeidskosten per uur en niet de kosten per geproduceerde eenheid.

⁴ De indexcijfers van de gemiddelde bruto-verdienste per gewerkt uur en van het type-uurloon werden verkregen door de indexcijfers van de verschillende economische sectoren te wegen door de gezamenlijke lonen die in deze sectoren werden uitbetaald.

De in aanmerking genomen lonen zijn die van het jaar 1953 voor de periodes vermeld boven de lijn (1963 en vorige jaren), en die van het jaar 1963 voor de periodes onder de lijn (1963 en volgende periodes).

⁵ Het V.B.N. publiceert de buitenlandse uurlonen uitgedrukt in Belgische franken op basis van de wisselkoers. De bekomen percentages houden geen rekening met de veranderingen van het Belgisch en buitenlandse prijspeil : zij geven dus niet de verhouding van de reële lonen weer.

VI - 2. — GEMIDDELDE YERDIENDE BRUTO-UURLONEN IN DE NIJYERHEID

(mannen + vrouwen — in franken per uur)

Bron : Nationaal Instituut voor de Statistiek.

Bedrijfsgroepen en -sectoren	1961 oktober	1962 oktober	1963 oktober	1964 oktober	1965 oktober	1966 oktober	1967 oktober
<i>Extraktieve nijverheid :</i>							
Steenkolenwinning (onder- en bovengr.) ¹	41,29	45,70	48,39	52,62	56,62	60,57	64,11
Groeven ¹	34,79	37,58	39,84	44,59	48,24	53,13	54,01
Totaal extraktieve nijverheid ¹	40,81	45,10	47,76	51,83	55,84	59,68	62,97
<i>Fabrieksnijverheid :</i>							
Voedingsmiddelen (behalve dranken) ...	27,67	29,41	32,75	37,09	40,29	43,47	45,59
Dranken	30,27	32,30	34,80	39,59	44,38	47,77	50,56
Tabak	22,94	26,12	29,50	33,50	37,06	41,06	43,60
Textielindustrie	26,94	27,55	31,16	34,61	37,27	41,83	44,32
Schoeisel, kleding	21,23	23,16	25,39	28,98	32,45	35,97	37,66
Hout (behalve meubelen)	28,25	30,47	32,82	37,01	39,93	44,71	48,00
Meubelindustrie	30,05	31,38	35,27	40,65	42,17	46,75	49,18
Papier, papierwaren	30,85	33,39	35,87	39,61	43,58	47,88	50,88
Druk- en boekbindersbedrijf	34,97	37,02	39,47	43,96	48,06	52,17	56,79
Leder (behalve schoeisel, kleding)	25,80	27,82	30,90	33,97	37,07	40,77	43,38
Rubber- en plasticindustrie	31,65	34,16	36,93	40,29	43,59	48,49	51,42
Chemische industrie	32,84	35,08	38,49	44,43	49,81	56,32	59,59
Petroleumindustrie	51,02	53,33	57,25	62,88	71,33	78,36	85,10
Steen, glas, aardewerk, enz.	32,05	34,43	37,31	42,55	45,83	50,98	53,46
Metallurgische basisindustrie	42,13	45,11	47,96	52,08	54,96	59,55	62,98
Metaalverwerkende industrie, behalve machines en transportmaterieel	32,72	35,92	38,85	43,37	46,13	49,44	52,12
Machines, behalve elektrische	34,92	37,70	40,42	45,23	47,38	52,22	56,20
Elektrotechnische industrie	30,18	33,57	35,48	39,97	43,99	48,80	51,19
Transportmaterieel	37,58	42,06	45,07	48,55	51,80	56,34	59,53
Totaal fabrieksnijverheid	31,01	33,26	36,20	40,74	44,03	48,58	51,36
waarvan : mannen	34,63	37,13	40,10	44,53	48,14	52,94	55,92
vrouwen	21,10	22,78	25,45	29,16	31,97	35,51	37,67
<i>Bouwnijverheid</i> ¹	33,17	36,21	38,66	43,75	47,30	52,82	55,71
<i>Algemeen gemiddelde voor de nijverheid :</i>							
Totaal (mannen + vrouwen)	32,40	35,00	37,82	42,20	45,60	50,01	52,84
waarvan : mannen	35,14	37,99	40,81	45,11	48,75	53,43	56,42

¹ Mannen alleen.

Bibliografische referenties : *Statistisch Jaarboek voor België*. — *Statistisch Tijdschrift van het N.I.S.* — *Recherches économiques de Louvain* (I.E.S.P.O.). — *Jaarverslagen van de R.M.Z.* — *Arbeidsblad*. — *Industrie*, tijdschrift van het V.B.N. — *Le Coût de la main d'œuvre dans l'industrie européenne, Etudes et Documents*, nouvelle série, nr 52, 1959 (I.A.B.). — *Annuaire des statistiques du Travail* (I.A.B.).

VII. — PRIJZEN EN PRIJSINDEXCIJFERS
1. — GROOTHANDELSPRIJZEN OP DE WERELDMARKTEN

Daggemiddelden	Tarwe te New York	Koffie te New York Santos IV	Mérinos 64 S wol in Verenigd- Koninkrijk	Katoen 15/16 middling (New York Spot)	Rubber te Londen « Spot » price nr 1	Koper te Londen	Tin te Londen slotkoers	Oudijzer in de Verenigde Staten	Ruwe petroleum te West-Texas
	cents per 60 lbs	cents per lb	d per lb	cents per lb	d per lb	£ per long ton	\$ per long ton	\$ per barrel	
1960	252	36,5	89	33,2	31	246	797	33,0	2,77
1961	254	35,8	90	34,3	24	230	888	35,3	2,86
1962	267	34,0	94	35,4	23	234	897	29,4	2,89
1963	269	34,3	107	35,4	21	234	910	27,0	2,89
1964	238	47,1	105	34,3	20	351	1.236	34,7	2,89
1965	207	45,2	92	32,3	21	469	1.413	35,2	2,89
1966	229	41,3	101	28,3	19	555	1.297	31,0	2,89
1967	220	38,4	102	24,7	16	418	1.223	27,0	2,88
1966 4 ^e kwartaal	234	40,1	95	23,8	19	458	1.211	27,0	2,88
1967 1 ^e kwartaal	231	38,8	94	24,0	17	430	1.201	27,2	2,88
2 ^e kwartaal	226	38,7	97	24,4	17	368	1.219	26,2	2,88
3 ^e kwartaal	214	38,3	90	24,6	16	375	1.200	26,7	2,88
4 ^e kwartaal	209	37,5	95	25,6	16	499	1.271	27,8	2,88
1968 1 ^e kwartaal			107		17	681	1.319	32,7	2,88
2 ^e kwartaal			106		18	492	1.309	26,2	2,90
1967 Augustus	218	38,1	87	24,8	15	379	1.194	27,0	2,88
September	209	37,9	89	24,4	15	384	1.185	27,0	2,88
Oktober	212	37,5	89	25,4	15	413	1.190	26,0	2,88
November	207	37,5	92	26,0	15	523	1.273	27,5	2,88
December	207	37,2	103	25,3	17	560	1.351	30,0	2,88
1968 Januari	210	v 37,2	104	23,0	17	596	1.323	33,0	2,88
Februari			108		16	727	1.317	34,0	2,88
Maart			107		17	719	1.317	31,0	2,88
April			106		17	531	1.315	28,5	2,88
Mei			106		18	464	1.306	26,0	2,91
Juni			106		19	481	1.306	24,0	2,91
Juli			105		19	446	1.302	24,0	2,91
Augustus						447	1.297		

VII - 2. — INDEXCIJFERS VAN DE GROOTHANDELSPRIJZEN OP DE WERELDMARKTEN
Basis 1953 = 100

Bronnen : Comtel Reuter — Moody's Investors Service — Der Volkswirt — Chamber of Shipping.

Maandgemiddelden of maanden	Reuter-indexcijfer	Moody-indexcijfer	Volkswirt-indexcijfers (oude Schulze-indexcijfers)			Vrachtprijzen Groot-Brittannië (bevrachting per reis) ¹
			Algemeen	Nijverheid	Voeding	
1960	85	90	99	104	90	96
1961	84	90	99	103	90	102
1962	84	89	98	101	90	85
1963	94	90	100	103	95	104
1964	96	90	104	107	96	107
1965	92	93	103	108	91	121
1966	91	96	104	109	93	109
1967	88	89	100	105	91	115
1967 1 ^e kwartaal	86	90	100	105	91	99
2 ^e kwartaal	89	90	100	104	91	104
3 ^e kwartaal	86	89	100	104	90	120
4 ^e kwartaal	93	88	101	106	91	138
1968 1 ^e kwartaal	103	88	102	108	91	124
2 ^e kwartaal	99	88	100	106	90	116
3 ^e kwartaal	97	88	99	105	87	115
1967 Oktober	86	87	100	105	91	134
November	92	88	101	106	91	140
December	101	88	101	107	90	140
1968 Januari	102	88	101	107	90	129
Februari	103	89	102	109	91	117
Maart	103	88	103	109	91	126
April	99	88	101	106	90	118
Mei	99	88	100	105	90	108
Juni	99	89	100	106	89	121
Juli	97	89	99	105	88	114
Augustus	97	87	99	105	87	118
September	97	88	99	106	87	114
Oktober	97	87				

¹ Bevrachting per reis voor droge ladingen.

VII - 3. — INDEXCIJFERS VAN DE GROOTHANDELSPRIJZEN IN BELGIE

Basis 1953 = 100 (*)

Bron : Ministerie van Economische Zaken.

Maandgemiddelden of maanden	Algemeen indexcijfer	Landbouwprodukten			Industriële produkten								Gezamenlijke industriële produkten in de drie produktiestadia		
		Algemeen indexcijfer	Dierlijke	Plantenardige	Algemeen indexcijfer	Inheemse produkten	Ingevoerde produkten	Delfstoffen	Metalen en metaalprodukten	Textiel- produkten	Scheikundige produkten	Rouw- materialen	Grondstoffen	Halfabrikaten	Fabrikaten
1959	101,4	95,0	95,9	94,1	103,0	105,9	97,0	103,7	109,8	84,9	107,6	115,4	96,4	102,4	107,8
1960	102,6	92,2	98,2	86,8	105,4	107,0	101,4	101,4	110,2	92,2	107,0	121,4	101,5	104,0	108,9
1961	102,4	94,3	110,2	81,5	104,5	106,7	100,4	99,4	109,1	93,3	104,5	121,7	99,9	103,0	108,5
1962	103,2	100,8	106,9	95,2	103,8	107,6	96,1	97,7	108,5	90,5	104,5	125,6	97,4	103,1	108,6
1963	105,8	107,0	117,9	97,5	105,4	110,0	96,3	99,7	109,4	95,5	105,1	130,0	98,8	104,6	110,7
1964	110,7	109,9	126,7	96,0	110,9	113,9	103,7	104,6	116,2	98,8	108,4	140,5	104,7	110,5	115,6
1965	111,9	113,2	131,2	98,5	111,5	113,8	105,6	106,6	118,0	93,1	109,3	143,9	104,1	110,9	117,2
1966	114,5	118,2	134,0	104,8	113,5	115,0	109,3	106,6	118,8	94,9	111,6	145,9	103,6	114,4	119,9
1967	113,2	118,1	134,8	104,2	112,0	115,0	103,7	105,2	116,9	90,7	111,9	154,9	98,6	112,6	121,2
1967 1 ^e kwartaal	114,2	119,5	136,4	105,4	112,9	115,0	106,6	105,9	117,2	92,9	113,6	151,5	100,5	113,3	121,4
2 ^e kwartaal	113,8	122,2	136,3	110,1	111,8	114,5	103,4	104,6	116,3	90,8	111,8	154,8	98,4	112,3	121,0
3 ^e kwartaal	112,5	116,1	131,3	103,4	111,6	115,0	102,4	105,0	117,0	89,6	110,4	156,6	97,9	112,0	121,1
4 ^e kwartaal	112,4	114,7	135,3	98,1	111,9	115,4	102,3	105,2	117,3	89,7	111,8	156,9	97,5	113,0	121,3
1968 1 ^e kwartaal	112,6	113,6	135,1	96,5	112,4	115,8	103,1	105,8	118,5	90,4	112,3	157,7	97,6	114,2	121,7
2 ^e kwartaal	112,5	113,6	136,1	95,7	112,2	116,9	101,6	104,5	117,2	91,1	111,2	158,7	97,9	113,5	121,6
3 ^e kwartaal	113,4	116,9	139,0	99,2	112,5	116,3	101,5	104,7	117,1	92,0	111,5	158,7	98,1	114,0	121,6
1966 Oktober	113,8	117,9	133,9	104,5	112,8	114,8	107,3	105,8	118,3	93,5	111,0	147,9	101,4	113,6	120,2
November	114,2	119,6	139,5	103,4	112,9	114,9	107,6	105,8	117,9	93,6	112,1	147,9	101,6	113,5	120,4
December	114,0	118,8	137,5	103,4	112,8	114,9	107,2	105,9	117,5	93,4	112,2	147,9	101,4	113,1	120,5
1967 Januari	113,8	118,0	135,8	103,3	112,8	114,9	107,1	105,7	117,4	93,6	113,4	147,9	101,0	112,8	121,2
Februari	114,1	118,2	135,6	103,7	113,1	115,2	107,0	106,1	117,4	93,2	113,6	153,3	100,6	113,7	121,6
Maart	114,6	122,4	137,9	109,3	112,8	114,8	105,8	106,0	116,9	91,9	113,8	153,3	100,0	113,4	121,4
April	114,0	122,1	137,4	109,1	112,0	114,4	104,3	104,4	116,3	91,2	113,8	153,3	98,6	112,8	121,1
Mei	113,9	123,3	138,3	110,5	111,6	114,3	103,7	104,5	116,3	91,0	110,9	154,7	98,4	112,2	120,6
Juni	113,6	121,2	133,0	110,8	111,7	114,7	102,3	105,0	116,4	90,1	110,8	156,4	98,2	111,9	121,2
Juli	112,6	115,5	127,6	105,1	111,8	115,0	103,3	105,2	116,9	90,0	111,1	156,4	98,3	112,0	121,3
Augustus	112,7	117,9	134,6	103,9	111,4	115,0	101,9	104,7	117,1	89,7	110,0	156,4	97,8	111,9	120,8
September	112,2	114,9	131,6	101,1	111,5	115,0	101,9	105,2	117,1	89,0	110,2	156,9	97,6	112,0	121,1
Oktober	111,8	113,1	132,2	97,6	111,5	115,2	101,6	105,1	117,3	89,1	110,7	156,9	97,3	112,5	121,0
November	112,6	115,1	136,2	98,2	112,0	115,4	102,8	105,2	117,1	89,6	112,3	156,9	97,6	113,1	121,5
December	112,9	115,8	137,4	98,4	112,1	115,6	102,5	105,2	117,6	90,5	112,4	156,9	97,7	113,3	121,5
1968 Januari	112,7	114,7	135,7	97,8	112,2	115,7	102,5	105,9	117,8	90,4	112,1	157,2	97,6	113,6	121,6
Februari	112,5	112,7	133,8	95,8	112,5	115,8	103,5	106,3	118,9	90,4	112,1	157,6	97,6	114,5	121,8
Maart	112,7	113,5	135,9	95,8	112,5	115,8	103,3	105,2	118,7	90,3	112,8	158,3	97,6	114,4	121,8
April	112,7	114,4	137,1	96,4	112,2	116,1	101,7	104,5	117,4	90,7	112,8	158,6	97,5	113,4	121,9
Mei	112,6	114,6	138,0	96,2	112,1	118,6	101,5	104,5	117,0	90,9	110,6	158,7	97,9	113,3	121,4
Juni	112,2	111,7	133,1	94,6	112,3	116,1	101,6	104,6	117,2	91,7	110,2	158,7	98,2	113,8	121,4
Juli	112,5	113,1	133,2	96,9	112,3	116,2	101,1	104,7	117,1	91,8	110,4	158,7	98,3	113,7	121,3
Augustus	113,4	117,1	141,4	97,9	112,4	116,2	101,5	104,5	117,0	92,0	112,0	158,7	98,1	113,8	121,7
September	114,2	120,6	142,5	102,9	112,7	116,4	101,8	105,0	117,1	92,3	112,0	158,7	98,0	114,5	121,8

* Indexcijfers oorspronkelijk berekend op basis 1936-38 = 100 omgezet in basis 1953 = 100.

VII - 3. — INDEXCIJFERS VAN DE GROOTHANDELSPRIJZEN IN BELGIE

Basis 1953 = 100

Bron : M.E.Z.

INHEEMSE EN INGEVOERDE INDUSTRIELE PRODUKTEN

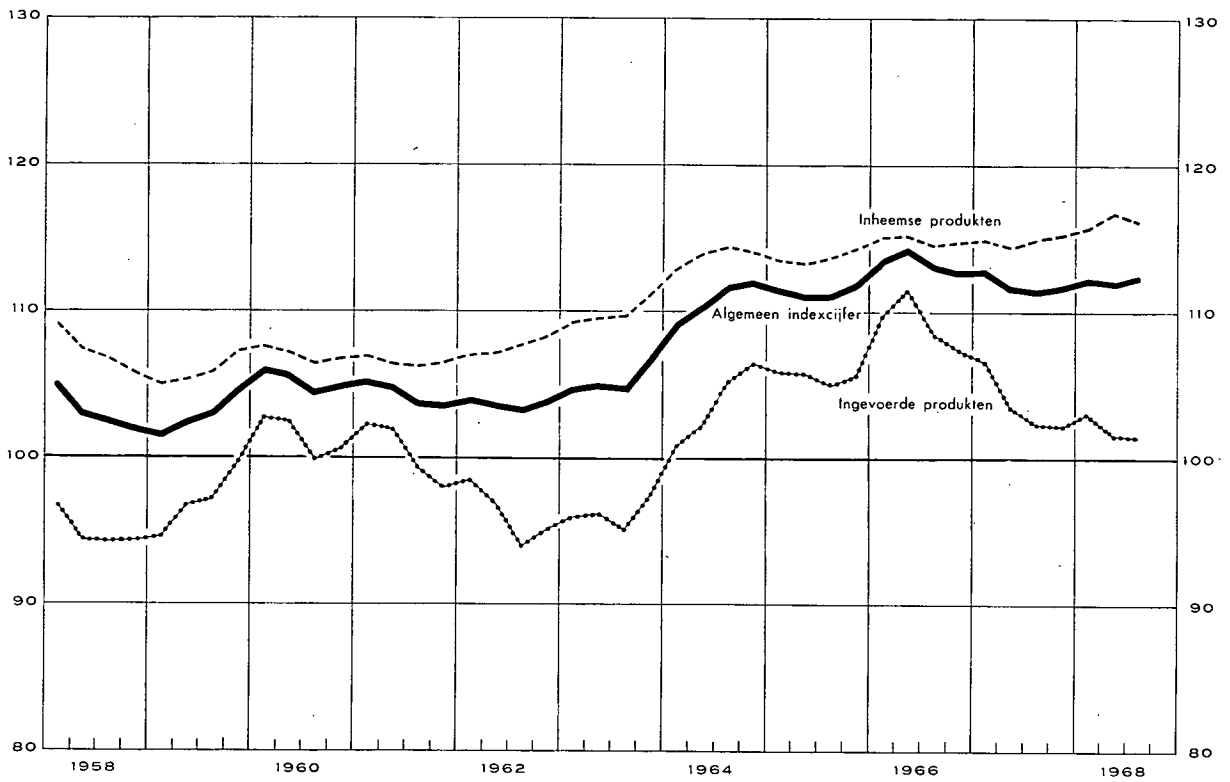

INHEEMSE EN INGEVOERDE INDUSTRIELE PRODUKTEN :

Prijzen in de drie produktiestadia

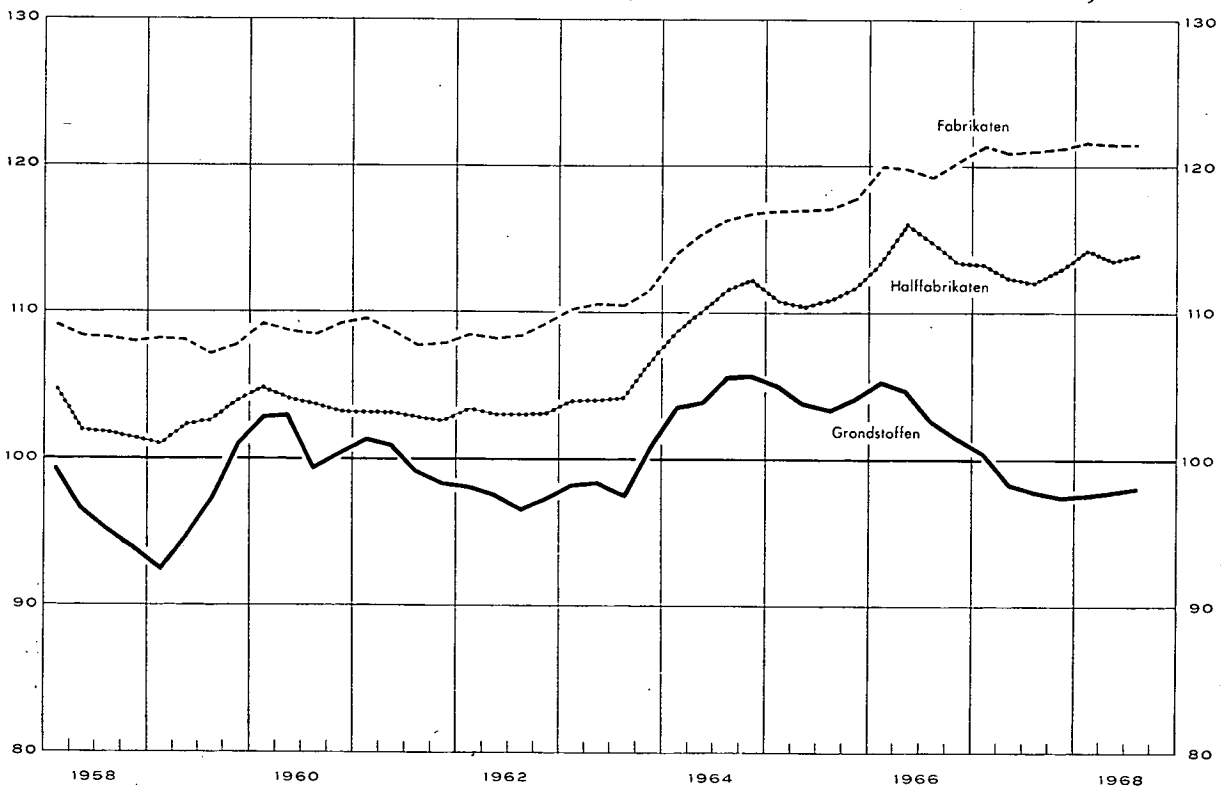

VII - 4. — INDEXCIJFERS VAN DE KLEINHANDELSPRIJZEN EN VAN DE PRIJZEN BIJ CONSUMPTIE IN BELGIE

Basis 1953 = 100 ¹

Bron : Ministerie van Economische Zaken.

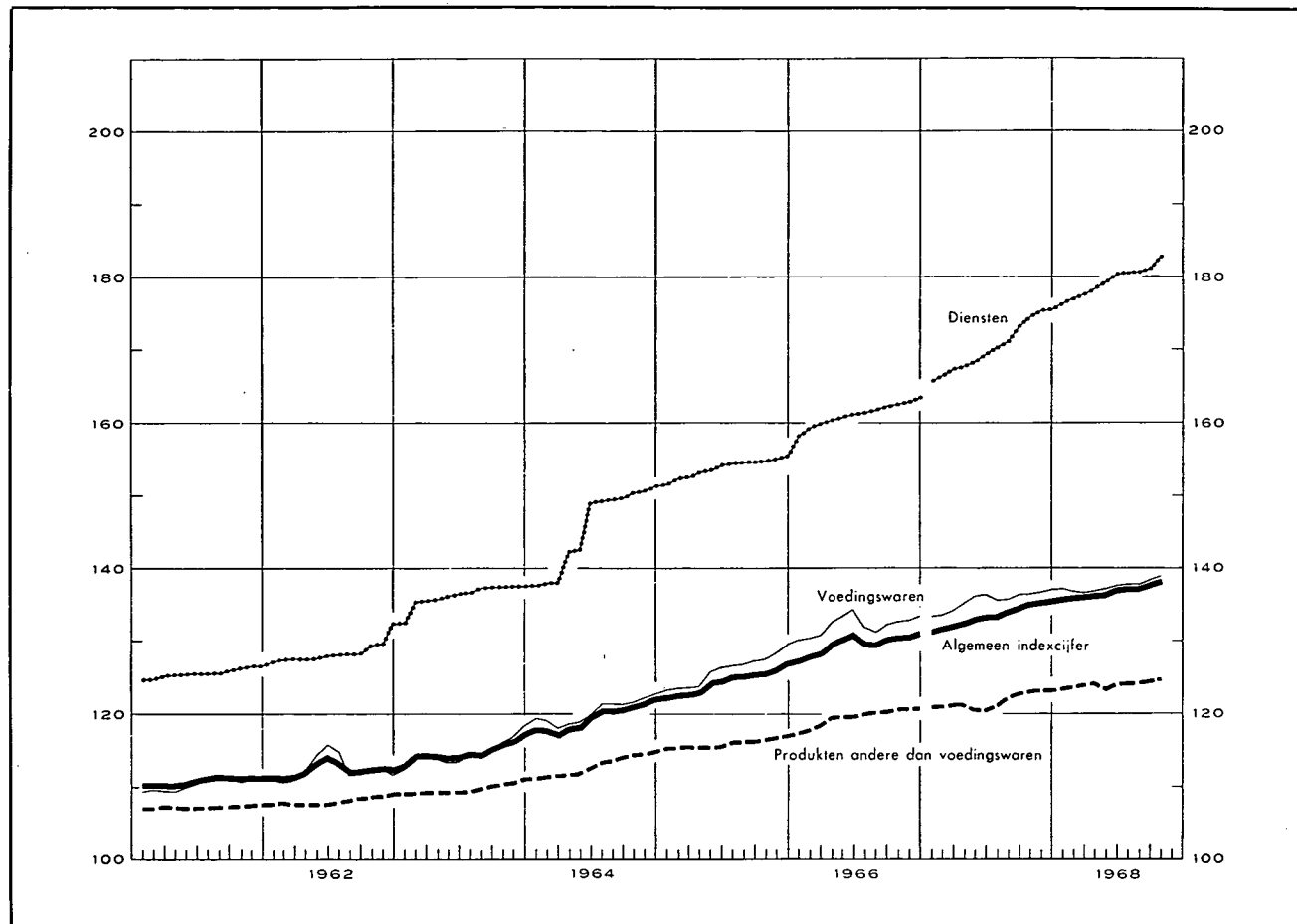

¹ Met ingang van januari 1967 worden de gegevens, welke dienen om bovenstaande grafiek op te maken, niet meer rechtstreeks berekend, maar vloeien die gegevens voort uit de omzetting op basis 1953 = 100 van het indexcijfer bij consumptie (cfr. tabel 4 b.) dat sedert januari 1968 het indexcijfer van de kleinhandelsprijzen vervangt. De gebruikte omzettingcoëfficiënt is de verhouding van de twee indexcijfers voor het jaar 1966, nl. 1,2992 voor het algemene indexcijfer.

VII - 4 a. — INDEXCIJFERS VAN DE KLEINHANDELSPRIJZEN

Basis 1953 = 100

Bron : Ministerie van Economische Zaken.

Maandgemiddelden of maanden	Algemeen indexcijfer 63 producten		Voedingswaren 35 producten		Producten andere dan voedingswaren 25 producten		Diensten 5 diensten	
	1966	1967	1966	1967	1966	1967	1966	1967
1960	109,97		109,3		107,0		122,6	
1961	111,06		110,5		107,4		125,7	
1962	112,62		112,5		108,3		128,5	
1963	115,04		114,7		109,9		136,3	
1964	119,84		120,3		113,1		145,7	
1965	124,71		126,0		116,2		153,8	
1966	129,92		132,2		119,8		161,1	
1967	133,62		135,5		122,6		172,1	
	1966	1967	1966	1967	1966	1967	1966	1967
1 ^e kwartaal	128,13	131,81	130,4	133,9	118,1	121,5	159,1	165,9
2 ^e kwartaal	130,52	133,59	133,5	136,5	119,8	122,0	160,7	168,4
3 ^e kwartaal	130,06	133,99	131,9	135,5	120,3	123,2	161,7	173,6
4 ^e kwartaal	130,96	135,09	133,0	136,2	120,9	123,6	162,9	180,8
Januari	127,68	131,43	130,1	133,5	117,6	121,2	158,1	165,2
Februari	128,07	131,67	130,3	133,7	118,0	121,4	159,2	165,8
Maart	128,63	132,32	130,9	134,5	118,8	122,0	159,9	166,6
April	129,93	133,25	132,7	135,9	119,7	122,2	160,3	167,4
Mei	130,56	133,71	133,5	136,8	119,9	121,9	160,8	167,9
Juni	131,08	133,81	134,2	136,7	119,9	122,0	161,1	169,6
Juli	129,94	133,56	131,9	135,5	120,1	122,4	161,3	172,2
Augustus	129,85	133,93	131,6	135,4	120,3	123,5	161,7	172,8
September	130,38	134,49	132,3	135,7	120,6	123,7	162,2	175,8
Oktober	130,80	134,76	132,8	135,8	120,9	123,5	162,5	179,8
November	130,88	135,16	132,9	136,3	120,9	123,6	162,9	181,2
December	131,19	135,35	133,4	136,6	121,0	123,7	163,3	181,4

¹ Het indexcijfer der kleinhandelsprijzen, basis 1953 = 100, zoals het is opgenomen in deze tabel, werd voor de laatste keer in december 1967 berekend. Het werd vervangen door een nieuw indexcijfer, « Prijsindexcijfer bij consumptie » genaamd, met als basis 1966 = 100. Zie tabel VII - 4 b. hierna.

VII - 4 b. — PRIJSINDEXCIJFERS BIJ CONSUMPTIE IN BELGIE

Jaren 1967 en 1968

Basis 1966 = 100

Bron : Ministerie van Economische Zaken.

Maandgemiddelden of maanden	Algemeen indexcijfer 147 produkten		Voedingswaren 60 produkten		Produkten andere dan voedingswaren 48 produkten		Diensten 39 diensten	
	1967	1968	1967	1968	1967	1968	1967	1968
1967	102,91		102,52		101,84		105,83	
1 ^e kwartaal	101,59	104,74	101,13	103,53	101,25	103,41	103,34	109,94
2 ^e kwartaal	102,48	105,25	102,78	103,77	101,07	103,57	104,66	111,27
3 ^e kwartaal	103,29	105,95	102,78	104,43	102,12	103,95	106,55	112,21
4 ^e kwartaal	104,27		103,41		102,94		108,76	
Januari	101,34	104,67	100,86	103,71	101,09	103,27	102,84	109,59
Februari	101,57	104,73	101,05	103,54	101,19	103,41	103,32	109,88
Maart	101,87	104,83	101,47	103,35	101,46	103,56	103,85	110,36
April	102,21	105,05	102,22	103,56	101,35	103,66	104,16	110,66
Mei	102,52	105,16	103,02	103,69	100,90	103,37	104,54	111,24
Juni	102,71	105,54	103,11	104,06	100,95	103,67	105,29	111,91
Juli	102,83	105,74	102,55	104,29	101,42	103,77	105,92	112,09
Augustus	103,23	105,84	102,67	104,24	102,29	103,92	106,21	112,18
September	103,80	106,26	103,12	104,75	102,65	104,17	107,52	112,37
Oktober	104,04	106,67	103,09	105,12	102,81	104,32	108,44	113,55
November	104,33		103,49		102,98		108,89	
December	104,44		103,64		103,04		108,96	

Bibliografische referenties : *Statistisch Jaarboek voor België.* — *Statistisch Tijdschrift van het N.I.S.* — *Arbeidsblad.* — *Industrie*, tijdschrift van het V.B.N. — *Recherches économiques de Louvain* (I.E.S.P.O.). — *De Belgische Textielnijverheid*, tijdschrift van Febeltex. — *Der Volkswirt.* — *Wirtschaft und Statistik.* — *Bulletin mensuel de statistique* (O.V.N.). — *Monthly Digest of Statistics.* — *Bulletin statistique de l'I.N.S.E.E.* — *Principaux indicateurs économiques* (O.E.S.O.). — *Données statistiques* (Raad van Europa.) — Financiële dagbladen : *Agéfi*, *Het Financieele Dagblad*, *The Financial Times*, *Le Nouveau Journal.* — *Mededelingen van het Verbond der Belgische Nijverheid.*

VIII. — BUITENLANDSE HANDEL VAN DE B.L.E.U.

INVOER, UITVOER EN HANDELSBALANS

Maandgemiddelden in miljarden franken

Bron: N.I.S.

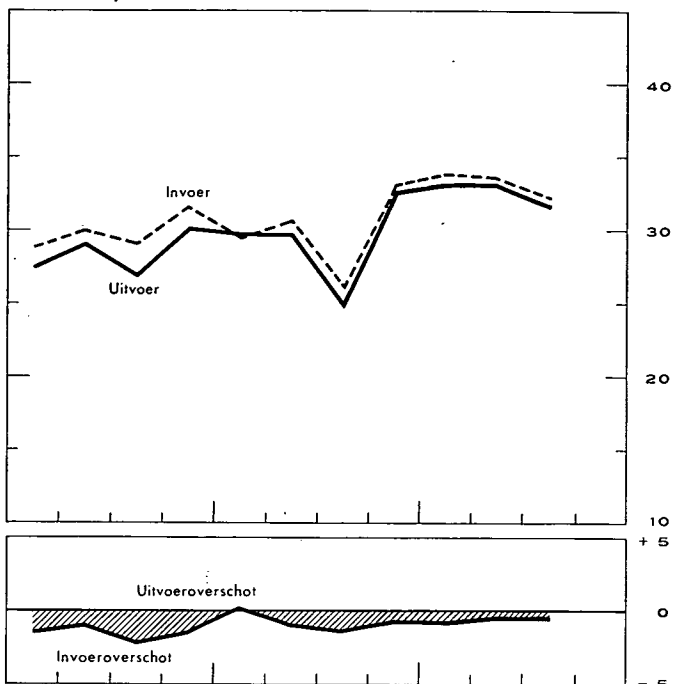
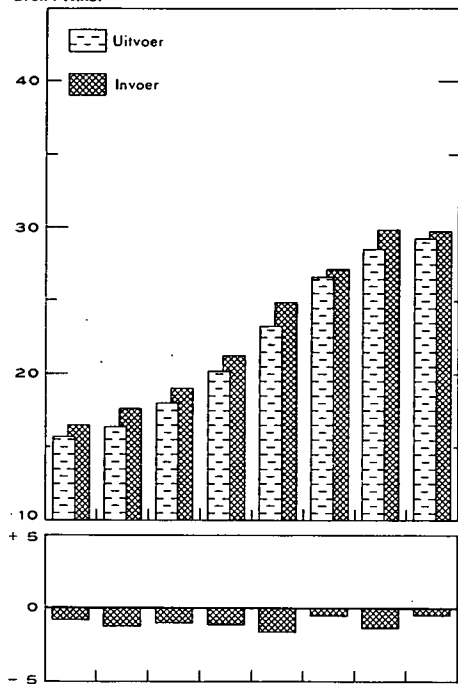

Bron: N.I.S.- Berekeningen N.B.B.

INDEXCIJFERS VAN HET VOLUME

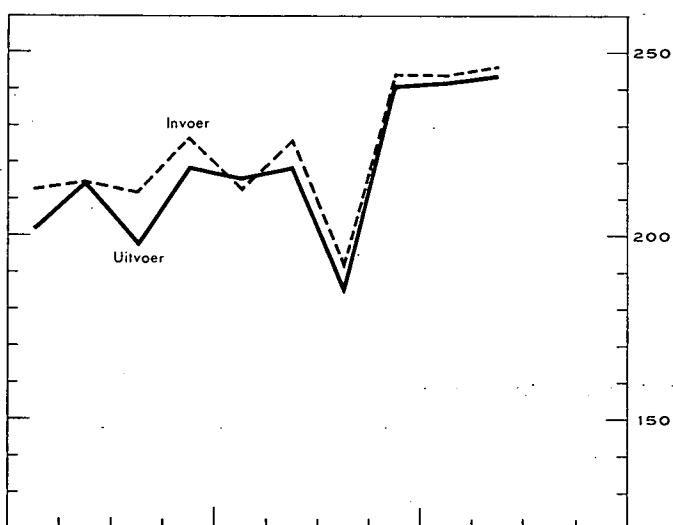
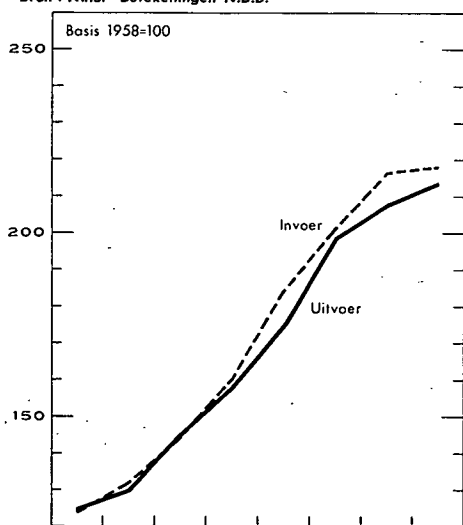

INDEXCIJFERS VAN DE GEMIDDELDE WAARDEN PER EENHEID EN VAN DE RUILVUET

Bron: N.I.S.- Berekeningen N.B.B.

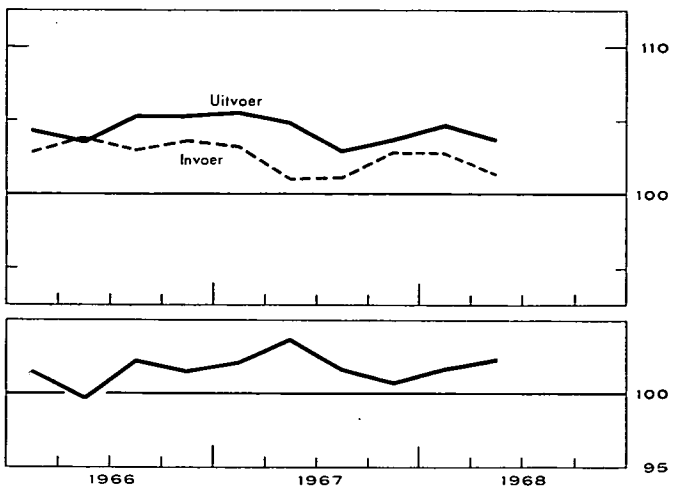
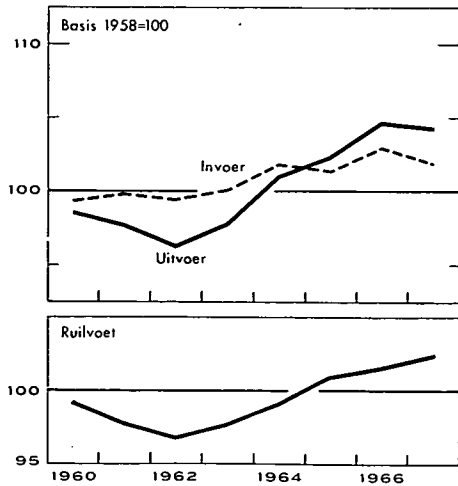

VIII - 1. — BUITENLANDSE HANDEL VAN DE B.L.E.U. — ALGEMENE TABEL

Maandgemiddelden of maanden	Bron : N.I.S.				Bron : N.I.S. — Berekeningen N.B.B.				
	Waarde (miljarden franken)			Percentage uitvoer invoer	Indexcijfer basis 1958 = 100				ruilvoet 1
	Invoer	Uitvoer	Handels- balans		hoeveelheid		prijzen		
				invoer	uitvoer	bij invoer	bij uitvoer		
1960	16,5	15,7	— 0,8	95	123,8	125,0	99,4	98,7	99,3
1961	17,6	16,4	— 1,2	93	132,3	130,0	99,9	97,8	97,9
1962	19,0	18,0	— 1,0	95	144,6	145,1	99,5	96,4	96,9
1963	21,3	20,2	— 1,1	95	160,5	157,9	100,1	97,9	97,8
1964	24,9	23,3	— 1,6	94	184,4	175,7	101,9	101,1	99,2
1965	27,1	26,6	— 0,5	98	201,5	199,1	101,4	102,4	101,0
1966	29,9	28,5	— 1,4	95	216,4	207,9	103,0	104,8	101,7
1967	29,9	29,3	— 0,6	98	218,3	214,3	101,9	104,4	102,5
1967 1 ^e kwartaal	29,5	29,8	+ 0,3	101	213,4	216,0	103,3	105,6	102,2
2 ^e kwartaal	30,7	29,8	— 0,9	97	225,7	219,1	101,1	104,9	103,8
3 ^e kwartaal	26,3	25,0	— 1,3	95	192,8	186,1	101,2	103,0	101,8
4 ^e kwartaal	33,2	32,6	— 0,6	98	244,1	241,3	102,9	103,8	100,9
1968 1 ^e kwartaal	34,0	33,2	— 0,8	98	244,1	242,2	102,9	104,8	101,8
2 ^e kwartaal	33,6	33,2	— 0,4	99	246,5	243,9	101,4	103,8	102,4
3 ^e kwartaal	32,3	31,9	— 0,4	99					
1967 Januari-September	28,8	28,2	— 0,6	98					
1968 Januari-September ... v	33,3	32,8	— 0,5	98					
1967 Juli	23,1	26,2	+ 3,1	113					
Augustus	29,9	22,8	— 7,1	76					
September	25,7	26,4	+ 0,7	103					
Oktober	31,9	34,9	+ 3,0	109					
November	34,6	30,8	— 3,8	89					
December	32,6	32,2	— 0,4	99					
1968 Januari	31,1	31,2	+ 0,1	100					
Februari	35,1	33,5	— 1,6	96					
Maart	35,3	35,0	— 0,3	99					
April	32,3	35,0	+ 2,7	109					
Mei	35,2	33,1	— 2,2	94					
Juni	30,9	31,4	+ 0,5	102					
Juli	31,3	34,3	+ 3,0	110					
Augustus	31,9	27,5	— 4,4	86					
September	33,5	33,8	+ 0,3	101					

1 Ruilvoet = $\frac{\text{indexcijfer van de uitvoerprijzen}}{\text{indexcijfer van de invoerprijzen}}$

N. B. — 1^o Wegens de verbeteringen van de cumulatieve cijfers, stemmen de kwartaalcijfers en de cijfers van de eerste x maanden niet noodzakelijk overeen met het gemiddelde van de maandcijfers.

2^o Wat de indexcijfers van de hoeveelheid, de prijzen en de ruilvoet betreft, wijkt het gemiddelde van de kwartaalcijfers af van het jaarlijks indexcijfer omdat in dat laatste ook seizoenproducten en sommige artikelen waarvan de bewegingen sporadisch zijn, worden opgenomen.

VIII - 2. — UITVOER VAN DE B.L.E.U. — Verdeling volgens de aard der produkten

(Miljarden franken)

Bron : Nationaal Instituut voor de Statistiek (indeling van de N.B.B. volgens de Type-classificatie voor de internationale handel van de O.V.N.).

Maandgemiddelden of maanden	IJzer- en staal- produkten	Metaal- verwer- king	Non-ferro- metalen	Textiel	Scheikun- dige produkten	Steen- kolen- nijverheid	Petroleum- nijverheid	Glas en spiegelglas	Parels en edelge- steenten	Landbouw- produkten	Diversen	Totaal
1960	3,5	3,2	1,3	2,4	1,2	0,2	0,5	0,5	0,7	0,4	1,8	15,7
1961	3,1	3,8	1,3	2,6	1,2	0,2	0,4	0,4	0,8	0,5	2,1	16,4
1962	3,20	4,34	1,36	2,92	1,28	0,22	0,46	0,52	0,83	0,68	2,20	18,01
1963	3,21	5,03	1,54	3,23	1,46	0,25	0,66	0,50	0,96	0,89	2,43	20,16
<i>Nieuwe reeks</i>												
1963	3,21	4,80	1,54	3,23	1,46	0,25	0,66	0,50	0,96	0,89	2,66	20,16
1964	3,75	5,85	1,84	3,56	1,65	0,27	0,65	0,57	1,17	0,84	3,14	23,29
1965	4,13	7,07	2,22	3,78	2,02	0,18	0,69	0,58	1,22	1,16	3,54	26,59
1966	3,95	7,34	2,81	4,17	2,19	0,12	0,67	0,61	1,50	1,22	3,87	28,45
1967	4,24	7,53	2,63	3,85	2,45	0,13	0,68	0,67	1,54	1,54	4,04	29,30
1966 4 ^e kwartaal ...	3,99	8,11	2,69	4,25	2,41	0,13	0,64	0,65	1,67	1,51	4,17	30,22
1967 1 ^e kwartaal ...	4,40	7,73	2,83	4,00	2,47	0,12	0,61	0,65	1,52	1,52	3,94	29,79
2 ^e kwartaal ...	4,49	8,08	2,52	3,84	2,37	0,14	0,71	0,64	1,47	1,43	4,07	29,76
3 ^e kwartaal ...	3,62	6,02	2,23	3,25	2,14	0,13	0,69	0,59	1,46	1,35	3,54	25,02
4 ^e kwartaal ...	4,45	8,30	2,95	4,33	2,82	0,13	0,72	0,80	1,72	1,84	4,58	32,64
1968 1 ^e kwartaal ...	4,80	8,54	3,44	4,19	2,95	0,09	0,82	0,73	1,63	1,78	4,26	33,23
2 ^e kwartaal ...	4,63	8,61	3,23	4,14	2,91	0,10	0,85	0,72	1,78	1,66	4,56	33,19
1967 November	4,38	7,72	2,56	4,14	2,72	0,11	0,62	0,74	1,88	1,71	4,26	30,84
December	4,06	8,40	3,32	4,14	2,73	0,12	0,63	0,73	1,61	1,79	4,62	32,15
1968 Januari	4,61	8,38	2,88	4,02	2,73	0,11	0,68	0,73	1,31	1,70	4,02	31,17
Februari	5,10	8,03	3,73	4,22	3,02	0,09	0,86	0,73	1,72	1,73	4,28	33,51
Maart	4,74	9,20	3,70	4,28	3,08	0,07	0,92	0,71	1,86	1,89	4,56	35,01
April	4,80	9,04	3,89	4,27	3,10	0,11	0,84	0,72	1,75	1,74	4,76	35,02
Mei	4,54	8,46	3,11	4,12	2,84	0,10	0,72	0,75	2,27	1,71	4,52	33,14
Juni	4,53	8,41	2,69	4,02	2,78	0,08	1,00	0,67	1,34	1,55	4,36	31,43
Juli	4,97	8,33	3,43	4,21	3,30	0,12	0,89	0,66	2,11	1,64	4,67	34,33
Augustus	4,36	5,84	2,57	3,51	2,95	0,10	0,98	0,65	1,11	1,46	3,95	27,48

N. B. — De inhoud van elke rubriek stemt met de benaming overeen, zelfs indien de produkten worden vervaardigd door een nijverheidstak die een andere hoofdactiviteit heeft.
— Voor een overzicht van de buitenlandse handel van 1967 : zie *Tijdschrift voor Documentatie en Voorlichting*, XLIIIe jaargang, deel I, nr 6, juni 1968.

VIII - 3. — INVOER VAN DE B.L.E.U. — Verdeling volgens het gebruik der produkten

(Miljoenen franken)

Bron : Nationaal Instituut voor de Statistiek — Berekeningen door de N.B.B.

Maandgemiddelden	Produktiegoederen bestemd voor														Verbruiksgoederen				Uit- rustings- goede- ren 13	14 Diver- sen	Alge- meen totaal				
	Totaal	de metaal- nijver- heid 1	de textiel- bedrij- ven 2	de land- bouw- en de voe- dings- bedrij- ven 2	de dia- mant- nijver- heid 3	de hout- nijver- heid 4	de leder- nijver- heid 5	de papier en gra- fische nijver- heid 6	de tabaks- nijver- heid 7	de bouw- bedrij- ven 8	de rubber- nijver- heid 9	de petro- leum- raffina- derijen 10	diverse produktiesectoren				Totaal	niet duurzame							
													brandstoffen		schei- kundige pro- dukten 11	metaal- pro- dukten 12		andere pro- dukten 13				voedingsmiddelen		duur- zame 14	
													vloeiba- re 8	andere 9								dier- lijke pro- dukten 15	plant- aardige pro- dukten 16		andere 17
1957	9.814	2.827	1.427	1.045	532	227	124	147	88			1.022	717	401	1.257	2.844	404	767		1.673	1.643	1	14.302		
1958	8.596	2.437	935	1.059	451	193	106	121	94			957	700	410	1.133	2.758	351	742		1.665	1.682	1	13.037		
1959	9.682	2.858	1.088	1.170	675	206	142	244	98	111		897	677	445	1.071	2.969	376	751	275	1.567	1.689	1	14.341		
1960	11.453	3.808	1.270	1.278	773	271	172	244	105	227		946	652	666	1.041	3.085	359	804	313	1.609	1.950	...	16.488		
1960	11.549	3.922	1.271	1.300	773	272	172	245	104	222	88	595	351	685	667	235	647	3.089	353	798	307	1.631	1.850	...	16.488
1961	12.070	4.045	1.472	1.245	793	285	196	247	109	242	81	623	344	724	696	277	691	3.285	395	812	309	1.769	2.223	1	17.579
1962	12.987	4.388	1.581	1.464	771	267	197	237	103	253	75	659	415	732	764	311	720	3.423	377	846	314	1.886	2.568	3	18.981
1963	14.395	4.700	1.662	1.480	938	316	219	265	119	290	82	933	393	960	898	344	796	4.019	462	920	360	2.277	2.883	3	21.300
1963	14.400	4.705	1.662	1.480	938	316	219	265	119	290	82	933	393	960	898	344	796	3.937	462	920	360	2.195	2.884	79	21.300
1964	16.390	5.343	1.958	1.591	1.126	397	233	293	140	360	88	992	405	985	1.087	454	938	4.976	696	1.050	402	2.828	3.464	83	24.913
1965	17.618	6.076	1.759	1.782	1.174	378	242	295	161	396	98	1.110	360	940	1.235	519	1.093	5.849	802	1.220	481	3.346	3.509	94	27.070
1966	19.740	7.195	1.855	2.024	1.508	403	258	317	147	487	109	1.033	420	851	1.384	538	1.211	6.110	829	1.295	515	3.471	4.000	42	29.892
1967	19.324	6.566	1.559	2.168	1.398	394	219	326	185	498	123	1.229	475	827	1.503	617	1.237	6.429	963	1.379	592	3.495	4.117	30	29.900
1966 3 ^e kwartaal	18.980	6.926	1.632	2.011	1.377	473	214	312	150	493	101	1.073	337	769	1.413	528	1.173	6.020	864	1.245	526	3.385	4.042	24	29.066
1966 4 ^e kwartaal	20.734	7.567	1.715	2.306	1.671	472	228	352	155	487	112	1.047	454	816	1.474	580	1.298	6.427	918	1.382	551	3.576	4.375	58	31.594
1967 1 ^e kwartaal	19.065	6.583	1.668	2.205	1.377	324	237	321	165	436	124	1.179	517	742	1.450	544	1.193	6.306	834	1.281	607	3.584	4.058	30	29.459
1967 2 ^e kwartaal	19.418	6.802	1.556	2.018	1.519	367	233	312	179	531	123	956	391	940	1.490	726	1.275	6.753	1.286	1.515	598	3.354	4.479	27	30.677
1967 3 ^e kwartaal	16.579	5.317	1.276	1.911	1.409	441	170	302	130	467	107	858	369	747	1.360	584	1.131	5.995	861	1.249	556	3.329	3.671	35	26.280
1967 4 ^e kwartaal	22.232	7.561	1.737	2.539	1.286	443	237	370	265	558	139	1.923	623	880	1.713	609	1.349	6.662	872	1.472	608	3.710	4.261	26	33.181
1968 1 ^e kwartaal	22.828	8.532	1.821	2.224	1.736	311	265	298	121	453	146	1.578	641	953	1.787	551	1.411	6.805	974	1.324	632	3.875	4.273	51	33.957
1968 2 ^e kwartaal	22.298	8.269	1.739	1.953	1.768	371	222	362	147	530	146	1.491	519	978	1.826	576	1.401	7.145	1.182	1.466	651	3.846	4.116	49	33.608

* Benaderende cijfers verkregen aan de hand van de oude tariefposten.

1 Rubriek vanaf 1960 gewijzigd.

a) door opnemng van sommige produkten die voordien ingedeeld waren hetzij bij de « Produktiegoederen bestemd voor diverse produktiesectoren : andere produkten », hetzij bij de « Duurzame verbruiksgoederen », hetzij bij de « Uitrustingsgoederen » ;

b) door uitsluiting van produkten die voortaan opgenomen worden bij de « Produktiegoederen bestemd voor diverse produktiesectoren : andere produkten ». Die rubriek omvat, zowel vóór als na 1960, de losse stukken van autovoertuigen.

Rubriek vanaf 1963 gewijzigd door het opnemen van produkten die voordien deel uitmaakten van de rubriek « Duurzame verbruiksgoederen ».

2 Rubriek gewijzigd wegens opnemng van produkten die voordien deel uitmaakten van de rubriek « Niet duurzame verbruiksgoederen — andere dan voedingsmiddelen ». Die rubriek omvat, zowel vóór als na 1960, de graangewassen.

3 De nieuwe reeks omvat de schoenen van alle aard, behalve die van rubber.

4 Rubriek die vanaf 1959 gewijzigd werd door opnemng van produkten die voordien gerangschikt waren onder het hoofd « Produktiegoederen bestemd voor diverse produktiesectoren : andere produkten ».

5 Vanaf 1959, nieuwe rubriek, waarvan de inhoud voordien hoofdzakelijk voorkwam onder het hoofd « Produktiegoederen bestemd voor diverse produktiesectoren : andere produkten ».

6 Vanaf 1960, nieuwe rubriek waarvan de inhoud voordien voorkwam onder de rubriek « Produktiegoederen bestemd voor diverse produktiesectoren : scheikundige en andere produkten ».

7 Vanaf 1960, nieuwe rubriek, waarvan de inhoud voordien voorkwam onder de rubriek « Produktiegoederen bestemd voor diverse produktiesectoren : vloeibare brandstoffen ».

8 Rubriek gesplitst sedert 1960 : zie noot 7.

9 Vanaf 1960, nieuwe rubriek, waarvan de inhoud voordien hoofdzakelijk voorkwam onder de rubriek « Produktiegoederen bestemd voor diverse produktiesectoren : andere produkten ».

10 Gewijzigde rubriek, zie noot 1, 4, 5, 6 en 9.

11 Vanaf 1959, nieuwe rubriek, waarvan de inhoud voordien hoofdzakelijk voorkwam onder het hoofd « Duurzame verbruiksgoederen ».

12 Rubriek gewijzigd.

a) in 1959 : zie noot 11.

b) in 1960 door opnemng van produkten uit de rubriek « Uitrustingsgoederen » en door overplaatsing van andere produkten naar de « Produktiegoederen bestemd voor de metaalindustrie en de metaalverwerkende nijverheid ».

c) in 1964, door uitsluiting van produkten die opgenomen worden bij de « Produktiegoederen bestemd voor de metaalnijverheid en de metaalverwerkende nijverheid » en onder de rubriek « Diverse goederen ».

13 Gewijzigde rubriek : zie noot 12 b) en door de produkten gaande naar « Produktiegoederen bestemd voor de metaalindustrie en de metaalverwerkende nijverheid ».

14 Rubriek die vooral sedert 1963 produkten omvat waarvoor een vertrouwelijk tarief geldt.

VIII - 4a. — INDEXCIJFERS VAN DE GEMIDDELDE WAARDEN PER EENHEID *

Basis 1958 = 100

Bron : Nationaal Instituut voor de Statistiek — Berekeningen door de N.B.B.

	1959	1960	1961	1962	1963	1964	1965	1966	1967	1966		1967				1968	
										3e kwart.	4e kwart.	1e kwart.	2e kwart.	3e kwart.	4e kwart.	1e kwart.	2e kwart.
INVOER (C.I.F.) — Verdeling volgens gebruik der produkten																	
Produktiegoederen	98,6	100,8	100,2	98,7	98,9	100,4	99,0	100,5	99,2	101,3	101,2	100,7	98,4	98,3	100,3	100,1	98,9
Verbruiksgoederen	96,9	96,9	99,0	98,9	100,0	102,3	105,1	105,9	104,6	104,8	106,8	106,4	103,0	103,7	104,9	104,3	102,5
Uitrustingsgoederen	92,1	97,5	101,1	106,5	108,4	110,8	108,0	112,2	112,1	109,5	113,2	112,9	113,1	114,1	114,8	116,5	113,7
Totaal ...	97,4	99,4	99,9	99,5	100,1	101,9	101,4	103,0	101,9	103,0	103,7	103,3	101,1	101,2	102,9	102,9	101,4
UITVOER (F.O.B.) — Verdeling volgens aard der produkten																	
IJzer- en staalnijverheid	93,2	103,0	98,5	93,7	91,3	92,6	92,7	92,0	91,4	92,1	92,7	91,9	91,7	91,3	90,6	89,9	89,8
Metaalverwerkende bedrijven	95,2	93,0	94,8	95,3	100,0	102,6	104,0	106,8	109,7	106,3	108,7	108,5	112,2	107,7	110,1	109,3	108,3
Non-ferro metalen	111,4	116,6	110,7	109,4	111,2	123,3	137,6	167,3	159,4	178,9	169,4	169,5	155,6	153,6	159,9	181,2	175,7
Textiel	94,7	100,0	101,2	100,7	103,7	109,1	106,8	106,3	104,7	106,5	107,4	108,1	105,0	104,2	102,0	101,7	99,0
Scheikundige produkten	98,6	98,2	98,7	94,7	92,4	94,2	96,2	95,7	94,3	95,7	95,2	94,2	94,2	94,1	93,5	92,4	93,8
Steenkolennijverheid	81,8	74,6	70,3	71,9	81,9	96,8	78,5	73,9	71,9	70,2	73,9	68,1	71,7	72,1	75,9	76,6	73,8
Petroleumnijverheid	93,9	85,2	85,2	83,2	80,8	78,5	77,9	74,2	74,5	73,6	71,0	72,1	71,7	76,7	77,3	80,0	77,1
Glas en spiegelglas	100,1	99,5	101,1	99,8	96,6	99,1	98,4	99,4	105,2	100,6	101,4	102,6	98,8	102,4	102,4	103,6	103,1
Landbouwprodukten	99,3	98,2	100,3	105,0	114,3	109,3	114,1	118,5	114,4	110,8	119,2	116,6	119,0	112,2	110,7	111,8	111,4
Cement	97,6	94,6	99,0	98,3	98,6	100,2	101,6	100,1	100,8	99,7	99,9	101,6	100,8	100,7	100,1	99,4	100,0
Steengroeven	96,1	101,6	98,2	96,8	95,4	96,1	98,5	97,9	100,6	96,2	97,5	103,6	99,5	98,6	100,6	104,0	100,2
Ceramik	97,8	88,3	91,1	95,7	100,7	109,4	111,3	115,8	116,1	119,3	113,2	114,3	115,0	119,6	115,2	115,4	118,0
Hout en meubelen	96,5	98,3	99,3	97,0	99,0	104,7	107,8	111,1	113,2	110,1	112,1	112,5	113,4	112,4	113,9	112,4	111,6
Huiden, leder en schoeisel	109,0	110,6	110,3	108,8	102,7	107,6	114,7	127,1	119,3	129,6	123,5	124,7	119,5	119,3	112,9	113,2	112,3
Papier en boeken	92,6	94,5	92,4	95,3	92,7	95,4	98,5	99,0	98,5	100,8	97,6	99,1	96,1	98,9	99,8	100,7	96,8
Bewerkte tabak	95,3	95,7	100,5	111,7	105,7	100,7	112,6	117,9	120,1	118,6	117,9	112,0	119,2	127,9	120,6	128,0	127,8
Rubber	97,4	92,6	88,4	86,2	83,0	84,1	84,4	83,4	82,5	86,2	87,4	82,9	80,5	82,9	83,9	79,7	83,0
Voedingsbedrijven	91,1	91,1	91,1	89,6	94,2	97,7	98,3	98,5	97,8	99,0	95,7	97,8	98,7	96,0	98,0	95,0	94,0
Diversen	99,1	95,3	90,1	87,8	88,9	93,0	87,4	78,9	78,8	82,3	79,8	86,7	78,4	73,2	78,8	80,7	82,1
Totaal ...	96,4	98,7	97,8	96,4	97,9	101,1	102,4	104,8	104,4	105,4	105,4	105,6	104,9	103,0	103,8	104,8	103,8
INDEXCIJFERS VAN DE RUILVOET ¹																	
Totaal ...	99,0	99,3	97,9	96,9	97,8	99,2	101,0	101,7	102,5	102,3	101,6	102,2	103,8	101,8	100,9	101,8	102,4

¹ Indexcijfers van de ruilvoet : $\frac{\text{indexcijfer van de gemiddelde waarden per eenheid bij de uitvoer (f.o.b.)}}{\text{indexcijfer van de gemiddelde waarden per eenheid bij de invoer (c.i.f.)}}$

* Zie 2^o onder N. B. van tabel VIII-1.

VIII - 4b. — INDEXCIJFERS VAN HET VOLUME *

Basis 1958 = 100

Bron : Nationaal Instituut voor de Statistiek — Berekeningen door de N.B.B.

	1959	1960	1961	1962	1963	1964	1965	1966	1967	1966		1967				1968	
										3e kwart.	4e kwart.	1e kwart.	2e kwart.	3e kwart.	4e kwart.	1e kwart.	2e kwart.
INVOER (C.I.F.) — Verdeling volgens gebruik der produkten																	
Produktiegoederen	111,3	124,4	130,9	145,6	159,7	178,5	194,6	211,5	209,6	203,4	220,7	204,3	211,5	179,4	243,2	243,8	241,9
Verbruiksgoederen	110,9	121,5	128,1	131,8	152,4	188,1	214,4	226,8	240,9	228,1	236,9	238,8	260,1	232,0	255,2	257,8	275,8
Uitrustingsgoederen	112,5	122,9	147,7	161,4	179,3	214,1	221,8	233,1	234,7	238,2	250,9	226,8	253,6	207,9	238,9	230,9	231,2
Totaal ...	111,4	123,8	132,3	144,6	160,5	184,4	201,5	216,4	218,3	212,2	226,9	213,4	225,7	192,8	244,1	244,1	246,5
UITVOER (F.O.B.) — Verdeling volgens aard der produkten																	
IJzer- en staalnijverheid	110,8	127,4	117,5	127,3	130,9	151,6	166,0	160,4	173,4	158,7	161,0	178,8	183,0	148,4	183,5	199,4	193,7
Metaalverwerkende bedrijven	109,1	130,5	141,2	164,6	175,0	208,2	250,5	260,0	259,5	225,2	280,3	262,9	277,2	213,7	286,0	288,8	298,9
Non-ferro metalen	111,3	124,3	131,9	135,2	150,7	162,5	175,3	182,8	179,3	182,1	174,1	181,5	176,4	157,6	200,7	206,4	199,4
Textiel	119,6	129,5	139,0	158,5	170,0	177,6	192,7	212,9	199,7	196,7	214,1	201,0	199,3	172,0	231,2	224,1	227,3
Scheikundige produkten	115,6	115,3	123,4	130,3	151,0	166,4	198,0	217,2	241,1	214,4	241,2	252,8	232,2	212,6	279,8	295,6	284,5
Steenkolennijverheid	78,8	82,3	90,7	88,1	85,6	78,2	63,6	45,0	51,6	46,4	51,0	50,7	57,4	50,4	47,9	33,2	36,9
Petroleumnijverheid	100,1	103,8	97,2	107,1	154,3	156,0	166,1	168,4	170,4	201,8	166,6	158,5	184,2	166,7	172,4	191,5	206,2
Glas en spiegelglas	130,2	143,7	145,1	168,8	169,5	188,1	190,2	198,6	208,9	172,5	208,5	206,1	212,1	173,2	239,7	230,2	228,1
Landbouwprodukten	96,9	100,1	110,5	138,0	158,3	157,2	208,0	210,3	273,4	236,7	256,7	283,9	259,1	250,0	349,5	338,7	313,3
Cement	114,5	108,2	111,3	109,2	99,3	115,8	133,7	114,6	106,3	119,9	107,0	90,3	117,1	105,7	112,5	91,3	133,1
Steengroeven	111,4	117,6	131,6	154,0	173,9	204,9	212,1	211,3	221,7	220,4	215,3	188,3	240,7	213,8	245,5	207,7	231,0
Ceramiek	120,7	172,7	229,3	196,3	206,7	250,5	258,0	228,6	232,5	243,8	253,9	231,1	226,8	203,7	270,0	222,0	240,9
Hout en meubelen	129,4	162,3	205,5	287,1	349,4	399,0	450,1	489,3	521,6	445,1	533,4	523,1	532,8	447,2	589,6	546,6	599,3
Huiden, leder en schoeisel	120,9	124,4	160,1	175,8	195,5	209,2	217,1	223,8	227,8	197,8	231,2	221,1	216,2	214,0	266,3	254,0	242,2
Papier en boeken	114,0	133,4	140,2	161,8	181,7	205,9	234,9	274,1	292,2	253,2	308,9	295,5	294,7	256,3	330,3	320,3	340,4
Bewerkte tabak	126,2	147,9	178,8	167,2	216,0	278,0	336,4	329,7	374,5	338,1	346,2	326,4	373,2	369,6	429,6	366,3	382,4
Rubber	117,0	124,8	148,1	165,6	187,0	222,0	261,1	281,2	300,9	257,2	284,9	277,5	326,2	274,7	327,0	337,9	375,2
Voedingsbedrijven	112,8	130,5	154,1	185,8	209,9	234,0	278,0	291,6	312,9	290,5	330,8	273,8	328,9	285,2	374,4	324,8	384,9
Diversen	117,4	138,5	147,9	153,7	155,1	159,9	177,6	207,3	206,5	199,6	233,2	208,5	194,9	193,4	241,1	230,0	217,9
Totaal ...	111,6	125,0	130,0	145,1	157,9	175,7	199,1	207,9	214,3	197,5	218,8	216,0	219,1	186,1	241,3	242,2	243,9

* Zie 2^o onder N. B. van tabel VIII-1.

VIII - 5. — GEOGRAFISCHE SPREIDING VAN DE BUITENLANDSE HANDEL VAN DE B.L.E.U.

(Miljarden franken)

Bron : Nationaal Instituut voor de Statistiek.

Maandgemiddelden of maanden	West-Duitsland 1			Frankrijk 1			Nederland		
	invoer	uitvoer	handelsbalans	invoer	uitvoer	handelsbalans	invoer	uitvoer	handelsbalans
1959	2,34	1,82	- 0,52	1,80	1,25	- 0,55	2,26	2,92	+ 0,66
1960	2,81	2,48	- 0,33	2,24	1,64	- 0,60	2,45	3,35	+ 0,90
1961	3,14	2,51	- 0,63	2,59	1,84	- 0,75	2,69	3,83	+ 1,14
1962	3,55	3,18	- 0,37	2,77	2,24	- 0,53	2,80	4,11	+ 1,31
1963	4,10	3,73	- 0,37	3,20	2,94	- 0,26	3,14	4,55	+ 1,41
1964	5,12	4,83	- 0,29	3,65	3,53	- 0,12	3,67	5,34	+ 1,67
1965	5,76	5,81	+ 0,05	4,15	3,86	- 0,29	4,02	5,87	+ 1,85
1966	6,47	6,00	- 0,47	4,65	4,60	- 0,05	4,37	6,33	+ 1,96
1967	6,33	5,80	- 0,53	4,43	5,19	+ 0,76	4,50	6,29	+ 1,79
1967 2 ^e kwartaal	6,38	5,89	- 0,49	4,25	5,27	+ 1,02	4,76	6,58	+ 1,82
3 ^e kwartaal	5,79	5,12	- 0,67	3,86	4,27	+ 0,41	4,10	5,65	+ 1,55
4 ^e kwartaal	7,05	6,73	- 0,32	5,02	5,71	+ 0,69	4,75	6,81	+ 2,06
1968 1 ^e kwartaal	6,97	6,57	- 0,40	5,11	5,92	+ 0,81	4,82	6,96	+ 2,14
2 ^e kwartaal	6,85	6,87	+ 0,02	4,80	5,50	+ 0,70	4,99	7,56	+ 2,57
3 ^e kwartaal	6,63	7,03	+ 0,40	4,79	6,04	+ 1,25	4,83	6,46	+ 1,63
1967 Augustus	6,00	5,03	- 0,97	3,66	3,11	- 0,55	4,58	5,10	+ 0,52
September	6,14	5,74	- 0,40	4,05	4,74	+ 0,69	4,64	6,33	+ 1,69
Oktober	7,01	6,84	- 0,17	5,28	5,77	+ 0,49	4,96	7,25	+ 2,29
November	7,20	7,06	- 0,14	4,81	5,47	+ 0,66	4,94	6,44	+ 1,50
December	6,91	6,28	- 0,63	4,89	5,86	+ 0,97	4,33	6,76	+ 2,43
1968 Januari	6,44	6,37	- 0,07	4,54	5,74	+ 1,20	4,61	6,46	+ 1,85
Februari	6,89	6,14	- 0,75	5,24	5,80	+ 0,56	4,80	6,80	+ 2,00
Maart	7,50	7,18	- 0,32	5,50	6,20	+ 0,70	4,98	7,62	+ 2,64
April	6,99	7,08	+ 0,09	5,16	6,29	+ 1,13	4,92	8,15	+ 3,23
Mei	7,15	7,02	- 0,13	4,35	5,41	+ 1,06	5,14	7,14	+ 2,00
Juni	6,35	6,52	+ 0,17	3,54	4,80	+ 1,26	4,73	7,43	+ 2,70
Juli	6,64	7,12	+ 0,48	5,26	7,09	+ 1,83	3,97	6,61	+ 2,64
Augustus	6,30	6,38	+ 0,08	4,37	4,49	+ 0,12	5,08	5,19	+ 0,11
September	6,96	7,59	+ 0,63	4,74	6,54	+ 1,80	5,44	7,57	+ 2,13
Maandgemiddelden of maanden	Italië			Europese Economische Gemeenschap			Totaal Europese O.E.S.O.-landen (moederlanden) 2		
	invoer	uitvoer	handelsbalans	invoer	uitvoer	handelsbalans	invoer	uitvoer	handelsbalans
1959	0,34	0,36	+ 0,02	6,74	6,35	- 0,39	8,94	8,71	- 0,23
1960	0,39	0,48	+ 0,09	7,89	7,95	+ 0,06	10,35	10,78	+ 0,43
1961	0,48	0,53	+ 0,05	8,90	8,71	- 0,19	11,51	11,68	+ 0,17
1962	0,56	0,72	+ 0,16	9,68	10,25	+ 0,57	12,50	13,25	+ 0,75
1963	0,74	1,04	+ 0,30	11,18	12,26	+ 1,08	14,33	15,51	+ 1,18
1964	0,94	0,88	- 0,06	13,38	14,58	+ 1,20	16,87	17,96	+ 1,09
1965	1,05	0,91	- 0,14	14,98	16,45	+ 1,47	18,74	20,41	+ 1,67
1966	1,22	0,94	- 0,28	16,70	17,87	+ 1,17	20,79	21,85	+ 1,06
1967	1,35	1,17	- 0,18	16,61	18,45	+ 1,84	20,66	22,47	+ 1,81
1967 2 ^e kwartaal	1,38	1,18	- 0,20	16,77	18,92	+ 2,15	20,97	22,81	+ 1,84
3 ^e kwartaal	1,26	0,94	- 0,32	15,01	15,98	+ 0,97	18,43	19,23	+ 0,80
4 ^e kwartaal	1,44	1,25	- 0,19	18,26	20,50	+ 2,24	22,54	25,06	+ 2,52
1968 1 ^e kwartaal	1,43	1,17	- 0,26	18,33	20,62	+ 2,29	23,05	25,10	+ 2,05
2 ^e kwartaal	1,44	1,32	- 0,12	18,08	21,25	+ 3,17	22,64	25,52	+ 2,88
3 ^e kwartaal	1,44	1,09	- 0,35	17,69	20,62	+ 2,93	21,93	24,54	+ 2,61
1967 Augustus	1,45	0,77	- 0,68	15,69	14,01	- 1,68	19,36	17,05	- 2,31
September	1,09	0,95	- 0,14	15,92	17,76	+ 1,84	19,37	21,09	+ 1,72
Oktober	1,53	1,24	- 0,29	18,78	21,10	+ 2,32	22,81	26,05	+ 3,24
November	1,44	1,17	- 0,27	18,39	20,14	+ 1,75	22,93	24,14	+ 1,21
December	1,31	1,33	+ 0,02	17,44	20,23	+ 2,79	21,65	24,71	+ 3,06
1968 Januari	1,27	1,11	- 0,16	16,86	19,68	+ 2,82	21,34	23,85	+ 2,51
Februari	1,56	1,09	- 0,47	18,49	19,83	+ 1,34	23,29	24,69	+ 1,40
Maart	1,46	1,31	- 0,15	19,44	22,31	+ 2,87	24,27	26,73	+ 2,46
April	1,49	1,32	- 0,17	18,56	22,84	+ 4,28	22,62	27,26	+ 4,64
Mei	1,41	1,38	- 0,03	18,05	20,95	+ 2,90	23,00	25,19	+ 2,19
Juni	1,38	1,26	- 0,12	16,00	20,01	+ 4,62	20,57	24,17	+ 3,60
Juli	1,65	1,32	- 0,33	17,52	22,14	+ 4,62	21,74	26,50	+ 4,76
Augustus	1,37	0,86	- 0,51	17,12	16,92	- 0,20	21,44	20,45	- 0,99
September	1,30	1,10	- 0,20	18,44	22,80	+ 4,36	22,61	26,66	+ 4,05

1 Het Saargebied wordt gerekend bij Frankrijk tot op het einde van het 1^e halfjaar 1959 en bij West-Duitsland vanaf het 2^e halfjaar 1959.
2 Incl. Spanje vanaf 1960.

VIII - 5. — GEOGRAFISCHE SPREIDING VAN DE BUITENLANDSE HANDEL VAN DE B.L.E.U.
(Miljarden franken)

Bron : Nationaal Instituut voor de Statistiek.

Maandgemiddelden of maanden	Verenigde Staten van Amerika			Verenigd-Koninkrijk			Landen van het sterlinggebied exclusief het Verenigd-Koninkrijk		
	invoer	uitvoer	handels- balans	invoer	uitvoer	handels- balans	invoer	uitvoer	handels- balans
1959	1,35	1,81	+ 0,46	1,19	0,81	- 0,38	1,11	0,68	- 0,43
1960	1,63	1,49	- 0,14	1,21	0,87	- 0,34	0,95	0,83	- 0,12
1961	1,56	1,50	- 0,06	1,33	0,86	- 0,47	0,95	0,81	- 0,14
1962	1,88	1,72	- 0,16	1,53	0,90	- 0,63	1,14	0,74	- 0,40
1963	1,97	1,71	- 0,26	1,76	1,16	- 0,60	1,29	0,81	- 0,48
1964	2,19	1,88	- 0,31	1,89	1,15	- 0,74	1,47	0,88	- 0,59
1965	2,29	2,22	- 0,07	2,02	1,28	- 0,74	1,57	1,03	- 0,54
1966	2,37	2,46	+ 0,09	2,21	1,34	- 0,87	1,76	1,01	- 0,75
1967	2,46	2,45	- 0,01	2,09	1,39	- 0,70	1,82	1,06	- 0,76
1967 2 ^e kwartaal	2,60	2,53	- 0,07	2,27	1,33	- 0,94	1,72	1,04	- 0,68
3 ^e kwartaal	2,22	2,06	- 0,16	1,92	1,07	- 0,85	1,46	0,85	- 0,61
4 ^e kwartaal	2,74	2,84	+ 0,10	1,98	1,63	- 0,35	2,08	1,15	- 0,93
1968 1 ^e kwartaal	2,88	3,62	+ 0,74	2,54	1,65	- 0,89	1,84	1,13	- 0,71
2 ^e kwartaal	2,84	3,12	+ 0,28	2,38	1,49	- 0,89	1,78	1,06	- 0,72
3 ^e kwartaal	2,64	2,64	...	2,36	1,29	- 1,07			
1967 Augustus	2,44	1,98	- 0,46	1,93	0,94	- 0,99	2,25	0,88	- 1,37
September	1,95	1,97	+ 0,02	2,05	1,17	- 0,88	1,20	0,84	- 0,36
Oktober	2,35	3,29	+ 0,94	1,58	1,87	+ 0,29	1,67	1,37	- 0,30
November	2,69	2,55	- 0,14	2,19	1,41	- 0,78	2,75	0,96	- 1,79
December	3,14	2,69	- 0,45	2,15	1,61	- 0,54	1,74	1,07	- 0,67
1968 Januari	2,64	3,11	+ 0,47	2,42	1,46	- 0,96	1,30	0,96	- 0,34
Februari	2,98	3,85	+ 0,87	2,62	1,87	- 0,75	1,96	1,31	- 0,65
Maart	3,00	3,93	+ 0,93	2,56	1,63	- 0,93	2,21	1,12	- 1,09
April	2,66	3,02	+ 0,36	1,87	1,52	- 0,35	1,91	1,08	- 0,83
Mei	3,21	3,36	+ 0,15	2,77	1,48	- 1,29	1,70	1,16	- 0,54
Juni	2,58	2,98	+ 0,40	2,48	1,45	- 1,03	1,56	0,92	- 0,64
Juli	2,48	3,08	+ 0,60	2,43	1,47	- 0,96	2,12	1,07	- 1,05
Augustus	2,85	2,61	- 0,24	2,50	1,14	- 1,36	1,76	1,15	- 0,61
September	2,58	2,22	- 0,36	2,15	1,27	- 0,88			
Maandgemiddelden of maanden	Latijns-Amerika 1			Kongo en Rwanda-Burundi			Comecon		
	invoer	uitvoer	handels- balans	invoer	uitvoer	handels- balans	invoer	uitvoer	handels- balans
1959	0,64	0,72	+ 0,08	0,81	0,38	- 0,43	0,31	0,25	- 0,06
1960	0,75	0,68	- 0,07	1,11	0,26	- 0,85	0,32	0,40	- 0,08
1961	0,72	0,64	- 0,08	0,96	0,19	- 0,77	0,36	0,39	+ 0,03
1962	0,85	0,58	- 0,27	0,76	0,21	- 0,55	0,43	0,36	- 0,07
1963	0,92	0,46	- 0,46	0,71	0,21	- 0,50	0,48	0,31	- 0,17
1964	0,96	0,61	- 0,35	0,86	0,28	- 0,58	0,49	0,32	- 0,17
1965	0,97	0,63	- 0,34	0,87	0,30	- 0,57	0,51	0,39	- 0,12
1966	1,04	0,62	- 0,42	1,31	0,30	- 1,01	0,58	0,50	- 0,08
1967	1,24	0,67	- 0,57	1,08	0,24	- 0,84	0,57	0,65	+ 0,08
1967 1 ^e kwartaal	1,14	0,68	- 0,46	0,74	0,22	- 0,52	0,56	0,50	- 0,06
2 ^e kwartaal	1,40	0,62	- 0,78	1,38	0,28	- 1,10	0,53	0,69	+ 0,16
3 ^e kwartaal	1,20	0,52	- 0,68	0,81	0,24	- 0,57	0,57	0,57	...
4 ^e kwartaal	1,21	0,86	- 0,35	1,40	0,22	- 1,18	0,62	0,83	+ 0,21
1968 1 ^e kwartaal	1,39	0,67	- 0,72	1,63	0,31	- 1,32	0,64	0,64	...
2 ^e kwartaal	1,39	0,77	- 0,62	1,34	0,30	- 1,04	0,60	0,66	+ 0,06
1967 Juli	1,24	0,54	- 0,70	0,44	0,29	- 0,15	0,47	0,66	+ 0,19
Augustus	1,70	0,58	- 1,12	1,49	0,23	- 1,26	0,64	0,60	- 0,04
September	0,67	0,42	- 0,25	0,49	0,20	- 0,29	0,59	0,46	- 0,13
Oktober	1,24	1,04	- 0,20	1,60	0,24	- 1,36	0,52	0,93	+ 0,41
November	1,14	0,56	- 0,58	1,22	0,24	- 0,98	0,67	0,80	+ 0,13
December	1,24	0,97	- 0,27	1,39	0,18	- 1,21	0,67	0,75	+ 0,08
1968 Januari	1,58	0,60	- 0,98	1,36	0,39	- 0,97	0,55	0,65	+ 0,10
Februari	1,33	0,81	- 0,52	1,97	0,25	- 1,72	0,63	0,62	- 0,01
Maart	1,26	0,60	- 0,66	1,55	0,27	- 1,28	0,73	0,65	- 0,08
April	1,59	0,93	- 0,66	0,60	0,30	- 0,30	0,64	0,65	+ 0,01
Mei	1,49	0,67	- 0,82	1,32	0,27	- 1,05	0,57	0,70	+ 0,13
Juni	1,07	0,71	- 0,36	1,80	0,34	- 1,46	0,58	0,63	+ 0,05
Juli	1,02	0,67	- 0,35	0,84	0,40	- 0,44	0,53	0,60	+ 0,07
Augustus	1,30	0,66	- 0,64	1,28	0,33	- 0,95	0,56	0,47	- 0,09

1 Omvat : Midden-Amerika, Zuid-Amerika en Mexico.

Bibliografische referenties : Maandelijks bulletin over de buitenlandse handel van de B.L.E.U. — Statistisch Jaarboek voor België. — Statistisch Tijdschrift van het N.I.S. — Industrie, tijdschrift van de V.B.N. — De Belgische Textielnijverheid, maandelijks tijdschrift van Febeltex. — Belgisch Handelstijdschrift van de Belgische Dienst voor de Buitenlandse Handel. — Handelsoversicht van de Nederlandsche Kamer van Koophandel voor België en Luxemburg. — Bulletins statistiques : Commerce extérieur (O.E.S.O.). — Statistical Papers : Direction of International Trade (O.V.N.). — Algemeen Statistisch Bulletin (Statistisch Bureau van de Europese Gemeenschappen). — Recherches économiques de Louvain (I.E.S.P.O.).

IX. — BETALINGSBALANS
VAN DE BELGISCH-LUXEMBURGSE ECONOMISCHE UNIE
IX - 1. — ALGEMENE BETALINGSBALANS

Jaarcijfers
 (Miljarden franken)

	1962	1963	1964	1965	1966	1967		
						Ontvangsten	Uitgaven	Saldo
1. Goederen- en dienstentransacties :								
1.1 Goederentransacties :								
1.11 Uitvoer en invoer ¹	- 6,4	- 9,0	- 8,7	- 2,6	- 16,6	283,3	287,2	- 3,9
1.12 Loonwerk	+ 3,8	+ 3,3	+ 5,2	+ 6,6	+ 8,1	10,9	3,1	+ 7,8
1.13 Arbitrage (netto)	+ 3,1	+ 2,4	+ 5,4	+ 3,2	+ 5,3	5,4	—	+ 5,4
1.2 Niet-monetair goud	- 0,5	- 0,7	- 0,8	- 2,0	- 1,5	0,5	2,9	- 2,4
1.3 Vracht- en verzekeringskosten voor goederen- vervoer ²	+ 0,7	- 0,3	- 0,4	- 0,4	- 0,3	14,3	12,7	+ 1,6
1.4 Andere vervoerkosten	- 0,2	+ 0,8	+ 1,0	+ 1,1	+ 0,4	5,5	4,9	+ 0,6
1.5 Reisverkeer	- 2,2	- 3,2	- 3,4	- 4,1	- 4,5	12,1	18,5	- 6,4
1.6 Opbrengsten uit investeringen	+ 0,1	- 1,0	- 0,9	+ 0,6	+ 1,1	16,4	15,2	+ 1,2
1.7 Overheidstransacties niet elders vermeld	- 0,2	- 1,0	- 2,3	+ 0,3	+ 0,2	9,8	6,1	+ 3,7
1.8 Overige :								
1.81 Grensarbeiders	+ 3,7	+ 4,0	+ 4,0	+ 4,1	+ 4,0	5,9	1,6	+ 4,3
1.82 Overige	+ 1,5	+ 0,1	+ 0,2	+ 0,7	- 0,1	25,2	24,5	+ 0,7
Totaal 1 ...	+ 3,4	- 4,6	- 0,7	+ 7,5	- 3,9	389,3	376,7	+ 12,6
2. Overdrachten :								
2.1 Particulieren	+ 2,6	+ 2,5	+ 3,0	+ 2,5	+ 1,6	7,8	6,3	+ 1,5
2.2 Staat	- 1,8	- 3,1	- 2,4	- 2,4	- 2,5	0,3	4,3	- 4,0
Totaal 2 ...	+ 0,8	- 0,6	+ 0,6	+ 0,1	- 0,9	8,1	10,6	- 2,5
3. Kapitaalverkeer van de overheid :								
3.1 Staat ³ :								
3.11 Verplichtingen :								
3.111 Contractuele aflossingen	- 1,3	- 2,2	- 2,3	- 3,3	- 1,8	—	1,9	- 1,9
3.112 Andere transacties	- 0,2	+ 5,0	+ 2,8	- 2,0	- 0,4	2,8	6,8	- 4,0
3.12 Tegoeden	- 0,7	- 0,4	- 0,1	- 0,5	- 0,3	0,1	0,5	- 0,4
3.2 Andere overheid :								
3.21 Verplichtingen	+ 0,3	...	+ 1,0	0,5	- 0,5
3.22 Tegoeden	+ 0,1	+ 0,1	+ 0,1
Totaal 3 ...	- 1,8	+ 2,5	+ 1,5	- 5,8	- 2,5	2,9	9,7	- 6,8
4. Kapitaalverkeer van de bedrijven en particulieren :								
4.1 Overheidsbedrijven	- 0,1	- 0,1	+ 0,3	+ 1,7	+ 0,7	...	1,3	- 1,3
4.2 Niet-geldscheppende financiële instellingen van de overheidssector	- 0,7	+ 0,7	+ 2,0	+ 0,4	+ 1,0	4,0	1,8	+ 2,2
4.3 Particuliere sector 4 (netto cijfers) :								
4.31 Belgisch-Luxemburgse investeringen en beleggingen in het buitenland :								
4.311 Effecten	- 3,6	- 5,5	- 1,3	- 2,1	- 6,5	—	5,3	- 5,3
4.312 Directe investeringen	}	- 4,0	- 5,4	- 2,0	- 0,4	—	2,6	- 2,6
4.313 Onroerende goederen				- 1,3	- 1,7	—	1,5	- 1,5
4.314 Overige	- 0,3	1,3	—	+ 1,3
4.32 Buitenlandse investeringen en beleg- gingen in de B.L.E.U. :								
4.321 Effecten	+ 0,8	+ 0,8	+ 0,1	+ 0,5	- 0,2	2,8	—	+ 2,8
4.322 Directe investeringen	}	+ 8,9	+ 12,1	+ 7,1	+ 7,0	11,5	—	+ 11,5
4.323 Onroerende goederen				+ 0,2	- 0,3	—	0,2	- 0,2
4.324 Overige				+ 0,7	+ 0,7	0,9	—	+ 0,9
4.33 Niet onderscheiden investeringen en beleggingen	- 0,8	+ 1,3	+ 1,0	+ 0,8	+ 0,6	0,3	—	+ 0,3
Totaal 4 ...	+ 0,4	+ 2,1	+ 8,8	+ 6,0	+ 0,6	20,8	12,7	+ 8,1
5. Vergissingen en weglatingen (netto)	+ 1,4	+ 0,6	+ 0,5	+ 0,7	+ 0,3	0,9	—	+ 0,9
Totaal 1 tot 5 ...	+ 4,2	...	+ 10,7	+ 8,5	- 6,4	422,0	409,7	+ 12,3
6. Financiering van het totaal :								
6.1 Herfinanciering buiten de geldscheppende instellingen van commerciële vorderingen op het buitenland	+ 0,2	+ 0,1	...	+ 1,2	- 1,1	—	—	+ 2,7
6.2 Mutaties van de goudvoorraad en de netto- deviezenpositie van de geldscheppende instel- lingen :								
6.21 Nationale Bank	- 1,7	+ 11,2	+ 12,6	+ 8,0	+ 1,7	—	—	+ 12,4
6.22 Overige	+ 5,7	- 11,3	- 1,9	- 0,7	- 7,0	—	—	- 2,8

¹ Voor een deel van de uitvoer en van de invoer zijn het c.i.f.-cijfers, d.w.z. inclusief de vracht- en verzekeringskosten voor het goederenvervoer.
² Deze rubriek vermeldt, in ontvangsten en uitgaven, slechts een deel van de vracht- en verzekeringskosten voor het goederenvervoer. Het andere deel kan niet gescheiden worden van de uitvoer of van de invoer waarop het betrekking heeft en is dus begrepen in de ontvangsten en de uitgaven van rubriek 1.11 « Uitvoer en invoer » (cf. noot 1).
³ Incl. het Wegenfonds (cf. de toelichting « Hoofdstukken IX. *Betalingsbalans* en XIII, *Geldscheppende instellingen* » van het statistisch gedeelte, opgenomen in het *Tijdschrift voor Documentatie en Voorlichting* (N.B.B.) XLIIIe jaargang, deel II, n° 3, september 1968).
⁴ De cijfers na 31 december 1964 kunnen, ten gevolge van de verbetering van het statistisch materiaal, niet volstrekt vergeleken worden met die van de vorige periodes.

IX - 2. — ALGEMENE BETALINGSBALANS

Saldi per kwartaal

(Miljarden franken)

	1966			1967				1968	
	2e kwartaal	3e kwartaal	4e kwartaal	1e kwartaal	2e kwartaal	3e kwartaal	4e kwartaal	1e kwartaal v	2e kwartaal v
1. Goederen- en dienstentransacties :									
1.1 Goederentransacties :									
1.11 Uitvoer en invoer ¹	- 3,4	- 5,0	- 3,9	+ 0,1	- 0,8	- 1,3	- 1,9	- 3,3	- 3,4
1.12 Loonwerk	+ 1,8	+ 2,2	+ 1,8	+ 2,0	+ 2,2	+ 1,6	+ 2,0	+ 1,9	+ 2,3
1.13 Arbitrage	+ 1,5	+ 1,5	+ 0,5	+ 1,6	+ 1,9	+ 1,2	+ 0,7	+ 1,4	+ 2,5
1.2 Niet-monetair goud	- 0,2	- 0,5	- 0,2	- 0,5	- 0,5	- 0,1	- 1,3	- 1,2	- 0,1
1.3 Vracht- en verzekeringskosten voor goederenvervoer ²	- 0,2	...	+ 0,3	+ 0,3	+ 0,4	+ 0,6	+ 0,3	+ 0,3
1.4 Andere vervoerkosten	+ 0,1	+ 0,1	+ 0,1	+ 0,1	+ 0,2	...	+ 0,3	+ 0,1	+ 0,1
1.5 Reisverkeer	- 1,1	- 2,7	...	- 0,5	- 1,8	- 3,7	- 0,4	- 0,9	- 2,2
1.6 Opbrengsten uit investeringen ...	- 0,6	+ 1,0	+ 0,5	+ 0,2	- 0,7	+ 1,2	+ 0,5	+ 0,9	- 0,5
1.7 Overheidstransacties niet elders vermeld	+ 0,2	+ 0,4	- 0,3	+ 0,2	+ 1,2	+ 1,2	+ 1,1	+ 1,0	+ 1,3
1.8 Overige :									
1.81 Grensarbeiders	+ 0,9	+ 1,0	+ 1,1	+ 1,2	+ 1,0	+ 0,9	+ 1,2	+ 1,0	+ 0,9
1.82 Overige	- 0,1	+ 0,2	- 0,3	+ 0,1	+ 0,2	+ 0,4	...	+ 0,1	+ 0,4
Totaal 1 ...	- 0,9	- 2,0	- 0,7	+ 4,8	+ 3,2	+ 1,8	+ 2,8	+ 1,3	+ 1,6
2. Overdrachten :									
2.1 Particulieren	+ 0,3	+ 0,4	+ 0,5	+ 0,2	+ 0,2	+ 0,4	+ 0,7	+ 0,9	+ 0,4
2.2 Staat	- 0,6	- 0,7	- 0,7	- 0,7	- 0,7	- 1,1	- 1,5	- 1,5	- 0,5
Totaal 2 ...	- 0,3	- 0,3	- 0,2	- 0,5	- 0,5	- 0,7	- 0,8	- 0,6	- 0,1
3. Kapitaalverkeer van de overheid :									
3.1 Staat ³ :									
3.11 Verplichtingen :									
3.111 Contractuele aflossingen	- 0,5	- 0,5	- 0,2	- 0,6	- 0,4	- 0,5	- 0,4	- 0,7	- 0,6
3.112 Andere transacties ...	- 0,3	- 0,9	+ 1,3	- 1,9	- 2,0	- 1,8	+ 1,7	+ 0,2	- 0,5
3.12 Tegoeden	+ 0,1	...	- 0,4	...	- 0,1	...	- 0,3	- 0,1	...
3.2 Andere overheid :									
3.21 Verplichtingen	- 0,4	...	- 0,1
3.22 Tegoeden
Totaal 3 ...	- 0,7	- 1,4	+ 0,7	- 2,9	- 2,5	- 2,4	+ 1,0	- 0,6	- 1,1
4. Kapitaalverkeer van de bedrijven en particulieren :									
4.1 Overheidsbedrijven	+ 0,2	...	- 0,4	- 0,5	- 0,3	- 0,1	- 0,2	...
4.2 Niet-geldscheppende financiële instellingen van de overheidssector ...	+ 0,8	- 0,3	+ 0,2	+ 2,2	- 0,4	+ 0,5	- 0,1	- 0,2	...
4.3 Particuliere sector :									
4.31 Belgisch-Luxemburgse investeringen en beleggingen in het buitenland									
4.311 Effecten	- 1,3	- 1,0	- 1,9	- 1,2	- 1,1	- 1,4	- 1,6	- 2,0	- 3,0
4.312 Directe investeringen ..	- 0,2	- 0,6	- 0,1	- 1,1	- 0,5	+ 0,3	- 1,3	- 1,2	+ 0,2
4.313 Onroerende goederen ...	- 0,4	- 0,4	- 0,5	- 0,4	- 0,4	- 0,4	- 0,3	- 0,3	- 0,4
4.314 Overige	- 0,3	- 0,3	...	+ 0,4	+ 0,6	+ 0,3	+ 0,2	+ 0,6
4.32 Buitenlandse investeringen en beleggingen in de B.L.E.U. :									
4.321 Effecten	- 0,2	+ 0,3	- 0,3	+ 0,2	+ 0,6	+ 0,1	+ 1,9	...	- 0,3
4.322 Directe investeringen ..	+ 2,1	+ 1,8	+ 1,0	+ 1,9	+ 1,5	+ 4,5	+ 3,6	+ 4,2	+ 2,8
4.323 Onroerende goederen ...	- 0,1	- 0,1	...	- 0,1	- 0,1	- 0,1	...
4.324 Overige	+ 0,1	+ 0,3	+ 0,4	+ 0,5	+ 0,2	+ 0,2	...	- 1,1	+ 0,3
4.33 Niet onderscheiden investeringen en beleggingen									
Totaal 4 ...	+ 1,0	+ 0,1	- 1,4	+ 1,7	- 0,1	+ 4,2	+ 2,3	- 0,6	+ 0,3
5. Vergissingen en weglatingen									
Totaal 1 tot 5 ...	- 0,8	- 3,8	- 0,8	+ 3,0	+ 1,5	+ 3,1	+ 4,7	- 0,1	+ 0,9
6. Financiering van het totaal :									
6.1 Herfinanciering buiten de geldscheppende instellingen van commerciële vorderingen op het buitenland									
6.2 Mutaties van de goudvoorraad en de netto-deviezenpositie van de geldscheppende instellingen :									
6.21 Nationale Bank	+ 3,3	- 1,2	+ 2,7	- 0,5	+ 5,3	+ 0,7	+ 6,9	- 3,5	+ 0,9
6.22 Overige	- 3,5	- 2,0	- 3,9	+ 3,2	- 4,7	...	- 1,3	+ 1,5	+ 1,3

¹ Voor een deel van de uitvoer en van de invoer zijn het c.i.f.-cijfers, d.w.z. inclusief de vracht- en verzekeringskosten voor het goederenvervoer.

² Deze rubriek vermeldt, in ontvangsten en uitgaven, slechts een deel van de vracht- en verzekeringskosten voor het goederenvervoer. Het andere deel kan niet gescheiden worden van de uitvoer of van de invoer waarop het betrekking heeft en is dus begrepen in de ontvangsten en de uitgaven van rubriek 1.11 « Uitvoer en invoer » (cf. noot 1).

³ Incl. het Wegenfonds [cf. de toelichting « Hoofdstukken IX, *Betalingsbalans* en XIII, *Geldscheppende instellingen* » van het statistisch gedeelte, opgenomen in het *Tijdschrift voor Documentatie en Voorlichting* (N.B.B.) XLIIIe jaargang, deel II, nr 3, september 1968].

IX - 3. — ALGEMENE BETALINGSBALANS

Ontvangsten en uitgaven per kwartaal en samengevoegde maandsaldi

(Miljarden franken)

	1968			1968			1967	1968 v
	1e kwartaal v			2e kwartaal v				
	Ont- vangsten	Uit- gaven	Saldo	Ont- vangsten	Uit- gaven	Saldo		
1. Goederen- en dienstentransacties :								
1.1 Goederentransacties :								
1.11 Uitvoer en invoer ¹	74,8	78,1	- 3,3	76,8	80,2	- 3,4	- 2,9	- 8,3
1.12 Loonwerk	2,5	0,6	+ 1,9	2,9	0,6	+ 2,3	+ 5,5	+ 5,5
1.13 Arbitrage (netto)	1,4	—	+ 1,4	2,5	—	+ 2,5	+ 4,1	+ 3,8
1.2 Niet-monetair goud	0,2	1,4	- 1,2	0,3	0,4	- 0,1	- 1,0	- 1,3
1.3 Vracht- en verzekeringskosten voor goederenver- voer ²	3,7	3,4	+ 0,3	3,8	3,5	+ 0,3	+ 0,7	+ 1,0
1.4 Andere vervoerkosten	1,4	1,3	+ 0,1	1,4	1,3	+ 0,1	+ 0,3	+ 0,3
1.5 Reisverkeer	2,1	3,0	- 0,9	4,0	6,2	- 2,2	- 5,8	- 6,9
1.6 Opbrengsten uit investeringen	4,1	3,2	+ 0,9	4,8	5,3	- 0,5	+ 0,3	+ 0,7
1.7 Overheidstransacties niet elders vermeld	2,7	1,7	+ 1,0	3,0	1,7	+ 1,3	+ 2,2	+ 2,5
1.8 Overige :								
1.81 Grensarbeiders	1,4	0,4	+ 1,0	1,4	0,5	+ 0,9	+ 2,9	+ 2,7
1.82 Overige	6,9	6,8	+ 0,1	6,8	6,4	+ 0,4	+ 0,5	+ 1,0
Totaal 1 ...	101,2	99,9	+ 1,3	107,7	106,1	+ 1,6	+ 6,8	+ 1,0
2. Overdrachten :								
2.1 Particulieren	2,3	1,4	+ 0,9	2,0	1,6	+ 0,4	+ 0,6	+ 1,8
2.2 Staat	0,1	1,6	- 1,5	0,1	0,6	- 0,5	- 1,9	- 2,3
Totaal 2 ...	2,4	3,0	- 0,6	2,1	2,2	- 0,1	- 1,3	- 0,5
3. Kapitaalverkeer van de overheid :								
3.1 Staat ³ :								
3.11 Verplichtingen :								
3.111 Contractuele aflossingen	—	0,7	- 0,7	—	0,6	- 0,6	- 1,4	- 1,7
3.112 Andere transacties	0,3	0,1	+ 0,2	0,3	0,8	- 0,5	- 5,8	+ 0,9
3.12 Tegoeden	0,1	- 0,1	- 0,1	- 0,2
3.2 Andere overheid	- 0,4	...
3.21 Verplichtingen
3.22 Tegoeden
Totaal 3 ...	0,3	0,9	- 0,6	0,3	1,4	- 1,1	- 7,7	- 1,0
4. Kapitaalverkeer van de bedrijven en particulieren :								
4.1 Overheidsbedrijven	0,2	- 0,2	0,2	0,2	...	- 1,1	- 0,5
4.2 Niet-geldscheppende financiële instellingen van de overheidssector	0,1	0,3	- 0,2	1,1	1,1	...	+ 1,8	- 0,2
4.3 Particuliere sector (netto cijfers) :								
4.31 Belgisch-Luxemburgse investeringen en be- leggingen in het buitenland :								
4.311 Effecten	—	2,0	- 2,0	—	3,0	- 3,0	- 3,1	- 7,9
4.312 Directe investeringen	—	1,2	- 1,2	0,2	—	+ 0,2	- 1,2	- 0,7
4.313 Onroerende goederen	—	0,3	- 0,3	—	0,4	- 0,4	- 1,0	- 0,8
4.314 Overige	0,2	—	+ 0,2	0,6	—	+ 0,6	+ 0,8	+ 1,2
4.32 Buitenlandse investeringen en beleggingen in de B.L.E.U. :								
4.321 Effecten	—	...	—	0,3	- 0,3	+ 0,8	- 0,3
4.322 Directe investeringen	4,2	—	+ 4,2	2,8	—	+ 2,8	+ 5,8	+ 8,3
4.323 Onroerende goederen	—	0,1	- 0,1	...	—	...	- 0,1	- 0,1
4.324 Overige	—	1,1	- 1,1	0,3	—	+ 0,3	+ 1,2	- 0,6
4.33 Niet onderscheiden investeringen en beleg- gingen	0,1	—	+ 0,1	0,1	—	+ 0,1	+ 0,2	+ 0,2
Totaal 4 ...	4,6	5,2	- 0,6	5,3	5,0	+ 0,3	+ 4,1	- 1,4
5. Vergissingen en weglatingen (netto)	0,4	—	+ 0,4	0,2	—	+ 0,2	+ 1,1	+ 0,1
Totaal 1 tot 5 ...	108,9	109,0	- 0,1	115,6	114,7	+ 0,9	+ 3,0	- 1,8
6. Financiering van het totaal :								
6.1 Herfinanciering buiten de geldscheppende instel- lingen van commerciële vorderingen op het buiten- land	—	—	+ 1,9	—	—	- 1,3	+ 3,2	+ 1,2
6.2 Mutaties van de goudvoorraad en de nettodevie- zenpositie van de geldscheppende instellingen ...								
6.21 Nationale Bank	—	—	- 3,5	—	—	+ 0,9	+ 5,1	- 3,5
6.22 Overige	—	—	+ 1,5	—	—	+ 1,3	- 5,3	+ 0,5

¹ Voor een deel van de uitvoer en van de invoer zijn het c.i.f.-cijfers, d.w.z. inclusief de vracht- en verzekeringskosten voor het goederenvervoer.

² Deze rubriek vermeldt, in ontvangsten en uitgaven, slechts een deel van de vracht- en verzekeringskosten voor het goederenvervoer. Het andere deel kan niet gescheiden worden van de uitvoer of van de invoer waarop het betrekking heeft en is dus begrepen in de ontvangsten en de uitgaven van rubriek 1.11 « Uitvoer en invoer » (cf. noot 1).

³ Incl. het Wegenfonds (cf. de toelichting « Hoofdstukken IX, Betalingsbalans en XIII, Geldscheppende instellingen » van het statistisch gedeelte, opgenomen in het Tijdschrift voor Documentatie en Voorlichting (N.B.B.) XLIIIe jaargang, deel II, nr 3, september 1968).

Bibliografische referenties : Belgische Economische Statistieken 1941-1950 en 1950-1960 (N.B.B.). — Tijdschrift voor Documentatie en Voorlichting (N.B.B.) : XLe jaargang, deel 1, nr 1, blz. 22 « Aanpassing van bepaalde reeksen van de « Statistieken ». Hoofdstukken IX « Betalingsbalans » en XIII « Geldscheppende instellingen », XLIIIe jaargang, deel I, nr 5, blz. 601 : « De betalingsbalans van de B.L.E.U. voor 1967 ».

X. — VALUTAMARKT
1. — OFFICIELE WISSELKOERSEN VASTGESTELD DOOR DE
IN VERREKENINGSKAMER TE BRUSSEL VERGADERDE BANKIERS

(Belgische franken)

Bron : Koerslijst der Fondsen- en Wisselbeurs van Brussel.

Daggemiddelden	1 U.S. dollar	1 Franse frank	1 pond sterling	1 Nederl. gulden	1 Zwitserse frank	1 DM	100 Italiaanse lire	1 Zweedse kroon	1 Noorse kroon	1 Deense kroon	1 Canadese dollar		100 escudo	100 Oostenr. schilling	100 peseta
											Kabel	Post			
1963	49,86	10,18	139,62	13,85	11,54	12,51	8,02	9,61	6,97	7,22	46,227	46,226	174,05	193,09	—
1964	49,75	10,15	138,89	13,79	11,52	12,52	7,97	9,66	6,95	7,19	46,119	46,118	173,16	192,60	—
1965	49,64	10,13	138,78	13,79	11,47	12,43	7,94	9,62	6,94	7,18	46,042	46,041	173,07	192,21	82,88 ¹
1966	49,83	10,14	139,18	13,77	11,52	12,46	7,98	9,65	6,97	7,21	46,252	46,252	173,58	192,87	83,15
1967	49,69	10,10	{ 138,65 ⁴ 119,68 ⁵	13,79	11,48	12,46	7,96	9,63	6,95	{ 7,17 ⁴ 6,65 ⁵	46,059	46,058	172,87	192,30	{ 82,89 ⁴ 71,35 ⁵
1967 2 ^e kwartaal	49,66	10,09	138,82	13,77	11,50	12,49	7,95	9,64	6,95	7,18	45,909	45,908	173,10	192,20	82,78
3 ^e kwartaal	49,63	10,12	138,25	13,79	11,45	12,40	7,96	9,63	6,94	7,15	46,103	46,103	172,34	192,27	82,84
4 ^e kwartaal	49,64	10,12	{ 138,12 ⁶ 119,68 ⁵	13,80	11,47	12,43	7,97	9,60	6,94	{ 7,15 ⁶ 6,65 ⁵	46,127	46,125	172,50	192,05	{ 82,80 ⁶ 71,35 ⁵
1968 1 ^e kwartaal	49,66	10,09	119,50	13,77	11,44	12,42	7,95	9,62	6,95	6,66	45,750	45,750	173,47	191,92	71,26
2 ^e kwartaal	49,77	10,06	119,05	13,75	11,52	12,48	7,98	9,63	6,97	6,67	46,157	46,157	173,90	192,63	71,41
3 ^e kwartaal	50,07	10,07	119,64	13,80	11,64	12,52	8,05	9,70	7,01	6,67	46,653	46,652	174,82	193,88	71,88
1967 Augustus	49,63	10,12	138,23	13,80	11,45	12,40	7,96	9,63	6,94	7,15	46,125	46,125	172,33	192,29	82,84
September	49,63	10,12	138,17	13,80	11,43	12,40	7,97	9,62	6,94	7,16	46,148	46,149	172,23	192,23	82,89
Oktober	49,63	10,12	138,13	13,80	11,43	12,40	7,97	9,60	6,94	7,16	46,233	46,232	172,20	192,05	82,80
November	49,63	10,13	{ 138,12 ² 120,17 ³	13,80	11,49	12,45	7,97	9,59	6,94	{ 7,15 ² 6,65 ³	46,171	46,169	172,06	191,87	{ 82,80 ² 71,31 ³
December	49,65	10,12	119,48	13,81	11,50	12,46	7,95	9,61	6,95	6,66	45,965	45,962	173,28	192,24	71,36
1968 Januari	49,69	10,09	119,71	13,79	11,44	12,41	7,95	9,62	6,96	6,66	45,820	45,820	173,63	192,00	71,37
Februari	49,64	10,09	119,63	13,76	11,42	12,40	7,95	9,61	6,95	6,66	45,656	45,656	173,29	191,91	71,20
Maart	49,65	10,09	119,15	13,77	11,46	12,45	7,96	9,61	6,96	6,67	45,772	45,770	173,48	191,86	71,19
April	49,73	10,09	119,46	13,75	11,46	12,48	7,96	9,62	6,96	6,67	46,041	46,041	173,86	192,45	71,39
Mei	49,73	10,06 ⁷	118,80	13,74	11,50	12,49	7,99	9,63	6,96	6,66	46,138	46,137	173,69	192,40	71,35
Juni	49,86	10,03	118,91	13,77	11,59	12,48	8,00	9,65	6,98	6,67	46,303	46,303	174,17	193,06	71,50
Juli	49,96	10,05	119,40	13,80	11,63	12,47	8,03	9,67	7,00	6,66	46,523	46,522	174,57	193,60	71,70
Augustus	50,04	10,06	119,67	13,80	11,62	12,47	8,05	9,69	7,01	6,66	46,652	46,651	174,70	193,79	71,86
September	50,21	10,10	119,89	13,81	11,68	12,64	8,07	9,73	7,03	6,69	46,796	46,795	175,21	194,28	72,08
Oktober	50,33	10,12	120,30	13,84	11,71	12,64	8,08	9,73	7,05	6,71	46,916	46,915	175,60	194,79	72,23

¹ Gemiddelde van 12 juli tot 31 december 1965.

² Gemiddelde van 1 november tot 17 november 1967.

³ Gemiddelde van 18 november tot 30 november 1967.

⁴ Gemiddelde van 1 januari tot 17 november 1967.

⁵ Gemiddelde van 18 november tot 31 december 1967.

⁶ Gemiddelde van 1 oktober tot 17 november 1967.

⁷ Gemiddelde van 1 mei tot 24 mei 1968.

X - 2. — VALUTA'S VAN DE LID-STATEN VAN DE E.M.A.
parikoers tegenover de dollar, marges van de aan- en verkoopkoersen van de centrale banken
en uiterste noteringen te Brussel op 31 oktober 1968

Land	Parikoers (of gemiddelde koers) tegenover de U.S.-dollar 1	Marges van de koers van de U.S.-dollar in pct. van de parikoers (of van de gemiddelde koers van de dollar)		Uiterste noteringen te Brussel		
		Verkoop (+)	Aankoop (-)	aankoop 4	verkoop 5	
				in Belgische franken		voor :
Oostenrijk	26,— sch.	+ 0,769	- 0,769	189,4084	195,2519	100 sch.
België	50,— BF	+ 0,750	- 0,750	—	—	—
Denemarken	7,50 DK	+ 0,750	- 0,750	6,5674	6,7674	1 DK
Frankrijk	4,93706 FF	+ 0,748	- 0,751	9,9769	10,2806	1 FF
Duitsland	4,— DM	+ 0,750	- 0,750	12,3139	12,6889	1 DM
Griekenland	30,— Dr.	+ 0,333	- 0,333	—	—	—
IJsland	57,— IJsl.K.	+ 0,123	- 0,123	—	—	—
Italië	625,— Lire	+ 0,720	- 0,720	7,8832	8,1184	100 Lire
Nederland	3,62 Fl.	+ 0,760	- 0,760	13,6052	14,0223	1 Fl.
Noorwegen	7,14286 NK	+ 0,800	- 0,740	6,8924	7,1051	1 NK
Portugal	28,75 Esc.	+ 1,148	- 1,148	170,6499	177,2519	100 Esc.
Spanje	70,— Pesetas	+ 0,750	- 0,750	70,3651	72,5080	100 Pesetas
Zweden	5,17321 Z.K.	+ 0,759	- 0,739	9,5204	9,8101	1 Z.K.
Zwitserland	4,37282 Z.F.	+ 1,765	- 1,780	11,1517	11,7288	1 Z.F.
Turkije	9,— T.P.	+ 0,889	—	—	—	—
Verenigd-Koninkrijk	2,40 £ ²	+ 0,833 ³	- 0,833 ³	118,1075	121,9075	1 £

¹ I.M.F.-parikoers, behalve voor Zwitserland, waar de aangeduide parikoers diegene is die toegepast wordt door de centrale bank.

² Notering uitgedrukt in U.S.-dollar per pond sterling.

³ De marges van het Verenigd-Koninkrijk kunnen niet geheel met die van de andere landen vergeleken worden; zij zijn de grenzen waartussen het pond, uitgedrukt in U.S.-dollars, schommelt, terwijl voor de andere landen de marges de grenzen aanduiden van de U.S.-dollarschommelingen, uitgedrukt in nationale munt.

⁴ (Parikoers van de BF tegenover de U.S.-dollar - marge uitgedrukt in BF van de aankoopkoers van de Nationale Bank van België voor de U.S.-dollar) : (Muntpariteit van de lidstaat tegenover de U.S.-dollar + marge, uitgedrukt in de munt van deze lidstaat, van de verkoopkoers van de centrale bank van deze lidstaat voor de U.S.-dollar.)

⁵ (Parikoers in BF tegenover de U.S.-dollar + marge uitgedrukt in BF van de verkoopkoers van de Nationale Bank van België voor de U.S.-dollar) : (Muntpariteit van de lidstaat tegenover de U.S.-dollar - marge, uitgedrukt in de munt van deze lidstaat, van de aankoopkoers van de centrale bank van deze lidstaat voor de U.S.-dollar.)

XI. — RIJKSFINANCIËN ¹

1. — ONTVANGSTEN EN UITGAVEN VAN DE SCHATKIST VOORTYLOEIEND UIT DE BEGROTINGSVERRICHTINGEN ²

(Miljarden franken)

Bron : Ministerie van Financiën.

Periode	Gewone begroting			Buitengewone begroting			Totaal begrotings- saldo
	Ontvangsten	Uitgaven	Saldo	Ontvangsten	Uitgaven	Saldo	
	(1)	(2)	(3) = (1) - (2)	(4)	(5)	(6) = (4) - (5)	
1962	131,2	130,1	+ 1,1	0,5	17,8	- 17,3	- 16,2
1963	139,5	143,0	- 3,5	0,4	22,0	- 21,6	- 25,1
1964	157,8	155,3	+ 2,5	0,3	24,1	- 23,8	- 21,3
1965	172,7	176,5	- 3,8	0,2	25,2	- 25,0	- 28,8
1966	200,6	203,9	- 3,3	0,6	24,6	- 24,0	- 27,3
1967	219,6	221,7	- 2,1	0,2	28,5	- 28,3	- 30,4
1966 Eerste 11 maanden ...	181,4	185,1	- 3,7	0,5	21,9	- 21,4	- 25,1
12 maanden	200,6	203,9	- 3,3	0,6	24,6	- 24,0	- 27,3
1967 Eerste maand	21,4	19,0	+ 2,4	...	2,2	- 2,2	+ 0,2
Eerste 2 maanden ...	36,5	37,7	- 1,2	0,1	4,8	- 4,7	- 5,9
Eerste 3 maanden ...	53,7	56,4	- 2,7	0,1	7,5	- 7,4	- 10,1
Eerste 4 maanden ...	69,9	74,6	- 4,7	0,1	9,1	- 9,0	- 13,7
Eerste 5 maanden ...	86,1	92,3	- 6,2	0,1	11,0	- 10,9	- 17,1
Eerste 6 maanden ...	105,2	111,6	- 6,4	0,1	13,0	- 12,9	- 19,3
Eerste 7 maanden ...	132,5	132,0	+ 0,5	0,1	15,2	- 15,1	- 14,6
Eerste 8 maanden ...	147,9	148,9	- 1,0	0,1	17,7	- 17,6	- 18,6
Eerste 9 maanden ...	163,9	165,4	- 1,5	0,1	19,7	- 19,6	- 21,1
Eerste 10 maanden ...	183,1	185,0	- 1,9	0,2	22,6	- 22,4	- 24,3
Eerste 11 maanden ...	200,3	204,5	- 4,2	0,2	25,5	- 25,3	- 29,5
12 maanden	219,6	221,7	- 2,1	0,2	28,5	- 28,3	- 30,4
1968 Eerste maand	23,0	23,8	- 0,8	0,1	3,3	- 3,2	- 4,0
Eerste 2 maanden ...	40,2	43,9	- 3,7	0,1	6,0	- 5,9	- 9,6
Eerste 3 maanden ...	57,2	64,6	- 7,4	0,2	8,5	- 8,3	- 15,7
Eerste 4 maanden ...	75,5	83,0	- 7,5	0,2	10,4	- 10,2	- 17,7
Eerste 5 maanden ...	93,9	102,1	- 8,2	0,2	13,6	- 13,4	- 21,6
Eerste 6 maanden ...	112,2	124,5	- 12,3	0,3	15,3	- 15,0	- 27,3
Eerste 7 maanden ...	144,4	142,4	+ 2,0	0,3	18,1	- 17,8	- 15,8
Eerste 8 maanden ...	160,4	161,2	- 0,8	0,3	20,3	- 20,0	- 20,8

¹ De statistieken betreffende de Staatsschuld zijn opgenomen onder hoofdstuk XVI.

² Werkelijke ontvangsten en uitgaven gedurende iedere periode, ongeacht het begrotingsjaar waarop zij betrekking hebben, de interne overschrijvingen buiten beschouwing gelaten.

³ Van 1963 af, incl. de uitgaven van de Zelfstandige Kas voor Oorlogsschade.

XI - 2. — SCHATKISTIMPASSE EN FINANCIERING ERVAN

(Miljarden franken)

Bron : Ministerie van Financiën.

Periode	Totaal begrotings-saldo 1	Gelden van derden 2	Voor-schotten aan de publieke instellingen 3	Impasse 4 (4) = (1) + (2) + (3)	Financiering van de impasse													Beroep op de marge bij de N.B.B.	Kas-middelen van de reken-plichtigen 3 en andere schatkist-verrichtingen 17	Totaal (18) = (7) + (15) + (16) + (17)		
					Emissies van gevestigde leningen 5			Veranderingen van de vlottende schuld														
					in Belg sche franken 5	in vreemde valuta's 6	Totaal (7) = (5) + (6)	in Belgische franken													in vreemde valuta's 14	Totaal (15) = (8) tot (14)
								Op de markt uitgegeven schatkist-certificaten op half-lange termijn 8	Bank-sector 9	Para-statale sector 10	Kongo, Rwanda en Burundi 11	Diverse certi-ficaten 12	Bestuur der Postchecks 13									
1962	-16,2	- 0,5	...	-16,7	+20,1	+ 1,4	+21,5	- 1,1	+ 3,0	+ 3,9	- 0,2	- 1,7	+ 3,5	-10,7	- 3,3	- 1,4	- 0,1	+16,7				
1963	-25,1	- 3,7	- 1,5	-30,3	+17,5	...	+17,5	- 6,0	+ 3,6	- 3,5	+ 0,1	- 0,1	+ 4,1	+10,5	+ 8,7	+ 4,1	...	+30,3				
1964	-21,3	+ 0,3	...	-21,0	+24,0	...	+24,0	- 7,5	+ 3,3	- 7,6	- 0,1	+ 0,2	+ 6,4	+ 2,9	- 2,4	+ 0,6	- 1,2	+21,0				
1965	-28,8	- 0,8	- 1,7	-31,3	+22,2	...	+22,2	...	+ 5,8	+ 4,4	...	+ 0,1	+ 0,2	- 1,2	+ 9,3	- 0,8	+ 0,6	+31,3				
1966	-27,3	+ 3,1	- 6,5	-30,7	+21,0	...	+21,0	...	+ 3,4	- 3,2	...	+ 0,3	+ 3,1	+ 5,6	+ 9,2	+ 0,6	- 0,1	+30,7				
1967	-30,4	+ 1,5	- 6,7	-35,6	+21,6	...	+21,6	...	- 7,6	+14,3	...	- 0,2	- 3,8	+ 7,1	+ 9,8	- 6,9	+11,1	+35,6				
1966 Eerste 11 maand.	-25,1	+ 0,9	- 7,1	-31,3	+22,1	...	+22,1	...	+ 3,4	+ 4,1	...	+ 0,3	- 4,6	+ 5,6	+ 8,8	+ 1,0	- 0,6	+31,3				
12 maanden	-27,3	+ 3,1	- 6,5	-30,7	+21,0	...	+21,0	...	+ 3,4	- 3,2	...	+ 0,3	+ 3,1	+ 5,6	+ 9,2	+ 0,6	- 0,1	+30,7				
1967 Eerste maand	+ 0,2	- 2,5	- 0,5	- 2,8	+ 1,1	+ 9,5	...	+ 0,1	- 4,7	- 0,1	+ 5,9	- 2,5	- 0,6	+ 2,8				
Eerste 2 maand.	- 5,9	- 2,9	- 1,0	- 9,8	+ 8,1	...	+ 8,1	...	- 1,7	+12,2	...	- 0,2	- 6,6	- 1,4	+ 2,3	+ 0,2	- 0,8	+ 9,8				
Eerste 3 maand.	-10,1	- 1,5	- 1,5	-13,1	+ 8,0	...	+ 8,0	...	- 1,8	+15,1	...	- 0,2	- 6,3	- 1,6	+ 5,2	+ 0,3	- 0,4	+13,1				
Eerste 4 maand.	-13,7	- 2,1	- 2,1	-17,9	+ 7,4	...	+ 7,4	...	- 2,3	+17,6	...	- 0,3	- 3,9	- 1,6	+ 9,5	- 0,3	+ 1,3	+17,9				
Eerste 5 maand.	-17,1	- 2,3	- 2,7	-22,1	+ 5,6	...	+ 5,6	...	- 3,5	+20,6	...	- 0,3	- 5,7	+ 0,4	+11,5	+ 0,3	+ 4,7	+22,1				
Eerste 6 maand.	-19,3	- 0,7	- 3,2	-23,2	+ 8,2	...	+ 8,2	...	- 3,8	+15,0	...	- 0,3	- 5,4	+ 5,4	+10,9	+ 0,4	+ 3,7	+23,2				
Eerste 7 maand.	-14,6	- 2,3	- 3,9	-20,8	+11,8	...	+11,8	...	- 5,7	+ 8,7	...	- 0,3	- 3,4	+ 6,5	+ 5,8	- 2,1	+ 5,3	+20,8				
Eerste 8 maand.	-18,6	- 2,1	- 4,6	-25,3	+11,8	...	+11,8	...	- 2,4	+11,8	...	- 0,3	- 5,6	+ 6,7	+10,2	- 2,0	+ 5,3	+25,3				
Eerste 9 maand.	-21,1	- 1,3	- 5,3	-27,7	+11,8	...	+11,8	...	- 0,6	+12,1	...	- 0,2	- 7,2	+ 6,9	+11,0	- 0,8	+ 5,7	+27,7				
Eerste 10 maand.	-24,3	- 1,4	- 6,0	-31,7	+21,6	...	+21,6	...	- 3,6	+12,7	...	- 0,3	- 4,2	+ 7,2	+11,8	- 6,8	+ 5,1	+31,7				
Eerste 11 maand.	-29,5	- 1,1	- 6,4	-37,0	+21,6	...	+21,6	...	- 4,7	+17,9	...	- 0,3	- 6,1	+ 7,1	+13,9	- 3,8	+ 5,3	+37,0				
12 maanden	-30,4	+ 1,5	- 6,7	-35,6	+21,6	...	+21,6	...	- 7,6	+14,3	...	- 0,2	- 3,8	+ 7,1	+ 9,8	- 6,9	+11,1	+35,6				
1968 Eerste maand	- 4,0	- 2,1	- 0,4	- 6,5	+ 2,6	+ 5,2	...	- 0,1	+ 1,6	...	+ 9,3	- 2,5	- 0,3	+ 6,5				
Eerste 2 maand.	- 9,6	- 3,1	- 1,1	-13,8	+ 9,8	...	+ 9,8	...	+ 1,6	+ 3,9	...	- 0,1	- 2,2	- 0,3	+ 2,9	+ 0,9	+ 0,2	+13,8				
Eerste 3 maand.	-15,7	- 0,9	- 1,8	-18,4	+ 9,8	...	+ 9,8	...	- 0,4	+ 7,5	...	- 0,1	- 1,5	- 0,4	+ 5,1	+ 3,6	- 0,1	+18,4				
Eerste 4 maand.	-17,7	- 2,9	- 2,7	-23,3	+ 9,8	...	+ 9,8	...	- 0,5	+ 8,7	...	- 0,1	+ 3,3	- 0,3	+11,1	+ 2,8	- 0,4	+23,3				
Eerste 5 maand.	-21,6	- 4,3	- 3,3	-29,2	+ 9,8	...	+ 9,8	...	+ 0,5	+13,9	...	- 0,1	- 1,9	- 0,3	+12,1	+ 7,2	+ 0,1	+29,2				
Eerste 6 maand.	-27,3	+ 0,8	- 3,8	-30,3	+14,8	...	+14,8	...	- 0,9	+11,1	...	- 0,2	- 0,9	- 0,3	+ 8,8	+ 7,2	- 0,5	+30,3				
Eerste 7 maand.	-15,8	- 1,5	- 4,6	-21,9	+19,6	...	+19,6	...	- 2,9	- 0,3	...	- 0,2	+ 0,1	- 0,3	- 3,6	+ 5,6	+ 0,3	+21,9				
Eerste 8 maand.	-20,8	- 3,0	- 5,4	-29,2	+19,6	...	+19,6	...	+ 0,5	+ 2,4	...	- 0,2	- 2,2	+ 0,7	+ 1,2	+ 7,2	+ 1,2	+29,2				

1 Cf. tabel XI-1.

2 Van 1963 af, excl. de uitgaven van de Zelfstandige Kas voor Oorlogsschade, die sedertdien in kolom (1) zijn opgenomen.

3 Vermeerdering : (-); vermindering (+).

4 Deze kolom verschilt van kolom (3) « Schatkisttekort » van tabel XI-3. Het schatkisttekort houdt inderdaad rekening met verschillende categorieën van verrichtingen die niet in aanmerking komen bij de berekening van de Impasse. Aldus omvat het saldo van de extrabudgettaire verrichtingen, begrepen in het schatkisttekort, niet alleen de gelden van derden — kolom (2) van tabel XI-2 —, maar ook de rubriek « Kasmiddelen van de rekenplichtigen en andere schatkistverrichtingen » — kolom (17) van dezelfde tabel — alsmede de uitgaven van parastatale instellingen — in hoofdzaak het Wegenfonds — gefinancierd door uitgiften van indirecte overheidsleningen en door middel van door het Wegenfonds geaccepteerde wissels ter betaling van uitgevoerd en opgeleverd werk (Koninklijk besluit nr 41 van 29 september 1967).

5 Na aftrek van de emissiekosten en de extrabudgettaire aflossingen.

**XI - 3. — NETTOFINANCIERINGSBEHOEFTE VAN DE STAAT
EN HUN DEKKING**

(Miljarden franken)

Periode	Dekking 5									
	Totaal begrotings- saldo 1	Saldo van de extra- budgettaire verrich- tingen 2	Schatkist- tekort 3	Aflossingen van de overheids- schuld begrepen in de begrotings- uitgaven 4	Nettofinan- cierings- behoefte van de Staat	Beroep op de Belgische markt				Beroep op de buiten- landse markten 6
						Veranderingen			Totaal	
						van het uitstaand bedrag der gevestigde leningen en op de markt uitgegeven certificaten op halflange termijn 6	van de andere verpl'ch- tingen op halflange termijn 7	van de verpl'ch- tingen op korte termijn 8		
(1)	(2)	(3) = (1) + (2)	(4)	(5) = (3) + (4)	(6)	(7)	(8)	(9)	(10)	
1962	- 16,2	- 4,3	- 20,5	+ 8,2	- 12,3	+ 15,5	+ 4,6	...	+ 20,1	- 7,8
1963	- 25,1	- 9,0	- 34,1	+ 10,8	- 23,3	+ 5,7	- 1,1	+ 6,2	+ 10,8	+ 12,5
1964	- 21,3	- 6,3	- 27,6	+ 12,6	- 15,0	+ 11,9	...	+ 2,0	+ 13,9	+ 1,1
1965	- 28,8	- 7,8	- 36,6	+ 14,5	- 22,1	+ 17,2	+ 0,5	+ 9,2	+ 26,9	- 4,8
1966	- 27,3	- 4,1	- 31,4	+ 14,3	- 17,1	+ 9,2	+ 0,9	+ 2,1	+ 12,2	+ 4,9
1967	- 30,4	- 7,9	- 38,3	+ 15,3	- 23,0	+ 20,8	+ 0,7	+ 4,0	+ 25,5	- 2,5
1966 Eerste 11 m.	- 25,1	- 7,6	- 32,7	+ 13,4	- 19,3	+ 11,2	+ 0,8	+ 3,9	+ 15,9	+ 3,4
12 maanden	- 27,3	- 4,1	- 31,4	+ 14,3	- 17,1	+ 9,2	+ 0,9	+ 2,1	+ 12,2	+ 4,9
1967 Eerste maand.	+ 0,2	- 3,7	- 3,5	+ 1,8	- 1,7	- 1,7	...	+ 5,1	+ 3,4	- 1,7
Eerste 2 m.	- 5,9	- 5,0	- 10,9	+ 3,3	- 7,6	+ 5,3	...	+ 5,7	+ 11,0	- 3,4
Eerste 3 m.	- 10,1	- 3,7	- 13,8	+ 4,4	- 9,4	+ 4,4	...	+ 9,2	+ 13,6	- 4,2
Eerste 4 m.	- 13,7	- 4,8	- 18,5	+ 5,7	- 12,8	+ 4,3	+ 0,2	+ 12,7	+ 17,2	- 4,4
Eerste 5 m.	- 17,1	- 6,5	- 23,6	+ 6,9	- 16,7	+ 5,7	+ 0,4	+ 15,9	+ 22,0	- 5,3
Eerste 6 m.	- 19,3	- 6,5	- 25,8	+ 7,8	- 18,0	+ 7,7	+ 0,4	+ 12,2	+ 20,6	- 2,6
Eerste 7 m.	- 14,6	- 7,6	- 22,2	+ 9,1	- 13,1	+ 10,1	+ 0,4	+ 6,1	+ 16,6	- 3,5
Eerste 8 m.	- 18,6	- 8,1	- 26,7	+ 10,4	- 16,3	+ 9,2	+ 0,6	+ 10,3	+ 20,1	- 3,8
Eerste 9 m.	- 21,1	- 7,8	- 28,9	+ 11,5	- 17,4	+ 8,4	+ 0,8	+ 12,0	+ 21,2	- 3,8
Eerste 10 m.	- 24,3	- 9,3	- 33,6	+ 12,9	- 20,7	+ 17,0	+ 0,3	+ 8,2	+ 25,5	- 4,8
Eerste 11 m.	- 29,5	- 9,8	- 39,3	+ 14,2	- 25,1	+ 15,8	+ 0,3	+ 12,5	+ 28,6	- 3,5
12 maanden	- 30,4	- 7,9	- 38,3	+ 15,3	- 23,0	+ 20,8	+ 0,7	+ 4,0	+ 25,5	- 2,5
1968 Eerste maand.	- 4,0	- 3,2	- 7,2	+ 2,1	- 5,1	- 1,8	...	+ 6,7	+ 4,9	+ 0,2
Eerste 2 m.	- 9,6	- 4,7	- 14,3	+ 3,5	- 10,8	+ 7,0	...	+ 3,8	+ 10,8	...
Eerste 3 m.	- 15,7	- 3,3	- 19,0	+ 4,4	- 14,6	+ 6,3	...	+ 9,1	+ 15,4	- 0,8
Eerste 4 m.	- 17,7	- 6,7	- 24,4	+ 5,7	- 18,7	+ 5,2	...	+ 14,3	+ 19,5	- 0,8
Eerste 5 m.	- 21,6	- 8,1	- 29,7	+ 6,3	- 23,4	+ 4,7	...	+ 20,1	+ 24,8	- 1,2
Eerste 6 m.	- 27,3	- 4,5	- 31,8	+ 7,5	- 24,3	+ 8,8	...	+ 17,3	+ 26,1	- 1,8
Eerste 7 m.	- 15,8	- 7,0	- 22,8	+ 8,8	- 14,0	+ 12,6	...	+ 3,5	+ 16,1	- 2,1
Eerste 8 m.	- 20,8	- 8,9	- 29,7	+ 9,7	- 20,0	+ 12,0	- 0,2	+ 9,5	+ 21,3	- 1,3

1 Cf. tabel XI-1.

2 Incl. de uitgaven van parastatale instellingen gefinancierd door uitgaven van indirecte schulden en, met ingang van november 1967, ook de schulden gefinancierd door middel van door het Wegenfonds geaccepteerde wissels ter betaling van uitgevoerd en opgeleverd werk (Koninklijk besluit nr 41 van 29 september 1967). Van 1963 af, excl. de uitgaven van de Zelfstandige Kas voor Oorlogsschade, die sedertdien in kolom (1) zijn opgenomen.

3 Cf. noot 4 van tabel XI-2.

4 Volgens de staten van de overheidsschuld.

5 Incl. de veranderingen van de indirecte schuld en van door het Wegenfonds geaccepteerde wissels (cf. noot 2).

6 Deze rubriek geeft de beweging aan van al de schulden, zowel in deviezen als in Belgische franken, waarvan de Staat t.o.v. het buitenland de debiteur is, hetzij via Belgische instellingen.

XI - 4. — BELASTINGONTVANGSTEN (per begrotingsjaar) ¹

(Miljarden franken)

Bron : Ministerie van Financiën.

A : werkelijke ontvangsten.

B : verschillen ten opzichte van de begrotingsramingen.

Begrotingsjaar ³	Directe belastingen ²		Douanen en Accijnzen		Registratierechten		Totaal	
	A	B	A	B	A	B	A	B
1959	39,5	+ 0,8	19,6	- 0,6	35,9	+ 0,2	95,0	+ 0,4
1960	41,4	+ 0,9	22,0	- 0,9	38,5	- 0,1	101,9	- 0,1
1961	44,0	- 1,4	23,8	+ 1,1	44,6	- 1,9	112,4	- 2,2
1962	51,4	+ 2,2	24,5	- 0,2	48,5	- 0,5	124,4	+ 1,5
1963	54,2	+ 1,0	25,9	- 0,1	52,5	+ 1,0	132,6	+ 1,9
1964	60,5	+ 4,7	28,2	+ 0,5	60,0	+ 4,5	148,7	+ 9,7
1965	69,6	+ 8,5	30,1	+ 0,4	65,7	+ 1,7	165,4	+10,6
1966	67,1	+ 3,3	33,7	+ 0,6	78,6	- 0,2	179,4	+ 3,7
1967	87,2	+ 1,9	37,1	+ 1,4	86,0	- 1,7	210,3	+ 1,6
1967 6 maand	38,6	+ 0,6	19,0	+ 1,4	43,0	- 0,4	100,6	+ 1,6
1968 6 maand	40,4	- 0,5	19,8	+ 0,4	45,5	- 0,9	105,7	- 1,0
1967 Maart	4,8	- 0,1	3,3	+ 0,2	8,1	+ 0,5	16,2	+ 0,6
April	5,1	+ 0,2	3,2	+ 0,1	7,4	- 0,1	15,7	+ 0,2
Mei	5,1	+ 0,3	3,2	+ 0,2	6,8	- 0,3	15,1	+ 0,2
Juni	7,4	+ 0,4	3,6	+ 0,6	7,4	- 0,3	18,4	+ 0,7
Juli	17,3	- 0,5	2,7	- 0,2	6,6	- 0,2	26,6	- 0,9
Augustus	5,3	+ 0,1	2,9	+ 0,1	6,5	- 0,1	14,7	+ 0,1
September	5,6	+ 0,3	2,6	- 0,6	7,3	- 0,4	15,5	- 0,7
Oktober	7,6	+ 1,5	3,4	+ 0,5	7,5	- 0,1	18,5	+ 1,9
November	5,8	+ 0,4	3,2	+ 0,1	7,5	+ 0,1	16,5	+ 0,6
December	7,1	- 0,4	3,2	- 0,1	7,5	- 0,6	17,8	- 1,1
1968 Januari	10,2	- 0,2	3,1	+ 0,2	7,3	+ 0,2	20,6	+ 0,2
Februari	5,7	...	3,2	+ 0,1	7,3	- 0,2	16,2	- 0,1
Maart	5,2	...	3,3	...	7,7	- 0,6	16,2	- 0,6
April	6,1	...	3,5	+ 0,2	7,9	- 0,1	17,5	+ 0,1
Mei	6,1	...	3,6	+ 0,1	7,9	+ 0,1	17,6	+ 0,2
Juni	7,1	- 0,3	3,1	- 0,2	7,4	- 0,3	17,6	- 0,8
Juli	20,6	+ 0,9	3,1	+ 0,1	7,7	+ 0,1	31,4	+ 1,1
Augustus	5,6	- 0,3	3,0	- 0,1	6,8	- 0,2	15,4	- 0,6
September	5,4	+ 0,1	3,2	- 0,2	7,8	- 0,3	16,4	- 0,4

¹ Excl. de provinciale en gemeentelijke opcentimes, de ontvangsten van de muntsaneringsbelastingen en de ontvangsten voor rekening van Kongo en Rwanda-Kurundi.

² Incl. de bij voorbaat betaalde bedrijfsbelasting.

³ Ingevolge de overgang van het stelsel van het Begrotingsjaar naar dat van het Beheer, werd de aanvullende periode van 1966 weggelaten en bijgevoegd werden de ontvangsten die tot die periode zouden behoord hebben gevoegd bij de rekening van 1967.

XI - 5. — INDELING VAN DE BELASTINGONTVANGSTEN ¹

(Miljarden franken)

Bron : Ministerie van Financiën.

	Dienstjaar 1967 ²		Dienstjaar 1967 : september		Dienstjaar 1968 : september	
	Opbrengsten	Begrotingsramingen	Opbrengsten	Begrotingsramingen	Opbrengsten	Begrotingsramingen
I. Directe belastingen ³	87,2	85,3	5,6	5,3	5,4	5,3
Onroerende voorheffing	1,1	1,1	0,1	0,1	0,2	0,2
Roerende voorheffing	8,1	7,6	0,4	0,3	0,4	0,4
Bedrijfsvoorheffing	38,7	37,7	3,0	3,0	2,9	3,2
Voorafbetalingen	17,5	18,0	0,1	...	0,1	0,1
Personenbelasting (kohieren)	11,5	10,2	1,5	1,4	1,7	1,2
Vennootschapsbelasting (kohieren)	2,6	3,0	0,3	0,4	0,1	0,1
Verkeersbelasting op autovoertuigen	6,3	6,5
Belasting op de inkomsten (samen- geschakelde wetten - oud regime)	0,2	0,2
Diversen ³	1,2	1,0	0,2	0,1	...	0,1
II. Douanen en accijnzen	37,1	35,7	2,6	3,2	3,2	3,4
waarvan : douanen	8,5	8,7	0,5	0,7	0,5	0,7
accijnzen	27,1	26,7	2,0	2,4	2,5	2,7
bijzondere verbruikstaksen	1,2	...	0,1	...	0,1	...
III. Registratie	86,0	87,7	7,3	7,7	7,8	8,1
waarvan : registratie	6,6	7,2	0,5	0,5	0,5	0,6
erfenissen	3,4	3,5	0,3	0,3	0,3	0,3
zegel en gelijkgest. taksen	75,1	76,2	6,5	8,6	6,9	7,2
Totaal ...	210,3	208,7	15,5	16,2	16,4	16,8
Vershil t.o.v. de begrotingsramingen		+ 1,6		- 0,7		- 0,4

¹ Excl. de provinciale en gemeentelijke opcentimes.

² Ingevolge de overgang van het stelsel van het Begrotingsjaar naar dat van het Beheer, met ingang van 1 januari 1967, werd de aanvullende periode van 1966 weggelaten en bijgevoegd werden de ontvangsten die tot die periode zouden behoord hebben, gevoegd bij de rekening van 1967.

³ Incl. de geinde of terugbetaalde bedragen betreffende de afgesloten dienstjaren en de belastingen van niet-verblijfhouders (kohieren).

N. B. — Het Belgisch Staatsblad publiceert maandelijks volledige en omstandige gegevens over de fiscale ontvangsten.

XI - 6 — BELASTINGONTVANGSTEN ZONDER ONDERSCHIED VAN BEGROTINGSJAAR

(Miljarden franken)

Bron : Ministerie van Financiën.

Maandgemiddelden of maandcijfers	Directe belastingen 2	Douanen en accijnzen	Registratierechten	Totaal	waarvan : voorafbetalingen op de bedrijfsbelasting
1959	3,2	1,7	3,0	7,9	0,40
1960	3,5	1,8	3,2	8,5	0,51
1961	3,6	2,0	3,7	9,3	0,53
1962	4,2	2,1	4,0	10,3	0,66
1963	4,4	2,1	4,4	10,9	0,93
1964	5,0	2,4	5,0	12,4	1,09
1965	5,6	2,5	5,5	13,6	1,07
1966	6,5	2,8	6,6	15,9	1,39
1967	7,3	3,1	7,2	17,6	1,45
1966 Eerste 3 maanden	6,6	2,7	6,1	15,4	0,98
Eerste 6 maanden	5,9	2,8	6,3	15,0	0,71
Eerste 9 maanden	6,8	2,8	6,4	16,0	1,78
1967 Eerste 3 maanden	7,0	3,0	7,1	17,1	0,78
Eerste 6 maanden	6,4	3,2	7,2	16,8	0,67
Eerste 9 maanden	7,4	3,0	7,1	17,5	1,76
1968 Eerste 3 maanden	7,0	3,2	7,4	17,6	0,64
1967 Mei	5,1	3,2	6,8	15,1	0,09
Juni	7,4	3,6	7,4	18,4	0,88
Juli	17,3	2,7	6,6	26,6	11,76
Augustus	5,3	2,9	6,5	14,7	0,06
September	5,6	2,6	7,3	15,5	0,06
Oktober	7,6	3,4	7,5	18,5	1,48
November	5,8	3,2	7,5	16,5	0,05
December	7,1	3,2	7,5	17,8	0,12
1968 Januari	10,2	3,1	7,3	20,6	1,62
Februari	5,7	3,2	7,3	16,2	0,04
Maart	5,2	3,3	7,7	16,2	0,27
April	6,1	3,5	7,9	17,5	0,68
Mei	6,1	3,6	7,9	17,6	0,07
Juni	7,1	3,1	7,4	17,6	0,98
Juli	20,6	3,1	7,7	31,4	13,64
Augustus	5,6	3,0	6,8	15,4	0,10
September	5,4	3,2	7,8	16,4	0,08

¹ Excl. de provinciale en gemeentelijke opcentimes, de ontvangsten van de muntsaneringsbelastingen en de ontvangsten voor rekening van Kongo en Rwanda-Burundi.

² Incl. de bij voorbaat betaalde bedrijfsbelasting.

Bibliografische referenties : *Tijdschrift voor Documentatie* (Ministerie van Financiën). — *Statistisch Jaarboek voor België*. — *Statistisch Tijdschrift van het N.I.S.* — *Belgisch Staatsblad*. — *Tijdschrift voor Documentatie en Voorlichting* (N.B.R.) : XLIIe jaargang, deel II, nr 5, november 1967 : « Begrotingen voor 1967 en 1968 » en XLIIe jaargang, deel I, nr 3, maart 1967 : « Hoofdstuk XI « Rijksfinanciën » van het statistisch gedeelte - Wijziging van sommige gegevens ».

**XI - 6. — BELASTINGONTVANGSTEN
ZONDER ONDERSCHIED VAN BEGROTINGSJAAR**

(Miljarden franken)

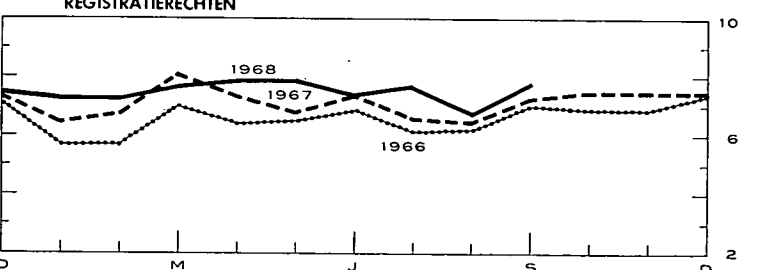
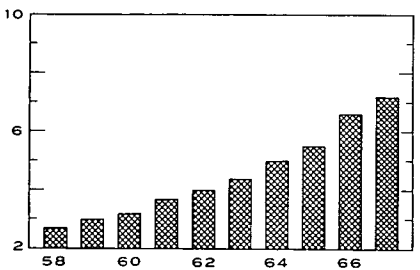
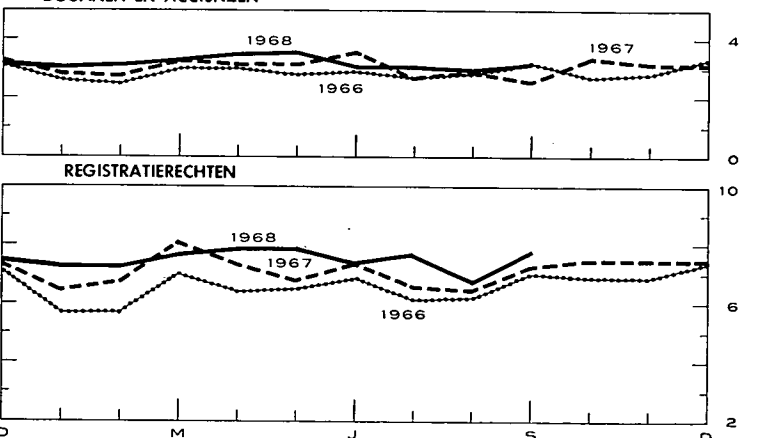
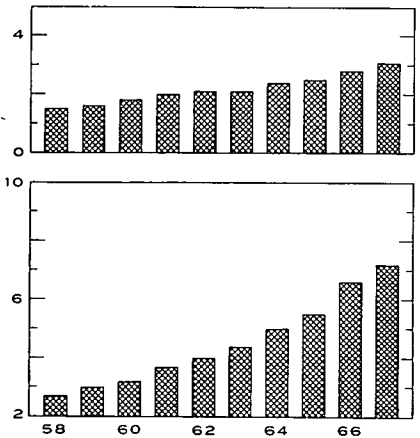
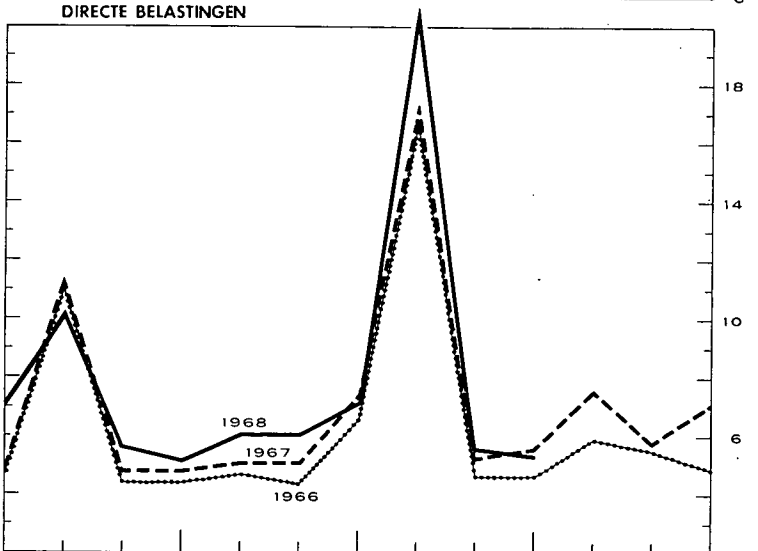
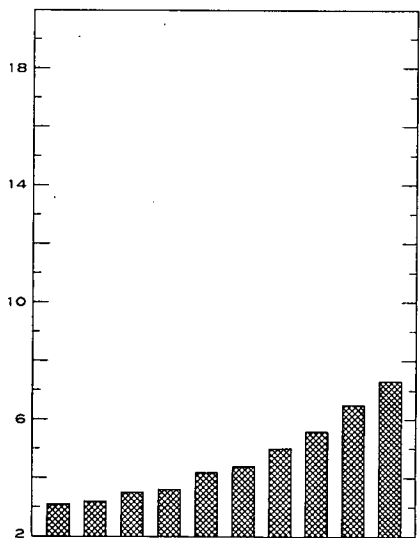
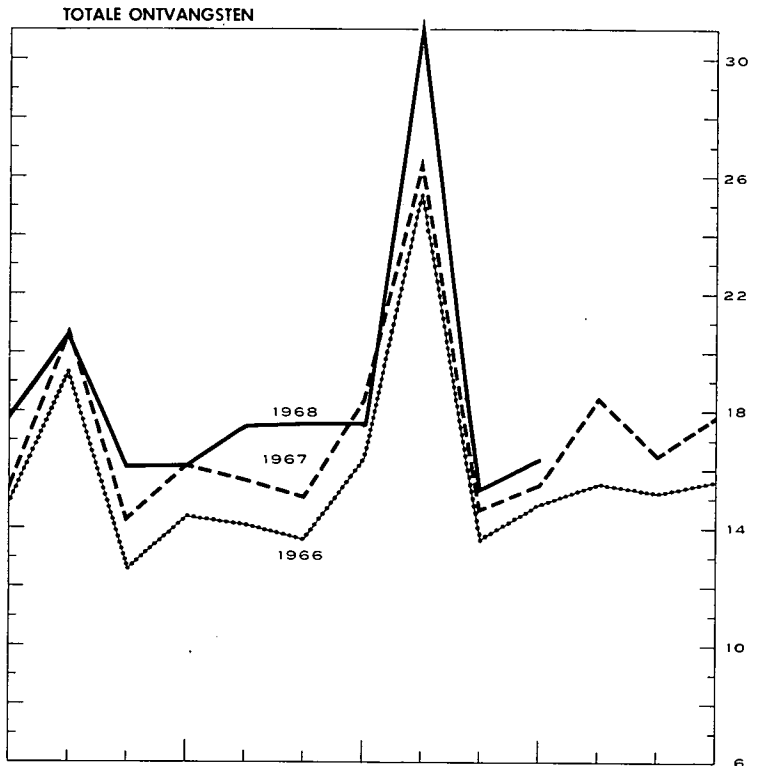
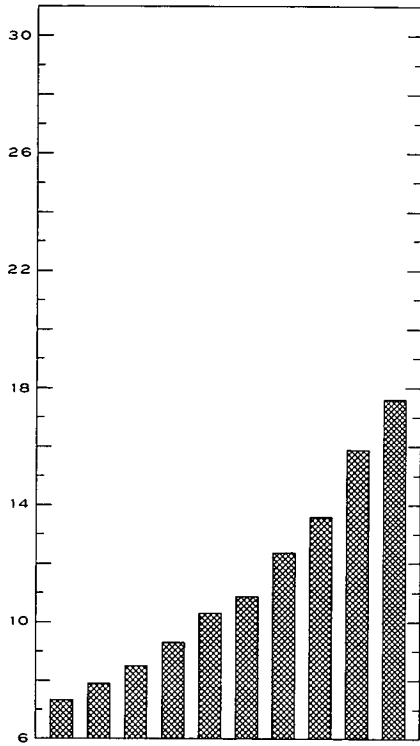

XII. — VORDERINGEN EN SCHULDEN IN DE BELGISCHE ECONOMIE

1a. — UITSTAANDE VORDERINGEN EN SCHULDEN OP 31 DECEMBER 1964 ¹

(Miliarden franken)

		VORDERINGEN PER SECTOR EN PER SOORT												Totaal van de schulden		
		Niet-financiële nationale sectoren						Buitenland	Financiële instellingen						Niet bepaalde sect. en aanpassingen	
		Bedrijven en particulieren	Parastatale bedrijven	Staat (Schatkist)	Overheidssector niet elders vermeld (o.m. lagere overheid)	Sociale verzekering	Geldschepende instellingen		Rentenfonds	Spaarkassen, hypotheek- en kapitalisatiemaatschappijen	Inst. voor verzekering op het leven en tegen arbeidsongevallen, pensioenfonds	Niet-geldscheppende openbare kredietinstellingen	Niet bepaalde sect. en aanpassingen			
																(1)
----- Gegevens niet beschikbaar																
... Nihil of beneden F 50 miljoen																
— Niet gedane verrichtingen																
SCHULDEN PER SECTOR EN PER SOORT	Niet-financiële nationale sectoren												(13) = (1) tot (12)			
	Bedrijven en particulieren (1)	Accepten, handelspapier en promessen	0,1	—	49,2	—	4,3	...	1,3	5,0		59,9		
		Verplichtingen in rek.-courant of voorschotrek. . .	8,4	—	47,5	—	0,2	...	0,9	...		57,0		
		Obligaties	12,6	—	1,0	15,6		24,2		
		Andere leningen op halflange en lange termijn . .	8,9	0,1	—	107,2	35,2	103,2	...		254,6		
		Diversen	1,5	1,7	0,1	18,0	—	1,6	4,1	0,6	...		27,7		
		(Aandelen en deelnemingen)	(190,9)	(0,8)	(...)	(0,3)	(0,6)	(—)	(1,2)	(4,5)	(—)	(...)		(198,3)		
		Totaal ...	29,9	1,7	1,7	0,1	18,1	...	96,7	—	114,3	54,9		106,0	5,0	428,5
	Parastatale bedrijven (2)	Geld op zeer korte termijn	—	...	—	...	0,2	0,3		0,1	0,5	
		Accepten, handelspapier en promessen	0,5	—	0,1	1,2	—	...	0,3	2,1	
		Verplichtingen in rek.-courant of voorschotrek.	0,4	0,2	—	...	0,1	0,6	
		Obligaties verkrijgbaar door elke belegger	15,9	0,5	4,0	2,0	0,8	3,7	5,0	0,6		...	32,5	
		Obligaties niet verkrijgbaar door elke belegger . .	—	0,2	...	0,1	0,7	2,6	—	0,5	4,2	...		0,3	8,6	
		Andere leningen op halflange en lange termijn	6,5	0,2	0,4	0,2	8,8		...	9,5	
		Diversen	6,3	1,7	0,1	—	0,1		0,3	15,2	
		(Aandelen en deelnemingen)	(0,9)	...	(14,7)	(5,5)	(...)	(0,1)	(—)	(0,2)	(0,1)	(0,3)		(0,9)	(22,7)	
		Totaal ...	22,7	0,7	6,5	0,4	...	7,4	6,1	0,8	4,5	9,4		9,9	0,7	69,0
	Staat (Schatkist) (3)	Gelden van derden	4,2	...	—	0,8	...	45,6	0,1		3,5	54,1	
		Certificaten op korte termijn	0,5	—	0,2	16,9	36,8	4,1	4,3	...	6,0		1,5	70,4	
		Obligaties verkrijgbaar door elke belegger	118,3	2,4	—	1,7	9,3	38,7	3,7	33,3	41,9	8,3		1,3	260,7	
	Obligaties niet verkrijgbaar door elke belegger . .	—	19,9	58,6	...	3,5	2,1	1,0	—	85,1			
	Diversen	0,7	—	...	6,0	0,6	0,2	...	9,1			
	Totaal ...	122,5	3,7	—	2,6	3,3	52,2	179,7	7,8	41,1	44,6	15,6	6,2	479,4		
Overheidssector niet elders vermeld (o.m. lagere overheid) (4)	Geld op zeer korte termijn	—	...	—		
	Verplichtingen in rek.-courant of voorschotrek. . .	14,4	0,6	...	0,1	...	4,8	—	4,8			
	Obligaties verkrijgbaar door elke belegger	0,5	0,7	1,2	1,7	6,6	1,2	...	27,0			
	Obligaties niet verkrijgbaar door elke belegger . .	—	1,1	0,2	...	10,7	2,4	14,5			
	Andere leningen op halflange en lange termijn	5,0	0,7	...	57,8	...	63,4			
	Diversen	2,1	0,5	2,2	0,3	2,3	7,3			
	Totaal ...	16,5	6,1	2,2	0,1	...	1,6	5,7	1,2	13,1	9,0	59,3	2,3	117,0		
Sociale verzekering (5)	Reserves van de sociale verzekering	13,7	—	—	—	—	—	—	—	—	—	—	13,7			
	Obligaties verkrijgbaar door elke belegger	0,2	0,1	0,3			
	Obligaties niet verkrijgbaar door elke belegger . .	—	0,7	0,6	...	1,3	9,0	...	1,6	13,2			
	Diversen	13,2	...	1,1	...	3,6	0,1	...	2,9	21,0			
	Totaal ...	26,9	...	1,1	...	4,3	0,3	0,6	...	1,3	9,2	...	4,5	48,2		
Buitenland (6)	Geld op zeer korte termijn (Belgische franken) . .	—	...	—	...	—	0,1	0,1			
	Accepten en handelspapier	—	...	—	12,9	—	1,0	...	1,7	1,5	17,1			
	Verplichtingen in rek.-courant of voorschotrek.	—	4,1	—	0,2	4,3			
	Overige verplichtingen op korte termijn (incl. de goudvoorraad van de N.B.B.)	—	129,2	—	129,2			
	Obligaties	7,8	...	0,9	...	—	0,7	0,9	0,3	3,7	0,2	...	14,5			
	Verplichtingen van de internationale kredietinstellingen uit hoofde van de inschrijving van België ..	—	...	11,5	...	—	8,7	—	20,2			
	Diversen	0,9	7,4	0,8	0,2	...	9,3			
	(Aandelen en deelnemingen)	(0,2)	(0,4)	(—)	(1,3)	(—)	(1,3)	(—)	(...)	(3,2)			
	Totaal ...	7,8	0,9	19,8	155,7	0,9	1,5	4,5	2,1	1,5	194,7			

SCHULDEN PER SECTOR EN PER SOORT

	Financiële instellingen													
	Spaarkassen, hypotheek- en kapitalisatiemaatschappijen (9)													
Geldscheppende instellingen (7)	Geld op zeer korte termijn	273,4	3,0	3,6	11,2	0,6	—	—	—	3,5	1,8	0,3	—	297,5
	Brutoverplichtingen tegenover het buitenland	—	—	—	—	—	1,5	1,2	—	—	—	—	—	2,7
	Deviezende deposito's van de ingezetenen	5,1	—	—	—	—	66,2	—	—	—	—	—	—	66,2
	Inlagen op spaarboekjes van de ingezetenen	35,6	—	—	—	—	—	—	—	—	—	—	—	5,1
	Termijndeposito's van de ingezetenen	29,5	—	—	—	—	—	—	—	—	—	—	—	35,6
	Verplichtingen niet elders vermeld	—	—	—	—	—	—	15,5	—	—	—	—	—	29,5
	Obligaties (incl. kasbons)	11,4	—	—	—	—	—	—	—	—	—	—	—	15,5
	Diversen	0,1	—	0,2	—	—	—	—	—	—	—	—	—	11,4
	(Aandelen en deelnemingen)	(9,2)	—	(0,2)	—	—	—	—	—	—	—	—	—	10,9
	Totaal ...	355,1	3,0	3,8	11,2	0,6	67,7	16,7	—	3,5	1,8	0,3	10,9	474,7
Rentenfonds (8)	Geld op zeer korte termijn	—	—	—	—	—	—	—	—	—	—	—	—	—
	Certificaten op korte termijn	—	—	—	—	—	7,4	—	—	—	—	—	—	7,4
	Verplichtingen in rek.-courant of voorschotrek.	—	—	—	—	—	0,4	—	—	—	—	—	—	0,4
	Diversen	—	—	2,8	—	—	—	—	—	—	—	—	0,1	2,9
Totaal ...	—	—	2,8	—	—	—	7,7	—	—	—	—	0,1	10,6	
Financiële instellingen Spaarkassen, hypotheek- en kapitalisatiemaatschappijen (9)	Direct opvraagbare deposito's	3,8	—	—	0,2	2,3	—	—	—	0,6	0,2	—	—	7,0
	Inlagen op spaarboekjes	148,1	—	—	0,1	0,2	—	—	—	—	—	—	—	148,4
	Termijndeposito's	1,3	1,0	—	—	3,5	—	—	—	0,1	—	0,2	—	6,1
	Obligaties (incl. kasbons)	11,6	—	—	—	—	—	—	—	0,4	—	—	—	12,0
	Wiskundige reserves van de kapitalisatiemaatschappijen	0,6	—	—	—	—	—	—	—	—	—	—	—	0,6
	Diversen	5,8	—	—	0,5	—	0,2	0,1	—	0,1	—	—	2,7	9,5
	(Aandelen en deelnemingen)	(1,6)	—	—	—	—	—	—	—	—	—	—	—	(1,6)
Totaal ...	171,1	1,0	—	0,8	6,0	0,2	0,1	—	0,1	1,1	0,2	2,9	183,6	
Instellingen voor verzekering op het leven en tegen arbeidsong. pensioenfondsen (10)	Reserves van de sociale verzekering	22,3	—	—	—	—	—	—	—	—	—	—	—	22,3
	Wiskundige reserves	155,1	—	—	—	—	14,4	—	—	—	—	—	—	169,5
	Diversen	2,7	—	0,2	—	0,1	—	—	—	—	—	—	2,0	5,1
	Totaal ...	180,1	—	0,2	—	0,1	14,4	—	—	—	—	—	2,0	196,9
Niet-geldscheppende openbare kredietinstellingen (11)	Direct opvraagbare deposito's	2,7	—	—	0,2	—	—	0,2	—	—	—	—	—	3,1
	Geld op zeer korte termijn	—	—	—	—	—	—	0,2	—	—	—	0,1	0,3	0,7
	Inlagen op spaarboekjes	7,0	—	—	—	—	—	—	—	—	—	—	—	7,0
	Termijndeposito's	2,0	0,5	—	2,9	1,5	—	0,3	—	0,5	0,9	—	—	8,7
	Verplichtingen in rek.-courant of voorschotrek.	—	—	—	—	—	—	0,1	—	0,8	—	0,2	—	1,1
	Obligaties verkrijgbaar door elke belegger	78,5	0,3	—	0,1	1,4	—	9,8	0,3	8,4	20,9	0,2	—	119,9
	Obligaties niet verkrijgbaar door elke belegger	—	—	—	—	0,8	3,5	0,7	—	3,7	17,9	—	1,4	28,0
	Diversen	3,5	—	11,6	0,1	—	2,5	—	—	0,4	—	—	4,1	22,2
	(Aandelen en deelnemingen)	(0,1)	(...)	(1,0)	(0,7)	(...)	(...)	(0,2)	(—)	(...)	(...)	(...)	(...)	(2,0)
Totaal ...	93,7	0,7	11,6	3,3	3,8	6,1	11,3	0,3	13,9	39,7	0,5	5,8	190,7	
Niet bepaalde sectoren en aansparingen (12)		— 4,2	2,2	1,3	—	1,1	4,2	10,9	0,7	3,3	2,1	1,2	—	22,8
	(1) tot (12)	1.022,1	20,0	51,1	18,6	37,4	154,2	491,2	11,6	196,7	176,3	194,9	42,0	2.416,1

Noot : Wegens de afrondingen zijn de totalen niet noodzakelijk gelijk aan de som van de posten.

1 Voor de jaren 1957 tot 1959, cf. *Tijdschrift voor Documentatie en Voorlichting*, XXXVIIIe jaargang, deel I, nr 2, februari 1963; voor het jaar 1960, cf. hetzelfde *Tijdschrift*, XXXIXe jaargang, deel I, nr 3, maart 1964; voor het jaar 1961, cf. hetzelfde *Tijdschrift*, XLe jaargang, deel II, nr 4, oktober 1965; voor het jaar 1962, cf. hetzelfde *Tijdschrift*, XLIIe jaargang, deel I, nr 2, februari 1967; voor het jaar 1963, cf. hetzelfde *Tijdschrift*, XLIIIe jaargang, deel I, nr 8, maart 1967.

XII - 1b. — UITSTAANDE VORDERINGEN EN SCHULDEN OP 31 DECEMBER 1965

(Miljarden franken)

		VORDERINGEN PER SECTOR EN PER SOORT											Totaal van de schulden		
		Niet-financiële nationale sectoren					Buitenland	Financiële instellingen						Niet bepaalde sect. en aanpassingen	
		Bedrijven en particulieren	Parastatale bedrijven	Staat (Schatkist)	Overheidssector niet elders vermeld (o.m. lagere overheid)	Sociale verzekering		Geldschepende instellingen	Rentenfonds	Spaarkassen, hypotheek- en kapitalisatiemaatschappijen	Inst. voor verzekering op het leven en tegen arbeidsongevallen, pensioenfonds	Niet-geldschepende openbare kredietinstellingen			
(1)	(2)	(3)	(4)	(5)	(6)	(7)	(8)	(9)	(10)	(11)	(12)	(13) = (1) tot (12)			
		Gegevens niet beschikbaar													
		... Nihil of beneden F 50 miljoen													
		— Niet gedaan verrichtingen													
SCHULDEN PER SECTOR EN PER SOORT	Niet-financiële nationale sectoren	Bedrijven en particulieren (1)	Accepten, handelspapier en promessen	0,2	—	—	—	—	56,4	—	4,3	4,7	3,4	69,0	
			Verplichtingen in rek.-courant of voorschotrek.	9,1	—	—	—	—	54,7	—	1,0	1,0	—	65,8	
			Obligaties	14,7	—	—	—	—	—	—	1,0	17,5	—	33,2	
			Andere leningen op halflange en lange termijn	10,7	0,1	—	—	0,3	—	—	117,8	37,5	110,9	277,4	
			Diversen	—	1,6	1,8	0,1	20,1	—	—	0,7	4,8	0,7	29,7	
		(Aandelen en deelnemingen)	(203,1)	(1,0)	(...)	—	(...)	(0,7)	(—)	(0,9)	(4,6)	(—)	(...)	(210,3)	
		Totaal ...	34,5	1,9	1,8	0,1	20,4	111,1	—	124,9	59,8	117,3	3,4	475,1	
		Parastatale bedrijven (2)	Geld op zeer korte termijn	—	—	—	—	—	—	—	0,4	—	—	—	0,5
			Accepten, handelspapier en promessen	0,6	—	—	—	—	0,2	1,2	0,2	—	0,1	—	2,2
			Verplichtingen in rek.-courant of voorschotrek.	—	—	0,1	—	—	0,4	0,1	—	—	—	—	0,6
Obligaties verkrijgbaar door elke belegger	15,4		0,4	—	—	0,1	3,9	1,8	0,7	3,8	4,9	0,7	31,8		
Obligaties niet verkrijgbaar door elke belegger	—		0,3	—	0,1	—	2,0	2,4	—	1,0	5,3	0,4	11,5		
Andere leningen op halflange en lange termijn	—	—	—	0,1	—	0,6	—	—	—	0,2	10,0	10,8			
Diversen	8,2	—	5,2	0,2	—	1,8	—	—	—	—	—	0,3	15,7		
(Aandelen en deelnemingen)	(0,9)	—	(15,0)	(6,0)	(...)	(0,1)	(—)	(0,3)	(0,2)	(0,4)	(0,9)	(23,9)			
Totaal ...	24,1	0,7	5,3	0,4	0,1	8,9	5,6	0,7	5,4	10,4	11,3	0,3	73,2		
Staat (Schatkist) (3)	Gelden van derden	3,8	—	—	1,1	—	45,3	—	—	—	0,1	3,5	53,8		
	Certificaten op korte termijn	—	0,9	—	0,2	—	39,6	2,7	4,3	—	11,4	3,4	76,8		
	Obligaties verkrijgbaar door elke belegger	125,6	2,5	—	1,9	2,7	11,0	46,3	3,5	34,6	42,4	7,8	279,5		
	Obligaties niet verkrijgbaar door elke belegger	—	—	—	—	—	19,0	60,7	—	3,0	2,2	0,7	86,2		
	Diversen	—	0,6	—	—	1,9	—	—	—	—	0,3	0,3	3,1		
Totaal ...	129,4	4,0	—	3,2	4,6	44,3	192,0	6,2	41,9	44,8	20,3	8,7	499,4		
Overheidssector niet elders vermeld (o.m. lagere overheid) (4)	Geld op zeer korte termijn	—	—	—	—	—	—	—	—	—	—	—	—		
	Verplichtingen in rek.-courant of voorschotrek.	—	—	—	—	—	6,5	—	—	—	—	—	6,5		
	Obligaties verkrijgbaar door elke belegger	16,7	0,6	—	0,1	—	0,5	1,0	1,0	2,1	7,4	1,2	30,7		
	Obligaties niet verkrijgbaar door elke belegger	—	—	—	—	—	1,4	0,2	—	11,6	2,4	—	15,6		
	Andere leningen op halflange en lange termijn	—	5,4	—	—	—	—	—	—	0,8	—	62,4	68,6		
Diversen	2,2	0,5	3,0	—	—	—	—	—	—	—	0,4	2,7	8,9		
Totaal ...	19,0	6,5	3,0	0,1	—	1,8	7,7	1,0	14,5	9,8	64,0	2,8	130,2		
Sociale verzekering (5)	Reserves van de sociale verzekering	15,7	—	—	—	—	—	—	—	—	—	—	15,7		
	Obligaties verkrijgbaar door elke belegger	—	—	—	—	—	0,2	—	—	—	0,1	—	0,3		
	Obligaties niet verkrijgbaar door elke belegger	—	—	—	—	0,4	—	0,8	—	1,3	10,1	—	15,0		
	Diversen	17,1	—	1,5	—	4,0	—	—	—	—	0,8	—	27,2		
	Totaal ...	32,8	—	1,5	—	4,4	0,2	0,8	—	1,3	11,0	—	6,1	58,2	
Buitenland (6)	Geld op zeer korte termijn (Belgische franken)	—	—	—	—	—	1,5	—	—	—	—	—	1,5		
	Accepten en handelspapier	—	—	—	—	—	16,4	—	1,1	—	2,1	—	21,7		
	Verplichtingen in rek.-courant of voorschotrek.	—	—	—	—	—	6,6	—	0,2	—	—	—	6,8		
	Overige verplichtingen op korte termijn (incl. de goudvoorraad van de N.B.B.)	—	—	—	—	—	—	135,7	—	—	—	—	135,7		
	Obligaties	8,7	—	0,8	—	—	1,5	0,9	0,3	3,5	0,2	—	15,9		
	Verplichtingen van de internationale kredietinstellingen uit hoofde van de inschrijving van België	—	—	8,3	—	—	12,2	—	—	—	—	—	20,5		
	Diversen	—	0,9	7,6	—	—	—	—	—	1,0	0,2	—	9,7		
	(Aandelen en deelnemingen)	(0,2)	(0,4)	(...)	—	—	(—)	(1,4)	(—)	(...)	(1,3)	(—)	(3,3)		
Totaal ...	8,7	0,9	16,7	—	—	—	173,9	0,9	1,6	4,5	2,4	2,2	211,9		

SCHULDEN PER SECTOR EN PER SOORT

		Financiële instellingen													
Geldscheppende instellingen (7)	Geld	293,9	3,1	3,7	12,1	1,0	—	—	—	2,4	2,1	0,3	—	318,6	
	Geld op zeer korte termijn	—	—	—	—	—	—	—	—	—	—	—	—	4,2	
	Brutoverplichtingen tegenover het buitenland	—	—	—	—	—	—	—	—	—	—	—	—	76,6	
	Deviezendeposito's van de ingezetenen	4,4	—	—	—	—	—	—	—	—	—	—	—	4,4	
	Inlagen op spaarboekjes van de ingezetenen	42,0	—	—	—	—	—	—	—	—	—	—	—	42,0	
	Termijndeposito's van de ingezetenen	35,4	—	—	—	—	—	—	—	—	—	—	—	35,4	
	Verplichtingen niet elders vermeld	—	—	—	—	—	—	14,3	0,1	—	—	—	—	14,3	
	Obligaties (incl. kasbons)	11,3	—	—	—	—	—	—	—	—	0,1	—	—	11,4	
	Diversen	0,1	—	0,2	—	—	—	—	—	—	—	—	—	11,7	
	(Aandelen en deelnemingen)	(10,7)	—	(0,2)	—	—	—	(0,6)	—	—	(0,1)	—	11,4	(11,6)	
	Totaal ...	387,1	3,1	3,9	12,1	1,0	79,1	15,8	0,1	2,5	2,2	0,4	11,4	518,6	
	Rentenfonds (8)	Geld op zeer korte termijn	—	—	—	—	—	—	—	—	—	—	—	—	—
		Certificaten op korte termijn	—	—	—	—	—	—	—	—	—	—	—	—	—
Verplichtingen in rek.-courant of voorschotrek.		—	—	—	—	—	—	—	—	—	—	—	—	—	
Diversen		—	—	2,8	—	—	—	—	—	—	—	—	—	2,8	
Totaal ...	—	—	2,8	—	—	—	4,7	—	0,8	—	0,4	—	8,7		
Spaarkassen, hypotheek- en kapitalisatiemaatschappijen (9)	Direct opvraagbare deposito's	4,3	—	—	0,1	2,0	—	—	—	—	0,4	0,1	—	6,9	
	Inlagen op spaarboekjes	165,4	—	—	0,3	0,1	—	—	—	—	—	—	—	165,8	
	Termijndeposito's	1,3	1,0	—	0,1	3,3	—	—	—	—	0,1	—	0,5	6,3	
	Obligaties (incl. kasbons)	12,8	—	—	—	—	—	—	—	0,1	0,5	—	—	13,4	
	Wiskundige reserves van de kapitalisatiemaatschappijen	0,6	—	—	—	—	—	—	—	—	—	—	—	0,6	
	Diversen	4,8	—	—	—	—	—	0,1	—	0,1	—	—	—	8,5	
	(Aandelen en deelnemingen)	(2,0)	—	—	—	—	—	—	—	—	—	—	—	(2,0)	
Totaal ...	189,2	1,0	—	0,4	5,4	—	0,1	—	0,2	1,0	0,1	4,0	201,5		
Instellingen voor verzek. op het leven en tegen arbeidsong. pensioenfonds (10)	Reserves van de sociale verzekering	24,4	—	—	—	—	—	—	—	—	—	—	—	24,4	
	Wiskundige reserves	167,0	—	—	—	—	15,2	—	—	—	—	—	—	182,2	
	Diversen	3,8	—	0,3	—	0,1	—	—	—	—	—	—	2,2	6,5	
	Totaal ...	195,2	—	0,3	—	0,1	15,2	—	—	—	—	—	2,2	213,1	
Niet-geldscheppende openbare kredietinstellingen (11)	Direct opvraagbare deposito's	3,2	—	—	0,1	—	—	—	—	—	—	—	—	3,5	
	Geld op zeer korte termijn	—	—	—	0,5	—	1,1	0,2	—	0,3	—	—	0,6	2,6	
	Inlagen op spaarboekjes	8,0	—	—	—	—	—	—	—	—	—	—	—	8,0	
	Termijndeposito's	2,5	0,7	—	3,7	3,3	0,3	0,5	—	0,2	1,1	—	—	12,2	
	Verplichtingen in rek.-courant of voorschotrek.	—	—	—	—	—	—	0,2	—	1,5	—	0,2	—	1,9	
	Obligaties verkrijgbaar door elke belegger	85,6	0,3	—	0,1	2,8	0,1	11,4	0,2	9,5	21,7	0,7	—	132,3	
	Obligaties niet verkrijgbaar door elke belegger	—	—	—	—	0,9	3,3	0,8	—	4,0	19,1	—	—	29,8	
	Diversen	3,9	—	12,2	—	—	2,5	—	—	0,4	—	—	0,1	23,8	
	(Aandelen en deelnemingen)	(0,1)	(...)	(1,1)	(0,7)	(...)	(...)	(0,2)	(—)	(...)	(...)	(...)	(...)	(2,1)	
Totaal ...	103,1	0,9	12,2	4,4	7,1	7,3	13,3	0,2	15,9	41,9	0,9	7,1	214,2		
Niet bepaalde sectoren en aanpassingen (12)		—	2,7	3,2	—	1,2	—	11,4	0,7	6,0	4,3	1,3	—	30,8	
		—	—	—	—	—	—	—	—	—	—	—	—	—	
(13) = (1) tot (12)		—	—	—	—	—	—	—	—	—	—	—	—	—	
	Totaal van de vorderingen	1.123,1	21,7	50,7	20,7	44,3	156,8	536,4	9,8	215,0	189,7	218,5	48,2	2.634,9	

Noot : Wegens de afrondingen zijn de totalen niet noodzakelijk gelijk aan de som van de posten.

XII - 2. — BEWEGINGEN VAN DE VORDERINGEN EN SCHULDEN IN 1965

(Miljarden franken)

SCHULDEN PER SECTOR EN PER SOORT		VORDERINGEN PER SECTOR EN PER SOORT														
		Niet-financiële nationale sectoren						Buitenland	Financiële instellingen					Niet bepaalde sect. en aansp. sinnen	Totaal van de schulden (13) = (1) tot (12)	
		Bedrijven en particulieren	Parastatale bedrijven	Staat (Schatkist)	Overheidssector niet elders vermeld (o.m. lagere overheid)	Sociale verzekering	Geldscheppende instellingen		Rentenfonds	Spaarkassen, hypotheek- en kapitaal- sietiemaatschappijen	Inst. voor verzekering op het leven en tegen arbeidsongevallen, pensioenfondsen	Niet-geldscheppende openbare kredietinstellingen				
													(1)			(2)
Gegvens niet beschikbaar																
... Nihil of beneden F 50 miljoen																
— Niet gedane verrichtingen																
Niet-financiële nationale sectoren	Bedrijven en particulieren (1)	Accepten, handelspapier en promessen	+ 0,7	+ 0,1	—	—	—	—	+ 7,2	—	+ 0,1	—	+ 3,3	— 1,6	+ 9,1	
		Verplichtingen in rek.-courant of voorschotrek.	+ 2,1	—	—	—	—	+ 7,1	—	+ 0,9	—	+ 0,1	—	—	+ 8,8	
		Obligaties	+ 1,8	—	—	—	—	—	—	—	—	+ 1,9	—	—	+ 3,9	
		Andere leningen op halflange en lange termijn	—	+ 0,1	+ 0,1	—	+ 0,3	—	—	+ 10,6	—	+ 2,3	+ 7,8	—	+ 22,8	
		Diversen	(+ 9,4)	(+ 0,2)	(...)	—	+ 2,1	+ 8,9	—	—	— 0,9	+ 0,7	—	—	+ 11,0	
		(Aandelen en deelnemingen)	(+ 9,4)	(+ 0,2)	(...)	—	(- 0,3)	(+ 0,5)	(+ 0,1)	(-)	(- 0,3)	(+ 0,1)	(-)	(...)	(+ 9,8)	
	Totaal ...	+ 4,6	+ 0,2	+ 0,1	—	+ 2,4	+ 8,9	+ 14,3	—	+ 10,6	+ 4,9	+ 11,2	— 1,6	+ 55,6		
Niet-financiële nationale sectoren	Parastatale bedrijven (2)	Geld op zeer korte termijn	—	—	—	—	— 0,1	—	—	—	+ 0,2	—	— 0,1	—		
		Accepten, handelspapier en promessen	+ 0,1	—	—	—	—	—	—	—	+ 0,1	—	— 0,2	+ 0,1		
		Verplichtingen in rek.-courant of voorschotrek.	— 0,5	— 0,1	+ 0,1	—	—	— 0,1	—	—	—	—	—	—		
		Obligaties verkrijgbaar door elke belegger	—	—	—	—	—	— 0,2	— 0,1	—	+ 0,1	— 0,1	+ 0,1	— 0,7		
		Obligaties niet verkrijgbaar door elke belegger	—	—	—	—	—	+ 1,3	— 0,1	—	+ 0,5	+ 1,1	+ 0,4	— 0,3		
		Andere leningen op halflange en lange termijn	+ 1,9	—	— 1,3	—	—	+ 0,2	—	—	—	—	+ 1,2	—		
	Diversen	(+ 0,1)	—	(+ 0,3)	(+ 0,6)	(...)	+ 0,1	— 0,1	—	—	—	—	— 0,1			
	(Aandelen en deelnemingen)	(+ 0,1)	—	(+ 0,3)	(+ 0,6)	(...)	(...)	(-)	(+ 0,1)	(...)	(+ 0,1)	(...)	(...)			
	Totaal ...	+ 1,5	— 0,1	— 1,2	—	—	+ 1,5	— 0,5	— 0,1	+ 0,9	+ 1,0	+ 1,5	— 0,4	+ 4,2		
Niet-financiële nationale sectoren	Staat (Schatkist) (3)	Gelden van derden	— 0,4	—	—	+ 0,3	—	— 0,3	—	—	—	—	—	— 0,3		
		Certificaten op korte termijn	—	+ 0,3	—	—	+ 0,3	+ 2,8	— 1,4	—	—	+ 5,5	—	+ 7,5		
		Obligaties verkrijgbaar door elke belegger	+ 7,3	—	—	+ 0,2	+ 0,9	+ 7,6	— 0,2	+ 1,3	+ 0,4	— 0,6	—	+ 16,4		
		Obligaties niet verkrijgbaar door elke belegger	—	—	—	—	—	— 4,6	+ 2,2	—	— 0,5	—	— 0,3	+ 0,6		
		Diversen	—	—	—	—	+ 0,3	—	—	—	—	— 0,2	+ 0,1	—		
	Totaal ...	+ 6,9	+ 0,3	—	+ 0,5	+ 1,2	— 4,8	+ 12,3	— 1,6	+ 0,8	+ 0,2	+ 4,7	+ 0,6	+ 21,2		
Overheidssector niet elders vermeld (o.m. lagere overheid) (4)	Geld op zeer korte termijn	—	—	—	—	—	—	—	—	—	—	—	—	—		
	Verplichtingen in rek.-courant of voorschotrek.	+ 2,3	—	—	—	—	—	+ 1,7	—	—	—	—	—	+ 1,7		
	Obligaties verkrijgbaar door elke belegger	—	—	—	—	—	—	+ 0,4	— 0,2	+ 0,4	+ 0,8	—	—	+ 3,7		
	Obligaties niet verkrijgbaar door elke belegger	—	—	—	—	—	+ 0,2	—	—	+ 0,9	—	—	+ 0,1	+ 1,1		
	Andere leningen op halflange en lange termijn	+ 0,2	+ 0,4	+ 0,8	—	—	—	—	—	—	—	—	+ 4,6	+ 5,1		
	Diversen	+ 0,2	+ 0,1	+ 0,8	—	—	—	—	—	—	—	+ 0,1	+ 0,4	+ 1,6		
	Totaal ...	+ 2,5	+ 0,5	+ 0,8	—	—	+ 0,2	+ 2,0	— 0,2	+ 1,4	+ 0,8	+ 4,8	+ 0,5	+ 13,3		
Sociale verzekering (5)	Reserves van de sociale verzekering	+ 2,0	—	—	—	—	—	—	—	—	—	—	—	+ 2,0		
	Obligaties verkrijgbaar door elke belegger	—	—	—	—	—	—	—	—	—	—	—	—	—		
	Obligaties niet verkrijgbaar door elke belegger	—	—	—	—	— 0,2	—	+ 0,2	—	—	—	+ 1,1	+ 0,7	+ 1,8		
	Diversen	+ 3,9	—	+ 0,4	—	+ 0,3	—	—	—	—	—	+ 0,7	+ 0,9	+ 6,2		
	Totaal ...	+ 5,9	—	+ 0,4	—	+ 0,1	—	+ 0,2	—	—	—	+ 1,8	+ 1,6	+ 10,0		
Buitenland (6)	Geld op zeer korte termijn (Belgische franken)	—	—	—	—	—	—	+ 1,4	—	—	—	—	—	+ 1,4		
	Accepten en handelspapier	—	—	—	—	—	—	+ 3,4	—	+ 0,1	—	+ 0,4	+ 0,7	+ 4,6		
	Verplichtingen in rek.-courant of voorschotrek.	—	—	—	—	—	—	+ 2,5	—	—	—	—	—	+ 2,5		
	Overige verplichtingen op korte termijn (incl. de goudvoorraad van de N.B.B.)	—	—	—	—	—	—	—	—	—	—	—	—	—		
	Obligaties	—	—	—	—	—	—	+ 6,6	—	—	—	—	—	+ 6,6		
	Verplichtingen van de internationale kredietinstellingen uit hoofde van de inschrijving van België	—	—	+ 0,3	—	—	—	+ 0,8	—	—	—	—	—	+ 0,6		
	Diversen	+ 3,4	—	+ 0,2	—	—	—	+ 3,5	—	—	—	—	— 3,5	+ 0,3		
	(Aandelen en deelnemingen)	(+ 2,4)	(...)	(...)	—	—	—	(-)	(+ 0,1)	(-)	(...)	(...)	(...)	+ 3,8		
Totaal ...	+ 3,4	(...)	(...)	—	—	—	(-)	+ 18,2	(-)	+ 0,1	—	—	—	+ 19,2		

SCHULDEN PER SECTOR EN PER SOORT

	Financiële instellingen													
	(1)													
Geldscheppende instellingen (7)	Geld	+20,5	+ 0,1	+ 0,1	+ 0,9	+ 0,3	—	—	— 1,1	+ 0,3	—	—	—	+ 21,1
	Geld op zeer korte termijn	—	—	—	—	—	—	—	+ 0,1	—	—	—	—	+ 1,5
	Brutoverplichtingen tegenover het buitenland	—	—	—	—	—	+10,4	—	—	—	—	—	—	+ 10,4
	Deviezedeposito's van de ingezetenen	- 0,7	—	—	—	—	—	—	—	—	—	—	—	+ 0,7
	Inlagen op spaarboekjes van de ingezetenen	+ 6,4	—	—	—	—	—	—	—	—	—	—	—	+ 6,4
	Termijndeposito's van de ingezetenen	+ 5,9	—	—	—	—	—	—	—	—	—	—	—	+ 5,9
	Verplichtingen niet elders vermeld	—	—	—	—	—	—	—	- 1,2	+ 0,1	—	—	—	+ 1,1
	Obligaties (incl. kasbons)	- 0,1	—	—	—	—	—	—	—	—	+ 0,1	—	—	—
	Diversen	—	—	—	—	—	—	—	—	—	—	—	+ 0,6	+ 0,6
	(Aandelen en deelnemingen)	(+ 0,9)	—	(...)	—	—	—	(...)	—	—	(...)	—	—	(+ 0,9)
Totaal ...	+32,0	+ 0,1	+ 0,1	+ 0,9	+ 0,3	+11,4	- 0,9	+ 0,1	- 1,0	+ 0,4	+ 0,1	+ 0,6	+ 44,0	
Rentenfonds (8)	Geld op zeer korte termijn	—	—	—	—	—	—	—	—	—	—	—	—	—
	Certificaten op korte termijn	—	—	—	—	—	- 2,6	—	+ 0,8	—	+ 0,3	—	- 1,5	
	Verplichtingen in rek.-courant of voorschotrek.	—	—	—	—	—	- 0,4	—	—	—	—	—	- 0,4	
	Diversen	—	—	—	—	—	—	—	—	—	—	—	—	
Totaal ...	—	—	—	—	—	—	- 3,0	—	+ 0,8	—	+ 0,3	—	- 1,9	
Spaar-kassen, hypotheek- en kapitalisatiemaatschappijen (9)	Direct opvraagbare deposito's	+ 0,5	—	—	- 0,1	- 0,3	—	—	—	—	- 0,2	—	—	- 0,1
	Inlagen op spaarboekjes	+17,3	—	—	+ 0,2	- 0,1	—	—	—	—	—	—	—	+ 17,5
	Termijndeposito's	—	—	—	+ 0,1	- 0,2	—	—	—	—	—	+ 0,4	+ 0,2	
	Obligaties (incl. kasbons)	+ 1,3	—	—	—	—	—	—	—	—	+ 0,1	—	—	+ 1,4
	Wiskundige reserves van de kapitalisatiemaatschappijen	—	—	—	—	—	—	—	—	—	—	—	—	—
	Diversen	- 1,1	—	—	- 0,5	—	- 0,2	—	—	—	—	—	+ 0,7	- 1,1
	(Aandelen en deelnemingen)	(+ 0,4)	—	—	—	—	—	—	—	—	—	—	—	(+ 0,4)
Totaal ...	+18,1	—	—	- 0,3	- 0,6	- 0,2	—	—	—	- 0,1	—	+ 1,1	+ 17,9	
Instellingen voor verzekering op het leven en tegen arbeidsongevallen (10)	Reserves van de sociale verzekering	+ 2,1	—	—	—	—	—	—	—	—	—	—	—	+ 2,1
	Wiskundige reserves	+11,9	—	—	—	—	+ 0,8*	—	—	—	—	—	—	+ 12,7
	Diversen	+ 1,1	—	+ 0,1	—	—	—	—	—	—	—	+ 0,3	—	+ 1,5
	Totaal ...	+15,1	—	+ 0,1	—	—	+ 0,8	—	—	—	—	+ 0,3	—	+ 16,3
Niet-geldscheppende openbare kredietinstellingen (11)	Direct opvraagbare deposito's	+ 0,5	—	—	- 0,1	—	—	—	—	—	—	—	—	+ 0,4
	Geld op zeer korte termijn	—	—	—	+ 0,5	—	—	—	+ 0,3	—	- 0,2	+ 0,3	—	+ 1,9
	Inlagen op spaarboekjes	+ 1,1	—	—	—	—	—	—	—	—	—	—	—	+ 1,1
	Termijndeposito's	+ 0,5	+ 0,2	—	+ 0,8	+ 1,8	+ 0,3	+ 0,2	—	- 0,4	+ 0,2	—	—	+ 3,5
	Verplichtingen in rek.-courant of voorschotrek.	—	—	—	—	—	—	+ 0,1	—	+ 0,7	—	—	—	+ 0,8
	Obligaties verkrijgbaar door elke belegger	+ 7,0	—	—	—	+ 1,4	—	+ 1,6	—	+ 1,1	+ 0,8	+ 0,5	—	+ 12,4
	Obligaties niet verkrijgbaar door elke belegger	—	—	—	—	+ 0,1	- 0,2	+ 0,1	—	+ 0,3	+ 1,2	—	+ 0,3	+ 1,9
	Diversen	+ 0,3	—	+ 0,6	- 0,1	—	—	—	—	—	—	+ 0,1	—	+ 0,7
	(Aandelen en deelnemingen)	(...)	(...)	(+ 0,1)	(...)	(...)	(...)	(...)	(-)	(...)	(...)	(...)	(...)	(+ 0,1)
	Totaal ...	+ 9,4	+ 0,2	+ 0,6	+ 1,0	+ 3,3	+ 1,2	+ 1,9	—	+ 2,0	+ 2,2	+ 0,4	+ 1,2	+ 23,5
Niet bepaalde sectoren en aanpassingen (12)		—	+ 0,5	—	—	+ 0,1	- 3,5	+ 0,5	—	+ 2,7	+ 2,2	+ 0,2	—	+ 2,7
		—	—	—	—	—	—	—	—	—	—	—	—	—
(13) = (1) tot (12)	Totaal van de vorderingen	+99,4	+ 1,7	+ 1,4	+ 2,1	+ 6,9	+15,5	+45,1	- 1,8	+18,3	+13,4	+23,6	+ 1,0	+226,6

Noot : Wegens de afrondingen zijn de totalen niet noodzakelijk gelijk aan de som van de posten.

* Voor de jaren 1958, 1959 en 1960, cf. *Tijdschrift voor Documentatie en Voerlichting*, XXXVIIIe jaargang, deel I, nr 2, februari 1963; voor het jaar 1961, cf. hetzelfde *Tijdschrift*, XXXIXe jaargang, deel I, nr 8, maart 1964; voor het jaar 1962, cf. hetzelfde *Tijdschrift*, XLe jaargang, deel II, nr 4, oktober 1965; voor het jaar 1963, cf. hetzelfde *Tijdschrift*, XLIIe jaargang, deel I, nr 2, februari 1967; voor het jaar 1963, cf. hetzelfde *Tijdschrift*, XLIIe jaargang, deel I, nr 3, maart 1967.

* In de betalingsbalans is deze beweging niet opgenomen in de kapitaalverrichtingen.

XII - 3a. — UITSTAANDE VORDERINGEN EN SCHULDEN OP 31 DECEMBER 1964

Totalen per sector

(Miljarden franken)

..... Gegevens niet beschikbaar ... Nihil of beneden F 50 miljoen — Niet gedaan verrichtingen	Bedrijven en particulieren	Parastatale bedrijven	Staat (Schatkist)	Overheidssector niet elders vermeld	Sociale verzekering	Niet-financiële nationale sectoren samen (6) = (1) tot (5)	Buitenland	Geldscheppende instellingen	Rentenfonds	Spaarkassen, hypotheek- en kapitalisatiemaatschappijen	Instellingen voor verzekering op het leven en tegen arbeidsongevallen, pensioenfondsen	Niet-geldscheppende openbare kredietinstellingen	Financiële instellingen samen (13) = (8) tot (12)	Niet bepaalde sectoren en aanpassingen	Totaal van de schulden (15) = (6) + (7) + (13) + (14)
	(1)	(2)	(3)	(4)	(5)	(6)	(7)	(8)	(9)	(10)	(11)	(12)	(13)	(14)	(15)
1. Bedrijven en particulieren	29,9	1,7	1,7	0,1	18,1	51,5	-----	96,7	—	114,3	54,9	106,0	371,9	5,0	428,5
2. Parastatale bedrijven	22,7	0,7	6,5	0,4	-----	30,3	7,4	6,1	0,8	4,5	9,4	9,9	30,7	0,7	69,0
3. Staat (Schatkist)	122,5	3,7	—	2,6	3,3	132,1	52,2	179,7	7,8	41,1	44,6	15,6	288,8	6,2	479,4
4. Overheidssector niet elders vermeld	16,5	6,1	2,2	0,1	-----	24,9	1,6	5,7	1,2	13,1	9,0	59,3	88,3	2,3	117,0
5. Sociale verzekering	26,9	...	1,1	...	4,3	32,3	0,3	0,6	...	1,3	9,2	...	11,1	4,5	48,2
6. Niet-financiële nationale sectoren samen	218,5	12,2	11,5	3,2	25,7	271,1	61,5	288,8	9,8	174,3	127,1	190,8	790,8	18,7	1.142,1
7. Buitenland	7,8	0,9	19,8	-----	-----	28,5	—	155,7	0,9	1,5	4,5	2,1	164,7	1,5	194,7
8. Geldscheppende instellingen	355,1	3,0	3,8	11,2	0,6	373,7	67,7	16,7	...	3,5	1,8	0,3	22,3	10,9	474,7
9. Rentenfonds	—	...	2,8	2,8	...	7,7	—	7,7	0,1	10,6
10. Spaarkassen, hypotheek- en kapitalisatiemaatschappijen	171,1	1,0	...	0,8	6,0	178,9	0,2	0,1	...	0,1	1,1	0,2	1,5	2,9	183,6
11. Instellingen voor verzekering op het leven en tegen arbeidsongevallen, pensioenfondsen	180,1	...	0,2	...	0,1	180,4	14,4	2,0	196,9
12. Niet-geldscheppende openbare kredietinstellingen	93,7	0,7	11,6	3,3	3,8	113,1	6,1	11,3	0,3	13,9	39,7	0,5	65,7	5,8	190,7
13. Financiële instellingen samen ...	800,0	4,7	18,4	15,3	10,5	848,9	88,4	35,8	0,3	17,5	42,6	1,0	97,2	21,7	1.056,5
14. Niet bepaalde sectoren en aanpassingen	— 4,2	2,2	1,3	...	1,1	0,4	4,2	10,9	0,7	3,3	2,1	1,2	18,2	—	22,8
15. Totaal van de vorderingen	1.022,1	20,0	51,1	18,6	37,4	1.149,2	154,2	491,2	11,6	196,7	176,3	194,9	1.070,7	42,0	2.416,1
16. Saldo van de vorderingen en schulden	+ 593,6	— 49,0	— 428,3	— 98,4	— 10,8	+ 7,1	— 40,5	+ 16,5	+ 1,0	+ 13,1	— 20,6	+ 4,2	+ 14,2	+ 19,2	—

XII - 3b. — UITSTAANDE VORDERINGEN EN SCHULDEN OP 31 DECEMBER 1965

Totalen per sector

(Miljarden franken)

..... Gegevens niet beschikbaar ... Nihil of beneden F 50 miljoen — Niet gedane verrichtingen	Bedrijven en particulieren	Parastatale bedrijven	Staat (Schatkist)	Overheids- sector niet elders vermeld	Sociale verzekering	Niet- financiële nationale sectoren samen	Buitenland	Geld- scheppende instellingen	Rentenfonds	Spaarkassen, hypotheek- en kapitali- satiemaatschappijen	Instellingen voor verzekering op het leven en tegen arbeids- ongevallen, pensioen- fondsen	Niet-geld- scheppende openbare krediet- instellingen	Financiële instellingen samen	Niet bepaalde sectoren en aan- passingen	Totaal van de schulden
	(1)	(2)	(3)	(4)	(5)	(6) = (1) tot (5)	(7)	(8)	(9)	(10)	(11)	(12)	(13) = (8) tot (12)	(14)	(15) = (6) + (7) + (13) + (14)
1. Bedrijven en particulieren	34,5	1,9	1,8	0,1	20,4	58,7	-----	111,1	—	124,9	59,8	117,3	413,1	3,4	475,1
2. Parastatale bedrijven	24,1	0,7	5,3	0,4	0,1	30,6	8,9	5,6	0,7	5,4	10,4	11,3	33,4	0,3	73,2
3. Staat (Schatkist)	129,4	4,0	—	3,2	4,6	141,2	44,3	192,0	6,2	41,9	44,8	20,3	305,2	8,7	499,4
4. Overheidssector niet elders ver- meld	19,0	6,5	3,0	0,1	-----	28,6	1,8	7,7	1,0	14,5	9,8	64,0	97,0	2,8	130,2
5. Sociale verzekering	32,8	...	1,5	...	4,4	38,7	0,2	0,8	...	1,3	11,0	...	13,1	6,1	58,2
6. Niet-financiële nationale sectoren samen	239,8	13,1	11,6	3,8	29,5	297,8	55,2	317,2	7,9	188,0	135,8	212,9	861,8	21,3	1.236,1
7. Buitenland	8,7	0,9	16,7	-----	-----	26,3	—	173,9	0,9	1,6	4,5	2,4	183,3	2,2	211,9
8. Geldscheppende instellingen	387,1	3,1	3,9	12,1	1,0	407,2	79,1	15,8	0,1	2,5	2,2	0,4	21,0	11,4	518,6
9. Rentenfonds	—	...	2,8	2,8	...	4,7	—	0,8	...	0,4	5,9	...	8,7
10. Spaarkassen, hypotheek- en kapi- talisatiemaatschappijen	189,2	1,0	...	0,4	5,4	196,0	-----	0,1	...	0,2	1,0	0,1	1,4	4,0	201,5
11. Instellingen voor verzekering op het leven en tegen arbeidsongeval- len, pensioenfondsen	195,2	...	0,3	...	0,1	195,6	15,2	2,2	213,1
12. Niet-geldscheppende openbare kre- dientinstellingen	103,1	0,9	12,2	4,4	7,1	127,7	7,3	13,3	0,2	15,9	41,9	0,9	72,2	7,1	214,2
13. Financiële instellingen samen ...	874,6	5,0	19,2	16,9	13,6	929,3	101,6	33,9	0,3	19,4	45,1	1,8	100,5	24,7	1.156,1
14. Niet bepaalde sectoren en aanpas- singen	-----	2,7	3,2	...	1,2	7,1	-----	11,4	0,7	6,0	4,3	1,3	23,7	—	30,8
15. Totaal van de vorderingen	1.123,1	21,7	50,7	20,7	44,3	1.260,5	156,8	536,4	9,8	215,0	189,7	218,5	1.169,4	48,2	2.634,9
16. Saldo van de vorderingen en schulden	+ 648,0	— 51,5	— 448,7	— 109,5	— 13,9	+ 24,4	— 55,1	+ 17,8	+ 1,1	+ 13,5	— 23,4	+ 4,3	+ 13,3	+ 17,4	—

XII - 4. — BEWEGINGEN VAN DE VORDERINGEN EN SCHULDEN IN 1965

Totalen per sector

(Miljarden franken)

..... Gegevens niet beschikbaar ... Nihil of beneden F 50 miljoen — Niet gedane verrichtingen	Bedrijven en particulieren	Parastatale bedrijven	Staat (Schatkist)	Overheids- sector niet elders vermeld	Sociale verzekering	Niet- financiële nationale sectoren samen	Buitenland	Geld- scheppende instellingen	Rentenfonds	Spaarkassen, hypotheek- en kapitali- satiemaats- chappijen	Instellingen voor verzekering op het leven en tegen arbeids- ongevallen, pensioen- fondsen	Niet-geld- scheppende openbare krediet- instellingen	Financiële instellingen samen	Niet bepaalde sectoren en aan- passingen	Totaal van de schulden
	(1)	(2)	(3)	(4)	(5)	(6) = (1) tot (5)	(7)	(8)	(9)	(10)	(11)	(12)	(13) = (8) tot (12)	(14)	(15) = (6) + (7) + (13) + (14)
1. Bedrijven en particulieren	+ 4,6	+ 0,2	+ 0,1	+ 2,4	+ 7,3	+ 8,9	+ 14,3	—	+ 10,6	+ 4,9	+ 11,2	+ 41,0	— 1,6	+ 55,6
2. Parastatale bedrijven	+ 1,5	— 0,1	— 1,2	+ 0,2	+ 1,5	— 0,5	— 0,1	+ 0,9	+ 1,0	+ 1,5	+ 2,8	— 0,4	+ 4,2
3. Staat (Schatkist)	+ 6,9	+ 0,3	—	+ 0,5	+ 1,2	+ 8,9	— 4,8	+ 12,3	— 1,6	+ 0,8	+ 0,2	+ 4,7	+ 16,4	+ 0,6	+ 21,2
4. Overheidssector niet elders ver- meld	+ 2,5	+ 0,5	+ 0,8	+ 3,8	+ 0,2	+ 2,0	— 0,2	+ 1,4	+ 0,8	+ 4,8	+ 8,8	+ 0,5	+ 13,3
5. Sociale verzekering	+ 5,9	...	+ 0,4	...	+ 0,1	+ 6,4	...	+ 0,2	+ 1,8	...	+ 2,0	+ 1,6	+ 10,0
6. Niet-financiële nationale sectoren samen	+ 21,4	+ 0,9	+ 0,1	+ 0,5	+ 3,7	+ 26,6	+ 5,8	+ 28,3	— 1,9	+ 13,7	+ 8,7	+ 22,2	+ 71,0	+ 0,7	+ 104,3
7. Buitenland	+ 3,4	+ 0,5	+ 3,9	—	+ 18,2	...	+ 0,1	...	+ 0,4	+ 18,7	— 2,8	+ 19,8
8. Geldscheppende instellingen	+ 32,0	+ 0,1	+ 0,1	+ 0,9	+ 0,3	+ 33,4	+ 11,4	— 0,9	+ 0,1	— 1,0	+ 0,4	+ 0,1	— 1,3	+ 0,6	+ 44,0
9. Rentenfonds	—	— 3,0	—	+ 0,8	...	+ 0,3	— 1,9	...	— 1,9
10. Spaarkassen, hypotheek- en kapi- talisatiemaatschappijen	+ 18,1	— 0,3	— 0,6	+ 17,2	— 0,2	— 0,1	...	— 0,1	+ 1,1	+ 17,9
11. Instellingen voor verzekering op het leven en tegen arbeidsongeval- len, pensioenfondsen	+ 15,1	...	+ 0,1	+ 15,2	+ 0,8	+ 0,3	+ 16,3
12. Niet-geldscheppende openbare kre- dietinstellingen	+ 9,4	+ 0,2	+ 0,6	+ 1,0	+ 3,3	+ 14,5	+ 1,2	+ 1,9	...	+ 2,0	+ 2,2	+ 0,4	+ 6,5	+ 1,2	+ 23,5
13. Financiële instellingen samen ...	+ 74,6	+ 0,3	+ 0,8	+ 1,6	+ 3,0	+ 80,3	+ 13,2	— 2,0	+ 0,1	+ 1,8	+ 2,5	+ 0,8	+ 3,2	+ 3,2	+ 99,8
14. Niet bepaalde sectoren en aanpas- singen	+ 0,5	+ 0,1	+ 0,6	— 3,5	+ 0,5	...	+ 2,7	+ 2,2	+ 0,2	+ 5,6	—	+ 2,7
15. Totaal van de vorderingen	+ 99,4	+ 1,7	+ 1,4	+ 2,1	+ 6,9	+ 111,5	+ 15,5	+ 45,1	— 1,8	+ 18,3	+ 13,4	+ 23,6	+ 98,6	+ 1,0	+ 226,6
16. Saldo van de vorderingen en schulden	+ 43,8	— 2,5	— 19,8	— 11,2	— 3,1	+ 7,2	— 4,3	+ 1,1	+ 0,1	+ 0,4	— 2,9	+ 0,1	— 1,2	— 1,7	—

XIII. — GELDSCHEPPENDE INSTELLINGEN
1. — GEZAMENLIJKE BALANSEN VAN DE GELDSCHEPPENDE INSTELLINGEN

(Miljarden franken)

Einde periode	Geldhoeveelheid	Quasi-monetaire liquiditeiten			Totaal van de geldhoeveelheid en van de quasi-monetaire liquiditeiten (5) = (1) tot (4)	Goudvoorraad en netto-devizienpositie	Vorderingen op de overheid		Discontokredieten, voorschotten en acceptokredieten aan bedrijven en particulieren		Vorderingen op en schulden tegenover niet-geldscheppende financiële instellingen		Obligatieleningen van de depositobanken	Diversen 4
		In handen van de bedrijven en particulieren		In handen van de Schatkist			Vorderingen op de Staat 2	Vorderingen op de andere openbare besturen 3	Gefinancierd door de geldscheppende instellingen	pro memorie : gefinancierd door en buiten de geldscheppende instellingen	Op en tegenover het Rentenfonds	Op en tegenover andere instellingen		
		Deposito's in Belgische franken 1	Deposito's in buitenlandse geldsoorten											
(1)	(2)	(3)	(4)	(5)	(6)	(7)	(8)	(9)	(10)	(11)	(12)	(13)	(14)	
1962 Maart	236,3	47,5	8,2	0,1	292,1	84,6	147,3	5,6	61,7	73,9	3,2	7,0	- 9,1	- 8,2
Juni	245,0	47,9	7,9	...	300,8	82,4	151,9	5,5	63,5	77,8	4,4	8,9	- 9,8	- 6,0
September	246,7	50,4	8,0	...	305,1	80,9	154,8	6,6	66,8	78,6	5,8	9,0	-10,4	- 8,4
December	254,5	48,5	7,4	...	310,4	80,5	149,0	7,7	72,9	86,7	7,0	10,1	-11,1	- 5,7
1963 Maart	262,6	50,7	7,4	0,1	320,8	83,8	159,8	6,0	74,5	88,6	7,2	10,3	-11,1	- 9,7
Juni	273,2	51,3	8,2	0,1	332,8	84,4	164,5	6,4	78,7	92,5	7,5	10,2	-11,2	- 7,7
<i>Nieuwe reeks 5</i>														
Juni	270,9	51,3	8,2	0,1	330,5	83,2	167,0	5,0	76,9	86,8	7,5	10,0	-11,2	- 7,9
September	266,8	53,1	8,4	...	328,3	80,7	165,8	5,1	79,9	89,7	6,9	10,6	-11,3	- 9,4
December	277,8	55,1	9,1	...	342,0	79,2	170,6	5,8	88,8	97,5	7,4	11,5	-11,4	- 9,9
1964 Maart	273,3	58,3	10,1	...	341,7	78,3	174,0	4,8	88,4	101,3	7,0	10,6	-11,2	-10,2
Juni	285,6	58,3	8,1	...	352,0	79,4	177,8	5,2	92,2	104,3	8,9	10,0	-11,3	-10,2
September	283,8	64,1	5,0	...	352,9	81,0	175,9	5,0	94,3	105,4	7,8	11,2	-11,3	-11,0
December	297,4	65,1	5,2	...	367,7	88,0	179,7	6,3	98,2	108,5	7,8	11,1	-11,4	-12,0
1965 Maart	292,9	70,6	4,5	...	368,0	87,0	178,7	7,3	98,5	108,8	6,8	12,9	-11,3	-11,9
Juni	309,5	71,1	5,1	...	385,7	92,4	185,5	7,6	102,4	113,4	7,1	12,1	-11,3	-10,1
September	306,4	74,8	3,9	...	385,1	90,4	189,0	7,0	106,9	116,5	4,2	11,8	-11,3	-12,9
December	318,6	77,4	4,4	...	400,4	94,8	191,9	8,6	112,5	124,5	4,7	12,6	-11,4	-13,3
1966 Maart	314,6	82,4	4,2	...	401,2	93,7	191,3	8,3	114,0	126,8	7,2	12,4	-11,5	-14,2
Juni	329,3	81,1	4,9	...	415,3	93,4	197,4	9,5	119,0	130,8	8,8	13,4	-11,5	-14,7
September	322,4	86,4	5,1	...	413,9	89,5	195,6	10,5	125,2	135,5	5,1	15,2	-11,7	-15,5
December	339,7	89,0	5,7	...	434,4	89,2	203,9	12,0	134,9	144,5	4,6	15,7	-12,0	-13,9
1967 Maart	326,4	97,7	6,0	...	430,1	90,8	200,5	8,5	136,4	149,3	5,0	15,3	-12,4	-14,0
Juni	347,5	98,9	7,5	...	453,9	92,9	207,9	11,1	140,4	155,8	8,6	17,7	-12,6	-12,1
September	343,2	105,7	6,9	...	455,8	90,9	214,3	11,4	145,6	158,8	3,8	18,8	-13,1	-15,9
December	350,5	107,9	8,4	...	466,8	97,1	207,7	13,0	156,9	170,5	4,1	17,5	-13,5	-16,0
1968 Maart	350,0	115,9	7,5	...	473,4	94,5	v 211,8	v 12,9	159,3	175,0	3,8	v 20,0	-14,7	v -14,2
Juni	372,7	118,3	7,9	...	498,9	97,1	v 225,0	v 12,5	166,0	181,2	7,9	v 19,6	-15,3	v -13,9

1 Deze deposito's omvatten de termijndeposito's en de op boekjes ingeschreven deposito's.

2 Incl. sedert juni 1963, nieuwe reeks, het Wegenfonds (cf. de toelichting « Hoofdstukken IX, Betalingsbalans en XIII, Geldscheppende instellingen » van het statistisch gedeelte, opgenomen in het Tijdschrift voor Documentatie en Voorlichting (N.B.B.) : XLIIIe jaargang, deel II, nr 8, september 1963).

3 Incl. de vorderingen op de pensioenfondsen.

4 Deze rubriek omvat voornamelijk het saldo van de verrichtingen op halflange en lange termijn van het Muntfonds, van de niet elders ingedeelde vorderingen of de schulden tegenover ingezetenen, de salderingsrekeningen, de verschillen tussen de vastleggingen en participaties eendeels en de eigen middelen anderdeels. Zij omvat, daarenboven, tot 30 juni 1963 (oude reeks) het saldo van de verrichtingen op halflange en lange termijn van de N.K.B.K.

5 Voor de verklaring van de verschillen tussen de nieuwe en de oude reeks verwijzen wij de lezer naar deel 2 van het artikel « Hoofdstuk XII, Vorderingen en schulden in de Belgische economie en XIII, Geldscheppende instellingen van de statistieken » van het Tijdschrift voor Documentatie en Voorlichting (N.B.B.) : XLIIIe jaargang, deel I, nr 1, januari 1967.

N. B. — Voor de wijze van opstelling : zie Tijdschrift voor Documentatie en Voorlichting, XXIVe jaargang, deel II, nr 6, december 1949 — XXXe jaargang, deel II, nr 5, november 1955 — XXXIIIe jaargang, deel II, nr 5, november 1958 — XLIIe jaargang, deel I, nr 1, januari 1967, deel II, nr 3, september 1967.

— Voor de indeling van de « Geldhoeveelheid », zie tabel 4, hoofdstuk XIII.

— Voor de indeling van de « Goudvoorraad en netto-devizienpositie », zie tabel 5, hoofdstuk XIII.

**XIII - 2. — DE BALANSEN VAN DE NATIONALE BANK VAN BELGIE,
DE GELDSCHEPPENDE OPENBARE INSTELLINGEN EN DE DEPOSITOBANKEN**

a) - Nationale Bank van België — Activa — Driemaandelijkse cijfers

(Miljarden franken)

	31-12-63	31-3-64	30-6-64	30-9-64	31-12-64	31-3-65	30-6-65	30-9-65	31-12-65	31-3-66	30-6-66	30-9-66	31-12-66	31-3-67	30-6-67	30-9-67	31-12-67	31-3-68	30-6-68	30-9-68	
A. Vorderingen op het buitenland :																					
1. Goud	68,6	68,8	69,6	69,7	72,5	74,2	78,1 ³	77,7	77,9	77,8	77,8	76,3	76,2	76,2	76,0	75,7	74,0	70,9	75,6	76,2	
2. I.M.F. — Deelneming	7,1	8,2	8,2	8,2	8,7	9,0	10,0	12,2	12,2	12,9	14,0	15,2	15,2	15,2	15,2	15,3	14,7	16,2	18,1	18,1	
Leningen ¹	—	—	—	—	1,5	1,5	3,4	3,4	3,4	3,4	3,4	3,4	3,4	3,4	1,9	1,9	1,9	1,9	5,9	5,5	
3. Obligaties	0,1	0,1	0,1	0,1	0,1	0,1	0,1	0,1	0,1	0,1	0,1	0,1	0,1	0,1	0,1	0,1	0,1	0,1	0,1	...	
4. Uitvoeraaccepten in Belgische franken	4,1	3,0	4,7	4,4	4,3	1,8	6,2	2,7	6,7	4,9	7,3	6,1	7,6	6,9	6,8	2,7	8,0	5,3	8,1	9,9	
5. Vordering op de E.B.U. ²	0,1	0,1	0,1	0,1	0,1	—	—	—	—	—	—	—	—	—	—	—	
6. Andere :																					
a) in deviezen	21,5	20,9	19,8	22,0	27,0	25,9	21,9	23,2	21,9	20,0	19,7	20,0	21,4	21,3	29,9	34,9	36,1	36,6	24,2	18,2	
b) in Belgische franken	1,5	1,5	1,5	1,5	1,5	1,5	1,5	1,5	1,5	1,5	1,5	1,5	1,5	1,7	...	0,1	3,0	3,1	3,2	3,1	
7. Statistische aanpassing	—	—	—	—	—	—	—	—	—	—	—	—	—	—	—	—	—	—	—	—	
Totaal van de vorderingen op het buitenl.	103,0	102,6	104,0	106,0	115,7	114,0	121,2	120,8	123,7	120,6	123,8	122,6	125,4	124,8	129,9	130,7	137,8	134,1	135,2	131,0	
B. Vorderingen op de binnenlandse geldschepende sector :																					
1. Munten en biljetten	0,2	0,3	0,3	0,3	0,4	0,6	0,5	0,5	0,4	0,6	0,4	0,4	0,3	0,4	0,2	0,5	0,3	0,5	0,4	0,4	
2. Andere :																					
a) op de Nationale Bank van België	—	—	—	—	—	—	—	—	—	—	—	—	—	—	—	—	—	—	—	—	
b) op de openbare instellingen	0,2	...	0,6	
c) op de depositobanken	0,3	0,2	0,5	...	0,5	
C. Vorderingen op de binnenlandse niet geldschepende sector :																					
1. Op de Staat ⁴ :																					
a) op ten hoogste één jaar	9,3	9,6	9,8	10,0	9,8	9,9	10,0	9,9	9,0	10,0	9,3	10,0	9,6	9,9	10,0	8,8	2,7	6,3	10,0	10,9	
b) op meer dan één jaar :																					
— oblig. verkrijgbaar door elke belegger ..	2,3	2,3	2,4	2,4	2,4	2,5	2,4	2,5	2,5	2,7	2,7	2,6	2,7	2,7	2,7	2,7	2,7	2,8	2,7	2,6	
— overige	34,0	34,0	34,0	34,0	34,0	34,0	34,0	34,0	34,0	34,0	34,0	34,0	34,0	34,0	34,0	34,0	34,0	34,0	34,0	34,0	
2. Op de lagere overheid en de administratieve parastatale instellingen :																					
a) op ten hoogste één jaar	—	—	—	—	—	—	—	—	—	—	—	—	—	—	—	—	—	—	—	—	
b) op meer dan één jaar :																					
— oblig. verkrijgbaar door elke belegger ..	0,2	0,3	0,3	0,3	0,3	0,4	0,3	0,4	0,4	0,4	0,4	0,4	0,4	0,5	0,5	0,5	0,5	0,5	0,5	0,5	
— overige	—	—	—	—	—	—	—	—	—	—	—	—	—	—	—	—	—	—	—	—	
3. Op de bedrijven, particulieren en parastatale bedrijven :																					
a) bankaccepten	1,7	...	0,9	0,6	0,1	...	0,2	...	2,7	0,2	1,7	1,7	4,0	0,8	0,2	...	0,8	...	0,9	0,4	
b) handelspapier	3,5	3,0	3,3	2,8	2,6	2,4	2,1	2,1	2,9	2,4	2,8	3,1	3,9	2,3	2,4	2,4	5,0	2,7	2,5	2,3	
c) voorschotten	
d) obligaties :																					
— verkrijgbaar door elke belegger	0,1	0,1	0,1	0,1	
— overige	—	—	—	—	—	—	—	—	—	—	—	—	—	—	—	—	—	—	—	—	
4. Op het Rentenfonds : op ten hoogste één jaar																					
5. Op de parastatale kredietinstellingen :																					
a) op ten hoogste één jaar	0,8	1,8	...	2,0	0,5	0,3	...	0,2	...	0,8	1,4	2,0	0,3	
b) op meer dan één jaar :																					
— oblig. verkrijgbaar door elke belegger	0,1	0,1	
— overige	—	—	—	—	—	—	—	—	—	—	—	—	—	—	—	—	—	—	—	—	
D. Andere																					
	36,4	35,4	36,6	38,7	40,2	38,3	39,8	37,0	36,2	36,2	34,7	35,6	38,4	36,5	51,4	54,3	53,8	51,3	46,6	52,3	
TOTAAL DER ACTIVA ...	192,3	188,6	194,1	198,4	206,1	204,1	211,0	207,5	211,8	208,8	212,7	213,0	219,0	212,2	235,0	235,9	237,9	232,3	233,0	234,6	

¹ Speciale lens van de Belgische Schatkist (wet van 4-1-1963 - overeenkomst d.d. 1-2-1963).

² Bilateraal gemaakte vorderingen op de debiteurlanden, bij de vereffening van de E.B.U.

³ Met inbegrip van fr. 1 miljard goud in rekening bij een buitenlandse correspondent.

⁴ Incl. het Wegenfonds [cf. de toelichting « Hoofdstukken IX, *Betalingsbalans* en XIII, *Geldschepende instellingen* » van het statistisch gedeelte, opgenomen in het Tijdschrift voor Documentatie en Voorlichting (N.B.B.) : XLIIIe jaargang, deel II, nr 3, september 1968].

a) - Nationale Bank van België — Passiva — Driemaandelijke cijfers

(Miljarden franken)

	31-12-63	31-3-64	30-6-64	30-9-64	31-12-64	31-3-65	30-6-65	30-9-65	31-12-65	31-3-66	30-6-66	30-9-66	31-12-66	31-3-67	30-6-67	30-9-67	31-12-67	31-3-68	30-6-68	30-9-68
A. Verplichtingen aan het buitenland :																				
1. I.M.F.	0,2	0,2	0,2	0,2	0,2	0,2	0,2	0,2	0,2	0,2	0,2	0,2	0,2	0,2	0,2	0,2	0,2	0,2	0,2	0,2
2. E.B.U.	—	—	—	—	—	—	—	—	—	—	—	—	—	—	—	—	—	—	—	—
3. Andere :																				
a) in deviezen
b) in Belgische franken ¹	0,6	0,6	0,6	0,6	0,7	0,5	0,6	0,7	0,7	0,7	0,6	0,6	0,7	0,6	0,4	0,5	0,7	0,5	0,5	1,0
4. Statistische aanpassing	—	—	—	—	—	—	—	—	—	—	—	—	—	—	—	—	—	—	—	—
Totaal der verplichtingen aan het buitenland	0,8	0,8	0,8	0,8	0,9	0,7	0,8	0,9	0,9	0,9	0,8	0,8	0,9	0,8	0,6	0,7	0,9	0,7	0,7	1,2
B. Verplichtingen aan de binnenlandse geldscheppende sector :																				
1. Munten en biljetten ²	2,8	3,2	3,0	2,9	3,0	3,1	3,3	3,3	3,5	3,6	3,8	3,3	3,5	3,5	3,8	3,6	4,0	3,9	4,4	3,9
2. Andere :																				
a) aan de Nationale Bank van België	—	—	—	—	—	—	—	—	—	—	—	—	—	—	—	—	—	—	—	—
b) aan de openbare instellingen
c) aan de depositobanken :																				
— monetaire reserve	—	—	—	1,2	1,2	1,3	1,4	—	—	—	—	—	—	—	—	—	—	—	—	—
— andere	2,3	1,4	0,1	0,1	0,7	2,1	0,1	0,1	1,4	1,7	0,1	0,1	1,3	2,1	0,1	0,2	2,2	2,7	0,1	0,1
C. Verplichtingen aan de binnenlandse niet geldscheppende sector :																				
1. Chartaal geld ³	147,7	145,4	150,9	152,1	157,3	155,1	162,5	162,7	166,8	163,4	171,0	170,0	171,8	166,5	176,0	172,4	173,6	170,3	180,9	176,6
2. Giraal geld :																				
a) aangehouden door de bedrijven en particulieren ⁴	0,5	0,5	0,4	0,4	0,6	0,5	0,3	0,4	0,4	0,4	0,3	0,3	0,5	0,3	0,3	0,3	0,4	0,4	0,4	0,4
b) aangehouden door de overheid	—	—	—	—	—	—	—	—	—	—	—	—	—	—	—	—	—	—	—	—
3. Quasi-monetaire liquiditeiten :																				
a) aangehouden door de bedrijven en particulieren :																				
— deposito's in Belgische franken op meer dan één maand	—	—	—	—	—	—	—	—	—	—	—	—	—	—	—	—	—	—	—	—
— deposito's in Belgische franken op depositoboekjes	—	—	—	—	—	—	—	—	—	—	—	—	—	—	—	—	—	—	—	—
— deposito's in deviezen	—	—	—	—	—	—	—	—	—	—	—	—	—	—	—	—	—	—	—	—
b) aangehouden door de Schatkist
4. Obligatieleningen	—	—	—	—	—	—	—	—	—	—	—	—	—	—	—	—	—	—	—	—
5. Andere :																				
a) tegenover het Rentenfonds	0,3	...	0,7	0,1	0,6	...	—	—	—
b) tegenover de parastatale kredietinstellingen	—	—	—	—	—	—	—	—	—	—	—	—	—	—	—	—	—	—	—	—
c) tegenover de Schatkist	—	—	—	—	—	—	—	—	—	—	—	—	—	—	—	—	—	—	—	—
D. Andere	38,2	37,3	38,9	40,9	42,4	41,0	42,6	39,4	38,7	38,8	36,7	38,5	41,0	39,0	54,2	58,1	56,8	54,3	46,5	52,4
TOTAAL DER PASSIVA ...	192,3	188,6	194,1	198,4	206,1	204,1	211,0	207,5	211,8	208,8	212,7	213,0	219,0	212,2	235,0	235,9	237,9	232,3	233,0	234,6

¹ Incl. de verplichtingen in Belgische franken aan de andere internationale instellingen dan het I.M.F. en de E.B.U.

² Incl. de munten en biljetten van de Schatkist aangehouden door de andere geldscheppende instellingen dan de Nationale Bank.

³ De cijfers van deze rubriek zijn onderschat voor het bedrag van munten en biljetten van de Schatkist aangehouden door de andere geldscheppende instellingen dan de Nationale Bank.

⁴ Incl. de direct opeisbare tegoeden van de parastatale instellingen behalve die van het Rentenfonds hetwelk onder C5a voorkomt.

a) - Nationale Bank van België — Activa — Maandelijks cijfers

(Miljarden franken)

	28-2-67	31-3-67	30-4-67	31-5-67	30-6-67	31-7-67	31-8-67	30-9-67	31-10-67	30-11-67	31-12-67	31-1-68	29-2-68	31-3-68	30-4-68	31-5-68	30-6-68	31-7-68	31-8-68	30-9-68
A. Vorderingen op het buitenland :																				
1. Goud	76,1	76,2	76,2	76,2	76,0	75,9	75,8	75,7	75,6	75,5	74,0	73,0	72,7	70,9	72,5	72,5	75,6	75,9	75,9	76,2
2. I.M.F. — Deelneming	15,2	15,2	15,3	15,3	15,2	15,2	15,1	15,3	15,2	14,2	14,7	14,5	16,1	16,2	16,3	16,4	18,1	18,1	18,2	18,1
— Leningen ¹	3,4	3,4	3,4	1,9	1,9	1,9	1,9	1,9	1,9	1,9	1,9	1,9	1,9	1,9	1,9	1,9	5,9	5,9	5,5	5,5
3. Obligaties	0,1	0,1	0,1	0,1	0,1	0,1	0,1	0,1	0,1	0,1	0,1	0,1	0,1	0,1	0,1	0,1	0,1	0,1
4. Uitvoeraccepten in Belgische franken	5,0	6,9	6,9	6,2	6,8	6,9	3,3	2,7	3,9	...	8,0	6,1	5,0	5,3	6,8	6,2	8,1	10,8	9,3	9,9
5. Vordering op de E.B.U.	—	—	—	—	—	—	—	—	—	—	—	—	—	—	—	—	—	—	—	—
6. Andere :																				
a) in deviezen	20,8	21,3	22,4	26,0	29,9	31,7	34,0	34,9	35,4	36,7	36,1	35,4	33,1	36,6	33,3	32,0	24,2	22,7	22,3	18,2
b) in Belgische franken	1,5	1,7	1,7	0,2	0,1	0,2	3,0	3,0	3,0	3,2	3,1	3,1	3,3	3,2	3,4	3,2	3,1
7. Statistische aanpassing	—	—	—	—	—	—	—	—	—	—	—	—	—	—	—	—	—	—	—	—
Totaal van de vorderingen op het buitenl.	122,1	124,8	126,0	125,9	129,9	131,7	130,2	130,7	132,3	131,4	137,8	134,0	132,1	134,1	134,0	132,4	135,2	136,9	134,4	131,0
B. Vorderingen op de binnenl. geldschep. sector :																				
1. Munten en biljetten	0,4	0,4	0,4	0,3	0,2	0,3	0,3	0,5	0,4	0,4	0,3	0,4	0,5	0,5	0,5	0,4	0,4	0,4	0,4	0,4
2. Andere :																				
a) op de Nationale Bank van België	—	—	—	—	—	—	—	—	—	—	—	—	—	—	—	—	—	—	—	—
b) op de openbare instellingen	0,3	0,3
c) op de depositobanken	0,3	0,2	1,1
C. Vorderingen op de binnenlandse niet geldschepende sector :																				
1. Op de Staat ² :																				
a) op ten hoogste één jaar	9,9	9,9	9,3	9,9	10,0	7,5	7,6	8,8	2,8	5,8	2,7	0,3	3,6	6,3	5,5	10,1	10,0	8,5	10,0	10,9
b) op meer dan één jaar :																				
— oblig. verkrijgbaar door elke belegger .	2,8	2,7	2,7	2,7	2,7	2,7	2,7	2,7	2,7	2,7	2,7	2,7	2,8	2,8	2,8	2,7	2,7	2,6	2,6	2,6
— overige	34,0	34,0	34,0	34,0	34,0	34,0	34,0	34,0	34,0	34,0	34,0	34,0	34,0	34,0	34,0	34,0	34,0	34,0	34,0	34,0
2. Op de lagere overheid en de administratieve parastatale instellingen :																				
a) op ten hoogste één jaar	—	—	—	—	—	—	—	—	—	—	—	—	—	—	—	—	—	—	—	—
b) op meer dan één jaar :																				
— oblig. verkrijgbaar door elke belegger .	0,4	0,5	0,5	0,5	0,5	0,5	0,5	0,5	0,5	0,5	0,5	0,5	0,5	0,5	0,5	0,5	0,5	0,5	0,5	0,5
— overige	—	—	—	—	—	—	—	—	—	—	—	—	—	—	—	—	—	—	—	—
3. Op de bedrijven, particulieren en parastatale bedrijven :																				
a) bankaccepten	0,8	0,4	...	0,2	1,0	0,8	...	0,2	0,5	0,9	1,6	...	0,4
b) handelspapier	3,1	2,3	2,5	2,0	2,4	2,8	2,4	2,4	2,7	2,9	5,0	4,3	3,2	2,7	2,2	2,3	2,5	3,7	2,1	2,3
c) voorschotten
d) obligaties :																				
— verkrijgbaar door elke belegger	0,1	0,1	...	0,1	0,1	0,1	0,1	0,1
— overige	—	—	—	—	—	—	—	—	—	—	—	—	—	—	—	—	—	—	—	—
4. Op het Rentenfonds : op ten hoogste één jaar																				
...	...	0,3	...	2,0	2,2
5. Op de parastatale kredietinstellingen :																				
a) op ten hoogste één jaar	1,1	1,4	2,5	2,5	2,0	2,1	1,6	0,3	0,4
b) op meer dan één jaar :																				
— oblig. verkrijgbaar door elke belegger	0,1	0,1	0,1	0,1	0,1
— overige	—	—	—	—	—	—	—	—	—	—	—	—	—	—	—	—	—	—	—	—
D. Andere																				
...	36,0	36,5	37,0	43,3	51,4	51,6	52,9	54,3	54,9	56,0	53,8	52,7	50,4	51,3	51,7	54,1	46,6	42,0	46,0	52,3
TOTAAL DER ACTIVA ...	208,7	212,2	213,4	221,7	235,0	234,6	233,1	235,9	232,4	235,3	237,9	229,1	227,3	232,3	233,0	237,2	233,0	230,4	230,2	234,6

¹ Speciale bons van de Belgische Schatkist (wet van 4-1-1968 - overeenkomst d.d. 1-2-1968).

² Incl. het Wegenfonds [cf. de toelichting « Hoofdstukken IX, Betalingsbalans en XIII, Geldschepende instellingen » van het statistisch gedeelte, opgenomen in het Tijdschrift voor Documentatie en Voorlichting (N.B.B.) : XLIIIe jaargang, deel II, nr 3, september 1968].

a) - Nationale Bank van België — Passiva — Maandelijks cijfers

(Miljarden franken)

	28-2-67	31-3-67	30-4-67	31-5-67	30-6-67	31-7-67	31-8-67	30-9-67	31-10-67	30-11-67	31-12-67	31-1-68	29-2-68	31-3-68	30-4-68	31-5-68	30-6-68	31-7-68	31-8-68	30-9-68
A. Verplichtingen aan het buitenland :																				
1. I.M.F.	0,2	0,2	0,2	0,2	0,2	0,2	0,2	0,2	0,2	0,2	0,2	0,2	0,2	0,2	0,2	0,2	0,2	0,2	0,2	0,2
2. E.B.U.	—	—	—	—	—	—	—	—	—	—	—	—	—	—	—	—	—	—	—	—
3. Andere :																				
a) in deviezen
b) in Belgische franken ¹	0,3	0,6	0,5	0,4	0,4	0,3	0,4	0,5	0,3	0,5	0,7	0,6	0,4	0,5	0,7	0,5	0,5	0,5	0,6	1,0
4. Statistische aanpassing	—	—	—	—	—	—	—	—	—	—	—	—	—	—	—	—	—	—	—	—
Totaal der verplichtingen aan het buitenland	0,5	0,8	0,7	0,6	0,6	0,5	0,6	0,7	0,5	0,7	0,9	0,8	0,6	0,7	0,9	0,7	0,7	0,7	0,8	1,2
B. Verplichtingen aan de binnenlandse geldscheppende sector :																				
1. Munten en biljetten ²	3,6	3,5	3,5	3,8	3,8	4,0	4,1	3,6	3,8	4,0	4,0	4,1	4,0	3,9	4,0	4,2	4,4	4,3	3,9	3,9
2. Andere :																				
a) aan de Nationale Bank van België	—	—	—	—	—	—	—	—	—	—	—	—	—	—	—	—	—	—	—	—
b) aan de openbare instellingen
c) aan de depositobanken :																				
— monetaire reserve	—	—	—	—	—	—	—	—	—	—	—	—	—	—	—	—	—	—	—	—
— andere	0,1	2,1	0,1	0,1	0,1	0,1	0,1	0,2	0,1	0,1	2,2	0,1	0,1	2,7	0,1	0,1	0,1	0,1	0,1	0,1
C. Verplichtingen aan de binnenlandse niet geldscheppende sector :																				
1. Chartaal geld ³	165,4	166,5	168,9	170,1	176,0	174,7	171,2	172,4	169,5	168,1	173,6	168,1	168,7	170,3	173,0	177,3	180,9	179,6	178,4	176,6
2. Giraal geld :																				
a) aangehouden door de bedrijven en particulieren ⁴	0,3	0,3	0,3	0,4	0,3	0,3	0,3	0,3	0,4	0,3	0,4	0,3	0,3	0,4	0,3	0,3	0,4	0,3	0,4	0,4
b) aangehouden door de overheid	—	—	—	—	—	—	—	—	—	—	—	—	—	—	—	—	—	—	—	—
3. Quasi-monetaire liquiditeiten :																				
a) aangehouden door de bedrijven en particulieren :																				
— deposito's in Belgische franken op meer dan één maand	—	—	—	—	—	—	—	—	—	—	—	—	—	—	—	—	—	—	—	—
— deposito's in Belgische franken op depositoboekjes	—	—	—	—	—	—	—	—	—	—	—	—	—	—	—	—	—	—	—	—
— deposito's in deviezen	—	—	—	—	—	—	—	—	—	—	—	—	—	—	—	—	—	—	—	—
b) aangehouden door de Schatkist	—	—	—	—	—	—	—	—	—	—	—	—	—	—	—	—	—	—	—	—
4. Obligatieleningen	—	—	—	—	—	—	—	—	—	—	—	—	—	—	—	—	—	—	—	—
5. Andere :																				
a) tegenover het Rentenfonds	—	—	—	—	—	0,3	0,2	0,6	—	2,7	—	—	—	—	—	—	—	—	—	—
b) tegenover de parastatale kredietinstellingen	—	—	—	—	—	—	—	—	—	—	—	—	—	—	—	—	—	—	—	—
c) tegenover de Schatkist	—	—	—	—	—	—	—	—	—	—	—	—	—	—	—	—	—	—	—	—
D. Andere	38,8	39,0	39,9	46,7	54,2	54,7	56,6	58,1	58,1	59,4	56,8	55,7	53,6	54,3	54,7	54,6	46,5	45,4	46,6	52,4
TOTAAL DER PASSIVA ...	208,7	212,2	213,4	221,7	235,0	234,6	233,1	235,9	232,4	235,3	237,9	229,1	227,3	232,3	233,0	237,2	233,0	230,4	230,2	234,6

¹ Incl. de verplichtingen in Belgische franken aan de andere internationale instellingen dan het I.M.F.

² Incl. de munten en biljetten van de Schatkist aangehouden door de andere geldscheppende instellingen dan de Nationale Bank.

³ De cijfers van deze rubriek zijn onderschat voor het bedrag van munten en biljetten van de Schatkist aangehouden door de andere geldscheppende instellingen dan de Nationale Bank.

⁴ Incl. de direct opeisbare goederen van de parastatale instellingen behalve dit van het Rentenfonds hetwelk onder C5a voorkomt.

b) - Geldscheppende openbare instellingen ¹ — Activa — Driemaandelijkse cijfers

(Miljarden franken)

	30-6-63	30-9-63	31-12-63	31-3-64	30-6-64	30-9-64	31-12-64	31-3-65	30-6-65	30-9-65	31-12-65	31-3-66	30-6-66	30-9-66	31-12-66	31-3-67	30-6-67	30-9-67	31-12-67	31-3-68	30-6-68	
A. Vorderingen op het buitenland :																						
1. Goud	—	—	—	—	—	—	—	—	—	—	—	—	—	—	—	—	—	—	—	—	—	—
2. I.M.F. — Deelneming	—	—	—	—	—	—	—	—	—	—	—	—	—	—	—	—	—	—	—	—	—	—
— Leningen	—	—	—	—	—	—	—	—	—	—	—	—	—	—	—	—	—	—	—	—	—	—
3. Obligaties	—	—	—	—	—	—	—	—	—	—	—	—	—	—	—	—	—	—	—	—	—	—
4. Uitvoeraccepten in Belgische franken	0,1	...	0,2	0,2	0,1	0,2	0,1	0,5	0,1	0,4	0,1	1,1	0,3	0,5	0,6	
5. Vordering op de E.B.U.	—	—	—	—	—	—	—	—	—	—	—	—	—	—	—	—	—	—	—	—	—	—
6. Andere :																						
a) in deviezen	—	—	—	—	—	—	—	—	—	—	—	—	—	—	—	—	—	—	—	—	—	—
b) in Belgische franken	—	—	—	—	—	—	—	—	—	—	—	—	—	—	—	—	—	—	—	—	—	—
7. Statistische aanpassing	—	—	—	—	—	—	—	—	—	—	—	—	—	—	—	—	—	—	—	—	—	—
Totaal van de vorderingen op het buitenl.	0,1	...	0,2	0,2	0,1	0,2	0,1	0,5	0,1	0,4	0,1	1,1	0,3	0,5	0,6	
B. Vorderingen op de binnenlandse geldscheppende sector :																						
1. Munt en biljetten	0,1	0,1	0,1	0,1	...	0,1	0,1	0,1	0,1	0,1	0,1	...	0,1	0,1	0,1	0,1	0,1	...	0,1	0,1	0,1	
2. Andere :																						
a) op de Nationale Bank van België :																						
b) op de openbare instellingen	0,1	0,1	0,1	0,1	0,6	0,1	0,1	0,1	0,1	...	0,1	0,1	0,4	0,1	0,3	0,1	0,3	0,2	0,2	
c) op de depositobanken	0,4	0,2	...	0,3	
C. Vorderingen op de binnenlandse niet geldscheppende sector :																						
1. Op de Staat :																						
a) op ten hoogste één jaar	40,3	39,0	42,9	42,0	44,2	42,9	48,0	41,0	44,2	43,0	47,1	44,3	45,3	40,6	48,5	46,7	46,8	45,4	48,8	49,2	56,7	
b) op meer dan één jaar :																						
— oblig. verkrijgbaar door elke belegger .	5,6	5,6	5,7	5,7	5,8	5,7	5,7	5,5	5,5	5,2	6,3	6,5	6,5	6,5	6,5	6,5	6,7	6,6	6,6	6,5	6,4	
— overige	—	—	—	—	—	—	—	—	—	—	—	—	—	—	—	—	—	—	—	—	—	—
2. Op de lagere overheid en de administratieve parastatale instellingen :																						
a) op ten hoogste één jaar	3,4	3,4	4,3	3,1	3,7	3,5	4,8	5,5	5,7	5,0	6,5	6,2	7,3	8,3	9,6	5,4	7,3	7,3	8,0	7,6	5,5	
b) op meer dan één jaar :																						
— oblig. verkrijgbaar door elke belegger
— overige	—	—	—	—	—	—	—	—	—	—	—	—	—	—	—	—	—	—	—	—	—	—
3. Op de bedrijven, particulieren en parastatale bedrijven :																						
a) bankaccepten	0,1	...	0,5	0,1	...	0,1	0,4	...	0,5	0,2	0,5	0,4	0,1	0,1	0,4	0,1	0,2	0,4	0,8	0,4	0,2	
b) handelspapier	0,5	0,6	0,6	0,6	0,4	0,4	0,4	0,5	0,3	0,3	0,5	0,4	0,3	0,1	0,5	0,2	0,1	0,5	1,2	0,5	0,6	
c) voorschotten
d) obligaties :																						
— verkrijgbaar door elke belegger	0,1	0,1	0,1
— overige	0,2	0,2	0,3	0,4	0,4	0,5	0,5	0,5	0,5	0,7	0,8	0,9	0,3	0,8	0,7	0,6	0,5	0,3	0,2	
4. Op het Rentenfonds : op ten hoogste één jaar
5. Op de parastatale kredietinstellingen :																						
a) op ten hoogste één jaar	0,2
b) op meer dan één jaar :																						
— oblig. verkrijgbaar door elke belegger
— overige	0,1	0,1	0,1	0,1	0,1	0,1	0,1	0,1	0,1	0,1	0,1	0,1	0,1	0,1	0,1	0,1	0,1	0,1	0,1	0,1	0,1	
D. Andere	4,5	3,1	3,0	3,6	4,2	3,4	2,4	2,9	3,8	3,1	2,9	3,1	2,4	3,4	4,9	3,7	3,6	4,2	4,0	4,6	4,7	
TOTAAL DER ACTIVA ...	54,7	52,0	57,7	55,8	58,8	56,7	63,0	56,9	60,9	58,1	64,9	62,1	63,1	60,2	71,4	63,7	65,9	66,3	70,9	70,0	75,6	

¹ Bestuur der Postchecks, Belgisch Muntfonds (activa op korte termijn en obligaties), Gemeentekrediet van België (activa die de tegenwaarde vormen van de direct en op ten hoogste één maand opeisbare passiva), Herdisconterings- en Waarborginstuut (activa gefinancierd door een beroep op de geldscheppende instellingen). Met betrekking tot het Belgisch Muntfonds is de tegenwaarde van het overschot van de getelde passiva op de getelde activa opgenomen in rubriek « D - Andere ».

b) - Geldscheppende openbare instellingen ¹ — Passiva — Driemaandelijke cijfers

(Miljarden franken)

	30-6-63	30-9-63	31-12-63	31-3-64	30-6-64	30-9-64	31-12-64	31-3-65	30-6-65	30-9-65	31-12-65	31-3-66	30-6-66	30-9-66	31-12-66	31-3-67	30-6-67	30-9-67	31-12-67	31-3-68	30-6-68	
A. Verplichtingen aan het buitenland :																						
1. I.M.F.	—	—	—	—	—	—	—	—	—	—	—	—	—	—	—	—	—	—	—	—	—	—
2. E.B.U.	—	—	—	—	—	—	—	—	—	—	—	—	—	—	—	—	—	—	—	—	—	—
3. Andere :																						
a) in deviezen	—	—	—	—	—	—	—	—	—	—	—	—	—	—	—	—	—	—	—	—	—	—
b) in Belgische franken	2,6	2,5	3,1	3,1	3,0	2,9	2,8	2,7	2,6	2,5	2,3	2,1	2,0	1,2	1,2	1,1	0,8	0,6	1,1	1,1	0,3	
4. Statistische aanpassing	—	—	—	—	—	—	—	—	—	—	—	—	—	—	—	—	—	—	—	—	—	—
Totaal der verplichtingen aan het buitenland	2,6	2,5	3,1	3,1	3,0	2,9	2,8	2,7	2,6	2,5	2,3	2,1	2,0	1,2	1,2	1,1	0,8	0,6	1,1	1,1	0,3	
B. Verplichtingen aan de binnenlandse geldscheppende sector :																						
1. Munten en biljetten ²	0,3	0,4	0,3	0,3	0,2	0,3	0,4	0,6	0,5	0,5	0,4	0,5	0,4	0,4	0,3	0,4	0,2	0,4	0,3	0,5	0,4	
2. Andere :																						
a) aan de Nationale Bank van België	0,1	0,2	...	0,6	
b) aan de openbare instellingen	0,1	0,1	0,1	...	0,6	0,1	0,1	0,1	0,1	...	0,1	...	0,4	0,1	0,3	0,1	0,3	0,2	0,1	
c) aan de depositobanken :																						
— monetaire reserve	—	—	—	—	—	—	—	—	—	—	—	—	—	—	—	—	—	—	—	—	—	—
— andere	0,5	0,4	3,1	2,2	1,0	1,1	6,0	2,2	0,9	1,3	5,8	3,0	0,6	0,7	5,8	2,3	0,7	1,5	5,6	2,9	0,6	
C. Verplichtingen aan de binnenlandse niet geldscheppende sector :																						
1. Chartaal geld ³	5,9	5,9	6,0	6,0	6,2	6,3	6,4	6,3	6,4	6,4	6,6	6,5	6,7	6,8	6,9	6,9	6,9	6,8	6,5	6,3	6,5	
2. Giraal geld :																						
a) aangehouden door de bedrijven en particulieren ⁴	32,5	31,6	33,0	32,8	35,9	34,4	36,0	35,5	37,7	36,0	37,9	37,2	41,2	38,5	41,9	38,9	41,6	40,1	39,5	39,8	42,8	
b) aangehouden door de overheid	12,7	11,2	12,1	11,3	12,4	11,7	10,8	9,2	12,2	10,8	11,8	12,4	12,0	12,0	14,9	14,0	15,4	15,8	17,4	18,4	24,0	
3. Quasi-monetaire liquiditeiten :																						
a) aangehouden door de bedrijven en particulieren :																						
— deposito's in Belgische franken op meer dan één maand	—	—	—	—	—	—	—	—	—	—	—	—	—	—	—	—	—	—	—	—	—	—
— deposito's in Belgische franken op depositoboekjes	—	—	—	—	—	—	—	—	—	—	—	—	—	—	—	—	—	—	—	—	—	—
— deposito's in deviezen	—	—	—	—	—	—	—	—	—	—	—	—	—	—	—	—	—	—	—	—	—	—
b) aangehouden door de Schatkist	—	—	—	—	—	—	—	—	—	—	—	—	—	—	—	—	—	—	—	—	—	—
4. Obligatieleningen	—	—	—	—	—	—	—	—	—	—	—	—	—	—	—	—	—	—	—	—	—	—
5. Andere :																						
a) tegenover het Rentenfonds	0,1	0,5	0,2	1,0	0,2	—	—	
b) tegenover de parastatale kredietinstellingen	0,3	...	0,3	...	0,2	0,1	
c) tegenover de Schatkist	—	—	—	—	—	—	—	—	—	—	—	—	—	—	—	—	—	—	—	—	—	—
D. Andere	0,8	0,9	...
TOTAAL DER PASSIVA ...	54,7	52,0	57,7	55,8	58,8	56,7	63,0	56,9	60,9	58,1	64,9	62,1	63,1	60,2	71,4	63,7	65,9	66,3	70,9	70,0	75,6	

¹ Bestuur der Postchecks, Belgisch Muntfonds (munten en biljetten), Gemeentekrediet van België (direct en op ten hoogste één maand opeisbare passiva), Herdiscontering- en Waarborginstituut (passiva t.o.v. geldscheppende instellingen).

² Alleen de munten en biljetten in de handen van de Nationale Bank van België.

³ De cijfers zijn overschat voor een bedrag gelijk aan de munten en biljetten van de Schatkist, die door de andere geldscheppende instellingen dan de Nationale Bank van België worden aangehouden.

⁴ Incl. de direct opeisbare tegoeden van de parastatale instellingen, behalve deze van bepaalde administratieve parastatale instellingen welke in rubriek C2b begrepen zijn.

c) - Depositobanken — Activa — Driemaandelijkse cijfers

(Miljarden franken)

	30-6-63	30-9-63	31-12-63	31-3-64	30-6-64	30-9-64	31-12-64	31-3-65	30-6-65	30-9-65	31-12-65	31-3-66	30-6-66	30-9-66	31-12-66	31-3-67	30-6-67	30-9-67	31-12-67	31-3-68	30-6-68
A. Vorderingen op het buitenland :																					
1. Goud	—	—	—	—	—	—	—	—	—	—	—	—	—	—	—	—	—	—	—	—	—
2. I.M.F. — Deelneming	—	—	—	—	—	—	—	—	—	—	—	—	—	—	—	—	—	—	—	—	—
— Leningen	—	—	—	—	—	—	—	—	—	—	—	—	—	—	—	—	—	—	—	—	—
3. Obligaties	0,4	0,5	0,6	0,6	0,6	0,5	0,6	0,7	0,7	0,7	1,4	1,9	1,8	1,8	1,9	1,9	2,4	2,4	2,3	4,1	4,9
4. Uitvoeraccepten in Belgische franken	3,2	2,8	2,7	2,5	2,9	3,6	4,8	5,6	4,3	4,2	5,2	6,3	4,6	6,0	5,6	5,4	7,6	8,2	6,4	7,5	7,7
5. Vordering op de E.B.U.	—	—	—	—	—	—	—	—	—	—	—	—	—	—	—	—	—	—	—	—	—
6. Andere :																					
a) in deviezen	24,1	25,4	23,4	28,5	29,3	28,4	29,0	39,7	35,2	34,7	36,7	43,5	43,3	43,3	52,6	48,5	54,1	52,3	60,1	63,2	79,8
b) in Belgische franken	4,5	4,9	4,5	5,1	5,6	5,3	5,5	6,2	6,3	6,2	6,9	7,3	7,2	7,8	8,3	10,3	10,7	11,5	11,3	13,6	16,2
7. Statistische aanpassing	—	—	—	—	—	—	—	—	—	—	—	—	—	—	—	—	—	—	—	—	—
Totaal van de vorderingen op het buitenl.	32,2	33,6	31,2	36,7	38,4	37,8	39,9	52,2	46,5	45,8	50,2	59,0	56,9	58,9	68,4	66,1	74,8	74,4	80,1	88,4	108,6
B. Vorderingen op de binnenlandse geldschepende sector :																					
1. Munten en biljetten	2,4	2,5	2,8	3,1	2,9	2,8	2,9	3,0	3,2	3,2	3,4	3,5	3,7	3,2	3,4	3,4	3,7	3,5	3,9	3,8	4,3
2. Andere :																					
a) op de Nationale Bank van België																					
— monetaire reserve	—	—	—	—	—	1,2	1,2	1,3	1,4	—	—	—	—	—	—	—	—	—	—	—	—
— andere	0,1	0,1	2,3	1,4	0,1	0,1	0,7	2,1	0,1	0,2	1,4	1,7	0,1	0,1	1,3	2,1	0,1	0,2	2,2	2,7	0,1
b) op de openbare instellingen	0,5	0,4	3,0	2,2	1,0	1,0	6,0	2,2	0,9	1,2	5,8	3,0	0,6	0,6	5,8	2,3	0,7	1,5	5,6	2,9	0,6
c) op de depositobanken	3,7	5,9	4,7	5,3	4,5	5,1	5,0	6,8	6,1	6,1	5,1	5,7	5,1	5,5	6,2	5,6	6,9	7,3	7,9	10,5	10,6
C. Vorderingen op de binnenlandse niet geldschepende sector :																					
1. Op de Staat ¹ :																					
a) op ten hoogste één jaar	22,4	24,3	22,7	26,0	26,3	26,5	24,6	29,1	29,7	33,6	28,8	29,6	33,7	31,9	34,0	32,0	37,6	42,0	34,9	v 34,8	v 35,5
b) op meer dan één jaar :																					
— oblig. verkrijgbaar door elke belegger ..	29,6	29,5	29,8	30,0	31,1	30,1	30,6	33,0	35,5	34,8	37,4	37,2	38,3	40,4	37,9	38,1	38,9	41,2	44,5	v 45,0	v 46,1
— overige	22,9	22,8	23,9	24,4	24,3	24,3	24,6	23,8	24,2	26,0	26,8	27,1	27,6	29,5	30,7	30,5	31,3	33,6	33,2	v 33,2	v 33,7
2. Op de lagere overheid en de administratieve parastatale instellingen :																					
a) op ten hoogste één jaar	—	—	—	—	—	—	—	—	—	—	—	—	—	—	—	—	—	—	—	—	—
b) op meer dan één jaar :																					
— oblig. verkrijgbaar door elke belegger ..	0,2	0,3	0,3	0,3	0,3	0,4	0,4	0,4	0,7	0,7	0,7	0,7	0,7	0,8	1,0	1,1	1,3	1,3	2,5	v 2,3	v 3,6
— overige	1,1	1,2	1,0	1,1	0,9	0,8	0,8	1,0	1,0	1,0	1,0	1,0	1,0	1,0	1,0	1,5	1,9	2,3	2,3	v 2,5	v 2,8
3. Op de bedrijven, particulieren en parastatale bedrijven :																					
a) bankaccepten	3,8	3,3	2,5	2,9	2,7	3,9	5,6	6,9	5,7	9,5	5,5	7,5	7,3	7,0	7,3	7,1	5,9	6,9	6,9	7,4	6,6
b) handelspapier	32,8	34,4	37,6	38,3	40,0	39,7	41,4	40,4	43,1	42,0	45,6	45,5	47,3	48,4	55,5	56,5	58,3	60,9	64,6	67,5	68,9
c) voorschotten	37,3	39,7	42,4	43,5	44,8	46,9	47,8	48,3	50,4	52,7	54,8	57,5	59,6	64,8	63,3	69,4	73,3	74,5	77,7	80,8	86,3
d) obligaties :																					
— verkrijgbaar door elke belegger	2,2	2,1	2,1	2,0	2,0	2,0	2,0	2,0	2,1	2,0	1,8	1,8	1,5	1,8	1,8	2,3	2,6	3,1	3,2	v 3,1	v 4,1
— overige	1,2	1,1	1,0	1,1	1,7	2,1	2,1	2,0	2,0	2,0	1,9	1,7	1,8	1,8	2,0	2,2	2,2	2,7	3,9	v 4,4	v 3,5
4. Op het Rentenfonds : op ten hoogste één jaar ..	7,9	6,3	6,8	5,9	6,3	6,3	7,4	7,0	7,6	5,7	4,7	6,4	5,9	4,4	4,3	4,7	6,4	6,8	4,2	—	—
5. Op de parastatale kredietinstellingen :																					
a) op ten hoogste één jaar	0,1	...	0,2	0,2	0,1	0,1	0,4	0,1	...	0,1	0,2	0,2	0,5	0,7	1,0	1,0	1,0	0,9	1,0	3,3	2,0
b) op meer dan één jaar :																					
— oblig. verkrijgbaar door elke belegger ..	9,9	10,1	10,3	10,1	9,9	9,7	9,8	10,8	10,9	10,9	11,4	11,3	11,7	12,4	13,2	12,9	13,4	14,1	14,1	v 14,9	v 16,0
— overige	0,5	0,5	0,5	0,5	0,6	0,6	0,7	0,7	0,7	0,8	0,9	1,2	1,4	1,4	1,4	1,6	2,1	2,1	2,0	v 2,0	v 2,0
D. Andere	31,2	31,4	31,7	31,0	34,3	32,1	36,2	36,2	40,9	40,9	43,3	41,9	45,3	46,0	49,0	47,1	54,1	48,6	50,1	v 57,3	v 62,6
TOTAAL DER ACTIVA ...	242,0	249,5	256,8	266,0	272,2	273,5	290,1	309,3	312,7	319,2	330,7	343,5	350,0	360,6	388,5	387,5	416,5	427,9	444,8	466,8	497,9

¹ Incl. het Wegenfonds [cf. de toelichting « Hoofdstukken IX; Batalingsbalans en XIII, Geldschepende instellingen » van het statistisch gedeelte, opgenomen in het Tijdschrift voor Documentatie en Voorlichting (N.B.B.) : XLIIIe jaargang, deel II, nr 3, september 1968].

c) - Depositobanken — Passiva — Driemaandelijke cijfers

(Miljarden franken)

	30-6-63	30-9-63	31-12-63	31-3-64	30-6-64	30-9-64	31-12-64	31-3-65	30-6-65	30-9-65	31-12-65	31-3-66	30-6-66	30-9-66	31-12-66	31-3-67	30-6-67	30-9-67	31-12-67	31-3-68	30-6-68	
A. Verplichtingen aan het buitenland :																						
1. I.M.F.	—	—	—	—	—	—	—	—	—	—	—	—	—	—	—	—	—	—	—	—	—	—
2. E.B.U.	—	—	—	—	—	—	—	—	—	—	—	—	—	—	—	—	—	—	—	—	—	—
3. Andere :																						
a) in deviezen	29,1	32,4	34,4	40,5	41,7	43,1	45,9	54,9	51,1	53,1	55,3	62,6	62,3	67,1	78,3	73,2	84,1	85,3	89,3	94,8	110,2	
b) in Belgische franken ¹	16,1	17,6	16,9	16,7	17,5	15,9	18,1	21,1	21,0	20,3	20,6	20,7	22,3	22,8	24,3	25,0	26,3	28,7	29,8	31,9	36,2	
4. Statistische aanpassing	—	—	—	—	—	—	—	—	—	—	—	—	—	—	—	—	—	—	—	—	—	—
Totaal der verplichtingen aan het buitenland	45,2	50,0	51,3	57,2	59,2	59,0	64,0	76,0	72,1	73,4	75,9	83,3	84,6	89,9	102,6	98,2	110,4	114,0	119,1	126,7	146,4	
B. Verplichtingen aan de binnenlandse geldscheppende sector :																						
1. Munten en biljetten	—	—	—	—	—	—	—	—	—	—	—	—	—	—	—	—	—	—	—	—	—	—
2. Andere :																						
a) aan de Nationale Bank van België	0,2	1,5	0,3	0,2	0,5	...	0,4	
b) aan de openbare instellingen	0,4	0,1	0,2	...	0,3	
c) aan de depositobanken	3,7	5,9	4,6	5,3	4,5	5,1	5,0	6,8	6,0	6,1	5,1	5,7	5,1	5,5	6,2	5,6	6,9	7,3	7,9	10,5	10,7	
C. Verplichtingen aan de binnenlandse niet geldscheppende sector :																						
1. Chartaal geld	—	—	—	—	—	—	—	—	—	—	—	—	—	—	—	—	—	—	—	—	—	—
2. Giraal geld :																						
a) aangehouden door de bedrijven en particulieren	75,8	73,6	78,5	77,3	79,8	79,0	86,3	86,4	90,4	90,1	95,1	94,6	98,2	94,8	103,6	99,8	107,3	107,8	113,1	114,8	118,1	
b) aangehouden door de overheid	—	—	—	—	—	—	—	—	—	—	—	—	—	—	—	—	—	—	—	—	—	—
3. Quasi-monetaire liquiditeiten :																						
a) aangehouden door de bedrijven en particulieren :																						
— deposito's in Belgische franken op meer dan één maand	27,9	26,6	25,8	26,4	25,6	29,9	29,5	32,7	32,4	34,2	35,4	38,3	36,3	40,5	40,5	45,6	45,1	48,7	48,6	53,0	53,0	
— deposito's in Belgische franken op depositoboekjes	23,4	26,4	29,2	31,9	32,7	34,2	35,6	37,8	38,8	40,6	42,0	44,1	44,8	46,0	48,5	52,0	53,8	57,0	59,2	62,9	65,3	
— deposito's in deviezen	8,2	8,4	9,1	10,1	8,1	5,0	5,1	4,5	5,1	3,9	4,4	4,2	4,9	5,1	5,7	6,0	7,5	6,9	8,4	7,5	7,8	
b) aangehouden door de Schatkist	—	—	—	—	—	—	—	—	—	—	—	—	—	—	—	—	—	—	—	—	—	—
4. Obligatieleningen	11,2	11,3	11,4	11,2	11,2	11,3	11,4	11,4	11,3	11,3	11,4	11,5	11,5	11,7	12,0	12,4	12,6	13,1	13,5	14,7	15,3	
5. Andere :																						
a) tegenover het Rentenfonds	0,2	0,6	1,4	
b) tegenover de parastatale kredietinstellingen	0,7	0,3	0,3	0,4	0,6	1,1	...	0,4	0,1	0,1	0,2	0,4	0,1	0,2	...	0,3	0,3	0,4	0,1	0,4	0,6	
c) tegenover de Schatkist	—	—	—	—	—	—	—	—	—	—	—	—	—	—	—	—	—	—	—	—	—	—
D. Andere	45,5	45,5	46,3	46,2	50,5	48,9	53,0	52,9	56,5	58,9	61,2	60,9	64,5	66,4	69,4	67,6	72,6	71,3	74,7	76,3	80,4	
TOTAAL DER PASSIVA ...	242,0	249,5	256,8	266,0	272,2	273,5	290,1	309,3	312,7	319,2	330,7	343,5	350,0	360,6	388,5	387,5	416,5	427,9	444,8	466,8	497,9	

¹ Incl. de verrichtingen in Belgische franken aan de internationale instellingen gevestigd in de B.L.E.U.

d) - Totaal der geldscheppende instellingen — Activa — Driemaandelijke cijfers

(Miljarden franken)

	30-6-63	30-9-63	31-12-63	31-3-64	30-6-64	30-9-64	31-12-64	31-3-65	30-6-65	30-9-65	31-12-65	31-3-66	30-6-66	30-9-66	31-12-66	31-3-67	30-6-67	30-9-67	31-12-67	31-3-68	30-6-68
A. Vorderingen op het buitenland :																					
1. Goud	68,6	68,4	68,6	68,8	69,6	69,7	72,5	74,2	78,1 ⁴	77,7	77,9	77,8	77,8	76,3	76,2	76,2	76,0	75,7	74,0	70,9	75,6
2. I.M.F. — Deelneming	6,5	7,0	7,1	8,2	8,2	8,2	8,7	9,0	10,0	12,2	12,2	12,9	14,0	15,2	15,2	15,2	15,2	15,3	14,7	16,2	18,1
— Leningen ¹	—	—	—	—	—	—	1,5	1,5	3,4	3,4	3,4	3,4	3,4	3,4	3,4	3,4	1,9	1,9	1,9	1,9	5,9
3. Obligaties	0,5	0,6	0,7	0,7	0,7	0,6	0,7	0,8	0,8	0,8	1,5	2,0	1,9	1,9	2,0	2,0	2,5	2,5	2,4	4,2	5,0
4. Uitvoeraaccepten in Belgische franken	6,4	6,6	7,0	5,7	7,6	8,0	9,2	7,6	10,6	7,4	12,0	11,6	11,9	12,1	13,3	12,3	14,4	12,0	14,7	13,3	16,4
5. Vordering op de E.B.U. ²	0,2	0,1	0,1	0,1	0,1	0,1	0,1	—	—	—	—	—	—	—	—	—	—
6. Andere :																					
a) in deviezen	43,6	45,0	44,9	49,4	49,1	50,4	56,0	65,6	57,1	57,9	58,6	63,5	63,0	63,3	74,0	69,8	84,0	87,2	96,2	99,8	104,0
b) in Belgische franken	6,0	6,4	6,0	6,6	7,1	6,8	7,0	7,7	7,8	7,7	8,4	8,8	8,7	9,3	9,8	12,0	10,7	11,6	14,3	16,7	19,4
7. Statistische aanpassing	—	—	—	—	—	—	—	—	—	—	—	—	—	—	—	—	—	—	—	—	—
Totaal van de vorderingen op het buitenl.	131,8	134,1	134,4	139,5	142,4	143,8	155,7	166,4	167,8	167,1	174,0	180,0	180,7	181,5	193,9	190,9	204,7	206,2	218,2	223,0	244,4
B. Vorderingen op de binnenlandse geldscheppende sector :																					
1. Munten en biljetten	2,8	3,0	3,1	3,5	3,2	3,2	3,4	3,7	3,8	3,8	3,9	4,1	4,2	3,7	3,8	3,9	4,0	4,0	4,3	4,4	4,8
2. Andere :																					
a) op de Nationale Bank van België	—	—	—	—	—	1,2	1,2	1,3	1,4	—	—	—	—	—	—	—	—	—	—	—	—
— monetaire reserve	—	—	—	—	—	1,2	1,2	1,3	1,4	—	—	—	—	—	—	—	—	—	—	—	—
— andere	0,1	0,1	2,3	1,4	0,1	0,1	0,7	2,1	0,1	0,2	1,4	1,7	0,1	0,1	1,3	2,1	0,1	0,2	2,2	2,7	0,1
b) op de openbare instellingen	0,6	0,4	3,1	2,3	1,1	1,1	6,6	2,3	1,0	1,3	5,9	3,2	0,7	1,3	6,2	2,4	1,0	1,6	5,9	3,1	0,8
c) op de depositobanken	3,9	7,4	5,0	5,3	4,5	5,1	5,2	7,2	6,1	6,1	5,1	6,2	5,1	6,0	6,2	5,6	6,9	7,3	8,1	10,5	10,9
C. Vorderingen op de binnenlandse niet geldscheppende sector :																					
1. Op de Staat ³ :																					
a) op ten hoogste één jaar	72,6	71,5	74,9	77,6	80,3	79,4	82,4	80,0	83,9	86,5	84,9	83,9	88,3	82,5	92,1	88,6	94,4	96,2	86,4	v 90,3	v 102,2
b) op meer dan één jaar :																					
— oblig. verkrijgbaar door elke belegger .	37,5	37,4	37,8	38,0	39,3	38,2	38,7	41,0	43,4	42,5	46,2	46,4	47,5	49,5	47,1	47,3	48,3	50,5	54,0	v 54,3	v 55,2
— overige	56,9	56,8	57,9	58,4	58,3	58,3	58,6	57,8	58,2	60,0	60,8	61,1	61,6	63,5	64,7	64,5	65,3	67,6	67,2	v 67,2	v 67,7
2. Op de lagere overheid en de administratieve parastatale instellingen :																					
a) op ten hoogste één jaar	3,4	3,4	4,3	3,1	3,7	3,5	4,8	5,5	5,7	5,0	6,5	6,2	7,3	8,3	9,6	5,4	7,3	7,3	8,0	7,6	5,5
b) op meer dan één jaar :																					
— oblig. verkrijgbaar door elke belegger .	0,4	0,5	0,5	0,6	0,6	0,7	0,7	0,8	1,0	1,1	1,1	1,1	1,1	1,2	1,4	1,6	1,8	1,8	2,8	v 2,8	v 4,1
— overige	1,1	1,2	1,0	1,1	0,9	0,8	0,8	1,0	1,0	1,0	1,0	1,0	1,0	1,0	1,0	1,5	1,9	2,3	2,2	v 2,5	v 2,8
3. Op de bedrijven, particulieren en parastatale bedrijven :																					
a) bankaccepten	3,9	3,8	4,6	3,0	3,6	4,6	6,1	6,9	6,4	9,7	8,7	8,1	9,1	8,8	11,7	8,0	6,3	7,3	8,5	7,8	7,7
b) handelspapier	35,8	36,4	41,8	41,9	43,7	42,9	44,4	43,3	45,5	44,4	49,0	48,3	50,4	51,6	59,9	59,0	60,8	63,8	70,8	70,7	72,0
c) voorschotten	37,3	39,8	42,4	43,5	44,8	46,9	47,8	48,3	50,4	52,7	54,8	57,5	59,6	64,8	63,3	69,4	73,3	74,5	77,7	80,8	86,3
d) obligaties :																					
— verkrijgbaar door elke belegger	2,2	2,2	2,1	2,0	2,0	2,0	2,0	2,1	2,1	2,0	1,8	1,8	1,6	1,8	1,8	2,3	2,7	3,1	3,2	v 3,2	v 4,2
— overige	1,2	1,1	1,2	1,3	2,0	2,5	2,5	2,5	2,5	2,5	2,4	2,4	2,6	2,7	2,3	3,0	2,9	3,3	4,4	v 4,7	v 3,7
4. Op het Rentenfonds : op ten hoogste één jaar ⁴	7,9	6,9	7,4	7,0	8,8	7,8	7,8	7,0	7,6	5,7	4,7	7,2	8,8	5,1	4,6	5,0	8,6	6,8	4,3	—	—
5. Op de parastatale kredietinstellingen :																					
a) op ten hoogste één jaar	0,1	0,2	1,0	0,2	0,1	1,9	0,4	2,1	0,5	0,4	0,4	0,4	0,5	1,5	1,0	1,0	2,4	2,9	1,3	3,3	2,0
b) op meer dan één jaar :																					
— oblig. verkrijgbaar door elke belegger .	9,9	10,1	10,3	10,1	9,9	9,7	9,8	10,8	10,9	10,9	11,4	11,3	11,7	12,4	13,2	12,9	13,4	14,1	14,1	v 14,9	v 16,1
— overige	0,6	0,6	0,6	0,6	0,7	0,7	0,8	0,8	0,8	0,9	1,0	1,3	1,5	1,5	1,5	1,7	2,2	2,2	2,1	v 2,1	v 2,1
D. Andere	69,1	68,9	71,1	70,0	75,1	74,2	78,8	77,4	84,5	81,0	82,4	81,2	82,4	85,0	92,3	87,3	109,1	107,1	107,9	v 113,2	v 113,9
TOTAAL DER ACTIVA ...	479,1	485,8	506,8	510,4	525,1	528,6	559,2	570,3	584,6	584,8	607,4	614,4	625,8	633,8	678,9	663,4	717,4	730,1	753,6	769,1	806,5

Kolom van tabel XIII.1
« Gezamenlijke balansen van de geldschepp. instel. » waarin de rubriek begrepen is

1 Speciale bons van de Belgische Schatkist (wet van 4-1-1968 - overeenkomst d.d. 1-2-1968).
 2 Bilateral gemaakt vorderingen op de debiteurlanden, bij de vereffening van de E.B.U.
 3 Incl. het Wegenfonds [cf. de toelichting « Hoofdstukken IX; Betalingsbalans en XIII, Geldscheppende instellingen » van het statistisch gedeelte, opgenomen in het Tijdschrift voor Documentatie en Voorlichting (N.B.B.) : XLIIIe jaargang, deel II, nr 3, september 1968].
 4 De data, waarop het Rentenfonds geen cijfers heeft gepubliceerd, zijn de vorderingen op het Rentenfonds begrepen in rubriek D. « Andere ».
 5 Met inbegrip van F 1 miljard goud in rekening bij een buitenlandse correspondent.

d) - Totaal der geldscheppende instellingen — Passiva — Driemaandelijke cijfers

(Miljarden franken)

	30-6-63	30-9-63	31-12-63	31-3-64	30-6-64	30-9-64	31-12-64	31-3-65	30-6-65	30-9-65	31-12-65	31-3-66	30-6-66	30-9-66	31-12-66	31-3-67	30-6-67	30-9-67	31-12-67	31-3-68	30-6-68		
A. Verplichtingen aan het buitenland :																							
1. I.M.F.	0,2	0,2	0,2	0,2	0,2	0,2	0,2	0,2	0,2	0,2	0,2	0,2	0,2	0,2	0,2	0,2	0,2	0,2	0,2	0,2	0,2	0,2	
2. E.B.U.	—	—	—	—	—	—	—	—	—	—	—	—	—	—	—	—	—	—	—	—	—	—	
3. Andere :																							
a) in deviezen	29,1	32,4	34,4	40,5	41,7	43,1	45,9	54,9	51,1	53,1	55,3	62,6	62,9	67,7	78,3	73,2	84,5	85,7	89,3	94,8	110,2		
b) in Belgische franken ¹	19,3	20,9	20,6	20,4	21,1	19,4	21,6	24,3	24,2	23,5	23,6	23,5	24,3	24,0	26,2	26,7	27,1	29,4	31,6	33,5	37,0		
4. Statistische aanpassing	—	—	—	—	—	—	—	—	—	—	—	—	—	—	—	—	—	—	—	—	—	—	
Totaal der verplichtingen aan het buitenland	48,6	53,5	55,2	61,1	63,0	62,7	67,7	79,4	75,5	76,8	79,1	86,3	87,4	91,9	104,7	100,1	111,8	115,3	121,1	128,5	147,4	(6)	
B. Verplichtingen aan de binnenlandse geldscheppende sector :																							
1. Munten en biljetten ²	2,8	3,0	3,1	3,5	3,2	3,2	3,4	3,7	3,8	3,8	3,9	4,1	4,2	3,7	3,8	3,9	4,0	4,0	4,3	4,4	4,8		
2. Andere :																							
a) aan de Nationale Bank van België	0,3	1,5	0,3	0,2	0,7	...	1,0		
b) aan de openbare instellingen	0,1	0,1	0,1	...	0,6	0,5	0,1	0,1	0,1	...	0,1	0,1	0,4	0,1	0,3	0,1	0,5	0,2	0,4		
c) aan de depositobanken																							
— monetaire reserve	—	—	—	—	—	1,2	1,2	1,3	1,4	—	—	—	—	—	—	—	—	—	—	—	—		
— andere	4,3	6,4	10,0	8,9	5,6	6,3	11,7	11,1	7,0	7,5	12,3	10,4	5,8	6,3	13,3	10,0	7,7	9,0	15,7	16,1	11,4		
C. Verplichtingen aan de binnenlandse niet geldscheppende sector :																							
1. Chartaal geld ³	149,7	150,1	153,7	151,4	157,1	158,4	163,7	161,4	168,9	169,1	173,4	169,9	177,7	176,8	178,7	173,4	182,9	179,2	180,1	176,6	187,4	(1)	
2. Giraal geld :																							
a) aangehouden door de bedrijven en particulieren ⁴	108,6	105,5	112,0	110,6	116,1	113,8	122,9	122,4	128,4	126,5	133,4	132,2	139,7	133,6	146,0	139,0	149,2	148,2	153,0	155,0	161,3	(1)	
b) aangehouden door de overheid	12,7	11,2	12,1	11,3	12,4	11,7	10,8	9,2	12,2	10,8	11,8	12,4	12,0	12,0	14,9	14,0	15,4	15,8	17,4	18,4	24,0	(1)	
3. Quasi-monetaire liquiditeiten :																							
a) aangehouden door de bedrijven en particulieren :																							
— deposito's in Belgische franken op meer dan één maand	27,9	26,6	25,8	26,4	25,6	29,9	29,5	32,7	32,4	34,2	35,4	38,3	36,3	40,5	40,5	45,6	45,1	48,7	48,6	53,0	53,0	(2)	
— deposito's in Belgische franken op depositoboekjes	23,4	26,4	29,2	31,9	32,7	34,2	35,6	37,8	38,8	40,6	42,0	44,1	44,8	46,0	48,5	52,0	53,8	57,0	59,2	62,9	65,3	(2)	
— deposito's in deviezen	8,2	8,4	9,1	10,1	8,1	5,0	5,1	4,5	5,1	3,9	4,4	4,2	4,9	5,1	5,7	6,0	7,5	6,9	8,4	7,5	7,8	(3)	
b) aangehouden door de Schatkist	(4)
4. Obligatieleningen	11,2	11,3	11,4	11,2	11,2	11,3	11,4	11,4	11,3	11,3	11,4	11,5	11,5	11,7	12,0	12,4	12,6	13,1	13,5	14,7	15,3	(13)	
5. Andere :																							
a) tegenover het Rentenfonds ⁵	0,3	0,3	0,5	1,5	0,1	3,0	0,2	—	—	(11)	
b) tegenover de parastatale kredietinstellingen	0,7	0,3	0,3	0,4	0,6	1,1	...	0,7	0,1	0,4	0,2	0,6	0,2	0,2	...	0,3	0,3	0,4	0,1	0,4	0,6	(12)	
c) tegenover de Schatkist	—	—	—	—	—	—	—	—	—	—	—	—	—	—	—	—	—	—	—	—	—	—	(7)
D. Andere	80,4	81,6	84,5	83,5	89,4	89,8	95,4	93,9	99,1	98,3	99,9	99,7	101,2	104,9	110,4	106,6	126,8	129,4	131,5	131,4	127,8	(14)	
TOTAAL DER PASSIVA ...	479,1	485,8	506,8	510,4	525,1	528,6	559,2	570,3	584,6	584,8	607,4	614,4	625,8	633,8	678,9	663,4	717,4	730,1	753,6	769,1	806,5		

Kolom van tabel XIII-1
« Gezamenlijke balansen van de geldscheppende instellingen » waarin de rubriek begrepen is

1 Voor de N.B.B. inbegrepen de verbintenissen in Belgische franken tegenover de internationale instellingen andere dan het I.M.F. en de E.B.U.; voor de andere geldscheppende instellingen, inbegrepen de verbintenissen in Belgische franken tegenover de internationale instellingen gevestigd in de B.L.E.U., sedert men deze kunnen verwijderen uit de binnenlandse niet geldscheppende sector, d.i. sedert juni 1958.

2 N.B.B. : inclusief de munten en biljetten van de Schatkist die door andere geldscheppende instellingen dan de Nationale Bank van België worden aangehouden. *Geldscheppende openbare instellingen* : alleen de munten en biljetten van de Schatkist in de handen van de Nationale Bank van België.

3 De cijfers van deze rubriek zijn onderschat voor de Nationale Bank van België en overschat voor de openbare instellingen voor een bedrag gelijk aan de munten en biljetten van de Schatkist, die door de andere geldscheppende instellingen dan de Nationale Bank van België worden aangehouden.

4 N.B.B. : inclusief de rekeningen op zicht van de parastatale instellingen, behalve die van het Rentenfonds, hetwelk onder C5a of D. « Andere » voorkomt. *Geldscheppende openbare instellingen* : inclusief de rekeningen op zicht van de parastatale instellingen, behalve deze van bepaalde administratieve parastatale instellingen welke in rubriek C2b begrepen zijn.

5 Op de data, waarop het Rentenfonds geen cijfers heeft gepubliceerd, zijn de verplichtingen aan het Rentenfonds begrepen in rubriek D. « Andere ».

XIII . 3. — GELDHOEVEELHEID EN QUASI MONETAIRE LIQUIDITEITEN

(Veranderingen in miljarden franken)

A.- VERANDERINGEN

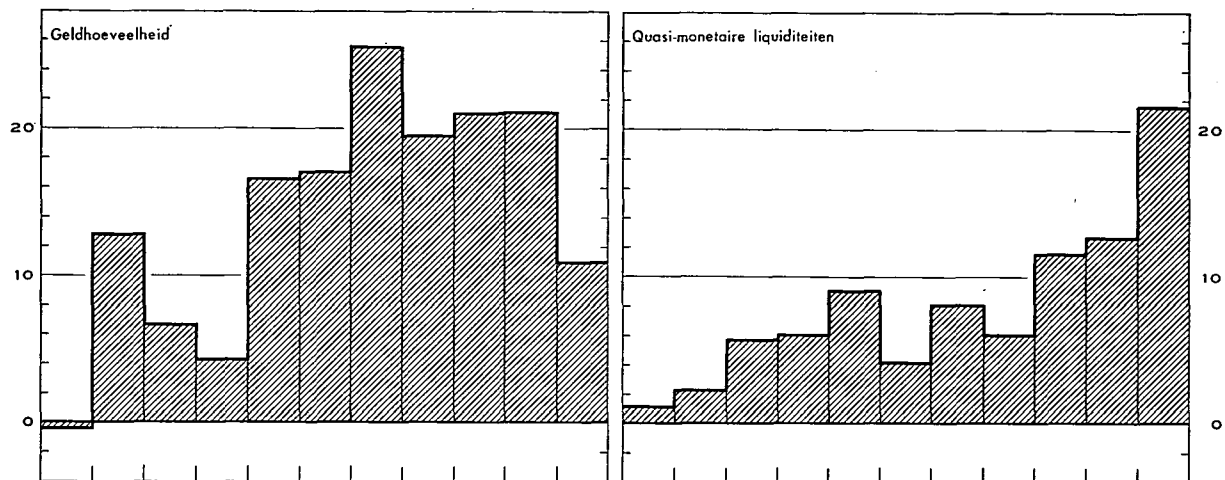

B.- OORZAKEN VAN DE VERANDERINGEN

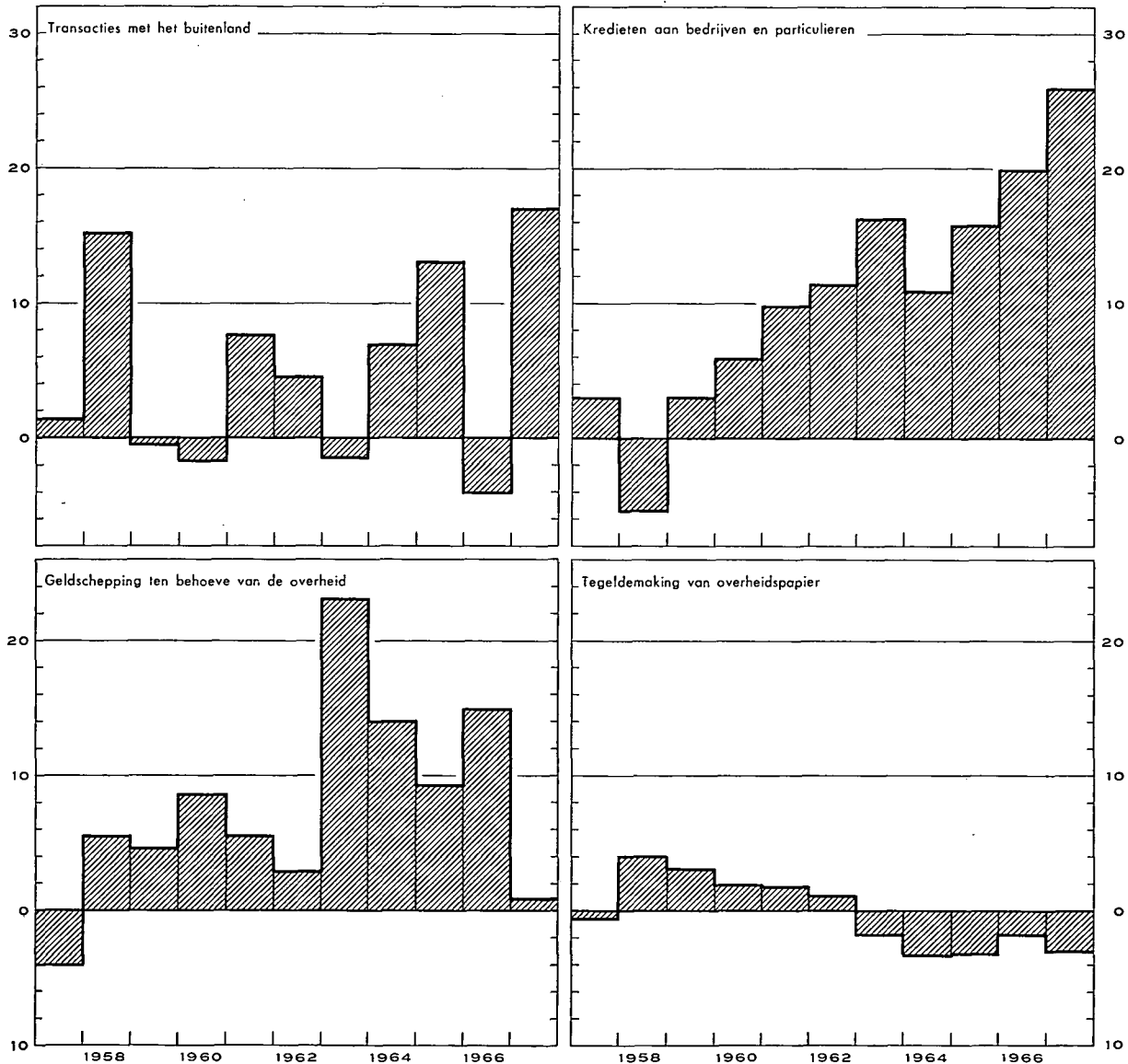

XIII - 3. — OORZAKEN VAN DE VERANDERINGEN IN DE GELDHOEVEELHEID

(Miljarden franken)

Tijdvak	Geldhoeveelheid	Quasi-monetaire liquiditeiten	Totaal van de geldhoeveelheid en van de quasi-monetaire liquiditeiten	Transacties met het buitenland (lopend saldo + kapitaaltransacties van de bedrijven en particulieren	Kredieten verleend aan bedrijven en particulieren ¹	Herfinanciering buiten de geldscheppende instellingen (stijging : -) ²		Geldschepping ten behoeve van de overheid		Tegeldemaking van overheidspapier		Kredieten aan niet-geldscheppende financiële instellingen	Obligatieleningen van de depositobanken	Diversen
						van commerciële vorderingen op het buitenland	van kredieten aan bedrijven en particulieren	Staat ³	Anderes overheidsinstellingen ⁴	aankoop op de markt door de geldscheppende instellingen	door tussenkomst van het Rentenfonds			
	(1)	(2)	(3)	(4)	(5)	(6)	(7)	(8)	(9)	(10)	(11)	(12)	(13)	(14)
1963 1 ^e kwartaal	+ 8,1	+ 2,2	+ 10,3	+ 3,3	+ 1,9	- 1,3	- 0,3	+ 11,6	- 1,3	- 0,2	+ 0,2	+ 0,5	- 0,1	- 4,0
2 ^e kwartaal	+10,6	+ 1,4	+ 12,0	- 0,1	+ 3,8	...	+ 0,4	+ 6,4	+ 0,1	- 0,4	+ 0,9	...	- 0,1	+ 1,0
3 ^e kwartaal	- 4,1	+ 1,9	- 2,2	- 2,0	+ 2,9	+ 0,7	+ 0,1	- 1,8	+ 0,1	- 0,9	- 0,3	+ 0,7	- 0,1	- 1,6
4 ^e kwartaal	+11,0	+ 2,7	+ 13,7	- 2,6	+ 7,8	+ 0,5	+ 1,1	+ 7,3	+ 0,8	- 0,1	- 0,9	+ 0,2	- 0,1	- 0,3
Totaal ...	+25,6	+ 8,2	+ 33,8	- 1,4	+ 16,4	- 0,1	+ 1,3	+ 23,5	- 0,3	- 1,6	- 0,1	+ 1,4	- 0,4	- 4,9
1964 1 ^e kwartaal	- 4,5	+ 4,3	- 0,2	- 0,8	+ 3,8	- 1,4	- 4,2	+ 3,7	- 0,1	- 0,2	- 0,9	- 0,2	+ 0,3	- 0,2
2 ^e kwartaal	+12,2	- 2,0	+ 10,2	- 0,6	+ 3,0	+ 1,1	+ 0,8	+ 5,8	+ 0,4	- 0,3	+ 0,5	- 0,5	- 0,1	+ 0,1
3 ^e kwartaal	- 1,7	+ 2,7	+ 1,0	+ 2,1	+ 1,1	+ 0,9	+ 1,0	- 0,7	- 0,1	- 1,0	- 0,7	- 0,7	- 0,1	- 0,8
4 ^e kwartaal	+13,6	+ 1,1	+ 14,7	+ 6,3	+ 3,1	- 0,6	+ 0,8	+ 3,8	+ 1,3	- 0,7	+ 0,1	+ 1,6	- 0,1	- 0,9
Totaal ...	+19,6	+ 6,1	+ 25,7	+ 7,0	+ 11,0	...	- 1,6	+ 12,6	+ 1,5	- 2,2	- 1,0	+ 0,2	...	- 1,8
1965 1 ^e kwartaal	- 4,5	+ 4,8	+ 0,3	+ 4,7	+ 0,3	- 2,3	...	- 3,9	+ 1,0	+ 0,5	...	- 0,1	...	+ 0,1
2 ^e kwartaal	+16,5	+ 1,2	+ 17,7	+ 3,9	+ 4,6	+ 1,9	- 0,7	+ 5,1	+ 1,1	- 0,4	- 0,4	+ 0,6	+ 0,1	+ 1,9
3 ^e kwartaal	- 3,1	+ 2,5	- 0,6	+ 0,9	+ 3,1	- 2,2	+ 1,4	+ 2,2	- 1,2	- 0,9	- 1,4	- 0,1	...	- 2,4
4 ^e kwartaal	+12,2	+ 3,1	+ 15,3	+ 3,7	+ 7,9	+ 1,4	- 2,3	+ 3,6	+ 1,5	- 0,3	- 0,2	+ 0,9	- 0,1	- 0,8
Totaal ...	+21,1	+11,6	+ 32,7	+13,2	+ 15,9	- 1,2	- 1,6	+ 7,0	+ 2,4	- 1,1	- 2,0	+ 1,3	...	- 1,2
1966 1 ^e kwartaal	- 4,0	+ 4,8	+ 0,8	- 0,3	+ 2,3	+ 0,3	- 0,8	+ 2,1	- 0,4	- 1,0	- 0,3	- 0,1	- 0,1	- 0,9
2 ^e kwartaal	+14,8	- 0,6	+ 14,2	...	+ 4,0	+ 0,6	+ 1,0	+ 7,5	+ 1,2	- 0,5	...	+ 0,7	...	- 0,3
3 ^e kwartaal	- 6,9	+ 5,5	- 1,4	- 2,8	+ 4,7	+ 0,6	+ 1,5	+ 7,9	+ 0,9	+ 0,5	+ 0,4	+ 1,7	- 0,2	- 0,8
4 ^e kwartaal	+17,3	+ 3,1	+ 20,4	- 0,9	+ 9,0	- 0,4	+ 0,7	+ 10,1	+ 1,5	- 0,1	- 0,7	+ 0,1	- 0,3	+ 1,4
Totaal ...	+21,2	+12,8	+ 34,0	- 4,0	+ 20,0	+ 1,1	+ 2,4	+ 11,8	+ 3,2	- 1,1	- 0,6	+ 2,4	- 0,6	- 0,6
1967 1 ^e kwartaal	-13,1	+ 9,0	- 4,1	+ 4,9	+ 4,8	- 0,3	- 3,4	- 2,7	- 3,9	- 1,1	- 1,7	- 0,3	- 0,4	...
2 ^e kwartaal	+21,1	+ 2,7	+ 23,8	+ 5,5	+ 6,6	- 0,9	- 2,4	+ 9,6	+ 2,2	- 0,3	+ 0,8	+ 1,0	- 0,3	+ 2,0
3 ^e kwartaal	- 4,3	+ 6,2	+ 1,9	+ 2,8	+ 2,9	- 2,4	+ 2,2	- 0,6	+ 0,3	- 0,5	+ 0,4	+ 0,6	- 0,4	- 3,4
4 ^e kwartaal	+ 7,3	+ 3,7	+ 11,0	+ 3,9	+ 11,7	+ 0,9	- 0,3	- 5,1	+ 1,3	- 0,1	- 0,4	+ 0,2	- 0,5	- 0,6
Totaal ...	+11,0	+21,6	+ 32,6	+17,1	+ 26,0	- 2,7	- 3,9	+ 1,2	- 0,1	- 2,0	- 0,9	+ 1,5	- 1,6	- 2,0
1968 1 ^e kwartaal	- 0,5	+ 7,1	+ 6,6	v - 0,1	+ 4,5	- 1,9	- 2,2	v + 4,4	v - 0,2	v - 1,4	...	v + 2,6	- 1,1	v + 2,0
2 ^e kwartaal	+22,7	+ 2,7	+ 25,4	v + 2,3	+ 6,1	+ 1,3	+ 0,6	v + 17,9	v - 0,5	v + 0,6	- 1,1	v - 0,3	- 0,6	v - 0,9

N. B. — Voor de indeling van de « Geldhoeveelheid », zie tabel 4, hoofdstuk XIII.

— Voor de indeling van de « Transacties met het buitenland », zie tabel 5, hoofdstuk XIII.

— Voor de wijze van opstelling, zie opmerking onderaan tabel 1, hoofdstuk XIII.

¹ Verandering van het opgenomen bedrag van de discontokredieten, voorschotten en acceptiekredieten (excl. de wissels die dienen om commerciële vorderingen op het buitenland te mobiliseren) die oorspronkelijk door de geldscheppende instellingen verleend werden. — ² Het gaat hier om een netto herfinanciering : kredieten bij hun oorsprong door de geldscheppende instellingen verleend en door hen gefinancierd bij niet-geldscheppende instellingen *min* kredieten bij hun oorsprong door laatstgenoemde instellingen verleend en door hen gefinancierd bij de geldscheppende instellingen. — ³ Sedert het 3^e kwartaal 1963, incl. het Wegenfonds [cf. de toelichting « Hoofdstukken IX, Betalingsbalans en XIII, Geldscheppende instellingen » van het statistisch gedeelte, opgenomen in het Tijdschrift voor Documentatie en Voorlichting (N.B.B.) : XLIII^e jaargang, deel II, n^o 3, september 1968].

XIII · 4. — GELDHOEVEELHEID

(Miljarden franken)

Einde periode	Chartaal geld			Giraal geld						Totale geldhoeveelheid	Procent chartaal geld
	Biljetten en munten van de Schatkist	Biljetten van de N.B.B.	Chartale geldhoeveelheid ²	in handen van de Schatkist en de lagere overheid	in handen van de bedrijven en particulieren ¹				Girale geldhoeveelheid		
					Rekeningen courant bij de N.B.B. ²	Tegoeden op postrekening ²	Deposito's direct opeisbaar of op ten hoogste 30 dagen bij de banken en parastatale instellingen ²	Totaal			
(1)	(2)	(3)	(4)	(5)	(6)	(7)	(8)	(9) = (4) + (8)	(10) = (3) + (9)	(11) = (3) : (10)	
1956 Juni	5,4	108,4	111,4	6,7	0,3	22,6	54,1	77,0	83,7	195,1	57,1
December	5,4	111,5	114,3	6,5	0,6	21,3	55,6	77,5	84,0	198,3	57,7
1957 Juni	5,3	111,2	113,9	7,9	0,4	23,0	56,7	80,1	88,0	201,9	56,4
December	5,4	112,7	115,5	6,4	0,9	22,0	53,2	76,1	82,5	198,0	58,3
1958 Juni	5,5	115,3	118,1	7,6	0,4	23,2	56,8	80,4	88,0	206,1	57,3
December	5,5	117,4	120,3	7,2	0,5	24,0	57,5 ³	82,0	89,2	209,5	57,4
1959 Juni	5,5	117,5	120,3	7,8	0,4	24,9	60,6	85,9	93,7	214,0	56,2
December	5,6	118,3	121,3	7,6	0,5	25,8	61,1	87,4	95,0	216,3	56,1
1960 Juni	5,7	119,3	122,1	8,2	0,4	25,7	63,5	89,6	97,8	219,9	55,5
December	5,8	124,1	126,8	7,3 ⁵	0,7	26,9	58,7 ⁴	86,3	93,6	220,4	57,5
1961 Juni	5,9	124,8	127,9	8,5	0,4	27,3	62,7 ⁴	90,4	98,9	226,8	56,4
December	6,0	129,1	132,2	10,0	0,6	27,9	66,7	95,2	105,2	237,4	55,7
1962 Juni	6,1	132,1	135,3	10,4	0,4	29,1	69,8	99,3	109,7	245,0	55,2
December	6,2	138,5	141,7	10,6	0,5	30,4	71,3	102,2	112,8	254,5	55,7
1963 Juni ⁶ (r)	6,2	146,2	149,6	12,8	0,4	32,2	78,2	110,8	123,6	273,2	54,8
<i>Nieuwe reeks⁶</i>											
Juni	6,2	146,2	149,6	12,8	0,4	32,2	76,0	108,6	121,4	271,0	55,2
December	6,3	150,5	153,7	12,1	0,5	32,9	78,6	112,0	124,1	277,8	55,3
1964 Juni	6,4	153,9	157,1	12,4	0,3	35,8	80,0	116,1	128,5	285,6	55,0
December	6,8	160,3	163,7	10,8	0,6	35,9	86,4	122,9	133,7	297,4	55,0
1965 Juni	6,9	165,8	168,9	12,2	0,4	37,5	90,5	128,4	140,6	309,5	54,6
December	7,0	170,3	173,4	11,8	0,4	37,6	95,4	133,4	145,2	318,6	54,4
1966 Juni	7,1	174,8	177,7	12,0	0,2	41,0	98,4	139,6	151,6	329,3	54,0
December	7,2	175,3	178,7	14,9	0,5	41,5	104,1	146,1	161,0	339,7	52,6
1967 Juni	7,2	179,7	182,8	15,4	0,3	41,1	107,9	149,3	164,7	347,5	52,6
Augustus	7,3	175,2	178,2	13,2	0,3	40,9	104,6	145,8	159,0	337,2	52,8
September	7,3	176,0	179,3	15,8	0,3	39,6	108,2	148,1	163,9	343,2	52,2
Oktober	6,9	173,3	176,0	13,6	0,4	42,6	105,9	148,9	162,5	338,5	52,0
November	6,9	172,1	174,6	15,3	0,2	40,3	110,7	151,2	166,5	341,1	51,2
December	6,8	177,5	180,1	17,4	0,5	39,0	113,5	153,0	170,4	350,5	51,4
1968 Januari	6,9	172,2	174,5	14,9	0,3	43,7	107,6	151,6	166,5	341,0	51,2
Februari	6,9	172,8	175,1	15,7	0,3	40,0	106,8	147,1	162,8	337,9	51,8
Maart	6,9	174,2	176,6	18,4	0,4	39,3	115,3	155,0	173,4	350,0	50,5
April	6,8	177,1	179,4	18,6	0,3	46,0	111,3	157,6	176,2	355,6	50,4
Mei	6,8	181,5	183,7	21,5	0,3	41,1	115,7	157,1	178,6	362,3	50,7
Juni	6,8	185,3	187,4	24,0	0,4	42,4	118,5	161,3	185,3	372,7	50,3
Juli	6,8	183,9	186,1	18,2	0,3	43,6	113,2	157,1	175,3	361,4	51,5
Augustus	6,9	182,3	185,0	20,6	0,3	41,3	114,6	156,2	176,8	361,8	51,1
September	6,9	180,5	182,7	19,6	0,4	42,4	116,7	159,5	179,1	361,8	50,5

¹ Incl. administratieve parastatale instellingen.

² Na aftrek van de kasvoorraden der geldscheppende instellingen.

³ Dank zij een nieuwe indeling werden, vanaf augustus 1958, de rekeningen op meer dan één maand van de financiële maatschappijen bij de banken uit de geldhoeveelheid verwijderd.

⁴ In beginsel zouden de deposito's in de Belgische banken van de Kongolese ingezetenen niet in de geldhoeveelheid mogen begrepen zijn. De toepassing van dit beginsel stuit nochtans op moeilijkheden van statistische aard. De deposito's op hoogstens één maand in de Belgische banken van de Kongolese ingezetenen, niet-banken, waren dan ook tot einde juli 1960 in de geldhoeveelheid begrepen; zij werden eruit verwijderd in augustus 1960 ten belope van F 0,1 miljard en in september voor een aanvullend bedrag van F 0,4 miljard, maar deze bedragen werden er vervolgens gedeeltelijk terug in opgenomen en wel in december 1960, januari, september en oktober 1961 telkens voor F 0,1 miljard. Dit heeft tot gevolg dat de beweging van de cijfers van de kolom (7) van bovenstaande tabel voor de periode juli 1960-oktober 1961 beïnvloed wordt door louter boekhoudkundige factoren.

⁵ Het cijfer van de girale geldhoeveelheid in handen van de Schatkist en de lagere overheid per einde december 1960 is abnormaal laag terwille van de wanorde, door de stakingen veroorzaakt. Zonder deze laatste had dit cijfer ongetwijfeld tussen F 8 miljard en F 9 miljard gelegen.

⁶ Voor de verklaring van de verschillen tussen de nieuwe en de oude reeks verwijzen wij de lezer naar deel 2 van het artikel « Hoofdstuk XII, Vorderingen en schulden in de Belgische economie en XIII, Geldscheppende instellingen van de Statistieken » van het Tijdschrift voor Documentatie en Voorlichting (N.B.B.) : XLIIe jaargang, deel I, nr 1, januari 1967.

XIII - 5. — GOUDVOORRAAD EN NETTODEVIEZENPOSITIE VAN DE GELDSCHEPPENDE INSTELLINGEN

(Miljarden franken)

Tijdvak	Bedragen per einde tijdvak 1			Evolutie							Evolutie		
	N.B.B.	Overige geldscheppende instellingen	Totaal	Goudvoorraad en nettodevieszenpositie na statistische aanpassing			Kapitaaltransacties van de overheid met het buitenland		Herfinanciering buiten de geldscheppende instellingen van commerciële vorderingen op het buitenland (stijging: -)	Transacties met het buitenl. ³ (lopend saldo + kapitaaltransacties van de bedrijven en particulieren)	Verschil tussen de gegevens van de betalingsbalans [kol. (12)] en die v.d. geldscheppende instell. [kol. (6)] ⁴	Goudvoorraad en nettodevieszenpositie volgens de betalingsbalans van de B.L.E.U. ⁵	
				N.B.B.	Overige geldscheppende instellingen	Totaal	Staat	Andere ²					(8) - (7) - (9) - (10)
(1)	(2)	(3) = (1) + (2)	(4)	(5)	(6)	(7)	(8)	(9)	(10) = (6) - (7) - (8) - (9)	(11)	(12)		
1959 Jaar	72,3 ⁶⁷	- 1,6	70,7 ⁶⁷	- 6,1 ⁶⁷	+ 2,0	- 4,1 ⁶⁷	- 3,1	- 0,8 ⁷	+ 0,2	- 0,4	...	- 4,1	
1960 Jaar	80,6	- 5,8 ⁸	74,8 ⁸	+ 8,3	- 4,2 ⁸	+ 4,1 ⁸	+ 3,5	+ 1,7	+ 0,5	- 1,6	+ 2,1	+ 6,2	
1961 Jaar	92,7	- 14,9 ⁸	77,8 ⁸	+ 12,2	- 10,4 ⁸	+ 1,8 ⁸	- 5,0	+ 0,1	- 1,1	+ 7,8	- 1,2	+ 0,6	
1962 Jaar	91,0	- 10,5	80,5	- 1,7	+ 4,4	+ 2,7	- 2,2	+ 0,4	- 0,2	+ 4,7	+ 1,3	+ 4,0	
1963 1 ^o kwartaal	95,4	- 11,6	83,8	+ 4,4	- 0,7	+ 3,7	+ 1,7	...	- 1,3	+ 3,3	- 1,3	+ 2,4	
2 ^o kwartaal (r)	98,6	- 14,2	84,4	+ 3,2	- 2,0	+ 1,2	+ 1,3	- 0,1	+ 0,3	+ 1,5	
<i>Nieuwe reeks ⁹</i>													
2 ^o kwartaal	98,6	- 15,4	83,2										
3 ^o kwartaal	99,6	- 18,9	80,7	+ 1,0	- 3,2	- 2,2	- 0,9	...	+ 0,7	- 2,0	...	- 2,2	
4 ^o kwartaal	102,2	- 23,0	79,2	+ 2,6	- 4,4	- 1,8	+ 0,2	+ 0,1	+ 0,5	- 2,6	...	- 1,8	
				+ 11,2	- 10,3	+ 0,9	+ 2,3	+ 0,1	- 0,1	- 1,4		- 1,0	- 0,1
1964 1 ^o kwartaal	101,8	- 23,5	78,3	- 0,4	- 0,5	- 0,9	+ 0,3	+ 1,0	- 1,4	- 0,8	+ 0,8	- 0,1	
2 ^o kwartaal	103,2	- 23,8	79,4	+ 1,4	- 0,3	+ 1,1	+ 0,6	...	+ 1,1	- 0,6	- 0,1	+ 1,0	
3 ^o kwartaal	105,2	- 24,2	81,0	+ 2,0	- 0,4	+ 1,6	- 1,5	+ 0,1	+ 0,9	+ 2,1	+ 0,3	+ 1,9	
4 ^o kwartaal	114,8	- 26,8	88,0	+ 9,6	- 2,6	+ 7,0	+ 1,3	...	- 0,6	+ 6,3	+ 0,9	+ 7,9	
				+ 12,6	- 3,8	+ 8,8	+ 0,7	+ 1,1	...	+ 7,0	+ 1,9	+ 10,7	
1965 1 ^o kwartaal	113,3	- 26,3	87,0	- 1,5	+ 0,5	- 1,0	- 3,5	+ 0,1	- 2,3	+ 4,7	+ 0,3	- 0,7	
2 ^o kwartaal	120,4	- 28,0	92,4	+ 7,1	- 1,7	+ 5,4	- 1,2	+ 0,8	+ 1,9	+ 3,9	+ 0,3	+ 5,7	
3 ^o kwartaal	120,0	- 29,6	90,4	- 0,4	- 1,6	- 2,0	- 0,1	- 0,6	- 2,2	+ 0,9	- 0,6	- 2,6	
4 ^o kwartaal	122,8	- 28,0	94,8	+ 2,8	+ 1,6	+ 4,4	- 0,7	...	+ 1,4	+ 3,7	+ 0,5	+ 4,9	
				+ 8,0	- 1,2	+ 6,8	- 5,5	+ 0,3	- 1,2	+ 13,2	+ 0,5	+ 7,3	
1966 1 ^o kwartaal	119,7	- 26,0	93,7	- 3,1	+ 2,0	- 1,1	- 1,1	...	+ 0,3	- 0,3	+ 0,4	- 0,7	
2 ^o kwartaal	123,0	- 29,6	93,4	+ 3,3	- 3,7	- 0,4	- 1,0	...	+ 0,6	...	+ 0,2	- 0,2	
3 ^o kwartaal	121,8	- 32,3	89,5	- 1,2	- 2,6	- 3,8	- 1,6	...	+ 0,6	- 2,8	+ 0,6	- 3,2	
4 ^o kwartaal	124,5	- 35,3	89,2	+ 2,7	- 3,0	- 0,3	+ 1,0	...	- 0,4	- 0,9	- 0,9	- 1,2	
				+ 1,7	- 7,3	- 5,6	- 2,7	...	+ 1,1	- 4,0	+ 0,3	- 5,3	
1967 1 ^o kwartaal	124,0	- 33,2	90,8	- 0,5	+ 2,3	+ 1,8	- 2,4	- 0,4	- 0,3	+ 4,9	+ 0,9	+ 2,7	
2 ^o kwartaal	129,3	- 36,4	92,9	+ 5,3	- 3,1	+ 2,2	- 2,4	...	- 0,9	+ 5,5	- 1,6	+ 0,6	
3 ^o kwartaal	130,0	- 39,1	90,9	+ 0,7	- 2,8	- 2,1	- 2,4	- 0,1	- 2,4	+ 2,8	+ 2,8	+ 0,7	
4 ^o kwartaal	136,9	- 39,8	97,1	+ 6,9	- 0,7	+ 6,2	+ 1,4	...	+ 0,9	+ 3,9	- 0,6	+ 5,6	
				+ 12,4	- 4,3	+ 8,1	- 5,8	- 0,5	- 2,7	+ 17,1	+ 1,5	+ 9,6	
1968 1 ^o kwartaal	133,4	- 38,9	94,5	- 3,5	+ 0,9	- 2,6	v- 0,6	v ...	- 1,9	v- 0,1	v+ 0,6	v- 2,0	
2 ^o kwartaal	134,5	- 37,4	97,1	+ 1,1	+ 1,5	+ 2,6	v- 1,0	v ...	+ 1,3	v+ 2,3	v- 0,4	v+ 2,2	

¹ Een indeling van de goudvoorraad en nettodevieszenpositie per voornaamste categorie van vorderingen en verplichtingen wordt gegeven in tabel XIII-2 en, voor de periode 1950-1960, in het Tijdschrift voor Documentatie en Voorlichting van juli 1961, blz. 20 tot 27.

² Deze bedragen omvatten inzonderheid de buitenlandse leningen van de lagere overheid en van de administratieve parastatale instellingen, uitgezonderd het Wegenfonds, dat sedert juni 1963, nieuwe reeks, in de kolom 7 staat, begrepen is, en de bewegingen van de door de N.M.K.N. aangehouden vorderingen in internationale akkoorden (zie noot 7 hierna).

³ Cijfers van deze kolom die, berekend zoals onderhavige tabel het aantoon, worden heronnen in kolom (4) van tabel XIII-3.

⁴ Dit verschil is gelijk aan:

— de veranderingen van de goudvoorraad en de nettodevieszenpositie van de geldscheppende instellingen van de B.L.E.U. die voortvloeien a) uit de veranderingen van de nettodevieszenpositie van de Luxemburgse banken op de andere landen, België uitgezonderd. b) tot 31 december 1960, uit de veranderingen van de verplichtingen van de Belgische banken aan de Kongolese bedrijven en c) uit de veranderingen van de verplichtingen van de Luxemburgse banken en, tot het tweede kwartaal van 1958, van de Belgische banken aan de internationale instellingen gevestigd in de B.L.E.U. [die veranderingen komen voor in kolom (12), maar niet in kolom (6)].

— min, a) sedert het 3^o kwartaal van 1963, de veranderingen van de nettodevieszenpositie van de Belgische banken en Luxemburgse ingezetenen; b) sedert het 2^o kwartaal van 1968, de veranderingen van de Luxemburgse overheidsfondsen in het bezit van de Nationale Bank van België [die veranderingen komen voor in kolom (6), maar niet in kolom (12)].

⁵ Zie tabellen IX-1, 2 en 3, rubrieken 6.21 en 6.22.

⁶ Krachtens de wet van 19 juni 1959 mocht de N.B.B. in haar boeken, als eigen bezit, de vordering aantekenen die de Belgische Staat op het Internationale Monetair Fonds bezit tot terugbetaling van zijn quotum als lid van het Fonds en zulks tot beloop van de door haar, ten gunste van het Fonds en ter ontlasting van de Staat, uitgegeven biljetten, verleende kredieten of gestorte goudbedragen. Een gedeelte van de vordering die de N.B.B. krachtens deze wettelijke beschikkingen heeft, vloeit niet voort uit verrichtingen met het Fonds, doch uit eenvoudige overnamen van vorderingen van de Belgische Staat. Dergelijke overnamen hadden plaats ten bedrage van F 2,8 miljard in het derde kwartaal van 1959 en van F 0,1 miljard in het vierde kwartaal van hetzelfde jaar. In het verloop van de « Goudvoorraad en nettodevieszenpositie na statistische aanpassing » [kol. (4) en (6)] wordt met die bedragen geen rekening gehouden.

⁷ Ten gevolge van de Conventie van 1 juli 1959, kocht de N.M.K.N. van de N.B.B. verscheidene gevestigde vorderingen in betalingsakkoorden af. Deze afkopen verklaarden voor ongeveer F 0,6 miljard, de vermindering van de goudvoorraad en nettodevieszenpositie van de N.B.B. [kol. (1)] tijdens het derde kwartaal van 1959. Evenals de latere terugbetalingen door het buitenland van afgekochte vorderingen, oefenen ze echter geen invloed uit op het saldo van de transacties met het buitenland opgenomen in kolom (10); in de evolutie van de goudvoorraad en nettodevieszenpositie worden zij inderdaad gelijkgesteld met kapitaaltransacties van de overheid (andere dan de Staat) met het buitenland en komen dan ook voor in de kolom (8).

⁸ Tijdens het derde kwartaal van 1960 werden de deposito's van de Kongolese ingezetenen bij de Belgische banken, waarmee tot dan toe geen rekening kon gehouden worden voor de berekening van de goudvoorraad en nettodevieszenpositie van de geldscheppende instellingen zoals deze in kolommen (2) en (3) van onderhavige tabel voorkomt, in « bilaterale » of « financiële » buitenlandse rekeningen omgezet; later werd een deel van de financiële rekeningen opnieuw met rekeningen van ingezetenen gelijkgesteld. Deze omzettingen brachten in de goudvoorraad en nettodevieszenpositie van de geldscheppende instellingen tijdens het derde kwartaal van 1960 een louter boekhoudkundige vermindering teweeg van F 1,3 miljard en boekhoudkundige vermeerderingen van 0,3, 0,2, 0,1 en 0,2 miljard respectievelijk in het vierde kwartaal van 1960 en het eerste, derde en vierde kwartaal van 1961. Deze boekhoudkundige vermindering en vermeerderingen werden geweerd uit de evolutie van de « goudvoorraad en nettodevieszenpositie » na statistische aanpassing » [kol. (5) en (6)].

⁹ Voor de verklaring van de verschillen tussen de nieuwe en de oude reeks verwijzen wij de lezer naar deel 2 van het artikel « Hoofdstuk XII, Vorderingen en schulden in de Belgische economie en XIII, Geldscheppende instellingen » van de statistieken van het Tijdschrift voor Documentatie en Voorlichting (N.B.B.): XLII^e jaargang, deel I, n^o 1, januari 1967.

XIII - 6. — OPGENOMEN BEDRAGEN VAN DE DISCONTOKREDIETEN, VOORSCHOTTEN EN ACCEPTKREDIETEN BIJ HUN OORSPRONG DOOR DE DEPOSITOBANKEN AAN DE BEDRIJVEN EN PARTICULIEREN EN AAN HET BUITENLAND VERLEEND
Zichtbare economische bestemming
(Miljarden franken)

Einde van de periode	Kredieten aan bedrijven en particulieren						Kredieten aan het buitenland				Eind-totaal
	Specifieke financieringen				Kredieten waarvan de zichtbare economische bestemming niet kon worden ontdekt	Totaal	Specifieke financiering van betalings-termijnen bij de uitvoer	Kredieten waarvan de zichtbare economische bestemming niet kon worden ontdekt		Totaal	
	van investeringen in industrie, landbouw en ambachtswezen 1	van de bouw en van transacties in onroerende goederen 2	van verkopen en leningen op afbetaling 3	van invoer 4				Kas-kredieten 4	Andere 5		
(1)	(2)	(3)	(4)	(5)	(6)	(7)	(8)	(9)	(10)	(11)	
1964 Maart	8,6	6,5	11,1	9,7	63,6	99,5	13,0	4,3	1,8	19,1	118,6
Juni	9,6	6,8	12,1	9,9	64,5	102,9	13,8	4,3	1,5	19,6	122,5
September	10,3	6,9	12,2	9,1	65,9	104,4	13,3	4,7	1,6	19,6	124,0
December	10,9	6,9	12,0	9,9	67,1	106,8	14,2	5,3	1,7	21,2	128,0
1965 Maart	11,6	6,6	12,1	9,6	66,8	106,7	15,3	6,4	1,5	23,2	129,9
Juni	12,0	7,2	12,7	10,1	69,7	111,7	16,3	6,9	1,6	24,8	136,5
September	12,2	7,4	12,8	11,3	71,3	115,0	15,5	7,0	1,9	24,4	139,4
December	13,7	8,2	12,8	12,2	75,8	122,7	18,0	7,2	3,1	28,3	151,0
1966 Maart	13,8	8,0	13,0	12,0	78,3	125,1	17,9	8,1	2,7	28,7	153,8
Juni	15,0	8,6	13,4	12,4	80,0	129,4	17,9	7,7	2,5	28,1	157,5
September	16,5	8,9	13,7	11,4	83,8	134,3	18,2	7,6	2,5	28,3	162,6
December ⁵	18,2	9,2	14,1	13,2	87,9	142,6	19,6	6,7	2,5	28,8	171,4
1967 Maart	20,0	9,2	14,1	11,9	92,3	147,5	19,6	7,4	2,2	29,2	176,7
Juni	22,1	10,4	15,0	11,7	95,2	154,4	21,8	7,3	3,6	32,7	187,1
September ⁵	22,3	10,5	15,1	11,5	98,2	157,6	22,3	6,7	3,1	32,1	189,7
December ⁵	22,8	11,5	15,5	13,4	105,1	168,3	23,7	6,9	3,9	34,5	202,8
1968 Maart ⁵	23,8	11,6	16,3	13,8	107,3	172,8	25,1	8,2	4,2	37,5	210,3
Juni ⁵	25,0	12,1	18,2	13,3	111,2	179,8	26,7	9,1	4,5	40,3	220,1

1 Kredieten toegestaan in het kader van de wetten van 24 mei 1959, 17 juli 1959, 18 juli 1959, 15 februari 1961 en 14 juli 1966 (gesubsidieerde en/of gewaarborgde kredieten), en niet- « gesubsidieerde en/of gewaarborgde » kredieten waarvan ten minste een deel een oorspronkelijke looptijd heeft van 5 jaar of meer, op voorwaarde evenwel dat het geen zuiver commerciële kredieten betreft, noch kredieten hoofdzakelijk bestemd voor de financiering van de bouw of de aankoop van woningen, kantoren, scholen, ziekenhuizen, enz.

2 Kredieten aan ondernemingen die tot maatschappelijk doel hebben de oprichting van gebouwen en/of het uitvoeren van werken van burgerlijke bouwkunde, kredieten aan immobielvennootschappen en kredieten die vooral bestemd zijn voor het financieren van de aankoop of de bouw van woningen, kantoren, scholen, ziekenhuizen, enz.

3 Kredieten aan de kopers en verkopers op afbetaling (ongeacht of de banken al dan niet bij het verkoopcontract zijn tussenbeide gekomen), rechtstreeks door de banken toegestane persoonlijke leningen en door de banken aan de financieringsmaatschappijen verleende kredieten.

4 Inclusief de promessen op het buitenland, die in tabel XIII-7 begrepen zijn in kolom (2) « Handelspapier ».

5 Inclusief het papier dat op de laatste dag van de maand verviel en dat niet kon worden geïnd omdat die dag een zaterdag of een feestdag was.

N. B. — Voor de wijze van opstelling : zie *Tijdschrift voor Documentatie en Voorlichting*, XLIIe jaargang, deel II, n° 3, september 1967, blz. 243.

**XIII - 7. — OPGENOMEN BEDRAGEN VAN DE DISCONTOKREDIETEN, VOORSCHOTTEN
EN ACCEPTKREDIETEN BIJ HUN OORSPRONG DOOR DE DEPOSITOBANKEN VERLEEND
AAN DE BEDRIJVEN EN PARTICULIEREN EN AAN HET BUITENLAND**

Vorm en houderschap

(Miljarden franken)

Einde van de periode	Kredieten bij hun oorsprong door de depositobanken verleend				Kredieten ondergebracht buiten de depositobanken 1			Kredieten ondergebracht bij de depositobanken				Pro memorie : Andere kredieten onder- gebracht bij de banken 2
	Bank- accepten (1)	Handels- papier (2)	Voor- schotten (3)	Totaal (4) = (1) tot (3) = (7) + (11)	Bank- accepten (5)	Handels- papier (6)	Totaal (7) = (5) + (6)	Bank- accepten (8)	Hande- s- papier (9)	Voor- schotten (10)	Totaal (11) = (8) tot (10)	
A. Kredieten aan bedrijven en particulieren												
1964 Maart	9,9	46,1	43,5	99,5	6,9	7,9	14,8	3,0	38,2	43,5	84,7	—
Juni	10,3	47,8	44,8	102,9	7,5	7,8	15,3	2,8	40,0	44,8	87,6	—
September	9,5	48,0	46,9	104,4	5,5	8,4	13,9	4,0	39,6	46,9	90,5	—
December	10,3	48,7	47,8	106,8	4,7	7,4	12,1	5,6	41,3	47,8	94,7	—
1965 Maart	9,9	48,5	48,3	106,7	3,0	8,2	11,2	6,9	40,3	48,3	95,5	—
Juni	10,6	50,7	50,4	111,7	4,8	7,6	12,4	5,8	43,1	50,4	99,3	—
September	11,7	50,6	52,7	115,0	2,1	8,6	10,7	9,6	42,0	52,7	104,3	—
December	12,6	55,3	54,8	122,7	7,0	9,8	16,8	5,6	45,5	54,8	105,9	—
1966 Maart	12,3	55,3	57,5	125,1	4,7	9,9	14,6	7,6	45,4	57,5	110,5	—
Juni	12,6	57,3	59,5	129,4	5,2	10,1	15,3	7,4	47,2	59,5	114,1	—
September	11,7	57,9	64,7	134,3	4,7	9,5	14,2	7,0	48,4	64,7	120,1	—
December 3	13,8	65,5	63,3	142,6	6,4	10,3	16,7	7,4	55,2	63,3	125,9	0,2
1967 Maart	12,3	65,7	69,5	147,5	5,1	9,4	14,5	7,2	56,3	69,5	133,0	0,1
Juni	12,0	69,1	73,3	154,4	6,0	11,0	17,0	6,0	58,1	73,3	137,4	0,1
September 3	11,2	71,9	74,5	157,6	4,3	11,0	15,3	6,9	60,9	74,5	142,3	0,1
December 3	12,7	77,9	77,7	168,3	5,8	13,4	19,2	6,9	64,5	77,7	149,1	0,2
1968 Maart 3	12,7	79,3	80,8	172,8	5,3	11,9	17,2	7,4	67,4	80,8	155,6	...
Juni 3	11,6	82,0	86,2	179,8	5,0	13,1	18,1	6,6	68,9	86,2	161,7	0,1
B. Kredieten aan het buitenland												
1964 Maart	9,6	5,2	4,3	19,1	7,1	1,7	8,8	2,5	3,5	4,3	10,3	—
Juni	10,4	4,9	4,3	19,6	7,4	1,8	9,2	3,0	3,1	4,3	10,4	—
September	9,9	5,0	4,7	19,6	6,3	1,6	7,9	3,6	3,4	4,7	11,7	—
December	11,0	6,2	4,0	21,2	6,2	2,4	8,6	4,8	3,8	4,0	12,6	—
1965 Maart	11,8	6,3	5,1	23,2	6,2	2,3	8,5	5,6	4,0	5,1	14,7	—
Juni	12,6	6,4	5,8	24,8	8,3	2,6	10,9	4,3	3,8	5,8	13,9	—
September	11,8	6,8	5,8	24,4	7,5	2,6	10,1	4,3	4,2	5,8	14,3	—
December	14,4	7,3	6,6	28,3	9,2	2,9	12,1	5,2	4,4	6,6	16,2	0,1
1966 Maart	14,1	6,9	7,7	28,7	7,8	2,5	10,3	6,3	4,4	7,7	18,4	0,1
Juni	13,8	6,9	7,4	28,1	9,2	2,7	11,9	4,6	4,2	7,4	16,2	0,1
September	13,6	7,2	7,5	28,3	7,6	2,4	10,0	6,0	4,8	7,5	18,3	0,1
December 3	15,0	7,6	6,2	28,8	9,4	2,6	12,0	5,6	5,0	6,2	16,8	...
1967 Maart	14,3	8,5	6,4	29,2	8,9	2,7	11,6	5,4	5,8	6,4	17,6	0,1
Juni	16,4	9,6	6,7	32,7	8,9	3,5	12,4	7,5	6,1	6,7	20,3	0,1
September 3	16,0	9,7	6,4	32,1	7,8	3,9	11,7	8,2	5,8	6,4	20,4	0,1
December 3	16,8	11,3	6,4	34,5	10,4	5,0	15,4	6,4	6,3	6,4	19,1	0,1
1968 Maart 3	16,9	12,9	7,7	37,5	9,4	5,4	14,8	7,5	7,5	7,7	22,7	0,1
Juni 3	17,5	14,1	8,7	40,3	9,8	6,4	16,2	7,7	7,7	8,7	24,1	0,1
C. Totaal												
1964 Maart	19,5	51,3	47,8	118,6	14,0	9,6	23,6	5,5	41,7	47,8	95,0	—
Juni	20,7	52,7	49,1	122,5	14,9	9,6	24,5	5,8	43,1	49,1	98,0	—
September	19,4	53,0	51,6	124,0	11,8	10,0	21,8	7,6	43,0	51,6	102,2	—
December	21,3	54,9	51,8	128,0	10,9	9,8	20,7	10,4	45,1	51,8	107,3	—
1965 Maart	21,7	54,8	53,4	129,9	9,2	10,5	19,7	12,5	44,3	53,4	110,2	—
Juni	23,2	57,1	56,2	136,5	13,1	10,2	23,3	10,1	46,9	56,2	113,2	—
September	23,5	57,4	58,5	139,4	9,6	11,2	20,8	13,9	46,2	58,5	118,6	—
December	27,0	62,6	61,4	151,0	16,2	12,7	28,9	10,8	49,9	61,4	122,1	0,1
1966 Maart	26,4	62,2	65,2	153,8	12,5	12,4	24,9	13,9	49,8	65,2	128,9	0,1
Juni	26,4	64,2	66,9	157,5	14,4	12,8	27,2	12,0	51,4	66,9	130,3	0,1
September	25,3	65,1	72,2	162,6	12,3	11,9	24,2	13,0	53,2	72,2	138,4	0,1
December 3	28,8	73,1	69,5	171,4	15,8	12,9	28,7	13,0	60,2	69,5	142,7	0,2
1967 Maart	26,6	74,2	75,9	176,7	14,0	12,1	26,1	12,6	62,1	75,9	150,6	0,2
Juni	28,4	78,7	80,0	187,1	14,9	14,5	29,4	13,5	64,2	80,0	157,7	0,2
September 3	27,2	81,6	80,9	189,7	12,1	14,9	27,0	15,1	66,7	80,9	162,7	0,2
December 3	29,5	89,2	84,1	202,8	16,2	18,4	34,6	13,3	70,8	84,1	168,2	0,3
1968 Maart 3	29,6	92,2	88,5	210,3	14,7	17,3	32,0	14,9	74,9	88,5	178,3	0,1
Juni 3	29,1	96,1	94,9	220,1	14,8	19,5	34,3	14,3	76,6	94,9	185,8	0,2

1 Die kredieten zijn hoofdzakelijk ondergebracht bij de Nationale Bank van België, bij het Herdiscontering- en Waarborginstituut, bij andere Belgische financiële instellingen en in het buitenland.

2 Het gaat hier om handelspapier.

3 Incl. het papier dat op de laatste dag van de maand verviel en dat niet kon worden geïnd omdat die dag een zaterdag of een feestdag was.

N. B. — Voor de wijze van opstelling : zie *Tijdschrift voor Documentatie en Voorlichting*, XLIIIe jaargang, deel II, nr 3, september 1967, blz. 248.

**XIII - 8. — DISCONTOKREDIETEN, VOORSCHOTTEN EN ACCEPTKREDIETEN
AAN DE BEDRIJVEN EN PARTICULIEREN EN AAN HET BUITENLAND
ONDERGEBRACHT BIJ DE NATIONALE BANK VAN BELGIE**
(Miljarden franken)

Einde van de periode	Kredieten bij hun oorsprong door de Nationale Bank verleend (rechtstreekse kredieten)			Geherdisconteerde wissels			Algemeen totaal			
	Handels- papier (1)	Voor- schotten (2)	Totaal (3) = (1) + (2)	Bank- accepten (4)	Handels- papier (5)	Totaal (6) = (4) + (5)	Bank- accepten (7)	Handels- papier (8)	Voor- schotten (9)	Totaal (10) = (7) tot (9) = (3) + (6)
A. Kredieten aan bedrijven en particulieren										
1964 Maart	1,8	...	1,8	...	1,2	1,2	...	3,0	...	3,0
Juni	1,4	...	1,4	0,9	1,9	2,8	0,9	3,3	...	4,2
September	1,0	...	1,0	0,6	1,8	2,4	0,6	2,8	...	3,4
December	1,7	...	1,7	0,1	0,9	1,0	0,1	2,6	...	2,7
1965 Maart	2,1	...	2,1	...	0,3	0,3	...	2,4	...	2,4
Juni	1,7	...	1,7	0,2	0,4	0,6	0,2	2,1	...	2,3
September	1,5	...	1,5	...	0,6	0,6	...	2,1	...	2,1
December	1,8	...	1,8	2,7	1,1	3,8	2,7	2,9	...	5,6
1966 Maart	1,7	...	1,7	0,2	0,8	1,0	0,2	2,5	...	2,7
Juni	1,4	...	1,4	1,7	1,4	3,1	1,7	2,8	...	4,5
September	1,2	...	1,2	1,7	1,9	3,6	1,7	3,1	...	4,8
December ¹	1,9	...	1,9	4,0	2,0	6,0	4,0	3,9	...	7,9
1967 Maart	1,8	...	1,8	0,8	0,5	1,3	0,8	2,3	...	3,1
Juni	1,4	...	1,4	0,2	1,1	1,3	0,2	2,5	...	2,7
September ¹	1,2	...	1,2	...	1,1	1,1	...	2,3	...	2,3
December ¹	2,2	...	2,2	0,7	2,7	3,4	0,7	4,9	...	5,6
1968 Maart ¹	2,2	...	2,2	...	0,6	0,6	...	2,8	...	2,8
Juni ¹	1,4	...	1,4	0,9	1,2	2,1	0,9	2,6	...	3,5
B. Kredieten aan het buitenland										
1964 Maart	3,0	...	3,0	3,0	3,0
Juni	4,5	0,2	4,7	4,5	0,2	...	4,7
September	4,3	...	4,3	4,3	4,3
December	4,1	0,2	4,3	4,1	0,2	...	4,3
1965 Maart	1,8	...	1,8	1,8	1,8
Juni	6,0	0,2	6,2	6,0	0,2	...	6,2
September	2,8	...	2,8	2,8	2,8
December	6,5	0,2	6,7	6,5	0,2	...	6,7
1966 Maart	4,7	0,2	4,9	4,7	0,2	...	4,9
Juni	6,8	0,6	7,4	6,8	0,6	...	7,4
September	5,8	0,4	6,2	5,8	0,4	...	6,2
December ¹	7,2	0,4	7,6	7,2	0,4	...	7,6
1967 Maart	6,6	0,3	6,9	6,6	0,3	...	6,9
Juni	6,1	0,7	6,8	6,1	0,7	...	6,8
September ¹	2,7	...	2,7	2,7	2,7
December ¹	7,2	0,9	8,1	7,2	0,9	...	8,1
1968 Maart ¹	4,8	0,5	5,3	4,8	0,5	...	5,3
Juni ¹	0,1	...	0,1	6,8	1,2	8,0	6,8	1,3	...	8,1
C. Totaal										
1964 Maart	1,8	...	1,8	3,0	1,2	4,2	3,0	3,0	...	6,0
Juni	1,4	...	1,4	5,4	2,1	7,5	5,4	3,5	...	8,9
September	1,0	...	1,0	4,9	1,8	6,7	4,9	2,8	...	7,7
December	1,7	...	1,7	4,2	1,1	5,3	4,2	2,8	...	7,0
1965 Maart	2,1	...	2,1	1,8	0,3	2,1	1,8	2,4	...	4,2
Juni	1,7	...	1,7	6,2	0,6	6,8	6,2	2,3	...	8,5
September	1,5	...	1,5	2,8	0,6	3,4	2,8	2,1	...	4,9
December	1,8	...	1,8	9,2	1,3	10,5	9,2	3,1	...	12,3
1966 Maart	1,7	...	1,7	4,9	1,0	5,9	4,9	2,7	...	7,6
Juni	1,4	...	1,4	8,5	2,0	10,5	8,5	3,4	...	11,9
September	1,2	...	1,2	7,5	2,3	9,8	7,5	3,5	...	11,0
December ¹	1,9	...	1,9	11,2	2,4	13,6	11,2	4,3	...	15,5
1967 Maart	1,8	...	1,8	7,4	0,8	8,2	7,4	2,6	...	10,0
Juni	1,4	...	1,4	6,3	1,8	8,1	6,3	3,2	...	9,5
September ¹	1,2	...	1,2	2,7	1,1	3,8	2,7	2,3	...	5,0
December ¹	2,2	...	2,2	7,9	3,6	11,5	7,9	5,8	...	13,7
1968 Maart ¹	2,2	...	2,2	4,8	1,1	5,9	4,8	3,3	...	8,1
Juni ¹	1,5	...	1,5	7,7	2,4	10,1	7,7	3,9	...	11,6

¹ Incl. het papier dat op de laatste dag van de maand verviel en dat niet kon worden geïnd omdat die dag een zaterdag of een feestdag was.
N. B. — Voor de wijze van opstelling: zie *Tijdschrift voor Documentatie en Voorlichting*, XLIIe jaargang, deel II, nr 3, september 1967, blz. 248.

**XIII - 9. — OPGENOMEN BEDRAGEN VAN DE DISCONTOKREDIETEN,
VOORSCHOTTEN EN ACCEPTKREDIETEN
BIJ HUN OORSPRONG DOOR DE GELDSCHEPPENDE INSTELLINGEN VERLEEND
AAN DE BEDRIJVEN EN PARTICULIEREN EN AAN HET BUITENLAND**

(Miljarden franken)

Einde van de periode	Kredieten bij hun oorsprong door de geldscheppende instellingen verleend 1				Kredieten ondergebracht buiten de geldscheppende instellingen			Kredieten ondergebracht bij de geldscheppende instellingen 2				Pro memorie : Andere kredieten onder- gebracht bij de geldscep- pende instel- lingen 3 (12)
	Bank- accepten (1)	Handels- papier (2)	Voor- schotten (3)	Totaal (4) = (1) tot (3) = (7) + (11)	Bank- accepten (5)	Handels- papier (6)	Totaal (7) = (5) + (6)	Bank- accepten (8)	Hande- s-papier (9)	Voor- schotten (10)	Totaal (11) = (8) tot (10)	

A. Kredieten aan bedrijven en particulieren

1964	Maart	9,9	47,9	43,5	101,3	6,8	6,1	12,9	3,1	41,8	43,5	88,4	—
	Juni	10,3	49,2	44,8	104,3	6,6	5,5	12,1	3,7	43,7	44,8	92,2	—
	September	9,5	49,0	46,9	105,4	4,9	6,2	11,1	4,6	42,8	46,9	94,3	—
	December	10,3	50,4	47,8	108,5	4,3	6,0	10,3	6,0	44,4	47,8	98,2	—
1965	Maart	9,9	50,6	48,3	108,8	3,0	7,3	10,3	6,9	43,3	48,3	98,5	—
	Juni	10,6	52,4	50,4	113,4	4,2	6,8	11,0	6,4	45,6	50,4	102,4	—
	September	11,7	52,1	52,7	116,5	2,0	7,6	9,6	9,7	44,5	52,7	106,9	—
	December	12,6	57,1	54,8	124,5	3,9	8,1	12,0	8,7	49,0	54,8	112,5	—
1966	Maart	12,3	57,0	57,5	126,8	4,2	8,6	12,8	8,1	48,4	57,5	114,0	—
	Juni	12,6	58,7	59,5	130,8	3,5	8,3	11,8	9,1	50,4	59,5	119,0	—
	September	11,7	59,1	64,7	135,5	2,9	7,4	10,3	8,8	51,7	64,7	125,2	—
	December 4	13,8	67,4	63,3	144,5	2,2	7,6	9,8	11,6	59,8	63,3	134,7	0,2
1967	Maart	12,3	67,5	69,5	149,3	4,3	8,7	13,0	8,0	58,8	69,5	136,3	0,1
	Juni	12,0	70,5	73,3	155,8	5,7	9,7	15,4	6,3	60,8	73,3	140,4	0,1
	September 4	11,2	73,1	74,5	158,8	3,9	9,4	13,3	7,3	63,7	74,5	145,5	0,1
	December 4	12,7	80,1	77,7	170,5	4,2	9,5	13,7	8,5	70,6	77,7	156,8	0,2
1968	Maart 4	12,7	81,5	80,8	175,0	4,9	10,8	15,7	7,8	70,7	80,8	159,3	...
	Juni 4	11,6	83,4	86,2	181,2	3,9	11,3	15,2	7,7	72,1	86,2	166,0	0,1

B. Kredieten aan het buitenland

1964	Maart	9,6	5,2	4,3	19,1	3,9	1,7	5,6	5,7	3,5	4,3	13,5	—
	Juni	10,4	4,9	4,3	19,6	2,9	1,6	4,5	7,5	3,3	4,3	15,1	—
	September	9,9	5,0	4,7	19,6	1,9	1,6	3,5	8,0	3,4	4,7	16,1	—
	December	11,0	6,2	4,0	21,2	2,0	2,2	4,2	9,0	4,0	4,0	17,0	—
1965	Maart	11,8	6,3	5,1	23,2	4,3	2,2	6,5	7,5	4,1	5,1	16,7	—
	Juni	12,6	6,4	5,8	24,8	2,2	2,3	4,5	10,4	4,1	5,8	20,3	—
	September	11,8	6,8	5,8	24,4	4,3	2,5	6,8	7,5	4,3	5,8	17,6	—
	December	14,4	7,3	6,6	28,3	2,6	2,7	5,3	11,8	4,6	6,6	23,0	0,1
1966	Maart	14,1	6,9	7,7	28,7	2,8	2,3	5,1	11,3	4,6	7,7	23,6	0,1
	Juni	13,8	6,9	7,4	28,1	2,4	2,1	4,5	11,4	4,8	7,4	23,6	0,1
	September	13,6	7,2	7,5	28,3	1,8	2,0	3,8	11,8	5,2	7,5	24,5	0,1
	December 4	15,0	7,6	6,2	28,8	2,1	2,2	4,3	12,9	5,4	6,2	24,5	...
1967	Maart	14,3	8,5	6,4	29,2	2,3	2,4	4,7	12,0	6,1	6,4	24,5	0,1
	Juni	16,4	9,6	6,7	32,7	2,8	2,8	5,6	13,6	6,8	6,7	27,1	0,1
	September 4	16,0	9,7	6,4	32,1	4,3	3,6	7,9	11,7	6,1	6,4	24,2	0,1
	December 4	16,8	11,3	6,4	34,5	3,0	4,1	7,1	13,8	7,2	6,4	27,4	0,1
1968	Maart 4	16,9	12,9	7,7	37,5	4,4	4,6	9,0	12,5	8,3	7,7	28,5	0,1
	Juni 4	17,5	14,2	8,7	40,4	2,7	4,9	7,6	14,8	9,3	8,7	32,8	0,1

C. Totaal

1964	Maart	19,5	53,1	47,8	120,4	10,7	7,8	18,5	8,8	45,3	47,8	101,9	—
	Juni	20,7	54,1	49,1	123,9	9,5	7,1	16,6	11,2	47,0	49,1	107,3	—
	September	19,4	54,0	51,6	125,0	6,8	7,8	14,6	12,6	46,2	51,6	110,4	—
	December	21,3	56,6	51,8	129,7	6,3	8,2	14,5	15,0	48,4	51,8	115,2	—
1965	Maart	21,7	56,9	53,4	132,0	7,3	9,5	16,8	14,4	47,4	53,4	115,2	—
	Juni	23,2	58,8	56,2	138,2	6,4	9,1	15,5	16,8	49,7	56,2	122,7	—
	September	23,5	58,9	58,5	140,9	6,3	10,1	16,4	17,2	48,8	58,5	124,5	—
	December	27,0	64,4	61,4	152,8	6,5	10,8	17,3	20,5	53,6	61,4	135,5	0,1
1966	Maart	26,4	63,9	65,2	155,5	7,0	10,9	17,9	19,4	53,0	65,2	137,6	0,1
	Juni	26,4	65,6	66,9	158,9	5,9	10,4	16,3	20,5	55,2	66,9	142,6	0,1
	September	25,3	66,3	72,2	163,8	4,7	9,4	14,1	20,6	56,9	72,2	149,7	0,1
	December 4	28,8	75,0	69,5	173,3	4,3	9,8	14,1	24,5	65,2	69,5	159,2	0,2
1967	Maart	26,6	76,0	75,9	178,5	6,6	11,1	17,7	20,0	64,9	75,9	160,8	0,2
	Juni	28,4	80,1	80,0	188,5	8,5	12,5	21,0	19,9	67,6	80,0	167,5	0,2
	September 4	27,2	82,8	80,9	190,9	8,2	13,0	21,2	19,0	69,8	80,9	169,7	0,2
	December 4	29,5	91,4	84,1	205,0	7,2	13,6	20,8	22,3	77,8	84,1	184,2	0,3
1968	Maart 4	29,6	94,4	88,5	212,5	9,3	15,4	24,7	20,3	79,0	88,5	187,8	0,1
	Juni 4	29,1	97,6	94,9	221,6	6,6	16,2	22,8	22,5	81,4	94,9	198,8	0,2

1 Kredieten bij hun oorsprong verleend door de depositobanken [kolom (4) van tabel XIII-7] en door de Nationale Bank van België [kolom (3) van tabel XIII-8].

2 Kredieten ondergebracht bij de depositobanken, bij de Nationale Bank van België, bij het Gemeentekrediet van België en bij het Herdisconterings- en Waarborginstituut (kredieten welke deze instelling door een beroep op de geldscheppende instellingen financiert).

3 Het gaat hier om handelspapier.

4 Incl. het papier dat op de laatste dag van de maand verviel en dat niet kon worden geïnd omdat die dag een zaterdag of een feestdag was.

N. B. — Voor de wijze van opstelling : zie *Tijdschrift voor Documentatie en Voorlichting*, XLIIe jaargang, deel II, nr 3, september 1967, blz. 243.

XIII - 10. — BALANSEN VAN DE NATIONALE BANK VAN BELGIE

(Miljoenen franken)

Posten	1960 31 december	1961 31 december	1962 31 december	1963 31 december	1964 31 december	1965 31 december	1966 31 december	1967 31 december
ACTIVA								
Goudvoorraad	58.525	62.424	68.248	68.566	72.555	77.913	76.233	73.963
Vreemde valuta's	12.605	20.432	12.848	21.532	26.996	21.864	21.405	36.087
Te ontvangen vreemde valuta's en goud	6.775	6.856	2.935	10.924	9.260	9.682	11.477	12.468
Activa in het buitenland, in Belgische franken	—	—	—	1.500	1.500	1.500	1.500	3.000
Internationale akkoorden (Wetten van 28-7-1948 en 19-6-1959) :								
a) E.B.U.	3.509	413	251	118	62	7	—	—
b) E.M.A.	—	—	—	—	—	—	—	—
c) I.M.F. — Deelneming	4.388	7.989	6.738	7.064	8.716	12.230	15.189	14.736
— Leningen	—	—	—	—	1.500	3.375	3.375	1.875
d) andere akkoorden	—	—	—	—	—	6	—	—
Debiteuren wegens termijnverkoop van vreemde valuta's en goud	11.821	18.494	12.341	21.093	26.397	21.376	21.311	35.521
Handelspapier	6.773	5.086	10.083	9.290	7.001	12.295	15.503	13.834
Voorschotten op onderpand	51	74	3.022	1.655	625	34	338	345
Overheidseffecten (Art. 20 der statuten. Overeenkomsten van 14-9-1948, 15-4-1952 en 1-2-1963)	6.040	6.515	5.140	9.275	9.825	9.025	9.575	2.650
Deel- en pasmunt	617	490	326	247	397	455	302	320
Tegoed bij het Bestuur der Postchecks ...	1	2	2	1	2	1	2	2
Geconsolideerde vordering op de Staat (Wetten van 28-7-1948 en 19-6-1959) ..	34.000	34.000	34.000	34.000	34.000	34.000	34.000	34.000
Overheidsfondsen (art. 18 en 21 der stat.)	2.519	2.568	2.627	2.703	2.793	2.953	3.197	3.367
Gebouwen, materieel en meubelen	1.519	1.539	1.593	1.657	1.712	1.788	1.909	1.999
Waarden van de Pensioenkas van het Personeel	1.075	1.168	1.278	1.430	1.593	1.804	2.035	2.329
Diversen	698	544	1.778	1.186	1.215	1.509	1.640	1.357
Orderekening :	150.916	168.594	163.210	192.241	206.149	211.817	218.991	237.853
Bestuur der Postchecks : Tegoed voor rekening van de Minister van Nationale Opvoeding en Kultuur (Schoolpakt, wet van 29 mei 1959, artikel 15)	2.114	2.170	1.911	1.500	1.450	1.362	1.350	1.672
PASSIVA								
Bankbiljetten in omloop	124.091	129.078	138.481	150.508	160.286	170.269	175.311	177.482
Rekeningen-courant :								
gewone rekening	24	1	5	3	5	18	12	2
buitengewone conjunctuurtaks (Wet van 12-3-1957)	185	25	27	17	12	14	13	10
speciale rekening verevening E.B.U.	—	—	—	—	—	—	—	—
Banken in het buitenl. : gew. rekening.	308	445	387	309	329	394	390	316
Diverse rekeningen-courant	2.606	8.338	3.474	3.298	1.651	2.337	2.281	3.206
Internationale akkoorden (Wetten van 28-7-1948 en 19-6-1959) :								
a) E.M.A.	249	200	185	126	161	262	128	271
b) andere akkoorden	263	365	413	333	383	217	325	326
Totaal der verbintenissen op zicht ...	127.726	138.452	142.972	154.594	162.827	173.511	178.460	181.613
Belgische banken, monetaire reserve	—	—	—	—	1.253	—	—	—
Te leveren vreemde valuta's en goud ...	18.644	25.376	15.271	32.000	35.707	31.151	32.800	48.218
Pensioenkas van het Personeel	1.075	1.168	1.278	1.430	1.593	1.804	2.035	2.329
Diversen	938	1.007	1.016	1.453	1.849	2.187	2.366	2.216
Kapitaal	400	400	400	400	400	400	400	400
Reserves en afschrijvingsrekeningen	2.133	2.191	2.273	2.364	2.520	2.764	2.930	3.077
Orderekening :	150.916	168.594	163.210	192.241	206.149	211.817	218.991	237.853
Minister van Nationale Opvoeding en Kultuur : Tegoed voor zijn rekening bij het Bestuur der Postchecks (Schoolpakt, wet van 29 mei 1959, artikel 15)	2.114	2.170	1.911	1.500	1.450	1.362	1.350	1.672

N. B. — Het Jaarverslag van de N.B.B. bevat, in bijlage, al de weekstaten voor het verslagjaar. Het geeft eveneens een beknopte toelichting bij de voornaamste balansposten.

XIII - 10. — WEEKSTATEN VAN DE NATIONALE BANK VAN BELGIE

(Miljoenen franken)

Posten	1967 10 juli	1968 8 juli	1967 7 augustus	1968 5 augustus	1967 4 september	1968 9 september	1967 9 oktober	1968 7 oktober
ACTIVA								
Goudvoorraad	75.953	75.635	75.813	75.933	75.776	75.881	75.671	76.153
Vreemde valuta's	30.716	23.908	33.427	22.609	34.435	21.812	35.742	20.424
Te ontvangen vreemde valuta's en goud	15.295	13.141	14.720	12.690	14.750	12.639	14.770	21.454
Activa in het buitenland, in Belgische franken	—	3.000	—	3.000	—	3.000	—	3.000
Internationale akkoorden (Wetten van 28-7-1948 en 19-6-1959) :								
a) E.M.A.
b) I.M.F. :								
— Deelneming	15.176	18.123	15.195	18.134	15.146	18.184	15.291	18.140
— Leningen ¹	1.875	5.875	1.875	5.875	1.875	5.475	1.875	5.475
c) andere akkoorden	77	...	18	171	46
Debiteuren wegens termijnverkopen van vreemde valuta's en goud	29.794	23.890	32.611	22.225	33.613	22.183	34.747	21.819
Handelspapier	11.321	14.503	8.099	13.869	5.840	10.701	6.776	12.083
Voorschotten op onderpand	2.357	3.037	2.503	1.363	2.517	2.227	2.524	3.079
Overheidseffecten : (Art. 20 der statuten. Overeenkomsten van 14-9-1948 en 15-4-1952)								
Belgische overheidseffecten	9.800	9.700	8.800	8.900	7.525	9.650	3.300	10.400
Luxemburgse overheidseffecten	—	200	—	200	—	200	—	...
Deel- en pasmunt	227	339	272	359	286	360	601	379
Tegoed bij het Bestuur der Postchecks ...	1	1	1	1	2	1	1	1
Geconsolideerde vordering op de Staat (Wetten van 28-7-1948 en 19-6-1959) .	34.000	34.000	34.000	34.000	34.000	34.000	34.000	34.000
Overheidsfondsen (art. 18 en 21 der stat.)	3.367	3.515	3.367	3.514	3.367	3.514	3.366	3.514
Gebouwen, materieel en meubelen	1.909	1.999	1.909	1.999	1.909	1.999	1.909	1.999
Waarden van de Pensioenkas van het Personeel	2.142	2.464	2.151	2.467	2.144	2.464	2.163	2.469
Diversen	2.419	2.658	1.823	2.354	2.012	2.100	2.110	2.384
	236.352	236.065	236.566	229.510	235.197	226.390	235.017	236.819
Orderekening :								
Bestuur der Postchecks : Tegoed voor rekening van de Minister van Nationale Opvoeding (Schoolpakt, wet van 29-5-1959, artikel 15)	427	1.040	298	916	856	766	703	560
PASSIVA								
Bankbiljetten in omloop	181.518	188.283	177.872	184.068	176.017	180.810	174.953	180.907
Rekeningen-courant :								
Schatkist { gewone rekening	1	22	13	1	23	7	11	6
{ buitengewone conjunctuurtaks (Wet van 12-3-1957)	12	9	13	9	12	9	13	9
Banken in het buitenl. : gew. rekening.	359	329	317	354	342	319	298	2.088
Diverse rekeningen-courant	881	999	2.427	710	1.612	800	1.167	785
Internationale akkoorden (Wetten van 28-7-1948 en 19-6-1959) :								
a) E.M.A.	98	266	82	205	125	138	125	151
b) andere akkoorden	100	143	67	138	148	231	110	193
Totaal der verbintenissen op zicht ...	182.969	190.051	180.791	185.485	178.279	182.314	176.677	184.139
Belgische banken, monetaire reserve
Te leveren vreemde valuta's en goud ...	45.217	37.257	47.477	35.139	48.524	35.021	49.704	43.427
Pensioenkas van het Personeel	2.142	2.464	2.151	2.467	2.144	2.464	2.163	2.469
Diversen	2.657	2.778	2.780	2.904	2.883	3.076	3.106	3.269
Kapitaal	400	400	400	400	400	400	400	400
Reserves en afschrijvingsrekeningen	2.967	3.115	2.967	3.115	2.967	3.115	2.967	3.115
	236.352	236.065	236.566	229.510	235.197	226.390	235.017	236.819
Orderekening :								
Minister van Nationale Opvoeding : Tegoed voor zijn rekening bij het Bestuur der Postchecks (Schoolpakt, wet van 29-5-1959, artikel 15)	427	1.040	298	916	856	766	703	560

¹ Speciale bons van de Belgische Schatkist (Wet van 4-1-1963. Overeenkomst d.d. 1-2-1963).
N. B. — Het Jaarverslag van de Nationale Bank van België bevat, in bijlage, al de weekstaten voor het verslagjaar. Het geeft eveneens een beknopte toelichting bij de voornaamste balansposten.

XIII - 11. — VERRICHTINGEN IN POSTREKENING

Bron : *Bestuur der Postchecks.*

	Duizenden rekeningen	Totaal tegoed 1	Tegoed van particulieren 2	Credit		Debet		Aig-mene beweging	Percentages van de verrichtingen uitgevoerd zonder gebruik van chartaal geld
				Stortingen en diversen	Giro's	Cheques en diversen	Giro's		
				(daëgemiddelden) 3		(maandgemiddelden of maanden)			
(einde tijdvak)	(miljarden franken)								
1960	855	37,1	27,0	42,5	103,3	41,6	103,3	290,7	92
1961	882	40,3	29,2	45,7	111,2	46,1	111,2	314,2	92
1962	907	43,4	31,7	49,7	118,4	49,4	118,4	335,9	92
1963	933	47,9	34,8	54,8	130,5	54,6	130,5	370,4	92
1964	956	50,5	36,8	62,8	147,4	62,2	147,4	419,8	93
1965	981	54,1	38,8	72,4	163,7	72,2	163,7	472,0	93
1966	988	58,4	40,7	81,6	182,3	81,1	182,3	527,3	93
1967	998	60,6	41,3	89,0	194,5	89,2	194,5	567,1	93
1966 4 ^e kwartaal	994	58,9	40,8	86,2	187,3	82,4	187,3	543,3	93
1967 1 ^e kwartaal	995	60,3	41,0	86,1	193,6	89,0	193,6	562,1	94
2 ^e kwartaal	995	59,1	41,2	89,6	193,4	89,3	193,4	565,6	93
3 ^e kwartaal	998	61,4	41,3	88,8	192,4	89,4	192,4	562,9	93
4 ^e kwartaal	1.004	61,4	41,8	91,7	198,5	89,2	198,5	577,8	93
1968 1 ^e kwartaal	1.004	62,5	42,3	92,6	204,7	94,0	204,7	596,0	94
2 ^e kwartaal	1.003	62,0	43,2	98,0	205,2	97,7	205,2	606,1	93
1967 Juni	995	59,5	41,3	91,4	193,3	89,2	193,3	567,2	93
Juli	996	68,0	41,9	102,8	217,1	103,1	217,1	640,1	93
Augustus	998	58,7	41,0	83,4	185,4	86,1	185,4	540,2	93
September	1.001	57,6	41,0	80,1	174,6	79,0	174,6	508,3	93
Oktober	1.003	62,0	41,4	92,1	200,6	90,4	200,6	583,7	93
November	1.004	60,6	41,4	89,9	202,4	91,2	202,4	585,8	94
December	1.004	61,5	42,5	93,0	192,5	86,0	192,5	563,9	93
1968 Januari	1.004	66,0	42,7	101,6	223,8	103,1	223,8	652,3	94
Februari	1.004	62,1	42,3	86,8	200,2	92,7	200,2	579,9	94
Maart	1.004	59,4	42,0	89,4	190,2	86,1	190,2	555,8	93
April	1.004	62,4	42,6	98,6	204,2	96,1	204,2	603,1	94
Mei	1.003	62,4	43,3	100,5	219,2	105,6	219,2	644,4	93
Juni	1.003	61,3	43,6	95,1	192,1	91,4	192,1	570,7	93
Juli	1.004	72,7	42,6	116,5	245,1	118,6	245,1	725,2	93
Augustus	1.006	60,0	41,7	90,3	197,4	93,1	197,4	578,1	94

¹ Omvat het tegoed van de particulieren en van de Rijksrekenplichtigen.

² Deze tegoeden omvatten de vrije tegoeden en, tot en met juni 1961, de effecten van de Muntsaneringslening waarin de definitief geblokkeerde tegoeden werden omgezet; vanaf juli 1961, alleen de vrije tegoeden. De cijfers over de vrije tegoeden der particulieren per einde tijdvak, worden in de stand van de Staatsschuld gepubliceerd (cf. tabel 3, hoofdstuk XVI van onderhavig Tijdschrift).

³ Gemiddeld tegoed op het einde van elke dag der maand, zowel werkdagen als niet-werkdagen. Voor een zon- of feestdag is het aangeduide tegoed dit van de vorige werkdag.

XIII · 12. — ALGEMENE STAAT DER BANKEN ¹

(Miljoenen franken)

Activa

Posten	1964	1965	1966	1967	1967	1968	1967	1968
	31 december	31 december	31 december	31 december	31 augustus	31 augustus	30 september	30 september
A. <i>Spaargelden</i> (art. 15, K.B. 42)	—	—	—	—	—	—	—	—
B. <i>Beschikbare en vlottende middelen</i> :								
Activa van de monetaire reserve, speciaal deposito bij de N.B.B.	1.252	—	—	—	—	—	—	—
Kas, Nationale Bank, postrekening, N.K.B.K.	9.683	10.493	10.491	10.583	5.379	5.101	4.755	5.423
Daggeld	1.650	3.253	4.743	5.559	5.604	3.573	4.635	7.769
Bankiers	22.926	29.786	41.276	49.380	38.279	66.469	41.369	65.539
Moedermaatsch., filialen en dochtermaatschappijen ..	6.379	3.203	9.235	10.353	9.230	13.196	9.532	14.318
Andere te innen waarden op korte termijn	9.559	10.746	15.465	16.506	18.714	19.299	19.011	19.805
Wissels	84.885	91.587	106.751	118.984	120.363	127.858	126.889	124.476
a) Overheidspapier	32.375	34.175	39.162	41.099	50.029	45.577	52.211	40.578
b) Handelspapier ²	52.510	57.412	67.589	77.885	70.334	82.281	74.678	83.898
Prolongaties en voorschotten op effecten	1.149	1.348	1.245	1.516	1.295	1.494	1.377	1.853
Debiteuren wegens verstrekte accepten	21.292	26.938	28.785	29.484	26.722	28.462	27.222	28.067
Diverse debiteuren	50.802	60.186	68.329	82.733	80.692	96.997	79.583	99.678
Effecten	74.789	86.447	94.289	110.154	103.265	123.274	104.814	127.417
a) Belegde wettelijke reserve	605	705	789	833	832	904	832	904
b) Belgische overheidsfondsen	69.307	80.181	87.264	102.140	95.189	111.397	96.776	115.369
c) Buitenlandse overheidsfondsen	601	1.354	1.896	2.384	2.643	5.514	2.425	5.687
d) Bankaandelen	1.868	1.912	1.904	2.195	2.000	2.639	2.161	2.654
e) Andere fondsen	2.408	2.295	2.436	2.602	2.601	2.820	2.620	2.803
Diversen	3.040	3.184	4.021	5.356	5.048	4.526	4.756	4.622
Niet gestort kapitaal	—	—	—	—	—	—	—	—
<i>Totaal beschikbare en vlottende middelen</i> ...	287.406	327.171	384.630	440.608	414.591	490.249	423.943	498.967
C. <i>Vastgelegde middelen</i> :								
Oprichtings- en eerste inrichtingskosten	43	68	56	114	71	132	71	134
Gebouwen	2.134	2.714	3.021	3.300	3.087	3.445	3.103	3.450
Participaties in dochtermaatsch. voor immobiliën ...	73	260	258	283	262	449	262	448
Vorderingen op dochtermaatsch. voor immobiliën ...	60	89	115	77	129	73	130	82
Materieel en meubilair	341	375	457	455	495	475	479	454
<i>Totaal vastgelegde middelen</i> ...	2.651	3.506	3.907	4.229	4.044	4.574	4.045	4.568
Totaal der activa ...	290.057	330.677	388.537	444.837	418.635	494.823	427.988	503.535

¹ De algemene staat bevat, wat betreft de banken welke hun bedrijvigheid gedeeltelijk in het buitenland uitoefenen, slechts de bestanddelen der activa van de Belgische zetels. De saldi van de rekeningen geopend door deze laatste op naam van de in het buitenland gevestigde zetels zijn opgenomen onder de rubriek « Moedermaatschappij, filialen en dochtermaatschappijen ».

² Wissels herdiscoteerd door de banken bij de N.B.B. en bij de parastatale instellingen
(Uitstaande bedragen in miljoenen franken)

1964 31 december	10.973	1966 31 december	17.328	1967 31 augustus	18.594	1967 30 september	18.824
1965 31 december	14.404	1967 31 december	23.946	1968 31 augustus	25.704	1968 30 september	24.630

XIII - 12. — ALGEMENE STAAT DER BANKEN ¹

(Miljoenen franken)

Passiva

Posten	1964 31 december	1965 31 december	1966 31 december	1967 31 december	1967 31 augustus	1968 31 augustus	1967 30 september	1968 30 september
A. Spaargelden (art. 15, K.B. 42)	—	—	—	—	—	—	—	—
B. Opvraagbaar :								
Schuldeisers gedekt door zakelijke zekerheden	698	589	835	784	469	554	718	587
a) Schuldeisers gewaarborgd door voorrechten ...	—	431	494	493	250	254	280	302
b) Schuldeisers bij overeenkomst door zakelijke zekerheden gewaarborgd	—	158	341	291	219	300	438	285
Daggeld	2.420	3.433	3.365	5.733	6.778	9.086	6.638	10.175
a) Gedekt door reële zekerheden	1.214	815	666	1.354	1.465	2.859	2.150	2.771
b) Niet gedekt door reële zekerheden	1.206	2.618	2.699	4.379	5.313	6.227	4.488	7.404
Bankiers	51.301	57.426	79.174	94.222	87.266	117.553	87.100	116.049
Moedermaatsch., filialen en dochtermaatschappijen .	7.065	6.062	10.297	9.963	8.313	7.524	9.135	8.215
Geaccepteerde wissels	21.292	26.937	28.786	29.486	26.723	28.464	27.222	28.069
Andere te betalen waarden op korte termijn	5.287	6.578	8.012	7.891	11.464	11.813	10.799	12.239
Crediteuren wegens wissels ter incasso	1.254	1.413	1.107	1.320	1.368	1.498	1.318	1.824
Deposito's en crediteuren	164.568	189.447	213.093	244.383	228.698	264.122	235.993	270.555
a) Dadelijk opvraagbaar	86.118	92.774	98.921	109.385	100.549	114.413	104.394	117.590
b) Op hoogstens dertig dagen	9.034	11.847	15.035	16.778	14.935	14.318	15.878	14.743
c) Op meer dan dertig dagen	29.915	38.487	46.034	50.820	49.569	56.021	50.506	57.982
d) Op meer dan één jaar	731	1.106	1.364	4.364	3.903	6.601	4.519	6.778
e) Op meer dan twee jaar	3.020	3.031	3.016	3.493	3.361	4.613	3.426	4.708
f) Bankboekjes	33.743	40.179	46.800	57.739	54.564	66.244	55.418	66.845
g) Andere op boekjes ingeschreven deposito's ...	2.007	2.023	1.923	1.804	1.817	1.912	1.852	1.909
Obligaties en kasbons	11.380	11.371	11.978	13.546	12.898	15.728	13.069	15.852
Nog te storten bedragen op fondsen en participaties	991	977	955	941	940	1.107	941	1.125
Diversen	7.752	8.030	10.350	13.108	11.752	12.334	13.095	13.806
Totaal opvraagbaar ...	274.008	312.263	367.952	421.377	396.669	469.783	406.028	478.496
C. Niet opvraagbaar :								
Kapitaal	9.814	11.245	12.461	14.610	13.209	16.005	13.208	16.004
Niet beschikbare reserve wegens uitgiftepremie	1.245	1.949	2.298	2.368	2.298	2.314	2.298	2.314
Wettelijke reserve (art. 13, K. B. 185)	607	705	789	833	832	904	832	904
Beschikbare reserve	4.197	4.306	4.803	5.425	5.404	5.535	5.404	5.535
Reservefonds	186	209	234	224	223	282	218	282
Totaal niet opvraagbaar ...	16.049	18.414	20.585	23.460	21.966	25.040	21.960	25.039
Totaal der passiva ...	290.057	330.677	388.537	444.837	418.635	494.823	427.988	503.535

¹ De algemene staat bevat, wat betreft de banken welke hun bedrijvigheid gedeeltelijk in het buitenland uitoefenen, slechts de bestanddelen der passiva van de Belgische zetels. De saldi van de rekeningen geopend door deze laatste op naam van de in het buitenland gevestigde zetels zijn opgenomen onder de rubriek « Moedermaatschappij, filialen en dochtermaatschappijen ».

**XIII - 13. — GEZAMENLIJKE BETALINGEN
DOOR MIDDEL VAN DIRECT OPEISBARE BANKDEPOSITO'S IN BELGISCHE FRANKEN
EN VAN TEGOEDEN IN POSTREKENING ¹**

Verhouding van de omzet tot de hoeveelheid ²
(herleid in type-maanden van 25 dagen)
Maandgemiddelden per kwartaal

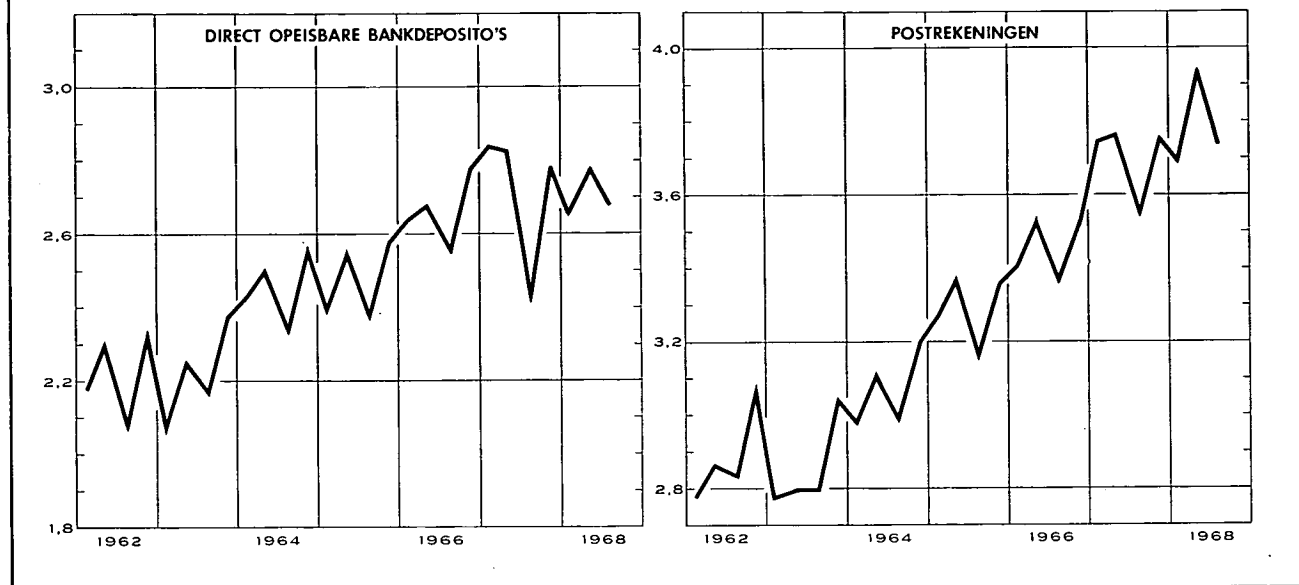

Maandgemiddelden of maand	Gezamenlijke betalingen herleid tot type-maanden van 25 dagen door middel van			Verhouding van de omzet tot de hoeveelheid ²		
	direct opeisbare bankdeposito's ³	tegoeden in postrekening ⁴	Totaal	bruto	herleid tot type-maanden van 25 dagen	
	(miljarden franken)			direct opeisbare bankdeposito's ³	direct opeisbare bankdeposito's ³	tegoeden in postrekening ⁴
1960	99,4	87,2	186,6	2,09	2,06	3,04
1961	106,9	93,0	199,9	2,19	2,18	2,96
1962	119,0	99,3	218,3	2,25	2,23	2,89
1963	132,5	107,1	239,6	2,25	2,23	2,85
1964	154,7	121,0	275,7	2,50	2,46	3,08
1965	167,8	135,8	303,6	2,51	2,48	3,30
1966	191,3	149,3	340,6	2,70	2,67	3,47
1967	210,3	163,9	374,2	2,74	2,72	3,71
1966 4 ^e kwartaal	203,1	153,6	356,7	2,82	2,78	3,53
1967 1 ^e kwartaal	206,4	161,5	370,9	2,84	2,84	3,75
2 ^e kwartaal	217,8	168,4	386,2	2,82	2,83	3,77
3 ^e kwartaal	193,6	156,4	350,0	2,52	2,45	3,57
4 ^e kwartaal	223,4	166,4	389,8	2,78	2,78	3,76
1968 1 ^e kwartaal	216,9	167,2	384,1	2,73	2,66	3,70
2 ^e kwartaal	238,2	181,2	419,4	2,74	2,78	3,94
1967 Juli	208,0	169,7	377,7	2,65	2,65	3,82
Augustus	189,5	153,8	343,3	2,50	2,40	3,60
September	183,4	145,6	329,0	2,40	2,31	3,30
Oktober	215,0	160,8	375,8	2,82	2,71	3,62
November	221,1	176,0	397,1	2,65	2,76	4,07
December	234,3	162,4	396,7	2,87	2,87	3,58
1968 Januari	221,2	178,4	399,6	2,82	2,71	3,91
Februari	215,3	165,6	380,9	2,66	2,66	3,73
Maart	214,4	157,4	371,8	2,72	2,62	3,47
April	241,7	176,9	418,6	2,90	2,90	3,84
Mei	239,6	194,2	433,8	2,80	2,80	4,30
Juni	233,2	172,4	405,6	2,52	2,63	3,69
Juli	250,0	180,9	430,9	2,96	2,85	3,92
Augustus	212,6	160,8	373,4	2,56	2,47	3,65

¹ Benaderende gegevens volgens het totaal der debetverrichtingen (incl. de rekeningen van vreemdelingen en de debetverrichtingen met betrekking tot betalingen aan het buitenland).

² De verhouding van de omzet tot de hoeveelheid wordt bekomen door deling van het bedrag der debiteringen op de rekeningen van de direct opeisbare bankdeposito's in Belgische franken of op de postrekeningen van de particulieren en de buitengewone Rijksrekenplichtigen door de gemiddelde tegoeden op deze rekeningen tijdens de beschouwde periode.

³ De telling omvat niet alle banken.

⁴ Uit de brutogegevens werden de dubbel getelde overschrijvingen verwijderd, die voortvloeien uit de inrichting van de Rijksboekhouding en waarvan een telling mogelijk was.

N. B. — Wijze van opstelling : zie *Tijdschrift voor Documentatie en Voorlichting*, XX^{ve} jaargang, deel II, nr 4, oktober 1950, blz. 222.

Bibliografische referenties : *Jaarverslagen van de N.B.B.* — *Belgisch Staatsblad* : algemene staat der banken. — *Statistisch Jaarboek voor België.* — *Statistisch Tijdschrift van het N.I.S.* — *Belgische economische statistieken 1950-1960*, deel I. — *Tijdschrift voor Documentatie en Voorlichting* : X^{Le} jaargang, deel I, nr 1, januari 1965, blz. 21; XL^Ile jaargang, deel I, nr 1, januari 1967, blz. 19; deel II, nr 3, september 1967, blz. 243. — *Jaarverslag van de Bankcommissie*.

XIV. — NIET GELDSCHEPPENDE FINANCIËLE INSTELLINGEN

4. — YOORNAAMSTE ACTIVA EN PASSIVA VAN HET RENTENFONDS

(Miljoenen franken)

Bron : Jaarverslagen van het Rentenfonds.

Einde periode	Activa					Passiva				
	Portefeuille			Creditsaldo bij de Nationale Bank van België	Te leen gegeven geld op zeer korte termijn	Certificaten van het Rentenfonds	Te leen genomen geld op zeer korte termijn	Ver-richtingen met recht van terugkoop	Krediet ontvangen van de Nationale Bank	
	Genoteerde waarden 1	Schatkist-certificaten tranche B	Andere schatkist-certificaten						Voor-schotten	Discontering van kasbons 2
nominale waarde										
1958	3.307	1.370	—	...	—	4.059	274	—	...	45
1959	4.572	623	2.700	1	—	4.608	72	—
1960	6.661	1.403	1.200	6	15	5.812	...	—
1961	6.892	1.086	...	3.201	3.069	10.996	...	—
1962	7.759	2.226	50	6.440	...	—	589	...
1963	8.383	2.711	6.549	877	—	600	...
1964	6.827	4.099	7.357	...	—	389	...
1965	6.299	2.728	...	50	...	5.884	...	—
1966	6.426	3.269	4.524	1.563	—	320	...
1967	5.943	3.560	141	6.348	...	—
1966 Januari	6.081	2.209	...	425	2.000	7.318	...	—
Februari	6.976	2.271	1.050	...	666	7.307	...	—	370	...
Maart	6.945	3.621	1.950	8.272	190	—	844	...
April	6.969	2.970	1.588	8.186	...	—
Mei	7.508	3.092	135	7.479	...	—
Juni	7.289	2.306	4.850	7.618	591	—	2.945	...
Juli	6.927	2.925	1.150	5.343	1.332	—	1.031	...
Augustus	6.826	2.822	3.425	6.034	673	—	2.989	...
September	7.148	2.894	100	5.378	724	—	691	...
Oktober	6.911	2.218	800	5.293	711	—	569	...
November	6.698	2.324	2.400	5.409	2.272	—	400	...
December	6.426	3.269	4.524	1.563	—	320	...
1967 Januari	6.044	2.674	51	5.304	...	—
Februari	6.297	2.294	4.887	323	—
Maart	6.087	3.735	1.700	5.306	2.607	—	302	...
April	6.060	2.460	1.200	...	1.516	7.826	...	—
Mei	5.906	2.300	6.300	8.284	833	—	1.961	...
Juni	5.873	2.890	5.250	7.195	1.241	—	2.190	...
Juli	5.314	1.700	...	258	2.300	6.211	...	—
Augustus	5.471	2.556	...	154	2.700	7.458	...	—
September	5.531	2.300	...	598	3.000	7.927	...	—
Oktober	5.692	2.880	3.030	8.160	...	—
November	5.702	1.869	...	2.672	503	7.301	...	—
December	5.943	3.560	141	6.348	...	—

1 Incl. de verrichtingen met recht van terugkoop.

2 Incl. de kasbons die elders dan bij de Nationale Bank van België gediscoonteerd werden.

XIV - 5. — ALGEMENE SPAAR- EN LIJFRENTEKAS

5a. — Beweging van de inlagen

Alleen de spaarboekjes van particulieren

(Miljoenen franken)

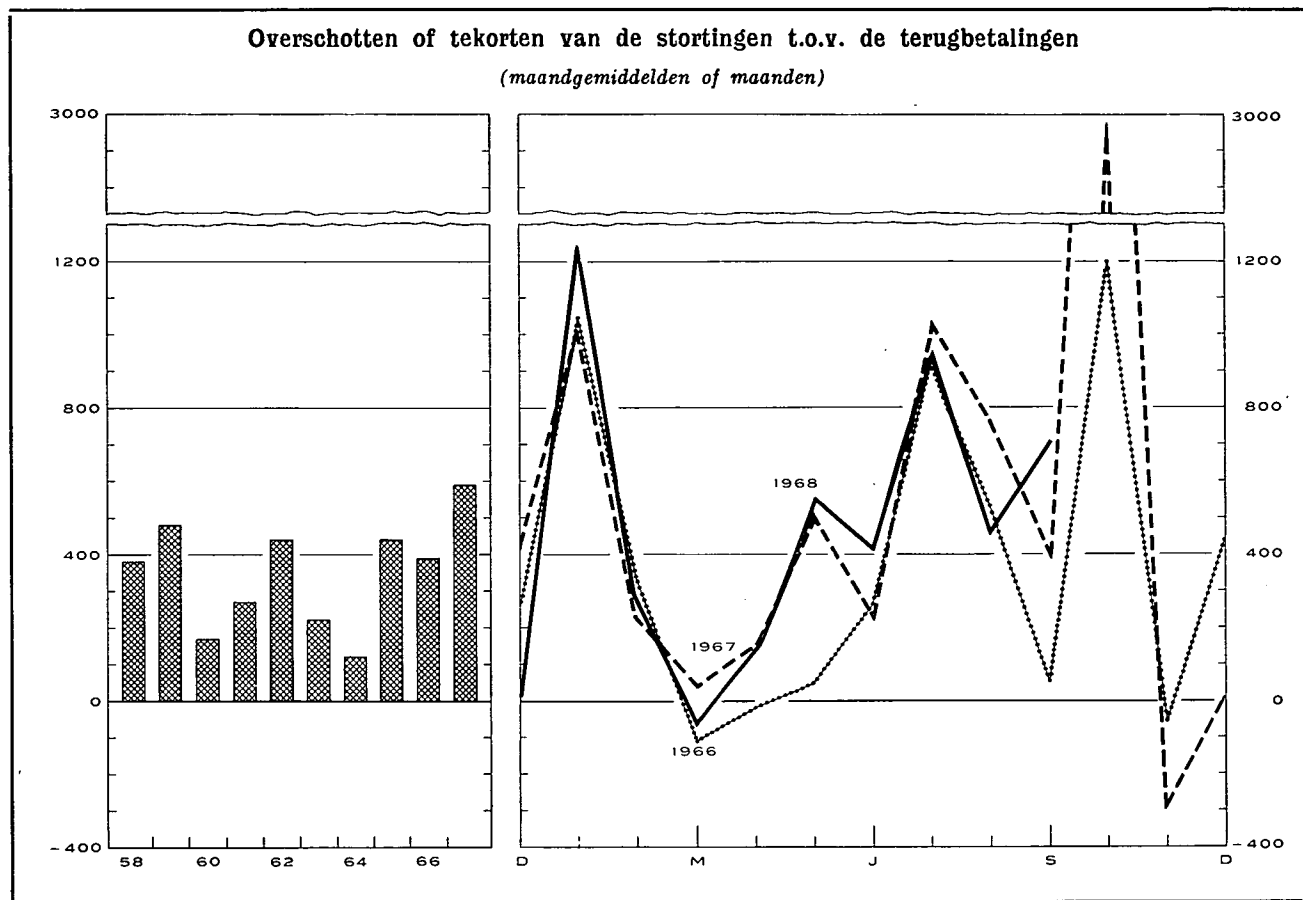

Tijdvak	Inleggingen 1 (1)		Opvragingen (2)		Overschot of tekort (3) = (1) - (2)		Saldo van de inlagen per einde tijdvak 2 (4)	
1957	16.783		14.455		2.328		60.144	
1958	18.912		14.316		4.596		66.700	
1959	21.939		16.232		5.707		74.442	
1960	21.840		19.786		2.054		78.887	
1961	22.799		19.585		3.214		84.633	
1962	25.995		20.717		5.278		92.654	
1963	26.388		23.788		2.600		97.980	
1964	28.229		26.757		1.472		102.395	
1965	32.450		27.211		5.239		112.192	
1966	37.449		32.817		4.632		120.322	
1967	45.363		38.295		7.069		131.137	
	1967	1968	1967	1968	1967	1968	1967	1968
Januari	4.318	4.558	3.283	3.305	1.035	1.253	121.357	132.389
Februari	3.282	3.732	3.090	3.439	192	293	121.549	132.682
Maart	3.506	3.763	3.446	3.808	60	— 45	121.609	132.637
April	3.443	3.917	3.293	3.761	150	156	121.759	132.793
Mei	3.503	4.342	3.007	3.779	496	563	122.255	133.356
Juni	3.702	3.971	3.476	3.546	226	425	122.481	133.781
Juli	3.976	4.733	2.946	3.777	1.030	956	123.511	134.737
Augustus	3.523	3.682	2.768	3.210	755	472	124.266	135.209
September	3.447	v 4.254	3.034	v 3.542	413	v 712	124.679	v 135.921
Oktober	6.399		3.421		2.978		127.657	
November	2.862		3.145		— 283		127.374	
December	3.402		3.385		17		131.137	

1 Vanaf 1963, inclusief op de termijnrekeningen vervallen interesten.

2 Deze inlagen bevatten de gekapitaliseerde interesten van het boekjaar en, in 1965, de verdeling van een gedeelte van het reservefonds van de A.S.L.K. In het jaar 1967 bedragen de gekapitaliseerde interesten 3.746 miljoen fr.

XIV . 5. — ALGEMENE SPAAR- EN LIJFRETEKAS
5b. — Voornaamste posten uit de balansen van de Spaarkas
(Miljarden franken)

Bron : Verslagen van de A.S.L.K.

	1960	1961	1962	1963	1964	1965
ACTIVA						
Beschikbaar ¹	0,2	0,3	0,3	0,3	1,9	0,8
Voorlopige beleggingen ² :						
Wissels op België	10,8	12,4	15,1	18,0	21,7	24,8
Voorschotten aan de nijverheid	5,2	7,3	8,6	9,5	11,1	12,5
Landbouwkrediet	—	—	—	0,1	...	0,1
Exportkrediet	0,4	0,5	0,7	0,7	0,9	1,0
Beleningen
Bankaccepten	2,4	2,5	3,0	2,7	3,7	3,9
Schatkistcertificaten	2,0	4,3	6,2	5,4	4,1	4,8
Daggeldleningen	0,8	0,7	0,9	0,9	...	0,5
<i>Min</i> : Vervallen waarden die eerst in de loop van volgend boekjaar geïncasseerd, geconsolideerd of hernieuwd worden ³	—	—	—	—	— 1,3	— 0,6
Totaal van de voorlopige beleggingen ² ...	21,6	27,7	34,5	37,3	40,2	47,0
Definitieve beleggingen ² :						
Directe Belgische staatsfondsen	20,0	20,2	23,4	23,4	21,9	21,4
Indirecte Belgische staatsfondsen en effecten met staatswaarborg	17,8	16,6	14,8	17,5	18,6	20,8
Effecten van Kongo of door Kongo gewaarborgd ...	0,3	0,3	0,2	0,2	0,1	0,1
Obligaties van het Gemeentekrediet, van provincies, steden en gemeenten	1,7	1,7	1,6	1,5	1,5	1,9
Obligaties van Belgische vennootschappen	1,0	1,0	0,9	0,8	0,8	0,7
Voorschotten aan de Staat voortvloeiende uit de beta- ling van de bijkomende vergoeding aan de politieke gevangenen en voorschotten aan het Nationaal Werk voor Oorlogsinvaliden	0,6	0,6	0,6	0,6	0,7	0,7
Hypothecaire leningen	3,8	4,3	4,8	5,3	5,9	6,5
Landbouwkrediet	3,6	3,6	3,8	4,0	4,4	4,7
Voorschotten aan de Nationale Maatschappij voor de Huisvesting, aan de erkende vennootschappen en aan de gemeenten bestemd voor de bouw van volkswoningen	22,2	22,7	24,0	25,0	24,6	25,8
Totaal van de definitieve beleggingen ² ...	71,0	71,0	74,1	78,3	78,5	82,6
Verlopen en niet-vervallen interesten op beleggingen ...	1,8	2,0	2,6	3,1	³	³
Debiteuren betreffende portefeuille waarden	—	—	—	—	6,2	5,9

PASSIVA

<i>Opvraagbaar :</i>						
Inlagen op spaarboekjes ⁴ :						
Particulieren	78,7	84,5	92,5	97,8	102,2	112,0
Dotatie voor Krijgsgevangenen	0,2	0,2	0,2	0,2	0,2	0,2
Openbare en andere instellingen	3,7	3,7	4,9	5,1	5,1	5,5
Rekening « Lijfrentezegeles »	0,2	0,1
Totaal der inlagen op spaarboekjes ⁴ ...	82,8	88,5	97,6	103,1	107,5	117,7
Inlagen op rekeningen-courant ⁴	3,0	3,4	4,1	4,7	6,8	5,6
<i>Niet opvraagbaar :</i>						
Dotatiefonds, fonds voor diverse voorziene uitgaven, reservfonds en provisies	7,9	8,7	9,4	10,6	11,6	11,5

¹ Deze post omvat hoofdzakelijk de kasmiddelen, de rekeningtegoeden bij de Nationale Bank van België en het Bestuur der Postchecks.
² Sedert 1964 publiceert de A.S.L.K. in haar jaarverslag het totaal van de voorlopige beleggingen en de samenstelling en het totaal van de definitieve beleggingen tegen hun budgettaire boekwaarde d.w.z. na uitschakeling van de vervallen waarden die eerst in de loop van volgend boekjaar geïncasseerd, geconsolideerd of hernieuwd worden. Daar er anderzijds geen gepubliceerde budgettaire boekwaarden bestaan voor de bestanddelen van de voorlopige beleggingen, zijn de verschillende rubrieken, waaruit die beleggingen zijn samengesteld, vermeld tegen een niet-budgettaire waarde; een gezamenlijke correctiepost : « min vervallen waarden die eerst in de loop van volgend boekjaar geïncasseerd, geconsolideerd of hernieuwd worden » maakt het mogelijk het totaal te vinden van de voorlopige beleggingen tegen budgettaire boekwaarde.
³ Vanaf 1964 zijn de « Verlopen en niet-vervallen interesten op beleggingen » opgenomen in de post « Debiteuren betreffende portefeuille waarden » die eveneens de vervallen waarden omvat die eerst in de loop van volgend boekjaar geïncasseerd, geconsolideerd of hernieuwd worden.
⁴ Omvat de gekapitaliseerde rente en, in 1965 de verdeling van een gedeelte van het reservfonds van de A.S.L.K.

XIV - 5. — ALGEMENE SPAAR- EN LIJFRENTEKAS
5c. — Voornaamste posten uit de balansen van de Lijfrentekassen

(Miljarden franken)

Bron : Verslagen van de A.S.L.K.

	1960	1961	1962	1963	1964	1965
ACTIVA						
Definitieve beleggingen ¹ :						
Directe Belgische staatsfondsen	7,3	7,1	6,4	7,2	7,4	7,3
Indirecte Belgische staatsfondsen en door de Staat gewaARBorgde effecten	11,6	12,5	13,9	13,3	14,5	15,6
Door Kongo gewaarborgde effecten	0,1	0,1	0,1	0,1	0,1	0,1
Obligaties van het Gemeentekrediet, van provincies, steden en gemeenten	1,1	1,0	1,0	0,9	1,1	1,1
Obligaties van Belgische vennootschappen	1,1	1,0	0,9	0,8	0,7	0,7
Hypothecaire leningen	0,2	0,2	0,1	0,1	0,1	0,1
Voorschotten aan de openbare kassen van lening	0,1	0,1	0,1	0,1	0,1	0,1
Totaal ...	21,5	22,0	22,5	22,5	24,0	25,0
PASSIVA						
Rentenfondsen ²	13,1 ²	13,4	13,6	13,7	13,9	13,9
Wiskundige reserves ³	8,8	9,4	10,1	10,8	11,8	12,8
Totaal ...	21,9	22,8	23,7	24,5	25,7	26,7

¹ Sedert 1964 publiceert de A.S.L.K. in haar jaarverslag de samenstelling en het totaal van de definitieve beleggingen tegen hun budgettaire boekwaarde, d.w.z. na uitschakeling van de vervallen waarden die eerst in de loop van volgend boekjaar geïncasseerd, geconsolideerd of hernieuwd worden.

² Het Rentenfonds omvat de reserves betreffende de uit de « Algemene Wet » voortvloeiende renten. Deze reserves omvatten de wiskundige reserves, de veiligheids- en de beheersreserves evenals de provisies. Sinds 1960 evenwel bevat het Rentenfonds niet meer de reserves betreffende de renten gevestigd krachtens de wet van 16 maart 1865. Deze reserves komen sedert 1960 voor in de balansen van de Levensverzekeringskas, onder de rubriek « Wiskundige reserves en provisies ».

³ De zuivere wiskundige reserves werden verhoogd met een bepaald bedrag voor dekking van de kosten van uitkering der renten en van beheer en voor de vorming van een veiligheidsmarge.

XIV - 5. — ALGEMENE SPAAR- EN LIJFRENTEKAS
5d. — Voornaamste posten uit de balansen van de Levensverzekeringskas ²

(Miljarden franken)

Bron : Verslagen van de A.S.L.K.

	1960	1961	1962	1963	1964	1965
ACTIVA						
Definitieve beleggingen ¹ :						
Directe Belgische staatsfondsen	3,0	2,9	2,8	3,1	2,9	2,7
Indirecte Belgische staatsfondsen en door de Staat gewaARBorgde effecten	2,0	2,6	3,4	3,8	4,7	5,2
Obligaties van het Gemeentekrediet, van provincies, steden en gemeenten	0,1	0,1	0,1	0,1	0,1	0,1
Obligaties van Belgische vennootschappen	0,6	0,6	0,5	0,5	0,4	0,4
Hypothecaire leningen	0,1	0,1	0,1
Volkswoningen : Voorschotten aan erkende vennoot- schappen en aan de Nationale Maatschappij voor de Huisvesting	0,2	0,2	0,2	0,2	0,3	0,3
Totaal ...	6,0	6,5	7,1	7,7	8,4	8,7
PASSIVA						
Wiskundige reserves en provisies ²	4,6 ²	4,9	5,3	5,7	6,1	6,5
Reserve- en repartitiefonds	1,5	1,8	2,0	2,2	2,6	2,4
Totaal ...	6,1	6,7	7,3	7,9	8,7	8,9

¹ Sedert 1964 publiceert de A.S.L.K. in haar jaarverslag de samenstelling en het totaal van de definitieve beleggingen tegen hun budgettaire boekwaarde, d.w.z. na uitschakeling van de vervallen waarden die eerst in de loop van volgend boekjaar geïncasseerd, geconsolideerd of hernieuwd worden.

² Sedert 1960 vermeldt deze balans onder de rubriek « Wiskundige reserves en provisies » de reserves betreffende de krachtens de wet van 16 maart 1865 gevestigde renten, die voorheen voorkwamen in de balans van de Lijfrentekassen over de uitvoering van de « Algemene Wet ».

XIV - 6. — PARTICULIERE SPAARKASSEN

Indeling en bestemming van de werkmiddelen

(Miljarden franken)

Bron : Centraal Bureau voor de kleine spaarders.

Einde tijdvak	Deposito's		Obligaties en kasbons	Gezamenlijke deposito's, obligaties en kasbons	Vorderingen op de bedrijven en particulieren				Vorderingen op de overheidssector						Gezamenlijke vorderingen op de bedrijven en particulieren en op de overheidssector	
	op minder dan 2 jaar	op 2 jaar en meer			Disconto, voorschotten en leningen met borgtocht	Hypotheeknemers	Diverse debiteuren	Totaal van de vorderingen op de bedrijven en particulieren	Staat	Lagere overheid	Kongo en Ruanda-Urundi	Zelfstandige Kas voor Oorlogschade	Geemte-krediet van België	Overige parastatale instellingen		Totaal van de vorderingen op de overheidssector
1960	20,2	5,6	4,8	30,6	1,9	18,0	0,5	20,4	6,2	0,2	0,1	0,4	0,3	5,6	12,8	33,2
1961	23,1	6,4	5,2	34,7	2,1	20,3	0,6	23,0	6,9	0,2	0,1	0,4	0,4	6,4	14,4	37,4
1962	27,4	7,4	6,3	41,1	2,3	23,9	0,7	26,9	8,7	0,3	0,1	0,5	0,5	7,4	17,5	44,4
1963	31,4	9,9	6,1	47,4	3,6	26,4	0,5	30,5	10,4	0,5	...	0,5	0,5	8,7	20,6	51,1
1964	35,1	11,6	10,3	57,0	4,7	35,0	0,4	40,1	11,4	0,5	...	0,5	0,5	8,7	21,6	61,7
1965	40,7	13,8	11,1	65,6	5,4	40,8	0,6	46,8	12,6	0,6	...	0,5	0,5	9,8	24,0	70,8
1966	46,3	16,7	12,5	75,5	6,5	47,3	0,8	54,6	13,6	0,9	...	0,5	0,6	11,1	26,7	81,3
1967	51,8	17,3	20,1	89,2	8,0	54,5	0,7	63,2	14,8	1,4	...	0,5	0,7	13,2	30,6	93,8
1966 Juni	43,1	15,2	11,4	69,7	6,6	44,1	0,6	51,3	13,4	0,7	...	0,5	0,6	10,0	25,2	76,5
September	44,4	15,7	12,0	72,1	6,9	45,8	0,6	53,3	13,9	0,7	...	0,5	0,5	10,4	26,0	79,3
December	46,3	16,7	12,5	75,5	6,5	47,3	0,8	54,6	13,6	0,9	...	0,5	0,6	11,1	26,7	81,3
1967 Maart	47,6	17,7	13,1	78,4	6,9	48,7	0,8	56,4	14,1	1,2	...	0,5	0,5	12,2	28,5	84,9
Juni	48,8	18,6	13,7	81,1	8,0	50,7	0,7	59,4	14,0	1,1	...	0,5	0,5	12,5	28,6	88,0
Juni NR	47,9	16,1	18,0	82,0												
Juli	48,4	16,1	18,3	82,8	8,7	52,6	0,7	62,0	14,5	1,2	...	0,5	0,6	12,9	29,7	91,7
Augustus	49,5	16,4	18,6	84,5												
September	49,8	16,5	19,0	85,3												
Oktober	49,9	16,7	19,3	85,9												
November	50,3	16,9	19,8	87,0												
December	51,8	17,3	20,1	89,2												
1968 Januari	52,6	17,5	20,3	90,4	9,1	55,8	0,7	65,6	15,9	2,2	...	0,5	1,4	14,1	34,1	99,7
Februari	53,5	17,6	20,9	92,0												
Maart	53,2	17,9	21,5	92,6												
April	53,3	17,7	21,8	92,8												
Mei	53,9	17,8	22,1	93,8												
Juni	54,6	18,1	22,4	95,1												
Juli	55,3	18,1	22,8	96,2	8,3	56,6	0,8	65,7	16,0	3,0	...	0,5	1,6	13,6	34,7	100,4

¹ Van 1963 tot 1964 zijn de rubrieken « Obligaties en kasbons » en « Hypotheeknemers » respectievelijk toegenomen met fr. 3,7 miljard en fr. 4 miljard omdat in de statistiek rekening werd gehouden met in 1964 erkende nieuwe vennootschappen.

² Vanaf juni 1967 : nieuwe reeks die inlagen omvat waarvan sprake in de nieuwe wettelijke bepalingen die de particuliere spaarkassen beheersen. Met ingang van dezelfde datum zijn de « spaarbons en -certificaten » ondergebracht in de kolom « Obligaties en kasbons » en niet meer in de kolommen « Inlagen ».

³ Incl. door het Rentenfonds uitgegeven certificaten en leningen van het Wegenfonds in het bezit van de particuliere spaarkassen.

XIV - 7. — NATIONALE MAATSCHAPPIJ VOOR KREDIET AAN DE NIJVERHEID

Voornaamste balansposten

(Miljarden franken)

Bron : Verslagen van de N.M.K.N.

	1962	1963	1964	1965	1966	1967
ACTIVA						
Uitstaande kredieten :						
Investeringskredieten op lange en op halflange termijn :						
1° door de Staat gewaarborgd	10,9	11,7	12,0	12,6	16,5	22,2
2° door banken en financiële instellingen gewaarborgd	7,2	8,0	9,9	11,1	13,6	14,6
3° waarvan het risico door de Instelling gedragen wordt	15,7	19,6	24,1	25,5	31,4	34,9
Herstellkredieten (oorlogs- en waterschade)	1,6	1,5	1,3	1,2	1,2	1,1
Warrantkredieten (Steenkolennijnen) door de Staat gewaarborgd	—	—	—	0,3	0,5	0,3
Handelskredieten	1,0	1,5	1,4	1,0	0,9	0,9
Exportkredieten betaalbaar op halflange en op lange termijn	1,3	1,3	1,5	1,5	1,5	2,1
Kredieten beheerd voor rekening van de Staat ¹	2,8	2,7	2,9	3,1	3,3	4,0
Diverse beleggingen op korte termijn	10,7	7,5	5,6	11,3	6,4	8,0
PASSIVA						
Obligaties	37,5	39,4	40,9	45,6	49,7	57,4
Kasbons	7,3	8,4	8,8	9,3	9,0	9,1
Deposito's en diverse leningen (o.m. in vreemde valuta's)	1,1	1,0	3,4	5,9	8,0	8,8
Belgische Staat :						
Marshall-hulpfonds	1,7	1,4	1,4	1,3	1,3	1,3
Fonds voor het uitreden en het aanbouwen van zeeschepen	1,2	1,3	1,6	1,7	2,0	2,5

¹ Het betreft kredieten hoofdzakelijk gefinancierd door het Marshall-hulpfonds en het Fonds voor het uitreden en het aanbouwen van zeeschepen, en, in de tweede plaats, door het Fonds voor hulpverlening aan de steenkolenrijverheid en het Fonds voor hulpverlening aan de Belgische ex-Kolonialen uit Afrika.

XIV - 8. — GEMEENTEKREDIET VAN BELGIE

(Miljoenen franken)

Bron : Gemeentekrediet van België.

Periode	Financiering van de investeringsuitgaven van de gewestelijke en plaatselijke overheid en van de organismen van de provinciale en gemeentelijke sectoren											Verrichtingen in rekeningen-courant van de gewestelijke en plaatselijke overheid en van de organismen van de provinciale en gemeentelijke sectoren (gewone uitgaven)				
	Rekeningen « Toelagen en leningsgelden »											Schuld op korte, halflange en lange termijn tegenover het Gemeentekrediet van België (op het einde van de periode)	Kredietverplichtingen van het Gemeentekrediet van België	Gemiddelde van de gezamenlijke dagelijkse saldi		Totaal van de over het debet van die rekeningen uitgevoerde betalingen
	Saldo beschikbaar bij de aanvang van de periode	Stortingen			Opvragingen			Saldo beschikbaar op het einde van de periode	Credit	Debet						
		Leningen ter beschikking gesteld van de kredietnemers	Kapitaal-toelagen gestort door de Staat en de provincies	Totaal	Voor de terugbetaling van leningen	Voor betaling van buitengewone uitgaven	Totaal									
(1)	Leningen waarvan de lasten door de kredietnemers gedragen worden	Leningen waarvan de lasten door de Staat aan de kredietnemers worden terugbetaald	(4)	(2) + (3) + (4) = (5)	(6)	(7)	(6) + (7) = (8)	(1) + (5) - (8) = (9)	(10)	(11)	(12)	(13)	(14)			
1958	1.371	3.594		2.196	5.790	547	4.803	5.350	1.811	32.802	2.133	1.587	638	19.044		
1959	1.811	5.640		2.819	8.459	624	7.147	7.771	2.499	36.777	2.463	1.262	1.129	19.016		
1960	2.499	5.410	290	2.306	8.006	604	7.311	7.915	2.590	41.756	4.398	1.267	1.424	20.451		
1961	2.590	6.182	1.262	1.858	9.302	1.011	7.427	8.438	3.454	46.849	5.231	1.504	1.519	21.917		
1962	3.453	6.526	1.365	1.320	9.211	363	8.421	8.784	3.880	52.178	7.337	1.350	2.288	24.877		
1963	3.880	7.481	1.517	1.351	10.349	241	9.572	9.813	4.416	58.516	6.827	1.589	3.214	26.304		
1964	4.416	8.768	2.138	1.397	12.303	269	12.100	12.369	4.350	66.677	4.992	1.752	2.725	31.794		
1965	4.350	6.859	1.943	1.568	10.370	345	10.488	10.833	3.887	72.551	4.373	1.647	4.271	35.471		
1966	3.887	8.025	1.925	1.692	11.642	304	10.798	11.102	4.427	78.755	5.433	1.814	4.907	42.639		
1967	4.427	10.146	2.357	2.027	14.530	350	12.804	13.154	5.803	87.089	8.925	2.400	4.511	53.954		
1966 Oktober	4.240	929	173	163	1.265	40	958	998	4.507	77.463	4.820	1.775	5.297	5.400		
November	4.507	574	160	184	918	11	841	852	4.573	78.192	5.026	2.608	4.092	3.291		
December	4.573	894	70	151	1.115	33	1.228	1.261	4.427	78.755	5.433	2.497	4.576	3.205		
1967 Januari	4.427	502	192	99	793	22	856	878	4.342	78.516	5.945	2.259	5.665	7.250		
Februari	4.342	719	218	172	1.109	21	904	925	4.526	79.457	6.791	2.715	3.741	3.824		
Maart	4.526	802	199	324	1.325	31	1.256	1.287	4.564	80.258	7.695	2.598	3.904	3.912		
April	4.564	787	175	141	1.103	22	784	806	4.861	80.410	7.872	2.005	4.736	3.603		
Mei	4.861	919	101	126	1.146	37	939	976	5.031	81.403	7.886	2.607	3.902	3.560		
Juni	5.031	956	171	192	1.319	30	1.259	1.289	5.061	82.498	7.719	2.565	4.126	3.315		
Juli	5.061	885	214	127	1.226	14	1.149	1.163	5.124	82.874	8.168	1.814	5.710	6.126		
Augustus	5.124	651	267	131	1.049	41	823	864	5.309	83.733	8.320	2.228	4.654	3.370		
September	5.309	882	161	116	1.159	18	1.030	1.048	5.420	84.773	8.790	2.427	4.579	4.177		
Oktober	5.420	1.143	183	151	1.477	24	1.333	1.357	5.540	85.172	9.342	1.923	5.348	5.076		
November	5.540	1.077	332	213	1.622	48	1.232	1.280	5.882	86.476	8.624	2.322	4.708	5.491		
December	5.882	823	144	235	1.202	42	1.239	1.281	5.803	87.089	8.925	3.333	3.063	4.287		
1968 Januari	5.803	848	256	166	1.270	34	1.196	1.230	5.843	87.088	8.630	2.482	4.427	7.821		
Februari	5.843	776	268	177	1.221	29	1.120	1.149	5.915	88.075	9.685	3.312	3.418	4.682		
Maart	5.915	825	157	353	1.335	34	1.301	1.335	5.915	88.988	9.880	3.298	3.729	4.742		
April	5.915	884	306	180	1.370	40	892	932	6.353	89.243	10.066	2.607	4.768	5.073		
Mei	6.353	1.184	162	600	1.946	14	1.540	1.554	6.745	90.600	10.353	3.763	3.571	6.589		
Juni	6.745	1.158	87	177	1.422	28	1.230	1.258	6.909	91.810	10.749	3.815	3.346	3.581		
Juli	6.909	1.039	254	251	1.544	55	1.358	1.413	7.040	92.207	11.138	2.678	4.700	7.300		
Augustus	7.040	1.151	117	243	1.511	17	1.136	1.153	7.398	93.473	10.980	3.021	4.766	2.750		
September	7.398	1.218	374	224	1.816	46	1.467	1.513	7.701	95.004	11.036	4.449	3.920	4.648		
Oktober	7.701	1.552	337	240	2.129	36	2.022	2.058	7.772	95.813	10.874	4.324	4.609	6.624		

XIV - 9. — LEVENSVZERKERINGSMAATSCHAPPIJEN

Voornaamste balansposten

(Miljarden franken)

Bron : Ministerie van Economische Zaken, Dienst van de Verzekeringen.

	1962	1963	1964	1965	1966	1962	1963	1964	1965	1966
	Belgische maatschappijen					Buitenlandse maatschappijen				
ACTIVA										
Onroerende goederen	3,1	3,5	3,7	4,2	5,1	1,6	1,7	2,0	2,4	2,5
Hypothecaire leningen	11,4	12,1	14,2	15,4	16,7	3,2	3,6	4,2	4,4	4,8
Voorschotten op polissen	1,3	1,4	1,5	1,6	1,9	0,5	0,5	0,6	0,6	0,6
Effecten :										
Belgische overheidsfondsen .	5,7	5,9	6,2	6,6	7,4	3,6	3,7	3,8	3,9	4,3
Buitenlandse effecten	1,5	1,9	1,9	2,0	2,2	0,4	0,5	0,4	0,4	0,4
Kongolese waarden	0,1	0,1	0,1	0,1	0,1
Effecten van de parastatale kredietinstellingen	4,6	5,0	5,1	6,0	6,3	0,8	0,8	0,9	1,1	1,1
Effecten van de overige parastatale instellingen	1,6	1,6	1,9	1,9	2,2	1,1	1,1	1,0	0,9	1,0
Effecten van de provincies en gemeenten	1,8	1,9	1,8	1,5	1,6	0,5	0,5	0,5	0,4	0,4
Obligaties van Belgische vennootschappen	8,1	9,0	9,2	10,8	11,4	0,6	0,6	0,6	0,7	0,8
Aandelen van Belgische vennootschappen	2,3	2,9	3,0	3,2	3,3	0,7	0,7	0,8	0,8	0,7
Totaal voor de effecten ...	25,7	28,3	29,2	32,1	34,5	7,7	7,9	8,0	8,2	8,7

PASSIVA

Neergelegde waarborgen	0,3	0,4	0,4	0,4	0,5	0,1	0,1	0,1	0,1	0,2
Wiskundige reserves ¹	41,7	45,3	49,1	54,1	59,2	12,6	13,6	14,7	15,4	16,5

¹ Deze reserves omvatten eveneens de schadereserves, de technische participatiereserves en de waarborgreserves.

XIV - 10. — HYPOTHEEK-INSCHRIJVINGEN

Bron : Belgisch Staatsblad.

Maandgemiddelden	Miljarden franken ¹
1959	2,13
1960	2,50
1961	2,78
1962	3,03
1963	3,33
1964	3,93
1965	3,89
1966	4,51
1967	4,91
1967 1 ^e kwartaal ...	4,98
2 ^e kwartaal ...	5,12
3 ^e kwartaal ...	4,49
4 ^e kwartaal ...	5,03
1968 1 ^e kwartaal ...	4,52
2 ^e kwartaal ...	4,96
3 ^e kwartaal ...	5,24

¹ Bedragen berekend volgens de geïnde inschrijvingsrechten, incl. de vernieuwingen na vijftien jaar, die ongeveer 1 ½ pct. van het totaal bedragen, doch excl. de wettelijke hypotheek.

Bibliografische referenties : Belgisch Staatsblad : a) Verslag van het Rentenfonds over de verrichtingen van het jaar; b) Ministerie van Verkeerswezen : Postchecks; c) Ministerie van Financiën : hypothecaire inschrijvingen. — *Verslagen over de verrichtingen en de toestand van de A.S.L.N. van België.* — *Statistisch Jaarboek voor België.* — *Statistisch Tijdschrift van het N.I.S.* — *Belgische Economie in 1966.* — *Jaarverslagen van de N.M.K.N., het C.B.K.S. en het Gemeentekrediet van België.*

XV. — VOORNAAMSTE VORMEN VAN DE BESPARINGEN VAN PARTICULIEREN EN ONDERNEMINGEN BESCHIKBAAR IN DE BELGISCHE VOLKSHUISHOUDING

(Miljarden franken)

Bron : Algemene Spaar- en Lijfrentekas.

Spaarmvormen	1955	1956	1957	1958	1959	1960	1961	1962	1963	1964	1965
I. Particulieren :											
A. <i>Oppotting</i> ¹ :	p.m.	p.m.	p.m.	p.m.	p.m.	p.m.	p.m.	p.m.	p.m.	p.m.	p.m.
B. <i>Depositosparen</i> ² :											
Spaarkassen	5,3	6,3	5,6	9,3	10,2	6,7	9,3	14,0	12,1	9,9	17,7
Banken	2,2	0,7	1,1	3,8	4,8	4,0	10,4	5,5	8,7	6,7	15,1
Parastatale kredietinstellingen	0,5	0,6	0,2	1,4	0,9	0,7	1,3	1,4	1,9	2,9	4,0
Onderlinge maatschappijen	—	—	—	0,1	0,1	0,2	0,2	0,2	0,2	0,3	0,2
Totaal ...	8,0	6,2	6,5	14,6	16,0	11,6	21,2	21,1	22,9	19,8	37,0
Dubbel getelde posten ³ ...	- 0,8	- 0,2	- 0,3	- 2,5	- 0,9	- 2,3	- 5,9	- 1,7	- 0,7	- 0,4	- 8,8
Netto-totaal ...	7,2	6,0	6,2	12,1	15,1	9,3	15,3	19,4	22,2	19,4	28,2
C. <i>Sparen door fondsvorming</i> ^{2 4} :											
Pensioenfondsen	1,2	1,4	1,3	1,5	1,2	1,4	0,7	1,0	0,9	1,3	1,4
Instellingen voor arbeidsongevallenverzekering	1,0	1,1	1,0	1,0	0,8	0,5	1,1	0,9	1,1	1,4	1,4
Kassen voor vakantiegelden	0,2	0,1	0,5	0,4	1,4	0,2	0,3	—	0,2	1,0	0,6
Levensverzekeringsmaatschappijen	3,5	3,5	3,5	3,9	5,4	5,5	4,9	4,6	4,5	7,1	6,1
Instellingen voor verzekering van de burgerlijke aansprakelijkheid, kapitalisatie, bouwsparen en diverse verzekeringen	0,7	0,7	0,7	0,7	0,7	0,8	0,8	1,1	1,6	1,7	0,7
Totaal ...	6,6	6,8	7,0	6,7	9,5	8,4	7,8	7,6	8,3	12,5	10,2
D. <i>Sparen in de hypotheek- en kapitalisatiesectoren :</i>											
Aflossing van hypotheekschulden door particulieren	6,1	0,7	7,3	7,1	8,5	9,2	10,0	12,1	12,4	12,6	15,1
Woningbouw (netto-investeringen van de particulieren)	1,7	0,9	1,8	1,5	2,8	3,7	4,4	5,4	4,5	11,2	18,4
Totaal ...	7,8	7,6	9,1	8,6	11,3	12,9	14,4	17,5	16,9	23,8	33,5
E. <i>Kapitaalcommissies :</i>											
Nieuwe beleggingen van het publiek	11,2	10,7	14,5	18,4	18,0	18,5	13,4	15,8	9,0	20,5	19,8
F. <i>Diverse vorderingen en schulden van de particulieren :</i>											
Totale netto-besparingen ...	32,1	30,4	35,8	46,1	53,4	47,6	50,0	59,5	54,5	74,4	89,8
Afschrijvingen op woningen ...	6,2	6,5	7,1	7,6	7,6	7,8	8,1	8,8	9,6	10,6	11,8
Totale bruto-besparingen ...	38,3	36,9	42,9	53,7	61,0	55,4	58,1	68,3	64,1	85,0	101,6
II. Ondernemingen :											
A. <i>Particuliere ondernemingen :</i>											
Netto-besparingen	13,5	13,4	8,2	3,8	9,6	10,1	11,0	9,2	15,8	16,1	15,0
Afschrijvingen	25,1	26,9	28,7	29,7	31,1	34,3	35,7	38,7	41,7	47,1	46,4
Bruto-besparingen ...	38,6	40,3	36,9	33,5	40,7	44,4	46,7	47,9	57,5	63,2	61,4
B. <i>Autonome openbare instellingen :</i>											
Netto-besparingen	1,5	1,5	0,8	1,0	1,3	1,7	1,5	1,3	1,7	1,7	0,4
Afschrijvingen	2,6	2,7	2,7	2,3	2,0	2,2	2,2	2,7	3,1	3,3	3,7
Bruto-besparingen ...	4,1	4,2	3,5	3,3	3,3	3,9	3,7	4,0	4,8	5,0	4,1
Algemeen totaal particulieren en ondernemingen											
Netto-besparingen ...	47,1	45,3	44,8	50,9	64,3	59,4	62,5	70,0	72,0	92,2	105,2
Bruto-besparingen ...	81,0	81,4	83,3	90,5	105,0	103,7	108,5	120,2	126,4	153,2	167,1

¹ De bedragen werden niet vermeld omdat, in het huidige stadium van het onderzoekswerk, de absolute bedragen nog niet met voldoende zekerheid kunnen worden berekend voor de sector van de particulieren afzonderlijk.

² Aanwas gedurende het jaar.

³ Toeneming of vermindering van het tegoed van diverse instellingen en ondernemingen waarvan de eigen of opvraagbare reserves opgetekend zijn als een besparing in een van de andere rubrieken van de tabel, van de overheid en herkomstig uit het buitenland.

⁴ Exclusief de toenemingen van de reserves van de sector van de Sociale verzekering beschouwd als een besparing van de overheid.

Bibliografische referentie : Congres van de honderdste verjaring (1865-1965). Het sparen in het hedendaags economisch onderzoek : tien jaar spaarinventaris.

XVI. — EMISSIES EN SCHULDEN VAN DE OVERHEIDSSECTOR

1. — EMISSIES IN BELGISCHE FRANKEN OP LANGE EN HALFLANGE TERMIJN ¹

(Miljarden franken)

Emittenten		Door elke belegger verkrijgbare effecten ²				Niet door elke belegger verkrijgbare effecten			Totale netto-emissies op lange en half-lange termijn (meer dan een jaar) ¹	
		Emissies per grote tranches			Doorlopende netto-emissies ⁴	Totale netto-emissies ⁵	Bruto-emissies ⁵	Aflossingen		Netto-emissies ⁶
		Bruto-emissies	Aflossingen ³	Netto-emissies ³ = (1) - (2)						
(1)	(2)	(3)	(4)	(5) = (3) + (4)	(6)	(7)	(8) = (6) - (7)	(9) = (5) + (8)		
1. Staat (directe schuld alleen)	1961 ⁶	13,4	7,4	6,0	—	6,0	...	1,0	- 1,0	5,0
	1962	26,0	12,5	13,5	—	13,5	6,2	1,8	4,4	17,9
	1963	18,6	13,5	5,1	—	5,1	0,7	2,9	- 2,2	2,9
	1964	30,1	22,2	7,9	—	7,9	2,0	2,0	...	7,9
	1965	29,8	13,3	16,5	—	16,5	3,0	2,3	0,7	17,2
	1966	31,3	19,4	11,9	—	11,9	1,2	0,2	1,0	12,9
2. Zelfstandige fondsen en instellingen voor maatschappelijke zekerheid	1961	3,6	1,5	2,1	—	2,1	1,9	0,8	1,1	3,2
	1962	3,4	1,5	1,9	—	1,9	3,9	0,7	3,2	5,1
	1963	3,0	1,4	1,6	—	1,6	3,4	1,0	2,4	4,0
	1964	5,4	1,1	4,3	—	4,3	7,0 ⁷	3,5 ⁷	3,5	7,8
	1965	5,5	4,8	0,7	—	0,7	5,1	2,5	2,6	3,3
	1966	0,4	2,1	- 1,7	—	- 1,7	5,1	3,1	2,0	0,3
3. Parastatale kredietinstellingen ...	1961	5,4	2,2	3,2	4,4	7,6	1,8	0,6	1,2	8,8
	1962	...	2,7	- 2,7	6,9	4,2	2,9	1,1	1,8	6,0
	1963	0,4	0,1	0,3	4,1	4,4	2,8	1,2	1,6	6,0
	1964	...	0,3	- 0,3	1,3	1,0	3,3	1,3	2,0	3,0
	1965	2,5	0,1	2,4	4,7	7,1	3,7	1,5	2,2	9,3
	1966	1,1	0,4	0,7	4,0	4,7	4,9	1,9	3,0	7,7
4. Lagere overheid, Intercommunale E3 en Gemeentekrediet	1961	0,8	1,6	- 0,8	4,7	3,9	3,9
	1962	2,8	2,3	0,5	5,9	6,4	6,4
	1963	2,9	2,5	0,4	2,6	3,0	3,0
	1964	1,5	0,8	0,7	4,4	5,1	5,1
	1965	6,4	1,6	4,8	4,1	8,9	0,1	...	0,1	9,0
	1966	9,1	3,1	6,0	5,8	11,8	0,3	0,2	0,1	11,9
5. Parastatale bedrijven	1961	4,3	2,9	1,4	...	1,4	0,5	0,2	0,3	1,7
	1962	4,0	3,3	0,7	0,3	1,0	0,5	0,4	0,1	1,1
	1963	2,7	1,0	1,7	—	1,7	0,2	0,4	- 0,2	1,5
	1964	1,4	1,9	- 0,5	—	- 0,5	0,9	0,5	0,4	- 0,1
	1965	2,0	2,7	- 0,7	—	- 0,7	1,4	0,5	0,9	0,2
	1966	4,5	3,3	1,2	—	1,2	1,8	0,7	1,1	2,3
Totaal 1 tot 5 : totaal der emissies in Belgische franken van de Belgische overheidssector	1961	27,5	15,6	11,9	9,1	21,0	4,2	2,6	1,6	22,6
	1962	36,2	22,3	13,9	13,1	27,0	13,5	4,0	9,5	36,5
	1963	27,6	18,5	9,1	6,7	15,8	7,1	5,5	1,6	17,4
	1964	38,4	26,3	12,1	5,7	17,8	13,2	7,3	5,9	23,7
	1965	46,2	22,5	23,7	8,8	32,5	13,3	6,8	6,5	39,0
	1966	46,4	28,3	18,1	9,8	27,9	13,3	6,1	7,2	35,1

¹ De uitgaven per grote tranches waarvan de inschrijvingsperiode over het einde van het ene jaar en het begin van het andere gespreid is worden over de twee betrokken jaren verdeeld volgens de bedragen waarvoor in de loop van ieder jaar werkelijk ingeschreven werd. Tot 1965 zijn de doorlopende uitgaven van kasbons op korte termijn (ten hoogste een jaar) van de parastatale kredietinstellingen en het Gemeentekrediet van België begrepen in de bedragen van de doorlopende netto-uitgaven omdat ze van de uitgaven op langere looptijd niet konden afgescheiden worden. Van 1966 af, omvatten de cijfers van kolom (4) nog slechts de netto-uitgaven op lange en half-lange termijn (meer dan een jaar); het bedrag van de netto-uitgaven op ten hoogste een jaar voor het jaar 1966 (« parastatale bedrijven ») nihil, « lagere overheid, Intercommunale E3 en Gemeentekrediet van België » 0,6 miljard) komt dus in deze tabel niet meer voor.
Pro memoria : Netto-evolutie van de schuld op korte termijn in BF van de Staat : in 1961 : 2,7; in 1962 : 2,3; in 1963 : 8,8; in 1964 : 2,5; in 1965 : 7,4; in 1966 : 4,5.

² Worden als door elke belegger verkrijgbare effecten beschouwd : de effecten die het voorwerp uitmaakten van een openbare uitgifte, die welke ter beurze genoteerd worden of waarvan de opneming in de koerslijst is voorzien en deze welke gewoonlijk het voorwerp van verhandelingen buiten de beurs uitmaken, alsook de obligaties en kasbons welke doorlopend uitgegeven worden door het Gemeentekrediet van België, de Nationale Maatschappij voor Krediet aan de Nijverheid, het Nationaal Instituut voor Landbouwkrediet, het Centraal Bureau voor Hypotheekkrediet, de Nationale Kas voor Beroepskrediet.

³ De door de Amortisatiekas der Staatsschuld op de Beurs ingekochte effecten worden in kolom (2) « Aflossingen » opgenomen, niet op het tijdstip van deze inkoop, doch op het ogenblik waarop zij worden vernietigd.

⁴ Aangekondigd bij een wettelijk bericht.

⁵ In beginsel per grote tranches, doch met inbegrip van de doorlopende emissies van de parastatale instellingen voor de huisvesting.

⁶ In de loop van het jaar 1961 werd de laatste tranche van de Muntsaneringslening vrijgegeven. Als gevolg daarvan werd 1,4 miljard overgeboekt van de rubriek « Niet door elke belegger verkrijgbare effecten » naar de rubriek « Door elke belegger verkrijgbare effecten ».

⁷ De cijfers begrepen in de rekening van het Dotatiefonds omvatten onder de rubriek « Bruto emissies » voor fr. 2.844 miljoen geconsolideerde schuld (interresten en delgingen, die op de vervaldag niet werden uitgekeerd) en onder de rubriek « Aflossingen » voor fr. 1.561 miljoen terugbetalingen die betrekking hebben op de jaren 1961 tot 1963.

**XVI - 2. — VOORNAAMSTE EMISSIES OP LANGE EN HALFLANGE TERMIJN
VAN DE OVERHEIDSSECTOR ***

Leningen in Belgische franken

Openingsdatum van de intekening		Emittenten	Nominale rentevoet	Emissie-koers pct.	Looptijd	Uitgegeven bedrag 1 (miljoenen franken)	Gemiddeld rendement bij de uitgifte 2	Rendement voor de drager		
Maand	Dag							op de tussentijdse vervaldag	op de eindvervaldag	
1967	Januari	9	Stad Brussel 1967-1977	7,00	99,00	10 jaar	2.500	7,17	—	7,14
	Januari	30	Belgische Staat 1967-1972-1978	6,75-7,00 ³	100,00	5 j. 7 1/2 m. of 11 j. 7 1/2 m.	5.800	6,86	6,76	6,92
	Januari	30	Belgische Staat 1967-1982	7,00	99,50	15 jaar	7.710	7,08	—	7,06
	Februari	20	N.M.K.N. 1967-1977-1987	7,00	99,50	10 of 20 jaar	2.000	—	7,07	7,14
	Maart	22	R.T.T. 1967-1973-1979	6,75-7,00 ⁴	99,50	6 of 12 jaar	4.000	—	6,85	6,97
	April	17	Wegenfonds 1967-1982	7,00	99,50	15 jaar	6.000	7,08	—	7,06
	Mei	10	N.M.B.S. 1967-1973-1982	6,75-7,00 ⁵	99,50	6 of 15 jaar	3.500	6,92	6,85	6,96
	Juni	15	Belgische Staat 1967-1972-1978	6,75-7,00 ⁶	100,00	5 jaar 3 m. of 11 jaar 3 m.	8.960	6,88	6,74	6,91
	Juni	15	Belgische Staat 1967-1982	7,00	99,50	14 jaar 7 1/2 m.	5.330	7,08	—	7,06
	Augustus	28	Stad Luik 1967-1972-1977	6,75-7,00 ⁷	99,00	5 of 10 jaar	800	—	6,99	7,10
	September	18	N.K.B.K. 1967-1973-1979	6,75-7,00 ⁴	99,50	6 of 12 jaar	500	—	6,85	6,97
	Oktober	2	Belgische Staat 1967-1974-1982	6,75-7,00 ⁸	100,00	6 jaar 4 m. of 14 jaar 4 m.	10.000	6,82	6,75	6,86
	November	6	Stad Antwerpen 1967-1979	7,00	99,50	12 jaar	2.000	—	—	7,12
	December	4	Wegenfonds 1967-1979	6,75	99,50	12 jaar	6.000	6,83	—	6,81
							65.100			
1968	Januari	8	Stad Gent 1968-1980	6,75	98,25	12 jaar	1.000	7,04	—	6,97
	Januari	11	N.K.B.K. 1968-1980	6,75	99,00	12 jaar	500	—	—	6,93
	Februari	7	Belgische Staat 1968-1978	6,75	99,50	10 jaar	10.000	6,84	—	6,82
	Maart	20	Interc.-Autovveg E3 1968-1980	6,75	99,00	12 jaar	5.000	6,89	—	6,88
	April	16	N.M.B.S. 1968-1983	6,75	99,75	15 jaar	2.500	6,79	—	6,78
	Mei	13	Stad Antwerpen 1968-1983	6,75	99,75	15 jaar	2.000	—	—	6,78
	Mei	13	Stad Luik 1968-1983	6,75	99,75	15 jaar	1.000	—	—	6,78
	Juni	17	Belgische Staat 1968-1975-1983	6,50-6,75 ⁹	99,50	7 of 15 jaar	10.000	6,65	6,59	6,70
	September	9	Belgische Staat 1968-1974-1980	6,50-6,75 ¹⁰	99,50	6 of 12 jaar	8.665	6,68	6,60	6,72
	September	9	Belgische Staat 1968-1980	6,75	99,25	12 jaar	12.185	6,86	—	6,84
	Oktober	24	R.T.T. 1968-1982	6,75	99,—	14 jaar	4.500	6,91	—	6,86

- 1 De jaarlijkse totalen kunnen verschillen van de cijfers in kolom (1) van de vorige tabel (bruto-emissies per grote tranches) omdat zij het nominaal bedrag van de emissies bevatten zelfs als slechts een deel van de lening effectief was geplaatst en omdat daarin niet begrepen zijn de obligaties uitgegeven door de Z.K.O.S. en de Nationale stichting voor de financiering van het wetenschappelijk onderzoek.
- 2 Het gemiddelde rendement is het percentage dat, toegepast bij de berekening van de actuele waarde van de gezamenlijke nog te ontvangen termijnen (aflossingen, rente, gebeurlijke loten en premies) van de annuïteit een actuele waarde geeft die gelijk is aan de koopprijs van het uitstaande kapitaal, berekend volgens de emissiekoers. Dit rendement is berekend op basis van de interestvoeten vóór fiscale afhoudingen aan de bron.
- 3 Interesten : 6,75 pct. gedurende 5 jaar 7 1/2 maanden, vervolgens 7 pct. gedurende 6 jaar.
- 4 Interesten : 6,75 pct. gedurende de eerste 6 jaar, 7 pct. gedurende de laatste 6 jaar.
- 5 Interesten : 6,75 pct. gedurende de eerste 6 jaar, 7 pct. gedurende de laatste 9 jaar.
- 6 Interesten : 6,75 pct. gedurende 5 jaar 3 maanden, vervolgens 7 pct. gedurende 6 jaar.
- 7 Interesten : 6,75 pct. gedurende de eerste 5 jaar, 7 pct. gedurende de laatste 5 jaar.
- 8 Interesten : 6,75 pct. gedurende 6 jaar 4 maanden, vervolgens 7 pct. gedurende 8 jaar.
- 9 Interesten : 6,50 pct. gedurende 7 jaar, vervolgens 6,75 pct. gedurende de laatste 8 jaar.
- 10 Interesten : 6,50 pct. gedurende de eerste 6 jaar, vervolgens 6,75 pct. gedurende de laatste 6 jaar.

Leningen in vreemde valuta's

Datum van het besluit 1		Emittenten	Nominale rentevoet	Emissie-koers pct.	Looptijd	Uitgegeven bedrag (in miljoenen eenheden vreemde valuta's)	Gemiddeld rendement bij de uitgifte	
Maand	Dag							
1965	Januari	29	Sabena	5-5,125 5,25-5,50	100,0	7 j. 6 maanden	U.S. \$ 8	5,17
	Mei	20	R.T.T.	6,00	100,0	5 jaar	U.S. \$ 20	6,00
1966	Januari	6	Sabena	5,75	100,0	8 jaar	U.S. \$ 7,2	5,83
	Januari	31	Sabena	5,375-5,50	100,0	5 jaar	U.S. \$ 7,7	5,50

1 De juiste uitgiftedatum van de leningen in vreemde valuta's is over het algemeen niet gekend. Meestal echter wordt een lening uitgegeven of opengesteld, korte tijd nadat het betrokken besluit werd uitgevaardigd. De datum van dit besluit, die in deze tabel is opgenomen, benadert zo dicht mogelijk het tijdstip van de uitgifte. Zijn er verscheidene besluiten, bijv. een koninklijk besluit gevolgd door een ministerieel besluit, dan wordt het jongste besluit vermeld.

* Leningen van de Staat, de provincies, de gemeenten, de instellingen van openbare nut, zoals de N.M.B.S., de N.M.B., de Nationale Maatschappij der Waterleidingen, het Gemeentekrediet, enz. (exclusief de doorlopende uitgiften), waarvan een besluit in het Belgisch Staatsblad verschenen is.

XVI - 3. — STAATSSCHULD

(Miljarden franken)

Bron : Ministerie van Financiën.

Einde tijdvak	Directe schuld								Indirecte schuld	Totale schuld (excl. de schuld overgenomen van Kongo) ²	Schuld overgenomen van Kongo ³	Totale schuld (incl. de schuld overgenomen van Kongo) ²
	in Belgische franken					in vreemde valuta's						
	gevestigde incl. M.S.L. ¹	op halflange termijn	op korte termijn	Vrije tegoeden van de particulieren in postrekening	totaal	gevestigde ²	halflange en korte termijn	totaal ²				
1954	155,2	24,8	62,6	22,4	265,0	14,8	6,6	21,4	286,4	11,8	298,2	
1955	157,2	24,9	67,2	22,8	272,1	16,5	6,9	23,4	295,5	16,1	311,6	
1956	167,2	23,4	62,1	23,9	276,6	16,5	7,9	24,4	301,0	16,8	317,8	
1957	170,1	24,6	60,9	23,7	279,3	17,5	8,8	26,3	305,6	18,0	323,6	
1958	175,5	26,1	70,5	25,4	297,5	17,0	12,5	29,5	327,0	18,6	345,6	
1959	190,8	23,0	75,8	29,1	318,7	17,7	16,5	34,2	352,9	20,7	373,6	
1960	211,6	18,1	68,6	32,3	330,6	17,4	27,0	44,4	375,0	21,1	396,1	
1961	217,4	17,4	70,8	32,8	338,4	18,8	28,3	47,1	385,5	25,5	411,0	
1962	251,6	20,9	50,0	36,1	358,6	19,5	17,6	37,1	395,7	27,5	423,2	
1963	261,6	13,7	55,1	39,8	370,2	18,4	28,1	46,5	416,7	29,3	446,0	
1964	276,9	6,3	51,2	46,2	380,6	17,2	31,0	48,2	428,8	33,3	462,1	
1965	293,6	6,8	58,6	46,3	405,3	15,6	29,8	45,4	450,7	33,9	484,6	4,4
1966 Augustus	300,6	7,4	68,1	41,1	417,2	14,6	31,8	46,4	463,6	32,5	496,1	4,0
September	311,9	7,7	59,0	40,7	419,3	14,6	32,4	47,0	466,3	32,4	498,7	4,0
Oktober	308,3	7,7	62,7	43,6	422,3	14,5	35,3	49,8	472,1	32,2	504,3	4,0
November	306,4	7,7	67,7	41,9	423,7	14,4	35,5	49,9	473,6	32,2	505,8	3,9
December	305,6	7,8	59,9	49,4	422,7	14,3	35,5	49,8	472,5	31,0	503,5	3,9
1967 Januari	304,0	7,8	68,1	44,6	424,5	14,3	35,4	49,7	474,2	30,9	505,1	3,9
Februari	311,2	7,8	70,4	42,5	431,9	14,2	34,1	48,3	480,2	30,8	511,0	3,8
Maart	310,2	7,8	73,3	42,7	434,0	14,0	33,9	47,9	481,9	30,8	512,7	3,7
April	308,6	8,0	74,3	44,9	435,8	13,8	33,9	47,7	483,5	32,3	515,8	3,7
Mei	305,7	8,2	75,0	43,0	431,9	13,8	35,8	49,6	481,5	36,6	518,1	3,7
Juni	308,3	8,2	69,3	43,0	428,8	13,6	40,9	54,5	483,3	36,0	519,3	3,7
Juli	311,8	8,2	58,6	44,8	423,4	13,5	42,0	55,5	478,9	35,3	514,2	3,7
Augustus	311,0	8,4	65,0	42,4	426,8	13,3	42,2	55,5	482,3	35,2	517,5	3,6
September	310,3	8,6	68,0	41,5	428,4	13,2	42,4	55,6	484,0	35,1	519,1	3,5
Oktober	319,1	8,0	60,1	45,1	432,3	13,1	42,7	55,8	488,1	34,9	523,0	3,5
November	317,9	8,0	68,3	43,7	437,9	13,0	42,6	55,6	493,5	34,8	528,3	3,5
December	317,1	8,5	57,8	45,9	429,3	12,9	42,5	55,4	484,7	40,7	525,4	3,5
1968 Januari	315,4	8,5	63,2	47,5	434,6	12,9	42,5	55,4	490,0	40,4	530,4	3,5
Februari	324,3	8,5	62,7	43,6	439,1	12,7	42,2	54,9	494,0	40,4	534,4	3,4
Maart	323,7	8,5	67,0	44,1	443,3	12,5	42,2	54,7	498,0	40,2	538,2	3,3
April	322,7	8,5	67,1	48,8	447,1	12,3	42,2	54,5	501,6	40,5	542,1	3,3
Mei	322,1	8,5	77,6	43,6	451,8	12,3	42,2	54,5	506,3	40,4	546,7	3,3
Juni	326,4	8,5	75,6	44,3	454,8	12,1	42,2	54,3	509,1	40,3	549,4	3,3
Juli	330,3	8,5	60,5	45,3	444,6	12,0	42,2	54,2	498,8	40,2	539,0	3,3
Augustus	329,7	8,3	68,1	42,8	448,9	11,8	43,2	55,0	503,9	40,1	544,0	3,2
September	340,2	9,3	60,3	43,8	453,6	11,7	43,1	54,8	508,4	40,0	548,4	3,1

¹ M.S.L. : Muntsaneringslening.

² Exclusief de uit de oorlog 1914-1918 voortvloeiende intergouvernementele schuld.

³ Zie : *Belgisch Staatsblad* - 27-5-1965 - Overeenkomst van 6 februari 1965.

XVI - 4. — INDELING VAN DE SCHULDEN IN BELGISCHE FRANKEN OP LANGE EN HALFLANGE TERMIJN VAN DE OVERHEIDSSECTOR
a) Volgens de debiteuren
(Nominale waarden op het einde van het jaar, miljarden franken)

Debiteuren	Verkrijgbaar door elke belegger 1					Niet verkrijgbaar door elke belegger					Totaal				
	1962	1963	1964	1965	1966	1962	1963	1964	1965	1966	1962	1963	1964	1965	1966
Staat ²	231,8	238,8	250,8	268,0	277,1	66,6 ^a	64,4 ^a	64,2 ^a	64,8 ^a	65,8 ^a	298,4 ^a	303,2 ^a	315,0 ^a	332,8 ^a	342,9 ^a
Niet-geldscheppende openbare kredietinstellingen ⁴	106,1	113,2	120,0	132,3	144,5	21,9	23,1	25,0	27,0	29,3	128,0	136,3	145,0	159,3	173,8
Parastatale bedrijven	26,5	28,3	28,3	27,6	29,8	6,5	6,2	6,5	7,9	9,1	33,0	34,5	34,8	35,5	38,9
Sociale verzekering	—	—	—	—	—	9,8	11,7	13,2	15,0	16,8	9,8	11,7	13,2	15,0	16,8
Overheidssector niet elders vermeld	26,8	27,2	26,5	30,3	36,5	10,6	11,1	13,1	14,1	14,5	37,4	38,3	39,6	44,4	51,0
Totaal ...	391,2	407,5	425,6	458,2	487,9	115,4	116,5	122,0	128,8	135,5	506,6	524,0	547,6	587,0	623,4
<i>Pro memoria</i> : Kongolese effecten en Effecten van het Belgisch-Kongolees Fonds voor Delging en Beheer ⁵	10,1	10,1	10,1	11,4	11,5	0,8	0,8	0,8	—	—	10,9	10,9	10,9	11,4	11,5

b) Volgens de houders
(Nominale waarden op het einde van het jaar, miljarden franken)

Houders	Verkrijgbaar door elke belegger 1					Niet verkrijgbaar door elke belegger					Totaal				
	1962	1963	1964	1965	1966	1962	1963	1964	1965	1966	1962	1963	1964	1965	1966
A. Niet-financiële sectoren :															
Bedrijven, particulieren, Buitenland	212,2	214,2	229,0	245,5	265,0	5,8	5,4	6,0	6,9	8,7	218,0	219,6	235,0	252,4	273,7
Parastatale bedrijven	3,2	3,5	3,4	3,5	3,6	0,4	0,5	0,2	0,2	0,2	3,6	4,0	3,6	3,7	3,8
Overheidssector niet elders vermeld ⁶	1,7	1,9	1,9	2,1	2,1	0,1	0,1	0,1	0,1	0,1	1,8	2,0	2,0	2,2	2,2
Sociale verzekering	1,7	1,5	2,6	4,8	6,7	0,8	1,2	1,5	1,3	1,6	2,5	2,7	4,1	6,1	8,3
B. Financiële instellingen :															
Geldscheppende instellingen ⁷	49,3	51,7	52,3	61,5	64,7	59,5 ^a	58,6 ^a	59,3 ^a	60,9 ^a	62,0 ^a	108,8 ^a	110,3 ^a	111,6 ^a	122,4 ^a	126,7 ^a
Rentenfondsen	6,9	7,5	5,9	5,4	5,5	—	—	—	—	—	6,9	7,5	5,9	5,4	5,5
Spaarkassen, hypotheek- en kapitalisatiemaatschappijen	44,1	48,1	47,0	50,0	51,4	15,8	17,7	19,9	20,9	22,2	59,9	65,8	66,9	70,9	73,6
Instellingen voor verzekering op het leven en tegen arbeidsongevallen, pensioenfondsen	62,4	69,1	73,6	75,4	78,7	30,7	31,7	34,4	37,8	39,6	93,1	100,8	108,0	113,2	118,3
Niet-geldscheppende openbare kredietinstellingen	9,7	10,0	9,9	10,0	10,2	2,3	1,3	0,6	0,7	1,1	12,0	11,3	10,5	10,7	11,3
Totaal ...	391,2	407,5	425,6	458,2	487,9	115,4	116,5	122,0	128,8	135,5	506,6	524,0	547,6	587,0	623,4

¹ Worden als door elke belegger verkrijgbare effecten beschouwd : de effecten, die het voorwerp uitmaken van een openbare uitgifte, die welke ter beurze genoteerd worden of waarvan de opname in de koerslijst is voorzien en deze welke gewoonlijk het voorwerp van verhandelingen buiten de beurs uitmaken, alsook de obligaties en kasbons welke doorlopend uitgegeven worden door het Gemeentekrediet van België, de Nationale Maatschappij voor Krediet aan de Nijverheid, het Nationaal Instituut voor Landbouwkrediet, het Centraal Bureau voor Hypotheekair Krediet, de Nationale Kas voor Beroepskrediet.

² Belgische gevestigde en half lange binnenlandse directe en indirecte overheidsschuld.

³ Met inbegrip van de speciale conversielening van 1962, zijnde fr. 19,8 miljard in 1962 en fr. 18,8 miljard in 1963, 1964, 1965 en 1966.

⁴ Incl. de kasbons op ten hoogste een jaar.

⁵ Jaren 1961 tot 1964 : leningen die later aanvaard werden voor inschrijving op de lening van het Belgisch-Kongolees Fonds voor Delging en Beheer, incl. de lening « Fifteen Year 5 ¼ % External Loan of 1958 » ; jaren 1965 en 1966 : effecten in aanmerking genomen of in aanmerking komende voor inschrijving op het Fonds, inclusief de op het einde van ieder jaar werkelijk toegekende vergoeding.

⁶ Excl. de zelfstandige fondsen en de parastatale instellingen die de kenmerken vertonen van geldscheppende instellingen of van instellingen voor het spaarwezen, de sociale zekerheid, de verzekeringen of de kapitalisatie.

⁷ Excl. het bezit van de pensioenfondsen door deze instellingen beheerd.

Bibliografische referenties : *Statistisch Tijdschrift van het N.I.S.* — *Statistisch Jaarboek voor België.* — *Tijdschrift voor Documentatie van het Ministerie van Financiën.* — *Tijdschrift voor Documentatie en Voorlichting van XXXVI jaargang, deel I, nr 3, maart 1961 :* « Inventaris en onderbrenging der Belgische overheidsfondsen » — XXXV jaargang, deel II, nr 2, augustus 1960 : « Raming, voor de jaren 1960 tot 1975, van de aflossingen van de gevestigde en half lange Staatsschuld uitgegeven tot op 30 juni 1960 ». — XXXVIII jaargang, deel I, nr 4, april 1968 : « Inventaris en onderbrenging der Belgische overheidsfondsen ». — XLII jaargang, deel I, nr 3, maart 1966 : « Inventaris en spreiding van de vast rentende effecten op half lange en lange termijn van de overheidsfondsen ». — XLIII jaargang, deel I, nr 3, maart 1968 : « Inventaris en spreiding van de vast rentende effecten op half lange en lange termijn van de overheidssector ». — *Belgische Economische Statistieken 1950-1960.*

XVII. — EFFECTEN VAN DE PARTICULIERE SECTOR

1. — EVOLUTIE VAN DE OMZET, DE NOTERINGEN EN HET RENDEMENT VAN DE BEURSWAARDEN

Indexcijfers van de aandelennoteringen op de contantmarkt

Basis 1953 = 100

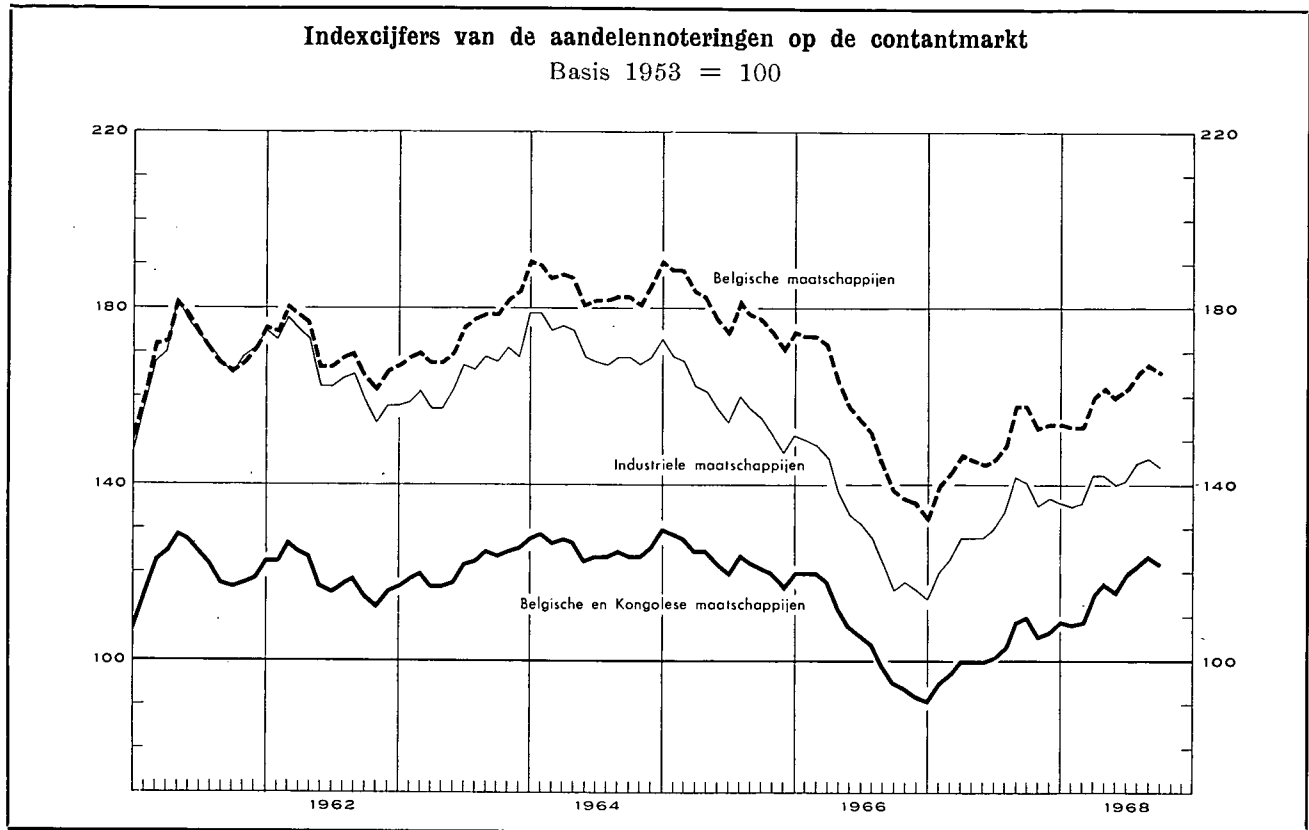

Tijdvak	Omzet gemiddelde per beursdag (miljoenen franken) 1 5	Globaal indexcijfer van de aandelennoteringen				Rendementspercentage 3 5	
		Contantmarkt			Termijnmarkt	Belgische effecten	
		Belgische en Kongolese effecten	Belgische effecten			Algemeen	Industriële
			Algemeen	Industriële			
(Basis 1953 = 100) 2 4						(in pct.)	
1958 Maandgemiddelde ...	70	135	145	137	117	4,6	5,3
1959 Maandgemiddelde ...	105	137	166	156	129	3,4	3,4
1960 Maandgemiddelde ...	93	121	162	156	116	3,4	3,2
1961 Maandgemiddelde ...	103	120	169	168	115	3,5	3,4
1962 Maandgemiddelde ...	82	119	171	166	113	3,5	3,4
1963 Maandgemiddelde ...	88	121	174	164	116	3,4	3,3
1964 Maandgemiddelde ...	91	126	185	172	115	3,2	3,0
1965 Maandgemiddelde ...	83	123	181	159	114	3,4	3,5
1966 Maandgemiddelde ...	71	107	156	132	102	4,1	4,2
1967 Maandgemiddelde ...	81	104	148	130	105	4,2	4,0

	1967	1968	1967	1968	1967	1968	1967	1968	1967	1968	1967	1968	1967	1968
Januari	53	119	91	109	133	154	114	136	89	114	4,7	3,9 ⁶	4,8	4,0 ⁶
Februari	68	95	95	108	140	153	120	135	93	120	4,4	4,0	4,5	4,0
Maart	66	144	97	109	143	153	123	136	95	123	4,4	3,8	4,3	3,8
April	79	123	100	115	147	160	128	142	98	129	4,3	3,9	4,1	3,8
Mei	84	161	100	118	146	162	128	142	100	139	4,4	3,9	4,1	3,8
Juni	79	143	100	116	145	160	128	140	102	136	4,3	3,9	4,0	3,7
Juli	65	156	101	120	146	162	130	141	104	145	4,3	3,8	4,0	3,6
Augustus	75	128	103	122	149	166	134	145	108	146	4,1	3,7	3,8	3,6
September	114	144	109	124	158	168	142	146	113	150	3,9	3,7	3,6	3,6
Oktober	92		110	122	158	166	140	144	118	146	4,1	3,8	3,8	3,7
November	89		106		153		135		115		4,1		3,8	
December	109		107		154		137		114		4,1	3,9 ⁶	3,8	3,9 ⁶

1 Bron : Beurscommissie te Brussel : deze gegevens hebben betrekking op de transacties in vennootschapsobligaties en in aandelen (termijn- en kontantmarkt).

2 Bron : Nationaal Instituut voor de Statistiek : Voor de jaarcijfers : gemiddelde van de indexcijfers op de 10e en 25e van iedere maand; voor de maandcijfers : uitsluitend indexcijfers op de 10e van iedere maand.

3 Bron : Kredietbank : Verhouding van het laatst aangekondigde of betaalde netto dividend tot de notering per einde maand.

4 Beurs te Brussel en te Antwerpen.

5 Beurs te Brussel.

6 Nieuwe reeks.

XVII - 2. — RENDEMENT VAN DE VENNOOTSCHAPPEN OP AANDELEN ¹

Jaarcijfers

Bron : Nationaal Instituut voor de Statistiek (gegevens gewijzigd door de N.B.B.).

Tijdvak 2	Aantal getelde vennoot- schappen	Gestort kapitaal	Reserves	Nettore resultaat van het boekjaar		Betaalbaar gestelde bruto- dividenden	Betaalde tantièmes	Obligatieleningen	
				Winst	Verlies			Uitstaande obligatie- schuld op 31/12	Brutobedrag van de uitbetaalde coupons ³
				(miljoenen franken)					
(1)	(2)	(3)	(4)	(5)	(6)	(7)	(8)	(9)	

A. — Vennootschappen met voornaamste bedrijvigheid in België

Banken ⁴

1959	51	4.029	3.514	835	37,6	377	45	6.626	307
1960	52	4.572	3.624	814	0,1	423	48	7.264	305
1961	53	4.742	3.967	1.043	5,5	492	57	8.293	363
1962	54	5.353	4.390	1.318	0,4	549	70	10.700	447
1963	51	6.349	4.402	1.552	0,1	676	60	11.096	514
1964	53	6.750	5.234	1.532	0,3	788	63	11.066	505
1965	55	9.077	4.813	1.789	1,1	902	73	11.055	521
1966	54	9.361	5.893	1.848	3,4	1.022	74	11.618	541
1967	50	10.073	7.170	1.939	10,0	1.084	n.b.	n.b.	540

Financiële vennootschappen en maatschappijen voor onroerende goederen ⁵

1959	1.464	24.053	12.126	2.598	93	1.903	114	9.151	414
1960	1.456	26.589	12.968	2.913	189	2.006	132	10.170	467
1961	1.483	28.302	16.075	3.611	190	2.138	140	11.200	531
1962	1.543	33.477	18.567	4.815	539	3.180	164	12.883	602
1963	1.557	34.172	19.038	3.580	230	2.282	135	13.309	665
1964	1.712	35.908	20.419	3.781	245	2.359	141	15.752	735
1965	1.778	37.587	21.571	3.901	342	2.414	142	17.384	1.015
1966	1.819	38.978	22.978	4.377	349	2.519	156	19.727	1.353
1967	1.862	44.376	26.180	4.395	398	2.824	n.b.	n.b.	n.b.

Metaalverwerkende nijverheid

1959	1.275	14.681	10.334	2.370	499	1.267	100	2.030	101
1960	1.271	15.432	10.785	2.619	499	1.533	107	1.917	120
1961	1.281	15.989	11.024	3.066	470	1.670	121	1.937	114
1962	1.300	16.480	12.038	3.400	443	1.795	133	1.918	117
1963	1.310	17.850	13.235	3.406	367	2.063	144	1.881	118
1964	1.264	18.630	13.597	3.691	627	1.129	144	1.826	109
1965	1.379	20.030	15.778	4.547	913	1.612	150	1.847	111
1966	1.396	21.522	17.264	4.772	923	1.234	163	2.075	113
1967	1.390	23.438	19.235	4.003	1.365	1.307	n.b.	n.b.	139

IJzer- en staalnijverheid

1959	103	12.952	12.560	858	139	623	39	4.729	172
1960	100	13.918	12.628	1.928	25	992	58	4.886	282
1961	97	15.826	13.880	2.242	44	1.277	75	4.763	294
1962	100	15.985	15.576	2.023	523	940	54	5.427	286
1963	95	16.168	15.004	1.335	78	546	36	5.764	321
1964	100	17.909	16.112	1.058	705	345	26	6.328	348
1965	100	19.373	17.690	1.027	411	668	47	6.931	398
1966	96	21.253	18.157	550	152	253	23	6.551	434
1967	93	23.949	18.465	770	373	233	n.b.	n.b.	404

Textielnijverheid

1959	1.047	11.954	10.077	721	614	272	45	482	27
1960	1.009	12.138	9.853	1.098	255	452	64	453	26
1961	982	12.358	10.249	1.260	265	492	76	386	25
1962	988	11.265	9.864	1.121	339	405	83	340	24
1963	975	11.117	10.123	1.114	447	319	67	357	21
1964	912	11.231	10.351	1.256	370	376	70	327	20
1965	981	12.012	11.136	1.097	408	305	74	340	21
1966	986	12.827	11.095	1.323	781	377	79	321	23
1967	976	13.124	11.415	1.287	695	343	n.b.	n.b.	20

Noten : zie onderaan tabel XVII-2.

XVII - 2. — RENDEMENT VAN DE VENNOOTSCHAPPEN OP AANDELEN ¹ (vervolg)

Jaarcijfers

Bron : Nationaal Instituut voor de Statistiek (gegevens gewijzigd door de N.B.B.).

Tijdvak 2	Aantal getelde vennootschappen	Gestort kapitaal	Reserves	Nettoresultaat van het boekjaar		Betaalbaar gestelde bruto-dividenden	Betaalde tantièmes	Obligatieleningen	
				Winst	Verlies			Uitstaande obligatieschuld op 31/12	Brutobedrag van de uitbetaalde coupons ³
				(miljoenen franken)					
(1)	(2)	(3)	(4)	(5)	(6)	(7)	(8)	(9)	

Voedingsnijverheid

1959	725	9.479	5.058	1.211	155	638	54	992	58
1960	725	9.591	5.505	1.381	179	720	63	892	62
1961	713	9.926	5.983	1.335	165	695	70	805	55
1962	722	9.969	6.374	1.470	110	667	67	760	52
1963	725	10.340	7.186	1.556	161	622	59	872	49
1964	685	10.983	7.540	1.356	162	617	55	938	59
1965	723	11.589	8.697	1.618	150	632	59	940	64
1966	725	12.131	9.463	1.720	153	742	73	894	61
1967	729	12.907	10.847	2.140	307	793	n.b.	n.b.	59

Scheikundige nijverheid

1959	545	12.650	6.121	1.212	179	577	65	1.313	82
1960	534	13.309	6.442	1.639	245	711	76	1.290	76
1961	540	14.239	6.883	1.749	360	927	88	1.110	75
1962	544	15.930	7.064	1.888	209	1.065	87	964	66
1963	558	16.331	8.440	2.038	265	1.132	84	881	55
1964	542	17.022	8.522	2.374	358	1.222	76	789	51
1965	601	18.733	9.302	2.889	402	1.228	86	669	52
1966	606	20.177	9.751	2.844	414	1.525	96	584	44
1967	607	22.294	10.657	2.737	633	1.492	n.b.	n.b.	38

Elektriciteit

1959	41	17.422	3.609	1.748	...	1.511	86	5.525	345
1960	40	17.132	3.628	1.808	...	1.539	85	5.441	330
1961	36	18.581	4.260	1.800	3	1.608	86	5.703	326
1962	36	20.056	3.320	2.053	...	1.690	82	7.188	340
1963	32	20.412	3.630	2.163	...	1.657	85	8.602	443
1964	29	23.281	3.849	2.200	...	1.813	87	8.896	545
1965	28	23.710	4.169	2.304	1	1.972	91	12.295	550
1966	24	23.460	4.327	2.280	5	1.865	94	13.281	769
1967	16	14.570	2.152	1.340	5	1.219	n.b.	n.b.	865

Steenkolennijverheid

1959	55	8.840	4.663	260	702	93	11	860	51
1960	49	8.530	4.367	107	1.023	63	7	477	50
1961	44	8.109	3.018	124	1.450	93	10	471	30
1962	41	7.679	2.065	146	710	106	13	398	27
1963	39	7.661	1.574	209	244	184	21	253	23
1964	36	7.043	1.020	423	356	268	29	339	13
1965	35	7.979	1.580	185	656	145	16	308	21
1966	30	6.951	1.994	196	586	81	9	282	20
1967	30	7.005	1.824	81	807	69	n.b.	n.b.	19

Totaal der vennootschappen met voornaamste bedrijvigheid in België ⁶

1959	13.891	156.056	98.462	18.207	3.512	10.292	1.015	36.138	1.802
1960	13.816	162.844	102.221	21.788	3.243	11.778	1.128	37.521	1.989
1961	13.926	171.069	108.305	24.169	3.936	12.954	1.258	39.625	2.096
1962	14.142	185.420	114.895	26.823	3.906	14.090	1.343	45.434	2.259
1963	14.234	193.465	121.935	25.205	3.202	13.006	1.256	49.441	2.510
1964	14.498	205.933	126.884	26.664	4.241	12.437	1.278	51.951	2.740
1965	14.706	220.447	136.028	29.522	4.703	13.510	1.362	57.415	3.197
1966	14.913	231.698	145.645	30.420	5.119	13.491	1.439	60.964	3.790
1967	15.021	242.232	157.585	28.866	7.431	13.233	n.b.	n.b.	n.b.

Noten : zie onderaan tabel XVII-2, volgende bladzijde.

XVII - 2. — RENDEMENT VAN DE VENNOOTSCHAPPEN OP AANDELEN ¹ (vervolg)

Jaarcijfers

Bron : Nationaal Instituut voor de Statistiek (gegevens gewijzigd door de N.B.B.).

Tijdvak 2	Aantal getelde vennootschappen	Gestort kapitaal	Reserves	Nettoresultaat van het boekjaar		Betaalbaar gestelde bruto-dividenden	Betaalde tantièmes	Obligatieleningen	
				Winst	Verlies			Uitstaande obligatieschuld op 31/12	Brutobedrag van de uitbetaalde coupons ³
				(miljoenen franken)					
(1)	(2)	(3)	(4)	(5)	(6)	(7)	(8)	(9)	

B. — Totaal der vennootschappen met voornaamste bedrijvigheid in het buitenland

(Incl. de vennootschappen waarvan de voornaamste bedrijvigheid in Kongo uitgeoefend wordt)

1959	560	49.530	22.740	8.296	452	6.318	380	3.351	151
1960	442	48.024	21.895	9.900	348	7.284	346	1.628	78
1961	336	40.721	18.636	7.192	958	4.397	212	1.096	56
1962	302	38.822	19.383	5.865	644	3.048	172	834	35
1963	313	40.710	27.336	2.863	664	1.196	98	523	30
1964	316	41.009	28.955	2.975	850	1.358	105	711	35
1965	302	41.282	30.474	3.537	600	1.632	117	1.097	32
1966	299	41.447	32.682	3.484	921	2.110	137	1.818	60
1967	278	40.306	32.720	2.711	5.165	2.335	n.b.	n.b.	n.b.

C. — Algemeen totaal der vennootschappen op aandelen ⁶

1959	14.451	205.586	121.202	26.503	3.964	16.610	1.395	39.489	1.953
1960	14.258	210.868	124.116	31.688	3.591	19.062	1.474	39.123	2.067
1961	14.262	211.790	126.941	31.361	4.894	17.351	1.470	40.721	2.152
1962	14.444	224.242	134.278	32.688	4.550	17.138	1.515	46.268	2.294
1963	14.547	234.175	149.271	28.068	3.866	14.202	1.354	49.964	2.540
1964	14.814	246.942	155.840	29.639	5.091	13.795	1.383	52.662	2.775
1965	15.008	261.729	166.502	33.059	5.303	15.142	1.479	58.512	3.229
1966	15.212	273.145	178.327	33.904	6.040	15.601	1.576	62.782	3.850
1967	15.299	282.538	190.305	31.577	12.596	15.568	n.b.	n.b.	n.b.

¹ Belgische vennootschappen : naamloze vennootschappen en commanditaire vennootschappen op aandelen onder Belgisch recht. Kongolese vennootschappen : aandelenvennootschappen met beperkte aansprakelijkheid onder Kongolees recht. Vanaf 1961 zijn de vennootschappen onder Kongolees recht die veranderd werden in vennootschappen onder Belgisch recht die in Kongo hun bedrijf uitoefenen geleidelijk in de statistieken opgenomen; de vennootschappen onder Kongolees recht zijn in de statistiek niet meer begrepen.

² Voor de kolommen (1) tot (7) : jaar waarin het dividend werd betaald.

³ Bedrag van de vervallen rente voor het betrokken jaar; dit bedrag houdt verband met de op 31/12 van het voorgaande jaar uitstaande obligatieschuld.

⁴ Excl. de N.B.B.

⁵ Excl. de N.M.K.N.

⁶ Excl. de N.B.B., de N.M.K.N. en de Sabena.

XVII - 3. — RENDEMENT VAN DE VENNOOTSCHAPPEN OP AANDELEN ^{1 5}

Cumulatieve maandelijkse cijfers

Bron : Nationaal Instituut voor de Statistiek (gegevens gewijzigd door de N.B.B.).

Tijdvak 2	Aantal getelde vennootschappen	Gestort kapitaal	Reserves	Nettoresultaat		Betaalbaar gestelde bruto-dividenden	Bruto-obligatie-coupons ³
				Winst	Verlies		
				(miljarden franken)			
(1)	(2)	(3)	(4)	(5)	(6)	(7)	

A. — Vennootschappen met voornaamste bedrijvigheid in België ⁴

1966 Januari	122	2,3	1,4	0,3	0,1	0,1	0,3
Eerste 2 maanden	280	3,3	3,2	1,1	0,1	0,2	0,5
Eerste 3 maanden	1.683	24,9	16,1	4,6	0,4	1,8	0,7
Eerste 4 maanden	4.134	58,5	40,6	8,8	1,4	3,6	1,0
Eerste 5 maanden	7.705	137,8	81,9	17,4	3,1	7,8	1,3
Eerste 6 maanden	9.729	164,1	101,1	22,2	3,8	9,7	1,5
Eerste 7 maanden	10.297	170,7	107,4	23,1	4,0	10,2	1,9
Eerste 8 maanden	10.498	171,9	108,2	23,3	4,0	10,2	2,0
Eerste 9 maanden	10.851	173,9	109,8	23,7	4,1	10,3	2,3
Eerste 10 maanden	11.347	185,8	120,3	24,5	4,3	10,6	2,5
Eerste 11 maanden	11.712	197,1	126,6	25,9	4,4	11,4	2,9
12 maanden	12.076	215,2	136,0	28,0	4,5	12,8	3,3
12 maanden (met supplement) ⁶	14.942	230,8	145,6	30,5	5,1	13,5	3,3
1967 Januari	136	2,8	1,7	0,3	0,1	0,2	0,3
Eerste 2 maanden	287	4,4	4,5	0,9	0,2	0,3	0,5
Eerste 3 maanden	1.603	24,6	18,4	4,0	0,7	1,7	0,8
Eerste 4 maanden	4.242	67,0	47,3	8,0	2,4	3,5	1,0
Eerste 5 maanden	7.653	146,9	84,8	15,4	4,6	7,4	1,4
Eerste 6 maanden	9.661	174,1	106,3	19,8	5,3	9,4	1,6
Eerste 7 maanden	10.283	183,8	114,7	20,9	5,6	10,0	2,0
Eerste 8 maanden	10.483	185,1	115,9	21,0	5,6	10,0	2,1
Eerste 9 maanden	10.811	187,2	117,9	21,5	5,7	10,1	2,4
Eerste 10 maanden	11.299	197,3	126,8	22,6	5,9	10,5	2,6
Eerste 11 maanden	11.640	206,5	132,8	23,9	6,0	11,2	3,0
12 maanden	12.012	215,6	140,3	25,0	6,1	11,9	3,5
12 maanden (met supplement) ⁶	15.021	242,2	157,6	28,9	7,4	13,2	3,5

Noten : zie volgende bladzijde.

XVII - 3. — RENDEMENT VAN DE VENNOOTSCHAPPEN OP AANDELEN ^{1 5} (vervolg)
 Cumulatieve maandeijfers

Bron : Nationaal Instituut voor de Statistiek (gegevens gewijzigd door de N.B.B.).

Tijdvak ²	Aantal getelde vennootschappen	Gestort kapitaal	Reserves	Nettoresultaat		Betaalbaar gestelde bruto-dividenden	Bruto-obligatie-coupons ³
				Winst	Verlies		
				(miljarden franken)			
(1)	(2)	(3)	(4)	(5)	(6)	(7)	

B. — Vennootschappen met voornaamste bedrijvigheid in het buitenland

(Incl. de vennootschappen waarvan de voornaamste bedrijvigheid in Kongo uitgeoefend wordt)

1966 Januari	1	...	0,2
Eerste 2 maanden	3	0,1	0,2
Eerste 3 maanden	19	0,6	0,3
Eerste 4 maanden	43	2,7	0,7	0,1	0,1	0,1	...
Eerste 5 maanden	99	8,5	9,6	0,7	0,2	0,4	0,1
Eerste 6 maanden	199	25,9	24,5	2,1	0,8	1,1	0,1
Eerste 7 maanden	229	28,2	27,0	2,2	0,9	1,1	0,1
Eerste 8 maanden	229	28,2	27,0	2,2	0,9	1,1	0,1
Eerste 9 maanden	235	28,3	27,1	2,2	0,9	1,1	0,1
Eerste 10 maanden	249	29,6	27,7	2,2	0,9	1,2	0,1
Eerste 11 maanden	267	32,7	29,3	2,4	0,9	1,3	0,1
12 maanden	282	34,4	30,4	2,5	0,9	1,4	0,1
12 maanden (met supplement) ⁶	300	41,4	32,7	3,5	0,9	2,1	0,1
1967 Januari	2	0,1	0,2
Eerste 2 maanden	4	0,1	0,2
Eerste 3 maanden	20	0,7	0,2	0,1
Eerste 4 maanden	41	3,0	0,5	0,1	0,1	0,1	...
Eerste 5 maanden	88	15,5	11,7	1,8	0,1	1,2	0,1
Eerste 6 maanden	176	23,6	17,4	2,3	0,3	1,6	0,1
Eerste 7 maanden	203	25,5	19,2	2,3	0,3	1,6	0,1
Eerste 8 maanden	204	25,6	19,4	2,3	0,3	1,7	0,1
Eerste 9 maanden	208	26,2	19,7	2,3	0,3	1,7	0,1
Eerste 10 maanden	221	26,7	19,9	2,3	0,3	1,7	0,1
Eerste 11 maanden	237	29,7	21,6	2,5	0,4	1,8	0,1
12 maanden	250	30,3	22,1	2,5	0,5	1,8	0,1
12 maanden (met supplement) ⁶	278	40,3	32,7	2,7	5,2	2,3	0,1

C. — Algemeen totaal ⁴

1966 Januari	123	2,3	1,6	0,3	0,1	0,1	0,3
Eerste 2 maanden	283	3,3	3,4	1,2	0,1	0,2	0,5
Eerste 3 maanden	1.702	25,5	16,4	4,7	0,4	1,8	0,8
Eerste 4 maanden	4.177	61,2	41,3	8,9	1,5	3,7	1,0
Eerste 5 maanden	7.804	146,3	91,5	18,1	3,3	8,3	1,4
Eerste 6 maanden	9.928	190,0	125,6	24,3	4,6	10,8	1,6
Eerste 7 maanden	10.526	198,9	134,4	25,3	4,9	11,3	2,0
Eerste 8 maanden	10.727	200,1	135,2	25,5	4,9	11,3	2,1
Eerste 9 maanden	11.086	202,2	136,9	25,9	5,0	11,4	2,4
Eerste 10 maanden	11.596	215,4	148,0	26,7	5,2	11,8	2,6
Eerste 11 maanden	11.979	229,8	155,9	28,3	5,3	12,7	3,0
12 maanden	12.358	249,6	166,4	30,5	5,4	14,2	3,4
12 maanden (met supplement) ⁶	15.242	272,2	178,3	34,0	6,0	15,6	3,4
1967 Januari	138	2,9	1,9	0,3	0,1	0,2	0,3
Eerste 2 maanden	291	4,5	4,7	0,9	0,2	0,3	0,5
Eerste 3 maanden	1.623	25,3	18,6	4,1	0,7	1,7	0,8
Eerste 4 maanden	4.283	70,0	47,8	8,1	2,5	3,6	1,0
Eerste 5 maanden	7.741	162,4	96,5	17,2	4,7	8,6	1,5
Eerste 6 maanden	9.837	197,7	123,7	22,1	5,6	11,0	1,7
Eerste 7 maanden	10.486	209,3	133,9	23,2	5,9	11,6	2,1
Eerste 8 maanden	10.687	210,7	135,3	23,3	5,9	11,7	2,2
Eerste 9 maanden	11.019	213,4	137,6	23,8	6,0	11,8	2,5
Eerste 10 maanden	11.520	224,0	146,7	24,9	6,2	12,2	2,7
Eerste 11 maanden	11.877	236,2	154,4	26,4	6,4	13,0	3,1
12 maanden	12.262	245,9	162,4	27,5	6,6	13,7	3,6
12 maanden (met supplement) ⁶	15.299	282,5	190,3	31,6	12,6	15,5	3,6

¹ Belgische vennootschappen : naamloze vennootschappen en commanditaire vennootschappen op aandelen van Belgisch recht.

² Voor de kolommen (1) tot (6) : maand waarin het dividend werd betaald.

³ De obligatiecoupons worden, zoals de dividenden, geteld in de maand waarin zij werden betaald. De betaling van de obligatiecoupons kan deze van de dividenden voorafgaan. Om die reden vertegenwoordigen niet alle obligaties waarvan de coupons in kolom (7) voorkomen noodzakelijk leningen van vennootschappen waarop de voorafgaande kolommen betrekking hebben.

⁴ Excl. de N.B.B., de N.M.K.N. en de Sabena.

⁵ Incl. de vennootschappen van Kongolees recht omgeschakeld in vennootschappen van Belgisch recht, die hun bedrijvigheid uitoefenen in Kongo. De vennootschappen van Kongolees recht worden niet in bovenstaande statistiek opgenomen.

⁶ Daar een aantal vennootschappen hun inlichtingen steeds met vertraging naar het N.I.S. sturen, zijn de maandeijfers niet volledig juist. Het totaal van deze bedragen wordt ieder jaar als « supplement » bij het totaal van de 12 maanden gevoegd.

XVII - 4. — UITGIFTEN VAN DE VENNOOTSCHAPPEN ¹

Jaarcijfers
(Miljoenen franken)

Bron : Nationaal Instituut voor de Statistiek (gegevens gewijzigd door de N.B.B. 2).

Jaren	Aandelen		Obligaties (nominaal bedrag)					Aandelen en obligaties	Aandelen en obligaties	
	nominale uitgiften	netto- uitgiften	Niet doorlopende uitgften			doorlopende netto- uitgiften	Totale netto- uitgiften	Totale netto- uitgiften	Totale netto- uitgiften (N.I.S.)	
			uitgiften	aflossingen	netto- uitgiften					
	(1)	(2)	(3)	(4)	= (3) - (4)	(5)	(6)	= (5) + (6)	(7)	(8)

Vennootschappen met voornaamste bedrijvigheid in België

1959	10.227	3.760	3.196	1.530	1.666	814	2.480	6.240	11.317
1960	16.065	6.266	1.367	1.682	- 315	1.009	694	6.960	11.241
1961	19.013	6.014	1.667	1.520	147	844	991	7.005	12.660
1962	19.173	8.249	3.375	1.860	1.515	1.762	3.277	11.526	14.614
1963	14.956	6.541	4.640	1.648	2.992	418	3.410	9.951	12.018
1964	21.556	11.568	3.848	2.108	1.740	1.024	2.764	14.332	14.200
1965	22.797	11.042	6.126	2.044	4.082	1.296	5.378	16.420	17.795
1966	29.935	v13.940	3.126	2.143	983	1.928	2.911	v 16.851	15.987
1967	33.471	n.b.	v 3.057	v 2.722	v 335	v 3.728	v 4.063	n.b.	v24.023

Vennootschappen met voornaamste bedrijvigheid in het buitenland ³

1959	2.442	613	215	87	128	- 21	107	720	606
1960	6.443	1.685	80	177	- 97	- 21	- 118	1.567	1.510
1961	209	82	...	85	- 85	- 24	- 109	- 27	- 64
1962	398	204	4	32	- 28	...	- 28	176	167
1963	232	41	...	257	- 257	- 6	- 263	- 222	-223
1964	1.660	10	1	59	- 58	...	- 58	- 48	- 49
1965	540	14	500	40	460	- 5	455	469	463
1966	659	v 10	764	40	724	...	724	v 734	734
1967	86	n.b.	v 86	v 57	v 29	...	v 29	n.b.	v 44

Algemeen totaal

1959	12.669	4.373	3.411	1.617	1.794	793	2.587	6.960	11.923
1960	22.508	7.951	1.447	1.859	- 412	988	576	8.527	12.751
1961	19.222	6.096	1.667	1.605	62	820	882	6.978	12.596
1962	19.571	8.453	3.379	1.892	1.487	1.762	3.249	11.702	14.782
1963	15.188	6.582	4.640	1.905	2.735	412	3.147	9.729	11.795
1964	23.216	11.578	3.849	2.167	1.682	1.024	2.706	14.284	14.151
1965	23.337	11.056	6.626	2.084	4.542	1.291	5.833	16.889	18.258
1966	30.594	v13.950	3.890	2.183	1.707	1.928	3.635	v 17.585	16.721
1967	33.557	n.b.	v 3.143	v 2.779	v 364	v 3.728	v 4.092	n.b.	v24.067

¹ Belgische vennootschappen : naamloze, commanditaire op aandelen en personenvennootschappen met beperkte aansprakelijkheid van Belgisch recht. Kongolese vennootschappen (tot 30 juni 1960) : aandelen- en personenvennootschappen met beperkte aansprakelijkheid van Kongolees recht (zie noot 3).

² Deze wijzigingen bestaan enerzijds uit de opnemng van de bijstortingen en anderzijds uit de verwijdering van de doorlopende en niet-doorlopende uitgften van de overheidssector (N.M.K.N., Sabena) en van de uitgften van obligaties en kasbons van de Belgische banken.

³ Tot 30 juni 1960, incl. de Belgische vennootschappen met voornaamste bedrijvigheid in Kongo en de vennootschappen van Kongolees recht. Vanaf juli 1960 zijn de vennootschappen van Kongolees recht niet meer in deze statistiek opgenomen.

N. B. — Kol. (1) en (9) : bedragen overgenomen zonder wijziging van de statistieken van het N.I.S. — kol. (2) tot (8) : bedragen gewijzigd door de N.B.B. zoals hierboven in noot 2 aangeduid.

— Kol. (1) : oprichtingen van vennootschappen en kapitaalverhogingen — kol. (2) : gestorte bedragen op onderschrijving van aandelen (verminderd met de stortingen andere dan in chartaal geld), uitgiftepremies en bijstortingen — kol. (3) : nieuwe uitgften (gedeelte dat werkelijk uitgegeven werd tijdens het jaar), verhoogd met het saldo van voorgaande uitgften, verminderd met conversieleningen.

XVII - 5. — UITGIFTEN VAN DE VENNOOTSCHAPPEN

Maandelijks cijfers ²

(Miljoenen franken)

Bron: Definitieve cijfers: N.I.S. (gegevens gewijzigd door de N.B.B. 3).
Voorlopige cijfers: Bankcommissie + N.B.B.

Tijdvak	A. — Vennoetschappen met voornaamste bedrijvigheid in België				B. — Vennoetschappen met voornaamste bedrijvigheid in het buitenland			
	Aandelen		Obligaties (nominaal bedrag)	Aandelen en obligaties	Aandelen		Obligaties (nominaal bedrag)	Aandelen en obligaties
	nominale uitgiften	netto-uitgiften	niet-doorlopende bruto-uitgiften	Totaal	nominale uitgiften	netto-uitgiften	niet-doorlopende bruto-uitgiften	Totaal
(1)	(2)	(3)	(4) = (2) + (3)	(5)	(6)	(7)	(8) = (6) + (7)	
1965 Eerste 6 maanden ...	12.819	3.481	2.985	6.466	495	8	500	508
Eerste 9 maanden ...	15.856	4.835	3.621	8.456	495	8	500	508
12 maanden	22.797	7.226	6.126	13.352	540	8	500	508
1966 Eerste 3 maanden ...	7.406	3.603	365	3.968	450	450
Eerste 6 maanden ...	16.775	5.312	979	6.291	1	...	450	450
Eerste 9 maanden ...	18.823	6.239	1.505	7.744	655	10	450	460
12 maanden	29.935	9.715	v 3.037	v12.752	659	10	v 764	v 774
1967 Eerste 3 maanden ...	3.021	1.072	1.313	2.385
Eerste 6 maanden ...	16.044	2.345	1.669	4.014	46	15	...	15
Eerste 9 maanden ...	20.505	4.263	1.669	5.932	46	15	...	15
12 maanden	33.471	10.099	v 2.374	v12.473	86	15	...	15
1966 Oktober	1.174	359	18	377	250	250
November	6.951	2.246	1.004	3.250	4
December	2.986	870	118	988
1967 Januari	895	326	31	357
Februari	835	358	26	384
Maart	1.291	388	1.256	1.644
April	1.226	477	258	735
Mei	1.027	365	62	427	31
Juni	10.770	431	36	467	15	15	...	15
Juli	2.243	593	...	593
Augustus	638	105	...	105
September	1.580	1.220	...	1.220
Oktober	2.215	860	125	985
November	3.910	3.236	580	3.816
December	6.841	1.740	...	1.740	40
1968 Januari	v 1.527	433	...	433
Februari	v 3.229	3.066	...	3.066
Maart	v 3.730	700	400	1.100
April	v 4.495	2.156	...	2.156
Mei	v 6.203	713	...	713	525
Juni	v 17.283	965	...	965	36	...	2.000	2.000
Juli	v 479	174	...	174
Augustus	v 668	229	...	229

¹ Belgische vennootschappen: naamloze vennootschappen, commanditaire vennootschappen op aandelen en personenvennootschappen met beperkte aansprakelijkheid onder Belgisch recht.

² De cijfers van deze tabel verschillen in volgende opzichten met die welke in tabel XVII - 4 voorkomen: a) de netto-uitgiften van aandelen bevatten de bijstortingen niet; b) de obligatieuitgiften zijn bruto (afschrijvingen niet afgetrokken) en houden geen rekening met de doorlopende uitgiften.

³ De wijzigingen bestaan in het uitschakelen van de obligaties van de publieke sector (N.M.K.N., Sabena) en de obligaties van de Belgische banken.

N. B. — 3, 6 en 9 eerste maanden = optelling van de maandcijfers. Het cijfer van de 12 maanden omvat aanvullende gegevens die niet per maand kunnen ingedeeld worden [voor de kolommen (1), (3), (5) en (7) zie tabel XVII-4].

Bibliografische referenties: Statistisch Jaarboek voor België. — Statistisch Tijdschrift van het N.I.S. — Belgische Economische Statistieken 1941-1950 en 1950-1960 (N.B.B.). — Bulletin mensuel des Statistiques (Beurscommissie van Brussel). — Weekberichten van de Kredietbank.

XVIII. — GELDMARKT

1. — MARKT VAN HET DAGGELD EN VAN HET GELD OP ZEER KORTE TERMIJN *

(Miljoenen franken)

Daggemiddelden ¹	Bedragen uitgeleend door			Bedragen ontleend door				Totaal (8) = (1) + (2) + (3) of (4) + (5) + (6) + (7)	Terug- getrokken bedragen (9)
	Deposito- banken ²	Renten- fonds	Overige instellingen ³	Deposito- banken ²	Renten- fonds	H.W.I.	Overige instellingen ⁴		
	(1)	(2)	(3)	(4)	(5)	(6)	(7)		
1958	2.078	...	1.821	15	968	2.496	420	3.899	577
1959	2.191	159	1.165	73	29	2.981	432	3.515	188
1960	2.415	1.107	1.664	1.025	10	3.104	1.047	5.186	37
1961	2.487	1.811	1.671	1.817	1	3.162	989	5.969	23
1962	1.518	943	1.703	1.517	1	1.375	1.271	4.164	307
1963	1.585	202	1.842	1.600	122	1.126	781	3.629	49
1964	1.879	6	2.743	1.310	480	1.690	1.148	4.628	11
1965	1.767	722	2.546	1.417	5	2.356	1.257	5.035	83
1966	1.905	264	2.658	1.222	805	1.696	1.104	4.827	...
1967	1.984	1.148	3.299	1.731	282	3.418	1.000	6.431	...
1967 1 ^e kwartaal	1.944	233	4.021	1.633	426	3.380	759	6.198	...
2 ^e kwartaal	2.015	601	3.245	1.694	613	2.614	940	5.861	...
3 ^e kwartaal	2.080	1.861	2.851	1.812	95	3.708	1.177	6.792	...
4 ^e kwartaal	1.895	1.874	3.094	1.783	...	3.961	1.119	6.863	...
1968 1 ^e kwartaal	2.604	1.560	3.198	2.050	...	4.599	713	7.362	...
2 ^e kwartaal	2.206	1.611	2.952	2.358	95	3.236	1.080	6.769	...
3 ^e kwartaal	1.921	1.864	2.701	2.524	301	2.304	1.357	6.486	...
1967 Februari	2.290	3	4.093	1.871	576	3.225	714	6.386	...
Maart	1.381	566	3.759	1.765	94	3.071	776	5.706	...
April	1.700	628	4.022	1.796	337	3.117	1.100	6.350	...
Mei	1.745	991	3.018	2.150	92	2.651	861	5.754	...
Juni	2.608	171	2.702	1.120	1.429	2.072	860	5.481	...
Juli	1.779	874	2.641	1.784	282	1.706	1.522	5.294	...
Augustus	2.514	2.167	2.808	1.727	...	4.573	1.189	7.489	...
September	1.941	2.564	3.113	1.930	...	4.881	807	7.618	...
Oktober	1.378	2.817	2.803	2.085	...	3.846	1.067	6.998	...
November	1.779	1.616	3.482	1.743	...	4.249	885	6.877	...
December	2.524	1.180	3.010	1.519	...	3.797	1.398	6.714	...
1968 Januari	2.630	1.615	3.239	1.784	...	5.200	500	7.484	...
Februari	1.902	1.819	3.236	2.523	...	3.651	783	6.957	...
Maart	3.235	1.263	3.121	1.873	...	4.886	860	7.619	...
April	2.445	1.997	2.421	2.406	...	3.286	1.171	6.863	...
Mei	1.798	1.412	3.425	2.604	98	3.066	867	6.635	...
Juni	2.389	1.432	2.994	2.056	188	3.365	1.206	6.815	...
Juli	1.702	2.364	2.368	2.819	149	1.696	1.770	6.434	...
Augustus	1.622	1.606	2.918	2.348	61	2.649	1.088	6.146	...
September	2.456	1.613	2.822	2.399	708	2.576	1.208	6.891	...
Oktober	1.186	2.019	2.523	2.511	79	1.780	1.358	5.728	...

* Van 27 februari 1956 tot 16 november 1959 verhandelde men, naast het daggeld, ook geld dat op 5 en 10 dagen werd uitgeleend of ontleend. Deze bedragen zijn derhalve in bovenstaande cijfers begrepen. Sedert 17 november 1959 wordt er geen geld op 5 en 10 dagen meer uitgeleend of ontleend. Sedert dezelfde datum valt het grootste gedeelte van het verhandelde daggeld onder toepassing van het « Protocol opgemaakt met het oog op de deelneming aan de markt van het gewaarborgde dagged ». Deze tabel omvat ook buiten dit Protocol verhandelde kapitalen.

De kapitalen die door sommige instellingen occasioneel worden opgenomen en dezelfde dag door hen opnieuw worden afgestaan, worden afgetekend als leningen toegestaan door de oorspronkelijke geldschieters en leningen opgenomen door de ultieme geldnemers. Om dubbel getelde bedragen te vermijden worden de leningen, opgenomen en toegestaan door intermediaire instellingen, buiten beschouwing gelaten.

¹ Tot 31 december 1964 werden de gemiddelden berekend op basis van het aantal werkdagen van de periode. Met ingang van 1965, worden de gemiddelden berekend op basis van het totaal aantal dagen van de periode; deze laatste methode stemt overeen met de methode aangenomen door het H.W.I. bij de voorstelling van zijn gegevens.

² Tot 16 november 1959, slechts de depositobanken te Brussel en te Antwerpen. Nadien ook deze van andere plaatsen.

³ Tot 16 november 1959 inzonderheid de A.S.L.K., de Centrale Bank van Belgisch-Kongo en Ruanda-Urundi, de R.M.Z., het Gemeentekrediet en sedert 17 november 1959 inzonderheid de A.S.L.K., het Gemeentekrediet, de N.M.B.S. en sedert augustus 1960 diverse geldschieters « buiten Protocol ».

⁴ Tot 16 november 1959 inzonderheid de N.M.K.N., de Centrale Bank van Belgisch-Kongo en Ruanda-Urundi, de Nationale Delcrederdienst en sedert 17 november 1959 inzonderheid de Nationale Delcrederdienst, de N.K.B.K., de N.M.K.N.

**XVIII - 2. — HOUDERSCHAP VAN HET DOOR DE DEPOSITOBANKEN
GEDISCONTEERDE HANDELSPAPIER
EN VAN DE BANKACCEPTEN ¹**

(Miljarden franken)

Gemiddelde bedragen per einde periode ²	Portefeuille van				Totaal (5) = (1) tot (4)
	de depositobanken (1)	het Herdisconterings- en Waarborg- instituut ³ (2)	de overige instellingen van de markt van het particulier disconto en portefeuille in het buitenland (3)	de Nationale Bank van België ⁴ (4)	
1963	39,3	0,7	14,8	4,7	59,5
1964	47,4	1,2	15,6	5,3	69,5
1965	56,6	1,9	14,9	4,0	77,4
1966	62,6	0,8	15,6	8,8	87,8
1967	74,2	2,5	17,4	6,8	100,9
1963 3 ^e kwartaal	40,7	0,6	14,3	6,0	61,6
4 ^e kwartaal	43,8	1,0	14,0	4,9	63,7
1964 1 ^e kwartaal	45,0	1,1	16,2	4,2	66,5
2 ^e kwartaal	46,7	1,3	17,5	4,5	70,0
3 ^e kwartaal	46,5	1,4	14,6	8,1	70,6
4 ^e kwartaal	51,4	1,0	14,1	4,5	71,0
1965 1 ^e kwartaal	55,0	1,5	15,2	2,2	73,9
2 ^e kwartaal	55,1	1,7	15,8	3,4	76,0
3 ^e kwartaal	56,2	2,8	13,9	4,8	77,7
4 ^e kwartaal	59,9	1,8	14,8	5,7	82,2
1966 1 ^e kwartaal	59,5	1,4	17,0	7,0	84,9
2 ^e kwartaal	61,2	0,7	16,4	8,8	87,1
3 ^e kwartaal	62,3	0,4	14,8	10,1	87,6
4 ^e kwartaal	67,5	0,6	14,3	9,2	91,6
1967 1 ^e kwartaal	70,0	1,5	16,9	8,1	96,5
2 ^e kwartaal	74,3	0,6	17,8	7,6	100,3
3 ^e kwartaal	73,4	3,8	17,4	6,5	101,1
4 ^e kwartaal	79,4	4,0	17,5	4,7	105,6
1968 1 ^e kwartaal	83,8	2,5	19,9	7,5	113,7
2 ^e kwartaal	86,9	1,7	21,6	7,6	117,8

¹ Opgenomen bedragen van de disconto- en acceptkredieten in Belgische franken bij hun oorsprong verleend door de depositobanken aan bedrijven en particulieren (excl. de financiële instellingen, maar incl. de parastatale bedrijven) en aan het buitenland.

² Om die gemiddelden te berekenen heeft men eenmaal de uitstaande bedragen bij het begin en op het einde van de periode genomen en tweemaal de uitstaande bedragen op het einde van de tussenliggende maanden.

³ Bedrag van de portefeuille, met uitzondering van het bij de Nationale Bank geherdisconteerde gedeelte.

⁴ Aangezien de tabel uitsluitend betrekking heeft op de bij hun oorsprong door de depositobanken verleende kredieten, bevatten de cijfers van deze kolom niet de directe kredieten van de Nationale Bank.

N. B. — Voor de wijze van opstelling : zie *Tijdschrift voor Documentatie en Voorlichting*, XLIIe jaargang, deel II, nr 3, september 1967, blz. 243.

XVIII - 3. — BEDRIJVGHEID VAN DE VERREKENINGSKAMERS
Debetverrichtingen

Maandgemiddelden of maanden	Aantal kamers	Brussel						Provincie		Algemeen totaal	
		Geld op zeer korte termijn		Andere verrichtingen ¹		Totaal		Duizenden stukken	Miljarden franken	Duizenden stukken	Miljarden franken
		Duizenden stukken	Miljarden franken	Duizenden stukken	Miljarden franken	Duizenden stukken	Miljarden franken				
1960	39	3	208	289	158	292	366	243	57	535	423
1961	39	3	235	409	167	412	402	261	62	673	464
1962	39	3	158	475	196	478	354	285	68	763	422
1963	39	2	129	510	226	521	355	302	73	823	428
1964	39	2	148	605	269	607	417	358	82	965	499
1965	39	2	169	736	307	738	476	423	99	1.161	575
1966	39	2	160	1.146	322	1.148	482	507	117	1.655	599
1967	39	3	200	1.383	406	1.386	606	637	128	2.023	734
1967 2 ^e kwartaal	39	2	174	1.352	404	1.354	578	596	121	1.950	699
3 ^e kwartaal	39	3	239	1.304	380	1.307	619	621	127	1.928	746
4 ^e kwartaal	39	3	214	1.616	430	1.619	644	716	135	2.335	779
1968 1 ^e kwartaal	39	3	254	1.640	416	1.643	670	761	135	2.404	805
2 ^e kwartaal	39	3	215	1.678	455	1.681	670	818	139	2.499	809
3 ^e kwartaal	39	3	221	1.647	480	1.650	701	829	143	2.479	844
1967 Maart	39	3	159	1.311	420	1.314	579	648	128	1.962	707
April	39	2	171	1.264	405	1.266	576	617	115	1.883	691
Mei	39	2	168	1.356	422	1.358	590	487	115	1.845	705
Juni	39	2	184	1.435	383	1.437	567	684	134	2.121	701
Juli	39	3	164	1.270	420	1.273	584	612	130	1.885	714
Augustus	39	3	280	1.299	381	1.302	661	622	131	1.924	792
September	39	3	272	1.343	338	1.346	610	628	122	1.974	732
Oktober	39	3	240	1.580	434	1.583	674	732	139	2.315	813
November	39	3	199	1.577	423	1.580	622	693	132	2.273	754
December	39	3	204	1.691	433	1.694	637	723	134	2.417	771
1968 Januari	39	3	284	1.738	439	1.741	723	790	142	2.531	865
Februari	39	3	232	1.581	409	1.584	641	745	130	2.329	771
Maart	39	3	246	1.602	400	1.605	646	759	132	2.364	778
April	39	3	232	1.696	443	1.699	675	835	139	2.534	814
Mei	39	3	221	1.761	458	1.764	679	851	146	2.615	825
Juni	39	2	191	1.578	464	1.580	655	768	133	2.348	788
Juli	39	3	230	1.781	533	1.784	763	902	154	2.686	917
Augustus	39	3	199	1.512	432	1.515	631	755	131	2.270	762
September	39	3	235	1.648	475	1.651	710	830	145	2.481	855

¹ Effecten, overheidspapier, coupons, overschrijvingen, cheques, wissels, promessen, kwijtschriften, transacties met het buitenland, enz.

Bibliografische referenties : *Belgische Economische Statistieken 1941-1950 en 1950-1960* (N.B.B.). — *Tijdschrift voor Documentatie en Voorlichting* (N.R.B.) : XXVIII^e jaargang, deel I, nr 5, mei 1953 : « Een nieuwe statistiek : de daggeldmarkt (call money) » — XXXV^e jaargang, deel I, nr 4, april 1960 : « De Belgische geldmarkt » — XXXVII^e jaargang, deel I, nrs 3 en 4, maart en april 1962 : « De hervorming van 1 januari 1962 en de Belgische geldmarkt » — XLII^e jaargang, deel II, nr 3, september 1967 : « Nieuwe tabellen betreffende de disconto-, de voorschotten- en acceptkredieten aan bedrijven en particulieren en aan het buitenland verleend ».

XIX. — DISCONTO-, RENTE- EN RENDEMENTSPERCENTAGES

(in pct. per jaar)

1. — DISCONTO EN RENTETARIEF VAN DE NATIONALE BANK VAN BELGIE

Datum van de wijziging	Disconto							Voorschotten in rekening-courant en beleningen op *			
	Geaccepteerd in een bank gedomicilieerd papier, warrants	Accepten vooraf door de N.B.B. geveiseerd met betrekking tot		Geaccepteerd niet in een bank gedomicilieerd papier	Niet geaccepteerd papier		Promessen	Schatkistcertificaten uitgegeven aan 1 15/16 %	Schatkistcertificaten en certificaten van het Rentenfonds uitgegeven op maximum 130 dagen	Schatkistcertificaten uitgegeven op meer dan 130 dagen en op max. 366 dagen ¹	andere overheidsfondsen ²
		invoer	uitvoer		in een bank gedomicilieerd	niet in een bank gedomicilieerd					
1962 18 januari ...	4,25	4,25	3,25	4,75	5,—	5,50	5,50	2,25	4,25	5,—	5,50
22 maart	4,—	4,—	3,—	4,50	4,75	5,25	5,25	2,25	4,—	4,50	5,25
9 augustus ..	3,75	3,75	3,—	4,25	4,50	5,—	5,—	2,25	3,75	4,25	5,—
6 december ..	3,50	3,50	2,75	4,—	4,50	5,—	5,—	—	3,50	4,—	5,—
1963 18 juli	4,—	4,—	3,25	4,50	5,—	5,50	5,50	—	4,—	4,50	5,50
31 oktober ...	4,25	4,25	3,75	5,—	5,75	6,25	6,25	—	4,50	5,25	6,25
1964 4 februari ...	4,25	4,25	3,75	5,—	5,75	6,25	6,25	—	4,75	5,50	6,50
3 juli	4,75	4,75	4,25	5,25	5,75	6,25	6,25	—	5,—	5,50	6,50
18 december ..	4,75	4,75	4,25	5,25	5,75	6,25	6,25	—	5,25	5,75	6,50
1966 2 juni	5,25	5,25	4,75	5,75	6,25	6,75	6,75	—	5,75	6,25	7,—
27 oktober ...	5,25	5,25	4,75	5,75	6,25	6,75	6,75	—	6,—	6,25	7,—
1967 2 februari ...	5,—	5,—	4,50	5,75	6,25	6,75	6,75	—	6,—	6,25	6,75
23 maart	4,75	4,75	4,25	5,50	6,—	6,50	6,50	—	6,—	6,25	6,50
20 april	4,75	4,75	4,25	5,50	6,—	6,50	6,50	—	5,75	6,—	6,50
11 mei	4,50	4,50	4,—	5,25	5,75	6,25	6,25	—	5,50	5,75	6,25
14 september ..	4,25	4,25	3,75	5,—	5,50	6,—	6,—	—	5,25	5,50	6,—
26 oktober ...	4,—	4,—	3,50	4,75	5,25	5,75	5,75	—	5,—	5,25	5,75
1968 7 maart	3,75	3,75	3,25	4,50	5,—	5,50	5,50	—	4,75	5,—	5,50

* Quotiteit van het voorschot op 31 oktober 1968

Schatkistcert. en cert v.h. Rentenfonds uitgegeven op max. 366 d. 1 ... max. 95 pct. | Andere overheidsfondsen (zie noot 2) max. 90 pct.

¹ Maximumduur op 374 dagen gebracht vanaf 20 december 1967.

² Incl. de schatkistcertificaten met meer dan 12 maanden looptijd. — Alleen de effecten en overheidsfondsen « aan toonder » in Belgische franken luidend, worden in onderpand aanvaard.

XIX - 2. — DAGGELDRENTE
XIX - 3. — RENTEVOET VAN DE SCHATKISTCERTIFICATEN EN VAN DE CERTIFICATEN VAN HET RENTENFONDS

Gemiddelden ¹	Einde tijdvak	Schatkistcertificaten op zeer korte termijn ²			Schatkistcertificaten B en certificaten van het Rentenfonds ³		Datum	Schatkistcertificaten uitgegeven bij gunning ⁷			
		1 maand	2 maanden	3 maanden	4 6	5 6		6 maanden	9 maanden	12 maanden	
1961	2,56										
1962	2,14										
1963	2,31	1964	4,25	4,50	4,75	5,25	4,89	1964 8 dec.	5,40	5,55	5,65
1964	3,35	1965	4,10	4,40	4,75	5,15	5,04	1965 14 dec.	5,30	5,45	5,50
1965	3,17	1966	5,35	5,60	5,85	6,15	5,48	1966 13 dec.	6,05	6,10	6,25
1966	3,88	1967	3,80	4,10	4,40	4,90	5,56	1967 12 dec.	5,00	5,10	5,15
1967	3,19										
1967 November	2,53	1967 Nov. ..	3,85	4,15	4,45	4,85	4,85	1967 12 dec.	5,00	5,10	5,15
December	2,54	Dec. ..	3,80	4,10	4,40	4,90	4,86	1968 9 jan.	5,00	5,10	5,10
1968 Januari	2,57	1968 Jan ...	3,70	4,00	4,35	4,75	4,82	13 feb.	4,90	5,00	5,00
Februari	2,63	Feb. ...	3,40	3,70	4,10	4,50	4,61	12 maart	4,75	4,90	4,90
Maart	2,45	Maart ...	3,20	3,55	3,95	4,40	4,40	9 april	4,65	4,75	4,80
April	2,73	April ...	2,95	3,35	3,75	4,20	4,26	14 mei	4,70	4,75	4,75
Mei	2,78	Mei ...	2,95	3,35	3,75	4,25	4,25	11 juni	4,70	4,75	*
Juni	2,64	Juni ..	2,95	3,35	3,75	4,25	4,25	9 juli	4,70	4,75	4,75
Juli	3,22	Juli ...	2,95	3,35	3,75	4,25	4,25	13 aug.	4,70	*	*
Augustus	2,79	August ...	2,95	3,35	3,75	4,25	4,25	10 sept.	4,75	*	4,75
September	2,80	Sept. ...	3,00	3,40	3,80	4,35	4,32	8 okt.	4,85	4,90	4,90
Oktober	3,03	Okt. ...	3,10	3,60	4,10	4,50	4,43				

¹ Het gaat om gewogen gemiddelden van de gemiddelde dagelijkse rentevoeten. (De weging houdt niet alleen rekening met de kapitalen die elke dag opgenomen worden in het kader van het « Protocol opgemaakt met het oog op de deelneming aan de markt van het gewaarborgde daggeld », maar ook met kapitalen die buiten dit Protocol worden opgenomen.)

Tot einde december 1964 zijn de gemiddelden berekend op basis van het aantal werkdagen van de periode. Met ingang van 1965 werden de gemiddelden berekend op grond van het totaal aantal dagen van de periode; deze laatste berekeningsmethode stemt overeen met de methode aangenomen door het H.W.I. bij de voorstelling van zijn gegevens.

² Cf. Ministerieel besluit van 9 november 1957 (*Belgisch Staatsblad* van 10 november 1957, blz. 8028), gewijzigd bij ministerieel besluit van 25 maart 1964 (*Belgisch Staatsblad* van 28 maart 1964, blz. 3233).

³ De schatkistcertificaten B worden hetzij door de banken, hetzij door het Rentenfonds aangehouden; de certificaten van het Rentenfonds worden door de banken aangehouden en sedert mei 1965, in bijkomende mate, door overheidsinstellingen en private spaarkassen. Deze beide soorten certificaten vloeiden voort uit de hervorming van de geldmarkt in november 1957; de schatkistcertificaten B ontstonden uit de conversie, ten belope van F 8,9 miljard, van de schuld op korte termijn die toen bij de banken was ondergebracht, terwijl het saldo van die schuld, zegge F 20 miljard, werd omgezet in schatkistcertificaten A op 12 maanden tegen 1 15/16 pct. (Ministerieel besluit van 9 november 1957, *Belgisch Staatsblad* van 10 november 1957, blz. 8030). Bij K.B. van 20-12-1962 werden de A-certificaten omgezet in een « Speciale Conversielening 1962 » terugbetaalbaar in 20 jaar en verdeeld in drie tranches (F 10.000 miljoen, F 5.000 miljoen en F 4.826 miljoen) met een rentevoet van 3,50 pct. 's jaars respectievelijk vanaf 1-1-1962, 31-12-1966 en 31-12-1971. Vóór deze data blijft de rentevoet bepaald op 1 15/16 pct. 's jaars. Het uitstaande bedrag van de schatkistcertificaten B schommelt niet; op 8 april 1960 werd het nochtans door omzetting van schatkistcertificaten A op F 9,1 miljard gebracht. Sedert de hervorming van de geldmarkt van november 1957 waren de schatkistcertificaten A en B en de certificaten van het Rentenfonds het enige overheidspapier dat in aanmerking kwam voor de samenstelling van de zgn. « gedeeltelijke » dekking van de deposito's op maximum één maand bij de banken met grote en gemiddelde circulatie, tot bij de opheffing van deze dekking op 1 januari 1962. Tot einde 1961 was de rente van de schatkistcertificaten B en van de certificaten van het Rentenfonds gebonden aan de discontovoet van de Nationale Bank van België voor geaccepteerde in een bank gedomicileerde wissels; sedert 1 januari 1962 wordt de rente voor de certificaten van het Rentenfonds vastgesteld door wekelijkse gunningen die eveneens de rente voor de schatkistcertificaten B bepalen.

⁴ Percentage van de laatste wekelijkse gunning van de maand.

⁵ Gewogen gemiddelde van de percentages bepaald door de wekelijkse gunningen van het jaar of van de maand.

⁶ Enige rentevoet, geldig voor al de toegewezen certificaten (hoogste door het Rentenfonds in aanmerking genomen rentevoet).

⁷ Tot einde 1963, gemiddelde rentevoeten, gewogen door de bedragen van de toegewezen certificaten. Van januari 1964 af, enige rentevoeten geldig voor al de toegewezen certificaten (hoogste door de Schatkist in aanmerking genomen rentevoeten).

* Geen gunning.

**XIX - 4. — RENTETARIEF VOOR DEPOSITO'S IN BELGISCHE FRANKEN
BIJ DE BANKEN ¹**

Datum van de wijziging	Depositorekeningen				
	dadelijk opvraagbaar	met 15 dagen opzegging ²	Op termijn		
			1 maand	3 maanden	6 maanden
1958 27 maart	0,50	1,10	2,05	2,45	2,85
5 juni	0,50	1,00	1,80	2,20	2,60
3 juli	0,50	0,95	1,55	1,95	2,35
28 augustus	0,50	0,90	1,35	1,75	2,15
1959 8 januari	0,50	0,85	1,20	1,60	1,95
1960 1 januari	0,50	1,05	1,90	3,00	3,10
4 augustus	0,50	1,75	2,85	3,45	3,60
1961 24 augustus	0,50	1,50	2,65	3,30	3,45
28 december	0,50	1,30	2,40	3,15	3,30
1962 18 januari	0,50	1,15	2,15	3,00	3,15
26 maart	0,50	1,10	1,90	2,75	2,90
9 augustus	0,50	1,00	1,70	2,50	2,70
1963 6 november	0,50	1,20	2,10	3,00	3,50
1964 23 maart	0,50	1,20	2,30	3,30	3,80
13 juli	0,50	1,30	3,00	3,50	4,00
1966 1 juli	0,50	1,50	3,20	3,80	4,30
1967 1 mei	0,50	1,50	3,00	3,60	4,10
1968 1 januari	0,50	1,25	2,70	3,40	4,00
8 april	0,50	1,00	2,20	3,00	3,50

¹ Tarief toegepast door ca. 25 banken, waaronder de voornaamste. Andere banken, vooral regionale, passen over het algemeen een hoger tarief toe.

² Van november 1957 tot eind 1961 bewoog de rente van de deposito's met opzeggingstermijn en van de deposito's op termijn in verhouding tot de discontovoet van de N.B.B. voor geaccepteerde, in een bank gedomicilieerde wissels. Sedert begin 1962 zijn de veranderingen die zij naar gelang van de marktvorwaarden, de toestand van de betalingsbalans en het conjunctuurverloop ondergaat, het voorwerp van een akkoord tussen de Nationale Bank van België en de Belgische vereniging der Banken dat door overleg is voorafgegaan.

**XIX - 5. — RENTETARIEVEN DOOR DE ALGEMENE SPAAR- EN LIJFRENTEKAS
TOEGEPAST OP GEWONE SPAARBOEKJES**

Datum van de wijziging	1e tranche 1		2e tranche 2	
	Rentetarief	Getrouwheidspremie ³	Rentetarief	Getrouwheidspremie ³
1958 1 januari	3,00	0,30	2,00	—
1959 1 januari	3,00	—	2,00	—
1960 1 januari	3,00	0,30	2,00	0,20
1963 1 januari	2,75	0,275	2,00	0,20
1 mei	3,00	0,30	2,00	0,20
1964 1 januari	3,00	0,40	2,00	0,30
1965 1 januari	3,00	0,50	2,00	0,40

¹ Rentetarieven toegekend aan inlagen (of delen van inlagen) van minder dan fr. 250.000 tijdens de periode van 1-1-1953 tot 31-12-1964; fr. 350.000 tijdens de periode van 1-1-1965 tot 31-12-1966; fr. 500.000 vanaf 1-1-1967.

² Rentetarieven toegekend aan het deel van de inlagen dat de bij 1 gestelde grenzen overtreft.

³ De getrouwheidspremie wordt toegekend aan iedere inlage of deel van inlage die tijdens het hele kalenderjaar (van 1965 af : tussen de 16e januari en de 31e december van eenzelfde jaar) in het spaarboekje ingeschreven bleef.

XIX - 6. — RENDEMENT VAN VAST RENTENDE WAARDEN OP DE BEURS TE BRUSSEL *

Begin der periode	Leningen uitgegeven vóór 1 december 1962						Leningen uitgegeven na 1 december 1962				
	Geünifi- ceerde schuld (rendement alleen berekend volgens de notering)	Vervaldag binnen 2 tot 5 jaar		Vervaldag op meer dan 5 jaar 3		Gewogen gemiddelden (excl. de Geünifi- ceerde schuld) 2	Vervaldag binnen 2 tot 5 jaar		Vervaldag op meer dan 5 jaar 3		Gewogen gemiddelden 2
		Staat	Para- statale instel- lingen en steden	Staat	Para- statale instel- lingen en steden		Staat	Para- statale instel- lingen en steden	Staat	Para- statale instel- lingen en steden	
		4 pct. 1e r.	3,5 tot 5,50 pct.	3 tot 5,50 pct.	4,75 tot 5,50 pct.		3 tot 5,50 pct.	6,25 pct.	5,50 tot 6,50 pct.	5 tot 7 pct.	
1958	4,93	—	5,53 ¹	6,47	6,51	6,41	—	—	—	—	—
1959	4,29	—	4,44	4,85	4,93	4,85	—	—	—	—	—
1960	4,21	4,72	4,79	5,21	5,10	5,11	—	—	—	—	—
1961	4,39	5,55	5,69	6,07	5,80	5,89	—	—	—	—	—
1962	4,40	5,21	5,34	5,74	5,70	5,64	—	—	—	—	—
1963	4,05	4,54	4,50	4,96	5,02	4,94	—	—	—	—	—
1964	4,04	5,04	4,92	5,32	5,21	5,23	—	—	5,98	5,95	5,98
1965	4,06	5,38	5,38	5,62	5,60	5,83	—	—	6,43	6,55	6,47
1966	4,06	5,35	5,46	5,66	5,64	5,54	—	—	6,45	6,54	6,49
1967 Augustus	4,06	5,45	5,63	5,74	5,77	5,63	—	—	6,64	6,73	6,70
September	4,06	5,55	5,59	5,77	5,75	5,65	—	—	6,64	6,72	6,70
Oktober	4,06	5,74	5,57	5,77	5,71	5,71	—	—	6,66	6,76	6,72
November	4,06	5,62	5,63	5,81	5,69	5,68	—	—	6,57	6,74	6,66
December	4,06	5,54	5,59	5,71	5,70	5,62	—	—	6,54	6,69	6,63
1968 Januari	4,06	5,67	5,56	5,70	5,70	5,66	—	—	6,58	6,68	6,64
Februari	4,06	5,62	5,49	5,68	5,68	5,63	—	—	6,60	6,68	6,65
Maart	4,06	5,59	5,26	5,54	5,61	5,53	—	—	6,51	6,61	6,57
April	4,06	5,46	5,20	5,48	5,56	5,46	6,56	—	6,51	6,60	6,57
Mei	4,06	5,40	5,12	5,46	5,62	5,42	6,51	—	6,47	6,56	6,53
Juni	4,06	5,35	5,15	5,50	5,69	5,42	6,54	6,47	6,44	6,57	6,52
Juli	4,06	5,49	5,22	5,41	5,64	5,48	6,59	6,52	6,52	6,59	6,57
Augustus	4,06	5,38	5,17	5,45	5,63	5,42	6,52	6,48	6,45	6,59	6,52
September	4,06	5,58	5,21	5,49	5,64	5,52	6,63	6,58	6,58	6,59	6,60
Oktober	4,06	5,68	5,31	5,66	5,70	5,62	6,58	6,59	6,58	6,64	6,62
November	4,06	5,65	5,28	5,64	5,71	5,59	6,59	6,61	6,59	6,66	6,63

* Tenzij anders vermeld is het gemiddelde rendement het percentage dat, toegepast bij de berekening van de actuele waarde van de gezamenlijke nog te ontvangen termijnen (aflossing, rente, gebeurlijke loten en premies) van de annuïteit, een actuele waarde geeft die gelijk is aan de koopprijs van het uitstaande kapitaal, berekend volgens de dagnotering, verhoogd met de courtage en gebruikelijk met de opgelopen rente.

¹ Leningen met een rentevoet van 4 en 4,5 pct. — ² Incl. leningen van vennootschappen op meer dan 5 jaar. — ³ Excl. niet aflosbare leningen.
N. B. — Voor de wijze van opstelling : zie *Tijdschrift voor Documentatie en Voorlichting*, XXXIe jaargang, deel I, nr 2, februari 1956.

Bibliografische referenties : *Belgisch Staatsblad* : weekstaten van de N.B.B. — *Tijdschrift voor Documentatie en Voorlichting* (N.B.B.) : XXVIe jaargang, deel I, nr 6, juni 1951 : « De daggeldmarkt sedert september 1950 » ; XXVIIIe jaargang, deel I, nr 5, mei 1953 : « Een nieuwe statistiek : de daggeldmarkt (call money) » ; XXXIe jaargang, deel II, nr 5, november 1957 : « De hervorming van de geldmarkt » ; XXXVe jaargang, deel I, nr 4, april 1960 : « De Belgische geldmarkt » ; XXXVIIe jaargang, deel I, nrs 3 en 4, maart en april 1962 : « De hervorming van 1 januari 1962 en de Belgische geldmarkt ».

XX. — BUITENLANDSE CIRCULATIEBANKEN

1. — DISCONTOVOET *

Maand van de wijz'gingen	Duitsland		Verenigde Staten 1		Frankrijk		Groot-Brittannië		Italië		Nederland		Canada		Zwitserland	
	Datum	Discon- tovoet	Datum	Discon- tovoet	Datum	Discon- tovoet	Datum	Discon- tovoet	Datum	Discon- tovoet	Datum	Discon- tovoet	Datum	Discon- tovoet	Datum	Discon- tovoet
Tarief van kracht op 31-12-1959		4,—		4,—		4,—		4,—		3,50		3,50		2		2,—
1960 Januari ...							21	5,—								
Juni	3	5,—	10	3,50			23	6,—								
Augustus ..			12	3,—												
Oktober ..					6	3,50	27	5,50								
November ..	11	4,—														
December ..							8	5,—								
1961 Januari ...	20	3,50														
Mei	5	3,—														
Juli							25	7,—								
Oktober ..							5	6,50								
November ..							2	6,—								
1962 Maart ...							8	5,50								
Maart							22	5,—								
April							26	4,50			25	4,—		26	6,—	
Juni													10	5,50		
September ..													12	5,—		
Oktober ..													13	4,—		
November ..																
1963 Januari ...							3	4,—			8	3,50		6	3,50	
Mei														11	4,—	
Juli			17	3,50												
Augustus ..																
November ..					14	4,—										
1964 Januari ...											6	4,—				
Februari ..							27	5,—			4	4,50				
Juni															3	2,50
Juli																
November ..			24	4,—			23	7,—					23	4,25		
1965 Januari ...	22	3,50														
April						9	3,50									
Juni							3	6,—								
Augustus ..	13	4,—														
December ..			6	4,50									6	4,75		
1966 Maart													14	5,25		
Mei	27	5,—									2	5,—				
Juli							14	7,—							6	3,50
1967 Januari ...	6	4,50					26	6,50						30	5,—	
Februari ..	17	4,—														
Maart							16	6,—			15	4,50		7	4,50	
April	14	3,50	7	4,—			4	5,50								
Mei	12	3,—													10	3,—
Juli																
September ..							19	6,—						28	5,—	
Oktober ..							9	6,50								
November ..							18	8,—						20	6,—	
November ..			20	4,50												
1968 Januari ...														22	7,—	
Maart			22	5,—			21	7,50						15	7,50	
April			19	5,50												
Juli					4	5,—								2	7,—	
Juli														29	6,50	
Augustus ..			30	5,25												
September ..							19	7,—						3	6,—	
November ..					13	6,—										

* Voor de bepalingen van de officiële discontotarieven : zie « International Financial Statistics » (I.M.F.).

1 Federal Reserve Bank of New York.

2 Tussen 1-11-1956 en 26-6-1962 werd de rentevoet van de Banque du Canada eenmaal per week aangepast aan de beweging van de gemiddelde rentevoet van de Schatkistbons.

XX - 2. — BANQUE DE FRANCE

(millions de francs français)

(Oude voorstelling van de posten van de weekstaat)

	1963 31 décembre	1964 31 décembre	1965 31 décembre	1966 31 décembre
ACTIF				
Encaisse or	4.322	4.322	4.322	4.322
Disponibilités à vue à l'étranger	17.448	20.665	22.415	23.824
Avances au Fonds de Stabilisation des changes ¹	2.627	3.370	4.716	5.200
<i>Concours au Fonds Monétaire Interna- tional</i>	2.263	3.096	4.405	4.926
<i>Autres opérations</i>	364	274	311	274
Annuités de Prêt de la B.I.R.D. et de l'E.I.B.	630	589	1.471	1.471
Monnaies divisionnaires	28	24	22	30
Comptes courants postaux	911	920	1.135	1.221
Prêts à l'Etat ²	5.450	5.450	5.450	5.450
Avances à l'Etat ³	3.316	3.546	1.682	3.427
Portefeuille d'escompte	20.007	18.606	19.053	16.010
Effets représentatifs de crédits à court terme :				
<i>Effets escomptés sur la France</i>	7.030	6.173	6.925	7.038
<i>Effets escomptés sur l'étranger</i>
<i>Effets garantis par l'Office des céréales</i> ⁴	575	669	612	141
<i>Obligations cautionnées</i>	—	1.332
Effets de mobilisation de crédits à moyen terme :				
<i>Prêts spéciaux à la construction</i>	} 12.402	6.819	6.188	4.050
<i>Autres crédits à moyen terme</i>		4.945	5.328	3.449
Effets négociables achetés en France ⁵ ...	3.220	4.546	6.183	8.840
Avances à 30 jours sur effets publics	72	32	5	12
Avances sur titres	71	88	91	99
Avances sur or
Effets en cours de recouvrement	1.656	1.689	1.465	1.368
Divers	1.468	1.497	1.142	1.373
Total ...	61.226	65.344	69.152	72.647
PASSIF				
Engagements à vue :				
Billets au porteur en circulation	55.781	59.544	64.170	67.627
Comptes créditeurs	3.479	3.668	3.272	3.066
<i>Comptes courants du Trésor public</i> ...	1
<i>Comptes des banques, institutions et personnes étrangères</i>	238	426	169	226
<i>Comptes courants des banques et institutions financières françaises</i> .	1.789	1.807	1.721	1.345
<i>Autres comptes courants et de dépôts de fonds; dispositions et autres engagements à vue</i>	1.451	1.435	1.382	1.495
Capital de la Banque	250	250	250	250
Divers	1.716	1.882	1.460	1.704
Total ...	61.226	65.344	69.152	72.647

¹ Convention du 27 juin 1949.

² Convention du 29 octobre 1959 approuvée par la loi du 28 décembre 1959 et convention du 3 mai 1962 approuvée par la loi du 7 juin 1962.

³ Convention du 29 octobre 1959 approuvée par la loi du 28 décembre 1959.

⁴ Loi du 15 août 1936, décret du 29 juillet 1939 et loi du 19 mai 1941.

⁵ Décret du 17 juin 1938.

XX · 2. — BANQUE DE FRANCE

(millions de francs français)

(Nieuwe voorstelling van de posten van de weekstaat)

	1967 31 décembre	1968 4 avril	1968 9 mai	1968 6 juin	1968 4 juillet	1968 8 août	1968 5 septembre	1968 10 octobre
ACTIF								
Encaisse or	4.322	4.322	4.322	4.322	4.322	4.322	4.322	4.322
Disponibilités à vue à l'étranger	25.618	25.207	25.223	27.424	21.008	19.214	17.835	16.999
Avances au Fonds de Stabilisation des changes ¹	4.683	4.686	4.699	2.179	1.432	1.471	1.514	1.274
<i>Concours au Fonds Monétaire Interna-</i> <i>tional</i>	4.423	4.410	4.440	1.907	1.216	1.216	1.216	1.216
<i>Autres opérations</i>	260	276	259	272	216	255	298	58
Annuités de Prêt de la B.I.R.D. et de l'E.I.B.	1.380	1.335	1.335	1.335	1.290	1.290	1.290	1.290
Monnaies divisionnaires	7	28	28	16	20	27	17	20
Comptes courants postaux	1.194	1.174	1.277	1.435	1.597	2.105	1.084	1.355
Prêts à l'Etat ²	5.450	5.450	5.450	5.450	5.450	5.450	5.450	5.450
Avances à l'Etat ³	3.153	3.855	3.855	2.972	3.855	3.855	3.850	3.855
Portefeuille d'escompte	25.185	24.278	24.102	23.348	28.299	33.906	35.954	38.537
Mobilisation de créances sur la France								
Effets représentatifs de crédits à court terme :								
<i>Obligations cautionnées</i>	1.810	1.564	1.272	...	1.647	1.882	2.144	2.074
<i>Effets garantis par l'Office des céréa-</i> <i>les</i> ⁴	1.859	971	643	379	488	580	749	1.414
<i>Autres effets sur la France</i>	7.697	7.733	7.930	8.636	8.996	10.073	10.713	11.576
Effets de mobilisation de crédits à moyen terme :								
<i>Prêts spéciaux à la construction</i>	2.565	2.071	2.110	3.500	4.077	5.620	6.660	6.954
<i>Autres crédits à moyen terme</i>	2.249	2.034	2.073	2.647	3.227	4.865	4.656	4.965
Mobilisation de créances sur l'étranger								
<i>Effets représentatifs de crédits à</i> <i>court terme</i>	4.722	5.582	5.740	4.002	5.409	6.425	6.325	6.778
<i>Effets de mobilisation de créances à</i> <i>moyen terme</i>	4.283	4.323	4.334	4.184	4.455	4.461	4.707	4.776
Effets négociables achetés en France ⁵ ..	3.443	1.098	3.043	2.768	12.005	8.728	8.053	8.388
Avances à 30 jours sur effets publics ...	212	—	—	—	—	—	—	—
Avances sur titres	86	103	105	201	121	99	90	144
Effets en cours de recouvrement	1.638	1.044	968	8.158	1.126	888	853	1.133
Divers	1.815	1.682	1.612	4.400	2.228	3.127	3.716	4.971
Total ...	78.186	74.262	76.019	84.008	82.753	84.482	84.028	87.738

PASSIF

Engagements à vue :								
Billets au porteur en circulation	70.508	66.625	65.972	73.348	72.641	72.751	71.563	71.887
Comptes courants des établissements astreints à la constitution de réserves	3.606	3.825	6.321	3.252	4.393	4.464	4.614	5.981
Autres comptes créditeurs	1.761	1.540	1.553	3.604	3.041	3.378	3.591	4.126
<i>Compte courant du Trésor public</i>	1	1	1	...	1
<i>Comptes des banques, institutions et</i> <i>personnes étrangères</i>	246	184	158	1.361	1.423	1.930	2.291	2.769
<i>Autres comptes courants et de dépôts</i> <i>de fonds; dispositions et autres</i> <i>engagements à vue</i>	1.515	1.355	1.394	2.243	1.618	1.447	1.300	1.356
Capital de la Banque	250	250	250	250	250	250	250	250
Divers	2.061	2.022	1.923	3.554	2.428	3.639	4.010	5.494
Total ...	78.186	74.262	76.019	84.008	82.753	84.482	84.028	87.738

¹ Convention du 27 juin 1949.

² Convention du 29 octobre 1959 approuvée par la loi du 28 décembre 1959 et convention du 3 mai 1962 approuvée par la loi du 7 juin 1962.

³ Convention du 29 octobre 1959 approuvée par la loi du 28 décembre 1959.

⁴ Loi du 15 août 1966, décret du 29 juillet 1959 et loi du 19 mai 1941.

⁵ Décret du 17 juin 1938.

XX - 3. — BANK OF ENGLAND

(millions of £)

	1965 February 28	1966 February 28	1967 February 28	1968 February 28	1967 September 6	1968 September 4	1967 October 4	1968 October 9
--	---------------------	---------------------	---------------------	---------------------	---------------------	---------------------	-------------------	-------------------

ISSUE DEPARTMENT

Government Debt	11	11	11	11	11	11	11	11
Other Government Securities	2.638	2.788	2.888	3.038	3.038	3.188	2.988	3.138
Other Securities	1	1	1	1	1	1	1	1
Coin other than Gold Coin
Amount of Fiduciary Issue	2.650	2.800	2.900	3.050	3.050	3.200	3.000	3.150
Gold Coin and Bullion
Total ...	2.650	2.800	2.900	3.050	3.050	3.200	3.000	3.150

Notes Issued :

In Circulation	2.604	2.784	2.869	3.016	3.000	3.158	2.971	3.112
In Banking Department	46	16	31	34	50	42	29	38
Total ...	2.650	2.800	2.900	3.050	3.050	3.200	3.000	3.150

BANKING DEPARTMENT

Government Securities	233	380	458	526	439	507	411	547
Other Securities :								
Discounts and Advances	72	70	93	88	91	84	145	61
Securities	26	28	27	31	27	31	27	33
Notes	46	16	31	34	50	42	29	38
Coin	1	1	1	1	1	1	1	1
Total ...	378	495	610	680	608	665	613	680

Capital	15	15	15	15	15	15	15	15
Rest	4	4	4	4	4	4	4	3
Public Deposits	11	13	12	13	11	14	13	11
(including Exchequer, Savings Banks, Commissioners of National Debt, and Dividend Accounts)								
Special Deposits	—	97	201	218	207	221	208	220
Other Deposits :								
Bankers	262	272	268	302	260	275	263	299
Other Accounts	86	94	110	128	111	136	110	132
Total ...	378	495	610	680	608	665	613	680

XX - 4. — FEDERAL RESERVE BANKS ¹

(millions of \$)

	1964 December 31	1965 December 31	1966 December 31	1967 December 31	1967 September 6	1968 September 4	1967 October 4	1968 October 9
ASSETS								
Gold certificate account	15.075	13.436	12.674	11.481	12.513	10.026	12.509	10.026
Cash	146	129	298	360	336	321	356	310
Discounts and advances	186	137	173	141	139	445	138	288
Acceptances :								
Bought outright	59	75	69	75	62	52	54	54
Held under repurchase agreement	35	112	124	89	134	...
Federal agency obligations :								
Held under repurchase agreement	—	—	34	38	29
U.S. Government securities :								
Bought outright :								
Bills	6.044	9.100	11.803	15.975	13.927	18.863	14.500	18.425
Certificates	4.351
Notes	25.188	24.828	21.302	26.918	26.125	28.205	26.198	28.424
Bonds	5.274	6.550	6.199	6.087	6.555	5.728	6.621	5.757
Total bought outright ...	36.506	40.478	43.655	48.980	46.607	52.796	47.319	52.606
Held under repurchase agreement	538	290	627	132	425
Total U.S. Government securities ...	37.044	40.768	44.282	49.112	47.032	52.796	47.319	52.606
Total loans and securities	37.324	41.092	44.682	49.455	47.262	53.293	47.645	52.948
Cash items in process of collection	7.190	6.915	7.879	8.465	6.593	7.401	7.478	7.860
Bank premises	102	103	107	112	110	113	111	115
Other assets	552	977	1.418	2.153	1.390	1.696	1.449	2.045
Total assets ...	60.389	62.652	67.058	72.026	68.204	72.850	69.548	73.304
LIABILITIES								
Federal Reserve notes	34.659	37.074	39.339	41.642	40.031	42.738	39.874	42.807
Deposits :								
Member bank reserves	18.086	18.447	19.794	20.999	20.783	20.854	20.857	20.525
U.S. Treasurer - general account	820	668	416	1.123	111	1.041	525	1.295
Foreign	229	150	174	135	164	149	134	112
Other	321	355	588	663	457	448	478	481
Total deposits ...	19.456	19.620	20.972	22.920	21.515	22.492	21.994	22.413
Deferred availability cash items	4.584	4.667	5.369	5.972	5.025	5.743	6.047	6.182
Other liabilities and accrued dividends ...	642	189	238	296	267	394	279	386
Total liabilities ...	59.341	61.550	65.918	70.830	66.838	71.367	68.194	71.788
CAPITAL ACCOUNTS								
Capital paid in	524	551	570	598	588	618	589	621
Surplus	524	551	570	598	570	598	570	598
Other capital accounts	208	267	195	297
Total liabilities and capital accounts ...	60.389	62.652	67.058	72.026	68.204	72.850	69.548	73.304
Contingent liability on acceptances purchased for foreign correspondents	122	144	191	156	243	138	198	121

¹ Consolidated statement of condition of the twelve Federal Reserve Banks.

XX - 5. — DE NEDERLANDSCHE BANK
(miljoenen guldens)

	1964 31 december	1965 31 december	1966 31 december	1967 31 december	1967 4 september	1968 9 september	1967 9 oktober	1968 7 oktober
ACTIVA								
Goud	6.080	6.327	6.234	6.166	6.237	6.113	6.237	6.113
Vorderingen en geldswaardige papieren luidende in goud of in buitenlandse geldsoorten	1.435	1.096	1.119	2.023	1.289	820	1.357	869
Buitenlandse betaalmiddelen
Vorderingen op het buitenland luidende in guldens	31	44	53	50	90	273	101	264
Wissels, promessen, schatkistpapier en schuldbrieven in disconto	7	78	203	84	138	106	253
Wissels, schatkistpapier en schuldbrieven door de Bank gekocht (art. 15, onder 4° van de Bankwet 1948)	346	704	1.139	895	971	1.469	964	1.535
Voorschotten in rekening-courant (incl. beleningen)	16	157	234	283	260	295	381	290
Voorschotten aan de Staat (art. 20 van de Bankwet 1948)
Nederlandse munten	14	30	22	20	23	20	22	17
Belegging van kapitaal en reserves	173	164	162	183	191	229	191	229
Gebouwen en inventaris
Diverse rekeningen	17	15	20	24	19	12	23	13
Totaal ...	8.112	8.544	9.061	9.847	9.164	9.369	9.382	9.583
PASSIVA								
Bankbiljetten in omloop	6.927	7.682	8.245	8.558	8.313	8.361	8.133	8.419
Bankassignaties
Rekening-courantsaldo's in guldens van ingezetenen	853	525	437	873	475	588	874	745
's Rijks schatkist	665	394	326	775	423	530	797	690
Banken in Nederland	138	91	76	43	19	17	16	16
Andere ingezetenen	50	40	35	55	33	41	61	39
Rekening-courantsaldo's in guldens van niet-ingezetenen	79	64	56	57	56	49	51	47
Buitenlandse circulatiebanken en daar- mede gelijk te stellen instellingen ...	73	57	50	48	42	42	41	38
Andere niet-ingezetenen	6	7	6	9	14	7	10	9
Saldo's luidende in buitenlandse geld- soorten	14	13	13	13	15	9	13	8
Kapitaal	20	20	20	20	20	20	20	20
Reserves	165	163	171	209	171	209	171	209
Diverse rekeningen	54	77	119	117	114	133	120	135
Totaal ...	8.112	8.544	9.061	9.847	9.164	9.369	9.382	9.583
N. B. — Circulatie der door de Bank namens de Staat in het verkeer gebrachte munt- biljetten	65	71	72	34	41	26	38	25

XX - 6. — BANCA D'ITALIA

(miliardi di lire)

	1964 dicembre	1965 dicembre	1966 dicembre	1967 dicembre	1967 luglio	1968 luglio	1967 agosto	1968 agosto
Oro in cassa	1.000	1.502	1.509	1.500	1.504	1.686	1.500	1.706
Cassa ¹	22	24	35	44	36	36	39	37
Portafoglio ²	764	720	939	1.243	876	977	799	980
Effetti ricevuti per l'incasso
Anticipazioni ³	285	311	664	1.209	685	838	649	819
Prorogati pagamenti	51	93	95
Ufficio italiano dei cambi	2.069	1.982	2.129	2.474	2.271	2.267	2.434	2.364
Disponibilita in divisa all'estero	64	...	—	—	—	—	—	—
Titoli emessi o garantiti dallo Stato ⁴ ...	519	405	619	747	472	750	481	718
Immobili
Debitori diversi	305	211	241	365	262	380	267	377
Anticipazioni straordinarie al Tesoro	410	377	339	339	339	339	339	339
C/c servizio tesoreria	558	913	537	166	625	528	401	302
Servizi diversi per conto dello Stato	29	33	59	61	82	65	65	76
Spese	88	102	133	157	77	95	81	99
Totale attivo ...	6.164	6.673	7.299	8.305	7.229	7.961	7.055	7.817
Circolazione dei biglietti ⁵	3.914	4.283	4.595	5.126	4.447	4.843	4.312	4.747
Vaglia, assegni e debiti a vista ⁶	57	41	62	52	44	43	30	33
Conti correnti liberi	119	157	172	256	62	60	66	39
Conti correnti vincolati	1.459	1.738	1.933	2.162	2.174	3.327	2.151	2.328
Creditori diversi	517	340	391	537	410	578	400	555
C/c servizio tesoreria
Servizi diversi per conto dello Stato
Capitale
Fondo di riserva ordinario	6	7	8	9	8	9	8	9
Fondo di riserva straordinario	3	4	5	6	6	6	6	7
Rendite	89	103	133	157	78	95	82	99
Utile provvisorio del precedente esercizio .	—	—	—	—	—	—	—	—
Totale passivo e patrimonio ...	6.164	6.673	7.299	8.305	7.229	7.961	7.055	7.817
Depositanti di titoli e valori	4.918	4.991	6.338	7.340	6.325	7.122	6.172	7.018
1 Comprese monete di Stato	2	1	22	24	24	17	23	16
2 Compreso finanziamento ammassi e acquisto grano :								
— aziende di credito	363	387	414	441	429	459	430	462
— istituti speciali	279	293	314	335	320	339	318	335
3 Comprese anticipazioni a :								
— aziende di credito	282	308	661	1.208	624	832	645	812
— privati	2	1	1	1	1	4	1	4
4 Compresi BOT	242	107	108	153	17	102	37	81
5 Compresi biglietti presso il Tesoro	2	2	1	2	2	2	2	n.b.
6 Compresi vaglia e assegni	21	22	27	28	19	20	20	16

XX - 7. — DEUTSCHE BUNDESBANK

(Millionen DM)

	1964 31 Dezember	1965 31 Dezember	1966 31 Dezember	1967 31 Dezember	1967 7 September	1968 6 September	1967 6 Oktober	1968 7 Oktober
AKTIVA								
Gold	16.731	17.371	16.905	16.647	16.872	17.426	16.860	17.565
Guthaben bei ausländischen Banken und Geldmarktanlagen im Ausland	10.770	8.111	9.775	10.353	9.639	9.756	9.551	9.375
Sorten, Auslandswechsel und -schecks ...	563	892	1.084	1.953	1.713	2.711	1.829	2.890
Sonstige Geldanlagen im Ausland und Forderungen an das Ausland	—	—	—	1.000	500	2.700	1.000	3.200
Kredite an internationale Einrichtungen und Konsolidierungskredite	2.684	3.344	3.256	2.448	2.448	4.169	2.448	4.169
darunter : a) aus der Abwicklung der E.Z.U.	615	508	420	331	332	243	332	243
b) an Weltbank	1.343	1.446	1.446	1.447	1.446	1.644	1.446	1.644
c) an I.W.F.	720	1.390	1.390	670	670	2.282	670	2.282
Deutsche Scheidemünzen	116	130	166	200	227	237	223	221
Postcheckguthaben	377	409	425	418	216	194	198	190
Inlandswechsel	2.413	4.650	5.031	2.922	4.017	3.816	3.797	3.634
Schatzwechsel und unverzinsliche Schatz- anweisungen	307	345	711	...	273
Lombardforderungen	646	696	938	950	49	27	79	310
Kassenkredite	1.212	1.408	1.164	2.220	19	22	8	...
Wertpapiere	1.176	1.151	1.095	2.317	1.129	1.793	1.336	1.814
Ausgleichsforderungen und unverzinsliche Schuldverschreibung	6.081	7.617	7.804	6.438	6.786	6.492	6.554	6.542
Kredite an Bund für Beteiligung an inter- nationalen Einrichtungen	3.016	3.001	3.741	3.639	3.775	4.031	3.758	4.056
Forderungen an Bund wegen Forderungs- erwerb aus Nachkriegswirtschaftshilfe und Änderung der Währungsparität ...	2.953	2.285	2.462	1.534	2.051	1.286	2.051	1.286
Sonstige Aktiva	463	433	357	830	402	454	411	489
	49.508	51.843	54.914	53.869	50.116	55.114	50.103	55.741
PASSIVA								
Banknotenumlauf	27.692	29.455	30.770	31.574	29.516	31.029	29.791	30.766
Einlagen von	18.610	18.671	19.784	17.628	16.220	19.345	16.050	20.120
Kreditinstituten (einschliesslich Post- scheck- und Postsparkassenämter) ...	15.143	16.241	17.386	15.179	13.497	15.522	12.598	13.817
Öffentlichen Einlegern	3.215	2.165	2.109	2.115	2.467	3.547	3.177	6.022
Andere inländischen Einlegern	252	265	289	334	256	276	275	281
Verbindlichkeiten aus dem Auslandsge- schäft	308	452	552	643	377	405	314	406
Einlagen ausländischer Einleger	257	418	494	506	344	368	288	358
Sonstige	51	34	58	137	33	37	26	48
Rückstellungen	1.260	1.475	1.690	1.925	1.925	2.110	1.925	2.110
Grundkapital	290	290	290	290	290	290	290	290
Rücklagen	776	861	963	1.080	1.080	1.180	1.080	1.180
Sonstige Passiva	572	639	863	729	708	755	653	869
	49.508	51.843	54.914	53.869	50.116	55.114	50.103	55.741

XX - 8. — BANQUE NATIONALE SUISSE

(millions de francs suisses)

	1964 31 décembre	1965 31 décembre	1966 31 décembre	1967 31 décembre	1967 7 septembre	1968 6 septembre	1967 6 octobre	1968 7 octobre
ACTIF								
Encaisse or	11.794	13.164	12.297	13.370	12.296	11.377	12.292	11.371
Devises	1.679	853	2.060	1.987	1.424	1.257	1.318	1.106
Avoirs avec garantie de change auprès de banques d'émission étrangères	431	429	519	174	174	361	174	144
Portefeuille effets sur la Suisse	163	139	158	142	91	91	96	89
<i>Effets de change</i>	138	130	141	142	91	91	96	89
<i>Bons du Trésor de la Confédération suisse</i>	25	9	17
Avances sur nantissement	78	39	109	86	16	27	19	35
Bons du Trésor étrangers en FS	432	432	432	432	432	1.442	432	1.442
Titres	65	93	182	182	186	181	186	180
<i>pouvant servir de couverture</i>	1	2	...	9	6	17	6	17
<i>autres</i>	64	91	182	173	180	164	180	163
Correspondants :	92	81	97	87	52	30	52	42
<i>en Suisse</i>	75	66	82	72	17	11	15	25
<i>à l'étranger</i>	17	15	15	15	35	19	37	17
Autres postes de l'actif	29	33	68	59	76	84	73	94
Total ...	14.763	15.263	15.922	16.519	14.747	14.850	14.642	14.503
PASSIF								
Fonds propres	56	57	58	59	59	60	59	60
Billets en circulation	9.722	10.043	10.651	11.327	9.947	10.565	10.120	10.647
Engagements à vue	3.271	3.215	3.431	4.145	3.037	3.297	2.746	2.863
<i>Comptes de virements des banques, du commerce et de l'industrie</i>	2.908	3.005	2.982	3.811	2.512	2.824	2.464	2.389
<i>Autres engagements à vue</i>	363	210	449	334	525	473	282	474
Comptes de virements de banques tempo- rairement liés	1.035	1.035	1.035	—	690	—	690	—
Engagements à terme	433	602	389	550	600	375	600	375
Dépôts obligatoires selon l'arrêté fédéral du 13 mars 1964	3	20	2	—	—	—	—	—
Autres postes du passif	243	291	356	438	414	553	427	558
Total ...	14.763	15.263	15.922	16.519	14.747	14.850	14.642	14.503

XX - 9. — BANQUE DES REGLEMENTS INTERNATIONAUX, A BALE ¹

Situations en millions de francs or

[unités de 0,29032258... gramme d'or fin (art. 5 des statuts)]

Actif

	31 décembre 1966	31 décembre 1967	31 août 1967	31 août 1968	30 septembre 1967	30 septembre 1968
I. Or en lingots et monnayé	2.583	2.720	2.694	4.026	2.709	4.034
II. Espèces en caisse et avoirs bancaires à vue .	975	38	49	43	45	46
III. Bons du Trésor réescomptables	70	1.335	674	71	673	70
IV. Effets div. remobilis. sur dem.	75	72	75	63	74	61
V. Dépôts à terme et avances :	4.108	6.231	4.908	6.840	5.108	7.133
a) à 3 mois au maximum	3.282	5.755	3.949	6.566	3.954	4.158
b) à 3 mois au maximum (or)	3	—	—	—	—	—
c) de 3 à 6 mois	509	440	863	199	1.067	} 2.975
d) de 6 à 9 mois	113	21	32	13	70	
e) de 9 à 12 mois	123	15	64	62	17	
f) à plus d'un an	78	—	—	—	—	
VI. Autres effets et titres :	1.285	1.941	1.428	2.029	1.396	2.244
1. Or :						
a) à 3 mois au maximum	293	295	377	359	288	288
b) de 3 à 6 mois	10	20	13	23	20	} 118
c) de 6 à 9 mois	94	77	25	16	18	
d) de 9 à 12 mois	23	11	7	9	93	
e) à plus d'un an	—	—	—	—	—	
2. Monnaies :						
a) à 3 mois au maximum	639	1.345	727	1.530	716	1.766
b) de 3 à 6 mois	57	83	232	60	169	} 72
c) de 6 à 9 mois	61	53	13	8	9	
d) de 9 à 12 mois	69	34	6	...	52	
e) à plus d'un an	39	23	28	24	31	
VII. Actifs divers	2	1	1	12	1	19
<i>Total actif ...</i>	9.098	12.338	9.829	13.084	10.006	13.607

¹ Ne sont pas inclus dans la présente situation l'or sous dossier, les effets et autres titres détenus en garde pour le compte de Banques Centrales et d'autres déposants. N'y sont pas compris l'or sous dossier, les avoirs en banque, les effets et autres titres détenus par la Banque en sa qualité d'Agent de l'Organisation de Coopération et de Développement Economiques (Accord Monétaire Européen), de Tiers Convenu aux termes du contrat de nantissement conclu avec la Haute Autorité de la Communauté Européenne du Charbon et de l'Acier, ainsi que de Mandataire-trustee ou d'Agent financier d'emprunts internationaux.

XX - 9. — BANQUE DES REGLEMENTS INTERNATIONAUX, A BALE ¹

Situations en millions de francs or

[unités de 0,29032258... gramme d'or fin (art. 5 des statuts)]

Passif

	31 décembre 1966	31 décembre 1967	31 août 1967	31 août 1968	30 septembre 1967	30 septembre 1968
I. Capital :						
Actions libérées de 25 %	125	125	125	125	125	125
II. Réserves	26	45	45	75	45	75
1. Fonds de Réserve Légale	13	12	12	12	12	12
2. Fonds de Réserve Générale	13	23	23	38	23	38
3. Fonds Spécial de Réserve de Dividendes ...	—	10	10	10	10	10
4. Fonds de Réserve Libre	—	—	—	15	—	15
III. Dépôts (or) :	4.303	5.032	4.263	5.259	4.242	5.252
1. Banques centrales :						
a) à plus d'un an	34	—	—	—	—	} 138
b) de 9 à 12 mois	238	183	30	—	7	
c) de 6 à 9 mois	—	—	90	90	—	
d) de 3 à 6 mois	84	52	133	93	141	
e) à 3 mois au maximum	1.163	3.172	2.088	2.711	2.174	
f) à vue	2.254	995	1.434	1.789	1.432	
2. Autres déposants :						
a) à plus d'un an	—	—	—	—	—	} —
b) de 9 à 12 mois	100	17	—	—	—	
c) de 6 à 9 mois	90	—	—	—	—	
d) de 3 à 6 mois	86	55	28	—	31	
e) à 3 mois au maximum	86	375	138	114	152	
f) à vue	168	183	322	462	305	
IV. Dépôts (monnaies) :	4.056	6.228	4.513	6.685	4.707	7.160
1. Banques centrales :						
a) à plus d'un an	19	13	17	10	13	} 2.783
b) de 9 à 12 mois	52	47	10	46	89	
c) de 6 à 9 mois	105	89	2	16	—	
d) de 3 à 6 mois	325	377	326	377	310	
e) à 3 mois au maximum	3.177	5.273	3.421	5.575	3.465	
f) à vue	139	99	121	18	115	
2. Autres déposants :						
a) de 9 à 12 mois	—	8	—	—	—	} 27
b) de 6 à 9 mois	—	—	—	—	—	
c) de 3 à 6 mois	—	—	32	24	59	
d) à 3 mois au maximum	209	305	565	598	635	
e) à vue	30	17	19	21	21	
f) à vue	—	—	—	—	—	
V. Effets :	284	573	588	644	590	695
a) de 9 à 12 mois	—	—	—	—	—	} 524
b) de 6 à 9 mois	—	—	—	—	—	
c) de 3 à 6 mois	4	—	—	474	—	
d) à 3 mois au maximum	280	573	588	170	590	
VI. Divers	78	104	64	59	66	62
VII. Comptes de profits et pertes	10	—	—	—	—	—
VIII. Provision	216	231	231	237	231	238
<i>Total passif</i> ...	9.098	12.338	9.829	13.084	10.006	13.607

¹ Ne sont pas inclus dans la présente situation l'or sous dossier, les effets et autres titres détenus en garde pour le compte de Banques Centrales et d'autres déposants. N'y sont pas compris l'or sous dossier, les avoirs en banque, les effets et autres titres détenus par la Banque en sa qualité d'Agent de l'Organisation de Coopération et de Développement Economiques (Accord Monétaire Européen), de Tiers Convenu aux termes du contrat de nantissement conclu avec la Haute Autorité de la Communauté Européenne du Charbon et de l'Acier, ainsi que de Mandataire-trustee ou d'Agent financier d'emprunts internationaux.

VOORNAAMSTE GEBRUIKTE AFKORTINGEN.

	A.S.L.K.	Algemene Spaar- en Lijfrentekas.
B.I.B.		Bank voor Internationale Betalingen.
B.L.E.U.		Belgisch-Luxemburgse Economische Unie.
	B.P.C.	Bestuur der Postchecks.
	B.R.T.	Belgische Radio en Televisie.
	D.U.L.B.E.A.	Département d'Economie Appliquée de l'Université Libre de Bruxelles.
E.B.U.		Europese Betalingsunie.
E.E.G.		Europese Economische Gemeenschap.
E.G.K.S.		Europese Gemeenschap voor Kolen en Staal.
E.M.A.		Europees Monetair Akkoord.
O.E.S.O.		Organisatie voor Economische Samenwerking en Ontwikkeling.
	FABRIMETAL	Federatie van de Ondernemingen der Metaalverwerkende Nijverheid.
F.A.O.		Food and Agricultural Organization.
	FEBELTEX	Federatie der Belgische Textielnijverheid.
	H.W.I.	Herdiscontering- en Waarborginstituut.
I.A.B.		Internationaal Arbeidsbureau.
I.B.H.O.		Internationale Bank voor Herstel en Ontwikkeling.
I.M.F.		Internationaal Monetair Fonds.
	I.E.S.P.O.	Instituut voor Economisch, Sociaal en Politiek Onderzoek.
	M.E.Z.	Ministerie van Economische Zaken.
	N.B.B.	Nationale Bank van België.
	N.I.S.	Nationaal Instituut voor de Statistiek.
	N.K.B.K.	Nationale Kas voor Beroepskrediet.
	N.M.V.B.	Nationaal Maatschappij van Buurtspoorwegen.
	N.M.B.S.	Nationale Maatschappij der Belgische Spoorwegen.
	N.M.K.N.	Nationale Maatschappij voor Krediet aan de Nijverheid.
	N.M.W.V.	Nationale Maatschappij voor Watervoorziening.
O.V.N.		Organisatie der Verenigde Naties.
	R.L.W.	Regie der Luchtwegen.
	R.M.Z.	Rijksdienst voor Maatschappelijke Zekerheid.
	R.T.T.	Regie van Telegrafie en Telefonie.
	R.V.A.	Rijksdienst voor Arbeidsvoorziening.
	SABENA	Belgische Naamloze Vennootschap tot Exploitatie van het Luchtverkeer.
	Y.B.N.	Verbond der Belgische Nijverheid.
	Z.K.O.S.	Zelfstandige Kas voor Oorlogsschade.

CONVENTIONELE TEKENS.

—	het gegeven bestaat niet.
n.b.	niet beschikbaar.
pct.	procent.
e	voorlopig.
g	gerectificeerd cijfer.
(r)	raming.
...	nihil of te verwaarlozen hoeveelheid.

STATISTIEKEN

INHOUD

	Nummers van de tabellen		Nummers van de tabellen
I. — Bevolking en nationale rekeningen.			
1. Bevolking	I - 1	1. Algemene tabel	VIII - 1
2. Verdeling van het nationaal produkt over de produktiefactoren	I - 2	2. Uitvoer volgens de aard der produkten	VIII - 2
3. B.N.P. berekend door ontleding van de voortbrenging tegen marktprijzen	I - 3	3. Invoer volgens het gebruik der produkten	VIII - 3
4. Besteding van het nationaal produkt :		4. a) Indexcijfers van de gemiddelde waarden per eenheid	VIII - 4a
a) Ramingen in courante prijzen	I - 4a	b) Indexcijfers van het volume	VIII - 4b
b) In prijzen van 1963 indexcijfers	I - 4b	5. Geografische spreiding	VIII - 5
II. — Tewerkstelling en werkloosheid.			
1. Indexcijfers van de tewerkstelling in de nijverheid (arbeiders)	II - 1	VIII. — Buitenlandse handel van de B.L.E.U.	
2. Werkloosheid — Algemene gegevens	II - 2	1. Jaarcijfers	IX - 1
3. Werkloosheid — Daggemiddelden van het aantal gecontroleerde werklozen	II - 3	2. Saldi per kwartaal	IX - 2
III. — Landbouw en visserij.			
1. Landbouwproductie	III - 1	3. Ontvangsten en uitgaven per kwartaal en samengevoegde maandsaldi	IX - 3
2. Zeevisserij — Voornaamste vissoorten aangevoerd in de Belgische havens	III - 2	X. — Valutamarkt.	
IV. — Nijverheid.			
1. Algemene indexcijfers van de industriële produktie	IV - 1	1. Officiële wisselkoersen vastgesteld door de in Verrekeningskamer te Brussel vergaderde bankiers	X - 1
2. Indexcijfers van de industriële produktie (voornaamste sectoren)	IV - 2	2. Valuta's van de Lid-Statens van de E.M.A.	X - 2
3. Energie	IV - 3	XI. — Rijksfinanciën.	
4. Metaalproductie	IV - 4	1. Ontvangsten en uitgaven van de Schatkist voortvloeiend uit de begrotingsverrichtingen	XI - 1
5. Bouwnijverheid : jaarcijfers	IV - 5	2. Schatkistimpasse en financiering ervan	XI - 2
6. Bouwnijverheid : maandelijks cijfers	IV - 6	3. Nettofinancieringsbehoeften van de Staat en hun dekking	XI - 3
7. Vergelijkende evolutie van de industriële produktie der E.E.G.-landen	IV - 7	4. Belastingontvangsten (per begrotingsjaar)	XI - 4
V. — Diensten.			
1. Vervoer :		5. Indeling van de belastingontvangsten	XI - 5
a) Bedrijvigheid van de N.M.B.S., de N.M.V.B. en de Sabena	V - 1a	6. Belastingontvangsten zonder onderscheid van begrotingsjaar	XI - 6
b) Zeevaart	V - 1b	XII. — Vorderingen en schulden in de Belgische economie.	
c) Binnenscheepvaart	V - 1c	1. a) Uitstaande vorderingen en schulden op 31 december 1964	XII - 1a
2. Toerisme	V - 2	b) Uitstaande vorderingen en schulden op 31 december 1965	XII - 1b
3. Binnenlandse handel :		2. Bewegingen van de vorderingen en schulden in 1965	XII - 2
a) Verkoopindexcijfers	V - 3a	3. a) Uitstaande vorderingen en schulden op 31 december 1964 (totalen per sector)	XII - 3a
b) Verkoop op afbetaling	V - 3b	b) Uitstaande vorderingen en schulden op 31 december 1965 (totalen per sector)	XII - 3b
VI. — Inkomens.			
1. Bezoldigingen van de arbeiders	VI - 1	4. Bewegingen van de vorderingen en schulden in 1965 (totalen per sector)	XII - 4
2. Gemiddelde verdiende bruto-uurlonen in de nijverheid	VI - 2	XIII. — Geldscheppende instellingen.	
VII. — Prijzen en prijsindexcijfers.			
1. Groothandelsprijzen op de wereldmarkten	VII - 1	1. Gezamenlijke balansen van de geldscheppende instellingen	XIII - 1
2. Indexcijfers van de groothandelsprijzen op de wereldmarkten	VII - 2	2. De balansen van de Nationale Bank van België, de geldscheppende openbare instellingen en de depositobanken :	
3. Indexcijfers van de groothandelsprijzen in België ...	VII - 3	a) Nationale Bank van België (driemaandelijks en maandelijks cijfers)	XIII - 2a
a) Indexcijfers van de kleinhandelsprijzen in België ..	VII - 4a	b) Geldscheppende openbare instellingen	XIII - 2b
b) Prijsindexcijfers bij consumptie in België	VII - 4b	c) Depositobanken	XIII - 2c
VIII. — Buitenlandse handel van de B.L.E.U.			
1. Algemene tabel	VIII - 1	d) Totaal der geldscheppende instellingen	XIII - 2d
2. Uitvoer volgens de aard der produkten	VIII - 2	3. Oorzaken van de veranderingen in de geldhoeveelheid	XIII - 3
3. Invoer volgens het gebruik der produkten	VIII - 3	4. Geldhoeveelheid	XIII - 4
4. a) Indexcijfers van de gemiddelde waarden per eenheid	VIII - 4a	5. Goudvoorraad en nettodeviezenpositie van de geldscheppende instellingen	XIII - 5
b) Indexcijfers van het volume	VIII - 4b	6-7. Opgenomen bedragen van de discontokredieten, voorschotten en acceptkredieten bij hun oorsprong door de depositobanken aan de bedrijven en particulieren en aan het buitenland verleend :	
5. Geografische spreiding	VIII - 5	— Zichtbare economische bestemming	XIII - 6
IX. — Betalingsbalans van de B.L.E.U.			
1. Jaarcijfers	IX - 1	— Vorm en hondschap	XIII - 7
2. Saldi per kwartaal	IX - 2		
3. Ontvangsten en uitgaven per kwartaal en samengevoegde maandsaldi	IX - 3		
X. — Valutamarkt.			
1. Officiële wisselkoersen vastgesteld door de in Verrekeningskamer te Brussel vergaderde bankiers	X - 1		
2. Valuta's van de Lid-Statens van de E.M.A.	X - 2		
XI. — Rijksfinanciën.			
1. Ontvangsten en uitgaven van de Schatkist voortvloeiend uit de begrotingsverrichtingen	XI - 1		
2. Schatkistimpasse en financiering ervan	XI - 2		
3. Nettofinancieringsbehoeften van de Staat en hun dekking	XI - 3		
4. Belastingontvangsten (per begrotingsjaar)	XI - 4		
5. Indeling van de belastingontvangsten	XI - 5		
6. Belastingontvangsten zonder onderscheid van begrotingsjaar	XI - 6		
XII. — Vorderingen en schulden in de Belgische economie.			
1. a) Uitstaande vorderingen en schulden op 31 december 1964	XII - 1a		
b) Uitstaande vorderingen en schulden op 31 december 1965	XII - 1b		
2. Bewegingen van de vorderingen en schulden in 1965	XII - 2		
3. a) Uitstaande vorderingen en schulden op 31 december 1964 (totalen per sector)	XII - 3a		
b) Uitstaande vorderingen en schulden op 31 december 1965 (totalen per sector)	XII - 3b		
4. Bewegingen van de vorderingen en schulden in 1965 (totalen per sector)	XII - 4		
XIII. — Geldscheppende instellingen.			
1. Gezamenlijke balansen van de geldscheppende instellingen	XIII - 1		
2. De balansen van de Nationale Bank van België, de geldscheppende openbare instellingen en de depositobanken :			
a) Nationale Bank van België (driemaandelijks en maandelijks cijfers)	XIII - 2a		
b) Geldscheppende openbare instellingen	XIII - 2b		
c) Depositobanken	XIII - 2c		
d) Totaal der geldscheppende instellingen	XIII - 2d		
3. Oorzaken van de veranderingen in de geldhoeveelheid	XIII - 3		
4. Geldhoeveelheid	XIII - 4		
5. Goudvoorraad en nettodeviezenpositie van de geldscheppende instellingen	XIII - 5		
6-7. Opgenomen bedragen van de discontokredieten, voorschotten en acceptkredieten bij hun oorsprong door de depositobanken aan de bedrijven en particulieren en aan het buitenland verleend :			
— Zichtbare economische bestemming	XIII - 6		
— Vorm en hondschap	XIII - 7		

Nummers
van de tabellen

Nummers
van de tabellen

- 8. Discontokrediet, voorschotten en acceptkredieten aan de bedrijven en particulieren en aan het buitenland, ondergebracht bij de Nationale Bank van België **XIII - 8**
- 9. Opgenomen bedragen van de discontokredieten, voorschotten en acceptkredieten, bij hun oorsprong door de geldscheppende instellingen verleend aan de bedrijven en particulieren en aan het buitenland **XIII - 9**
- 10. Balansen van de Nationale Bank van België **XIII - 10**
Weekstaten van de Nationale Bank van België ... **XIII - 10**
- 11. Verrichtingen in postrekening **XIII - 11**
- 12. Algemene staat der banken **XIII - 12**
- 13. Gezamenlijke betalingen door middel van direct opeisbare bankdeposito's in Belgische franken en van tegoeden in postrekening **XIII - 13**

XIV. — Niet-geldscheppende financiële instellingen.

- 4. Voornaamste activa en passiva van het Rentenfonds **XIV - 4**
- 5. Algemene Spaar- en Lijfrentekas :
 - a) Beweging van de inlagen **XIV - 5a**
 - b) Voornaamste posten uit de balansen van de Spaarkas **XIV - 5b**
 - c) Voornaamste posten uit de balansen van de Lijfrentekas **XIV - 5c**
 - d) Voornaamste posten uit de balansen van de Levensverzekeringkas **XIV - 5d**
- 6. Particuliere spaarkassen **XIV - 6**
- 7. Nationale Maatschappij voor Krediet aan de Nijverheid **XIV - 7**
- 8. Gemeentekrediet van België **XIV - 8**
- 9. Levensverzekeringsmaatschappijen **XIV - 9**
- 10. Hypotheekinschrijvingen **XIV - 10**

XV. — Voornaamste vormen van de besparingen van particulieren en ondernemingen beschikbaar in de Belgische volkshuishouding **XV**

XVI. — Emissies en schulden van de overheidssector.

- 1. Emissies in Belgische franken op lange en halflange termijn **XVI - 1**
- 2. Voornaamste emissies op lange en halflange termijn **XVI - 2**
- 3. Staatsschuld **XVI - 3**
- 4. Indeling van de schulden in Belgische franken op lange en halflange termijn **XVI - 4**

XVII. — Effecten van de particuliere sector.

- 1. Evolutie van de omzet, de noteringen en het rendement van de beurswaarden **XVII - 1**
- 2. Rendement van de vennootschappen op aandelen — jaarcijfers **XVII - 2**
- 3. Rendement van de vennootschappen op aandelen — cumulatieve maandelijkse cijfers **XVII - 3**
- 4. Uitgifte van de vennootschappen — jaarcijfers ... **XVII - 4**
- 5. Uitgifte van de vennootschappen — maandelijkse cijfers **XVII - 5**

XVIII. — Geldmarkt.

- 1. Markt van het daggeld en van het geld op zeer korte termijn **XVIII - 1**
- 2. Houderschap van het door de depositobanken gediscconteerde handelspapier en van de bankaccepten ... **XVIII - 2**
- 3. Bedrijvigheid van de verrekeningskamers **XVIII - 3**

XIX. — Disconto-, rente- en rendementspercentages.

- 1. Disconto- en rentetarief van de Nationale Bank van België **XIX - 1**
- 2. Daggeldrente **XIX - 2**
- 3. Rentevoet van de schatkistcertificaten en van de certificaten van het Rentenfonds **XIX - 3**
- 4. Rentetarief voor deposito's in Belgische franken bij de banken **XIX - 4**
- 5. Rentetarieven door de Algemene Spaar- en Lijfrentekas toegepast op gewone spaarboekjes **XIX - 5**
- 6. Rendement van de vast rentende waarden op de Beurs te Brussel **XIX - 6**

XX. — Buitenlandse circulatiebanken.

- 1. Discontovoet **XX - 1**
- 2. Banque de France (oude en nieuwe voorstelling) ... **XX - 2**
- 3. Bank of England **XX - 3**
- 4. Federal Reserve Banks **XX - 4**
- 5. De Nederlandsche Bank **XX - 5**
- 6. Banca d'Italia **XX - 6**
- 7. Deutsche Bundesbank **XX - 7**
- 8. Banque Nationale Suisse **XX - 8**
- 9. Banque des Règlements Internationaux **XX - 9**

Voornaamste gebruikte afkortingen.

Grafieken.

- I - 4. — B.N.P. berekend door ontleding van de bestedingen
- II - 3. — Daggemiddelden van het aantal gecontroleerde werklozen.
- IV - 0. — Resultaten der conjunctuurenquêtes.
- IV - 2. — Indexcijfers van de industriële produktie.
- IV - 7. — Vergelijkende evolutie van de industriële produktie der E.E.G.-landen.
- VI - 1. — Bezoldigingen van de arbeiders — Indexcijfers van de gemiddelde brutoverdienste per gewerkt uur.
- VII - 3. — Indexcijfers van de groothandelsprijzen in België.
- VII - 4. — Indexcijfers van de kleinhandelsprijzen en van de prijzen bij consumptie in België
- VIII - — Buitenlandse handel van de B.L.E.U.
- XI - 6. — Belastingontvangsten zonder onderscheid van begrotingsjaar.
- XIII - 3. — Geldhoeveelheid en quasi monetaire liquiditeiten.
- XIII - 13. — Gezamenlijke betalingen door middel van direct opeisbare bankdeposito's in Belgische franken en van tegoeden in postrekening. — Verhouding van de omzet tot de hoeveelheid.
- XIV - 5a. — Algemene Spaar- en Lijfrentekas — Beweging van de inlagen.
- XVII - 1. — Indexcijfers van de aandelennoteringen op de contantmarkt.

Abonnementsprijs per jaargang	{ België. F 250. } Buitenland. F 300.
Prijs van een afzonderlijk nummer	{ België. F 25. } Buitenland. F 30.

De betaling moet vooraf geschieden door overmaking op postgironummer 500 der Nationale Bank van België, of op de in haar boeken geopende rekening-courant onder de rubriek « Tijdschrift voor Documentatie en Voorlichting ».

De abonneuten worden verzocht op te geven welke uitgave zij wensen te ontvangen : de Nederlandse of de Franse.



DRUKKERIJ
DER NATIONALE BANK VAN BELGIË
HOOFDINGENIEUR VAN DE DRUKKERIJ
CH. AUSSEMS
NATIËNSQUARE 17, BRUSSEL 5