

Dit tijdschrift wordt als objectieve documentatie uitgegeven.

De artikels geven de opvatting van de schrijvers weer, onafhankelijk van de mening der Bank.

**INHOUD** : Prognose en planning in de markteconomie, door Prof. Dr. W. Krelle — De begrotingen van 1968 en 1969 (vervolg) — Literatuur in verband met de economische en financiële problemen van België — Economische wetgeving — Statistieken.

## PROGNOSE EN PLANNING IN DE MARKTECONOMIE

door Prof. Dr. W. KRELLE,

*Directeur van het Institut für Gesellschafts-  
und Wirtschaftswissenschaften aan de Universiteit te Bonn.*

### I. MARKTECONOMIE EN PLANNING.

#### 1. Het « laissez-faire »-liberalisme.

De moderne markteconomie is, gesteund op de ideeën van de klassieke, liberale economen, ontstaan in de strijd tegen het mercantilisme van het min of meer verlichte Absolutisme. De talrijke, door de Staat opgelegde beperkingen van het particuliere initiatief en zelfbeschikingsrecht, hoe goed bedoeld ook, deden zich voor als evenveel hindernissen op de weg van 's lands economische ontwikkeling. Vrije prijsvorming, vrij economisch verkeer binnen de grenzen en over de grenzen, strijd tegen de monopolistische handelsbeperkingen, dat was het bezielende ordewoord van de klassieke economen.

Luisteren we even naar *Adam Smith* (1723-1790) <sup>(1)</sup> :

« De Europese economische politiek geeft aanleiding tot een zeer belangrijke ongelijk-

heid in de gezamenlijke voor- en nadelen van de verschillende aanwendingswijzen van arbeid en kapitaal, door, in enkele aanwendungen, de concurrentie tot een kleiner aantal individuen te beperken dan die welke anders bereid zouden zijn eraan deel te nemen... Doordat het de vrije circulatie van arbeid en kapitaal zowel van de ene aanwending tot de andere, en van de ene plaats tot de andere, belemmert, geeft het economisch beleid aanleiding tot een zeer schadelijke ongelijkheid... ».

In het gehele deel IV van het werk van Smith wordt deze grondgedachte verder uitgewerkt; het is een pamflet tegen het mercantilisme.

Bereemd geworden is het aan de handelaar Legendre toegeschreven woord : « laissez-nous faire », dat hij als antwoord zou hebben gegeven op de vraag van Colbert (1619-1683) hoe de Staat de handelaars het best zou kunnen helpen. De uitspraak wordt in verschillende vormen weergegeven, o.m. « laissez-faire, laissez-passer, le monde va de lui-même », en heeft aan de gehele economische richting de naam gegeven van « laissez-faire »-liberalisme.

<sup>(1)</sup> Zie A. Smith, *An Inquiry into the Nature and Causes of the Wealth of Nations*, deel I, Londen, 1930, blz. 120 en 136.

In de grond gaat het evenwel om het goede oude kapitalisme; deze term heeft sedert het verschijnen van « Het Kapitaal » van Marx vooral op het vasteland evenwel een slechte faam en wordt derhalve graag vermeden.

Walras (1834-1919) <sup>(1)</sup> en Pareto (1848-1923) <sup>(2)</sup> hebben met hun beroemde micro-economische evenwichtssystemen later de theoretische grondslag gelegd voor een stelsel van vrije markteconomie. Zij konden aantonen dat een dergelijk systeem, onder bepaalde voorwaarden, optimaliteitseigenschappen bezit, waardoor het de andere systemen overtreft.

Deze voorwaarden zijn inzonderheid :

1) volledige mededinging op alle markten (ook de arbeidsmarkten), zodat ieder economisch subject de marktprijzen als gegeven aanvaardt moet;

2) stationaire economie, dus geen technische vooruitgang, geen bevolkingsaan-groei en geen kapitaalophoping;

3) een geproduceerd goed (bijv. goud) doet dienst als geld;

4) de maatschappij aanvaardt de historisch gegroeide vermogensverdeling en de inkomensverdeling die daaruit bij prijsvorming onder vrije-concurrentievoorwaarden voortvloeit.

Onder deze en enige andere meer technische voorwaarden (concave nuts- en produktiefuncties e.a) kan nu worden aangetoond dat bij maximering van het nut der gezinnen en van de winst der ondernemingen de vrije prijsvorming naar een optimale toestand leidt in de zin die Pareto eraan geeft, en derhalve eveneens naar een, in zeker opzicht, macro-economisch optimale toestand. Elke verandering van deze toestand, zij het door een verandering van het produktieprogramma of van de prijzen, leidt tot een verslechtering bij ten minste één economisch subject, terwijl, bij deze toestand, alle economische subjecten hun nutsmaximum bereiken in de hypothese van de gegeven aanvangsuitrusting met kapitaal en arbeidskracht en de voor iedere persoon gegeven, uit het gezamenlijke aanbod en de gezamenlijke vraag voortvloeiende prijzen.

<sup>(1)</sup> Zie L. Walras, *Éléments d'économie politique pure*, Lausanne, 1874-1877; *Théorie mathématique de la richesse sociale*, Lausanne, 1883, en andere werken.

<sup>(2)</sup> Zie V. Pareto, *Cours d'économie politique*, Lausanne, 1896-1897; *Manuel d'économie politique*, 2<sup>e</sup> uitgave, Parijs, 1927.

Juist dat beantwoordt — volgens de vierde voorwaarde — dan ook aan de sociale voorkeur.

Helaas bleek spoedig dat dit mooie beeld van sociale en economische harmonie, die bij niet-inmenging van de Staat vanzelf zou ontstaan, een illusie was. Het fenomeen van de marktmacht op de arbeids- en produktenmarkten bewees dat de eerste voorwaarde van de volledige concurrentie niet vervuld was. De monopolist kon de prijzen in zijn voordeel veranderen, de grote firma's slorpten de kleine op, de afzonderlijke werknemer stond tegenover een overmachtige werkgever. Ook van een stationaire economie kon geen sprake zijn. De uitvinding van nieuwe produkten en de verbeteringen van de produktietechniek volgden elkaar snel op, hele economische sectoren verdwenen en nieuwe ontstonden, de bevolking groeide en trok naar de zwaartepunten van de industrialisering en naar de nieuwe, lege continenten, en het kapitaal werd doorlopend opgehoopt. Conjunctuurschommelingen bleken een storende uitwerking te hebben. Ook de tweede voorwaarde was aldus niet vervuld. De met het bestaan van biljetten en giraal geld verbonden veranderlijkheid van de geldvoorziening bracht de derde voorwaarde in het gedrang. Tenslotte aanvaardde een groter en politiek steeds belangrijker wordend deel van de bevolking de traditionele vermogens- en de daaruit voortvloeiende inkomensverdeling niet meer als een door God gewilde natuurwet, zodat ook de vierde voorwaarde verviel. Het model beantwoordde niet voldoende aan de economische werkelijkheid zodat ook de gevolgtrekkingen niet meer geldig waren. De economische werkelijkheid van de vrije markteconomie werd slechts door een kleine minderheid van tijdgenoten als optimaal beschouwd : de ellende van de arbeiders, de zich steeds herhalende economische crisissen, de vernietiging van kleine economische entiteiten door enkele grote en hun verrijking zonder scrupules stelden het kapitalistische stelsel in een heel ander daglicht.

## 2. Het neoliberalisme.

Natuurlijk waren velen het eens om het « laissez-faire »-liberalisme af te wijzen; de meningen over wat men in de plaats zou stellen stonden evenwel diametraal tegenover elkaar. Aan de ene kant stond de meer romantische, conservatieve, nationale en antiklas-

sieke groep economen, die het heil zagen in beperkte en bewuste staatstussenkomsten van geval tot geval; bijv. *Adam Miller* (1779-1829), *Friedrich List* (1789-1846), later de Duitse historische school, vooral *Gustav Schmoller* (1838-1917). Aan de andere kant stonden de verschillende socialistische, communistische, anarchistische groepen, alsmede voorstanders van een geleide economie, die veel radicalere veranderingen, hetzij van het eigendomsregime, hetzij van de economische organisatie, voor noodzakelijk hielden; vermelding verdienen slechts *Saint-Simon* (1760-1825), *Proudhon* (1809-1865), *Lassalle* (1825-1864), *Marx* (1818-1883), *Engels* (1820-1895). Deze verscheidenheid van meningen in de XIX<sup>e</sup> eeuw wordt thans in de XX<sup>e</sup> eeuw — met enige schakeringen natuurlijk — teruggevonden in de realiteit van de splitsing tussen de sociale stelsels van Oost en West. De huidige markteconomie is in elk geval niet meer het ruwe kapitalisme van de XIX<sup>e</sup> eeuw, maar ook het communisme in Sovjetrusland en China is nog nauwelijks dat wat zijn geestelijke vaders zich in de XIX<sup>e</sup> eeuw van het communisme hadden voorgesteld.

Wij behandelen hier slechts het tegenwoordige stelsel van de markteconomie. Overal ter wereld is de Staat als ordenende en regulerende macht wezenlijk erbij betrokken. Er bestaat geen « staatsvrije economie » meer, het « laissez-faire »-liberalisme is dood. In zijn plaats is, in de meeste Westerse landen, een ordening gekomen, waarvan de geestelijke achtergrond (in zijn ideale vorm althans) in Duitsland meestal *Ordo Liberalismus* of neoliberalisme wordt genoemd. De grondgedachte werd het duidelijkst verwoord door *Walter Eucken* (1891-1950) <sup>(1)</sup>; daarna werd zij evenwel door een groep liberale economen meestal in artikelen in het tijdschrift « *Ordo* » in bijzonderheden uiteengezet en verder ontwikkeld. Dit tijdschrift dat, naar het centrale begrip van deze leer, de « economische ordening » genaamd is, heeft de gehele richting haar naam gegeven.

Het neoliberalisme moet worden beschouwd als een poging om de grenzen van de staatsbedrijvigheid op grond van de theoretische overwegingen van *Walras* en *Pareto* opnieuw

vast te leggen. Hierbij wordt de oud-liberale grondgedachte t.a.v. de niet-inmenging van de Staat zoveel mogelijk gehandhaafd, maar tevens wordt rekening gehouden met de negatieve ervaringen van de kapitalistische economie in de XIX<sup>e</sup> eeuw. Volgens deze opvatting moet de Staat zorgen voor een bestel waarin het economisch leven vrij kan verlopen. Of, anders uitgedrukt, de Staat moet de algemene spelregels vastleggen, waarnaar zich dan alle staatsburgers in het economisch verkeer te gedragen hebben. Binnen deze regels is dan elk individu vrij in zijn economische beslissingen. Het economische bestel, dat aldus tot stand moet komen, is in feite dat van de volledige concurrentie. Men vreest (en meestal terecht) dat de vrije economische activiteit tot kartels, concerns en monopolies en daarmee tot een uitbuiting van de zwakken door de sterken zou leiden. De Staat moet de volledige concurrentie, die een voorwaarde is voor een op een bepaalde wijze gedefinieerde optimale vorm van de resultaten van een markteconomie (de eerste voorwaarde in het vorige hoofdstuk), door zijn wetgeving afdwingen, maar dan ieder, in het raam van dit bestel, zijn volledige economische vrijheid laten.

Hierover zijn alle « *Ordo* »-liberalen het eens. Daarentegen bestaan er verscheidene opvattingen, in hoever men, door overheidsmaatregelen, aan de overige optimaliteitsvoorwaarde (2 tot 4 in het vorige hoofdstuk) zal trachten te voldoen. *Jacques Rueff* wil bijv. de oude gouden standaard opnieuw invoeren; de meeste neoliberalen willen evenwel het tegenwoordige geldstelsel behouden en pleiten slechts voor een verregaande oriëntering van het beleid van de centrale bank naar het prijspeil: het prijspeil moet door bewuste maatregelen van het geldbeleid zo goed mogelijk gestabiliseerd worden. Aldus zou de derde voorwaarde van het vorige hoofdstuk (in een gewijzigde vorm) vervuld zijn.

Nog geen enkele voorstander van deze richting heeft uitdrukkelijk aanbevolen de stationaire economie (volgens de tweede voorwaarde van het vorige hoofdstuk) kunstmatig tot stand te brengen. Voor de meesten onder hen is een eigenlijk overheidsbeleid tot bevordering van de groei evenwel verdacht; zij geven de voorkeur aan een stationaire toestand of, in ieder geval, aan een kleine groei, die het traditionele bedrijfsleven van de kleine landbouw

<sup>(1)</sup> Zie W. Eucken, *Die Grundlagen der Nationalökonomie*, Jena, 1<sup>e</sup> uitgave, juni 1940; *Grundsätze der Wirtschaftspolitik*, Tübingen, 1952.

en het ambacht intact laat, boven een koortsachtige door de grote industrie gedragen groei. Röpke drukt het zo uit <sup>(1)</sup> : « De morele krachten van de maatschappij mogen niet in de stoomketel van de groei verhit worden ». Hier komt de romantische, conservatieve onderstroom van deze richting opnieuw aan de oppervlakte.

In hoever de gevolgen van het niet-stationaire karakter van de economie moeten worden opgevangen, is eveneens niet helemaal duidelijk. Alle neoliberalen zijn voorzeker voorstander van een anticyclische geldpolitiek van de centrale bank, en vaak ook van de Staat, om de conjunctuurschommelingen af te remmen. Zij zijn het niet eens over de vraag in hoever de vooral voor de arbeiders harde kanten van een dynamische economie door de sociale politiek van de Staat moeten worden verzacht. Velen onder hen zijn tegenstander van de « welvaartstaat » en willen de persoonlijke voorzorg bij voorkeur aan iedere enkeling overlaten en bijgevolg de sociale verzekering ontmantelen of toch op een bepaald niveau blokkeren. Even vijandig staat het neoliberalisme tegenover de staatssubsidiëring van afzonderlijke firma's of gehele economische sectoren. De Staat mag ten hoogste een beperkte hulp in geval van nood verlenen, maar niet in het economische gebeuren zelf ingrijpen; dat is de grondgedachte.

Wat de kwestie van de vermogensverdeling betreft (vierde voorwaarde van het vorige hoofdstuk) staat het neoliberalisme op het standpunt dat, na uitschakeling van de kartels, trusts en monopolies, er geen aanleiding bestaat om aan de vermogensverdeling die door de markteconomie ontstaan is of ontstaat, iets te veranderen. Ze is nu eenmaal door de markt bepaald, wat zoveel betekent als optimaal voor de economie in haar geheel beschouwd. Plan- nen inzake deelneming van de arbeiders in de winst, « investeringsloon » of een massieve aanmoediging door de Staat van het sparen bij de laagste inkomenscategorieën lijken de meeste neoliberalen reeds als een inmenging van de Staat in het onaantastbare, autonome gebied van de economie.

Het is duidelijk dat dit concept van het Ordo-liberalisme een aanzienlijke vooruitgang betekent tegenover het « laissez-faire »-libe-

ralisme, in die zin dat de levensomstandigheden van de meeste burgers, om een uitdrukking van *Alexander Rüstow* te gebruiken, beter zijn en dat het gemiddelde nationale produkt in een aan een conjunctuurbeleid onderworpen markteconomie hoger is dan in een overgeërfde en aan zichzelf overgelaten economie. Een macro-economische planning past in dit concept echter evenmin als bij de « laissez-faire »-economie. Om prijzen, produkten, werkgelegenheid, lonen en winsten in de afzonderlijke sectoren en in de gezamenlijke economie moet de Staat zich niet bekommeren zodra de « juiste ordening » (in de bovengenoemde betekenis) gevestigd is. Hoe ze zich ontwikkelen, kan en moet men niet vooraf weten. Wat in het economische vlak gebeurt zal men immers zien wanneer het gebeurd is en omdat juist die gebeurtenissen volgens de vrije wil van de deelnemers geschieden, zijn ze optimaal en niemand kan zich daarover beklagen. Planning heeft alleen zin voor het afzonderlijke bedrijf, voor de gezamenlijke volkshuishouding is zij of wel overtoellig (wanneer ze niet bindend is) of schadelijk (wanneer gepoogd wordt de geplande ontwikkeling tegenover die van de vrije krachten van de markt door te zetten). Men zal zich het rede-duel herinneren tussen de toenmalige Duitse minister van Economische Zaken Erhard en de toenmalige voorzitter van de E.E.G.-Commissie Hallstein in het Europese Parlement te Straatsburg in november 1962, waarin L. Erhard alle voorstellen van de E.E.G.-Commissie voor een kaderplan op halflange termijn voor de E.E.G.-landen, als « dirigisme » en « planeconomie » scherp van de hand wees <sup>(1)</sup>.

Zover de neoliberale « filosofie ». Ze was onbetwistbaar, vooral in de Duitse Bondsrepubliek in het Erhard-tijdvak, zeer populair en heeft het economische beleid van de Bondsregering in deze periode bijna volledig bepaald. De successen spraken aanvankelijk — in vergelijking met de verdorven oorlogs- en bezettingseconomie in Duitsland tot 1949 — en in vergelijking met andere landen met een grotere staatsinmenging, sterk in het voordeel van dit

<sup>(1)</sup> Zie W. Röpke, *Jenseits von Angebot und Nachfrage*, Erlenbach, Zurich en Stuttgart, 1958, blz. 308.

<sup>(1)</sup> Natuurlijk bestaan er tal van pamfletten, krantenartikelen en andere publikaties, die alle een « plan » als onverenigbaar met de markteconomie en de vrijheid van de hand wijzen. Karakteristiek daarvoor is bijv. de titel van het boek van K. Albrecht, *Planifikateure beim Werk*, Düsseldorf/Wenen, 1964, dat (wegens de overeenstemming met « Saboteure » en gelijkaardige termen) de discriminering van elke planningsactiviteit reeds in de titel aantoonst.

concept. Na enige tijd kwamen evenwel zwakheden aan het licht : gewettigde gemeenschapsopgaven op halflange en lange termijn zoals het onderwijs, het fundamenteel en toegepast wetenschappelijk onderzoek, het verkeerswezen, schoten te kort; gewichtige, plotselinge structuurveranderingen (bijv. op het gebied van de energie en de landbouw) kon men, om politieke en sociale redenen, toch niet eenvoudig aan de markteconomie overlaten, en voor een economisch rationele, door de Staat geleide bedrijvigheid, ontbrak het intellectuele en administratieve apparaat; het belasting- en uitgavenbeleid van de Staat heeft, zoals het beleid van de centrale bank, een verstrekkende invloed op het verloop van de economie en men ziet niet in waarom men deze middelen niet zou aanwenden om de economische ontwikkeling bewust te beïnvloeden; groei, conjunctuur, vermogens- en inkomensverdeling werden door de openbare mening niet aanvaard als optimaal of als niet te beïnvloeden natuurverschijnselen, maar terecht beschouwd als te beïnvloeden resultaten van overheids- en particuliere beslissingen. Ook werd de regering voor de economische ontwikkeling verantwoordelijk gesteld en zij kon zich niet uit de slag trekken met te zeggen dat het economisch verloop haar niet aangaat zodra zij maar voor « de orde » heeft gezorgd. De mens wil juist ook op economisch gebied zijn lot zoveel mogelijk zelf bepalen en het niet aan ongecontroleerde, naamloze krachten overlaten. Zo komt het dat de liberale opvatting thans meer en meer wordt verlaten; men is op weg naar een nieuwe vorm van economie.

### 3. De geplande markteconomie.

Zo zou ik de zich ontwikkelende, maar nog nergens verwezenlijkte nieuwe vorm van economie willen noemen. De theoretische grondslag ervan werd vooral door *Tinbergen* (1) gelegd; de ontwikkeling van de nationale rekeningen (2), van de programmeringstechnieken (3) en van de input-outputanalyse van Léontief (4) zijn belangrijke hulpmiddelen. Het deel « Planung ohne Planwirtschaft » van de List-Gesellschaft (5) geeft aan welk punt

de discussie over de geplande markteconomie vier jaar geleden had bereikt. Intussen werd aan deze problemen verder gewerkt. In de volgende hoofdstukken wordt daarover uitgeweid.

De grondgedachte van een « geplande markteconomie » kan zowat als volgt worden geschetst. Een samenleving zal wensen dat alle economische beslissingen, of zij nu uitgaan van de overheid of van particuliere economische subjecten, zó worden genomen dat de, naar haar mening, in de gegeven voorwaarden best mogelijke ontwikkeling wordt bereikt. De samenleving treedt op via haar grondwettig gekozen lichamen; deze beslissen erover of een toestand of een ontwikkeling *A* dient te worden beschouwd als beter, even goed of slechter dan een andere toestand of een andere ontwikkeling *B*. Wij nemen aan dat zulke voorkeursbeslissingen logisch zijn, d.w.z. dat, ingeval *A* als beter dan *B* wordt beschouwd, en *B* als zijnde beter dan *C*, *A* ook als beter dan *C* wordt aangezien. Wanneer men ook kan uitdrukken hoeveel een toestand of een ontwikkeling *A* beter is dan een toestand of een ontwikkeling *B*, dan zegt men dat er een *sociale-voorkeursfunctie* bestaat. In het eenvoudigste geval is zij ongeveer identiek met het geactualiseerde gezamenlijke toekomstige verbruik, waarbij wordt aangenomen dat de actualisatievoet groter is dan het groeipercentage van het verbruik. Toch zal de sociale-voorkeursfunctie in de regel veel meer variabelen bevatten, zoals peil en groeitempo van de produktie, prijsniveau, werkgelegenheid, lonen, winsten, inkomensverdeling, verbruik, investering, uitvoer, invoer, betalingsbalans van de gezamenlijke economie, de regionale en sectoriële

*des Wirtschaftskreislaufes*, 12<sup>e</sup> uitgave, Tübingen, 1966; A. Stobbe, *Volkswirtschaftliches Rechnungswesen*, Berlijn, Heidelberg, New York, 1966; J. Marchal, *Comptabilité nationale française*, Parijs, 1959; W. Krelle, *Volkswirtschaftliche Gesamtrechnung*, 2<sup>e</sup> uitgave, Berlijn, 1967.

(3) Uit de overvloedige literatuur zij vermeld : G.B. Dantzig, *Lineare Programmierung und Erweiterung*, Berlijn, Heidelberg, New York, 1966; Künzi en W. Krelle, *Nichtlineare Programmierung*, Berlijn, Göttingen, Heidelberg, 1962. De economische toepassing vindt men, bijv., bij R. Dorfmann. P.A. Samuelson, R.M. Solow, *Linear Programming and Economic Analysis*, New York, 1958.

(4) Zie in de eerste plaats W. Léontief, *The Structure of the American Economy, 1919-1939*, New York, 1951; W. Léontief e.a., *Studies in the Structure of the American Economy*, New York, 1955, M. Hatanaka, *The Workability of Input-Output Analysis*, Lüdwigshafen a/Rhein, 1960.

(5) Plitzko (uitgever), *Planung ohne Planwirtschaft*. Frankfurter Gespräch der List-Gesellschaft, 7-9. juni 1963, Bazel en Tübingen, 1964.

(1) Zie J. Tinbergen, *On the Theory of Economic Policy*, 2<sup>e</sup> uitgave, Amsterdam, 1963; *Economic Policy, Principles and Design*, Amsterdam, 1956.

(2) Zie bijv. Adam, *Programmiertes Wirtschaften*, Wenen, Keulen, Stuttgart, Zurich, 1964; E. Schneider, *Einführung in die Wirtschaftstheorie* 1<sup>e</sup> deel, *Theorie*

balansen. Hoewel over de relatieve waarde-  
ringen van de afzonderlijke pas vermelde argu-  
menten in de sociale-voorkeursfunctie niets  
wordt vooropgesteld, moet toch de maatschap-  
pij aan de maximering van het individuele nut  
van haar leden en de efficiency van het pro-  
duktie-apparaat een zo grote betekenis hechten,  
dat de oriëntering van de produktie door de  
vraag nooit wordt betwist. Het mechanisme  
van de markteconomie blijft dan volledig  
gehandhaafd.

Het resultaat van de markteconomie kan  
evenwel door het belasting-, uitgaven-, lening-  
en buitenlandse-handelsbeleid zowel als door  
algemene wetten en verordeningen van de  
Staat en door het monetaire beleid van de  
centrale bank wezenlijk beïnvloed worden. Dit  
zijn de instrumenten van de economische poli-  
tiek. Het gaat erom deze instrumenten voort-  
durend te veranderen, zodat bij de eventuele  
beperkende bijkomende voorwaarden die uit  
de produktietechniek en de gedragingen van  
de economische subjecten voortvloeien en die  
in de produktie-, verbruiks-, invoer-, uitvoer- en  
andere functies vervat zijn, de markteconomie  
naar de volgens de sociale-voorkeursfunctie  
beste economische ontwikkeling voert.

Dit blijkt tamelijk abstract en moeilijk,  
maar is in de grond zeer eenvoudig. Nemen  
we aan, dat over een bepaalde verhoging van  
de indirecte belastingen wordt gediscussieerd.  
Dan heeft een planbureau (of hoe de  
instelling ook mag heten) tot taak de waar-  
schijnlijke ontwikkeling van alle voor de  
sociale-voorkeursbeslissing relevante groot-  
heden in de voorzienbare toekomst (zelfs voor  
drie tot zes jaar, bijv.), met of zonder de  
kwestieuze belastingverhoging, te ramen. Deze  
alternatieve berekeningen worden aan de raad  
met beslissingsbevoegdheid voorgelegd, die dan  
het hem als best voorkomend alternatief moet  
kiezen, of om de raming van andere alterna-  
tieven moet verzoeken. Op die manier worden  
geen « blinde » ogenblikkelijke of toevallige  
beslissingen getroffen, die zich mogelijk onder-  
ling opheffen, en er zou steeds een « plan »,  
d.w.z. een prognose, bestaan; zijn de door dit  
plan gestelde voorwaarden vervuld, dan mag  
de eventuele aanwending van de economische  
instrumenten als oordeelkundig worden be-  
schouwd. Verloopt de ontwikkeling niet in  
overeenstemming met de verwachtingen, dan  
moeten de vroeger aangenomen, thans niet  
meer juiste hypothesen herzien worden en de

instrumenten dienovereenkomstig opnieuw  
worden ingesteld. Zo komt men tot een ratio-  
nele, naar het vermoedelijke resultaat van het  
markteconomische proces georiënteerde econo-  
mische politiek, i.p.v. de voorhanden instru-  
menten conform het statische ordenings-  
concept niet of slechts dan te benutten wan-  
neer fundamentele, foutieve ontwikkelingen  
en economische en politieke moeilijkheden  
zulks onvermijdelijk vergen; men wacht niet  
met de put te vullen tot het kalf verdrongen is.

Men kan zich ook een elegantere en directere  
verwezenlijking van het concept der geplande  
markteconomie voorstellen. Kent men de  
sociale-voorkeursfunctie numeriek en eveneens  
de produktie-, verbruiks-, investerings-, uitvoer-  
en invoerfuncties (om slechts de belangrijkste  
te noemen), dan kan men zich van een pro-  
grammeringsmethode bedienen en de optimale  
aanwending van de instrumenten van het econo-  
mische beleid door maximering van de  
sociale-voorkeursfunctie berekenen, met in-  
achtname van de wegens de technologie, de  
gedraging van de economische subjecten en  
andere beperkingen te vervullen bijkomende  
voorwaarden. Zulks ligt tot nog toe alleszins  
voor ontwikkelde volkshuishoudingen buiten  
het praktisch realiseerbare <sup>(1)</sup> en wij houden  
ons in dit artikel alleen bezig met de eerst  
geschetste mogelijkheid.

Het is duidelijk dat in deze betekenis plan-  
ning en markteconomie geen tegengestelde  
begrippen zijn; integendeel, een markt eco-  
nomie kan eerst door haar oriëntering op basis  
van de sociale voorkeur een voor de gemeen-  
schap optimaal resultaat hebben. In deze  
samenhang betekent planning evenwel steeds  
slechts : planning van de instrumenten van het  
economische beleid op grond van een prognose  
van hun uitwerking op het economische ver-  
loop, geen gedetailleerde planning van prijzen  
en produktiehoeveelheden. De instrumenten  
kunnen zeer veelvoudig zijn en ongetwijfeld zal  
men steeds betere en effectievere instrumenten  
ontwikkelen. Hoe meer instrumenten men  
heeft, des te meer gedifferentieerde werkingen  
men bereiken kan en des te hoger men op de  
sociale-voorkeursfunctie kan geraken. *Tin-  
bergen* t.a.p. heeft dienaangaande beslissende  
overwegingen gemaakt.

(1) *Ragnar Frisch* houdt er een andere mening op  
na. Zijn voor de Verenigde Arabische Republiek ont-  
wikkelde planningstelsel berust op dit concept.

Prognose en planning zijn in het stelsel van de markteconomie dus nauw met elkaar verbonden; zonder een prognosestelsel dat met voldoende betrouwbaarheid de uitwerking van een bepaalde verandering in het geheel der instrumenten op de voor de ontwikkeling relevante grootheden raamt, kan er van een rationele planning in bovengenoemde zin geen sprake zijn. Wanneer het concept van de geplande markteconomie moet worden verwezenlijkt, moeten bruikbare prognosestelsels worden ontwikkeld, die de belangrijkste instrumenten van het economische beleid van het betrokken land omvatten. Aangezien juist numerieke en niet alleen kwalitatieve resultaten verlangd worden, kunnen dat slechts econometrische modellen zijn.

In het volgende hoofdstuk wordt een overzicht gegeven van de belangrijkste prognosestelsels van die aard, die tot nog toe werden ontwikkeld. Daarna wordt een aan de Universiteit van Bonn uitgewerkt prognosestelsel nader toegelicht.

## II. MACRO-ECONOMISCHE PROGNOSE-MODELLEN <sup>(1)</sup>.

Hier worden alleen zulke prognosemodellen behandeld, die op grond van hun omvang en hun reeds geleverde prognoseprestaties voor een ernstige aanwending in aanmerking komen. Stelsels met minder dan tien gedragsvergelijkingen voldoen niet aan die voorwaarden en vallen derhalve weg. Voor ieder prognosestelsel worden de karakteristieke constructiebeginselen en de ramingsmethode voor de parameters aangegeven. Op nadere details kan hier niet worden ingegaan.

### 1. Macro-economische prognosemodellen voor de Verenigde Staten.

In 1939 publiceerde *Tinbergen* het eerste volledige economische model voor de Verenigde Staten <sup>(2)</sup>. Daarbij gaat het om een lineair stelsel van differentievergelijkingen van de vierde orde met 18 definitie- en 32 gedrags-

vergelijkingen. De basisperiode is één jaar en de structuurparameters worden aan de hand van 13 beschouwingen van 1919 tot 1932 met behulp van de SELS-methode <sup>(1)</sup> geraamd.

Het volgendè, in elk geval minder omvangrijke economisch model van de economie der Verenigde Staten werd opgesteld door *Lawrence Klein* <sup>(2)</sup>. Wij beschouwen hier alleen de derde versie van dat model dat uit 12 gedrags- en 4 definitievergelijkingen bestaat. Het berust eveneens op jaarcijfers en de parameters worden geraamd aan de hand van 21 waarnemingen van 1921 tot 1941, of van 20 waarnemingen van 1922 tot 1941. Voor de raming wordt zowel gebruik gemaakt van de SELS- als van de LI-methode <sup>(3)</sup>. Het model is een niet-lineair systeem van differentievergelijkingen van de tweede orde, waarin de staatsuitgaven en de belastingen evenals de netto-uitvoer als exogene grootheden voorkomen. Een algemeen prijspeil wordt endogeen bepaald en de meeste structuurvergelijkingen worden naar hoeveelheid geraamd. Op basis van dit model publiceerde *Christ*, in het jaar 1951, eveneens een niet-lineair systeem van differentievergelijkingen van de tweede orde, dat in alle wezenlijke kenmerken met het beschreven model-Klein overeenstemt <sup>(4)</sup>. Ook hij werkte met jaarcijfers en koos als waarnemingsperiode de periode van 1922 tot 1947, waarbij de gegevens voor 1942 tot 1945 buiten beschouwing werden gelaten.

Samen met *Goldberger* heeft *Klein* het zogenaamde *Klein-Goldbergermodel* ontwikkeld <sup>(5)</sup>. Dat model diende als prototype voor vele volgende modellen en is als zodanig bijzonder belangrijk. Het betreft een niet-lineair systeem van differentievergelijkingen van de vijfde orde. De parameters werden geraamd aan de hand van de 20 jaarcijfers van 1929 tot 1941 en van 1946 tot 1950, met behulp van de LI-methode. *Fox* heeft aangetoond dat, in de meeste gevallen, geen wezenlijke verschillen ontstaan wanneer, in tegenstelling tot

<sup>(1)</sup> SELS : Single-Equation-Least-Squares.

<sup>(2)</sup> Zie L.R. Klein, *Economic Fluctuations in the United States, 1921-1941*, New York, 1950; met « derde versie » wordt het op de blz. 84-122 beschreven model bedoeld.

<sup>(3)</sup> LI = Limited-Information-Maximum-Likelihood.

<sup>(4)</sup> Zie C.F. Christ, *A Test of an Econometric Model for the United States, 1921-1947*, in *Universities National Bureau Committee, Conference on Business Cycles*, New York, 1951.

<sup>(5)</sup> Zie L.R. Klein & A.S. Goldberger, *An Econometric Model of the United States, 1929-1952*, Amsterdam, 1955.

<sup>(1)</sup> Dit hoofdstuk is een verkorte weergave van een hoofdstuk uit het in voorbereiding zijnde boek van Krelle, Beckerhoff, Fuss en Langer : *Ein Prognose-system für die Bundesrepublik Deutschland*.

<sup>(2)</sup> Zie J. Tinbergen *Business Cycles in the United States of America, 1919-1939*, 2<sup>e</sup> deel van *Statistical Testing of Business Cycle Theories*, Genève, Volkenbond, 1939; zie bovendien K.A. Fox, « Econometric Models of the United States », *Journal of Political Economy*, Chicago, deel LXIV, 1956.

Klein-Goldberger, de SELS-methode wordt aangewend voor de raming van de parameters <sup>(1)</sup>.

Voor de vaststelling van de 20 endogene grootheden van het model dienen 15 gedrags- en 5 definitievergelijkingen. Bovendien worden 18 exogene variabelen in aanmerking genomen, dat zijn die grootheden die de resultaten van het systeem beïnvloeden zonder zelf door dit laatste te worden beïnvloed. Daartoe behoren o.a. de uitgaven van de Staat voor goederen en diensten, evenals verscheidene directe en indirecte belastingen. Ook de uitvoer wordt exogeen aangegeven, terwijl, in dit model, de invoer van de Verenigde Staten van Amerika voor de eerste maal endogeen wordt bepaald. Relatief veel aandacht wordt besteed aan de landbouwsector, waarvoor er bijv. eigen prijs- en inkomensfuncties bestaan. Voor het overige wordt de verbinding tussen hoeveelheids- en waardegrootheden met behulp van een endogeen bepaald algemeen prijspeil tot stand gebracht. Aan de hand van het model zijn prognoses berekend voor de jaren 1953 en 1954.

In hetzelfde jaar als Klein-Goldberger heeft Valavanis zijn model voor de Verenigde Staten van Amerika gepubliceerd <sup>(2)</sup>, waarop hier echter niet dieper kan worden ingegaan.

Met de ontwikkeling van hun z.g. DEF-model stellen Duesenberry, Eckstein en Fromm zich ten doel na te gaan in hoever stabiliserende krachten aanwezig zijn in de ontwikkeling van de economie der Verenigde Staten <sup>(3)</sup>. Het model past dus slechts in beperkte mate in het bestek van deze bijdrage en zal daarom niet nader behandeld worden. Het bestaat uit 10 gedrags-, 13 definitie- en 5 trendvergelijkingen. De aggregatiegraad stemt in ruime mate overeen met die van de nationale rekeningen van de Verenigde Staten van Amerika.

In hun in 1961 verschenen model gebruiken Klein en Popkin <sup>(4)</sup> uitsluitend kwartaalcijfers. Het bestaat uit 29 gedrags-, 3 trend- en

5 definitievergelijkingen en is een niet-lineair systeem van differentievergelijkingen van de eerste orde. De parameters worden geraamd aan de hand van de 44 waarnemingen van 1948 tot 1958, deels met de LI- en deels met de TSLS-methode <sup>(1)</sup>.

Ook het in hetzelfde boek gepubliceerde Fromm-model <sup>(2)</sup> berust op kwartaalcijfers. Het betreft hier een niet-lineair systeem van differentievergelijkingen van de tweede orde met 23 gedrags- en 10 definitievergelijkingen. De structuurparameters worden volgens de SELS-methode geraamd aan de hand van 24 waarnemingen van 1953 tot 1960. Om een functie te schatten, wordt gebruik gemaakt van jaarcijfers. Dit is mogelijk omdat het ook hier, zoals bij het DEF-model, om een recurrent systeem gaat. De belastingen, de invoer en een algemeen prijspeil worden endogeen, de staatsuitgaven voor goederen en diensten, evenals de uitvoer, worden daarentegen exogeen bepaald. De geldscheppende sector wordt buiten beschouwing gelaten. Submodellen dienen voor de berekening van de belastingen en de voorraadvorming. De meeste definitie- en gedragsvergelijkingen zijn opgesteld in lopende prijzen.

In tegenstelling daarmee houdt Suits in zijn model slechts rekening met reële grootheden <sup>(3)</sup>. De basisperiode is één jaar en de parameters van de 16 structuurvergelijkingen worden geraamd aan de hand van 13 waarnemingen (jaarlijkse verschillen) van 1947 tot 1960 volgens de SELS-methode. Eén van de 5 definitievergelijkingen is oorspronkelijk niet-lineair, maar wordt later lineair gemaakt, zodat er dan nog slechts lineaire vergelijkingen zijn. De aggregatiegraad stemt in ruime mate overeen met die van de gezamenlijke nationale rekeningen van de Verenigde Staten. De invoer is endogeen, de uitvoer exogeen bepaald. Voor de berekening van de belastingopbrengst wordt gebruik gemaakt van 5 belastingfuncties die « by eye through a few relevant points » geraamd worden. De geld- en kredietsector komt in het model niet voor. Er is een prognose klaar voor het jaar 1962; daarenboven worden de uitwerkingen gesimuleerd van de

<sup>(1)</sup> Zie K.A. Fox, *op cit.*, blz. 128 e.v.

<sup>(2)</sup> Zie S. Valavanis, « An Econometric Model of Growth : U.S.A. 1869-1953 », *American Economic Review*, Papers and Proceedings, Menasha, Wisc., deel XLV, 1955.

<sup>(3)</sup> Zie J.S. Duesenberry, O. Eckstein & G.A. Fromm, « A Simulation of the United States Economy in Recession », *Econometrica*, New Haven, deel 28, 1960.

<sup>(4)</sup> Cf. L.R. Klein & J. Popkin, *An Econometric Analysis of the Postwar-Relationship between Inventory Fluctuations and Changes in Aggregate Economic Activity*, in *Inventory Fluctuations and Economic Stabilization*, deel III, Joint Economic Committee, Washington, 1961.

<sup>(1)</sup> TSLS = Two-Stage-Least-Squares.

<sup>(2)</sup> Zie G.A. Fromm, *Business Cycles and Economic Stabilization*, in *Inventory Fluctuations and Economic Stabilization*.

<sup>(3)</sup> Zie D.B. Suits, « Forecasting and Analysis with an Econometric Model », *American Economic Review*, Menasha, Wisc., deel LII, 1962.



verandering van afzonderlijke parameters van overheidsmaatregelen. Dit Suits-model is intussen uitgebreid tot een niet-lineair systeem van vergelijkingen met, alles samen, ongeveer 90 vergelijkingen die echter voor de prognose in lineaire vergelijkingen werden omgezet. De uitbreiding is voltooid en wordt voor de berekening van jaarprognoses voortdurend gebruikt. Publikaties in verband hiermee zijn tot nog toe niet bekend.

Het in 1963 verschenen Liu-model steunt op een betrekkelijk groot aantal waarnemingscijfers<sup>(1)</sup>. Het is een niet-lineair systeem van differentievergelijkingen van de tweede orde op kwartaalbasis. De parameters worden geraamd aan de hand van de 50 waarnemingen van het derde kwartaal van 1947 tot het vierde kwartaal van 1959, deels volgens de TSLM-methode en deels volgens de SELM-methode. Het systeem bestaat uit 16 gedrags-, 3 trend- en 15 definitievergelijkingen. In die cijfers zijn de 7 vergelijkingen van het submodel voor de vaststelling van de voorraadvorming niet begrepen; hiervan zijn er 4 in gedeeltelijk gereduceerde vorm in het hoofdmodel opgenomen. Relatief veel aandacht wordt besteed aan de geldscheppende sector, waarvoor 7 variabelen in aanmerking worden genomen. Een algemeen prijspeil wordt endogeen bepaald, terwijl de netto-uitvoer exogeen gegeven is. De belastingen en de staatsuitgaven voor goederen en diensten zijn exogene variabelen. De gezamenlijke produktie is uitsluitend door de vraag bepaald. Er zijn prognoses voorhanden voor twee kwartaalperiodes, evenals simulaties ter beoordeling van de instrumenten van het monetaire en financiële beleid.

Het thans in de Verenigde Staten ontwikkelde Brookings-model is ongetwijfeld het meest groots opgevatte prognosesysteem dat ooit werd uitgewerkt. Het volledige systeem bestaat uit 359 vergelijkingen en steunt op kwartaalcijfers. De eerste publikaties maken het modelplan bekend en geven ook de met de SELM-methode berekende ramingen aan zonder echter de oplossing zelf aan te geven<sup>(2)</sup>.

(1) Zie T.C. Liu, « An Exploratory Quarterly Econometric Model of Effective Demand in the Postwar U.S. Economy », *Econometrica*, New Haven, deel 31, 1963.

(2) Zie J.S. Duesenberry, G.A. Fromm, L.R. Klein & E. Kuh (uitgevers), *The Brookings Quarterly Econometric Model of the United States*, Chicago en Amsterdam, 1965; G.A. Fromm & L.R. Klein, « The New National Econometric Model : Its Application », *American Economic Review*, Menasha, Wisc., deel LV, 1965.

Intussen is men er echter in geslaagd, voor een verkleinde versie met, alles samen, 177 vergelijkingen, *ex post* prognoses voor acht kwartalen samen te stellen, waarvan het resultaat werkelijk bevredigend is<sup>(1)</sup>. De afwijking tussen het werkelijke en het voorspelde bruto nationaal produkt bedraagt na twee jaar (8 prognoseperiodes, van het eerste kwartaal van 1961 tot het vierde kwartaal van 1962) ongeveer 0,6 pct. De tot nu toe geldende parameter-ramingen steunen op 50 waarnemingen van het derde kwartaal van 1947 tot het vierde kwartaal van 1959, maar het is de bedoeling dit jaar alle parameters, met inachtneming van de jongste gegevens, opnieuw te ramen. Bovendien wordt een simultane parameter-raming in het vooruitzicht gesteld, zodat de uitwerking van dit systeem nog enige tijd in beslag zal nemen.

Tenslotte zijn er nog twee modellen te vermelden die tot nog toe niet werden gepubliceerd. Het ene is het z.g. *Wharton School*-model van L.R. Klein, dat aan de Universiteit van Pennsylvania werd ontwikkeld. Alles samen, bestaat het systeem uit 34 vergelijkingen, de gebruikte basisperiode is het kwartaal, en het levert werkelijk goede ramingen op voor één jaar. Met het *Federal Reserve Board*-model wordt een variante van het Wharton School-model bedoeld, waaraan F. de Leeuw werkt en dat in de eerste plaats gericht is op de studie van de geldscheppende sector. Verdere bijzonderheden zijn in verband met deze beide systemen niet bekend.

## 2. Macro-economische prognosemodellen voor Canada.

Met zijn in 1964 gepubliceerd model tracht Rhombert de afhankelijkheid van de Canadese economie van de economische evolutie in de Verenigde Staten duidelijk te maken<sup>(2)</sup>. Het betreft een niet-lineair systeem van differentievergelijkingen van de vierde orde met 17 gedrags- en 2 definitievergelijkingen. De structuurparameters worden geraamd aan de hand van de 32 kwartaalcijfers van 1952

(1) Zie G.A. Fromm & P. Taubmann, *Policy Simulations with an Econometric Model*, The Brookings Institute, Washington, 1968.

(2) Zie R.R. Rhombert, « A Model of the Canadian Economy under Fixed and Fluctuating Exchange Rates », *Journal of Political Economy*, Chicago, deel LXXII, 1964.

tot 1959, deels volgens de SELS-methode en deels volgens de TSLS-methode.

Behalve het Rhomberg-model zijn er kleinere systemen betreffende de Canadese economie voorhanden, nl. die van *Bakony, Brown, Caves* en *Holton* (1).

### 3. Macro-economische prognosemodellen voor Japan.

Uitgaand van de hierboven beschreven modellen van Klein en van Klein-Goldberger, verscheen in 1963 het *Klein-Shinkai*-model voor de Japanse economie (2). Het is een op jaarbasis opgesteld, niet-lineair systeem van differentievergelijkingen van de eerste orde, met 15 gedrags- en 7 definitievergelijkingen. De raming van de parameters gebeurde aan de hand van de 15 waarnemingen van 1930 tot 1936 en van 1950 tot 1958, met behulp van de TSLS-methode. Voor de jaren 1960 en 1961 zijn er prognoses voorhanden.

Eveneens in het jaar 1961 publiceerde *Ueno* zijn model voor de Japanse economie (3). Ook hij werkte met jaarcijfers. Zijn niet-lineair systeem van differentievergelijkingen van de eerste orde bestaat uit 22 structuur- en 16 definitievergelijkingen. Voor de raming van de parameters wordt gebruik gemaakt van de 24 waarnemingen van 1920 tot 1936 en van 1952 tot 1958. Zij werd uitgevoerd volgens de TSLS-methode. De gezamenlijke economie is onderverdeeld in drie sectoren: zware industrie, textiel en levensmiddelen. De Staat wordt uitdrukkelijk buiten beschouwing gelaten. Een op grond van dit model opgebouwde prognose voor het jaar 1962 is klaar.

Het grootste prognosesysteem voor de Japanse economie is het z.g. *Osaka*-model (4). Dit is een niet-lineair systeem van differentie-

vergelijkingen van de vierde orde, met 100 gedrags- en 88 definitievergelijkingen. Voor de oplossing van het model moet de waarde bekend zijn van 75 exogene variabelen. Er wordt gewerkt met kwartaalcijfers en voor de raming van de parameters wordt gebruik gemaakt van de 32 waarnemingen gaande van het eerste kwartaal van 1952 tot het vierde kwartaal van 1959. De raming gebeurt deels volgens de SELS- en deels volgens de TSLS-methode. In overeenstemming met het belang van de zware en de textielindustrie in Japan is het produktiegebied onderverdeeld in acht sectoren.

Ruim onderverdeeld zijn de investeringen en het ruilverkeer met het buitenland. Ook de geldscheppende sector is zeer gedetailleerd weergegeven. De staatsuitgaven voor goederen en diensten, de transfers, de subsidies en de belastingen komen voor als exogene grootheden.

### 4. Macro-economische prognosemodellen voor Engeland.

Ook het eerste volledige econometrische model voor Engeland is van de hand van *Tinbergen* (1). Het lineair systeem van differentievergelijkingen van de tweede orde bestaat uit 32 structuur- en 12 definitievergelijkingen. De basisperiode is één jaar. De gegevens waarop de parameterramingen steunen zijn de 44 afwijkingen van het glijdende gemiddelde van 9 jaar uit de periode van 1871 tot 1914. De raming gebeurt volgens de SELS-methode. Zowel het ruilverkeer met het buitenland als de geldscheppende sector zijn zeer ruim uiteengezet. De endogeen bepaalde goudvoorraad verbindt deze twee sectoren met elkaar. Alles samen, worden er 6 verschillende prijspeilen endogeen berekend. De Staat wordt uitdrukkelijk buiten beschouwing gelaten.

Het door *Klein, Ball e.a.* in 1961 gepubliceerde werk omvat zowel een model op jaarbasis als een op kwartaalbasis (2). Wij beperken ons hier tot het laatste. Het is een niet-lineair systeem van differentievergelijkingen van de achtste orde en bestaat uit 30 gedrags- en 7 definitievergelijkingen. De parameters worden volgens de LI-methode geraamd aan

(1) Zie L.I. Bakony, « A Quarterly Econometric Model of the Canadian Economy », *Econometrica*, deel 27, 1959; T.M. Brown, *A Forecast Determination of National Product, Employment and Price Level in Canada from an Econometric Model*, in *Models of Income Determination, Studies in Income and Wealth*, XXVIII, Princeton, 1964; R.E. Caves & R.H. Holton, *The Canadian Economy: Prospects and Retrospects*, Harvard University Press, Cambridge, 1959.

(2) Zie L.R. Klein & Y. Shinkai, « An Econometric Model of Japan, 1930-59 », *International Economic Review*, Osaka, deel IV, n° 1, 1963.

(3) Zie H. Ueno, « A Long-Term Model of the Japanese Economy, 1920-1958 », *International Economic Review*, Osaka, deel IV, n° 1, 1963.

(4) Zie S. Ichimura, R.L. Klein, S. Koizumi, K. Sato, Y. Shinkai, « A Quarterly Economic Model of Japan, 1952-1959 », *Osaka Economic Papers*, Osaka, deel XII, 1961.

(1) Zie J. Tinbergen, *Business Cycles in the United Kingdom, 1870-1914*, Amsterdam, 1951.

(2) Zie L.R. Klein, R.J. Ball, A. Hazlewood & P. Vandome, *An Econometric Model of the United Kingdom*, Oxford, 1961.

de hand van de 36 — grotendeels niet voor seizoen gecorrigeerde — waarnemingen van 1948 tot 1956. Het verbruik wordt viermaal, de invoer driemaal en de uitvoer zevenmaal onderverdeeld. Acht endogene prijsindexcijfers verbinden de hoeveelheden met de waarden. De geldscheppende sector wordt, afgezien van de endogeen bepaalde rentevoet, uitsluitend door exogene grootheden vertegenwoordigd. De belastingen alsook de staatsuitgaven voor goederen en diensten zijn erin opgenomen, als exogene variabelen. Terwijl de definitievergelijkingen betrekking hebben op waarden, gelden de meeste gedragsvergelijkingen voor hoeveelheden.

##### 5. Macro-economische prognosemodellen voor Nederland.

Zijn allereerste model heeft *Tinbergen* voor Nederland samengesteld <sup>(1)</sup>. Het is een lineair systeem van differentievergelijkingen van de eerste orde met, alles samen, 22 vergelijkingen. Als basisperiode neemt hij één jaar. De parameters worden geraamd volgens de SELS-methode op grond van de 13 waarnemingen van 1923 tot 1935. Zowel hoeveelheden als waarden worden in aanmerking genomen. In tegenstelling met de endogeen bepaalde buitenlandse handel wordt de economische activiteit van de Staat weergegeven in enkele exogene grootheden waarop ook variaties worden toegepast. Bij wijze van voorbeeld wordt de uitwerking gesimuleerd van de destijds door de Nederlandse Partij van de Arbeid voorgestelde investeringsinspanning van de Staat. Uiteraard dient de gezamenlijke modelstructuur te worden gezien in het licht van de economische depressie van het einde van de jaren twintig en het begin van de jaren dertig.

Sinds 1947 worden in Nederland door het *Centraal Planbureau* (C.P.B.), aan de hand van een herhaaldelijk herzien model, jaarlijkse economische prognoses samengesteld en wordt de uitwerking gesimuleerd van afzonderlijke maatregelen van economisch beleid. Voor prognoses op langere termijn kan een door *van den Beld e.a.* uitgevoerde bewerking van het C.P.B.-model dienen. Zij verschilt vooral van dat laatste model doordat zij een produk-

tiefunctie omvat <sup>(1)</sup>. Wij beperken ons hier tot de versie op korte termijn <sup>(2)</sup>. Het is een niet-lineair systeem van differentievergelijkingen van de tweede orde, dat bestaat uit 13 gedrags- en 26 definitievergelijkingen. De gegevens waarop het steunt zijn voor de afzonderlijke grootheden telkens 26 relatieve jaarlijkse verschillen voor de periode van 1923 tot 1938 en van 1949 tot 1960. Voor de raming wordt deels gebruik gemaakt van de TSLS-methode en deels van de LI-methode. Verbinding tussen hoeveelheden en waarden wordt tot stand gebracht aan de hand van 4 endogeen bepaalde prijsindexcijfers. Voor de berekening van de buitenlandse handel is er zowel een export- als een importfunctie. De economische activiteit van de Staat wordt door enkele exogene variabelen vertegenwoordigd. De geldscheppende sector blijft buiten beschouwing. Tot en met 1963 werden er jaarlijkse prognoses gepubliceerd.

##### 6. Macro-economische prognosemodellen voor Frankrijk en België.

Afgewerkte macro-economische prognosemodellen van grotere omvang zijn noch voor Frankrijk noch voor België bekend. Wel bestaan er voor de beide landen beslissingsmodellen in de vorm van input-outputsysteemen die gebruikt worden bij de opstelling van de jaarlijkse begroting <sup>(3)</sup>.

Het eerste econometrische prognosemodel voor België werd destijds in Namen onder de leiding van *Paelinck* <sup>(4)</sup> samengesteld. Het betreft een niet-lineair systeem van differentievergelijkingen van de eerste orde, met 14 gedragsvergelijkingen. De basisperiode is één jaar en de parameters worden geraamd volgens de SELS-methode. Een simultane raming wordt later in het vooruitzicht gesteld. De staatsuit-

<sup>(1)</sup> Zie C.A. van den Beld, J.H. van de Pas & H.S. Tjan, *A Medium-Term Macro Model for the Netherlands*, in G. Parenti (uitgever), *Modelli Econometrici per la Programmazione*, Florence, 1965.

<sup>(2)</sup> Zie P.J. Verdoorn, *The Short-Term Model of the Central Planning Bureau and Its Forecasting Performance (1953-1963)*, in *Reprint Series of the Central Planning Bureau*, n<sup>o</sup> 108, Den Haag, z.d.

<sup>(3)</sup> Zie A. Nataf, *Variante marginale d'un plan. Problèmes d'ajustement*, in G. Parenti (uitgever), *Modelli Econometrici per la Programmazione*, Florence, 1965; J. Paelinck, *Le modèle économétrique d'exploration utilisé par le Bureau de Programmation économique belge*, in G. Parenti (uitgever), *op cit.*

<sup>(4)</sup> Zie het eerstdaags verschijnend artikel van J. Paelinck in *Revista Internazionale di Scienze Economiche e Commerciali*.

<sup>(1)</sup> Zie J. Tinbergen, *An Econometric Approach to Business Cycle Problems*, Parijs, 1937.

gaven evenals de netto-uitvoer komen samen voor in één van de exogene variabelen. Het geld- en het kredietstelsel worden buiten beschouwing gelaten. De uitwerking van dit model is nog niet geëindigd <sup>(1)</sup>.

### 7. Macro-economische modellen voor de Duitse Bondsrepubliek.

Het eerste « grote » macro-economische prognosemodel voor de Duitse Bondsrepubliek werd in 1962 door König en Timmermann gepubliceerd <sup>(2)</sup>. Het niet-lineair systeem van differentievergelijkingen van de tweede orde bestaat uit 14 gedrags- en 5 definitievergelijkingen. Als basisperiode werd een halfjaar genomen. Voor de raming van de parameters volgens de TSLs-methode wordt gebruik gemaakt van de 22 niet voor seizoen gecorrigeerde waarnemingen van de periode van 1950 tot 1960. De uitvoer wordt ingedeeld naar drie verschillende landengroepen, zodat voor de bepaling van de buitenlandse handel, alles samen, 4 functies voorhanden zijn (1 invoer- en 3 uitvoerfuncties). De indirecte belastingen alsook de staatsuitgaven voor goederen en diensten komen erin voor als exogene variabelen. Hoeveelheden en waarden worden door 5 endogeen vastgestelde prijsindexcijfer met elkaar verbonden. Het model houdt geen rekening met de geldscheppende sector. Voor de beide semesters van 1961 zijn prognoses klaar, waarvoor de 19 exogene grootheden met hun feitelijke waarden ingeschakeld werden.

In het voorjaar van 1969 moet door het Institut für Angewandte Wirtschaftsforschung te Tübingen een macro-economisch prognosemodel op kwartaalbasis worden gepubliceerd <sup>(3)</sup>. Het is een niet-lineair systeem van differentievergelijkingen van de achtste orde, met 40 gedrags- en 10 definitievergelijkingen. Intussen zijn er twee parameterramingen klaar. Voor de eerste worden de waarnemingen van 1952 tot 1960 in aanmerking genomen en, voor de tweede, die van 1960 tot 1964. De raming

gebeurt volgens de TSLs-methode. Het model omvat een reeks variabelen van overheidsinstrumenten. In- en uitvoer worden endogeen bepaald. Ter verklaring van de geldscheppende sector wordt thans een submodel ontwikkeld met, alles samen, 28 vergelijkingen, dat later met het hoofdmodel moet worden verbonden. Het systeem onderscheidt hoeveelheden en waarden. Uitgaand van de tweede parameteraming zijn er voor de 8 periodes van het eerste kwartaal van 1967 tot het vierde kwartaal van 1968 echte prognoses klaar. Zoals uit een vergelijking met de intussen gepubliceerde gegevens blijkt, heeft het model de ontwikkeling van de economische teruggang van het jaar 1967 zeer juist voorspeld.

Tenslotte is er ook aan de Universiteit te Bonn een prognosesysteem uitgewerkt, dat bestaat uit 35 definitie-, 27 gedrags- en 7 extrapolatievergelijkingen. Het is een niet-lineair systeem van differentievergelijkingen van de zesde orde, op jaarbasis. Op dit prognosesysteem gaat het volgende hoofdstuk uitvoeriger in.

### III. EEN PROGNOSESISTEEM VOOR DE DUITSE BONDSREPUBLIC <sup>(1)</sup>.

Het prognosesysteem waarover hier verslag wordt uitgebracht, is een niet-lineair systeem van differentievergelijkingen van de zesde orde, dat het mogelijk maakt de belangrijkste macro-economische grootheden van de Bondsrepubliek, zoals nationaal produkt, prijspeil, werkgelegenheid, uitvoer, invoer, enz., evenals de hun beïnvloedende exogene variabelen — alles samen, zijn er 69 grootheden —, in hun verloop in de tijd op halfjarige termijn (ongeveer 4 tot 6 jaar) vooruit te berekenen. Die ontwikkeling in de tijd hangt daarbij af, enerzijds, van de economische maatregelen van de regering en de Bundesbank en, anderzijds, van exogene invloeden, zoals het verloop van inkomen en prijspeil in het buitenland, waarmee het economische beleid rekening moet houden.

<sup>(1)</sup> Na het opstellen van deze bijdrage ontving ik nog een eerste versie van een model van Waelbroeck en Van Peetersen voor de Belgische economie (Vrije Universiteit van Brussel).

<sup>(2)</sup> Zie H. König & V. Timmermann, « Ein ökonomisches Modell für die Bundesrepublik Deutschland, 1950-1960 », *Zeitschrift für die gesamte Staatswissenschaft*, Tübingen, 118, 1962, blz. 598 e.v.

<sup>(3)</sup> Zie D. Lüdeke, H. Enke & R. Wiegert, *Ein ökonomisches Vierteljahresmodell für die Bundesrepublik Deutschland* (in voorbereiding).

<sup>(1)</sup> Verscheidene bewerkingen van dit prognosesysteem werden voorgedragen op het Congres van de Econometric Society te Warschau, van 31 augustus tot 3 september 1963, op het Congres van dezelfde Society te Bonn, van 30 augustus tot 1 september 1967, en op de C.E.I.R.-conferentie te Londen, van 25 tot 27 juni 1968. Een kortere bewerking is reeds verschenen (W. Krelle, « Ein gesamtwirtschaftliches Prognosesystem als Mittel einer rationalen Wirtschaftspolitik », *Kyklos*, Bazel, XX, 1967, blz. 166-182. Een uitvoerige uiteenzetting in boekvorm volgt binnenkort. Het volgende betoog steunt gedeeltelijk op het artikel in *Kyklos*.

De prognoses zijn dus altijd voorwaardelijke prognoses.

Het systeem moet overeenkomstig de in het eerste hoofdstuk verklaarde beginselen als volgt worden aangewend. Wanneer verscheidene maatregelen van economisch beleid aan de orde zijn (bijv. belastingverhogingen of loonstijgingen), dient men diegene te kiezen die in de voorzienbare termijn van 4 tot 6 jaar tot de gunstigste gezamenlijke ontwikkeling leiden. Door « gezamenlijke ontwikkeling » wordt hier bedoeld de ontwikkeling van de voornaamste macro-economische grootheden, zoals nationaal produkt, werkgelegenheid, inkomensverdeling, prijspeil, betalingsbalans, enz. Alles samen, worden 62 dergelijke endogene grootheden door het systeem geraamd. Voor iedere beschouwde combinatie van maatregelen geeft het systeem een dergelijke raming. Nu is het de taak van de grondwettelijke overheid (regering en parlement) die verschillende ontwikkelingsmogelijkheden te vergelijken en, na het pro en contra van ieder te hebben afgewogen, diegene te kiezen die als « de gunstigste » moet worden aangezien. Meestal zal het geen gemakkelijke beslissing zijn, want haast altijd zal een ontwikkelingsmogelijkheid in een opzicht beter zijn dan een andere, maar in een ander opzicht weer slechter; zo zal, bijvoorbeeld, een grotere groei over het algemeen gekoppeld zijn aan een min of meer stijgend prijspeil, wellicht ook aan een passieve betalingsbalans. Maar die keuze is nu eenmaal eigen aan iedere werkelijke beslissing.

De toestand wordt ook nog ingewikkeld gemaakt doordat alle ontwikkelingsmogelijkheden ook van exogene grootheden afhangen (o.a. ontwikkeling van de buitenlandse vraag naar kapitaal- en verbruiksgoederen), zodanig dat iedere raming slechts één ontwikkelingsmogelijkheid weergeeft. Verandert men de exogene grootheden en kent men iedere wijziging een bepaalde waarschijnlijkheid toe — deze moet bij de eigenlijke exogene grootheden vrij geraamd worden, het verleden levert daarvoor zekere aanknopingspunten —, dan verkrijgt men een waarschijnlijkheidsverdeling voor iedere ontwikkelingsmogelijkheid en dan is het de taak van de raad die beslissingsbevoegdheid heeft die waarschijnlijkheidsverdelingen te vergelijken en de waarde ervan te bepalen. Op die wijze is er voor iedere werkelijke beslissing rekening gehouden met de risico- en onzekerheidsfactor.

Opdat het prognosesysteem op deze wijze kan dienen als basis van rationele beslissingen inzake economisch beleid, moeten twee voorwaarden vervuld zijn. In de eerste plaats moet het systeem werkelijk alle op het ogenblik beschikbare en voor een dergelijk systeem bruikbare economische en statistische kennis benutten en derhalve het « voorlopig beste » zijn — meer kan men namelijk niet verlangen; elke rationele beslissing is slechts rationeel met betrekking tot de momenteel beschikbare natuur- en sociaal-wetenschappelijke inzichten; ten tweede moeten de resultaten van het systeem zo vlug beschikbaar zijn dat zij voor de besluitneming werkelijk in aanmerking kunnen komen.

Het systeem werd geprogrammeerd voor de I.B.M. 7090 aan de Universiteit te Bonn. Een oplossing die alle 69 grootheden bijv. voor 30 jaar voorziet — zoals gezegd, heeft dit slechts zin voor 4 tot 6 jaar — vergt ongeveer 40 seconden berekentijd. Het is dus duidelijk dat men — alle voorbereidingen meegerekend — het antwoord op ieder probleem inzake economisch beleid, met dien verstande dat het met het systeem kan worden behandeld <sup>(1)</sup>, in ernstige gevallen in één tot twee dagen of (bij ingewikkelde probleemstellingen) in een of twee weken kan verkrijgen, hetgeen bevredigend is.

### 1. Algemene kenmerken van het systeem.

Het systeem steunt op jaarcijfers; voor de stromingen wordt de feitelijke waarde in aanmerking genomen die de economische grootheden in dat jaar bezitten (bijv., het nationaal produkt, de uitvoer), voor de voorraden die ontstaan uit de aggregatie van stromingen, gelden de waarden bij het begin van het betrokken jaar (bijv., de kapitaalvoorraad), voor grootheden die in de loop van het jaar veranderingen ondergaan, is het de gemiddelde waarde (bijv., het prijspeil, de wisselkoers). De waarde van één der 69 economische grootheden die in het systeem als variabele be-

---

(1) Tot nog toe kunnen de interne structuurproblemen van de economie niet behandeld worden. Het systeem onderscheidt, behalve het buitenland, slechts de particuliere en de overheidssector, evenals de loon- en winstuitkering in de beide sectoren. Er zijn voorbereidingen aan de gang om het systeem uit elkaar te nemen, maar die werkzaamheden gaan de mogelijkheden van een normaal universitair instituut ver te boven.

schouwd worden, hangt nu af van de waarde van andere economische grootheden van hetzelfde jaar of van voorgaande jaren. Die afhankelijkheid kan voortkomen uit de definitie van de grootheden (de kapitaalvoorraad bij het begin van het jaar is bijv. gelijk aan de kapitaalvoorraad bij het begin van het vorige jaar, verminderd met afschrijvingen wegens slijtage en vermeerderd met de bruto kapitaalinvesteringen van dat vorige jaar); dat zijn de definitievergelijkingen van het systeem. De afhankelijkheid kan echter ook verband houden met het gedrag van de economische subjecten (de werkelijke uitvoer van één jaar hangt bijv. af van het werkelijke inkomenspeil in het buitenland en van de verhouding van het prijspeil in het binnenland tot dat in het buitenland, dit laatste tegen de geldende wisselkoers in binnenlandse geldeenheden omgerekend); dat zijn de gedragsvergelijkingen. Ze zijn de kern van het prognosesysteem. De vergelijkingsvorm en de geraamde waarde van de parameters moeten het feitelijke gedrag van de gezamenlijke beschouwde economische subjecten voldoende nauwkeurig weergeven en nog wel in een vorm waarvan kan worden verwacht dat hij ook nog voor een bepaalde toekomst, laten we zeggen 4 tot 6 jaar, geldt. Is dat niet het geval, dan geeft dat natuurlijk aanleiding tot stelselmatige valse prognoseresultaten. Of het prognosesysteem werkt, kan men nagaan aan de hand van *ex post* prognoses. De referentieperiode op grond waarvan de parameters berekend worden is de periode van 1957 tot 1965. Men kan dus prognoses maken van 1966 af.

Het systeem omvat ook een reeks exogene grootheden, nl. die welke van de overige economische grootheden, die de variabelen van het systeem vormen, niet op tastbare wijze afhangen, maar ze, integendeel, zelf in gevoelige mate beïnvloeden. In het besproken prognosesysteem zijn dat: het nominale loonpeil (het hangt in ruime mate af van de machtsverhouding van vakbonden en werkgeversverenigingen en andere sociologische en politieke factoren), het bevolkingscijfer (dat op de korte termijn van 4 tot 6 jaar niet gekoppeld is aan economische grootheden), de in- en uitvoer in ontwikkelings- en Oosteuropese landen (een politiek probleem), het nationaal inkomen tegen vaste prijzen en het reële prijspeil in de ontwikkelde wereldhandelslanden (zij hangen niet op tastbare wijze af van de evolutie in Duitsland) en, tenslotte, het

afschrijvingspercentage van particulier reëel kapitaal.

Voor de prognose heeft men natuurlijk ook de waarden van die zeven exogene grootheden van tevoren nodig. Daarom bevat het systeem ook extrapolatievergelijkingen; zij zijn begrepen in de 69 vergelijkingen van het systeem.

Alle prognoses zijn dus slechts voorwaardelijke prognoses: zij zijn namelijk gebonden, enerzijds, aan de waarden van die zeven exogene variabelen, anderzijds, aan de waarden van de instrumenten van het economisch beleid van de overheid (belastingtarieven en omvang der uitgaven, transferbetalingen aan het buitenland, enz.) Deze laatste komen in het systeem voor als parameters. Een deel van de parameters moet dus worden opgevat als beslissingsvariabelen. Naargelang zij wijzigingen ondergaan, ontstaan de verschillende evoluties die de overheid met elkaar moet vergelijken alvorens te beslissen.

Het zou natuurlijk louter toeval zijn indien prognose en feitelijke waarden nauwkeurig overeenstemden. Alle gedragsvergelijkingen zijn stochastische vergelijkingen: er komt altijd nog wel een factor toeval bij te pas, waardoor rekening wordt gehouden met de wisselvalligheid van het menselijke gedrag of, anders uitgedrukt, met de vrije wil van ieder individu. Met een prognose komt men dus altijd slechts « in de nabijheid » van de juiste waarden terecht. De mate waarin men deze laatste benadert, beslist over de deugdelijkheid van het prognosesysteem.

## 2. De definitievergelijkingen.

Het systeem van de definitievergelijkingen weerspiegelt de indeling van de sectoren en de wijze van indeling van de stromen over de sectoren. Slechts zes binnenlandse en twee buitenlandse sectoren worden onderscheiden: het bedrijfsleven, de overheid (incl. de sociale verzekering), de loon- en de winsttrekkenden, telkens ingedeeld in een verschillende categorie naargelang zij loon of winst ontvangen van het bedrijfsleven of van de Staat, de voornaamste vijftien ontwikkelde Westerse handelslanden, waarmee de buitenlandse handel geschiedt op commerciële beginselen, en de rest van de wereld (meestal nog niet geheel ontwikkelde landen en landen van het Oostblok), waarmee de buitenlandse handel een politiek probleem

vormt. Tussen deze groepen bestaan een groot aantal leverings-, ontvangst-, belasting- en transferbetrekkingen, die in het systeem ingeschakeld zijn. Alles samen, levert dat 35 definitievergelijkingen op. Het heeft geen zin ze hier allemaal te bespreken : twee ervan worden hier toch — laten we zeggen als voorbeeld — weergegeven.

a) De nettoloonsom is het resultaat van de totale loonsom vermeerderd met de betalingen van de Staat aan loontrekkenden (in de eerste plaats betalingen uit hoofde van de sociale verzekering) en verminderd met de directe belastingen op het loon (incl. de bijdrage voor de sociale verzekering) en de nettobetalingen van de werknemers aan het buitenland.

b) Het produktievermogen voor een bepaald jaar, gemeten in reële eenheden produkt, is het resultaat van het produktievermogen van het vorige jaar verminderd met de afschrijving voor slijtage en vermeerderd met het door de werkelijke bruto kapitaalinvestering van het vorige jaar gevormde nieuwe vermogen. Dit laatste wordt afgeleid uit de waarde van de bruto kapitaalinvestering van het vorige jaar door deze te delen door het prijspeil van het vorige jaar (zo verkrijgt men de reële bruto kapitaalinvestering) en door de marginale kapitaalcoëfficiënten van het vorige jaar. Die laatste geven namelijk juist aan met hoeveel de werkelijke bruto kapitaalinvestering het produktievermogen vergroot.

### 3. De gedragsvergelijkingen.

Terwijl de definitievergelijkingen een voorstelling geven van het systeem dat men wil aanwenden, beschrijven de gedragsvergelijkingen het economische gedragspatroon van groepen zoals particuliere firma's, loon- en winsttrekkenden, exporteurs, enz. Hier komt het erop aan vormen van functies te vinden die, enerzijds, eenvoudig genoeg zijn, anderzijds, het werkelijke gedragspatroon zoals het tot nog toe was met zijn beweegredenen nauwkeurig genoeg beschrijven en, tenslotte, in elk geval voor 4 tot 6 jaar, als enigszins constant mogen worden beschouwd. Alles samen, zijn er 27 gedragsvergelijkingen waarvan de functievorm werd vastgesteld op grond van in het verleden gedane waarnemingen en waarvan de parameters geraamd worden. Drie

ervan worden hier — opnieuw als voorbeeld — voorgesteld.

a) De verbruiksfunctie. Het werkelijke verbruik per hoofd van de bevolking in één jaar wordt verklaard door dezelfde grootheden als die van het voorgaande jaar (want een bepaald, eenmaal bereikt reëel verbruikspeil vertoont, om verscheidene voor de hand liggende redenen, de neiging ongewijzigd te blijven), door de verandering van het reële looninkomen en door de verandering van de reële nettowinst per hoofd van de bevolking (vergeleken met die van het voorgaande jaar). Deze veranderingen brengen het reële verbruikspeil tijdens het vorige jaar in overeenstemming met de reële inkomensontwikkeling. De functie zelf is lineair in die grootheden, wat betekent dat de invloeden additief boven elkaar worden geplaatst. De coëfficiënt van het reële verbruik per hoofd bleek ongeveer gelijk aan 1 te zijn, wat betekent dat hetzelfde verbruikspeil maatgevend is voor het daaropvolgende jaar. Van een stijging van het nettoloon vloeit zowat 75 pct. naar het verbruik, van een stijging van de nettowinst komt ongeveer 15 pct. het verbruik ten goede.

b) De investeringsfunctie. De reële toeneming van de produktiecapaciteit die voortvloeit uit de bruto kapitaalinvestering van één jaar, blijkt uit de reële winst van het vorige jaar (want die wordt voor het grootste deel geïnvesteerd) en uit het verschil tussen produktie en produktievermogen, dat laatste gecorrigeerd voor afschrijvingen wegens slijtage. Aldus wordt rekening gehouden met het feit dat de investeringen afhankelijk zijn van de winst en van de groei; deze laatste in de vorm van een speciaal versnellingsbeginsel. Uit de reële toeneming van het produktievermogen wordt de bruto kapitaalinvestering tegen lopende prijzen afgeleid door vermenigvuldiging met het prijspeil en de kapitaalcoëfficiënt. Deze laatste is een functie van de relatie kapitaal-arbeid en is niet constant.

Ook de investeringsfunctie is lineair : winsten en groeimotieven worden boven elkaar geplaatst.

c) De uitvoerfunctie voor de uitvoer naar de vijftien voornaamste Westerse handelslanden is niet-lineair. De reële uitvoer naar die landen hangt af van het reële inkomenspeil aldaar en van de verhouding van het

prijspeil in die landen tot het prijspeil in de Duitse Bondsrepubliek. Uit de berekeningen bleek dat een stijging met 1 pct. van het reële inkomenspeil in die landen een stijging van de uitvoer met ongeveer 1,1 pct. ten gevolge heeft, terwijl een stijging met 1 pct. van het buitenlandse prijspeil tegenover dat van de Duitse Bondsrepubliek (voor de exportgoederen) een stijging met ongeveer 1,7 pct. van de uitvoer meebrengt. Met andere woorden : de inkomenselasticiteit van de Westduitse uitvoer naar die landen bedraagt 1,1, de prijselasticiteit 1,7.

#### 4. Eenvoudige extrapolaties van exogene variabelen.

Zoals in het begin van dit artikel reeds werd uiteengezet hangen de prognosewaarden af van zeven exogene variabelen. Deze moeten in het tijdsverloop voor de prognoseperiode vooraf worden vastgesteld. Dat gebeurt in de vorm van eenvoudige groeifuncties die op zichzelf niet zo belangrijk zijn maar voor de prognose zelf natuurlijk van het grootste gewicht zijn.

#### 5. Prognoses van het systeem.

Intussen zijn er al talrijke proefprognoses van het systeem voorhanden. In het beperkte bestek van dit artikel kunnen zij hier niet worden weergegeven, maar eerlang zullen zij in boekvorm worden gepubliceerd. De hierna volgende tabellen en grafieken geven echter een idee van de manier waarop het systeem werkt en wat de raden die beslissingsbevoegdheid hebben, er mogen van verwachten.

Tabellen I tot VI geven de feitelijke waarden aan voor enkele belangrijke macro-economische grootheden en, ter vergelijking, de *ex post* prognosewaarden van het model. Deze laatste waarden dienen zo te worden verstaan dat het model telkens het volgende jaar voorspelt op grond van de feitelijke waarden van het voorgaande jaar. Hiernaar kan men dus de nauwkeurigheid van een reeks eenjarige prognoses beoordelen.

Grafieken 1 tot 8 geven, voor de jaren 1957 tot 1965, de resultaten weer van deze *ex post* prognoses voor andere belangrijke macro-economische grootheden. De doorlopende lijnen vertegenwoordigen de feitelijke waarden, de onderbroken lijnen die van de *ex post* prognoses. Zoals men ziet, liggen de beide curven,

ook daar waar zij op aanzienlijke schommelingen wijzen (vgl. grafieken 4, 7 en 8), voldoende dicht bij elkaar. Ook de trendwijzigingen zijn in de meeste gevallen (echter niet altijd) juist weergegeven.

Voor de periode van 1966 tot 1972 wijst het verloop van de curven in dezelfde grafieken ook de resultaten aan van voorwaardelijke prognoses. De lijnen met de aanwijzing 8 pct. geven aan hoe de betrokken grootheden zich volgens het prognosesysteem zouden ontwikkelen wanneer het nominale loonpeil met 8 pct. per jaar stijgt. De met 6 pct. aangewezen lijnen geven een beeld van de ontwikkeling indien het nominale-loontarief slechts met 6 pct. per jaar stijgt. Dat het prijspeil bij een hoger stijgingspercentage van het loontarief hoger zou zijn, was te verwachten (grafiek 2) en ook dat het particuliere verbruik dan hoger ligt en de particuliere kapitaalinvestering lager (grafiek 3). Verrassend is wellicht dat, alles samen, lagere nominale-loonstijgingspercentages tenslotte aanleiding geven tot een hoger nominaal bruto nationaal produkt (grafiek 3). De negatieve uitwerking van een hoger loonstijgingspercentage op de uitvoer (grafiek 7) en op de investering (grafiek 3) is zelfs groter dan de positieve uitwerking op het verbruik. Het particuliere bruto nationaal produkt tegen vaste prijzen is daarom ook bij geringere nominale-loonstijgingspercentages aanzienlijk groter (grafiek 4). Dat de loonsom bij hogere loontarieven eveneens stijgt en dat de winst erdoor wordt getroffen verrast niet (grafiek 5), wel echter de betrekkelijk geringe mate waarin de loonsom stijgt.

Zoals verwacht, verbetert, bij hogere nominale lonen, de inkomensverdeling ten gunste van de loontrekkenden (grafiek 6).

Dat de uitvoer door hogere loontarieven op betrekkelijk onbeduidende wijze getroffen wordt (grafiek 7) kan verbazing wekken, maar vindt zijn verklaring in het feit dat de uitvoerprijzen met het stijgende binnenlandse prijspeil eveneens oplopen en het door de dalende uitgevoerde hoeveelheden (die hier niet zijn voorgesteld) ontstane verlies van inkomsten enigszins compenseren. Dat sterkere loonstijgingen ook de waarde van de invoer doen teruglopen, wordt verklaard door het geringere reële produktiepeil. Dientengevolge verandert ook de betalingsbalans bij die verschillende loonstijgingspercentages niet wezenlijk (grafiek 8). Het gaat om een interessant voorbeeld waaruit



blijkt dat men wel bekende stellingen van de economische theorie die berusten op de *rebus sic stantibus*-clausule niet zonder meer kan toepassen op de werkelijkheid.

Laten wij aannemen dat de in grafieken 1 tot 8 voorgestelde grootheden belangrijk zijn voor het nemen van beslissingen die de economie in haar geheel aanbelangen, of er nu gestreefd wordt naar een jaarlijkse stijging met 6 pct. of met 8 pct. van de nominale lonen; of, zoals in het eerste hoofdstuk uitgedrukt: zij worden als argumenten in de sociale-voorkeursfunctie opgenomen. Die grafieken zouden dan worden voorgelegd aan de raden met beslissingsbevoegdheid en, uit de bespreking ervan, uit het afwegen van de voor- en nadelen van de beide mogelijke ontwikkelingen komt, tenslotte, de beslissing voor deze of gene keuze tot stand.

Op gelijkaardige wijze behoort te worden beslist over belasting- en uitgavenwijzigingen van de Staat, revaluatie en devaluatie van de valuta en andere maatregelen in verband met de buitenlandse handel en wijzigingen in het monetaire beleid (de instrumenten van monetair beleid zijn in de hier voorgestelde versie van het prognosesysteem niet expliciet begrepen: zij worden in aanmerking genomen in een breder opgevatte versie van het systeem dat op dit ogenblik te Bonn wordt uitgewerkt). Zo zijn de prognoses van alle belangrijke macro-economische grootheden en de planning van de instrumenten van economisch beleid aan de ene kant, en de markteconomie aan de andere kant, niet alleen geen tegenstellingen; zij zijn, integendeel, nauw met elkaar verbonden zodra men ook voor de gemeenschap optimale beslissingen wil bereiken.

\*

\*\*

Tabel I.

**Bruto nationaal produkt in lopende prijzen**  
(Miljoenen Deutsche Mark)

Jaar	Werkelijke oedragen	Ex post-prognose
1957 .....	229.730	232.079
1958 .....	245.460	245.623
1959 .....	266.200	260.379
1960 .....	296.640	294.621
1961 .....	326.600	327.850
1962 .....	354.880	354.086
1963 .....	377.960	385.835
1964 .....	414.600	419.342
1965 .....	449.860	445.958

Tabel IV.

**Commerciële reële uitvoer**  
(Miljoenen Deutsche Mark)

Jaar	Werkelijke bedragen	Ex post-prognose
1957 .....	23.129	23.719
1958 .....	23.845	24.522
1959 .....	28.114	28.473
1960 .....	33.254	31.885
1961 .....	36.319	34.471
1962 .....	38.832	38.263
1963 .....	43.927	42.841
1964 .....	46.979	49.066
1965 .....	50.047	51.189

Tabel II.

**Particuliere kapitaalinvesteringsen**  
(Miljoenen Deutsche Mark)

Jaar	Werkelijke bedragen	Ex post-prognose
1957 .....	43.920	44.941
1958 .....	47.230	48.100
1959 .....	53.670	51.095
1960 .....	62.090	61.296
1961 .....	70.620	71.246
1962 .....	77.510	76.187
1963 .....	80.390	82.945
1964 .....	91.670	92.383
1965 .....	100.840	101.297

Tabel V.

**Commerciële reële invoer**  
(Miljoenen Deutsche Mark)

Jaar	Werkelijke bedragen	Ex post-prognose
1957 .....	18.878	18.317
1958 .....	19.590	20.674
1959 .....	23.922	24.221
1960 .....	29.483	27.803
1961 .....	32.420	31.403
1962 .....	36.937	37.232
1963 .....	38.711	41.946
1964 .....	42.413	43.798
1965 .....	50.790	47.665

Tabel III.

**Particulier verbruik**  
(Miljoenen Deutsche Mark)

Jaar	Werkelijke bedragen	Ex post-prognose
1957 .....	136.960	138.104
1958 .....	147.140	146.263
1959 .....	156.480	152.988
1960 .....	169.690	168.456
1961 .....	186.450	186.730
1962 .....	203.680	204.659
1963 .....	215.560	221.550
1964 .....	232.500	235.643
1965 .....	254.630	251.040

Tabel VI.

**Algemeen prijspeil**  
(Deutsche Mark)

Jaar	Werkelijke bedragen	Ex post-prognose
1957 .....	1,074	1,095
1958 .....	1,111	1,118
1959 .....	1,127	1,114
1960 .....	1,153	1,144
1961 .....	1,198	1,190
1962 .....	1,251	1,255
1963 .....	1,285	1,294
1964 .....	1,318	1,298
1965 .....	1,362	1,371

Grafiek 1.

### Loonpeil

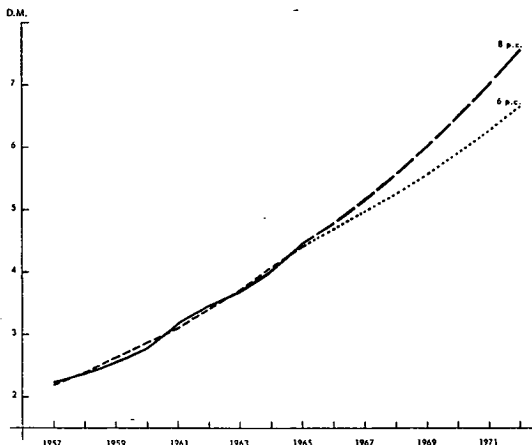

Grafiek 4.

### Particulier bruto nationaal produkt in constante prijzen

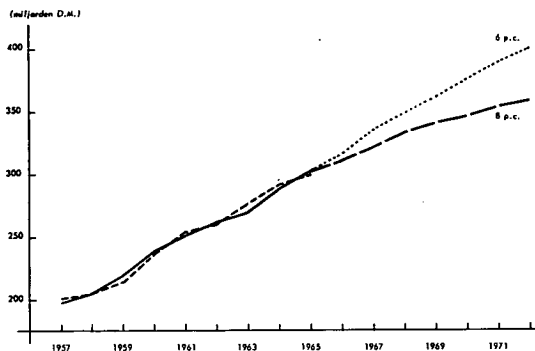

Grafiek 2.

### Prijspeil

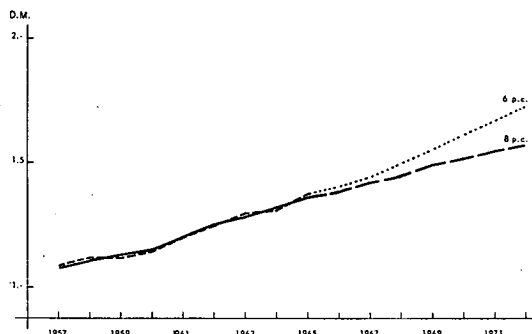

Grafiek 5.

### Door de privé sector uitbetaalde lonen en uit de privé sector gehaalde winsten

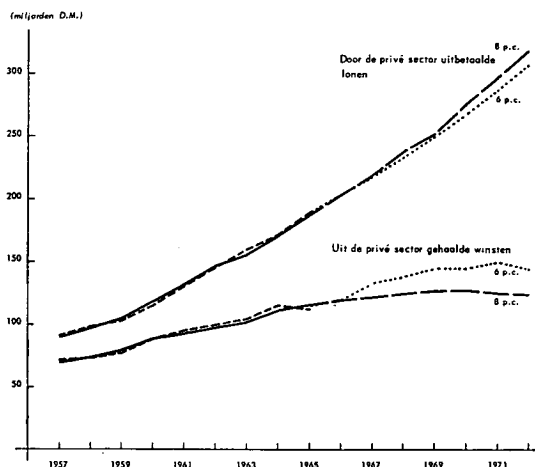

Grafiek 3.

### Particulier bruto nationaal produkt in courante prijzen, particulier verbruik en particuliere bruto-investeringen in vast kapitaal

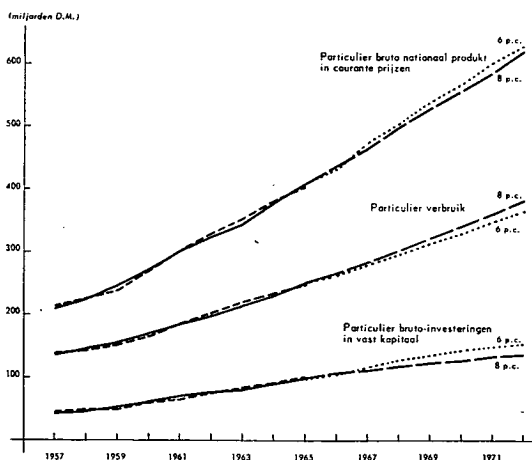

Grafiek 6.

### Inkomensverdeling

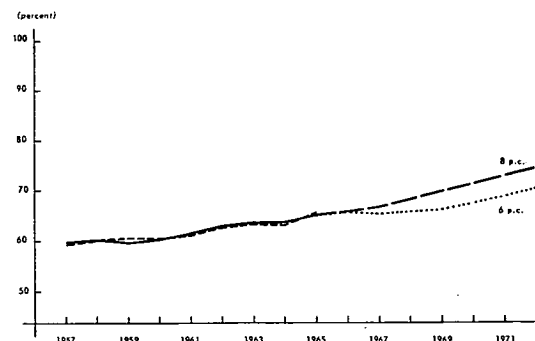

Grafiek 7.

### Waarde van de uitvoer en waarde van de invoer

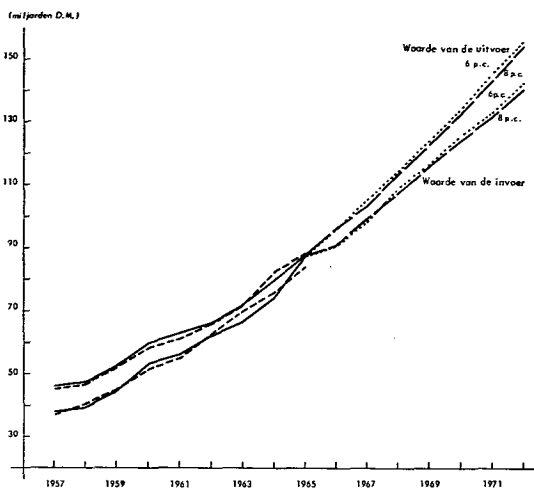

Grafiek 8.

### Betalingsbalans

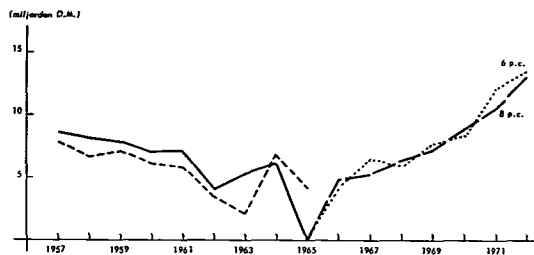

## DE BEGROTINGEN VAN 1968 EN 1969 (vervolg)

Deze bijdrage sluit aan bij het artikel dat onder dezelfde titel verscheen in het *Tijdschrift* van november en een samenvatting gaf van de « Algemene Toelichting tot de begroting van ontvangsten en uitgaven voor het begrotingsjaar 1969 ». Zij is gebaseerd op het vierde gedeelte van de Algemene Toelichting en geeft een ontleding van de begrotingsverrichtingen van de centrale overheid voor de jaren 1967, 1968 en 1969, volgens de criteria van economische en functionele classificatie aanbevolen door verschillende internationale instellingen en door de drie Beneluxlanden eenvormig toegepast.

Het belang van de economische en functionele hergroepering van de begrotingsverrichtingen werd in vorige begrotingsdocumenten van de Algemene Toelichting reeds voldoende belicht. Wij herinneren er hier aan dat aan deze classificatie diverse doelstellingen ten grondslag liggen : in de eerste plaats geeft zij een economisch verantwoorde voorstelling van de huishouding van het Rijk; in de tweede plaats wordt de inschakeling van deze verrichtingen in de nationale rekeningen en in de nationale begroting zonder moeilijkheden verwezenlijkt; ten derde is, in internationaal verband, de mogelijkheid van vergelijking van begrotingsgegevens, zowel op het economische als op het functionele vlak, in een hoge graad van nauwkeurigheid aanwezig.

De verrichtingen van de centrale overheid die in de economische en functionele hergroepering behandeld worden, bestrijken een breder terrein dan dat van de Rijksbegrotingen. Sommige van deze verrichtingen die op de begroting zouden moeten voorkomen maar om diverse redenen via speciale fondsen of autonome instellingen gedaan worden, zijn hier weer opgenomen en samengevoegd met die van het Rijk. De meeste van deze fondsen en instellingen worden gefinancierd door kredieten overgedragen van de Rijksbegrotingen. Andere beschikken over gemengde financieringsmiddelen, d.w.z. kredieten herkomstig gedeeltelijk van Rijksbegrotingen en gedeeltelijk van belastingen met speciale bestemming (b.v. het

Landbouwfonds en het Fonds voor Economische Expansie en Regionale Reconversie). Tenslotte wordt door sommige autonome instellingen, geheel of gedeeltelijk, via leningen een beroep gedaan op de kapitaalmarkt (b.v. het Wegenfonds). De financiële last hiervan wordt uiteindelijk gedragen door de Rijksbegroting. De lijst van de fondsen en autonome instellingen waarvan de verrichtingen samengevoegd zijn met die van het Rijk, werd reeds vroeger in extenso gepubliceerd. Vanaf 1968 dienen hieraan te worden toegevoegd de Intercommunale verenigingen voor de autowegen E5 en E39.

### A. ECONOMISCHE HERGROEPERING.

De economische hergroepering omvat twee rekeningen :

- 1) de rekening van de lopende verrichtingen;
- 2) de rekening van de kapitaalverrichtingen.

Het saldo van de rekening der lopende verrichtingen moet de besparing of ontsparing aangeven en bepalen in welke mate de centrale overheid lopende middelen heeft aangewend of zal aanwenden met het oog op investeringen en andere kapitaalverrichtingen dan wel of zij heeft moeten lenen of zal moeten lenen om een deel van haar lopende uitgaven te dekken.

Uit de hiernavolgende tabel blijkt dat het spaarsaldo sterk varieert in de drie beschouwde jaren :

	Totaal van de lopende uitgaven	Totaal van de lopende ontvangsten	Saldo van de hergroe- pering
(Miljarden franken)			
1967 .....	210,5	216,8	+ 6,3
1968 .....	236,5	235,7	- 0,8
1969 .....	250,6	259,0	+ 8,4

De saldi van 1967 en 1969 zijn positief. Het saldo van 1968 is licht negatief.

Bij de beoordeling van deze resultaten mag niet uit het oog worden verloren dat normaal fr. ± 1,5 miljard bij de uitgaven dient te worden gevoegd bij wijze van afschrijvingen op ge-

bouwen en materieel. Deze toerekening werd in de rekeningen slechts pro memorie vermeld.

Het negatieve saldo voor 1968 vergt eveneens een genuanceerde beoordeling. Normaal mag worden verwacht dat dit saldo, rekening houdend met de geraamde kredietannuleringen (fr. ± 2,5 miljard), omslaat in een licht batig saldo.

Het verschil in 1969 tussen het saldo van de lopende verrichtingen van de economische indeling en het voor de gewone begroting vastgestelde evenwicht, bedraagt fr. 8,4 miljard. Dit verschil is voornamelijk het gevolg van het feit dat de verdeling van de Rijksbegrotingen in « Gewone Uitgaven » en « Buitengewone Uitgaven » niet overeenstemt met de indeling van de economische hergroepering in lopende verrichtingen en kapitaalverrichtingen. Ook de inschakeling van de verrichtingen van een aantal fondsen en instellingen met autonome financiering (b.v. het Wegenfonds), verklaart ten dele dit verschil.

In de volgende tabel worden de diverse aanpassingen samengevat die nodig zijn om van

het begrotingssaldo naar dat van de rekening « lopende verrichtingen » van de economische hergroepering over te gaan :

**Verrichtingen die het spaarsaldo beïnvloeden in 1969**

	Vermin- dering	Vermeer- dering
	(Miljarden franken)	
Uitgaven van de buitengewone begroting opgenomen in de rekening van de lopende verrichtingen (hoofdzakelijk militaire investeringen) .....	8,6	—
Uitgaven van de gewone begroting opgenomen in de kapitaalrekening (hoofdzakelijk aflossingen van de directe en indirecte schuld, uitrustingsuitgaven, kapitaaltransfers aan het buitenland) ...	—	25,8
Gewone ontvangsten opgenomen in de kapitaalrekening (hoofdzakelijk successierechten) .....	4,6	—
Extrabudgettaire lopende uitgaven (voornamelijk van fondsen) ...	11,8	—
Extrabudgettaire lopende ontvangsten (voornamelijk van fondsen)	—	7,6
<b>Totaal ...</b>	<b>25,0</b>	<b>33,4</b>
<b>Verschil ...</b>	<b>8,4</b>	

Tabel I.

**Economische hergroepering van de begrotingsverrichtingen van de centrale overheid**

(Miljoenen franken)

	1967 1	1968 2	1969 3
<b>1. Rekening « Lopende verrichtingen » :</b>			
a) Lopende uitgaven en ontvangsten voor goederen en diensten .....	— 68.714	— 75.176	— 82.289
b) Rente, bijdragen in verliezen en aandeel in winsten van bedrijven .....	— 28.142	— 32.228	— 35.764
c) Inkomensoverdrachten aan en van andere sectoren .....	+ 178.038	+ 188.961	+ 211.243
d) Inkomensoverdrachten binnen de overheidssector .....	— 74.916	— 82.397	— 85.395
Diversen .....	+ 76	+ 25	+ 580
Saldo van de lopende verrichtingen ...	+ 6.342	— 815	+ 8.375
<b>2. Rekening « Kapitaalverrichtingen » :</b>			
Saldo van de lopende verrichtingen ...	+ 6.342	— 815	+ 8.375
e) Vermogensoverdrachten aan en van andere sectoren .....	+ 711	+ 806	— 861
f) Vermogensoverdrachten binnen de overheidssector .....	— 1.996	— 2.576	— 2.853
g) Civiele investeringen .....	— 23.604	— 27.892	— 34.939
h) Kredietverleningen en deelnemingen .....	— 8.038	— 10.171	— 10.269
i) Rijksschuld .....	— 17.911	— 20.537	— 22.820
Diversen .....	—	+ 30	+ 1
Saldo van de kapitaalverrichtingen ...	— 50.838	— 60.340	— 71.741
<b>Eindsaldo ...</b>	<b>— 44.496</b>	<b>— 61.155</b>	<b>— 63.366</b>

1 Verwezenlijkingen.  
2 Aangepaste begroting.  
3 Ramingen.

## 1. Lopende verrichtingen.

Bij de lopende verrichtingen onderscheidt men onderstaande groepen :

### a) Verbruik.

De lonen, pensioenen en andere sociale lasten van het overheidsperoneel vormen de voornaamste post van de verbruiksuitgaven. Zij stijgen van fr. 47,2 miljard in 1967 tot fr. 54,2 miljard in 1969, d.i. met fr. 7 miljard of 15 pct. Dit vindt zijn verklaring in :

— de weerslag van de achtereenvolgende stijgingen van het indexcijfer;

— de verplichtingen aangegaan in verband met de sociale programmatie : fr. 1,4 miljard in 1968 en fr. 2,6 miljard in 1969;

— de normale weddeverhogingen inherent aan het geldelijk statuut;

— een matige aangroei van de personeelsbezetting.

In de tweede plaats stijgen de aankopen van goederen en diensten van fr. 16,7 miljard in 1967 tot fr. 20,2 miljard in 1969, d.i. met 21 pct. De toeneming loopt gelijk met die van de lonen (+ 15 pct.) wat de departementale begrotingen betreft. Zij is groter bij de autonome instellingen, o.m. het Wegenfonds (+ 60 pct.).

In de derde plaats zijn er de lopende uitgaven voor werken en uitrusting, waaronder de als verbruiksuitgaven beschouwde militaire investeringen, de NAVO-bijdragen en het herstel en onderhoud van wegen, kanalen, enz. De aankopen van duurzame militaire goederen bereiken fr. 5,6 miljard in 1969, tegen fr. 3,8 miljard in 1967. De aankoop van gevechtswagens en -vliegtuigen laat hier zijn invloed gelden.

Rekening houdend met de overeenstemmende ontvangsten : fr. 1,1 miljard in 1967, fr. 1,4 miljard in 1968 en fr. 1,2 miljard in 1969, neemt de consumptie van de centrale overheid toe met fr. 13,6 miljard van 1967 tot 1969, d.i. met 20 pct.

### b) Rente, bijdragen in verliezen en aandeel in winsten.

De rentelast van de overheidsschuld, met inbegrip van de emissie- en terugbetalingspremies, stijgt van fr. 23,4 miljard in 1967 tot

fr. 27,6 miljard in 1969, d.i. met 18 pct. Deze toeneming vindt haar oorsprong voornamelijk in de fondsen en autonome instellingen, (Wegenfonds, E3 en dergelijke), waarvan de schuld gevoegd werd bij de directe Rijksschuld. De rentelast van deze laatste nam tijdens deze periode toe met 10 pct.

De bijdragen in exploitatieverliezen vermeerdere van fr. 8,6 miljard in 1967 tot fr. 10 miljard in 1968 en fr. 11,1 miljard in 1969. De tegemoetkoming in het exploitatietekort van de maatschappijen voor stedelijk vervoer (+ 53 pct.), van de N.M.B.S. (+ 32 pct.), en van de Posterijen (+ 25 pct.) is hierin de voornaamste post.

De aandelen in exploitatiewinsten en ontvangen renten (fr. 2,9 miljard in 1969) wijzen op een vermindering met 31 pct. ten opzichte van 1967. In dit laatste jaar werden, ingevolge de toepassing van de nieuwe toerekeningsregelen voorgeschreven door de wet van 28 juni 1963, uitzonderlijk hoge bedragen geïnd die, in het vroegere stelsel, nog bij het voorgaande jaar gerekend zouden zijn.

### c) Directe inkomensoverdrachten.

Het betreft inkomensoverdrachten die plaatsvinden tussen het Rijk enerzijds, en de particuliere en overheidsbedrijven, de gezinnen en het buitenland anderzijds.

Het bedrag van de aldus door de centrale overheid aan die andere sectoren overgedragen gelden beloopt in 1969 fr. 42,9 miljard, tegen fr. 33,6 miljard in 1967.

Aan de zijde van de ontvangsten (fr. 254,1 miljard in 1969) omvat deze rubriek de belastingen met uitzondering van de successierechten, die als kapitaaloverdrachten geboekt worden. Ook de eigen ontvangsten van het Landbouwfonds (heffingen) alsmede de belastingen bestemd voor het Fonds voor Economische Expansie en Regionale Reconversie zijn erin begrepen.

### d) Inkomensoverdrachten binnen de overheidssector.

Deze rubriek omvat hoofdzakelijk de inkomensoverdrachten tussen de centrale overheid en de andere overheidssectoren, d.w.z. de instellingen van de sociale verzekering, de provincies en de gemeenten en het vrij onderwijs.

De hiernavolgende tabel geeft een overzicht van hun evolutie :

	1967	1969
	(Miljarden franken)	
Sociale verzekering .....	30,3	33,4
Ziekte en invaliditeit ...	15,3	17,6
Ouderdomspensioenen ...	9,3	10,2
Werkloosheid .....	3,1	2,7
Kinderbijslag .....	1,5	1,7
Overige .....	1,1	1,2
Provincies en gemeenten ...	23,8	27,9
Toelagen aan het onderwijs .....	9,4	10,4
Overige doeleinden .....	14,4	17,5
Vrij onderwijs .....	20,9	24,2
Totaal ...	75,0	85,5

## 2. Kapitaalverrichtingen.

De rekening van de kapitaalverrichtingen omvat, behalve het saldo van de rekening der lopende verrichtingen, volgende rubrieken :

### e) Directe vermogensoverdrachten.

De directe vermogensoverdrachten van het Rijk aan de bedrijven, de gezinnen en het buitenland bedragen fr. 5,4 miljard in 1969, tegen fr. 3,1 miljard in 1967. Deze toename wordt verklaard door verhoogde kapitaalsubsidies ten voordele van de bedrijven uit hoofde van de economische expansie en de regionale omschakeling. Anderzijds zijn de vermogensoverdrachten aan het buitenland ten voordele van de technische hulp aan het buitenland in de beschouwde periode met ruim fr. 500 miljoen verhoogd.

De successie- en de schenkingsrechten zijn de voornaamste bronnen van ontvangsten van deze rubriek (fr. 4,6 miljard in 1969).

### f) Vermogensoverdrachten binnen de overheidssector.

In deze rubriek zijn de bijdragen van het Rijk in de werkelijke investeringen van de lagere publiekrechtelijke lichamen opgenomen. Deze bijdragen lopen op van fr. 2,1 miljard in 1967 tot fr. 2,5 miljard in 1968 en fr. 2,9 miljard in 1969. De voornaamste uitgaven betreffen de door het Rijk ten laste genomen aflossingen van de leningen der gemeenten bij het Gemeentekrediet, de activiteiten van het Fonds der gemeentelijke en provinciale schoolgebouwen en de kredieten ten behoeve van de ruilverkaveling.

### g) Directe investeringen.

In totaal belopen de investeringen van de centrale overheid fr. 23,8 miljard in 1967. Voor 1968 en 1969 worden respectievelijk betalingskredieten ten belope van fr. 28,3 miljard en fr. 35,3 miljard uitgetrokken. De toeneming in de beschouwde periode bedraagt 48 pct. Deze investeringen omvatten, behalve die van het Rijk, eveneens die van het Wegenfonds, van de Intercommunale verenigingen E3, E5 en E39 en die van het Fonds voor schoolgebouwen.

### h) Kredietverleningen en deelnemingen.

De kredietverleningen aan en deelnemingen in de sectoren bedrijven en buitenland vormen de voornaamste posten van deze rubriek.

De financiële tegemoetkomingen ten behoeve van de bedrijven nemen toe van fr. 8,6 miljard in 1967 tot fr. 10,3 miljard in 1969 ( $\pm$  20 pct.). Het betreft o.m. de bevordering en de modernisering van het gemeenschappelijk vervoer in de grote steden, de investeringen van de N.M.B.S. en de scheepsbouw. Voor het buitenland worden in 1969, voornamelijk in het kader van de hulp aan ontwikkelingslanden, voor fr. 1,3 miljard kredieten uitgetrokken, tegen fr. 0,9 miljard in 1967.

### i) Rijksschuld.

In deze rubriek zijn de aflossingen van de directe Rijksschuld en de daarmee gelijk te stellen schuld opgenomen.

## B. FUNCTIONELE HERGROEPING

In de functionele hergroepering zijn de uitgaven ingedeeld naar de belangrijke onderwerpen van staatszorg. Zij maakt het mogelijk zich een oordeel te vormen over de juiste draagwijdte en de evolutie van de taken die aan de Staat zijn toevertrouwd.

Het Rijk besteedt gemiddeld 20 pct. van zijn totale uitgaven aan de functie *Onderwijs, Cultuur en Erediensten*. De lichte daling van het percentage in vergelijking met 1967 wijst op de inspanning van de Regering om de toeneming van deze uitgaven enigszins binnen bepaalde perken te houden. In absolute cijfers uitgedrukt, belopen de bijdragen in 1969 fr. 62,9 miljard, tegen fr. 59,7 miljard in 1968



en fr. 53,4 miljard in 1967. Van 1967 tot 1968 bedroeg de stijging 12 pct. en van 1968 tot 1969 werd zij tot 5 pct. teruggebracht. Bij de beoordeling van deze functie dient eveneens rekening te worden gehouden met andere elementen die er deel van uitmaken en waarvan de voornaamste zijn :

1) de oprichting van schoolgebouwen, waarvoor in 1969 de betalingen op fr. 4,2 miljard worden geraamd, tegen fr. 4 miljard in 1968 en fr. 3,6 miljard in 1967;

2) de pensioenen, die van fr. 3,8 miljard in 1967 oplopen tot fr. 4,5 miljard in 1969;

3) de uitgaven voor cultuur.

De functie *Verkeerswezen*, die in belangrijkheid de tweede plaats inneemt, vertegenwoordigt in 1969 18 pct. van de totale uitgaven. Deze stijgen in de beschouwde periode bijzonder snel (+ 44 pct.), voornamelijk onder invloed van de volgende factoren :

1) Het wegverkeer.

— De totale uitgaven voor de wegeninfrastructuur, met inbegrip van de werkingskosten, bereiken in 1969 fr. 26,2 miljard, tegen fr. 20,2 miljard in 1968 en fr. 16,2 miljard in 1967. Benevens de verrichtingen van het Wegenfonds zijn hier ook die van de Intercommunale verenigingen E3, E5 en E39 opgenomen.

— De uitbreiding van het wegennet heeft haar weerslag op het grove onderhoud der wegen.

— De deelneming van het Rijk in de investeringen van de Intercommunale vervoermaatschappijen, voornamelijk de bouw van premetro's, stijgt van fr. 1 miljard in 1967 tot fr. 1,7 miljard in 1968 en fr. 1,8 miljard in 1969.

2) Het spoorverkeer.

Het betreft hoofdzakelijk uitkeringen ten voordele van de N.M.B.S., voorkomend op de begrotingen van Verkeerswezen en van de Rijksschuld. In 1967 bedragen zij fr. 9,6 miljard, in 1968 fr. 10,7 miljard en in 1969 fr. 11,7 miljard.

3) Het verkeer te water.

Deze rubriek omvat hoofdzakelijk de investeringsuitgaven voor de havens en waterlopen, de

steunmaatregelen ten gunste van de scheepsbouw alsmede het grove onderhoud van de waterwegen. Uit onderstaande tabel blijkt de evolutie van deze subfunctie.

	1967	1968	1969
	(Miljarden franken)		
Infrastructuurwerken (waterwegen, havens, enz.) .....	5,1	4,5	6,0
Grof onderhoud .....	0,9	1,0	1,2
Scheepsbouw .....	1,0	1,2	1,2
Andere .....	1,0	1,1	1,2
Totaal ...	8,0	7,8	9,6

4) De posterijen.

Het tekort van het Bestuur der Posterijen neemt tijdens de beschouwde periode met 25 pct. toe. De verhoging der exploitatie-uitgaven (+ 14 pct.) werd hier in onvoldoende mate door ontvangsten gecompenseerd.

De functie *Sociale Voorzieningen* komt, wat de belangrijkheid betreft, op de derde plaats met ± 13 pct. van de totale uitgaven. De toeneming t.o.v. 1967 bedraagt 11 pct. en heeft voornamelijk betrekking op de sectoren ziekte- en invaliditeitsverzekering, pensioenen en beroepsziektenverzekering.

De uitgaven voor *Landsverdediging* stijgen van fr. 27,6 miljard in 1967 tot fr. 28,9 miljard in 1968 en fr. 31,2 miljard in 1969. De stijging in 1969 wordt veroorzaakt door de uitvoering van het programma tot vervanging van gevechtswagens en -vliegtuigen.

De uitgaven in verband met de functie *Industrie, Handel en Middenstand* lopen tijdens de beschouwde jaren op met 25 pct.; zij stijgen nl. van fr. 9,1 miljard in 1967 tot fr. 11,2 miljard in 1968 en tot fr. 11,5 miljard in 1969. De toelagen aan de steenkolenijverheid bereiken in 1969 fr. 4,2 miljard of hetzelfde peil als in 1967. Zij weerspiegelen de minder gunstige resultaten van de steenkolenmijnen sedert 1965. Het grootste deel van de uitgaven voor economische expansie en regionale omschakeling behoort tot deze functie. Zij beliepen fr. 1,6 miljard in 1967; voor 1968 en 1969 worden hier respectievelijk fr. 2,7 miljard en fr. 3,1 miljard uitgetrokken. Deze verrichtingen geschieden sedert juli 1967 via het Fonds voor Economische Expansie en Regio-

Tabel II.

**Functionele hergroepering van de staatsuitgaven**

Functie	1967	1968	1969	1967	1968	1969
	(Miljoenen franken)			(Pct. van het totaal)		
Algemeen Bestuur .....	10.227	11.175	12.435	3,8	3,7	3,8
Landsverdediging .....	27.560	28.890	31.223	10,3	9,5	9,5
Buitenlandse Betrekkingen .....	5.361	6.397	7.033	2,0	2,1	2,1
Justitie en Politie .....	6.764	7.484	8.028	2,5	2,5	2,4
Verkeerswezen .....	40.316	48.132	58.669	15,1	15,9	17,8
Industrie, Handel en Middenstand .....	9.132	11.231	11.451	3,4	3,7	3,5
Landbouw en Voedselvoorziening .....	8.395	12.217	13.973	3,2	4,0	4,3
Onderwijs, Cultuur en Erediensten .....	53.448	59.724	62.890	20,0	19,7	19,1
Sociale Voorzieningen .....	37.208	41.391	41.233	13,9	13,6	12,5
Volksgesondheid .....	4.055	6.106	6.522	1,5	2,0	2,0
Volkshuisvesting .....	3.802	3.852	4.154	1,4	1,3	1,3
Oorlogs- en Rampschade .....	10.034	10.800	10.873	3,8	3,6	3,3
Rijksschuld .....	37.768	41.697	45.022	14,2	13,8	13,7
Betrekkingen met lagere publiekrechtelijke lichamen .....	12.996	14.008	15.356	4,9	4,6	4,7
Diversen .....	10	11	11	—	—	—
Totaal van de functionele hergroepering ...	267.076	303.115	328.873	100,0	100,0	100,0
Aansluiting bij de begrotingscijfers ...	-10.872	-20.724	-25.936			
Officieel totaal van de begroting ...	256.204 <sup>1</sup>	282.391 <sup>2</sup>	302.937 <sup>3</sup>			

<sup>1</sup> Verwezenlijkingen.  
<sup>2</sup> Aangepaste kredieten.  
<sup>3</sup> Aangevraagde kredieten.

nale Reconversie, dat gestijfd wordt zowel door kredieten overgedragen van de Rijksbegroting als door de opbrengst van daartoe bestemde belastingontvangsten.

De functie *Landbouw* omvat benevens de uitgaven voorkomend op de begroting van Landbouw, die van enkele belangrijke fondsen en openbare instellingen zoals het Landbouwfonds, het Fonds voor Landbouwinvesteringen, het Saneringsfonds voor de Landbouw, de Nationale Zuiveldienst, de Nationale Dienst voor Afzet van Land- en Tuinbouwprodukten alsmede de Dienst voor ruilverkaveling. De aanzienlijke verhoging van 1967 tot 1969 betreft nagenoeg in hoofdzaak het Landbouwfonds, waarvan de uitgaven als volgt evolueerden :

	1967	1968	1969
	(Miljarden franken)		
Uitvoerrestituties .....	2,6	4,0	4,4
Subsidies aan bedrijven .....	2,1	3,7	3,4
Bijdragen aan het E.O.G.F.L. ...	0,8	1,4	2,5
Totaal ...	5,5	9,1	10,3

Hiertegenover staan de eigen ontvangsten van het Landbouwfonds — hoofdzakelijk heffingen en slachtgelden — die over de jaren 1967, 1968 en 1969 respectievelijk oplopen van fr. 3,5 tot 3,9 en 4,1 miljard.

In de functie *Buitenlandse Betrekkingen* stelt men een stijging vast van 31 pct. van 1967 tot 1969. Zij wordt verklaard door de toeneming van de kosten van onze vertegenwoordiging in het buitenland, en door de stijging van ons aandeel in de begrotingen van diverse internationale instellingen. Wat de ontwikkelingshulp betreft, zijn de uitgaven van fr. 3,2 miljard in 1967 opgelopen tot fr. 4 miljard in 1968 en fr. 4,4 miljard in 1969.

De functie *Volkshuisvesting* vertoont volgend verloop : fr. 3,8 miljard in 1967, fr. 3,9 miljard in 1968 en fr. 4,2 miljard in 1969. Deze stijging is het gevolg van de verhoging der kredieten inzake stedenbouw (wet-Brunfaut) en van de toelagen aan de nationale bouwmaatschappijen in de vorm van rente-subsidies.

De stijging van de uitgaven voor de functie *Volksgesondheid* betreft vooral de tegemoetkomingen in het beheer van de ziekenhuizen alsmede in de aflossingslasten van de door de lokale overheid bij het Gemeentekrediet aangegane leningen voor de financiering van werken ten behoeve van de openbare hygiëne en het ziekenhuiswezen.

In de functie *Algemeen Bestuur*, die gemiddeld 4 pct. van de totale uitgaven vertegenwoordigt, zijn de uitgaven ten laste van de

begrotingen van Dotaties, Financiën en Binnenlandse Zaken begrepen. De loonfactor en de stijging van de personeelsbezetting bepalen hoofdzakelijk de uitgavenstijging.

*Justitie en Politie* is eveneens een functie van meer algemeen collectief nut. De uitgaven hebben betrekking op de rechtspleging, de politiediensten (met inbegrip van de Rijkswacht maar exclusief de gemeentepolitie), het gevangeniswezen, de binnenlandse veiligheid, de burger- en kinderbescherming.

De oorlogspensioenen zijn nog steeds de voornaamste post van de functie *Oorlogs- en Rampschade*. Voor 1969 wordt hiervoor een uitgave verwacht van fr. 5,5 miljard, tegen fr. 5,2 miljard in 1967. Deze lichte stijging (+ 5 pct.) is het gevolg van de nieuwe voordelen toegekend aan de oorlogsslachtoffers evenals van de opeenvolgende indexstijgingen

die het relatief hoge sterftecijfer van de rechthebbers compenseren.

In de reeks van de niet-functioneel ingedeelde uitgaven vormt de *Rijksschuld* de voornaamste post. Het procentueel aandeel ervan in het totaal van de uitgaven blijft tijdens de drie beschouwde jaren op een vrij constant peil ( $\pm 14$  pct.). Naast de financiële last van de staatsleningen wordt hier eveneens die van het Wegenfonds, de Intercommunale vereniging E3, het Dotatiefonds voor Oorlogspensioenen en de Autonome Kas voor Oorlogsschade opgenomen.

De uitgaven met betrekking tot de *Lagere publiekrechtelijke lichamen* zijn eveneens niet functioneel ingedeeld. Zij nemen toe met 18 pct. Het geldt hier voornamelijk transfers aan het Gemeentefonds en het Fonds der Provinciën.

# LITERATUUR IN VERBAND MET DE ECONOMISCHE EN FINANCIËLE PROBLEMEN VAN BELGIË

Onderstaande literatuuropgave sluit aan bij diegene die wij gepubliceerd hebben in het novembernummer 1968 van het *Tijdschrift*. Er weze opgemerkt dat in deze literatuuropgave noch de verslagen van de verschillende instellingen, noch de statistische bronnen zijn overgenomen.

## 1. GELD- EN KREDIETWEZEN

COPIN A., Les monnaies communales en Belgique pendant la guerre 1914-1918. (*Revue de la Banque, Brussel, XXXII, n° 6, 1968, blz. 492-516.*)

The Belgian Franc and the Dutch Guilder. (*World Financial Markets, New York, 17 oktober 1968, blz. 6-17.*)

## 3. NIET-GELDSCHEPPENDE FINANCIËLE INSTELLINGEN

De verzekering in België in 1967-1968. (*Beroepsvereniging der Verzekeringsondernemingen, Brussel, 62 blz.*)

DUBUCQ A.E., De Openbare Kas van Lening te Brussel, 1618-1968. (*Gemeentekrediet van België, Brussel, XXII, n° 86, oktober 1968, blz. 215-221.*)

## 4. OVERHEIDSFINANCIËN

BAUDHUIN F., Précis de finances publiques. 1. Budget, dépenses, organisation financière. (*Bruylant, Brussel, 4<sup>e</sup> uitgave, 1968, 324 blz.*)

De Belgische staatsfinanciën : een retrospectief. (*Weekberichten van de Kredietbank, Brussel, XXIII, n° 40, 26 oktober 1968, blz. 389-393.*)

De B.T.W. in België. (*Weekberichten van de Kredietbank, Brussel, XXIII, n° 41, 2 november 1968, blz. 397-403.*)

De staatsfinanciën in 1967 (II). (*Documentatieblad van het Ministerie van Financiën, Brussel, n° 9, september 1968, blz. 5-43.*)

GOETHALS M., Een nieuwe stap in de sanering van de gemeentefinanciën ? (*Gemeentekrediet van België, Brussel, XXII, n° 86, oktober 1968, blz. 183-185.*)

GOETHALS M., Nadere analyse van de gemeenterekeningen 1965. Gewone dienst. (*Gemeentekrediet van België, Brussel, XXII, n° 86, oktober 1968, blz. 186-196.*)

Réflexions économiques suscitées par l'instauration de la T.V.A. (*Service mensuel de Conjoncture de Louvain, Leuven, XXII, n° 11, november 1968, blz. 16-24.*)

SPREUTELS M., Het stelsel van de Belgische staatsbegroting. (*Story-Scientia, Gent, 1968, XVIII+541 blz.*)

TIBERGHIE A., De methode van belasting volgens « tekenen en indiciën ». (*Algemeen Fiscaal Tijdschrift, Brussel, n° 10-11-12, juni-juli-augustus 1968, blz. 289-299.*)

## 8. NATIONAAL INKOMEN — SPAARWEZEN — INVESTERINGEN — VERBRUIK

BAUDHUIN F., Prix, consommation et revenu en 1967. (*Recherches économiques de Louvain, Leuven, XXXIV, n° 3 augustus 1968, blz. 235-266.*)

DE KINDER R., Waarom vreemde investeringen ? (Rede uitgesproken op 1 oktober 1968 naar aanleiding van de opening van de gewone zitting van de Provinciale Raad, 1968-1969.) (*Provinciale Raad van Oost-Vlaanderen, Gent, 1968, 32 blz.*)

WANTY J., Produit national brut et emploi. (*Annales de Sciences économiques appliquées, Leuven, XXVI, n° 4, oktober 1968, blz. 405-441.*)

## 7. PRIJZEN EN LONEN

Lonen in de nijverheid van oktober 1966 tot april 1968. (*Statistisch Tijdschrift, Brussel, LIV, n° 10, oktober 1968, blz. 887-906.*)

PAELINCK J. & MATHIEU P., Un modèle compact pour l'étude de l'évolution du niveau des prix accompagnant une croissance en volume et son application à la Belgique. (*Recherches économiques de Louvain, Leuven, XXXIV, n° 3, augustus 1968, blz. 297-328.*)

VANDEVONDELE W., L'indice des prix à consommation et méthodes de conversion. (*Annales de la Faculté de Droit de Liège, Luik, XIII, n° 1, 1968, blz. 157-181.*)

## 8. WERKGELEGENHEID EN WERKLOOSHEID

Evolutie van de werkloosheid van 1958 tot 1968. (*Statistisch Tijdschrift, Brussel, LIV, n° 10, oktober 1968, blz. 907-912.*)

GARCIN W., Cogestion et participation dans les entreprises des pays du Marché commun. Législations et études comparatives. (*Jupiter, Parijs, 1968, 837 blz.*)

## 9. SOCIALE VERZEKERING

- BASYN J., Age de la pension. (*Revue belge de Sécurité sociale, Brussel, X, n° 8, augustus 1968, blz. 1123-1172.*)
- BASYN J., Instauration en Belgique d'un régime de pension de base. (*Revue belge de Sécurité sociale, Brussel, X, n° 8, augustus 1968, blz. 1086-1098.*)
- GAIGNAUX F., Cumul d'une pension de retraite et de survie avec les revenus d'une activité lucrative. (*Revue belge de Sécurité sociale, Brussel, X, n° 8, augustus 1968, blz. 1099-1118.*)
- GAIGNAUX F., Harmonisation et simplification des régimes de pension. (*Revue belge de Sécurité sociale, Brussel, X, n° 8, augustus 1968, blz. 1119-1127.*)
- SPITAELS G. & KLARIC D., Le salaire indirect et la couverture des besoins sociaux. 1. Le dossier : vingt ans de sécurité sociale en Belgique. (*Institut de Sociologie de l'Université Libre de Bruxelles, Brussel, 1968, 392 blz.*)

## 10. ECONOMISCHE TOESTAND — ECONOMISCHE POLITIEK

- BAUVIR L., Waalse economie. (*Informatieblad van het Economisch en Sociaal Instituut voor de Middenstand, Brussel, n° 9-10, september-oktober 1968, blz. 59-70.*)
- DE BREUKER R., De Belgische regionaal-economische politiek in het algemeen conjunctureel kader 1957-1968. (*Informatieblad van het Economisch en Sociaal Instituut voor de Middenstand, Brussel, n° 9-10, september-oktober 1968, blz. 39-47.*)
- DE BRUYNE E.L., Structurele aspecten van de regionale economie. (*Informatieblad van het Economisch en Sociaal Instituut voor de Middenstand, Brussel, n° 9-10, september-oktober 1968, blz. 33-38.*)
- De conjunctuurevolutie in België. (*Weekberichten van de Kredietbank, Brussel, XXIII, n° 33, 23 november 1968, blz. 425-434.*)
- FAERMAN M., Enige beschouwingen over de regionale economie en haar kenmerken in de Belgische situatie. (*Informatieblad van het Economisch en Sociaal Instituut voor de Middenstand, Brussel, n° 9-10, september-oktober 1968, blz. 15-32.*)
- KIRSCHEN E.S. & MORISSENS L., Grandeur et décadence des objectifs de la politique économique. (*Recherches économiques de Louvain, Leuven XXXIV, n° 3, augustus 1968, blz. 267-284.*)
- La conjoncture belge après les vacances. (*Bulletin économique de la Société Générale de Banque, Brussel, VII, n° 75, oktober 1968, blz. 4-7.*)
- ROMUS P., La Wallonie dans la Communauté Européenne. (*Presses universitaires de Bruxelles, Brussel, 1967, 40 blz.*)
- ROMUS P., L'évolution économique régionale en Belgique depuis la création du Marché commun (1958-1968). (*Revue des Sciences économiques, Luik, XLIII, n° 155, september 1968, blz. 131-174.*)

SCHEYVEN R., La seconde révolution industrielle et la Wallonie. La réanimation de l'économie wallonne dans un cadre général. (Rassemblement de l'aile wallonne du P.S.C., Charleroi, 20 mai 1967.). (*Brussel, 1967, 123 blz.*)

Selectieve staatshulp bij investeringen. Verzameling van de voornaamste wettelijke en bestuursrechtelijke beschikkingen. (*Mededelingen van het Verbond der Belgische Nijverheid, Brussel, n° 27, 1 november 1968, supplement, 133 blz.*)

STEVERLYNCK A., K.M.O.-beleid in het perspectief van de regionale economie. (*Informatieblad van het Economisch en Sociaal Instituut voor de Middenstand, Brussel, n° 9-10, september-oktober 1968, blz. 5-14.*)

VAN WATERSCHOOT J., Vlaamse economie voor oude en nieuwe uitdagingen. (*Informatieblad van het Economisch en Sociaal Instituut voor de Middenstand, Brussel, n° 9-10, september-oktober 1968, blz. 49-58.*)

VEREecken M., Regionale welvaartsverschillen in België. (*De Gids op maatschappelijk gebied, Brussel, LIX, n° 10, oktober 1968, blz. 947-949.*)

## 11. NIJVERHEID — LANDBOUW — VISSERIJ

BAECKER M., La place du textile dans l'industrie manufacturière et dans l'économie belge. (*L'Industrie textile belge, Brussel, X, n° 10, oktober 1968, blz. 23-25.*)

De anorganische basischemie in België. (*Weekberichten van de Kredietbank, Brussel, XXIII, n° 42, 9 november 1968, blz. 409-413.*)

De Belgische biernijverheid. (*Weekberichten van de Kredietbank, Brussel, XXIII, n° 39, 19 oktober 1968, blz. 381-385.*)

DE HOVRE C., La localisation industrielle. (*Industrie, Brussel, XXII, n° 10, oktober 1968, blz. 581-582.*)

Situation et développement de l'industrie chimique belge. (*Bulletin économique de la Société Générale de Banque, Brussel, VII, n° 75, oktober 1968, blz. 14.*)

VAES E., Le Hainaut agricole. (Rede uitgesproken op 1 oktober 1968 ter gelegenheid van de opening van de gewone zitting 1968 van de Conseil provincial du Hainaut.) (*Bergen, 1968, 87 blz.*)

## 12. WETENSCHAPPELIJK ONDERZOEK

VAN WATERSCHOOT J., Wetenschappelijk onderzoek en economische groei. Op zoek naar een Belgische strategie. (*Belgische Maalderij, Brussel, LXIV, n° 67, oktober 1968, blz. 7-11; 13.*)

## 16. INTERNATIONALE FINANCIËLE TRANSACTIES.

BAREAU P., Sterling after Basle. (*The Banker, Londen, CXVIII, n° 512, oktober 1968, blz. 869-873.*)

- CAMPOLONGO A., The International Monetary Fund, Twenty Years on. A Comment. (*Economica Internazionale, Genua, XXI, n° 3, augustus 1968, blz. 483-485.*)
- GERSSSEN D., De kredietverstrekking door de Wereldbank. (I) (*Bank- en Effectenbedrijf, Amsterdam, XVII, n° 3, oktober 1968, blz. 11-14.*)
- La crise monétaire. (*Service mensuel de Conjoncture de Louvain, Leuven, XXII, n° 11, november 1968, blz. 1-6.*)
- La progression continue des opérations en euro-dollars. (*Bulletin mensuel économique de la First National City Bank, New York, oktober 1968, blz. 11-14.*)
- Les euro-capitaux et le marché financier international. (*Revue économique de la Banque Nationale de Paris, Parijs, n° 8, oktober 1968, blz. 21-33.*)
- LEVY L., L'accord « swap » conclu entre la Federal Reserve Bank of New York et la Banque Nationale de Belgique. (*Revue de la Banque, Brussel, XXXII, n° 6, 1968, blz. 483-490.*)
- ROUSSEAU R., L'or aujourd'hui. (*Economisch en Sociaal Tijdschrift, Antwerpen, XXII, n° 5, oktober 1968, blz. 405-420.*)
- The Basle Facility of the Sterling Area. (*White Papers, Cmnd. 3787, H.M.S.O., Londen, 1968, 7 blz.*)
- VON HABERLER G. & WILLETT Th., Presidential Measures on Balance of Payments Controls. Special Analysis. (*American Enterprise Institute for Public Policy Research, Washington, 1968, VII+63 blz.*)
- WIJNHOLDS H.W.J., Gold Price, Gold Value and Gold Function. (*Bureau of Business and Economic Research, San Diego, 1968, 46 blz.*)
- 17. INTERNATIONALE ECONOMISCHE AAN-EENSLUITING**
- ARMAND L. & DRANCOURT M., Le pari européen. (*Fayard, Parijs, 1968, 311 blz.*)
- De petroleumpijpleidingen in de E.E.G. (*Weekberichten van de Kredietbank, Brussel, XXIII, n° 43, 16 november 1968, blz. 417-422.*)
- DE VIRIEU F.H., Les « Six » à la recherche d'une nouvelle politique agricole. (*Problèmes économiques, Parijs, n° 1086, 24 oktober 1968, blz. 2-4.*)
- EMANUEL H., De ontwikkeling der loonkostenniveaus in de verwerkende industrie der EEG-landen, 1950-1966. (*Economisch-Statistische Berichten, Rotterdam, LIII, n° 2665, 9 oktober 1968, blz. 939-943.*)
- Evolution de la population rurale active dans la C.E.E. (*Problèmes économiques, Parijs, n° 1086, 24 oktober 1968, blz. 5-9.*)
- LECERF J., Pourquoi une monnaie de l'Europe? (*Communauté Européenne, Parijs, n° 123, oktober 1968, blz. 7-10.*)
- LEMAITRE Ph., Le problème anglais et la poursuite des travaux communautaires. (*Revue du Marché commun, Parijs, n° 116, oktober 1968, blz. 895-898.*)
- Le Marché commun des produits laitiers. (*Revue du Marché commun, Parijs, n° 116, oktober 1968, blz. 910-918.*)
- Tien jaar Gemeenschappelijke Markt in cijfers, 1958-1967. (*Europese Gemeenschappen, Brussel, 1968, 109 blz.*)
- 18. DIVERSEN**
- HENRION R., Certains aspects récents du droit économique en Belgique. (*Recherches économiques de Louvain, Leuven, XXXIV, n° 3, augustus 1968, blz. 285-295.*)
- Ruimtelijke ordening in België. (*CEPESS-Documenten, Brussel, VII, n° 4, juli-augustus 1968, blz. 5-140.*)
- STASSENS H., Conception et méthodologie des fusions et absorptions d'entreprises. (*Annales de Sciences économiques appliquées, Leuven, XXVI, n° 4, oktober 1968, blz. 447-474.*)

## ECONOMISCHE WETGEVING

Deze rubriek bevat de wetten, besluiten en andere officiële bekendmakingen die van bijzonder belang zijn voor 's lands algemene economie en via het Belgisch Staatsblad werden afgekondigd in de loop van de maand aan deze van de publikatie van het Tijdschrift voorafgaand.

Alleen de gewichtigste wetten en besluiten hebben wij « in extenso » overgenomen. Voor de andere wetteksten volstaat een eenvoudige vermelding, desnoods door een verklarende nota verduidelijkt.

Anderzijds omvat de economische wetgeving de voornaamste besluiten, richtlijnen en verordeningen voorkomend in het Publikatieblad van de Europese Gemeenschappen.

Om het naslaan ervan te vergemakkelijken, hebben wij bovenbedoelde documentatie in de volgende rubrieken ondergebracht :

1. — Algemene economische wetgeving
2. — Geld-, krediet- en bankwezen
3. — Overheidsfinanciën
4. — Landbouw
5. — Nijverheid
6. — Arbeid
7. — Binnenlandse handel
8. — Buitenlandse handel
9. — Verkeerswezen
10. — Prijzen en lonen
11. — Pensioenen, sociale verzekeringen en diverse sociale voordelen
12. — Europese Economische Gemeenschap

### 2. — GELD-, KREDIET- EN BANKWEZEN

#### Koninklijk besluit van 17 oktober 1968

houdende goedkeuring der wijzigingen aan de statuten van de Nationale Investeringsmaatschappij (Staatsblad, 13 november 1968, blz. 11150).

Artikel 1. — Op de gedurende het jaar 1968 opgenomen tranches van haar leningen wordt de enkelvoudige interestvoet welke ten laste valt van de Nationale Maatschappij voor de Huisvesting, vastgesteld op 1,50 pct. 's jaars en dit vanaf de opnemingsdagen gelden.

Vanaf 1 januari 1970, zal de Nationale Maatschappij uit dien hoofde een annuïteit dragen tegen de voet van 2,40 pct. 's jaars, omvattende de hogervermelde interest en de delging in zesenzestig jaar.

#### Koninklijk besluit van 21 oktober 1968

tot vaststelling van de interest- en delgingslasten te dragen door de Nationale Maatschappij voor de Huisvesting, op de gedurende het jaar 1968 opgenomen tranches van haar leningen (Staatsblad, 7 november 1968, blz. 11024).

Artikel 1. — De wijzigingen aan de statuten van de Nationale Investeringsmaatschappij, waarvan de tekst gehecht is aan dit besluit, worden goedgekeurd.

\* \*

De artikelen 6 en 18 van de statuten van de Nationale Investeringsmaatschappij worden gewijzigd als volgt :

Art. 6. — De eerste alinea van artikel 6 der statuten moet voortaan worden gelezen als volgt :  
« Het maatschappelijk kapitaal wordt vastgesteld op fr. 3 miljard, vertegenwoordigd door 3 miljoen aandelen van fr. 1.000 »

Art. 18. — De nieuwe tekst van de vijfde alinea van artikel 18 is de volgende :

« Het bestuur en het dagelijks beheer worden opgedragen aan een directiecomité dat, behalve de voorzitter van de raad, de directeur-generaal, een beheerder vertegenwoordigend de openbare kredietinstellingen en een beheerder gekozen tussen de beheerders vertegenwoordigend de aandeelhouders van de privésector telt, alsook drie leden aangeduid door de raad van beheer. De beslissingen van het directiecomité worden genomen bij meerderheid van stemmen van de aanwezige of vertegenwoordigde leden. Geen enkel lid kan meer dan één ander lid vertegenwoordigen. In geval van staking van stemmen, is de stem van de voorzitter beslissend. De directeur-generaal is belast met de uitvoering der beslissingen van de raad van beheer en van het directiecomité. Dit kan zijn bevoegdheden geheel of gedeeltelijk aan de directeur-generaal over-

dragen. In dat geval, behoort de laatstgenoemde op gestelde tijden verslag uit te brengen over de uitoefening van die opdracht. »

#### **Koninklijk besluit van 7 november 1968**

*houdende aanwending van een som van fr. 211 miljoen afgenomen van de opbrengst van de lening uitgeschreven door de Nationale Stichting voor de financiering van het wetenschappelijk onderzoek (Staatsblad, 20 november 1968, blz. 11317).*

#### **Koninklijk besluit van 21 november 1968**

*houdende vaststelling van de voorwaarden van de leningen door de Algemene Spaar- en Lijfrentekas aan het Rijk toe te staan in 1968, in uitvoering van de wet van 12 februari 1963 betreffende de inrichting van een ouderdoms- en overlevingspensioenregeling ten behoeve van de vrijwillig verzekerden (Staatsblad, 26 november 1968, blz. 11569).*

### **3. — OVERHEIDSFINANCIËN**

#### **Wet van 20 juli 1968**

*houdende de begroting van Posterijen, Telegrafie en Telefonie voor het begrotingsjaar 1968 (Staatsblad, 20 november 1968, blz. 11303).*

*Artikel 1. — Voor de aan het begrotingsjaar 1968 verbonden (...) gewone uitgaven betreffende de begroting van Posterijen, Telegrafie en Telefonie, worden kredieten geopend die de som van fr. 7.676.761.000 belopen.*

*Art. 5. — Wordt goedgekeurd de (...) begroting voor het jaar 1968 van de Regie van Telegrafie en Telefonie.*

*Deze begroting beloopt fr. 20.731.537.000 voor de ontvangsten en fr. 20.679.574.000 voor de uitgaven.*

#### **Koninklijk besluit van 21 oktober 1968**

*tot wijziging van de Algemene Verordening op de met het zegel gelijkgestelde taksen (Staatsblad, 1 november 1968, blz. 10845).*

#### **Koninklijk besluit van 22 november 1968**

*tot wijziging van het koninklijk besluit van 10 augustus 1967 houdende vaststelling van de voorwaarden gesteld tot het verlenen van aanmoedigingspremies voor het aankopen van woningen die gebouwd werden of zullen gebouwd worden voor rekening : a) van de Nationale Maatschappij voor de Huisvesting of van de door haar erkende vennootschappen; b) van de Nationale Maatschappij voor de Kleine Landeigendom of van de door haar erkende vennootschappen; c) van gemeenten, intercommunale verenigingen of van commissies van openbare onderstand (Staatsblad, 27 november 1968, blz. 11610).*

#### **Koninklijk besluit van 22 november 1968**

*tot wijziging van het koninklijk besluit van 10 augustus 1967 houdende vaststelling van de voorwaarden gesteld tot het verlenen van premies om niet voor het bouwen, door het privaat initiatief, van volkswoningen en kleine landeigendommen (Staatsblad, 27 november 1968, blz. 11613).*

#### **Koninklijk besluit van 30 oktober 1968**

*tot wijziging van het koninklijk besluit van 22 mei 1923 betreffende de taks op de automobielen en andere stroom- of motorvoertuigen (Staatsblad, 15 november 1968, blz. 11225).*

#### **Koninklijk besluit van 30 oktober 1968**

*tot wijziging van het koninklijk besluit van 4 maart 1965 tot uitvoering van het Wetboek van de inkomstenbelastingen (Staatsblad, 15 november 1968, blz. 11226).*

#### **Koninklijk besluit van 22 november 1968**

*betreffende de uitgifte van de 6,75 pct.-lening 1968-1983 van het Wegenfonds (Staatsblad, 27 november 1968, blz. 11605).*

*Artikel 1. — Het Wegenfonds wordt ertoe gemachtigd, tegen de hierna bepaalde voorwaarden, een*



binnenlandse lening, genaamd « 6,75 pct. Lening 1968-1983 », waarvan het nominaal kapitaal beperkt wordt tot fr. 8 miljard, uit te geven.

*Art. 2.* — (...)

Deze obligaties renten tegen 6,75 pct. 's jaars vanaf 9 december 1968.

*Art. 4.* — De lening wordt afgelost van het derde jaar af.

*Art. 8.* — Het Wegenfonds behoudt zich het recht voor, op 9 december 1978 of op elke daaropvolgende rentevervaldag, alle nog af te lossen obligaties of een gedeelte ervan vervroegd à pari terug te betalen(...).

*Art. 10.* — De betaling van de coupons en de terugbetaling van de obligaties worden door de Staat gewaarborgd.

*Art. 15.* — De uitgifteprijs, vastgesteld op fr. 990 netto voor fr. 1.000 nominaal kapitaal, is volledig in speciën te betalen op het ogenblik van de indiening der inschrijvingen.

*Art. 16.* — Aan de in België gevestigde banken en effectenmakelaars wordt een plaatsingscommissieloon van 1,25 pct. van het door hun toedoen ingeschreven nominaal kapitaal toegekend.

## 6. — ARBEID

### Koninklijk besluit van 2 oktober 1968

*tot wijziging van het koninklijk besluit van 5 januari 1957 waarbij de benaming, de bevoegdheid en de samenstelling van de paritaire comités opgericht in uitvoering van de besluitwet van 9 juni 1945 tot vaststelling van het statuut der paritaire comités, bepaald worden (Staatsblad, 15 november 1968, blz. 11200).*

## 8. — BUITENLANDSE HANDEL

### Ministerieel besluit van 20 november 1968

*tot wijziging van de lijst gevoegd bij het ministerieel besluit van 7 januari 1966 waarbij de uitvoer van sommige goederen aan vergunning onderworpen wordt (Staatsblad, 28 november 1968, blz. 11639).*

## 11. — PENSIOENEN, SOCIALE VERZEKERINGEN EN DIVERSE SOCIALE VOORDELEN

### Koninklijk besluit van 4 oktober 1968

*tot wijziging van het koninklijk besluit van 7 februari 1968 houdende vaststelling van de bijzondere voorwaarden in dewelke de begunstigden van een statuut van nationale erkentelijkheid een vervroegd rustpensioen als zelfstandige kunnen bekomen (Staatsblad, 15 november 1968, blz. 11227).*

### Koninklijk besluit van 21 november 1968

*houdende vaststelling van de voorwaarden van de leningen door de Algemene Spaar- en Lijfrentekas aan het Rijk toe te staan in 1968, in uitvoering van de wet van 12 februari 1963 betreffende de inrichting van een ouderdoms- en overlevingspensioenregeling ten behoeve van de vrijwillig verzekerden (Staatsblad, 26 november 1968, blz. 11569).*

12. — EUROPESE ECONOMISCHE GEMEENSCHAP

**Beschikking van de Commissie  
van 21 oktober 1968  
(68/394/EEG)**

*waarbij Frankrijk en België gemachtigd worden steun te verlenen aan de particuliere opslag van bepaalde kaassoorten (Publikatieblad, 20 november 1968, n<sup>o</sup> L 281, blz. 13).*

**Verordening van de Commissie  
van 6 november 1968  
(1769/68/EEG)**

*betreffende de in de douanewaarde te begrijpen luchtvrachtkosten (Publikatieblad, 25 november 1968, n<sup>o</sup> L 285, blz. 1).*

**Verordening van de Commissie  
van 21 november 1968  
(1852/68/EEG)**

*houdende vaststelling van de premies die aan de heffingen toegevoegd worden voor granen en mout (Publikatieblad, 22 november 1968, n<sup>o</sup> L 283, blz. 2).*

---

# STATISTIEKEN

(De inhoudsopgave en de lijst van de gebruikte afkortingen komen voor op het einde van het Tijdschrift)

Na ieder hoofdstuk vindt de lezer bibliografische referenties; zij vermelden enkele statistische publikaties die meer omstandige gegevens over het onderwerp van het hoofdstuk of overeenstemmende gegevens voor het buitenland bevatten.

De abonneuten kunnen desgewenst de gegevens vermeld in de tabellen VI-1, IX-3, XIII-3, 4, 5, 6, 7, 8, 9 en 13, XVIII-1 en 2 en XIX-2 verkrijgen zodra zij opgemaakt zijn. De aanvragen dienen gericht te worden aan de Nationale Bank van België, Documentatiedienst, de Berlaimontlaan 5, Brussel 1. Hierbij dient vermeld te worden welke tabellen de abonneut wenst te ontvangen.

## I. — BEVOLKING EN NATIONALE REKENINGEN

### 1. — BEVOLKING

Bronnen : Nationaal Instituut voor de Statistiek en Ministerie van Tewerkstelling en Arbeid.

	Bron	1947	1965	1965	1966	1967
		(duizenden)		(duizenden)		
		(per einde jaar)		(per einde jaar)		
Totale bevolking .....	N.I.S.	8.512	9.499	9.499	9.556	9.606
Bevolking op werkbekwame leeftijd (15 tot 65 jaar) .....	»	5.850	6.022	6.022	6.039	
waarvan : Mannen .....	»	2.902	2.998	2.998	3.007	
Vrouwen .....	»	2.948	3.024	3.024	3.032	
Actieve bevolking <sup>2</sup> :	Ministerie van Tewerkstelling en Arbeid	(ramingen van jaargemiddelden)		(ramingen per einde juni)		
waarvan : Landbouw .....	»	423	206	230	216	209
Extractieve nijverheid .....	»	191	97	95	84	74
Fabrieksnijverheid .....	»	1.311	1.291	1.256	1.253	1.219
Bouwbedrijf .....	»	197	286	293	296	304
Vervoer .....	»	243	243	266	267	263
Handel, banken, verzekeringen en diensten .....	»	1.024	1.476	1.445	1.454	1.484
Volledig werklozen .....	»	92	61	59 <sup>3</sup>	62 <sup>3</sup>	92 <sup>3</sup>
Grensarbeiders <sup>4</sup> .....	»			61	60	53

<sup>1</sup> Vanaf 1965 werd de actieve bevolking berekend per einde juni en volgens een nieuwe methode. De aldus verkregen cijfers zijn bijgevolg niet vergelijkbaar met de vorige reeks.

<sup>2</sup> Incl. de werklozen en excl. de gewapende macht.

<sup>3</sup> Incl. de werklozen die een opleiding en een beroepsherscholing genieten.

<sup>4</sup> In de oude reeks waren de grensarbeiders in de verschillende sectoren ondergebracht.

## I - 2. — VERDELING VAN HET NATIONAAL PRODUKT OVER DE PRODUKTIEFACTOREN

(Ramingen van het N.I.S., genormaliseerd systeem)

(Miljarden franken)

Bron : Nationaal Instituut voor de Statistiek. — Commissie van de Nationale Boekhouding.

	1958	1959	1960	1961	1962	1963	1964	1965	1966	1967
1. Inkomen uit bezoldigde arbeid <sup>1</sup> :										
a) Wedden en lonen van werknemers onderworpen aan de Maatschappelijke Zekerheid .....	137,2	136,8	144,8	152,7	166,1	181,6	210,9	230,1	255,9	269,9
b) Wedden en lonen van werknemers onderworpen aan sommige bepalingen van de Maatschappelijke Zekerheid .....	10,7	10,6	11,8	12,6	14,2	15,3	16,6	18,4	19,8	20,6
c) Werkgeversbijdragen Maatschappelijke Zekerheid .....	24,0	23,6	26,2	28,9	31,5	36,9	43,1	49,8	52,2	58,5
d) Werknemers niet onderworpen aan de Maatschappelijke Zekerheid ...	58,2	60,0	63,5	64,6	69,2	76,9	82,5	92,9	103,8	114,1
e) Aanvullingen en correcties .....	13,3	13,6	15,5	15,2	20,0	22,9	22,6	24,4	22,7	23,6
Totaal ...	243,4	244,6	261,8	274,0	301,0	333,6	375,7	415,6	454,4	486,7
2. Ondernemersinkomen van zelfstandigen en personenvennootschappen :										
a) Land-, tuin-, bosbouw <sup>1</sup> .....	21,5	22,5	23,4	27,0	25,2	27,3	28,8	31,1	29,4	30,4
b) Vrije beroepen <sup>1</sup> .....	11,2	11,7	12,5	13,3	14,3	15,1	16,7	22,0	24,2	25,2
c) Handelaars en ambachtslieden <sup>1</sup> ...	71,2	73,0	76,0	79,3	82,8	87,2	100,8	104,9	109,1	113,3
d) Inkomen der personenvennootschappen <sup>2</sup> .....	5,6	6,0	6,5	7,1	7,2	7,4	8,3	8,7	8,3	7,5
e) Statistische aanpassing .....	1,2	1,0	1,3	0,4	0,6	0,4	- 0,5	0,7	0,4	0,4
Totaal ...	110,7	114,2	119,7	127,1	130,1	137,4	154,1	167,4	171,4	176,8
3. Inkomen uit vermogen toevloeiend aan particulieren <sup>1</sup> :										
a) Intresten .....	15,9	17,3	19,2	21,0	23,5	25,4	27,8	30,5	33,6	37,3
b) Huur (ontvangen of toegerekend) .	34,1	34,3	34,2	34,1	34,0	33,6	34,8	36,6	38,6	41,0
c) Dividenden, tantièmes, giften .....	12,3	11,4	13,1	14,6	16,1	14,6	15,0	17,0	18,3	18,6
Totaal ...	62,3	63,0	66,5	69,7	73,6	73,6	77,6	84,1	90,5	96,9
4. Reserveringen van vennootschappen <sup>2</sup> ...	7,2	10,6	11,7	13,2	11,7	13,5	16,7	17,0	12,2	10,0
5. Directe belastingen der vennootschappen van alle juridische vormen .....	7,8	7,6	9,2	10,0	11,5	11,3	14,2	17,0	18,1	20,7
6. Inkomens uit vermogen en ondernemersinkomen toevloeiend aan de overheid ...	5,4	5,0	5,8	5,8	5,4	4,4	5,9	4,3	3,2	5,2
7. Intrest van de overheidsschuld .....	-12,9	-14,0	-16,4	-18,6	-18,6	-20,5	-22,5	-24,3	-26,3	-29,8
<b>Netto nationaal inkomen tegen factorkosten</b> .....	<b>423,9</b>	<b>431,0</b>	<b>458,3</b>	<b>481,2</b>	<b>514,7</b>	<b>553,3</b>	<b>621,7</b>	<b>681,1</b>	<b>723,5</b>	<b>766,5</b>
8. Afschrijvingen .....	50,5	53,2	56,1	58,4	61,7	66,8	73,7	79,5	86,0	91,5
<b>Bruto nationaal produkt tegen factorkosten</b> .....	<b>474,4</b>	<b>484,2</b>	<b>514,4</b>	<b>539,6</b>	<b>576,4</b>	<b>620,1</b>	<b>695,4</b>	<b>760,6</b>	<b>809,5</b>	<b>858,0</b>
9. Indirecte belastingen .....	55,2	60,2	65,4	73,2	78,8	84,4	94,1	101,9	120,9	134,4
10. Subsidies .....	- 6,9	- 6,6	- 7,2	- 6,7	- 7,2	- 6,6	- 7,7	- 9,7	-14,1	-15,3
<b>Bruto nationaal produkt tegen marktprijzen</b> .....	<b>522,7</b>	<b>537,8</b>	<b>572,6</b>	<b>606,1</b>	<b>648,0</b>	<b>697,9</b>	<b>781,8</b>	<b>852,8</b>	<b>916,3</b>	<b>977,1</b>

<sup>1</sup> Vóór belastingheffing.

<sup>2</sup> Na belastingheffing.

**I - 3. — B.N.P. BEREKEND DOOR ONTLEDING VAN DE VOORTBRENGING  
TEGEN MARKTPRIJZEN**

(Ramingen in courante prijzen, genormaliseerd systeem)

(Miljarden franken)

Bron : Nationaal Instituut voor de Statistiek. — Commissie van de Nationale Boekhouding.

	1958	1959	1960	1961	1962	1963	1964	1965	1966	1967
1. Landbouw, bosbouw en visserij .....	34,2	35,3	36,6	40,4	38,9	41,7	44,1	46,9	45,6	47,2
2. Extractieve industrieën .....	18,2	14,3	14,0	14,0	14,0	15,6	16,5	15,5	13,7	13,1
3. Be- en verwerkende industrieën :										
a) Voedingsmiddelen, dranken en tabak	37,0	37,8	39,3	40,7	42,5	44,9	48,1	51,5	56,0	60,8
b) Textiel .....	12,9	14,0	15,5	16,3	16,7	18,9	21,1	21,0	23,9	21,4
c) Kleding en schoeisel .....	6,8	7,1	7,6	8,2	9,2	9,6	10,8	11,8	12,7	12,5
d) Hout en meubelen .....	5,6	5,5	6,7	6,8	7,8	9,0	10,6	11,3	12,9	13,7
e) Papier, drukkerij, uitgeverij .....	7,5	7,8	8,5	9,1	10,3	11,2	12,5	13,2	14,6	15,4
f) Chemie en aanverwante activiteiten	13,1	13,7	14,5	14,9	15,6	17,5	19,6	20,9	22,3	24,2
g) Klei, ceramiek, glas, cement .....	8,2	9,2	10,3	10,8	11,9	12,0	14,7	14,8	15,5	16,2
h) IJzer, staal en non ferro-metalen ...	13,3	14,6	18,6	17,1	17,0	16,3	21,5	23,1	21,5	22,7
i) Metaalverwerkende industrieën scheepsbouw .....	33,7	33,2	36,9	43,0	49,0	55,4	62,3	68,5	72,9	73,4
j) Overige industrieën .....	10,2	10,7	12,3	12,9	14,1	18,4	21,2	22,7	25,9	27,3
Totaal van de rubriek 3 ...	148,3	153,6	170,2	179,8	194,1	213,2	242,4	258,8	278,2	287,6
4. Bouwnijverheid .....	30,7	30,7	33,2	36,9	40,3	43,0	55,2	59,1	63,8	69,2
5. Elektriciteit, gas, water .....	10,6	10,7	11,1	11,5	12,6	13,4	14,6	15,6	17,1	18,6
6. Handel, bank- en verzekeringswezen, woongebouwen .....										
a) Handel .....	77,0	83,5	87,8	95,3	103,4	111,7	119,9	132,0	147,3	160,5
b) Bank- en verzekeringswezen .....	13,4	15,0	16,0	17,2	19,1	21,6	24,4	27,6	31,2	34,5
c) Woongebouwen .....	39,1	39,9	40,5	41,1	41,5	42,5	45,1	48,1	51,2	54,3
Totaal van de rubriek 6 ...	129,5	138,4	144,3	153,6	164,0	175,8	189,4	207,7	229,7	249,3
7. Vervoer en verkeer .....	34,5	35,9	38,9	38,8	42,1	45,9	52,0	56,8	62,1	65,6
8. Diensten .....	108,0	112,8	119,8	124,6	132,8	144,5	159,8	181,7	197,7	215,8
9. Correcties .....	0,8	0,6	-3,0	0,3	3,8	-0,1	2,9	3,9	1,6	3,8
<b>Bruto binnenlands produkt tegen markt- prijzen</b> .....	<b>514,8</b>	<b>532,3</b>	<b>565,1</b>	<b>599,9</b>	<b>642,6</b>	<b>693,0</b>	<b>776,9</b>	<b>846,0</b>	<b>909,5</b>	<b>970,2</b>
10. Saldo van de factorinkomens ontvangen van en betaald aan het buitenland .....	7,9	5,5	7,5	6,2	5,4	4,9	4,9	6,8	6,8	6,9
<b>Bruto nationaal produkt tegen markt- prijzen</b> .....	<b>522,7</b>	<b>537,8</b>	<b>572,6</b>	<b>606,1</b>	<b>648,0</b>	<b>697,9</b>	<b>781,8</b>	<b>852,8</b>	<b>916,3</b>	<b>977,1</b>

### I. 4. — B.N.P. BEREKEND DOOR ONTLEDING VAN DE BESTEDINGEN

(Genormaliseerd systeem)

(Miljarden franken)

Bron : Nationaal Instituut voor de Statistiek. — Commissie van de Nationale Boekhouding.

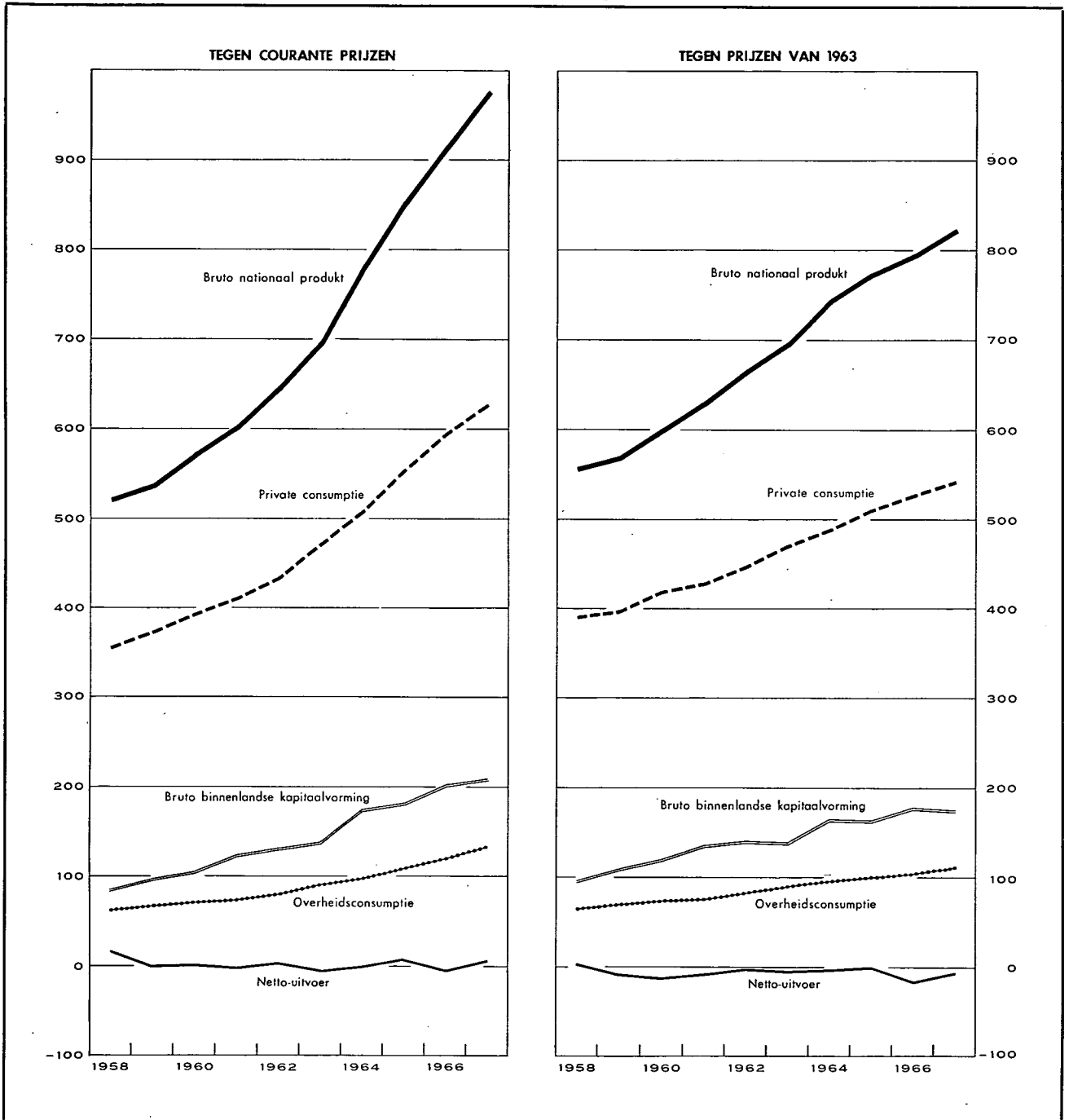

## I. 4a. — BESTEDING VAN HET NATIONAAL PRODUKT

(Ramingen in courante prijzen, genormaliseerd systeem)

(Miljarden franken)

Bron : Nationaal Instituut voor de Statistiek. — Commissie van de Nationale Boekhouding.

	1958	1959	1960	1961	1962	1963	1964	1965	1966	1967
<b>1. Private consumptie :</b>										
a) Voedingsmiddelen .....	103,3	105,8	108,2	112,5	119,8	125,1	130,5	141,7	150,7	158,4
b) Dranken en tabakswaaren .....	27,2	28,3	29,1	30,3	31,2	33,2	36,7	39,8	41,2	44,6
c) Kleding en ander persoonlijk goed ...	34,2	35,9	38,4	40,6	43,1	47,4	50,8	55,2	58,7	58,1
d) Huur, taksen, water .....	46,8	47,5	48,2	49,1	50,2	51,9	55,7	59,5	63,1	67,1
e) Verwarming en verlichting .....	18,9	18,8	19,7	20,4	24,2	27,5	25,3	28,1	29,2	30,7
f) Duurzame huishoudartikelen .....	27,6	28,5	32,3	34,9	36,4	40,8	46,4	50,5	54,7	55,5
g) Onderhoud van de woning .....	16,8	17,4	18,3	19,1	20,6	21,5	23,6	26,1	28,1	30,0
h) Persoonverzorging en hygiëne .....	20,5	21,9	23,5	24,9	27,1	28,8	30,9	38,7	42,9	46,1
i) Vervoer en verkeer .....	27,6	28,9	33,0	34,0	36,1	43,3	48,8	53,2	58,9	62,9
j) Vrije tijdsbesteding .....	30,5	30,2	30,6	32,3	33,9	36,2	41,0	44,3	47,0	51,9
k) Andere uitgaven en statistische aanpassing .....	3,6	10,3	12,3	12,1	10,4	16,5	18,1	16,6	21,4	22,6
<i>Totaal ...</i>	<i>357,0</i>	<i>373,5</i>	<i>393,6</i>	<i>410,2</i>	<i>433,0</i>	<i>472,2</i>	<i>507,8</i>	<i>553,7</i>	<i>595,9</i>	<i>627,9</i>
<b>2. Overheidsconsumptie :</b>										
a) Bezoldigingen en pensioenen .....	44,0	46,3	49,8	51,3	54,8	61,4	66,6	76,1	84,8	93,4
b) Goederen en diensten .....	15,2	17,4	18,2	17,7	21,1	24,9	26,1	27,1	28,6	32,6
c) Toegerekende nettohuur (of betaalde)	2,2	2,2	2,3	2,6	2,9	3,3	3,8	4,3	4,5	5,0
d) Toegerekende afschrijvingen van administratieve en onderwijsgebouwen	0,8	1,0	1,0	1,1	1,2	1,3	1,5	1,7	1,8	2,1
<i>Totaal ...</i>	<i>62,2</i>	<i>66,9</i>	<i>71,3</i>	<i>72,7</i>	<i>80,0</i>	<i>90,9</i>	<i>98,0</i>	<i>109,2</i>	<i>119,7</i>	<i>133,1</i>
<b>3. Bruto binnenlandse kapitaalvorming :</b>										
a) Landbouw, bosbouw, visserij .....	4,0	4,2	3,5	4,0	3,9	4,2	4,9	5,3	6,0	5,4
b) Extractieve industrieën .....	2,7	1,9	1,5	2,0	1,5	2,0	2,0	2,0	1,7	1,7
c) Be- en verwerkende industrieën .....	18,3	18,7	26,4	32,2	37,6	39,0	40,7	46,3	54,3	58,0
d) Bouwnijverheid .....	1,9	2,3	2,6	3,3	5,7	5,6	5,1	5,5	6,5	7,0
e) Elektriciteit, gas en water .....	4,9	6,0	4,8	4,6	7,6	6,7	7,8	9,4	11,3	14,0
f) Handel-, bank- en verzekeringswezen	9,0	10,1	11,1	12,2	13,0	14,6	15,4	15,6	18,1	19,0
g) Woongebouwen .....	22,5	24,7	29,3	32,2	29,4	29,4	46,6	51,3	47,4	49,1
h) Vervoer en verkeer .....	12,0	11,5	12,4	12,6	13,6	14,6	15,4	18,6	20,5	22,7
i) Overheid en onderwijs .....	8,5	11,8	12,1	13,5	15,6	17,9	23,1	20,5	25,9	30,0
j) Andere diensten .....	2,5	2,7	2,9	3,2	3,4	3,7	3,9	4,1	4,9	5,4
k) Veranderingen der voorraden .....	0,8	4,0	-0,2	4,2	1,5	0,9	11,0	4,3	7,7	-2,6
l) Statistische aanpassing .....	-0,8	-0,7	-0,1	-0,4	-1,2	0,1	0,1	-1,1	-0,2	-0,6
<i>Totaal ...</i>	<i>86,3</i>	<i>97,2</i>	<i>106,3</i>	<i>123,6</i>	<i>131,6</i>	<i>138,7</i>	<i>176,0</i>	<i>181,8</i>	<i>204,1</i>	<i>209,1</i>
<b>4. Netto-uitvoer van goederen en diensten :</b>										
a) Totale uitvoer .....	177,3	176,3	200,1	216,7	233,6	254,2	295,0	325,7	350,1	375,8
b) Totale invoer .....	160,1	176,1	198,7	217,1	230,2	258,1	295,0	317,6	353,5	368,8
c) Netto-uitvoer .....	+17,2	+0,2	+1,4	-0,4	+3,4	-3,9	—	+8,1	-3,4	+7,0
<b>Bruto nationaal produkt tegen marktprijzen</b> .....	<b>522,7</b>	<b>537,8</b>	<b>572,6</b>	<b>606,1</b>	<b>648,0</b>	<b>697,9</b>	<b>781,8</b>	<b>852,8</b>	<b>916,3</b>	<b>977,1</b>

I - 4b. — **BESTEDING VAN HET NATIONAAL PRODUKT**

(In prijzen van 1963 indexcijfers, genormaliseerd systeem)

Bron : Nationaal Instituut voor de Statistiek. — Commissie van de Nationale Boekhouding.

	1958	1959	1960	1961	1962	1963	1964	1965	1966	1967
<b>1. Private consumptie :</b>										
a) Voedingsmiddelen .....	91	89	93	95	98	100	101	103	106	111
b) Dranken .....	83	87	89	92	93	100	106	110	107	112
c) Tabakswaaren .....	88	89	93	95	100	100	105	112	116	117
d) Kleding en ander persoonlijk goed .....	77	80	85	89	93	100	104	110	112	110
e) Huur, taksen, water .....	95	96	96	97	99	100	102	104	106	108
f) Verwarming en verlichting .....	68	69	74	77	92	100	90	98	99	104
g) Duurzame huishoudartikelen ...	69	72	82	87	91	100	112	120	126	127
h) Onderhoud van de woning .....	90	92	94	96	100	100	103	106	108	110
i) Persoonsverzorging en hygiëne .	79	82	87	90	96	100	102	111	113	116
j) Vervoer .....	68	70	77	79	84	100	110	121	126	132
k) P.T.T.-verbindingen .....	81	81	83	87	93	100	108	114	123	132
l) Vrije tijdsbesteding .....	90	89	89	93	96	100	105	109	111	116
<i>Totaal ...</i>	<i>83</i>	<i>84</i>	<i>89</i>	<i>91</i>	<i>95</i>	<i>100</i>	<i>104</i>	<i>108</i>	<i>112</i>	<i>115</i>
<b>2. Overheidsconsumptie :</b>										
a) Bezoldigingen en pensioenen ...	76	79	83	86	91	100	105	112	118	124
b) Goederen en diensten .....	65	73	76	74	86	100	102	104	112	124
c) Toegerekende huur van administratieve en onderwijsgebouwen (incl. afschrijvingen) .....	69	71	74	80	90	100	109	117	119	129
<i>Totaal ...</i>	<i>73</i>	<i>77</i>	<i>81</i>	<i>82</i>	<i>90</i>	<i>100</i>	<i>104</i>	<i>110</i>	<i>114</i>	<i>122</i>
<b>3. Brutobinnenlandse kapitaalvorming :</b>										
a) Landbouw, bosbouw en visserij	106	111	93	104	97	100	110	116	126	112
b) Extractieve industrieën .....	152	105	86	113	81	100	96	93	78	75
c) Be- en verwerkende industrieën	50	52	73	89	100	100	99	110	126	132
d) Bouwnijverheid .....	35	44	48	62	105	100	89	94	109	115
e) Elektriciteit, gas en water .....	80	99	80	75	119	100	108	126	147	177
f) Handel, bank- en verzekeringswezen .....	66	75	82	90	93	100	99	97	110	112
g) Woongebouwen .....	92	99	117	125	107	100	146	149	131	127
h) Vervoer en verkeer .....	87	83	89	90	96	100	101	118	125	134
i) Overheid (excl. onderwijs) .....	67	82	75	77	84	100	139	112	132	151
j) Onderwijs .....	29	64	76	94	105	100	88	85	107	106
k) Andere diensten .....	72	80	84	94	96	100	99	99	117	126
<i>Totaal ...</i>	<i>70</i>	<i>79</i>	<i>86</i>	<i>98</i>	<i>101</i>	<i>100</i>	<i>119</i>	<i>118</i>	<i>129</i>	<i>127</i>
<b>4. Netto-uitvoer van goederen en diensten :</b>										
a) Totale uitvoer .....	68	73	80	87	93	100	111	120	124	132
b) Totale invoer .....	66	74	83	89	93	100	111	118	128	133
<b>Bruto nationaal produkt tegen marktprijzen (prijzen van 1963) .....</b>	<b>80,0</b>	<b>81,8</b>	<b>86,2</b>	<b>90,4</b>	<b>95,5</b>	<b>100,0</b>	<b>106,9</b>	<b>111,0</b>	<b>114,1</b>	<b>118,1</b>

**Bibliografische referenties :**

Bevolking : *Statistisch Jaarboek voor België.* — *Statistisch Tijdschrift van het N.I.S.* — *Publicaties van het Nationaal Centrum voor mechanische berekeningen.* — *Algemene telling van de bevolking, de nijverheid en de handel op 31 december 1961.* — « *Centre de Recherches économiques* » van Leuven. — *Annuaire démographique* (O.V.N.). — *Revue Internationale du Travail* (I.A.B.). — *Annuaire des statistiques du Travail* (I.A.B.). — *Ministerie van Tewerkstelling en Arbeid* : « *Overzicht van de evolutie van de Belgische actieve bevolking over de periode 1948-1960* ».

Nationaal Inkomen en N.B.P. : *Statistisch Jaarboek voor België.* — *Statistisch Tijdschrift van het N.I.S.*, juli-augustus 1968, blz. 704. — *Statistische reeksen van Brussel* (D.U.L.B.E.A.). — « *Centre de Recherches économiques* » van Leuven. — *International Financial Statistics* (I.M.F.). — *Principaux indicateurs économiques* (O.E.S.O.). — *Données statistiques* (Raad van Europa). — *Yearbook of International Accounts Statistics* (O.V.N.). — *Belgische Economische Statistieken 1950-1960.* — *Algemeen statistisch Bulletin van het Bureau voor de Statistiek der Europese Gemeenschappen.*



## II. — TEWERKSTELLING EN WERKLOOSHEID

### 1. INDEXCIJFERS VAN DE TEWERKSTELLING IN DE NIJVERHEID (arbeiders)

Basis 1958 = 100 <sup>1</sup>

Bron : Ministerie van Tewerkstelling en Arbeid.

Maandgemiddelden of maanden	Algemeen indexcijfer	Extractie- bedrijven	Fabrieksbedrijven							Bouw- nijverheid
			Totaal	Nijverheid der basis- metalen	Metaalverwerkende nijverheid				Textiel (excl. confectie)	
					Fabricage van metaal- produkten (exclusief machines en transport- materieel)	Machine- bouw (exclusief electrische machines)	Bouw van electrische machines, apparaten en toebehoren	Bouw van transport- materieel		
1962 .....	101,9	62,0	105,7	105,8	109,3	126,8	114,8	99,2	97,8	106,9
1963 .....	104,0	60,1	107,8	105,7	119,5	131,5	113,1	100,6	99,1	108,9
1964 .....	108,2	61,2	111,0	107,4	122,0	134,4	123,1	104,5	98,7	117,5
1965 .....	105,8	57,2	109,6	107,0	117,6	138,3	129,1	105,2	93,6	112,9
1966 .....	104,5	48,6	109,7	101,5	121,0	135,3	116,6	108,3	98,0	111,2
1967 .....	102,1	43,9	106,4	93,3	119,2	129,3	109,2	105,3	95,6	113,0
1966 2 <sup>e</sup> kwartaal ...	104,8	49,6	109,5	101,8	121,3	135,4	116,2	108,9	97,7	112,1
3 <sup>e</sup> kwartaal ...	105,3	48,1	109,9	100,9	121,8	133,9	116,8	111,9	97,6	114,4
4 <sup>e</sup> kwartaal ...	104,9	46,7	110,2	98,6	123,7	135,7	116,7	109,6	97,7	112,4
1967 1 <sup>e</sup> kwartaal ...	102,7	45,9	108,1	94,7	121,7	132,7	113,3	106,9	99,1	107,8
2 <sup>e</sup> kwartaal ...	102,6	44,7	106,4	93,6	117,9	127,8	110,1	106,6	95,7	114,7
3 <sup>e</sup> kwartaal ...	102,2	43,2	105,7	91,8	118,0	127,3	108,8	105,1	92,0	117,2
4 <sup>e</sup> kwartaal ...	100,9	42,0	105,2	92,4	118,4	127,4	108,3	101,3	93,7	112,3
1966 December ....	103,8	46,4	109,6	95,5	123,5	134,5	115,7	109,1	99,7	108,5
1967 Januari .....	102,8	46,1	109,0	95,6	123,6	134,0	115,5	107,5	100,5	104,9
Februari .....	102,6	46,2	107,9	94,6	121,3	134,0	112,8	106,2	99,0	107,7
Maart .....	102,7	45,3	107,4	93,8	120,2	130,0	111,5	106,9	97,9	110,8
April .....	102,4	45,0	106,4	93,4	119,1	127,5	111,0	104,7	96,3	113,3
Mei .....	102,6	44,7	106,4	93,9	117,7	127,3	109,9	108,1	95,7	114,8
Juni .....	102,7	44,4	106,3	93,5	116,9	128,5	109,2	107,0	95,2	116,0
Juli .....	102,0	43,8	106,0	91,8	117,6	127,4	108,9	105,9	94,8	114,3
Augustus .....	102,0	43,1	105,6	92,3	117,6	127,7	108,5	104,8	90,6	117,6
September ....	102,6	42,7	105,6	91,4	118,9	126,9	108,9	104,5	90,7	119,6
Oktober .....	101,9	42,3	105,6	92,8	117,9	127,9	109,1	98,9	93,7	116,6
November ....	101,6	42,0	105,4	92,4	120,0	126,9	108,1	102,3	94,0	115,4
December ....	99,2	41,7	104,7	92,0	117,4	127,3	107,7	102,6	93,5	105,0

<sup>1</sup> Indexcijfers oorspronkelijk berekend op basis 1964 = 100 omgezet in basis 1958 = 100.

II - 2. — AANBIEDINGEN VAN WERKZOEKENDEN EN AANVRAGEN VAN WERKGEVERS <sup>1</sup>

(Duizenden)

Bron : Rijksdienst voor Arbeidsvoorziening.

	Aanbiedingen van werkzoekenden						Aanvragen van werkgevers		
	Volledig werklozen die uitkering ontvingen				Door de openbare besturen tewerkgestelde werklozen	Vrij ingeschreven niet-werkende werklozen		ontvangen aanvragen <sup>2</sup>	Openstaande aanvragen
	met normale arbeidsgeschiktheid		met gedeeltelijke of sterk verminderde arbeidsgeschiktheid	Totaal		van jonger dan 20 jaar	van 20 jaar of ouder		
	van jonger dan 20 jaar	van 20 jaar of ouder							
1960 .....	66,5		47,8	114,3	9,8	4,5		19,5	7,9
1961 .....	37,1		52,0	89,1	7,1	3,9		20,8	13,0
1962 .....	22,7		48,2	70,9	6,7	3,6		18,9	15,0
1963 .....	17,1		42,0	59,1	6,1	3,7		15,9	17,1
1964 .....	13,4		37,0	50,4	6,3	4,1		13,9	13,1
1965 .....	19,5		35,9	55,4	6,9	6,5		13,7	8,4
1966 .....	2,5	23,1	35,9	61,5	6,6	2,4	5,7	13,3	7,5
1967 .....	5,2	41,2	38,9	85,3	6,7	2,8	6,3	11,9	4,4
1967 1 <sup>e</sup> kwartaal .....	5,1	40,0	39,1	84,2	5,5	1,9	7,0	12,7	4,4
2 <sup>e</sup> kwartaal .....	4,6	38,4	38,2	81,2	7,2	1,6	5,2	13,6	4,9
3 <sup>e</sup> kwartaal .....	4,4	36,8	37,9	79,1	7,6	3,8	5,8	11,3	4,8
4 <sup>e</sup> kwartaal .....	7,0	49,3	40,4	96,7	6,5	3,9	7,1	10,1	3,4
1968 1 <sup>e</sup> kwartaal .....	6,7	62,9	43,2	112,8	5,7	2,1	7,3	13,4	3,8
2 <sup>e</sup> kwartaal .....	4,4	53,1	43,5	101,0	7,5	1,6	5,9	14,2	4,8
3 <sup>e</sup> kwartaal .....	3,9	46,8	43,9	94,6	7,9	3,6	6,0	12,9	5,4
1967 November .....	6,8	48,8	40,4	96,0	6,6	3,8	7,2	10,1	3,3
December .....	8,5	56,5	41,7	106,7	5,8	3,4	6,9	7,8	3,2
1968 Januari .....	7,2	64,4	42,9	114,5	5,3	2,3	7,6	13,6	3,5
Februari .....	6,8	63,7	43,2	113,7	5,6	2,1	7,5	12,3	3,8
Maart .....	6,0	60,8	43,5	110,3	6,3	1,9	6,8	14,3	4,2
April .....	5,3	57,4	43,7	106,4	7,2	1,6	6,4	14,8	4,4
Mei .....	4,3	53,6	43,6	101,5	7,6	1,5	5,9	14,5	4,9
Juni .....	3,6	48,5	43,2	95,3	7,7	1,8	5,3	13,3	5,2
Juli .....	3,9	48,7	43,9	96,5	7,9	2,7	5,3	10,6	4,9
Augustus .....	3,8	46,0	43,7	93,5	7,8	3,6	5,8	12,9	5,6
September .....	4,0	45,9	44,0	93,9	8,1	4,4	6,7	15,1	5,7
Oktober .....	5,0	47,3	44,8	97,1	7,5	3,6	7,0	15,5	5,4
November .....	5,6	49,9	45,8	101,3	6,9	3,0	6,7	12,4	5,7

<sup>1</sup> Voor de jaarlijkse of kwartaalgegevens : maandgemiddelde van de gegevens per einde maand. Voor de maandgegevens : per einde maand.

<sup>2</sup> Het betreft de in de loop van de maand ontvangen aanvragen. Voor de jaar- of kwartaalgegevens : maandgemiddelde van de in de loop van het jaar of van het kwartaal ontvangen aanvragen.

II - 2. — AANBIEDINGEN VAN WERKZOEKENDEN EN AANVRAGEN VAN WERKGEVERS <sup>1</sup>

(Duizenden)

Bron : Rijkdienst voor Arbeidsvoorziening.

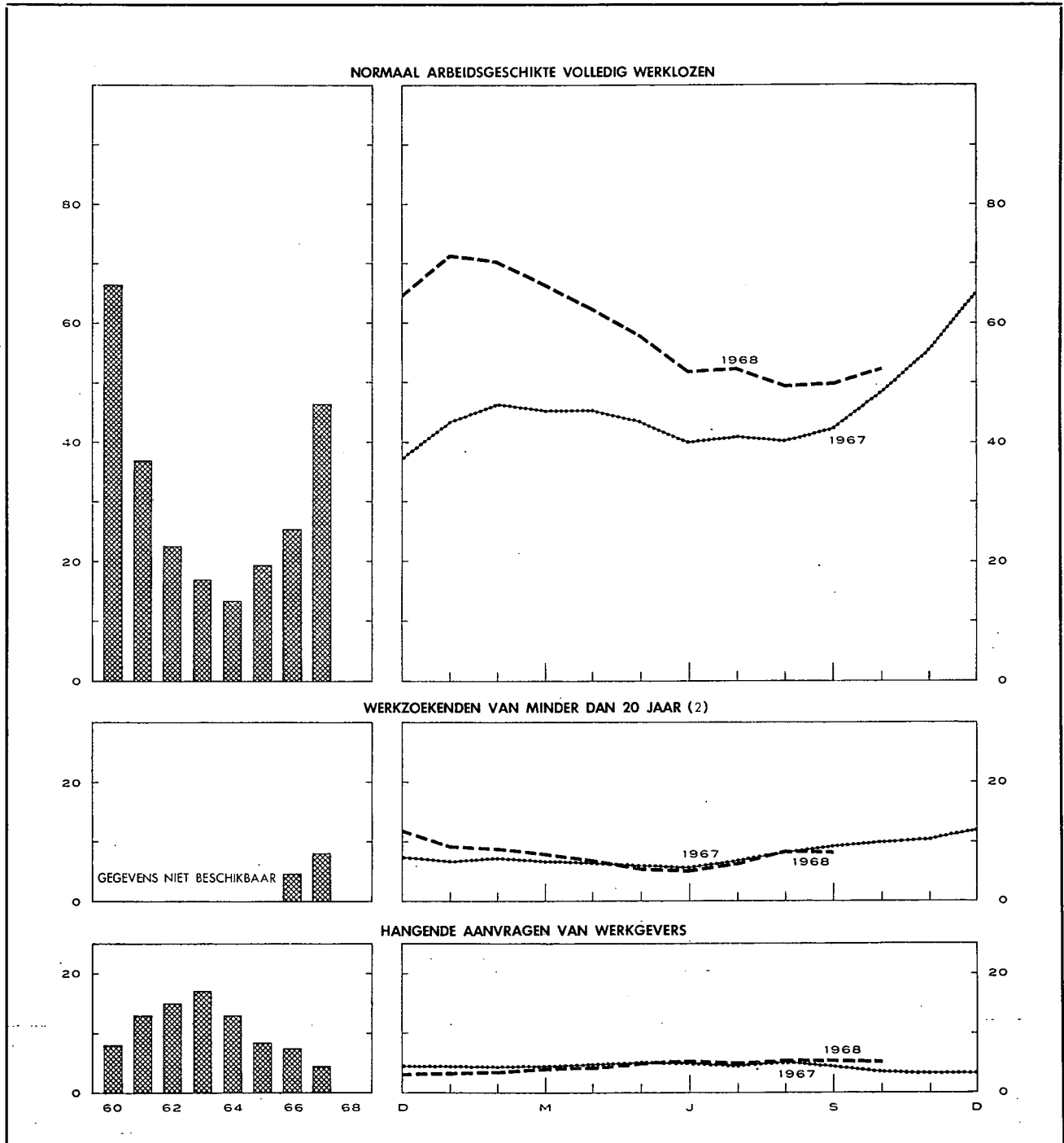

<sup>1</sup> Voor de jaarlijkse gegevens : maandgemiddelde van de gegevens per einde maand. Voor de maandelijkse gegevens : per einde maand.

<sup>2</sup> Normaal arbeidsgeschikte volledig werklozen en vrij ingeschreven niet-werkende werkzoekenden.

### III. — LANDBOUW EN VISSERIJ

#### 1. — LANDBOUWPRODUKTIE

Bronnen : Ministerie van Landbouw (plantaardige produktie) — Nationaal Instituut voor de Statistiek (aantal dieren, dierlijke produktie en beteeld areaal).

	1960	1961	1962	1963	1964	1965	1966	1967	1968 v
<b>Beteeld areaal <sup>1</sup></b> (duizenden hectaren)									
Broodgranen .....	273	256	252	246	262	266	247	232	235
waarvan : tarwe .....	203	206	209	200	216	227	212	199	203
rogge .....	63	44	39	41	42	34	30	27	27
Andere granen .....	252	263	260	255	239	254	260	259	251
Nijverheidsgewassen .....	96	92	93	94	106	95	92	95	108
Wortel- en knolgewassen .....	131	120	116	114	103	98	98	99	90
Groenten geteeld voor het zaad .....	11	11	10	10	11	10	9	8	8
Hooi- en weiland .....	819	821	829	825	815	810	810	810	807
Diversen .....	129	136	129	135	129	119	124	123	114
Totaal ...	1.711	1.699	1.689	1.679	1.665	1.652	1.640	1.626	1.613
<b>Plantaardige produktie</b> (duizenden tonnen)									
Tarwe .....	773	722	835	759	900	854	650	828	
Andere graangewassen .....	1.056	1.011	1.083	1.039	1.064	962	896	1.129	
Suikerbieten .....	3.370	2.969	2.079	2.200	3.515	2.748	2.858	4.000	
Vlas (zaad en stro) .....	214	196	231	240	283	190	167	105	
Cichorei .....	55	60	37	47	68	46	29	32	
Aardappelen .....	1.894	1.789	1.872	1.530	1.755	1.419	1.475	1.943	
<b>Aantal dieren <sup>1</sup></b> (duizenden stuks)									
Landbouwpaarden .....	159	148	141	132	120	108	95	86	71
Totaal der runderen .....	2.696	2.728	2.832	2.805	2.663	2.731	2.773	2.759	2.805
waarvan : melkkoeien .....	1.024	1.025	1.051	1.044	999	1.010	1.019	1.029	1.067
Varkens .....	1.749	1.772	2.053	1.795	1.833	1.847	1.971	2.323	2.502
<b>Dierlijke produktie</b>									
Melkleveringen aan de melkerijen (miljoenen liters) .....	1.420	1.538	1.630	1.644	1.712	1.953	2.199	2.403	
Slachtingen (nettogewicht van het vlees - duizenden tonnen) .....	441	429	462	458	429	461	500	548	

<sup>1</sup> Telling op 15 mei van ieder jaar.

#### III - 2. — ZEEVISSERIJ

##### Voornaamste vissoorten aangevoerd in de Belgische havens

(Maandgemiddelden in tonnen)

Bron : Nationaal Instituut voor de Statistiek.

	1959	1960	1961	1962	1963	1964	1965	1966	1967
Schelvis .....	232	262	285	300	221	281	233	141	130
Kabeljauw .....	653	689	698	868	728	630	1.124	1.052	1.322
Pladijs .....	381	390	291	346	424	322	294	442	516
Tong .....	257	350	314	347	631	201	263	329	412
Rog .....	342	323	328	310	298	319	280	182	178
Haring .....	260	528	409	273	153	134	112	61	30
Garnaal .....	89	39	80	48	76	75	72	80	104

Bibliografische referenties : Landbouwtijdschrift (Ministerie van Landbouw). — Statistisch Tijdschrift van het N.I.S. — Statistisch Jaarboek voor België. — Données statistiques (Raad van Europa). — Bulletin mensuel : Economie et statistiques agricoles (F.A.O.).

## IV. — NIJVERHEID

### IV - 0. — RESULTATEN DER CONJUNCTUURENQUETES <sup>1</sup>

Gezamenlijke nijverheid : Textiel — IJzer en Staal — Metaalverwerkende nijverheid — Papier — Hout — Leder — Non ferrometalen

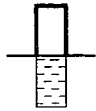

Percentage van de antwoorden "in stijging" op vragen A,B en C  
 Percentage van de antwoorden "Hoger dan normaal" op vragen D en E  
 Percentage van de antwoorden "in daling" op vragen A,B en C  
 Percentage van de antwoorden "Lager dan normaal" op vragen D en E

— { Verschil der antwoorden "in stijging" en "in daling" op vragen A,B en C uitgedrukt in percentages  
 Verschil der antwoorden "Hoger" en "Lager" dan normaal op vragen D en E uitgedrukt in percentages

A.- INSCHRIJVINGEN VAN BESTELLINGEN BINNENLANDSE MARKT (2)

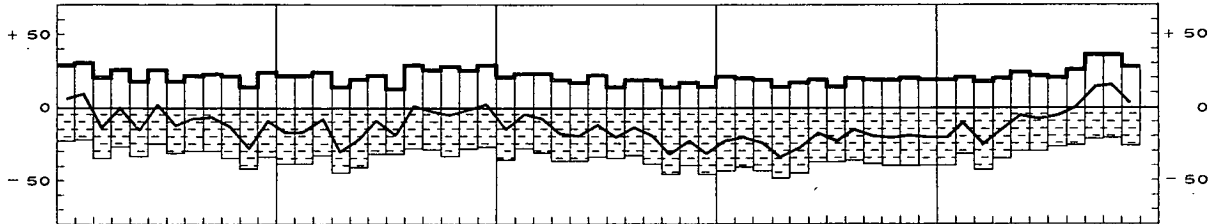

B.- INSCHRIJVINGEN VAN BESTELLINGEN BUITENLANDSE MARKT (2)

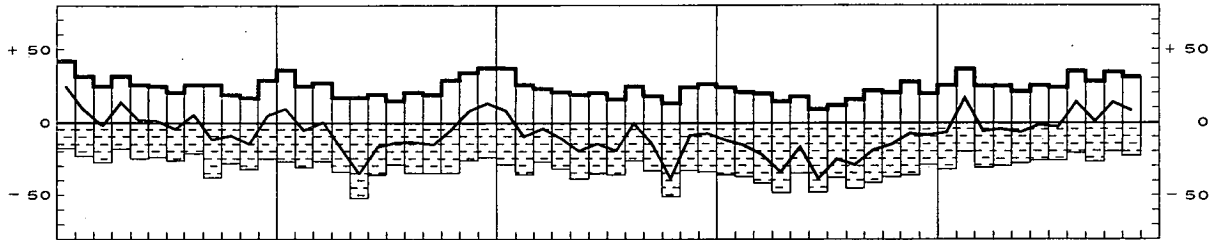

C.- VERLOOP VAN DE VERKOOPPRIJZEN

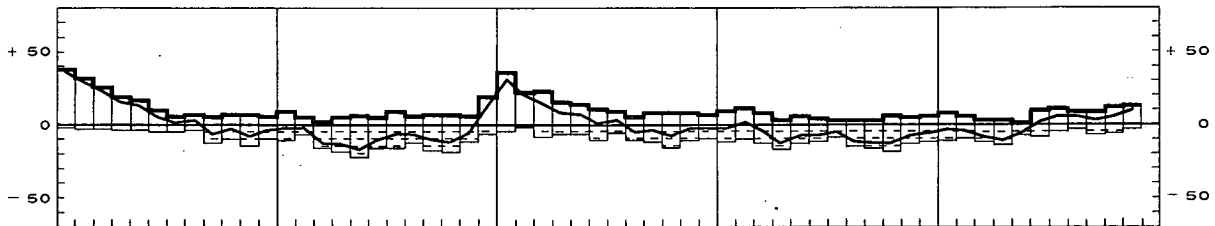

D.- OORDEEL OVER ORDERPOSITIE

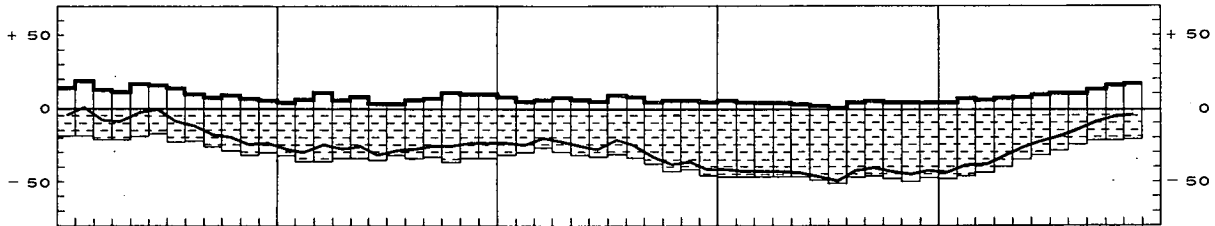

E.- OORDEEL OVER DE VOORRAAD AFGEWERKTE PRODUCTEN

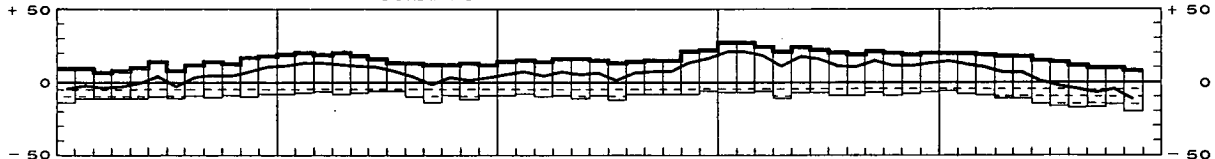

F.- GEMIDDELDE VERZEKERDE ACTIVITEITSDUUR (in maanden)

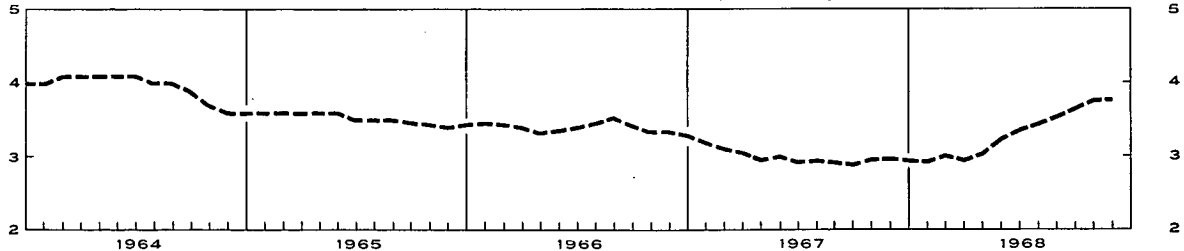

<sup>1</sup> De antwoorden der deelnemers zijn gewogen met de omzetcijfers en geven de wijzigingen tegenover de vorige maand voor de vragen A tot E aan.  
<sup>2</sup> Seizoenbewegingen uitgeschakeld.

## IV - 1. — ALGEMENE INDEXCIJFERS VAN DE INDUSTRIELE PRODUKTIE

Basis 1958 = 100

Maandgemiddelden of maanden	Indexcijfers seizoeninvloeden niet uitgeschakeld				Indexcijfers seizoeninvloeden uitgeschakeld
	Bron : N.I.S.		Bron : « Centre de Recherches économi- ques » van Leuven <sup>1</sup>	Bron : Agefi <sup>2</sup>	Bron : N.I.S.
	Algemeen indexcijfer *	waarvan : fabrieksnijverheid alleen	Algemeen indexcijfer *	Algemeen indexcijfer	Algemeen indexcijfer *
1962	125	132	120	130	125
1963	135	142	129	138	136
1964	144	153	139	147	144
1965	147	157	144	149	148
1966	150	162	148	150	150
1967	v 152	v 165	v 149	152	v 153
1967 2 <sup>e</sup> kwartaal	153	165	152	154	151
1967 3 <sup>e</sup> kwartaal	143	155	136	148	152
1967 4 <sup>e</sup> kwartaal	v 162	v 176	v 157	156	v 155
1968 1 <sup>e</sup> kwartaal	v 160	v 173	v 154	162	v 160
1968 2 <sup>e</sup> kwartaal	v 162	v 176	v 161	162	v 163
1968 3 <sup>e</sup> kwartaal	v 153	v 166		v 164	v 159
1967 Oktober	167	181	156	158	152
1967 November	162	176	v 161	156	v 152
1967 December	v 156	v 170	v 155	155	v 162
1968 Januari	v 157	v 169	v 150	160	v 158
1968 Februari	v 156	v 169	v 155	160	v 159
1968 Maart	v 166	v 181	v 156	168	v 163
1968 April	v 162	v 177	v 162	163	v 159
1968 Mei	v 164	v 178	v 162	160	v 160
1968 Juni	v 160	v 174	v 160	164	v 169
1968 Juli	v 132	v 144	128 <sup>3</sup>	v 153	v 150
1968 Augustus	v 154	v 168	144 <sup>3</sup>	v 166	v 159
1968 September	v 172	v 187		v 173	v 168
1968 Oktober	v 187	v 204		v 180	
1968 November				168 <sup>3</sup>	

\* Excl. de bouwnijverheid.

<sup>1</sup> Indexcijfers op oorspronkelijke basis 1961 omgezet in indexcijfers 1958 = 100.

<sup>2</sup> Indexcijfers op oorspronkelijke basis 1953 omgezet in indexcijfers 1958 = 100.

<sup>3</sup> Vooruitzichten.

## IV - 2. — INDEXCIJFERS VAN DE INDUSTRIELE PRODUKTIE (Voornaamste sectoren)

Basis 1958 = 100

Bron : Nationaal Instituut voor de Statistiek.

Maandgemiddelden of maanden	Algemeen indexcijfer *	Extractiebedrijven	Fabrieksnijverheid												
			Algemeen indexcijfer	waarvan :											
				Nijverheid van de niet- metaalhoudende mineralen exclusief petroleum- en steenkoolderivaten	IJzer- en staalnijverheid	Industrie der non-ferrometalen	Metaalverwerkende nijverheid	Voedingsnijverheid en drankbereiding	Textielnijverheid			Chemische bedrijven en rubberindustrie		Petro- chemie/financieringen	
									Totaal	Spinnerijen	Weverijen	Industrie der gebrede goederen	Totaal		waar- van : verwer- king van de plas- tiel- stoffen (1962 = 100)
1962	125	86	132	134	124	130	136	115						130	
1963	135	88	142	131	128	145	153	119	140	137	139	157	151	124	187
1964	144	92	153	151	147	162	160	127	142	135	146	153	166	148	206
1965	147	85	157	147	152	175	167	127	138	132	137	154	172	178	241
1966	150	76	162	148	151	177	172	134	145	135	149	161	178	213	256
1967	v 152	73	v 165	149	162	171	v 174	142	134	121	141	150	189	270	267
1967 2 <sup>e</sup> kwartaal	153	78	165	161	166	164	171	138	134	120	139	154	191	276	259
1967 3 <sup>e</sup> kwartaal	143	65	155	151	148	162	164	145	115	104	122	130	176	244	258
1967 4 <sup>e</sup> kwartaal	v 162	74	v 176	147	173	181	v 186	157	147	137	157	159	200	299	283
1968 1 <sup>e</sup> kwartaal	v 160	70	v 173	137	185	183	v 182	129	144	136	149	157	212	310	313
1968 2 <sup>e</sup> kwartaal	v 162	70	v 176	160	187	190	v 184	v 139	145	137	151	157	v 210	313	314
1968 3 <sup>e</sup> kwartaal	v 153	60		150	174	178	169	141	124	111	133	138	202		376
1967 Oktober	167	78	181	162	175	177	189	167	149	134	157	176	205	316	264
1967 November	162	76	176	149	171	181	186	167	144	132	156	157	200	297	270
1967 December	v 156	68	v 170	129	172	184	v 183	137	147	144	157	144	195	284	314
1968 Januari	v 157	72	v 169	124	185	181	v 178	125	143	138	146	157	214	317	299
1968 Februari	v 156	68	v 169	133	181	180	v 178	124	140	134	145	151	208	296	308
1968 Maart	v 166	69	v 181	153	190	187	v 188	139	147	137	155	164	215	317	331
1968 April	v 162	70	v 177	161	187	185	v 183	v 134	146	134	149	169	216	311	322
1968 Mei	v 164	73	v 178	160	188	192	v 186	v 142	145	134	151	156	v 212	316	283
1968 Juni	v 160	66	v 174	161	184	191	v 183	v 140	146	142	151	148	v 201	312	335
1968 Juli	v 132	51	v 144	132	154	162	146	138	88	82	123	89	188		355
1968 Augustus	v 154	60	168	159	176	184	169	144	127	115	116	147	199		392
1968 September	v 172	69	187	160	192	188	192	140	156	137	161	177	220		381
1968 Oktober	v 187		204	170	209		203	173	175				233		391

\* Excl. de bouwnijverheid.

### IV - 2. — INDEXCIJFERS VAN DE INDUSTRIELE PRODUKTIE (N.I.S.)

Basis 1958 = 100

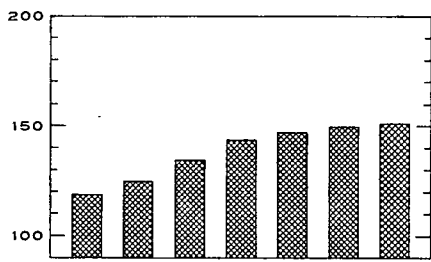

GEZAMENLIJKE NIJVERHEID

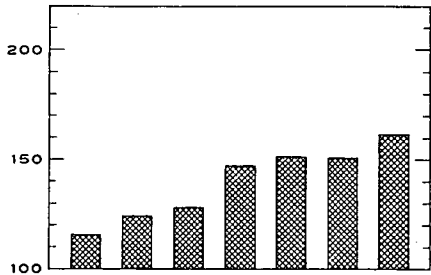
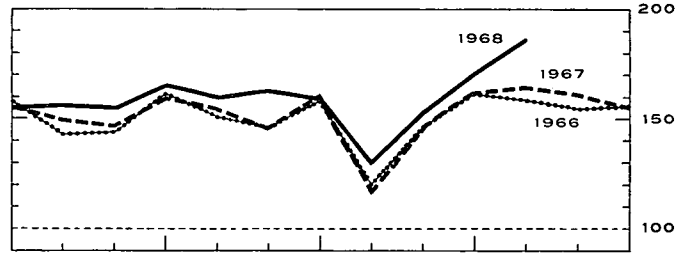

IJZER- EN STAALNIJVERHEID

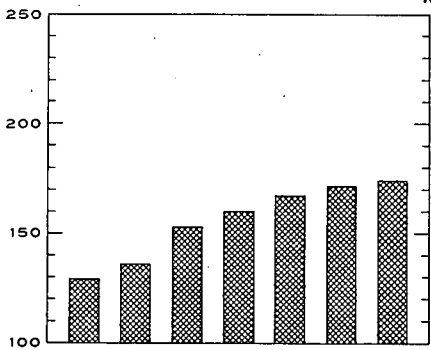
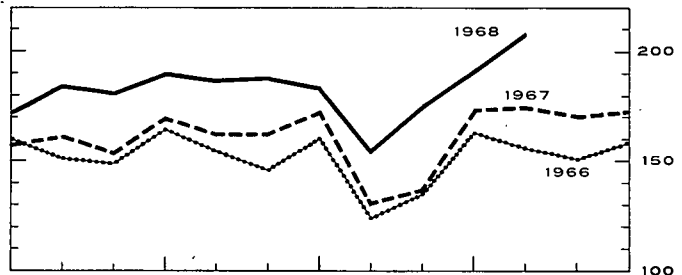

METAALVERWERKENDE NIJVERHEID

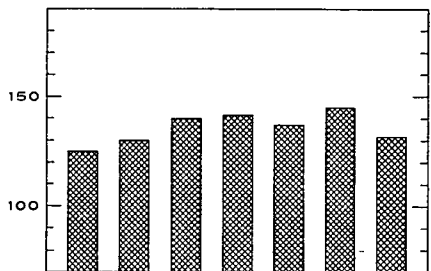
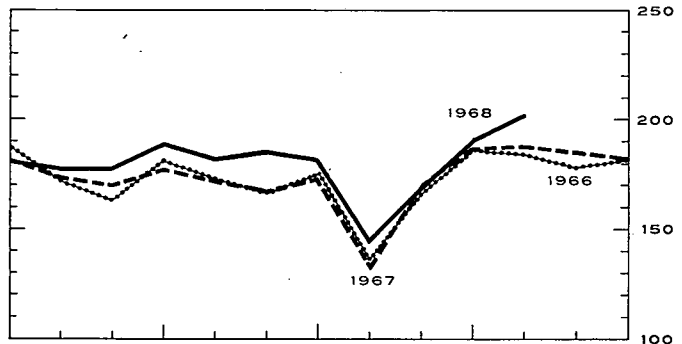

TEXTIELNIJVERHEID

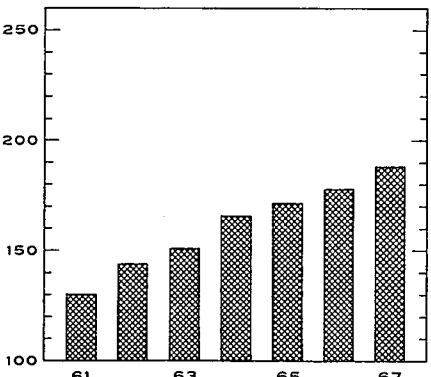
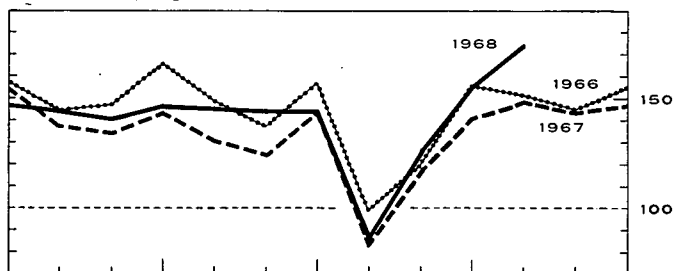

CHEMISCHE- EN RUBBERNIJVERHEID

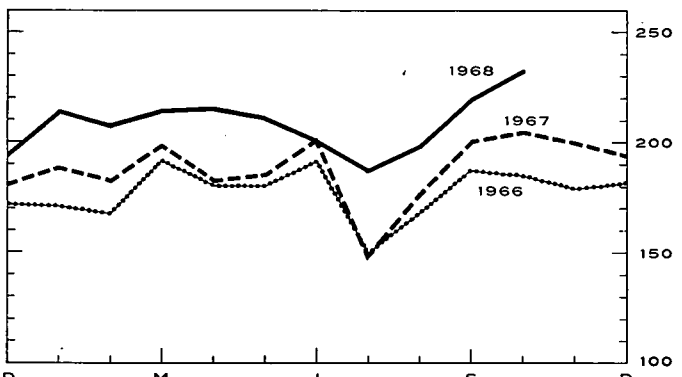

### IV - 3. — ENERGIE

Bronnen : *Algemene Directie van het Mijnwezen* [kol. (1), (2) en (5)] — *Administratie van de Nijverheid* [kol. (8) en (9)] — *Berekeningen door de N.B.B.* [kol. (4)] — *N.I.S.* [kol. (3), (6) en (7)].

Maandgemiddelden of maanden	Steenkool					Elektriciteit	Ruwe petroleum	Gas	
	Totale productie	Voorraden per einde periode op de mijn-terreinen	Netto-invoer	Waarneembaar verbruik van ruwe steenkool <sup>1</sup>	Dagelijks rendement per onder- en bovengrondse arbeider			Totale productie	Verwerking
						(duizenden tonnen)			
	(1)	(2)	(3)	(4)	(5)	(6)	(7)	(8)	(9)
1962	1.769	1.351	182	2.582	1.149	1.368	705	104	214
1963	1.785	454	474	2.664	1.163	1.483	1.013	102	224
1964	1.775	1.489	407	2.502	1.154	1.623	1.112	106	240
1965	1.649	2.419	422	2.393	1.212	1.697	1.300	107	268
1966	1.458	3.046	417	2.188	1.270	1.793	1.383	97	254
1967	1.369	2.644	364	2.140	1.336	1.884	1.440	98	296
1966 4 <sup>e</sup> kwartaal	1.482	3.046	377	2.222	1.300	1.965	1.485	100	298
1967 1 <sup>e</sup> kwartaal	1.472	3.094	309	2.139	1.314	1.945	1.440	102	321
2 <sup>e</sup> kwartaal	1.430	3.033	426	2.245	1.335	1.812	1.401	100	255
3 <sup>e</sup> kwartaal	1.193	2.889	325	1.903	1.314	1.688	1.394	90	233
4 <sup>e</sup> kwartaal	1.383	2.644	395	2.276	1.372	2.089	1.527	101	375
1968 1 <sup>e</sup> kwartaal	1.361	2.544	489	2.313	1.404	2.145	1.687	106	431
2 <sup>e</sup> kwartaal	1.296	2.493	462	2.223	1.421	1.963	1.693	103	317
3 <sup>e</sup> kwartaal	1.075	2.218	442	2.077	1.391	1.923			
1967 September	1.340	2.889	393	2.165	1.336	1.857	1.381	98	273
Oktober	1.405	2.851	405	2.162	1.348	2.017	1.426	100	321
November	1.431	2.849	380	2.282	1.392	2.067	1.458	99	389
December	1.314	2.644	399	2.385	1.376	2.184	1.696	103	415
1968 Januari	1.448	2.561	445	2.362	1.407	2.219	1.616	106	449
Februari	1.324	2.571	495	2.270	1.415	2.076	1.658	102	430
Maart	1.311	2.544	527	2.308	1.391	2.140	1.787	109	413
April	1.336	2.554	440	2.224	1.430	1.995	1.740	103	345
Mei	1.366	2.548	428	2.246	1.432	2.025	1.530	108	243
Juni	1.187	2.493	519	2.199	1.402	1.868	1.810	99	365
Juli	971	2.429	370	1.827	1.410	1.779	1.917	98	329
Augustus	1.050	2.286	518	2.200	1.350	1.945	2.119		
September	1.203	2.218	437	2.205	1.413	2.044			
Oktober	v 1.274	v 2.101			v 1.440	2.267			
November	v 1.164	v 1.916			v 1.440				

<sup>1</sup> Steenkolenproductie + netto-invoer van steenkolen, cokes en agglomeraten + voorraadbeweging (1,3 ton cokes en 0,9 ton agglomeraten = 1 ton ruwe steenkolen).

### IV - 4. — METAALPRODUKTIE

Bronnen : *Nationaal Instituut voor de Statistiek* [kol. (1) en (2)]. — *Fabrimetal* [kol. (3) tot (6)].

Maandgemiddelden of maanden	Ijzer- en staalnijverheid (duizenden tonnen)		Metaalverwerkende nijverheid (miljarden franken)			
	Productie van ruwstaal	Productie van afgewerkt staal	Binnengekomen bestellingen			Totaal der verzendingen
			voor de binnenlandse markt	voor de uitvoer	Totaal	
(1)	(2)	(3)	(4)	(5)	(6)	
1962	613	451	5,35	3,74	9,09	8,94
1963	627	476	5,90	4,03	9,93	10,25
1964	728	536	6,29	5,20	11,49	11,84
1965	764	559	6,58	6,02	12,60	12,76
1966	743	572	6,90	6,59	13,49	13,43
1967	810	626	6,72	6,70	13,42	13,69
1966 4 <sup>e</sup> kwartaal	763	604	7,40	7,11	14,51	14,59
1967 1 <sup>e</sup> kwartaal	788	632	6,89	6,90	13,79	13,42
2 <sup>e</sup> kwartaal	829	650	6,74	6,74	13,48	14,20
3 <sup>e</sup> kwartaal	743	557	6,15	5,77	11,92	12,17
4 <sup>e</sup> kwartaal	879	664	7,09	7,39	14,48	14,95
1968 1 <sup>e</sup> kwartaal	952	727	v 7,04	v 8,12	v 15,16	v 14,32
2 <sup>e</sup> kwartaal	958	728	v 7,06	v 8,07	v 15,13	v 14,77
3 <sup>e</sup> kwartaal	914	658				
1967 September	867	684	6,88	7,17	14,05	14,41
Oktober	882	673	7,06	7,42	14,48	14,43
November	885	648	6,60	6,85	13,45	14,51
December	869	671	7,62	7,90	15,52	15,92
1968 Januari	954	724	v 6,79	v 7,97	v 14,76	v 13,61
Februari	931	715	v 6,81	v 8,30	v 15,11	v 13,71
Maart	973	740	v 7,51	v 8,09	v 15,60	v 15,64
April	963	739	v 6,96	v 8,11	v 15,07	v 15,30
Mei	964	746	v 7,80	v 8,90	v 16,70	v 14,75
Juni	947	698	v 6,41	v 7,21	v 13,62	v 14,27
Juli	812	565	v 7,10	v 6,24	v 13,34	v 11,73
Augustus	922	656				
September	1.009	754				
Oktober	v 1.076	841				
November	967 <sup>1</sup>					

<sup>1</sup> Raming van Agéfi.



**IV - 5. — BOUWNIJVERHEID : jaarcijfers**

Bron : Nationaal Instituut voor de Statistiek.

Jaar	Gebouwen hoofdzakelijk of uitsluitend voor huisvesting bestemd					Gebouwen die niet hoofdzakelijk voor huisvesting bestemd zijn				
	Toegestane bouwvergunningen				Voltooide gebouwen	Toegestane bouwvergunningen				Voltooide gebouwen
	Nieuwbouw of volledige herbouw		Verbouwingen, vergrotingen of gedeeltelijke herbouw			Nieuwbouw of volledige herbouw		Verbouwingen, vergrotingen of gedeeltelijke herbouw		
	Aantal	Te bouwen volume (duizenden m <sup>3</sup> )	Aantal	Te bouwen volume (duizenden m <sup>3</sup> )	Aantal	Te bouwen volume (duizenden m <sup>3</sup> )	Aantal	Te bouwen volume (duizenden m <sup>3</sup> )	Aantal	
1958	32.329	21.732	9.368	1.192	29.510	2.636	6.059	2.619	2.843	4.930
1959	38.989	26.688	9.724	1.368	33.045	3.036	8.661	3.135	4.951	5.286
1960	41.102	28.881	9.645	1.230	34.129	3.151	11.805	3.567	6.360	5.407
1961	44.552	31.603	10.436	1.406	35.233	3.498	12.785	3.958	7.071	5.975
1962	38.530	27.818	9.888	1.617	31.446	4.957	16.545	2.960	5.399	5.424
1963	38.686	28.020	12.025	1.436	27.693	6.016	20.797	3.280	4.602	5.179
1964	44.232	34.575	14.389	1.653	35.748	6.583	20.661	3.826	5.402	7.248
1965	39.252	28.120			39.780	1	2	1	2	9.377
1966	42.648	35.727			32.702	1	2	1	2	10.143
1967	37.125	32.943			29.645	1	2	1	2	9.304

<sup>1</sup> In 1965, 1966 en 1967 werden respectievelijk 10.778, 13.908 en 13.186 vergunningen verleend voor nieuwbouw, volledige herbouw, verbouwingen, vergrotingen en gedeeltelijke herbouw.

<sup>2</sup> In 1965, 1966 en 1967 beloopt het te bouwen volume voor nieuwbouw, volledige herbouw, verbouwingen, vergrotingen en gedeeltelijke herbouw respectievelijk 27.000.000, 25.507.000 en 26.136.000 m<sup>3</sup>.

**IV - 6. — BOUWNIJVERHEID : maandelijkse cijfers**

Bron : Nationaal Instituut voor de Statistiek.

Maandgemiddelden of maanden	Gebouwen hoofdzakelijk of uitsluitend voor huisvesting bestemd <sup>1</sup>		Gebouwen die niet hoofdzakelijk voor huisvesting bestemd zijn <sup>2</sup>	
	Toegestane bouwvergunningen (aantal)	Voltooide gebouwen (aantal)	Toegestane bouwvergunningen (aantal)	Voltooide gebouwen (aantal)
1966 4 <sup>e</sup> kwartaal	3.001	3.214	1.053	977
1967 1 <sup>e</sup> kwartaal	3.029	2.033	1.011	616
2 <sup>e</sup> kwartaal	3.605	2.365	1.295	653
3 <sup>e</sup> kwartaal	3.028	2.653	1.194	719
4 <sup>e</sup> kwartaal	2.713	2.830	896	1.113
1968 1 <sup>e</sup> kwartaal	2.979		775	
2 <sup>e</sup> kwartaal	3.301		1.038	
1967 Augustus	2.954	2.661	1.193	753
September	2.671	3.022	1.105	968
Oktober	2.726	2.437	997	1.015
November	2.425	2.519	873	888
December	2.989	3.535	817	1.437
1968 Januari	2.486		701	
Februari	2.168		731	
Maart	4.283		892	
April	3.026		1.084	
Mei	3.583		917	
Juni	3.293		1.112	
Juli	3.424		1.209	
Augustus	2.961		1.070	

<sup>1</sup> Nieuwbouw of volledige herbouw waarvoor een bouwvergunning werd afgeleverd.

<sup>2</sup> Nieuwbouw, herbouw, verbouwing en uitbreiding, waarvoor een bouwvergunning werd afgeleverd.

**IV - 7. — VERGELIJKENDE EVOLUTIE VAN DE INDUSTRIELE PRODUCTIE  
DER E.E.G.-LANDEN**

Algemene indexcijfers van de industriële produktie (aangepast voor seizoenschommelingen)  
Basis 1963 = 100

Bron : O.E.S.O.

	Gezamenlijke E.E.G.-landen			België			West-Duitsland 1		
	1966	1967	Schommel. in pct. *	1966	1967	Schommel. in pct. *	1966	1967	Schommel. in pct. *
1 <sup>e</sup> kwartaal .....	116	117	+ 0,9	111	113	+ 1,7	118	111	- 5,9
2 <sup>e</sup> kwartaal .....	117	116	- 0,9	110	111	+ 0,9	118	110	- 6,8
3 <sup>e</sup> kwartaal .....	118	119	+ 0,8	111	112	+ 1,1	116	114	- 1,7
4 <sup>e</sup> kwartaal .....	117	123	+ 5,1	111	114	+ 3,2	114	120	+ 5,3
	1967	1968		1967	1968		1967	1968	
1 <sup>e</sup> kwartaal .....	117	124	+ 6,0	113	118	+ 4,3	111	119	+ 7,2
2 <sup>e</sup> kwartaal .....	116	122	+ 5,2	111	120	+ 7,5	110	126	+ 14,5
3 <sup>e</sup> kwartaal .....	119	(r)130	(r)+ 9,2	112	117	+ 4,7	114	130	+ 14,0
4 <sup>e</sup> kwartaal .....	123			114			120		
	Frankrijk			Italië			Nederland		
	1966	1967	Schommel. in pct. *	1966	1967	Schommel. in pct. *	1966	1967	Schommel. in pct. *
1 <sup>e</sup> kwartaal .....	114	119	+ 4,4	114	126	+ 10,5	120	126	+ 5,0
2 <sup>e</sup> kwartaal .....	116	118	+ 1,7	116	128	+ 10,3	122	127	+ 4,1
3 <sup>e</sup> kwartaal .....	119	120	+ 0,8	121	127	+ 5,0	123	130	+ 5,7
4 <sup>e</sup> kwartaal .....	119	123	+ 3,4	121	131	+ 8,3	126	134	+ 6,3
	1967	1968		1967	1968		1967	1968	
1 <sup>e</sup> kwartaal .....	119	126	+ 5,9	126	133	+ 5,6	126	138	+ 9,5
2 <sup>e</sup> kwartaal .....	118	106	-10,2	128	136	+ 6,3	127	140	+ 10,2
3 <sup>e</sup> kwartaal .....	120	128	+ 6,7	127			130	142	+ 9,2
4 <sup>e</sup> kwartaal .....	123			131			134		

\* Schommelingpercent tegenover het indexcijfer van het overeenstemmend kwartaal van het vorige jaar.

1 West-Berlijn inbegrepen.

**Bibliografische referenties :** *Statistisch Jaarboek voor België.* — *Statistisch Tijdschrift van het N.I.S.* — *Annalen der Mijnen van België.* — *Arbeidsblad.* — *Centre de Recherches économiques van Leuven.* — *Industrie,* tijdschrift van het V.B.N. — *Bulletin van Fabrimétal.* — *Maandlijks statistisch tijdschrift van Fééchar.* — *Maandlijks tijdschrift van het M.E.Z.* (Administratie van de Nijverheid - Dienst : Elektrische energie). — *Energie.* — *Figaz,* informatieblad van het Verbond der Gasnijverheid. — *Agence économique et financière.* — *Het Bouwbedrijf.* — *Principaux indicateurs économiques* (O.E.S.O.).

IV - 7. — VERGELIJKENDE EVOLUTIE VAN DE INDUSTRIËLE PRODUKTIE  
DER E.E.G.-LANDEN

Algemene indexcijfers van de industriële productie (O.E.S.O.)

Basis 1963 = 100

(Aangepast voor seizoensschommelingen)

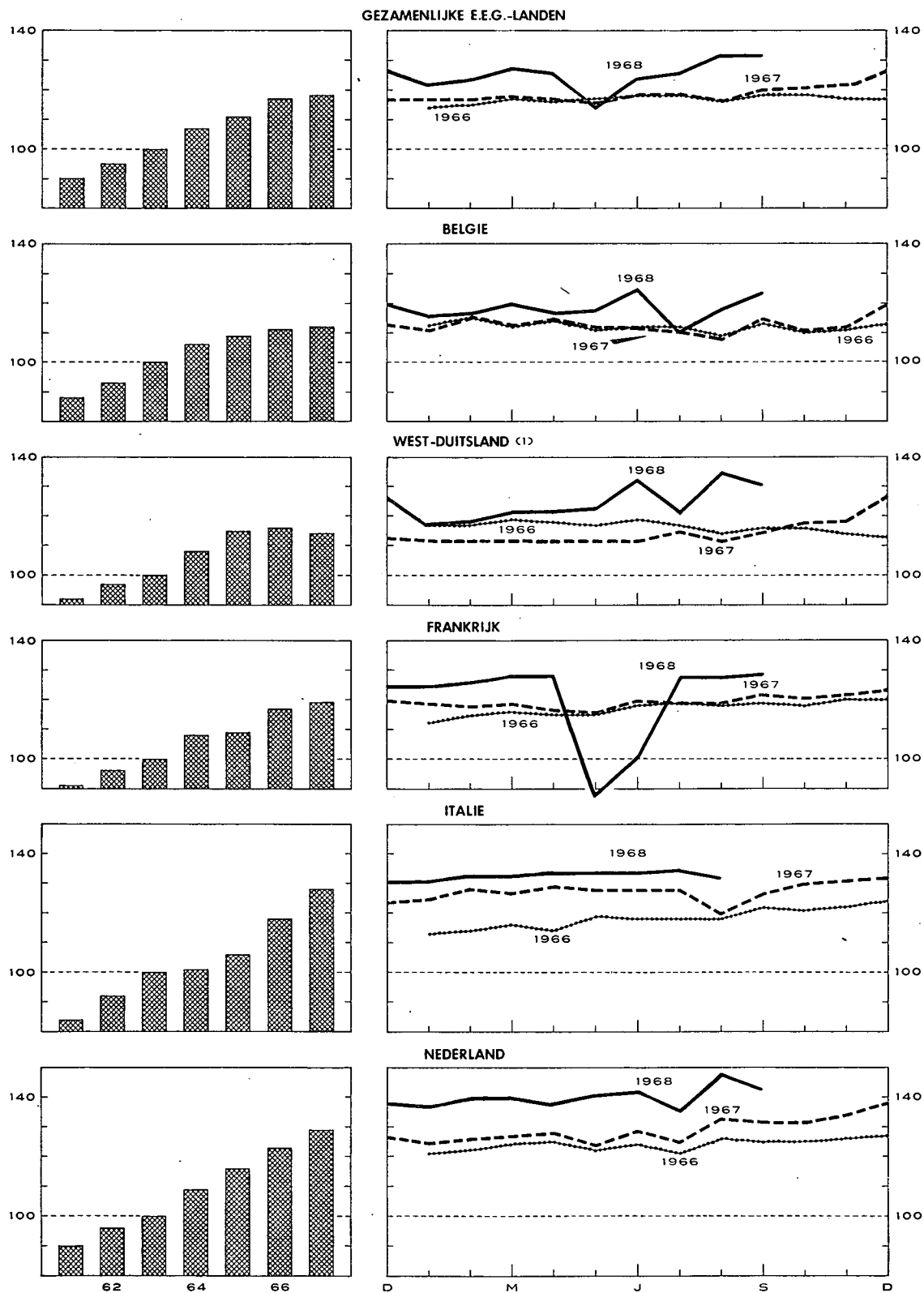

1 West-Berlijn inbegrepen van 1963 af.

## V. — DIENSTEN

### 1. — VERVOER

#### a). — Bedrijvigheid van de N.M.B.S., de N.M.V.B. en de SABENA

Bronnen : N.M.B.S., N.M.V.B. en SABENA.

Maandgemiddelden of maanden	N.M.B.S.					N.M.V.B. Vervoerde ton-km 2	SABENA		
	Reizigers- vervoer	Goederenvervoer (volledige wagonladingen)					Geregeld en betalend luchtverkeer	(miljoenen passagiers- km)	(miljoenen- ton-km)
		Aantal reizigers-km	Aantal productieve ton-km 1	Totale tonnenmaat	waarvan :				
	brandstoffen en minerale oliën				ertsen				
(miljoenen)		(duizenden tonnen)			(duizenden)				
1961	724	538	5.115	1.937	1.177	225	98,2	12,9	
1962	746	539	5.189	1.998	1.209	212	115,4	13,7	
1963	751	569	5.444	2.212	1.151	171	112,2	13,8	
1964	753	577	5.549	2.030	1.291	154	135,5	16,5	
1965	748	563	5.323	1.867	1.274	124	148,8	18,8	
1966	726	519	4.943	1.650	1.222	114	137,8	18,4	
1967	711	507	4.952	1.576	1.259	73	162,8	22,8	
1967 1 <sup>o</sup> kwartaal	723	509	4.897	1.579	1.257	108	97,0	15,7	
2 <sup>o</sup> kwartaal	714	508	5.115	1.689	1.264	108	170,1	23,2	
3 <sup>o</sup> kwartaal	695	466	4.576	1.450	1.198	39	256,0	31,0	
4 <sup>o</sup> kwartaal	712	544	5.222	1.586	1.319	37	128,3	21,5	
1968 1 <sup>o</sup> kwartaal	v 685	538	5.145	1.563	1.351	32	99,7	17,9	
2 <sup>o</sup> kwartaal	v 689	518	5.014	1.564	1.235	36	174,3	25,7	
3 <sup>o</sup> kwartaal	v 660	521	4.947	1.466	1.270	39	256,2	33,2	
1967 Oktober	724	548	5.321	1.570	1.361	47	171,8	25,3	
November	695	533	5.104	1.563	1.273	38	96,4	19,0	
December	718	550	5.242	1.626	1.323	26	116,6	20,2	
1968 Januari	v 692	542	5.221	1.711	1.322	32	106,8	17,8	
Februari	v 668	529	5.037	1.477	1.330	31	90,4	17,0	
Maart	v 696	542	5.178	1.500	1.400	32	101,8	18,9	
April	v 694	533	5.176	1.553	1.345	39	133,9	21,2	
Mei	v 683	488	4.837	1.584	1.142	34	164,7	24,8	
Juni	v 690	532	5.030	1.556	1.218	35	224,4	31,0	
Juli	v 662	513	4.757	1.434	1.201	18	290,1	36,1	
Augustus	v 654	524	4.947	1.486	1.275	31	256,6	32,6	
September	v 664	527	5.136	1.478	1.334	67	221,9	30,8	
Oktober	v 699	677	6.297	1.956	1.462	39	154,6	26,2	

1 De productieve ton-km hebben betrekking op het commercieel vervoer (met uitsluiting van het dienstvervoer) : het is de som van de vermenigvuldigingen van het gewicht van elke verzending met de afstand van het traject.

2 De vervoerde ton-km worden berekend door optelling van de resultaten bekomen door vermenigvuldiging van de vervoerde tonnage met het aantal kilometers van het vervoer.

#### V - 1 b). — Zeevaart

Bronnen : Havenbestuur te Antwerpen [kol. (1)], te Gent [kol. (4)], N.I.S. (overige kolommen).

Maandgemiddelden of maanden	Haven van Antwerpen			Haven van Gent			Totaal verkeer	
	Laadvermogen van de binnen- gekomen schepen (duizenden register- tonnen)	Goederen (duizenden metrische tonnen)		Laadvermogen van de binnen- gekomen schepen (duizenden register- tonnen)	Goederen (duizenden metrische tonnen)		(duizenden metrische tonnen)	(miljoenen ton-km)
		Binnen- gekomen	Vertrokken		Binnen- gekomen	Vertrokken		
	(1)	(2)	(3)	(4)	(5)	(6)	(1)	(2)
1961	3.846	1.936	1.284	139	167	61	5.426	456
1962	4.167	2.159	1.300	137	143	70	5.553	452
1963	4.356	2.602	1.282	151	162	67	5.400	433
1964	4.558	3.036	1.408	165	178	78	6.276	509
1965	4.615	3.366	1.587	160	149	108	6.412	507
1966	4.761	3.376	1.514	143	148	76	6.633	497
1967	4.872	3.510 <sup>2</sup>	1.679 <sup>2</sup>	125	136	74	7.111	522
1967 1 <sup>o</sup> kwartaal	4.916	3.597	1.562	141	143	94	6.705	493
2 <sup>o</sup> kwartaal	5.029	3.350	1.312	111	128	60	7.635	557
3 <sup>o</sup> kwartaal	4.713	2.390	1.447	125	126	67	7.048	517
4 <sup>o</sup> kwartaal	4.829	4.435	1.455	125	146	75	7.055	518
1968 1 <sup>o</sup> kwartaal	5.080	4.197	1.790	110	102	86	7.321	511
2 <sup>o</sup> kwartaal	5.136	3.934	2.103	110	95	78	7.859	556
3 <sup>o</sup> kwartaal	5.064			135				
1967 September	4.560	1.836	1.314	118	137	108	7.299	547
Oktober	4.907	3.413	1.863	121	187	51	7.531	562
November	4.522	5.884	1.238	139	125	84	6.767	491
December	5.057	4.008	1.264	114	127	90	6.867	500
1968 Januari	4.952	3.597	1.297	125	123	102	6.434	446
Februari	4.801	4.556	1.796	113	104	93	7.460	522
Maart	5.487	4.439	2.278	92	80	63	8.069	564
April	4.820	3.777	2.368	104	77	83	7.702	559
Mei	5.362	4.227	2.031	119	120	65	7.737	563
Juni	5.226	3.799	1.911	107	89	85	8.139	545
Juli	5.076	4.114	1.815	111			6.771	529
Augustus	5.155	3.736	2.326	140			9.151	630
September	4.889			155				

1 Binnenlands vervoer + invoer + uitvoer + doorvoer.

2 Bron : Havenbestuur te Antwerpen.

#### V - 1 c). — Binnen- scheepvaart

Bron : N.I.S.

(duizenden metrische tonnen)	(miljoenen ton-km)
5.426	456
5.553	452
5.400	433
6.276	509
6.412	507
6.633	497
7.111	522
6.705	493
7.635	557
7.048	517
7.055	518
7.321	511
7.859	556
7.299	547
7.531	562
6.767	491
6.867	500
6.434	446
7.460	522
8.069	564
7.702	559
7.737	563
8.139	545
6.771	529
9.151	630

## V - 2. — TOERISME

(duizenden overnachtingen)

Bron : Nationaal Instituut voor de Statistiek.

Maandgemiddelden of maanden	Totaal	waarvan land van gewone verblijfplaats					
		België	Frankrijk	Nederland	Verenigd-Koninkrijk	West-Duitsland	U.S.A.
1960	1.307	982	69	33	99	33	25
1961	1.387	1.061	74	34	89	38	21
1962	1.437	1.083	82	37	98	41	23
1963	1.498	1.110	89	38	105	48	27
1964	1.587	1.157	102	42	113	53	29
1965	1.661	1.210	106	45	115	61	32
1966	1.647	1.200	99	47	103	67	33
1967	1.706	1.257	101	50	92	67	38
1966 4 <sup>e</sup> kwartaal	476	261	39	25	20	31	21
1967 1 <sup>e</sup> kwartaal	529	313	47	24	29	30	18
2 <sup>e</sup> kwartaal	1.502	1.053	89	50	103	64	41
3 <sup>e</sup> kwartaal	4.271	3.370	231	99	214	146	61
4 <sup>e</sup> kwartaal	523	292	39	29	24	29	32
1968 1 <sup>e</sup> kwartaal	392	210	32	22	17	26	21
2 <sup>e</sup> kwartaal	1.652	1.169	104	52	110	69	41
1967 Juli	5.599	4.685	196	167	248	94	64
Augustus	5.676	4.437	352	82	277	271	62
September	1.537	987	144	49	118	73	56
Oktober	582	300	44	32	34	37	43
November	509	283	41	27	20	28	34
December	478	293	33	27	19	21	19
1968 Januari	381	205	29	21	16	25	23
Februari	372	199	32	21	16	24	20
Maart	423	225	36	23	20	29	21
April	1.553	1.114	134	37	104	50	26
Mei	1.057	675	79	41	71	47	45
Juni	2.345	1.719	99	78	156	111	52
Juli	5.793	4.793	178	187	222	216	56

## V - 3. — BINNENLANDSE HANDEL

a). — Verkoopindexcijfers

Basis 1953 = 100

Bron : Nationaal Instituut voor de Statistiek.

Maandgemiddelden of maanden	Warenhuizen met veelvuldige afdelingen 1					Coöperatieven	Groot-handel	Onder-nemingen met bij-huizen	Verkoopindexcijfers na uitschakeling van de prijs- en seizoenbewegingen (berekeningen door de N.B.B.)		
	Algemeen indexcijfer	Voeding	Kleding	Meubilering	Huishoudens 2				Algemeen indexcijfer	Algemeen voedings-waren	Voeding
1960	156	159	159	141	162	138	155	144	143	125	142
1961	161	160	164	145	165	144	163	152	145	130	147
1962	170	172	172	154	171	152	173	172	151	135	154
1963	180	177	185	164	179	161	179	193	156	140	156
1964	196	188	200	183	200	168	196	220	163	140	163
1965 *	212	203	212	199	218	181	213	260	168	145	169
1966	225	218	222	206	236	188	220	295	173	145	166
1967	232	232	220	199	240	193	243	343	173	145	178
1967 1 <sup>e</sup> kwartaal	210	229	188	208	227	189	226	322	174	143	172
2 <sup>e</sup> kwartaal	226	228	229	197	229	199	260	350	172	151	191
3 <sup>e</sup> kwartaal	220	215	209	191	235	181	232	327	172	142	167
4 <sup>e</sup> kwartaal	271	256	255	199	271	205	256	373	172	144	183
1968 1 <sup>e</sup> kwartaal	214	241	184	202	231	197	238	395	172	144	183
2 <sup>e</sup> kwartaal	239	227	244	206	248	198	258	414	178	146	189
3 <sup>e</sup> kwartaal	234	225	218	201	259	186	256	414	180	141	180
1967 September	231	233	218	210	244	192	236	341			
Oktober	229	229	232	190	240	186	246	337			
November	257	235	234	181	230	193	251	341			
December	327	303	300	227	344	235	272	440			
1968 Januari	208	231	182	203	212	200	237	378			
Februari	202	233	164	192	234	188	232	381			
Maart	231	259	204	212	246	203	244	427			
April	239	241	246	205	236	195	252	405			
Mei	243	237	242	214	262	207	270	427			
Juni	235	220	244	199	246	193	252	409			
Juli	245	218	250	214	270	183	246	403			
Augustus	229	235	196	185	248	193	264	440			
September	227	222	208	203	258	181	258	400			

\* Nieuwe reeks vanaf 1965, indexcijfers op oorspronkelijke basis 1964 = 100 herleid op basis 1953 = 100.

1 Incl. de verkopen van de supermarkten van 1965 af. — 2 Huishoudartikelen en huishoudtoestellen.

**V - 3b. — Verkoop op afbetaling**  
1° — Algemene resultaten

Bron : Nationaal Instituut voor de Statistiek.

	Aantal lopende contracten op einde halfjaar (duizenden)				Uitstaande kredieten op einde halfjaar (miljarden franken)				Krediet verleend in de loop van het halfjaar (miljarden franken)			
	Totaal	Financiering door			Totaal	Financiering door			Totaal	Financiering door		
		verkopers	banken	financieringsorganismen of particulieren		verkopers	banken	financieringsorganismen of particulieren		verkopers	banken	financieringsorganismen of particulieren
1966 1 <sup>e</sup> halfjaar ...	1.501	820	133	548	16,50	6,30	4,26	5,94	6,93	3,10	1,58	2,25
2 <sup>e</sup> halfjaar ...	1.552	873	123	556	17,20	6,78	4,51	5,91	7,25	3,33	1,63	2,29
1967 1 <sup>e</sup> halfjaar ...	1.576	891	136	549	18,36	7,34	4,88	6,14	7,71	3,62	1,74	2,35
2 <sup>e</sup> halfjaar ...	1.543	921	129	493	18,44	7,68	4,84	5,92	7,56	3,50	1,83	2,23
1968 1 <sup>e</sup> halfjaar ...	1.655	1.023	142	490	20,30	8,42	5,64	6,24	8,84	4,12	2,24	2,48

2° — Achterstallige betalingen

	Aantal schuldenaars welke in gebreke gebleven zijn met het betalen van drie of meer vervallen termijnen in de loop van het halfjaar (duizenden)				Totaal der bedragen van drie termijnen welke door de schuldenaars, bedoeld in voorgaande kolommen niet werden betaald (miljoenen franken)			
	Totaal	Financiering door			Totaal	Financiering door		
		verkopers	banken	financieringsorganismen of particulieren		verkopers	banken	financieringsorganismen of particulieren
1965 2 <sup>e</sup> halfjaar .....	47	27	2	18	86,1	34,3	9,9	41,9
1966 1 <sup>e</sup> halfjaar .....	46	26	2	18	97,9	32,8	11,7	53,4
2 <sup>e</sup> halfjaar .....	47	27	2	18	98,0	36,9	10,1	51,0
1967 1 <sup>e</sup> halfjaar .....	69	34	2	33	104,3	41,7	9,9	52,7
2 <sup>e</sup> halfjaar .....	53	35	1	17	94,5	42,0	8,9	43,6

3° — Indeling van de kredieten verleend tijdens het halfjaar, volgens de aard der goederen

	Totaal	Vrachtwagens, bestelwagens, autobussen, zwaar vervoermaterieel		Landbouwmaterieel, landbouwtractoren, vee	Wagens voor personenvervoer behalve autobussen		Moto's scooters, bromfietsen, rijwielen	Textielwaren, bontartikelen, kleding	Boeken	Bedrijfsuitrusting andere dan de artikelen vermeld in de voorgaande rubrieken (handel, ambachtswezen, nijverheid, vrije beroepen)	Huishoudartikelen en voorwerpen voor persoonlijk gebruik, niet elders vermeld	Diensten (reizen, herstellen van motorrijtuigen)
		nieuw	reeds gebruikt		nieuw	reeds gebruikt						
Aantal contracten (duizenden)												
1966 1 <sup>e</sup> halfjaar ...	919	4,1	1,0	2,1	46,5	19,4	8,5	416,8	23,2	7,8	386,8	2,8
2 <sup>e</sup> halfjaar ...	792	3,9	0,9	2,6	45,5	17,6	8,5	307,8	28,5	8,2	364,3	4,2
1967 1 <sup>e</sup> halfjaar ...	777	4,7	1,4	2,0	53,3	20,5	7,5	284,8	22,9	7,8	366,6	5,6
2 <sup>e</sup> halfjaar ...	776	3,6	0,9	1,9	46,7	18,5	8,2	302,8	28,3	7,3	354,2	3,6
1968 1 <sup>e</sup> halfjaar ...	874	4,0	1,0	1,9	62,5	22,1	9,3	320,7	36,4	8,4	403,9	3,8
Verleend krediet (miljoenen franken)												
1966 1 <sup>e</sup> halfjaar ...	6.930	616	70	124	2.543	547	59	298	80	683	1.869	41
2 <sup>e</sup> halfjaar ...	7.250	596	68	218	2.463	528	56	355	91	743	2.087	45
1967 1 <sup>e</sup> halfjaar ...	7.713	707	86	175	2.933	591	52	293	75	783	1.982	36
2 <sup>e</sup> halfjaar ...	7.565	564	67	196	2.638	553	56	367	88	748	2.257	31
1968 1 <sup>e</sup> halfjaar ...	8.836	602	79	162	3.617	681	66	357	127	792	2.324	29
Verleend krediet — Percentsgewijze verdeling t.o.v. het totaal												
1966 1 <sup>e</sup> halfjaar ...	100,0	8,9	1,0	1,8	36,7	7,9	0,8	4,3	1,1	9,9	27,0	0,6
2 <sup>e</sup> halfjaar ...	100,0	8,2	0,9	3,0	34,0	7,3	0,8	4,9	1,3	10,2	28,8	0,6
1967 1 <sup>e</sup> halfjaar ...	100,0	9,2	1,1	2,3	38,0	7,6	0,7	3,8	1,0	10,2	25,7	0,4
2 <sup>e</sup> halfjaar ...	100,0	7,5	0,9	2,6	34,9	7,3	0,7	4,8	1,2	9,9	29,8	0,4
1968 1 <sup>e</sup> halfjaar ...	100,0	6,8	0,9	1,8	41,0	7,7	0,7	4,1	1,4	9,0	26,3	0,3

Bibliografische referenties : Statistisch Jaarboek voor België. — Statistisch Tijdschrift van het N.I.S. — Bulletin van de Kamer van Koophandel van Antwerpen. — « Centre de Recherches économiques » van Leuven. — Maandstatistiek oer de internationale trafiek der havens (N.I.S.). — Vervoerkroniek (halfmaandelijks). — Les transports maritimes, Etude Annuelle (O.E.S.O.) — Bulletin général de Statistiques (Office statistique des Communautés européennes).

## VI. — INKOMENS

### 1. — BEZOLDIGINGEN VAN DE ARBEIDERS (mannen + vrouwen)

Indexcijfer van de gemiddelde brutoverdienste per gewerkt uur  
(Basis 1953 = 100)

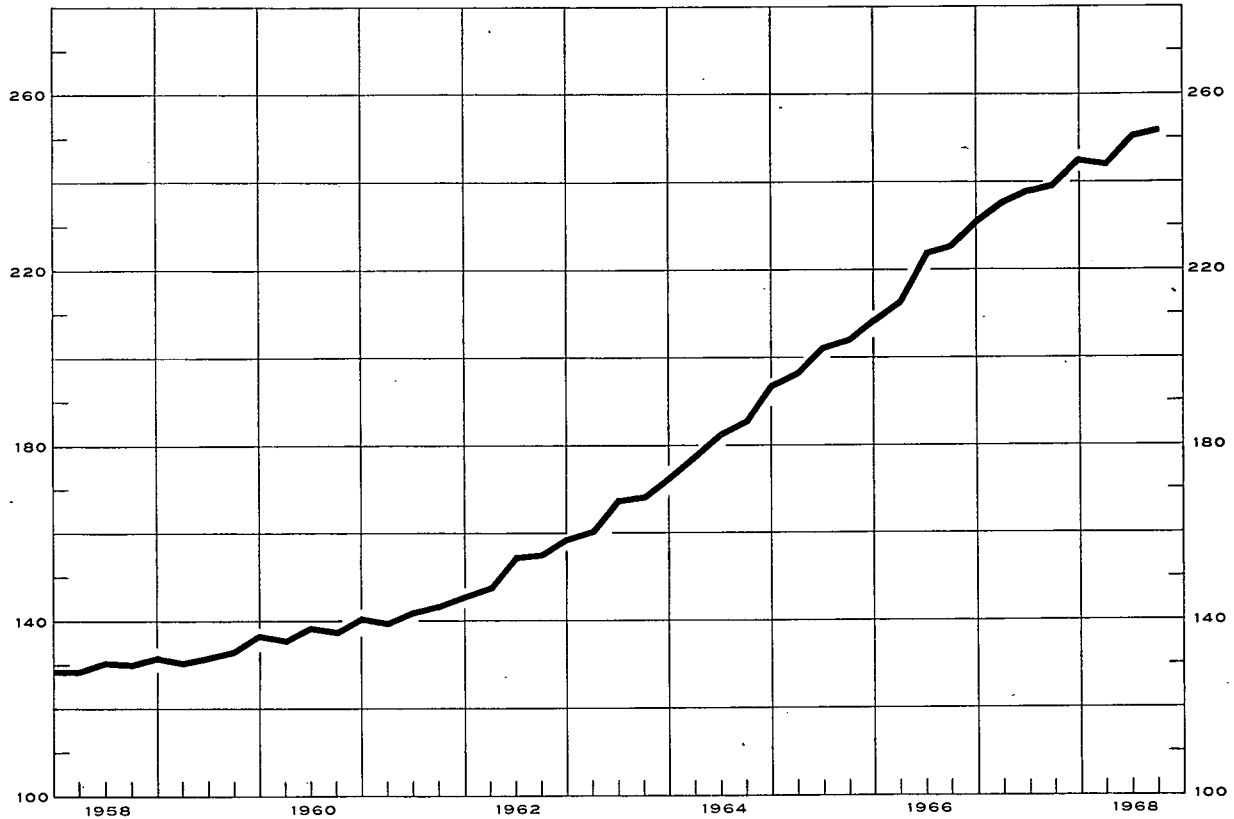

#### Indexcijfers van de bezoldigingen in de nijverheid

Basis 1953 = 100

Bronnen : kol. (1) - (2) - (3) : N.B.B. (wijze van opstelling, zie Novemhernummer 1957, blz. 415). — kol. (4) : R.M.Z. - berekeningen N.B.B. (zie noot). — kol. (5) : « Centre de Recherches économiques » van Leuven.

	Gemiddelde brutoverdienste per gewerkt uur (1)	Type-uurloon 1		Indexcijfer van de loonmassa 2	Indexcijfer der arbeidskosten 3
		Ge-schoold arbeider (2)	Onge-schoold arbeider (3)		
1959	133	131	132	121	135
1960	138	135	137	128	141
1961	143	140	141	134	148
1962	154	149	151	146	160
1963	167	161	163	158	176
1963 <sup>4</sup>	167	160	162		
1964	185	176	180	181	200
1965	203	191	196	193	223
1966	224	209	215	208	246
1967	239	223	232	213	267
1967 Juni	238	222	230		265
Sept.	239	224	234		267
Dec.	246	228	237		274
1968 Maart	244	230	239		274
Juni	251	232	242		282
Sept.	252	237	246		

#### Algemene gemiddelden van de uurlonen der arbeiders (sociale lasten inbegrepen)

Bron : Verbond der Belgische Nijverheid.

	België (BF)	West-Duits-land	Groot-Brit-tannië	Neder-land	Frank-rijk	Italië
		percentage in verhouding tot de Belgische lonen 5				
1959	38,30	98,9	95,0	70,4	89,8	79,8
1960	39,71	105,2	98,4	73,8	92,8	81,5
1961	41,76	115,1	100,6	85,0	96,3	82,4
1962	44,72	119,6	98,9	87,5	98,8	88,6
1963	49,25	116,1	93,2	86,9	97,4	95,8
1964	55,98	111,3	88,3	89,7	91,8	94,4
1965	62,40	110,0	87,2	88,6	88,3	85,5
1966	68,73	105,9	85,5	88,6	85,0	80,1
1967	75,81	100,2	80,5	89,2	82,0	79,6
1965 Maart-April	61,22	107,9	86,9	89,1	89,2	86,2
Sept.-Oktober	63,57	109,0	87,5	87,5	88,4	84,8
1966 Maart-April	66,75	108,2	87,5	87,5	86,8	82,5
Sept.-Oktober	70,70	103,8	83,5	89,6	84,8	79,1
1967 Maart-April	74,52	101,0	80,5	89,5	82,7	80,2
Sept.-Oktober	77,09	99,4	80,6	89,0	82,2	79,8
1968 Juli	83,65	94,4	67,6	85,7	85,2	76,8

<sup>1</sup> Excl. de transportarbeiders.

<sup>2</sup> Het betreft het eenvoudig indexcijfer van de totale bezoldigingen betaald aan de arbeiders die onderworpen zijn aan de maatschappelijke zekerheid en behorend tot de extractiebedrijven, de fabrieksnijverheid, het bouwbedrijf, het vervoer en het verkeer. (Voor de bepaling van de totale bezoldigingen, zie XXIIIe Jaarverslag R.M.Z., blz. 247.)

<sup>3</sup> Dit indexcijfer, waarin de steenkolenlijnen niet werden opgenomen, geeft de arbeidskosten per uur en niet de kosten per geproduceerde eenheid.

<sup>4</sup> De indexcijfers van de gemiddelde bruto-verdienste per gewerkt uur en van het type-uurloon werden verkregen door de indexcijfers van de verschillende economische sectoren te wegen door de gezamenlijke lonen die in deze sectoren werden uitbetaald.

<sup>5</sup> De in aanmerking genomen lonen zijn die van het jaar 1953 voor de periodes vermeld boven de lijn (1963 en vorige jaren), en die van het jaar 1963 voor de periodes onder de lijn (1968 en volgende periodes).

<sup>6</sup> Het V.B.N. publiceert de buitenlandse uurlonen uitgedrukt in Belgische franken op basis van de wisselkoers. De bekomen percentages houden geen rekening met de veranderingen van het Belgisch en buitenlandse prijspeil : zij geven dus niet de verhouding van de reële lonen weer.

## VI - 2. — GEMIDDELDE VERDIENDE BRUTO-UURLONEN IN DE NIJVERHEID

(mannen + vrouwen — in franken per uur)

Bron : Nationaal Instituut voor de Statistiek.

Bedrijfsgroepen en -sectoren	1962 oktober	1963 oktober	1964 oktober	1965 oktober	1966 oktober	1967 oktober	1968 april
<i>Extraktieve nijverheid :</i>							
Steenkolenuwinning (onder- en bovengr.) <sup>1</sup>	45,70	48,39	52,62	56,62	60,57	64,11	63,64
Groeven <sup>1</sup> .....	37,58	39,84	44,59	48,24	53,13	54,01	56,19
Totaal extraktieve nijverheid <sup>1</sup> .....	45,10	47,76	51,83	55,84	59,68	62,97	62,77
<i>Fabrieksnijverheid :</i>							
Voedingsmiddelen (behalve dranken) ...	29,41	32,75	37,09	40,29	43,47	45,59	47,67
Dranken .....	32,30	34,80	39,59	44,38	47,77	50,56	53,14
Tabak .....	26,12	29,50	33,50	37,06	41,06	43,60	45,33
Textielindustrie .....	27,55	31,16	34,61	37,27	41,83	44,32	45,37
Schoeisel, kleding .....	23,16	25,39	28,98	32,45	35,97	37,66	39,18
Hout (behalve meubelen) .....	30,47	32,82	37,01	39,93	44,71	48,00	49,73
Meubelindustrie .....	31,38	35,27	40,65	42,17	46,75	49,18	51,50
Papier, papierwaren .....	33,39	35,87	39,61	43,58	47,88	50,88	53,09
Druk- en boekbindersbedrijf .....	37,02	39,47	43,96	48,06	52,17	56,79	60,90
Leder (behalve schoeisel, kleding) .....	27,82	30,90	33,97	37,07	40,77	43,38	45,14
Rubber- en plasticindustrie .....	34,16	36,93	40,29	43,59	48,49	51,42	52,85
Chemische industrie .....	35,08	38,49	44,43	49,81	56,32	59,59	59,30
Petroleumindustrie .....	53,33	57,25	62,88	71,33	78,36	85,10	87,37
Steen, glas, aardewerk, enz. ....	34,43	37,31	42,55	45,83	50,98	53,46	55,58
Metallurgische basisindustrie .....	45,11	47,96	52,08	54,96	59,55	62,98	64,33
Metaalverwerkende industrie, behalve machines en transportmaterieel .....	35,92	38,85	43,37	46,13	49,44	52,12	53,17
Machines, behalve elektrische .....	37,70	40,42	45,23	47,38	52,22	56,20	56,72
Elektrotechnische industrie .....	33,57	35,48	39,97	43,99	48,80	51,19	52,73
Transportmaterieel .....	42,06	45,07	48,55	51,80	56,34	59,53	61,32
Totaal fabrieksnijverheid .....	33,26	36,20	40,74	44,03	48,58	51,36	52,86
waarvan : mannen .....	37,13	40,10	44,53	48,14	52,94	55,92	57,51
vrouwen .....	22,78	25,45	29,16	31,97	35,51	37,67	38,94
<i>Bouwnijverheid</i> <sup>1</sup> .....	36,21	38,66	43,75	47,30	52,82	55,71	57,23
<i>Algemeen gemiddelde voor de nijverheid :</i>							
Totaal (mannen + vrouwen) .....	35,00	37,82	42,20	45,60	50,01	52,84	54,24
waarvan : mannen .....	37,99	40,81	45,11	48,75	53,43	56,42	57,85

<sup>1</sup> Mannen alleen.

Bibliografische referenties : *Statistisch Jaarboek voor België*. — *Statistisch Tijdschrift van het N.I.S.* — « Centre de Recherches économiques » van Leuven. — *Jaarverslagen van de R.M.Z.* — *Arbeidsblad*. — *Industrie*, tijdschrift van het V.B.N. — *Le coût de la main-d'œuvre dans l'industrie européenne, Etudes et Documents*, nouvelle série, nr 52, 1959 (I.A.B.). — *Annuaire des statistiques du Travail* (I.A.B.).



VII. — PRIJZEN EN PRIJSINDEXCIJFERS  
1. — GROOTHANDELSPRIJZEN OP DE WERELDMARKTEN

Daggemiddelden	Tarwe te New York	Koffie te New York Santos IV	Mérinos 64 S wol in Verenigd- Koninkrijk	Katoen 15/16 middling (New York Spot)	Rubber te Londen « Spot » price n° 1	Koper te Londen	Tin te Londen slotkoers	Oudijzer in de Verenigde Staten	Ruwe petroleum te West-Texas
	cents per 60 lbs	cents per lb	d per lb	cents per lb	d per lb	£ per long ton	£ per long ton	\$ per long ton	\$ per barrel
1960	252	36,5	89	33,2	31	246	797	33,0	2,77
1961	254	35,8	90	34,3	24	230	888	35,3	2,86
1962	267	34,0	94	35,4	23	234	897	29,4	2,89
1963	269	34,3	107	35,4	21	234	910	27,0	2,89
1964	238	47,1	105	34,3	20	351	1.236	34,7	2,89
1965	207	45,2	92	32,3	21	469	1.413	35,2	2,89
1966	229	41,3	101	28,3	19	555	1.297	31,0	2,89
1967	220	38,4	102	24,7	16	418	1.223	27,0	2,88
1967 1 <sup>e</sup> kwartaal	231	38,8	94	24,0	17	430	1.201	27,2	2,88
2 <sup>e</sup> kwartaal	226	38,7	97	24,4	17	368	1.219	26,2	2,88
3 <sup>e</sup> kwartaal	214	38,3	90	24,6	16	375	1.200	26,7	2,88
4 <sup>e</sup> kwartaal	209	37,5	95	25,6	16	499	1.271	27,8	2,88
1968 1 <sup>e</sup> kwartaal			107		17	681	1.319	32,7	2,88
2 <sup>e</sup> kwartaal			106		18	492	1.309	26,2	2,90
3 <sup>e</sup> kwartaal			104		19	454	1.300		
1967 September	209	37,9	89	24,4	15	384	1.185	27,0	2,88
Oktober	212	37,5	89	25,4	15	413	1.190	26,0	2,88
November	207	37,5	92	26,0	15	523	1.273	27,5	2,88
December	207	37,2	103	25,3	17	560	1.351	30,0	2,88
1968 Januari	210	v 37,2	104	23,0	17	596	1.323	33,0	2,88
Februari			108		16	727	1.317	34,0	2,88
Maart			107		17	719	1.317	31,0	2,88
April			106		17	531	1.315	28,5	2,88
Mei			106		18	464	1.306	26,0	2,91
Juni			106		19	481	1.306	24,0	2,91
Juli			105		19	446	1.302	24,0	2,91
Augustus			103		19	447	1.297	24,0	2,91
September			104		19	470	1.300		

VII - 2. — INDEXCIJFERS VAN DE GROOTHANDELSPRIJZEN OP DE WERELDMARKTEN

Basis 1953 = 100

Bronnen : Comtel Reuter — Moody's Investors Service — Der Volkswirt — Chamber of Shipping.

Maandgemiddelden of maanden	Reuter-indexcijfer	Moody-indexcijfer	Volkswirt-indexcijfers (oude Schulze-indexcijfers)			Vrachtprijzen Groot-Brittannië (bevrachting per reis) 1
			Algemeen	Nijverheid	Voeding	
1960	85	90	99	104	90	96
1961	84	90	99	103	90	102
1962	84	89	98	101	90	85
1963	94	90	100	103	95	104
1964	96	90	104	107	96	107
1965	92	93	103	108	91	121
1966	91	96	104	109	93	109
1967	88	89	100	105	91	115
1967 1 <sup>e</sup> kwartaal	86	90	100	105	91	99
2 <sup>e</sup> kwartaal	89	90	100	104	91	104
3 <sup>e</sup> kwartaal	86	89	100	104	90	120
4 <sup>e</sup> kwartaal	93	88	101	106	91	138
1968 1 <sup>e</sup> kwartaal	103	88	102	108	91	124
2 <sup>e</sup> kwartaal	99	88	100	106	90	116
3 <sup>e</sup> kwartaal	97	88	99	105	87	115
1967 November	92	88	101	106	91	140
December	101	88	101	107	90	140
1968 Januari	102	88	101	107	90	129
Februari	103	89	102	109	91	117
Maart	103	88	103	109	91	126
April	99	88	101	106	90	118
Mei	99	88	100	105	90	108
Juni	99	89	100	106	89	121
Juli	97	89	99	105	88	114
Augustus	97	87	99	105	87	118
September	97	88	99	106	87	114
Oktober	99	87	100	106	87	
November	102	89				

1 Bevrachting per reis voor droge ladingen.

VII - 3. — INDEXCIJFERS VAN DE GROOTHANDELSPRIJZEN IN BELGIE

Basis 1953 = 100 (\*)

Bron : Ministerie van Economische Zaken.

Maandgemiddelden of maanden	Algemeen indexcijfer	Landbouwprodukten			Industriële produkten							Gezamenlijke industriële produkten in de drie produktiestadia			
		Algemeen indexcijfer	Dierlijke	Plantaardige	Algemeen indexcijfer	Inheemse produkten	Ingevoerde produkten	Delfstoffen	Metaal en metaalprodukten	Textiel- produkten	Scheikundige produkten	Bouw- materialen	Grondstoffen	Infrafabrikaten	Fabrikaten
1959	101,4	95,0	95,9	94,1	103,0	105,9	97,0	103,7	109,8	84,9	107,6	115,4	96,4	102,4	107,8
1960	102,6	92,2	98,2	86,8	105,4	107,0	101,4	101,4	110,2	92,2	107,0	121,4	101,5	104,0	108,9
1961	102,4	94,3	110,2	81,5	104,5	106,7	100,4	99,4	109,1	93,3	104,5	121,7	99,9	103,0	108,5
1962	103,2	100,8	106,9	95,2	103,8	107,6	96,1	97,7	108,5	90,5	104,5	125,6	97,4	103,1	108,6
1963	105,8	107,0	117,9	97,5	105,4	110,0	96,3	99,7	109,4	95,5	105,1	130,0	98,8	104,6	110,7
1964	110,7	109,9	126,7	96,0	110,9	113,9	103,7	104,6	116,2	98,8	108,4	140,5	104,7	110,5	115,6
1965	111,9	113,2	131,2	98,5	111,5	113,8	105,6	106,6	118,0	93,1	109,3	143,9	104,1	110,9	117,2
1966	114,5	118,2	134,0	104,8	113,5	115,0	109,3	106,6	118,8	94,9	111,6	145,9	103,6	114,4	119,9
1967	113,2	118,1	134,8	104,2	112,0	115,0	103,7	105,2	116,9	90,7	111,9	154,9	98,6	112,6	121,2
1967 1 <sup>e</sup> kwartaal	114,2	119,5	136,4	105,4	112,9	115,0	106,6	105,9	117,2	92,9	113,6	151,5	100,5	113,3	121,4
2 <sup>e</sup> kwartaal	113,8	122,2	136,3	110,1	111,8	114,5	103,4	104,6	116,3	90,8	111,8	154,8	98,4	112,3	121,0
3 <sup>e</sup> kwartaal	112,5	116,1	131,3	103,4	111,6	115,0	102,4	105,0	117,0	89,6	110,4	156,6	97,9	112,0	121,1
4 <sup>e</sup> kwartaal	112,4	114,7	135,3	98,1	111,9	115,4	102,3	105,2	117,3	89,7	111,8	156,9	97,5	113,0	121,3
1968 1 <sup>e</sup> kwartaal	112,6	113,6	135,1	96,5	112,4	115,8	103,1	105,8	118,5	90,4	112,3	157,7	97,6	114,2	121,7
2 <sup>e</sup> kwartaal	112,5	113,6	136,1	95,7	112,2	116,9	101,6	104,5	117,2	91,1	111,2	158,7	97,9	113,5	121,6
3 <sup>e</sup> kwartaal	113,4	116,9	139,0	99,2	112,5	116,3	101,5	104,7	117,1	92,0	111,5	158,7	98,1	114,0	121,6
1966 December	114,0	118,8	137,5	103,4	112,8	114,9	107,2	105,9	117,5	93,4	112,2	147,9	101,4	113,1	120,5
1967 Januari	113,8	118,0	135,8	103,3	112,8	114,9	107,1	105,7	117,4	93,6	113,4	147,9	101,0	112,8	121,2
Februari	114,1	118,2	135,6	103,7	113,1	115,2	107,0	106,1	117,4	93,2	113,6	153,3	100,6	113,7	121,6
Maart	114,6	122,4	137,9	109,3	112,8	114,8	105,8	106,0	116,9	91,9	113,8	153,3	100,0	113,4	121,4
April	114,0	122,1	137,4	109,1	112,0	114,4	104,3	104,4	116,3	91,2	113,8	153,3	98,6	112,8	121,1
Mei	113,9	123,3	138,3	110,5	111,6	114,3	103,7	104,5	116,3	91,0	110,9	154,7	98,4	112,2	120,6
Juni	113,6	121,2	133,0	110,8	111,7	114,7	102,3	105,0	116,4	90,1	110,8	156,4	98,2	111,9	121,2
Juli	112,6	115,5	127,6	105,1	111,8	115,0	103,3	105,2	116,9	90,0	111,1	156,4	98,3	112,0	121,3
Augustus	112,7	117,9	134,6	103,9	111,4	115,0	101,9	104,7	117,1	89,7	110,0	156,4	97,8	111,9	120,8
September	112,2	114,9	131,6	101,1	111,5	115,0	101,9	105,2	117,1	89,0	110,2	156,9	97,6	112,0	121,1
Oktober	111,8	113,1	132,2	97,6	111,5	115,2	101,6	105,1	117,3	89,1	110,7	156,9	97,3	112,5	121,0
November	112,6	115,1	136,2	98,2	112,0	115,4	102,8	105,2	117,1	89,6	112,3	156,9	97,6	113,1	121,5
December	112,9	115,8	137,4	98,4	112,1	115,6	102,5	105,2	117,6	90,5	112,4	156,9	97,7	113,3	121,5
1968 Januari	112,7	114,7	135,7	97,8	112,2	115,7	102,5	105,9	117,8	90,4	112,1	157,2	97,6	113,6	121,6
Februari	112,5	112,7	133,8	95,8	112,5	115,8	103,5	106,3	118,9	90,4	112,1	157,6	97,6	114,5	121,8
Maart	112,7	113,5	135,9	95,8	112,5	115,8	103,3	105,2	118,7	90,3	112,8	158,3	97,6	114,4	121,8
April	112,7	114,4	137,1	96,4	112,2	116,1	101,7	104,5	117,4	90,7	112,8	158,6	97,5	113,4	121,9
Mei	112,6	114,6	138,0	96,2	112,1	116,0	101,5	104,5	117,0	90,9	110,6	158,7	97,9	113,3	121,4
Juni	112,2	111,7	133,1	94,6	112,3	116,1	101,6	104,6	117,2	91,7	110,2	158,7	98,2	113,8	121,4
Juli	112,5	113,1	133,2	96,9	112,3	116,2	101,1	104,7	117,1	91,8	110,4	158,7	98,3	113,7	121,3
Augustus	113,4	117,1	141,4	97,9	112,4	116,2	101,5	104,5	117,0	92,0	112,0	158,7	98,1	113,8	121,7
September	114,2	120,6	142,5	102,9	112,7	116,4	101,8	105,0	117,1	92,3	112,0	158,7	98,0	114,5	121,8
Oktober	115,0	121,2	141,6	104,6	113,5	117,2	102,9	106,2	117,0	94,3	112,1	158,7	99,3	114,8	122,7
November	115,5	123,5	142,9	107,6	113,5	117,2	102,9	104,7	118,1	94,3	112,7	159,2	99,1	115,6	122,3

\* Indexcijfers oorspronkelijk berekend op basis 1936-38 = 100 omgezet in basis 1953 = 100.

### VII - 3. — INDEXCIJFERS VAN DE GROOTHANDELSPRIJZEN IN BELGIE

Basis 1953 = 100

Bron: M.E.Z.

#### INHEEMSE EN INGEVOERDE INDUSTRIELE PRODUCTEN

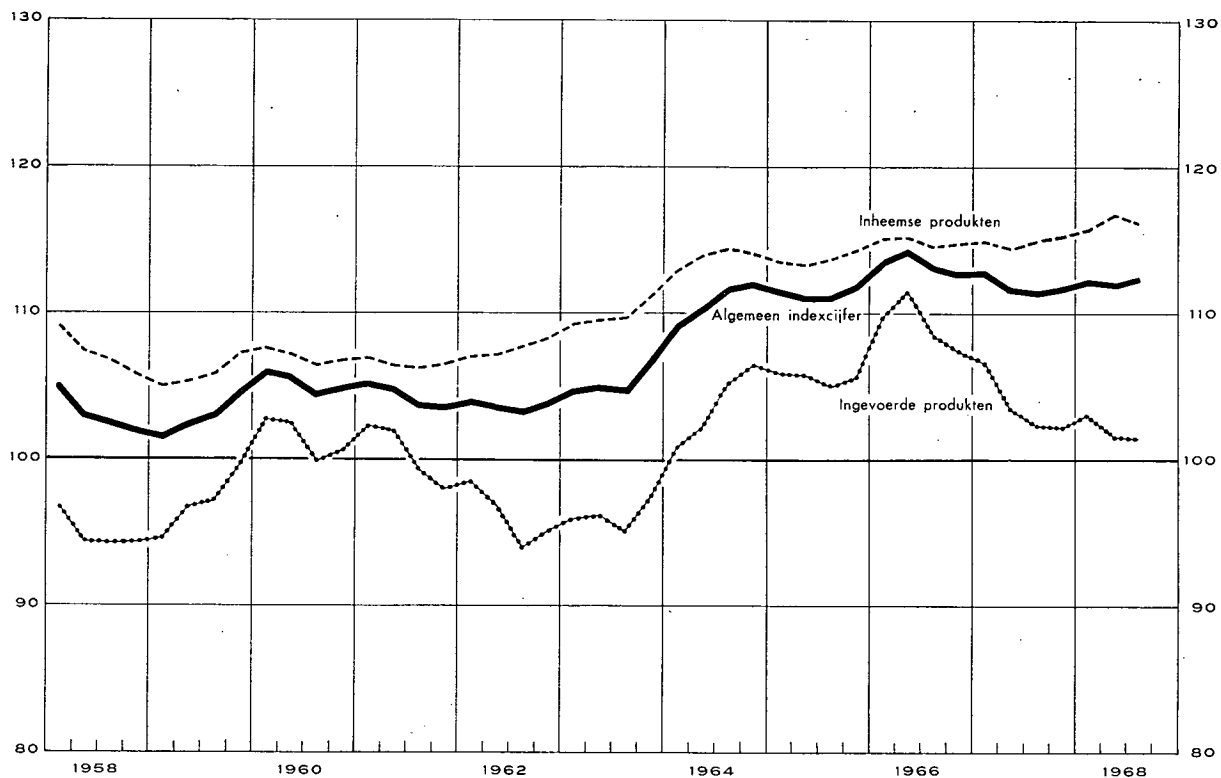

#### INHEEMSE EN INGEVOERDE INDUSTRIELE PRODUCTEN :

Prijzen in de drie produktiestadia

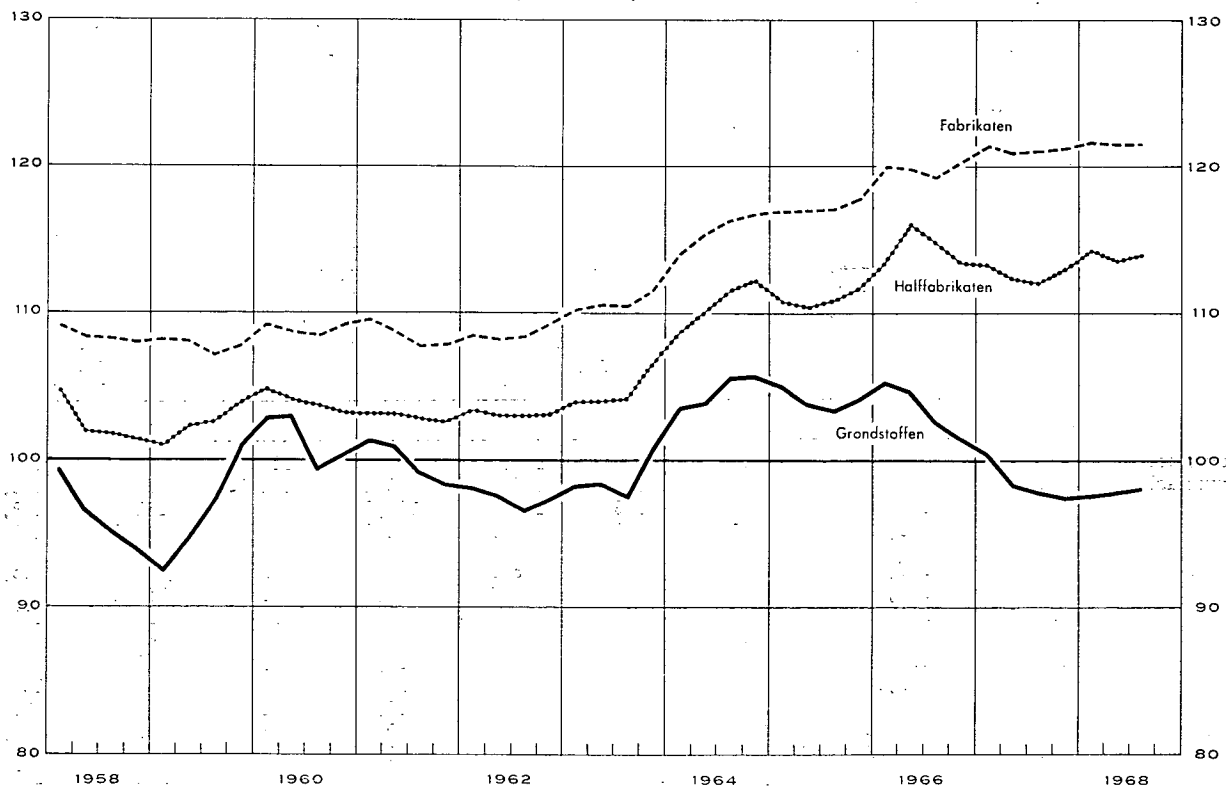

## VII - 4. — INDEXCIJFERS VAN DE KLEINHANDELSPRIJZEN EN VAN DE PRIJZEN BIJ CONSUMPTIE IN BELGIE

Basis 1953 = 100 <sup>1</sup>

Bron : Ministerie van Economische Zaken.

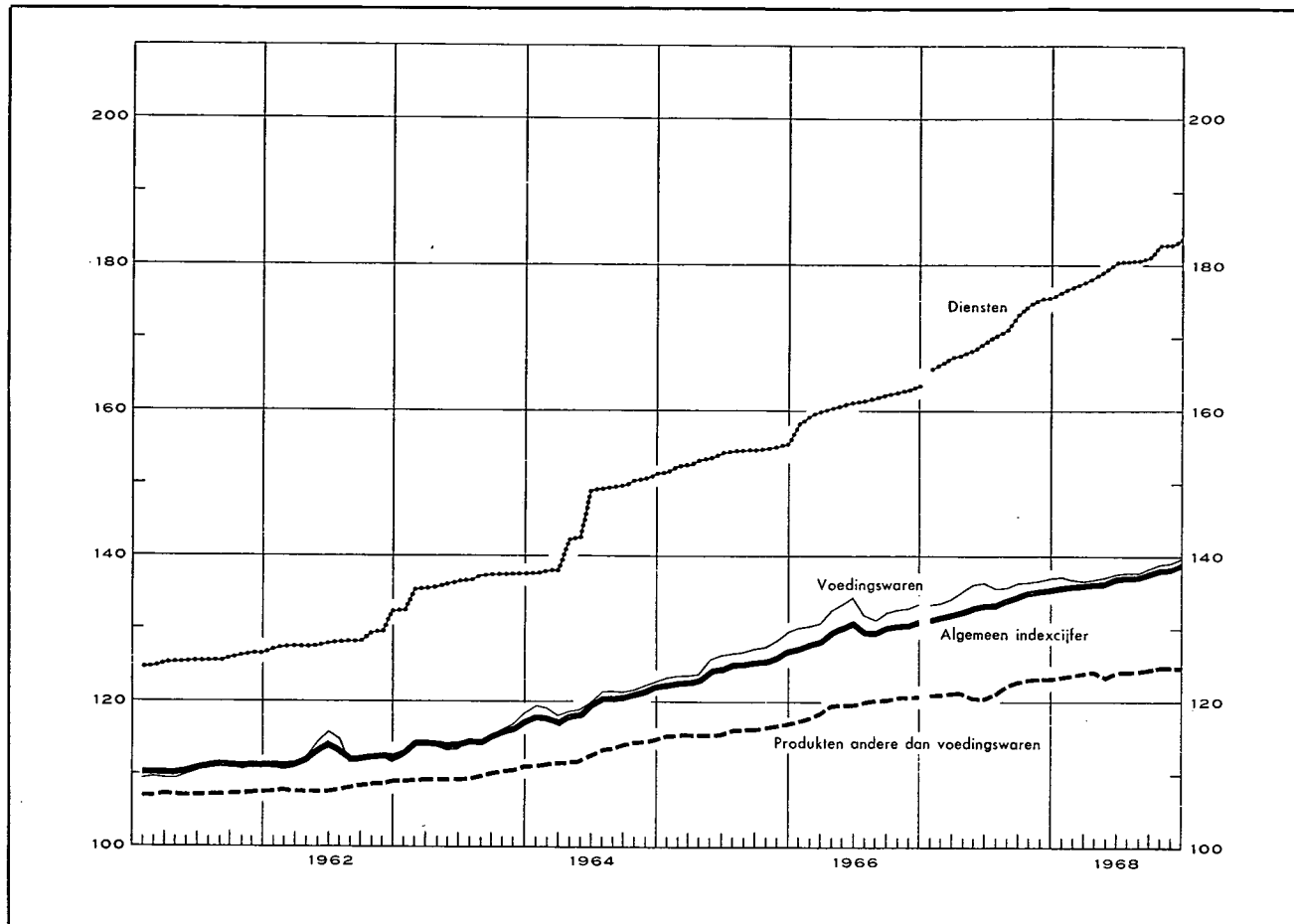

<sup>1</sup> Met ingang van januari 1967 worden de gegevens, welke dienen om bovenstaande grafiek op te maken, niet meer rechtstreeks berekend, maar vloeien die gegevens voort uit de omzetting op basis 1953 = 100 van het indexcijfer bij consumptie (cfr. tabel 4 b.) dat sedert januari 1968 het indexcijfer van de kleinhandelsprijzen vervangt. De gebruikte omzettingcoëfficiënt is de verhouding van de twee indexcijfers voor het jaar 1966, nl. 1,2992 voor het algemene indexcijfer.

### VII - 4 a. — INDEXCIJFERS VAN DE KLEINHANDELSPRIJZEN

Basis 1953 = 100

Bron : Ministerie van Economische Zaken.

Maandgemiddelden of maanden	Algemeen indexcijfer 65 produkten		Voedingswaren 35 produkten		Producten andere dan voedingswaren 25 produkten		Diensten 5 diensten	
	1966	1967	1966	1967	1966	1967	1966	1967
1960 .....	109,97		109,3		107,0		122,6	
1961 .....	111,06		110,5		107,4		125,7	
1962 .....	112,62		112,5		108,3		128,5	
1963 .....	115,04		114,7		109,9		136,3	
1964 .....	119,84		120,3		113,1		145,7	
1965 .....	124,71		126,0		116,2		153,8	
1966 .....	129,92		132,2		119,8		161,1	
1967 .....	133,62		135,5		122,6		172,1	
1 <sup>e</sup> kwartaal .....	128,13	131,81	130,4	133,9	118,1	121,5	159,1	165,9
2 <sup>e</sup> kwartaal .....	130,52	133,59	133,5	136,5	119,8	122,0	160,7	168,4
3 <sup>e</sup> kwartaal .....	130,06	133,99	131,9	135,5	120,3	123,2	161,7	173,6
4 <sup>e</sup> kwartaal .....	130,96	135,09	133,0	136,2	120,9	123,6	162,9	180,8
Januari .....	127,68	131,43	130,1	133,5	117,6	121,2	158,1	165,2
Februari .....	128,07	131,67	130,3	133,7	118,0	121,4	159,2	165,8
Maart .....	128,63	132,32	130,9	134,5	118,8	122,0	159,9	166,6
April .....	129,93	133,25	132,7	135,9	119,7	122,2	160,3	167,4
Mei .....	130,56	133,71	133,5	136,8	119,9	121,9	160,8	167,9
Juni .....	131,08	133,81	134,2	136,7	119,9	122,0	161,1	169,6
Juli .....	129,94	133,56	131,9	135,5	120,1	122,4	161,3	172,2
Augustus .....	129,85	133,93	131,6	135,4	120,3	123,5	161,7	172,8
September .....	130,38	134,49	132,3	135,7	120,6	123,7	162,2	175,8
Oktober .....	130,80	134,76	132,8	135,8	120,9	123,5	162,5	179,8
November .....	130,88	135,16	132,9	136,3	120,9	123,6	162,9	181,2
December .....	131,19	135,35	133,4	136,6	121,0	123,7	163,3	181,4

<sup>1</sup> Het indexcijfer der kleinhandelsprijzen, basis 1953 = 100, zoals het is opgenomen in deze tabel, werd voor de laatste keer in december 1967 berekend. Het werd vervangen door een nieuw indexcijfer, « Prijsindexcijfer bij consumptie » genaamd, met als basis 1966 = 100. Zie tabel VII - 4 b. hierna.

**VII - 4 b. — PRIJSINDEXCIJFERS BIJ CONSUMPTIE IN BELGIE**

Jaren 1967 en 1968

Basis 1966 = 100

Bron : Ministerie van Economische Zaken.

Maandgemiddelden of maanden	Algemeen indexcijfer 147 produkten		Voedingswaren 60 produkten		Produkten andere dan voedingswaren 48 produkten		Diensten 39 diensten	
	1967	1968	1967	1968	1967	1968	1967	1968
1967 .....	<b>102,91</b>		102,52		101,84		105,83	
1968 .....	<b>105,69</b>		104,28		103,81		111,79	
1 <sup>e</sup> kwartaal .....	<b>101,59</b>	<b>104,74</b>	101,13	103,53	101,25	103,41	103,34	109,94
2 <sup>e</sup> kwartaal .....	<b>102,48</b>	<b>105,25</b>	102,78	103,77	101,07	103,57	104,66	111,27
3 <sup>e</sup> kwartaal .....	<b>103,29</b>	<b>105,95</b>	102,78	104,43	102,12	103,95	106,55	112,21
4 <sup>e</sup> kwartaal .....	<b>104,27</b>	<b>106,81</b>	103,41	105,37	102,94	104,32	108,76	113,73
Januari .....	<b>101,34</b>	<b>104,67</b>	100,86	103,71	101,09	103,27	102,84	109,59
Februari .....	<b>101,57</b>	<b>104,73</b>	101,05	103,54	101,19	103,41	103,32	109,88
Maart .....	<b>101,87</b>	<b>104,83</b>	101,47	103,35	101,46	103,56	103,85	110,36
April .....	<b>102,21</b>	<b>105,05</b>	102,22	103,56	101,35	103,66	104,16	110,66
Mei .....	<b>102,52</b>	<b>105,16</b>	103,02	103,69	100,90	103,37	104,54	111,24
Juni .....	<b>102,71</b>	<b>105,54</b>	103,11	104,06	100,95	103,67	105,29	111,91
Juli .....	<b>102,83</b>	<b>105,74</b>	102,55	104,29	101,42	103,77	105,92	112,09
Augustus .....	<b>103,23</b>	<b>105,84</b>	102,67	104,24	102,29	103,92	106,21	112,18
September .....	<b>103,80</b>	<b>106,26</b>	103,12	104,75	102,65	104,17	107,52	112,37
Oktober .....	<b>104,04</b>	<b>106,67</b>	103,09	105,12	102,81	104,32	108,44	113,55
November .....	<b>104,33</b>	<b>106,69</b>	103,49	105,25	102,98	104,32	108,89	113,57
December .....	<b>104,44</b>	<b>107,07</b>	103,64	105,75	103,04	104,32	108,96	114,06

**Bibliografische referenties :** *Statistisch Jaarboek voor België.* — *Statistisch Tijdschrift van het N.I.S.* — *Arbeidsblad.* — *Industrie*, tijdschrift van het V.B.N. — « *Centre de Recherches économiques* » van Leuven. — *De Belgische Textielnijverheid*, tijdschrift van Febeltex. — *Der Volkswirt.* — *Wirtschaft und Statistik.* — *Bulletin mensuel de statistique (O.V.N.).* — *Monthly Digest of Statistics.* — *Bulletin statistique de l'I.N.S.E.E.* — *Principaux indicateurs économiques (O.E.S.O.).* — *Données statistiques (Raad van Europa.)* — Financiële dagbladen : *Agéfi*, *Het Financieele Dagblad*, *The Financial Times*, *Le Nouveau Journal.* — *Mededelingen van het Verbond der Belgische Nijverheid.*

# VIII. — BUITENLANDSE HANDEL VAN DE B.L.E.U.

## INVOER, UITVOER EN HANDELSBALANS

Maandgemiddelden in miljarden franken

Bron: N.I.S.

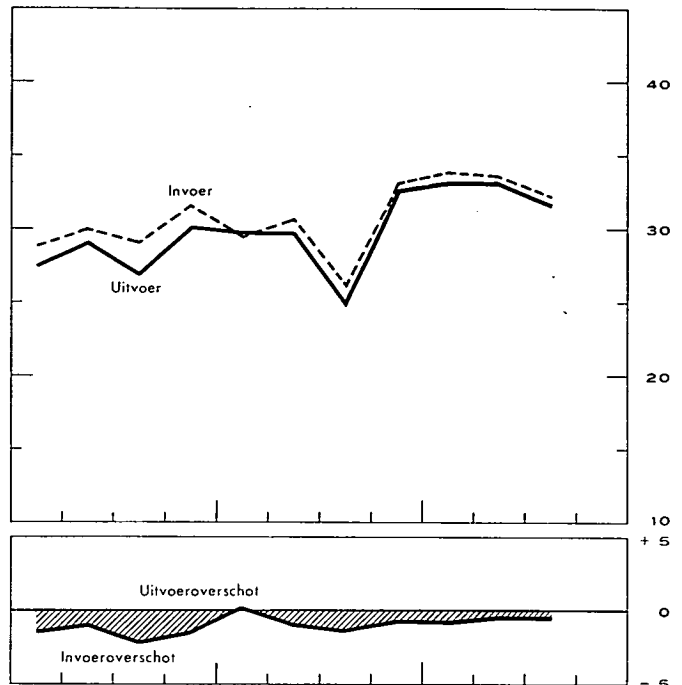
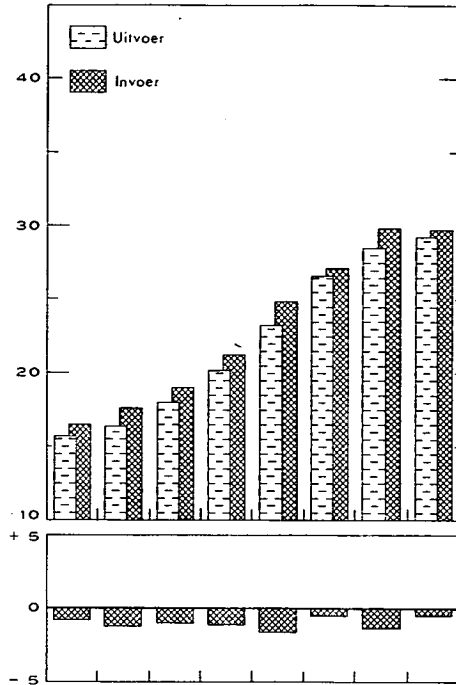

Bron: N.I.S.- Berekeningen N.B.B.

## INDEXCIJFERS VAN HET VOLUME

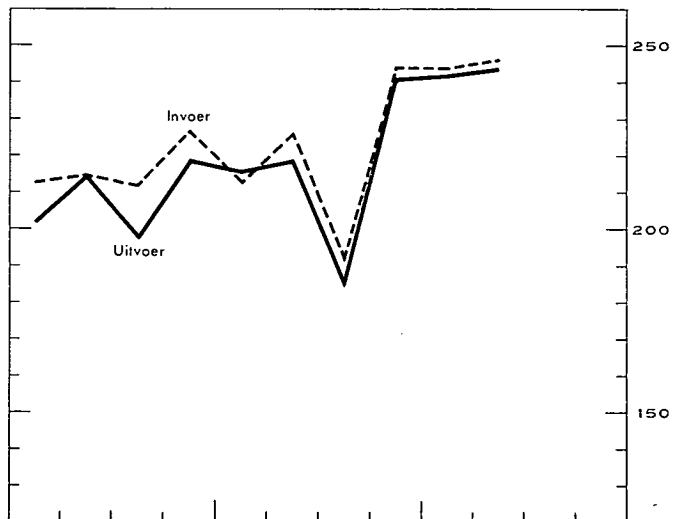
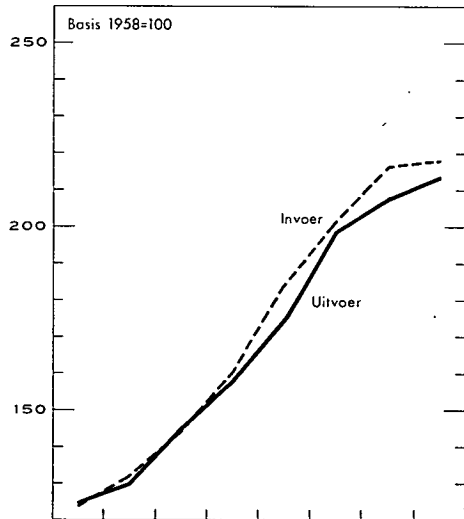

Bron: N.I.S.- Berekeningen N.B.B.

## INDEXCIJFERS VAN DE GEMIDDELTE WAARDEN PER EENHEID EN VAN DE RUILVOET

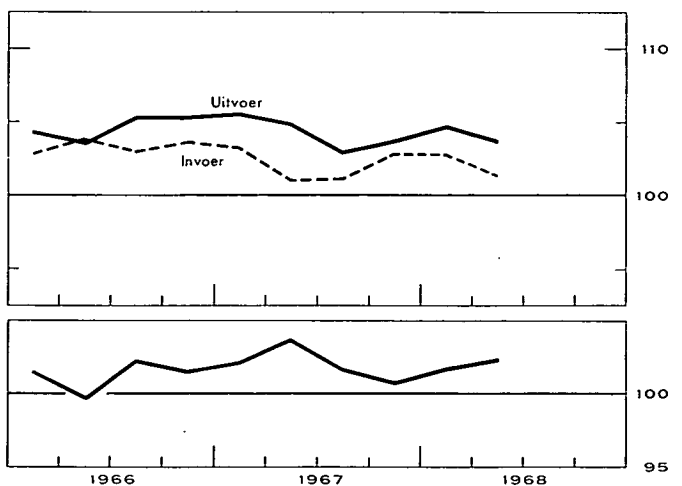
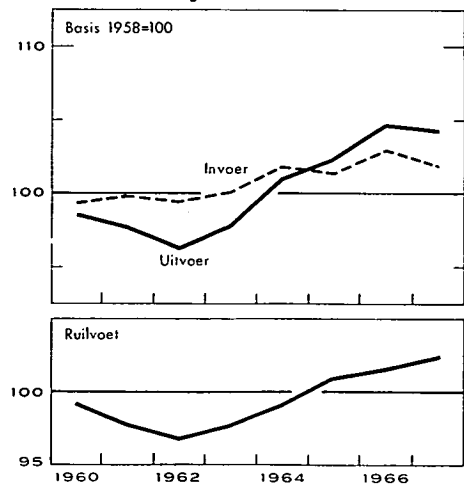

VIII - 1. — BUITENLANDSE HANDEL VAN DE B.L.E.U. — ALGEMENE TABEL

Maandgemiddelden of maanden	Bron : N.I.S.				Bron : N.I.S. — Berekeningen N.B.B.				
	Waarde (miljarden franken)			Percentage uitvoer invoer	Indexcijfer basis 1958 = 100				ruilvoet <sup>1</sup>
	Invoer	Uitvoer	Handels- balans		hoeveelheid		prijzen		
				invoer	uitvoer	bij invoer	bij uitvoer		
1960 .....	16,5	15,7	— 0,8	95	123,8	125,0	99,4	98,7	99,3
1961 .....	17,6	16,4	— 1,2	93	132,3	130,0	99,9	97,8	97,9
1962 .....	19,0	18,0	— 1,0	95	144,6	145,1	99,5	96,4	96,9
1963 .....	21,3	20,2	— 1,1	95	160,5	157,9	100,1	97,9	97,8
1964 .....	24,9	23,3	— 1,6	94	184,4	175,7	101,9	101,1	99,2
1965 .....	27,1	26,6	— 0,5	98	201,5	199,1	101,4	102,4	101,0
1966 .....	29,9	28,5	— 1,4	95	216,4	207,9	103,0	104,8	101,7
1967 .....	29,9	29,3	— 0,6	98	218,3	214,3	101,9	104,4	102,5
1967 1 <sup>e</sup> kwartaal .....	29,5	29,8	+ 0,3	101	213,4	216,0	103,3	105,6	102,2
2 <sup>e</sup> kwartaal .....	30,7	29,8	— 0,9	97	225,7	219,1	101,1	104,9	103,8
3 <sup>e</sup> kwartaal .....	26,3	25,0	— 1,3	95	192,8	186,1	101,2	103,0	101,8
4 <sup>e</sup> kwartaal .....	33,2	32,6	— 0,6	98	244,1	241,3	102,9	103,8	100,9
1968 1 <sup>e</sup> kwartaal .....	34,0	33,2	— 0,8	98	244,1	242,2	102,9	104,8	101,8
2 <sup>e</sup> kwartaal .....	33,6	33,2	— 0,4	99	246,5	243,9	101,4	103,8	102,4
3 <sup>e</sup> kwartaal .....	32,6	31,9	— 0,7	98					
1967 Januari-November .....	29,6	29,0	— 0,6	98					
1968 Januari-November .... v	34,2	33,6	— 0,6	98					
1967 September .....	25,7	26,4	+ 0,7	103					
Oktober .....	31,9	34,9	+ 3,0	109					
November .....	34,6	30,8	— 3,8	89					
December .....	32,6	32,2	— 0,4	99					
1968 Januari .....	31,1	31,2	+ 0,1	100					
Februari .....	35,1	33,5	— 1,6	96					
Maart .....	35,3	35,0	— 0,3	99					
April .....	32,3	35,0	+ 2,7	109					
Mei .....	35,2	33,1	— 2,2	94					
Juni .....	30,9	31,4	+ 0,5	102					
Juli .....	31,3	34,3	+ 3,0	110					
Augustus .....	31,9	27,5	— 4,4	86					
September .....	33,5	33,7	+ 0,2	101					
Oktober ..... v	40,9	39,8	— 1,1	97					
November ..... v	35,3	35,2	— 0,1	100					

<sup>1</sup> Ruilvoet =  $\frac{\text{indexcijfer van de uitvoerprijzen}}{\text{indexcijfer van de invoerprijzen}}$

N. B. — 1<sup>o</sup> Wegens de verbeteringen van de cumulatieve cijfers, stemmen de kwartaalcijfers en de cijfers van de eerste x maanden niet noodzakelijk overeen met het gemiddelde van de maandcijfers.

2<sup>o</sup> Wat de indexcijfers van de hoeveelheid, de prijzen en de ruilvoet betreft, wijkt het gemiddelde van de kwartaalcijfers af van het jaarlijks indexcijfer omdat in dat laatste ook seizoenproducten en sommige artikelen waarvan de bewegingen sporadisch zijn, worden opgenomen.

VIII - 2. — UITVOER VAN DE B.L.E.U. — Verdeling volgens de aard der produkten

(Miljarden franken)

Bron : Nationaal Instituut voor de Statistiek (indeling van de N.B.B. volgens de Type-classificatie voor de internationale handel van de O.V.N.).

Maandgemiddelden of maanden	IJzer- en staal- produkten	Metaal- verwer- king	Non-ferro- metalen	Textiel	Scheikun- dige produkten	Steen- kolen- nijverheid	Petroleum- nijverheid	Glas en spiegelglas	Parels en edelge- steenten	Landbouw- produkten	Diversen	Totaal
1960 .....	3,5	3,2	1,3	2,4	1,2	0,2	0,5	0,5	0,7	0,4	1,8	15,7
1961 .....	3,1	3,8	1,3	2,6	1,2	0,2	0,4	0,4	0,8	0,5	2,1	16,4
1962 .....	3,20	4,34	1,36	2,92	1,28	0,22	0,46	0,52	0,83	0,68	2,20	18,01
1963 .....	3,21	5,03	1,54	3,23	1,46	0,25	0,66	0,50	0,96	0,89	2,43	20,16
<i>Nieuwe reeks</i>												
1963 .....	3,21	4,80	1,54	3,23	1,46	0,25	0,66	0,50	0,96	0,89	2,66	20,16
1964 .....	3,75	5,85	1,84	3,56	1,65	0,27	0,65	0,57	1,17	0,84	3,14	23,29
1965 .....	4,13	7,07	2,22	3,78	2,02	0,18	0,69	0,58	1,22	1,16	3,54	26,59
1966 .....	3,95	7,34	2,81	4,17	2,19	0,12	0,67	0,61	1,50	1,22	3,87	28,45
1967 .....	4,24	7,53	2,63	3,85	2,45	0,13	0,68	0,67	1,54	1,54	4,04	29,30
1967 1 <sup>e</sup> kwartaal ...	4,40	7,73	2,83	4,00	2,47	0,12	0,61	0,65	1,52	1,52	3,94	29,79
2 <sup>e</sup> kwartaal ...	4,49	8,08	2,52	3,84	2,37	0,14	0,71	0,64	1,47	1,43	4,07	29,76
3 <sup>e</sup> kwartaal ...	3,62	6,02	2,23	3,25	2,14	0,13	0,69	0,59	1,46	1,35	3,54	25,02
4 <sup>e</sup> kwartaal ...	4,45	8,30	2,95	4,33	2,82	0,13	0,72	0,80	1,72	1,84	4,58	32,64
1968 1 <sup>e</sup> kwartaal ...	4,80	8,54	3,44	4,19	2,95	0,09	0,82	0,73	1,63	1,78	4,26	33,23
2 <sup>e</sup> kwartaal ...	4,63	8,61	3,23	4,14	2,91	0,10	0,85	0,72	1,78	1,66	4,56	33,19
3 <sup>e</sup> kwartaal ...	4,64	7,64	3,05	3,99	3,14	0,11	1,01	0,70	1,67	1,57	4,42	31,94
1967 December ...	4,06	8,40	3,32	4,14	2,73	0,12	0,63	0,73	1,61	1,79	4,62	32,15
1968 Januari .....	4,61	8,38	2,88	4,02	2,73	0,11	0,68	0,73	1,31	1,70	4,02	31,17
Februari .....	5,10	8,03	3,73	4,22	3,02	0,09	0,86	0,73	1,72	1,73	4,28	33,51
Maart .....	4,74	9,20	3,70	4,28	3,08	0,07	0,92	0,71	1,86	1,89	4,56	35,01
April .....	4,80	9,04	3,89	4,27	3,10	0,11	0,84	0,72	1,75	1,74	4,76	35,02
Mei .....	4,54	8,46	3,11	4,12	2,84	0,10	0,72	0,75	2,27	1,71	4,52	33,14
Juni .....	4,53	8,41	2,69	4,02	2,78	0,08	1,00	0,67	1,34	1,55	4,36	31,43
Juli .....	4,97	8,33	3,43	4,21	3,30	0,12	0,89	0,66	2,11	1,64	4,67	34,33
Augustus .....	4,36	5,84	2,57	3,51	2,95	0,10	0,98	0,65	1,11	1,46	3,95	27,48
September ...	4,57	8,69	3,13	4,23	3,11	0,11	1,16	0,79	1,77	1,60	4,58	33,74

N. B. — De inhoud van elke rubriek stemt met de benaming overeen, zelfs indien de produkten worden vervaardigd door een nijverheidstak die een andere hoofdactiviteit heeft.  
— Voor een overzicht van de buitenlandse handel van 1967 : zie *Tijdschrift voor Documentatie en Voorlichting*, XLIII<sup>e</sup> jaargang, deel I, nr 6, juni 1968.



### VIII - 3. — INVOER VAN DE B.L.E.U. — Verdeling volgens het gebruik der produkten

(Miljoenen franken)

Bron : Nationaal Instituut voor de Statistiek — Berekeningen door de N.B.B.

Maandgemiddelden	Productiegoederen bestemd voor														Verbruiksgoederen						Uit- rustings- goede- ren 13	14 Diver- sen	Alge- meen totaal		
	Totaal	de metaal- nijver- heid 1	de textiel- bedrij- ven 2	de land- bouw- en de voed- ings- bedrij- ven 2	de dia- mant- nijver- heid 3	de hout- nijver- heid 3	de leder- nijver- heid 3	de papier en gra- fische nijver- heid 4	de tabaks- nijver- heid 5	de bouw- bedrij- ven 5	de rubber- nijver- heid 6	de petro- leum- raffina- derijen 7	diverse produktiesectoren				Totaal	niet duurzame							
													brandstoffen		schei- kundige pro- dukten 9	metaal- pro- dukten 9		andere pro- dukten 10	voedingsmiddelen					andere 11	duur- zame 12
													vloeibare 8	andere					dier- lijke pro- dukten	plant- aardige pro- dukten					
1957	9.814	2.827	1.427	1.045	532	227	124	147	88			1.022	717	401		1.257	2.844	404	767		1.673	1.643	1	14.302	
1958	8.596	2.437	935	1.059	451	193	106	121	94			957	700	410		1.133	2.758	351	742		1.665	1.682	1	13.037	
1959	9.682	2.858	1.088	1.170	675	206	142	244	98	111		897	677	445		1.071	2.969	376	751	275	1.567	1.689	1	14.341	
1960	11.453	3.808	1.270	1.278	773	271	172	244	105	227		946	652	666		1.041	3.085	359	804	313	1.609	1.950	...	16.488	
1960	11.549	3.922	1.271	1.300	773	272	172	245	104	222	88	595	351	685	667	235	647	3.089	353	798	307	1.631	1.850	...	16.488
1961	12.070	4.045	1.472	1.245	793	285	196	247	109	242	81	623	344	724	696	277	691	3.285	395	812	309	1.769	2.223	1	17.579
1962	12.987	4.388	1.581	1.464	771	267	197	237	103	253	75	659	415	782	764	311	720	3.423	377	846	314	1.886	2.568	3	18.981
1963	14.395	4.700	1.662	1.480	938	316	219	265	119	290	82	933	393	960	898	344	796	4.019	462	920	360	2.277	2.883	3	21.300
1963	14.400	4.705	1.662	1.480	938	316	219	265	119	290	82	933	393	960	898	344	796	3.937	462	920	360	2.195	2.884	79	21.300
1964	16.390	5.343	1.958	1.591	1.126	397	233	293	140	360	88	992	405	985	1.037	454	938	4.976	696	1.050	402	2.828	3.464	83	24.913
1965	17.618	6.076	1.759	1.782	1.174	378	242	295	161	396	98	1.110	360	940	1.235	519	1.093	5.849	802	1.220	481	3.346	3.509	94	27.070
1966	19.740	7.195	1.855	2.024	1.508	403	258	317	147	487	109	1.033	420	851	1.384	538	1.211	6.110	829	1.295	515	3.471	4.000	42	29.892
1967	19.324	6.566	1.559	2.168	1.398	394	219	326	185	498	123	1.229	475	827	1.503	617	1.237	6.429	963	1.379	592	3.495	4.117	30	29.900
1966 4 <sup>e</sup> kwartaal	20.734	7.567	1.715	2.306	1.671	472	228	352	155	487	112	1.047	454	816	1.474	580	1.298	6.427	918	1.382	551	3.576	4.375	58	31.594
1967 1 <sup>e</sup> kwartaal	19.065	6.583	1.668	2.205	1.377	324	237	321	165	436	124	1.179	517	742	1.450	544	1.193	6.306	834	1.281	607	3.584	4.058	30	29.459
2 <sup>e</sup> kwartaal	19.418	6.802	1.556	2.018	1.519	367	233	312	179	531	123	956	391	940	1.490	726	1.275	6.753	1.286	1.515	598	3.354	4.479	27	30.677
3 <sup>e</sup> kwartaal	16.579	5.317	1.276	1.911	1.409	441	170	302	130	467	107	858	369	747	1.360	584	1.131	5.995	861	1.249	556	3.329	3.671	35	26.280
4 <sup>e</sup> kwartaal	22.232	7.561	1.737	2.539	1.286	443	237	370	265	558	139	1.923	623	880	1.713	609	1.349	6.662	872	1.472	608	3.710	4.261	26	33.181
1968 1 <sup>e</sup> kwartaal	22.828	8.532	1.821	2.224	1.736	311	265	298	121	453	146	1.578	641	953	1.787	551	1.411	6.805	974	1.324	632	3.875	4.273	51	33.957
2 <sup>e</sup> kwartaal	22.298	8.269	1.739	1.953	1.768	371	222	362	147	530	146	1.491	519	978	1.826	576	1.401	7.145	1.182	1.466	651	3.846	4.116	49	33.608
3 <sup>e</sup> kwartaal	21.542	7.134	1.652	2.088	1.886	447	196	338	153	564	158	1.850	464	940	1.704	579	1.389	6.975	907	1.364	688	4.016	4.022	60	32.599

\* Benaderende cijfers verkregen aan de hand van de oude tariefposten.

1 Rubriek vanaf 1960 gewijzigd.

a) door opnemng van sommige produkten die voordien ingedeeld waren hetzij bij de « Productiegoederen bestemd voor diverse produktiesectoren : andere produkten », hetzij bij de « Duurzame verbruiksgoederen », hetzij bij de « Uitrustingsgoederen » ;

b) door uitsluiting van produkten die voortaan opgenomen worden bij de « Productiegoederen bestemd voor diverse produktiesectoren : andere produkten ». Die rubriek omvat, zowel vóór als na 1960, de losse stukken van autovoertuigen. Rubriek vanaf 1963 gewijzigd door het opnemen van produkten die voordien deel uitmaakten van de rubriek « Duurzame verbruiksgoederen ».

2 Rubriek gewijzigd wegens opnemng van produkten die voordien deel uitmaakten van de rubriek « Niet duurzame verbruiksgoederen — andere dan voedingsmiddelen ». Die rubriek omvat, zowel vóór als na 1960, de graangewassen.

3 De nieuwe reeks omvat de schoenen van alle aard, behalve die van rubber.

4 Rubriek die vanaf 1959 gewijzigd werd door opnemng van produkten die voordien gerangschikt waren onder het hoofd « Productiegoederen bestemd voor diverse produktiesectoren : andere produkten ».

5 Vanaf 1959, nieuwe rubriek, waarvan de inhoud voordien hoofdzakelijk voorkwam onder het hoofd « Productiegoederen bestemd voor diverse produktiesectoren : andere produkten ».

6 Vanaf 1960, nieuwe rubriek waarvan de inhoud voordien voorkwam onder de rubriek « Productiegoederen bestemd voor diverse produktiesectoren : scheikundige en andere produkten ».

7 Vanaf 1960, nieuwe rubriek, waarvan de inhoud voordien voorkwam onder de rubriek « Productiegoederen bestemd voor diverse produktiesectoren : vloeibare brandstoffen ».

8 Rubriek gesplitst sedert 1960 : zie noot 7.

9 Vanaf 1960, nieuwe rubriek, waarvan de inhoud voordien hoofdzakelijk voorkwam onder de rubriek « Productiegoederen bestemd voor diverse produktiesectoren : andere produkten ».

10 Gewijzigde rubriek, zie noot 1, 4, 5, 6 en 9.

11 Vanaf 1959, nieuwe rubriek, waarvan de inhoud voordien hoofdzakelijk voorkwam onder het hoofd « Duurzame verbruiksgoederen ».

12 Rubriek gewijzigd.

a) in 1959 : zie noot 11.

b) in 1960 door opnemng van produkten uit de rubriek « Uitrustingsgoederen » en door overplaatsing van andere produkten naar de « Productiegoederen bestemd voor de metaalindustrie en de metaalverwerkende nijverheid ».

c) in 1964, door uitsluiting van produkten die opgenomen worden bij de « Productiegoederen bestemd voor de metaalnijverheid en de metaalverwerkende nijverheid » en onder de rubriek « Diverse goederen ».

13 Gewijzigde rubriek : zie noot 12 b) en door de produkten gaande naar « Productiegoederen bestemd voor de metaalindustrie en de metaalverwerkende nijverheid ».

14 Rubriek die vooral sedert 1963 produkten omvat waarvoor een vertrouwelijk tarief geldt.

VIII - 4a. — INDEXCIJFERS VAN DE GEMIDDELDE WAARDEN PER EENHEID \*

Basis 1958 = 100

Bron : Nationaal Instituut voor de Statistiek — Berekeningen door de N.B.B.

	1959	1960	1961	1962	1963	1964	1965	1966	1967	1966		1967				1968	
										3e kwart.	4e kwart.	1e kwart.	2e kwart.	3e kwart.	4e kwart.	1e kwart.	2e kwart.
<b>INVOER (C.I.F.) — Verdeling volgens gebruik der produkten</b>																	
Produktiegoederen .....	98,6	100,8	100,2	98,7	98,9	100,4	99,0	100,5	99,2	101,3	101,2	100,7	98,4	98,3	100,3	100,1	98,9
Verbruiksgoederen .....	96,9	96,9	99,0	98,9	100,0	102,3	105,1	105,9	104,6	104,8	106,8	106,4	103,0	103,7	104,9	104,3	102,5
Uitrustingsgoederen .....	92,1	97,5	101,1	106,5	108,4	110,8	108,0	112,2	112,1	109,5	113,2	112,9	113,1	114,1	114,8	116,5	113,7
<b>Totaal ...</b>	<b>97,4</b>	<b>99,4</b>	<b>99,9</b>	<b>99,5</b>	<b>100,1</b>	<b>101,9</b>	<b>101,4</b>	<b>103,0</b>	<b>101,9</b>	<b>103,0</b>	<b>103,7</b>	<b>103,3</b>	<b>101,1</b>	<b>101,2</b>	<b>102,9</b>	<b>102,9</b>	<b>101,4</b>
<b>UITVOER (F.O.B.) — Verdeling volgens aard der produkten</b>																	
IJzer- en staalnijverheid .....	93,2	103,0	98,5	93,7	91,3	92,6	92,7	92,0	91,4	92,1	92,7	91,9	91,7	91,3	90,6	89,9	89,8
Metaalverwerkende bedrijven .....	95,2	93,0	94,8	95,3	100,0	102,6	104,0	106,8	109,7	106,3	108,7	108,5	112,2	107,7	110,1	109,3	108,3
Non-ferro metalen .....	111,4	116,6	110,7	109,4	111,2	123,3	137,6	167,3	159,4	178,9	169,4	169,5	155,6	153,6	159,9	181,2	175,7
Textiel .....	94,7	100,0	101,2	100,7	103,7	109,1	106,8	106,3	104,7	106,5	107,4	108,1	105,0	104,2	102,0	101,7	99,0
Scheikundige produkten .....	98,6	98,2	98,7	94,7	92,4	94,2	96,2	95,7	94,3	95,7	95,2	94,2	94,2	94,1	93,5	92,4	93,8
Steenkolennijverheid .....	81,8	74,6	70,3	71,9	81,9	96,8	78,5	73,9	71,9	70,2	73,9	68,1	71,7	72,1	75,9	76,6	73,8
Petroleumnijverheid .....	93,9	85,2	85,2	83,2	80,8	78,5	77,9	74,2	74,5	73,6	71,0	72,1	71,7	76,7	77,3	80,0	77,1
Glas en spiegelglas .....	100,1	99,5	101,1	99,8	96,6	99,1	98,4	99,4	105,2	100,6	101,4	102,6	98,8	102,4	102,4	103,6	103,1
Landbouwprodukten .....	99,3	98,2	100,3	105,0	114,3	109,3	114,1	118,5	114,4	110,8	119,2	116,6	119,0	112,2	110,7	111,8	111,4
Cement .....	97,6	94,6	99,0	98,3	98,6	100,2	101,6	100,1	100,8	99,7	99,9	101,6	100,8	100,7	100,1	99,4	100,0
Stengroeven .....	96,1	101,6	98,2	96,8	95,4	96,1	98,5	97,9	100,6	96,2	97,5	103,6	99,5	98,6	100,6	104,0	100,2
Ceramiek .....	97,8	88,3	91,1	95,7	100,7	109,4	111,3	115,8	116,1	119,3	113,2	114,3	115,0	119,6	115,2	115,4	118,0
Hout en meubelen .....	96,5	98,3	99,3	97,0	99,0	104,7	107,8	111,1	113,2	110,1	112,1	112,5	113,4	112,4	113,9	112,4	111,6
Huiden, leder en schoeisel .....	109,0	110,6	110,3	108,8	102,7	107,6	114,7	127,1	119,3	129,6	123,5	124,7	119,5	119,3	112,9	113,2	112,3
Papier en boeken .....	92,6	94,5	92,4	95,3	92,7	95,4	98,5	99,0	98,5	100,8	97,6	99,1	96,1	98,9	99,8	100,7	96,8
Bewerkte tabak .....	95,3	95,7	100,5	111,7	105,7	100,7	112,6	117,9	120,1	118,6	117,9	112,0	119,2	127,9	120,6	128,0	127,8
Rubber .....	97,4	92,6	88,4	86,2	83,0	84,1	84,4	83,4	82,5	86,2	87,4	82,9	80,5	82,9	83,9	79,7	83,0
Voedingsbedrijven .....	91,1	91,1	91,1	89,6	94,2	97,7	98,3	98,5	97,8	99,0	95,7	97,8	98,7	96,0	98,0	95,0	94,0
Diversen .....	99,1	95,3	90,1	87,8	88,9	93,0	87,4	78,9	78,8	82,3	79,8	86,7	78,4	73,2	78,8	80,7	82,1
<b>Totaal ...</b>	<b>96,4</b>	<b>98,7</b>	<b>97,8</b>	<b>96,4</b>	<b>97,9</b>	<b>101,1</b>	<b>102,4</b>	<b>104,8</b>	<b>104,4</b>	<b>105,4</b>	<b>105,4</b>	<b>105,6</b>	<b>104,9</b>	<b>103,0</b>	<b>103,8</b>	<b>104,8</b>	<b>103,8</b>
<b>INDEXCIJFERS VAN DE RUILVOET <sup>1</sup></b>																	
<b>Totaal ...</b>	<b>99,0</b>	<b>99,3</b>	<b>97,9</b>	<b>96,9</b>	<b>97,8</b>	<b>99,2</b>	<b>101,0</b>	<b>101,7</b>	<b>102,5</b>	<b>102,3</b>	<b>101,6</b>	<b>102,2</b>	<b>103,8</b>	<b>101,8</b>	<b>100,9</b>	<b>101,8</b>	<b>102,4</b>

<sup>1</sup> Indexcijfers van de ruilvoet :  $\frac{\text{indexcijfer van de gemiddelde waarden per eenheid bij de uitvoer (f.o.b.)}}{\text{indexcijfer van de gemiddelde waarden per eenheid bij de invoer (c.i.f.)}}$

\* Zie 2<sup>o</sup> onder N. B. van tabel VIII-1.

VIII - 4b. — INDEXCIJFERS VAN HET VOLUME \*

Basis 1958 = 100

Bron : Nationaal Instituut voor de Statistiek — Berekeningen door de N.B.B.

	1959	1960	1961	1962	1963	1964	1965	1966	1967	1966		1967				1968	
										3e kwart.	4e kwart.	1e kwart.	2e kwart.	3e kwart.	4e kwart.	1e kwart.	2e kwart.
<b>INYOER (G.I.F.) — Verdeling volgens gebruik der produkten</b>																	
Produktiegoederen .....	111,3	124,4	130,9	145,6	159,7	178,5	194,6	211,5	209,6	203,4	220,7	204,3	211,5	179,4	243,2	243,8	241,9
Verbruiksgoederen .....	110,9	121,5	128,1	131,8	152,4	188,1	214,4	226,8	240,9	228,1	236,9	238,8	260,1	232,0	255,2	257,8	275,8
Uitrustingsgoederen .....	112,5	122,9	147,7	161,4	179,3	214,1	221,8	233,1	234,7	238,2	250,9	226,8	253,6	207,9	238,9	230,9	231,2
<b>Totaal ...</b>	<b>111,4</b>	<b>123,8</b>	<b>132,3</b>	<b>144,6</b>	<b>160,5</b>	<b>184,4</b>	<b>201,5</b>	<b>216,4</b>	<b>218,3</b>	<b>212,2</b>	<b>226,9</b>	<b>213,4</b>	<b>225,7</b>	<b>192,8</b>	<b>244,1</b>	<b>244,1</b>	<b>246,5</b>
<b>UITYOER (F.O.B.) — Verdeling volgens aard der produkten</b>																	
IJzer- en staalnijverheid .....	110,8	127,4	117,5	127,3	130,9	151,6	166,0	160,4	173,4	158,7	161,0	178,8	183,0	148,4	183,5	199,4	193,7
Metaalverwerkende bedrijven .....	109,1	130,5	141,2	164,6	175,0	208,2	250,5	260,0	259,5	225,2	280,3	262,9	277,2	213,7	286,0	288,8	298,9
Non-ferro metalen .....	111,3	124,3	131,9	135,2	150,7	162,5	175,3	182,8	179,3	182,1	174,1	181,5	176,4	157,6	200,7	206,4	199,4
Textiel .....	119,6	129,5	139,0	158,5	170,0	177,6	192,7	212,9	199,7	196,7	214,1	201,0	199,3	172,0	231,2	224,1	227,3
Scheikundige produkten .....	115,6	115,3	123,4	130,3	151,0	166,4	198,0	217,2	241,1	214,4	241,2	252,8	232,2	212,6	279,8	295,6	284,5
Steenkolennijverheid .....	78,8	82,3	90,7	88,1	85,6	78,2	63,6	45,0	51,6	46,4	51,0	50,7	57,4	50,4	47,9	33,2	36,9
Petroleumnijverheid .....	100,1	103,8	97,2	107,1	154,3	156,0	166,1	168,4	170,4	201,8	166,6	158,5	184,2	166,7	172,4	191,5	206,2
Glas en spiegelglas .....	130,2	143,7	145,1	168,8	169,5	188,1	190,2	198,6	208,9	172,5	208,5	206,1	212,1	173,2	239,7	230,2	228,1
Landbouwprodukten .....	96,9	100,1	110,5	138,0	158,3	157,2	208,0	210,3	273,4	236,7	256,7	283,9	259,1	250,0	349,5	338,7	313,3
Cement .....	114,5	108,2	111,3	109,2	99,3	115,8	133,7	114,6	106,3	119,9	107,0	90,3	117,1	105,7	112,5	91,3	133,1
Steengroeven .....	111,4	117,6	131,6	154,0	173,9	204,9	212,1	211,3	221,7	220,4	215,3	188,3	240,7	213,8	245,5	207,7	231,0
Ceramik .....	120,7	172,7	229,3	196,3	206,7	250,5	258,0	228,6	232,5	243,8	253,9	231,1	226,8	203,7	270,0	222,0	240,9
Hout en meubelen .....	129,4	162,3	205,5	287,1	349,4	399,0	450,1	489,3	521,6	445,1	533,4	523,1	532,8	447,2	589,6	546,6	599,3
Huiden, leder en schoeisel .....	120,9	124,4	160,1	175,8	195,5	209,2	217,1	223,8	227,8	197,8	231,2	221,1	216,2	214,0	266,3	254,0	242,2
Papier en boeken .....	114,0	133,4	140,2	161,8	181,7	205,9	234,9	274,1	292,2	253,2	308,9	295,5	294,7	256,3	330,3	320,3	340,4
Bewerkte tabak .....	126,2	147,9	178,8	167,2	216,0	278,0	336,4	329,7	374,5	338,1	346,2	326,4	373,2	369,6	429,6	366,3	382,4
Rubber .....	117,0	124,8	148,1	165,6	187,0	222,0	261,1	281,2	300,9	257,2	284,9	277,5	326,2	274,7	327,0	337,9	375,2
Voedingsbedrijven .....	112,8	130,5	154,1	185,8	209,9	234,0	278,0	291,6	312,9	290,5	330,8	273,8	328,9	285,2	374,4	324,8	384,9
Diversen .....	117,4	138,5	147,9	153,7	155,1	159,9	177,6	207,3	206,5	199,6	233,2	208,5	194,9	193,4	241,1	230,0	217,9
<b>Totaal ...</b>	<b>111,6</b>	<b>125,0</b>	<b>130,0</b>	<b>145,1</b>	<b>157,9</b>	<b>175,7</b>	<b>199,1</b>	<b>207,9</b>	<b>214,3</b>	<b>197,5</b>	<b>218,8</b>	<b>216,0</b>	<b>219,1</b>	<b>186,1</b>	<b>241,3</b>	<b>242,2</b>	<b>243,9</b>

\* Zie 2<sup>o</sup> onder N. B. van tabel VIII-1.

VIII - 5. — GEOGRAFISCHE SPREIDING VAN DE BUITENLANDSE HANDEL VAN DE B.L.E.U.

(Miljarden franken)

Bron : Nationaal Instituut voor de Statistiek.

Maandgemiddelden of maanden	West-Duitsland 1			Frankrijk 1			Nederland		
	invoer	uitvoer	handels-balans	invoer	uitvoer	handels-balans	invoer	uitvoer	handels-balans
1959	2,34	1,82	- 0,52	1,80	1,25	- 0,55	2,26	2,92	+ 0,66
1960	2,81	2,48	- 0,33	2,24	1,64	- 0,60	2,45	3,35	+ 0,90
1961	3,14	2,51	- 0,63	2,59	1,84	- 0,75	2,69	3,83	+ 1,14
1962	3,55	3,18	- 0,37	2,77	2,24	- 0,53	2,80	4,11	+ 1,31
1963	4,10	3,73	- 0,37	3,20	2,94	- 0,26	3,14	4,55	+ 1,41
1964	5,12	4,83	- 0,29	3,65	3,53	- 0,12	3,67	5,34	+ 1,67
1965	5,76	5,81	+ 0,05	4,15	3,86	- 0,29	4,02	5,87	+ 1,85
1966	6,47	6,00	- 0,47	4,65	4,60	- 0,05	4,37	6,33	+ 1,96
1967	6,33	5,80	- 0,53	4,43	5,19	+ 0,76	4,50	6,29	+ 1,79
1967 2 <sup>e</sup> kwartaal	6,38	5,89	- 0,49	4,25	5,27	+ 1,02	4,76	6,58	+ 1,82
3 <sup>e</sup> kwartaal	5,79	5,12	- 0,67	3,86	4,27	+ 0,41	4,10	5,65	+ 1,55
4 <sup>e</sup> kwartaal	7,05	6,73	- 0,32	5,02	5,71	+ 0,69	4,75	6,81	+ 2,06
1968 1 <sup>e</sup> kwartaal	6,97	6,57	- 0,40	5,11	5,92	+ 0,81	4,82	6,96	+ 2,14
2 <sup>e</sup> kwartaal	6,85	6,87	+ 0,02	4,80	5,50	+ 0,70	4,99	7,56	+ 2,57
3 <sup>e</sup> kwartaal	6,68	7,03	+ 0,35	4,82	6,06	+ 1,24	4,84	6,44	+ 1,60
1967 Oktober	7,01	6,84	- 0,17	5,28	5,77	+ 0,49	4,96	7,25	+ 2,29
November	7,20	7,06	- 0,14	4,81	5,47	+ 0,66	4,94	6,44	+ 1,50
December	6,91	6,28	- 0,63	4,89	5,86	+ 0,97	4,33	6,76	+ 2,43
1968 Januari	6,44	6,37	- 0,07	4,54	5,74	+ 1,20	4,61	6,46	+ 1,85
Februari	6,89	6,14	- 0,75	5,24	5,80	+ 0,56	4,80	6,80	+ 2,00
Maart	7,50	7,18	- 0,32	5,50	6,20	+ 0,70	4,98	7,62	+ 2,64
April	6,99	7,08	+ 0,09	5,16	6,29	+ 1,13	4,92	8,15	+ 3,23
Mei	7,15	7,02	- 0,13	4,35	5,41	+ 1,06	5,14	7,14	+ 2,00
Juni	6,35	6,52	+ 0,17	3,54	4,80	+ 1,26	4,73	7,43	+ 2,70
Juli	6,64	7,12	+ 0,48	5,26	7,09	+ 1,83	3,97	6,61	+ 2,64
Augustus	6,30	6,38	+ 0,08	4,37	4,49	+ 0,12	5,08	5,19	+ 0,11
September	6,92	7,56	+ 0,64	4,74	6,55	+ 1,81	5,37	7,49	+ 2,12
Oktober	8,66	8,96	+ 0,30	6,46	7,85	+ 1,39	5,88	8,48	+ 2,60
November		7,57			7,24			7,15	
Maandgemiddelden of maanden	Italië			Europese Economische Gemeenschap			Totaal Europese O.E.S.O.-landen (moederlanden) 2		
	invoer	uitvoer	handels-balans	invoer	uitvoer	handels-balans	invoer	uitvoer	handels-balans
1959	0,34	0,36	+ 0,02	6,74	6,35	- 0,39	8,94	8,71	- 0,23
1960	0,39	0,48	+ 0,09	7,89	7,95	+ 0,06	10,35	10,78	+ 0,43
1961	0,48	0,53	+ 0,05	8,90	8,71	- 0,19	11,51	11,68	+ 0,17
1962	0,56	0,72	+ 0,16	9,68	10,25	+ 0,57	12,50	13,25	+ 0,75
1963	0,74	1,04	+ 0,30	11,18	12,26	+ 1,08	14,33	15,51	+ 1,18
1964	0,94	0,88	- 0,06	13,38	14,58	+ 1,20	16,87	17,96	+ 1,09
1965	1,05	0,91	- 0,14	14,98	16,45	+ 1,47	18,74	20,41	+ 1,67
1966	1,22	0,94	- 0,28	16,70	17,87	+ 1,17	20,79	21,85	+ 1,06
1967	1,35	1,17	- 0,18	16,61	18,45	+ 1,84	20,66	22,47	+ 1,81
1967 2 <sup>e</sup> kwartaal	1,38	1,18	- 0,20	16,77	18,92	+ 2,15	20,97	22,81	+ 1,84
3 <sup>e</sup> kwartaal	1,26	0,94	- 0,32	15,01	15,98	+ 0,97	18,43	19,23	+ 0,80
4 <sup>e</sup> kwartaal	1,44	1,25	- 0,19	18,26	20,50	+ 2,24	22,54	25,06	+ 2,52
1968 1 <sup>e</sup> kwartaal	1,43	1,17	- 0,26	18,33	20,62	+ 2,29	23,05	25,10	+ 2,05
2 <sup>e</sup> kwartaal	1,44	1,32	- 0,12	18,08	21,25	+ 3,17	22,64	25,52	+ 2,88
3 <sup>e</sup> kwartaal	1,50	1,10	- 0,40	17,84	20,63	+ 2,79	22,08	24,57	+ 2,49
1967 Oktober	1,53	1,24	- 0,29	18,78	21,10	+ 2,32	22,81	26,05	+ 3,24
November	1,44	1,17	- 0,27	18,39	20,14	+ 1,75	22,93	24,14	+ 1,21
December	1,31	1,33	+ 0,02	17,44	20,23	+ 2,79	21,65	24,71	+ 3,06
1968 Januari	1,27	1,11	- 0,16	16,86	19,68	+ 2,82	21,34	23,85	+ 2,51
Februari	1,56	1,09	- 0,47	18,49	19,83	+ 1,34	23,29	24,69	+ 1,40
Maart	1,46	1,31	- 0,15	19,44	22,31	+ 2,87	24,27	26,73	+ 2,46
April	1,49	1,32	- 0,17	18,56	22,84	+ 4,28	22,62	27,26	+ 4,64
Mei	1,41	1,38	- 0,03	18,05	20,95	+ 2,90	23,00	25,19	+ 2,19
Juni	1,38	1,26	- 0,12	16,00	20,01	+ 4,62	20,57	24,17	+ 3,60
Juli	1,65	1,32	- 0,33	17,52	22,14	+ 4,62	21,74	26,50	+ 4,76
Augustus	1,37	0,86	- 0,51	17,12	16,92	- 0,20	21,44	20,45	- 0,99
September	1,39	1,10	- 0,29	18,42	22,70	+ 4,28	22,59	26,58	+ 3,99
Oktober	1,68	1,53	- 0,15	22,68	26,82	+ 4,14	28,08	31,54	+ 3,46
November		1,50			23,46			27,32	

1 Het Saargebied wordt gerekend bij Frankrijk tot op het einde van het 1<sup>e</sup> halfjaar 1959 en bij West-Duitsland vanaf het 2<sup>e</sup> halfjaar 1959.

2 Incl. Spanje vanaf 1960.

**VIII - 5. — GEOGRAFISCHE SPREIDING VAN DE BUITENLANDSE HANDEL VAN DE B.L.E.U.**

(Miljarden franken)

Bron : Nationaal Instituut voor de Statistiek.

Maandgemiddelden of maanden	Verenigde Staten van Amerika			Verenigd-Koninkrijk			Landen van het sterlinggebied exclusief het Verenigd-Koninkrijk		
	invoer	uitvoer	handels- balans	invoer	uitvoer	handels- balans	invoer	uitvoer	handels- balans
1959	1,35	1,81	+ 0,46	1,19	0,81	- 0,38	1,11	0,68	- 0,43
1960	1,63	1,49	- 0,14	1,21	0,87	- 0,34	0,95	0,83	- 0,12
1961	1,56	1,50	- 0,06	1,33	0,86	- 0,47	0,95	0,81	- 0,14
1962	1,88	1,72	- 0,16	1,53	0,90	- 0,63	1,14	0,74	- 0,40
1963	1,97	1,71	- 0,26	1,76	1,16	- 0,60	1,29	0,81	- 0,48
1964	2,19	1,88	- 0,31	1,89	1,15	- 0,74	1,47	0,88	- 0,59
1965	2,29	2,22	- 0,07	2,02	1,28	- 0,74	1,57	1,03	- 0,54
1966	2,37	2,46	+ 0,09	2,21	1,34	- 0,87	1,76	1,01	- 0,75
1967	2,46	2,45	- 0,01	2,09	1,39	- 0,70	1,82	1,06	- 0,76
1967 2 <sup>e</sup> kwartaal	2,60	2,53	- 0,07	2,27	1,33	- 0,94	1,72	1,04	- 0,68
3 <sup>e</sup> kwartaal	2,22	2,06	- 0,16	1,92	1,07	- 0,85	1,46	0,85	- 0,61
4 <sup>e</sup> kwartaal	2,74	2,84	+ 0,10	1,98	1,63	- 0,35	2,08	1,15	- 0,93
1968 1 <sup>e</sup> kwartaal	2,88	3,62	+ 0,74	2,54	1,65	- 0,89	1,84	1,13	- 0,71
2 <sup>e</sup> kwartaal	2,84	3,12	+ 0,28	2,38	1,49	- 0,89	1,78	1,06	- 0,72
3 <sup>e</sup> kwartaal	2,70	2,99	+ 0,29	2,39	1,31	- 1,08	2,01	1,00	- 1,01
1967 Oktober	2,35	3,29	+ 0,94	1,58	1,87	+ 0,29	1,67	1,37	- 0,30
November	2,69	2,55	- 0,14	2,19	1,41	- 0,78	2,75	0,96	- 1,79
December	3,14	2,69	- 0,45	2,15	1,61	- 0,54	1,74	1,07	- 0,67
1968 Januari	2,64	3,11	+ 0,47	2,42	1,46	- 0,96	1,30	0,96	- 0,34
Februari	2,98	3,85	+ 0,87	2,62	1,87	- 0,75	1,96	1,31	- 0,65
Maart	3,00	3,93	+ 0,93	2,56	1,63	- 0,93	2,21	1,12	- 1,09
April	2,66	3,02	+ 0,36	1,87	1,52	- 0,35	1,91	1,08	- 0,83
Mei	3,21	3,36	+ 0,15	2,77	1,48	- 1,29	1,70	1,16	- 0,54
Juni	2,58	2,98	+ 0,40	2,48	1,45	- 1,03	1,56	0,92	- 0,64
Juli	2,48	3,08	+ 0,60	2,43	1,47	- 0,96	2,12	1,07	- 1,05
Augustus	2,85	2,61	- 0,24	2,50	1,14	- 1,36	1,76	1,15	- 0,61
September	2,59	3,24	- 0,65	2,16	1,29	- 0,87	2,12	0,76	- 1,36
Oktober	3,51	3,10	- 0,41	3,05	1,45	- 1,60			
November		3,19			1,42				
Maandgemiddelden of maanden	Latijns-Amerika <sup>1</sup>			Kongo en Rwanda-Burundi			Comecon		
	invoer	uitvoer	handels- balans	invoer	uitvoer	handels- balans	invoer	uitvoer	handels- balans
1959	0,64	0,72	+ 0,08	0,81	0,38	- 0,43	0,31	0,25	- 0,06
1960	0,75	0,68	- 0,07	1,11	0,26	- 0,85	0,32	0,40	- 0,08
1961	0,72	0,64	- 0,08	0,96	0,19	- 0,77	0,36	0,39	+ 0,03
1962	0,85	0,58	- 0,27	0,76	0,21	- 0,55	0,43	0,36	- 0,07
1963	0,92	0,46	- 0,46	0,71	0,21	- 0,50	0,48	0,31	- 0,17
1964	0,96	0,61	- 0,35	0,86	0,28	- 0,58	0,49	0,32	- 0,17
1965	0,97	0,63	- 0,34	0,87	0,30	- 0,57	0,51	0,39	- 0,12
1966	1,04	0,62	- 0,42	1,31	0,30	- 1,01	0,58	0,50	- 0,08
1967	1,24	0,67	- 0,57	1,08	0,24	- 0,84	0,57	0,65	+ 0,08
1967 2 <sup>e</sup> kwartaal	1,40	0,62	- 0,78	1,38	0,28	- 1,10	0,53	0,69	+ 0,16
3 <sup>e</sup> kwartaal	1,20	0,52	- 0,68	0,81	0,24	- 0,57	0,57	0,57	...
4 <sup>e</sup> kwartaal	1,21	0,86	- 0,35	1,40	0,22	- 1,18	0,62	0,83	+ 0,21
1968 1 <sup>e</sup> kwartaal	1,39	0,67	- 0,72	1,63	0,31	- 1,32	0,64	0,64	...
2 <sup>e</sup> kwartaal	1,39	0,77	- 0,62	1,34	0,30	- 1,04	0,60	0,66	+ 0,06
3 <sup>e</sup> kwartaal	1,20	0,64	- 0,56	1,14	0,33	- 0,81	0,55	0,54	- 0,01
1967 Augustus	1,70	0,58	- 1,12	1,49	0,23	- 1,26	0,64	0,60	- 0,04
September	0,67	0,42	- 0,25	0,49	0,20	- 0,29	0,59	0,46	- 0,13
Oktober	1,24	1,04	- 0,20	1,60	0,24	- 1,36	0,52	0,93	+ 0,41
November	1,14	0,56	- 0,58	1,22	0,24	- 0,98	0,67	0,80	+ 0,13
December	1,24	0,97	- 0,27	1,39	0,18	- 1,21	0,67	0,75	+ 0,08
1968 Januari	1,58	0,60	- 0,98	1,36	0,39	- 0,97	0,55	0,65	+ 0,10
Februari	1,33	0,81	- 0,52	1,97	0,25	- 1,72	0,63	0,62	- 0,01
Maart	1,26	0,60	- 0,66	1,55	0,27	- 1,28	0,73	0,65	- 0,08
April	1,59	0,93	- 0,66	0,60	0,30	- 0,30	0,64	0,65	+ 0,01
Mei	1,49	0,67	- 0,82	1,32	0,27	- 1,05	0,57	0,70	+ 0,13
Juni	1,07	0,71	- 0,36	1,80	0,34	- 1,46	0,58	0,63	+ 0,05
Juli	1,02	0,67	- 0,35	0,84	0,40	- 0,44	0,53	0,60	+ 0,07
Augustus	1,30	0,66	- 0,64	1,28	0,33	- 0,95	0,56	0,47	- 0,09
September	1,28	0,59	- 0,69	1,29	0,27	- 1,02	0,55	0,52	- 0,03

<sup>1</sup> Omvat : Midden-Amerika, Zuid-Amerika en Mexico.

**Bibliografische referenties :** *Maandlijks bulletin over de buitenlandse handel van de B.L.E.U.* — *Statistisch Jaarboek voor België.* — *Statistisch Tijdschrift van het N.I.S.* — *Industrie*, tijdschrift van de V.B.N. — *De Belgische Textielnijverheid*, maandlijks tijdschrift van Febeltex. — *Belgisch Handelstijdschrift van de Belgische Dienst voor de Buitenlandse Handel.* — *Handelsoverzicht van de Nederlandsche Kamer van Koophandel voor België en Luxemburg.* — *Bulletin statistiques : Commerce extérieur (O.E.S.O.).* — *Statistical Papers : Direction of International Trade (O.V.N.).* — *Algemeen Statistisch Bulletin (Statistisch Bureau van de Europese Gemeenschappen).* — « *Centre de Recherches économiques* » van Leuven.

**IX. — BETALINGSBALANS**  
**VAN DE BELGISCH-LUXEBURGSE ECONOMISCHE UNIE**  
**IX - 1. — ALGEMENE BETALINGSBALANS**

Jaarcijfers  
(Miljarden franken)

	1962	1963	1964	1965	1966	1967		
						Ontvangsten	Uitgaven	Saldo
<b>1. Goederen- en dienstentransacties :</b>								
1.1 Goederentransacties :								
1.11 Uitvoer en invoer <sup>1</sup> .....	- 6,4	- 9,0	- 8,7	- 2,6	- 16,6	283,3	287,2	- 3,9
1.12 Loonwerk .....	+ 3,8	+ 3,3	+ 5,2	+ 6,6	+ 8,1	10,9	3,1	+ 7,8
1.13 Arbitrage (netto) .....	+ 3,1	+ 2,4	+ 5,4	+ 3,2	+ 5,3	5,4	—	+ 5,4
1.2 Niet-monetair goud .....	- 0,5	- 0,7	- 0,8	- 2,0	- 1,5	0,5	2,9	- 2,4
1.3 Vracht- en verzekeringskosten voor goederen- vervoer <sup>2</sup> .....	+ 0,7	- 0,3	- 0,4	- 0,4	- 0,3	14,3	12,7	+ 1,6
1.4 Andere vervoerkosten .....	- 0,2	+ 0,8	+ 1,0	+ 1,1	+ 0,4	5,5	4,9	+ 0,6
1.5 Reisverkeer .....	- 2,2	- 3,2	- 3,4	- 4,1	- 4,5	12,1	18,5	- 6,4
1.6 Opbrengsten uit investeringen .....	+ 0,1	- 1,0	- 0,9	+ 0,6	+ 1,1	16,4	15,2	+ 1,2
1.7 Overheidstransacties niet elders vermeld .....	- 0,2	- 1,0	- 2,3	+ 0,3	+ 0,2	9,8	6,1	+ 3,7
1.8 Overige :								
1.81 Grensarbeiders .....	+ 3,7	+ 4,0	+ 4,0	+ 4,1	+ 4,0	5,9	1,6	+ 4,3
1.82 Overige .....	+ 1,5	+ 0,1	+ 0,2	+ 0,7	- 0,1	25,2	24,5	+ 0,7
<b>Totaal 1 ...</b>	<b>+ 3,4</b>	<b>- 4,6</b>	<b>- 0,7</b>	<b>+ 7,5</b>	<b>- 3,9</b>	<b>389,3</b>	<b>376,7</b>	<b>+ 12,6</b>
<b>2. Overdrachten :</b>								
2.1 Particulieren .....	+ 2,6	+ 2,5	+ 3,0	+ 2,5	+ 1,6	7,8	6,3	+ 1,5
2.2 Staat .....	- 1,8	- 3,1	- 2,4	- 2,4	- 2,5	0,3	4,3	- 4,0
<b>Totaal 2 ...</b>	<b>+ 0,8</b>	<b>- 0,6</b>	<b>+ 0,6</b>	<b>+ 0,1</b>	<b>- 0,9</b>	<b>8,1</b>	<b>10,6</b>	<b>- 2,5</b>
<b>3. Kapitaalverkeer van de overheid :</b>								
3.1 Staat <sup>3</sup> :								
3.11 Verplichtingen :								
3.111 Contractuele aflossingen .....	- 1,3	- 2,2	- 2,3	- 3,3	- 1,8	—	1,9	- 1,9
3.112 Andere transacties .....	- 0,2	+ 5,0	+ 2,8	- 2,0	- 0,4	2,8	6,8	- 4,0
3.12 Tegoeden .....	- 0,7	- 0,4	- 0,1	- 0,5	- 0,3	0,1	0,5	- 0,4
3.2 Andere overheid :								
3.21 Verplichtingen .....	+ 0,3	...	+ 1,0	...	...	...	0,5	- 0,5
3.22 Tegoeden .....	+ 0,1	+ 0,1	+ 0,1	...	...	...	...	...
<b>Totaal 3 ...</b>	<b>- 1,8</b>	<b>+ 2,5</b>	<b>+ 1,5</b>	<b>- 5,8</b>	<b>- 2,5</b>	<b>2,9</b>	<b>9,7</b>	<b>- 6,8</b>
<b>4. Kapitaalverkeer van de bedrijven en particulieren :</b>								
4.1 Overheidsbedrijven .....	- 0,1	- 0,1	+ 0,3	+ 1,7	+ 0,7	...	1,3	- 1,3
4.2 Niet-geldscheppende financiële instellingen van de overheidssector .....	- 0,7	+ 0,7	+ 2,0	+ 0,4	+ 1,0	4,0	1,8	+ 2,2
4.3 Particuliere sector 4 (netto cijfers) :								
4.31 Belgisch-Luxemburgse investeringen en beleggingen in het buitenland :								
4.311 Effecten .....	- 3,6	- 5,5	- 1,3	- 2,1	- 6,5	—	5,3	- 5,3
4.312 Directe investeringen .....	- 0,8	- 4,0	- 5,4	- 2,0	- 0,4	—	2,6	- 2,6
4.313 Onroerende goederen .....				- 1,3	- 1,7	—	1,5	- 1,5
4.314 Overige .....				...	- 0,3	1,3	—	+ 1,3
4.32 Buitenlandse investeringen en beleg- gingen in de B.L.E.U. :								
4.321 Effecten .....	+ 0,8	+ 0,8	+ 0,1	+ 0,5	- 0,2	2,8	—	+ 2,8
4.322 Directe investeringen .....	+ 5,6	+ 8,9	+ 12,1	+ 7,1	+ 7,0	11,5	—	+ 11,5
4.323 Onroerende goederen .....				+ 0,2	- 0,3	—	0,2	- 0,2
4.324 Overige .....				+ 0,7	+ 0,7	0,9	—	+ 0,9
4.33 Niet onderscheiden investeringen en beleggingen .....	- 0,8	+ 1,3	+ 1,0	+ 0,8	+ 0,6	0,3	—	+ 0,3
<b>Totaal 4 ...</b>	<b>+ 0,4</b>	<b>+ 2,1</b>	<b>+ 8,8</b>	<b>+ 6,0</b>	<b>+ 0,6</b>	<b>20,8</b>	<b>12,7</b>	<b>+ 8,1</b>
<b>5. Vergissingen en weglatingen (netto) .....</b>	<b>+ 1,4</b>	<b>+ 0,6</b>	<b>+ 0,5</b>	<b>+ 0,7</b>	<b>+ 0,3</b>	<b>0,9</b>	<b>—</b>	<b>+ 0,9</b>
<b>Totaal 1 tot 5 ...</b>	<b>+ 4,2</b>	<b>...</b>	<b>+ 10,7</b>	<b>+ 8,5</b>	<b>- 6,4</b>	<b>422,0</b>	<b>409,7</b>	<b>+ 12,3</b>
<b>6. Financiering van het totaal :</b>								
6.1 Herfinanciering buiten de geldscheppende instellingen van commerciële vorderingen op het buitenland .....	+ 0,2	+ 0,1	...	+ 1,2	- 1,1	—	—	+ 2,7
6.2 Mutaties van de goudvoorraad en de netto- deviezenpositie van de geldscheppende instel- lingen :								
6.21 Nationale Bank .....	- 1,7	+ 11,2	+ 12,6	+ 8,0	+ 1,7	—	—	+ 12,4
6.22 Overige .....	+ 5,7	- 11,3	- 1,9	- 0,7	- 7,0	—	—	- 2,8

<sup>1</sup> Voor een deel van de uitvoer en van de invoer zijn het c.i.f.-cijfers, d.w.z. inclusief de vracht- en verzekeringskosten voor het goederenvervoer.  
<sup>2</sup> Deze rubriek vermeldt, in ontvangsten en uitgaven, slechts een deel van de vracht- en verzekeringskosten voor het goederenvervoer. Het andere deel kan niet gescheiden worden van de uitvoer of van de invoer waarop het betrekking heeft en is dus begrepen in de ontvangsten en de uitgaven van rubriek 1.11 « Uitvoer en invoer » (cf. noot 1).  
<sup>3</sup> Incl. het Wegefonds [cf. de toelichting « Hoofdstukken IX, Betalingsbalans en XIII, Geldscheppende instellingen » van het statistisch gedeelte, opgenomen in het Tijdschrift voor Documentatie en Voorlichting (N.B.B.) XLIIIe jaargang, deel II, nr 3, september 1968].  
<sup>4</sup> De cijfers na 31 december 1964 kunnen, ten gevolge van de verbetering van het statistisch materiaal, niet volstrekt vergeleken worden met die van de vorige periodes.

IX - 2. — ALGEMENE BETALINGSBALANS

Saldi per kwartaal

(Miljarden franken)

	1966		1967				1968		
	3e kwartaal	4e kwartaal	1e kwartaal	2e kwartaal	3e kwartaal	4e kwartaal	1e kwartaal v	2e kwartaal v	3e kwartaal v
<b>1. Goederen- en dienstentransacties :</b>									
1.1 Goederentransacties :									
1.11 Uitvoer en invoer <sup>1</sup> .....	- 5,0	- 3,9	+ 0,1	- 0,8	- 1,3	- 1,9	- 3,4	- 3,4	- 3,3
1.12 Loonwerk .....	+ 2,2	+ 1,8	+ 2,0	+ 2,2	+ 1,6	+ 2,0	+ 1,9	+ 2,3	+ 2,2
1.13 Arbitrage .....	+ 1,5	+ 0,5	+ 1,6	+ 1,9	+ 1,2	+ 0,7	+ 1,4	+ 2,5	- 0,1
1.2 Niet-monetair goud .....	- 0,5	- 0,2	- 0,5	- 0,5	- 0,1	- 1,3	- 1,2	- 0,1	...
1.3 Vracht- en verzekeringskosten voor goederenvervoer <sup>2</sup> .....	- 0,2	...	+ 0,3	+ 0,3	+ 0,4	+ 0,6	+ 0,3	+ 0,3	+ 0,6
1.4 Andere vervoerkosten .....	+ 0,1	+ 0,1	+ 0,1	+ 0,2	...	+ 0,3	+ 0,1	+ 0,1	+ 0,1
1.5 Reisverkeer .....	- 2,7	...	- 0,5	- 1,8	- 3,7	- 0,4	- 0,7	- 2,1	- 3,5
1.6 Opbrengsten uit investeringen ...	+ 1,0	+ 0,5	+ 0,2	- 0,7	+ 1,2	+ 0,5	+ 0,9	- 0,5	+ 0,6
1.7 Overheidstransacties niet elders vermeld .....	+ 0,4	- 0,3	+ 0,2	+ 1,2	+ 1,2	+ 1,1	+ 1,1	+ 1,3	...
1.8 Overige :									
1.81 Grensarbeiders .....	+ 1,0	+ 1,1	+ 1,2	+ 1,0	+ 0,9	+ 1,2	+ 1,0	+ 0,9	+ 1,1
1.82 Overige .....	+ 0,2	- 0,3	+ 0,1	+ 0,2	+ 0,4	...	+ 0,1	+ 0,4	+ 0,5
<b>Totaal 1 ...</b>	<b>- 2,0</b>	<b>- 0,7</b>	<b>+ 4,8</b>	<b>+ 3,2</b>	<b>+ 1,8</b>	<b>+ 2,8</b>	<b>+ 1,5</b>	<b>+ 1,7</b>	<b>- 1,8</b>
<b>2. Overdrachten :</b>									
2.1 Particulieren .....	+ 0,4	+ 0,5	+ 0,2	+ 0,2	+ 0,4	+ 0,7	+ 0,8	+ 0,5	+ 0,7
2.2 Staat .....	- 0,7	- 0,7	- 0,7	- 0,7	- 1,1	- 1,5	- 1,6	- 0,7	- 0,8
<b>Totaal 2 ...</b>	<b>- 0,3</b>	<b>- 0,2</b>	<b>- 0,5</b>	<b>- 0,5</b>	<b>- 0,7</b>	<b>- 0,8</b>	<b>- 0,8</b>	<b>- 0,2</b>	<b>- 0,1</b>
<b>3. Kapitaalverkeer van de overheid :</b>									
3.1 Staat <sup>3</sup> :									
3.11 Verplichtingen :									
3.111 Contractuele aflossingen	- 0,5	- 0,2	- 0,6	- 0,4	- 0,5	- 0,4	- 0,7	- 0,6	- 0,5
3.112 Andere transacties ...	- 0,9	+ 1,3	- 1,9	- 2,0	- 1,8	+ 1,7	+ 0,2	- 0,5	- 0,2
3.12 Tegoeden .....	...	- 0,4	...	- 0,1	...	- 0,3	- 0,1	...	- 0,1
3.2 Andere overheid :									
3.21 Verplichtingen .....	...	...	- 0,4	...	- 0,1	...	...	...	...
3.22 Tegoeden .....	...	...	...	...	...	...	...	...	...
<b>Totaal 3 ...</b>	<b>- 1,4</b>	<b>+ 0,7</b>	<b>- 2,9</b>	<b>- 2,5</b>	<b>- 2,4</b>	<b>+ 1,0</b>	<b>- 0,6</b>	<b>- 1,1</b>	<b>- 0,8</b>
<b>4. Kapitaalverkeer van de bedrijven en particulieren :</b>									
4.1 Overheidsbedrijven .....	+ 0,2	...	- 0,4	- 0,5	- 0,3	- 0,1	- 0,2	...	- 0,3
4.2 Niet-geldscheppende financiële instellingen van de overheidssector ...	- 0,3	+ 0,2	+ 2,2	- 0,4	+ 0,5	- 0,1	- 0,2	...	- 0,9
4.3 Particuliere sector :									
4.31 Belgisch-Luxemburgse investeringen en beleggingen in het buitenland .....									
4.311 Effecten .....	- 1,0	- 1,9	- 1,2	- 1,1	- 1,4	- 1,6	- 2,0	- 3,0	- 3,4
4.312 Directe investeringen ..	- 0,6	- 0,1	- 1,1	- 0,5	+ 0,3	- 1,3	- 1,2	+ 0,2	- 0,1
4.313 Onroerende goederen ...	- 0,4	- 0,5	- 0,4	- 0,4	- 0,4	- 0,3	- 0,3	- 0,4	- 0,2
4.314 Overige .....	- 0,3	- 0,3	...	+ 0,4	+ 0,6	+ 0,3	+ 0,2	+ 0,6	+ 0,6
4.32 Buitenlandse investeringen en beleggingen in de B.L.E.U. :									
4.321 Effecten .....	+ 0,3	- 0,3	+ 0,2	+ 0,6	+ 0,1	+ 1,9	...	- 0,3	- 0,2
4.322 Directe investeringen ..	+ 1,8	+ 1,0	+ 1,9	+ 1,5	+ 4,5	+ 3,6	+ 4,2	+ 2,8	+ 1,1
4.323 Onroerende goederen ...	- 0,1	...	- 0,1	...	...	- 0,1	- 0,1	...	...
4.324 Overige .....	+ 0,3	+ 0,4	+ 0,5	+ 0,2	+ 0,2	...	- 1,1	+ 0,4	+ 0,2
4.33 Niet onderscheiden investeringen en beleggingen .....	+ 0,2	+ 0,1	+ 0,1	+ 0,1	+ 0,1	...	...	...	...
<b>Totaal 4 ...</b>	<b>+ 0,1</b>	<b>- 1,4</b>	<b>+ 1,7</b>	<b>- 0,1</b>	<b>+ 4,2</b>	<b>+ 2,3</b>	<b>- 0,7</b>	<b>+ 0,3</b>	<b>- 3,2</b>
<b>5. Vergissingen en weglatingen .....</b>	<b>- 0,2</b>	<b>+ 0,8</b>	<b>- 0,1</b>	<b>+ 1,4</b>	<b>+ 0,2</b>	<b>- 0,6</b>	<b>+ 0,4</b>	<b>+ 0,2</b>	<b>- 0,2</b>
<b>Totaal 1 tot 5 ...</b>	<b>- 3,8</b>	<b>- 0,8</b>	<b>+ 3,0</b>	<b>+ 1,5</b>	<b>+ 3,1</b>	<b>+ 4,7</b>	<b>- 0,2</b>	<b>+ 0,9</b>	<b>- 6,1</b>
<b>6. Financiering van het totaal :</b>									
6.1 Herfinanciering buiten de geldscheppende instellingen van commerciële vorderingen op het buitenland .....	- 0,6	+ 0,4	+ 0,3	+ 0,9	+ 2,4	- 0,9	+ 1,9	- 1,4	- 0,4
6.2 Mutaties van de goudvoorraad en de netto-deviezenpositie van de geldscheppende instellingen :									
6.21 Nationale Bank .....	- 1,2	+ 2,7	- 0,5	+ 5,3	+ 0,7	+ 6,9	- 3,5	+ 0,9	- 4,5
6.22 Overige .....	- 2,0	- 3,9	+ 3,2	- 4,7	...	- 1,3	+ 1,4	+ 1,4	- 1,2

<sup>1</sup> Voor een deel van de uitvoer en van de invoer zijn het c.i.f.-cijfers, d.w.z. inclusief de vracht- en verzekeringskosten voor het goederenvervoer.

<sup>2</sup> Deze rubriek vermeldt, in ontvangsten en uitgaven, slechts een deel van de vracht- en verzekeringskosten voor het goederenvervoer. Het andere deel kan niet gescheiden worden van de uitvoer of van de invoer waarop het betrekking heeft en is dus begrepen in de ontvangsten en de uitgaven van rubriek 1.11 « Uitvoer en invoer » (cf. noot 1).

<sup>3</sup> Incl. het Wegenfonds [cf. de toelichting « Hoofdstukken IX, *Betalingsbalans* en XIII, *Geldscheppende instellingen* » van het statistisch gedeelte, opgenomen in het *Tijdschrift voor Documentatie en Voorlichting* (N.B.B.) XLIII<sup>e</sup> jaargang, deel II, nr 3, september 1968].

## IX - 3. — ALGEMENE BETALINGSBALANS

Ontvangsten en uitgaven per kwartaal en samengevoegde maandsaldi

(Miljarden franken)

	1968			1968			1967	1968
	2e kwartaal			3e kwartaal				
	Ont- vangsten	Uitgaven	Saldo	Ont- vangsten	Uitgaven	Saldo	(eerste 10 maanden)	
<b>1. Goederen- en dienstentransacties :</b>								
1.1 Goederentransacties :								
1.11 Uitvoer en invoer <sup>1</sup> .....	77,0	80,4	- 3,4	77,9	81,2	- 3,3	- 2,3	-10,5
1.12 Loonwerk .....	2,9	0,6	+ 2,3	2,9	0,7	+ 2,2	+ 6,4	+ 7,3
1.13 Arbitrage (netto) .....	2,5	—	+ 2,5	—	0,1	- 0,1	+ 4,9	+ 3,1
1.2 Niet-monetair goud .....	0,4	0,5	- 0,1	0,2	0,2	...	- 1,1	- 1,3
1.3 Vracht- en verzekeringskosten voor goederenver- voer <sup>2</sup> .....	3,8	3,5	+ 0,3	4,4	3,8	+ 0,6	+ 1,3	+ 1,3
1.4 Andere vervoerkosten .....	1,4	1,3	+ 0,1	1,5	1,4	+ 0,1	+ 0,3	+ 0,5
1.5 Reisverkeer .....	3,5	5,6	- 2,1	4,9	8,4	- 3,5	- 6,0	- 6,2
1.6 Opbrengsten uit investeringen .....	4,8	5,3	- 0,5	5,0	4,4	+ 0,6	+ 0,9	+ 1,3
1.7 Overheidstransacties niet elders vermeld .....	2,8	1,5	+ 1,3	2,0	2,0	...	+ 2,7	+ 2,9
1.8 Overige :								
1.81 Grensarbeiders .....	1,4	0,5	+ 0,9	1,5	0,4	+ 1,1	+ 3,5	+ 3,4
1.82 Overige .....	6,8	6,4	+ 0,4	7,4	6,9	+ 0,5	+ 0,6	+ 1,2
<b>Totaal 1 ...</b>	<b>107,3</b>	<b>105,6</b>	<b>+ 1,7</b>	<b>107,7</b>	<b>109,5</b>	<b>- 1,8</b>	<b>+11,2</b>	<b>+ 3,0</b>
<b>2. Overdrachten :</b>								
2.1 Particulieren .....	2,0	1,5	+ 0,5	2,4	1,7	+ 0,7	+ 1,2	+ 2,1
2.2 Staat .....	0,1	0,8	- 0,7	0,1	0,9	- 0,8	- 2,6	- 3,5
<b>Totaal 2 ...</b>	<b>2,1</b>	<b>2,3</b>	<b>- 0,2</b>	<b>2,5</b>	<b>2,6</b>	<b>- 0,1</b>	<b>- 1,4</b>	<b>- 1,4</b>
<b>3. Kapitaalverkeer van de overheid :</b>								
3.1 Staat <sup>3</sup> :								
3.11 Verplichtingen :								
3.111 Contractuele aflossingen .....	—	0,6	- 0,6	—	0,5	- 0,5	- 1,6	- 1,9
3.112 Andere transacties .....	0,3	0,8	- 0,5	3,0	3,2	- 0,2	- 6,5	- 1,3
3.12 Tegoeden .....	...	...	...	...	0,1	- 0,1	- 0,1	- 0,2
3.2 Andere overheid .....	...	...	...	...	...	...	...	...
3.21 Verplichtingen .....	...	...	...	...	...	...	- 0,5	...
3.22 Tegoeden .....	...	...	...	...	...	...	...	...
<b>Totaal 3 ...</b>	<b>0,3</b>	<b>1,4</b>	<b>- 1,1</b>	<b>3,0</b>	<b>3,8</b>	<b>- 0,8</b>	<b>- 8,7</b>	<b>- 3,4</b>
<b>4. Kapitaalverkeer van de bedrijven en particulieren :</b>								
4.1 Overheidsbedrijven .....	0,1	0,1	...	0,1	0,4	- 0,3	- 1,2	- 0,5
4.2 Niet-geldscheppende financiële instellingen van de overheidssector .....	1,1	1,1	...	0,2	1,1	- 0,9	+ 2,2	- 0,1
4.3 Particuliere sector (netto cijfers) :								
4.31 Belgisch-Luxemburgse investeringen en be- leggingen in het buitenland :								
4.311 Effecten .....	—	3,0	- 3,0	—	3,4	- 3,4	- 4,8	-10,2
4.312 Directe investeringen .....	0,2	—	+ 0,2	—	0,1	- 0,1	- 1,7	- 0,7
4.313 Onroerende goederen .....	—	0,4	- 0,4	—	0,2	- 0,2	- 1,3	- 1,0
4.314 Overige .....	0,6	—	+ 0,6	0,6	—	+ 0,6	+ 1,3	+ 1,3
4.32 Buitenlandse investeringen en beleggingen in de B.L.E.U. :								
4.321 Effecten .....	—	0,3	- 0,3	—	0,2	- 0,2	+ 1,0	- 0,5
4.322 Directe investeringen .....	2,8	—	+ 2,8	1,1	—	+ 1,1	+ 9,1	+ 8,8
4.323 Onroerende goederen .....	...	—	...	...	...	...	- 0,1	- 0,1
4.324 Overige .....	0,4	—	+ 0,4	0,2	—	+ 0,2	+ 1,0	- 0,6
4.33 Niet onderscheiden investeringen en beleg- gingen .....	...	—	...	...	—	...	+ 0,3	...
<b>Totaal 4 ...</b>	<b>5,2</b>	<b>4,9</b>	<b>+ 0,3</b>	<b>2,2</b>	<b>5,4</b>	<b>- 3,2</b>	<b>+ 5,8</b>	<b>- 3,6</b>
5. Vergissingen en weglatingen (netto) .....	0,2	—	+ 0,2	—	0,2	- 0,2	+ 1,1	+ 0,4
<b>Totaal 1 tot 5 ...</b>	<b>115,1</b>	<b>114,2</b>	<b>+ 0,9</b>	<b>115,4</b>	<b>121,5</b>	<b>- 6,1</b>	<b>+ 8,0</b>	<b>- 5,0</b>
<b>6. Financiering van het totaal :</b>								
6.1 Herfinanciering buiten de geldscheppende instel- lingen van commerciële vorderingen op het bui- tenland .....	—	—	- 1,4	—	—	- 0,4	+ 2,7	- 0,6
6.2 Mutaties van de goudvoorraad en de nettodevie- zenpositie van de geldscheppende instellingen ...	—	—	+ 0,9	—	—	- 4,5	+ 7,3	-10,3
6.2.1 Nationale Bank .....	—	—	+ 0,9	—	—	- 4,5	+ 7,3	-10,3
6.2.2 Overige .....	—	—	+ 1,4	—	—	- 1,2	- 2,0	+ 5,9

<sup>1</sup> Voor een deel van de uitvoer en van de invoer zijn het c.i.f.-cijfers, d.w.z. inclusief de vracht- en verzekeringskosten voor het goederenvervoer.

<sup>2</sup> Deze rubriek vermeldt, in ontvangsten en uitgaven, slechts een deel van de vracht- en verzekeringskosten voor het goederenvervoer. Het andere deel kan niet gescheiden worden van de uitvoer of van de invoer waarop het betrekking heeft en is dus begrepen in de ontvangsten en de uitgaven van rubriek 1.11 « Uitvoer en invoer » (cf. noot 1).

<sup>3</sup> Incl. het Wegenfonds [cf. de toelichting « Hoofdstukken IX, Betalingsbalans en XIII, Geldscheppende instellingen » van het statistisch gedeelte, opgenomen in het Tijdschrift voor Documentatie en Voorlichting (N.B.B.) XLIIIe jaargang, deel II, nr 3, september 1968].

**Bibliografische referenties :** *Belgische Economische Statistieken 1941-1950 en 1950-1960* (N.B.B.). — *Tijdschrift voor Documentatie en Voorlichting* (N.B.B.) : XLe jaargang, deel I, nr 1, blz. 22 « Aanpassing van bepaalde reeksen van de « Statistieken ». Hoofdstukken IX « Betalingsbalans » en XIII « Geldscheppende instellingen », XLIIIe jaargang, deel I, nr 5, blz. 601 : « De betalingsbalans van de B.L.E.U. voor 1967 ».



## X. — VALUTAMARKT

### 1. — OFFICIELE WISSELKOERSEN VASTGESTELD DOOR DE IN VERREKENINGSKAMER TE BRUSSEL VERGADERDE BANKIERS

(Belgische franken)

Bron : Koerslijst der Fondsen- en Wisselbeurs van Brussel.

Daggemiddelden	1 U.S. dollar	1 Franse frank	1 pond sterling	1 Nederl. gulden	1 Zwitserse frank	1 DM	100 Ita-liaanse lire	1 Zweedse kroon	1 Noorse kroon	1 Deense kroon	1 Canadese dollar		100 escudo	100 Oostenr. schilling	100 peseta
											Kabel	Post			
1963 .....	49,86	10,18	139,62	13,85	11,54	12,51	8,02	9,61	6,97	7,22	46,227	46,226	174,05	193,09	—
1964 .....	49,75	10,15	138,89	13,79	11,52	12,52	7,97	9,66	6,95	7,19	46,119	46,118	173,16	192,60	—
1965 .....	49,64	10,13	138,78	13,79	11,47	12,43	7,94	9,62	6,94	7,18	46,042	46,041	173,07	192,21	82,88 <sup>1</sup>
1966 .....	49,83	10,14	139,18	13,77	11,52	12,46	7,98	9,65	6,97	7,21	46,252	46,252	173,58	192,87	83,15
1967 .....	49,69	10,10	138,65 <sup>4</sup> 119,68 <sup>5</sup>	13,79	11,48	12,46	7,96	9,63	6,95	7,17 <sup>4</sup> 6,65 <sup>5</sup>	46,059	46,058	172,87	192,30	82,89 <sup>4</sup> 71,35 <sup>5</sup>
1967 2 <sup>e</sup> kwartaal ...	49,66	10,09	138,82	13,77	11,50	12,49	7,95	9,64	6,95	7,18	45,909	45,908	173,10	192,20	82,78
3 <sup>e</sup> kwartaal ...	49,63	10,12	138,25	13,79	11,45	12,40	7,96	9,63	6,94	7,15	46,103	46,103	172,34	192,27	82,84
4 <sup>e</sup> kwartaal ...	49,64	10,12	138,12 <sup>6</sup> 119,68 <sup>5</sup>	13,80	11,47	12,43	7,97	9,60	6,94	7,15 <sup>6</sup> 6,65 <sup>5</sup>	46,127	46,125	172,50	192,05	82,80 <sup>6</sup> 71,35 <sup>5</sup>
1968 1 <sup>e</sup> kwartaal ...	49,66	10,09	119,50	13,77	11,44	12,42	7,95	9,62	6,95	6,66	45,750	45,750	173,47	191,92	71,26
2 <sup>e</sup> kwartaal ...	49,77	10,06	119,05	13,75	11,52	12,48	7,98	9,63	6,97	6,67	46,157	46,157	173,90	192,63	71,41
3 <sup>e</sup> kwartaal ...	50,07	10,07	119,64	13,80	11,64	12,52	8,05	9,70	7,01	6,67	46,653	46,652	174,82	193,88	71,88
1967 September ...	49,63	10,12	138,17	13,80	11,43	12,40	7,97	9,62	6,94	7,16	46,148	46,149	172,23	192,23	82,89
Oktober .....	49,63	10,12	138,13	13,80	11,43	12,40	7,97	9,60	6,94	7,16	46,233	46,232	172,20	192,05	82,80
November .....	49,63	10,13	138,12 <sup>2</sup> 120,17 <sup>3</sup>	13,80	11,49	12,45	7,97	9,59	6,94	7,15 <sup>2</sup> 6,65 <sup>3</sup>	46,171	46,169	172,06	191,87	82,80 <sup>2</sup> 71,31 <sup>3</sup>
December .....	49,65	10,12	119,48	13,81	11,50	12,46	7,95	9,61	6,95	6,66	45,965	45,962	173,28	192,24	71,36
1968 Januari .....	49,69	10,09	119,71	13,79	11,44	12,41	7,95	9,62	6,96	6,66	45,820	45,820	173,63	192,00	71,37
Februari .....	49,64	10,09	119,63	13,76	11,42	12,40	7,95	9,61	6,95	6,66	45,656	45,656	173,29	191,91	71,20
Maart .....	49,65	10,09	119,15	13,77	11,46	12,45	7,96	9,61	6,96	6,67	45,772	45,770	173,48	191,86	71,19
April .....	49,73	10,09	119,46	13,75	11,46	12,48	7,96	9,62	6,96	6,67	46,041	46,041	173,86	192,45	71,39
Mei .....	49,73	10,06 <sup>7</sup>	118,80	13,74	11,50	12,49	7,99	9,63	6,96	6,66	46,138	46,137	173,69	192,40	71,35
Juni .....	49,86	10,03	118,91	13,77	11,59	12,48	8,00	9,65	6,98	6,67	46,303	46,303	174,17	193,06	71,50
Juli .....	49,96	10,05	119,40	13,80	11,63	12,47	8,03	9,67	7,00	6,66	46,523	46,522	174,57	193,60	71,70
Augustus .....	50,04	10,06	119,67	13,80	11,62	12,47	8,05	9,69	7,01	6,66	46,652	46,651	174,70	193,79	71,86
September ...	50,21	10,10	119,89	13,81	11,68	12,64	8,07	9,73	7,03	6,69	46,796	46,795	175,21	194,28	72,08
Oktober .....	50,33	10,12	120,30	13,84	11,71	12,64	8,08	9,73	7,05	6,71	46,916	46,915	175,60	194,79	72,23
November .....	50,15	10,09	119,68	13,82	11,66	12,61	8,04	9,69	7,02	6,68	46,741	46,741	175,16	193,88	71,96

<sup>1</sup> Gemiddelde van 12 juli tot 31 december 1965.

<sup>2</sup> Gemiddelde van 1 november tot 17 november 1967.

<sup>3</sup> Gemiddelde van 18 november tot 30 november 1967.

<sup>4</sup> Gemiddelde van 1 januari tot 17 november 1967.

<sup>5</sup> Gemiddelde van 18 november tot 31 december 1967.

<sup>6</sup> Gemiddelde van 1 oktober tot 17 november 1967.

<sup>7</sup> Gemiddelde van 1 mei tot 24 mei 1968.

### X - 2. — VALUTA'S VAN DE LID-STATEN VAN DE E.M.A.

parikoers tegenover de dollar, marges van de aan- en verkoopkoersen van de centrale banken  
en uiterste noteringen te Brussel op 31 december 1968

Land	Parikoers (of gemiddelde koers) tegenover de U.S.-dollar 1	Marges van de koers van de U.S.-dollar in pct. van de parikoers (of van de gemiddelde koers van de dollar)		Uiterste noteringen te Brussel		voor :
		Verkoop (+)	Aankoop (-)	aankoop 4	verkoop 5	
Oostenrijk .....	26,— sch.	+ 0,769	- 0,769	189,4084	195,2519	100 sch.
België .....	50,— BF	+ 0,750	- 0,750	—	—	—
Denemarken .....	7,50 DK	+ 0,750	- 0,750	6,5674	6,7674	1 DK
Frankrijk .....	4,93706 FF	+ 0,748	- 0,751	9,9769	10,2806	1 FF
Duitsland .....	4,— DM	+ 0,750	- 0,750	12,3139	12,6889	1 DM
Griekenland .....	30,— Dr.	+ 0,333	- 0,333	—	—	—
IJsland .....	88,— IJsl.K.	+ 0,113	- 0,113	—	—	—
Italië .....	625,— Lire	+ 0,720	- 0,720	7,8832	8,1184	100 Lire
Nederland .....	3,62 Fl.	+ 0,760	- 0,760	13,6052	14,0223	1 Fl.
Noorwegen .....	7,14286 NK	+ 0,800	- 0,740	6,8924	7,1051	1 NK
Portugal .....	28,75 Esc.	+ 1,148	- 1,148	170,6499	177,2519	100 Esc.
Spanje .....	70,— Pesetas	+ 0,750	- 0,750	70,3651	72,5080	100 Pesetas
Zweden .....	5,17321 Z.K.	+ 0,759	- 0,739	9,5204	9,8101	1 Z.K.
Zwitserland .....	4,37282 Z.F.	+ 1,765	- 1,780	11,1517	11,7288	1 Z.F.
Turkije .....	9,— T.P.	+ 0,889	—	—	—	—
Verenigd-Koninkrijk .....	2,40 £ 2	+ 0,833 <sup>3</sup>	- 0,833 <sup>3</sup>	118,1075	121,9075	1 £

1 I.M.F.-parikoers, behalve voor Zwitserland, waar de aangeduide parikoers diegene is die toegepast wordt door de centrale bank.

2 Notering uitgedrukt in U.S.-dollar per pond sterling.

3 De marges van het Verenigd-Koninkrijk kunnen niet geheel met die van de andere landen vergeleken worden; zij zijn de grenzen waartussen het pond, uitgedrukt in U.S.-dollars, schommelt, terwijl voor de andere landen de marges de grenzen aanduiden van de U.S.-dollarschommelingen, uitgedrukt in nationale munt.

4 (Parikoers van de BF tegenover de U.S.-dollar - marge uitgedrukt in BF van de aankoopkoers van de Nationale Bank van België voor de U.S.-dollar) : (Muntpariteit van de lidstaat tegenover de U.S.-dollar + marge, uitgedrukt in de munt van deze lidstaat, van de verkoopkoers van de centrale bank van deze lidstaat voor de U.S.-dollar.)

5 (Parikoers in BF tegenover de U.S.-dollar + marge uitgedrukt in BF van de verkoopkoers van de Nationale Bank van België voor de U.S.-dollar) : (Muntpariteit van de lidstaat tegenover de U.S.-dollar - marge, uitgedrukt in de munt van deze lidstaat, van de aankoopkoers van de centrale bank van deze lidstaat voor de U.S.-dollar.)

## XI. — RIJKSFINANCIËN

### 1. — ONTVANGSTEN EN UITGAVEN VAN DE SCHATKIST VOORTYLOEIEND UIT DE BEGROTINGSVERRICHTINGEN <sup>2</sup>

(Miljarden franken)

Bron : Ministerie van Financiën.

Periode	Gewone begroting			Buitengewone begroting			Totaal begrotings- saldo  (7) = (3) + (6)
	Ontvangsten	Uitgaven	Saldo	Ontvangsten	Uitgaven	Saldo	
	(1)	(2)	(3) = (1) - (2)	(4)	(5)	(6) = (4) - (5)	
1962 .....	131,2	130,1	+ 1,1	0,5	17,8	- 17,3	- 16,2
1963 .....	139,5	143,0	- 3,5	0,4	22,0	- 21,6	- 25,1
1964 .....	157,8	155,3	+ 2,5	0,3	24,1	- 23,8	- 21,3
1965 .....	172,7	176,5	- 3,8	0,2	25,2	- 25,0	- 28,8
1966 .....	200,6	203,9	- 3,3	0,6	24,6	- 24,0	- 27,3
1967 .....	219,6	221,7	- 2,1	0,2	28,5	- 28,3	- 30,4
1966 Eerste 11 maanden ...	181,4	185,1	- 3,7	0,5	21,9	- 21,4	- 25,1
12 maanden .....	200,6	203,9	- 3,3	0,6	24,6	- 24,0	- 27,3
1967 Eerste maand .....	21,4	19,0	+ 2,4	...	2,2	- 2,2	+ 0,2
Eerste 2 maanden ...	36,5	37,7	- 1,2	0,1	4,8	- 4,7	- 5,9
Eerste 3 maanden ...	53,7	56,4	- 2,7	0,1	7,5	- 7,4	- 10,1
Eerste 4 maanden ...	69,9	74,6	- 4,7	0,1	9,1	- 9,0	- 13,7
Eerste 5 maanden ...	86,1	92,3	- 6,2	0,1	11,0	- 10,9	- 17,1
Eerste 6 maanden ...	105,2	111,6	- 6,4	0,1	13,0	- 12,9	- 19,3
Eerste 7 maanden ...	132,5	132,0	+ 0,5	0,1	15,2	- 15,1	- 14,6
Eerste 8 maanden ...	147,9	148,9	- 1,0	0,1	17,7	- 17,6	- 18,6
Eerste 9 maanden ...	163,9	165,4	- 1,5	0,1	19,7	- 19,6	- 21,1
Eerste 10 maanden ...	183,1	185,0	- 1,9	0,2	22,6	- 22,4	- 24,3
Eerste 11 maanden ...	200,3	204,5	- 4,2	0,2	25,5	- 25,3	- 29,5
12 maanden .....	219,6	221,7	- 2,1	0,2	28,5	- 28,3	- 30,4
1968 Eerste maand .....	23,0	23,8	- 0,8	0,1	3,3	- 3,2	- 4,0
Eerste 2 maanden ...	40,2	43,9	- 3,7	0,1	6,0	- 5,9	- 9,6
Eerste 3 maanden ...	57,2	64,6	- 7,4	0,2	8,5	- 8,3	- 15,7
Eerste 4 maanden ...	75,5	83,0	- 7,5	0,2	10,4	- 10,2	- 17,7
Eerste 5 maanden ...	93,9	102,1	- 8,2	0,2	13,6	- 13,4	- 21,6
Eerste 6 maanden ...	112,2	124,5	- 12,3	0,3	15,3	- 15,0	- 27,3
Eerste 7 maanden ...	144,4	142,4	+ 2,0	0,3	18,1	- 17,8	- 15,8
Eerste 8 maanden ...	160,4	161,2	- 0,8	0,3	20,3	- 20,0	- 20,8

<sup>1</sup> De statistieken betreffende de Staatsschuld zijn opgenomen onder hoofdstuk XVI.

<sup>2</sup> Werkelijke ontvangsten en uitgaven gedurende iedere periode, ongeacht het begrotingsjaar waarop zij betrekking hebben, de interne overschrijvingen buiten beschouwing gelaten.

<sup>3</sup> Van 1963 af, incl. de uitgaven van de Zelfstandige Kas voor Oorlogsschade.

## XI - 2. — SCHATKISTIMPASSE EN FINANCIERING ERYAN

(Miljarden franken)

Bron : Ministerie van Financiën.

Periode	Totaal begrotings-saldo 1	Gelden van derden 2	Voor-schotten aan de publieke instellingen 3	Impasse 4	Financiering van de impasse																
					Emissies van gevestigde leningen 5			Veranderingen van de vlottende schuld											Beroep op de marge bij de N.B.B.	Kas-middelen van de reken-plichtigen 3 en andere schatkist-verrichtingen	Totaal  (18) = (7) + (15) + (16) + (17)
					in Belg'sche franken	in vreemde valuta's	Totaal (7) = (5) + (6)	in Belgische franken						in vreemde valuta's	Totaal (15) = (8) tot (14)						
								Op de markt uitgegeven schatkist-certificaten op half-lange termijn (8)	Bank-sector	Para-statale sector	Kongo, Rwanda en Burundi	Diverse certificaten	Bestuur der Postchecks								
1962	-16,2	- 0,5	...	-16,7	+20,1	+ 1,4	+21,5	- 1,1	+ 3,0	+ 3,9	- 0,2	- 1,7	+ 3,5	-10,7	- 3,3	- 1,4	- 0,1	+16,7			
1963	-25,1	- 3,7	- 1,5	-30,3	+17,5	...	+17,5	- 6,0	+ 3,6	- 3,5	+ 0,1	- 0,1	+ 4,1	+10,5	+ 8,7	+ 4,1	...	+30,3			
1964	-21,3	+ 0,3	...	-21,0	+24,0	...	+24,0	- 7,5	+ 3,3	- 7,6	- 0,1	+ 0,2	+ 6,4	+ 2,9	- 2,4	+ 0,6	- 1,2	+21,0			
1965	-28,8	- 0,8	- 1,7	-31,3	+22,2	...	+22,2	...	+ 5,8	+ 4,4	...	+ 0,1	+ 0,2	- 1,2	+ 9,3	- 0,8	+ 0,6	+31,3			
1966	-27,3	+ 3,1	- 6,5	-30,7	+21,0	...	+21,0	...	+ 3,4	- 3,2	...	+ 0,3	+ 3,1	+ 5,6	+ 9,2	+ 0,6	- 0,1	+30,7			
1967	-30,4	+ 1,5	- 6,7	-35,6	+21,6	...	+21,6	...	- 7,6	+14,3	...	- 0,2	- 3,8	+ 7,1	+ 9,8	- 6,9	+11,1	+35,6			
1966 Eerste 11 maand.	-25,1	+ 0,9	- 7,1	-31,3	+22,1	...	+22,1	...	+ 3,4	+ 4,1	...	+ 0,3	- 4,6	+ 5,6	+ 8,8	+ 1,0	- 0,6	+31,3			
12 maanden	-27,3	+ 3,1	- 6,5	-30,7	+21,0	...	+21,0	...	+ 3,4	- 3,2	...	+ 0,3	+ 3,1	+ 5,6	+ 9,2	+ 0,6	- 0,1	+30,7			
1967 Eerste maand	+ 0,2	- 2,5	- 0,5	- 2,8	...	...	...	...	+ 1,1	+ 9,5	...	+ 0,1	- 4,7	- 0,1	+ 5,9	- 2,5	- 0,6	+ 2,8			
Eerste 2 maand.	- 5,9	- 2,9	- 1,0	- 9,8	+ 8,1	...	+ 8,1	...	- 1,7	+12,2	...	- 0,2	- 6,6	- 1,4	+ 2,3	+ 0,2	- 0,8	+ 9,8			
Eerste 3 maand.	-10,1	- 1,5	- 1,5	-13,1	+ 8,0	...	+ 8,0	...	- 1,8	+15,1	...	- 0,2	- 6,3	- 1,6	+ 5,2	+ 0,3	- 0,4	+13,1			
Eerste 4 maand.	-13,7	- 2,1	- 2,1	-17,9	+ 7,4	...	+ 7,4	...	- 2,3	+17,6	...	- 0,3	- 3,9	- 1,6	+ 9,5	- 0,3	+ 1,3	+17,9			
Eerste 5 maand.	-17,1	- 2,3	- 2,7	-22,1	+ 5,6	...	+ 5,6	...	- 3,5	+20,6	...	- 0,3	- 5,7	+ 0,4	+11,5	+ 0,3	+ 4,7	+22,1			
Eerste 6 maand.	-19,3	- 0,7	- 3,2	-23,2	+ 8,2	...	+ 8,2	...	- 3,8	+15,0	...	- 0,3	- 5,4	+ 5,4	+10,9	+ 0,4	+ 3,7	+23,2			
Eerste 7 maand.	-14,6	- 2,3	- 3,9	-20,8	+11,8	...	+11,8	...	- 5,7	+ 8,7	...	- 0,3	- 3,4	+ 6,5	+ 5,8	- 2,1	+ 5,3	+20,8			
Eerste 8 maand.	-18,6	- 2,1	- 4,6	-25,3	+11,8	...	+11,8	...	- 2,4	+11,8	...	- 0,3	- 5,6	+ 6,7	+10,2	- 2,0	+ 5,3	+25,3			
Eerste 9 maand.	-21,1	- 1,3	- 5,3	-27,7	+11,8	...	+11,8	...	- 0,6	+12,1	...	- 0,2	- 7,2	+ 6,9	+11,0	- 0,8	+ 5,7	+27,7			
Eerste 10 maand.	-24,3	- 1,4	- 6,0	-31,7	+21,6	...	+21,6	...	- 3,6	+12,7	...	- 0,3	- 4,2	+ 7,2	+11,8	- 6,8	+ 5,1	+31,7			
Eerste 11 maand.	-29,5	- 1,1	- 6,4	-37,0	+21,6	...	+21,6	...	- 4,7	+17,9	...	- 0,3	- 6,1	+ 7,1	+13,9	- 3,8	+ 5,3	+37,0			
12 maanden	-30,4	+ 1,5	- 6,7	-35,6	+21,6	...	+21,6	...	- 7,6	+14,3	...	- 0,2	- 3,8	+ 7,1	+ 9,8	- 6,9	+11,1	+35,6			
1968 Eerste maand	- 4,0	- 2,1	- 0,4	- 6,5	...	...	...	...	+ 2,6	+ 5,2	...	- 0,1	+ 1,6	...	+ 9,3	- 2,5	- 0,3	+ 6,5			
Eerste 2 maand.	- 9,6	- 3,1	- 1,1	-13,8	+ 9,8	...	+ 9,8	...	+ 1,6	+ 3,9	...	- 0,1	- 2,2	- 0,3	+ 2,9	+ 0,9	+ 0,2	+13,8			
Eerste 3 maand.	-15,7	- 0,9	- 1,8	-18,4	+ 9,8	...	+ 9,8	...	- 0,4	+ 7,5	...	- 0,1	- 1,5	- 0,4	+ 5,1	+ 3,6	- 0,1	+18,4			
Eerste 4 maand.	-17,7	- 2,9	- 2,7	-23,3	+ 9,8	...	+ 9,8	...	- 0,5	+ 8,7	...	- 0,1	+ 3,3	- 0,3	+11,1	+ 2,8	- 0,4	+23,3			
Eerste 5 maand.	-21,6	- 4,3	- 3,3	-29,2	+ 9,8	...	+ 9,8	...	+ 0,5	+13,9	...	- 0,1	- 1,9	- 0,3	+12,1	+ 7,2	+ 0,1	+29,2			
Eerste 6 maand.	-27,3	+ 0,8	- 3,8	-30,3	+14,8	...	+14,8	...	- 0,9	+11,1	...	- 0,2	- 0,9	- 0,3	+ 8,8	+ 7,2	- 0,5	+30,3			
Eerste 7 maand.	-15,8	- 1,5	- 4,6	-21,9	+19,6	...	+19,6	...	- 2,9	- 0,3	...	- 0,2	+ 0,1	- 0,3	+ 3,6	+ 5,6	+ 0,3	+21,9			
Eerste 8 maand.	-20,8	- 3,0	- 5,4	-29,2	+19,6	...	+19,6	...	+ 0,5	+ 2,4	...	- 0,2	- 2,2	+ 0,7	+ 1,2	+ 7,2	+ 1,2	+29,2			

1 Cf. tabel XI-1.

2 Van 1963 af, excl. de uitgaven van de Zelfstandige Kas voor Oorlogsschade, die sedertdien in kolom (1) zijn opgenomen.

3 Vermeerdering : (-); vermindering (+).

4 Deze kolom verschilt van kolom (3) « Schatkisttekort » van tabel XI-3. Het schatkisttekort houdt inderdaad rekening met verschillende categorieën van verrichtingen die niet in aanmerking komen bij de berekening van de Impasse. Aldus omvat het saldo van de extrabudgettaire verrichtingen, begrepen in het schatkisttekort, niet alleen de gelden van derden — kolom (2) van tabel XI-2 —, maar ook de rubriek « Kasmiddelen van de rekenplichtigen en andere schatkistverrichtingen » — kolom (17) van dezelfde tabel — alsmede de uitgaven van parastatale instellingen — in hoofdzaak het Wegenfonds — gefinancierd door uitgaven van indirecte overheidsleningen en door middel van door het Wegenfonds geaccepteerde wissels ter betaling van uitgevoerd en opgeleverd werk (Koninklijk besluit nr 41 van 29 september 1967).

5 Na aftrek van de emissiekosten en de extrabudgettaire aflossingen.

**XI - 3 — NETTOFINANCIERINGSBEHOEFTE VAN DE STAAT  
EN HUN DEKKING**

(Miljarden franken)

Periode	Totaal begrotings-saldo 1	Saldo van de extra-budgettaire verrichtingen 2	Schatkist-tekort 3	Aflossingen van de overheidsschuld begrepen in de begrotings-uitgaven 4	Nettofinancierings-behoefte van de Staat	Dekking 5				
						Beroep op de Belgische markt				Beroep op de buitenlandse markten 6
						Veranderingen			Totaal	
						van het uitstaand bedrag der gevestigde leningen en op de markt uitgegeven certificaten op halflange termijn (6)	van de andere verplichtingen op halflange termijn (7)	van de verplichtingen op korte termijn (8)		
(1)	(2)	(3) = (1) + (2)	(4)	(5) = (3) + (4)	(6)	(7)	(8)	(9) = (6) tot (8)	(10)	
1962	- 16,2	- 4,3	- 20,5	+ 8,2	- 12,3	+ 15,5	+ 4,6	...	+ 20,1	- 7,8
1963	- 25,1	- 9,0	- 34,1	+ 10,8	- 23,3	+ 5,7	- 1,1	+ 6,2	+ 10,8	+ 12,5
1964	- 21,3	- 6,3	- 27,6	+ 12,6	- 15,0	+ 11,9	...	+ 2,0	+ 13,9	+ 1,1
1965	- 28,8	- 7,8	- 36,6	+ 14,5	- 22,1	+ 17,2	+ 0,5	+ 9,2	+ 26,9	- 4,8
1966	- 27,3	- 4,1	- 31,4	+ 14,3	- 17,1	+ 9,2	+ 0,9	+ 2,1	+ 12,2	+ 4,9
1967	- 30,4	- 7,9	- 38,3	+ 15,3	- 23,0	+ 20,8	+ 0,7	+ 4,0	+ 25,5	- 2,5
1966 Eerste 11 m.	- 25,1	- 7,6	- 32,7	+ 13,4	- 19,3	+ 11,2	+ 0,8	+ 3,9	+ 15,9	+ 3,4
12 maanden	- 27,3	- 4,1	- 31,4	+ 14,3	- 17,1	+ 9,2	+ 0,9	+ 2,1	+ 12,2	+ 4,9
1967 Eerste maand.	+ 0,2	- 3,7	- 3,5	+ 1,8	- 1,7	- 1,7	...	+ 5,1	+ 3,4	- 1,7
Eerste 2 m.	- 5,9	- 5,0	- 10,9	+ 3,3	- 7,6	+ 5,3	...	+ 5,7	+ 11,0	- 3,4
Eerste 3 m.	- 10,1	- 3,7	- 13,8	+ 4,4	- 9,4	+ 4,4	...	+ 9,2	+ 13,6	- 4,2
Eerste 4 m.	- 13,7	- 4,8	- 18,5	+ 5,7	- 12,8	+ 4,3	+ 0,2	+ 12,7	+ 17,2	- 4,4
Eerste 5 m.	- 17,1	- 6,5	- 23,6	+ 6,9	- 16,7	+ 5,7	+ 0,4	+ 15,9	+ 22,0	- 5,3
Eerste 6 m.	- 19,3	- 6,5	- 25,8	+ 7,8	- 18,0	+ 7,7	+ 0,4	+ 12,2	+ 20,6	- 2,6
Eerste 7 m.	- 14,6	- 7,6	- 22,2	+ 9,1	- 13,1	+ 10,1	+ 0,4	+ 6,1	+ 16,6	- 3,5
Eerste 8 m.	- 18,6	- 8,1	- 26,7	+ 10,4	- 16,3	+ 9,2	+ 0,6	+ 10,3	+ 20,1	- 3,8
Eerste 9 m.	- 21,1	- 7,8	- 28,9	+ 11,5	- 17,4	+ 8,4	+ 0,8	+ 12,0	+ 21,2	- 3,8
Eerste 10 m.	- 24,3	- 9,3	- 33,6	+ 12,9	- 20,7	+ 17,0	+ 0,3	+ 8,2	+ 25,5	- 4,8
Eerste 11 m.	- 29,5	- 9,8	- 39,3	+ 14,2	- 25,1	+ 15,8	+ 0,3	+ 12,5	+ 28,6	- 3,5
12 maanden	- 30,4	- 7,9	- 38,3	+ 15,3	- 23,0	+ 20,8	+ 0,7	+ 4,0	+ 25,5	- 2,5
1968 Eerste maand.	- 4,0	- 3,2	- 7,2	+ 2,1	- 5,1	- 1,8	...	+ 6,7	+ 4,9	+ 0,2
Eerste 2 m.	- 9,6	- 4,7	- 14,3	+ 3,5	- 10,8	+ 7,0	...	+ 3,8	+ 10,8	...
Eerste 3 m.	- 15,7	- 3,3	- 19,0	+ 4,4	- 14,6	+ 6,3	...	+ 9,1	+ 15,4	- 0,8
Eerste 4 m.	- 17,7	- 6,7	- 24,4	+ 5,7	- 18,7	+ 5,2	...	+ 14,3	+ 19,5	- 0,8
Eerste 5 m.	- 21,6	- 8,1	- 29,7	+ 6,3	- 23,4	+ 4,7	...	+ 20,1	+ 24,8	- 1,2
Eerste 6 m.	- 27,3	- 4,5	- 31,8	+ 7,5	- 24,3	+ 8,8	...	+ 17,3	+ 26,1	- 1,8
Eerste 7 m.	- 15,8	- 7,0	- 22,8	+ 8,8	- 14,0	+ 12,6	...	+ 3,5	+ 16,1	- 2,1
Eerste 8 m.	- 20,8	- 8,9	- 29,7	+ 9,7	- 20,0	+ 12,0	- 0,2	+ 9,5	+ 21,3	- 1,3

1 Cf. tabel XI-1.

2 Incl. de uitgaven van parastatale instellingen gefinancierd door uitgaven van indirecte schulden en, met ingang van november 1967, ook de schulden gefinancierd door middel van door het Wegenfonds geaccepteerde wissels ter betaling van uitgevoerd en opgeleverd werk (Koninklijk besluit nr 41 van 29 september 1967). Van 1963 af, excl. de uitgaven van de Zelfstandige Kas voor Oorlogsschade, die sedertdien in kolom (1) zijn opgenomen.

3 Cf. noot 4 van tabel XI-2.

4 Volgens de staten van de overheidsschuld.

5 Incl. de veranderingen van de indirecte schuld en van door het Wegenfonds geaccepteerde wissels (cf. noot 2).

6 Deze rubriek geeft de beweging aan van al de schulden, zowel in deviezen als in Belgische franken, waarvan de Staat t.o.v. het buitenland de debiteur is, hetzij via Belgische instellingen.

**XI - 4. — BELASTINGONTVANGSTEN (per begrotingsjaar) <sup>1</sup>**

(Miljarden franken)

Bron : Ministerie van Financiën.

A : werkelijke ontvangsten.

B : verschillen ten opzichte van de begrotingsramingen.

Begrotingsjaar 3	Directe belastingen 2		Douanen en Accijnzen		Registratierechten		Totaal	
	A	B	A	B	A	B	A	B
1959 .....	39,5	+ 0,8	19,6	- 0,6	35,9	+ 0,2	95,0	+ 0,4
1960 .....	41,4	+ 0,9	22,0	- 0,9	38,5	- 0,1	101,9	- 0,1
1961 .....	44,0	- 1,4	23,8	+ 1,1	44,6	- 1,9	112,4	- 2,2
1962 .....	51,4	+ 2,2	24,5	- 0,2	48,5	- 0,5	124,4	+ 1,5
1963 .....	54,2	+ 1,0	25,9	- 0,1	52,5	+ 1,0	132,6	+ 1,9
1964 .....	60,5	+ 4,7	28,2	+ 0,5	60,0	+ 4,5	148,7	+ 9,7
1965 .....	69,6	+ 8,5	30,1	+ 0,4	65,7	+ 1,7	165,4	+10,6
1966 .....	67,1	+ 3,3	33,7	+ 0,6	78,6	- 0,2	179,4	+ 3,7
1967 .....	87,2	+ 1,9	37,1	+ 1,4	86,0	- 1,7	210,3	+ 1,6
1967 9 maanden .....	66,8	+ 0,5	27,2	+ 0,7	63,4	- 1,1	157,4	+ 0,1
1968 9 maanden .....	72,0	+ 0,2	29,1	+ 0,2	67,8	- 1,3	168,9	- 0,9
1967 Mei .....	5,1	+ 0,3	3,2	+ 0,2	6,8	- 0,3	15,1	+ 0,2
Juni .....	7,4	+ 0,4	3,6	+ 0,6	7,4	- 0,3	18,4	+ 0,7
Juli .....	17,3	- 0,5	2,7	- 0,2	6,6	- 0,2	26,6	- 0,9
Augustus .....	5,3	+ 0,1	2,9	+ 0,1	6,5	- 0,1	14,7	+ 0,1
September .....	5,6	+ 0,3	2,6	- 0,6	7,3	- 0,4	15,5	- 0,7
Oktober .....	7,6	+ 1,5	3,4	+ 0,5	7,5	- 0,1	18,5	+ 1,9
November .....	5,8	+ 0,4	3,2	+ 0,1	7,5	+ 0,1	16,5	+ 0,6
December .....	7,1	- 0,4	3,2	- 0,1	7,5	- 0,6	17,8	- 1,1
1968 Januari .....	10,2	- 0,2	3,1	+ 0,2	7,3	+ 0,2	20,6	+ 0,2
Februari .....	5,7	...	3,2	+ 0,1	7,3	- 0,2	16,2	- 0,1
Maart .....	5,2	...	3,3	...	7,7	- 0,6	16,2	- 0,6
April .....	6,1	...	3,5	+ 0,2	7,9	- 0,1	17,5	+ 0,1
Mei .....	6,1	...	3,6	+ 0,1	7,9	+ 0,1	17,6	+ 0,2
Juni .....	7,1	- 0,3	3,1	- 0,2	7,4	- 0,3	17,6	- 0,8
Juli .....	20,6	+ 0,9	3,1	+ 0,1	7,7	+ 0,1	31,4	+ 1,1
Augustus .....	5,6	- 0,3	3,0	- 0,1	6,8	- 0,2	15,4	- 0,6
September .....	5,4	+ 0,1	3,2	- 0,2	7,8	- 0,3	16,4	- 0,4
Oktober .....	9,9	+ 0,7	3,2	...	8,4	+ 0,3	21,5	+ 1,0
November .....	6,2	- 0,1	3,2	- 0,2	7,8	- 0,1	17,2	- 0,4

<sup>1</sup> Excl. de provinciale en gemeentelijke opcentimes, de ontvangsten van de muntsaneringsbelastingen en de ontvangsten voor rekening van Kongo en Rwanda-Burundi.

<sup>2</sup> Incl. de bij voorbaat betaalde bedrijfsbelasting.

<sup>3</sup> Ingevolge de overgang van het stelsel van het Begrotingsjaar naar dat van het Beheer, werd de aanvullende periode van 1966 weggelaten en bijgevolg werden de ontvangsten die tot die periode zouden behoord hebben gevoegd bij de rekening van 1967.

**XI - 5. — INDELING VAN DE BELASTINGONTVANGSTEN <sup>1</sup>**

(Miljarden franken)

Bron : Ministerie van Financiën.

	Dienstjaar 1967 2		Dienstjaar 1967 : november		Dienstjaar 1968 : november	
	Opbrengsten	Begrotingsramingen	Opbrengsten	Begrotingsramingen	Opbrengsten	Begrotingsramingen
I. Directe belastingen <sup>3</sup> .....	87,2	85,3	5,8	5,4	6,2	6,3
Onroerende voorheffing .....	1,1	1,1	0,3	0,3	0,1	0,1
Roerende voorheffing .....	8,1	7,6	0,7	0,7	0,8	0,8
Bedrijfsvoorheffing .....	38,7	37,7	2,8	2,7	3,2	3,4
Voorafbetalingen .....	17,5	18,0	0,1	...	...	0,1
Personenbelasting (kohieren) .....	11,5	10,2	1,3	1,1	1,4	1,1
Vennootschapsbelasting (kohieren) .....	2,6	3,0	0,4	0,5	0,4	0,4
Verkeersbelasting op autovoertuigen .....	6,3	6,5	0,1	...	0,2	0,2
Belasting op de inkomsten (samen- geschakelde wetten - oud regime) .....	0,2	0,2	...	...	...	...
Diversen <sup>3</sup> .....	1,2	1,0	0,1	0,1	0,1	0,2
II. Douanen en accijnzen .....	37,1	35,7	3,2	3,1	3,2	3,4
waarvan : douanen .....	8,5	8,7	0,7	0,7	0,6	0,8
accijnzen .....	27,1	26,7	2,4	2,4	2,5	2,6
bijzondere verbruikstaksen .....	1,2	...	0,1	...	0,1	...
III. Registratie .....	86,0	87,7	7,5	7,4	7,8	7,9
waarvan : registratie .....	6,6	7,2	0,6	0,6	0,7	0,7
erfenissen .....	3,4	3,5	0,4	0,3	0,3	0,3
zegel en gelijkgest. taksen .....	75,1	76,2	6,5	6,5	6,7	6,9
Totaal ...	210,3	208,7	16,5	15,9	17,2	17,6
Vershil t.o.v. de begrotingsramingen		+ 1,6		+ 0,6		- 0,4

<sup>1</sup> Excl. de provinciale en gemeentelijke opcentimes.

<sup>2</sup> Ingevolge de overgang van het stelsel van het Begrotingsjaar naar dat van het Beheer, met ingang van 1 januari 1967, werd de aanvullende periode van 1966 weggelaten en bijgevolg werden de ontvangsten die tot die periode zouden behoord hebben, gevoegd bij de rekening van 1967.

<sup>3</sup> Incl. de geïnde of terugbetaalde bedragen betreffende de afgesloten dienstjaren en de belastingen van niet-verblijfhouders (kohieren).

N. B. — Het Belgisch Staatsblad publiceert maandelijks volledige en omstandige gegevens over de fiscale ontvangsten.

**XI - 6 — BELASTINGONTVANGSTEN ZONDER ONDERSCHIED VAN BEGROTINGSJAAR <sup>1</sup>**

(Miljarden franken)

Bron : *Ministerie van Financiën.*

Maandgemiddelden of maandcijfers	Directe belastingen <sup>2</sup>	Douanen en accijnzen	Registratierechten	Totaal	waarvan : voorafbetalingen op de bedrijfsbelasting
1959 .....	3,2	1,7	3,0	7,9	0,40
1960 .....	3,5	1,8	3,2	8,5	0,51
1961 .....	3,6	2,0	3,7	9,3	0,53
1962 .....	4,2	2,1	4,0	10,3	0,66
1963 .....	4,4	2,1	4,4	10,9	0,93
1964 .....	5,0	2,4	5,0	12,4	1,09
1965 .....	5,6	2,5	5,5	13,6	1,07
1966 .....	6,5	2,8	6,6	15,9	1,39
1967 .....	7,3	3,1	7,2	17,6	1,45
1966 Eerste 9 maanden .....	6,8	2,8	6,4	16,0	1,78
1967 Eerste 3 maanden .....	7,0	3,0	7,1	17,1	0,78
Eerste 6 maanden .....	6,4	3,2	7,2	16,8	0,67
Eerste 9 maanden .....	7,4	3,0	7,1	17,5	1,76
1968 Eerste 3 maanden .....	7,0	3,2	7,4	17,6	0,64
Eerste 6 maanden .....	6,7	3,3	7,6	17,6	0,61
Eerste 9 maanden .....	8,0	3,2	7,6	18,8	1,94
1967 Juli .....	17,3	2,7	6,6	26,6	11,76
Augustus .....	5,3	2,9	6,5	14,7	0,06
September .....	5,6	2,6	7,3	15,5	0,06
Oktober .....	7,6	3,4	7,5	18,5	1,48
November .....	5,8	3,2	7,5	16,5	0,05
December .....	7,1	3,2	7,5	17,8	0,12
1968 Januari .....	10,2	3,1	7,3	20,6	1,62
Februari .....	5,7	3,2	7,3	16,2	0,04
Maart .....	5,2	3,3	7,7	16,2	0,27
April .....	6,1	3,5	7,9	17,5	0,68
Mei .....	6,1	3,6	7,9	17,6	0,07
Juni .....	7,1	3,1	7,4	17,6	0,98
Juli .....	20,6	3,1	7,7	31,4	13,64
Augustus .....	5,6	3,0	6,8	15,4	0,10
September .....	5,4	3,2	7,8	16,4	0,08
Oktober .....	9,9	3,2	8,4	21,5	2,06
November .....	6,2	3,2	7,8	17,2	0,05

<sup>1</sup> Excl. de provinciale en gemeentelijke opcentimes, de ontvangsten van de muntsaneringsbelastingen en de ontvangsten voor rekening van Kongo en Rwanda-Burundi.

<sup>2</sup> Incl. de bij voorbaat betaalde bedrijfsbelasting.

**Bibliografische referenties :** *Tijdschrift voor Documentatie* (Ministerie van Financiën). — *Statistisch Jaarboek voor België*. — *Statistisch Tijdschrift van het N.I.S.* — *Belgisch Staatsblad*. — *Tijdschrift voor Documentatie en Voorlichting* (N.B.B.) : XLIIe jaargang, deel II, nr 5, november 1967 : « Begrotingen voor 1967 en 1968 » en XLIIe jaargang, deel I, nr 3, maart 1967 : « Hoofdstuk XI « Rijksfinanciën » van het statistisch gedeelte - Wijziging van sommige gegevens ».

**XI - 6. — BELASTINGONTVANGSTEN  
ZONDER ONDERSCHIED VAN BEGROTINGSJAAR**  
(Miljarden franken)

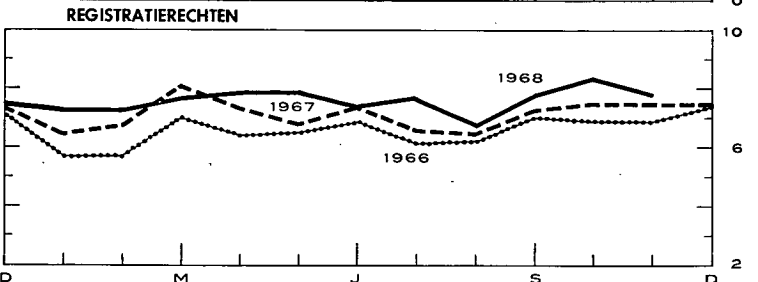
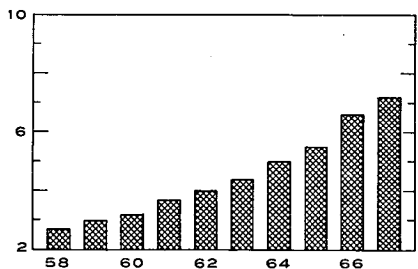
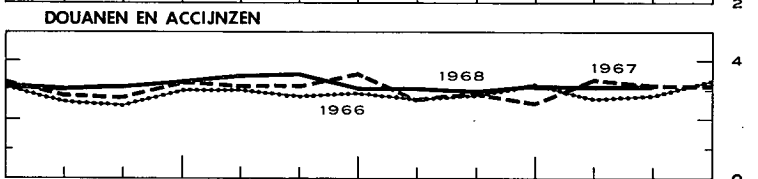
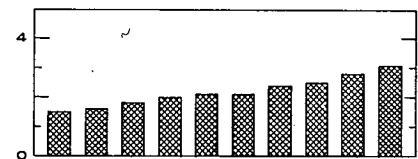
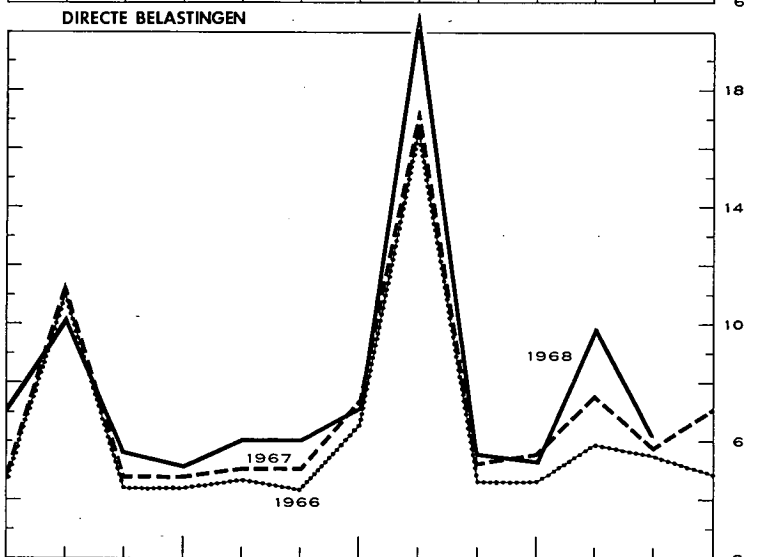
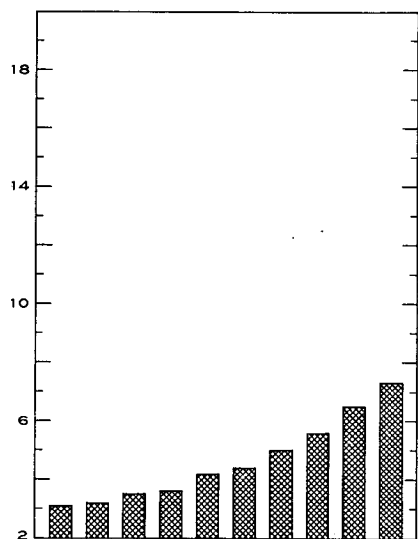
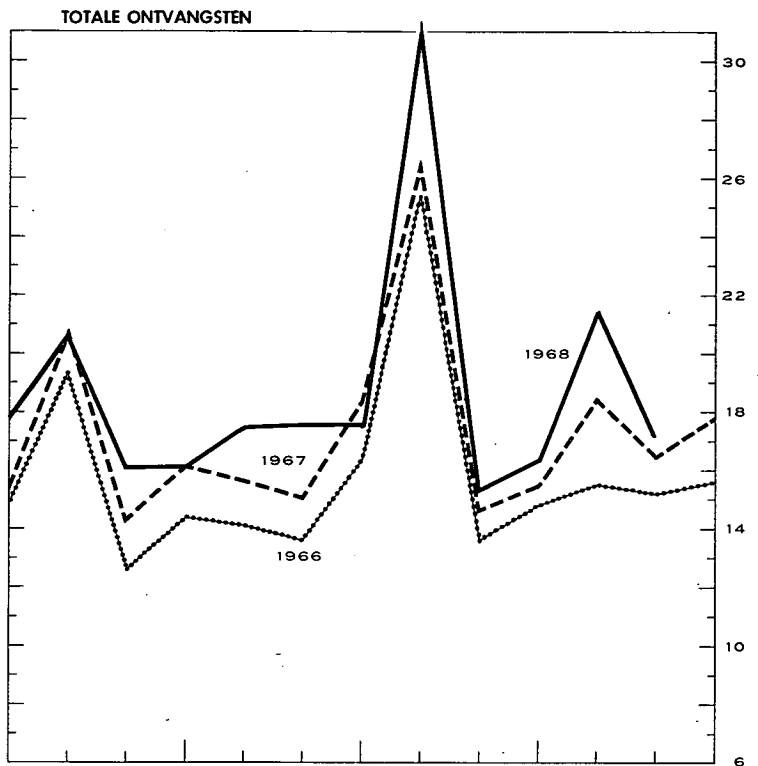
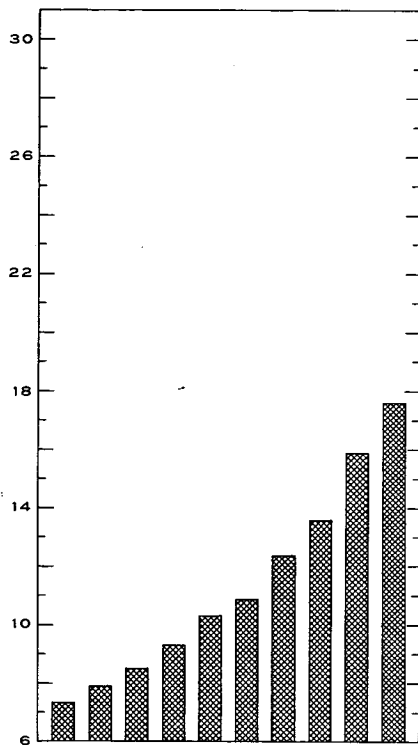

## XII. — VORDERINGEN EN SCHULDEN IN DE BELGISCHE ECONOMIE

1a. — UITSTAANDE VORDERINGEN EN SCHULDEN OP 31 DECEMBER 1964 <sup>1</sup>

(Miliarden franken)

SCHULDEN PER SECTOR EN PER SOORT Niet-financiële nationale sectoren		VORDERINGEN PER SECTOR EN PER SOORT												Totaal van de schulden (13) = (1) tot (12)			
		Niet-financiële nationale sectoren						Financiële instellingen					Niet bepaalde sect. en aanpassingen				
		Bedrijven en particulieren	Parastatale bedrijven	Staat (Schatkist)	Overheidssector niet elders vermeld (o.m. lagere overheid)	Sociale verzekering	Buitenland	Geldschepende instellingen	Rentenfonds	Spaarkassen, hypotheek- en kapitalisatiemaatschappijen	Just. voor verzekering op het leven en tegen arbeidsongevallen, pensioenfondsen (10)	Niet-geldschepende openbare kredietinstellingen					
															(1)	(2)	(3)
----- Gegevens niet beschikbaar		... Nihil of beneden F 50 miljoen		— Niet gedane verrichtingen													
Bedrijven en particulieren (1)	Accepten, handelspapier en promessen .....		0,1	—				49,2	—	4,3		1,3	5,0	59,9			
	Verplichtingen in rek.-courant of voorschotrek ..	8,4						47,5	—	0,2		0,9		57,0			
	Obligaties .....	12,6							—	1,0				24,2			
	Andere leningen op halflange en lange termijn .	8,9	0,1						—	107,2	35,2	103,2		254,6			
	Diversen .....	...	1,5	1,7	0,1	18,0			—	1,6	4,1	0,6		27,7			
(Aandelen en deelnemingen) .....	(190,9)	(0,8)	(...)		(0,3)			(0,6)	(—)	(1,2)	(4,5)	(—)	(...)	(198,3)			
Totaal ...	29,9	1,7	1,7	0,1	18,1			96,7	—	114,3	54,9	106,0	5,0	428,5			
Parastatale bedrijven (2)	Geld op zeer korte termijn .....	—		—			0,2			0,3			0,1	0,5			
	Accepten, handelspapier en promessen .....	0,5		—			0,1	1,2	—			0,3		2,1			
	Verplichtingen in rek.-courant of voorschotrek ..						0,4	0,2	—			0,1		0,6			
	Obligaties verkrijgbaar door elke belegger .....	15,9	0,5				4,0	2,0	0,8	3,7	5,0	0,6		32,5			
	Obligaties niet verkrijgbaar door elke belegger .	—	0,2		0,1		0,7	2,6	...	0,5	4,2		0,3	8,6			
	Andere leningen op halflange en lange termijn .				0,1		0,4		—		0,2		8,8	9,5			
	Diversen .....	6,3		6,5	0,2		1,7	0,1	—			0,1	0,3	15,2			
(Aandelen en deelnemingen) .....	(0,9)		(14,7)	(5,5)	(...)		(0,1)	(—)	(0,2)	(0,1)	(0,3)	(0,9)	(22,7)				
Totaal ...	22,7	0,7	6,5	0,4		7,4		6,1	0,8	4,5	9,4	9,9	0,7	69,0			
Staat (Schatkist) (3)	Gelden van derden .....	4,2		—	0,8			45,6				0,1	3,5	54,1			
	Certificaten op korte termijn .....			—	0,2		16,9	36,8	4,1	4,3		6,0	1,5	70,4			
	Obligaties verkrijgbaar door elke belegger .....	118,3	2,4	—	1,7	1,7		9,3	38,7	3,7	33,3	41,9	8,3	260,7			
	Obligaties niet verkrijgbaar door elke belegger .	—		—				19,9	58,6		3,5	2,1	1,0	85,1			
	Diversen .....			—		1,6		6,0				0,6	0,2	9,1			
Totaal ...	122,5	3,7	—	2,6	3,3	52,2		179,7	7,8	41,1	44,6	15,6	6,2	479,4			
Overheidssector niet elders vermeld (o.m. lagere overheid) (4)	Geld op zeer korte termijn .....	—		—										...			
	Verplichtingen in rek.-courant of voorschotrek ..							4,8	—					4,8			
	Obligaties verkrijgbaar door elke belegger .....	14,4	0,6		0,1		0,5	0,7	1,2	1,7	6,6	1,2		27,0			
	Obligaties niet verkrijgbaar door elke belegger .	—					1,1	0,2		10,7	2,4			14,5			
	Andere leningen op halflange en lange termijn .		5,0						—	0,7		57,8		63,4			
Diversen .....	2,1	0,5	2,2					—			0,3	2,3	7,3				
Totaal ...	16,5	6,1	2,2	0,1		1,6		5,7	1,2	13,1	9,0	59,3	2,3	117,0			
Sociale verzekering (5)	Reserves van de sociale verzekering .....	13,7		—				—	—					13,7			
	Obligaties verkrijgbaar door elke belegger .....						0,2				0,1			0,3			
	Obligaties niet verkrijgbaar door elke belegger .							0,6		1,3	9,0		1,6	13,2			
	Diversen .....	13,2		1,1							0,1		2,9	21,0			
	Totaal ...	26,9		1,1		4,3	0,3		0,6		1,3	9,2		4,5	48,2		
Buitenland (6)	Geld op zeer korte termijn (Belgische franken) .	—		—				0,1						0,1			
	Accepten en handelspapier .....							12,9	—	1,0		1,7		17,1			
	Verplichtingen in rek.-courant of voorschotrek ..							4,1	—	0,2				4,3			
	Overige verplichtingen op korte termijn (incl. de goudvoorraad van de N.B.B.) .....													...			
	Obligaties .....	7,8		0,9				129,2	—					129,2			
	Verplichtingen van de internationale kredietinstellingen uit hoofde van de inschrijving van België			11,5				8,7	—					20,2			
	Diversen .....		0,9	7,4							0,8	0,2		9,3			
	(Aandelen en deelnemingen) .....		(0,2)	(0,4)				(—)	(1,3)	(—)	(...)	(1,3)	(—)	(...)	(3,2)		
Totaal ...	7,8	0,9	19,8					155,7	0,9	1,5	4,5	2,1	1,5	194,7			



SCHULDEN PER SECTOR EN PER SOORT

		Financiële instellingen												
Geldscheppende instellingen (7)	Geld op zeer korte termijn	273,4	3,0	3,6	11,2	0,6	—	—	—	3,5	1,8	0,3	—	297,5
	Brutoverplichtingen tegenover het buitenland	—	—	—	—	—	1,5	1,2	—	—	—	—	—	2,7
	Deviezendeposito's van de ingezetenen	5,1	—	—	—	—	—	—	—	—	—	—	—	5,1
	Inlagen op spaarboekjes van de ingezetenen	35,6	—	—	—	—	—	—	—	—	—	—	—	35,6
	Termijndeposito's van de ingezetenen	29,5	—	—	—	—	—	—	—	—	—	—	—	29,5
	Verplichtingen niet elders vermeld	—	—	—	—	—	—	15,5	—	—	—	—	—	15,5
	Diversen	11,4	—	—	—	—	—	—	—	—	—	—	—	11,4
(Aandelen en deelnemingen)	0,1	—	0,2	—	—	—	—	—	—	—	—	—	10,9	
	(9,2)	—	(0,2)	—	—	—	(0,7)	—	—	(0,1)	—	—	(10,2)	
	Totaal ...	355,1	3,0	3,8	11,2	0,6	67,7	16,7	—	3,5	1,8	0,3	10,9	474,7
Rentenfonds (8)	Geld op zeer korte termijn	—	—	—	—	—	—	—	—	—	—	—	—	—
	Certificaten op korte termijn	—	—	—	—	—	—	7,4	—	—	—	—	—	7,4
	Verplichtingen in rek.-courant of voorschotrek.	—	—	—	—	—	—	0,4	—	—	—	—	—	0,4
	Diversen	—	—	2,8	—	—	—	—	—	—	—	—	0,1	2,9
	Totaal ...	—	—	2,8	—	—	—	7,7	—	—	—	—	0,1	10,6
Spaarkassen, hypotheek- en kapitalisatiemaatschappijen (9)	Direct opvraagbare deposito's	3,8	—	—	0,2	2,3	—	—	—	0,6	0,2	—	—	7,0
	Inlagen op spaarboekjes	148,1	—	—	0,1	0,2	—	—	—	—	—	—	—	148,4
	Termijndeposito's	1,3	1,0	—	—	3,5	—	—	—	0,1	—	0,2	—	6,1
	Obligaties (incl. kasbons)	11,6	—	—	—	—	—	—	—	0,4	—	—	—	12,0
	Wiskundige reserves van de kapitalisatiemaatschappijen	0,6	—	—	—	—	—	—	—	—	—	—	—	0,6
	Diversen	5,8	—	—	0,5	—	0,2	0,1	—	0,1	—	—	2,7	9,5
	(Aandelen en deelnemingen)	(1,6)	—	—	—	—	—	—	—	—	—	—	—	(1,6)
	Totaal ...	171,1	1,0	—	0,8	6,0	0,2	0,1	—	0,1	1,1	0,2	2,9	183,6
Instellingen voor verzekering op het leven en tegen arbeidsongevallen (10)	Reserves van de sociale verzekering	22,3	—	—	—	—	—	—	—	—	—	—	—	22,3
	Wiskundige reserves	155,1	—	—	—	—	14,4	—	—	—	—	—	—	169,5
	Diversen	2,7	—	0,2	—	0,1	—	—	—	—	—	—	2,0	5,1
		Totaal ...	180,1	—	0,2	—	0,1	14,4	—	—	—	—	—	2,0
Niet-geldscheppende openbare kredietinstellingen (11)	Direct opvraagbare deposito's	2,7	—	—	0,2	—	—	0,2	—	—	—	—	—	3,1
	Geld op zeer korte termijn	—	—	—	—	—	—	0,2	—	—	—	0,1	0,3	0,7
	Inlagen op spaarboekjes	7,0	—	—	—	—	—	—	—	—	—	—	—	7,0
	Termijndeposito's	2,0	0,5	—	2,9	1,5	—	0,3	—	0,5	0,9	—	—	8,7
	Verplichtingen in rek.-courant of voorschotrek.	—	—	—	—	—	—	0,1	—	0,8	—	0,2	—	1,1
	Obligaties verkrijgbaar door elke belegger	78,5	0,3	—	0,1	1,4	—	9,8	0,3	8,4	20,9	—	—	119,9
	Obligaties niet verkrijgbaar door elke belegger	—	—	—	—	0,8	—	0,7	—	3,7	17,9	—	—	28,0
	Diversen	3,5	—	11,6	0,1	—	2,5	—	—	0,4	—	—	—	4,1
	(Aandelen en deelnemingen)	(0,1)	(...)	(1,0)	(0,7)	(...)	(...)	(0,2)	(—)	(...)	(...)	(...)	(...)	(2,0)
		Totaal ...	93,7	0,7	11,6	3,3	3,8	6,1	11,3	0,3	13,9	39,7	0,5	5,8
Niet-bepaalde sectoren en aansparingen (12)		— 4,2	2,2	1,3	—	1,1	4,2	10,9	0,7	3,3	2,1	1,2	—	22,8
	<b>Totaal van de vorderingen</b>	<b>1.022,1</b>	<b>20,0</b>	<b>51,1</b>	<b>18,6</b>	<b>37,4</b>	<b>154,2</b>	<b>491,2</b>	<b>11,6</b>	<b>196,7</b>	<b>176,3</b>	<b>194,9</b>	<b>42,0</b>	<b>2.416,1</b>

Noot : Wegens de afrondingen zijn de totalen niet noodzakelijk gelijk aan de som van de posten.

1 Voor de jaren 1957 tot 1959, cf. Tijdschrift voor Documentatie en Voorlichting, XXXVIIIe jaargang, deel I, nr 2, februari 1963; voor het jaar 1960, cf. hetzelfde Tijdschrift, XXXIXe jaargang, deel I, nr 3, maart 1964; voor het jaar 1961, cf. hetzelfde Tijdschrift, XLe jaargang, deel II, nr 4, oktober 1965; voor het jaar 1962, cf. hetzelfde Tijdschrift, XLIIe jaargang, deel I, nr 2, februari 1967; voor het jaar 1963, cf. hetzelfde Tijdschrift, XLIIIe jaargang, deel I, nr 3, maart 1967.

XII - 1b. — UITSTAANDE VORDERINGEN EN SCHULDEN OP 31 DECEMBER 1965

(Miljarden franken)

		VORDERINGEN PER SECTOR EN PER SOORT													Totaal van de schulden (13) = (1) tot (12)	
		Niet-financiële nationale sectoren						Buitenland	Financiële instellingen					Niet bepaalde sect. en aanpassingen		
		Bedrijven en particulieren	Parastatale bedrijven	Staat (Schatkist)	Overheidssector niet elders vermeld (o.m. lagere overheid)	Sociale verzekering	Geldschepende instellingen		Rentenfonds	Spaarkassen, hypotheek- en kapitaalinstellingen	Inst. voor verzekering op het leven en tegen arbeidsongevallen, pensioenfonds	Niet-gold-scheppende openbare kredietinstellingen				
													(1)			(2)
Gegevens niet beschikbaar																
... Nihil of banden F 50 miljoen																
— Niet gedane verrichtingen																
SCHULDEN PER SECTOR EN PER SOORT	Niet-financiële nationale sectoren	Bedrijven en particulieren (1)	Accepten, handelspapier en promessen	0,2	—	—	—	—	—	56,4	—	4,3	4,7	3,4	69,0	
			Verplichtingen in rek.-courant of voorschotrek	9,1	—	—	—	—	—	—	54,7	—	1,0	1,0	—	65,8
			Obligaties	14,7	—	—	—	—	—	—	—	—	1,0	—	—	33,2
			Andere leningen op halflange en lange termijn	10,7	0,1	—	—	0,3	—	—	—	—	117,8	37,5	110,9	277,4
			Diversen	—	1,6	1,8	0,1	20,1	—	—	—	—	0,7	4,8	0,7	29,7
			(Aandelen en deelnemingen)	(203,1)	(1,0)	(...)	(...)	(...)	(...)	(0,7)	(—)	(0,9)	(4,6)	(—)	(...)	(210,3)
	Totaal	34,5	1,9	1,8	0,1	20,4	—	111,1	—	124,9	59,8	117,3	3,4	475,1		
	Parastatale bedrijven (2)	Geld op zeer korte termijn	—	—	—	—	—	—	—	—	—	0,4	—	—	0,5	
		Accepten, handelspapier en promessen	0,6	—	—	—	—	0,2	—	—	—	0,2	—	0,1	2,2	
		Verplichtingen in rek.-courant of voorschotrek	—	—	0,1	—	—	0,4	—	—	—	—	—	—	0,6	
		Obligaties verkrijgbaar door elke belegger	15,4	0,4	—	—	0,1	3,9	1,8	0,7	3,8	4,9	0,7	—	31,8	
		Obligaties niet verkrijgbaar door elke belegger	—	0,3	—	0,1	—	2,0	2,4	—	1,0	5,3	0,4	—	11,5	
		Andere leningen op halflange en lange termijn	—	—	—	0,1	—	0,6	—	—	—	—	0,2	10,0	10,8	
	Diversen	8,2	—	5,2	0,2	—	1,8	—	—	—	—	—	—	0,3		
	(Aandelen en deelnemingen)	(0,9)	—	(15,0)	(6,0)	(...)	(...)	(0,1)	(—)	(0,3)	(0,2)	(0,4)	(0,9)	(23,9)		
	Totaal	24,1	0,7	5,3	0,4	0,1	8,9	5,6	0,7	5,4	10,4	11,3	0,3	73,2		
	Staat (Schatkist) (3)	Gelden van derden	3,8	—	—	1,1	—	—	—	—	—	—	0,1	3,5	53,8	
		Certificaten op korte termijn	—	—	—	0,2	—	14,3	—	—	—	—	11,4	3,4	76,8	
		Obligaties verkrijgbaar door elke belegger	125,6	2,5	—	1,9	2,7	11,0	46,3	3,5	34,6	42,4	7,8	1,3	279,5	
		Obligaties niet verkrijgbaar door elke belegger	—	—	—	—	—	19,0	60,7	—	3,0	2,2	0,7	0,5	86,2	
Diversen	—	0,6	—	—	1,9	—	—	—	—	0,3	0,3	—	3,1			
Totaal	129,4	4,0	—	3,2	4,6	44,3	192,0	6,2	41,9	44,8	20,3	8,7	499,4			
Overheidssector niet elders vermeld (o.m. lagere overheid) (4)	Geld op zeer korte termijn	—	—	—	—	—	—	—	—	—	—	—	—	—		
	Verplichtingen in rek.-courant of voorschotrek	—	—	—	—	—	—	—	—	—	—	—	—	6,5		
	Obligaties verkrijgbaar door elke belegger	16,7	0,6	—	0,1	—	0,5	1,0	1,0	2,1	7,4	1,2	—	30,7		
	Obligaties niet verkrijgbaar door elke belegger	—	—	—	—	—	1,4	0,2	—	11,6	2,4	—	0,1	15,6		
	Andere leningen op halflange en lange termijn	—	5,4	—	—	—	—	—	—	—	0,8	—	—	68,6		
Diversen	2,2	0,5	3,0	—	—	—	—	—	—	—	0,4	2,7	8,9			
Totaal	19,0	6,5	3,0	0,1	—	1,8	7,7	1,0	14,5	9,8	64,0	2,8	130,2			
Sociale verzekering (5)	Reserves van de sociale verzekering	15,7	—	—	—	—	—	—	—	—	—	—	—	15,7		
	Obligaties verkrijgbaar door elke belegger	—	—	—	—	—	0,2	—	—	—	0,1	—	—	0,3		
	Obligaties niet verkrijgbaar door elke belegger	—	—	—	—	0,4	—	0,8	—	1,3	10,1	—	2,3	15,0		
	Diversen	17,1	—	1,5	—	4,0	—	—	—	—	0,8	—	3,8	27,2		
Totaal	32,8	—	1,5	—	4,4	0,2	0,8	—	1,3	11,0	—	6,1	58,2			
Buitenland (6)	Geld op zeer korte termijn (Belgische franken)	—	—	—	—	—	—	—	—	—	—	—	—	1,5		
	Accepten en handelspapier	—	—	—	—	—	—	—	—	—	—	—	—	16,4		
	Verplichtingen in rek.-courant of voorschotrek	—	—	—	—	—	—	—	—	—	—	—	—	6,6		
	Overige verplichtingen op korte termijn (incl. de goudvoorraad van de N.B.B.)	—	—	—	—	—	—	—	—	—	—	—	—	135,7		
	Obligaties	8,7	—	0,8	—	—	—	1,5	0,9	0,3	3,5	0,2	—	15,9		
	Verplichtingen van de internationale kredietinstellingen uit hoofde van de inschrijving van België	—	—	8,3	—	—	—	12,2	—	—	—	—	—	20,5		
	Diversen	—	0,9	7,6	—	—	—	—	—	—	1,0	0,2	—	9,7		
	(Aandelen en deelnemingen)	(0,2)	(0,4)	(...)	(...)	(...)	(...)	(1,4)	(—)	(...)	(1,3)	(—)	(...)	(3,3)		
Totaal	8,7	0,9	16,7	—	—	—	173,9	0,9	1,6	4,5	0,4	0,2	211,0			

SCHULDEN PER SECTOR EN PER SOORT

		Financiële instellingen												
Geldscheppende instellingen (7)	Geld	293,9	3,1	3,7	12,1	1,0	—	—	—	2,4	2,1	0,3	—	318,6
	Geld op zeer korte termijn	—	—	—	—	—	2,5	1,5	—	0,1	—	0,1	—	4,2
	Brutoverplichtingen tegenover het buitenland	—	—	—	—	—	76,6	—	—	—	—	—	—	76,6
	Deviezendeposito's van de ingezetenen	4,4	—	—	—	—	—	—	—	—	—	—	—	4,4
	Inlagen op spaarboekjes van de ingezetenen	42,0	—	—	—	—	—	—	—	—	—	—	—	42,0
	Termijndeposito's van de ingezetenen	35,4	—	—	—	—	—	—	—	—	—	—	—	35,4
	Verplichtingen niet elders vermeld	—	—	—	—	—	—	14,3	0,1	—	—	—	—	14,3
	Obligaties (incl. kasbons)	11,3	—	—	—	—	—	—	—	—	0,1	—	—	11,4
	Diversen	0,1	—	0,2	—	—	—	—	—	—	—	—	11,4	11,7
	(Aandelen en deelnemingen)	(10,7)	—	(0,2)	—	—	—	(0,6)	—	—	(0,1)	—	—	(11,6)
Totaal ...	387,1	3,1	3,9	12,1	1,0	79,1	15,8	0,1	2,5	2,2	0,4	11,4	518,6	
Rentenfonds (8)	Geld op zeer korte termijn	—	—	—	—	—	—	—	—	—	—	—	—	—
	Certificaten op korte termijn	—	—	—	—	—	—	—	0,8	—	0,4	—	—	5,9
	Verplichtingen in rek.-courant of voorschotrek.	—	—	—	—	—	—	—	—	—	—	—	—	—
	Diversen	—	—	2,8	—	—	—	—	—	—	—	—	—	2,8
Totaal ...	—	—	2,8	—	—	—	4,7	—	0,8	—	0,4	—	8,7	
Spaarlassen, hypotheek- en kapitalisatiemaatschappijen (9)	Direct opvraagbare deposito's	4,3	—	—	0,1	2,0	—	—	—	—	0,4	0,1	—	6,9
	Inlagen op spaarboekjes	165,4	—	—	0,3	0,1	—	—	—	—	—	—	—	165,8
	Termijndeposito's	1,3	1,0	—	0,1	3,3	—	—	—	—	0,1	—	0,5	6,3
	Obligaties (incl. kasbons)	12,8	—	—	—	—	—	—	—	0,1	0,5	—	—	13,4
	Wiskundige reserves van de kapitalisatiemaatschappijen	0,6	—	—	—	—	—	—	—	—	—	—	—	0,6
	Diversen	4,8	—	—	—	—	—	0,1	—	0,1	—	—	3,5	8,5
	(Aandelen en deelnemingen)	(2,0)	—	—	—	—	—	—	—	—	—	—	—	(2,0)
Totaal ...	189,2	1,0	—	0,4	5,4	—	0,1	—	0,2	1,0	0,1	4,0	201,5	
Instellingen voor verzekering op het leven en tegen arbeidsongevallen en pensioenfondsen (10)	Reserves van de sociale verzekering	24,4	—	—	—	—	—	—	—	—	—	—	—	24,4
	Wiskundige reserves	167,0	—	—	—	—	15,2	—	—	—	—	—	—	182,2
	Diversen	3,8	—	0,3	—	0,1	—	—	—	—	—	—	2,2	6,5
	Totaal ...	195,2	—	0,3	—	0,1	15,2	—	—	—	—	—	2,2	213,1
Niet-geldscheppende openbare kredietinstellingen (11)	Direct opvraagbare deposito's	3,2	—	—	0,1	—	—	0,2	—	—	—	—	—	3,5
	Geld op zeer korte termijn	—	—	—	0,5	—	1,1	0,2	—	0,3	—	—	0,6	2,6
	Inlagen op spaarboekjes	8,0	—	—	—	—	—	—	—	—	—	—	—	8,0
	Termijndeposito's	2,5	0,7	—	3,7	3,3	0,3	0,5	—	0,2	1,1	—	—	12,2
	Verplichtingen in rek.-courant of voorschotrek.	—	—	—	—	—	—	0,2	—	1,5	—	0,2	—	1,9
	Obligaties verkrijgbaar door elke belegger	85,6	0,3	—	0,1	2,8	0,1	11,4	0,2	9,5	21,7	0,7	—	132,3
	Obligaties niet verkrijgbaar door elke belegger	—	—	—	—	0,9	3,3	0,8	—	4,0	19,1	—	1,7	29,8
	Diversen	3,9	—	12,2	—	—	2,5	—	—	0,4	—	—	4,8	23,8
	(Aandelen en deelnemingen)	(0,1)	(...)	(1,1)	(0,7)	(...)	(...)	(0,2)	(—)	(...)	(...)	(...)	(...)	(2,1)
Totaal ...	103,1	0,9	12,2	4,4	7,1	7,3	13,3	0,2	15,9	41,9	0,9	7,1	214,2	
Niet-bepaalde sectoren en aansparingen (12)		—	2,7	3,2	—	1,2	—	11,4	0,7	6,0	4,3	1,3	—	30,8
		—	—	—	—	—	—	—	—	—	—	—	—	—
(18) = (1) tot (12)	Totaal van de vorderingen	1.123,1	21,7	50,7	20,7	44,3	156,8	536,4	9,8	215,0	189,7	218,5	48,2	2.634,9

Noot : Wegens de afrondingen zijn de totalen niet noodzakelijk gelijk aan de som van de posten.

XII - 2. — BEWEGINGEN VAN DE VORDERINGEN EN SCHULDEN IN 1965

(Miljarden franken)

		VORDERINGEN PER SECTOR EN PER SOORT													Totaal van de schulden (19) = (1) tot (12)		
		Niet-financiële nationale sectoren						Buitenland (6)	Financiële instellingen					Niet bepaalde sect. en aanpassingen (12)			
		Bedrijven en particulieren (1)	Parastatale bedrijven (2)	Staat (Schatkist) (3)	Overheidssector n et elders vermeld (o.m. lagere overheid) (4)	Sociale verzekering (5)	Geldschepende instellingen (7)		Rentenfonds (8)	Spaarkassen, hypotheek- en kapitalisatiemaatschappijen (9)	Inst. voor verzekering op het leven en tegen arbeidsongevallen, pensioenfondsen (10)	Niet-geldschepende openbare kredietinstellingen (11)					
													Gegevens niet beschikbaar ... Nihil of beneden F 50 miljoen — Niet gedaan verrichtingen				
SCHULDEN PER SECTOR EN PER SOORT	Niet-financiële nationale sectoren	Bedrijven en particulieren (1)	Accepten, handelspapier en promessen	+ 0,1	—	—	—	—	—	+ 7,2	—	+ 0,1	—	+ 3,3	— 1,6	+ 9,1	
			Verplichtingen in rek.-courant of voorschotrek	+ 0,7	—	—	—	—	—	—	+ 7,1	—	+ 0,9	—	+ 0,1	—	+ 8,8
			Obligaties	+ 2,1	—	—	—	—	—	—	—	—	—	+ 1,9	—	—	+ 3,9
			Andere leningen op halflange en lange termijn	+ 1,8	—	—	—	+ 0,3	—	—	—	—	+ 10,6	—	+ 2,3	+ 7,8	+ 22,8
			Diversen	—	+ 0,1	+ 0,1	—	+ 2,1	+ 8,9	—	—	—	—	—	+ 0,7	—	+ 11,0
			(Aandelen en deelnemingen)	(+ 9,4)	(+ 0,2)	(...)	(- 0,3)	(+ 0,5)	(+ 0,1)	(-)	(- 0,3)	(+ 0,1)	(-)	(...)	(...)	(+ 9,8)	
			Totaal	+ 4,6	+ 0,2	+ 0,1	—	+ 2,4	+ 8,9	+ 14,3	—	+ 10,6	+ 4,9	+ 11,2	- 1,6	+ 55,6	
		Parastatale bedrijven (2)	Geld op zeer korte termijn	—	—	—	—	—	- 0,1	—	—	+ 0,2	—	—	—	- 0,1	—
	Accepten, handelspapier en promessen		+ 0,1	—	—	—	—	—	—	—	—	+ 0,1	—	—	- 0,2	—	+ 0,1
	Verplichtingen in rek.-courant of voorschotrek		—	—	+ 0,1	—	—	—	—	—	- 0,1	—	—	—	—	—	—
	Obligaties verkrijgbaar door elke belegger		- 0,5	- 0,1	—	—	—	—	—	- 0,2	- 0,1	+ 0,1	- 0,1	+ 0,1	—	—	- 0,7
	Obligaties niet verkrijgbaar door elke belegger		—	—	—	—	—	+ 1,3	- 0,1	—	—	+ 0,5	+ 1,1	+ 0,4	- 0,3	—	+ 2,9
			Andere leningen op halflange en lange termijn	—	—	—	—	+ 0,2	—	—	—	—	+ 1,2	—	—	+ 1,4	
			Diversen	+ 1,9	—	- 1,3	—	+ 0,1	- 0,1	—	—	—	—	—	- 0,1	+ 0,5	
			(Aandelen en deelnemingen)	(+ 0,1)	—	(+ 0,3)	(+ 0,6)	(...)	—	—	(...)	(-)	(+ 0,1)	(...)	(...)	(+ 1,2)	
			Totaal	+ 1,5	- 0,1	- 1,2	—	—	+ 1,5	- 0,5	- 0,1	+ 0,9	+ 1,0	+ 1,5	- 0,4	+ 4,2	
		Staat (Schatkist) (3)	Gelden van derden	- 0,4	—	—	+ 0,3	—	—	- 0,3	—	—	—	—	—	- 0,3	
	Certificaten op korte termijn		—	+ 0,3	—	—	—	+ 0,3	+ 2,8	- 1,4	—	—	—	+ 5,5	—	+ 7,5	
	Obligaties verkrijgbaar door elke belegger		+ 7,3	—	—	+ 0,2	+ 0,9	- 0,5	+ 7,6	- 0,2	+ 1,3	+ 0,4	—	- 0,6	—	+ 16,4	
	Obligaties niet verkrijgbaar door elke belegger		—	—	—	—	—	- 4,6	+ 2,2	—	- 0,5	—	—	- 0,3	+ 0,6	- 2,6	
		Diversen	—	—	—	—	+ 0,3	—	—	—	—	- 0,2	+ 0,1	—	+ 0,2		
		Totaal	+ 6,9	+ 0,3	—	+ 0,5	+ 1,2	- 4,8	+ 12,3	- 1,6	+ 0,8	+ 0,2	+ 4,7	+ 0,6	+ 21,2		
	Overheidssector niet elders vermeld (o.m. lagere overheid) (4)	Geld op zeer korte termijn	—	—	—	—	—	—	—	—	—	—	—	—	—		
Verplichtingen in rek.-courant of voorschotrek		—	—	—	—	—	—	—	—	—	—	—	—	—	—		
Obligaties verkrijgbaar door elke belegger		+ 2,3	—	—	—	—	—	—	+ 1,7	—	—	—	—	—	+ 1,7		
Obligaties niet verkrijgbaar door elke belegger		—	—	—	—	—	—	—	+ 0,4	- 0,2	+ 0,4	+ 0,8	—	—	+ 3,7		
Andere leningen op halflange en lange termijn		—	—	—	—	—	—	—	—	—	—	—	—	—	+ 1,1		
		Diversen	+ 0,2	+ 0,4	+ 0,8	—	—	—	—	+ 0,9	—	—	+ 4,6	—	+ 5,1		
		Totaal	+ 2,5	+ 0,5	+ 0,8	—	—	+ 0,2	+ 2,0	- 0,2	+ 1,4	+ 0,8	+ 4,8	+ 0,5	+ 13,3		
	Sociale verzekering (5)	Reserves van de sociale verzekering	+ 2,0	—	—	—	—	—	—	—	—	—	—	—	+ 2,0		
Obligaties verkrijgbaar door elke belegger		—	—	—	—	—	—	—	—	—	—	—	—	—	—		
Obligaties niet verkrijgbaar door elke belegger		—	—	—	—	- 0,2	—	+ 0,2	—	—	—	+ 1,1	—	+ 0,7	+ 1,8		
Diversen		+ 3,9	—	+ 0,4	—	+ 0,3	—	—	—	—	—	+ 0,7	—	+ 0,9	+ 6,2		
		Totaal	+ 5,9	—	+ 0,4	—	+ 0,1	—	+ 0,2	—	—	+ 1,8	—	+ 1,6	+ 10,0		
	Buitenland (6)	Geld op zeer korte termijn (Belgische franken)	—	—	—	—	—	—	+ 1,4	—	—	—	—	—	+ 1,4		
Accepten en handelspapier		—	—	—	—	—	—	—	+ 3,4	—	+ 0,1	—	+ 0,4	+ 0,7	+ 4,6		
Verplichtingen in rek.-courant of voorschotrek		—	—	—	—	—	—	—	+ 2,5	—	—	—	—	—	+ 2,5		
Overige verplichtingen op korte termijn (incl. de goudvoorraad van de N.B.B.)		—	—	—	—	—	—	—	—	—	—	—	—	—	—		
Obligaties		—	—	—	—	—	—	—	+ 6,6	—	—	—	—	—	+ 6,6		
Verplichtingen van de internationale kredietinstellingen uit hoofde van de inschrijving van België		—	—	+ 0,3	—	—	—	—	+ 0,8	—	—	- 0,2	—	—	+ 0,6		
Diversen		+ 3,4	—	+ 0,2	—	—	—	—	+ 3,5	—	—	—	—	- 3,5	+ 0,3		
(Aandelen en deelnemingen)	(+ 2,4)	(...)	(...)	—	—	—	—	(-)	(+ 0,1)	(-)	(...)	(-)	(...)	+ 3,8			
		Totaal	+ 3,4	—	+ 0,5	—	—	—	+ 18,9	—	+ 0,1	—	+ 0,4	+ 0,9	+ 19,9		

SCHULDEN PER SECTOR EN PER SOORT

		(7)	(8)	(9)	(10)	(11)	(12)	(13)	(1)	(2)	(3)	(4)	(5)	(6)	(7)	(8)	(9)	(10)	(11)	(12)	(13)	
Geldscheppende instellingen	Geld	+20,5	+ 0,1	+ 0,1	+ 0,9	+ 0,3	—	—	—	—	—	—	—	—	—	—	—	—	—	—	+ 21,1	
	Geld op zeer korte termijn	—	—	—	—	—	—	—	—	—	—	—	—	—	—	—	—	—	—	—	—	+ 1,5
	Brutoverplichtingen tegenover het buitenland	—	—	—	—	—	—	—	—	—	—	—	—	—	—	—	—	—	—	—	—	+ 10,4
	Deviezendeposito's van de ingezetenen	- 0,7	—	—	—	—	—	—	—	—	—	—	—	—	—	—	—	—	—	—	—	- 0,7
	Inlagen op spaarboekjes van de ingezetenen	+ 6,4	—	—	—	—	—	—	—	—	—	—	—	—	—	—	—	—	—	—	—	+ 6,4
	Termijndeposito's van de ingezetenen	+ 5,9	—	—	—	—	—	—	—	—	—	—	—	—	—	—	—	—	—	—	—	+ 5,9
	Verplichtingen niet elders vermeld	—	—	—	—	—	—	—	—	—	—	—	—	—	—	—	—	—	—	—	—	- 1,1
	Obligaties (incl. kasbons)	- 0,1	—	—	—	—	—	—	—	—	—	—	—	—	—	—	—	—	—	—	—	—
	Diversen	—	—	—	—	—	—	—	—	—	—	—	—	—	—	—	—	—	—	—	—	+ 0,6
	(Aandelen en deelnemingen)	(+ 0,9)	—	(...)	—	—	—	—	—	—	—	—	—	—	—	—	—	—	—	—	—	(+ 0,9)
	Totaal	+32,0	+ 0,1	+ 0,1	+ 0,9	+ 0,3	+11,4	- 0,9	+ 0,1	- 1,0	+ 0,4	+ 0,1	+ 0,6	+ 44,0								
	Rentenfonds	Geld op zeer korte termijn	—	—	—	—	—	—	—	—	—	—	—	—								
		Certificaten op korte termijn	—	—	—	—	—	—	—	—	—	—	—	—								
		Verplichtingen in rek-courant of voorschotrek	—	—	—	—	—	—	—	—	—	—	—	—								
		Diversen	—	—	—	—	—	—	—	—	—	—	—	—								
Totaal	—	—	—	—	—	—	- 3,0	—	+ 0,8	—	+ 0,3	- 1,9										
Financiële instellingen	Direct opvraagbare deposito's	+ 0,5	—	—	- 0,1	- 0,3	—	—	—	—	- 0,2	—	—	—	—	—	—	—	—	—	- 0,1	
	Inlagen op spaarboekjes	+17,3	—	—	+ 0,2	- 0,1	—	—	—	—	—	—	—									
	Termijndeposito's	—	—	—	+ 0,1	- 0,2	—	—	—	—	—	—	—									
	Obligaties (incl. kasbons)	+ 1,3	—	—	—	—	—	—	—	—	+ 0,1	—	—									
	Wiskundige reserves van de kapitalisatiemaatschappijen	—	—	—	—	—	—	—	—	—	—	—	—									
	Diversen	- 1,1	—	—	- 0,5	—	—	—	—	—	—	—	—									
(Aandelen en deelnemingen)	(+ 0,4)	—	—	—	—	—	—	—	—	—	—	—										
Totaal	+18,1	—	—	- 0,3	- 0,6	- 0,2	—	—	—	- 0,1	—	+ 17,9										
Instellingen voor verzekering, op het leven en tegen arbeidsongevallen, pensioenfondsen	Reserves van de sociale verzekering	+ 2,1	—	—	—	—	—	—	—	—	—	—	—	—	—	—	—	—	—	—	+ 2,1	
	Wiskundige reserves	+11,9	—	—	—	—	—	—	—	—	—	—	—	—	—	—	—	—	—	—	+ 12,7	
	Diversen	+ 1,1	—	+ 0,1	—	—	—	—	—	—	—	—	—	—	—	—	—	—	—	—	+ 1,5	
Totaal	+15,1	—	+ 0,1	—	—	—	—	—	—	—	—	—	—	—	—	—	—	—	—	—	+ 16,3	
Niet-geldscheppende openbare kredietinstellingen	Direct opvraagbare deposito's	+ 0,5	—	—	- 0,1	—	—	—	—	—	—	—	—	—	—	—	—	—	—	—	+ 0,4	
	Geld op zeer korte termijn	—	—	—	+ 0,5	—	—	—	—	—	—	—	—	—	—	—	—	—	—	—	+ 1,9	
	Inlagen op spaarboekjes	+ 1,1	—	—	—	—	—	—	—	—	—	—	—	—	—	—	—	—	—	—	+ 1,1	
	Termijndeposito's	+ 0,5	+ 0,2	—	+ 0,8	+ 1,8	+ 0,3	+ 0,2	—	- 0,4	+ 0,2	—	—	—	—	—	—	—	—	—	+ 3,5	
	Verplichtingen in rek-courant of voorschotrek	—	—	—	—	—	—	—	—	—	—	—	—	—	—	—	—	—	—	—	+ 0,8	
	Obligaties verkrijgbaar door elke belegger	+ 7,0	—	—	—	—	—	—	—	—	—	—	—	—	—	—	—	—	—	—	+ 12,4	
	Obligaties niet verkrijgbaar door elke belegger	—	—	—	—	—	—	—	—	—	—	—	—	—	—	—	—	—	—	—	+ 1,9	
	Diversen	+ 0,3	—	+ 0,6	- 0,1	—	—	—	—	—	—	—	—	—	—	—	—	—	—	—	+ 1,6	
	(Aandelen en deelnemingen)	(...)	(...)	(+ 0,1)	(...)	(...)	(...)	(...)	(...)	(...)	(...)	(...)	(...)	(...)	(...)	(...)	(...)	(...)	(...)	(...)	(...)	(+ 0,1)
Totaal	+ 9,4	+ 0,2	+ 0,6	+ 1,0	+ 3,3	+ 1,2	+ 1,9	—	+ 2,0	+ 2,2	+ 0,4	+ 1,2	+ 23,5									
Niet-bepaalde sectoren en aanpassingen		—	+ 0,5	—	—	+ 0,1	- 3,5	+ 0,5	—	+ 2,7	+ 2,2	+ 0,2	—	+ 2,7								
	(13) tot (12)																					
<b>Totaal van de vorderingen</b>		<b>+99,4</b>	<b>+ 1,7</b>	<b>+ 1,4</b>	<b>+ 2,1</b>	<b>+ 6,9</b>	<b>+15,5</b>	<b>+45,1</b>	<b>- 1,8</b>	<b>+18,3</b>	<b>+13,4</b>	<b>+23,6</b>	<b>+ 1,0</b>	<b>+226,6</b>								

Noot : Wegens de afrondingen zijn de totalen niet noodzakelijk gelijk aan de som van de posten.

1 Voor de jaren 1958, 1959 en 1960, cf. Tijdschrift voor Documentatie en Voorlichting, XXXVIIe jaargang, deel I, nr 2, februari 1963; voor het jaar 1961, cf. hetzelfde Tijdschrift, XXXIXe jaargang, deel I, nr 3, maart 1964; voor het jaar 1962, cf. hetzelfde Tijdschrift, XLe jaargang, deel II, nr 4, oktober 1965; voor het jaar 1963, cf. hetzelfde Tijdschrift, XLIIe jaargang, deel I, nr 2, februari 1967; voor het jaar 1968, cf. hetzelfde Tijdschrift, XLIIe jaargang, deel I, nr 3, maart 1967.

\* In de betalingsbalans is deze beweging niet opgenomen in de kapitaalverrichtingen.

XII - 3a. — UITSTAANDE VORDERINGEN EN SCHULDEN OP 31 DECEMBER 1964

Totalen per sector

(Miljarden franken)

..... Gegevens niet beschikbaar ... Nihil of beneden F 50 miljoen — Niet gedane verrichtingen	Bedrijven en particulieren	Parastatale bedrijven	Staat (Schatkist)	Overheids- sector niet elders vermeld	Sociale verzekering	Niet- financiële nationale sectoren samen	Buitenland	Geld- scheppende instellingen	Rentenfonds	Spaarkassen, hypothek- en kapitali- satiemaat- schappijen	Instellingen voor verzekering op het leven en tegen arbeids- ongevallen, pensioen- fondsen	Niet-geld- scheppende openbare krediet- instellingen	Financiële instellingen samen	Niet bepaalde sectoren en aan- passingen	Totaal van de schulden
	(1)	(2)	(3)	(4)	(5)	(6) = (1) tot (5)	(7)	(8)	(9)	(10)	(11)	(12)	(13) = (8) tot (12)	(14)	(15) = (6) + (7) + (13) + (14)
1. Bedrijven en particulieren .....	29,9	1,7	1,7	0,1	18,1	51,5	96,7	—	114,3	54,9	106,0	371,9	5,0	428,5	
2. Parastatale bedrijven .....	22,7	0,7	6,5	0,4	30,3	7,4	6,1	0,8	4,5	9,4	9,9	30,7	0,7	69,0	
3. Staat (Schatkist) .....	122,5	3,7	—	2,6	3,3	132,1	52,2	179,7	7,8	41,1	44,6	15,6	288,8	479,4	
4. Overheidssector niet elders ver- meld .....	16,5	6,1	2,2	0,1	24,9	1,6	5,7	1,2	13,1	9,0	59,3	88,3	2,3	117,0	
5. Sociale verzekering .....	26,9	...	1,1	...	4,3	32,3	0,3	0,6	...	1,3	9,2	11,1	4,5	48,2	
6. Niet-financiële nationale sectoren samen .....	218,5	12,2	11,5	3,2	25,7	271,1	61,5	288,8	9,8	174,3	127,1	190,8	790,8	1.142,1	
7. Buitenland .....	7,8	0,9	19,8	...	...	28,5	—	155,7	0,9	1,5	4,5	2,1	164,7	194,7	
8. Geldscheppende instellingen .....	355,1	3,0	3,8	11,2	0,6	373,7	67,7	16,7	...	3,5	1,8	0,3	22,3	474,7	
9. Rentenfonds .....	—	...	2,8	...	...	2,8	...	7,7	—	...	...	...	7,7	10,6	
10. Spaarkassen, hypotheek- en kapi- talisatiemaatschappijen .....	171,1	1,0	...	0,8	6,0	178,9	0,2	0,1	...	0,1	1,1	0,2	1,5	183,6	
11. Instellingen voor verzekering op het leven en tegen arbeidsongeval- len, pensioenfondsen .....	180,1	...	0,2	...	0,1	180,4	14,4	...	...	...	...	...	2,0	196,9	
12. Niet-geldscheppende openbare kre- dietinstellingen .....	93,7	0,7	11,6	3,3	3,8	113,1	6,1	11,3	0,3	13,9	39,7	0,5	65,7	190,7	
13. Financiële instellingen samen ...	800,0	4,7	18,4	15,3	10,5	848,9	88,4	35,8	0,3	17,5	42,6	1,0	97,2	1.056,5	
14. Niet bepaalde sectoren en aanpas- singen .....	— 4,2	2,2	1,3	...	1,1	0,4	4,2	10,9	0,7	3,3	2,1	1,2	18,2	22,8	
15. Totaal van de vorderingen .....	1.022,1	20,0	51,1	18,6	37,4	1.149,2	154,2	491,2	11,6	196,7	176,3	194,9	1.070,7	2.416,1	
16. Saldo van de vorderingen en schulden .....	+ 593,6	— 49,0	— 428,3	— 98,4	— 10,8	+ 7,1	— 40,5	+ 16,5	+ 1,0	+ 13,1	— 20,6	+ 4,2	+ 14,2	—	

XII - 3b. — UITSTAANDE VORDERINGEN EN SCHULDEN OP 31 DECEMBER 1965

Totalen per sector

(Miljarden franken)

Gegevens niet beschikbaar ... Nihil of beneden F 50 miljoen — Niet gedane verrichtingen	Bedrijven en particulieren	Parastatale bedrijven	Staat (Schatkist)	Overheids- sector niet elders vermeld	Sociale verzekering	Niet- financiële nationale sectoren samen	Buitenland	Geld- scheppende instellingen	Rentenfond	Spaarkassen, hypotheek- en kapitali- satiemaat- schappijen	Instellingen voor verzekering op het leven en tegen arbeids- ongevallen, pensioen- fondsen	Niet-geld- scheppende openbare krediet- instellingen	Financiële instellingen samen	Niet bepaalde sectoren en aan- passingen	Totaal van de schulden
	(1)	(2)	(3)	(4)	(5)	(6) = (1) tot (5)	(7)	(8)	(9)	(10)	(11)	(12)	(13) = (8) tot (12)	(14)	(15) = (6) + (7) + (13) + (14)
1. Bedrijven en particulieren .....	34,5	1,9	1,8	0,1	20,4	58,7	-----	111,1	—	124,9	59,8	117,3	413,1	3,4	475,1
2. Parastatale bedrijven .....	24,1	0,7	5,3	0,4	0,1	30,6	8,9	5,6	0,7	5,4	10,4	11,3	33,4	0,3	73,2
3. Staat (Schatkist) .....	129,4	4,0	—	3,2	4,6	141,2	44,3	192,0	6,2	41,9	44,8	20,3	305,2	8,7	499,4
4. Overheidssector niet elders ver- meld .....	19,0	6,5	3,0	0,1	-----	28,6	1,8	7,7	1,0	14,5	9,8	64,0	97,0	2,8	130,2
5. Sociale verzekering .....	32,8	...	1,5	...	4,4	38,7	0,2	0,8	...	1,3	11,0	...	13,1	6,1	58,2
6. Niet-financiële nationale sectoren samen .....	239,8	13,1	11,6	3,8	29,5	297,8	55,2	317,2	7,9	188,0	135,8	212,9	861,8	21,3	1.236,1
7. Buitenland .....	8,7	0,9	16,7	-----	-----	26,3	—	173,9	0,9	1,6	4,5	2,4	183,3	2,2	211,9
8. Geldscheppende instellingen .....	387,1	3,1	3,9	12,1	1,0	407,2	79,1	15,8	0,1	2,5	2,2	0,4	21,0	11,4	518,6
9. Rentenfonds .....	—	...	2,8	...	...	2,8	...	4,7	—	0,8	...	0,4	5,9	...	8,7
10. Spaarkassen, hypotheek- en kapi- talisatiemaatschappijen .....	189,2	1,0	...	0,4	5,4	196,0	-----	0,1	...	0,2	1,0	0,1	1,4	4,0	201,5
11. Instellingen voor verzekering op het leven en tegen arbeidsongeval- len, pensioenfondsen .....	195,2	...	0,3	...	0,1	195,6	15,2	...	...	...	...	...	...	2,2	213,1
12. Niet-geldscheppende openbare kre- dientinstellingen .....	103,1	0,9	12,2	4,4	7,1	127,7	7,3	13,3	0,2	15,9	41,9	0,9	72,2	7,1	214,2
13. Financiële instellingen samen ...	874,6	5,0	19,2	16,9	13,6	929,3	101,6	33,9	0,3	19,4	45,1	1,8	100,5	24,7	1.156,1
14. Niet bepaalde sectoren en aanpas- singen .....	-----	2,7	3,2	...	1,2	7,1	-----	11,4	0,7	6,0	4,3	1,3	23,7	—	30,8
15. Totaal van de vorderingen .....	1.123,1	21,7	50,7	20,7	44,3	1.260,5	156,8	536,4	9,8	215,0	189,7	218,5	1.169,4	48,2	2.634,9
16. Saldo van de vorderingen en schulden .....	+ 648,0	— 51,5	— 448,7	— 109,5	— 13,9	+ 24,4	— 55,1	+ 17,8	+ 1,1	+ 13,5	— 23,4	+ 4,3	+ 13,3	+ 17,4	—

XII - 4. — BEWEGINGEN VAN DE VORDERINGEN EN SCHULDEN IN 1965

Totalen per sector

(Miljarden franken)

..... Gegevens niet beschikbaar ... Nihil of beneden F 50 miljoen — Niet gedane verrichtingen	Bedrijven en particulieren	Parastatale bedrijven	Staat (Schatkist)	Overheids- sector niet elders vermeld	Sociale verzekering	Niet- financiële nationale sectoren samen	Buitenland	Geld- scheppende instellingen	Rentenfonds	Spaarkassen, hypotheek- en kapitali- satiemaatschappijen	Instellingen voor verzekering op het leven en tegen arbeids- ongevallen, pensioen- fondsen	Niet-geld- scheppende openbare krediet- instellingen	Financiële instellingen samen	Niet bepaalde sectoren en aanpas- singen	Totaal van de schulden
	(1)	(2)	(3)	(4)	(5)	(6) = (1) tot (5)	(7)	(8)	(9)	(10)	(11)	(12)	(13) = (8) tot (12)	(14)	(15) = (6) + (7) + (13) + (14)
1. Bedrijven en particulieren .....	+ 4,6	+ 0,2	+ 0,1	.....	+ 2,4	+ 7,3	+ 8,9	+ 14,3	—	+ 10,6	+ 4,9	+ 11,2	+ 41,0	— 1,6	+ 55,6
2. Parastatale bedrijven .....	+ 1,5	— 0,1	— 1,2	.....	.....	+ 0,2	+ 1,5	— 0,5	— 0,1	+ 0,9	+ 1,0	+ 1,5	+ 2,8	— 0,4	+ 4,2
3. Staat (Schatkist) .....	+ 6,9	+ 0,3	—	+ 0,5	+ 1,2	+ 8,9	— 4,8	+ 12,3	— 1,6	+ 0,8	+ 0,2	+ 4,7	+ 16,4	+ 0,6	+ 21,2
4. Overheidssector niet elders ver- meld .....	+ 2,5	+ 0,5	+ 0,8	.....	.....	+ 3,8	+ 0,2	+ 2,0	— 0,2	+ 1,4	+ 0,8	+ 4,8	+ 8,8	+ 0,5	+ 13,3
5. Sociale verzekering .....	+ 5,9	...	+ 0,4	...	+ 0,1	+ 6,4	...	+ 0,2	...	...	+ 1,8	...	+ 2,0	+ 1,6	+ 10,0
6. Niet-financiële nationale sectoren samen .....	+ 21,4	+ 0,9	+ 0,1	+ 0,5	+ 3,7	+ 26,6	+ 5,8	+ 28,3	— 1,9	+ 13,7	+ 8,7	+ 22,2	+ 71,0	+ 0,7	+ 104,3
7. Buitenland .....	+ 3,4	.....	+ 0,5	.....	.....	+ 3,9	—	+ 18,2	...	+ 0,1	...	+ 0,4	+ 18,7	— 2,8	+ 19,8
8. Geldscheppende instellingen .....	+ 32,0	+ 0,1	+ 0,1	+ 0,9	+ 0,3	+ 33,4	+ 11,4	— 0,9	+ 0,1	— 1,0	+ 0,4	+ 0,1	— 1,3	+ 0,6	+ 44,0
9. Rentenfonds .....	—	...	...	...	...	...	...	— 3,0	—	+ 0,8	...	+ 0,3	— 1,9	...	— 1,9
10. Spaarkassen, hypotheek- en kapi- talisatiemaatschappijen .....	+ 18,1	...	...	— 0,3	— 0,6	+ 17,2	— 0,2	.....	...	...	— 0,1	...	— 0,1	+ 1,1	+ 17,9
11. Instellingen voor verzekering op het leven en tegen arbeidsongeval- len, pensioenfondsen .....	+ 15,1	...	+ 0,1	...	...	+ 15,2	+ 0,8	...	...	...	...	...	...	+ 0,3	+ 16,3
12. Niet-geldscheppende openbare kre- dietinstellingen .....	+ 9,4	+ 0,2	+ 0,6	+ 1,0	+ 3,3	+ 14,5	+ 1,2	+ 1,9	...	+ 2,0	+ 2,2	+ 0,4	+ 6,5	+ 1,2	+ 23,5
13. Financiële instellingen samen ...	+ 74,6	+ 0,3	+ 0,8	+ 1,6	+ 3,0	+ 80,3	+ 13,2	— 2,0	+ 0,1	+ 1,8	+ 2,5	+ 0,8	+ 3,2	+ 3,2	+ 99,8
14. Niet bepaalde sectoren en aanpas- singen .....	.....	+ 0,5	...	...	+ 0,1	+ 0,6	— 3,5	+ 0,5	...	+ 2,7	+ 2,2	+ 0,2	+ 5,6	—	+ 2,7
15. Totaal van de vorderingen .....	+ 99,4	+ 1,7	+ 1,4	+ 2,1	+ 6,9	+ 111,5	+ 15,5	+ 45,1	— 1,8	+ 18,3	+ 13,4	+ 23,6	+ 98,6	+ 1,0	+ 226,6
16. Saldo van de vorderingen en schulden .....	+ 43,8	— 2,5	— 19,8	— 11,2	— 3,1	+ 7,2	— 4,3	+ 1,1	+ 0,1	+ 0,4	— 2,9	+ 0,1	— 1,2	— 1,7	—



**XIII. — GELDSCHEPPENDE INSTELLINGEN**  
**1. — GEZAMENLIJKE BALANSEN VAN DE GELDSCHEPPENDE INSTELLINGEN**

(Miljarden franken)

Einde periode	Geldhoeveelheid	Quasi-monetaire liquiditeiten			Totaal van de geldhoeveelheid en van de quasi-monetaire liquiditeiten (5) = (1) tot (4)	Goudvoorraad en netto-deviezen positie	Vorderingen op de overheid		Discontokredieten, voorschotten en acceptokredieten aan bedrijven en particulieren		Vorderingen op en schulden tegenover niet-geldscheppende financiële instellingen		Obligatieleningen van de depositobanken	Diversen 4
		In handen van de bedrijven en particulieren		In handen van de Schatkist			Vorderingen op de Staat 2	Vorderingen op de andere openbare besturen 3	Gefinancierd door de geldscheppende instellingen	pro memorie : gefinancierd door en buiten de geldscheppende instellingen	Op en tegenover het Rentenfonds	Op en tegenover andere instellingen		
		Deposito's in Belgische franken 1	Deposito's in buitenlandse geldsoorten											
(1)	(2)	(3)	(4)	(5)	(6)	(7)	(8)	(9)	(10)	(11)	(12)	(13)	(14)	
1962 Juni .....	245,0	47,9	7,9	...	300,8	82,4	151,9	5,5	63,5	77,8	4,4	8,9	- 9,8	- 6,0
September .....	246,7	50,4	8,0	...	305,1	80,9	154,8	6,6	66,8	78,6	5,8	9,0	-10,4	- 8,4
December .....	254,5	48,5	7,4	...	310,4	80,5	149,0	7,7	72,9	86,7	7,0	10,1	-11,1	- 5,7
1963 Maart .....	262,6	50,7	7,4	0,1	320,8	83,8	159,8	6,0	74,5	88,6	7,2	10,3	-11,1	- 9,7
Juni 5 .....	273,2	51,3	8,2	0,1	332,8	84,4	164,5	6,4	78,7	92,5	7,5	10,2	-11,2	- 7,7
<i>Nieuwe reeks 5</i>														
Juni .....	270,9	51,3	8,2	0,1	330,5	83,2	167,0	5,0	76,9	86,8	7,5	10,0	-11,2	- 7,9
September .....	266,8	53,1	8,4	...	328,3	80,7	165,8	5,1	79,9	89,7	6,9	10,6	-11,3	- 9,4
December .....	277,8	55,1	9,1	...	342,0	79,2	170,6	5,8	88,8	97,5	7,4	11,5	-11,4	- 9,9
1964 Maart .....	273,3	58,3	10,1	...	341,7	78,3	174,0	4,8	88,4	101,3	7,0	10,6	-11,2	-10,2
Juni .....	285,6	58,3	8,1	...	352,0	79,4	177,8	5,2	92,2	104,3	8,9	10,0	-11,3	-10,2
September .....	283,8	64,1	5,0	...	352,9	81,0	175,9	5,0	94,3	105,4	7,8	11,2	-11,3	-11,0
December .....	297,4	65,1	5,2	...	367,7	88,0	179,7	6,3	98,2	108,5	7,8	11,1	-11,4	-12,0
1965 Maart .....	292,9	70,6	4,5	...	368,0	87,0	178,7	7,3	98,5	108,8	6,8	12,9	-11,3	-11,9
Juni .....	309,5	71,1	5,1	...	385,7	92,4	185,5	7,6	102,4	113,4	7,1	12,1	-11,3	-10,1
September .....	306,4	74,8	3,9	...	385,1	90,4	189,0	7,0	106,9	116,5	4,2	11,8	-11,3	-12,9
December .....	318,6	77,4	4,4	...	400,4	94,8	191,9	8,6	112,5	124,5	4,7	12,6	-11,4	-13,3
1966 Maart .....	314,6	82,4	4,2	...	401,2	93,7	191,3	8,3	114,0	126,8	7,2	12,4	-11,5	-14,2
Juni .....	329,3	81,1	4,9	...	415,3	93,4	197,4	9,5	119,0	130,8	8,8	13,4	-11,5	-14,7
September .....	322,4	86,4	5,1	...	413,9	89,5	195,6	10,5	125,2	135,5	5,1	15,2	-11,7	-15,5
December .....	339,7	89,0	5,7	...	434,4	89,2	203,9	12,0	134,9	144,5	4,6	15,7	-12,0	-13,9
1967 Maart .....	326,4	97,7	6,0	...	430,1	90,8	200,5	8,5	136,4	149,3	5,0	15,3	-12,4	-14,0
Juni .....	347,5	98,9	7,5	...	453,9	92,9	207,9	11,1	140,4	155,8	8,6	17,7	-12,6	-12,1
September .....	343,2	105,7	6,9	...	455,8	90,9	214,3	11,4	145,6	158,8	3,8	18,8	-13,1	-15,9
December .....	350,5	107,9	8,4	...	466,8	97,1	207,9	13,0	156,9	170,5	4,1	17,5	-13,5	-16,2
1968 Maart .....	350,0	115,9	7,5	...	473,4	94,5	212,1	12,9	159,3	175,0	3,8	20,4	-14,7	-14,9
Juni .....	372,7	118,3	7,9	...	498,9	97,2	225,3	12,7	166,0	181,1	7,9	19,7	-15,3	-14,6
September .....	361,8	123,3	9,1	...	494,2	90,6	v 227,5	v 13,1	168,0	182,3	7,8	v 20,9	-15,8	v -17,9

1 Deze deposito's omvatten de termijndeposito's en de op boekjes ingeschreven deposito's.

2 Incl., sedert juni 1963, nieuwe reeks, het Wegenfonds (cf. de toelichting « Hoofdstukken IX, Betalingsbalans en XIII, Geldscheppende instellingen » van het statistisch gedeelte, opgenomen in het Tijdschrift voor Documentatie en Voorlichting (N.B.B.) : XLIIIe jaargang, deel II, nr 3, september 1963).

3 Incl. de vorderingen op de pensioenfondsen.

4 Deze rubriek omvat voornamelijk het saldo van de verrichtingen op halflange en lange termijn van het Muntfonds, van de niet elders ingedeelde vorderingen of de schulden tegenover ingezetenen, de salderingsrekeningen, de verschillen tussen de vastleggingen en participaties eensdeels en de eigen middelen anderdeels. Zij omvat, daarenboven, tot 30 juni 1963 (oude reeks) het saldo van de verrichtingen op halflange en lange termijn van de N.K.B.K.

5 Voor de verklaring van de verschillen tussen de nieuwe en de oude reeks verwijzen wij de lezer naar deel 2 van het artikel « Hoofdstuk XII, Vorderingen en schulden in de Belgische economie en XIII, Geldscheppende instellingen van de statistieken » van het Tijdschrift voor Documentatie en Voorlichting (N.B.B.) : XLIIIe jaargang, deel I, nr 1, januari 1967.

N. B. — Voor de wijze van opstelling : zie Tijdschrift voor Documentatie en Voorlichting, XXIVe jaargang, deel II, nr 6, december 1949 — XXXe jaargang, deel II, nr 5, november 1955 — XXXIIIe jaargang, deel II, nr 5, november 1958 — XLIIIe jaargang, deel I, nr 1, januari 1967, deel II, nr 3, september 1967.

— Voor de indeling van de « Geldhoeveelheid », zie tabel 4, hoofdstuk XIII.

— Voor de indeling van de « Goudvoorraad en nettodeviezenpositie », zie tabel 5, hoofdstuk XIII.

**XIII - 2. — DE BALANSEN VAN DE NATIONALE BANK VAN BELGIE,  
DE GELDSCHEPPENDE OPENBARE INSTELLINGEN EN DE DEPOSITOBANKEN**

**a) - Nationale Bank van België — Activa — Driemaandelijks cijfers**

*(Miljarden franken)*

	31-12-63	31-3-64	30-6-64	30-9-64	31-12-64	31-3-65	30-6-65	30-9-65	31-12-65	31-3-66	30-6-66	30-9-66	31-12-66	31-3-67	30-6-67	30-9-67	31-12-67	31-3-68	30-6-68	30-9-68	
<b>A. Vorderingen op het buitenland :</b>																					
1. Goud .....	68,6	68,8	69,6	69,7	72,5	74,2	78,1 <sup>3</sup>	77,7	77,9	77,8	77,8	76,3	76,2	76,2	76,0	75,7	74,0	70,9	75,6	76,2	
2. I.M.F. — Deelneming .....	7,1	8,2	8,2	8,2	8,7	9,0	10,0	12,2	12,2	12,9	14,0	15,2	15,2	15,2	15,2	15,3	14,7	16,2	18,1	18,1	
Leningen <sup>1</sup> .....	—	—	—	—	1,5	1,5	3,4	3,4	3,4	3,4	3,4	3,4	3,4	3,4	1,9	1,9	1,9	1,9	5,9	5,5	
3. Obligaties .....	0,1	0,1	0,1	0,1	0,1	0,1	0,1	0,1	0,1	0,1	0,1	0,1	0,1	0,1	0,1	0,1	0,1	0,1	0,1	0,1	...
4. Uitvoeraccepten in Belgische franken .....	4,1	3,0	4,7	4,4	4,3	1,8	6,2	2,7	6,7	4,9	7,3	6,1	7,6	6,9	6,8	2,7	8,0	5,3	8,1	9,9	
5. Vordering op de E.B.U. <sup>2</sup> .....	0,1	0,1	0,1	0,1	0,1	...	...	...	...	—	—	—	—	—	—	—	—	—	—	—	
6. Andere :																					
a) in deviezen .....	21,5	20,9	19,8	22,0	27,0	25,9	21,9	23,2	21,9	20,0	19,7	20,0	21,4	21,3	29,9	34,9	36,1	36,6	24,2	18,2	
b) in Belgische franken .....	1,5	1,5	1,5	1,5	1,5	1,5	1,5	1,5	1,5	1,5	1,5	1,5	1,5	1,7	...	0,1	3,0	3,1	3,2	3,1	
7. Statistische aanpassing .....	—	—	—	—	—	—	—	—	—	—	—	—	—	—	—	—	—	—	—	—	
Totaal van de vorderingen op het buitenl.	103,0	102,6	104,0	106,0	115,7	114,0	121,2	120,8	123,7	120,6	123,8	122,6	125,4	124,8	129,9	130,7	137,8	134,1	135,2	131,0	
<b>B. Vorderingen op de binnenlandse geldschepende sector :</b>																					
1. Munten en biljetten .....	0,2	0,3	0,3	0,3	0,4	0,6	0,5	0,5	0,4	0,6	0,4	0,4	0,3	0,4	0,2	0,5	0,3	0,5	0,4	0,4	
2. Andere :																					
a) op de Nationale Bank van België .....	—	—	—	—	—	—	—	—	—	—	—	—	—	—	—	—	—	—	—	—	
b) op de openbare instellingen .....	...	...	...	...	...	...	...	...	...	0,2	...	0,6	...	...	...	...	...	...	...	...	
c) op de depositobanken .....	0,3	...	...	...	0,2	...	...	...	...	0,5	...	0,5	...	...	...	...	...	...	...	...	
<b>C. Vorderingen op de binnenlandse niet geldschepende sector :</b>																					
1. Op de Staat <sup>4</sup> :																					
a) op ten hoogste één jaar .....	9,3	9,6	9,8	10,0	9,8	9,9	10,0	9,9	9,0	10,0	9,3	10,0	9,6	9,9	10,0	8,8	2,7	6,3	10,0	10,9	
b) op meer dan één jaar :																					
— oblig. verkrijgbaar door elke belegger .	2,3	2,3	2,4	2,4	2,4	2,5	2,4	2,5	2,5	2,7	2,7	2,6	2,7	2,7	2,7	2,7	2,7	2,8	2,6	2,6	
— overige .....	34,0	34,0	34,0	34,0	34,0	34,0	34,0	34,0	34,0	34,0	34,0	34,0	34,0	34,0	34,0	34,0	34,0	34,0	34,0	34,0	
2. Op de lagere overheid en de administratieve parastatale instellingen :																					
a) op ten hoogste één jaar .....	—	—	—	—	—	—	—	—	—	—	—	—	—	—	—	—	—	—	—	—	
b) op meer dan één jaar :																					
— oblig. verkrijgbaar door elke belegger .	0,2	0,3	0,3	0,3	0,3	0,4	0,3	0,4	0,4	0,4	0,4	0,4	0,4	0,5	0,5	0,5	0,5	0,5	0,5	0,5	
— overige .....	—	—	—	—	—	—	—	—	—	—	—	—	—	—	—	—	—	—	—	—	
3. Op de bedrijven, particulieren en parastatale bedrijven :																					
a) bankaccepten .....	1,7	...	0,9	0,6	0,1	...	0,2	...	2,7	0,2	1,7	1,7	4,0	0,8	0,2	...	0,8	...	0,9	0,4	
b) handelspapier .....	3,5	3,0	3,3	2,8	2,6	2,4	2,1	2,1	2,9	2,4	2,8	3,1	3,9	2,3	2,4	2,4	5,0	2,7	2,5	2,2	
c) voorschotten .....	...	...	...	...	...	...	...	...	...	...	...	...	...	...	...	...	...	...	...	0,1	
d) obligaties :																					
— verkrijgbaar door elke belegger .....	...	...	...	...	...	...	...	...	...	...	...	...	...	...	0,1	...	...	0,1	0,2	0,2	
— overige .....	—	—	—	—	—	—	—	—	—	—	—	—	—	—	—	—	—	—	—	—	
4. Op het Rentenfonds : op ten hoogste één jaar .....	0,6	1,1	2,5	1,5	0,4	...	...	...	...	0,8	2,9	0,7	0,3	0,3	2,2	...	...	...	...	...	
5. Op de parastatale kredietinstellingen :																					
a) op ten hoogste één jaar .....	0,8	...	...	1,8	...	2,0	0,5	0,3	...	0,2	...	0,8	...	...	1,4	2,0	0,3	...	...	...	
b) op meer dan één jaar :																					
— oblig. verkrijgbaar door elke belegger .	...	...	...	...	...	...	...	...	...	...	...	...	...	...	...	...	...	...	0,1	0,1	
— overige .....	—	—	—	—	—	—	—	—	—	—	—	—	—	—	—	—	—	—	—	—	
D. Andere .....	36,4	35,4	36,6	38,7	40,2	38,3	39,8	37,0	36,2	36,2	34,7	35,6	38,4	36,5	51,4	54,3	53,8	51,3	46,6	52,2	
<b>TOTAAL DER ACTIVA ...</b>	<b>192,3</b>	<b>188,6</b>	<b>194,1</b>	<b>198,4</b>	<b>206,1</b>	<b>204,1</b>	<b>211,0</b>	<b>207,5</b>	<b>211,8</b>	<b>208,8</b>	<b>212,7</b>	<b>213,0</b>	<b>219,0</b>	<b>212,2</b>	<b>235,0</b>	<b>235,9</b>	<b>237,9</b>	<b>232,3</b>	<b>233,0</b>	<b>234,6</b>	

<sup>1</sup> Speciale Lons van de Belgische Schatkist (wet van 4-1-1963 - overeenkomst d.d. 1-2-1963).

<sup>2</sup> Bilateraal gemaakte vorderingen op de debiteurlanden, bij de vereffening van de E.B.U.

<sup>3</sup> Met inbegrip van fr. 1 miljard goud in rekening bij een buitenlandse correspondent.

<sup>4</sup> Incl. het Wagonfonds [cf. de toelichting « Hoofdstukken IX, Betalingsbalans en XIII, Geldschepende instellingen » van het statistisch gedeelte, opgenomen in het Tijdschrift voor Documentatie en Voorlichting (N.R.B.) : XLIIe jaargang, deel II, nr 8, september 1968].

## a) - Nationale Bank van België — Passiva — Driemaandelijke cijfers

(Miljarden franken)

	31-12-63	31-3-64	30-6-64	30-9-64	31-12-64	31-3-65	30-6-65	30-9-65	31-12-65	31-3-66	30-6-66	30-9-66	31-12-66	31-3-67	30-6-67	30-9-67	31-12-67	31-3-68	30-6-68	30-9-68	
<b>A. Verplichtingen aan het buitenland :</b>																					
1. I.M.F. ....	0,2	0,2	0,2	0,2	0,2	0,2	0,2	0,2	0,2	0,2	0,2	0,2	0,2	0,2	0,2	0,2	0,2	0,2	0,2	0,2	
2. E.B.U. ....	—	—	—	—	—	—	—	—	—	—	—	—	—	—	—	—	—	—	—	—	
3. Andere :																					
a) in deviezen .....	...	...	...	...	...	...	...	...	...	...	...	...	...	...	...	...	...	...	...	...	
b) in Belgische franken <sup>1</sup> .....	0,6	0,6	0,6	0,6	0,7	0,5	0,6	0,7	0,7	0,7	0,6	0,6	0,7	0,6	0,4	0,5	0,7	0,5	0,5	1,0	
4. Statistische aanpassing .....	—	—	—	—	—	—	—	—	—	—	—	—	—	—	—	—	—	—	—	—	
Totaal der verplichtingen aan het buitenland	0,8	0,8	0,8	0,8	0,9	0,7	0,8	0,9	0,9	0,9	0,8	0,8	0,9	0,8	0,6	0,7	0,9	0,7	0,7	1,2	
<b>B. Verplichtingen aan de binnenlandse geldscheppende sector :</b>																					
1. Munten en biljetten <sup>2</sup> .....	2,8	3,2	3,0	2,9	3,0	3,1	3,3	3,3	3,5	3,6	3,8	3,3	3,5	3,5	3,8	3,6	4,0	3,9	4,4	4,3	
2. Andere :																					
a) aan de Nationale Bank van België .....	—	—	—	—	—	—	—	—	—	—	—	—	—	—	—	—	—	—	—	—	
b) aan de openbare instellingen .....	...	...	...	...	...	...	...	...	...	...	...	...	...	...	...	...	...	...	...	...	
c) aan de depositobanken :																					
— monetaire reserve .....	—	—	—	1,2	1,2	1,3	1,4	—	—	—	—	—	—	—	—	—	—	—	—	—	
— andere .....	2,3	1,4	0,1	0,1	0,7	2,1	0,1	0,1	1,4	1,7	0,1	0,1	1,3	2,1	0,1	0,2	2,2	2,7	0,1	0,1	
<b>C. Verplichtingen aan de binnenlandse niet geldscheppende sector :</b>																					
1. Chartaal geld <sup>3</sup> .....	147,7	145,4	150,9	152,1	157,3	155,1	162,5	162,7	166,8	163,4	171,0	170,0	171,8	166,5	176,0	172,4	173,6	170,3	180,9	176,2	
2. Giraal geld :																					
a) aangehouden door de bedrijven en particulieren <sup>4</sup> .....	0,5	0,5	0,4	0,4	0,6	0,5	0,3	0,4	0,4	0,4	0,3	0,3	0,5	0,3	0,3	0,3	0,4	0,4	0,4	0,4	
b) aangehouden door de overheid .....	—	—	—	—	—	—	—	—	—	—	—	—	—	—	—	—	—	—	—	—	
3. Quasi-monetaire liquiditeiten :																					
a) aangehouden door de bedrijven en particulieren :																					
— deposito's in Belgische franken op meer dan één maand .....	—	—	—	—	—	—	—	—	—	—	—	—	—	—	—	—	—	—	—	—	
— deposito's in Belgische franken op depositoboekjes .....	—	—	—	—	—	—	—	—	—	—	—	—	—	—	—	—	—	—	—	—	
— deposito's in deviezen .....	—	—	—	—	—	—	—	—	—	—	—	—	—	—	—	—	—	—	—	—	
b) aangehouden door de Schatkist .....	...	...	...	...	...	...	...	...	...	...	...	...	...	...	...	...	...	...	...	...	
4. Obligatieleningen .....	—	—	—	—	—	—	—	—	—	—	—	—	—	—	—	—	—	—	—	—	
5. Andere :																					
a) tegenover het Rentenfonds .....	...	...	...	...	...	0,3	...	0,7	0,1	...	...	...	...	...	...	0,6	...	—	—	—	
b) tegenover de parastatale kredietinstellingen .....	—	—	—	—	—	—	—	—	—	—	—	—	—	—	—	—	—	—	—	—	
c) tegenover de Schatkist .....	—	—	—	—	—	—	—	—	—	—	—	—	—	—	—	—	—	—	—	—	
D. Andere .....	38,2	37,3	38,9	40,9	42,4	41,0	42,6	39,4	38,7	38,8	36,7	38,5	41,0	39,0	54,2	58,1	56,8	54,3	46,5	52,4	
TOTAAL DER PASSIVA ...	192,3	188,6	194,1	198,4	206,1	204,1	211,0	207,5	211,8	208,8	212,7	213,0	219,0	212,2	235,0	235,9	237,9	232,3	233,0	234,6	

1 Incl. de verplichtingen in Belgische franken aan de andere internationale instellingen dan het I.M.F. en de E.B.U.

2 Incl. de munten en biljetten van de Schatkist aangehouden door de andere geldscheppende instellingen dan de Nationale Bank.

3 De cijfers van deze rubriek zijn onderschat voor het bedrag van munten en biljetten van de Schatkist aangehouden door de andere geldscheppende instellingen dan de Nationale Bank.

4 Incl. de direct opeisbare tegoeden van de parastatale instellingen behalve die van het Rentenfonds hetwelk onder C5a voorkomt.

a) - Nationale Bank van België — Activa — Maandelijks cijfers

(Miljarden franken)

	30-4-67	31-5-67	30-6-67	31-7-67	31-8-67	30-9-67	31-10-67	30-11-67	31-12-67	31-1-68	20-2-68	31-3-68	30-4-68	31-5-68	30-6-68	31-7-68	31-8-68	30-9-68	31-10-68	30-11-68
<b>A. Vorderingen op het buitenland :</b>																				
1. Goud .....	76,2	76,2	76,0	75,9	75,8	75,7	75,6	75,5	74,0	73,0	72,7	70,9	72,5	72,5	75,6	75,9	75,9	76,2	76,1	76,1
2. I.M.F. — Deelneming .....	15,3	15,3	15,2	15,2	15,1	15,3	15,2	14,2	14,7	14,5	16,1	16,2	16,3	16,4	18,1	18,1	18,2	18,1	18,2	13,2
— Leningen <sup>1</sup> .....	3,4	1,9	1,9	1,9	1,9	1,9	1,9	1,9	1,9	1,9	1,9	1,9	1,9	1,9	5,9	5,9	5,5	5,5	5,5	5,0
3. Obligaties .....	0,1	0,1	0,1	0,1	0,1	0,1	0,1	0,1	0,1	0,1	0,1	0,1	0,1	0,1	0,1	0,1	...	...	...	...
4. Uitvoeraaccepten in Belgische franken .....	6,9	6,2	6,8	6,9	3,3	2,7	3,9	...	8,0	6,1	5,0	5,3	6,8	6,2	8,1	10,8	9,3	9,9	11,7	12,4
5. Vordering op de E.B.U. ....	—	—	—	—	—	—	—	—	—	—	—	—	—	—	—	—	—	—	—	—
6. Andere :																				
a) in deviezen .....	22,4	26,0	29,9	31,7	34,0	34,9	35,4	36,7	36,1	35,4	33,1	36,6	33,3	32,0	24,2	22,7	22,3	18,2	18,7	19,0
b) in Belgische franken .....	1,7	0,2	...	...	...	0,1	0,2	3,0	3,0	3,0	3,2	3,1	3,1	3,3	3,2	3,4	3,2	3,1	3,1	3,4
7. Statistische aanpassing .....	—	—	—	—	—	—	—	—	—	—	—	—	—	—	—	—	—	—	—	—
Totaal van de vorderingen op het buitenl. ....	126,0	125,9	129,9	131,7	130,2	130,7	132,3	131,4	137,8	134,0	132,1	134,1	134,0	132,4	135,2	136,9	134,4	131,0	133,3	129,1
<b>B. Vorderingen op de binnenl. geldschep. sector :</b>																				
1. Munten en biljetten .....	0,4	0,3	0,2	0,3	0,3	0,5	0,4	0,4	0,3	0,4	0,5	0,5	0,5	0,4	0,4	0,4	0,4	0,4	0,4	0,4
2. Andere :																				
a) op de Nationale Bank van België .....	—	—	—	—	—	—	—	—	—	—	—	—	—	—	—	—	—	—	—	—
b) op de openbare instellingen .....	0,3	...	...	...	...	...	...	...	...	...	...	...	0,3	...	...	...	...	...	...	0,7
c) op de depositobanken .....	0,3	...	...	...	...	...	...	...	...	0,2	...	...	1,1	...	...	...	...	...	...	0,4
<b>C. Vorderingen op de binnenlandse niet geld-scheppende sector :</b>																				
1. Op de Staat <sup>2</sup> :																				
a) op ten hoogste één jaar .....	9,3	9,9	10,0	7,5	7,6	8,8	2,8	5,8	2,7	0,3	3,6	6,3	5,5	10,1	10,0	8,5	10,0	10,9	13,5	15,7
b) op meer dan één jaar :																				
— oblig. verkrijgbaar door elke belegger .	2,7	2,7	2,7	2,7	2,7	2,7	2,7	2,7	2,7	2,6	2,7	2,8	2,7	2,7	2,6	2,6	2,6	2,6	2,6	2,6
— overige .....	34,0	34,0	34,0	34,0	34,0	34,0	34,0	34,0	34,0	34,0	34,0	34,0	34,0	34,0	34,0	34,0	34,0	34,0	34,0	34,0
2. Op de lagere overheid en de administratieve parastatale instellingen :																				
a) op ten hoogste één jaar .....	—	—	—	—	—	—	—	—	—	—	—	—	—	—	—	—	—	—	—	—
b) op meer dan één jaar :																				
— oblig. verkrijgbaar door elke belegger .	0,5	0,5	0,5	0,5	0,5	0,5	0,5	0,5	0,5	0,5	0,5	0,5	0,5	0,5	0,5	0,5	0,5	0,5	0,5	0,5
— overige .....	—	—	—	—	—	—	—	—	—	—	—	—	—	—	—	—	—	—	—	—
3. Op de bedrijven, particulieren en parastatale bedrijven :																				
a) bankaccepten .....	0,4	...	0,2	1,0	...	...	...	...	0,8	...	0,2	...	...	0,5	0,9	1,6	...	0,4	1,1	1,3
b) handelspapier .....	2,5	2,0	2,4	2,8	2,4	2,4	2,7	2,9	5,0	4,3	3,2	2,7	2,2	2,3	2,5	3,7	2,1	2,2	3,1	4,0
c) voorschotten .....	...	...	...	...	...	...	...	...	...	...	...	...	...	...	...	...	...	...	...	...
d) obligaties :																				
— verkrijgbaar door elke belegger .....	...	...	0,1	...	...	...	...	...	...	0,1	0,1	0,1	0,1	0,1	0,2	0,1	0,1	0,2	0,2	0,2
— overige .....	—	—	—	—	—	—	—	—	—	—	—	—	—	—	—	—	—	—	—	—
4. Op het Rentenfonds : op ten hoogste één jaar .....																				
...	...	2,0	2,2	...	...	...	...	...	...	—	—	—	—	—	—	—	—	—	—	—
5. Op de parastatale kredietinstellingen :																				
a) op ten hoogste één jaar .....	...	1,1	1,4	2,5	2,5	2,0	2,1	1,6	0,3	...	...	...	0,4	...	...	...	...	...	...	...
b) op meer dan één jaar :																				
— oblig. verkrijgbaar door elke belegger .	...	...	...	...	...	...	...	...	...	...	...	...	...	0,1	0,1	0,1	0,1	0,1	0,1	0,1
— overige .....	—	—	—	—	—	—	—	—	—	—	—	—	—	—	—	—	—	—	—	—
<b>D. Andere .....</b>																				
...	37,0	43,3	51,4	51,6	52,9	54,3	54,9	56,0	53,8	52,7	50,4	51,3	51,7	54,1	46,6	42,0	46,0	52,2	49,5	44,2
<b>TOTAAL DER ACTIVA ...</b>	<b>213,4</b>	<b>221,7</b>	<b>235,0</b>	<b>234,6</b>	<b>233,1</b>	<b>235,9</b>	<b>232,4</b>	<b>235,3</b>	<b>237,9</b>	<b>229,1</b>	<b>227,3</b>	<b>232,3</b>	<b>233,0</b>	<b>237,2</b>	<b>233,0</b>	<b>230,4</b>	<b>230,2</b>	<b>234,6</b>	<b>238,3</b>	<b>233,2</b>

<sup>1</sup> Speciale bons van de Belgische Schatkist (wet van 4-1-1968 - overeenkomst d.d. 1-2-1963).

<sup>2</sup> Incl. het Wegenfonds [cf. de toelichting « Hoofdstukken IX, Betalingsbalans en XIII, Geldscheppende instellingen » van het statistisch gedeelte, opgenomen in het Tijdschrift voor Documentatie en Voorlichting (N.B.B.) : XLIIIe jaargang, deel II, nr 8, september 1968].

a) - Nationale Bank van België — Passiva — Maandelijkse cijfers

(Miljarden franken)

	30-4-67	31-5-67	30-6-67	31-7-67	31-8-67	30-9-67	31-10-67	30-11-67	31-12-67	31-1-68	29-2-68	31-3-68	30-4-68	31-5-68	30-6-68	31-7-68	31-8-68	30-9-68	31-10-68	30-11-68	
<b>A. Verplichtingen aan het buitenland :</b>																					
1. I.M.F. ....	0,2	0,2	0,2	0,2	0,2	0,2	0,2	0,2	0,2	0,2	0,2	0,2	0,2	0,2	0,2	0,2	0,2	0,2	0,2	0,2	
2. E.B.U. ....	—	—	—	—	—	—	—	—	—	—	—	—	—	—	—	—	—	—	—	—	
3. Andere :																					
a) in deviezen .....	—	—	—	—	—	—	—	—	—	—	—	—	—	—	—	—	—	—	—	—	
b) in Belgische franken <sup>1</sup> .....	0,5	0,4	0,4	0,3	0,4	0,5	0,3	0,5	0,7	0,6	0,4	0,5	0,7	0,5	0,5	0,5	0,6	1,0	6,6	6,1	
4. Statistische aanpassing .....	—	—	—	—	—	—	—	—	—	—	—	—	—	—	—	—	—	—	—	—	
Totaal der verplichtingen aan het buitenland	0,7	0,6	0,6	0,5	0,6	0,7	0,5	0,7	0,9	0,8	0,6	0,7	0,9	0,7	0,7	0,7	0,8	1,2	6,8	6,3	
<b>B. Verplichtingen aan de binnenlandse geldscheppende sector :</b>																					
1. Munten en biljetten <sup>2</sup> .....	3,5	3,8	3,8	4,0	4,1	3,6	3,8	4,0	4,0	4,1	4,0	3,9	4,0	4,2	4,4	4,3	3,9	4,3	4,0	v 4,0	
2. Andere :																					
a) aan de Nationale Bank van België .....	—	—	—	—	—	—	—	—	—	—	—	—	—	—	—	—	—	—	—	—	
b) aan de openbare instellingen .....	—	—	—	—	—	—	—	—	—	—	—	—	—	—	—	—	—	—	—	—	
c) aan de depositobanken :																					
— monetaire reserve .....	—	—	—	—	—	—	—	—	—	—	—	—	—	—	—	—	—	—	—	—	
— andere .....	0,1	0,1	0,1	0,1	0,1	0,2	0,1	0,1	2,2	0,1	0,1	2,7	0,1	0,1	0,1	0,1	0,1	0,1	0,1	v 0,1	
<b>C. Verplichtingen aan de binnenlandse niet geldscheppende sector :</b>																					
1. Chartaal geld <sup>3</sup> .....	168,9	170,1	176,0	174,7	171,2	172,4	169,5	168,1	173,6	168,1	168,7	170,3	173,0	177,3	180,9	179,6	178,4	176,2	175,0	v 175,3	
2. Giraal geld :																					
a) aangehouden door de bedrijven en particulieren <sup>4</sup> .....	0,3	0,4	0,3	0,3	0,3	0,3	0,4	0,3	0,4	0,3	0,3	0,4	0,3	0,3	0,4	0,3	0,4	0,4	0,4	0,5	
b) aangehouden door de overheid .....	—	—	—	—	—	—	—	—	—	—	—	—	—	—	—	—	—	—	—	—	
3. Quasi-monetaire liquiditeiten :																					
a) aangehouden door de bedrijven en particulieren :																					
— deposito's in Belgische franken op meer dan één maand .....	—	—	—	—	—	—	—	—	—	—	—	—	—	—	—	—	—	—	—	—	
— deposito's in Belgische franken op depositoboekjes .....	—	—	—	—	—	—	—	—	—	—	—	—	—	—	—	—	—	—	—	—	
— deposito's in deviezen .....	—	—	—	—	—	—	—	—	—	—	—	—	—	—	—	—	—	—	—	—	
b) aangehouden door de Schatkist .....	—	—	—	—	—	—	—	—	—	—	—	—	—	—	—	—	—	—	—	—	
4. Obligatieleningen .....	—	—	—	—	—	—	—	—	—	—	—	—	—	—	—	—	—	—	—	—	
5. Andere :																					
a) tegenover het Rentenfonds .....	—	—	—	0,3	0,2	0,6	—	2,7	—	—	—	—	—	—	—	—	—	—	—	—	
b) tegenover de parastatale kredietinstellingen .....	—	—	—	—	—	—	—	—	—	—	—	—	—	—	—	—	—	—	—	—	
c) tegenover de Schatkist .....	—	—	—	—	—	—	—	—	—	—	—	—	—	—	—	—	—	—	—	—	
D. Andere .....	39,9	46,7	54,2	54,7	56,6	58,1	58,1	59,4	56,8	55,7	53,6	54,3	54,7	54,6	46,5	45,4	46,6	52,4	52,0	v 47,0	
<b>TOTAAL DER PASSIVA ...</b>	<b>213,4</b>	<b>221,7</b>	<b>235,0</b>	<b>234,6</b>	<b>233,1</b>	<b>235,9</b>	<b>232,4</b>	<b>235,3</b>	<b>237,9</b>	<b>229,1</b>	<b>227,3</b>	<b>232,3</b>	<b>233,0</b>	<b>237,2</b>	<b>233,0</b>	<b>230,4</b>	<b>230,2</b>	<b>234,6</b>	<b>238,3</b>	<b>233,2</b>	

<sup>1</sup> Incl. de verplichtingen in Belgische franken aan de andere internationale instellingen dan het I.M.F.

<sup>2</sup> Incl. de munten en biljetten van de Schatkist aangehouden door de andere geldscheppende instellingen dan de Nationale Bank.

<sup>3</sup> De cijfers van deze rubriek zijn onderschat voor het bedrag van munten en biljetten van de Schatkist aangehouden door de andere geldscheppende instellingen dan de Nationale Bank.

<sup>4</sup> Incl. de direct opeisbare tegoeden van de parastatale instellingen behalve dit van het Rentenfonds hetwelk onder C5a voorkomt.

b) - Geldscheppende openbare instellingen ' — Activa — Driemaandelijke cijfers

(Miljarden franken)

	30-9-63	31-12-63	31-3-64	30-6-64	30-9-64	31-12-64	31-3-65	30-6-65	30-9-65	31-12-65	31-3-66	30-6-66	30-9-66	31-12-66	31-3-67	30-6-67	30-9-67	31-12-67	31-3-68	30-6-68	30-9-68
<b>A. Vorderingen op het buitenland :</b>																					
1. Goud .....	—	—	—	—	—	—	—	—	—	—	—	—	—	—	—	—	—	—	—	—	—
2. I.M.F. — Deelneming .....	—	—	—	—	—	—	—	—	—	—	—	—	—	—	—	—	—	—	—	—	—
— Leningen .....	—	—	—	—	—	—	—	—	—	—	—	—	—	—	—	—	—	—	—	—	—
3. Obligaties .....	—	—	—	—	—	—	—	—	—	—	—	—	—	—	—	—	—	—	—	—	—
4. Uitvoeraaccepten in Belgische franken .....	...	0,2	0,2	...	...	0,1	0,2	0,1	0,5	0,1	0,4	...	...	0,1	...	...	1,1	0,3	0,5	0,6	0,1
5. Vordering op de E.B.U. ....	—	—	—	—	—	—	—	—	—	—	—	—	—	—	—	—	—	—	—	—	—
6. Andere :																					
a) in deviezen .....	—	—	—	—	—	—	—	—	—	—	—	—	—	—	—	—	—	—	—	—	—
b) in Belgische franken .....	—	—	—	—	—	—	—	—	—	—	—	—	—	—	—	—	—	—	—	—	—
7. Statistische aanpassing .....	—	—	—	—	—	—	—	—	—	—	—	—	—	—	—	—	—	—	—	—	—
Totaal van de vorderingen op het buitenl. ....	...	0,2	0,2	...	...	0,1	0,2	0,1	0,5	0,1	0,4	...	...	0,1	...	...	1,1	0,3	0,5	0,6	0,1
<b>B. Vorderingen op de binnenlandse geldscheppende sector :</b>																					
1. Munten en biljetten .....	0,1	0,1	0,1	...	0,1	0,1	0,1	0,1	0,1	0,1	...	0,1	0,1	0,1	0,1	0,1	...	0,1	0,1	0,1	0,1
2. Andere :																					
a) op de Nationale Bank van België :																					
b) op de openbare instellingen .....	...	0,1	0,1	0,1	0,1	0,6	0,1	0,1	0,1	0,1	...	0,1	0,1	0,4	0,1	0,3	0,1	0,3	0,2	0,2	0,1
c) op de depositobanken .....	...	...	...	...	...	...	0,4	...	...	...	...	...	...	...	...	...	...	0,2	...	0,3	...
<b>C. Vorderingen op de binnenlandse niet geldscheppende sector :</b>																					
1. Op de Staat :																					
a) op ten hoogste één jaar .....	39,0	42,9	42,0	44,2	42,9	48,0	41,0	44,2	43,0	47,1	44,3	45,3	40,6	48,5	46,7	46,8	45,4	48,8	49,3	56,7	54,8
b) op meer dan één jaar :																					
— oblig. verkrijgbaar door elke belegger .	5,6	5,7	5,7	5,8	5,7	5,7	5,5	5,5	5,2	6,3	6,5	6,5	6,5	6,5	6,5	6,7	6,6	6,6	6,5	6,4	6,3
— overige .....	—	—	—	—	—	—	—	—	—	—	—	—	—	—	—	—	—	—	—	—	—
2. Op de lagere overheid en de administratieve parastatale instellingen :																					
a) op ten hoogste één jaar .....	3,4	4,3	3,1	3,7	3,5	4,8	5,5	5,7	5,0	6,5	6,2	7,3	8,3	9,6	5,4	7,3	7,3	8,0	7,6	5,5	6,1
b) op meer dan één jaar :																					
— oblig. verkrijgbaar door elke belegger .	...	...	...	...	...	...	...	...	...	...	...	...	...	...	...	...	...	...	...	...	...
— overige .....	—	—	—	—	—	—	—	—	—	—	—	—	—	—	—	—	—	—	—	—	—
3. Op de bedrijven, particulieren en parastatale bedrijven :																					
a) bankaccepten .....	...	0,5	0,1	...	0,1	0,4	...	0,5	0,2	0,5	0,4	0,1	0,1	0,4	0,1	0,2	0,4	0,8	0,3	0,2	0,1
b) handelspapier .....	0,6	0,6	0,6	0,4	0,4	0,4	0,5	0,3	0,3	0,5	0,4	0,3	0,1	0,5	0,2	0,1	0,5	1,2	0,5	0,6	0,9
c) voorschotten .....	...	...	...	...	...	...	...	...	...	...	...	...	...	...	...	...	...	...	...	...	...
d) obligaties :																					
— verkrijgbaar door elke belegger .....	0,1	...	...	...	...	...	0,1	...	...	...	...	0,1	...	...	...	...	...	...	...	...	...
— overige .....	...	0,2	0,2	0,3	0,4	0,4	0,5	0,5	0,5	0,5	0,7	0,8	0,9	0,3	0,8	0,7	0,6	0,5	0,3	0,2	0,1
4. Op het Rentenfonds : op ten hoogste één jaar .	...	...	...	...	...	...	...	...	...	...	...	...	...	...	...	...	...	...	...	...	...
5. Op de parastatale kredietinstellingen :																					
a) op ten hoogste één jaar .....	...	...	...	...	...	...	...	...	...	0,2	...	...	...	...	...	...	...	...	...	...	...
b) op meer dan één jaar :																					
— oblig. verkrijgbaar door elke belegger .	...	...	...	...	...	...	...	...	...	...	...	...	...	...	...	...	...	...	...	...	...
— overige .....	0,1	0,1	0,1	0,1	0,1	0,1	0,1	0,1	0,1	0,1	0,1	0,1	0,1	0,1	0,1	0,1	0,1	0,1	0,1	0,1	0,1
D. Andere .....	3,1	3,0	3,6	4,2	3,4	2,4	2,9	3,8	3,1	2,9	3,1	2,4	3,4	4,9	3,7	3,6	4,2	4,0	4,6	4,7	2,9
<b>TOTAAL DER ACTIVA ...</b>	<b>52,0</b>	<b>57,7</b>	<b>55,8</b>	<b>58,8</b>	<b>56,7</b>	<b>63,0</b>	<b>56,9</b>	<b>60,9</b>	<b>58,1</b>	<b>64,9</b>	<b>62,1</b>	<b>63,1</b>	<b>60,2</b>	<b>71,4</b>	<b>63,7</b>	<b>65,9</b>	<b>66,3</b>	<b>70,9</b>	<b>70,0</b>	<b>75,6</b>	<b>71,6</b>

1 Bestuur der Postchecks, Belgisch Muntfonds (activa op korte termijn en obligaties), Gemeentekrediet van België (activa die de tegenwaarde vormen van de direct en op ten hoogste één maand opeisbare passiva), Herdiscontering- en Waarborginstituut (activa gefinancierd door een beroep op de geldscheppende instellingen). Met betrekking tot het Belgisch Muntfonds is de tegenwaarde van het overschot van de getelde passiva op de getelde activa opgenomen in rubriek « D Andere ».

b) - Geldscheppende openbare instellingen <sup>1</sup> — Passiva — Driemaandelijke cijfers

(Miljarden franken)

	30-9-63	31-12-63	31-3-64	30-6-64	30-9-64	31-12-64	31-3-65	30-6-65	30-9-65	31-12-65	31-3-66	30-6-66	30-9-66	31-12-66	31-3-67	30-6-67	30-9-67	31-12-67	31-3-68	30-6-68	30-9-68	
<b>A. Verplichtingen aan het buitenland :</b>																						
1. I.M.F. ....	—	—	—	—	—	—	—	—	—	—	—	—	—	—	—	—	—	—	—	—	—	—
2. E.B.U. ....	—	—	—	—	—	—	—	—	—	—	—	—	—	—	—	—	—	—	—	—	—	—
3. Andere :																						
a) in deviezen .....	—	—	—	—	—	—	—	—	—	—	—	—	—	—	—	—	—	—	—	—	—	—
b) in Belgische franken .....	2,5	3,1	3,1	3,0	2,9	2,8	2,7	2,6	2,5	2,3	2,1	2,0	1,2	1,2	1,1	0,8	0,6	1,1	1,1	0,3	0,4	
4. Statistische aanpassing .....	—	—	—	—	—	—	—	—	—	—	—	—	—	—	—	—	—	—	—	—	—	—
Totaal der verplichtingen aan het buitenland	2,5	3,1	3,1	3,0	2,9	2,8	2,7	2,6	2,5	2,3	2,1	2,0	1,2	1,2	1,1	0,8	0,6	1,1	1,1	0,3	0,4	
<b>B. Verplichtingen aan de binnenlandse geldscheppende sector :</b>																						
1. Munten en biljetten <sup>2</sup> .....	0,4	0,3	0,3	0,2	0,3	0,4	0,6	0,5	0,5	0,4	0,5	0,4	0,4	0,3	0,4	0,2	0,4	0,3	0,5	0,4	0,4	
2. Andere :																						
a) aan de Nationale Bank van België .....	...	...	...	...	...	...	...	...	...	...	0,2	...	0,6	...	...	...	...	...	...	...	...	
b) aan de openbare instellingen .....	...	0,1	0,1	0,1	...	0,6	0,1	0,1	0,1	0,1	...	0,1	...	0,4	0,1	0,3	0,1	0,3	0,2	0,1	0,1	
c) aan de depositobanken :																						
— monetaire reserve .....	—	—	—	—	—	—	—	—	—	—	—	—	—	—	—	—	—	—	—	—	—	—
— andere .....	0,4	3,1	2,2	1,0	1,1	6,0	2,2	0,9	1,3	5,8	3,0	0,6	0,7	5,8	2,3	0,7	1,5	5,6	2,9	0,6	1,4	
<b>C. Verplichtingen aan de binnenlandse niet geldscheppende sector :</b>																						
1. Chartaal geld <sup>3</sup> .....	5,9	6,0	6,0	6,2	6,3	6,4	6,3	6,4	6,4	6,6	6,5	6,7	6,8	6,9	6,9	6,9	6,8	6,5	6,3	6,5	6,5	
2. Giraal geld :																						
a) aangehouden door de bedrijven en particulieren <sup>4</sup> .....	31,6	33,0	32,8	35,9	34,4	36,0	35,5	37,7	36,0	37,9	37,2	41,2	38,5	41,9	38,9	41,6	40,1	39,5	39,8	42,8	42,8	
b) aangehouden door de overheid .....	11,2	12,1	11,3	12,4	11,7	10,8	9,2	12,2	10,8	11,8	12,4	12,0	12,0	14,9	14,0	15,4	15,8	17,4	18,4	24,0	19,6	
3. Quasi-monetaire liquiditeiten :																						
a) aangehouden door de bedrijven en particulieren :																						
— deposito's in Belgische franken op meer dan één maand .....	—	—	—	—	—	—	—	—	—	—	—	—	—	—	—	—	—	—	—	—	—	—
— deposito's in Belgische franken op depositoboekjes .....	—	—	—	—	—	—	—	—	—	—	—	—	—	—	—	—	—	—	—	—	—	—
— deposito's in deviezen .....	—	—	—	—	—	—	—	—	—	—	—	—	—	—	—	—	—	—	—	—	—	—
b) aangehouden door de Schatkist .....	—	—	—	—	—	—	—	—	—	—	—	—	—	—	—	—	—	—	—	—	—	—
4. Obligatieleningen .....	—	—	—	—	—	—	—	—	—	—	—	—	—	—	—	—	—	—	—	—	—	—
5. Andere :																						
a) tegenover het Rentenfonds .....	...	...	...	...	...	...	...	0,5	0,2	...	...	...	...	...	...	...	1,0	0,2	—	—	—	—
b) tegenover de parastatale kredietinstellingen .....	...	...	...	...	...	...	0,3	...	0,3	...	0,2	0,1	...	...	...	...	...	...	...	...	...	...
c) tegenover de Schatkist .....	—	—	—	—	—	—	—	—	—	—	—	—	—	—	—	—	—	—	—	—	—	—
<b>D. Andere</b> .....	...	...	...	...	...	...	...	...	...	...	...	...	...	...	...	...	...	...	0,8	0,9	0,4	0,4
<b>TOTAAL DER PASSIVA</b> ...	52,0	57,7	55,8	58,8	56,7	63,0	56,9	60,9	58,1	64,9	62,1	63,1	60,2	71,4	63,7	65,9	66,3	70,9	70,0	75,6	71,6	

<sup>1</sup> Bestuur der Postchecks, Belgisch Muntfonds (munten en biljetten), Gemeentekrediet van België (direct en op ten hoogste één maand opeisbare passiva), Herdiscontering- en Waarborginstituut (passiva t.o.v. geldscheppende instellingen).

<sup>2</sup> Alleen de munten en biljetten in de handen van de Nationale Bank van België.

<sup>3</sup> De cijfers zijn overschat voor een bedrag gelijk aan de munten en biljetten van de Schatkist, die door de andere geldscheppende instellingen dan de Nationale Bank van België worden aangehouden.

<sup>4</sup> Incl. de direct opeisbare tegoeden van de parastatale instellingen, behalve deze van bepaalde administratieve parastatale instellingen welke in rubriek C2b begrepen zijn.

## c) - Depositobanken — Activa — Driemaandelijke cijfers

(Miljarden franken)

	30-9-63	31-12-63	31-3-64	30-6-64	30-9-64	31-12-64	31-3-65	30-6-65	30-9-65	31-12-65	31-3-66	30-6-66	30-9-66	31-12-66	31-3-67	30-6-67	30-9-67	31-12-67	31-3-68	30-6-68	30-9-68	
<b>A. Vorderingen op het buitenland :</b>																						
1. Goud .....	—	—	—	—	—	—	—	—	—	—	—	—	—	—	—	—	—	—	—	—	—	—
2. I.M.F. — Deelneming .....	—	—	—	—	—	—	—	—	—	—	—	—	—	—	—	—	—	—	—	—	—	—
— Leningen .....	—	—	—	—	—	—	—	—	—	—	—	—	—	—	—	—	—	—	—	—	—	—
3. Obligaties .....	0,5	0,6	0,6	0,6	0,5	0,6	0,7	0,7	0,7	1,4	1,9	1,8	1,8	1,9	1,9	2,4	2,4	2,3	4,1	4,9	5,7	
4. Uitvoeraccepten in Belgische franken .....	2,8	2,7	2,5	2,9	3,6	4,8	5,6	4,3	4,2	5,2	6,3	4,6	6,0	5,6	5,4	7,6	8,2	6,4	7,5	7,7	5,7	
5. Vordering op de E.B.U. ....	—	—	—	—	—	—	—	—	—	—	—	—	—	—	—	—	—	—	—	—	—	
6. Andere :																						
a) in deviezen .....	25,4	23,4	28,5	29,3	28,4	29,0	39,7	35,2	34,7	36,7	43,5	43,3	43,3	52,6	48,5	54,1	52,3	60,1	63,2	79,8	79,3	
b) in Belgische franken .....	4,9	4,5	5,1	5,6	5,3	5,5	6,2	6,3	6,2	6,9	7,3	7,2	7,8	8,3	10,3	10,7	11,5	11,3	13,6	16,2	17,1	
7. Statistische aanpassing .....	—	—	—	—	—	—	—	—	—	—	—	—	—	—	—	—	—	—	—	—	—	
Totaal van de vorderingen op het buitenland.	33,6	31,2	36,7	38,4	37,8	39,9	52,2	46,5	45,8	50,2	59,0	56,9	58,9	68,4	66,1	74,8	74,4	80,1	88,4	108,6	107,8	
<b>B. Vorderingen op de binnenlandse geldschepende sector :</b>																						
1. Munten en biljetten .....	2,5	2,8	3,1	2,9	2,8	2,9	3,0	3,2	3,2	3,4	3,5	3,7	3,2	3,4	3,4	3,7	3,5	3,9	3,8	4,3	4,2	
2. Andere :																						
a) op de Nationale Bank van België .....																						
— monetaire reserve .....	—	—	—	—	1,2	1,2	1,3	1,4	—	—	—	—	—	—	—	—	—	—	—	—	—	
— andere .....	0,1	2,3	1,4	0,1	0,1	0,7	2,1	0,1	0,2	1,4	1,7	0,1	0,1	1,3	2,1	0,1	0,2	2,2	2,7	0,1	0,1	
b) op de openbare instellingen .....	0,4	3,0	2,2	1,0	1,0	6,0	2,2	0,9	1,2	5,8	3,0	0,6	0,6	5,8	2,3	0,7	1,5	5,6	2,9	0,6	1,4	
c) op de depositobanken .....	5,9	4,7	5,3	4,5	5,1	5,0	6,8	6,1	6,1	5,1	5,7	5,1	5,5	6,2	5,6	6,9	7,3	7,9	10,5	10,6	11,8	
<b>C. Vorderingen op de binnenlandse niet geldschepende sector :</b>																						
1. Op de Staat <sup>1</sup> :																						
a) op ten hoogste één jaar .....	24,3	22,7	26,0	26,3	26,5	24,6	29,1	29,7	33,6	28,8	29,6	33,7	31,9	34,0	32,0	37,6	42,0	34,9	34,7	35,6	33,2	
b) op meer dan één jaar :																						
— oblig. verkrijgbaar door elke belegger .	29,5	29,8	30,0	31,1	30,1	30,6	33,0	35,5	34,8	37,4	37,2	38,3	40,4	37,9	38,1	38,9	41,2	44,5	45,6	46,3	52,3	
— overige .....	22,8	23,9	24,4	24,3	24,3	24,6	23,8	24,2	26,0	26,8	27,1	27,6	29,5	30,7	30,5	31,3	33,6	33,4	33,0	33,7	33,3	
2. Op de lagere overheid en de administratieve parastatale instellingen :																						
a) op ten hoogste één jaar .....	—	—	—	—	—	—	—	—	—	—	—	—	—	—	—	—	—	—	—	—	—	
b) op meer dan één jaar :																						
— oblig. verkrijgbaar door elke belegger .	0,3	0,3	0,3	0,3	0,4	0,4	0,4	0,7	0,7	0,7	0,7	0,7	0,8	1,0	1,1	1,3	1,3	2,5	2,6	4,0	3,8	
— overige .....	1,2	1,0	1,1	0,9	0,8	0,8	1,0	1,0	1,0	1,0	1,0	1,0	1,0	1,0	1,5	1,9	2,3	2,3	2,2	2,6	2,7	
3. Op de bedrijven, particulieren en parastatale bedrijven :																						
a) bankaccepten .....	3,3	2,5	2,9	2,7	3,9	5,6	6,9	5,7	9,5	5,5	7,5	7,3	7,0	7,3	7,1	5,9	6,9	6,9	7,4	6,6	5,1	
b) handelspapier .....	34,4	37,6	38,3	40,0	39,7	41,4	40,4	43,1	42,0	45,6	45,5	47,3	48,4	55,5	56,5	58,3	60,9	64,6	67,5	68,9	68,6	
c) voorschotten .....	39,7	42,4	43,5	44,8	46,9	47,8	48,3	50,4	52,7	54,8	57,5	59,6	64,8	63,3	69,4	73,3	74,5	77,7	80,8	86,3	90,7	
d) obligaties :																						
— verkrijgbaar door elke belegger .....	2,1	2,1	2,0	2,0	2,0	2,0	2,0	2,1	2,0	1,8	1,8	1,5	1,8	1,8	2,3	2,6	3,1	3,2	3,1	3,8	3,8	
— overige .....	1,1	1,0	1,1	1,7	2,1	2,1	2,0	2,0	2,0	1,9	1,7	1,8	1,8	2,0	2,2	2,2	2,7	3,7	3,8	3,4	3,4	
4. Op het Rentenfonds : op ten hoogste één jaar .	6,3	6,8	5,9	6,3	6,3	7,4	7,0	7,6	5,7	4,7	6,4	5,9	4,4	4,3	4,7	6,4	6,8	4,2	—	—	—	
5. Op de parastatale kredietinstellingen :																						
a) op ten hoogste één jaar .....	—	0,2	0,2	0,1	0,1	0,4	0,1	—	0,1	0,2	0,2	0,5	0,7	1,0	1,0	1,0	0,9	1,0	3,3	1,8	2,0	
b) op meer dan één jaar :																						
— oblig. verkrijgbaar door elke belegger .	10,1	10,3	10,1	9,9	9,7	9,8	10,8	10,9	10,9	11,4	11,3	11,7	12,4	13,2	12,9	13,4	14,1	14,1	15,6	16,1	16,8	
— overige .....	0,5	0,5	0,5	0,6	0,6	0,7	0,7	0,7	0,8	0,9	1,2	1,4	1,4	1,4	1,6	2,1	2,1	2,0	1,9	2,2	2,2	
D. Andere .....	31,4	31,7	31,0	34,3	32,1	36,2	36,2	40,9	40,9	43,3	41,9	45,3	46,0	49,0	47,1	54,1	48,6	50,1	57,0	62,3	60,6	
<b>TOTAAL DER ACTIVA ...</b>	<b>249,5</b>	<b>256,8</b>	<b>266,0</b>	<b>272,2</b>	<b>273,5</b>	<b>290,1</b>	<b>309,3</b>	<b>312,7</b>	<b>319,2</b>	<b>330,7</b>	<b>343,5</b>	<b>350,0</b>	<b>360,6</b>	<b>388,5</b>	<b>387,5</b>	<b>416,5</b>	<b>427,9</b>	<b>444,8</b>	<b>466,8</b>	<b>497,8</b>	<b>503,8</b>	

<sup>1</sup> Incl. het Wagonfonds [cf. de toelichting « Hoofdstukken IX, Betalingsbalans en XIII, Geldschepende instellingen » van het statistisch gedeelte; opgenomen in het Tijdschrift voor Documentatie en Voortlichting (N.B.B.) : XLIII<sup>e</sup> jaargang, deel II, nr 8, september 1968].



## c) - Depositobanken — Passiva — Driemaandelijke cijfers

(Miljarden franken)

	30-9-63	31-12-63	31-3-64	30-6-64	30-9-64	31-12-64	31-3-65	30-6-65	30-9-65	31-12-65	31-3-66	30-6-66	30-9-66	31-12-66	31-3-67	30-6-67	30-9-67	31-12-67	31-3-68	30-6-68	30-9-68	
<b>A. Verplichtingen aan het buitenland :</b>																						
1. I.M.F. ....	—	—	—	—	—	—	—	—	—	—	—	—	—	—	—	—	—	—	—	—	—	—
2. E.B.U. ....	—	—	—	—	—	—	—	—	—	—	—	—	—	—	—	—	—	—	—	—	—	—
3. Andere :																						
a) in deviezen .....	32,4	34,4	40,5	41,7	43,1	45,9	54,9	51,1	53,1	55,3	62,6	62,3	67,1	78,3	73,2	84,1	85,3	89,3	94,8	110,1	110,7	
b) in Belgische franken <sup>1</sup> .....	17,6	16,9	16,7	17,5	15,9	18,1	21,1	21,0	20,3	20,6	20,7	22,3	22,8	24,3	25,0	26,3	28,7	29,8	31,9	36,2	35,9	
4. Statistische aanpassing .....	—	—	—	—	—	—	—	—	—	—	—	—	—	—	—	—	—	—	—	—	—	—
Totaal der verplichtingen aan het buitenland	50,0	51,3	57,2	59,2	59,0	64,0	76,0	72,1	73,4	75,9	83,3	84,6	89,9	102,6	98,2	110,4	114,0	119,1	126,7	146,3	146,6	
<b>B. Verplichtingen aan de binnenlandse geldschepende sector :</b>																						
1. Munten en biljetten .....	—	—	—	—	—	—	—	—	—	—	—	—	—	—	—	—	—	—	—	—	—	—
2. Andere :																						
a) aan de Nationale Bank van België .....	1,5	0,3	...	...	...	0,2	...	...	...	...	0,5	...	0,4	...	...	...	...	...	...	...	...	
b) aan de openbare instellingen .....	...	...	...	...	...	...	0,4	...	...	...	...	...	0,1	...	...	...	...	0,2	...	0,3	...	
c) aan de depositobanken .....	5,9	4,6	5,3	4,5	5,1	5,0	6,8	6,0	6,1	5,1	5,7	5,1	5,5	6,2	5,6	6,9	7,3	7,9	10,5	10,7	11,8	
<b>C. Verplichtingen aan de binnenlandse niet geldschepende sector :</b>																						
1. Chartaal geld .....	—	—	—	—	—	—	—	—	—	—	—	—	—	—	—	—	—	—	—	—	—	—
2. Giraal geld :																						
a) aangehouden door de bedrijven en particulieren .....	73,6	78,5	77,3	79,8	79,0	86,3	86,4	90,4	90,1	95,1	94,6	98,2	94,8	103,6	99,8	107,3	107,8	113,1	114,8	118,1	116,2	
b) aangehouden door de overheid .....	—	—	—	—	—	—	—	—	—	—	—	—	—	—	—	—	—	—	—	—	—	—
3. Quasi-monetaire liquiditeiten :																						
a) aangehouden door de bedrijven en particulieren :																						
— deposito's in Belgische franken op meer dan één maand .....	26,6	25,8	26,4	25,6	29,9	29,5	32,7	32,4	34,2	35,4	38,3	36,3	40,5	40,5	45,6	45,1	48,7	48,6	53,0	53,0	55,0	
— deposito's in Belgische franken op depositoboekjes .....	26,4	29,2	31,9	32,7	34,2	35,6	37,8	38,8	40,6	42,0	44,1	44,8	46,0	48,5	52,0	53,8	57,0	59,2	62,9	65,3	68,4	
— deposito's in deviezen .....	8,4	9,1	10,1	8,1	5,0	5,1	4,5	5,1	3,9	4,4	4,2	4,9	5,1	5,7	6,0	7,5	6,9	8,4	7,5	7,8	9,1	
b) aangehouden door de Schatkist .....	—	—	—	—	—	—	—	—	—	—	—	—	—	—	—	—	—	—	—	—	—	—
4. Obligatieleningen .....	11,3	11,4	11,2	11,2	11,3	11,4	11,4	11,3	11,3	11,4	11,5	11,5	11,7	12,0	12,4	12,6	13,1	13,5	14,7	15,3	15,8	
5. Andere :																						
a) tegenover het Rentenfonds .....	...	...	...	...	...	...	...	...	0,6	...	...	...	...	...	...	...	1,4	...	—	—	—	
b) tegenover de parastatale kredietinstellingen .....	0,3	0,3	0,4	0,6	1,1	...	0,4	0,1	0,1	0,2	0,4	0,1	0,2	...	0,3	0,3	0,4	0,1	0,4	0,6	0,4	
c) tegenover de Schatkist .....	—	—	—	—	—	—	—	—	—	—	—	—	—	—	—	—	—	—	—	—	—	—
<b>D. Andere</b> .....	45,5	46,3	46,2	50,5	48,9	53,0	52,9	56,5	58,9	61,2	60,9	64,5	66,4	69,4	67,6	72,6	71,3	74,7	76,3	80,4	80,5	
<b>TOTAAL DER PASSIVA</b> ...	249,5	256,8	266,0	272,2	273,5	290,1	309,3	312,7	319,2	330,7	343,5	350,0	360,6	388,5	387,5	416,5	427,9	444,8	466,8	497,8	503,8	

<sup>1</sup> Incl. de verrichtingen in Belgische franken aan de internationale instellingen gevestigd in de B.L.E.U.

d) - Totaal der geldscheppende instellingen — Activa — Driemaandelijks cijfers

(Miljarden franken)

	30-9-63	31-12-63	31-3-64	30-6-64	30-9-64	31-12-64	31-3-65	30-6-65	30-9-65	31-12-65	31-3-66	30-6-66	30-9-66	31-12-66	31-3-67	30-6-67	30-9-67	31-12-67	31-3-68	30-6-68	30-9-68		
<b>A. Vorderingen op het buitenland :</b>																							
1. Goud .....	68,4	68,6	68,8	69,6	69,7	72,5	74,2	78,1 <sup>4</sup>	77,7	77,9	77,8	77,8	76,3	76,2	76,2	76,0	75,7	74,0	70,9	75,6	76,2		
2. I.M.F. — Deelneming .....	7,0	7,1	8,2	8,2	8,2	8,7	9,0	10,0	12,2	12,2	12,9	14,0	15,2	15,2	15,2	15,2	15,3	14,7	16,2	18,1	18,1		
— Leningen <sup>1</sup> .....	—	—	—	—	—	1,5	1,5	3,4	3,4	3,4	3,4	3,4	3,4	3,4	3,4	1,9	1,9	1,9	1,9	5,9	5,5		
3. Obligaties .....	0,6	0,7	0,7	0,7	0,6	0,7	0,8	0,8	0,8	1,5	2,0	1,9	1,9	2,0	2,0	2,5	2,5	2,4	4,2	5,0	5,7		
4. Uitvoeraccepten in Belgische franken .....	6,6	7,0	5,7	7,6	8,0	9,2	7,6	10,6	7,4	12,0	11,6	11,9	12,1	13,3	12,3	14,4	12,0	14,7	13,3	16,4	15,7		
5. Vordering op de E.B.U. <sup>2</sup> .....	0,1	0,1	0,1	0,1	0,1	0,1	...	...	...	...	—	—	—	—	—	—	—	—	—	—	—		
6. Andere :																							
a) in deviezen .....	45,0	44,9	49,4	49,1	50,4	56,0	65,6	57,1	57,9	58,6	63,5	63,0	63,3	74,0	69,8	84,0	87,2	96,2	99,8	104,0	97,5		
b) in Belgische franken .....	6,4	6,0	6,6	7,1	6,8	7,0	7,7	7,8	7,7	8,4	8,8	8,7	9,3	9,8	12,0	10,7	11,6	14,3	16,7	19,4	20,2		
7. Statistische aanpassing .....	—	—	—	—	—	—	—	—	—	—	—	—	—	—	—	—	—	—	—	—	—	—	
Totaal van de vorderingen op het buitenl.	134,1	134,4	139,5	142,4	143,8	155,7	166,4	167,8	167,1	174,0	180,0	180,7	181,5	193,9	190,9	204,7	206,2	218,2	223,0	244,4	238,9	(6)	
<b>B. Vorderingen op de binnenlandse geldscheppende sector :</b>																							
1. Munten en biljetten .....	3,0	3,1	3,5	3,2	3,2	3,4	3,7	3,8	3,8	3,9	4,1	4,2	3,7	3,8	3,9	4,0	4,0	4,3	4,4	4,8	4,7		
2. Andere :																							
a) op de Nationale Bank van België .....																							
— monetaire reserve .....	—	—	—	—	1,2	1,2	1,3	1,4	—	—	—	—	—	—	—	—	—	—	—	—	—		
— andere .....	0,1	2,3	1,4	0,1	0,1	0,7	2,1	0,1	0,2	1,4	1,7	0,1	0,1	1,3	2,1	0,1	0,2	2,2	2,7	0,1	0,1		
b) op de openbare instellingen .....	0,4	3,1	2,3	1,1	1,1	6,6	2,3	1,0	1,3	5,9	3,2	0,7	1,3	6,2	2,4	1,0	1,6	5,9	3,1	0,8	1,5		
c) op de depositobanken .....	7,4	5,0	5,3	4,5	5,1	5,2	7,2	6,1	6,1	5,1	6,2	5,1	6,0	6,2	5,6	6,9	7,3	8,1	10,5	10,9	11,8		
<b>C. Vorderingen op de binnenlandse niet geldscheppende sector :</b>																							
1. Op de Staat <sup>3</sup> :																							
a) op ten hoogste één jaar .....	71,5	74,9	77,6	80,3	79,4	82,4	80,0	83,9	86,5	84,9	83,9	88,3	82,5	92,1	88,6	94,4	96,2	86,4	90,3	102,3	v 98,9	(7)	
b) op meer dan één jaar :																							
— oblig. verkrijgbaar door elke belegger ..	37,4	37,8	38,0	39,3	38,2	38,7	41,0	43,4	42,5	46,2	46,4	47,5	49,5	47,1	47,3	48,3	50,5	54,0	54,9	55,3	v 61,2	(7)	
— overige .....	56,8	57,9	58,4	58,3	58,3	58,6	57,8	58,2	60,0	60,8	61,1	61,6	63,5	64,7	64,5	65,3	67,6	67,4	67,0	67,7	v 67,3	(7)	
2. Op de lagere overheid en de administratieve parastatale instellingen :																							
a) op ten hoogste één jaar .....	3,4	4,3	3,1	3,7	3,5	4,8	5,5	5,7	5,0	6,5	6,2	7,3	8,3	9,6	5,4	7,3	7,3	8,0	7,6	5,5	6,1	(8)	
b) op meer dan één jaar :																							
— oblig. verkrijgbaar door elke belegger ..	0,5	0,5	0,6	0,6	0,7	0,7	0,8	1,0	1,1	1,1	1,1	1,1	1,2	1,4	1,6	1,8	1,8	2,8	3,1	4,5	v 4,3	(8)	
— overige .....	1,2	1,0	1,1	0,9	0,8	0,8	1,0	1,0	1,0	1,0	1,0	1,0	1,0	1,0	1,5	1,9	2,3	2,2	2,2	2,6	v 2,7	(8)	
3. Op de bedrijven, particulieren en parastatale bedrijven :																							
a) bankaccepten .....	3,8	4,6	3,0	3,6	4,6	6,1	6,9	6,4	9,7	8,7	8,1	9,1	8,8	11,7	8,0	6,3	7,3	8,5	7,7	7,7	5,6	(9)	
b) handelspapier .....	36,4	41,8	41,9	43,7	42,9	44,4	43,3	45,5	44,4	49,0	48,3	50,4	51,6	59,9	59,0	60,8	63,8	70,8	70,7	72,0	71,7	(9)	
c) voorschotten .....	39,8	42,4	43,5	44,8	46,9	47,8	48,3	50,4	52,7	54,8	57,5	59,6	64,8	63,3	69,4	73,3	74,5	77,7	80,8	86,3	90,8	(9)	
d) obligaties :																							
— verkrijgbaar door elke belegger .....	2,2	2,1	2,0	2,0	2,0	2,0	2,1	2,1	2,0	1,8	1,8	1,6	1,8	1,8	2,3	2,7	3,1	3,2	3,2	4,0	v 4,0	(14)	
— overige .....	1,1	1,2	1,3	2,0	2,5	2,5	2,5	2,5	2,5	2,4	2,4	2,6	2,7	2,3	3,0	2,9	3,3	4,2	4,1	3,6	v 3,5	(14)	
4. Op het Rentenfonds : op ten hoogste één jaar <sup>4</sup> .....	6,9	7,4	7,0	8,8	7,8	7,8	7,0	7,6	5,7	4,7	7,2	8,8	5,1	4,6	5,0	8,6	6,8	4,3	—	—	—	(11)	
5. Op de parastatale kredietinstellingen :																							
a) op ten hoogste één jaar .....	0,2	1,0	0,2	0,1	1,9	0,4	2,1	0,5	0,4	0,4	0,4	0,5	1,5	1,0	1,0	2,4	2,9	1,3	3,3	1,8	2,0	(12)	
b) op meer dan één jaar :																							
— oblig. verkrijgbaar door elke belegger ..	10,1	10,3	10,1	9,9	9,7	9,8	10,8	10,9	10,9	11,4	11,3	11,7	12,4	13,2	12,9	13,4	14,1	14,1	15,6	16,2	v 16,9	(12)	
— overige .....	0,6	0,6	0,6	0,7	0,7	0,8	0,8	0,8	0,9	1,0	1,3	1,5	1,5	1,5	1,7	2,2	2,2	2,1	2,0	2,3	v 2,3	(12)	
D. Andere .....	68,9	71,1	70,0	75,1	74,2	78,8	77,4	84,5	81,0	82,4	81,2	82,4	85,0	92,3	87,3	109,1	107,1	107,9	112,9	113,6	v 115,7	(14)	
<b>TOTAAL DER ACTIVA ...</b>	<b>485,8</b>	<b>506,8</b>	<b>510,4</b>	<b>525,1</b>	<b>528,6</b>	<b>559,2</b>	<b>570,3</b>	<b>584,6</b>	<b>584,8</b>	<b>607,4</b>	<b>614,4</b>	<b>625,8</b>	<b>633,8</b>	<b>678,9</b>	<b>663,4</b>	<b>717,4</b>	<b>730,1</b>	<b>753,6</b>	<b>769,1</b>	<b>806,4</b>	<b>810,0</b>		

Kolom van tabel XIII-1  
\* Gezamenlijke balansen van de geldschep. instel. » waaraan de rubriek begrepen is

1 Speciale bons van de Belgische Schatkist (wet van 4-1-1968 - overeenkomst d.d. 1-2-1968).

2 Bilateraal gemaakte vorderingen op de debiteurlanden, bij de vereffening van de E.B.U.

3 Incl. het Wegenfonds [cf. de toelichting « Hoofdstukken IX; Betalingsbalans en XIII, Geldscheppende instellingen » van het statistisch gedeelte, opgenomen in het Tijdschrift voor Documentatie en Voorlichting (N.B.B.) : XLIII jaargang, deel II, nr 3, september 1968].

4 De data, waarop het Rentenfonds geen cijfers heeft gepubliceerd, zijn de vorderingen op het Rentenfonds begrepen in rubriek D. « Andere ».

5 Met inbegrip van F 1 miljard goud in rekening bij een buitenlandse correspondent.

## d) - Totaal der geldscheppende instellingen — Passiva — Driemaandelijke cijfers

(Miljarden franken)

	30-9-63	31-12-63	31-3-64	30-6-64	30-9-64	31-12-64	31-3-65	30-6-65	30-9-65	31-12-65	31-3-66	30-6-66	30-9-66	31-12-66	31-3-67	30-6-67	30-9-67	31-12-67	31-3-68	30-6-68	30-9-68	
<b>A. Verplichtingen aan het buitenland :</b>																						
1. I.M.F. ....	0,2	0,2	0,2	0,2	0,2	0,2	0,2	0,2	0,2	0,2	0,2	0,2	0,2	0,2	0,2	0,2	0,2	0,2	0,2	0,2	0,2	0,2
2. E.B.U. ....	—	—	—	—	—	—	—	—	—	—	—	—	—	—	—	—	—	—	—	—	—	—
3. Andere :																						
a) in deviezen .....	32,4	34,4	40,5	41,7	43,1	45,9	54,9	51,1	53,1	55,3	62,6	62,9	67,7	78,3	73,2	84,5	85,7	89,3	94,8	110,1	110,7	
b) in Belgische franken <sup>1</sup> .....	20,9	20,6	20,4	21,1	19,4	21,6	24,3	24,2	23,5	23,6	23,5	24,3	24,0	26,2	26,7	27,1	29,4	31,6	33,5	37,0	37,3	
4. Statistische aanpassing .....	—	—	—	—	—	—	—	—	—	—	—	—	—	—	—	—	—	—	—	—	—	—
Totaal der verplichtingen aan het buitenland	53,5	55,2	61,1	63,0	62,7	67,7	79,4	75,5	76,8	79,1	86,3	87,4	91,9	104,7	100,1	111,8	115,3	121,1	128,5	147,3	148,2	
<b>B. Verplichtingen aan de binnenlandse geldscheppende sector :</b>																						
1. Munten en biljetten <sup>2</sup> .....	3,0	3,1	3,5	3,2	3,2	3,4	3,7	3,8	3,8	3,9	4,1	4,2	3,7	3,8	3,9	4,0	4,0	4,3	4,4	4,8	4,7	
2. Andere :																						
a) aan de Nationale Bank van België .....	1,5	0,3	...	...	...	0,2	...	...	...	...	0,7	...	1,0	...	...	...	...	...	...	...	...	
b) aan de openbare instellingen .....	...	0,1	0,1	0,1	...	0,6	0,5	0,1	0,1	0,1	...	0,1	0,1	0,4	0,1	0,3	0,1	0,5	0,2	0,4	0,1	
c) aan de depositobanken .....																						
— monetaire reserve .....	—	—	—	—	1,2	1,2	1,3	1,4	—	—	—	—	—	—	—	—	—	—	—	—	—	
— andere .....	6,4	10,0	8,9	5,6	6,3	11,7	11,1	7,0	7,5	12,3	10,4	5,8	6,3	13,3	10,0	7,7	9,0	15,7	16,1	11,4	13,3	
<b>C. Verplichtingen aan de binnenlandse niet geldscheppende sector :</b>																						
1. Chartaal geld <sup>3</sup> .....	150,1	153,7	151,4	157,1	158,4	163,7	161,4	168,9	169,1	173,4	169,9	177,7	176,8	178,7	173,4	182,9	179,2	180,1	176,6	187,4	182,7	
2. Giraal geld :																						
a) aangehouden door de bedrijven en particulieren <sup>4</sup> .....	105,5	112,0	110,6	116,1	113,8	122,9	122,4	128,4	126,5	133,4	132,2	139,7	133,6	146,0	139,0	149,2	148,2	153,0	155,0	161,3	159,4	
b) aangehouden door de overheid .....	11,2	12,1	11,3	12,4	11,7	10,8	9,2	12,2	10,8	11,8	12,4	12,0	12,0	14,9	14,0	15,4	15,8	17,4	18,4	24,0	19,6	
3. Quasi-monetaire liquiditeiten :																						
a) aangehouden door de bedrijven en particulieren :																						
— deposito's in Belgische franken op meer dan één maand .....	26,6	25,8	26,4	25,6	29,9	29,5	32,7	32,4	34,2	35,4	38,3	36,3	40,5	40,5	45,6	45,1	48,7	48,6	53,0	53,0	55,0	
— deposito's in Belgische franken op depositoboekjes .....	26,4	29,2	31,9	32,7	34,2	35,6	37,8	38,8	40,6	42,0	44,1	44,8	46,0	48,5	52,0	53,8	57,0	59,2	62,9	65,3	68,4	
— deposito's in deviezen .....	8,4	9,1	10,1	8,1	5,0	5,1	4,5	5,1	3,9	4,4	4,2	4,9	5,1	5,7	6,0	7,5	6,9	8,4	7,5	7,8	9,1	
b) aangehouden door de Schatkist .....	—	—	—	—	—	—	—	—	—	—	—	—	—	—	—	—	—	—	—	—	—	—
4. Obligatieleningen .....	11,3	11,4	11,2	11,2	11,3	11,4	11,4	11,3	11,3	11,4	11,5	11,5	11,7	12,0	12,4	12,6	13,1	13,5	14,7	15,3	15,8	
5. Andere :																						
a) tegenover het Rentenfonds <sup>5</sup> .....	—	—	—	—	—	—	0,3	0,5	1,5	0,1	—	—	—	—	—	—	3,0	0,2	—	—	—	
b) tegenover de parastatale kredietinstellingen .....	0,3	0,3	0,4	0,6	1,1	...	0,7	0,1	0,4	0,2	0,6	0,2	0,2	...	0,3	0,3	0,4	0,1	0,4	0,6	0,4	
c) tegenover de Schatkist .....	—	—	—	—	—	—	—	—	—	—	—	—	—	—	—	—	—	—	—	—	—	—
<b>D. Andere</b> .....	81,6	84,5	83,5	89,4	89,8	95,4	93,9	99,1	98,3	99,9	99,7	101,2	104,9	110,4	106,6	126,8	129,4	131,5	131,4	127,8	133,3	
<b>TOTAAL DER PASSIVA</b> ...	485,8	506,8	510,4	525,1	528,6	559,2	570,3	584,6	584,8	607,4	614,4	625,8	633,8	678,9	663,4	717,4	730,1	753,6	769,1	806,4	810,0	

Kolom van tabel XIII.1  
Gezamenlijke balansen van  
de geldschep. instel. \* waarin  
de rubriek begrepen is

(6)

(1)

(1)

(1)

(2)

(2)

(3)

(4)

(13)

(11)

(12)

(7)

(14)

<sup>1</sup> Voor de N.B.B. inbegrepen de verbintenissen in Belgische franken tegenover de internationale instellingen andere dan het I.M.F. en de E.B.U.; voor de andere geldscheppende instellingen, inbegrepen de verbintenissen in Belgische franken tegenover de internationale instellingen gevestigd in de B.L.E.U., sedert men deze heeft kunnen verwijderen uit de binnenlandse niet geldscheppende sector, d.i. sedert juni 1958.

<sup>2</sup> N.B.B. : inclusief de munten en biljetten van de Schatkist die door andere geldscheppende instellingen dan de Nationale Bank van België worden aangehouden. *Geldscheppende openbare instellingen* : alleen de munten en biljetten van de Schatkist in de handen van de Nationale Bank van België.

<sup>3</sup> De cijfers van deze rubriek zijn onderschat voor de Nationale Bank van België en overschat voor de openbare instellingen voor een bedrag gelijk aan de munten en biljetten van de Schatkist, die door de andere geldscheppende instellingen dan de Nationale Bank van België worden aangehouden.

<sup>4</sup> N.B.B. : inclusief de rekeningen op zicht van de parastatale instellingen, behalve die van het Rentenfonds, hetwelk onder C5a of D. « Andere » voorkomt. *Geldscheppende openbare instellingen* : inclusief de rekeningen op zicht van de parastatale instellingen, behalve deze van bepaalde administratieve parastatale instellingen welke in rubriek C2b begrepen zijn.

<sup>5</sup> Op de data, waarop het Rentenfonds geen cijfers heeft gepubliceerd, zijn de verplichtingen aan het Rentenfonds begrepen in rubriek D. « Andere ».

**XIII · 3. — GELDHOEVEELHEID EN QUASI MONETAIRE LIQUIDITEITEN**  
*(Veranderingen in miljarden franken)*

**A.- VERANDERINGEN**

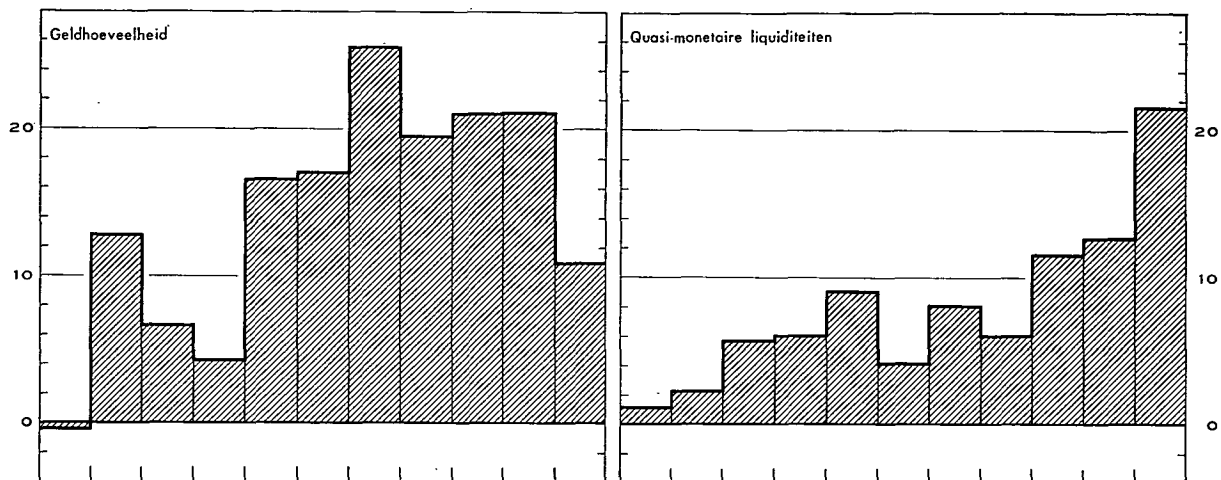

**B.- OORZAKEN VAN DE VERANDERINGEN**

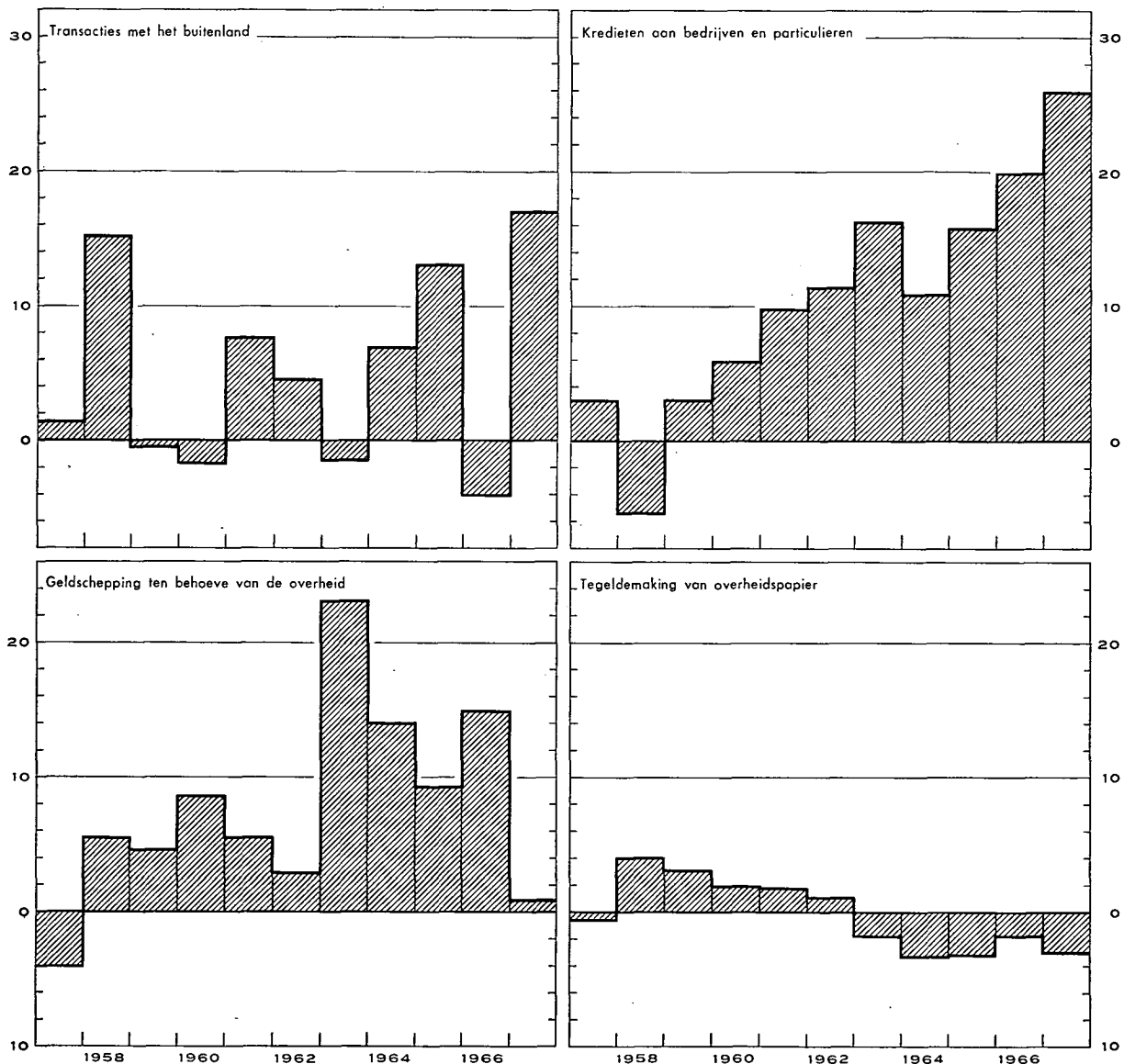

XIII - 3. — OORZAKEN VAN DE VERANDERINGEN IN DE GELDHOEVEELHEID

(Miljarden franken)

Tijdvak	Geldhoeveelheid	Quasi-monetaire liquiditeiten	Totaal van de geldhoeveelheid en van de quasi-monetaire liquiditeiten	Transacties met het buitenland (lopend saldo + kapitaaltransacties van de bedrijven en particulieren	Kredieten verleend aan bedrijven en particulieren 1	Herfinanciering buiten de geldscheppende instellingen (stijging : -) 2		Geldschepping ten behoeve van de overheid		Tegeldemaking van overheidspapier		Kredieten aan niet-geldscheppende financiële instellingen	Obligatieleningen van de depositobanken	Diversen
						van commerciële vorderingen op het buitenland	van kredieten aan bedrijven en particulieren	Staat 3	Andere overheidsinstellingen 4	aankoop op de markt door de geldscheppende instellingen	door tussenkomst van het Rentenfonds			
	(1)	(2)	(3)	(4)	(5)	(6)	(7)	(8)	(9)	(10)	(11)	(12)	(13)	(14)
1963 1 <sup>e</sup> kwartaal .....	+ 8,1	+ 2,2	+ 10,3	+ 3,3	+ 1,9	- 1,3	- 0,3	+ 11,6	- 1,3	- 0,2	+ 0,2	+ 0,5	- 0,1	- 4,0
2 <sup>e</sup> kwartaal .....	+10,6	+ 1,4	+ 12,0	- 0,1	+ 3,8	...	+ 0,4	+ 6,4	+ 0,1	- 0,4	+ 0,9	...	- 0,1	+ 1,0
3 <sup>e</sup> kwartaal .....	- 4,1	+ 1,9	- 2,2	- 2,0	+ 2,9	+ 0,7	+ 0,1	- 1,8	+ 0,1	- 0,9	- 0,3	+ 0,7	- 0,1	- 1,6
4 <sup>e</sup> kwartaal .....	+11,0	+ 2,7	+ 13,7	- 2,6	+ 7,8	+ 0,5	+ 1,1	+ 7,3	+ 0,8	- 0,1	- 0,9	+ 0,2	- 0,1	- 0,3
Totaal ...	+25,6	+ 8,2	+ 33,8	- 1,4	+ 16,4	- 0,1	+ 1,3	+ 23,5	- 0,3	- 1,6	- 0,1	+ 1,4	- 0,4	- 4,9
1964 1 <sup>e</sup> kwartaal .....	- 4,5	+ 4,3	- 0,2	- 0,8	+ 3,8	- 1,4	- 4,2	+ 3,7	- 0,1	- 0,2	- 0,9	- 0,2	+ 0,3	- 0,2
2 <sup>e</sup> kwartaal .....	+12,2	- 2,0	+ 10,2	- 0,6	+ 3,0	+ 1,1	+ 0,8	+ 5,8	+ 0,4	- 0,3	+ 0,5	- 0,5	- 0,1	+ 0,1
3 <sup>e</sup> kwartaal .....	- 1,7	+ 2,7	+ 1,0	+ 2,1	+ 1,1	+ 0,9	+ 1,0	- 0,7	- 0,1	- 1,0	- 0,7	- 0,7	- 0,1	- 0,8
4 <sup>e</sup> kwartaal .....	+13,6	+ 1,1	+ 14,7	+ 6,3	+ 3,1	- 0,6	+ 0,8	+ 3,8	+ 1,3	- 0,7	+ 0,1	+ 1,6	- 0,1	- 0,9
Totaal ...	+19,6	+ 6,1	+ 25,7	+ 7,0	+ 11,0	...	- 1,6	+ 12,6	+ 1,5	- 2,2	- 1,0	+ 0,2	...	- 1,8
1965 1 <sup>e</sup> kwartaal .....	- 4,5	+ 4,8	+ 0,3	+ 4,7	+ 0,3	- 2,3	...	- 3,9	+ 1,0	+ 0,5	...	- 0,1	...	+ 0,1
2 <sup>e</sup> kwartaal .....	+16,5	+ 1,2	+ 17,7	+ 3,9	+ 4,6	+ 1,9	- 0,7	+ 5,1	+ 1,1	- 0,4	- 0,4	+ 0,6	+ 0,1	+ 1,9
3 <sup>e</sup> kwartaal .....	- 3,1	+ 2,5	- 0,6	+ 0,9	+ 3,1	- 2,2	+ 1,4	+ 2,2	- 1,2	- 0,9	- 1,4	- 0,1	...	- 2,4
4 <sup>e</sup> kwartaal .....	+12,2	+ 3,1	+ 15,3	+ 3,7	+ 7,9	+ 1,4	- 2,3	+ 3,6	+ 1,5	- 0,3	- 0,2	+ 0,9	- 0,1	- 0,8
Totaal ...	+21,1	+11,6	+ 32,7	+13,2	+ 15,9	- 1,2	- 1,6	+ 7,0	+ 2,4	- 1,1	- 2,0	+ 1,3	...	- 1,2
1966 1 <sup>e</sup> kwartaal .....	- 4,0	+ 4,8	+ 0,8	- 0,3	+ 2,3	+ 0,3	- 0,8	+ 2,1	- 0,4	- 1,0	- 0,3	- 0,1	- 0,1	- 0,9
2 <sup>e</sup> kwartaal .....	+14,8	- 0,6	+ 14,2	...	+ 4,0	+ 0,6	+ 1,0	+ 7,5	+ 1,2	- 0,5	...	+ 0,7	...	- 0,3
3 <sup>e</sup> kwartaal .....	- 6,9	+ 5,5	- 1,4	- 2,8	+ 4,7	+ 0,6	+ 1,5	- 7,9	+ 0,9	+ 0,5	+ 0,4	+ 1,7	- 0,2	- 0,8
4 <sup>e</sup> kwartaal .....	+17,3	+ 3,1	+ 20,4	- 0,9	+ 9,0	- 0,4	+ 0,7	+ 10,1	+ 1,5	- 0,1	- 0,7	+ 0,1	- 0,3	+ 1,4
Totaal ...	+21,2	+12,8	+ 34,0	- 4,0	+ 20,0	+ 1,1	+ 2,4	+ 11,8	+ 3,2	- 1,1	- 0,6	+ 2,4	- 0,6	- 0,6
1967 1 <sup>e</sup> kwartaal .....	-13,1	+ 9,0	- 4,1	+ 4,9	+ 4,8	- 0,3	- 3,4	- 2,7	- 3,9	- 1,1	- 1,7	- 0,3	- 0,4	...
2 <sup>e</sup> kwartaal .....	+21,1	+ 2,7	+ 23,8	+ 5,5	+ 6,6	- 0,9	- 2,4	+ 9,6	+ 2,2	- 0,3	+ 0,8	+ 1,0	- 0,3	+ 2,0
3 <sup>e</sup> kwartaal .....	- 4,3	+ 6,2	+ 1,9	+ 2,8	+ 2,9	- 2,4	+ 2,2	- 0,6	+ 0,3	- 0,5	+ 0,4	+ 0,6	- 0,4	- 3,4
4 <sup>e</sup> kwartaal .....	+ 7,3	+ 3,7	+ 11,0	+ 3,9	+ 11,7	+ 0,9	- 0,3	- 4,9	+ 1,3	- 0,1	- 0,4	+ 0,2	- 0,5	- 0,8
Totaal ...	+11,0	+21,6	+ 32,6	+17,1	+ 26,0	- 2,7	- 3,9	+ 1,4	- 0,1	- 2,0	- 0,9	+ 1,5	- 1,6	- 2,2
1968 1 <sup>e</sup> kwartaal .....	- 0,5	+ 7,1	+ 6,6	- 0,7	+ 4,5	- 1,9	- 2,2	+ 4,4	- 0,4	- 0,8	...	+ 3,3	- 1,1	+ 1,5
2 <sup>e</sup> kwartaal .....	+22,7	+ 2,7	+ 25,4	+ 2,6	+ 6,1	+ 1,4	+ 0,5	+ 17,9	- 0,3	+ 0,2	- 1,1	- 0,6	- 0,6	- 0,7
3 <sup>e</sup> kwartaal .....	-10,9	+ 6,2	- 4,7	- 5,9	+ 1,2	+ 0,4	+ 0,9	- 2,4	+ 0,5	- 0,5	+ 2,1	+ 1,5	- 0,5	- 2,0

N. B. — Voor de indeling van de « Geldhoeveelheid », zie tabel 4, hoofdstuk XIII.

— Voor de indeling van de « Transacties met het buitenland », zie tabel 5, hoofdstuk XIII.

— Voor de wijze van opstelling, zie opmerking onderaan tabel 1, hoofdstuk XIII.

1 Verandering van het opgenomen bedrag van de discountkredieten, voorschotten en acceptiekredieten (excl. de wissels die dienen om commerciële vorderingen op het buitenland te mobiliseren) die oorspronkelijk door de geldscheppende instellingen verleend werden. — 2 Het gaat hier om een netto herfinanciering : kredieten bij hun oorsprong door de geldscheppende instellingen verleend en door hen gefinancierd bij niet-geldscheppende instellingen *min* kredieten bij hun oorsprong door laatstgenoemde instellingen verleend en door hen gefinancierd bij de geldscheppende instellingen. — 3 Sedert het 3<sup>e</sup> kwartaal 1963, incl. het Wegenfonds (cf. de toelichting « Hoofdstukken IX, Betalingsbalans en XIII, Geldscheppende instellingen » van het statistisch gedeelte, opgenomen in het Tijdschrift voor Documentatie en Voortlichting (N.B.B.) : XLIII<sup>e</sup> jaargang, deel II, n<sup>o</sup> 3, september 1968). — 4 Incl. de pensioenfondsen.

### XIII - 4. — GELDHOEVEELHEID

(Miljarden franken)

Einde periode	Chartaal geld			Giraal geld					Totale geldhoeveelheid	Procent chartaal geld	
	Biljetten en munten van de Schatkist	Biljetten van de N.B.B.	Chartale geldhoeveelheid <sup>2</sup>	in handen van de Schatkist en de lagere overheid	in handen van de bedrijven en particulieren <sup>1</sup>			Girale geldhoeveelheid			
					Rekeningen courant bij de N.B.B. <sup>2</sup>	Tegoeden op postrekening <sup>2</sup>	Deposito's direct opeisbaar of op ten hoogste 30 dagen bij de banken en parastatale instellingen <sup>2</sup>				
(1)	(2)	(3)	(4)	(5)	(6)	(7)	Totaal	(8)	(9) = (4) + (8)	(10) = (3) + (9)	(11) = (3) : (10)
1956 Juni .....	5,4	108,4	111,4	6,7	0,3	22,6	54,1	77,0	83,7	195,1	57,1
December .....	5,4	111,5	114,3	6,5	0,6	21,3	55,6	77,5	84,0	198,3	57,7
1957 Juni .....	5,3	111,2	113,9	7,9	0,4	23,0	56,7	80,1	88,0	201,9	56,4
December .....	5,4	112,7	115,5	6,4	0,9	22,0	53,2	76,1	82,5	198,0	58,3
1958 Juni .....	5,5	115,3	118,1	7,6	0,4	23,2	56,8	80,4	88,0	206,1	57,3
December .....	5,5	117,4	120,3	7,2	0,5	24,0	57,5 <sup>3</sup>	82,0	89,2	209,5	57,4
1959 Juni .....	5,5	117,5	120,3	7,8	0,4	24,9	60,6	85,9	93,7	214,0	56,2
December .....	5,6	118,3	121,3	7,6	0,5	25,8	61,1	87,4	95,0	216,3	56,1
1960 Juni .....	5,7	119,3	122,1	8,2	0,4	25,7	63,5	89,6	97,8	219,9	55,5
December .....	5,8	124,1	126,8	7,3 <sup>5</sup>	0,7	26,9	58,7 <sup>4</sup>	86,3	93,6	220,4	57,5
1961 Juni .....	5,9	124,8	127,9	8,5	0,4	27,3	62,7 <sup>4</sup>	90,4	98,9	226,8	56,4
December .....	6,0	129,1	132,2	10,0	0,6	27,9	66,7	95,2	105,2	237,4	55,7
1962 Juni .....	6,1	132,1	135,3	10,4	0,4	29,1	69,8	99,3	109,7	245,0	55,2
December .....	6,2	138,5	141,7	10,6	0,5	30,4	71,3	102,2	112,8	254,5	55,7
1963 Juni <sup>6</sup> ..... (r)	6,2	146,2	149,6	12,8	0,4	32,2	78,2	110,8	123,6	273,2	54,8
<i>Nieuwe reeks<sup>6</sup></i>											
Juni .....	6,2	146,2	149,6	12,8	0,4	32,2	76,0	108,6	121,4	271,0	55,2
December .....	6,3	150,5	153,7	12,1	0,5	32,9	78,6	112,0	124,1	277,8	55,3
1964 Juni .....	6,4	153,9	157,1	12,4	0,3	35,8	80,0	116,1	128,5	285,6	55,0
December .....	6,8	160,3	163,7	10,8	0,6	35,9	86,4	122,9	133,7	297,4	55,0
1965 Juni .....	6,9	165,8	168,9	12,2	0,4	37,5	90,5	128,4	140,6	309,5	54,6
December .....	7,0	170,3	173,4	11,8	0,4	37,6	95,4	133,4	145,2	318,6	54,4
1966 Juni .....	7,1	174,8	177,7	12,0	0,2	41,0	98,4	139,6	151,6	329,3	54,0
December .....	7,2	175,3	178,7	14,9	0,5	41,5	104,1	146,1	161,0	339,7	52,6
1967 Juni .....	7,2	179,7	182,8	15,4	0,3	41,1	107,9	149,3	164,7	347,5	52,6
September .....	7,3	176,0	179,3	15,8	0,3	39,6	108,2	148,1	163,9	343,2	52,2
Oktober .....	6,9	173,3	176,0	13,6	0,4	42,6	105,9	148,9	162,5	338,5	52,0
November .....	6,9	172,1	174,6	15,3	0,2	40,3	110,7	151,2	166,5	341,1	51,2
December .....	6,8	177,5	180,1	17,4	0,5	39,0	113,5	153,0	170,4	350,5	51,4
1968 Januari .....	6,9	172,2	174,5	14,9	0,3	43,7	107,6	151,6	166,5	341,0	51,2
Februari .....	6,9	172,8	175,1	15,7	0,3	40,0	106,8	147,1	162,8	337,9	51,8
Maart .....	6,9	174,2	176,6	18,4	0,4	39,3	115,3	155,0	173,4	350,0	50,5
April .....	6,8	177,1	179,4	18,6	0,3	46,0	111,3	157,6	176,2	355,6	50,4
Mei .....	6,8	181,5	183,7	21,5	0,3	41,1	115,7	157,1	178,6	362,3	50,7
Juni .....	6,8	185,3	187,4	24,0	0,4	42,4	118,5	161,3	185,3	372,7	50,3
Juli .....	6,8	183,9	186,1	18,2	0,3	43,6	113,2	157,1	175,3	361,4	51,5
Augustus .....	6,9	182,3	185,0	20,6	0,3	41,3	114,6	156,2	176,8	361,8	51,1
September .....	6,9	180,5	182,7	19,6	0,4	42,4	116,7	159,5	179,1	361,8	50,5
Oktober .....	6,9	178,9	181,5	18,9	0,4	44,1	114,8	159,3	178,2	359,7	50,5

<sup>1</sup> Incl. administratieve parastatale instellingen.

<sup>2</sup> Na aftrek van de kasvoorraden der geldscheppende instellingen.

<sup>3</sup> Dank zij een nieuwe indeling werden, vanaf augustus 1958, de rekeningen op meer dan één maand van de financiële maatschappijen bij de banken uit de geldhoeveelheid verwijderd.

<sup>4</sup> In beginsel zouden de deposito's in de Belgische banken van de Kongolese ingezetenen niet in de geldhoeveelheid mogen begrepen zijn. De toepassing van dit beginsel stuit nochtans op moeilijkheden van statistische aard. De deposito's op hoogstens één maand in de Belgische banken van de Kongolese ingezetenen, niet-banken, waren dan ook tot einde juli 1960 in de geldhoeveelheid begrepen; zij werden eruit verwijderd in augustus 1960 ten belope van F 0,1 miljard en in september voor een aanvullend bedrag van F 0,4 miljard, maar deze bedragen werden er vervolgens gedeeltelijk terug in opgenomen en wel in december 1960, januari, september en oktober 1961 telkens voor F 0,1 miljard. Dit heeft tot gevolg dat de beweging van de cijfers van de kolom (7) van bovenstaande tabel voor de periode juli 1960-oktober 1961 beïnvloed wordt door louter boekhoudkundige factoren.

<sup>5</sup> Het cijfer van de girale geldhoeveelheid in handen van de Schatkist en de lagere overheid per einde december 1960 is abnormaal laag terwille van de wanorde, door de stakingen veroorzaakt. Zonder deze laatste had dit cijfer ongetwijfeld tussen F 8 miljard en F 9 miljard gelegen.

<sup>6</sup> Voor de verklaring van de verschillen tussen de nieuwe en de oude reeks verwijzen wij de lezer naar deel 2 van het artikel « Hoofdstuk XII, Vorderingen en schulden in de Belgische economie en XIII, Geldscheppende instellingen van de Statistieken » van het Tijdschrift voor Documentatie en Voorlichting (N.B.B.): XLIIIe jaargang, deel I, nr 1, januari 1967.

**XIII - 5. — GOUDVOORRAAD EN NETTODEVIEZENPOSITIE  
VAN DE GELDSCHEPPENDE INSTELLINGEN**

(Miljarden franken)

Tijdvak	Bedragen per einde tijdvak 1			Evolutie							Evolutie	
	N.B.B.	Overige geldschepende instellingen	Totaal	Goudvoorraad en nettodevieszenpositie na statistische aanpassing			Kapitaaltransacties van de overheid met het buitenland		Herfinanciering buiten de geldschepende instellingen van commerciële vorderingen op het buitenland (stijging: -)	Transacties met het buitenl. 3 (opend saldo + kapitaaltransacties van de bedrijven en particulieren)	Verschil tussen de gegevens van de betalingsbalans [kol. (12)] en die v.d. geldschepende instell. [kol. (6)] 4	Goudvoorraad en nettodevieszenpositie volgens de betalingsbalans van de B.L.E.U. 5
				N.B.B.	Overige geldschepende instellingen	Totaal	Staat	Andere 2				
(1)	(2)	(3) = (1) + (2)	(4)	(5)	(6)	(7)	(8)	(9)	(10) = (6) - (7) - (8) - (9)	(11)	(12)	
1959 Jaar	72,3 <sup>67</sup>	- 1,6	70,7 <sup>67</sup>	- 6,1 <sup>67</sup>	+ 2,0	- 4,1 <sup>67</sup>	- 3,1	- 0,8 <sup>7</sup>	+ 0,2	- 0,4	...	- 4,1
1960 Jaar	80,6	- 5,8 <sup>8</sup>	74,8 <sup>8</sup>	+ 8,3	- 4,2 <sup>8</sup>	+ 4,1 <sup>8</sup>	+ 3,5	+ 1,7	+ 0,5	- 1,6	+ 2,1	+ 6,2
1961 Jaar	92,7	- 14,9 <sup>8</sup>	77,8 <sup>8</sup>	+ 12,2	- 10,4 <sup>8</sup>	+ 1,8 <sup>8</sup>	- 5,0	+ 0,1	- 1,1	+ 7,8	- 1,2	+ 0,6
1962 Jaar	91,0	- 10,5	80,5	- 1,7	+ 4,4	+ 2,7	- 2,2	+ 0,4	- 0,2	+ 4,7	+ 1,3	+ 4,0
1963 1 <sup>e</sup> kwartaal	95,4	- 11,6	83,8	+ 4,4	- 0,7	+ 3,7	+ 1,7	...	- 1,3	+ 3,3	- 1,3	+ 2,4
2 <sup>e</sup> kwartaal (r)	98,6	- 14,2	84,4	+ 3,2	- 2,0	+ 1,2	+ 1,3	...	...	- 0,1	+ 0,3	+ 1,5
<i>Nieuwe reeks 9</i>												
2 <sup>e</sup> kwartaal	98,6	- 15,4	83,2									
3 <sup>e</sup> kwartaal	99,6	- 18,9	80,7	+ 1,0	- 3,2	- 2,2	- 0,9	...	+ 0,7	- 2,0	...	- 2,2
4 <sup>e</sup> kwartaal	102,2	- 23,0	79,2	+ 2,6	- 4,4	- 1,8	+ 0,2	+ 0,1	+ 0,5	- 2,6	...	- 1,8
				+ 11,2	- 10,3	+ 0,9	+ 2,3	+ 0,1	- 0,1	- 1,4	- 1,0	- 0,1
1964 1 <sup>e</sup> kwartaal	101,8	- 23,5	78,3	- 0,4	- 0,5	- 0,9	+ 0,3	+ 1,0	- 1,4	- 0,8	+ 0,8	- 0,1
2 <sup>e</sup> kwartaal	103,2	- 23,8	79,4	+ 1,4	- 0,3	+ 1,1	+ 0,6	...	+ 1,1	- 0,6	- 0,1	+ 1,0
3 <sup>e</sup> kwartaal	105,2	- 24,2	81,0	+ 2,0	- 0,4	+ 1,6	- 1,5	+ 0,1	+ 0,9	+ 2,1	+ 0,3	+ 1,9
4 <sup>e</sup> kwartaal	114,8	- 26,8	88,0	+ 9,6	- 2,6	+ 7,0	+ 1,3	...	- 0,6	+ 6,3	+ 0,9	+ 7,9
				+ 12,6	- 3,8	+ 8,8	+ 0,7	+ 1,1	...	+ 7,0	+ 1,9	+ 10,7
1965 1 <sup>e</sup> kwartaal	113,3	- 26,3	87,0	- 1,5	+ 0,5	- 1,0	- 3,5	+ 0,1	- 2,3	+ 4,7	+ 0,3	- 0,7
2 <sup>e</sup> kwartaal	120,4	- 28,0	92,4	+ 7,1	- 1,7	+ 5,4	- 1,2	+ 0,8	+ 1,9	+ 3,9	+ 0,3	+ 5,7
3 <sup>e</sup> kwartaal	120,0	- 29,6	90,4	- 0,4	- 1,6	- 2,0	- 0,1	- 0,6	- 2,2	+ 0,9	- 0,6	- 2,6
4 <sup>e</sup> kwartaal	122,8	- 28,0	94,8	+ 2,8	+ 1,6	+ 4,4	- 0,7	...	+ 1,4	+ 3,7	+ 0,5	+ 4,9
				+ 8,0	- 1,2	+ 6,8	- 5,5	+ 0,3	- 1,2	+ 13,2	+ 0,5	+ 7,3
1966 1 <sup>e</sup> kwartaal	119,7	- 26,0	93,7	- 3,1	+ 2,0	- 1,1	- 1,1	...	+ 0,3	- 0,3	+ 0,4	- 0,7
2 <sup>e</sup> kwartaal	123,0	- 29,6	93,4	+ 3,3	- 3,7	- 0,4	- 1,0	...	+ 0,6	...	+ 0,2	- 0,2
3 <sup>e</sup> kwartaal	121,8	- 32,3	89,5	- 1,2	- 2,6	- 3,8	- 1,6	...	+ 0,6	- 2,8	+ 0,6	- 3,2
4 <sup>e</sup> kwartaal	124,5	- 35,3	89,2	+ 2,7	- 3,0	- 0,3	+ 1,0	...	- 0,4	- 0,9	- 0,9	- 1,2
				+ 1,7	- 7,3	- 5,6	- 2,7	...	+ 1,1	- 4,0	+ 0,3	- 5,3
1967 1 <sup>e</sup> kwartaal	124,0	- 33,2	90,8	- 0,5	+ 2,3	+ 1,8	- 2,4	- 0,4	- 0,3	+ 4,9	+ 0,9	+ 2,7
2 <sup>e</sup> kwartaal	129,3	- 36,4	92,9	+ 5,3	- 3,1	+ 2,2	- 2,4	...	- 0,9	+ 5,5	- 1,6	+ 0,6
3 <sup>e</sup> kwartaal	130,0	- 39,1	90,9	+ 0,7	- 2,8	- 2,1	- 2,4	- 0,1	- 2,4	+ 2,8	+ 2,8	+ 0,7
4 <sup>e</sup> kwartaal	136,9	- 39,8	97,1	+ 6,9	- 0,7	+ 6,2	+ 1,4	...	+ 0,9	+ 3,9	- 0,6	+ 5,6
				+ 12,4	- 4,3	+ 8,1	- 5,8	- 0,5	- 2,7	+ 17,1	+ 1,5	+ 9,6
1968 1 <sup>e</sup> kwartaal	133,4	- 38,9	94,5	- 3,5	+ 0,9	- 2,6	...	...	- 1,9	- 0,7	v + 0,5	v - 2,1
2 <sup>e</sup> kwartaal	134,5	- 37,3	97,2	+ 1,1	+ 1,6	+ 2,7	- 1,3	...	+ 1,4	+ 2,6	v - 0,4	v + 2,3
3 <sup>e</sup> kwartaal	129,8	- 39,2	90,6	- 4,7	- 1,7	- 6,4	v - 0,9	v ...	+ 0,4	v - 5,9	v + 0,7	v - 5,7

1 Een indeling van de goudvoorraad en nettodevieszenpositie per voornaamste categorie van vorderingen en verplichtingen wordt gegeven in tabel XIII-2 en, voor de periode 1950-1960, in het Tijdschrift voor Documentatie en Voorlichting van juli 1961, blz. 20 tot 27.

2 Deze bedragen omvatten inzonderheid de buitenlandse leningen van de lagere overheid en van de administratieve parastatale instellingen, uitgezonderd het Wegenfonds, dat sedert juni 1963, nieuwe reeks, in de kolom 7 staat, begrepen is, en de bewegingen van de door de N.M.K.N. aangehouden vorderingen in internationale akkoorden (zie noot 7 hierna).

3 Cijfers van deze kolom die, berekend zoals onderhavige tabel het aantoon, worden hernomen in kolom (4) van tabel XIII-3.

4 Dit verschil is gelijk aan :

— de veranderingen van de goudvoorraad en de nettodevieszenpositie van de geldschepende instellingen van de B.L.E.U. die voortvloeien a) uit de veranderingen van de nettotegoeden van de Luxemburgse banken op de andere landen, België uitgezonderd, b) tot 31 december 1960, uit de veranderingen van de verplichtingen van de Belgische banken aan de Kongolese bedrijven [die veranderingen komen voor in kolom (12), maar niet in kolom (6)]; — min, a) sedert het 3<sup>e</sup> kwartaal van 1963, de veranderingen van de nettotegoeden van de Belgische banken op Luxemburgse ingezetenen; b) sedert het 2<sup>e</sup> kwartaal van 1968, de veranderingen van de Luxemburgse overheidsfondsen in het bezit van de Nationale Bank van België [die veranderingen komen voor in kolom (6), maar niet in kolom (12)].

5 Zie tabellen IX-1, 2 en 8, rubrieken 6.21 en 6.22.

6 Krachtens de wet van 19 juni 1959 mocht de N.B.B. in haar boeken, als eigen bezit, de vordering aantekenen die de Belgische Staat op het Internationale Moneitaire Fonds bezit tot terugbetaling van zijn quotum als lid van het Fonds en zulks tot beloop van de door haar, ten gunste van het Fonds en ter ontlasting van de Staat, uitgegeven biljetten, verleende kredieten of gestorte goudbedragen. Een gedeelte van de vordering die de N.B.B. krachtens deze wettelijke beschikkingen boekt, vloeit niet voort uit verrichtingen met het Fonds, doch uit eenvoudige overnamen van vorderingen van de Belgische Staat. Dergelijke overnamen hadden plaats ten bedrage van F 2,8 miljard in het derde kwartaal van 1959 en van F 0,1 miljard in het vierde kwartaal van hetzelfde jaar. In het verloop van de « Goudvoorraad en nettodevieszenpositie na statistische aanpassing » [kol. (4) en (6)] wordt met die bedragen geen rekening gehouden.

7 Ten gevolge van de Conventie van 1 juli 1959, kocht de N.M.K.N. van de N.B.B. verscheidene gevestigde vorderingen in betalingsakkoorden af. Deze afkopen verklaren voor ongeveer F 0,6 miljard, de vermindering van de goudvoorraad en nettodevieszenpositie van de N.B.B. [kol. (1)] tijdens het derde kwartaal van 1959. Evenals de latere terugbetalingen door het buitenland van afgekochte vorderingen, oefenen ze echter geen invloed uit op het saldo van de transacties met het buitenland opgenomen in kolom (10); in de evolutie van de goudvoorraad en nettodevieszenpositie worden zij inderdaad gelijkgesteld met kapitaaltransacties van de overheid (andere dan de Staat) met het buitenland en komen dan ook voor in de kolom (8).

8 Tijdens het derde kwartaal van 1960 werden de deposito's van de Kongolese ingezetenen bij de Belgische banken, waarmee tot dan toe geen rekening kon gehouden worden voor de berekening van de goudvoorraad en nettodevieszenpositie van de geldschepende instellingen zoals deze in kolommen (2) en (3) van onderhavige tabel voorkomt, in « bilaterale » of « financiële » buitenlandse rekeningen omgezet; later werd een deel van de financiële rekeningen opnieuw met rekeningen van ingezetenen gelijkgesteld. Deze omzettingen brachten in de goudvoorraad en nettodevieszenpositie van de geldschepende instellingen tijdens het derde kwartaal van 1960 een louter boekhoudkundige vermindering teweeg van F 1,3 miljard en boekhoudkundige vermeerderingen van 0,3, 0,2, 0,1 en 0,2 miljard respectievelijk in het vierde kwartaal van 1960 en het eerste, derde en vierde kwartaal van 1961. Deze boekhoudkundige vermindering en vermeerderingen werden geweerd uit de evolutie van de « goudvoorraad en nettodevieszenpositie » na statistische aanpassing » [kol. (5) en (6)].

9 Voor de verklaring van de verschillen tussen de nieuwe en de oude reeks verwijzen wij de lezer naar deel 2 van het artikel « Hoofdstuk XII, Vorderingen en schulden in de Belgische economie en XIII, Geldschepende instellingen » van de statistieken van het Tijdschrift voor Documentatie en Voorlichting (N.B.B.) : XLII<sup>e</sup> jaargang, deel I, nr 1, januari 1967.

**XIII - 6. — OPGENOMEN BEDRAGEN VAN DE DISCONTOKREDIETEN, VOORSCHOTTEN EN ACCEPTKREDIETEN BIJ HUN OORSPRONG DOOR DE DEPOSITOBANKEN AAN DE BEDRIJVEN EN PARTICULIEREN EN AAN HET BUITENLAND VERLEEND**  
**Zichtbare economische bestemming**  
*(Miljarden franken)*

Einde van de periode	Kredieten aan bedrijven en particulieren						Kredieten aan het buitenland				Eind-totaal
	Specifieke financieringen				Kredieten waarvan de zichtbare economische bestemming niet kon worden ontdekt	Totaal	Specifieke financiering van betalings-termijnen bij de uitvoer	Kredieten waarvan de zichtbare economische bestemming niet kon worden ontdekt		Totaal	
	van investeringen in industrie, landbouw en ambachtswezen 1	van de bouw en van transacties in onroerende goederen 2	van verkopen en leningen op afbetaling 3	van invoer 4				Kas-kredieten 4	Andere		
					(1)	(2)	(3)			(4)	
1964 Maart	8,6	6,5	11,1	9,7	63,6	99,5	13,0	4,3	1,8	19,1	118,6
Juni	9,6	6,8	12,1	9,9	64,5	102,9	13,8	4,3	1,5	19,6	122,5
September	10,3	6,9	12,2	9,1	65,9	104,4	13,3	4,7	1,6	19,6	124,0
December	10,9	6,9	12,0	9,9	67,1	106,8	14,2	5,3	1,7	21,2	128,0
1965 Maart	11,6	6,6	12,1	9,6	66,8	106,7	15,3	6,4	1,5	23,2	129,9
Juni	12,0	7,2	12,7	10,1	69,7	111,7	16,3	6,9	1,6	24,8	136,5
September	12,2	7,4	12,8	11,3	71,3	115,0	15,5	7,0	1,9	24,4	139,4
December	13,7	8,2	12,8	12,2	75,8	122,7	18,0	7,2	3,1	28,3	151,0
1966 Maart	13,8	8,0	13,0	12,0	78,3	125,1	17,9	8,1	2,7	28,7	153,8
Juni	15,0	8,6	13,4	12,4	80,0	129,4	17,9	7,7	2,5	28,1	157,5
September	16,5	8,9	13,7	11,4	83,8	134,3	18,2	7,6	2,5	28,3	162,6
December <sup>5</sup>	18,2	9,2	14,1	13,2	87,9	142,6	19,6	6,7	2,5	28,8	171,4
1967 Maart	20,0	9,2	14,1	11,9	92,3	147,5	19,6	7,4	2,2	29,2	176,7
Juni	22,1	10,4	15,0	11,7	95,2	154,4	21,8	7,3	3,6	32,7	187,1
September <sup>5</sup>	22,3	10,5	15,1	11,5	98,2	157,6	22,3	6,7	3,1	32,1	189,7
December <sup>5</sup>	22,8	11,5	15,5	13,4	105,1	168,3	23,7	6,9	3,9	34,5	202,8
1968 Maart <sup>5</sup>	23,8	11,6	16,3	13,8	107,3	172,8	25,1	8,2	4,2	37,5	210,3
Juni <sup>5</sup>	25,0	12,1	18,2	13,3	111,2	179,8	26,7	9,1	4,5	40,3	220,1
September	27,4	12,7	19,0	13,2	108,9	181,2	26,7	11,2	3,6	41,5	222,7

<sup>1</sup> Kredieten toegestaan in het kader van de wetten van 24 mei 1959, 17 juli 1959, 18 juli 1959, 15 februari 1961 en 14 juli 1966 (gesubsidieerde en/of gewaarborgde kredieten), en niet- « gesubsidieerde en/of gewaarborgde » kredieten waarvan ten minste een deel een oorspronkelijke looptijd heeft van 5 jaar of meer, op voorwaarde evenwel dat het geen zuiver commerciële kredieten betreft, noch kredieten hoofdzakelijk bestemd voor de financiering van de bouw of de aankoop van woningen, kantoren, scholen, ziekenhuizen, enz.

<sup>2</sup> Kredieten aan ondernemingen die tot maatschappelijk doel hebben de oprichting van gebouwen en/of het uitvoeren van werken van burgerlijke bouwkunde, kredieten aan immobielvennootschappen en kredieten die vooral bestemd zijn voor het financieren van de aankoop of de bouw van woningen, kantoren, scholen, ziekenhuizen, enz.

<sup>3</sup> Kredieten aan de kopers en verkopers op afbetaling (ongeacht of de banken al dan niet bij het verkoopcontract zijn tussenbeide gekomen), rechtstreeks door de banken toegestane persoonlijke leningen en door de banken aan de financieringsmaatschappijen verleende kredieten.

<sup>4</sup> Inclusief de promessen op het buitenland, die in tabel XIII-7 begrepen zijn in kolom (2) « Handelspapier ».

<sup>5</sup> Inclusief het papier dat op de laatste dag van de maand verviel en dat niet kon worden geïnd omdat die dag een zaterdag of een feestdag was.

N. B. — Voor de wijze van opstelling : zie *Tijdschrift voor Documentatie en Voorlichting*, XLIIe jaargang, deel II, nr 3, september 1967, blz. 248.



**XIII - 7. — OPGENOMEN BEDRAGEN VAN DE DISCONTOKREDIETEN, VOORSCHOTTEN EN ACCEPTKREDIETEN BIJ HUN OORSPRONG DOOR DE DEPOSITOBANKEN VERLEEND AAN DE BEDRIJVEN EN PARTICULIEREN EN AAN HET BUITENLAND**

**Vorm en houderschap**

(Miljarden franken)

Einde van de periode	Kredieten bij hun oorsprong door de depositobanken verleend				Kredieten ondergebracht buiten de depositobanken 1			Kredieten ondergebracht bij de depositobanken				Pro memorie : Andere kredieten ondergebracht bij de banken 2 (12)
	Bank-accepten (1)	Handels-papier (2)	Voor-schotten (3)	Totaal (4) = (1) tot (3) = (7) + (11)	Bank-accepten (5)	Handels-papier (6)	Totaal (7) = (5) + (6)	Bank-accepten (8)	Handels-papier (9)	Voor-schotten (10)	Totaal (11) = (8) tot (10)	
<b>A. Kredieten aan bedrijven en particulieren</b>												
1964 Juni	10,3	47,8	44,8	102,9	7,5	7,8	15,3	2,8	40,0	44,8	87,6	—
September	9,5	48,0	46,9	104,4	5,5	8,4	13,9	4,0	39,6	46,9	90,5	—
December	10,3	48,7	47,8	106,8	4,7	7,4	12,1	5,6	41,3	47,8	94,7	—
1965 Maart	9,9	48,5	48,3	106,7	3,0	8,2	11,2	6,9	40,3	48,3	95,5	—
Juni	10,6	50,7	50,4	111,7	4,8	7,6	12,4	5,8	43,1	50,4	99,3	—
September	11,7	50,6	52,7	115,0	2,1	8,6	10,7	9,6	42,0	52,7	104,3	—
December	12,6	55,3	54,8	122,7	7,0	9,8	16,8	5,6	45,5	54,8	105,9	—
1966 Maart	12,3	55,3	57,5	125,1	4,7	9,9	14,6	7,6	45,4	57,5	110,5	—
Juni	12,6	57,3	59,5	129,4	5,2	10,1	15,3	7,4	47,2	59,5	114,1	—
September	11,7	57,9	64,7	134,3	4,7	9,5	14,2	7,0	48,4	64,7	120,1	—
December 3	13,8	65,5	63,3	142,6	6,4	10,3	16,7	7,4	55,2	63,3	125,9	0,2
1967 Maart	12,3	65,7	69,5	147,5	5,1	9,4	14,5	7,2	56,3	69,5	133,0	0,1
Juni	12,0	69,1	73,3	154,4	6,0	11,0	17,0	6,0	58,1	73,3	137,4	0,1
September 3	11,2	71,9	74,5	157,6	4,3	11,0	15,3	6,9	60,9	74,5	142,3	0,1
December 3	12,7	77,9	77,7	168,3	5,8	13,4	19,2	6,9	64,5	77,7	149,1	0,2
1968 Maart 3	12,7	79,3	80,8	172,8	5,3	11,9	17,2	7,4	67,4	80,8	155,6	...
Juni 3	11,6	82,0	86,2	179,8	5,0	13,1	18,1	6,6	68,9	86,2	161,7	0,1
September	10,9	79,5	90,8	181,2	5,8	12,6	18,4	5,1	66,9	90,8	162,8	1,6
<b>B. Kredieten aan het buitenland</b>												
1964 Juni	10,4	4,9	4,3	19,6	7,4	1,8	9,2	3,0	3,1	4,3	10,4	—
September	9,9	5,0	4,7	19,6	6,3	1,6	7,9	3,6	3,4	4,7	11,7	—
December	11,0	6,2	4,0	21,2	6,2	2,4	8,6	4,8	3,8	4,0	12,6	—
1965 Maart	11,8	6,3	5,1	23,2	6,2	2,3	8,5	5,6	4,0	5,1	14,7	—
Juni	12,6	6,4	5,8	24,8	8,3	2,6	10,9	4,3	3,8	5,8	13,9	—
September	11,8	6,8	5,8	24,4	7,5	2,6	10,1	4,3	4,2	5,8	14,3	—
December	14,4	7,3	6,6	28,3	9,2	2,9	12,1	5,2	4,4	6,6	16,2	0,1
1966 Maart	14,1	6,9	7,7	28,7	7,8	2,5	10,3	6,3	4,4	7,7	18,4	0,1
Juni	13,8	6,9	7,4	28,1	9,2	2,7	11,9	4,6	4,2	7,4	16,2	0,1
September	13,6	7,2	7,5	28,3	7,6	2,4	10,0	6,0	4,8	7,5	18,3	0,1
December 3	15,0	7,6	6,2	28,8	9,4	2,6	12,0	5,6	5,0	6,2	16,8	...
1967 Maart	14,3	8,5	6,4	29,2	8,9	2,7	11,6	5,4	5,8	6,4	17,6	0,1
Juni	16,4	9,6	6,7	32,7	8,9	3,5	12,4	7,5	6,1	6,7	20,3	0,1
September 3	16,0	9,7	6,4	32,1	7,8	3,9	11,7	8,2	5,8	6,4	20,4	0,1
December 3	16,8	11,3	6,4	34,5	10,4	5,0	15,4	6,4	6,3	6,4	19,1	0,1
1968 Maart 3	16,9	12,9	7,7	37,5	9,4	5,4	14,8	7,5	7,5	7,7	22,7	0,1
Juni 3	17,5	14,1	8,7	40,3	9,8	6,4	16,2	7,7	7,7	8,7	24,1	0,1
September	17,2	13,7	10,6	41,5	11,4	5,4	16,8	5,8	8,3	10,6	24,7	...
<b>C. Totaal</b>												
1964 Juni	20,7	52,7	49,1	122,5	14,9	9,6	24,5	5,8	43,1	49,1	98,0	—
September	19,4	53,0	51,6	124,0	11,8	10,0	21,8	7,6	43,0	51,6	102,2	—
December	21,3	54,9	51,8	128,0	10,9	9,8	20,7	10,4	45,1	51,8	107,3	—
1965 Maart	21,7	54,8	53,4	129,9	9,2	10,5	19,7	12,5	44,3	53,4	110,2	—
Juni	23,2	57,1	56,2	136,5	13,1	10,2	23,3	10,1	46,9	56,2	113,2	—
September	23,5	57,4	58,5	139,4	9,6	11,2	20,8	13,9	46,2	58,5	118,6	—
December	27,0	62,6	61,4	151,0	16,2	12,7	28,9	10,8	49,9	61,4	122,1	0,1
1966 Maart	26,4	62,2	65,2	153,8	12,5	12,4	24,9	13,9	49,8	65,2	128,9	0,1
Juni	26,4	64,2	66,9	157,5	14,4	12,8	27,2	12,0	51,4	66,9	130,3	0,1
September	25,3	65,1	72,2	162,6	12,3	11,9	24,2	13,0	53,2	72,2	138,4	0,1
December 3	28,8	73,1	69,5	171,4	15,8	12,9	28,7	13,0	60,2	69,5	142,7	0,2
1967 Maart	26,6	74,2	75,9	176,7	14,0	12,1	26,1	12,6	62,1	75,9	150,6	0,2
Juni	28,4	78,7	80,0	187,1	14,9	14,5	29,4	13,5	64,2	80,0	157,7	0,2
September 3	27,2	81,6	80,9	189,7	12,1	14,9	27,0	15,1	66,7	80,9	162,7	0,2
December 3	29,5	89,2	84,1	202,8	16,2	18,4	34,6	13,3	70,8	84,1	168,2	0,3
1968 Maart 3	29,6	92,2	88,5	210,3	14,7	17,3	32,0	14,9	74,9	88,5	178,3	0,1
Juni 3	29,1	96,1	94,9	220,1	14,8	19,5	34,3	14,3	76,6	94,9	185,8	0,2
September	28,1	93,2	101,4	222,7	17,2	18,0	35,2	10,9	75,2	101,4	187,5	1,6

1 Die kredieten zijn hoofdzakelijk ondergebracht bij de Nationale Bank van België, bij het Herdiscontering- en Waarborginstituut, bij andere Belgische financiële instellingen en in het buitenland.

2 Het gaat hier om handelspapier.

3 Incl. het papier dat op de laatste dag van de maand verviel en dat niet kon worden geïnd omdat die dag een zaterdag of een feestdag was.

N. B. — Voor de wijze van opstelling : zie *Tijdschrift voor Documentatie en Voorlichting*, XLIIe jaargang, deel II, nr 3, september 1967, blz. 243.

**XIII - 8. — DISCONTOKREDIETEN, VOORSCHOTTEN EN ACCEPTEKREDIETEN  
AAN DE BEDRIJVEN EN PARTICULIEREN EN AAN HET BUITENLAND  
ONDERGEBRACHT BIJ DE NATIONALE BANK VAN BELGIE**

(Miljarden franken)

Einde van de periode	Kredieten bij hun oorsprong door de Nationale Bank verleend (rechtstreekse kredieten)			Geherdisconteerde wissels			Algemeen totaal			
	Handels-papier (1)	Voor-schotten (2)	Totaal (3) = (1) + (2)	Bank-accepten (4)	Handels-papier (5)	Totaal (6) = (4) + (5)	Bank-accepten (7)	Handels-papier (8)	Voor-schotten (9)	Totaal (10) = (7) tot (9) = (3) + (6)
<b>A. Kredieten aan bedrijven en particulieren</b>										
1964 Juni	1,4	...	1,4	0,9	1,9	2,8	0,9	3,3	...	4,2
September	1,0	...	1,0	0,6	1,8	2,4	0,6	2,8	...	3,4
December	1,7	...	1,7	0,1	0,9	1,0	0,1	2,6	...	2,7
1965 Maart	2,1	...	2,1	...	0,3	0,3	...	2,4	...	2,4
Juni	1,7	...	1,7	0,2	0,4	0,6	0,2	2,1	...	2,3
September	1,5	...	1,5	...	0,6	0,6	...	2,1	...	2,1
December	1,8	...	1,8	2,7	1,1	3,8	2,7	2,9	...	5,6
1966 Maart	1,7	...	1,7	0,2	0,8	1,0	0,2	2,5	...	2,7
Juni	1,4	...	1,4	1,7	1,4	3,1	1,7	2,8	...	4,5
September	1,2	...	1,2	1,7	1,9	3,6	1,7	3,1	...	4,8
December <sup>1</sup>	1,9	...	1,9	4,0	2,0	6,0	4,0	3,9	...	7,9
1967 Maart	1,8	...	1,8	0,8	0,5	1,3	0,8	2,3	...	3,1
Juni	1,4	...	1,4	0,2	1,1	1,3	0,2	2,5	...	2,7
September <sup>1</sup>	1,2	...	1,2	...	1,1	1,1	...	2,3	...	2,3
December <sup>1</sup>	2,2	...	2,2	0,7	2,7	3,4	0,7	4,9	...	5,6
1968 Maart <sup>1</sup>	2,2	...	2,2	...	0,6	0,6	...	2,8	...	2,8
Juni <sup>1</sup>	1,4	...	1,4	0,9	1,2	2,1	0,9	2,6	...	3,5
September	1,1	...	1,1	0,4	1,1	1,5	0,4	2,2	...	2,6
<b>B. Kredieten aan het buitenland</b>										
1964 Juni	...	...	...	4,5	0,2	4,7	4,5	0,2	...	4,7
September	...	...	...	4,3	...	4,3	4,3	...	...	4,3
December	...	...	...	4,1	0,2	4,3	4,1	0,2	...	4,3
1965 Maart	...	...	...	1,8	...	1,8	1,8	...	...	1,8
Juni	...	...	...	6,0	0,2	6,2	6,0	0,2	...	6,2
September	...	...	...	2,8	...	2,8	2,8	...	...	2,8
December	...	...	...	6,5	0,2	6,7	6,5	0,2	...	6,7
1966 Maart	...	...	...	4,7	0,2	4,9	4,7	0,2	...	4,9
Juni	...	...	...	6,8	0,6	7,4	6,8	0,6	...	7,4
September	...	...	...	5,8	0,4	6,2	5,8	0,4	...	6,2
December <sup>1</sup>	...	...	...	7,2	0,4	7,6	7,2	0,4	...	7,6
1967 Maart	...	...	...	6,6	0,3	6,9	6,6	0,3	...	6,9
Juni	...	...	...	6,1	0,7	6,8	6,1	0,7	...	6,8
September <sup>1</sup>	...	...	...	2,7	...	2,7	2,7	...	...	2,7
December <sup>1</sup>	...	...	...	7,2	0,9	8,1	7,2	0,9	...	8,1
1968 Maart <sup>1</sup>	...	...	...	4,8	0,5	5,3	4,8	0,5	...	5,3
Juni <sup>1</sup>	0,1	...	0,1	6,8	1,2	8,0	6,8	1,3	...	8,1
September	0,3	...	0,3	8,3	1,3	9,6	8,3	1,6	...	9,9
<b>C. Totaal</b>										
1964 Juni	1,4	...	1,4	5,4	2,1	7,5	5,4	3,5	...	8,9
September	1,0	...	1,0	4,9	1,8	6,7	4,9	2,8	...	7,7
December	1,7	...	1,7	4,2	1,1	5,3	4,2	2,8	...	7,0
1965 Maart	2,1	...	2,1	1,8	0,3	2,1	1,8	2,4	...	4,2
Juni	1,7	...	1,7	6,2	0,6	6,8	6,2	2,3	...	8,5
September	1,5	...	1,5	2,8	0,6	3,4	2,8	2,1	...	4,9
December	1,8	...	1,8	9,2	1,3	10,5	9,2	3,1	...	12,3
1966 Maart	1,7	...	1,7	4,9	1,0	5,9	4,9	2,7	...	7,6
Juni	1,4	...	1,4	8,5	2,0	10,5	8,5	3,4	...	11,9
September	1,2	...	1,2	7,5	2,3	9,8	7,5	3,5	...	11,0
December <sup>1</sup>	1,9	...	1,9	11,2	2,4	13,6	11,2	4,3	...	15,5
1967 Maart	1,8	...	1,8	7,4	0,8	8,2	7,4	2,6	...	10,0
Juni	1,4	...	1,4	6,3	1,8	8,1	6,3	3,2	...	9,5
September <sup>1</sup>	1,2	...	1,2	2,7	1,1	3,8	2,7	2,3	...	5,0
December <sup>1</sup>	2,2	...	2,2	7,9	3,6	11,5	7,9	5,8	...	13,7
1968 Maart <sup>1</sup>	2,2	...	2,2	4,8	1,1	5,9	4,8	3,3	...	8,1
Juni <sup>1</sup>	1,5	...	1,5	7,7	2,4	10,1	7,7	3,9	...	11,6
September	1,4	...	1,4	8,7	2,4	11,1	8,7	3,8	...	12,5

<sup>1</sup> Inci. het papier dat op de laatste dag van de maand verviel en dat niet kon worden geïnd omdat die dag een zaterdag of een feestdag was.  
N. B. — Voor de wijze van opstelling: zie *Tijdschrift voor Documentatie en Voorlichting*, XLIIIe jaargang, deel II, nr 3, september 1967, blz. 248.

**XIII - 9. — OPGENOMEN BEDRAGEN VAN DE DISCONTOKREDIETEN,  
VOORSCHOTTEN EN ACCEPKREDIETEN  
BIJ HUN OORSPRONG DOOR DE GELDSCHEPPENDE INSTELLINGEN VERLEEND  
AAN DE BEDRIJVEN EN PARTICULIEREN EN AAN HET BUITENLAND**

(Miljarden franken)

Einde van de periode	Kredieten bij hun oorsprong door de geldscheppende instellingen verleend 1				Kredieten ondergebracht buiten de geldscheppende instellingen			Kredieten ondergebracht bij de geldscheppende instellingen 2				Pro memorie : Andere kredieten ondergebracht bij de geldscheppende instellingen 3 (12)
	Bank-accepten	Handels-papier	Voor-schotten	Totaal (4) = (1) tot (3) = (7) + (11)	Bank-accepten	Handels-papier	Totaal (7) = (5) + (6)	Bank-accepten	Handels-papier	Voor-schotten	Totaal (11) = (8) tot (10)	
	(1)	(2)	(3)		(5)	(6)	(5) + (6)	(8)	(9)	(10)	(8) tot (10)	

**A. Kredieten aan bedrijven en particulieren**

1964 Juni	10,3	49,2	44,8	104,3	6,6	5,5	12,1	3,7	43,7	44,8	92,2	—
September	9,5	49,0	46,9	105,4	4,9	6,2	11,1	4,6	42,8	46,9	94,3	—
December	10,3	50,4	47,8	108,5	4,3	6,0	10,3	6,0	44,4	47,8	98,2	—
1965 Maart	9,9	50,6	48,3	108,8	3,0	7,3	10,3	6,9	43,3	48,3	98,5	—
Juni	10,6	52,4	50,4	113,4	4,2	6,8	11,0	6,4	45,6	50,4	102,4	—
September	11,7	52,1	52,7	116,5	2,0	7,6	9,6	9,7	44,5	52,7	106,9	—
December	12,6	57,1	54,8	124,5	3,9	8,1	12,0	8,7	49,0	54,8	112,5	—
1966 Maart	12,3	57,0	57,5	126,8	4,2	8,6	12,8	8,1	48,4	57,5	114,0	—
Juni	12,6	58,7	59,5	130,8	3,5	8,3	11,8	9,1	50,4	59,5	119,0	—
September	11,7	59,1	64,7	135,5	2,9	7,4	10,3	8,8	51,7	64,7	125,2	—
December 4	13,8	67,4	63,3	144,5	2,2	7,6	9,8	11,6	59,8	63,3	134,7	0,2
1967 Maart	12,3	67,5	69,5	149,3	4,3	8,7	13,0	8,0	58,8	69,5	136,3	0,1
Juni	12,0	70,5	73,3	155,8	5,7	9,7	15,4	6,3	60,8	73,3	140,4	0,1
September 4	11,2	73,1	74,5	158,8	3,9	9,4	13,3	7,3	63,7	74,5	145,5	0,1
December 4	12,7	80,1	77,7	170,5	4,2	9,5	13,7	8,5	70,6	77,7	156,8	0,2
1968 Maart 4	12,7	81,5	80,8	175,0	4,9	10,8	15,7	7,8	70,7	80,8	159,3	...
Juni 4	11,6	83,4	86,2	181,2	3,9	11,3	15,2	7,7	72,1	86,2	166,0	0,1
September	10,9	80,6	90,8	182,3	5,3	10,6	15,9	5,6	70,0	90,8	166,4	1,6

**B. Kredieten aan het buitenland**

1964 Juni	10,4	4,9	4,3	19,6	2,9	1,6	4,5	7,5	3,3	4,3	15,1	—
September	9,9	5,0	4,7	19,6	1,9	1,6	3,5	8,0	3,4	4,7	16,1	—
December	11,0	6,2	4,0	21,2	2,0	2,2	4,2	9,0	4,0	4,0	17,0	—
1965 Maart	11,8	6,3	5,1	23,2	4,3	2,2	6,5	7,5	4,1	5,1	16,7	—
Juni	12,6	6,4	5,8	24,8	2,2	2,3	4,5	10,4	4,1	5,8	20,3	—
September	11,8	6,8	5,8	24,4	4,3	2,5	6,8	7,5	4,3	5,8	17,6	—
December	14,4	7,3	6,6	28,3	2,6	2,7	5,3	11,8	4,6	6,6	23,0	0,1
1966 Maart	14,1	6,9	7,7	28,7	2,8	2,3	5,1	11,3	4,6	7,7	23,6	0,1
Juni	13,8	6,9	7,4	28,1	2,4	2,1	4,5	11,4	4,8	7,4	23,6	0,1
September	13,6	7,2	7,5	28,3	1,8	2,0	3,8	11,8	5,2	7,5	24,5	0,1
December 4	15,0	7,6	6,2	28,8	2,1	2,2	4,3	12,9	5,4	6,2	24,5	...
1967 Maart	14,3	8,5	6,4	29,2	2,3	2,4	4,7	12,0	6,1	6,4	24,5	0,1
Juni	16,4	9,6	6,7	32,7	2,8	2,8	5,6	13,6	6,8	6,7	27,1	0,1
September 4	16,0	9,7	6,4	32,1	4,3	3,6	7,9	11,7	6,1	6,4	24,2	0,1
December 4	16,8	11,3	6,4	34,5	3,0	4,1	7,1	13,8	7,2	6,4	27,4	0,1
1968 Maart 4	16,9	12,9	7,7	37,5	4,4	4,6	9,0	12,5	8,3	7,7	28,5	0,1
Juni 4	17,5	14,2	8,7	40,4	2,7	4,9	7,6	14,8	9,3	8,7	32,8	0,1
September	17,2	14,0	10,6	41,8	3,1	4,1	7,2	14,1	9,9	10,6	34,6	...

**C. Totaal**

1964 Juni	20,7	54,1	49,1	123,9	9,5	7,1	16,6	11,2	47,0	49,1	107,3	—
September	19,4	54,0	51,6	125,0	6,8	7,8	14,6	12,6	46,2	51,6	110,4	—
December	21,3	56,6	51,8	129,7	6,3	8,2	14,5	15,0	48,4	51,8	115,2	—
1965 Maart	21,7	56,9	53,4	132,0	7,3	9,5	16,8	14,4	47,4	53,4	115,2	—
Juni	23,2	58,8	56,2	138,2	6,4	9,1	15,5	16,8	49,7	56,2	122,7	—
September	23,5	58,9	58,5	140,9	6,3	10,1	16,4	17,2	48,8	58,5	124,5	—
December	27,0	64,4	61,4	152,8	6,5	10,8	17,3	20,5	53,6	61,4	135,5	0,1
1966 Maart	26,4	63,9	65,2	155,5	7,0	10,9	17,9	19,4	53,0	65,2	137,6	0,1
Juni	26,4	65,6	66,9	158,9	5,9	10,4	16,3	20,5	55,2	66,9	142,6	0,1
September	25,3	66,3	72,2	163,8	4,7	9,4	14,1	20,6	56,9	72,2	149,7	0,1
December 4	28,8	75,0	69,5	173,3	4,3	9,8	14,1	24,5	65,2	69,5	159,2	0,2
1967 Maart	26,6	76,0	75,9	178,5	6,6	11,1	17,7	20,0	64,9	75,9	160,8	0,2
Juni	28,4	80,1	80,0	188,5	8,5	12,5	21,0	19,9	67,6	80,0	167,5	0,2
September 4	27,2	82,8	80,9	190,9	8,2	13,0	21,2	19,0	69,8	80,9	169,7	0,2
December 4	29,5	91,4	84,1	205,0	7,2	13,6	20,8	22,3	77,8	84,1	184,2	0,3
1968 Maart 4	29,6	94,4	88,5	212,5	9,3	15,4	24,7	20,3	79,0	88,5	187,8	0,1
Juni 4	29,1	97,6	94,9	221,6	6,6	16,2	22,8	22,5	81,4	94,9	198,8	0,2
September	28,1	94,6	101,4	224,1	8,4	14,7	23,1	19,7	79,9	101,4	201,0	1,6

1 Kredieten bij hun oorsprong verleend door de depositobanken [kolom (4) van tabel XIII-7] en door de Nationale Bank van België [kolom (3) van tabel XIII-8].

2 Kredieten ondergebracht bij de depositobanken, bij de Nationale Bank van België, bij het Gemeentekrediet van België en bij het Herdiscontering- en Waarborginstituut (kredieten welke deze instelling door een beroep op de geldscheppende instellingen financiert).

3 Het gaat hier om handelspapier.

4 Incl. het papier dat op de laatste dag van de maand verviel en dat niet kon worden geïnd omdat die dag een zaterdag of een feestdag was.

N. B. — Voor de wijze van opstelling : zie Tijdschrift voor Documentatie en Voorlichting, XLII<sup>e</sup> jaargang, deel II, nr 3, september 1967, blz. 243.



**XIII - 10. — BALANSEN VAN DE NATIONALE BANK VAN BELGIE**

(Miljoenen franken)

Posten	1960 31 december	1961 31 december	1962 31 december	1963 31 december	1964 31 december	1965 31 december	1966 31 december	1967 31 december
<b>ACTIVA</b>								
Goudvoorraad .....	58.525	62.424	68.248	68.566	72.555	77.913	76.233	73.963
Vreemde valuta's .....	12.605	20.432	12.848	21.532	26.996	21.864	21.405	36.087
Te ontvangen vreemde valuta's en goud	6.775	6.856	2.935	10.924	9.260	9.682	11.477	12.468
Activa in het buitenland, in Belgische franken .....	—	—	—	1.500	1.500	1.500	1.500	3.000
Internationale akkoorden (Wetten van 28-7-1948 en 19-6-1959) :								
a) E.B.U. ....	3.509	413	251	118	62	7	—	—
b) E.M.A. ....	...	...	...	...	...	...	...	...
c) I.M.F. — Deelneming .....	4.388	7.989	6.738	7.064	8.716	12.230	15.189	14.736
— Leningen .....	—	—	—	—	1.500	3.375	3.375	1.875
d) andere akkoorden .....	...	...	...	...	...	6	...	...
Debiteuren wegens termijnverkopen van vreemde valuta's en goud .....	11.821	18.494	12.341	21.093	26.397	21.376	21.311	35.521
Handelspapier .....	6.773	5.086	10.083	9.290	7.001	12.295	15.503	13.834
Voorschotten op onderpand .....	51	74	3.022	1.655	625	34	338	345
Overheidseffecten (Art. 20 der statuten. Overeenkomsten van 14-9-1948, 15-4-1952 en 1-2-1963) .....	6.040	6.515	5.140	9.275	9.825	9.025	9.575	2.650
Deel- en pasmunt .....	617	490	326	247	397	455	302	320
Tegoed bij het Bestuur der Postchecks ...	1	2	2	1	2	1	2	2
Geconsolideerde vordering op de Staat (Wetten van 28-7-1948 en 19-6-1959) .	34.000	34.000	34.000	34.000	34.000	34.000	34.000	34.000
Overheidsfondsen (art. 18 en 21 der stat.)	2.519	2.568	2.627	2.703	2.793	2.953	3.197	3.367
Gebouwen, materieel en meubelen .....	1.519	1.539	1.593	1.657	1.712	1.788	1.909	1.999
Waarden van de Pensioenkas van het Personeel .....	1.075	1.168	1.278	1.430	1.593	1.804	2.035	2.329
Diversen .....	698	544	1.778	1.186	1.215	1.509	1.640	1.357
<b>Orderekening :</b>	<b>150.916</b>	<b>168.594</b>	<b>163.210</b>	<b>192.241</b>	<b>206.149</b>	<b>211.817</b>	<b>218.991</b>	<b>237.853</b>
Bestuur der Postchecks : Tegoed voor rekening van de Minister van Nationale Opvoeding en Cultuur (Schoolpakt, wet van 29 mei 1959, artikel 15)	2.114	2.170	1.911	1.500	1.450	1.362	1.350	1.672
<b>PASSIVA</b>								
Bankbiljetten in omloop .....	124.091	129.078	138.481	150.508	160.286	170.269	175.311	177.482
Rekeningen-courant :								
Schatkist. { gewone rekening	24	1	5	3	5	18	12	2
{ buitengewone conjunctuurtaks (Wet van 12-3-1957) .....	185	25	27	17	12	14	13	10
{ speciale rekening vereffening E.B.U. ....	...	...	...	...	...	...	—	—
Banken in het buitenl. : gew. rekening.	308	445	387	309	329	394	390	316
Diverse rekeningen-courant .....	2.606	8.338	3.474	3.298	1.651	2.337	2.281	3.206
Internationale akkoorden (Wetten van 28-7-1948 en 19-6-1959) :								
a) E.M.A. ....	249	200	185	126	161	262	128	271
b) andere akkoorden .....	263	365	413	333	383	217	325	326
<b>Totaal der verbintenissen op zicht ...</b>	<b>127.726</b>	<b>138.452</b>	<b>142.972</b>	<b>154.594</b>	<b>162.827</b>	<b>173.511</b>	<b>178.460</b>	<b>181.613</b>
Belgische banken, monetaire reserve .....	—	—	—	—	1.253	...	...	...
Te leveren vreemde valuta's en goud ....	18.644	25.376	15.271	32.000	35.707	31.151	32.800	48.218
Pensioenkas van het Personeel .....	1.075	1.168	1.278	1.430	1.593	1.804	2.035	2.329
Diversen .....	938	1.007	1.016	1.453	1.849	2.187	2.366	2.216
Kapitaal .....	400	400	400	400	400	400	400	400
Reserves en afschrijvingsrekeningen .....	2.133	2.191	2.273	2.364	2.520	2.764	2.930	3.077
<b>Orderekening :</b>	<b>150.916</b>	<b>168.594</b>	<b>163.210</b>	<b>192.241</b>	<b>206.149</b>	<b>211.817</b>	<b>218.991</b>	<b>237.853</b>
Minister van Nationale Opvoeding en Cultuur : Tegoed voor zijn rekening bij het Bestuur der Postchecks (Schoolpakt, wet van 29 mei 1959, artikel 15)	2.114	2.170	1.911	1.500	1.450	1.362	1.350	1.672

XIII - 10. — WEEKSTATEN VAN DE NATIONALE BANK VAN BELGIE

(Miljoenen franken)

Posten	1967 4 september	1968 9 september	1967 9 oktober	1968 7 oktober	1967 6 november	1968 4 november	1967 4 december	1968 9 december
<b>ACTIVA</b>								
Goudvoorraad .....	75.776	75.881	75.671	76.153	75.519	76.127	75.506	76.118
Vreemde valuta's .....	34.435	21.812	35.742	20.424	36.014	19.216	36.792	20.383
Te ontvangen vreemde valuta's en goud	14.750	12.639	14.770	21.454	15.162	14.926	13.205	13.403
Activa in het buitenland, in Belgische franken .....	—	3.000	—	3.000	—	3.000	3.000	3.000
Internationale akkoorden (Wetten van 28-7-1948 en 19-6-1959) :								
a) E.M.A. ....	...	...	...	...	...	...	...	...
b) I.M.F. :								
— Deelneming .....	15.146	18.185	15.291	18.140	15.136	18.241	14.236	13.240
— Leningen <sup>1</sup> .....	1.875	5.475	1.875	5.475	1.875	5.475	1.875	4.975
c) andere akkoorden .....	...	...	171	46	225	46	...	109
Debiteuren wegens termijnverkopen van vreemde valuta's en goud .....	33.613	22.183	34.747	21.820	35.116	24.945	36.467	24.841
Handelspapier .....	5.840	10.701	6.776	12.083	5.612	15.736	2.972	19.288
Voorschotten op onderpand .....	2.517	2.227	2.524	3.079	2.158	62	1.472	55
Overheidseffecten : (Art. 20 der statuten. Overeenkomsten van 14-9-1948, 15-4-1952 en 30-3-1968) :								
Belgische overheidseffecten .....	7.525	9.650	3.300	10.400	3.450	13.925	7.125	13.425
Luxemburgse overheidseffecten .....	—	200	—	...	—	...	—	250
Deel- en pasmunt .....	286	360	601	379	406	391	394	365
Tegoed bij het Bestuur der Postchecks ...	2	1	1	1	2	1	1	2
Geconsolideerde vordering op de Staat (Wetten van 28-7-1948 en 19-6-1959) .	34.000	34.000	34.000	34.000	34.000	34.000	34.000	34.000
Overheidsfondsen (art. 18 en 21 der stat.)	3.367	3.514	3.366	3.514	3.363	3.512	3.366	3.514
Gebouwen, materieel en meubelen .....	1.909	1.998	1.909	1.998	1.909	1.998	1.909	1.998
Waarden van de Pensioenkas van het Personeel .....	2.144	2.464	2.163	2.469	2.163	2.488	2.164	2.481
Diversen .....	2.012	2.100	2.110	2.384	2.007	2.478	2.215	2.407
	235.197	226.390	235.017	236.819	234.117	236.567	236.699	233.854
<b>Orderekening :</b>								
Bestuur der Postchecks : Tegoed voor rekening van de Minister van Nationale Opvoeding (Schoolpakt, wet van 29-5-1959, artikel 15) .....	856	766	703	560	1.253	1.155	1.770	1.737
<b>PASSIVA</b>								
Bankbiljetten in omloop .....	176.017	180.810	174.953	180.907	173.119	178.799	173.042	178.568
Rekeningen-courant :								
Schatkist { gewone rekening .....	23	7	11	6	19	14	2	15
{ buitengewone conjunctuurtaks (Wet van 12-3-1957) .....	12	9	13	9	12	9	10	9
Banken in het buitenl. : gew. rekening.	342	319	298	2.088	320	6.393	337	5.859
Diverse rekeningen-courant .....	1.612	800	1.167	785	1.220	1.582	4.145	853
Internationale akkoorden (Wetten van 28-7-1948 en 19-6-1959) :								
a) E.M.A. ....	125	138	125	151	79	145	188	228
b) andere akkoorden .....	148	231	110	193	103	185	145	180
Totaal der verbintenissen op zicht ...	178.279	182.314	176.677	184.139	174.872	187.127	177.869	185.712
Belgische banken, monetaire reserve .....	...	...	...	...	...	...	...	...
Te leveren vreemde valuta's en goud ...	48.524	35.021	49.704	43.427	50.498	40.032	49.887	38.370
Pensioenkas van het Personeel .....	2.144	2.464	2.163	2.469	2.163	2.488	2.164	2.481
Diversen .....	2.883	3.076	3.106	3.269	3.217	3.405	3.412	3.776
Kapitaal .....	400	400	400	400	400	400	400	400
Reserves en afschrijvingsrekeningen .....	2.967	3.115	2.967	3.115	2.967	3.115	2.967	3.115
	235.197	226.390	235.017	236.819	234.117	236.567	236.699	233.854
<b>Orderekening :</b>								
Minister van Nationale Opvoeding : Tegoed voor zijn rekening bij het Bestuur der Postchecks (Schoolpakt, wet van 29-5-1959, artikel 15) .....	856	766	703	560	1.253	1.155	1.770	1.737

<sup>1</sup> Speciale bons van de Belgische Schatkist (Wet van 4-1-1963. Overeenkomst d.d. 1-2-1963).

N. B. — Het Jaarverslag van de Nationale Bank van België bevat, in bijlage, al de weekstaten voor het verslagjaar. Het geeft eveneens een beknopte toelichting bij de voornaamste balansposten.

XIII - 11. — VERRICHTINGEN IN POSTREKENING

Bron : Bestuur der Postchecks.

	Duizenden rekeuringen	Totaal tegoed <sup>1</sup>	Tegoed van particulieren <sup>2</sup>	Credit		Debet		Aig-mene beweging	Percentages van de verrichtingen uitgevoerd zonder gebruik van chartaal geld
				Stortingen en diversen	Giro's	Cheques en diversen	Giro's		
				(daaggemiddelden) <sup>3</sup>		(maandgemiddelden of maanden)			
(miljarden franken)									
1960	855	37,1	27,0	42,5	103,3	41,6	103,3	290,7	92
1961	882	40,3	29,2	45,7	111,2	46,1	111,2	314,2	92
1962	907	43,4	31,7	49,7	118,4	49,4	118,4	335,9	92
1963	933	47,9	34,8	54,8	130,5	54,6	130,5	370,4	92
1964	955	50,5	36,8	62,8	147,4	62,2	147,4	419,8	93
1965	981	54,1	38,8	72,4	163,7	72,2	163,7	472,0	93
1966	988	58,4	40,7	81,6	182,3	81,1	182,3	527,3	93
1967	998	60,6	41,3	89,0	194,5	89,2	194,5	567,1	93
1966 4 <sup>e</sup> kwartaal	994	58,9	40,8	86,2	187,3	82,4	187,3	543,3	93
1967 1 <sup>e</sup> kwartaal	995	60,3	41,0	86,1	193,6	89,0	193,6	562,1	94
2 <sup>e</sup> kwartaal	995	59,1	41,2	89,6	193,4	89,3	193,4	565,6	93
3 <sup>e</sup> kwartaal	998	61,4	41,3	88,8	192,4	89,4	192,4	562,9	93
4 <sup>e</sup> kwartaal	1.004	61,4	41,8	91,7	198,5	89,2	198,5	577,8	93
1968 1 <sup>e</sup> kwartaal	1.004	62,5	42,3	92,6	204,7	94,0	204,7	596,0	94
2 <sup>e</sup> kwartaal	1.003	62,0	43,2	98,0	205,2	97,7	205,2	606,1	93
1967 Juni	995	59,5	41,3	91,4	193,3	89,2	193,3	567,2	93
Juli	996	68,0	41,9	102,8	217,1	103,1	217,1	640,1	93
Augustus	998	58,7	41,0	83,4	185,4	86,1	185,4	540,2	93
September	1.001	57,6	41,0	80,1	174,6	79,0	174,6	508,3	93
Oktober	1.003	62,0	41,4	92,1	200,6	90,4	200,6	583,7	93
November	1.004	60,6	41,4	89,9	202,4	91,2	202,4	585,8	94
December	1.004	61,5	42,5	93,0	192,5	86,0	192,5	563,9	93
1968 Januari	1.004	66,0	42,7	101,6	223,8	103,1	223,8	652,3	94
Februari	1.004	62,1	42,3	86,8	200,2	92,7	200,2	579,9	94
Maart	1.004	59,4	42,0	89,4	190,2	86,1	190,2	555,8	93
April	1.004	62,4	42,6	98,6	204,2	96,1	204,2	603,1	94
Mei	1.003	62,4	43,3	100,5	219,2	105,6	219,2	644,4	93
Juni	1.003	61,3	43,6	95,1	192,1	91,4	192,1	570,7	93
Juli	1.004	72,7	42,6	116,5	245,1	118,6	245,1	725,2	93
Augustus	1.006	60,0	41,7	90,3	197,4	93,1	197,4	578,1	94

<sup>1</sup> Omvat het tegoed van de particulieren en van de Rijksrekenplichtigen.

<sup>2</sup> Deze tegoeden omvatten de vrije tegoeden en, tot en met juni 1961, de effecten van de Muntsaneringslening waarin de definitief geblokkeerde tegoeden werden omgezet; vanaf juli 1961, alleen de vrije tegoeden. De cijfers over de vrije tegoeden der particulieren per einde tijdvak, worden in de stand van de Staatsschuld gepubliceerd (cf. tabel 3, hoofdstuk XVI van onderhavig Tijdschrift).

<sup>3</sup> Gemiddeld tegoed op het einde van elke dag der maand, zowel werkdagen als niet-werkdagen. Voor een zon- of feestdag is het aangeduide tegoed dit van de vorige werkdag.

XIII - 12. — ALGEMENE STATEN DER BANKEN <sup>1</sup>

(Miljoenen franken)

Activa

Posten	1964 31 december	1965 31 december	1966 31 december	1967 31 december	1967 30 september	1968 30 september	1967 31 oktober	1968 31 oktober
A. <i>Spaargelden</i> (art. 15, K.B. 42) .....	—	—	—	—	—	—	—	—
B. <i>Beschikbare en vlottende middelen</i> :								
Activa van de monetaire reserve, speciaal deposito bij de N.B.B. ....	1.252	—	—	—	—	—	—	—
Kas, Nationale Bank, postrekening, N.K.B.K. ....	9.683	10.493	10.491	10.583	4.755	5.423	4.973	5.693
Daggeld .....	1.650	3.253	4.743	5.559	4.635	7.769	2.604	2.463
Bankiers .....	22.926	29.786	41.276	49.380	41.369	65.539	46.852	70.139
Moedermaatsch., filialen en dochtermaatschappijen .	6.379	3.203	9.235	10.353	9.532	14.318	9.424	14.579
Andere te innen waarden op korte termijn .....	9.559	10.746	15.465	16.506	19.011	19.805	16.816	21.716
Wissels .....	84.885	91.587	106.751	118.984	126.889	124.476	122.542	125.997
a) Overheidspapier .....	32.375	34.175	39.162	41.099	52.211	40.578	48.304	42.801
b) Handelspapier <sup>2</sup> .....	52.510	57.412	67.589	77.885	74.678	83.898	74.238	83.196
Prolongaties en voorschotten op effecten .....	1.149	1.348	1.245	1.516	1.377	1.853	1.479	1.613
Debiteuren wegens verstrekte accepten .....	21.292	26.938	28.785	29.484	27.222	28.067	26.055	29.635
Diverse debiteuren .....	50.802	60.186	68.329	82.733	79.583	99.678	81.857	101.492
Effecten .....	74.789	86.447	94.289	110.154	104.814	127.417	108.581	130.346
a) Belegde wettelijke reserve .....	605	705	789	833	832	904	833	904
b) Belgische overheidsfondsen .....	69.307	80.181	87.264	102.140	96.776	115.369	100.686	118.182
c) Buitenlandse overheidsfondsen .....	601	1.354	1.896	2.384	2.425	5.637	2.275	5.774
d) Bankaandelen .....	1.868	1.912	1.904	2.195	2.161	2.654	2.161	2.644
e) Andere fondsen .....	2.408	2.295	2.436	2.602	2.620	2.803	2.626	2.842
Diversen .....	3.040	3.184	4.021	5.356	4.756	4.622	4.483	5.817
Niet gestort kapitaal .....	—	—	—	—	—	—	—	—
<i>Totaal beschikbare en vlottende middelen</i> ...	287.406	327.171	384.630	440.608	423.943	498.967	425.666	509.490
C. <i>Vastgelegde middelen</i> :								
Oprichtings- en eerste inrichtingskosten .....	43	68	56	114	71	134	98	136
Gebouwen .....	2.134	2.714	3.021	3.300	3.103	3.450	3.120	3.480
Participaties in dochtermaatsch. voor immobiliën ...	73	260	258	283	262	448	262	449
Vorderingen op dochtermaatsch. voor immobiliën ...	60	89	115	77	130	82	131	87
Materieel en meubilair .....	341	375	457	455	479	454	485	473
<i>Totaal vastgelegde middelen</i> ...	2.651	3.506	3.907	4.229	4.045	4.568	4.096	4.625
<b>Totaal der activa</b> ...	290.057	330.677	388.537	444.837	427.988	503.535	429.762	514.115

<sup>1</sup> De algemene staat bevat, wat betreft de banken welke hun bedrijvigheid gedeeltelijk in het buitenland uitoefenen, slechts de bestanddelen der activa van de Belgische zete's. De saldi van de rekeningen geopend door deze laatste op naam van de in het buitenland gevestigde zetels zijn opgenomen onder de rubriek « Moedermaatschappij, filialen en dochtermaatschappijen ».

<sup>2</sup> **Wissels herdisconteerd door de banken bij de N.B.B. en bij de parastatale instellingen**  
(Uitstaande bedragen in miljoenen franken)

1964 31 december .....	10.973	1966 31 december .....	17.328	1967 30 september .....	18.824	1967 31 oktober .....	19.650
1965 31 december .....	14.494	1967 31 december .....	23.916	1968 30 september .....	24.680	1968 31 oktober .....	27.132



XIII - 12. — ALGEMENE STATEN DER BANKEN <sup>1</sup>

(Miljoenen franken)

Passiva

Posten	1964	1965	1966	1967	1967	1968	1967	1968
	31 december	31 december	31 december	31 december	30 september	30 september	31 oktober	31 oktober
A. Spaargelden (art. 15, K.B. 42) .....	—	—	—	—	—	—	—	—
B. Opvraagbaar :								
Schuldeisers gedekt door zakelijke zekerheden .....	698	589	835	784	718	587	425	918
a) Schuldeisers gewaarborgd door voorrechten ...	—	431	494	493	280	302	237	243
b) Schuldeisers bij overeenkomst door zakelijke zekerheden gewaarborgd .....	—	158	341	291	438	285	188	675
Daggeld .....	2.420	3.433	3.365	5.733	6.638	10.175	6.310	14.511
a) Gedekt door reële zekerheden .....	1.214	815	666	1.354	2.150	2.771	2.608	3.984
b) Niet gedekt door reële zekerheden .....	1.206	2.618	2.699	4.379	4.488	7.404	3.702	10.527
Bankiers .....	51.801	57.426	79.174	94.222	87.100	116.049	91.774	116.022
Moedermaatsch., filialen en dochtermaatschappijen .	7.065	6.062	10.297	9.963	9.135	8.215	8.389	7.627
Geaccepteerde wissels .....	21.292	26.937	28.786	29.486	27.222	28.069	26.055	29.639
Andere te betalen waarden op korte termijn .....	5.287	6.578	8.012	7.891	10.799	12.239	11.298	15.126
Crediteuren wegens wissels ter incasso .....	1.254	1.413	1.107	1.320	1.318	1.824	1.356	1.657
<b>Deposito's en crediteuren .....</b>	<b>164.568</b>	<b>189.447</b>	<b>213.093</b>	<b>244.383</b>	<b>235.993</b>	<b>270.555</b>	<b>233.836</b>	<b>268.916</b>
a) Dadelijk opvraagbaar .....	86.118	92.774	98.921	109.385	104.394	117.590	101.588	115.395
b) Op hoogstens dertig dagen .....	9.034	11.847	15.035	16.778	15.878	14.743	15.741	14.573
c) Op meer dan dertig dagen .....	29.915	38.487	46.034	50.820	50.506	57.982	51.149	58.284
d) Op meer dan één jaar .....	731	1.106	1.364	4.364	4.519	6.778	4.470	6.622
e) Op meer dan twee jaar .....	3.020	3.031	3.016	3.493	3.426	4.708	3.419	4.810
f) Bankboekjes .....	33.743	40.179	46.800	57.739	55.418	66.845	55.635	67.310
g) Andere op boekjes ingeschreven deposito's ...	2.007	2.023	1.923	1.804	1.852	1.909	1.834	1.922
Obligaties en kasbons .....	11.380	11.371	11.978	13.546	13.069	15.852	13.153	16.140
Nog te storten bedragen op fondsen en participaties	991	977	955	941	941	1.125	941	1.124
Diversen .....	7.752	8.030	10.350	13.108	13.095	13.806	13.439	17.388
<b>Totaal opvraagbaar ...</b>	<b>274.008</b>	<b>312.263</b>	<b>367.952</b>	<b>421.377</b>	<b>406.028</b>	<b>478.496</b>	<b>406.976</b>	<b>489.068</b>
C. Niet opvraagbaar :								
Kapitaal .....	9.814	11.245	12.461	14.610	13.208	16.004	13.999	16.004
Niet beschikbare reserve wegens uitgiftepremie .....	1.245	1.949	2.298	2.368	2.298	2.314	2.323	2.314
Wettelijke reserve (art. 13, K. B. 185) .....	607	705	789	833	832	904	833	904
Beschikbare reserve .....	4.197	4.306	4.803	5.425	5.404	5.535	5.413	5.543
Reservefonds .....	186	209	234	224	218	282	218	282
<b>Totaal niet opvraagbaar ...</b>	<b>16.049</b>	<b>18.414</b>	<b>20.585</b>	<b>23.460</b>	<b>21.960</b>	<b>25.039</b>	<b>22.786</b>	<b>25.047</b>
<b>Totaal der passiva ...</b>	<b>290.057</b>	<b>330.677</b>	<b>388.537</b>	<b>444.837</b>	<b>427.988</b>	<b>503.535</b>	<b>429.762</b>	<b>514.115</b>

<sup>1</sup> De algemene staat bevat, wat betreft de banken welke hun bedrijvigheid gedeeltelijk in het buitenland uitoefenen, slechts de bestanddelen der passiva van de Belgische zetels. De saldi van de rekeningen geopend door deze laatste op naam van de in het buitenland gevestigde zetels zijn opgenomen onder de rubriek « Moedermaatschappij, filialen en dochtermaatschappijen ».

**XIII - 13. — GEZAMENLIJKE BETALINGEN  
DOOR MIDDEL VAN DIRECT OPEISBARE BANKDEPOSITO'S IN BELGISCHE FRANKEN  
EN VAN TEGOEDEN IN POSTREKENING <sup>1</sup>**

**Verhouding van de omzet tot de hoeveelheid <sup>2</sup>**

(herleid in type-maanden van 25 dagen)

Maandgemiddelden per kwartaal

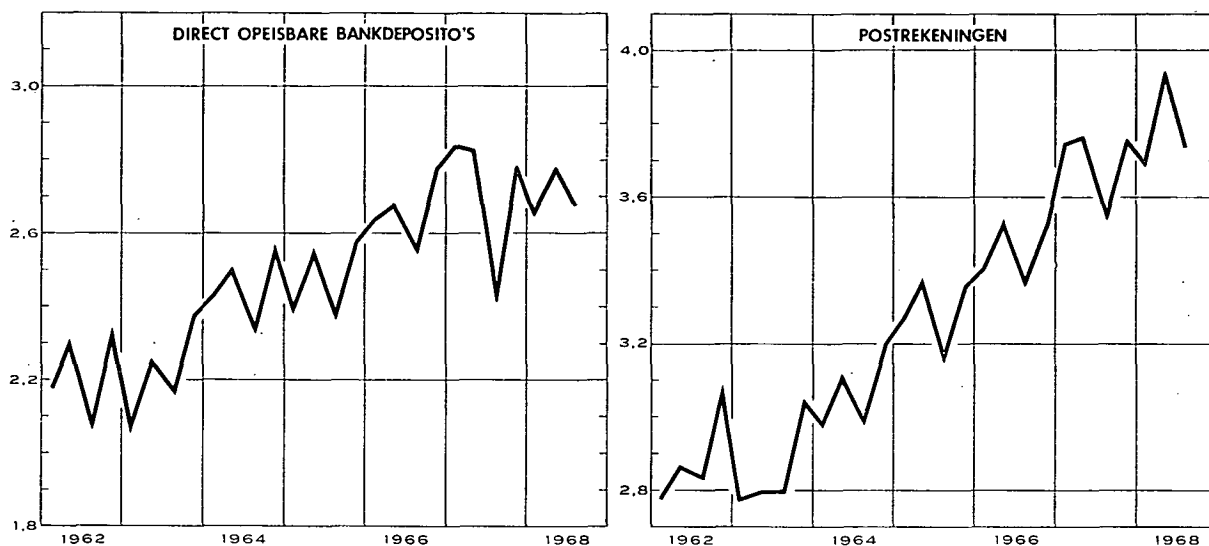

Maandgemiddelden of maand	Gezamenlijke betalingen herleid tot type-maanden van 25 dagen door middel van			Verhouding van de omzet tot de hoeveelheid <sup>2</sup>		
	direct opeisbare bankdeposito's <sup>3</sup>	tegoeden in postrekening <sup>4</sup>	Totaal	bruto	herleid tot type-maanden van 25 dagen	
	(miljarden franken)			direct opeisbare bankdeposito's <sup>3</sup>	direct opeisbare bankdeposito's <sup>3</sup>	tegoeden in postrekening <sup>4</sup>
1960	99,4	87,2	186,6	2,09	2,06	3,04
1961	106,9	93,0	199,9	2,19	2,18	2,96
1962	119,0	99,3	218,3	2,25	2,23	2,89
1963	132,5	107,1	239,6	2,25	2,23	2,85
1964	154,7	121,0	275,7	2,50	2,46	3,08
1965	167,8	135,8	303,6	2,51	2,48	3,30
1966	191,3	149,3	340,6	2,70	2,67	3,47
1967	210,3	163,9	374,2	2,74	2,72	3,71
1967 1 <sup>e</sup> kwartaal	206,4	164,5	370,9	2,84	2,84	3,75
1967 2 <sup>e</sup> kwartaal	217,8	168,4	386,2	2,82	2,83	3,77
1967 3 <sup>e</sup> kwartaal	193,6	156,4	350,0	2,52	2,45	3,57
1967 4 <sup>e</sup> kwartaal	223,4	166,4	389,8	2,78	2,78	3,76
1968 1 <sup>e</sup> kwartaal	216,9	167,2	384,1	2,73	2,66	3,70
1968 2 <sup>e</sup> kwartaal	238,2	181,2	419,4	2,74	2,78	3,94
1968 3 <sup>e</sup> kwartaal	234,6	168,4	403,0	2,75	2,68	3,74
1967 September	183,4	145,6	329,0	2,40	2,31	3,30
1967 Oktober	215,0	160,8	375,8	2,82	2,71	3,62
1967 November	221,1	176,0	397,1	2,65	2,76	4,07
1967 December	234,3	162,4	396,7	2,87	2,87	3,58
1968 Januari	221,2	178,4	399,6	2,82	2,71	3,91
1968 Februari	215,3	165,6	380,9	2,66	2,66	3,73
1968 Maart	214,4	157,4	371,8	2,72	2,62	3,47
1968 April	241,7	176,9	418,6	2,90	2,90	3,84
1968 Mei	239,6	194,2	433,8	2,80	2,80	4,30
1968 Juni	233,2	172,4	405,6	2,52	2,63	3,69
1968 Juli	250,0	180,9	430,9	2,96	2,85	3,92
1968 Augustus	212,6	160,8	373,4	2,56	2,47	3,65
1968 September	241,2	163,6	404,8	2,72	2,72	3,65
1968 Oktober	242,5	177,6	420,1	2,95	2,73	3,99

<sup>1</sup> Benaderende gegevens volgens het totaal der debetverrichtingen (incl. de rekeningen van vreemdelingen en de debetverrichtingen met betrekking tot betalingen aan het buitenland).

<sup>2</sup> De verhouding van de omzet tot de hoeveelheid wordt bekomen door deling van het bedrag der debiteringen op de rekeningen van de direct opeisbare bankdeposito's in Belgische franken of op de postrekeningen van de particulieren en de buitengewone Rijksrekenplichtigen door de gemiddelde tegoeden op deze rekeningen tijdens de beschouwde periode.

<sup>3</sup> De telling omvat niet alle banken.

<sup>4</sup> Uit de brutogegevens werden de dubbel getelde overschrijvingen verwijderd, die voortvloeien uit de inrichting van de Rijksboekhouding en waarvan een telling mogelijk was.

N. B. — Wijze van opstelling : zie *Tijdschrift voor Documentatie en Voorlichting*, XXV<sup>e</sup> jaargang, deel II, nr 4, oktober 1950, blz. 222.

**Bibliografische referenties :** *Jaarverslagen van de N.B.B. — Belgisch Staatsblad* : algemene staat der banken. — *Statistisch Jaarboek voor België. — Statistisch Tijdschrift van het N.I.S. — Belgische economische statistieken 1950-1960*, deel I. — *Tijdschrift voor Documentatie en Voorlichting* : XLe jaargang, deel I, nr 1, januari 1965, blz. 21; XLII<sup>e</sup> jaargang, deel I, nr 1, januari 1967, blz. 19; deel II, nr 3, september 1967, blz. 243. — *Jaarverslag van de Bankcommissie*.

## XIV. — NIET GELDSCHEPPENDE FINANCIËLE INSTELLINGEN

### 4. — VOORNAAMSTE ACTIVA EN PASSIVA VAN HET RENTENFONDS

(Miljoenen franken)

Bron : Jaarverslagen van het Rentenfonds.

Einde periode	Activa					Passiva				
	Portefeuille			Creditsaldo bij de Nationale Bank van België	Te leen gegeven geld op zeer korte termijn	Certificaten van het Rentenfonds	Te leen genomen geld op zeer korte termijn	Verrichtingen met recht van terugkoop	Krediet ontvangen van de Nationale Bank	
	Genoteerde waarden 1	Schatkist-certificaten tranche B	Andere schatkist-certificaten						Voor-schotten	Discontering van kasbons 2
nominale waarde										
1958	3.307	1.370	—	...	—	4.059	274	—	...	45
1959	4.572	623	2.700	1	—	4.608	72	—	...	...
1960	6.661	1.403	1.200	6	15	5.812	...	—	...	...
1961	6.892	1.086	...	3.201	3.069	10.996	...	—	...	...
1962	7.759	2.226	...	...	50	6.440	...	—	589	...
1963	8.383	2.711	...	...	...	6.549	877	—	600	...
1964	6.827	4.099	...	...	...	7.357	...	—	389	...
1965	6.299	2.728	...	50	...	5.884	...	—	...	...
1966	6.426	3.269	...	...	...	4.524	1.563	—	320	...
1967	5.943	3.560	...	...	141	6.348	...	—	...	...
1966 Januari	6.081	2.209	...	425	2.000	7.318	...	—	...	...
Februari	6.976	2.271	1.050	...	666	7.307	...	—	370	...
Maart	6.945	3.621	1.950	...	...	8.272	190	—	844	...
April	6.969	2.970	...	...	1.588	8.186	...	—	...	...
Mei	7.508	3.092	...	...	135	7.479	...	—	...	...
Juni	7.289	2.306	4.850	...	...	7.618	591	—	2.945	...
Juli	6.927	2.925	1.150	...	...	5.343	1.332	—	1.031	...
Augustus	6.826	2.822	3.425	...	...	6.034	673	—	2.989	...
September	7.148	2.894	100	...	...	5.378	724	—	691	...
Oktober	6.911	2.218	800	...	...	5.293	711	—	569	...
November	6.698	2.324	2.400	...	...	5.409	2.272	—	400	...
December	6.426	3.269	...	...	...	4.524	1.563	—	320	...
1967 Januari	6.044	2.674	...	...	51	5.304	...	—	...	...
Februari	6.297	2.294	...	...	...	4.887	323	—	...	...
Maart	6.087	3.735	1.700	...	...	5.306	2.607	—	302	...
April	6.060	2.460	1.200	...	1.516	7.826	...	—	...	...
Mei	5.906	2.300	6.300	...	...	8.284	833	—	1.961	...
Juni	5.873	2.890	5.250	...	...	7.195	1.241	—	2.190	...
Juli	5.314	1.700	...	258	2.300	6.211	...	—	...	...
Augustus	5.471	2.556	...	154	2.700	7.458	...	—	...	...
September	5.531	2.300	...	598	3.000	7.927	...	—	...	...
Oktober	5.692	2.880	...	...	3.030	8.160	...	—	...	...
November	5.702	1.869	...	2.672	503	7.301	...	—	...	...
December	5.943	3.560	...	...	141	6.348	...	—	...	...

1 Incl. de verrichtingen met recht van terugkoop.

2 Incl. de kasbons die elders dan bij de Nationale Bank van België gediscoteerd werden.

XIV - 5. — ALGEMENE SPAAR- EN LIJFRENTEKAS

5a. — Beweging van de inlagen

Alleen de spaarboekjes van particulieren

(Miljoenen franken)

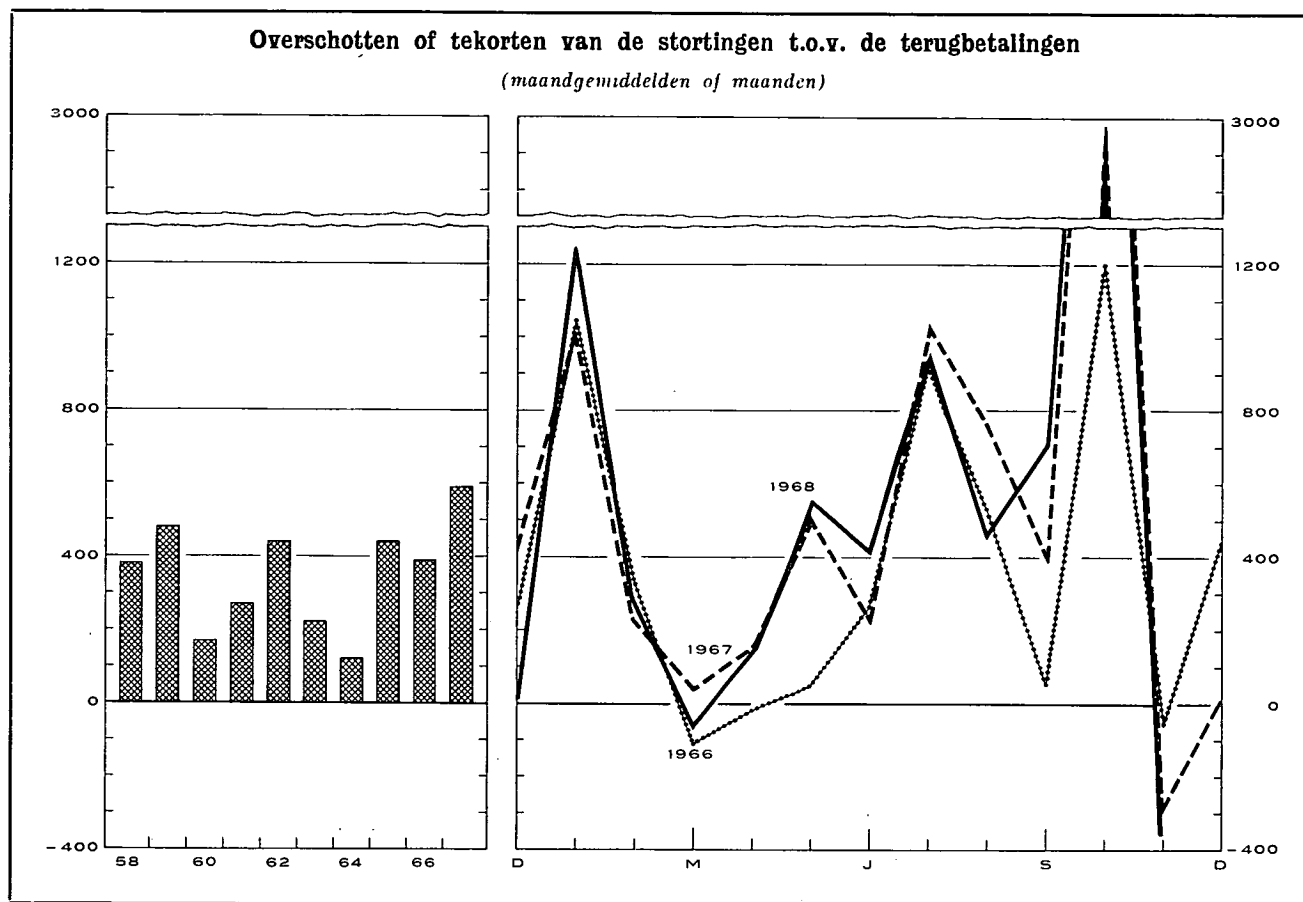

Tijdvak	Inleggingen 1 (1)		Opvragingen (2)		Overschot of tekort (3) = (1) - (2)		Saldo van de inlagen per einde tijdvak 2 (4)	
1957 .....	16.783		14.455		2.328		60.144	
1958 .....	18.912		14.316		4.596		66.700	
1959 .....	21.939		16.232		5.707		74.442	
1960 .....	21.840		19.786		2.054		78.887	
1961 .....	22.799		19.585		3.214		84.633	
1962 .....	25.995		20.717		5.278		92.654	
1963 .....	26.388		23.788		2.600		97.980	
1964 .....	28.229		26.757		1.472		102.395	
1965 .....	32.450		27.211		5.239		112.192	
1966 .....	37.449		32.817		4.632		120.322	
1967 .....	45.363		38.295		7.069		131.137	
	1967	1968	1967	1968	1967	1968	1967	1968
Januari .....	4.318	4.558	3.283	3.305	1.035	1.253	121.357	132.389
Februari .....	3.282	3.732	3.090	3.439	192	293	121.549	132.682
Maart .....	3.506	3.763	3.446	3.808	60	— 45	121.609	132.637
April .....	3.443	3.917	3.293	3.761	150	156	121.759	132.793
Mei .....	3.503	4.342	3.007	3.779	496	563	122.255	133.356
Juni .....	3.702	3.971	3.476	3.546	226	425	122.481	133.781
Juli .....	3.976	4.733	2.946	3.777	1.030	956	123.511	134.737
Augustus .....	3.523	3.682	2.768	3.210	755	472	124.266	135.209
September .....	3.447	4.270	3.034	3.545	413	725	124.679	135.934
Oktober .....	6.399	6.919	3.421	3.988	2.978	2.931	127.657	138.865
November .....	2.862	v3.245	3.145	v3.608	-283	v- 363	127.374	v138.502
December .....	3.402		3.385		17		131.137	

<sup>1</sup> Vanaf 1963, inclusief op de termijnrekeningen vervallen intresten.

<sup>2</sup> Deze inlagen bevatten de gekapitaliseerde intresten van het boekjaar en, in 1965, de verdeling van een gedeelte van het revervefonds van de A.S.L.K. In het jaar 1967 bedragen de gekapitaliseerde intresten 3.746 miljoen fr.

**XIV - 5. — ALGEMENE SPAAR- EN LIJFRENTEKAS**  
**5b. — Voornaamste posten uit de balansen van de Spaarkas**  
*(Miljarden franken)*

Bron : Verslagen van de A.S.L.K.

	1960	1961	1962	1963	1964	1965
<b>ACTIVA</b>						
Beschikbaar <sup>1</sup> .....	0,2	0,3	0,3	0,3	1,9	0,8
Voorlopige beleggingen <sup>2</sup> :						
Wissels op België .....	10,8	12,4	15,1	18,0	21,7	24,8
Voorschotten aan de nijverheid .....	5,2	7,3	8,6	9,5	11,1	12,5
Landbouwkrediet .....	—	—	—	0,1	...	0,1
Exportkrediet .....	0,4	0,5	0,7	0,7	0,9	1,0
Beleningen .....	...	...	...	...	...	...
Bankaccepten .....	2,4	2,5	3,0	2,7	3,7	3,9
Schatkistcertificaten .....	2,0	4,3	6,2	5,4	4,1	4,8
Daggeldleningen .....	0,8	0,7	0,9	0,9	...	0,5
<i>Min</i> : Vervallen waarden die eerst in de loop van volgend boekjaar geïncasseerd, geconsolideerd of hernieuwd worden <sup>3</sup> .....	—	—	—	—	— 1,3	— 0,6
Totaal van de voorlopige beleggingen <sup>2</sup> ...	21,6	27,7	34,5	37,3	40,2	47,0
Definitieve beleggingen <sup>2</sup> :						
Directe Belgische staatsfondsen .....	20,0	20,2	23,4	23,4	21,9	21,4
Indirecte Belgische staatsfondsen en effecten met staatswaarborg .....	17,8	16,6	14,8	17,5	18,6	20,8
Effecten van Kongo of door Kongo gewaarborgd ...	0,3	0,3	0,2	0,2	0,1	0,1
Obligaties van het Gemeentekrediet, van provincies, steden en gemeenten .....	1,7	1,7	1,6	1,5	1,5	1,9
Obligaties van Belgische vennootschappen .....	1,0	1,0	0,9	0,8	0,8	0,7
Voorschotten aan de Staat voortvloeiende uit de beta- ling van de bijkomende vergoeding aan de politieke gevangenen en voorschotten aan het Nationaal Werk voor Oorlogsinvaliden .....	0,6	0,6	0,6	0,6	0,7	0,7
Hypothecaire leningen .....	3,8	4,3	4,8	5,3	5,9	6,5
Landbouwkrediet .....	3,6	3,6	3,8	4,0	4,4	4,7
Voorschotten aan de Nationale Maatschappij voor de Huisvesting, aan de erkende vennootschappen en aan de gemeenten bestemd voor de bouw van volkswoningen .....	22,2	22,7	24,0	25,0	24,6	25,8
Totaal van de definitieve beleggingen <sup>2</sup> ...	71,0	71,0	74,1	78,3	78,5	82,6
Verlopen en niet-vervallen interesten op beleggingen ...	1,8	2,0	2,6	3,1	<sup>3</sup>	<sup>3</sup>
Debiteuren betreffende portefeuille waarden .....	—	—	—	—	6,2	5,9
<b>PASSIVA</b>						
<i>Opvraagbaar :</i>						
Inlagen op spaarboekjes <sup>4</sup> :						
Particulieren .....	78,7	84,5	92,5	97,8	102,2	112,0
Dotatie voor Krijgsgevangenen .....	0,2	0,2	0,2	0,2	0,2	0,2
Openbare en andere instellingen .....	3,7	3,7	4,9	5,1	5,1	5,5
Rekening « Lijfrentezegels » .....	0,2	0,1	...	...	...	...
Totaal der inlagen op spaarboekjes <sup>4</sup> ...	82,8	88,5	97,6	103,1	107,5	117,7
Inlagen op rekeningen-courant <sup>4</sup> .....	3,0	3,4	4,1	4,7	6,8	5,6
<i>Niet opvraagbaar :</i>						
Dotatiefonds, fonds voor diverse voorziene uitgaven, reservefonds en provisies .....	7,9	8,7	9,4	10,6	11,6	11,5

<sup>1</sup> Deze post omvat hoofdzakelijk de kasmiddelen, de rekeningtegoeden bij de Nationale Bank van België en het Bestuur der Postchecks.

<sup>2</sup> Sedert 1964 publiceert de A.S.L.K. in haar jaarverslag het totaal van de voorlopige beleggingen en de samenstelling en het totaal van de definitieve beleggingen tegen hun budgettaire boekwaarde d.w.z. na uitschakeling van de vervallen waarden die eerst in de loop van volgend boekjaar geïncasseerd, geconsolideerd of hernieuwd worden. Daar er anderzijds geen gepubliceerde budgettaire boekwaarden bestaan voor de bestanddelen van de voorlopige beleggingen, zijn de verschillende rubrieken, waaruit die beleggingen zijn samengesteld, vermeld tegen een niet-budgettaire waarde; een gezamenlijke correctiepost : « min vervallen waarden die eerst in de loop van volgend boekjaar geïncasseerd, geconsolideerd of hernieuwd worden » maakt het mogelijk het totaal te vinden van de voorlopige beleggingen tegen budgettaire boekwaarde.

<sup>3</sup> Vanaf 1964 zijn de « Verlopen en niet-vervallen interesten op beleggingen » opgenomen in de post « Debiteuren betreffende portefeuille waarden » die eveneens de vervallen waarden omvat die eerst in de loop van volgend boekjaar geïncasseerd, geconsolideerd of hernieuwd worden.

<sup>4</sup> Omvat de gekapitaliseerde rente en, in 1965 de verdeling van een gedeelte van het reservefonds van de A.S.L.K.

**XIV - 5. — ALGEMENE SPAAR- EN LIJFRENTTEKAS**  
**5c. — Voornaamste posten uit de balansen van de Lijfrentekassen**  
*(Miljarden franken)*

Bron : *Verslagen van de A.S.L.K.*

	1960	1961	1962	1963	1964	1965
<b>ACTIVA</b>						
Definitieve beleggingen <sup>1</sup> :						
Directe Belgische staatsfondsen .....	7,3	7,1	6,4	7,2	7,4	7,3
Indirecte Belgische staatsfondsen en door de Staat gewaARBorgde effecten .....	11,6	12,5	13,9	13,3	14,5	15,6
Door Kongo gewaarborgde effecten .....	0,1	0,1	0,1	0,1	0,1	0,1
Obligaties van het Gemeentekrediet, van provincies, steden en gemeenten .....	1,1	1,0	1,0	0,9	1,1	1,1
Obligaties van Belgische vennootschappen .....	1,1	1,0	0,9	0,8	0,7	0,7
Hypothecaire leningen .....	0,2	0,2	0,1	0,1	0,1	0,1
Voorschotten aan de openbare kassen van lening .....	0,1	0,1	0,1	0,1	0,1	0,1
Totaal ...	21,5	22,0	22,5	22,5	24,0	25,0
<b>PASSIVA</b>						
Rentenfonds <sup>2</sup> .....	13,1 <sup>2</sup>	13,4	13,6	13,7	13,9	13,9
Wiskundige reserves <sup>3</sup> .....	8,8	9,4	10,1	10,8	11,8	12,8
Totaal ...	21,9	22,8	23,7	24,5	25,7	26,7

<sup>1</sup> Sedert 1964 publiceert de A.S.L.K. in haar jaarverslag de samenstelling en het totaal van de definitieve beleggingen tegen hun budgettaire boekwaarde, d.w.z. na uitschakeling van de vervallen waarden die eerst in de loop van volgend boekjaar geïncasseerd, geconsolideerd of hernieuwd worden.

<sup>2</sup> Het Rentenfonds omvat de reserves betreffende de uit de « Algemene Wet » voortvloeiende renten. Deze reserves omvatten de wiskundige reserves, de veiligheids- en de beheersreserves evenals de provisies. Sinds 1960 evenwel bevat het Rentenfonds niet meer de reserves betreffende de renten gevestigd krachtens de wet van 16 maart 1865. Deze reserves komen sedert 1960 voor in de balansen van de Levensverzekeringkas, onder de rubriek « Wiskundige reserves en provisies ».

<sup>3</sup> De zuivere wiskundige reserves werden verhoogd met een bepaald bedrag voor dekking van de kosten van uitkering der renten en van beheer en voor de vorming van een veiligheidsmarge.

**XIV - 5. — ALGEMENE SPAAR- EN LIJFRENTTEKAS**  
**5d. — Voornaamste posten uit de balansen van de Levensverzekeringkas <sup>2</sup>**  
*(Miljarden franken)*

Bron : *Verslagen van de A.S.L.K.*

	1960	1961	1962	1963	1964	1965
<b>ACTIVA</b>						
Definitieve beleggingen <sup>1</sup> :						
Directe Belgische staatsfondsen .....	3,0	2,9	2,8	3,1	2,9	2,7
Indirecte Belgische staatsfondsen en door de Staat gewaARBorgde effecten .....	2,0	2,6	3,4	3,8	4,7	5,2
Obligaties van het Gemeentekrediet, van provincies, steden en gemeenten .....	0,1	0,1	0,1	0,1	0,1	0,1
Obligaties van Belgische vennootschappen .....	0,6	0,6	0,5	0,5	0,4	0,4
Hypothecaire leningen .....	0,1	0,1	0,1	...	...	...
Volkswoningen : Voorschotten aan erkende vennoot- schappen en aan de Nationale Maatschappij voor de Huisvesting .....	0,2	0,2	0,2	0,2	0,3	0,3
Totaal ...	6,0	6,5	7,1	7,7	8,4	8,7
<b>PASSIVA</b>						
Wiskundige reserves en provisies <sup>2</sup> .....	4,6 <sup>2</sup>	4,9	5,3	5,7	6,1	6,5
Reserve- en repartitiefonds .....	1,5	1,8	2,0	2,2	2,6	2,4
Totaal ...	6,1	6,7	7,3	7,9	8,7	8,9

<sup>1</sup> Sedert 1964 publiceert de A.S.L.K. in haar jaarverslag de samenstelling en het totaal van de definitieve beleggingen tegen hun budgettaire boekwaarde, d.w.z. na uitschakeling van de vervallen waarden die eerst in de loop van volgend boekjaar geïncasseerd, geconsolideerd of hernieuwd worden.

<sup>2</sup> Sedert 1960 vermeldt deze balans onder de rubriek « Wiskundige reserves en provisies » de reserves betreffende de krachtens de wet van 16 maart 1865 gevestigde renten, die voorheen voorkwamen in de balans van de Lijfrentekassen over de uitvoering van de « Algemene Wet ».

## XIV - 6. — PARTICULIERE SPAARKASSEN

Indeling en bestemming van de werkmiddelen

(Miljarden franken)

Bron : Centraal Bureau voor de kleine spaarders.

Einde tijdvak	Deposito's		Obligaties en kasbons	Gezamenlijke deposito's, obligaties en kasbons	Vorderingen op de bedrijven en particulieren				Vorderingen op de overheidssector						Gezamenlijke vorderingen op de bedrijven en particulieren en op de overheidssector	
	op minder dan 2 jaar	op 2 jaar en meer			Disconto, voorschotten en leningen met borgtocht	Hypotheeknemers	Diverse debiteuren	Totaal van de vorderingen op de bedrijven en particulieren	Staat 3	Lagere overheid	Kongo en Ruanda-Urundi	Zelfstandige Kas voor Oorlogschade	Ge-meentekrediet van België	Overige parastatale instellingen		Totaal van de vorderingen op de overheidssector
1960	20,2	5,6	4,8	30,6	1,9	18,0	0,5	20,4	6,2	0,2	0,1	0,4	0,3	5,6	12,8	33,2
1961	23,1	6,4	5,2	34,7	2,1	20,3	0,6	23,0	6,9	0,2	0,1	0,4	0,4	6,4	14,4	37,4
1962	27,4	7,4	6,3	41,1	2,3	23,9	0,7	26,9	8,7	0,3	0,1	0,5	0,5	7,4	17,5	44,4
1963	31,4	9,9	6,1	47,4	3,6	26,4	0,5	30,5	10,4	0,5	...	0,5	0,5	8,7	20,6	51,1
1964 <sup>1</sup>	35,1	11,6	10,3	57,0	4,7	35,0	0,4	40,1	11,4	0,5	...	0,5	0,5	8,7	21,6	61,7
1965	40,7	13,8	11,1	65,6	5,4	40,8	0,6	46,8	12,6	0,6	...	0,5	0,5	9,8	24,0	70,8
1966	46,3	16,7	12,5	75,5	6,5	47,3	0,8	54,6	13,6	0,9	...	0,5	0,6	11,1	26,7	81,3
1967 <sup>2</sup>	51,8	17,3	20,1	89,2	8,0	54,5	0,7	63,2	14,8	1,4	...	0,5	0,7	13,2	30,6	93,8
1967 Maart	47,6	17,7	13,1	78,4	6,9	48,7	0,8	56,4	14,1	1,2	...	0,5	0,5	12,2	28,5	84,9
1967 Juni	48,8	18,6	13,7	81,1	8,0	50,7	0,7	59,4	14,0	1,1	...	0,5	0,5	12,5	28,6	88,0
1967 Juni NR <sup>2</sup>	47,9	16,1	18,0	82,0												
1967 Juli	48,4	16,1	18,3	82,8												
1967 Augustus	49,5	16,4	18,6	84,5												
1967 September	49,8	16,5	19,0	85,3	8,7	52,6	0,7	62,0	14,5	1,2	...	0,5	0,6	12,9	29,7	91,7
1967 Oktober	49,9	16,7	19,3	85,9												
1967 November	50,3	16,9	19,8	87,0												
1967 December	51,8	17,3	20,1	89,2	8,0	54,5	0,7	63,2	14,8	1,4	...	0,5	0,7	13,2	30,6	93,8
1968 Januari	52,6	17,5	20,3	90,4												
1968 Februari	53,5	17,6	20,9	92,0												
1968 Maart	53,2	17,9	21,5	92,6	9,1	55,8	0,7	65,6	15,9	2,2	...	0,5	1,4	14,1	34,1	99,7
1968 April	53,3	17,7	21,8	92,8												
1968 Mei	53,9	17,8	22,1	93,8												
1968 Juni	54,6	18,1	22,4	95,1	8,3	56,6	0,8	65,7	16,0	3,0	...	0,5	1,6	13,6	34,7	100,4
1968 Juli	55,3	18,1	22,8	96,2												
1968 Augustus	56,4	18,2	23,2	97,8												
1968 September	56,5	18,3	23,4	98,2												
1968 Oktober	57,1	18,5	23,8	99,4												

<sup>1</sup> Van 1963 tot 1964 zijn de rubrieken « Obligaties en kasbons » en « Hypotheeknemers » respectievelijk toegenomen met fr. 8,7 miljard en fr. 4 miljard omdat in de statistiek rekening werd gehouden met in 1964 erkende nieuwe vennootschappen.

<sup>2</sup> Vanaf juni 1967 : nieuwe reeks die inlagen omvat waarvan sprake in de nieuwe wettelijke bepalingen die de particuliere spaarkassen beheersen. Met ingang van dezelfde datum zijn de « spaarbons » en « certificaten » ondergebracht in de kolom « Obligaties en kasbons » en niet meer in de kolommen « Inlagen ».

<sup>3</sup> Incl. door het Rentenfonds uitgegeven certificaten en leningen van het Wegenfonds in het bezit van de particuliere spaarkassen.

## XIV - 7. — NATIONALE MAATSCHAPPIJ VOOR KREDIET AAN DE NIJVERHEID

Voornaamste balansposten

(Miljarden franken)

Bron : Verslagen van de N.M.K.N.

	1962	1963	1964	1965	1966	1967
<b>ACTIVA</b>						
Uitstaande kredieten :						
Investeringskredieten op lange en op halflange termijn :						
1° door de Staat gewaarborgd	10,9	11,7	12,0	12,6	16,5	22,2
2° door banken en financiële instellingen gewaarborgd	7,2	8,0	9,9	11,1	13,6	14,6
3° waarvan het risico door de Instelling gedragen wordt	15,7	19,6	24,1	25,5	31,4	34,9
Herstellkredieten (oorlogs- en waterschade)	1,6	1,5	1,3	1,2	1,2	1,1
Warrantkredieten (Steenkolennijnen) door de Staat gewaarborgd	—	—	—	0,3	0,5	0,3
Handelskredieten	1,0	1,5	1,4	1,0	0,9	0,9
Exportkredieten betaalbaar op halflange en op lange termijn	1,3	1,3	1,5	1,5	1,5	2,1
Kredieten beheerd voor rekening van de Staat <sup>1</sup>	2,8	2,7	2,9	3,1	3,3	4,0
Diverse beleggingen op korte termijn	10,7	7,5	5,6	11,3	6,4	8,0
<b>PASSIVA</b>						
Obligaties	37,5	39,4	40,9	45,6	49,7	57,4
Kasbons	7,3	8,4	8,8	9,3	9,0	9,1
Deposito's en diverse leningen (o.m. in vreemde valuta's)	1,1	1,0	3,4	5,9	8,0	8,8
Belgische Staat :						
Marshall-hulpfonds	1,7	1,4	1,4	1,3	1,3	1,3
Fonds voor het uitreden en het aanbouwen van zeeschepen	1,2	1,3	1,6	1,7	2,0	2,5

<sup>1</sup> Het betreft kredieten hoofdzakelijk gefinancierd door het Marshall-hulpfonds en het Fonds voor het uitreden en het aanbouwen van zeeschepen, en, in de tweede plaats, door het Fonds voor hulpverlening aan de steenkolenijverheid en het Fonds voor hulpverlening aan de Belgische ex-Kolonien uit Afrika.

XIV - 8. — GEMEENTEKREDIET VAN BELGIË

(Miljoenen franken)

Bron : Gemeentekrediet van België.

Periode	Financiering van de investeringsuitgaven van de gewestelijke en plaatselijke overheid en van de organismen van de provinciale en gemeentelijke sectoren											Verrichtingen in rekeningen-courant van de gewestelijke en plaatselijke overheid en van de organismen van de provinciale en gemeentelijke sectoren (gewone uitgaven)		
	Rekeningen « Toelagen en leningsgelden »											Gemiddelde van de gezamenlijke dagelijkse saldi		Totaal van de over het debet van die rekeningen uitgevoerde betalingen
	Saldo beschikbaar bij de aanvang van de periode	Stortingen			Opvragingen				Saldo beschikbaar op het einde van de periode	Schuld op korte, halfjarige en lange termijn tegenover het Gemeente- krediet van België  (op het einde van de periode)	Kredietver- plichtingen van het Gemeente- krediet van België	Credit	Debet	
		Leningen ter beschikking gesteld van de kredietnemers	Kapitaal- toelagen gestort door de Staat en de provincies	Totaal	Voor de terug- betaling van leningen	Voor betaling van buiten- gewone uitgaven	Totaal	(1) + (5) - (8) = (9)						
(1)	(2)	Leningen waarvan de lasten door de krediet- nemers gedragen worden (8)	(4)	(2) + (8) + (4) = (5)	(6)	(7)	(6) + (7) = (8)	(10)	(11)	(12)	(13)	(14)		
1958	1.371	3.594		2.196	5.790	547	4.803	5.350	1.811	32.802	2.133	1.587	638	19.044
1959	1.811	5.640		2.819	8.459	624	7.147	7.771	2.499	36.777	2.463	1.262	1.129	19.016
1960	2.499	5.410	290	2.306	8.006	604	7.311	7.915	2.590	41.756	4.398	1.267	1.424	20.451
1961	2.590	6.182	1.262	1.858	9.302	1.011	7.427	8.438	3.454	46.849	5.231	1.504	1.519	21.917
1962	3.453	6.526	1.365	1.320	9.211	363	8.421	8.784	3.880	52.178	7.337	1.350	2.288	24.877
1963	3.880	7.481	1.517	1.351	10.349	241	9.572	9.813	4.416	58.516	6.827	1.589	3.214	26.304
1964	4.416	8.768	2.138	1.397	12.303	269	12.100	12.369	4.350	66.677	4.992	1.752	2.725	31.794
1965	4.350	6.859	1.943	1.568	10.370	345	10.488	10.833	3.887	72.551	4.373	1.647	4.271	35.471
1966	3.887	8.025	1.925	1.692	11.642	304	10.798	11.102	4.427	78.755	5.433	1.814	4.907	42.639
1967	4.427	10.146	2.357	2.027	14.530	350	12.804	13.154	5.803	87.089	8.925	2.400	4.511	53.991
1966 November	4.507	574	160	184	918	11	841	852	4.573	78.192	5.026	2.608	4.092	3.291
December	4.573	894	70	151	1.115	33	1.228	1.261	4.427	78.755	5.433	2.497	4.576	3.205
1967 Januari	4.427	502	192	99	793	22	856	878	4.342	78.516	5.945	2.259	5.665	7.250
Februari	4.342	719	218	172	1.109	21	904	925	4.526	79.457	6.791	2.715	3.741	3.824
Maart	4.526	802	199	324	1.325	31	1.256	1.287	4.564	80.258	7.695	2.598	3.904	3.912
April	4.564	787	175	141	1.103	22	784	806	4.861	80.410	7.872	2.005	4.736	3.603
Mei	4.861	919	101	126	1.146	37	939	976	5.031	81.403	7.886	2.607	3.902	3.560
Juni	5.031	956	171	192	1.319	30	1.259	1.289	5.061	82.498	7.719	2.565	4.126	3.315
Juli	5.061	885	214	127	1.226	14	1.149	1.163	5.124	82.874	8.168	1.814	5.710	6.126
Augustus	5.124	651	267	131	1.049	41	823	864	5.309	83.733	8.320	2.228	4.654	3.370
September	5.309	882	161	116	1.159	18	1.030	1.048	5.420	84.773	8.790	2.427	4.579	4.177
Oktober	5.420	1.143	183	151	1.477	24	1.333	1.357	5.540	85.172	9.342	1.923	5.348	5.076
November	5.540	1.077	332	213	1.622	48	1.232	1.280	5.882	86.476	8.624	2.322	4.708	5.491
December	5.882	823	144	235	1.202	42	1.239	1.281	5.803	87.089	8.925	3.333	3.063	4.287
1968 Januari	5.803	848	256	166	1.270	34	1.196	1.230	5.843	87.088	8.630	2.482	4.427	7.821
Februari	5.843	776	268	177	1.221	29	1.120	1.149	5.915	88.075	9.685	3.312	3.418	4.682
Maart	5.915	825	157	353	1.335	34	1.301	1.335	5.915	88.988	9.880	3.298	3.729	4.742
April	5.915	884	306	180	1.370	40	892	932	6.353	89.243	10.066	2.607	4.758	5.073
Mei	6.353	1.184	162	600	1.946	14	1.540	1.554	6.745	90.600	10.353	3.763	3.571	6.589
Juni	6.745	1.158	87	177	1.422	28	1.230	1.258	6.909	91.810	10.749	3.815	3.346	3.581
Juli	6.909	1.039	254	251	1.544	55	1.358	1.413	7.040	92.207	11.138	2.678	4.700	7.300
Augustus	7.040	1.151	117	243	1.511	17	1.136	1.153	7.398	93.473	10.980	3.021	4.766	2.750
September	7.398	1.218	374	224	1.816	46	1.467	1.513	7.701	95.004	11.036	4.449	3.920	4.648
Oktober	7.701	1.552	337	240	2.129	36	2.022	2.058	7.772	95.813	10.874	4.324	4.609	6.624
November	7.772	1.465	166	194	1.825	40	1.559	1.599	7.998	97.379	10.093	4.120	3.847	4.604



**XIV - 9. — LEVENSVZERKERINGSMAATSCHAPPIJEN**

Voornaamste balansposten

(Miljarden franken)

Bron : Ministerie van Economische Zaken, Dienst van de Verzekeringen.

	1962	1963	1964	1965	1966	1962	1963	1964	1965	1966
	Belgische maatschappijen					Buitenlandse maatschappijen				
<b>ACTIVA</b>										
Onroerende goederen .....	3,1	3,5	3,7	4,2	5,1	1,6	1,7	2,0	2,4	2,5
Hypothecaire leningen .....	11,4	12,1	14,2	15,4	16,7	3,2	3,6	4,2	4,4	4,8
Voorschotten op polissen .....	1,3	1,4	1,5	1,6	1,9	0,5	0,5	0,6	0,6	0,6
Effecten :										
Belgische overheidsfondsen .	5,7	5,9	6,2	6,6	7,4	3,6	3,7	3,8	3,9	4,3
Buitenlandse effecten .....	1,5	1,9	1,9	2,0	2,2	0,4	0,5	0,4	0,4	0,4
Kongolese waarden .....	0,1	0,1	0,1	0,1	0,1	...	...	...	...	...
Effecten van de parastatale kredietinstellingen .....	4,6	5,0	5,1	6,0	6,3	0,8	0,8	0,9	1,1	1,1
Effecten van de overige parastatale instellingen .....	1,6	1,6	1,9	1,9	2,2	1,1	1,1	1,0	0,9	1,0
Effecten van de provincies en gemeenten .....	1,8	1,9	1,8	1,5	1,6	0,5	0,5	0,5	0,4	0,4
Obligaties van Belgische vennootschappen .....	8,1	9,0	9,2	10,8	11,4	0,6	0,6	0,6	0,7	0,8
Aandelen van Belgische vennootschappen .....	2,3	2,9	3,0	3,2	3,3	0,7	0,7	0,8	0,8	0,7
Totaal voor de effecten ...	25,7	28,3	29,2	32,1	34,5	7,7	7,9	8,0	8,2	8,7

**PASSIVA**

Neergelegde waarborgen .....	0,3	0,4	0,4	0,4	0,5	0,1	0,1	0,1	0,1	0,2
Wiskundige reserves <sup>1</sup> .....	41,7	45,3	49,1	54,1	59,2	12,6	13,6	14,7	15,4	16,5

<sup>1</sup> Deze reserves omvatten eveneens de schadereserves, de technische participatiereserves en de waarborgreserves.

**XIV - 10. — HYPOTHEEK-  
INSCHRIJVINGEN**

Bron : Belgisch Staatsblad.

Maandgemiddelden	Miljarden franken <sup>1</sup>
1959 .....	2,13
1960 .....	2,50
1961 .....	2,78
1962 .....	3,03
1963 .....	3,33
1964 .....	3,93
1965 .....	3,89
1966 .....	4,51
1967 .....	4,91
1967 1 <sup>e</sup> kwartaal ...	4,98
2 <sup>e</sup> kwartaal ...	5,12
3 <sup>e</sup> kwartaal ...	4,49
4 <sup>e</sup> kwartaal ...	5,03
1968 1 <sup>e</sup> kwartaal ...	4,52
2 <sup>e</sup> kwartaal ...	4,96
3 <sup>e</sup> kwartaal ...	5,24

<sup>1</sup> Bedragen berekend volgens de geïnde inschrijvingsrechten, incl. de vernieuwingen na vijftien jaar, die ongeveer 1 ½ pct. van het totaal bedragen, doch excl. de wettelijke hypotheeken.

**Bibliografische referenties :** Belgisch Staatsblad : a) Verslag van het Rentenfonds over de verrichtingen van het jaar; b) Ministerie van Verkeerswezen : Postchecks; c) Ministerie van Financiën : hypothecaire inschrijvingen. — *Verslagen over de verrichtingen en de toestand van de A.S.L.K. van België.* — *Statistisch Jaarboek voor België.* — *Statistisch Tijdschrift van het N.I.S.* — *Belgische Economie in 1966.* — *Jaarverslagen van de N.M.K.N., het C.B.K.S. en het Gemeentekrediet van België.*

## XV. — VOORNAAMSTE VORMEN VAN DE BESPARINGEN VAN PARTICULIEREN EN ONDERNEMINGEN BESCHIKBAAR IN DE BELGISCHE VOLKSHUISHOUDING

(Miljarden franken)

Bron : Algemene Spaar- en Lijfrentekas.

Spaarvormen	1955	1956	1957	1958	1959	1960	1961	1962	1963	1964	1965
<b>I. Particulieren :</b>											
A. Oppotting <sup>1</sup> :	p.m.	p.m.	p.m.	p.m.	p.m.	p.m.	p.m.	p.m.	p.m.	p.m.	p.m.
B. Depositosparen <sup>2</sup> :											
Spaarkassen .....	5,3	6,3	5,6	9,3	10,2	6,7	9,3	14,0	12,1	9,9	17,7
Banken .....	2,2	0,7	1,1	3,8	4,8	4,0	10,4	5,5	8,7	6,7	15,1
Parastatale kredietinstellingen .....	0,5	0,6	0,2	1,4	0,9	0,7	1,3	1,4	1,9	2,9	4,0
Onderlinge maatschappijen .....	—	—	—	0,1	0,1	0,2	0,2	0,2	0,2	0,3	0,2
Totaal ...	8,0	6,2	6,5	14,6	16,0	11,6	21,2	21,1	22,9	19,8	37,0
Dubbel getelde posten <sup>3</sup> ...	- 0,8	- 0,2	- 0,3	- 2,5	- 0,9	- 2,3	- 5,9	- 1,7	- 0,7	- 0,4	- 8,8
Netto-totaal ...	7,2	6,0	6,2	12,1	15,1	9,3	15,3	19,4	22,2	19,4	28,2
C. Sparen door fondsvorming <sup>2 4</sup> :											
Pensioenfondsen .....	1,2	1,4	1,3	1,5	1,2	1,4	0,7	1,0	0,9	1,3	1,4
Instellingen voor arbeidsongevallenverzekering .....	1,0	1,1	1,0	1,0	0,8	0,5	1,1	0,9	1,1	1,4	1,4
Kassen voor vakantiegelden .....	0,2	0,1	0,5	0,4	1,4	0,2	0,3	—	0,2	1,0	0,6
Levensverzekeringsmaatschappijen .....	3,5	3,5	3,5	3,9	5,4	5,5	4,9	4,6	4,5	7,1	6,1
Instellingen voor verzekering van de burgerlijke aansprakelijkheid, kapitalisatie, bouwsparen en diverse verzekeringen .....	0,7	0,7	0,7	0,7	0,7	0,8	0,8	1,1	1,6	1,7	0,7
Totaal ...	6,6	6,8	7,0	6,7	9,5	8,4	7,8	7,6	8,3	12,5	10,2
D. Sparen in de hypotheek- en kapitalisatiesectoren :											
Aflossing van hypotheekschulden door particulieren .....	6,1	0,7	7,3	7,1	8,5	9,2	10,0	12,1	12,4	12,6	15,1
Woningbouw (netto-investeringen van de particulieren) .....	1,7	0,9	1,8	1,5	2,8	3,7	4,4	5,4	4,5	11,2	18,4
Totaal ...	7,8	7,6	9,1	8,6	11,3	12,9	14,4	17,5	16,9	23,8	33,5
E. Kapitaalmissies :											
Nieuwe beleggingen van het publiek .....	11,2	10,7	14,5	18,4	18,0	18,5	13,4	15,8	9,0	20,5	19,8
F. Diverse vorderingen en schulden van de particulieren :	- 0,7	- 0,7	- 1,0	+ 0,3	- 0,5	- 1,5	- 0,9	- 0,8	- 1,9	- 1,8	- 1,9
Totale netto-besparingen ...	32,1	30,4	35,8	46,1	53,4	47,6	50,0	59,5	54,5	74,4	89,8
Afschrijvingen op woningen ...	6,2	6,5	7,1	7,6	7,6	7,8	8,1	8,8	9,6	10,6	11,8
Totale bruto-besparingen ...	38,3	36,9	42,9	53,7	61,0	55,4	58,1	68,3	64,1	85,0	101,6
<b>II. Ondernemingen :</b>											
A. Particuliere ondernemingen :											
Netto-besparingen .....	13,5	13,4	8,2	3,8	9,6	10,1	11,0	9,2	15,8	16,1	15,0
Afschrijvingen .....	25,1	26,9	28,7	29,7	31,1	34,3	35,7	38,7	41,7	47,1	46,4
Bruto-besparingen ...	38,6	40,3	36,9	33,5	40,7	44,4	46,7	47,9	57,5	63,2	61,4
B. Autonome openbare instellingen :											
Netto-besparingen .....	1,5	1,5	0,8	1,0	1,3	1,7	1,5	1,3	1,7	1,7	0,4
Afschrijvingen .....	2,6	2,7	2,7	2,3	2,0	2,2	2,2	2,7	3,1	3,3	3,7
Bruto-besparingen ...	4,1	4,2	3,5	3,3	3,3	3,9	3,7	4,0	4,8	5,0	4,1
Algemeen totaal particulieren en ondernemingen											
Netto-besparingen ...	47,1	45,3	44,8	50,9	64,3	59,4	62,5	70,0	72,0	92,2	105,2
Bruto-besparingen ...	81,0	81,4	83,3	90,5	105,0	103,7	108,5	120,2	126,4	153,2	167,1

<sup>1</sup> De bedragen werden niet vermeld omdat, in het huidige stadium van het opzoekingswerk, de absolute bedragen nog niet met voldoende zekerheid kunnen worden berekend voor de sector van de particulieren afzonderlijk.

<sup>2</sup> Aanwas gedurende het jaar.

<sup>3</sup> Toeneming of vermindering van het tegoed van diverse instellingen en ondernemingen waarvan de eigen of opvraagbare reserves opgetekend zijn als een besparing in een van de andere rubrieken van de tabel, van de overheid en herkomstig uit het buitenland.

<sup>4</sup> Exclusief de toenemingen van de reserves van de sector van de Sociale verzekering beschouwd als een besparing van de overheid.

Bibliografische referentie : Congres van de honderdste verjaaring (1865-1965). Het sparen in het hedendaags economisch onderzoek : tien jaar spaarinventaris.

## XVI. — EMISSIES EN SCHULDEN VAN DE OVERHEIDSSECTOR

### 1. — EMISSIES IN BELGISCHE FRANKEN OP LANGE EN HALFLANGE TERMIJN <sup>1</sup>

(Miljarden franken)

Emittenten		Door elke belegger verkrijgbare effecten <sup>2</sup>				Niet door elke belegger verkrijgbare effecten			Totale netto-emissies op lange en half-lange termijn (meer dan een jaar) <sup>1</sup>	
		Emissies per grote tranches			Doorlopende netto-emissies <sup>4</sup>	Totale netto-emissies	Bruto-emissies <sup>5</sup>	Aflossingen		Netto-emissies
		Bruto-emissies	Aflossingen <sup>3</sup>	Netto-emissies						
(1)	(2)	(3) = (1) - (2)	(4)	(5) = (3) + (4)	(6)	(7)	(8) = (6) - (7)	(9) = (5) + (8)		
1. Staat (directe schuld alleen) .....	1961 <sup>6</sup>	13,4	7,4	6,0	—	6,0	...	1,0	— 1,0	5,0
	1962	26,0	12,5	13,5	—	13,5	6,2	1,8	4,4	17,9
	1963	18,6	13,5	5,1	—	5,1	0,7	2,9	— 2,2	2,9
	1964	30,1	22,2	7,9	—	7,9	2,0	2,0	...	7,9
	1965	29,8	13,3	16,5	—	16,5	3,0	2,3	0,7	17,2
	1966	31,3	19,4	11,9	—	11,9	1,2	0,2	1,0	12,9
2. Zelfstandige fondsen en instellingen voor maatschappelijke zekerheid	1961	3,6	1,5	2,1	—	2,1	1,9	0,8	1,1	3,2
	1962	3,4	1,5	1,9	—	1,9	3,9	0,7	3,2	5,1
	1963	3,0	1,4	1,6	—	1,6	3,4	1,0	2,4	4,0
	1964	5,4	1,1	4,3	—	4,3	7,0 <sup>7</sup>	3,5 <sup>7</sup>	3,5	7,8
	1965	5,5	4,8	0,7	—	0,7	5,1	2,5	2,6	3,3
	1966	0,4	2,1	— 1,7	—	— 1,7	5,1	3,1	2,0	0,3
3. Parastatale kredietinstellingen ...	1961	5,4	2,2	3,2	4,4	7,6	1,8	0,6	1,2	8,8
	1962	...	2,7	— 2,7	6,9	4,2	2,9	1,1	1,8	6,0
	1963	0,4	0,1	0,3	4,1	4,4	2,8	1,2	1,6	6,0
	1964	...	0,3	— 0,3	1,3	1,0	3,3	1,3	2,0	3,0
	1965	2,5	0,1	2,4	4,7	7,1	3,7	1,5	2,2	9,3
	1966	1,1	0,4	0,7	4,0	4,7	4,9	1,9	3,0	7,7
4. Lagere overheid, Intercommunale E3 en Gemeentekrediet .....	1961	0,8	1,6	— 0,8	4,7	3,9	...	...	...	3,9
	1962	2,8	2,3	0,5	5,9	6,4	...	...	...	6,4
	1963	2,9	2,5	0,4	2,6	3,0	...	...	...	3,0
	1964	1,5	0,8	0,7	4,4	5,1	...	...	...	5,1
	1965	6,4	1,6	4,8	4,1	8,9	0,1	...	0,1	9,0
	1966	9,1	3,1	6,0	5,8	11,8	0,3	0,2	0,1	11,9
5. Parastatale bedrijven .....	1961	4,3	2,9	1,4	...	1,4	0,5	0,2	0,3	1,7
	1962	4,0	3,3	0,7	0,3	1,0	0,5	0,4	0,1	1,1
	1963	2,7	1,0	1,7	—	1,7	0,2	0,4	— 0,2	1,5
	1964	1,4	1,9	— 0,5	—	— 0,5	0,9	0,5	0,4	— 0,1
	1965	2,0	2,7	— 0,7	—	— 0,7	1,4	0,5	0,9	0,2
	1966	4,5	3,3	1,2	—	1,2	1,8	0,7	1,1	2,3
<b>Totaal 1 tot 5 : totaal der emissies in Belgische franken van de Belgische overheidssector .....</b>	1961	27,5	15,6	11,9	9,1	21,0	4,2	2,6	1,6	22,6
	1962	36,2	22,3	13,9	13,1	27,0	13,5	4,0	9,5	36,5
	1963	27,6	18,5	9,1	6,7	15,8	7,1	5,5	1,6	17,4
	1964	38,4	26,3	12,1	5,7	17,8	13,2	7,3	5,9	23,7
	1965	46,2	22,5	23,7	8,8	32,5	13,3	6,8	6,5	39,0
	1966	46,4	28,3	18,1	9,8	27,9	13,3	6,1	7,2	35,1

<sup>1</sup> De uitgaven per grote tranches waarvan de inschrijvingsperiode over het einde van het ene jaar en het begin van het andere gespreid is worden over de twee betrokken jaren verdeeld volgens de bedragen waarvoor in de loop van ieder jaar werkelijk ingeschreven werd.

Tot 1965 zijn de doorlopende uitgaven van kasbons op korte termijn (ten hoogste een jaar) van de parastatale kredietinstellingen en het Gemeentekrediet van België begrepen in de bedragen van de doorlopende netto-uitgaven omdat ze van de uitgaven op langere looptijd niet konden afgescheiden worden. Van 1966 af, omvatten de cijfers van kolom (4) nog slechts de netto-uitgaven op lange en half-lange termijn (meer dan een jaar); het bedrag van de netto-uitgaven op ten hoogste een jaar voor het jaar 1966 (« parastatale bedrijven » nihil, « lagere overheid, Intercommunale E3 en Gemeentekrediet van België » 0,6 miljard) komt dus in deze tabel niet meer voor.

Pro memorie : Netto-evolutie van de schuld op korte termijn in BF van de Staat : in 1961 : 2,7; in 1962 : 2,3; in 1963 : 8,8; in 1964 : 2,5; in 1965 : 7,4; in 1966 : 4,5.

<sup>2</sup> Worden als door elke belegger verkrijgbare effecten beschouwd : de effecten die het voorwerp uitmaakten van een openbare uitgifte, die welke ter beurze genoteerd worden of waarvan de opnemings in de koerslijst is voorzien en deze welke gewoonlijk het voorwerp van verhandelingen buiten de beurs uitmaken, alsook de obligaties en kasbons welke doorlopend uitgegeven worden door het Gemeentekrediet van België, de Nationale Maatschappij voor Krediet aan de Nijverheid, het Nationaal Instituut voor Landbouwkrediet, het Centraal Bureau voor Hypotheekair Krediet, de Nationale Kas voor Beroepskrediet.

<sup>3</sup> De door de Amortisatiekas der Staatsschuld op de Beurs ingekochte effecten worden in kolom (2) « Aflossingen » opgenomen, niet op het tijdstip van deze inkopen, doch op het ogenblik waarop zij worden vernietigd.

<sup>4</sup> Aangekondigd bij een wettelijk bericht.

<sup>5</sup> In beginsel per grote tranches, doch met inbegrip van de doorlopende emissies van de parastatale instellingen voor de huisvesting.

<sup>6</sup> In de loop van het jaar 1961 werd de laatste tranche van de Muntsaneringslening vrijgegeven. Als gevolg daarvan werd 1,4 miljard overgeboekt van de rubriek « Niet door elke belegger verkrijgbare effecten » naar de rubriek « Door elke belegger verkrijgbare effecten ».

<sup>7</sup> De cijfers begrepen in de rekening van het Dotatiefonds omvatten onder de rubriek « Bruto emissies » voor fr. 2.844 miljoen geconsolideerde schuld (interessen en delgingen, die op de vervaldag niet werden uitgekeerd) en onder de rubriek « Aflossingen » voor fr. 1.561 miljoen terugbetalingen die betrekking hebben op de jaren 1961 tot 1963.

**XVI - 2. — VOORNAAMSTE EMISSIES OP LANGE EN HALFLANGE TERMIJN  
VAN DE OVERHEIDSSECTOR \***

**Leningen in Belgische franken**

Openingsdatum van de intekening		Emittenten	Nominale rentevoet	Emissiekoers pct.	Looptijd	Uitgegeven bedrag <sup>1</sup> (miljoenen franken)	Gemiddeld rendement bij de uitgifte <sup>2</sup>	Rendement voor de drager		
Maand	Dag							op de tussentijdse vervaldag	op de eindvervaldag	
1967	Januari	9	Stad Brussel 1967-1977	7,00	99,00	10 jaar	2.500	7,17	—	7,14
	Januari	30	Belgische Staat 1967-1972-1978	6,75-7,00 <sup>3</sup>	100,00	5 j. 7 ½ m. of 11 j. 7 ½ m.	5.800	6,86	6,76	6,92
	Januari	30	Belgische Staat 1967-1982	7,00	99,50	15 jaar	7.710	7,08	—	7,06
	Februari	20	N.M.K.N. 1967-1977-1987	7,00	99,50	10 of 20 jaar	2.000	—	7,07	7,14
	Maart	22	R.T.T. 1967-1973-1979	6,75-7,00 <sup>4</sup>	99,50	6 of 12 jaar	4.000	6,92	6,85	6,97
	April	17	Wegenfonds 1967-1982	7,00	99,50	15 jaar	6.000	7,08	—	7,06
	Mei	10	N.M.B.S. 1967-1973-1982	6,75-7,00 <sup>5</sup>	99,50	6 of 15 jaar	3.500	6,92	6,85	6,96
	Juni	15	Belgische Staat 1967-1972-1978	6,75-7,00 <sup>6</sup>	100,00	5 jaar 3 m. of 11 jaar 3 m.	8.960	6,88	6,74	6,91
	Juni	15	Belgische Staat 1967-1982	7,00	99,50	14 jaar 7 ½ m.	5.330	7,08	—	7,06
	Augustus	28	Stad Luik 1967-1972-1977	6,75-7,00 <sup>7</sup>	99,00	5 of 10 jaar	800	n.b.	6,99	7,10
	September	18	N.K.B.K. 1967-1973-1979	6,75-7,00 <sup>4</sup>	99,50	6 of 12 jaar	500	—	6,85	6,97
	Oktober	2	Belgische Staat 1967-1974-1982	6,75-7,00 <sup>8</sup>	100,00	6 jaar 4 m. of 14 jaar 4 m.	10.000	6,82	6,75	6,86
	November	6	Stad Antwerpen 1967-1979	7,00	99,50	12 jaar	2.000	n.b.	—	7,12
	December	4	Wegenfonds 1967-1979	6,75	99,50	12 jaar	6.000	6,83	—	6,81
							65.100			
1968	Januari	8	Stad Gent 1968-1980	6,75	98,25	12 jaar	1.000	7,04	—	6,97
	Januari	11	N.K.B.K. 1968-1980	6,75	99,00	12 jaar	500	—	—	6,93
	Februari	7	Belgische Staat 1968-1978	6,75	99,50	10 jaar	10.000	6,84	—	6,82
	Maart	20	Interc. Autoweg E3 1968-1980	6,75	99,00	12 jaar	5.000	6,89	—	6,88
	April	16	N.M.B.S. 1968-1983	6,75	99,75	15 jaar	2.500	6,79	—	6,78
	Mei	13	Stad Antwerpen 1968-1983	6,75	99,75	15 jaar	2.000	n.b.	—	6,78
	Mei	13	Stad Luik 1968-1983	6,75	99,75	15 jaar	1.000	n.b.	—	6,78
	Juni	17	Belgische Staat 1968-1975-1983	6,50-6,75 <sup>9</sup>	99,50	7 of 15 jaar	10.000	6,65	6,59	6,70
	September	9	Belgische Staat 1968-1974-1980	6,50-6,75 <sup>10</sup>	99,50	6 of 12 jaar	8.665	6,68	6,60	6,72
	September	9	Belgische Staat 1968-1980	6,75	99,25	12 jaar	12.185	6,86	—	6,84
	Oktober	24	R.T.T. 1968-1982	6,75	99,00	14 jaar	4.500	6,91	—	6,86
	December	2	Wegenfonds 1968-1983	6,75	99,00	15 jaar	8.000	6,90	—	6,86

<sup>1</sup> De jaarlijkse totalen kunnen verschillen van de cijfers in kolom (1) van de vorige tabel (bruto-emissies per grote tranches) omdat zij het nominaal bedrag van de emissies bevatten zelfs als slechts een deel van de lening effectief was geplaatst en omdat daarin niet begrepen zijn de obligaties uitgegeven door de Z.K.O.S. en de Nationale stichting voor de financiering van het wetenschappelijk onderzoek.

<sup>2</sup> Het gemiddelde rendement is het percentage dat, toegepast bij de berekening van de actuele waarde van de gezamenlijke nog te ontvangen termijnen (aflossingen, rente, gebeurlijke loten en premies) van de annuïteit een actuele waarde geeft die gelijk is aan de koopprijs van het uitstaande kapitaal, berekend volgens de emissiekoers. Dit rendement is berekend op basis van de interestvoeten vóór fiscale afhoudingen aan de bron.

<sup>3</sup> Interesten : 6,75 pct. gedurende 5 jaar 7 ½ maanden, vervolgens 7 pct. gedurende 6 jaar.

<sup>4</sup> Interesten : 6,75 pct. gedurende de eerste 6 jaar, 7 pct. gedurende de laatste 6 jaar.

<sup>5</sup> Interesten : 6,75 pct. gedurende de eerste 6 jaar, 7 pct. gedurende de laatste 9 jaar.

<sup>6</sup> Interesten : 6,75 pct. gedurende 5 jaar 3 maanden, vervolgens 7 pct. gedurende 6 jaar.

<sup>7</sup> Interesten : 6,75 pct. gedurende de eerste 5 jaar, 7 pct. gedurende de laatste 5 jaar.

<sup>8</sup> Interesten : 6,75 pct. gedurende 6 jaar 4 maanden, vervolgens 7 pct. gedurende 8 jaar.

<sup>9</sup> Interesten : 6,50 pct. gedurende 7 jaar, vervolgens 6,75 pct. gedurende de laatste 8 jaar.

<sup>10</sup> Interesten : 6,50 pct. gedurende de eerste 6 jaar, vervolgens 6,75 pct. gedurende de laatste 6 jaar.

**Leningen in vreemde valuta's**

Datum van het besluit <sup>1</sup>		Emittenten	Nominale rentevoet	Emissiekoers pct.	Looptijd	Uitgegeven bedrag (in miljoenen eenheden vreemde valuta's)	Gemiddeld rendement bij de uitgifte	
Maand	Dag							
1965	Januari	29	Sabena	5,5-125	100,0	7 j. 6 maanden	U.S. \$ 8	5,17
	Mei	20	R.T.T.	5,25-5,50	100,0	5 jaar	U.S. \$ 20	6,00
				6,00	100,0			
1966	Januari	6	Sabena	5,75	100,0	8 jaar	U.S. \$ 7,2	5,83
	Januari	31	Sabena	5,375-5,50	100,0	5 jaar	U.S. \$ 7,7	5,50

<sup>1</sup> De juiste uitgiftedatum van de leningen in vreemde valuta's is over het algemeen niet gekend. Meestal echter wordt een lening uitgegeven of opengesteld, korte tijd nadat het betrokken besluit werd uitgevaardigd. De datum van dit besluit, die in deze tabel is opgenomen, benadert zo dicht mogelijk het tijdstip van de uitgifte. Zijn er verscheidene besluiten, bijv. een koninklijk besluit gevolgd door een ministerieel besluit, dan wordt het jongste besluit vermeld.

\* Leningen van de Staat, de provincies, de gemeenten, de instellingen van openbare nut, zoals de N.M.B.S., de N.M.B., de Nationale Maatschappij der Waterleidingen, het Gemeentekrediet, enz. (exclusief de doorlopende uitgiften), waarvan een besluit in het Belgisch Staatsblad verschenen is.

**XVI - 3. — STAATSSCHULD**

(Miljarden franken)

Bron : Ministerie van Financiën.

Einde tijdvak	Directe schuld								Indirecte schuld	Totale schuld (excl. de schuld overgenomen van Kongo) <sup>2</sup>	Schuld overgenomen van Kongo <sup>3</sup>	Totale schuld (incl. de schuld overgenomen van Kongo) <sup>2</sup>
	in Belgische franken					in vreemde valuta's						
	gevestigde incl. M.S.L. <sup>1</sup>	op halflange termijn	op korte termijn	Vrije tegoeden van de particulieren in postrekening	totaal	gevestigde <sup>2</sup>	halflange en korte termijn	totaal <sup>2</sup>				
1954	155,2	24,8	62,6	22,4	265,0	14,8	6,6	21,4	286,4	11,8	298,2	
1955	157,2	24,9	67,2	22,8	272,1	16,5	6,9	23,4	295,5	16,1	311,6	
1956	167,2	23,4	62,1	23,9	276,6	16,5	7,9	24,4	301,0	16,8	317,8	
1957	170,1	24,6	60,9	23,7	279,3	17,5	8,8	26,3	305,6	18,0	323,6	
1958	175,5	26,1	70,5	25,4	297,5	17,0	12,5	29,5	327,0	18,6	345,6	
1959	190,8	23,0	75,8	29,1	318,7	17,7	16,5	34,2	352,9	20,7	373,6	
1960	211,6	18,1	68,6	32,3	330,6	17,4	27,0	44,4	375,0	21,1	396,1	
1961	217,4	17,4	70,8	32,8	338,4	18,8	28,3	47,1	385,5	25,5	411,0	
1962	251,6	20,9	50,0	36,1	358,6	19,5	17,6	37,1	395,7	27,5	423,2	
1963	261,6	13,7	55,1	39,8	370,2	18,4	28,1	46,5	416,7	29,3	446,0	
1964	276,9	6,3	51,2	46,2	380,6	17,2	31,0	48,2	428,8	33,3	462,1	
1965	293,6	6,8	58,6	46,3	405,3	15,6	29,8	45,4	450,7	33,9	484,6	4,4
1966												
September	311,9	7,7	59,0	40,7	419,3	14,6	32,4	47,0	466,3	32,4	498,7	4,0
Oktober	308,3	7,7	62,7	43,6	422,3	14,5	35,3	49,8	472,1	32,2	504,3	4,0
November	306,4	7,7	67,7	41,9	423,7	14,4	35,5	49,9	473,6	32,2	505,8	3,9
December	305,6	7,8	59,9	49,4	422,7	14,3	35,5	49,8	472,5	31,0	503,5	3,9
1967												
Januari	304,0	7,8	68,1	44,6	424,5	14,3	35,4	49,7	474,2	30,9	505,1	3,9
Februari	311,2	7,8	70,4	42,5	431,9	14,2	34,1	48,3	480,2	30,8	511,0	3,8
Maart	310,2	7,8	73,3	42,7	434,0	14,0	33,9	47,9	481,9	30,8	512,7	3,7
April	308,6	8,0	74,3	44,9	435,8	13,8	33,9	47,7	483,5	32,3	515,8	3,7
Mei	305,7	8,2	75,0	43,0	431,9	13,8	35,8	49,6	481,5	36,6	518,1	3,7
Juni	308,3	8,2	69,3	43,0	428,8	13,6	40,9	54,5	483,3	36,0	519,3	3,7
Juli	311,8	8,2	58,6	44,8	423,4	13,5	42,0	55,5	478,9	35,3	514,2	3,7
Augustus	311,0	8,4	65,0	42,4	426,8	13,3	42,2	55,5	482,3	35,2	517,5	3,6
September	310,3	8,6	68,0	41,5	428,4	13,2	42,4	55,6	484,0	35,1	519,1	3,5
Oktober	319,1	8,0	60,1	45,1	432,3	13,1	42,7	55,8	488,1	34,9	523,0	3,5
November	317,9	8,0	68,3	43,7	437,9	13,0	42,6	55,6	493,5	34,8	528,3	3,5
December	317,1	8,5	57,8	45,9	429,3	12,9	42,5	55,4	484,7	40,7	525,4	3,5
1968												
Januari	315,4	8,5	63,2	47,5	434,6	12,9	42,5	55,4	490,0	40,4	530,4	3,5
Februari	324,3	8,5	62,7	43,6	439,1	12,7	42,2	54,9	494,0	40,4	534,4	3,4
Maart	323,7	8,5	67,0	44,1	443,3	12,5	42,2	54,7	498,0	40,2	538,2	3,3
April	322,7	8,5	67,1	48,8	447,1	12,3	42,2	54,5	501,6	40,5	542,1	3,3
Mei	322,1	8,5	77,6	43,6	451,8	12,3	42,2	54,5	506,3	40,4	546,7	3,3
Juni	326,4	8,5	75,6	44,3	454,8	12,1	42,2	54,3	509,1	40,3	549,4	3,3
Juli	330,3	8,5	60,5	45,3	444,6	12,0	42,2	54,2	498,8	40,2	539,0	3,3
Augustus	329,7	8,3	68,1	42,8	448,9	11,8	43,2	55,0	503,9	40,1	544,0	3,2
September	340,2	9,3	60,3	43,8	453,6	11,7	43,1	54,8	508,4	40,0	548,4	3,1
Oktober	337,5	9,7	62,5	47,1	456,8	11,6	43,4	55,0	511,8	39,8	551,6	3,1

<sup>1</sup> M.S.L. : Muntsaneringslening.

<sup>2</sup> Exclusief de uit de oorlog 1914-1918 voortvloeiende intergouvernementele schuld.

<sup>3</sup> Zie : *Belgisch Staatsblad* - 27-5-1965 - Overeenkomst van 6 februari 1965.

**XVI - 4. — INDELING VAN DE SCHULDEN IN BELGISCHE FRANKEN OP LANGE EN HALFLANGE TERMIJN VAN DE OVERHEIDSSECTOR**

**a) Volgens de debiteuren**

(Nominale waarden op het einde van het jaar, miljarden franken)

Debiteuren	Verkrijgbaar door elke belegger 1					Niet verkrijgbaar door elke belegger					Totaal				
	1962	1963	1964	1965	1966	1962	1963	1964	1965	1966	1962	1963	1964	1965	1966
Staat 2	231,8	238,8	250,8	268,0	277,1	66,6 <sup>a</sup>	64,4 <sup>a</sup>	64,2 <sup>a</sup>	64,8 <sup>a</sup>	65,8 <sup>a</sup>	298,4 <sup>a</sup>	303,2 <sup>a</sup>	315,0 <sup>a</sup>	332,8 <sup>a</sup>	342,9 <sup>a</sup>
Niet-geldscheppende openbare kredietinstellingen 4	106,1	113,2	120,0	132,3	144,5	21,9	23,1	25,0	27,0	29,3	128,0	136,3	145,0	159,3	173,8
Parastatale bedrijven	26,5	28,3	28,3	27,6	29,8	6,5	6,2	6,5	7,9	9,1	33,0	34,5	34,8	35,5	38,9
Sociale verzekering	—	—	—	—	—	9,8	11,7	13,2	15,0	16,8	9,8	11,7	13,2	15,0	16,8
Overheidssector niet elders vermeld	26,8	27,2	26,5	30,3	36,5	10,6	11,1	13,1	14,1	14,5	37,4	38,3	39,6	44,4	51,0
Totaal ...	391,2	407,5	425,6	458,2	487,9	115,4	116,5	122,0	128,8	135,5	506,6	524,0	547,6	587,0	623,4
Pro memorie : Kongolese effecten en Effecten van het Belgisch-Kongolees Fonds voor Delging en Beheer 5	10,1	10,1	10,1	11,4	11,5	0,8	0,8	0,8	—	—	10,9	10,9	10,9	11,4	11,5

**b) Volgens de houders**

(Nominale waarden op het einde van het jaar, miljarden franken)

Houders	Verkrijgbaar door elke belegger 1					Niet verkrijgbaar door elke belegger					Totaal				
	1962	1963	1964	1965	1966	1962	1963	1964	1965	1966	1962	1963	1964	1965	1966
<b>A. Niet-financiële sectoren :</b>															
Bedrijven, particulieren, Buitenland	212,2	214,2	229,0	245,5	265,0	5,8	5,4	6,0	6,9	8,7	218,0	219,6	235,0	252,4	273,7
Parastatale bedrijven	3,2	3,5	3,4	3,5	3,6	0,4	0,5	0,2	0,2	0,2	3,6	4,0	3,6	3,7	3,8
Overheidssector niet elders vermeld 6	1,7	1,9	1,9	2,1	2,1	0,1	0,1	0,1	0,1	0,1	1,8	2,0	2,0	2,2	2,2
Sociale verzekering	1,7	1,5	2,6	4,8	6,7	0,8	1,2	1,5	1,3	1,6	2,5	2,7	4,1	6,1	8,3
<b>B. Financiële instellingen :</b>															
Geldscheppende instellingen 7	49,3	51,7	52,3	61,5	64,7	59,5 <sup>a</sup>	58,6 <sup>a</sup>	59,3 <sup>a</sup>	60,9 <sup>a</sup>	62,0 <sup>a</sup>	108,8 <sup>a</sup>	110,3 <sup>a</sup>	111,6 <sup>a</sup>	122,4 <sup>a</sup>	126,7 <sup>a</sup>
Rentenfondsen	6,9	7,5	5,9	5,4	5,5	—	—	—	—	—	6,9	7,5	5,9	5,4	5,5
Spaarkassen, hypotheek- en kapitalisatiemaatschappijen	44,1	48,1	47,0	50,0	51,4	15,8	17,7	19,9	20,9	22,2	59,9	65,8	66,9	70,9	73,6
Instellingen voor verzekering op het leven en tegen arbeidsongevallen, pensioenfondsen	62,4	69,1	73,6	75,4	78,7	30,7	31,7	34,4	37,8	39,6	93,1	100,8	108,0	113,2	118,3
Niet-geldscheppende openbare kredietinstellingen	9,7	10,0	9,9	10,0	10,2	2,3	1,3	0,6	0,7	1,1	12,0	11,3	10,5	10,7	11,3
Totaal ...	391,2	407,5	425,6	458,2	487,9	115,4	116,5	122,0	128,8	135,5	506,6	524,0	547,6	587,0	623,4

1 Worden als door elke belegger verkrijgbare effecten beschouwd : de effecten, die het voorwerp uitmaakten van een openbare uitgifte, die welke ter beurze genoteerd worden of waarvan de opnemings in de koerslijst is voorzien en deze welke gewoonlijk het voorwerp van verhandelingen buiten de beurs uitmaken, alsook de obligaties en kasbons welke doorlopend uitgegeven worden door het Gemeentekrediet van België, de Nationale Maatschappij voor Krediet aan de Nijverheid, het Nationaal Instituut voor Landbouwkrediet, het Centraal Bureau voor Hypotheekair Krediet, de Nationale Kas voor Beroepskrediet.

2 Belgische gevestigde en half lange binnenlandse directe en indirecte overheidsschuld.

3 Met inbegrip van de speciale conversieling van 1962, zijnde fr. 19,8 miljard in 1962 en fr. 18,8 miljard in 1963, 1964, 1965 en 1966.

4 Incl. de kasbons op ten hoogste een jaar.

5 Jaren 1961 tot 1964 : leningen die later aanvaard werden voor inschrijving op de lening van het Belgisch-Kongolees Fonds voor Delging en Beheer, incl. de lening « Fifteen Year 5 ¼ % External Loan of 1963 » ; jaren 1965 en 1966 : effecten in aanmerking genomen of in aanmerking komende voor inschrijving op het Fonds, inclusief de op het einde van ieder jaar werkelijk toegekende vergoeding.

6 Excl. de zelfstandige fondsen en de parastatale instellingen die de kenmerken vertonen van geldscheppende instellingen of van instellingen voor het spaarwezen, de sociale zekerheid, de verzekeringen of de kapitalisatie.

7 Excl. het bezit van de pensioenfondsen door deze instellingen beheerd.

**Bibliografische referenties :** *Statistisch Tijdschrift van het N.I.S.* — *Statistisch Jaarboek voor België.* — *Tijdschrift voor Documentatie van het Ministerie van Financiën.* — *Tijdschrift voor Documentatie en Voorlichting :* XXXVIe jaargang, deel I, nr 3, maart 1961 : « Inventaris en onderbrenging der Belgische overheidsschulden » — XXXVie jaargang, deel II, nr 2, augustus 1960 : « Raming, voor de jaren 1960 tot 1975, van de aflossingen van de gevestigde en half lange Staatsschuld uitgegeven tot op 30 juni 1960 » — XXXVIIe jaargang, deel I, nr 4, april 1963 : « Inventaris en onderbrenging der Belgische overheidsschulden » — XLIIe jaargang, deel I, nr 3, maart 1966 : « Inventaris en spreiding van de vast rentende effecten op half lange en lange termijn van de overheidsschulden » — XLIIIe jaargang, deel I, nr 8, maart 1968 : « Inventaris en spreiding van de vast rentende effecten op half lange en lange termijn van de overheidsschulden » — *Belgische Economische Statistieken 1950-1960.*

# XVII. — EFFECTEN VAN DE PARTICULIERE SECTOR

## 1. — EVOLUTIE VAN DE OMZET, DE NOTERINGEN EN HET RENDEMENT VAN DE BEURSWAARDEN

Indexcijfers van de aandelennoteringen op de contantmarkt

Basis 1953 = 100

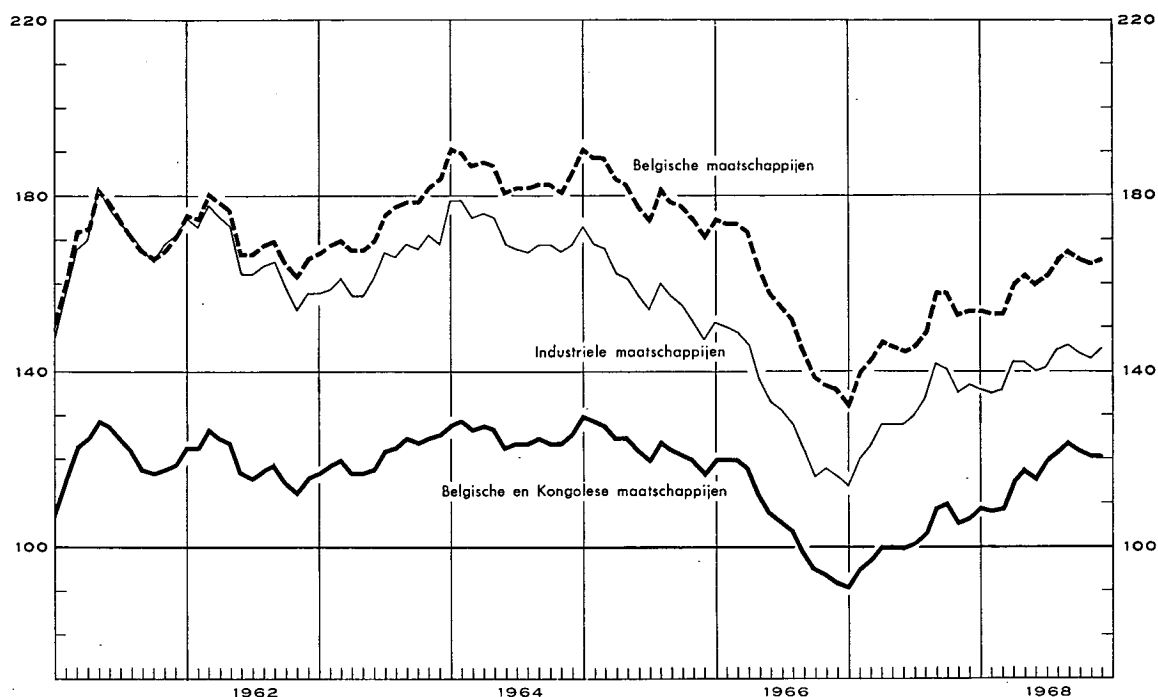

Tijdvak	Omzet gemiddelde per beursdag (miljoenen franken) 1 5	Globaal indexcijfer van de aandelennoteringen				Rendementspercentage 3 5	
		Belgische en Kongolese effecten	Contantmarkt		Termijnmarkt	Belgische effecten	
			Belgische effecten			Algemeen	Industriële
			Algemeen	Industriële			
(Basis 1953 = 100) 2 4						(in pct.)	
1958 Maandgemiddelde ...	70	135	145	137	117	4,6	5,3
1959 Maandgemiddelde ...	105	137	166	156	129	3,4	3,4
1960 Maandgemiddelde ...	93	121	162	156	116	3,4	3,2
1961 Maandgemiddelde ...	103	120	169	168	115	3,5	3,4
1962 Maandgemiddelde ...	82	119	171	166	113	3,5	3,4
1963 Maandgemiddelde ...	88	121	174	164	116	3,4	3,3
1964 Maandgemiddelde ...	91	126	185	172	115	3,2	3,0
1965 Maandgemiddelde ...	83	123	181	159	114	3,4	3,5
1966 Maandgemiddelde ...	71	107	156	132	102	4,1	4,2
1967 Maandgemiddelde ...	81	102	148	130	105	4,2	4,0

	1967	1968	1967	1968	1967	1968	1967	1968	1967	1968	1967	1968	1967	1968
Januari .....	53	119	91	109	133	154	114	136	89	114	4,7	3,9 <sup>6</sup>	4,8	4,0 <sup>6</sup>
Februari .....	68	95	95	108	140	153	120	135	93	120	4,4	4,0	4,5	4,0
Maart .....	66	144	97	109	143	153	123	136	95	123	4,4	3,8	4,3	3,8
April .....	79	123	100	115	147	160	128	142	98	129	4,3	3,9	4,1	3,8
Mei .....	84	161	100	118	146	162	128	142	100	139	4,4	3,9	4,1	3,8
Juni .....	79	143	100	116	145	160	128	140	102	136	4,3	3,9	4,0	3,7
Juli .....	65	156	101	120	146	162	130	141	104	145	4,3	3,8	4,0	3,6
Augustus .....	75	128	103	122	149	166	134	145	108	146	4,1	3,7	3,8	3,6
September .....	114	144	109	124	158	168	142	146	113	150	3,9	3,7	3,6	3,6
Oktober .....	92	129	110	122	158	166	140	144	118	146	4,1	3,8	3,8	3,7
November .....	89	134	106	121	153	165	135	143	115	144	4,1	3,8	3,8	3,7
December .....	109		107	121	154	166	137	145	114	148	4,1 3,9 <sup>6</sup>		3,8 3,9 <sup>6</sup>	

1 Bron : Beurscommissie te Brussel : deze gegevens hebben betrekking op de transacties in vennootschapsobligaties en in aandelen (termijn- en kontantmarkt).

2 Bron : Nationaal Instituut voor de Statistiek : Voor de jaarcijfers : gemiddelde van de indexcijfers op de 10e en 25e van iedere maand; voor de maandcijfers : uitsluitend indexcijfers op de 10e van iedere maand.

3 Bron : Kredietbank : Verhouding van het laatst aangekondigde of betaalde netto-dividend tot de notering per einde maand.

4 Beurs te Brussel en te Antwerpen.

5 Beurs te Brussel.

6 Nieuwe reeks.

**XVII - 2. — RENDEMENT VAN DE VENNOOTSCHAPPEN OP AANDELEN <sup>1</sup>**

Jaarcijfers

Bron : Nationaal Instituut voor de Statistiek (gegevens gewijzigd door de N.B.B.).

Tijdvak 2	Aantal getelde vennootschappen	Gestort kapitaal	Reserves	Nettoresultaat van het boekjaar		Betaalbaar gestelde bruto-dividenden	Betaalde tantièmes	Obligatieleningen	
				Winst	Verlies			Uitstaande obligatieschuld op 31/12	Brutobedrag van de uitbetaalde coupons <sup>3</sup>
				(miljoenen franken)					
(1)	(2)	(3)	(4)	(5)	(6)	(7)	(8)	(9)	

**A. — Vennootschappen met voornaamste bedrijvigheid in België**

**Banken <sup>4</sup>**

1959	51	4.029	3.514	835	37,6	377	45	6.626	307
1960	52	4.572	3.624	814	0,1	423	48	7.264	305
1961	53	4.742	3.967	1.043	5,5	492	57	8.293	363
1962	54	5.353	4.390	1.318	0,4	549	70	10.700	447
1963	51	6.349	4.402	1.552	0,1	676	60	11.096	514
1964	53	6.750	5.234	1.532	0,3	788	63	11.066	505
1965	55	9.077	4.813	1.789	1,1	902	73	11.055	521
1966	54	9.361	5.893	1.848	3,4	1.022	74	11.618	541
1967	50	10.073	7.170	1.939	10,0	1.084	n.b.	n.b.	540

**Financiële vennootschappen en maatschappijen voor onroerende goederen <sup>5</sup>**

1959	1.464	24.053	12.126	2.598	93	1.903	114	9.151	414
1960	1.456	26.589	12.968	2.913	189	2.006	132	10.170	467
1961	1.483	28.302	16.075	3.611	190	2.138	140	11.200	531
1962	1.543	33.477	18.567	4.815	539	3.180	164	12.883	602
1963	1.557	34.172	19.038	3.580	230	2.282	135	13.309	665
1964	1.712	35.908	20.419	3.781	245	2.359	141	15.752	735
1965	1.778	37.587	21.571	3.901	342	2.414	142	17.384	1.015
1966	1.819	38.978	22.978	4.377	349	2.519	156	19.727	1.353
1967	1.862	44.376	26.180	4.395	398	2.824	n.b.	n.b.	n.b.

**Metaalverwerkende nijverheid**

1959	1.275	14.681	10.334	2.370	499	1.267	100	2.030	101
1960	1.271	15.432	10.785	2.619	499	1.533	107	1.917	120
1961	1.281	15.989	11.024	3.066	470	1.670	121	1.937	114
1962	1.300	16.480	12.038	3.400	443	1.795	133	1.918	117
1963	1.310	17.850	13.235	3.406	367	2.063	144	1.881	118
1964	1.264	18.630	13.597	3.691	627	1.129	144	1.826	109
1965	1.379	20.030	15.778	4.547	913	1.612	150	1.847	111
1966	1.396	21.522	17.264	4.772	923	1.284	163	2.075	113
1967	1.390	23.438	19.235	4.003	1.365	1.307	n.b.	n.b.	139

**IJzer- en staalnijverheid**

1959	103	12.952	12.560	858	139	623	39	4.729	172
1960	100	13.918	12.628	1.928	25	992	58	4.886	282
1961	97	15.826	13.880	2.242	44	1.277	75	4.763	294
1962	100	15.985	15.576	2.023	523	940	54	5.427	286
1963	95	16.168	15.004	1.335	78	546	36	5.764	321
1964	100	17.909	16.112	1.058	705	345	26	6.328	348
1965	100	19.373	17.690	1.027	411	668	47	6.931	398
1966	96	21.253	18.157	550	152	253	23	6.551	434
1967	93	23.949	18.465	770	373	233	n.b.	n.b.	404

**Textielnijverheid**

1959	1.047	11.954	10.077	721	614	272	45	482	27
1960	1.009	12.138	9.853	1.098	255	452	64	453	26
1961	982	12.358	10.249	1.260	265	492	76	386	25
1962	988	11.265	9.864	1.121	339	405	83	340	24
1963	975	11.117	10.123	1.114	447	319	67	357	21
1964	912	11.231	10.351	1.256	370	376	70	327	20
1965	981	12.012	11.136	1.097	408	305	74	340	21
1966	986	12.827	11.095	1.323	781	377	79	321	23
1967	976	13.124	11.415	1.287	695	343	n.b.	n.b.	20

Noten : zie onderaan tabel XVII-2.



**XVII - 2. — RENDEMENT VAN DE VENNOOTSCHAPPEN OP AANDELEN (vervolg)**

Jaarcijfers

Bron : Nationaal Instituut voor de Statistiek (gegevens gewijzigd door de N.B.B.).

Tijdvak 2	Aantal getelde vennootschappen	Gestort kapitaal	Reserves	Nettoresultaat van het boekjaar		Betaalbaar gestelde bruto-dividenden	Betaalde tantèmes	Obligatieleningen	
				Winst	Verlies			Uitstaande obligatieschuld op 31/12	Brutobedrag van de uitbetaalde coupons 3
				(miljoenen franken)					
(1)	(2)	(3)	(4)	(5)	(6)	(7)	(8)	(9)	

**Voedingsnijverheid**

1959	725	9.479	5.058	1.211	155	638	54	992	58
1960	725	9.591	5.505	1.381	179	720	63	892	62
1961	713	9.926	5.983	1.335	165	695	70	805	55
1962	722	9.969	6.374	1.470	110	667	67	760	52
1963	725	10.340	7.186	1.556	161	622	59	872	49
1964	685	10.983	7.540	1.356	162	617	55	938	59
1965	723	11.589	8.697	1.618	150	632	59	940	64
1966	725	12.131	9.463	1.720	153	742	73	894	61
1967	729	12.907	10.847	2.140	307	793	n.b.	n.b.	59

**Scheikundige nijverheid**

1959	545	12.650	6.121	1.212	179	577	65	1.313	82
1960	534	13.309	6.442	1.639	245	711	76	1.290	76
1961	540	14.239	6.883	1.749	360	927	88	1.110	75
1962	544	15.930	7.064	1.888	209	1.065	87	964	66
1963	558	16.331	8.440	2.038	265	1.132	84	881	55
1964	542	17.022	8.522	2.374	358	1.222	76	789	51
1965	601	18.733	9.302	2.889	402	1.228	86	669	52
1966	606	20.177	9.751	2.844	414	1.525	96	584	44
1967	607	22.294	10.657	2.737	633	1.492	n.b.	n.b.	38

**Elektriciteit**

1959	41	17.422	3.609	1.748	...	1.511	86	5.525	345
1960	40	17.132	3.628	1.808	...	1.539	85	5.441	330
1961	36	18.581	4.260	1.800	3	1.608	86	5.703	326
1962	36	20.056	3.320	2.053	...	1.690	82	7.188	340
1963	32	20.412	3.630	2.163	...	1.657	85	8.602	443
1964	29	23.281	3.849	2.200	...	1.813	87	8.896	545
1965	28	23.710	4.169	2.304	1	1.972	91	12.295	550
1966	24	23.460	4.327	2.280	5	1.865	94	13.281	769
1967	16	14.570	2.152	1.340	5	1.219	n.b.	n.b.	865

**Steenkolennijverheid**

1959	55	8.840	4.663	260	702	93	11	860	51
1960	49	8.530	4.367	107	1.023	63	7	477	50
1961	44	8.109	3.018	124	1.450	93	10	471	30
1962	41	7.679	2.065	146	710	106	13	398	27
1963	39	7.661	1.574	209	244	184	21	253	23
1964	36	7.043	1.020	423	356	268	29	339	13
1965	35	7.979	1.580	185	656	145	16	308	21
1966	30	6.951	1.994	196	586	81	9	282	20
1967	30	7.005	1.824	81	807	69	n.b.	n.b.	19

**Totaal der vennootschappen met voornaamste bedrijvigheid in België 6**

1959	13.891	156.056	98.462	18.207	3.512	10.292	1.015	36.138	1.802
1960	13.816	162.844	102.221	21.788	3.243	11.778	1.128	37.521	1.989
1961	13.926	171.069	108.305	24.169	3.936	12.954	1.258	39.625	2.096
1962	14.142	185.420	114.895	26.823	3.906	14.090	1.343	45.434	2.259
1963	14.234	193.465	121.935	25.205	3.202	13.006	1.256	49.441	2.510
1964	14.498	205.933	126.884	26.664	4.241	12.437	1.278	51.951	2.740
1965	14.706	220.447	136.028	29.522	4.703	13.510	1.362	57.415	3.197
1966	14.913	231.698	145.645	30.420	5.119	13.491	1.439	60.964	3.790
1967	15.021	242.232	157.585	28.866	7.431	13.233	n.b.	n.b.	n.b.

Noten : zie onderaan tabel XVII-2, volgende bladzijde.

**XVII - 2. — RENDEMENT VAN DE VENNOOTSCHAPPEN OP AANDELEN <sup>1</sup> (vervolg)**

Jaarcijfers

Bron : Nationaal Instituut voor de Statistiek (gegevens gewijzigd door de N.B.B.).

Tijdvak 2	Aantal getelde vennootschappen	Gestort kapitaal	Reserves	Nettoresultaat van het boekjaar		Betaalbaar gestelde bruto-dividenden	Betaalde tantièmes	Obligatieleningen	
				Winst	Verlies			Uitstaande obligatieschuld op 31/12	Brutobedrag van de uitbetaalde coupons <sup>3</sup>
				(miljoenen franken)					
(1)	(2)	(3)	(4)	(5)	(6)	(7)	(8)	(9)	

**B. — Totaal der vennootschappen met voornaamste bedrijvigheid in het buitenland**

(Incl. de vennootschappen waarvan de voornaamste bedrijvigheid in Kongo uitgeoefend wordt)

1959	560	49.530	22.740	8.296	452	6.318	380	3.351	151
1960	442	48.024	21.895	9.900	348	7.284	346	1.628	78
1961	336	40.721	18.636	7.192	958	4.397	212	1.096	56
1962	302	38.822	19.383	5.865	644	3.048	172	834	35
1963	313	40.710	27.336	2.863	664	1.196	98	523	30
1964	316	41.009	28.955	2.975	850	1.358	105	711	35
1965	302	41.282	30.474	3.537	600	1.632	117	1.097	32
1966	299	41.447	32.682	3.484	921	2.110	137	1.818	60
1967	278	40.306	32.720	2.711	5.165	2.335	n.b.	n.b.	n.b.

**C. — Algemeen totaal der vennootschappen op aandelen <sup>6</sup>**

1959	14.451	205.586	121.202	26.503	3.964	16.610	1.395	39.489	1.953
1960	14.258	210.868	124.116	31.688	3.591	19.062	1.474	39.123	2.067
1961	14.262	211.790	126.941	31.361	4.894	17.351	1.470	40.721	2.152
1962	14.444	224.242	134.278	32.688	4.550	17.138	1.515	46.268	2.294
1963	14.547	234.175	149.271	28.068	3.866	14.202	1.354	49.964	2.540
1964	14.814	246.942	155.840	29.639	5.091	13.795	1.383	52.662	2.775
1965	15.008	261.729	166.502	33.059	5.303	15.142	1.479	58.512	3.229
1966	15.212	273.145	178.327	33.904	6.040	15.601	1.576	62.782	3.850
1967	15.299	282.538	190.305	31.577	12.596	15.568	n.b.	n.b.	n.b.

<sup>1</sup> Belgische vennootschappen : naamloze vennootschappen en commanditaire vennootschappen op aandelen onder Belgisch recht. Kongolese vennootschappen : aandelenvennootschappen met beperkte aansprakelijkheid onder Kongolees recht. Vanaf 1961 zijn de vennootschappen onder Kongolees recht die veranderd werden in vennootschappen onder Belgisch recht die in Kongo hun bedrijf uitoefenen geleidelijk in de statistieken opgenomen; de vennootschappen onder Kongolees recht zijn in de statistiek niet meer begrepen.

<sup>2</sup> Voor de kolommen (1) tot (7) : jaar waarin het dividend werd betaald.

<sup>3</sup> Bedrag van de vervallen rente voor het betrokken jaar; dit bedrag houdt verband met de op 31/12 van het voorgaande jaar uitstaande obligatieschuld.

<sup>4</sup> Excl. de N.B.B.

<sup>5</sup> Excl. de N.M.K.N.

<sup>6</sup> Excl. de N.B.B., de N.M.K.N. en de Sabena.

**XVII - 3. — RENDEMENT VAN DE VENNOOTSCHAPPEN OP AANDELEN <sup>1 5</sup>**

Cumulatieve maandelijkse cijfers

Bron : Nationaal Instituut voor de Statistiek (gegevens gewijzigd door de N.B.B.).

Tijdvak 2	Aantal getelde vennootschappen	Gestort kapitaal	Reserves	Nettoresultaat		Betaalbaar gestelde bruto-dividenden	Bruto-obligatie-coupons <sup>3</sup>
				Winst	Verlies		
				(miljarden franken)			
(1)	(2)	(3)	(4)	(5)	(6)	(7)	

**A. — Vennootschappen met voornaamste bedrijvigheid in België <sup>4</sup>**

1966 Januari	122	2,3	1,4	0,3	0,1	0,1	0,3
Eerste 2 maanden	280	3,3	3,2	1,1	0,1	0,2	0,5
Eerste 3 maanden	1.683	24,9	16,1	4,6	0,4	1,8	0,7
Eerste 4 maanden	4.134	58,5	40,6	8,8	1,4	3,6	1,0
Eerste 5 maanden	7.705	137,8	81,9	17,4	3,1	7,8	1,3
Eerste 6 maanden	9.729	164,1	101,1	22,2	3,8	9,7	1,5
Eerste 7 maanden	10.297	170,7	107,4	23,1	4,0	10,2	1,9
Eerste 8 maanden	10.498	171,9	108,2	23,3	4,0	10,2	2,0
Eerste 9 maanden	10.851	173,9	109,8	23,7	4,1	10,3	2,3
Eerste 10 maanden	11.347	185,8	120,3	24,5	4,3	10,6	2,5
Eerste 11 maanden	11.712	197,1	126,6	25,9	4,4	11,4	2,9
12 maanden	12.076	215,2	136,0	28,0	4,5	12,8	3,3
12 maanden (met supplement) <sup>6</sup>	14.942	230,8	145,6	30,5	5,1	13,5	3,3
1967 Januari	136	2,8	1,7	0,3	0,1	0,2	0,3
Eerste 2 maanden	287	4,4	4,5	0,9	0,2	0,3	0,5
Eerste 3 maanden	1.603	24,6	18,4	4,0	0,7	1,7	0,8
Eerste 4 maanden	4.242	67,0	47,3	8,0	2,4	3,5	1,0
Eerste 5 maanden	7.653	146,9	84,8	15,4	4,6	7,4	1,4
Eerste 6 maanden	9.661	174,1	106,3	19,8	5,3	9,4	1,6
Eerste 7 maanden	10.283	183,8	114,7	20,9	5,6	10,0	2,0
Eerste 8 maanden	10.483	185,1	115,9	21,0	5,6	10,0	2,1
Eerste 9 maanden	10.811	187,2	117,9	21,5	5,7	10,1	2,4
Eerste 10 maanden	11.299	197,3	126,8	22,6	5,9	10,5	2,6
Eerste 11 maanden	11.640	206,5	132,8	23,9	6,0	11,2	3,0
12 maanden	12.012	215,6	140,3	25,0	6,1	11,9	3,5
12 maanden (met supplement) <sup>6</sup>	15.021	242,2	157,6	28,9	7,4	13,2	3,5

Noten : zie volgende bladzijde.

**XVII - 3. — RENDEMENT VAN DE VENNOOTSCHAPPEN OP AANDELEN <sup>1 5</sup> (vervolg)**

Cumulatieve maandcijfers

Bron : Nationaal Instituut voor de Statistiek (gegevens gewijzigd door de N.B.B.).

Tijdvak <sup>2</sup>	Aantal getelde vennootschappen	Gestort kapitaal	Reserves	Nettoresultaat		Betaalbaar gestelde brutodividenden	Bruto-obligatiecoupons <sup>3</sup>
				Winst	Verlies		
				(miljarden franken)			
(1)	(2)	(3)	(4)	(5)	(6)	(7)	

**B. — Vennootschappen met voornaamste bedrijvigheid in het buitenland**

(Incl. de vennootschappen waarvan de voornaamste bedrijvigheid in Kongo uitgeoefend wordt)

1966 Januari	1	...	0,2	...	...	...	...
Eerste 2 maanden	3	0,1	0,2	...	...	...	...
Eerste 3 maanden	19	0,6	0,3	...	...	...	...
Eerste 4 maanden	43	2,7	0,7	0,1	0,1	0,1	...
Eerste 5 maanden	99	8,5	9,6	0,7	0,2	0,4	0,1
Eerste 6 maanden	199	25,9	24,5	2,1	0,8	1,1	0,1
Eerste 7 maanden	229	28,2	27,0	2,2	0,9	1,1	0,1
Eerste 8 maanden	229	28,2	27,0	2,2	0,9	1,1	0,1
Eerste 9 maanden	235	28,3	27,1	2,2	0,9	1,1	0,1
Eerste 10 maanden	249	29,6	27,7	2,2	0,9	1,2	0,1
Eerste 11 maanden	267	32,7	29,3	2,4	0,9	1,3	0,1
Eerste 12 maanden	282	34,4	30,4	2,5	0,9	1,4	0,1
12 maanden (met supplement) <sup>6</sup> ...	300	41,4	32,7	3,5	0,9	2,1	0,1
1967 Januari	2	0,1	0,2	...	...	...	...
Eerste 2 maanden	4	0,1	0,2	...	...	...	...
Eerste 3 maanden	20	0,7	0,2	0,1	...	...	...
Eerste 4 maanden	41	3,0	0,5	0,1	0,1	0,1	...
Eerste 5 maanden	88	15,5	11,7	1,8	0,1	1,2	0,1
Eerste 6 maanden	176	23,6	17,4	2,3	0,3	1,6	0,1
Eerste 7 maanden	203	25,5	19,2	2,3	0,3	1,6	0,1
Eerste 8 maanden	204	25,6	19,4	2,3	0,3	1,7	0,1
Eerste 9 maanden	208	26,2	19,7	2,3	0,3	1,7	0,1
Eerste 10 maanden	221	26,7	19,9	2,3	0,3	1,7	0,1
Eerste 11 maanden	237	29,7	21,6	2,5	0,4	1,8	0,1
Eerste 12 maanden	250	30,3	22,1	2,5	0,5	1,8	0,1
12 maanden (met supplement) <sup>6</sup> ...	278	40,3	32,7	2,7	5,2	2,3	0,1

**C. — Algemeen totaal <sup>4</sup>**

1966 Januari	123	2,3	1,6	0,3	0,1	0,1	0,3
Eerste 2 maanden	283	3,3	3,4	1,2	0,1	0,2	0,5
Eerste 3 maanden	1.702	25,5	16,4	4,7	0,4	1,8	0,8
Eerste 4 maanden	4.177	61,2	41,3	8,9	1,5	3,7	1,0
Eerste 5 maanden	7.804	146,3	91,5	18,1	3,3	8,3	1,4
Eerste 6 maanden	9.928	190,0	125,6	24,3	4,6	10,8	1,6
Eerste 7 maanden	10.526	198,9	134,4	25,3	4,9	11,3	2,0
Eerste 8 maanden	10.727	200,1	135,2	25,5	4,9	11,3	2,1
Eerste 9 maanden	11.086	202,2	136,9	25,9	5,0	11,4	2,4
Eerste 10 maanden	11.596	215,4	148,0	26,7	5,2	11,8	2,6
Eerste 11 maanden	11.979	229,8	155,9	28,3	5,3	12,7	3,0
Eerste 12 maanden	12.358	249,6	166,4	30,5	5,4	14,2	3,4
12 maanden (met supplement) <sup>6</sup> ...	15.242	272,2	178,3	34,0	6,0	15,6	3,4
1967 Januari	138	2,9	1,9	0,3	0,1	0,2	0,3
Eerste 2 maanden	291	4,5	4,7	0,9	0,2	0,3	0,5
Eerste 3 maanden	1.623	25,3	18,6	4,1	0,7	1,7	0,8
Eerste 4 maanden	4.283	70,0	47,8	8,1	2,5	3,6	1,0
Eerste 5 maanden	7.741	162,4	96,5	17,2	4,7	8,6	1,5
Eerste 6 maanden	9.837	197,7	123,7	22,1	5,6	11,0	1,7
Eerste 7 maanden	10.486	209,3	133,9	23,2	5,9	11,6	2,1
Eerste 8 maanden	10.687	210,7	135,3	23,3	5,9	11,7	2,2
Eerste 9 maanden	11.019	213,4	137,6	23,8	6,0	11,8	2,5
Eerste 10 maanden	11.520	224,0	146,7	24,9	6,2	12,2	2,7
Eerste 11 maanden	11.877	236,2	154,4	26,4	6,4	13,0	3,1
Eerste 12 maanden	12.262	245,9	162,4	27,5	6,6	13,7	3,6
12 maanden (met supplement) <sup>6</sup> ...	15.299	282,5	190,3	31,6	12,6	15,5	3,6

<sup>1</sup> Belgische vennootschappen : naamloze vennootschappen en commanditaire vennootschappen op aandelen van Belgisch recht.

<sup>2</sup> Voor de kolommen (1) tot (6) : maand waarin het dividend werd betaald.

<sup>3</sup> De obligatiecoupons worden, zoals de dividenden, geteld in de maand waarin zij werden betaald. De betaling van de obligatiecoupons kan deze van de dividenden voorafgaan. Om die reden vertegenwoordigen niet alle obligaties waarvan de coupons in kolom (7) voorkomen noodzakelijk leningen van vennootschappen waarop de voorafgaande kolommen betrekking hebben.

<sup>4</sup> Excl. de N.B.B., de N.M.K.N. en de Sabena.

<sup>5</sup> Incl. de vennootschappen van Kongolees recht omgeschakeld in vennootschappen van Belgisch recht, die hun bedrijvigheid uitoefenen in Kongo. De vennootschappen van Kongolees recht worden niet in bovenstaande statistiek opgenomen.

<sup>6</sup> Daar een aantal vennootschappen hun inlichtingen steeds met vertraging naar het N.I.S. sturen, zijn de maandelijkse cijfers niet volledig juist. Het totaal van deze bedragen wordt ieder jaar als « supplement » bij het totaal van de 12 maanden gevoegd.

**XVII - 4. — UITGIFTEN VAN DE VENNOOTSCHAPPEN <sup>1</sup>**

Jaarcijfers  
(Miljoenen franken)

Bron : Nationaal Instituut voor de Statistiek (gegevens gewijzigd door de N.B.B. 2).

Jaren	Aandelen		Obligaties (nominaal bedrag)					Aandelen en obligaties	Aandelen en obligaties
	nominale uitgiften	netto- uitgiften	Niet doorlopende uitgiften			doorlopende netto- uitgiften	Totale netto- uitgiften	Totale netto- uitgiften	Totale netto- uitgiften (N.I.S.)
			uitgiften	aflossingen	netto- uitgiften				
	(1)	(2)	(3)	(4)	= (5) - (4)	(6)	= (5) + (6)	= (8) + (7)	(9)

**Vennootschappen met voornaamste bedrijvigheid in België**

1959	10.227	3.760	3.196	1.530	1.666	814	2.480	6.240	11.317
1960	16.065	6.266	1.367	1.682	- 315	1.009	694	6.960	11.241
1961	19.013	6.014	1.667	1.520	147	844	991	7.005	12.660
1962	19.173	8.249	3.375	1.860	1.515	1.762	3.277	11.526	14.614
1963	14.956	6.541	4.640	1.648	2.992	418	3.410	9.951	12.018
1964	21.556	11.568	3.848	2.108	1.740	1.024	2.764	14.332	14.200
1965	22.797	11.042	6.126	2.044	4.082	1.296	5.378	16.420	17.795
1966	29.935	v 13.940	3.126	2.143	983	1.928	2.911	v 16.851	15.987
1967	33.471	n.b.	v 3.057	v 2.722	v 335	v 3.728	v 4.063	n.b.	v 24.023

**Vennootschappen met voornaamste bedrijvigheid in het buitenland <sup>3</sup>**

1959	2.442	613	215	87	128	- 21	107	720	606
1960	6.443	1.685	80	177	- 97	- 21	- 118	1.567	1.510
1961	209	82	...	85	- 85	- 24	- 109	- 27	- 64
1962	398	204	4	32	- 28	...	- 28	176	167
1963	232	41	...	257	- 257	- 6	- 263	- 222	- 223
1964	1.660	10	1	59	- 58	...	- 58	- 48	- 49
1965	540	14	500	40	460	- 5	455	469	463
1966	659	v 10	764	40	724	...	724	v 734	734
1967	86	n.b.	v 86	v 57	v 29	...	v 29	n.b.	v 44

**Algemeen totaal**

1959	12.669	4.373	3.411	1.617	1.794	793	2.587	6.960	11.923
1960	22.508	7.951	1.447	1.859	- 412	988	576	8.527	12.751
1961	19.222	6.096	1.667	1.605	62	820	882	6.978	12.596
1962	19.571	8.453	3.379	1.892	1.487	1.762	3.249	11.702	14.782
1963	15.188	6.582	4.640	1.905	2.735	412	3.147	9.729	11.795
1964	23.216	11.578	3.849	2.167	1.682	1.024	2.706	14.284	14.151
1965	23.337	11.056	6.626	2.084	4.542	1.291	5.833	16.889	18.258
1966	30.594	v 13.950	3.890	2.183	1.707	1.928	3.635	v 17.585	16.721
1967	33.557	n.b.	v 3.143	v 2.779	v 364	v 3.728	v 4.092	n.b.	v 24.067

<sup>1</sup> Belgische vennootschappen : naamloze, commanditaire op aandelen en personenvennootschappen met beperkte aansprakelijkheid van Belgisch recht. Kongolese vennootschappen (tot 30 juni 1960) : aandelen- en personenvennootschappen met beperkte aansprakelijkheid van Kongolees recht (zie noot 3).

<sup>2</sup> Deze wijzigingen bestaan enerzijds uit de opnemings van de bijstortingen en anderzijds uit de verwijdering van de doorlopende en niet-doorlopende uitgiften van de overheidssector (N.M.K.N., Sabena) en van de uitgiften van obligaties en kasbons van de Belgische banken.

<sup>3</sup> Tot 30 juni 1960, incl. de Belgische vennootschappen met voornaamste bedrijvigheid in Kongo en de vennootschappen van Kongolees recht. Vanaf juli 1960 zijn de vennootschappen van Kongolees recht niet meer in deze statistiek opgenomen.

N. B. — Kol. (1) en (9) : bedragen overgenomen zonder wijziging van de statistieken van het N.I.S. — kol. (2) tot (8) : bedragen gewijzigd door de N.B.B. zoals hierboven in noot 2 aangeduid.

— Kol. (1) : oprichtingen van vennootschappen en kapitaalverhogingen — kol. (2) : gestorte bedragen op onderschrijving van aandelen (verminderd met de stortingen andere dan in chartaal geld), uitgiftepremies en bijstortingen — kol. (3) : nieuwe uitgiften (gedeelte dat werkelijk uitgegeven werd tijdens het jaar), verhoogd met het saldo van voorgaande uitgiften, verminderd met conversieleningen.

**XVII - 5. — UITGIFTEN VAN DE VENNOOTSCHAPPEN**

Maandelijks cijfers <sup>2</sup>

(Miljoenen franken)

Bron : Definitieve cijfers : N.I.S. (gegevens gewijzigd door de N.B.B. <sup>3</sup>).  
Voorlopige cijfers : Bankcommissie + N.B.B.

Tijdvak	A. — Vennootschappen met voornaamste bedrijvigheid in België				B. — Vennootschappen met voornaamste bedrijvigheid in het buitenland			
	Aandelen		Obligaties (nominaal bedrag)	Aandelen en obligaties	Aandelen		Obligaties (nominaal bedrag)	Aandelen en obligaties
	nominale uitgiften	netto-uitgiften	niet-doorlopende bruto-uitgiften	Totaal	nominale uitgiften	netto-uitgiften	niet-doorlopende bruto-uitgiften	Totaal
(1)	(2)	(3)	(4) = (2) + (3)	(5)	(6)	(7)	(8) = (6) + (7)	
1965 Eerste 9 maanden ...	15.856	4.835	3.621	8.456	495	8	500	508
12 maanden .....	22.797	7.226	6.126	13.352	540	8	500	508
1966 Eerste 3 maanden ...	7.406	3.603	365	3.968	...	...	450	450
Eerste 6 maanden ...	16.775	5.312	979	6.291	1	...	450	450
Eerste 9 maanden ...	18.823	6.239	1.505	7.744	655	10	450	460
12 maanden .....	29.935	9.715	3.126	12.841	659	10	764	774
1967 Eerste 3 maanden ...	3.021	1.072	1.313	2.385	...	...	...	...
Eerste 6 maanden ...	16.044	2.345	1.669	4.014	46	15	...	15
Eerste 9 maanden ...	20.505	4.263	1.669	5.932	46	15	...	15
12 maanden .....	33.471	10.099	v 3.057	v 13.156	86	15	v 86	v 101
1968 Eerste 3 maanden ...	6.740	2.663	400	3.063	958	...	...	...
1966 December .....	2.986	870	118	988	...	...	...	...
1967 Januari .....	895	326	31	357	...	...	...	...
Februari .....	835	358	26	384	...	...	...	...
Maart .....	1.291	388	1.256	1.644	...	...	...	...
April .....	1.226	477	258	735	...	...	...	...
Mei .....	1.027	365	62	427	31	...	...	...
Juni .....	10.770	431	36	467	15	15	...	15
Juli .....	2.243	593	...	593	...	...	...	...
Augustus .....	638	105	...	105	...	...	...	...
September .....	1.580	1.220	...	1.220	...	...	...	...
Oktober .....	2.215	860	125	985	...	...	...	...
November .....	3.910	3.236	580	3.816	...	...	...	...
December .....	6.841	1.740	...	1.740	40	...	...	...
1968 Januari .....	1.584	500	...	500	...	...	...	...
Februari .....	2.753	1.759	...	1.759	18	...	...	...
Maart .....	2.403	404	400	804	900	...	...	...
April .....	v 4.495	2.156	...	2.156	...	...	...	...
Mei .....	v 6.203	713	150	863	525	...	...	...
Juni .....	v 17.283	965	...	965	36	...	2.000	2.000
Juli .....	v 479	174	...	174	...	...	...	...
Augustus .....	v 668	229	16	244	...	...	...	...
September .....	v 3.313	3.048	...	3.048	...	...	...	...
Oktober .....	v 853	400	400	800	...	...	...	...

<sup>1</sup> Belgische vennootschappen : naamloze vennootschappen, commanditaire vennootschappen op aandelen en personenvennootschappen met beperkte aansprakelijkheid onder Belgisch recht.

<sup>2</sup> De cijfers van deze tabel verschillen in volgende opzichten met die welke in tabel XVII - 4 voorkomen : a) de netto-uitgiften van aandelen bevatten de bijstortingen niet; b) de obligatieuitgiften zijn bruto (afschrijvingen niet afgetrokken) en houden geen rekening met de doorlopende uitgiften.

<sup>3</sup> De wijzigingen bestaan in het uitschakelen van de obligaties van de publieke sector (N.M.K.N., Sabena) en de obligaties van de Belgische banken.

N. B. — Eerste 3, 6 en 9 maanden = optelling van de maandelijks cijfers. Het cijfer van de 12 maanden omvat aanvullende gegevens die niet per maand kunnen ingedeeld worden [voor de kolommen (1), (3), (5) en (7) zie tabel XVII-4].

Bibliografische referenties : Statistisch Jaarboek voor België. — Statistisch Tijdschrift van het N.I.S. — Belgische Economische Statistieken 1941-1950 en 1950-1960 (N.B.B.). — Bulletin mensuel des Statistiques (Beurscommissie van Brussel). — Weekberichten van de Kredietbank.

## XVIII. — GELDMARKT

### 1. — MARKT VAN HET DAGGELD EN VAN HET GELD OP ZEER KORTE TERMIJN \* (Miljoenen franken)

Daggemiddelden 1	Bedragen uitgeleend door			Bedragen ontleend door				Totaal (8) = (1) + (2) + (3) of (4) + (5) + (6) + (7)	Terug- getrokken bedragen
	Deposito- banken 2	Renten- fonds	Overige instellingen 3	Deposito- banken 2	Renten- fonds	H.W.I.	Overige instellingen 4		
	(1)	(2)	(3)	(4)	(5)	(6)	(7)		(9)
1958 .....	2.078	...	1.821	15	968	2.496	420	<b>3.899</b>	577
1959 .....	2.191	159	1.165	73	29	2.981	432	<b>3.515</b>	188
1960 .....	2.415	1.107	1.664	1.025	10	3.104	1.047	<b>5.186</b>	37
1961 .....	2.487	1.811	1.671	1.817	1	3.162	989	<b>5.969</b>	23
1962 .....	1.518	943	1.703	1.517	1	1.375	1.271	<b>4.164</b>	307
1963 .....	1.585	202	1.842	1.600	122	1.126	781	<b>3.629</b>	49
1964 .....	1.879	6	2.743	1.310	480	1.690	1.148	<b>4.628</b>	11
1965 .....	1.767	722	2.546	1.417	5	2.356	1.257	<b>5.035</b>	83
1966 .....	1.905	264	2.658	1.222	805	1.696	1.104	<b>4.827</b>	...
1967 .....	1.984	1.148	3.299	1.731	282	3.418	1.000	<b>6.431</b>	...
1967 1 <sup>e</sup> kwartaal .....	1.944	233	4.021	1.633	426	3.380	759	<b>6.198</b>	...
2 <sup>e</sup> kwartaal .....	2.015	601	3.245	1.694	613	2.614	940	<b>5.861</b>	...
3 <sup>e</sup> kwartaal .....	2.080	1.861	2.851	1.812	95	3.708	1.177	<b>6.792</b>	...
4 <sup>e</sup> kwartaal .....	1.895	1.874	3.094	1.783	...	3.961	1.119	<b>6.863</b>	...
1968 1 <sup>e</sup> kwartaal .....	2.604	1.560	3.198	2.050	...	4.599	713	<b>7.362</b>	...
2 <sup>e</sup> kwartaal .....	2.206	1.611	2.952	2.358	95	3.236	1.080	<b>6.769</b>	...
3 <sup>e</sup> kwartaal .....	1.921	1.864	2.701	2.524	301	2.304	1.357	<b>6.486</b>	...
1967 Maart .....	1.381	566	3.759	1.765	94	3.071	776	<b>5.706</b>	...
April .....	1.700	628	4.022	1.796	337	3.117	1.100	<b>6.350</b>	...
Mei .....	1.745	991	3.018	2.150	92	2.651	861	<b>5.754</b>	...
Juni .....	2.608	171	2.702	1.120	1.429	2.072	860	<b>5.481</b>	...
Juli .....	1.779	874	2.641	1.784	282	1.706	1.522	<b>5.294</b>	...
Augustus .....	2.514	2.167	2.808	1.727	...	4.573	1.189	<b>7.489</b>	...
September .....	1.941	2.564	3.113	1.930	...	4.881	807	<b>7.618</b>	...
Oktober .....	1.378	2.817	2.803	2.085	...	3.846	1.067	<b>6.998</b>	...
November .....	1.779	1.616	3.482	1.743	...	4.249	885	<b>6.877</b>	...
December .....	2.524	1.180	3.010	1.519	...	3.797	1.398	<b>6.714</b>	...
1968 Januari .....	2.630	1.615	3.239	1.784	...	5.200	500	<b>7.484</b>	...
Februari .....	1.902	1.819	3.236	2.523	...	3.651	783	<b>6.957</b>	...
Maart .....	3.235	1.263	3.121	1.873	...	4.886	860	<b>7.619</b>	...
April .....	2.445	1.997	2.421	2.406	...	3.286	1.171	<b>6.863</b>	...
Mei .....	1.798	1.412	3.425	2.604	98	3.066	867	<b>6.635</b>	...
Juni .....	2.389	1.432	2.994	2.056	188	3.365	1.206	<b>6.815</b>	...
Juli .....	1.702	2.364	2.368	2.819	149	1.696	1.770	<b>6.434</b>	...
Augustus .....	1.622	1.606	2.918	2.348	61	2.649	1.088	<b>6.146</b>	...
September .....	2.456	1.613	2.822	2.399	708	2.576	1.208	<b>6.891</b>	...
Oktober .....	1.186	2.019	2.523	2.511	79	1.780	1.358	<b>5.728</b>	...
November .....	1.732	1.177	3.237	2.660	118	2.174	1.194	<b>6.146</b>	...

\* Van 27 februari 1956 tot 16 november 1959 verhandelde men, naast het daggeld, ook geld dat op 5 en 10 dagen werd uitgeleend of ontleend. Deze bedragen zijn derhalve in bovenstaande cijfers begrepen. Sedert 17 november 1959 wordt er geen geld op 5 en 10 dagen meer uitgeleend of ontleend. Sedert dezelfde datum valt het grootste gedeelte van het verhandelde daggeld onder toepassing van het « Protocol opgemaakt met het oog op de deelneming aan de markt van het gewaarborgde daggeld ». Deze tabel omvat ook buiten dit Protocol verhandelde kapitalen.

De kapitalen die door sommige instellingen occasioneel worden opgenomen en dezelfde dag door hen opnieuw worden afgestaan, worden afgetekend als leningen toegestaan door de oorspronkelijke geldschieters en leningen opgenomen door de ultieme geldnemers. Om dubbel getelde bedragen te vermijden worden de leningen, opgenomen en toegestaan door intermediaire instellingen, buiten beschouwing gelaten.

1 Tot 31 december 1964 werden de gemiddelden berekend op basis van het aantal werkdagen van de periode. Met ingang van 1965, worden de gemiddelden berekend op basis van het totaal aantal dagen van de periode; deze laatste methode stemt overeen met de methode aangenomen door het H.W.I. bij de voorstelling van zijn gegevens.

2 Tot 16 november 1959, slechts de depositobanken te Brussel en te Antwerpen. Nadien ook deze van andere plaatsen.

3 Tot 16 november 1959 inzonderheid de A.S.L.K., de Centrale Bank van Belgisch-Kongo en Ruanda-Urundi, de R.M.Z., het Gemeentekrediet en sedert 17 november 1959 inzonderheid de A.S.L.K., het Gemeentekrediet, de N.M.B.S. en sedert augustus 1960 diverse geldschieters « buiten Protocol ».

4 Tot 16 november 1959 inzonderheid de N.M.K.N., de Centrale Bank van Belgisch-Kongo en Ruanda-Urundi, de Nationale Delcredere dienst en sedert 17 november 1959 inzonderheid de Nationale Delcredere dienst, de N.K.B.K., de N.M.K.N.

**XVIII - 2. — HOUDERSCHAP VAN HET DOOR DE DEPOSITOBANKEN  
GEDISCONTEERDE HANDELSPAPIER  
EN VAN DE BANKACCEPTEN <sup>1</sup>**

(Miljarden franken)

Gemiddelde bedragen per einde periode <sup>2</sup>	Portefeuille van				Totaal (5) = (1) tot (4)
	de depositobanken (1)	het Herdiscontering- en Waarborg- instituut <sup>3</sup> (2)	de overige instel- lingen van de markt van het particulier disconto en portefeuille in het buitenland (3)	de Nationale Bank van België <sup>4</sup> (4)	
1963 .....	39,3	0,7	14,8	4,7	59,5
1964 .....	47,4	1,2	15,6	5,3	69,5
1965 .....	56,6	1,9	14,9	4,0	77,4
1966 .....	62,6	0,8	15,6	8,8	87,8
1967 .....	74,3	2,5	17,4	6,7	100,9
1963 4 <sup>e</sup> kwartaal .....	43,8	1,0	14,0	4,9	63,7
1964 1 <sup>e</sup> kwartaal .....	45,0	1,1	16,2	4,2	66,5
2 <sup>e</sup> kwartaal .....	46,7	1,3	17,5	4,5	70,0
3 <sup>e</sup> kwartaal .....	46,5	1,4	14,6	8,1	70,6
4 <sup>e</sup> kwartaal .....	51,4	1,0	14,1	4,5	71,0
1965 1 <sup>e</sup> kwartaal .....	55,0	1,5	15,2	2,2	73,9
2 <sup>e</sup> kwartaal .....	55,1	1,7	15,8	3,4	76,0
3 <sup>e</sup> kwartaal .....	56,2	2,8	13,9	4,8	77,7
4 <sup>e</sup> kwartaal .....	59,9	1,8	14,8	5,7	82,2
1966 1 <sup>e</sup> kwartaal .....	59,5	1,4	17,0	7,0	84,9
2 <sup>e</sup> kwartaal .....	61,2	0,7	16,4	8,8	87,1
3 <sup>e</sup> kwartaal .....	62,3	0,4	14,8	10,1	87,6
4 <sup>e</sup> kwartaal .....	67,5	0,6	14,3	9,2	91,6
1967 1 <sup>e</sup> kwartaal .....	70,0	1,5	16,9	8,1	96,5
2 <sup>e</sup> kwartaal .....	74,3	0,6	17,8	7,6	100,3
3 <sup>e</sup> kwartaal .....	73,4	3,8	17,4	6,5	101,1
4 <sup>e</sup> kwartaal .....	79,6	4,0	17,5	4,7	105,8
1968 1 <sup>e</sup> kwartaal .....	84,8	2,6	19,9	7,5	114,8
2 <sup>e</sup> kwartaal .....	87,9	1,7	21,6	7,6	118,8
3 <sup>e</sup> kwartaal .....	86,5	1,5	21,8	11,9	121,7

<sup>1</sup> Opgenomen bedragen van de disconto- en acceptkredieten in Belgische franken bij hun oorsprong verleend door de depositobanken aan bedrijven en particulieren (excl. de financiële instellingen, maar incl. de parastatale bedrijven), aan het Wegenfonds en aan het buitenland.

<sup>2</sup> Om die gemiddelden te berekenen heeft men eenmaal de uitstaande bedragen bij het begin en op het einde van de periode genomen en tweemaal de uitstaande bedragen op het einde van de tussenliggende maanden.

<sup>3</sup> Bedrag van de portefeuille, met uitzondering van het bij de Nationale Bank geherdisconteerde gedeelte.

<sup>4</sup> Aangezien de tabel uitsluitend betrekking heeft op de bij hun oorsprong door de depositobanken verleende kredieten, bevatten de cijfers van deze kolom niet de directe kredieten van de Nationale Bank.

N. B. — Voor de wijze van opstelling : zie *Tijdschrift voor Documentatie en Voorlichting*, XLII<sup>e</sup> jaargang, deel II, nr 3, september 1967, blz. 243.

**XVIII - 3. — BEDRIJVGHEID VAN DE VERREKENINGSKAMERS**

**Debetverrichtingen**

Maandgemiddelden of maanden	Aantal kamers	Brussel						Provincie		Algemeen totaal	
		Geld op zeer korte termijn		Andere verrichtingen 1		Totaal		Duizenden stukken	Miljarden franken	Duizenden stukken	Miljarden franken
		Duizenden stukken	Miljarden franken	Duizenden stukken	Miljarden franken	Duizenden stukken	Miljarden franken				
1960 .....	39	3	208	289	158	292	366	243	57	535	423
1961 .....	39	3	235	409	167	412	402	261	62	673	464
1962 .....	39	3	158	475	196	478	354	285	68	763	422
1963 .....	39	2	129	510	226	521	355	302	73	823	428
1964 .....	39	2	148	605	269	607	417	358	82	965	499
1965 .....	39	2	169	736	307	738	476	423	99	1.161	575
1966 .....	39	2	160	1.146	322	1.148	482	507	117	1.655	599
1967 .....	39	3	200	1.383	406	1.386	606	637	128	2.023	734
1967 2 <sup>e</sup> kwartaal .....	39	2	174	1.352	404	1.354	578	596	121	1.950	699
3 <sup>e</sup> kwartaal .....	39	3	239	1.304	380	1.307	619	621	127	1.928	746
4 <sup>e</sup> kwartaal .....	39	3	214	1.616	430	1.619	644	716	135	2.335	779
1968 1 <sup>e</sup> kwartaal .....	39	3	254	1.640	416	1.643	670	761	135	2.404	805
2 <sup>e</sup> kwartaal .....	39	3	215	1.678	455	1.681	670	818	139	2.499	809
3 <sup>e</sup> kwartaal .....	39	3	221	1.647	480	1.650	701	829	143	2.479	844
1967 April .....	39	2	171	1.264	405	1.266	576	617	115	1.883	691
Mei .....	39	2	168	1.356	422	1.358	590	487	115	1.845	705
Juni .....	39	2	184	1.435	383	1.437	567	684	134	2.121	701
Juli .....	39	3	164	1.270	420	1.273	584	612	130	1.885	714
Augustus .....	39	3	280	1.299	381	1.302	661	622	131	1.924	792
September .....	39	3	272	1.343	338	1.346	610	628	122	1.974	732
Oktober .....	39	3	240	1.580	434	1.583	674	732	139	2.315	813
November .....	39	3	199	1.577	423	1.580	622	693	132	2.273	754
December .....	39	3	204	1.691	433	1.694	637	723	134	2.417	771
1968 Januari .....	39	3	284	1.738	439	1.741	723	790	142	2.531	865
Februari .....	39	3	232	1.581	409	1.584	641	745	130	2.329	771
Maart .....	39	3	246	1.602	400	1.605	646	759	132	2.364	778
April .....	39	3	232	1.696	443	1.699	675	835	139	2.534	814
Mei .....	39	3	221	1.761	458	1.764	679	851	146	2.615	825
Juni .....	39	2	191	1.578	464	1.580	655	768	133	2.348	788
Juli .....	39	3	230	1.781	533	1.784	763	902	154	2.686	917
Augustus .....	39	3	199	1.512	432	1.515	631	755	131	2.270	762
September .....	39	3	235	1.648	475	1.651	710	830	145	2.481	855
Oktober .....	39	3	212	1.906	566	1.909	778	955	177	2.864	955

1 Effecten, overheidspapier, coupons, overschrijvingen, cheques, wissels, promessen, kwijtschriften, transacties met het buitenland, enz.

**Bibliografische referenties :** *Belgische Economische Statistieken 1941-1950 en 1950-1960* (N.B.B.). — *Tijdschrift voor Documentatie en Voorlichting* (N.B.B.) : XXVIII<sup>e</sup> jaargang, deel I, n<sup>o</sup> 5, mei 1953 : « Een nieuwe statistiek : de daggeldmarkt (call money) » — XXXV<sup>e</sup> jaargang, deel I, n<sup>o</sup> 4, april 1960 : « De Belgische geldmarkt » — XXXVII<sup>e</sup> jaargang, deel I, n<sup>o</sup>s 3 en 4, maart en april 1962 : « De hervorming van 1 januari 1962 en de Belgische geldmarkt » — XLII<sup>e</sup> jaargang, deel II, n<sup>o</sup> 3, september 1967 : « Nieuwe tabellen betreffende de disconto-, de voorschotten- en acceptkredieten aan bedrijven en particulieren en aan het buitenland verleend ».



## XIX. — DISCONTO-, RENTE- EN RENDEMENTSPERCENTAGES

(in pct. per jaar)

### 1. — DISCONTO EN RENTETARIEF VAN DE NATIONALE BANK VAN BELGIE

Datum van de wijziging	Disconto							Voorschotten in rekening-courant en beleningen op *			
	Geaccepteerd in een bank gedomicileerd papier, warrants	Accepten vooraf door de N.B.B. geveiseerd met betrekking tot		Geaccepteerd niet in een bank gedomicileerd papier	Niet geaccepteerd papier		Promessen	Schatkistcertificaten uitgegeven aan 1 15/16 %	Schatkistcertificaten en certificaten van het Rentenfonds uitgegeven op maximum 180 dagen	Schatkistcertificaten uitgegeven op meer dan 180 dagen en op max. 366 dagen 1	andere overheidsfondsen 2
		invoer	uitvoer		in een bank gedomicileerd	niet in een bank gedomicileerd					
1962 22 maart .....	4,—	4,—	3,—	4,50	4,75	5,25	5,25	2,25	4,—	4,50	5,25
9 augustus .....	3,75	3,75	3,—	4,25	4,50	5,—	5,—	2,25	3,75	4,25	5,—
6 december .....	3,50	3,50	2,75	4,—	4,50	5,—	5,—	—	3,50	4,—	5,—
1963 18 juli .....	4,—	4,—	3,25	4,50	5,—	5,50	5,50	—	4,—	4,50	5,50
31 oktober .....	4,25	4,25	3,75	5,—	5,75	6,25	6,25	—	4,50	5,25	6,25
1964 4 februari ...	4,25	4,25	3,75	5,—	5,75	6,25	6,25	—	4,75	5,50	6,50
3 juli .....	4,75	4,75	4,25	5,25	5,75	6,25	6,25	—	5,—	5,50	6,50
18 december .....	4,75	4,75	4,25	5,25	5,75	6,25	6,25	—	5,25	5,75	6,50
1966 2 juni .....	5,25	5,25	4,75	5,75	6,25	6,75	6,75	—	5,75	6,25	7,—
27 oktober .....	5,25	5,25	4,75	5,75	6,25	6,75	6,75	—	6,—	6,25	7,—
1967 2 februari ...	5,—	5,—	4,50	5,75	6,25	6,75	6,75	—	6,—	6,25	6,75
23 maart .....	4,75	4,75	4,25	5,50	6,—	6,50	6,50	—	6,—	6,25	6,50
20 april .....	4,75	4,75	4,25	5,50	6,—	6,50	6,50	—	5,75	6,—	6,50
11 mei .....	4,50	4,50	4,—	5,25	5,75	6,25	6,25	—	5,50	5,75	6,25
14 september .....	4,25	4,25	3,75	5,—	5,50	6,—	6,—	—	5,25	5,50	6,—
26 oktober .....	4,—	4,—	3,50	4,75	5,25	5,75	5,75	—	5,—	5,25	5,75
1968 7 maart .....	3,75	3,75	3,25	4,50	5,—	5,50	5,50	—	4,75	5,—	5,50
19 december .....	4,50	4,50	4,— <sup>3</sup>	5,25	5,75	6,25	6,25	—	5,50	5,75	6,25

\* Quotiteit van het voorschot op 31 december 1968

Schatkistcert. en cert v.h. Rentenfonds uitgegeven op max. 366 d. 1 ... max. 95 pct. | Andere overheidsfondsen (zie noot 2) ..... max. 80 pct.

1 Maximumduur op 374 dagen gebracht vanaf 20 december 1967.

2 Incl. de schatkistcertificaten met meer dan 12 maanden looptijd. — Alleen de effecten en overheidsfondsen « aan toonder » in Belgische franken luidend, worden in onderpand aanvaard.

3 Met ingang van 1-1-1969 werd de discontovoet voor geveiseerde accepten die uitvoer naar E.E.G.-landen vertegenwoordigen op 4.50 pct. gebracht.

XIX - 2. — DAGGELDRENTE

XIX - 3. — RENTEVOET VAN DE SCHATKISTCERTIFICATEN EN VAN DE CERTIFICATEN VAN HET RENTENFONDS

Gemiddelden 1	Einde tijdvak	Schatkistcertificaten op zeer korte termijn 2			Schatkistcertificaten B en certificaten van het Rentenfonds 3		Datum	Schatkistcertificaten uitgegeven bij gunning 7			
		1 maand	2 maanden	3 maanden	4 6	5 6		6 maanden	9 maanden	12 maanden	
1961 .....	2,56										
1962 .....	2,14										
1963 .....	2,31	1964 .....	4,25	4,50	4,75	5,25	4,89	1964 8 dec.	5,40	5,55	5,65
1964 .....	3,35	1965 .....	4,10	4,40	4,75	5,15	5,04	1965 14 dec.	5,30	5,45	5,50
1965 .....	3,17	1966 .....	5,35	5,60	5,85	6,15	5,48	1966 13 dec.	6,05	6,10	6,25
1966 .....	3,88	1967 .....	3,80	4,10	4,40	4,90	5,56	1967 12 dec.	5,00	5,10	5,15
1967 .....	3,19										
1967 December .....	2,54	1967 Dec. ...	3,80	4,10	4,40	4,90	4,86	1968 9 jan.	5,00	5,10	5,10
		1968 Jan ...	3,70	4,00	4,35	4,75	4,82	13 feb.	4,90	5,00	5,00
1968 Januari .....	2,57	Feb. ...	3,40	3,70	4,10	4,50	4,61	12 maart	4,75	4,90	4,90
Februari .....	2,63	Maart .	3,20	3,55	3,95	4,40	4,40	9 april	4,65	4,75	4,80
Maart .....	2,45	April .	2,95	3,35	3,75	4,20	4,26	14 mei	4,70	4,75	4,75
April .....	2,73	Mei ...	2,95	3,35	3,75	4,25	4,25	11 juni	4,70	4,75	*
Mei .....	2,78	Juni ..	2,95	3,35	3,75	4,25	4,25	9 juli	4,70	4,75	4,75
Juni .....	2,64	Juli ...	2,95	3,35	3,75	4,25	4,25	13 aug.	4,70	*	*
Juli .....	3,22	August .	2,95	3,35	3,75	4,25	4,25	10 sept.	4,75	*	4,75
Augustus .....	2,79	Sept. ...	3,00	3,40	3,80	4,35	4,32	8 okt.	4,85	4,90	4,90
September .....	2,80	Okt. ...	3,10	3,60	4,10	4,50	4,43	12 nov.	5,00	5,10	5,10
Oktober .....	3,04	Nov. ...	3,50	4,00	4,50	4,80	4,71	10 dec.	5,25	5,30	5,30
November .....	3,23										

1 Het gaat om gewogen gemiddelden van de gemiddelde dagelijkse rentevoeten. (De weging houdt niet alleen rekening met de kapitalen die elke dag opgenomen worden in het kader van het « Protocol opgemaakt met het oog op de deelneming aan de markt van het gewaarborgde daggeld », maar ook met kapitalen die buiten dit Protocol worden opgenomen.)

Tot einde december 1964 zijn de gemiddelden berekend op basis van het aantal werkdagen van de periode. Met ingang van 1965 werden de gemiddelden berekend op grond van het totaal aantal dagen van de periode; deze laatste berekeningsmethode stemt overeen met de methode aangenomen door het H.W.I. bij de voorstelling van zijn gegevens.

2 Cf. Ministerieel besluit van 9 november 1957 (*Belgisch Staatsblad* van 10 november 1957, blz. 8028), gewijzigd bij ministerieel besluit van 25 maart 1964 (*Belgisch Staatsblad* van 28 maart 1964, blz. 3233).

3 De schatkistcertificaten B worden hetzij door de banken, hetzij door het Rentenfonds aangehouden; de certificaten van het Rentenfonds worden door de banken aangehouden en sedert mei 1965, in bijkomende mate, door overheidsinstellingen en private spaarkassen. Deze beide soorten certificaten vloeiden voort uit de hervorming van de geldmarkt in november 1957; de schatkistcertificaten B ontstonden uit de conversie, ten belope van F 8,9 miljard, van de schuld op korte termijn die toen bij de banken was ondergebracht, terwijl het saldo van die schuld, zegge F 20 miljard, werd omgezet in schatkistcertificaten A op 12 maanden tegen 1 15/16 pct. (Ministerieel besluit van 9 november 1957, *Belgisch Staatsblad* van 10 november 1957, blz. 8030). Bij K.B. van 20-12-1962 werden de A-certificaten omgezet in een « Speciale Conversielening 1962 » terugbetaalbaar in 20 jaar en verdeeld in drie tranches (F 10.000 miljoen, F 5.000 miljoen en F 4.826 miljoen) met een rentevoet van 3,50 pct. 's jaars respectievelijk vanaf 1-1-1962, 31-12-1966 en 31-12-1971. Vóór deze data blijft de rentevoet bepaald op 1 15/16 pct. 's jaars. Het uitstaande bedrag van de schatkistcertificaten B schommelt niet; op 8 april 1960 werd het nochtans door omzetting van schatkistcertificaten A op F 9,1 miljard gebracht. Sedert de hervorming van de geldmarkt van november 1957 waren de schatkistcertificaten A en B en de certificaten van het Rentenfonds het enige overheidspapier dat in aanmerking kwam voor de samenstelling van de zgn. « gedeeltelijke » dekking van de deposito's op maximum één maand bij de banken met grote en gemiddelde circulatie, tot bij de opheffing van deze dekking op 1 januari 1962. Tot einde 1961 was de rente van de schatkistcertificaten B en van de certificaten van het Rentenfonds gebonden aan de discontovoet van de Nationale Bank van België voor geaccepteerde in een bank gedomicilieerde wissels; sedert 1 januari 1962 wordt de rente voor de certificaten van het Rentenfonds vastgesteld door wekelijkse gunningen die eveneens de rente voor de schatkistcertificaten B bepalen.

4 Percentage van de laatste wekelijkse gunning van de maand.

5 Gewogen gemiddelde van de percentages bepaald door de wekelijkse gunningen van het jaar of van de maand.

6 Enige rentevoet, geldig voor al de toegewezen certificaten (hoogste door het Rentenfonds in aanmerking genomen rentevoet).

7 Tot einde 1963, gemiddelde rentevoeten, gewogen door de bedragen van de toegewezen certificaten. Van januari 1964 af, enige rentevoeten geldig voor al de toegewezen certificaten (hoogste door de Schatkist in aanmerking genomen rentevoeten).

\* Geen gunning.

**XIX - 4. — RENTETARIEF VOOR DEPOSITO'S IN BELGISCHE FRANKEN  
BIJ DE BANKEN <sup>1</sup>**

Datum van de wijziging	Depositorekeningen				
	dadelijk opvraagbaar	met 15 dagen opzegging <sup>2</sup>	Op termijn		
			1 maand	3 maanden	6 maanden
1958 27 maart .....	0,50	1,10	2,05	2,45	2,85
5 juni .....	0,50	1,00	1,80	2,20	2,60
3 juli .....	0,50	0,95	1,55	1,95	2,35
28 augustus .....	0,50	0,90	1,35	1,75	2,15
1959 8 januari .....	0,50	0,85	1,20	1,60	1,95
1960 1 januari .....	0,50	1,05	1,90	3,00	3,10
4 augustus .....	0,50	1,75	2,85	3,45	3,60
1961 24 augustus .....	0,50	1,50	2,65	3,30	3,45
28 december .....	0,50	1,30	2,40	3,15	3,30
1962 18 januari .....	0,50	1,15	2,15	3,00	3,15
26 maart .....	0,50	1,10	1,90	2,75	2,90
9 augustus .....	0,50	1,00	1,70	2,50	2,70
1963 6 november .....	0,50	1,20	2,10	3,00	3,50
1964 23 maart .....	0,50	1,20	2,30	3,30	3,80
13 juli .....	0,50	1,30	3,00	3,50	4,00
1966 1 juli .....	0,50	1,50	3,20	3,80	4,30
1967 1 mei .....	0,50	1,50	3,00	3,60	4,10
1968 1 januari .....	0,50	1,25	2,70	3,40	4,00
8 april .....	0,50	1,00	2,20	3,00	3,50

<sup>1</sup> Tarief toegepast door ca. 25 banken, waaronder de voornaamste. Andere banken, vooral regionale, passen over het algemeen een hoger tarief toe.  
<sup>2</sup> Van november 1957 tot eind 1961 bewoog de rente van de deposito's met opzeggingstermijn en van de deposito's op termijn in verhouding tot de discontovoet van de N.B.B. voor geaccepteerde, in een bank gedomicilieerde wissels. Sedert begin 1962 zijn de veranderingen die zij naar gelang van de marktvorwaarden, de toestand van de betalingsbalans en het conjunctuurverloop ondergaat, het voorwerp van een akkoord tussen de Nationale Bank van België en de Belgische vereniging der Banken dat door overleg is voorafgegaan.

**XIX - 5. — RENTETARIEVEN DOOR DE ALGEMENE SPAAR- EN LIJFRENTEKAS  
TOEGEPAST OP GEWONE SPAARBOEKJES**

Datum van de wijziging	1e tranche 1		2e tranche 2	
	Rentetarief	Getrouwheidspremie 3	Rentetarief	Getrouwheidspremie 3
1958 1 januari .....	3,00	0,30	2,00	—
1959 1 januari .....	3,00	—	2,00	—
1960 1 januari .....	3,00	0,30	2,00	0,20
1963 1 januari .....	2,75	0,275	2,00	0,20
1 mei .....	3,00	0,30	2,00	0,20
1964 1 januari .....	3,00	0,40	2,00	0,30
1965 1 januari .....	3,00	0,50	2,00	0,40

<sup>1</sup> Rentetarieven toegekend aan inlagen (of delen van inlagen) tot : fr. 250.000 tijdens de periode van 1-1-1958 tot 31-12-1964; fr. 350.000 tijdens de periode van 1-1-1965 tot 31-12-1966; fr. 500.000 vanaf 1-1-1967.

<sup>2</sup> Rentetarieven toegekend aan het deel van de inlagen dat de bij 1 gestelde grenzen overtreft.

<sup>3</sup> De getrouwheidspremie wordt toegekend aan iedere inlage of deel van inlage die tijdens het hele kalenderjaar (van 1965 af : tussen de 16e januari en de 31e december van eenzelfde jaar) in het spaarboekje ingeschreven bleef.

XIX - 6. — RENDEMENT VAN VAST RENTENDE WAARDEN OP DE BEURS TE BRUSSEL \*

Begin der periode	Leningen uitgegeven vóór 1 december 1962					Leningen uitgegeven na 1 december 1962					
	Geünifi- ceerde schuld  (rendement alleen berekend volgens de notering)	Vervaldag binnen 2 tot 5 jaar		Vervaldag op meer dan 5 jaar 1		Gewogen gemiddelden (excl. de Geünifi- ceerde schuld) 2	Vervaldag binnen 2 tot 5 jaar		Vervaldag op meer dan 5 jaar 1		Gewogen gemiddelden 2
		Staat	Para- statale instel- lingen en steden	Staat	Para- statale instel- lingen en steden		Staat	Para- statale instel- lingen en steden	Staat	Para- statale instel- lingen en steden	
		4 pct. 1e r.	3.5 tot 5.50 pct.	3 tot 5.50 pct.	4.75 tot 5.50 pct.		3 tot 5.50 pct.	6.25 tot 6.75 pct.	5.50 tot 6.50 pct.	5 tot 7 pct.	
1959 .....	4,29	—	4,44	4,85	4,93	4,85	—	—	—	—	—
1960 .....	4,21	4,72	4,79	5,21	5,10	5,11	—	—	—	—	—
1961 .....	4,39	5,55	5,69	6,07	5,80	5,89	—	—	—	—	—
1962 .....	4,40	5,21	5,34	5,74	5,70	5,64	—	—	—	—	—
1963 .....	4,05	4,54	4,50	4,96	5,02	4,94	—	—	—	—	—
1964 .....	4,04	5,04	4,92	5,32	5,21	5,23	—	—	5,98	5,95	5,98
1965 .....	4,06	5,38	5,38	5,62	5,60	5,83	—	—	6,43	6,55	6,47
1966 .....	4,06	5,35	5,46	5,66	5,64	5,54	—	—	6,45	6,54	6,49
1967 .....	4,07	5,83	5,82	5,85	5,84	5,84	—	—	6,76	6,81	6,80
1967 September .....	4,06	5,55	5,59	5,77	5,75	5,65	—	—	6,64	6,72	6,70
Oktober .....	4,06	5,74	5,57	5,77	5,71	5,71	—	—	6,66	6,76	6,72
November .....	4,06	5,62	5,63	5,81	5,69	5,68	—	—	6,57	6,74	6,66
December .....	4,06	5,54	5,59	5,71	5,70	5,62	—	—	6,54	6,69	6,63
1968 Januari .....	4,06	5,67	5,56	5,70	5,70	5,66	—	—	6,58	6,68	6,64
Februari .....	4,06	5,62	5,49	5,68	5,68	5,63	—	—	6,60	6,68	6,65
Maart .....	4,06	5,59	5,26	5,54	5,61	5,53	—	—	6,51	6,61	6,57
April .....	4,06	5,46	5,20	5,48	5,56	5,46	6,56	—	6,51	6,60	6,57
Mei .....	4,06	5,40	5,12	5,46	5,62	5,42	6,51	—	6,47	6,56	6,53
Juni .....	4,06	5,35	5,15	5,50	5,69	5,42	6,54	6,47	6,44	6,57	6,52
Juli .....	4,06	5,49	5,22	5,41	5,64	5,48	6,59	6,52	6,52	6,59	6,57
Augustus .....	4,06	5,38	5,17	5,45	5,63	5,42	6,52	6,48	6,45	6,59	6,52
September .....	4,06	5,58	5,21	5,49	5,64	5,52	6,63	6,58	6,58	6,59	6,60
Oktober .....	4,06	5,68	5,31	5,66	5,70	5,62	6,58	6,59	6,58	6,64	6,62
November .....	4,06	5,65	5,28	5,64	5,71	5,59	6,59	6,61	6,59	6,66	6,63
December .....	4,06	5,71	5,25	5,56	5,73	5,61	6,60	6,62	6,63	6,69	6,67

\* Tenzij anders vermeld is het gemiddelde rendement het percentage dat, toegepast bij de berekening van de actuele waarde van de gezamenlijke nog te ontvangen termijnen (aflossing, rente, gebeurlijke loten en premies) van de annuïteit, een actuele waarde geeft die gelijk is aan de koopprijs van het uitstaande kapitaal, berekend volgens de dagnotering, verhoogd met de courtage en gebeurlijk met de opgelopen rente.

1 Excl. niet aflosbare leningen. — 2 Incl. leningen van vennootschappen op meer dan 5 jaar.

N. B. — Voor de wijze van opstelling : zie *Tijdschrift voor Documentatie en Voorlichting*, XXXIe jaargang, deel I, nr 2, februari 1956.

**Bibliografische referenties :** *Belgisch Staatsblad* : weekstaten van de N.B.B. — *Tijdschrift voor Documentatie en Voorlichting* (N.B.B.) : XXVIe jaargang, deel I, nr 6, juni 1951 : « De daggeldmarkt sedert september 1950 »; XXVIIIe jaargang, deel I, nr 5, mei 1953 : « Een nieuwe statistiek : de daggeldmarkt (call money) »; XXXIIe jaargang, deel II, nr 5, november 1957 : « De hervorming van de geldmarkt »; XXXVe jaargang, deel I, nr 4, april 1960 : « De Belgische geldmarkt »; XXXVIIe jaargang, deel I, nrs 3 en 4, maart en april 1962 : « De hervorming van 1 januari 1962 en de Belgische geldmarkt ».

**XX. — BUITENLANDSE CIRCULATIEBANKEN**  
**1. — DISCONTOVOET \***

Maand van de wijzigingen	Duitsland		Verenigde Staten 1		Frankrijk		Groot-Brittannië		Italië		Nederland		Canada		Zwitserland	
	Datum	Discon- tovoet	Datum	Discon- tovoet	Datum	Discon- tovoet	Datum	Discon- tovoet	Datum	Discon- tovoet	Datum	Discon- tovoet	Datum	Discon- tovoet	Datum	Discon- tovoet
Tarief van kracht op 31-12-1959		4,—		4,—		4,—		4,—		3,50		3,50		2		2,—
1960 Januari ...							21	5,—								
Juni .....	3	5,—	10	3,50			23	6,—								
Augustus ..			12	3,—												
Oktober ..					6	3,50	27	5,50								
November ..	11	4,—														
December ..							8	5,—								
1961 Januari ..	20	3,50														
Mei .....	5	3,—														
Juli .....							25	7,—								
Oktober ..							5	6,50								
November ..							2	6,—								
1962 Maart ...							8	5,50								
Maart .....							22	5,—								
April .....							26	4,50			25	4,—		26	6,—	
Juni .....													10	5,50		
September ..													12	5,—		
Oktober ..													13	4,—		
November ..																
1963 Januari ...											8	3,50				
Mei .....													6	3,50		
Juli .....			17	3,50												
Augustus ..													11	4,—		
November ..					14	4,—										
1964 Januari ...											6	4,—				
Februari ..							27	5,—								
Juni .....											4	4,50			3	2,50
Juli .....																
November ..			24	4,—			23	7,—					23	4,25		
1965 Januari ...	22	3,50														
April .....					9	3,50										
Juni .....							3	6,—								
Augustus ..	13	4,—														
December ..			6	4,50									6	4,75		
1966 Maart ...													14	5,25		
Mei .....	27	5,—									2	5,—				
Juli .....							14	7,—							6	3,50
1967 Januari ...	6	4,50					26	6,50								
Februari ..	17	4,—														
Maart .....							16	6,—			15	4,50				
April .....	14	3,50	7	4,—									7	4,50		
Mei .....	12	3,—					4	5,50								
Juli .....															10	3,—
September ..																
Oktober ..							19	6,—						28	5,—	
November ..							9	6,50								
November ..			20	4,50			18	8,—						20	6,—	
1968 Januari ...														22	7,—	
Maart .....			22	5,—			21	7,50						15	7,50	
April .....			19	5,50												
Juli .....					4	5,—								2	7,—	
Juli .....														29	6,50	
Augustus ..			30	5,25												
September ..							19	7,—						3	6,—	
November ..					13	6,—										
December ..			18	5,50							20	5,—		18	6,50	

\* Voor de bepalingen van de officiële discontotarieven : zie « International Financial Statistics » (I.M.F.).

1 Federal Reserve Bank of New York.

2 Tussen 1-11-1956 en 26-6-1962 werd de rentevoet van de Banque du Canada eenmaal per week aangepast aan de beweging van de gemiddelde rentevoet van de Schatkistbons.

**XX - 2. — BANQUE DE FRANCE**

*(millions de francs français)*

(Oude voorstelling van de posten van de weekstaat)

	1963 31 décembre	1964 31 décembre	1965 31 décembre	1966 31 décembre
<b>ACTIF</b>				
Encaisse or .....	4.322	4.322	4.322	4.322
Disponibilités à vue à l'étranger .....	17.448	20.665	22.415	23.824
Avances au Fonds de Stabilisation des changes <sup>1</sup> .....	2.627	3.370	4.716	5.200
<i>Concours au Fonds Monétaire Interna-     tional</i> .....	2.263	3.096	4.405	4.926
<i>Autres opérations</i> .....	364	274	311	274
Annuités de Prêt de la B.I.R.D. et de l'E.I.B. ....	630	589	1.471	1.471
Monnaies divisionnaires .....	28	24	22	30
Comptes courants postaux .....	911	920	1.135	1.221
Prêts à l'Etat <sup>2</sup> .....	5.450	5.450	5.450	5.450
Avances à l'Etat <sup>3</sup> .....	3.316	3.546	1.682	3.427
Portefeuille d'escompte .....	20.007	18.606	19.053	16.010
Effets représentatifs de crédits à court terme :				
<i>Effets escomptés sur la France</i> .....	7.030	6.173	6.925	7.038
<i>Effets escomptés sur l'étranger</i> .....	...	...	...	...
<i>Effets garantis par l'Office des         céréales</i> <sup>4</sup> .....	575	669	612	141
<i>Obligations cautionnées</i> .....	—	...	...	1.332
Effets de mobilisation de crédits à moyen terme :				
<i>Prêts spéciaux à la construction</i> .....	12.402	6.819	6.188	4.050
<i>Autres crédits à moyen terme</i> .....		4.945	5.328	3.449
Effets négociables achetés en France <sup>5</sup> ...	3.220	4.546	6.183	8.840
Avances à 30 jours sur effets publics .....	72	32	5	12
Avances sur titres .....	71	88	91	99
Avances sur or .....	...	...	...	...
Effets en cours de recouvrement .....	1.656	1.689	1.465	1.368
Divers .....	1.468	1.497	1.142	1.373
<b>Total ...</b>	<b>61.226</b>	<b>65.344</b>	<b>69.152</b>	<b>72.647</b>
<b>PASSIF</b>				
Engagements à vue :				
Billets au porteur en circulation .....	55.781	59.544	64.170	67.627
Comptes créditeurs .....	3.479	3.668	3.272	3.066
<i>Comptes courants du Trésor public</i> ...	1	...	...	...
<i>Comptes des banques, institutions et     personnes étrangères</i> .....	238	426	169	226
<i>Comptes courants des banques et     institutions financières françaises</i> ..	1.789	1.807	1.721	1.345
<i>Autres comptes courants et de     dépôts de fonds; dispositions et     autres engagements à vue</i> .....	1.451	1.435	1.382	1.495
Capital de la Banque .....	250	250	250	250
Divers .....	1.716	1.882	1.460	1.704
<b>Total ...</b>	<b>61.226</b>	<b>65.344</b>	<b>69.152</b>	<b>72.647</b>

<sup>1</sup> Convention du 27 juin 1949.

<sup>2</sup> Convention du 29 octobre 1959 approuvée par la loi du 28 décembre 1959 et convention du 3 mai 1962 approuvée par la loi du 7 juin 1962.

<sup>3</sup> Convention du 29 octobre 1959 approuvée par la loi du 28 décembre 1959.

<sup>4</sup> Loi du 15 août 1936, décret du 29 juillet 1939 et loi du 19 mai 1941.

<sup>5</sup> Décret du 17 juin 1938.

**XX - 2. — BANQUE DE FRANCE**

(millions de francs français)

(Nieuwe voorstelling van de posten van de weekstaat)

	1967 31 décembre	1967 9 novembre	1968 7 novembre	1967 7 décembre	1968 5 décembre
<b>ACTIF</b>					
Encaisse or .....	4.322	4.322	4.322	4.322	4.322
Disponibilités à vue à l'étranger .....	25.618	24.463	16.543	25.528	15.388
Avances au Fonds de Stabilisation des changes <sup>1</sup> .....	4.683	4.885	1.249	4.665	1.224
<i>Concours au Fonds Monétaire Interna- tional</i> .....	4.423	4.607	1.216	4.385	1.216
<i>Autres opérations</i> .....	260	278	33	280	8
Annuités de Prêt de la B.I.R.D. et de l'E.I.B. ....	1.380	1.380	1.290	1.380	1.290
Monnaies divisionnaires .....	7	31	32	29	25
Comptes courants postaux .....	1.194	1.108	1.229	1.048	1.450
Prêts à l'Etat <sup>2</sup> .....	5.450	5.450	5.450	5.450	5.450
Avances à l'Etat <sup>3</sup> .....	3.153	4.003	3.855	4.003	3.745
Portefeuille d'escompte .....	25.185	25.252	37.073	26.437	38.009
Mobilisation de créances sur la France					
Effets représentatifs de crédits à court terme :					
<i>Obligations cautionnées</i> .....	1.810	2.111	2.030	2.270	2.191
<i>Effets garantis par l'Office des céréa-     les</i> <sup>4</sup> .....	1.859	1.679	1.547	1.863	2.026
<i>Autres effets sur la France</i> .....	7.697	8.098	10.606	8.086	11.074
Effets de mobilisation de crédits à moyen terme :					
<i>Prêts spéciaux à la construction</i> .....	2.565	2.828	5.660	3.215	6.031
<i>Autres crédits à moyen terme</i> .....	2.249	1.741	4.923	2.200	3.859
Mobilisation de créances sur l'étranger					
<i>Effets représentatifs de crédits à   court terme</i> .....	4.722	4.756	7.499	4.684	7.878
<i>Effets de mobilisation de créances à   moyen terme</i> .....	4.283	4.039	4.808	4.119	4.950
Effets négociables achetés en France <sup>5</sup> ..	3.443	2.166	7.460	26	12.008
Avances à 30 jours sur effets publics ...	212	385	—	384	—
Avances sur titres .....	86	87	142	87	146
Effets en cours de recouvrement .....	1.638	991	1.513	883	1.297
Divers .....	1.815	1.375	4.508	1.785	6.171
<b>Total ...</b>	<b>78.186</b>	<b>75.898</b>	<b>84.666</b>	<b>76.027</b>	<b>90.525</b>
<b>PASSIF</b>					
Engagements à vue :					
Billets au porteur en circulation .....	70.508	68.930	71.450	68.483	70.473
Comptes courants des établissements astreints à la constitution de réserves	3.606	3.404	3.497	3.702	7.447
Autres comptes créditeurs .....	1.761	1.431	4.093	1.549	5.305
<i>Compte courant du Trésor public</i> ...	...	...	1	...	1
<i>Comptes des banques, institutions et     personnes étrangères</i> .....	246	152	2.622	173	3.835
<i>Autres comptes courants et de dépôts     de fonds; dispositions et autres     engagements à vue</i> .....	1.515	1.279	1.470	1.376	1.469
Capital de la Banque .....	250	250	250	250	250
Divers .....	2.061	1.883	5.376	2.043	7.050
<b>Total ...</b>	<b>78.186</b>	<b>75.898</b>	<b>84.666</b>	<b>76.027</b>	<b>90.525</b>

<sup>1</sup> Convention du 27 juin 1949.

<sup>2</sup> Convention du 29 octobre 1959 approuvée par la loi du 28 décembre 1959 et convention du 3 mai 1962 approuvée par la loi du 7 juin 1962.

<sup>3</sup> Convention du 29 octobre 1959 approuvée par la loi du 28 décembre 1959.

<sup>4</sup> Loi du 15 août 1938, décret du 29 juillet 1939 et loi du 19 mai 1941.

<sup>5</sup> Décret du 17 juin 1938.

**XX - 3. — BANK OF ENGLAND**

(millions of £)

	1965 February 28	1966 February 28	1967 February 28	1968 February 28	1967 November 8	1968 November 6	1967 December 6	1968 December 4
--	---------------------	---------------------	---------------------	---------------------	--------------------	--------------------	--------------------	--------------------

**ISSUE DEPARTMENT**

Government Debt .....	11	11	11	11	11	11	11	11
Other Government Securities .....	2.638	2.788	2.888	3.038	3.038	3.138	3.138	3.238
Other Securities .....	1	1	1	1	1	1	1	1
Coin other than Gold Coin .....	...	...	...	...	...	...	...	...
Amount of Fiduciary Issue .....	2.650	2.800	2.900	3.050	3.050	3.150	3.150	3.250
Gold Coin and Bullion .....	...	...	...	...	...	...	...	...
<b>Total ...</b>	<b>2.650</b>	<b>2.800</b>	<b>2.900</b>	<b>3.050</b>	<b>3.050</b>	<b>3.150</b>	<b>3.150</b>	<b>3.250</b>

Notes Issued :								
In Circulation .....	2.604	2.784	2.869	3.016	2.998	3.129	3.094	3.209
In Banking Department .....	46	16	31	34	52	21	56	41
<b>Total ...</b>	<b>2.650</b>	<b>2.800</b>	<b>2.900</b>	<b>3.050</b>	<b>3.050</b>	<b>3.150</b>	<b>3.150</b>	<b>3.250</b>

**BANKING DEPARTMENT**

Government Securities .....	233	380	458	526	448	584	488	546
Other Securities :								
Discounts and Advances .....	72	70	93	88	106	76	83	73
Securities .....	26	28	27	31	27	31	28	35
Notes .....	46	16	31	34	52	21	56	41
Coin .....	1	1	1	1	1	1	1	1
<b>Total ...</b>	<b>378</b>	<b>495</b>	<b>610</b>	<b>680</b>	<b>634</b>	<b>713</b>	<b>656</b>	<b>696</b>

Capital .....	15	15	15	15	15	15	15	15
Rest .....	4	4	4	4	3	3	3	3
Public Deposits .....	11	13	12	13	10	12	11	10
(including Exchequer, Savings Banks, Commissioners of National Debt, and Dividend Accounts)								
Special Deposits .....	—	97	201	218	212	223	213	224
Other Deposits :								
Bankers .....	262	272	268	302	279	326	296	307
Other Accounts .....	86	94	110	128	115	134	118	137
<b>Total ...</b>	<b>378</b>	<b>495</b>	<b>610</b>	<b>680</b>	<b>634</b>	<b>713</b>	<b>656</b>	<b>696</b>



**XX - 4. — FEDERAL RESERVE BANKS <sup>1</sup>**

(millions of \$)

	1964 December 31	1965 December 31	1966 December 31	1967 December 31	1967 November 8	1968 November 6	1967 December 6	1968 December 4
<b>ASSETS</b>								
Gold certificate account .....	15.075	13.436	12.674	11.481	12.408	10.026	11.915	10.026
Cash .....	146	129	298	360	358	283	349	242
Discounts and advances .....	186	137	173	141	169	534	124	121
Acceptances :								
Bought outright .....	59	75	69	75	54	59	69	60
Held under repurchase agreement .....	35	112	124	89	...	...	49	...
Federal agency obligations :								
Held under repurchase agreement .....	—	—	34	38	...	26	...	...
U.S. Government securities :								
Bought outright :								
Bills .....	6.044	9.100	11.803	15.975	14.894	19.294	15.848	18.465
Certificates .....	...	...	4.351	...	...	...	...	...
Notes .....	25.188	24.828	21.302	26.918	26.198	28.424	26.918	28.706
Bonds .....	5.274	6.550	6.199	6.087	6.621	5.757	6.087	5.475
Total bought outright ...	36.506	40.478	43.655	48.980	47.713	53.475	48.853	52.646
Held under repurchase agreement .....	538	290	627	132	...	148	...	...
Total U.S. Government securities ...	37.044	40.768	44.282	49.112	47.713	53.623	48.853	52.646
Total loans and securities .....	37.324	41.092	44.682	49.455	47.936	54.242	49.095	52.827
Cash items in process of collection .....	7.190	6.915	7.879	8.465	6.921	8.512	7.631	9.215
Bank premises .....	102	103	107	112	111	114	111	114
Other assets .....	552	977	1.418	2.153	1.801	2.154	1.505	2.808
Total assets ...	<b>60.389</b>	<b>62.652</b>	<b>67.058</b>	<b>72.026</b>	<b>69.535</b>	<b>75.331</b>	<b>70.606</b>	<b>75.232</b>
<b>LIABILITIES</b>								
Federal Reserve notes .....	34.659	37.074	39.339	41.642	40.406	43.100	41.319	44.155
Deposits :								
Member bank reserves .....	18.086	18.447	19.794	20.999	20.402	21.671	19.924	21.148
U.S. Treasurer - general account .....	820	668	416	1.123	599	1.044	1.030	649
Foreign .....	229	150	174	135	137	136	145	225
Other .....	321	355	588	663	474	434	440	446
Total deposits ...	19.456	19.620	20.972	22.920	21.612	23.285	21.539	22.468
Deferred availability cash items .....	4.584	4.667	5.869	5.972	5.836	7.034	6.042	6.703
Other liabilities and accrued dividends ...	642	189	238	296	289	406	317	412
Total liabilities ...	<b>59.341</b>	<b>61.550</b>	<b>65.918</b>	<b>70.830</b>	<b>68.143</b>	<b>73.825</b>	<b>69.217</b>	<b>73.738</b>
<b>CAPITAL ACCOUNTS</b>								
Capital paid in .....	524	551	570	598	590	623	591	625
Surplus .....	524	551	570	598	570	598	570	598
Other capital accounts .....	...	...	...	...	232	285	228	271
Total liabilities and capital accounts ...	<b>60.389</b>	<b>62.652</b>	<b>67.058</b>	<b>72.026</b>	<b>69.535</b>	<b>75.331</b>	<b>70.606</b>	<b>75.232</b>
Contingent liability on acceptances purchased for foreign correspondents .....	122	144	191	156	164	118	144	113

<sup>1</sup> Consolidated statement of condition of the twelve Federal Reserve Banks.

**XX - 5. — DE NEDERLANDSCHE BANK**

(miljoenen guldens)

	1964 31 december	1965 31 december	1966 31 december	1967 31 december	1967 6 november	1968 4 november	1967 4 december	1968 9 december
<b>ACTIVA</b>								
Goud .....	6.080	6.327	6.234	6.166	6.237	6.113	6.237	6.115
Vorderingen en geldwaardige papieren luidende in goud of in buitenlandse geldsoorten .....	1.435	1.096	1.119	2.023	1.826	649	1.872	868
Buitenlandse betaalmiddelen .....	...	...	...	...	...	...	...	...
Vorderingen op het buitenland luidende in guldens .....	31	44	53	50	34	264	35	258
Wissels, promessen, schatkistpapier en schuldbrieven in disconto .....	...	7	78	203	120	66	97	118
Wissels, schatkistpapier en schuldbrieven door de Bank gekocht (art. 15, onder 4° van de Bankwet 1948) .....	346	704	1.139	895	965	1.519	895	1.391
Voorschotten in rekening-courant (incl. beleningen) .....	16	157	234	283	98	636	162	342
Voorschotten aan de Staat (art. 20 van de Bankwet 1948) .....	...	...	...	...	...	...	...	...
Nederlandse munten .....	14	30	22	20	22	29	20	27
Belegging van kapitaal en reserves .....	173	164	162	183	191	229	190	229
Gebouwen en inventaris .....	...	...	...	...	...	...	...	...
Diverse rekeningen .....	17	15	20	24	20	13	26	13
<b>Totaal ...</b>	<b>8.112</b>	<b>8.544</b>	<b>9.061</b>	<b>9.847</b>	<b>9.513</b>	<b>9.518</b>	<b>9.534</b>	<b>9.361</b>

<b>PASSIVA</b>								
Bankbiljetten in omloop .....	6.927	7.682	8.245	8.558	8.142	8.482	8.269	8.330
Bankassignaties .....	...	...	...	...	...	...	...	...
Rekening-courantsaldo's in guldens van ingezetenen .....	853	525	437	873	1.001	613	884	598
's Rijks schatkist .....	665	394	326	775	942	566	818	531
Banken in Nederland .....	138	91	76	43	13	13	14	8
Andere ingezetenen .....	50	40	35	55	46	34	52	59
Rekening-courantsaldo's in guldens van niet-ingezetenen .....	79	64	56	57	44	49	48	58
Buitenlandse circulatiebanken en daar- mede gelijk te stellen instellingen ...	73	57	50	48	36	37	37	53
Andere niet-ingezetenen .....	6	7	6	9	8	12	11	5
Saldo's luidende in buitenlandse geld- soorten .....	14	13	13	13	11	8	11	7
Kapitaal .....	20	20	20	20	20	20	20	20
Reserves .....	165	163	171	209	171	209	171	209
Diverse rekeningen .....	54	77	119	117	124	137	131	139
<b>Totaal ...</b>	<b>8.112</b>	<b>8.544</b>	<b>9.061</b>	<b>9.847</b>	<b>9.513</b>	<b>9.518</b>	<b>9.534</b>	<b>9.361</b>

N. B. — Circulatie der door de Bank namens de Staat in het verkeer gebrachte munt- biljetten .....	65	71	72	34	37	25	36	24
----------------------------------------------------------------------------------------------------------	----	----	----	----	----	----	----	----

**XX - 6. — BANCA D'ITALIA**

(miliardi di lire)

	1964 dicembre	1965 dicembre	1966 dicembre	1967 dicembre	1967 settembre	1968 settembre	1967 ottobre	1968 ottobre
Oro in cassa .....	1.000	1.502	1.509	1.500	1.500	1.740	1.498	1.740
Cassa <sup>1</sup> .....	22	24	35	44	36	24	45	33
Portafoglio <sup>2</sup> .....	764	720	939	1.243	792	973	819	902
Effetti ricevuti per l'incasso .....	...	...	...	...	...	...	...	...
Anticipazioni <sup>3</sup> .....	285	311	664	1.209	657	660	742	1.052
Prorogati pagamenti .....	51	93	95	...	...	...	...	...
Ufficio italiano dei cambi .....	2.069	1.982	2.129	2.474	2.474	2.315	2.532	2.286
Disponibilita in divisa all'estero .....	64	...	—	—	—	—	—	—
Titoli emessi o garantiti dallo Stato <sup>4</sup> ..	519	405	619	747	500	687	594	639
Immobili .....	...	...	...	...	...	...	...	...
Debitori diversi .....	305	211	241	365	268	406	271	403
Anticipazioni straordinarie al Tesoro .....	410	377	339	339	339	339	339	339
C/c servizio tesoreria .....	558	913	537	166	398	599	68	252
Servizi diversi per conto dello Stato .....	29	33	59	61	52	69	39	65
Spese .....	88	102	133	157	87	106	90	110
<b>Totale attivo ...</b>	<b>6.164</b>	<b>6.673</b>	<b>7.299</b>	<b>8.305</b>	<b>7.103</b>	<b>7.918</b>	<b>7.037</b>	<b>7.821</b>
Circolazione dei biglietti <sup>5</sup> .....	3.914	4.283	4.595	5.126	4.362	4.786	4.281	4.695
Vaglia, assegni e debiti a vista <sup>6</sup> .....	57	41	62	52	27	38	28	34
Conti correnti liberi .....	119	157	172	256	69	48	76	39
Conti correnti vincolati .....	1.459	1.738	1.933	2.162	2.160	2.345	2.157	2.372
Creditori diversi .....	517	340	391	537	383	579	390	555
C/c servizio tesoreria .....	...	...	...	...	...	...	...	...
Servizi diversi per conto dello Stato .....	...	...	...	...	...	...	...	...
Capitale .....	...	...	...	...	...	...	...	...
Fondo di riserva ordinario .....	6	7	8	9	8	9	8	9
Fondo di riserva straordinario .....	3	4	5	6	6	6	6	6
Rendite .....	89	103	133	157	88	107	91	111
Utile provvisorio del precedente esercizio ..	—	—	—	—	—	—	—	—
<b>Totale passivo e patrimonio ...</b>	<b>6.164</b>	<b>6.673</b>	<b>7.299</b>	<b>8.305</b>	<b>7.103</b>	<b>7.918</b>	<b>7.037</b>	<b>7.821</b>
Depositanti di titoli e valori .....	4.918	4.991	6.338	7.340	6.310	6.895	6.453	7.128
<sup>1</sup> Comprese monete di Stato .....	2	1	22	24	23	15	27	15
<sup>2</sup> Compreso finanziamento ammassi e acquisto grano :								
— aziende di credito .....	363	387	414	441	434	465	435	466
— istituti speciali .....	279	293	314	335	312	340	329	351
<sup>3</sup> Comprese anticipazioni a :								
— aziende di credito .....	282	308	661	1.208	653	655	738	1.047
— privati .....	2	1	1	1	1	4	1	4
<sup>4</sup> Compresi BOT .....	242	107	108	153	22	86	21	86
<sup>5</sup> Compresi biglietti presso il Tesoro .....	2	2	1	2	2	1	2	n.b.
<sup>6</sup> Compresi vaglia e assegni .....	21	22	27	28	19	17	18	15

XX - 7. — DEUTSCHE BUNDESBANK

(Millionen DM)

	1964 31. Dezember	1965 31. Dezember	1966 31. Dezember	1967 31. Dezember	1967 7. November	1968 7. November	1967 7. Dezember	1968 6. Dezember
<b>AKTIVA</b>								
Gold .....	16.731	17.371	16.905	16.647	16.843	17.565	16.646	17.891
Guthaben bei ausländischen Banken und Geldmarktanlagen im Ausland .....	10.770	8.111	9.775	10.353	9.873	9.431	9.895	15.204
Sorten, Auslandswechsel und -schecks ...	563	892	1.084	1.953	1.655	3.147	1.840	3.166
Sonstige Geldanlagen im Ausland und Forderungen an das Ausland .....	—	—	—	1.000	1.000	3.200	1.000	3.200
Kredite an internationale Einrichtungen und Konsolidierungskredite .....	2.684	3.344	3.256	2.448	2.448	4.169	2.448	3.969
darunter : a) aus der Abwicklung der E.Z.U. ....	615	508	420	331	332	243	332	243
b) an Weltbank .....	1.343	1.446	1.446	1.447	1.446	1.644	1.446	1.644
c) an I.W.F. ....	720	1.390	1.390	670	670	2.282	670	2.082
Deutsche Scheidemünzen .....	116	130	166	200	229	230	202	198
Postcheckguthaben .....	377	409	425	418	257	235	199	207
Inlandswechsel .....	2.413	4.650	5.031	2.922	2.179	3.379	2.448	2.154
Schatzwechsel und unverzinsliche Schatz- anweisungen .....	307	345	711	...	1	...	135	...
Lombardforderungen .....	646	696	938	950	56	48	138	84
Kassenkredite .....	1.212	1.408	1.164	2.220	603	15	1.869	103
Wertpapiere .....	1.176	1.151	1.095	2.317	1.975	2.011	2.147	1.825
Ausgleichsforderungen und unverzinsliche Schuldverschreibung .....	6.081	7.617	7.804	6.438	5.217	6.764	5.570	6.319
Kredite an Bund für Beteiligung an inter- nationalen Einrichtungen .....	3.016	3.001	3.741	3.639	3.758	4.112	3.575	4.178
Forderungen an Bund wegen Forderungs- erwerb aus Nachkriegswirtschaftshilfe und Änderung der Währungsparität ...	2.953	2.285	2.462	1.534	2.051	1.286	2.051	1.286
Sonstige Aktiva .....	463	433	357	830	432	573	466	489
	<b>49.508</b>	<b>51.843</b>	<b>54.914</b>	<b>53.869</b>	<b>48.577</b>	<b>56.165</b>	<b>50.629</b>	<b>60.273</b>
<b>PASSIVA</b>								
Banknotenumlauf .....	27.692	29.455	30.770	31.574	28.633	30.193	31.039	33.135
Einlagen von .....	18.610	18.671	19.784	17.628	15.498	21.164	15.012	22.147
Kreditinstituten (einschliesslich Post- scheck- und Postsparkassennämter) ...	15.143	16.241	17.386	15.179	12.911	15.834	13.189	18.341
Öffentlichen Einlegern .....	3.215	2.165	2.109	2.115	2.314	5.039	1.534	3.501
Andere inländischen Einlegern .....	252	265	289	334	273	291	289	305
Verbindlichkeiten aus dem Auslandsge- schäft .....	308	452	552	643	338	339	536	403
Einlagen ausländischer Einleger .....	257	418	494	506	297	296	491	369
Sonstige .....	51	34	58	137	41	43	45	34
Rückstellungen .....	1.260	1.475	1.690	1.925	1.925	2.110	1.925	2.110
Grundkapital .....	290	290	290	290	290	290	290	290
Rücklagen .....	776	861	963	1.080	1.080	1.180	1.080	1.179
Sonstige Passiva .....	572	639	863	729	813	889	747	1.009
	<b>49.508</b>	<b>51.843</b>	<b>54.914</b>	<b>53.869</b>	<b>48.577</b>	<b>56.165</b>	<b>50.629</b>	<b>60.273</b>

**XX - 8. — BANQUE NATIONALE SUISSE**

(millions de francs suisses)

	1964 31 décembre	1965 31 décembre	1966 31 décembre	1967 31 décembre	1967 7 novembre	1968 7 novembre	1967 7 décembre	1968 6 décembre
<b>ACTIF</b>								
Encaisse or .....	11.794	13.164	12.297	13.370	12.281	11.366	11.848	11.360
Devises .....	1.679	853	2.060	1.987	1.271	1.534	1.736	2.331
Avoirs avec garantie de change auprès de banques d'émission étrangères .....	431	429	519	174	174	144	174	108
Portefeuille effets sur la Suisse .....	163	139	158	142	101	89	132	103
<i>Effets de change</i> .....	138	130	141	142	101	89	132	103
<i>Bons du Trésor de la Confédération   suisse</i> .....	25	9	17	...	...	...	...	...
Avances sur nantissement .....	78	39	109	86	17	38	57	27
Bons du Trésor étrangers en FS .....	432	432	432	432	432	1.442	432	1.442
Titres .....	65	93	182	182	182	181	182	181
<i>pouvant servir de couverture</i> .....	1	2	...	9	4	17	9	17
<i>autres</i> .....	64	91	182	173	178	164	173	164
Correspondants : .....	92	81	97	87	45	57	52	37
<i>en Suisse</i> .....	75	66	82	72	28	20	19	18
<i>à l'étranger</i> .....	17	15	15	15	17	37	33	19
Autres postes de l'actif .....	29	33	68	59	77	86	75	92
<b>Total ...</b>	<b>14.763</b>	<b>15.263</b>	<b>15.922</b>	<b>16.519</b>	<b>14.580</b>	<b>14.937</b>	<b>14.688</b>	<b>15.681</b>

<b>PASSIF</b>								
Fonds propres .....	56	57	58	59	59	60	59	60
Billets en circulation .....	9.722	10.043	10.651	11.327	10.138	10.723	10.688	11.378
Engagements à vue .....	3.271	3.215	3.431	4.145	2.662	3.208	2.197	3.279
<i>Comptes de virements des banques, du   commerce et de l'industrie</i> .....	2.908	3.005	2.982	3.811	1.867	2.709	1.904	2.855
<i>Autres engagements à vue</i> .....	363	210	449	334	795	499	293	424
Comptes de virements de banques tempo- rairement liés .....	1.035	1.035	1.035	—	690	—	690	—
Engagements à terme .....	433	602	389	550	600	375	600	375
Dépôts obligatoires selon l'arrêté fédéral du 13 mars 1964 .....	3	20	2	—	—	—	—	—
Autres postes du passif .....	243	291	356	438	431	571	454	589
<b>Total ...</b>	<b>14.763</b>	<b>15.263</b>	<b>15.922</b>	<b>16.519</b>	<b>14.580</b>	<b>14.937</b>	<b>14.688</b>	<b>15.681</b>

**XX - 9. — BANQUE DES REGLEMENTS INTERNATIONAUX, A BALE<sup>1</sup>**

**Situations en millions de francs or**

[unités de 0,29032258... gramme d'or fin (art. 5 des statuts)]

**Actif**

	31 décembre 1966	31 décembre 1967	31 octobre 1967	31 octobre 1968	30 novembre 1967	30 novembre 1968
<b>I. Or en lingots et monnayé .....</b>	2.583	2.720	2.721	4.060	3.150	4.116
<b>II. Espèces en caisse et avoirs bancaires à vue ..</b>	975	38	38	41	34	43
<b>III. Bons du Trésor réescomptables .....</b>	70	1.335	675	67	439	67
<b>IV. Effets div. remobilis. sur dem. ....</b>	75	72	75	62	75	62
<b>V. Dépôts à terme et avances : .....</b>	4.108	6.231	5.373	7.608	5.772	8.132
a) à 3 mois au maximum .....	3.282	5.755	4.267	3.570	5.036	4.125
b) à 3 mois au maximum (or) .....	3	—	—	—	—	—
c) de 3 à 6 mois .....	509	440	1.028	} 4.038	639	} 4.007
d) de 6 à 9 mois .....	113	21	64		68	
e) de 9 à 12 mois .....	123	15	14		29	
f) à plus d'un an .....	78	—	—		—	
<b>VI. Autres effets et titres : .....</b>	1.285	1.941	1.387	1.948	2.103	1.687
1. Or :						
a) à 3 mois au maximum .....	293	295	292	295	306	299
b) de 3 à 6 mois .....	10	20	13	} 121	27	} 117
c) de 6 à 9 mois .....	94	77	19		10	
d) de 9 à 12 mois .....	23	11	95		73	
e) à plus d'un an .....	—	—	—		—	
2. Monnaies :						
a) à 3 mois au maximum .....	639	1.345	610	1.440	1.410	1.149
b) de 3 à 6 mois .....	57	83	260	} 92	162	} 122
c) de 6 à 9 mois .....	61	53	2		6	
d) de 9 à 12 mois .....	69	34	73		81	
e) à plus d'un an .....	39	23	23		23	
<b>VII. Actifs divers .....</b>	2	1	1	7	1	5
<i>Total actif ...</i>	<b>9.098</b>	<b>12.338</b>	<b>10.270</b>	<b>13.793</b>	<b>11.574</b>	<b>14.112</b>

<sup>1</sup> Ne sont pas inclus dans la présente situation l'or sous dossier, les effets et autres titres détenus en garde pour le compte de Banques Centrales et d'autres déposants. N'y sont pas compris l'or sous dossier, les avoirs en banque, les effets et autres titres détenus par la Banque en sa qualité d'Agent de l'Organisation de Coopération et de Développement Economiques (Accord Monétaire Européen), de Tiers Convenu aux termes du contrat de nantissement conclu avec la Haute Autorité de la Communauté Européenne du Charbon et de l'Acier, ainsi que de Mandataire-trustee ou d'Agent financier d'emprunts internationaux.

**XX - 9. — BANQUE DES REGLEMENTS INTERNATIONAUX, A BALE**

Situations en millions de francs or

[unités de 0,29032258... gramme d'or fin (art. 5 des statuts)]

**Passif**

	31 décembre 1966	31 décembre 1967	31 octobre 1967	31 octobre 1968	30 novembre 1967	30 novembre 1968
<b>I. Capital :</b>						
Actions libérées de 25 % .....	125	125	125	125	125	125
<b>II. Réserves</b> .....	26	45	45	75	45	75
1. Fonds de Réserve Légale .....	13	12	12	12	12	12
2. Fonds de Réserve Générale .....	13	23	23	38	23	38
3. Fonds Spécial de Réserve de Dividendes ...	—	10	10	10	10	10
4. Fonds de Réserve Libre .....	—	—	—	15	—	15
<b>III. Dépôts (or) :</b> .....	4.303	5.032	4.238	5.315	4.411	5.328
1. Banques centrales :						
a) à plus d'un an .....	34	—	—	—	—	—
b) de 9 à 12 mois .....	238	183	103	} 217	131	} 264
c) de 6 à 9 mois .....	—	—	—			
d) de 3 à 6 mois .....	84	52	152		142	
e) à 3 mois au maximum .....	1.163	3.172	2.033	2.681	2.443	2.614
f) à vue .....	2.254	995	1.463	1.842	1.207	1.889
2. Autres déposants :						
a) à plus d'un an .....	—	—	—	} —	—	} —
b) de 9 à 12 mois .....	100	17	17			
c) de 6 à 9 mois .....	90	—	—		—	
d) de 3 à 6 mois .....	86	55	59		86	
e) à 3 mois au maximum .....	86	375	107	96	252	97
f) à vue .....	168	183	305	479	133	464
<b>IV. Dépôts (monnaies) :</b> .....	4.056	6.228	5.021	6.516	6.052	6.813
1. Banques centrales :						
a) à plus d'un an .....	19	13	12	} 2.072	13	} 2.028
b) de 9 à 12 mois .....	52	47	89			
c) de 6 à 9 mois .....	105	89	1		10	
d) de 3 à 6 mois .....	325	377	252		355	
e) à 3 mois au maximum .....	3.177	5.273	3.859	3.283	4.453	3.555
f) à vue .....	139	99	101	16	135	17
2. Autres déposants :						
a) de 9 à 12 mois .....	—	8	—	} 93	8	} 89
b) de 6 à 9 mois .....	—	—	—			
c) de 3 à 6 mois .....	—	—	66		27	
d) à 3 mois au maximum .....	209	305	612	1.036	939	1.101
e) à vue .....	30	17	29	16	17	23
<b>V. Effets :</b>	284	573	539	1.458	604	1.463
a) de 9 à 12 mois .....	—	—	—	} 980	—	} 983
b) de 6 à 9 mois .....	—	—	—			
c) de 3 à 6 mois .....	4	—	—		—	
d) à 3 mois au maximum .....	280	573	539	478	604	480
<b>VI. Divers</b> .....	78	104	71	66	106	71
<b>VII. Comptes de profits et pertes</b> .....	10	—	—	—	—	—
<b>VIII. Provision</b> .....	216	231	231	238	231	237
<i>Total passif</i> ...	<b>9.098</b>	<b>12.338</b>	<b>10.270</b>	<b>13.793</b>	<b>11.574</b>	<b>14.112</b>

<sup>1</sup> Ne sont pas inclus dans la présente situation l'or sous dossier, les effets et autres titres détenus en garde pour le compte de Banques Centrales et d'autres déposants. N'y sont pas compris l'or sous dossier, les avoirs en banque, les effets et autres titres détenus par la Banque en sa qualité d'Agent de l'Organisation de Coopération et de Développement Economiques (Accord Monétaire Européen), de Tiers Convenu aux termes du contrat de nantissement conclu avec la Haute Autorité de la Communauté Européenne du Charbon et de l'Acier, ainsi que de Mandataire-trustee ou d'Agent financier d'emprunts internationaux.

**VOORNAAMSTE GEBRUIKTE AFKORTINGEN.**

	<b>A.S.L.K.</b>	Algemene Spaar- en Lijfrentekas.
<b>B.I.B.</b>		Bank voor Internationale Betalingen.
<b>B.L.E.U.</b>		Belgisch-Luxemburgse Economische Unie.
	<b>B.P.C.</b>	Bestuur der Postchecks.
	<b>B.R.T.</b>	Belgische Radio en Televisie.
	<b>D.U.L.B.E.A.</b>	Département d'Economie Appliquée de l'Université Libre de Bruxelles.
<b>E.B.U.</b>		Europese Betalingsunie.
<b>E.E.G.</b>		Europese Economische Gemeenschap.
<b>E.G.K.S.</b>		Europese Gemeenschap voor Kolen en Staal.
<b>E.M.A.</b>		Europees Monetair Akkoord.
<b>O.E.S.O.</b>		Organisatie voor Economische Samenwerking en Ontwikkeling.
	<b>FABRIMETAL</b>	Federatie van de Ondernemingen der Metaalverwerkende Nijverheid.
<b>F.A.O.</b>		Food and Agricultural Organization.
	<b>FEBELTEX</b>	Federatie der Belgische Textielnijverheid.
	<b>H.W.I.</b>	Herdiscontering- en Waarborginstituut.
<b>I.A.B.</b>		Internationaal Arbeidsbureau.
<b>I.B.H.O.</b>		Internationale Bank voor Herstel en Ontwikkeling.
<b>I.M.F.</b>		Internationaal Monetair Fonds.
	<b>M.E.Z.</b>	Ministerie van Economische Zaken.
	<b>N.B.B.</b>	Nationale Bank van België.
	<b>N.I.S.</b>	Nationaal Instituut voor de Statistiek.
	<b>N.K.B.K.</b>	Nationale Kas voor Beroepskrediet.
	<b>N.M.V.B.</b>	Nationaal Maatschappij van Buurtspoorwegen.
	<b>N.M.B.S.</b>	Nationale Maatschappij der Belgische Spoorwegen.
	<b>N.M.K.N.</b>	Nationale Maatschappij voor Krediet aan de Nijverheid.
	<b>N.M.W.V.</b>	Nationale Maatschappij voor Watervoorziening.
<b>O.Y.N.</b>		Organisatie der Verenigde Naties.
	<b>R.L.W.</b>	Regie der Luchtwezen.
	<b>R.M.Z.</b>	Rijksdienst voor Maatschappelijke Zekerheid.
	<b>R.T.T.</b>	Regie van Telegrafie en Telefonie.
	<b>R.Y.A.</b>	Rijksdienst voor Arbeidsvoorziening.
	<b>SABENA</b>	Belgische Naamloze Vennootschap tot Exploitatie van het Luchtverkeer.
	<b>V.B.N.</b>	Verbond der Belgische Nijverheid.
	<b>Z.K.O.S.</b>	Zelfstandige Kas voor Oorlogsschade.

**CONVENTIONELE TEKENS.**

—	het gegeven bestaat niet.
n.b.	niet beschikbaar.
pct.	procent.
e	voorlopig.
g	gerectificeerd cijfer.
(r)	raming.
...	nihil of te verwaarlozen hoeveelheid.



# STATISTIEKEN

## INHOUD

	Nummers van de tabellen		Nummers van de tabellen
<b>I. — Bevolking en nationale rekeningen.</b>			
Bevolking .....	I - 1		
Verdeling van het nationaal produkt over de produktiefactoren .....	I - 2		
B.N.P. berekend door ontleding van de voortbrenging tegen marktprijzen .....	I - 3		
Besteding van het nationaal produkt :			
a) Ramingen in courante prijzen .....	I - 4a		
b) In prijzen van 1963 indexcijfers .....	I - 4b		
<b>II. — Tewerkstelling en werkloosheid.</b>			
Indexcijfers van de tewerkstelling in de nijverheid (arbeiders) .....	II - 1		
Aanbiedingen van werkzoekenden en aanvragen van werkgevers .....	II - 2		
<b>III. — Landbouw en visserij.</b>			
Landbouwproductie .....	III - 1		
Zeevisserij — Voornaamste vissoorten aangevoerd in de Belgische havens .....	III - 2		
<b>IV. — Nijverheid.</b>			
Algemene indexcijfers van de industriële produktie .....	IV - 1		
Indexcijfers van de industriële produktie (voornaamste sectoren) .....	IV - 2		
Energie .....	IV - 3		
Metaalproductie .....	IV - 4		
Bouwnijverheid : jaarcijfers .....	IV - 5		
Bouwnijverheid : maandelijke cijfers .....	IV - 6		
Vergelijkende evolutie van de industriële produktie der E.E.G.-landen .....	IV - 7		
<b>V. — Diensten.</b>			
Vervoer :			
a) Bedrijvigheid van de N.M.B.S., de N.M.V.B. en de Sabena .....	V - 1a		
b) Zeevaart .....	V - 1b		
c) Binnenscheepvaart .....	V - 1c		
Toerisme .....	V - 2		
Binnenlandse handel :			
a) Verkoopindexcijfers .....	V - 3a		
b) Verkoop op afbetaling .....	V - 3b		
<b>VI. — Inkomens.</b>			
Bezoldigingen van de arbeiders .....	VI - 1		
Gemiddelde verdiende bruto-uurlonen in de nijverheid .....	VI - 2		
<b>VII. — Prijzen en prijsindexcijfers.</b>			
Groothandelsprijzen op de wereldmarkten .....	VII - 1		
Indexcijfers van de groothandelsprijzen op de wereldmarkten .....	VII - 2		
Indexcijfers van de groothandelsprijzen in België ...	VII - 3		
a) Indexcijfers van de kleinhandelsprijzen in België	VII - 4a		
b) Prijsindexcijfers bij consumptie in België .....	VII - 4b		
<b>VIII. — Buitenlandse handel van de B.L.E.U.</b>			
1. Algemene tabel .....	VIII - 1		
2. Uitvoer volgens de aard der produkten .....	VIII - 2		
3. Invoer volgens het gebruik der produkten .....	VIII - 3		
4. a) Indexcijfers van de gemiddelde waarden per eenheid .....	VIII - 4a		
b) Indexcijfers van het volume .....	VIII - 4b		
5. Geografische spreiding .....	VIII - 5		
<b>IX. — Betalingsbalans van de B.L.E.U.</b>			
1. Jaarcijfers .....	IX - 1		
2. Saldi per kwartaal .....	IX - 2		
3. Ontvangsten en uitgaven per kwartaal en samengevoegde maandsaldi .....	IX - 3		
<b>X. — Valutamarkt.</b>			
1. Officiële wisselkoersen vastgesteld door de in Verrekeningskamer te Brussel vergaderde bankiers .....	X - 1		
2. Valuta's van de Lid-Staten van de E.M.A. ....	X - 2		
<b>XI. — Rijksfinanciën.</b>			
1. Ontvangsten en uitgaven van de Schatkist voortvloeiend uit de begrotingsverrichtingen .....	XI - 1		
2. Schatkistimpasse en financiering ervan .....	XI - 2		
3. Nettofinancieringsbehoeften van de Staat en hun dekking .....	XI - 3		
4. Belastingontvangsten (per begrotingsjaar) .....	XI - 4		
5. Indeling van de belastingontvangsten .....	XI - 5		
6. Belastingontvangsten zonder onderscheid van begrotingsjaar .....	XI - 6		
<b>XII. — Vorderingen en schulden in de Belgische economie.</b>			
1. a) Uitstaande vorderingen en schulden op 31 december 1964 .....	XII - 1a		
b) Uitstaande vorderingen en schulden op 31 december 1965 .....	XII - 1b		
2. Bewegingen van de vorderingen en schulden in 1965 .....	XII - 2		
3. a) Uitstaande vorderingen en schulden op 31 december 1964 (totalen per sector) .....	XII - 3a		
b) Uitstaande vorderingen en schulden op 31 december 1965 (totalen per sector) .....	XII - 3b		
4. Bewegingen van de vorderingen en schulden in 1965 (totalen per sector) .....	XII - 4		
<b>XIII. — Geldscheppende instellingen.</b>			
1. Gezamenlijke balansen van de geldscheppende instellingen .....	XIII - 1		
2. De balansen van de Nationale Bank van België, de geldscheppende openbare instellingen en de depositobanken :			
a) Nationale Bank van België (driemaandelijke en maandelijke cijfers) .....	XIII - 2a		
b) Geldscheppende openbare instellingen .....	XIII - 2b		
c) Depositobanken .....	XIII - 2c		
d) Totaal der geldscheppende instellingen .....	XIII - 2d		
3. Oorzaken van de veranderingen in de geldhoeveelheid .....	XIII - 3		
4. Geldhoeveelheid .....	XIII - 4		
5. Goudvoorraad en nettodeviezenpositie van de geldscheppende instellingen .....	XIII - 5		
6-7. Opgenomen bedragen van de discontokredieten, voorschotten en acceptkredieten bij hun oorsprong door de depositobanken aan de bedrijven en particulieren en aan het buitenland verleend :			
— Zichtbare economische bestemming .....	XIII - 6		
— Vorm en houderschap .....	XIII - 7		

Nummers  
van de tabellen

Nummers  
van de tabellen

8. Discontokrediet, voorschotten en acceptkredieten aan de bedrijven en particulieren en aan het buitenland, ondergebracht bij de Nationale Bank van België .....	XIII - 8
9. Opgenomen bedragen van de discontokredieten, voorschotten en acceptkredieten, bij hun oorsprong door de geldscheppende instellingen verleend aan de bedrijven en particulieren en aan het buitenland .....	XIII - 9
10. Balansen van de Nationale Bank van België .....	XIII - 10
Weekstaten van de Nationale Bank van België .....	XIII - 10
11. Verrichtingen in postrekening .....	XIII - 11
12. Algemene staat der banken .....	XIII - 12
13. Gezamenlijke betalingen door middel van direct opeisbare bankdeposito's in Belgische franken en van tegoeden in postrekening .....	XIII - 13

**XIV. — Niet-geldscheppende financiële instellingen.**

4. Voornaamste activa en passiva van het Rentenfonds .....	XIV - 4
5. Algemene Spaar- en Lijfrentekas :	
a) Beweging van de inlagen .....	XIV - 5a
b) Voornaamste posten uit de balansen van de Spaarkas .....	XIV - 5b
c) Voornaamste posten uit de balansen van de Lijfrentekas .....	XIV - 5c
d) Voornaamste posten uit de balansen van de Levensverzekeringskas .....	XIV - 5d
6. Particuliere spaarkassen .....	XIV - 6
7. Nationale Maatschappij voor Krediet aan de Nijverheid .....	XIV - 7
8. Gemeentekrediet van België .....	XIV - 8
9. Levensverzekeringsmaatschappijen .....	XIV - 9
10. Hypotheekinschrijvingen .....	XIV - 10

**XV. — Voornaamste vormen van de besparingen van particulieren en ondernemingen beschikbaar in de Belgische volkshuishouding**

XV

**XVI. — Emissies en schulden van de overheidssector.**

1. Emissies in Belgische franken op lange en halflange termijn .....	XVI - 1
2. Voornaamste emissies op lange en halflange termijn .....	XVI - 2
3. Staatsschuld .....	XVI - 3
4. Indeling van de schulden in Belgische franken op lange en halflange termijn .....	XVI - 4

**XVII. — Effecten van de particuliere sector.**

1. Evolutie van de omzet, de noteringen en het rendement van de beurswaarden .....	XVII - 1
2. Rendement van de vennootschappen op aandelen — jaarcijfers .....	XVII - 2
3. Rendement van de vennootschappen op aandelen — cumulatieve maandelijkse cijfers .....	XVII - 3
4. Uitgifte van de vennootschappen — jaarcijfers .....	XVII - 4
5. Uitgifte van de vennootschappen — maandelijkse cijfers .....	XVII - 5

**XVIII. — Geldmarkt.**

1. Markt van het daggeld en van het geld op zeer korte termijn .....	XVIII - 1
2. Houderschap van het door de depositobanken gediscoonterde handelspapier en van de bankaccepten .....	XVIII - 2
3. Bedrijvigheid van de verrekeningskamers .....	XVIII - 3

**XIX. — Disconto-, rente- en rendementspercentages.**

1. Disconto- en rentetarief van de Nationale Bank van België .....	XIX - 1
2. Daggeldrente .....	XIX - 2
3. Rentevoet van de schatkistcertificaten en van de certificaten van het Rentenfonds .....	XIX - 3
4. Rentetarief voor deposito's in Belgische franken bij de banken .....	XIX - 4
5. Rentetarieven door de Algemene Spaar- en Lijfrentekas toegepast op gewone spaarboekjes .....	XIX - 5
6. Rendement van de vast rentende waarden op de Beurs te Brussel .....	XIX - 6

**XX. — Buitenlandse circulatiebanken.**

1. Discontovoet .....	XX - 1
2. Banque de France (oude en nieuwe voorstelling) .....	XX - 2
3. Bank of England .....	XX - 3
4. Federal Reserve Banks .....	XX - 4
5. De Nederlandsche Bank .....	XX - 5
6. Banca d'Italia .....	XX - 6
7. Deutsche Bundesbank .....	XX - 7
8. Banque Nationale Suisse .....	XX - 8
9. Banque des Règlements Internationaux .....	XX - 9

**Voornaamste gebruikte afkortingen.**

**Grafieken.**

I - 4. — B.N.P. berekend door ontleding van de bestedingen .....	
II - 2. — Aanbiedingen van werkzoekenden en aanvragen van werkgevers .....	
IV - 0. — Resultaten der conjunctuurenquêtes .....	
IV - 2. — Indexcijfers van de industriële produktie .....	
IV - 7. — Vergelijkende evolutie van de industriële produkt der E.E.G.-landen .....	
VI - 1. — Bezoldigingen van de arbeiders — Indexcijfer van de gemiddelde brutoverdienste per gewerkt uur .....	
VII - 3. — Indexcijfers van de groothandelsprijzen in België .....	
VII - 4. — Indexcijfers van de kleinhandelsprijzen en van de prijzen bij consumptie in België .....	
VIII - — Buitenlandse handel van de B.L.E.U. .....	
XI - 6. — Belastingontvangsten zonder onderscheid van begrotingsjaar .....	
XIII - 3. — Geldhoeveelheid en quasi monetaire liquiditeiten .....	
XIII - 13. — Gezamenlijke betalingen door middel van direct opeisbare bankdeposito's in Belgische franken en van tegoeden in postrekening. — Verhouding van de omzet tot de hoeveelheid .....	
XIV - 5a. — Algemene Spaar- en Lijfrentekas — Beweging van de inlagen .....	
XVII - 1. — Indexcijfers van de aandelennoteringen op de contantmarkt .....	

---

---

Abonnementsprijs per jaargang	{ België, F 250. } Buitenland, F 300.
Prijs van een afzonderlijk nummer	{ België, F 25. } Buitenland, F 30.

De betaling moet vooraf geschieden door overmaking op postgironummer 500 der Nationale Bank van België, of op de in haar boeken geopende rekening-courant onder de rubriek « Tijdschrift voor Documentatie en Voorlichting ».

De abonneuten worden verzocht op te geven welke uitgave zij wensen te ontvangen : de Nederlandse of de Franse.

---

---





DRUKKERIJ  
DER NATIONALE BANK VAN BELGIË  
HOOFDINGENIEUR VAN DE DRUKKERIJ  
CH. AUSSEMS  
NATIËNSQUARE 17, BRUSSEL 5





