

NATIONALE BANK
VAN BELGIE

TIJDSCHRIFT

voor *Documentatie en Voorlichting*

VERSCHIJNT MAANDELIJKS

Departement Studiën

XLIV^e Jaargang, Deel I, N^o 1

Januari 1969

Dit tijdschrift wordt als objectieve documentatie uitgegeven.

De artikels geven de opvatting van de schrijvers weer, onafhankelijk van de mening der Bank.

INHOUD : *Vrijheid van kapitaalverkeer in de Europese Economische Gemeenschap. Het standpunt van een Nederlands econoom, door Prof. Dr. C.D. Jongman — Literatuur in verband met de economische en financiële problemen van België — Economische wetgeving — Statistieken.*

VRIJHEID VAN KAPITAALVERKEER IN DE EUROPESE ECONOMISCHE GEMEENSCHAP.

HET STANDPUNT VAN EEN NEDERLANDS ECONOMOOR

door Prof. Dr. C.D. JONGMAN,
Hoogleraar Universiteit van Amsterdam.

Inleiding.

Economische integratie betekent : het samensmelten van voorheen economisch gescheiden functionerende gebieden. Omdat autarkie praktisch in onze wereld niet meer voorkomt en er dus onderling verkeer plaatsvindt, omvat integratie thans het doen verdwijnen van de vele hinderpalen bij dit verkeer. Bij grote delen van het grensoverschrijdende economische verkeer moet men onderscheiden het verkeer van de objecten zelf (goederen, diensten, arbeiders) en het hieruit voortvloeiende geldverkeer. De controle op de belemmeringen in het verkeer der objecten concentreert zich vooral bij de grenzen (invoerrecht, kwantitatieve restricties, non-tarifaire hinderpalen, enz.). Bij integratie zal men deze belemmeringen moeten verminderen of opheffen. Daarnaast zal men grotere of volledige vrijheid moeten schenken aan het internationale betalingsverkeer.

Het object van het kapitaalverkeer is in de regel geld, ofschoon het in vele gevallen de be-

doeling is de produktiefactor kapitaal te exporteren of te importeren. Het zich kleden van het kapitaalverkeer in de geldvorm betekent niet dat men bij liberalisatie kan volstaan met het opheffen van beperkingen in het desbetreffende geldverkeer, dus van deviezenrechtelijke bepalingen. Daarnaast bestaan diverse binnenlandse discriminerende regelingen uit een veelheid van motieven getroffen, die bij liberalisatie eveneens moeten worden afgeschaft.

De integratiebeweging na de tweede wereldoorlog voltrekt zich met horten en stoten op mondiaal en op regionaal niveau. De bevrijding van het goederen- en dienstenverkeer en de daarbij behorende betalingsstromen staat bij beide strevingen op de voorgrond. Slechts bij het regionale integratiestreven wordt ook aan het vrije(re) verkeer van produktiefactoren aandacht geschonken, in het bijzonder in Benelux, E.E.G. en O.E.E.C./O.E.C.D.

Het E.E.G.-Verdrag staat positief tegenover de liberalisatie van het kapitaalverkeer. Ingevolge art. 3, lid c, vormt de bevrijding tussen de lid-staten van hinderpalen voor het vrije ver-

keer van personen, diensten en kapitaal een activiteit van de Gemeenschap, welke is gericht op de doeleinden van art. 2 en die men, wat het economische deel betreft, kan samenvatten als een gestadige en evenwichtige expansie. Dit is echter geen absoluut voorschrift. De clausulering ligt in de aanhef van het artikel : onder de voorwaarden en het ritme in het Verdrag voorzien. Het Verdrag heeft met betrekking tot het kapitaalverkeer in art. 67 t/m 73 de voorwaarden verder uitgewerkt. Omdat ingevolge art. 68, lid 3, overheidsleningen geplaatst in een ander land aan goedkeuring van de regering van het kapitaalverstrekkende land zijn onderworpen, kan eventueel van een vrij kapitaalverkeer slechts sprake zijn in de private sektor. Terzijde kan worden opgemerkt dat van de principiële onvrijheid in het overheidsverkeer reeds een marktversturende invloed uitgaat. Het particuliere verkeer behoeft niet onvoorwaardelijk te worden geliberaliseerd doch ingevolge art. 67 in de mate, waarin zulks voor de goede werking van de gemeenschappelijke markt nodig is.

In het volgende zal het vraagstuk van de vrijmaking van het kapitaalverkeer in enkele etappes worden behandeld. Eerst zal het vrije kapitaalverkeer op eigen merites worden onderzocht, waarbij zal worden nagegaan welke gevolgen voor de welvaart een vrij kapitaalverkeer tussen hoogontwikkelde landen als de E.E.G.-landen zal hebben. Vervolgens zal worden bestudeerd welke betekenis moet worden toegekend aan de voorwaardelijkheid van de kapitaal liberalisatie ingevolge het Verdrag van Rome. Tenslotte komen de bezwaren tegen een vrij kapitaalverkeer aan de orde.

De bijdrage van vrij kapitaalverkeer tot het bereiken van de doeleinden van de E.E.G.

In de theorie van de internationale economische betrekkingen is in de loop der jaren veel aandacht geschonken aan de vraag of een vrij goederenverkeer een substituut kan vormen voor een vrij internationaal kapitaalverkeer. De hoofdgedachte hierbij is dat wanneer een vrij goederenverkeer niet alleen de prijzen der goederen, maar ook die van de produktiefactoren gelijk zou maken, de prikkel tot een internationale beweging o.a. van het kapitaal zou verdwijnen. De liberalisatie van de kapitaalbeweging zou dan geen vraagstuk meer vormen.

E. Heckscher is de eerste, die « foreign trade with distribution of income or, perhaps better with the prices of the agents of production » combineerde ⁽¹⁾. Ohlin zette jaren later onafhankelijk hiervan, het onderzoek voort ⁽²⁾, doch vooral na de tweede wereldoorlog is het vraagstuk van de faktorprijsregalisatie door Samuelson ⁽³⁾ en Lerner ⁽⁴⁾ uitvoerig bestudeerd. Velen hebben zich sindsdien met het onderwerp beziggehouden. Balassa ⁽⁵⁾ heeft van de stand van zaken een overzicht gegeven.

Waar het voor ons doel op aankomt is kennis te nemen onder welke voorwaarden de egalisatie van faktorprijzen als gevolg van vrijheid in het internationale goederenverkeer optreedt. Balassa vat deze veronderstellingen als volgt samen ⁽⁶⁾ :

- 1) volledige concurrentie op de markten van goederen en produktiefactoren;
- 2) verschil in beschikbaarheid van produktiefactoren in de twee landen;
- 3) verschil in de faktorintensiteit in de produktie van de goederen;
- 4) onvolledige specialisatie;
- 5) identieke, lineaire homogene produktiefunkties per produkt;
- 6) gelijke kwaliteit van de produktiefactoren;
- 7) geen verandering in de verhouding van de faktorintensiteit wanneer de beschikbaarheid van produktiefactoren verandert;
- 8) afwezigheid van handelsbelemmeringen;
- 9) afwezigheid van transportkosten.

Het oordeel over het resultaat van de theoretische beschouwingen is zeer verschillend.

⁽¹⁾ Deze studie verscheen oorspronkelijk in het *Ekonomisk Tidskrift*, 1919, blz. 497, en is later vertaald gepubliceerd onder de titel « The Effect of Foreign Trade on the Distribution of Income », *The American Economic Association, Readings in the Theory of International Trade*, Londen, 1961, blz. 272.

⁽²⁾ B. Ohlin, *Interregional and International Trade*, Cambridge (Mass.), 1935.

⁽³⁾ « International Trade and The Equalisation of Factor Prices », *Economic Journal*, juni 1948, en « International Factor Price Equalisation Once Again », *Economic Journal*, juni 1949.

⁽⁴⁾ « Factor Prices and International Trade », *Economica*, februari 1952.

⁽⁵⁾ B. Balassa, « The Factor Price Equalisation Controversy », *Weltwirtschaftliches Archiv*, Band 87, 1961, II, blz. 2.

⁽⁶⁾ Zie ook F. de Roos, *Theorie van de internationale economische betrekkingen*, 3^e druk, 1967, hoofdstuk XIV, en Jagdish Bhagwati, « The Pure Theory of International Trade : A Survey » in *Surveys of Economic Theory*, New York, 1965, deel II, blz. 186.

Haberler komt bij zijn waardering van de Samuelson-Lernertheorie tot de conclusie dat deze op zulke beperkende en onrealistische veronderstellingen berust, dat de theorie nauwelijks als een waardevolle bijdrage tot de economische wetenschap kan worden beschouwd ⁽¹⁾. Dat de theorie zeer abstract is, moet worden toegegeven doch het komt mij voor dat deze als uitgangspunt voor verdere beschouwingen toch waarde heeft.

Twee aspecten in verband met ons onderwerp zijn hierbij van belang. In de eerste plaats zou kunnen worden nagegaan hoe het in het algemeen in de zes landen staat ten aanzien van de punten, die in de negen veronderstellingen zijn genoemd. Daarna kan men zich afvragen welke wijzigingen in het beeld komen na de verwezenlijking van de gemeenschappelijke goederenmarkt.

Men behoeft geen diepgaand onderzoek in te stellen om tot de conclusie te komen, dat in de E.E.G. niet alle voorwaarden gelijktijdig zijn verwezenlijkt. De egalisatie van de prijzen der produktiefactoren zal derhalve niet optreden. Hieruit volgt als eerste globale conclusie, dat liberalisatie van het kapitaalverkeer een zelfstandige bijdrage kan leveren tot een betere allocatie der produktiefactoren waaruit een hoger nationaal produkt in de Gemeenschap voortvloeit. In welke mate dit het geval kan zijn is bijzonder moeilijk te bepalen. De in de veronderstellingen gebruikte begrippen zijn globaal en voor een deel zeer abstract. Toepassing op concrete omstandigheden is zonder meer niet mogelijk.

Hieraan kan een tweede conclusie worden toegevoegd. Het effect van kapitaalliberalisatie zal groter zijn naarmate in de oorspronkelijke situatie de verschillen het grootst zijn. De verschillen in beschikbaarheid der factoren (punt 2), in de faktorintensiteit in de produktie (punt 3), in de kwestie der produktiefuncties (punt 5) en in de kwaliteit der produktiefactoren (punt 6) zijn, naar het mij voorkomt, tussen de Zes relatief veel minder groot dan b.v. tussen een Westeuropees, een Afrikaans of een Aziatisch land. De verwantschap tussen de E.E.G.-landen mede als gevolg van een eeuwenlang verkeer op het gebied van wetenschap, onderwijs, bedrijfsleven, publikaties, enz., heeft verschillen wel niet uitgewist, maar

men mag toch aannemen dat deze niet zo groot zijn.

Wat de wijziging in de beschikbaarheid der produktiefactoren aangaat (punt 7), dit is een ontwikkeling op de lange termijn en er is reden om aan te nemen dat deze in de onderscheiden landen niet zoveel van elkaar zal afwijken, waardoor er ook geen reden is dat de wijzigingen in het bestaande patroon in elk der landen veel afwijkends te zien zal geven. Er zullen wijzigingen optreden in de faktorintensiteit, met name een kapitaalintensievere produktie, doch deze veranderingen, zo is mijn veronderstelling, treden in alle landen in ongeveer dezelfde mate en in dezelfde richting op.

Bij het punt der transportkosten (9) moet allereerst worden opgemerkt dat het voor iedereen duidelijk was dat deze veronderstelling niet met de werkelijkheid klopt. De geografische omstandigheden van de Zes, die een aaneengesloten blok vormen, over een hoog ontwikkeld vervoerapparaat beschikken, ten dele bestaande uit goed bevaarbare en goedkope waterwegen, maken het waarschijnlijk dat de invloed van het doen vervallen van deze veronderstelling niet zo groot zal zijn.

Met betrekking tot het eerste punt, de volledige concurrentie op de markt der goederen en der produktiefactoren (punt 1) kan worden gezegd, dat deze lang niet overal aanwezig is. Daarom zal voor de meeste goederen per goed geen prijseenheid ontstaan en zal in elk land de marktprijs van een bepaald goed niet gelijk zijn aan de beloningen van arbeid, kapitaal en grond.

De Roos ⁽¹⁾ is van mening, dat het ontbreken van volledige mededinging in de E.E.G. niet van zo grote betekenis is. Er is wel geen volledige concurrentie in de theoretische zin van het woord, maar in de praktijk bestaat er een levendige wedijver. De auteur veronderstelt verder, dat de monopoliegraad in overeenkomstige bedrijfstakken niet belangrijk verschilt. Niettegenstaande de auteur zich zeer voorzichtig uitdrukt merk ik toch op dat het onderzoek naar de feitelijke verhoudingen op de markten der goederen en vooral der produktiefactoren nog zozeer in de kinderschoenen staat, dat vooralsnog de basis ontbreekt om tot een gefundeerd oordeel te komen. Er is b.v. wat de vermogensmarkt betreft nog zeer weinig

⁽¹⁾ *A Survey of International Trade Theory*, Princeton University, 1955, blz. 20.

⁽¹⁾ F. de Roos, « Vrij kapitaalverkeer in een economische unie », *De Economist*, januari 1966.

bekend betreffende marktstructuur, markttype en marktform. Wel kan worden opgemerkt dat de zich vormende douane-unie en de liberalisatie, die zich inmiddels in het kapitaalverkeer heeft voltrokken, de concurrentie hebben verscherpt en ons dus een stap nader hebben gebracht tot de volledige concurrentie.

Dit alles leidt mij tot de conclusie, dat ofschoon binnen de E.E.G. een volledige egalitatie der factorprijzen niet zal kunnen optreden en een vrij goederenverkeer dus nimmer een volledig substituut voor een vrij verkeer van produktiefactoren zal kunnen worden, gezien de omstandigheden die in de E.E.G. bestaan, juist tussen deze landen de verschillen relatief beperkt zijn, waardoor het effect van een vrij kapitaalverkeer niet zo groot kan zijn.

Hierbij komt dan de onder punt 8 genoemde voorwaarde van de afwezigheid van handelsbelemmeringen. Hier is het hoofddoel van de E.E.G. de aanwezige belemmeringen op handelsgebied te doen verdwijnen. Men is er in geslaagd dit doel, wat de invoerrechten en kwantitatieve restricties betreft, vrijwel te bereiken. De tendentie tot egalitatie van de factorprijzen is hierdoor versterkt. Hieruit volgt de conclusie, dat naarmate een douane-unie of vrijhandelsgebied beter slaagt de noodzaak om ook op het gebied van het verkeer der produktiefactoren te liberaliseren niet sterker wordt, zoals vaak wordt beweerd, maar juist zwakker.

Tenslotte merk ik op, dat het verschijnen van de « trade diversion », dat in het goederenverkeer optreedt en als een nadelig effect moet worden beschouwd, bij het kapitaalverkeer zich niet zal voordoen, omdat tot nu toe de derde landen t.a.v. de liberalisatie gelijk worden behandeld als de partnerlanden.

De voorwaardelijkheid van de kapitaalliberalisatie volgens het Verdrag.

Art. 67 bindt de mate van liberalisatie aan een goede werking van de gemeenschappelijke markt. Het zou van belang zijn wanneer men een concrete inhoud zou kunnen geven aan dit artikel.

Uitgangspunt van mijn redenering is, dat onder « gemeenschappelijke markt » de markt voor goederen moet worden verstaan, dus niet de markt voor goederen én produktiefactoren.

Het eerste meer algemene punt dat aan de orde moet komen betreft de financiële gevol-

gen van een vrij goederenverkeer. Door het verdwijnen van handelsbelemmeringen treedt een herallocatie van de produktie op. Dit betekent dat in elk der E.E.G.-landen de produktie van bepaalde artikelen als gevolg van het douane-unie-effekt zal worden uitgebreid en van andere goederen absoluut althans relatief zal inkrimpen. Het is moeilijk te zeggen hoe expansie en inkrimping over de zes landen worden of reeds zijn verdeeld. Dat in elk land beide krachten elkaar zullen compenseren is moeilijk aan te nemen. Ten aanzien van de verhouding tussen expansie en inkrimping in het gehele gebied meent Lundström, dat er een netto-expansie-effekt optreedt. (1).

Niet alleen de statische effecten, zoals Balassa (2) hen noemt, doch ook en waarschijnlijk wel in de voornaamste plaats, spelen de dynamische effecten een rol. Als gevolg hiervan zal de integratie de vraag naar kapitaal doen toenemen. Deze vraag stijgt nog meer dan de netto-expansie bedraagt omdat kapitaal uit de inkrimpende sektor niet of niet voor het volle bedrag naar de expanderende sektor kan worden overgeheveld.

Hiertegenover mag worden aangenomen, dat, omdat het welvaartseffekt zich in een stijging van het nationaal inkomen uit, de besparingen omhoog zullen gaan. Afgescheiden van een waarschijnlijk grotere gevoeligheid van de investeringen dan de besparingen voor het douane-unie-effekt, kan worden gezegd, dat in de causale relatie de investeringen eerder zullen toenemen dan de besparingen. De stijgende investeringen verhogen het nationale inkomen en hieruit vloeien de hogere besparingen voort.

De vraag rijst of liberalisatie van het kapitaalverkeer een bijdrage tot de voorziening in de grotere kapitaalbehoefte zou kunnen leveren. Omdat de liberalisatie op zichzelf het totale aanbod binnen de Gemeenschap niet doet stijgen doch het beschikbare bedrag alleen maar kan herdistribueren moet het antwoord ontkennend luiden. Terzijde moet worden opgemerkt, dat de herdistributie op de gronden in de vorige paragraaf vermeld door de invloed op de egalitatie der factorprijzen wel bijdraagt tot hogere welvaart en dus tot hogere besparingen.

(1) H.O. Lundström, *Capital Movements and Economic Integration*, Leyden, 1967, blz. 69 en verder.

(2) B. Balassa, *The Theory of Economic Integration*, Londen, 1962, delen I & II.

Een bijzonder aspekt van de liberalisatie is het kwalitatieve. Kapitaal wordt naar de termijn (van kort tot zeer lang) en naar de aard (van risico-mijdend tot risico-aanvaardend) in verschillende variaties aangeboden. Naarmate de markt groter wordt is de kans dat vraag en aanbod van elke termijn en elke vorm tot elkaar komen groter. Verder is op een omvangrijker markt de mogelijkheid tot crediteuren-substitutie groter, waardoor aanbod op korte termijn gemakkelijker in lang kapitaal kan worden omgezet ⁽¹⁾.

Naast deze algemene overwegingen kan men zoeken naar bepalingen in het Verdrag, die slechts dan volledig verwezenlijkt kunnen worden, wanneer ook het kapitaalverkeer geheel vrij is.

Het E.E.G.-Verdrag streeft naar het tot stand brengen van gelijke voorwaarden voor de in elk der landen werkzame ondernemingen. Hiertoe moeten ook worden gerekend de toegang tot en de kosten van de financieringsbronnen ⁽²⁾. Omdat financieringskosten slechts een beperkt deel van de totale kosten vormen, zal de liberalisatie van het kapitaal ook slechts beperkt tot het scheppen van gelijke voorwaarden in het algemeen bijdragen.

Art. 48 van het Verdrag schrijft voor, dat aan het einde van de overgangstermijn werknemers de vrijheid hebben binnen de Zes te werken. Eerst wanneer ook wordt toegestaan hun loon of en in dit verband meer relevant, hun besparingen naar het moederland over te maken, is deze vrijheid compleet. Het behoeft geen betoog, dat hier geen algehele liberalisatie nodig is, doch slechts een partiële.

Art. 52 eist, dat beperkingen van de vrijheid van vestiging van onderdanen geleidelijk moeten verdwijnen, zomede ook beperkingen betreffende de oprichting van agentschappen, filialen of dochterondernemingen. Het is buiten kijf, dat zonder mogelijkheid deze buitenlandse vestigingen van kapitaal vanuit het moederland te voorzien, art. 52 niet volledig kan worden verwezenlijkt.

Men kan hieraan nog toevoegen dat een geïntegreerde kapitaalmarkt een grondvoor-

waarde is voor het scheppen van een monetaire unie ⁽¹⁾, doch het E.E.G.-Verdrag schrijft zulk een unie niet voor.

Uit het bovenstaande moet de conclusie worden getrokken, dat wanneer men onder gemeenschappelijke markt alleen de goederenmarkt verstaat er niet zo krachtige argumenten naar voren kunnen worden gebracht waardoor liberalisatie van het kapitaal noodzakelijk is om de gemeenschappelijke markt te doen functioneren.

Anderzijds moet worden vastgesteld dat wanneer liberalisatie van kapitaalverkeer op zichzelf, d.w.z. zonder het functioneren van de gemeenschappelijke markt belangrijk te verbeteren, kan bijdragen tot het bereiken van de doeleinden van art. 2 en dit vrije kapitaalverkeer het functioneren van de gemeenschappelijke markt niet schaadt, het Verdrag zich niet verzet tegen de liberalisatie. Dit brengt ons naar de bezwaren tegen een volledige liberalisatie.

De bezwaren tegen een volledige liberalisatie.

De bezwaren tegen liberalisatie kunnen in twee rubrieken worden verdeeld. De eerste omvat de bezwaren waarbij naar voren wordt gebracht dat het autonome kapitaalverkeer in de private sektor reageert op rendement en dit geen goed richtsnoer is. Anders gezegd, de geografische verdeling, die onder invloed van de markt optreedt, is niet die, welke met het oog op de optimale verdeling over de Zes tot stand zou moeten komen. Hiervoor zijn diverse redenen. Het doel van een vrij kapitaalverkeer zou moeten zijn dat het kapitaal zou bewegen van landen met een lage produktiviteit naar landen met een hogere produktiviteit. Beleggers echter laten zich niet door de produktiviteit van de investeringen, die zij helpen financieren, leiden, maar zoals gezegd door het te maken rendement. Ofschoon niet kan worden ontkend, dat tussen de grensproduktiviteit en rendement verband bestaat, vallen beide niet samen. Theoretisch zal dit alleen plaatsvinden wanneer op alle markten volkomen concurrentie heerst. Omdat in de zes landen deze voorwaarde niet is vervuld zal in het algemeen het rendement slechts dan een juist richtsnoer zijn wanneer de afwijking tussen rendement en grensproduktiviteit overal

⁽¹⁾ *Het tot stand brengen van een Europese kapitaalmarkt*, Rapport van een door de Commissie van de E.E.G. ingestelde Groep van deskundigen, Brussel, 1966.

⁽²⁾ Inleiding tot het 10^e algemene verslag over de werkzaamheden van de Gemeenschap, 1 april 1966-31 maart 1967, blz. 13, en C. Segré, *Financial Markets in the E.E.C. Prospects for Integration*, Moorgate and Wall Street, herfst 1963, blz. 39.

⁽¹⁾ Zie Inleiding 10^e verslag, blz. 13.

gelijk is. Daarbij komt dat in het internationale verkeer vraag en aanbod mede bepaald worden door het subjectief gewaardeerde risico van een mogelijke toekomstige transferbeperking van opbrengsten en aflossing en een valutakoerswijziging.

Hierover kan worden opgemerkt dat de E.E.G. de oorzaken van een ander gedrag der beleggers bij buitenlandse dan bij binnenlandse beleggingen doet verminderen. Wat het transferrisico betreft, dit blijft wel aanwezig doch het zal slechts onder zeer bijzondere omstandigheden een rol spelen. Ten aanzien van wijzigingen in de pariteiten bevat het Verdrag geen dwingende regeling. Art. 107, lid 1, schrijft slechts voor dat de lid-staten hun valutakoerspolitiek als een zaak van gemeenschappelijk belang moeten zien. Het Rapport van de Commissie van Campen ⁽¹⁾ legt dit artikel in die zin uit, dat geen lid gerechtigd is de pariteit van zijn valuta te wijzigen wanneer het belang van de Gemeenschap hierdoor schade lijdt en anderzijds wanneer pariteitswijziging in het belang van de Gemeenschap is, de wijziging moet plaatsvinden, zij het na voorafgaand overleg met de competente E.E.G.-organen.

Hieruit is af te leiden, dat in principe pariteitswijziging mogelijk blijft. De dreiging van een devaluatie van de Franse franc en van een revaluatie van de Deutsche Mark in november 1968 vormen hiervan wel een heel duidelijke illustratie.

Naarmate de gemeenschappelijke markt wordt verwezenlijkt, in het bijzonder wanneer zich een gemeenschappelijke markt van agrarische produkten vormt met de daaraan verbonden marktregelingen, wordt een pariteitswijziging in het belang van de Gemeenschap steeds moeilijker. Nochtans is deze niet buitengesloten, hetgeen tot gevolg heeft, dat het gedrag der beleggers mede wordt bepaald door onzekerheden, die verband houden met specifiek internationale risico's, waardoor het marktrendement geen zuiver richtsnoer biedt voor intra-Europese kapitaalbewegingen.

De bezwaren thuishorend in de tweede rubriek liggen in het economisch politieke vlak. Verschillen in de toepassing van de politiek leiden tot afwijkingen tussen het door de belegger genoten rendement en het sociale rende-

ment. Van belang zijn in dit verband de verdeling van bepaalde kosten over de overheid en het particuliere bedrijfsleven. In het ene land drukken kosten zoals voor bestrijding van vervuiling van water, bodem en lucht sterker op de gemeenschap dan op het bedrijfsleven; hetzelfde geldt ten aanzien van de kosten van het verkeersnet, het onderwijs, de bestrijding van geluidshinder, stank, enz. Ook verschillen in belastingstructuur en belastingtarieven leiden tot mindere of meerdere belasting op de winst en daardoor op de uitkeringsmogelijkheden en tot verschillen in het nettobedrag dat beleggers in handen krijgen. Tenslotte kan variatie in de toegepaste conjunctuurpolitiek in de onderscheiden landen een ongelijke invloed hebben op de kapitaalrente.

Belangrijker misschien dan deze factoren, waarbij het uiterst moeilijk is vast te stellen in hoeverre het effect de theoretische juiste verdeling van het beschikbare kapitaal schaadt is in de praktijk de bij de monetaire autoriteiten bestaande mening dat zij de manipulatie van de internationale kapitaalbewegingen niet kunnen missen met het oog op het handhaven van het interne en externe monetaire evenwicht. Men moet in het oog houden, dat ofschoon het bij de liberalisatie steeds gaat om de produktiefactor kapitaal deze, wanneer sprake is van kapitaalexport resp. -import, zich steeds kleedt in de geldvorm.

Economische integratie heeft tot gevolg, dat bepaalde instrumenten van economische politiek althans tussen de zes landen verdwijnen, n.l. manipulatie met invoerrechten, kwantitatieve restricties, exportsubsidies, deviezenrechtelijke middelen e.d. Andere instrumenten verliezen aan kracht als gevolg van het verstrooiingseffekt ⁽¹⁾.

Kessler trekt hieruit de conclusie ⁽²⁾ dat zich bij o.a. de liberalisatie van het kapitaalverkeer een grens bevindt, die men niet kan overschrijden, wil men nog voldoende instrumenten ter beschikking houden. Verwant hiermede doch gebruik makend van een enigszins andere benaderingswijze stelt Posthuma ⁽³⁾, dat vrij internationaal kapitaalverkeer, omdat kapitaaltransfer niets anders is dan een om-

⁽¹⁾ J. Zijlstra, *Economische politiek en concurrentieproblematiek in de E.E.G. en de lidstaten*, 1966, blz. 41.

⁽²⁾ Verslag Algemene Vergadering Vereniging voor de Staathuishoudkunde, 1966, blz. 15.

⁽³⁾ S. Posthuma, *Theoretische grondslagen en praktische problemen in Europees kapitaalverkeer en Europese kapitaalmarkt*, Deventer, 1965, blz. 60.

⁽¹⁾ *Verslag namens de Economische en Financiële Commissie namens de Coördinatie van het monetaire beleid in het kader van de E.E.G.*, Zittingsdocumenten van het Europees Parlement, Document 177, april 1962.

zetting van de ene geldsoort in de andere, specifieke monetaire effecten kan hebben.

Met name kan het de wenselijk geachte binnenlandse monetaire politiek doorkruisen. Men dient hierbij te bedenken, dat bovenstaande standpunten uitgaan van het beginsel van zelfverantwoordelijkheid van elke regering voor intern en extern evenwicht, hetgeen conform de opvatting van het Verdrag is.

De vraag rijst of iets kan worden gezegd in welke omstandigheden een internationale kapitaalbeweging zelf reacties oproept, waardoor het evenwicht blijft gehandhaafd. De vraag, die ik zal trachten te beantwoorden behelst in hoeverre mag worden verwacht dat een autonome kapitaalbeweging tot een compenserende wijziging in de lopende rekening van de betalingsbalans zal leiden. Ik ga hierbij uit van de veronderstelling van een aanvankelijk intern en extern evenwicht.

Een autonome kapitaalbeweging zal op de kapitaalbalans van het kapitaalexporterende land een tekort veroorzaken en omgekeerd op de kapitaalbalans van het kapitaalimporterende land een overschot. Of een compenserende wijziging op de lopende rekening ontstaat, hangt allereerst af van de gang van zaken binnen elk land.

Wanneer het kapitaalimporterende land het gehele bedrag besteedt en deze besteding in het buitenland plaatsheeft, zal tegenover het overschot op de kapitaalbalans een even groot tekort op de lopende rekening ontstaan. Het externe evenwicht zal worden gehandhaafd. Ook intern zal geen storing optreden.

Dat de gang van zaken als hier beschreven zich zal voordoen is niet waarschijnlijk. Eerder zal een deel van het geïmporteerde kapitaal in het binnenland en een deel in het buitenland worden besteed. Zowel het interne als het externe evenwicht zullen dan worden verstoord. De grotere binnenlandse bestedingen leiden via het multipliermechanisme tot wijziging van het nationale inkomen en tot grotere importen. Evenwichtsherstel, zowel intern als extern zal eerst na verloop van tijd kunnen plaatshebben. Of dit ook werkelijk gebeurt hangt af van de snelheid en soepelheid waarmee het aanpassingsmechanisme werkt. Er zijn dus evenwichtsherstellende krachten, doch voorlopig overheersen inflatoire factoren.

Ten aanzien van het kapitaalexporterende land is van belang zich af te vragen uit welke

bron de kapitaalexport is ontsproten. Drie mogelijkheden doen zich voor, nl. uit besparingen, uit geactiveerde kassaldi of uit geldscheping.

Bij financiering uit besparingen zullen de binnenlandse bestedingen zijn verminderd. Dit op zichzelf verstoort het binnenlandse evenwicht. Er treedt een tendentie tot daling van het nationale inkomen op en vervolgens van de import, waarvan de grootte afhangt van de importquote. Op de lopende rekening zal een overschot ontstaan, dat aanvankelijk kleiner zal zijn dan het tekort op de kapitaalbalans. Na verloop van tijd, ook hier afhankelijk van de werking van het aanpassingsproces, zal het evenwicht zich herstellen.

Wanneer wij de reacties niet geïsoleerd beschouwen doch die in het kapitaalimporterende land voegen bij die in het kapitaalexporterende land blijkt, dat de noodzakelijke aanpassingen op kortere termijn en ook in grotere omvang kunnen optreden. Samenvattend kan worden gezegd dat een autonome kapitaalbeweging tot een compenserende wijziging op de lopende rekening zal leiden wanneer :

- 1) de bestedingen in het kapitaalexporterende land met het bedrag van de export verminderen;
- 2) de bestedingen in het kapitaalimporterende land stijgen;
- 3) het aanpassingsproces snel en volledig werkt.

Wij moeten nu enkele andere mogelijkheden bezien, n.l. dat de kapitaalexport voortspruit uit aktivering van kassaldi en/of uit geldscheping. Het is duidelijk, dat in het kapitaalexporterende land geen vermindering van de bestedingen plaatsvindt. De besteding van het geïmporteerde kapitaal betekent, dat in beide landen tezamen beschouwd een inflatoir effect optreedt.

Na de algemene analyse moeten wij ons afvragen of een nadere beschouwing van de verschillende soorten van kapitaalexport en -import tot dieper inzicht kan leiden. Een uitvoerige inventarisatie van internationale kapitaalbewegingen vindt men bij de Richtlijnen betreffende de liberalisatie van het intra-E.E.G.-verkeer. De hoofdgroepen zijn :

- 1) directe investeringen en de liquidatie hiervan;
- 2) uitgifte en plaatsing op een buitenlandse kapitaalmarkt van aandelen, obligaties en

andere effecten in de private sfeer en de aflossing hiervan;

3) aan- en verkoop van zich reeds in het verkeer bevindende effecten;

4) aan- en verkoop van onroerende goederen;

5) uitzetting op en repatriëring uit buitenlandse geldmarkten (schatkistpapier, wissels, termijndeposito's e.d.);

6) verstrekking van kort krediet verbonden met goederentransacties (afnemers- en leverancierskrediet) en aflossing hiervan;

7) verstrekking van kort krediet betrekking hebbende op handelstransacties, waarbij de kredietverlener niet aan de goederentransactie deelneemt en aflossing hiervan;

8) verstrekkingen van kort, middellang en lang krediet (dus niet in de effectenvorm, niet betrekking hebbende op handelstransacties) en aflossing hiervan;

9) kapitaalverkeer van persoonlijke aard (schenkingen, nalatenschap, kapitaaltransfer van emigranten e.d.);

10) premies en uitkering terzake van verzekeringsovereenkomsten.

Ad 1) Direkte investeringen zijn afkomstig van ondernemingen. Door hun middelen in het buitenland te gebruiken verminderen zij de bestedingsmogelijkheden in het binnenlandse bedrijf, behalve wanneer het om aktivering van kassaldi gaat hetgeen in de regel slechts tot een beperkt bedrag mogelijk is. Bij het object, waarop de investering zich richt zullen doorgaans de ontvangen gelden worden besteed.

Ad 2) Inschrijvingen op buitenlandse emissies geschiedt in de regel uit besparingen, hetgeen vermindering van bestedingen impliceert. De opnemende instelling zal er zeer waarschijnlijk naar streven het verkregen kapitaal te besteden om uit de opbrengst de offers (rente en emissiekosten) vergoed te krijgen. De mogelijkheid dat door kapitaalimport binnenlandse besparingen ongebruikt blijven moet niet hoog worden aangeslagen.

Ad 3) Aankoop van zich reeds in het verkeer bevindende effecten al of niet ter beurze genoteerd, vindt gewoonlijk uit besparingen plaats. Of de verkoper het ontvangen kapitaal prompt besteedt en de wijze van besteding is moeilijk te achterhalen. Omdat het hier gaat

om vermogenstransacties en de gelden zich dus in de vermogenssfeer bevinden zal meestal naar herbelegging worden gestreefd.

Ad 4) Aankoop van onroerend goed geschiedt veelal uit besparingen. Ten aanzien van de verkoper geldt hetzelfde als met betrekking tot effectenbezitters.

Ad 5) Uitzetting op buitenlandse geldmarkten kan gefinancierd worden uit besparingen. Het grootste deel zal waarschijnlijk door de banken geschieden, die, omdat zij aan dit bezit een hoge liquiditeitsgraad toekennen, de binnenlandse kredietverlening niet of nauwelijks zullen verminderen. De kredietverkrijgende instelling zal waarschijnlijk de bestedingen verhogen.

Ad 6) Afnemers- en leverancierskrediet wordt in de meeste gevallen op korte termijn gegeven. Wanneer de commerciële relaties frequent zijn, zal echter steeds een bepaald bedrag uitstaan, waardoor van het totale uitstaande bedrag een bepaald deel een semi-permanent karakter heeft. De kredietontvangende onderneming ziet haar financieringsmogelijkheden verruimd en zal dit meestal gebruiken om haar bestedingen op hoger peil te brengen. Bij de kredietverstrekking zal het omgekeerde het geval zijn. In verband met de situatie op de valutamarkt ziet men zo nu en dan omvangrijke schommelingen van het totale bedrag (leads and lags). Het is zeer de vraag of op deze fluctuaties wordt gereageerd door uitbreiding resp. inkrimping van de bestedingen.

Ad 7) De verstrekking van handelskrediet aan derden heeft veel gemeen met de kredietverlenging van de vorige categorie. De mogelijkheden van schommelingen zijn hier doorgaans groter.

Ad 8) Verstrekking van kort krediet geschiedt herhaaldelijk in verschillende vorm door het bankwezen. Het gaat hier niet om een op open markten verhandelbaar papier, zodat de liquiditeitsgraad gering is. Daarom zal uitbreiding van buitenlandse kredieten meer invloed op de binnenlandse kredietverlening hebben dan de aankoop van buitenlands geldmarkt-materiaal. Middellang en lang krediet wordt minder door banken dan wel door andere financiële instellingen verschaft. Tot op grote hoogte is dit vergelijkbaar met de emissie van effecten, behandeld in 2).

Ad 9) Ten aanzien van het kapitaalverkeer van persoonlijke aard valt moeilijk in het algemeen iets te zeggen. De omvang is voor de meeste landen van geringe betekenis.

Ad 10) Premies ter zake van verzekeringsovereenkomsten zijn als besparingen te beschouwen en doen derhalve de bestedingen in het premiebetalende land verminderen. De ontvangende partij zal vrijwel steeds deze premies beleggen. De uitkering in verband met verzekeringsovereenkomsten zal invloed hebben op de bestedingen door de betalende partij. Bij de ontvangende partij zal, wanneer de uitkering de vorm van periodieke uitkeringen aanneemt (lijfrente), deze de consumptie verhogen en in geval van een uitkering van een kapitaal tot belegging leiden.

Overziet men het bovenstaande dan blijken de kansen dat de bewegingen van kapitaal op lange termijn tot reacties in de bestedingen leidt, het grootst te zijn. Ten aanzien van het kort krediet in de geldmarktsfeer is inkringing in het kapitaalexporterende land twijfelachtig, uitbreiding in het importerende land is meer waarschijnlijk. Bij afnemers/leveranciers- en handelskrediet kan ten aanzien van de vaste kern worden gezegd dat hier dezelfde effecten als bij de kapitaalbeweging op lange termijn kunnen worden verwacht. Bij de soms omvangrijke uitbreiding en inkringing als gevolg van de valutakoerssituatie is het de vraag of de effecten op de bestedingen sterk zullen zijn. Ditzelfde geldt ten aanzien van het handelskrediet. Met betrekking tot het kort krediet, dat wordt verschaft onafhankelijk van een handelstransactie geldt iets dergelijks als bij

de geldmarktkredieten doch in mindere mate in verband met het verschil in liquiditeit.

Bij middellang en lang krediet mag men dezelfde effecten verwachten als bij de plaatsing van effecten.

Hieruit kan worden geconcludeerd dat bij grote delen van het E.F.G.-kapitaalverkeer tendenties tot compensatie bestaan doch dat ook voor dit deel volledige compensatie afhangt van het funktionieren van het aanpassingsmechanisme. Hieruit volgt dat het wenselijk is dat de Staten maatregelen treffen ter bevordering van de werking van dit mechanisme. Bij bepaalde andere vormen van kapitaalverkeer treedt geen compensatie op. Het ligt voor de hand dat deze vormen onder overheidscontrole zullen moeten blijven. Liberalisatie is alleen verantwoord wanneer het toezicht aan een supra-nationaal lichaam wordt gedelegeerd.

Conclusies.

Onze hoofdconclusies samenvattende :

1) de betekenis van vrij kapitaalverkeer tussen Westeuropese landen voor de welvaartsvergroting mag niet worden overschat;

2) naarmate de doeleinden van de douaneunie beter worden verwezenlijkt, vermindert de betekenis van een volledig vrij kapitaalverkeer;

3) uit het oogpunt van beheersing van het interne en externe evenwicht zal de overheid over bepaalde vormen van kapitaalverkeer, hoofdzakelijk in de korte termijn liggende, zeggenschap moeten blijven behouden.

LITERATUUR IN VERBAND MET DE ECONOMISCHE EN FINANCIËLE PROBLEMEN VAN BELGIE

Onderstaande literatuuropgave sluit aan bij diegene die wij gepubliceerd hebben in het decembernummer 1968 van het *Tijdschrift*. Er weze opgemerkt dat in deze literatuuropgave noch de verslagen van de verschillende instellingen, noch de statistische bronnen zijn overgenomen.

1. GELD- EN KREDIETWEZEN

de BARSY E.G., Philosophie d'une action : trente années du ducroire. (Exposé fait lors de la séance solennelle d'ouverture de l'année académique 1968-1969, le 5 octobre 1968). (*Ecole des Hautes Etudes commerciales et consulaires, Luik, 1968, 40 blz.*)

2. GELDSCHEPPENDE INSTELLINGEN

d'ARENBERG J., Le rôle des banques commerciales dans le financement des affaires dans certains pays européens. (*Revue de la Société d'Etudes et d'Expansion, Luik, LXVII, n° 232, september-oktober 1968, blz. 645-658.*)

LAMBOT A. & DEMAIN Ph., Propos sur l'utilisation des ordinateurs électroniques en banque. (*Revue de la Banque, Brussel, XXXII, n° 7, 1968, blz. 619-623.*)

PARDON J., De bankinstellingen en bankmekanismen in België. (*Revue de la Banque, Brussel, XXXII, n° 7, 1968, blz. 638-651.*)

3. NIET-GELDSCHEPPENDE FINANCIËLE INSTELLINGEN

BLONDEEL J.L., Luxemburg, a New Financial Center. (*Belgian Trade Review, New York, XXIII, n° 11, november 1968, blz. 22-26.*)

SIMONET-ANGENENT M.L., Le rôle des groupes financiers belges dans le développement industriel de la Belgique au cours des dix dernières années. (*Revue de l'Institut de Sociologie, Brussel, n° 2, 2^e kwartaal 1968, blz. 249-276.*)

4. OVERHEIDSFINANCIËN

De belasting op de toegevoegde waarde. Zegen of nachtmerrie? (*De Gids op Maatschappelijk Gebied, Brussel, LXIX, n° 11, november 1968, blz. 961-975.*)

De economische hergroepering van de uitgaven en ontvangsten van de gehele overheid; 1964-1966. (*Documentatieblad van het Ministerie*

van Financiën, Brussel, n° 10, oktober 1968, blz. 71-83.)

De staatsfinanciën in 1967. (*Documentatieblad van het Ministerie van Financiën, Brussel, n° 10, oktober 1968, blz. 5-70.*)

FONTANEAU P., Fiscalité européenne. I. Belgique, France, Italie. (*Les Cahiers fiscaux européens, Parijs, 1968, 784 blz.*)

RAYMAEKERS R., L'instauration en Belgique de la taxe sur la valeur ajoutée (T.V.A.). (*Revue de la Société d'Etudes et d'Expansion, Luik, LXVII, n° 232, september-oktober 1968, blz. 759-591.*)

SNOY et d'OPPUERS J.-Ch., Le rôle des finances publiques dans l'économie moderne. (*Revue de la Société d'Etudes et d'Expansion, Luik, LXVII, n° 232, september-oktober 1968, blz. 593-604.*)

5. NATIONAAL INKOMEN — SPAARWEZEN — INVESTERINGEN — VERBRUIK

GOVAERTS F., Het nationaal inkomen en zijn primaire verdeling in de Beneluxlanden. (*Arbeidsblad, Brussel, LXIX, n° 9-10, september-oktober 1968, blz. 1404-1426.*)

MOFFROID M., La rentabilité des investissements. (*Revue belge des Sciences commerciales, Brussel, XLIII, n° 7-8, juli-augustus 1968, blz. 301-322.*)

POULIART W., Vermogen en sparen van Belgische hoge inkomensstrekkers. (*Sparen en Beleggen, Brussel, n° 163, september-oktober 1968, blz. 14-40.*)

6. BEVOLKING

JANSEN C.J. & KING R.C., Migrations et « occasions intervenantes » en Belgique. (*Recherches économiques de Louvain, Leuven, XXXIV, n° 4, september 1968, blz. 519-526.*)

LESTHAEGHE R. & CHI P., Stabilisatie der leeftijdsstructuur in België en Europa. (*Bevolking en Gezin, Brussel, n° 15, oktober 1968, blz. 87-94.*)

PONTANUS F., Un demi-siècle d'évolution de la population active en Belgique : 1919-1961. (*Population et Famille, Brussel, n° 15, oktober 1968, blz. 39-83.*)

Répartition de la population active du Royaume par branche, classe et groupe d'activités, selon le sexe et l'état social, en 1910, 1930, 1947 et 1961. (*Population et Famille, Brussel, n° 15, bijlage, oktober 1968, blz. 1-90.*)

8. WERKGELEGENHEID EN WERKLOOSHEID

DELBOVIER M., Chômage des jeunes et reconversion. (*Les Dossiers de l'Action sociale catholique, Brussel, XLIV, n° 7, november 1968, bz. 550-556.*)

SPITAEELS G., Les forces sociales en Belgique. (*Socialisme, Brussel, XV, n° 90, november 1968, blz. 789-798.*)

9. SOCIALE VERZEKERING

OSLET R., Pension de retraite et de survie des travailleurs indépendants. (*Revue belge des Sciences commerciales, Brussel, XLIII, n°s 7-8, juli-augustus 1968, blz. 323-335.*)

TROCLEL L.E. e.a., L'influence des conventions internationales du travail sur la législation sociale de Belgique. (*Revue internationale du Travail, Geneve, XCVIII, n° 5, november 1968, blz. 429-466.*)

10. ECONOMISCHE TOESTAND — ECONOMISCHE POLITIEK

Belgium. (*Chase Manhattan Bank, New York, 1968, 28 blz.*)

PERSOONS F., Une nouvelle politique industrielle en Belgique. (*Etudes Economiques, Bergen, n° 138, 2^e kwartaal 1968, blz. 115-128.*)

11. NIJVERHEID — LANDBOUW — VISSERIJ

De Belgische basisnijverheid van non-ferrometalen. (*Weekberichten van de Kredietbank, Brussel, XXIII, n° 45, 30 november 1968, blz. 441-446.*)

DE MERRE M., Situation de la production de métaux non ferreux en Belgique. (*Revue de la Société d'Etudes et d'Expansion, Luik, LXVII, n° 232, september-oktober 1968, blz. 571-576.*)

DEVOS P., La concentration : considérations théoriques et cas pratiques (I). (*Etudes économiques, Bergen, n° 138, 2^e kwartaal 1968, blz. 129-156.*)

DE VYNCK M.W., L'évolution de la brasserie belge en 1967. (*Vita, Brussel, XXV, n° 19, 15 november 1968, blz. 773-784.*)

HOLOGNE P., L'industrie sucrière belge. (*Industrie, Brussel, XXII, n° 11, november 1968, blz. 669-677.*)

JANS P., L'expansion rationnelle de la production et de la consommation d'électricité en Belgique rend indispensable une politique énergétique cohérente. (*Energie, Brussel, n°s 183-184, 2^e en 3^e kwartaal 1968, blz. 75-79.*)

L'industrie textile belge. (*Bulletin économique de la Société Générale de Banque, Brussel, VII, n° 76, november 1968, blz. 4-8.*)

16. INTERNATIONALE FINANCIËLE TRANSACTIES.

A New International Monetary System. (*The Economist, Londen, n° 6536, 30 november 1968, blz. 58-59.*)

Au lendemain des réunions de Bonn. (*Bulletin financier de la Banque de Bruxelles, Brussel, 29 november 1968, blz. 1-5.*)

CEDEL A., Coup d'œil rétrospectif sur le fonctionnement du système monétaire international depuis 1929. (*Problèmes économiques, Parijs, n° 1091, 28 november 1968, blz. 7-9.*)

DAVIS T.E., The Problem of Confidence in International Reserve Assets. (*Federal Reserve Bank of Kansas City Monthly Review, Kansas City, augustus-september 1968, blz. 3-12.*)

de JOUVENEL B., Vers les changes flexibles ? (*Sédés - Chroniques d'Actualité, Parijs, n° 1036, 24 november 1968, blz. 575-586.*)

DE MELIS M., Des accords de Londres à la dévaluation de la livre sterling et ses conséquences. (*Revue pratique des Questions commerciales et économiques, Luik, n° 3, september 1968, blz. 17-33.*)

DE MELIS M., Le Fonds Monétaire International. (*Revue pratique des Questions commerciales et économiques, Luik, n° 3, september 1968, blz. 5-15.*)

de STRYCKER C., Enkele beschouwingen over het internationale geldstelsel. (*Economie in Vlaanderen, Brussel, XV, n° 3, september 1968, blz. 19-22.*)

DE VRIES T., Noodzakelijke hervorming van het internationale geldstelsel. (*Economisch-Statistische Berichten, Rotterdam, LIII, n° 2672, 27 november 1968, blz. 1082-1083.*)

Euro-dollars et euro-émissions. (*Banque, Parijs, XLIII, n° 268, november 1968, blz. 747-751.*)

FELDERER B., Die sozialen Kosten von Währungsreserven. (*Zeitschrift für Nationalökonomie, Wenen, XXVIII, n° 2, oktober 1968, blz. 217-233.*)

FISHER A.G.B., The International Monetary Fund : Act II. (*The Bankers' Magazine, Londen, CCVI, n° 1496, november 1968, blz. 259-263.*)

GENILLARD R.L., Towards a Multi-National Capital Market. (*White, Weld and Co, Londen, 1968, 8 blz.*)

GORDON W.E., Le déficit du budget fédéral des Etats-Unis d'Amérique et le déficit des paiements internationaux. (*Revue de la Société d'Etudes et d'Expansion, Luik, LXVII, n° 232, september-oktober 1968, blz. 613-622.*)

GUYOT F., Les liquidités internationales : Une approche fonctionnelle. (*Revue de Science financière, Parijs, n° 3, juli-september 1968, blz. 605-653.*)

GUTH W., L'utilisation du D-Mark comme monnaie des emprunts internationaux. (*Bulletin économique de la Deutsche Bank, Düsseldorf, n° 3, oktober 1968, blz. 1-7.*)

LACOUR C., Mouvements internationaux des capitaux à court terme et taux d'intérêt. Essai d'explication 1958-1967. (*Revue de Science financière, Parijs, n° 3, juli-september 1968, blz. 491-563.*)

La République fédérale allemande et les liquidités internationales. (*Bulletin économique de la Deutsche Bank, Düsseldorf, n° 3, oktober 1968, blz. 7-11.*)

Le rôle des Euro-dollars dans la gestion des banques américaines. (*Banque, Parijs, XLIII, n° 263, november 1968, blz. 753-758.*)

- Les étapes de la négociation monétaire internationale (1961-1968). (*Banque, Parijs, XLIII, n° 268, november 1968, blz. 737-745.*)
- Les problèmes monétaires internationaux. (*Bulletin économique de la Société Générale de Banque, Brussel, VII, n° 76, november 1968, blz. 1-4.*)
- MARZANO A., Il problema della scarsità di riserve. (*Rassegna Economica, Napels, XXXII, n° 5, september-oktober 1968, blz. 1003-1046.*)
- MACHLUP F., L'ambigua demonetizzazione dell'oro. (*Rivista Internazionale di Scienze Economiche e Commerciali, Paduwa, XV, n° 11, november 1968, blz. 1076-1081.*)
- MERTENS de WILMARS J., De recente hervormingen van het Internationale Monetaire Fonds en de toekomst van het internationale geldstelsel. (*Tijdschrift voor Economie, Leuven, XIII, n° 3, 1968, blz. 349-378.*)
- NELSON E.L. & CUTLER F., The International Investment Position of the United States in 1967. (*Survey of Current Business, Washington, XLVIII, n° 10, oktober 1968, blz. 19-32.*)
- The Eurobond Market. (*European Trends, Londen, n° 17, november 1968, blz. 19-27.*)
- The Euro-Dollar Market : A Decade of Growth. (*Bank of Nova Scotia Monthly Review, Toronto, september 1968, blz. 14.*)
- TRIFFIN R., International Economic Policy Issues in 1969. (*Belgian Trade Review, New York, XXIII, n° 11, november 1968, blz. 12-15.*)
- 17. INTERNATIONALE ECONOMISCHE AAN- EENSLUITING**
- BATENBURG A., De Europese kapitaalmarkt. Huidige situatie en vooruitzichten. (*Conférences du Centre d'Etudes bancaires et financières, Impresor, Brussel, boekje n° 146, december 1968, 28 blz.*)
- BUYSE R., De school- en universiteitsbevolking in de landen van de Gemeenschap. (*Statistische Studie en Enquêtes, Brussel, n° 3, 1968, blz. 7-63.*)
- DELL'AMORE G., La politica del risparmio nella Comunità Economica Europea. (*Bancaria, Rome, XXIV, n° 10, oktober 1968, blz. 1242-1249.*)
- GAVANIER P., De sociale statistieken, hun graad van vergelijkbaarheid en de moeilijkheden bij de harmonisatie daarvan. (*Statistische Studies en Enquêtes, Brussel, n° 3, 1968, blz. 7-63.*)
- HYLKEMA J.K., Het dilemma van het E.E.G.-landbouwprijsbeleid. (*Economie, Tilburg, XXXIII, n° 1, oktober 1968, blz. 5-26.*)
- MOUSSIS N.S., L'entreprise internationale européenne est-elle nécessaire et pourquoi ? (*Revue du Marché commun, Parijs, n° 117, november 1968, blz. 950-954.*)
- RENAULD J.G., La reconnaissance mutuelle des sociétés dans le Marché commun. (*Revue pratique des Sociétés civiles et commerciales, Brussel, LXVII, n° 9-10, september-oktober 1968, blz. 207-243.*)
- RUTA G., Risparmio e impieghi mobiliari nel quadro dell'armonizzazione dei sistemi fiscali nella C.E.E. (*Bancaria, Rome, XXIV, n° 10, oktober 1968, blz. 1257-1263.*)
- The Common Market's Giants. (*The Economist, Londen, n° 6529, 12 oktober 1968, blz. 68-69.*)
- The Common Market - Where Things Stand. (*Morgan Guaranty Survey, New York, oktober 1968, blz. 4-9.*)
- VON BERGEN W., Zehn Jahre Europäische Investitionsbank. (*Zeitschrift für das gesamte Kreditwesen, Frankfurt/Main, XXI, n° 21, 1 november 1968, blz. 1023-1024.*)
- 18. DIVERSEN**
- LEDERER A., Considérations sur l'efficacité de l'assistance technique belge. (*Bulletin des Séances de l'Académie royale des Sciences d'Ostre-Mer, Brussel, n° 2, augustus 1968, blz. 514-526.*)
- PUELINCKX A., De controle op de jaarrekeningen van dochtermaatschappijen van vreemde vennootschappen. (*Revue de la Banque, Brussel, XXXII, n° 7, 1968, blz. 604-618.*)
- VAN OMMESLAGHE P., La transformation des sociétés commerciales. (*Revue de la Banque, Brussel, XXXII, n° 7, 1968, blz. 571-595.*)

ECONOMISCHE WETGEVING

Deze rubriek bevat de wetten, besluiten en andere officiële bekendmakingen die van bijzonder belang zijn voor 's lands algemene economie en via het Belgisch Staatsblad werden afgekondigd in de loop van de maand aan deze van de publikatie van het Tijdschrift voorafgaand.

Alleen de gewichtigste wetten en besluiten hebben wij « in extenso » overgenomen. Voor de andere wetteksten volstaat een eenvoudige vermelding, desnoods door een verklarende nota verduidelijkt.

Anderzijds omvat de economische wetgeving de voornaamste besluiten, richtlijnen en verordeningen voorkomend in het Publikatieblad van de Europese Gemeenschappen.

Om het naslaan ervan te vergemakkelijken, hebben wij bovenbedoelde documentatie in de volgende rubrieken ondergebracht :

1. — *Algemene economische wetgeving*
2. — *Geld-, krediet- en bankwezen*
3. — *Overheidsfinanciën*
4. — *Landbouw*
5. — *Nijverheid*
6. — *Arbeid*
7. — *Binnenlandse handel*
8. — *Buitenlandse handel*
9. — *Verkeerswezen*
10. — *Prijzen en lonen*
11. — *Pensioenen, sociale verzekeringen en diverse sociale voordelen*
12. — *Europese Economische Gemeenschap*

1. — ALGEMENE ECONOMISCHE WETGEVING

Wet van 24 december 1968

tot voorlopige uitbreiding van de bevoegdheid van het Gemeenschappelijk Waarborgfonds, toegelaten bij het koninklijk besluit van 31 januari 1957 (Staatsblad, 31 december 1968, blz. 12629).

2. — GELD-, KREDIET- EN BANKWEZEN

Koninklijk besluit van 21 november 1968

waarbij de coöperatieve vennootschap « Woningfonds van de Bond der Kroostrijke Gezinnen van België » gemachtigd wordt, onder staatswaarborg, een tweeëndertigste lening aan te gaan, voor een effectief bedrag van fr. 300 miljoen (Staatsblad, 4 december 1968, blz. 11815).

3. — OVERHEIDSFINANCIËN

Wet van 11 mei 1967

betreffende het accijnsregime van bier (Staatsblad, 22 december 1968, blz. 12401).

Ministerieel besluit van 28 oktober 1968

voor toekenning van een hulp aan de industrieën die uit Belgische melk volle melkpoeder produceren (Staatsblad, 6 december 1968, blz. 11893).

Ministerieel besluit van 25 november 1968

tot uitvoering van de wet van 11 mei 1967 betreffende het accijnsregime van bier (Staatsblad, 22 december 1968, blz. 12404).

Koninklijk besluit van 2 december 1968

tot overschrijving van ordonnanceringskredieten tussen artikelen voorkomend onder titel II (buitengewone uitgaven) van de begroting van het Ministerie van Openbare Werken voor het begrotingsjaar 1968 (Staatsblad, 12 december 1968, blz. 12097).

Koninklijk besluit van 5 december 1968

tot overschrijving van ordonnanceringskredieten tussen artikelen voorkomend onder titel II (buitengewone uitgaven) van de begroting van het Ministerie van Landsverdediging voor het begrotingsjaar 1968 (Staatsblad, 20 december 1968, blz. 12311).

Ministerieel besluit van 10 december 1968

betreffende het tarief van invoerrechten (Staatsblad, 20 december 1968, blz. 12333).

Koninklijk besluit van 13 december 1968

betreffende de uitvoering van het Wetboek der registratie-, hypotheek- en griffierechten (Staatsblad, 19 december 1968, blz. 12256).

Koninklijk besluit van 18 december 1968

tot wijziging van het accijnsstelsel van vloeibaar aardgas en van andere vloeibare koolwaterstofgassen en ministerieel besluit van 24 december 1968 tot wijziging van het koninklijk besluit van 24 december 1968 (Staatsblad, 31 december 1968, blz. 12653 en 12666).

Koninklijk besluit van 18 december 1968

betreffende het accijnsstelsel van minerale olie (Staatsblad, 31 december 1968, blz. 12670).

Wet van 20 december 1968

houdende de begroting van het Ministerie van Financiën voor het begrotingsjaar 1969 (Staatsblad, 31 december 1968, blz. 12632).

Artikel 1. — Voor de aan het begrotingsjaar 1969 verbonden (...) gewone uitgaven betreffende het Ministerie van Financiën, worden kredieten geopend die de som van fr. 8.410.418.000 belopen.

Art. 8. — Vastleggingskredieten worden geopend ten bedrage van fr. 4.000.000 (...).

Art. 9. — Ordonnanceringskredieten voortspruitend uit verplichtingen aangegaan in uitvoering van de door onderhavige wet en vroegere wetten verleende machtigingen worden geopend ten belope van fr. 1.308.454.000.

Art. 10. — De verrichtingen op de speciale fondsen (...) worden geraamd op fr. 13.685.941.000 voor de ontvangsten en op fr. 13.641.454.000 voor de uitgaven.

Koninklijk besluit van 20 december 1968

tot vastlegging van de toestand van de overgedragen kredieten van het jaar 1967 (gewone uitgaven) van de begroting der dotaties (Staatsblad, 31 december 1968, blz. 12654).

Ministerieel besluit van 20 december 1968

tot uitvoering van het koninklijk besluit van 18 december 1968 betreffende het accijnsstelsel van minerale olie en tot wijziging van het ministerieel besluit van 21 november 1963 tot uitvoering van de gecoördineerde wetsbepalingen betreffende het accijnsregime van minerale olie (Staatsblad, 31 december 1968, blz. 12664).

**Ministeriële besluiten
van 20 en 24 december 1968**

tot wijziging van het ministerieel besluit van 23 december 1964, houdende Aanvullende Verordening op de met het zegel gelijkgestelde taksen (Staatsblad, 31 december 1968, blz. 12668 en 12669).

Wet van 24 december 1968

houdende de Rijksmiddelenbegroting en de begroting van de Buitengewone Ontvangsten voor het begrotingsjaar 1969 (Staatsblad, 28 december 1968, blz. 12583).

Artikel 1. — Voor het begrotingsjaar 1969 worden de gewone ontvangsten van de Staat geraamd :

Voor de fiscale ontvangsten, op	fr. 251.605.000.000
Voor de niet-fiscale ontvangsten, op	13.045.154.000
zegge te zamen	fr. 264.650.154.000

Art. 2. — Voor het begrotingsjaar 1969 worden de buitengewone ontvangsten geraamd op de som van fr. 420.513.000.

Wet van 24 december 1968

houdende de Rijksschuldbegroting voor het begrotingsjaar 1969 (Staatsblad, 28 december 1968, blz. 12593).

Artikel 1. — Voor de aan het begrotingsjaar 1969 verbonden (...) gewone uitgaven betreffende de rijks-schuld zijn kredieten geopend die de som van fr. 46.175.676.000 belopen.

Art. 2. — Het werkelijk bedrag der leningen die de vereniging zonder winstoogmerken « Bond der Grote Gezinnen van België » gemachtigd is uit te geven met staatswaarborg, voor zijn Studiefonds, wordt van fr. 177.250.000 op 187.250.000 gebracht.

Art. 6. — Ordonnanceringskredieten voortspruitend uit verplichtingen aangegaan in uitvoering van de door deze wet en vroegere wetten verleende machtigingen zijn geopend ten belope van fr. 411.298.000 (...).

Art. 7. — De verrichtingen op de speciale fondsen (...) worden geraamd op fr. 15.553.100.000 voor de ontvangsten en op fr. 15.554.000.000 voor de uitgaven.

Wet van 24 december 1968

waarbij voorlopige kredieten komende in mindering van de begrotingen voor het begrotingsjaar 1969, geopend worden (Staatsblad, 28 december 1968, blz. 12606).

Koninklijk besluit van 24 december 1968

betreffende het tarief van invoerrechten (Staatsblad, 31 december 1968, blz. 12657).

Koninklijk besluit van 24 december 1968

tot wijziging van het koninklijk besluit van 11 maart 1953 houdende verhoging van de overdrachtaks bij de invoer (Staatsblad, 31 december 1968, blz. 12663).

5. — NIJVERHEID

Ministerieel besluit van 28 oktober 1968

voor toekenning van een hulp aan de industrieën die uit Belgische melk volle melkpoeder produceren (Staatsblad, 6 december 1968, blz. 11893).

6. — ARBEID

Koninklijk besluit van 9 december 1968

betreffende het bijhouden van de individuele rekening van de werknemers (Staatsblad, 25 december 1968, blz. 12555).

Koninklijk besluit van 24 december 1968

tot vaststelling van maatregelen ter uitvoering van het koninklijk besluit n° 40 van 24 oktober 1967 betreffende de vrouwenarbeid (Staatsblad, 31 december 1968, blz. 12688).

8. — BUITENLANDSE HANDEL

Ministerieel besluit van 10 december 1968	Koninklijk besluit van 24 december 1968
<i>betreffende het tarief van invoerrechten</i> (Staatsblad, 20 december 1968, blz. 12333).	<i>betreffende het tarief van invoerrechten</i> (Staatsblad, 31 december 1968, blz. 12657).

Koninklijke besluiten van 18 en 24 december 1968

*tot wijziging van het koninklijk besluit van
11 maart 1953 houdende verhoging van de
overdrachttaks bij de invoer (Staatsblad, 20
en 31 december 1968, blz. 12331 en 12663).*

10. — PRIJZEN EN LONEN

Koninklijk besluit van 9 december 1968	Wet van 24 december 1968
<i>betreffende het bijhouden van de individuele rekening van de werknemers (Staatsblad, 25 december 1968, blz. 12555).</i>	<i>houdende verlenging van de geldigheidsduur van de wet van 29 januari 1964 tot bescher- ming van de huurprijs der bescheiden woon- gelegenheden (Staatsblad, 31 december 1968, blz. 12630).</i>
Koninklijk besluit van 11 december 1968	Wet van 24 december 1968
<i>tot vaststelling van de invloed van de schom- melingen van het indexcijfer van de con- sumptieprijzen op de inning van de bijdragen verschuldigd voor 1969 binnen het raam van het sociaal statuut der zelfstandigen (Staats- blad, 24 december 1968, blz. 12459).</i>	<i>tot verlenging van de wet van 12 juni 1967 houdende uitzonderlijke voorzieningen inzake huishuur, gewijzigd bij de wet van 22 decem- ber 1967 (Staatsblad, 31 december 1968, blz. 12631).</i>

11. — PENSIOENEN, SOCIALE VERZEKERINGEN EN DIVERSE SOCIALE VOORDELEN

Koninklijk besluit van 26 november 1968	<i>van 9 augustus 1963 tot instelling en organi- satie van een regeling voor verplichte ziekte- en invaliditeitsverzekering (Staatsblad, 7 de- cember 1968, blz. 11927).</i>
<i>tot vaststelling van het bedrag van de bijslag bij het aan de mijnwerkers en de ermede gelijkgestelden toegekend invaliditeitspen- sioen (Staatsblad, 6 december 1968, blz. 11894).</i>	Wet van 12 december 1968
Koninklijk besluit van 12 december 1968	<i>tot wijziging van de besluitwet van 7 februari 1945 betreffende de maatschappelijke veilig- heid van de zeelieden ter koopvaardij (Staatsblad, 24 december 1968, blz. 12451).</i>
<i>tot wijziging van het koninklijk besluit van 4 november 1963 tot uitvoering van de wet</i>	

Koninklijk besluit van 16 december 1968

tot wijziging van het besluit van de Regent van 16 januari 1945 betreffende de werking van de Rijksdienst voor maatschappelijke zekerheid (Staatsblad, 25 december 1968, blz. 12553).

Ministerieel besluit van 18 december 1968

tot regeling van de procedure voor de vaststelling van de arbeidsongeschiktheid van werknemers die aanvraag doen om wachtgelden, welke worden toegekend aan de werknemers die getroffen worden door sommige sluitingen van ondernemingen (Staatsblad, 25 december 1968, blz. 12563).

Wet van 24 december 1968

tot wijziging van de wet van 24 december 1963 betreffende de schadeloosstelling voor en de voorkoming van beroepsziekten (Staatsblad, 28 december 1968, blz. 12578).

12. — EUROPESE ECONOMISCHE GEMEENSCHAP

Beschikking van de Commissie van 22 november 1968 (68/409/E.E.G.)

waarbij het koninkrijk België wordt gemachtigd nationale steun te verlenen voor de betaling van de melk naar kwaliteit (Publikatieblad, 14 december 1968, n° L 300, blz. 23).

Beschikking van de Commissie van 4 december 1968 (68/406/E.E.G.)

houdende machtiging van de Franse Republiek om op grond van artikel 108, lid 3, van het Verdrag bepaalde vrijwaringsmaatregelen te nemen (Publikatieblad, 7 december 1968, n° L 295, blz. 10).

(Alleen de tekst in de Franse taal is authentiek.)

De Commissie van de Europese Gemeenschappen, Gelet op het Verdrag tot oprichting van de Europese Economische Gemeenschap, inzonderheid op artikel 108, lid 3,

Gelet op de beschikking van de Commissie van 23 juli 1968, inzonderheid op artikel 9.

heeft de volgende beschikking gegeven :

Artikel 1. — De Franse Republiek wordt gemachtigd om tijdelijk :

a) te verbieden of aan een voorafgaande deviezenvergunning te onderwerpen, het sluiten of de uitvoering van transacties en overmakingen betreffende het kapitaalverkeer bedoeld in de artikelen 1 en 2 van de richtlijn van de Raad van 11 mei 1960 (eerste richtlijn inzake de uitvoering van artikel 67), gewijzigd bij richtlijn 63/21/E.E.G. van 18 december 1962, voor zover de maatregelen op het tijdstip van goedkeuring van deze beschikking daadwerkelijk van kracht zijn;

b) de invoer en uitvoer van voor zakenreizen benodigde betalingsmiddelen te beperken of aan een voorafgaande goedkeuring te onderwerpen;

c) domiciliëring te eisen bij erkende tussenpersonen voor de invoer en uitvoer van goederen, en, voor de betaling van uitgevoerde goederen, een termijn van 180 dagen na de aankomst van genoemde goederen op de plaats van bestemming voor te schrijven.

Art. 2. — De Commissie onderwerpt de toepassing van deze maatregelen aan een voortdurend onderzoek.

Zij behoudt zich het recht voor deze machtiging in te trekken of te wijzigen, zodra de normalisatie van het financiële verkeer voldoende gevorderd is.

Art. 3. — Artikel 1 van de beschikking van 23 juli 1968 wordt ingetrokken.

Art. 4. — Deze beschikking is gericht tot de Franse Republiek.

Verordening (E.E.G.) n° 2041/68 van de Commissie van 6 december 1968

houdende machtiging tot toekenning van financiële steun door het koninkrijk België aan de ondernemingen van de kolenmijnindustrie voor het jaar 1968 (Publikatieblad, 12 december 1968, n° L 298, blz. 12).

Verordening (E.E.G.) n° 2041/68 van de Raad van 10 december 1968

houdende de vaststelling van een gemeenschappelijke lijst voor de liberalisatie van de invoer in de Gemeenschap ten opzichte van derde landen (Publikatieblad, 18 december 1968, n° L 303, blz. 1).

Artikel 1. — De in bijlage I genoemde producten vormen de gemeenschappelijke liberalisatielijst van de Gemeenschap ten opzichte van de in bijlage II vermelde derde landen.

Art. 2. — De Lid-Staten onthouden zich ervan ten opzichte van de in bijlage II vermelde derde landen kwantitatieve beperkingen in te stellen op de invoer van de in bijlage I genoemde produkten.

Art. 3. — Op voorstel van de Commissie kan de Raad met gekwalificeerde meerderheid van stemmen besluiten nieuwe produkten in de lijst van bijlage I op te nemen en andere derde landen op de lijst van bijlage II te plaatsen, wanneer daardoor geen gevaar ontstaat dat zich een situatie als bedoeld in artikel 4 zal voordoen voor de Gemeenschap, of, tot aan de invoering van een gemeenschappelijke handelspolitiek overeenkomstig artikel 113 van het Verdrag, voor één of meer Lid-Staten.

Art. 4. — Wanneer een in bijlage I opgenomen produkt in dermate gestegen hoeveelheden en/of onder zulke voorwaarden in de Gemeenschap wordt ingevoerd, dat de communautaire produktie van soortgelijke of daarmee rechtstreeks concurrerende produkten ernstig wordt benadeeld of dreigt te worden benadeeld, en wanneer de belangen van de Gemeenschap zulks vereisen, kan de Commissie aan de Raad, die met gekwalificeerde meerderheid van stemmen en onder eerbiediging van de internationale verplichtingen beslist, voorstellen :

— een of meer produkten van de lijst van bijlage I af te voeren ten opzichte van een of meer landen die in bijlage II voorkomen;

— een of meer landen af te voeren van de lijst van bijlage II;

— communautaire contingenten vast te stellen; de Raad zal hierbij tot aan de invoering van een gemeenschappelijke handelspolitiek rekening houden met de mate waarin het risico bestaat dat een situatie als hierboven omschreven zich in alle Lid-Staten voordoet.

Art. 5. — In afwijking van het bepaalde in de artikelen 2 en 4 kan de Raad, op voorstel van de Commissie, die dit voorstel eigener beweging of op verzoek van een Lid-Staat kan indienen, volgens de stemprocedure van artikel 111, lid 3, van het Verdrag besluiten een Lid-Staat te machtigen kwantitatieve invoerbeperkingen in te stellen.

Art. 6. — In afwijking van het bepaalde in de artikelen 2, 3, 4 en 5 kan een Lid-Staat in spoedeisende gevallen kwantitatieve invoerbeperkingen instellen. Hij stelt de Commissie onverwijld in kennis van deze maatregelen. Op voorstel van de Commissie besluit de Raad volgens de stemprocedure van artikel 111, lid 3, van het Verdrag tot handhaving, wijziging of intrekking van deze maatregelen.

Art. 7. — Het bepaalde in artikel 2 is voor een Lid-Staat niet van toepassing :

— wanneer deze Lid-Staat in overeenstemming met de bepalingen van het Verdrag kwantitatieve beperkingen ten opzichte van de andere Lid-Staten invoert;

— wanneer deze Lid-Staat onder de in de artikelen 108 en 109 van het Verdrag gestelde voorwaarden kwantitatieve beperkingen invoert ten opzichte van de in bijlage II vermelde landen;

— zolang de door deze Lid-Staat gesloten internationale overeenkomsten hem de verplichting opleggen kwantitatieve invoerbeperkingen in te stellen;

— wanneer deze Lid-Staat kwantitatieve beperkingen invoert uit hoofde van een bilateraal akkoord en de beschikking van de Raad van 9 oktober 1961 en met name artikel 4 daarvan wordt nageleefd.

Art. 8. — 1. De bepalingen van deze verordening gelden onverminderd de bijzondere voorschriften die neergelegd zijn in overeenkomsten tussen de Gemeenschap en derde landen.

2. Deze verordening vormt geen beletsel voor de volledige toepassing van de verordeningen houdende een gemeenschappelijke ordening van de landbouwmarkten; de artikelen 5, 6 en 7 zijn niet van toepas-

sing op produkten die onder de werkingssfeer van die verordeningen vallen.

Art. 9. — Uiterlijk drie maanden vóór het verstrijken van de overgangperiode neemt de Raad, op voorstel van de Commissie, volgens de stemprocedure van artikel 111, lid 3, van het Verdrag een besluit over de aanpassingen die in verband met de invoering van een gemeenschappelijke handelspolitiek in deze verordening moeten worden aangebracht.

Art. 10. — Deze verordening treedt in werking op 1 januari 1969.

Deze verordening is verbindend in al haar onderdelen en is rechtstreeks toepasselijk in elke Lid-Staat.

Verordening (E.E.G.) n° 2043/68 van de Raad van 10 december 1968

houdende de geleidelijke totstandbrenging van een gemeenschappelijke procedure voor het beheer van de kwantitatieve invoercontingenten in de Gemeenschap (Publikatieblad, 18 december 1968, n° L 303, blz. 39).

.....
Artikel 1. — De bepalingen van deze verordening zijn van toepassing op de invoer van produkten, waarvoor de Gemeenschap in het kader van een akkoord met een of meer derde landen de verplichting is aangegaan, contingenten van een bepaalde grootte beschikbaar te stellen bij invoer in de Gemeenschap, of waarvoor zij dergelijke contingenten autonoom heeft vastgesteld.

Art. 2. — 1. Op voorstel van de Commissie stelt de Raad met gekwalificeerde meerderheid van stemmen het contingent vast; tegelijkertijd en in beginsel neemt hij een besluit over de verdeling van het contingent tussen de Lid-Staten.

2. Wanneer de vaststelling van een contingent voortvloeit uit een maatregel tot intrekking van een liberalisatie, houdt de Raad met name rekening met de omvang van de tegen normale voorwaarden gesloten contracten die door de betrokken Lid-Staat overeenkomstig diens nationale bepalingen ter kennis van de Commissie is gebracht, alsmede met het feit dat de verwezenlijking van het met de intrekking van de liberalisatie nagestreefde doel niet in gevaar mag komen. Er wordt evenwel geen rekening gehouden met contracten die werden gesloten na de inwerkingtreding van een besluit van de Raad tot beperking van de invoervrijheid of van een maatregel welke de Commissie heeft vastgesteld krachtens artikel 11, lid 1, sub b), van Verordening (E.E.G.) n° 2045/68 van de Raad van 10 december 1968 houdende de instelling van een bijzondere procedure voor de invoer van bepaalde produkten uit bepaalde derde landen.

.....
Art. 3. — De quota die krachtens artikel 2 aan de Lid-Staten worden toegekend, worden in het *Publikatieblad van de Europese Gemeenschappen* bekendgemaakt, tenzij anders wordt besloten.

Art. 4. — De Lid-Staten verlenen, onder voorbehoud van het bepaalde in de artikelen 5 en 6, volgens hun nationale voorschriften invoermachtigingen ten belope van hun quota.

.....
Art. 9. — 1. Er is ingesteld een Comité voor contingentenbeheer, hierna te noemen het « Comité », dat is samengesteld uit vertegenwoordigers van de Lid-Staten en onder voorzitterschap staat van een vertegenwoordiger van de Commissie.

Art. 14. — Deze verordening treedt in werking op 1 januari 1969.

Deze verordening is verbindend in al haar onderdelen en is rechtstreeks toepasselijk in elke Lid-Staat.

**Verordening (E.E.G.) n° 2045/68
van de Raad van 10 december 1968**

houdende de instelling van een bijzondere procedure voor de invoer van bepaalde produkten uit bepaalde derde landen (Publikatieblad, 18 december 1968, n° L 303, blz. 43).

.....
Artikel 1. — 1. Er is een communautaire procedure voor toezicht op de invoer in de Gemeenschap ingesteld. Zij geldt voor bepaalde produkten uit bepaalde derde landen, die niet aan enige kwantitatieve invoerbeperking zijn onderworpen, en hierna « produkten onder toezicht » worden genoemd.

2. De produkten onder toezicht worden door de Raad, die met gekwalificeerde meerderheid van stemmen besluit, aangewezen op basis van een voorstel dat de Commissie op verzoek van een Lid-Staat of eigener beweging kan indienen.

Art. 2. — De invoer in de Gemeenschap van de produkten onder toezicht vindt plaats :

a) in die gevallen, waarin invoer, krachtens de verordeningen houdende een gemeenschappelijke ordening der landbouwmarkten, is onderworpen aan de overlegging van een invoercertificaat of van een ander invoerdocument, op grond van deze certificaten of documenten;

b) in alle andere gevallen, op grond van een voorafgaande invoerverklaring.

.....
Art. 10. — 1. Wanneer een produkt onder toezicht in dermate gestegen hoeveelheden en/of onder zulke voorwaarden in de Gemeenschap wordt ingevoerd dat de communautaire produktie van soortgelijke of daarmee rechtstreeks concurrerende produkten ernstig wordt benadeeld of dreigt te worden benadeeld, en wanneer de belangen van de Gemeenschap zulks noodzakelijk maken, stelt de Raad, op grond van een voorstel dat de Commissie hem, na kennisgeving van de in het Comité naar voren gebrachte standpunten, voorlegt, met gekwalificeerde meerderheid van stemmen de passende maatregelen vast.

2. Indien de door de Raad vastgestelde maatregelen bestaan in de invoering van kwantitatieve invoerbeperkingen, hebben deze geen betrekking op produkten die reeds onderweg zijn en vergezeld gaan van of wel een geviseerde voorafgaande invoerverklaring, dan wel van een invoercertificaat of een ander invoerdocument in de zin van artikel 2, sub a).

Art. 11. — 1. Wanneer het risico bestaat dat een der in artikel 10, lid 1, vermelde situaties zich in een nabije toekomst zal voordoen, en wanneer de belangen van de Gemeenschap een onmiddellijk optreden vereisen, kan de Commissie, op verzoek van een Lid-Staat of eigener beweging :

a) de termijn waarbinnen de invoerdocumenten in de zin van artikel 2 mogen worden gebruikt, bekorten;

b) besluiten tot schorsing van of wel het aanbrengen der visa, dan wel van de afgifte van de in artikel 2, sub a), bedoelde invoerdocumenten; deze maatregel brengt met zich dat de aanvragen voor de toekenning van invoercertificaten of van andere invoerdocumenten, en de voorafgaande invoerverklaringen, welke tijdens de schorsingsperiode zijn ingediend, niet ontvankelijk zijn.

Bovengenoemde maatregelen worden aan de Raad en de Lid-Staten medegedeeld en zijn onmiddellijk van toepassing.

2. De Commissie neemt de in lid 1 bedoelde maatregelen na kennisgeving van de in het Comité naar voren gebrachte standpunten.

3. Wanneer een Lid-Staat de Commissie om een optreden heeft verzocht, neemt de Commissie binnen ten hoogste vijf werkdagen na de ontvangst van het verzoek een besluit. Indien de Commissie aan een zodanig verzoek geen gevolg geeft, stelt zij onverwijld de Raad in kennis van dit besluit. De Raad kan met gekwalificeerde meerderheid van stemmen een andersluidend besluit nemen. Het besluit van de Commissie om geen van de hiervoren bedoelde maatregelen te treffen, sluit niet uit dat op een later tijdstip, op verzoek van een Lid-Staat indien zich nieuwe elementen voordoen, of op initiatief van de Commissie, een zodanige maatregel kan worden getroffen.

4. Elke Lid-Staat kan de door de Commissie krachtens lid 1 getroffen maatregelen binnen tien werkdagen na de dag waarop de Lid-Staten daarvan in kennis werden gesteld, aan de Raad voorleggen. De Raad kan met gekwalificeerde meerderheid van stemmen deze maatregelen bevestigen of een andersluidend besluit nemen.

5. Wanneer de Commissie lid 1, sub b), heeft toegepast, legt zij binnen tien werkdagen na de inwerkingtreding van de door haar getroffen maatregel, aan de Raad een voorstel in de zin van artikel 10 voor. Indien de Raad uiterlijk zes weken na de inwerkingtreding van de door de Commissie genomen maatregel, over dit voorstel geen besluit heeft genomen, komt deze maatregel te vervallen.

Art. 12. — Op voorstel van de Commissie kan de Raad met gekwalificeerde meerderheid van stemmen besluiten dat geen der in artikel 10, lid 1, en in artikel 11, lid 1, bedoelde maatregelen van toepassing zijn op een produkt onder toezicht, waarvoor het betrokken derde land aan de Commissie voldoende waarborgen heeft geboden, op grond waarvan kan worden geconstateerd dat er geen risico bestaat dat door de invoer van dit produkt een van de in artikel 10, lid 1, bedoelde situaties zal optreden.

Art. 14. — (...)

2. Totdat elke Lid-Staat bepalingen heeft aangenomen op grond waarvan onderdanen van de andere Lid-Staten op zijn grondgebied onder dezelfde voorwaarden als de daar gevestigde personen invoertransacties kunnen verrichten, kan elke Lid-Staat zijn visum weigeren aan personen die niet op zijn grondgebied zijn gevestigd. Deze bepaling doet geen afbreuk aan de verplichtingen die voortvloeien uit de richtlijnen van de Raad betreffende de vrijheid van vestiging en het verrichten van diensten.

3. De voorafgaande invoerverklaring is slechts geldig voor een invoertransactie in de Lid-Staat die deze verklaring heeft gevisieerd.

4. Wanneer een der in artikel 10, lid 1, voor de Gemeenschap, omschreven situaties zich voor een Lid-Staat voordoet of zich dreigt voor te doen, kan deze Staat, wanneer zijn belangen zulks vereisen, het aanbrengen van de visa schorsen en, zo nodig, opnieuw kwantitatieve invoerbeperkingen invoeren, mits de verordeningen houdende een gemeenschappelijke ordening der landbouwmarkten en Verordening (E.E.G.) n° 2041/68 van de Raad van 10 december 1968 houdende de vaststelling van een gemeenschappelijke lijst voor de liberalisatie van de invoer in de Gemeenschap ten opzichte van derde landen worden nageleefd. De betrokken Lid-Staat treft deze maatregelen na kennisgeving van de in het Comité naar voren gebrachte standpunten; dit Comité komt zo nodig binnen acht dagen bijeen.

5. Wanneer een Lid-Staat lid 4 heeft toegepast, stelt hij de Commissie in kennis van zijn besluit. De Commissie stelt zo spoedig mogelijk aan de Raad

passende maatregelen voor. De Raad besluit met gekwalificeerde meerderheid van stemmen. Wanneer de Raad binnen één maand na de indiening van het Commissievoorstel geen besluit heeft genomen, zijn de andere Lid-Staten ontslagen van de verplichtingen die uit deze verordening voortvloeien voor het produkt onder toezicht, waarop de maatregelen van de betrokken Lid-Staat betrekking hebben.

Art. 15. — Deze verordening laat onverlet de toepassing van de verordeningen houdende een gemeenschappelijke ordening der landbouwmarkten, alsmede de toepassing van de Verordeningen n^o 160/66/E.E.G. en n^o 170/67/E.E.G. De bepalingen van de onderhavige verordening kunnen worden toegepast als aanvulling op voornoemde verordeningen en, behalve voor wat artikel 14, lid 4, betreft, in afwijking van die bepalingen daarvan, waarbij alle kwantitatieve invoerbepalingen of maatregelen van gelijke werking worden vervangen door de in deze verordeningen voorzien beschermende maatregelen aan de grenzen.

Art. 16. — Uiterlijk op 31 januari 1969 treft iedere Lid-Staat de maatregelen die nodig zijn voor de toepassing van deze verordening. Hij stelt de Commissie daarvan onmiddellijk in kennis. De Commissie brengt deze gegevens onverwijld ter kennis van de andere Lid-Staten.

Art. 17. — Uiterlijk drie maanden voor het verstrijken van de overgangsperiode neemt de Raad, op voorstel van de Commissie, met gekwalificeerde meerderheid van stemmen een besluit over de aanpassingen die in verband met de invoering van een gemeenschappelijke handelspolitiek in deze verordening moeten worden aangebracht.

Art. 18. — Deze verordening treedt in werking op 1 januari 1969.

**Besluit van de Raad van 20 december 1968
(68/421/E.E.G.)**

houdende sluiting van een overeenkomst met het Verenigd Koninkrijk, waarover op grond van artikel XXVIII van het G.A.T.T. is onderhandeld (Publikatieblad, 28 december 1968, n^o L 311, blz. 24).

STATISTIEKEN

(De inhoudsopgave en de lijst van de gebruikte afkortingen komen voor op het einde van het Tijdschrift)

Na ieder hoofdstuk vindt de lezer bibliografische referenties; zij vermelden enkele statistische publikaties die meer omstandige gegevens over het onderwerp van het hoofdstuk of overeenstemmende gegevens voor het buitenland bevatten.

De abonneuten kunnen desgewenst de gegevens vermeld in de tabellen VI-1, IX-3, XIII-3, 4, 5, 6, 7, 8, 9 en 13, XVIII-1 en 2 en XIX-2 verkrijgen zodra zij opgemaakt zijn. De aanvragen dienen gericht te worden aan de Nationale Bank van België, Documentatiedienst, de Berlaimontlaan 5, Brussel 1. Hierbij dient vermeld te worden welke tabellen de abonneut wenst te ontvangen.

I. — BEVOLKING EN NATIONALE REKENINGEN

1. — BEVOLKING

Bronnen : Nationaal Instituut voor de Statistiek en Ministerie van Tewerkstelling en Arbeid.

	Bron	1947	1965	1965	1966	1967
		(duizenden)		1	1	1
		(per einde jaar)		(per einde jaar)		
Totale bevolking	N.I.S.	8.512	9.499	9.499	9.556	9.606
Bevolking op werkbekwame leeftijd (15 tot 65 jaar)	»	5.850	6.022	6.022	6.039	
waarvan : Mannen	»	2.902	2.998	2.998	3.007	
Vrouwen	»	2.948	3.024	3.024	3.032	
Actieve bevolking ² :	Ministerie van Tewerkstelling en Arbeid	(ramingen van jaargemiddelden)		(ramingen per einde juni)		
waarvan : Landbouw	»	423	206	230	216	209
Extractieve nijverheid	»	191	97	95	84	74
Fabrieksnijverheid	»	1.311	1.291	1.256	1.253	1.219
Bouwbedrijf	»	197	286	293	296	304
Vervoer	»	243	243	266	267	263
Handel, banken, verzekeringen en diensten	»	1.024	1.476	1.445	1.454	1.484
Volledig werklozen	»	92	61	59 ³	62 ³	92 ³
Grensarbeiders ⁴	»			61	60	53

¹ Vanaf 1965 werd de actieve bevolking berekend per einde juni en volgens een nieuwe methode. De aldus verkregen cijfers zijn bijgevolg niet vergelijkbaar met de vorige reeks.

² Incl. de werklozen en excl. de gewapende macht.

³ Incl. de werklozen die een opleiding en een beroepsherscholing genieten.

⁴ In de oude reeks waren de grensarbeiders in de verschillende sectoren ondergebracht.

I . 2. — VERDELING VAN HET NATIONAAL PRODUKT OVER DE PRODUKTIEFACTOREN

(Ramingen van het N.I.S., genormaliseerd systeem)

(Miljarden franken)

Bron : Nationaal Instituut voor de Statistiek. — Commissie van de Nationale Boekhouding.

	1958	1959	1960	1961	1962	1963	1964	1965	1966	1967
1. Inkomen uit bezoldigde arbeid ¹ :										
a) Wedden en lonen van werknemers onderworpen aan de Maatschappelijke Zekerheid	137,2	136,8	144,8	152,7	166,1	181,6	210,9	230,1	255,9	269,9
b) Wedden en lonen van werknemers onderworpen aan sommige bepalingen van de Maatschappelijke Zekerheid	10,7	10,6	11,8	12,6	14,2	15,3	16,6	18,4	19,8	20,6
c) Werkgeversbijdragen Maatschappelijke Zekerheid	24,0	23,6	26,2	28,9	31,5	36,9	43,1	49,8	52,2	58,5
d) Werknemers niet onderworpen aan de Maatschappelijke Zekerheid ...	58,2	60,0	63,5	64,6	69,2	76,9	82,5	92,9	103,8	114,1
e) Aanvullingen en correcties	13,3	13,6	15,5	15,2	20,0	22,9	22,6	24,4	22,7	23,6
Totaal ...	243,4	244,6	261,8	274,0	301,0	333,6	375,7	415,6	454,4	486,7
2. Ondernemersinkomen van zelfstandigen en personenvennootschappen :										
a) Land-, tuin-, bosbouw ¹	21,5	22,5	23,4	27,0	25,2	27,3	28,8	31,1	29,4	30,4
b) Vrije beroepen ¹	11,2	11,7	12,5	13,3	14,3	15,1	16,7	22,0	24,2	25,2
c) Handelaars en ambachtslieden ¹ ...	71,2	73,0	76,0	79,3	82,8	87,2	100,8	104,9	109,1	113,3
d) Inkomen der personenvennootschappen ²	5,6	6,0	6,5	7,1	7,2	7,4	8,3	8,7	8,3	7,5
e) Statistische aanpassing	1,2	1,0	1,3	0,4	0,6	0,4	- 0,5	0,7	0,4	0,4
Totaal ...	110,7	114,2	119,7	127,1	130,1	137,4	154,1	167,4	171,4	176,8
3. Inkomen uit vermogen toevloeiend aan particulieren ¹ :										
a) Intresten	15,9	17,3	19,2	21,0	23,5	25,4	27,8	30,5	33,6	37,3
b) Huur (ontvangen of toegerekend) .	34,1	34,3	34,2	34,1	34,0	33,6	34,8	36,6	38,6	41,0
c) Dividenden, tantièmes, giften	12,3	11,4	13,1	14,6	16,1	14,6	15,0	17,0	18,3	18,6
Totaal ...	62,3	63,0	66,5	69,7	73,6	73,6	77,6	84,1	90,5	96,9
4. Reserveringen van vennootschappen ² ...	7,2	10,6	11,7	13,2	11,7	13,5	16,7	17,0	12,2	10,0
5. Directe belastingen der vennootschappen van alle juridische vormen	7,8	7,6	9,2	10,0	11,5	11,3	14,2	17,0	18,1	20,7
6. Inkomens uit vermogen en ondernemersinkomen toevloeiend aan de overheid ...	5,4	5,0	5,8	5,8	5,4	4,4	5,9	4,3	3,2	5,2
7. Intrest van de overheidsschuld	-12,9	-14,0	-16,4	-18,6	-18,6	-20,5	-22,5	-24,3	-26,3	-29,8
Netto nationaal inkomen tegen factorkosten	423,9	431,0	458,3	481,2	514,7	553,3	621,7	681,1	723,5	766,5
8. Afschrijvingen	50,5	53,2	56,1	58,4	61,7	66,8	73,7	79,5	86,0	91,5
Bruto nationaal produkt tegen factorkosten	474,4	484,2	514,4	539,6	576,4	620,1	695,4	760,6	809,5	858,0
9. Indirecte belastingen	55,2	60,2	65,4	73,2	78,8	84,4	94,1	101,9	120,9	134,4
10. Subsidies	- 6,9	- 6,6	- 7,2	- 6,7	- 7,2	- 6,6	- 7,7	- 9,7	-14,1	-15,3
Bruto nationaal produkt tegen marktprijzen	522,7	537,8	572,6	606,1	648,0	697,9	781,8	852,8	916,3	977,1

¹ Vóór belastingsheffing.

² Na belastingsheffing.

**I - 3. — B.N.P. BEREKEND DOOR ONTLEDING VAN DE VOORTBRENGING
TEGEN MARKTPRIJZEN**

(Ramingen in courante prijzen, genormaliseerd systeem)

(Miljarden franken)

Bron : Nationaal Instituut voor de Statistiek. — Commissie van de Nationale Boekhouding.

	1953	1959	1960	1961	1962	1963	1964	1965	1966	1967
1. Landbouw, bosbouw en visserij	34,2	35,3	36,6	40,4	38,9	41,7	44,1	46,9	45,6	47,2
2. Extractieve industrieën	18,2	14,3	14,0	14,0	14,0	15,6	16,5	15,5	13,7	13,1
3. Be- en verwerkende industrieën :										
a) Voedingsmiddelen, dranken en tabak	37,0	37,8	39,3	40,7	42,5	44,9	48,1	51,5	56,0	60,8
b) Textiel	12,9	14,0	15,5	16,3	16,7	18,9	21,1	21,0	23,9	21,4
c) Kleding en schoeisel	6,8	7,1	7,6	8,2	9,2	9,6	10,8	11,8	12,7	12,5
d) Hout en meubelen	5,6	5,5	6,7	6,8	7,8	9,0	10,6	11,3	12,9	13,7
e) Papier, drukkerij, uitgeverij	7,5	7,8	8,5	9,1	10,3	11,2	12,5	13,2	14,6	15,4
f) Chemie en aanverwante activiteiten	13,1	13,7	14,5	14,9	15,6	17,5	19,6	20,9	22,3	24,2
g) Klei, ceramiek, glas, cement	8,2	9,2	10,3	10,8	11,9	12,0	14,7	14,8	15,5	16,2
h) IJzer, staal en non ferro-metalen ...	13,3	14,6	18,6	17,1	17,0	16,3	21,5	23,1	21,5	22,7
i) Metaalverwerkende industrieën scheepsbouw	33,7	33,2	36,9	43,0	49,0	55,4	62,3	68,5	72,9	73,4
j) Overige industrieën	10,2	10,7	12,3	12,9	14,1	18,4	21,2	22,7	25,9	27,3
Totaal van de rubriek 3 ...	148,3	153,6	170,2	179,8	194,1	213,2	242,4	258,8	278,2	287,6
4. Bouwnijverheid	30,7	30,7	33,2	36,9	40,3	43,0	55,2	59,1	63,8	69,2
5. Elektriciteit, gas, water	10,6	10,7	11,1	11,5	12,6	13,4	14,6	15,6	17,1	18,6
6. Handel, bank- en verzekeringswezen, woongebouwen										
a) Handel	77,0	83,5	87,8	95,3	103,4	111,7	119,9	132,0	147,3	160,5
b) Bank- en verzekeringswezen	13,4	15,0	16,0	17,2	19,1	21,6	24,4	27,6	31,2	34,5
c) Woongebouwen	39,1	39,9	40,5	41,1	41,5	42,5	45,1	48,1	51,2	54,3
Totaal van de rubriek 6 ...	129,5	138,4	144,3	153,6	164,0	175,8	189,4	207,7	229,7	249,3
7. Vervoer en verkeer	34,5	35,9	38,9	38,8	42,1	45,9	52,0	56,8	62,1	65,6
8. Diensten	108,0	112,8	119,8	124,6	132,8	144,5	159,8	181,7	197,7	215,8
9. Correcties	0,8	0,6	-3,0	0,3	3,8	-0,1	2,9	3,9	1,6	3,8
Bruto binnenlands produkt tegen markt- prijzen	514,8	532,3	565,1	599,9	642,6	693,0	776,9	846,0	909,5	970,2
10. Saldo van de factorinkomens ontvangen van en betaald aan het buitenland	7,9	5,5	7,5	6,2	5,4	4,9	4,9	6,8	6,8	6,9
Bruto nationaal produkt tegen markt- prijzen	522,7	537,8	572,6	606,1	648,0	697,9	781,8	852,8	916,3	977,1

I. 4. — B.N.P. BEREKEND DOOR ONTLEDING VAN DE BESTEDINGEN

(Genormaliseerd systeem)

(Miljarden franken)

Bron : Nationaal Instituut voor de Statistiek. — Commissie van de Nationale Boekhouding.

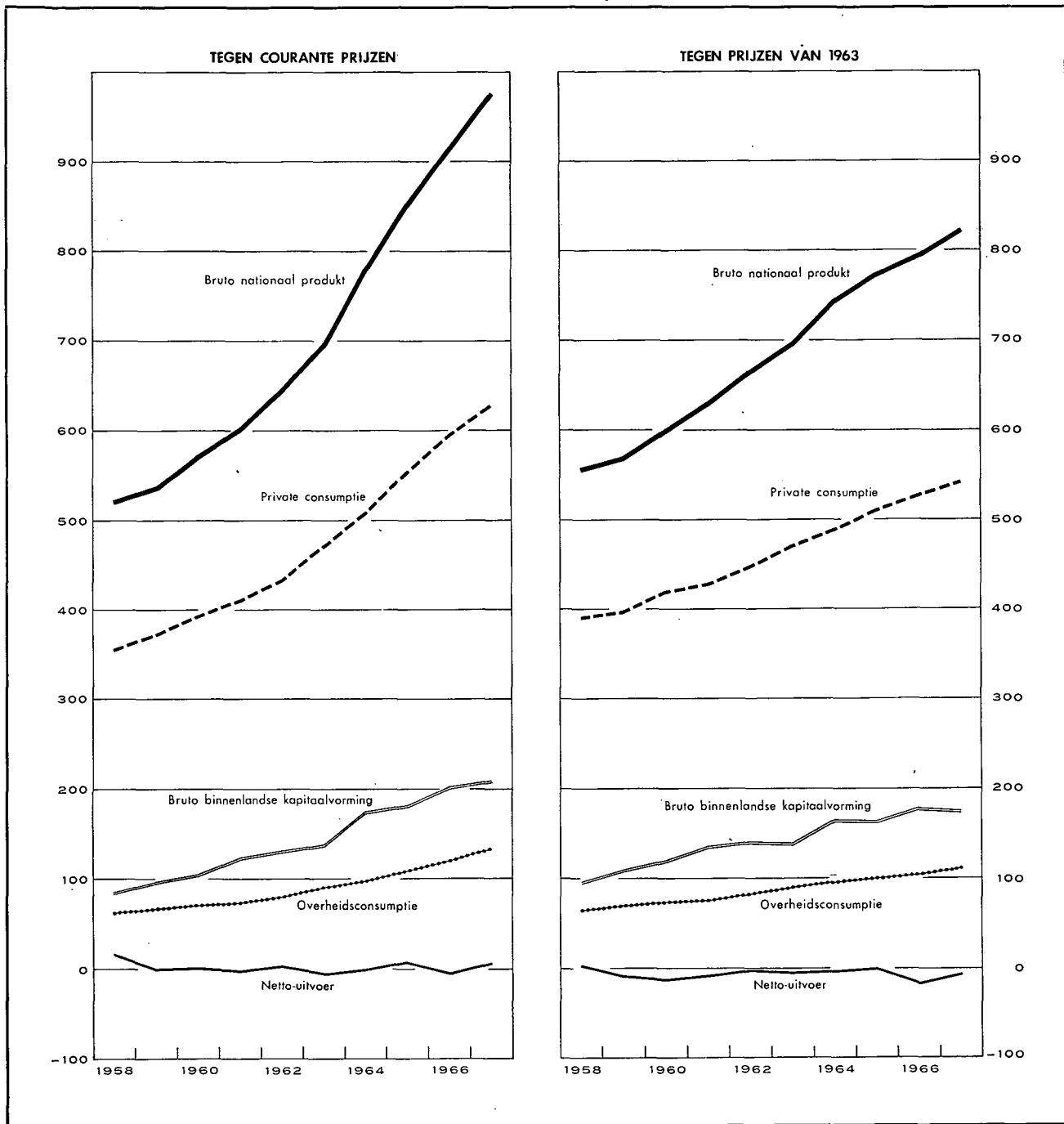

I. - 4a. — **BESTEDING VAN HET NATIONAAL PRODUKT**

(Ramingen in courante prijzen, genormaliseerd systeem)

(Miljarden franken)

Bron : Nationaal Instituut voor de Statistiek. — Commissie van de Nationale Boekhouding.

	1958	1959	1960	1961	1962	1963	1964	1965	1966	1967
1. Private consumptie :										
a) Voedingsmiddelen	103,3	105,8	108,2	112,5	119,8	125,1	130,5	141,7	150,7	158,4
b) Dranken en tabakswaaren	27,2	28,3	29,1	30,3	31,2	33,2	36,7	39,8	41,2	44,6
c) Kleding en ander persoonlijk goed ...	34,2	35,9	38,4	40,6	43,1	47,4	50,8	55,2	58,7	58,1
d) Huur, taksen, water	46,8	47,5	48,2	49,1	50,2	51,9	55,7	59,5	63,1	67,1
e) Verwarming en verlichting	18,9	18,8	19,7	20,4	24,2	27,5	25,3	28,1	29,2	30,7
f) Duurzame huishoudartikelen	27,6	28,5	32,3	34,9	36,4	40,8	46,4	50,5	54,7	55,5
g) Onderhoud van de woning	16,8	17,4	18,3	19,1	20,6	21,5	23,6	26,1	28,1	30,0
h) Persoonverzorging en hygiëne	20,5	21,9	23,5	24,9	27,1	28,8	30,9	38,7	42,9	46,1
i) Vervoer en verkeer	27,6	28,9	33,0	34,0	36,1	43,3	48,8	53,2	58,9	62,9
j) Vrije tijdsbesteding	30,5	30,2	30,6	32,3	33,9	36,2	41,0	44,3	47,0	51,9
k) Andere uitgaven en statistische aanpassing	3,6	10,3	12,3	12,1	10,4	16,5	18,1	16,6	21,4	22,6
<i>Totaal ...</i>	<i>357,0</i>	<i>373,5</i>	<i>393,6</i>	<i>410,2</i>	<i>433,0</i>	<i>472,2</i>	<i>507,8</i>	<i>553,7</i>	<i>595,9</i>	<i>627,9</i>
2. Overheidsconsumptie :										
a) Bezoldigingen en pensioenen	44,0	46,3	49,8	51,3	54,8	61,4	66,6	76,1	84,8	93,4
b) Goederen en diensten	15,2	17,4	18,2	17,7	21,1	24,9	26,1	27,1	28,6	32,6
c) Toegerekende nettohuur (of betaalde)	2,2	2,2	2,3	2,6	2,9	3,3	3,8	4,3	4,5	5,0
d) Toegerekende afschrijvingen van administratieve en onderwijsgebouwen	0,8	1,0	1,0	1,1	1,2	1,3	1,5	1,7	1,8	2,1
<i>Totaal ...</i>	<i>62,2</i>	<i>66,9</i>	<i>71,3</i>	<i>72,7</i>	<i>80,0</i>	<i>90,9</i>	<i>98,0</i>	<i>109,2</i>	<i>119,7</i>	<i>133,1</i>
3. Bruto binnenlandse kapitaalvorming :										
a) Landbouw, bosbouw, visserij	4,0	4,2	3,5	4,0	3,9	4,2	4,9	5,3	6,0	5,4
b) Extractieve industrieën	2,7	1,9	1,5	2,0	1,5	2,0	2,0	2,0	1,7	1,7
c) Be- en verwerkende industrieën	18,3	18,7	26,4	32,2	37,6	39,0	40,7	46,3	54,3	58,0
d) Bouwnijverheid	1,9	2,3	2,6	3,3	5,7	5,6	5,1	5,5	6,5	7,0
e) Elektriciteit, gas en water	4,9	6,0	4,8	4,6	7,6	6,7	7,8	9,4	11,3	14,0
f) Handel, bank- en verzekeringswezen	9,0	10,1	11,1	12,2	13,0	14,6	15,4	15,6	18,1	19,0
g) Woongebouwen	22,5	24,7	29,3	32,2	29,4	29,4	46,6	51,3	47,4	49,1
h) Vervoer en verkeer	12,0	11,5	12,4	12,6	13,6	14,6	15,4	18,6	20,5	22,7
i) Overheid en onderwijs	8,5	11,8	12,1	13,5	15,6	17,9	23,1	20,5	25,9	30,0
j) Andere diensten	2,5	2,7	2,9	3,2	3,4	3,7	3,9	4,1	4,9	5,4
k) Veranderingen der voorraden	0,8	4,0	-0,2	4,2	1,5	0,9	11,0	4,3	7,7	-2,6
l) Statistische aanpassing	-0,8	-0,7	-0,1	-0,4	-1,2	0,1	0,1	-1,1	-0,2	-0,6
<i>Totaal ...</i>	<i>86,3</i>	<i>97,2</i>	<i>106,3</i>	<i>123,6</i>	<i>131,6</i>	<i>138,7</i>	<i>176,0</i>	<i>181,8</i>	<i>204,1</i>	<i>209,1</i>
4. Netto-uitvoer van goederen en diensten :										
a) Totale uitvoer	177,3	176,3	200,1	216,7	233,6	254,2	295,0	325,7	350,1	375,8
b) Totale invoer	160,1	176,1	198,7	217,1	230,2	258,1	295,0	317,6	353,5	368,8
c) Netto-uitvoer	+17,2	+0,2	+1,4	-0,4	+3,4	-3,9	—	+8,1	-3,4	+7,0
Bruto nationaal produkt tegen marktprijzen	522,7	537,8	572,6	606,1	648,0	697,9	781,8	852,8	916,3	977,1

I · 4b. — BESTEDING VAN HET NATIONAAL PRODUKT

(In prijzen van 1963 indexcijfers, genormaliseerd systeem)

Bron : Nationaal Instituut voor de Statistiek. — Commissie van de Nationale Boekhouding.

	1958	1959	1960	1961	1962	1963	1964	1965	1966	1967
1. Private consumptie :										
a) Voedingsmiddelen	91	89	93	95	98	100	101	103	106	111
b) Dranken	83	87	89	92	93	100	106	110	107	112
c) Tabakswaren	88	89	93	95	100	100	105	112	116	117
d) Kleding en ander persoonlijk goed	77	80	85	89	93	100	104	110	112	110
e) Huur, taksen, water	95	96	96	97	99	100	102	104	106	108
f) Verwarming en verlichting	68	69	74	77	92	100	90	98	99	104
g) Duurzame huishoudartikelen ...	69	72	82	87	91	100	112	120	126	127
h) Onderhoud van de woning	90	92	94	96	100	100	103	106	108	110
i) Persoonsverzorging en hygiëne .	79	82	87	90	96	100	102	111	113	116
j) Vervoer	68	70	77	79	84	100	110	121	126	132
k) P.T.T.-verbindingen	81	81	83	87	93	100	108	114	123	132
l) Vrije tijdsbesteding	90	89	89	93	96	100	105	109	111	116
<i>Totaal ...</i>	<i>83</i>	<i>84</i>	<i>89</i>	<i>91</i>	<i>95</i>	<i>100</i>	<i>104</i>	<i>108</i>	<i>112</i>	<i>115</i>
2. Overheidsconsumptie :										
a) Bezoldigingen en pensioenen ...	76	79	83	86	91	100	105	112	118	124
b) Goederen en diensten	65	73	76	74	86	100	102	104	112	124
c) Toegerekende huur van administratieve en onderwijsgebouwen (incl. afschrijvingen)	69	71	74	80	90	100	109	117	119	129
<i>Totaal ...</i>	<i>73</i>	<i>77</i>	<i>81</i>	<i>82</i>	<i>90</i>	<i>100</i>	<i>104</i>	<i>110</i>	<i>114</i>	<i>122</i>
3. Bruto binnenlandse kapitaalvorming :										
a) Landbouw, bosbouw en visserij	106	111	93	104	97	100	110	116	126	112
b) Extractieve industrieën	152	105	86	113	81	100	96	93	78	75
c) Be- en verwerkende industrieën	50	52	73	89	100	100	99	110	126	132
d) Bouwnijverheid	35	44	48	62	105	100	89	94	109	115
e) Elektriciteit, gas en water	80	99	80	75	119	100	108	126	147	177
f) Handel, bank- en verzekeringswezen	66	75	82	90	93	100	99	97	110	112
g) Woongebouwen	92	99	117	125	107	100	146	149	131	127
h) Vervoer en verkeer	87	83	89	90	96	100	101	118	125	134
i) Overheid (excl. onderwijs)	67	82	75	77	84	100	139	112	132	151
j) Onderwijs	29	64	76	94	105	100	88	85	107	106
k) Andere diensten	72	80	84	94	96	100	99	99	117	126
<i>Totaal ...</i>	<i>70</i>	<i>79</i>	<i>86</i>	<i>98</i>	<i>101</i>	<i>100</i>	<i>119</i>	<i>118</i>	<i>129</i>	<i>127</i>
4. Netto-uitvoer van goederen en diensten :										
a) Totale uitvoer	68	73	80	87	93	100	111	120	124	132
b) Totale invoer	66	74	83	89	93	100	111	118	128	133
Bruto nationaal produkt tegen marktprijzen (prijzen van 1963)	80,0	81,8	86,2	90,4	95,5	100,0	106,9	111,0	114,1	118,1

Bibliografische referenties :

Bevolking : *Statistisch Jaarboek voor België.* — *Statistisch Tijdschrift van het N.I.S.* — *Publicaties van het Nationaal Centrum voor mechanische berekeningen.* — *Algemene telling van de bevolking, de nijverheid en de handel op 31 december 1961.* — « *Centre de Recherches économiques* » van Leuven. — *Annuaire démographique* (O.V.N.). — *Revue Internationale du Travail* (I.A.B.). — *Annuaire des statistiques du Travail* (I.A.B.). — *Ministerie van Tewerkstelling en Arbeid* : « *Overzicht van de evolutie van de Belgische actieve bevolking over de periode 1948-1960* ».

Nationaal Inkomen en N.B.P. : *Statistisch Jaarboek voor België.* — *Statistisch Tijdschrift van het N.I.S.*, juli-augustus 1968, blz. 704. — *Statistische reeksen van Brussel* (D.U.L.B.E.A.). — « *Centre de Recherches économiques* » van Leuven. — *International Financial Statistics* (I.M.F.). — *Principaux indicateurs économiques* (O.E.S.O.). — *Données statistiques* (Raad van Europa). — *Yearbook of International Accounts Statistics* (O.V.N.). — *Belgische Economische Statistieken 1950-1960.* — *Algemeen statistisch Bulletin van het Bureau voor de Statistiek der Europese Gemeenschappen.*

II. — TEWERKSTELLING EN WERKLOOSHEID

1. INDEXCIJFERS VAN DE TEWERKSTELLING IN DE NIJVERHEID (arbeiders)

Basis 1958 = 100 ¹

Bron : Ministerie van Teverkstelling en Arbeid.

Maandgemiddelden of maanden	Algemeen indexcijfer	Extractie- bedrijven	Fabrieksbedrijven							Bouw- nijverheid
			Totaal	Nijverheid der basis- metalen	Metaalverwerkende nijverheid			Textiel (excl. confectie)		
					Fabricage van metaal- produkten (exclusief machines en transport- materieel)	Machine- bouw (exclusief electrische machines)	Bouw van electrische machines, apparaten en toebehoren		Bouw van transport- materieel	
1962	101,9	62,0	105,7	105,8	109,3	126,8	114,8	99,2	97,8	106,9
1963	104,0	60,1	107,8	105,7	119,5	131,5	113,1	100,6	99,1	108,9
1964	108,2	61,2	111,0	107,4	122,0	134,4	123,1	104,5	98,7	117,5
1965	105,8	57,2	109,6	107,0	117,6	138,3	129,1	105,2	93,6	112,9
1966	104,5	48,6	109,7	101,5	121,0	135,3	116,6	108,3	98,0	111,2
1967	102,1	43,9	106,4	93,3	119,2	129,3	109,2	105,3	95,6	113,0
1966 2 ^e kwartaal ...	104,8	49,6	109,5	101,8	121,3	135,4	116,2	108,9	97,7	112,1
3 ^e kwartaal ...	105,3	46,1	109,9	100,9	121,8	133,9	116,8	111,9	97,6	114,4
4 ^e kwartaal ...	104,9	46,7	110,2	98,6	123,7	135,7	116,7	109,6	97,7	112,4
1967 1 ^e kwartaal ...	102,7	45,9	108,1	94,7	121,7	132,7	113,3	106,9	99,1	107,8
2 ^e kwartaal ...	102,6	44,7	106,4	93,6	117,9	127,8	110,1	106,6	95,7	114,7
3 ^e kwartaal ...	102,2	43,2	105,7	91,8	118,0	127,3	108,8	105,1	92,0	117,2
4 ^e kwartaal ...	100,9	42,0	105,2	92,4	118,4	127,4	108,3	101,3	93,7	112,3
1966 December	103,8	46,4	109,6	95,5	123,5	134,5	115,7	109,1	99,7	108,5
1967 Januari	102,8	46,1	109,0	95,6	123,6	134,0	115,5	107,5	100,5	104,9
Februari	102,6	46,2	107,9	94,6	121,3	134,0	112,8	106,2	99,0	107,7
Maart	102,7	45,3	107,4	93,8	120,2	130,0	111,5	106,9	97,9	110,8
April	102,4	45,0	106,4	93,4	119,1	127,5	111,0	104,7	96,3	113,3
Mei	102,6	44,7	106,4	93,9	117,7	127,3	109,9	108,1	95,7	114,8
Juni	102,7	44,4	106,3	93,5	116,9	128,5	109,2	107,0	95,2	116,0
Juli	102,0	43,8	106,0	91,8	117,6	127,4	108,9	105,9	94,8	114,3
Augustus	102,0	43,1	105,6	92,3	117,6	127,7	108,5	104,8	90,6	117,6
September	102,6	42,7	105,6	91,4	118,9	126,9	108,9	104,5	90,7	119,6
Oktober	101,9	42,3	105,6	92,8	117,9	127,9	109,1	98,9	93,7	116,6
November	101,6	42,0	105,4	92,4	120,0	126,9	108,1	102,3	94,0	115,4
December	99,2	41,7	104,7	92,0	117,4	127,3	107,7	102,6	93,5	105,0

¹ Indexcijfers oorspronkelijk berekend op basis 1904 = 100 omgezet in basis 1958 = 100.

II - 2. — AANBIEDINGEN VAN WERKZOEKENDEN EN AANVRAGEN VAN WERKGEVERS ¹

(Duizenden)

Bron : Rijksdienst voor Arbeidsvoorziening.

	Aanbiedingen van werkzoekenden						Aanvragen van werkgevers		
	Volledig werklozen die uitkering ontvingen			Door de openbare besturen tewerkgestelde werklozen	Vrij ingeschreven niet-werkende werklozen		ontvangen aanvragen ²	Openstaande aanvragen	
	met normale arbeidsgeschiktheid		met gedeeltelijke of sterk verminderde arbeidsgeschiktheid		Totaal	van jonger dan 20 jaar			van 20 jaar of ouder
	van jonger dan 20 jaar	van 20 jaar of ouder							
1961	37,1		52,0	89,1	7,1	3,9	20,8	13,0	
1962	22,7		48,2	70,9	6,7	3,6	18,9	15,0	
1963	17,1		42,0	59,1	6,1	3,7	15,9	17,1	
1964	13,4		37,0	50,4	6,3	4,1	13,9	13,1	
1965	19,5		35,9	55,4	6,9	6,5	13,7	8,4	
1966	2,5	23,1	35,9	61,5	6,6	2,4	5,7	13,3	7,5
1967	5,2	41,2	38,9	85,3	6,7	2,8	6,3	11,9	4,4
1968	5,2	53,4	44,1	102,7	7,0	2,6	6,4	13,4	4,9
1967 2 ^e kwartaal	4,6	38,4	38,2	81,2	7,2	1,6	5,2	13,6	4,9
3 ^e kwartaal	4,4	36,8	37,9	79,1	7,6	3,8	5,8	11,3	4,8
4 ^e kwartaal	7,0	49,3	40,4	96,7	6,5	3,9	7,1	10,1	3,4
1968 1 ^e kwartaal	6,7	62,9	43,2	112,8	5,7	2,1	7,3	13,4	3,8
2 ^e kwartaal	4,4	53,1	43,5	101,0	7,5	1,6	5,9	14,2	4,8
3 ^e kwartaal	3,9	46,8	43,9	94,6	7,9	3,6	6,0	12,9	5,4
4 ^e kwartaal	5,8	50,7	45,9	102,4	6,7	3,0	6,6	13,0	5,6
1967 December	8,5	56,5	41,7	106,7	5,8	3,4	6,9	7,8	3,2
1968 Januari	7,2	64,4	42,9	114,5	5,3	2,3	7,6	13,6	3,5
Februari	6,8	63,7	43,2	113,7	5,6	2,1	7,5	12,3	3,8
Maart	6,0	60,8	43,5	110,3	6,3	1,9	6,8	14,3	4,2
April	5,3	57,4	43,7	106,4	7,2	1,6	6,4	14,8	4,4
Mei	4,3	53,6	43,6	101,5	7,6	1,5	5,9	14,5	4,9
Juni	3,6	48,5	43,2	95,3	7,7	1,8	5,3	13,3	5,2
Juli	3,9	48,7	43,9	96,5	7,9	2,7	5,3	10,6	4,9
Augustus	3,8	46,0	43,7	93,5	7,8	3,6	5,8	12,9	5,6
September	4,0	45,9	44,0	93,9	8,1	4,4	6,7	15,1	5,7
Oktober	5,0	47,3	44,8	97,1	7,5	3,6	7,0	15,5	5,4
November	5,6	49,9	45,8	101,3	6,9	3,0	6,7	12,4	5,7
December	6,7	54,9	47,2	108,8	5,8	2,4	6,1	11,0	5,7

¹ Voor de jaarlijkse of kwartaalgegevens : maandgemiddelde van de gegevens per einde maand. Voor de maandgegevens : per einde maand.

² Het betreft de in de loop van de maand ontvangen aanvragen. Voor de jaar- of kwartaalgegevens : maandgemiddelde van de in de loop van het jaar of van het kwartaal ontvangen aanvragen.

II - 2. — AANBIEDINGEN VAN WERKZOEKENDEN EN AANVRAGEN VAN WERKGEVERS ¹

(Duizenden)

Bron : Rijkdienst voor Arbeidsvoorsiening.

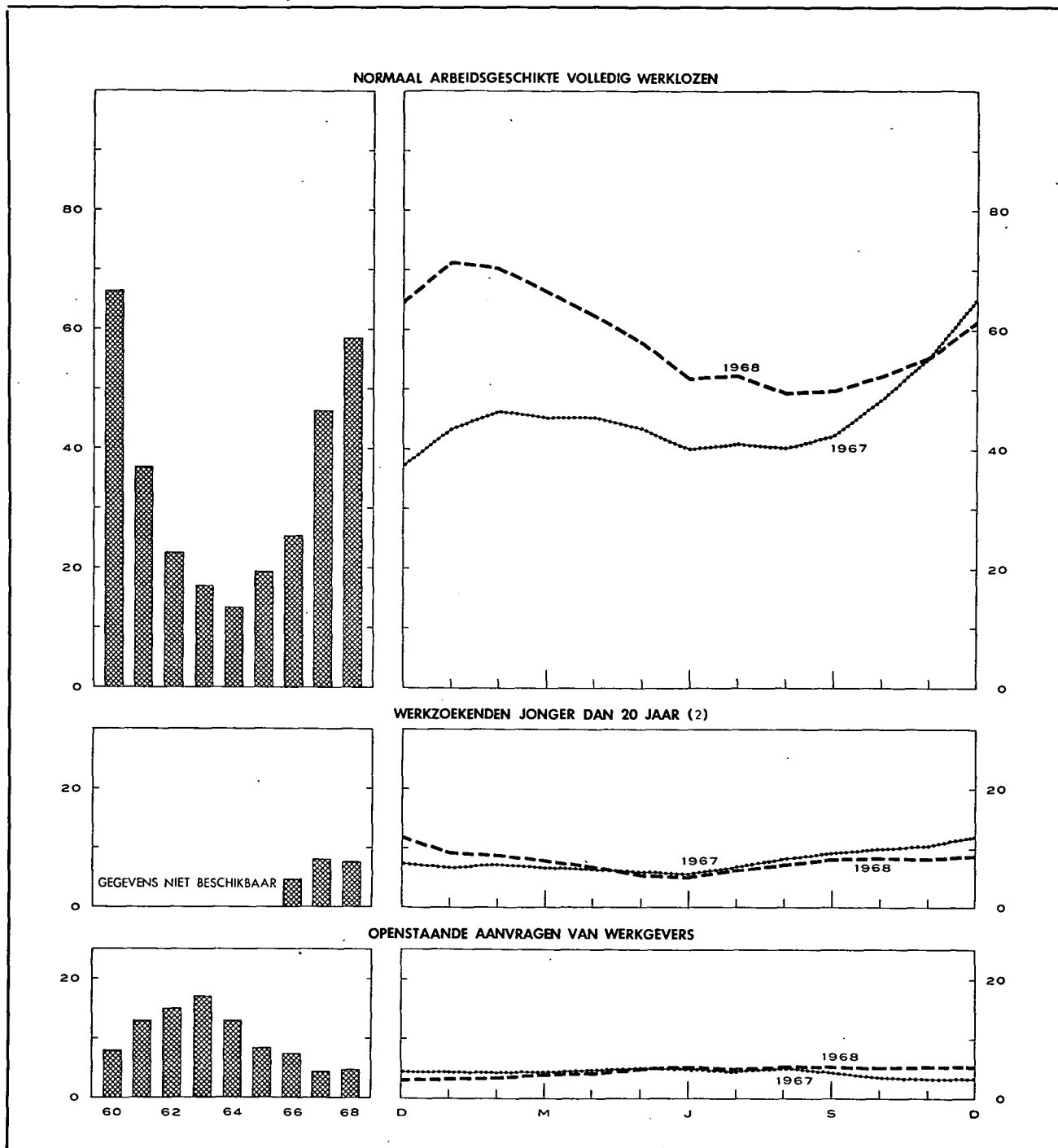

¹ Voor de jaarlijkse gegevens : maandgemiddelde van de gegevens per einde maand. Voor de maandelijkse gegevens : per einde maand.
² Normaal arbeidsgeschikte volledig werklozen en vrij ingeschreven niet-werkende werkzoekenden.

Bibliografische referenties : Maandelijkse berichten van de R.V.A. — Statistisch Tijdschrift van het N.I.S. — Statistisch Jaarboek voor België. — Arbeidsblad. — « Centre de Recherches économiques » van Leuven. — Industrie, tijdschrift van het V.B.N. — Statistische Mededelingen (E.G.K.S.). — Annuaire des Statistiques du Travail (I.A.B.).

III. — LANDBOUW EN VISSERIJ

1. — LANDBOUWPRODUCTIE

Bronnen : Ministerie van Landbouw (plantaardige produktie) — Nationaal Instituut voor de Statistiek (aantal dieren, dierlijke produktie en beteeld areaal).

	1960	1961	1962	1963	1964	1965	1966	1967	1968 v
Beteeld areaal ¹ (duizenden hectaren)									
Broodgranen	273	256	252	246	262	266	247	232	235
waarvan : tarwe	203	206	209	200	216	227	212	199	203
rogge	63	44	39	41	42	34	30	27	27
Andere granen	252	263	260	255	239	254	260	259	251
Nijverheidsgewassen	96	92	93	94	106	95	92	95	108
Wortel- en knolgewassen	131	120	116	114	103	98	98	99	90
Groenten geteeld voor het zaad	11	11	10	10	11	10	9	8	8
Hooi- en weiland	819	821	829	825	815	810	810	810	807
Diversen	129	136	129	135	129	119	124	123	114
Totaal ...	1.711	1.699	1.689	1.679	1.665	1.652	1.640	1.626	1.613
Plantaardige produktie (duizenden tonnen)									
Tarwe	773	722	835	759	900	854	650	828	
Andere graangewassen	1.056	1.011	1.083	1.039	1.064	962	896	1.129	
Suikerbieten	3.370	2.969	2.079	2.200	3.515	2.748	2.858	4.000	
Vlas (zaad en stro)	214	196	231	240	283	190	167	105	
Cichorei	55	60	37	47	68	46	29	32	
Aardappelen	1.894	1.789	1.872	1.530	1.755	1.419	1.475	1.943	
Aantal dieren ¹ (duizenden stuks)									
Landbouwpaarden	159	148	141	132	120	108	95	86	71
Totaal der runderen	2.696	2.728	2.832	2.805	2.663	2.731	2.773	2.759	2.805
waarvan : melkkoeien	1.024	1.025	1.051	1.044	999	1.010	1.019	1.029	1.067
Varkens	1.749	1.772	2.053	1.795	1.833	1.847	1.971	2.323	2.502
Dierlijke produktie									
Melkleveringen aan de melkerijen (miljoenen liters)	1.420	1.538	1.630	1.644	1.712	1.953	2.199	2.403	
Slachtingen (nettogewicht van het vlees - duizenden tonnen)	441	429	462	458	429	461	500	548	

¹ Telling op 15 mei van ieder jaar.

III - 2. — ZEEVISSERIJ

Voornaamste vissoorten aangevoerd in de Belgische havens

(Maandgemiddelden in tonnen)

Bron : Nationaal Instituut voor de Statistiek.

	1959	1960	1961	1962	1963	1964	1965	1966	1967
Schelvis	232	262	285	300	221	281	233	141	130
Kabeljauw	653	689	698	868	728	630	1.124	1.052	1.322
Pladijs	381	390	291	346	424	322	294	442	516
Tong	257	350	314	347	631	201	263	329	412
Rog	342	323	328	310	298	319	280	182	178
Haring	260	528	409	273	153	134	112	61	30
Garnaal	89	39	80	48	76	75	72	80	104

Bibliografische referenties : Landbouwtijdschrift (Ministerie van Landbouw). — Statistisch Tijdschrift van het N.I.S. — Statistisch Jaarboek voor België. —
Données statistiques (Raad van Europa). — Bulletin mensuel : Economie et statistiques agricoles (F.A.O.).

IV. — NIJVERHEID

IV - 0. — RESULTATEN DER CONJUNCTUURENQUETES ¹

Gezamenlijke nijverheid : Textiel — IJzer en Staal — Metaalverwerkende nijverheid — Papier — Hout — Leder — Non ferrometalen

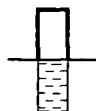

Percentage van de antwoorden "in stijging" op vragen A,B en C
 Percentage van de antwoorden "Hoger dan normaal" op vragen D en E
 Percentage van de antwoorden "in daling" op vragen A,B en C
 Percentage van de antwoorden "Lager dan normaal" op vragen D en E

— { Verschil der antwoorden "in stijging" en "in daling" op vragen A,B en C uitgedrukt in percentages
 Verschil der antwoorden "Hoger" en "Lager" dan normaal op vragen D en E uitgedrukt in percentages

A.- INSCHRIJVINGEN VAN BESTELLINGEN BINNENLANDSE MARKT (2)

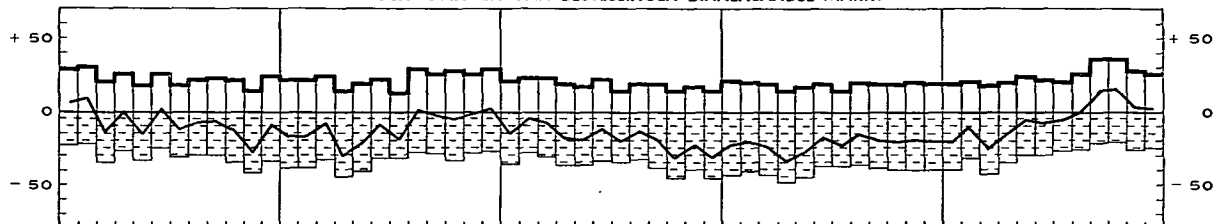

B.- INSCHRIJVINGEN VAN BESTELLINGEN BUITENLANDSE MARKT (2)

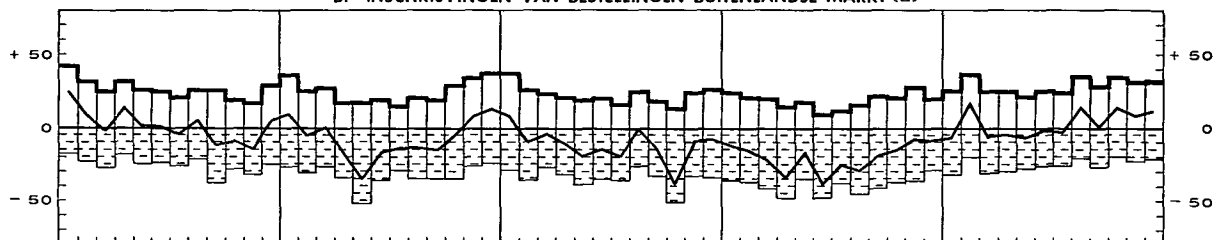

C.- VERLOOP VAN DE VERKOOPPRIJZEN

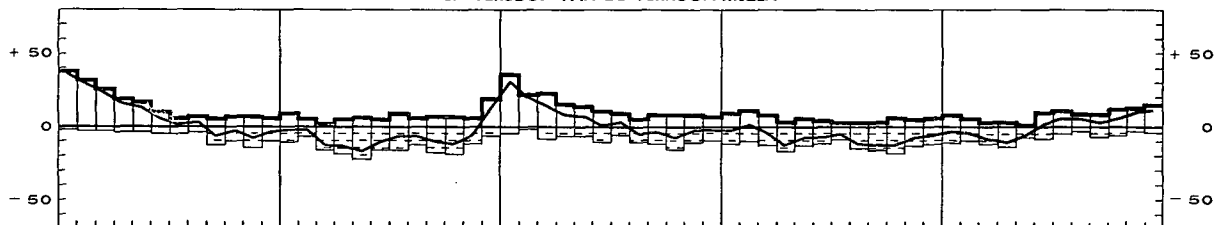

D.- OORDEEL OVER ORDERPOSITIE

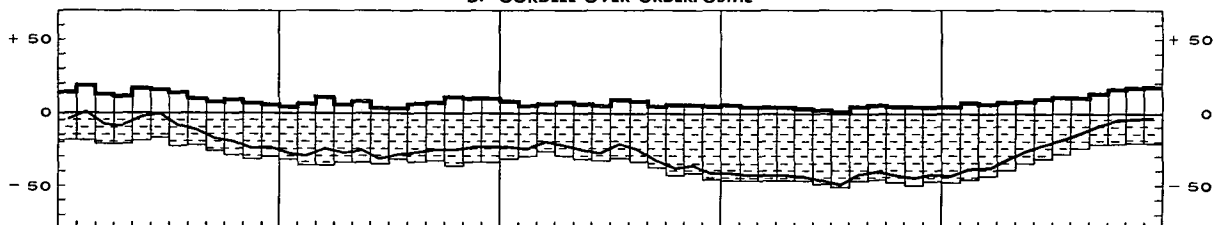

E.- OORDEEL OVER DE VOORRAAD AFGEWERKTE PRODUCTEN

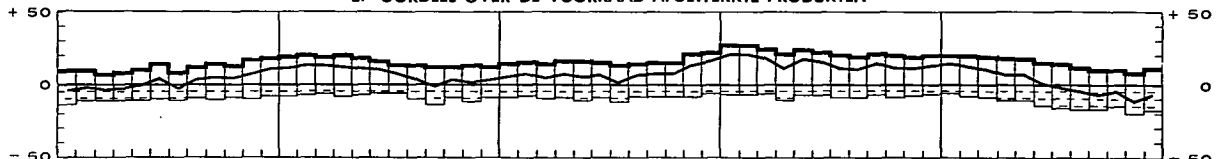

F.- GEMIDDELDE VERZEKERDE ACTIVITEITSDUUR (in maanden)

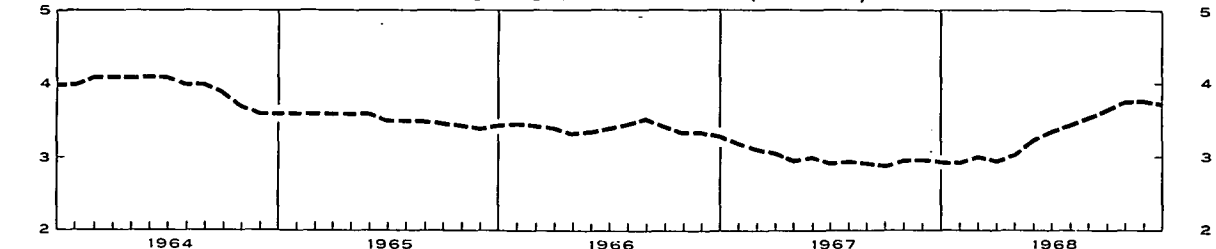

¹ De antwoorden der deelnemers zijn gewogen met de omzetcijfers en geven de wijzigingen tegenover de vorige maand voor de vragen A tot E aan.
² Seizoenbewegingen uitgeschakeld.

IV - 1. — ALGEMENE INDEXCIJFERS VAN DE INDUSTRIELE PRODUCTIE

Basis 1958 = 100

Maandgemiddelden of maanden	Indexcijfers seizoeninvloeden niet uitgeschakeld				Indexcijfers seizoeninvloeden uitgeschakeld
	Bron : N.I.S.		Bron : « Centre de Recherches économi- ques » van Leuven 1	Bron : Agefi 2	Bron : N.I.S.
	Algemeen indexcijfer *	waarvan : fabrieksnijsverheid alleen	Algemeen indexcijfer *	Algemeen indexcijfer	Algemeen indexcijfer *
1963	135	142	129	138	136
1964	144	153	139	147	144
1965	147	157	144	149	148
1966	150	162	148	150	150
1967	152	165	149	152	v 153
1968				v 166	
1967 2 ^e kwartaal	153	165	152	154	151
3 ^e kwartaal	143	155	136	148	152
4 ^e kwartaal	162	176	157	156	v 155
1968 1 ^e kwartaal	v 160	v 173	v 154	162	v 160
2 ^e kwartaal	v 162	v 176	v 161	162	v 163
3 ^e kwartaal	v 153	v 166	v 149	164	v 159
4 ^e kwartaal				v 175	
1967 December	156	170	154	155	v 152
1968 Januari	155	169	v 150	160	v 162
Februari	v 156	v 169	v 156	160	v 158
Maart	v 166	v 181	v 156	168	v 159
April	v 162	v 177	v 161	163	v 163
Mei	v 164	v 178	v 162	160	v 159
Juni	v 160	v 174	v 161	164	v 160
Juli	v 132	v 144	v 131	153	v 169
Augustus	v 154	v 168	v 146	166	v 150
September	v 172	v 187	v 170	173	v 159
Oktober	v 187	v 204		v 180	v 168
November				v 170	
December				v 175	
1969 Januari				176 ³	

* Excl. de bouwnijverheid.

1 Indexcijfers op oorspronkelijke basis 1961 omgezet in indexcijfers 1958 = 100.

2 Indexcijfers op oorspronkelijke basis 1953 omgezet in indexcijfers 1958 = 100.

3 Vooruitzichten.

IV - 2. — INDEXCIJFERS VAN DE INDUSTRIELE PRODUCTIE (Voornaamste sectoren)

Basis 1958 = 100

Bron : Nationaal Instituut voor de Statistiek.

Maandgemiddelden of maanden	Algemeen indexcijfer *	Fabrieksnijsverheid													
		Extractiebedrijven	Algemeen indexcijfer	waarvan :										Chemische bedrijven en rubberindustrie	Petro- leumraffinaderijen
				Nijverheid van de niet metaalhoudende mineralen exclusief petroleum- en steenkoolderivaten	Ijzer- en staalnijverheid	Industrie der non-ferrometalen	Metaalverwerkende nijverheid	Voedingsnijsverheid en drankbereiding	Textielnijverheid				Totaal		
									waarvan :			Totaal			
1962	125	86	132	134	124	130	136	115	130	130	130	132	144	100	130
1963	135	88	142	131	128	145	153	119	140	137	139	157	151	124	187
1964	144	92	153	151	147	162	160	127	142	135	146	153	166	148	206
1965	147	85	157	147	152	175	167	127	138	132	137	154	172	178	241
1966	150	76	162	148	151	177	172	134	145	135	149	161	178	213	256
1967	152	73	165	149	162	171	174	142	134	121	141	150	189	270	267
1967 2 ^e kwartaal	153	78	165	161	166	164	171	138	134	120	139	154	191	276	259
3 ^e kwartaal	143	65	155	151	148	162	164	145	115	104	122	130	176	244	258
4 ^e kwartaal	162	74	176	147	173	181	185	157	147	137	157	159	200	299	283
1968 1 ^e kwartaal	v 160	70	v 173	137	185	183	v 180	129	144	136	149	157	212	310	313
2 ^e kwartaal	v 162	70	v 176	160	187	190	v 184	145	145	137	151	157	v 210	313	314
3 ^e kwartaal	v 153	60	v 166	150	174	178	169	141	126	111	133	135	202		386
1967 Oktober	167	78	181	162	175	177	189	167	149	134	157	176	205	316	264
November	162	76	176	149	171	181	186	167	144	132	156	157	200	297	270
December	156	68	170	129	172	184	181	137	147	144	157	144	195	284	314
1968 Januari	155	72	169	124	185	181	175	125	143	138	146	157	214	317	299
Februari	v 156	68	v 169	133	181	180	v 178	124	140	134	145	151	208	296	308
Maart	v 166	69	v 181	153	190	187	v 188	139	147	137	155	164	215	317	331
April	v 162	70	v 177	161	187	185	v 183	139	146	134	149	169	216	311	322
Mei	v 164	73	v 178	160	188	192	v 186	150	145	134	151	156	v 212	316	283
Juni	v 160	66	v 174	161	184	191	v 183	145	146	142	151	148	v 201	312	335
Juli	v 132	51	v 144	132	154	162	v 146	v 138	99	82	123	89	v 188	256	355
Augustus	v 154	60	v 168	157	176	184	v 169	v 144	122	115	116	147	v 199		393
September	v 172	69	187	160	193	188	192	140	156	137	161	167	220		410
Oktober	v 187	72	204	170	209	205	203	173	175	159	187	189	233		391

* Excl. de bouwnijverheid.

IV - 2. — INDEXCIJFERS VAN DE INDUSTRIELE PRODUKTIE (N.I.S.)

Basis 1958 = 100

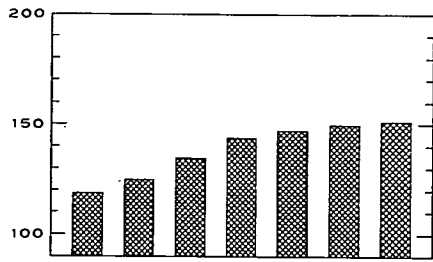

GEZAMENLIJKE NIJVERHEID

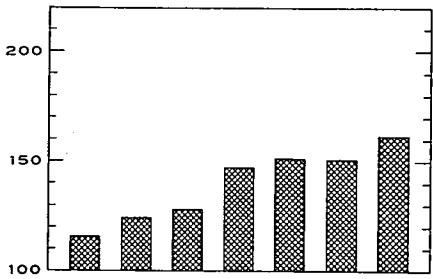
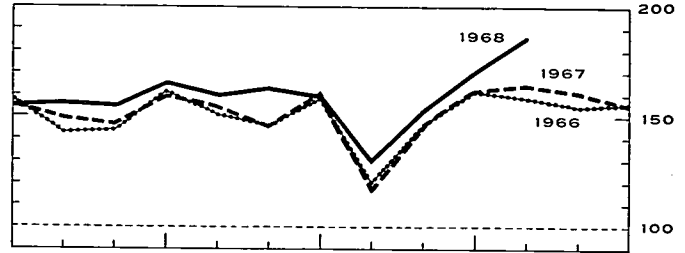

IJZER- EN STAALNIJVERHEID

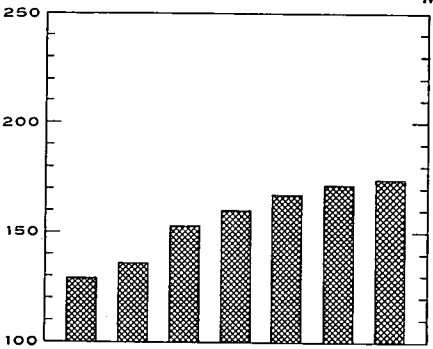
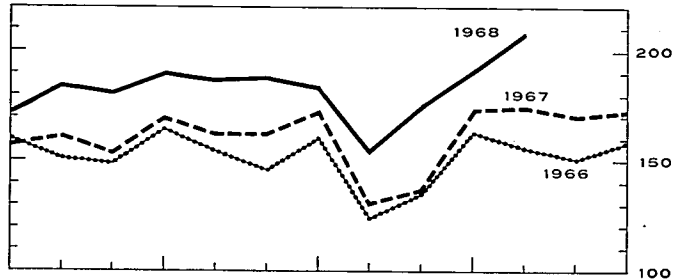

METAALVERWERKENDE NIJVERHEID

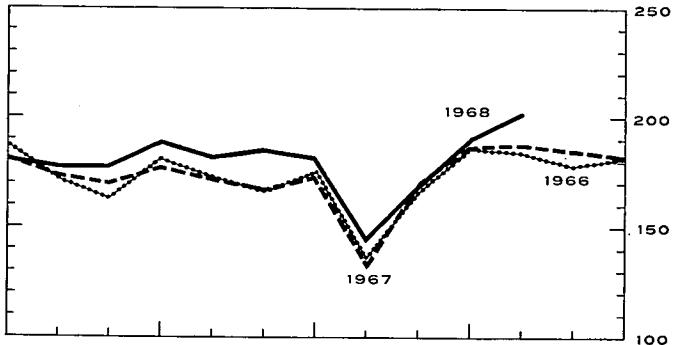

TEXTIELNIJVERHEID

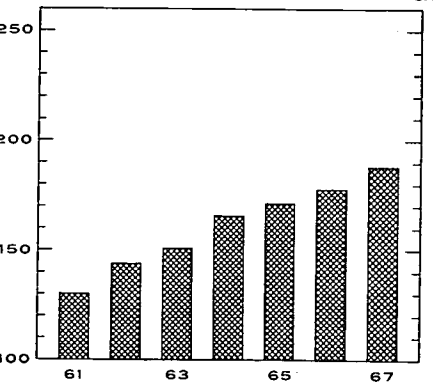
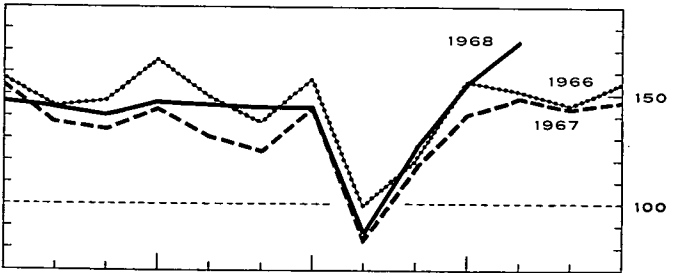

CHEMISCHE- EN RUBBERNIJVERHEID

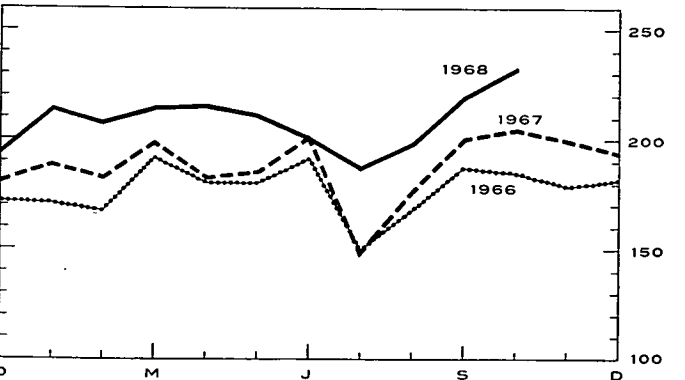

IV - 3. — ENERGIE

Bronnen : *Algemene Directie van het Mijnwezen* [kol. (1), (2) en (5)] — *Administratie van de Nijverheid* [kol. (8) en (9)] — *Berekeningen door de N.B.B.* [kol. (4)] — *N.I.S.* [kol. (3), (6) en (7)].

Maandgemiddelden of maanden	Steenkool					Elektriciteit	Ruwe petroleum	Gas	
	Totale produktie	Voorraden per einde periode op de mijn-terreinen	Netto-invoer	Waarneembaar verbruik van ruwe steenkool ¹	Dagelijks rendement per onder-en bovengrondse arbeider	Totale produktie	Verwerking	Produktie der cokesfabrieken voor rechtstreekse leveringen aan de nijverheid	Totaal beschikbaar gas
	(1)	(2)	(3)	(4)	(5)	(6)	(7)	(8)	(9)
1963	1.785	454	474	2.664	1.163	1.483	1.013	102	224
1964	1.775	1.489	407	2.502	1.154	1.623	1.112	106	240
1965	1.649	2.419	422	2.393	1.212	1.697	1.300	107	268
1966	1.458	3.046	417	2.188	1.270	1.793	1.383	97	254
1967	1.369	2.644	364	2.140	1.336	1.884	1.440	98	296
1968	v 1.234	v 1.733			v 1.418				
1967 2 ^e kwartaal	1.430	3.033	426	2.245	1.335	1.812	1.401	100	255
3 ^e kwartaal	1.193	2.889	325	1.903	1.314	1.688	1.394	90	233
4 ^e kwartaal	1.383	2.644	395	2.276	1.372	2.089	1.527	101	375
1968 1 ^e kwartaal	1.361	2.544	489	2.313	1.404	2.145	1.687	106	431
2 ^e kwartaal	1.296	2.493	462	2.223	1.421	1.963	1.693	103	317
3 ^e kwartaal	1.075	2.218	442	2.077	1.391	1.923	2.083	100	334
4 ^e kwartaal	v 1.204	v 1.733			v 1.455				
1967 Oktober	1.405	2.851	405	2.162	1.348	2.017	1.426	100	321
November	1.431	2.849	380	2.282	1.392	2.067	1.458	99	389
December	1.314	2.644	399	2.385	1.376	2.184	1.696	103	415
1968 Januari	1.448	2.561	445	2.362	1.407	2.219	1.616	106	449
Februari	1.324	2.571	495	2.270	1.415	2.076	1.658	102	430
Maart	1.311	2.544	527	2.308	1.391	2.140	1.787	109	413
April	1.336	2.554	440	2.224	1.430	1.995	1.740	103	345
Mei	1.366	2.548	428	2.246	1.432	2.025	1.530	108	243
Juni	1.187	2.493	519	2.199	1.402	1.868	1.810	99	365
Juli	971	2.429	370	1.827	1.410	1.779	1.917	98	329
Augustus	1.050	2.286	518	2.200	1.350	1.945	2.119	102	309
September	1.203	2.218	437	2.205	1.413	2.044	2.213	101	364
Oktober	1.274	2.095	430	2.349	1.453	2.267		104	444
November	v 1.164	v 1.916			v 1.440	2.258			
December	v 1.173	v 1.733			v 1.472				

¹ Steenkolenproduktie + netto-invoer van steenkolen, cokes en agglomeraten + voorraadbeweging (1,3 ton cokes en 0,9 ton agglomeraten = 1 ton ruwe steenkolen).

IV - 4. — METAALPRODUKTIE

Bronnen : *Nationaal Instituut voor de Statistiek* [kol. (1) en (2)]. — *Fabrimetal* [kol. (3) tot (6)].

Maandgemiddelden of maanden	Ijzer- en staalnijverheid (duizenden tonnen)		Metaalverwerkende nijverheid (miljarden franken)			Totaal der verzendingen
	Produktie van ruwstaal	Produktie van afgewerkt staal	Binnengekomen bestellingen			
			voor de binnenlandse markt	voor de uitvoer	Totaal	
	(1)	(2)	(3)	(4)	(5)	
1963	627	476	5,90	4,03	9,93	10,25
1964	728	536	6,29	5,20	11,49	11,84
1965	764	559	6,58	6,02	12,60	12,76
1966	743	572	6,90	6,59	13,49	13,43
1967	810	626	6,72	6,70	13,42	13,69
1968	v 963					
1967 2 ^e kwartaal	829	650	6,74	6,74	13,48	14,20
3 ^e kwartaal	743	557	6,15	5,77	11,92	12,17
4 ^e kwartaal	879	664	7,09	7,39	14,48	14,95
1968 1 ^e kwartaal	952	727	v 7,04	v 8,12	v 15,16	v 14,32
2 ^e kwartaal	958	728	v 7,06	v 8,07	v 15,13	v 14,77
3 ^e kwartaal	914	658	v 6,82	v 7,91	v 14,73	v 12,81
4 ^e kwartaal	v 1.030					
1967 Oktober	882	673	7,06	7,42	14,48	14,43
November	885	648	6,60	6,85	13,45	14,51
December	869	671	7,62	7,90	15,52	15,92
1968 Januari	954	724	v 6,79	v 7,97	v 14,76	v 13,61
Februari	931	715	v 6,81	v 8,30	v 15,11	v 13,71
Maart	973	740	v 7,51	v 8,09	v 15,60	v 15,64
April	963	739	v 6,96	v 8,11	v 15,07	v 15,30
Mei	964	746	v 7,80	v 8,90	v 16,70	v 14,75
Juni	947	698	v 6,41	v 7,21	v 13,62	v 14,27
Juli	812	565	v 7,10	v 6,24	v 13,34	v 11,73
Augustus	922	656	v 6,30	v 8,17	v 14,47	v 11,62
September	1.009	754	v 7,07	v 9,30	v 16,37	v 15,06
Oktober	v 1.076	841	v 8,82	v 9,73	v 18,55	v 16,87
November	971	753				
December	1.043 ¹					

¹ Raming van Agéfi.

IV - 5. — BOUWNIJVERHEID : jaarcijfers

Bron : Nationaal Instituut voor de Statistiek.

Jaar	Gebouwen hoofdzakelijk of uitsluitend voor huisvesting bestemd					Gebouwen die niet hoofdzakelijk voor huisvesting bestemd zijn				
	Toegestane bouwvergunningen				Voltooiden gebouwen	Toegestane bouwvergunningen				Voltooiden gebouwen
	Nieuwbouw of volledige herbouw		Verbouwingen, vergrotingen of gedeeltelijke herbouw			Nieuwbouw of volledige herbouw		Verbouwingen, vergrotingen of gedeeltelijke herbouw		
	Aantal	Te bouwen volume (duizenden m ³)	Aantal	Te bouwen volume (duizenden m ³)	Aantal	Aantal	Te bouwen volume (duizenden m ³)	Aantal	Te bouwen volume (duizenden m ³)	Aantal
1958	32.329	21.732	9.368	1.192		29.510	2.636	6.059	2.619	
1959	38.989	26.683	9.724	1.368	33.045	3.036	8.661	3.135	4.951	5.286
1960	41.102	28.881	9.645	1.230	34.129	3.151	11.805	3.567	6.360	5.407
1961	44.552	31.603	10.436	1.406	35.233	3.498	12.785	3.958	7.071	5.975
1962	38.530	27.818	9.888	1.617	31.446	4.957	16.545	2.960	5.399	5.424
1963	38.686	28.020	12.408	1.480	27.693	6.016	20.797	3.417	4.602	5.179
1964	44.235	34.575	14.827	1.728	35.751	6.583	20.661	3.969	5.466	7.741
1965	39.254	31.001	17.067	1.996	39.780	6.562	24.421	4.301	6.442	12.074
1966	42.648	35.727			32.702	8.700	1		1	10.143
1967	37.125	33.143			29.645	8.436	1		1	9.304

¹ In 1966 en 1967 beloopt het te bouwen volume voor nieuwbouw, volledige herbouw, verbouwingen, vergrotingen en gedeeltelijke herbouw respectievelijk 25.507.000 en 26.136.000 m³.

IV - 6. — BOUWNIJVERHEID : maandelijkse cijfers

Bron : Nationaal Instituut voor de Statistiek.

Maandgemiddelden of maanden	Gebouwen hoofdzakelijk of uitsluitend voor huisvesting bestemd ¹		Gebouwen die niet hoofdzakelijk voor huisvesting bestemd zijn ²	
	Toegestane bouwvergunningen (aantal)	Begonnen gebouwen (aantal)	Toegestane bouwvergunningen (aantal)	Begonnen gebouwen (aantal)
1967 1 ^e kwartaal	3.029	1.888	1.011	541
2 ^e kwartaal	3.605	3.003	1.295	878
3 ^e kwartaal	3.028	2.793	1.194	909
4 ^e kwartaal	2.713	2.140	896	907
1968 1 ^e kwartaal	2.979	1.491	775	449
2 ^e kwartaal	3.301	2.842	1.038	716
3 ^e kwartaal	3.011	2.809	1.030	824
1967 September	2.671	3.221	1.105	1.024
Oktober	2.726	2.287	997	883
November	2.425	2.106	873	670
December	2.989	2.026	817	1.168
1968 Januari	2.486	1.018	701	373
Februari	2.168	1.284	731	393
Maart	4.283	2.172	892	581
April	3.026	3.054	1.084	693
Mei	3.583	2.340	917	648
Juni	3.293	3.133	1.112	807
Juli	3.424	3.031	1.209	728
Augustus	2.961	2.783	1.070	898
September	2.649	2.612	812	845

¹ Nieuwbouw of volledige herbouw waarvoor een bouwvergunning werd afgeleverd.

² Nieuwbouw, herbouw, verbouwing en uitbreiding, waarvoor een bouwvergunning werd afgeleverd.

IV - 7. — VERGELIJKENDE EVOLUTIE VAN DE INDUSTRIËLE PRODUCTIE DER E.E.G.-LANDEN

Algemene indexcijfers van de industriële produktie (aangepast voor seizoenschommelingen)
Basis 1963 = 100

Bron : O.E.S.O.

	Gezamenlijke E.E.G.-landen			België			West-Duitsland ¹		
	1966	1967	Schommel. in pct. *	1966	1967	Schommel. in pct. *	1966	1967	Schommel. in pct. *
	1967	1968		1967	1968		1967	1968	
1 ^o kwartaal	116	117	+ 0,9	111	113	+ 1,7	118	111	- 5,9
2 ^o kwartaal	117	116	- 0,9	110	111	+ 0,9	118	110	- 6,8
3 ^o kwartaal	118	119	+ 0,8	111	112	+ 1,1	116	114	- 1,7
4 ^o kwartaal	117	123	+ 5,1	111	115	+ 3,6	114	120	+ 5,3
	1967	1968		1967	1968		1967	1968	
1 ^o kwartaal	117	124	+ 6,0	113	118	+ 4,3	111	119	+ 7,2
2 ^o kwartaal	116	122	+ 5,2	111	120	+ 7,5	110	126	+ 14,5
3 ^o kwartaal	119	130	+ 9,2	112	117	+ 4,7	114	130	+ 14,0
4 ^o kwartaal	123			115			120		
	Frankrijk			Italië			Nederland		
	1966	1967	Schommel. in pct. *	1966	1967	Schommel. in pct. *	1966	1967	Schommel. in pct. *
	1967	1968		1967	1968		1967	1968	
1 ^o kwartaal	114	119	+ 4,4	114	126	+ 10,5	120	126	+ 5,0
2 ^o kwartaal	116	118	+ 1,7	116	128	+ 10,3	122	127	+ 4,1
3 ^o kwartaal	119	120	+ 0,8	121	127	+ 5,0	123	130	+ 5,7
4 ^o kwartaal	119	123	+ 3,4	121	131	+ 8,3	126	134	+ 6,3
	1967	1968		1967	1968		1967	1968	
1 ^o kwartaal	119	126	+ 5,9	126	132	+ 4,8	126	138	+ 9,5
2 ^o kwartaal	118	106	-10,2	128	134	+ 4,7	127	140	+ 10,2
3 ^o kwartaal	120	128	+ 6,7	127	135	+ 6,3	130	143	+ 10,0
4 ^o kwartaal	123			131			134		

* Schommelingspercent tegenover het indexcijfer van het overeenstemmend kwartaal van het vorige jaar.

¹ West-Berlijn inbegrepen.

Bibliografische referenties : *Statistisch Jaarboek voor België.* — *Statistisch Tijdschrift van het N.I.S.* — *Annalen der Mijnen van België.* — *Arbeitsblad.* — *Centre de Recherches économiques* van Leuven. — *Industrie*, tijdschrift van het V.B.N. — *Bulletin van Fabrimetal.* — *Maandlijks statistisch tijdschrift van Fédéchar.* — *Maandlijks tijdschrift van het M.E.Z.* (Administratie van de Nijverheid - Dienst : Elektrische energie). — *Energie.* — *Pijaz*, informatieblad van het Verbond der Gasnijverheid. — *Agence économique et financière.* — *Het Bouwbedrijf.* — *Principaux indicateurs économiques* (O.E.S.O.).

IV · 7. — VERGELIJKENDE EVOLUTIE VAN DE INDUSTRIËLE PRODUKTIE DER E.E.G.-LANDEN

Algemene indexcijfers van de industriële produktie (O.E.S.O.)

Basis 1963 = 100

(Aangepast voor seizoenschommelingen)

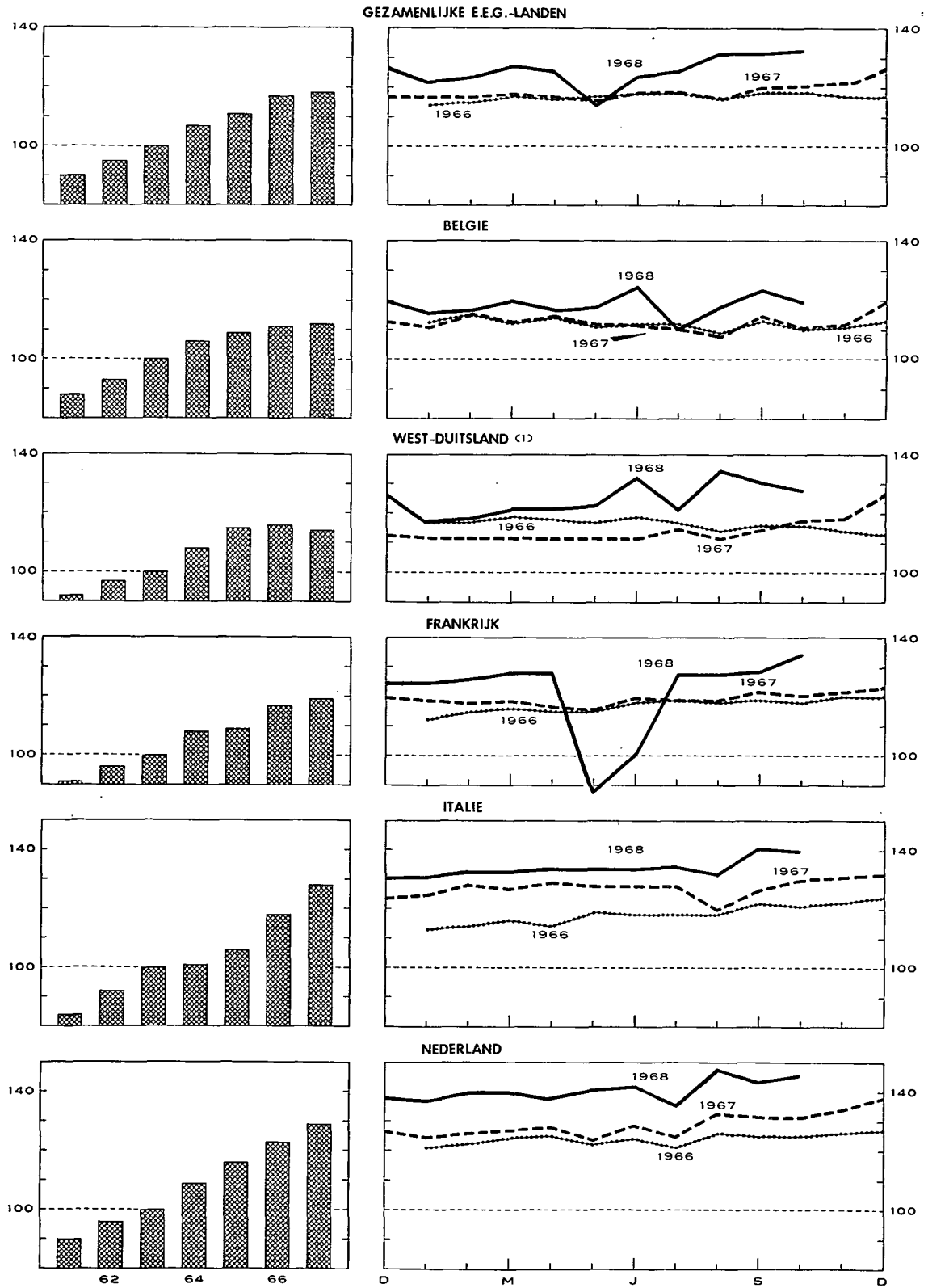

1 West-Berlijn inbegrepen van 1963 af.

V. — DIENSTEN

1. — VERVOER

a). — Bedrijvigheid van de N.M.B.S., de N.M.V.B. en de SABENA

Bronnen : N.M.B.S., N.M.V.B. en SABENA.

Maandgemiddelden of maanden	N.M.B.S.					N.M.V.B. Vervoerde ton-km 2	SABENA		
	Reizigers- vervoer	Goederenvervoer (volledige wagonladingen)					Geregeld en betalend luchtverkeer	(miljoenen passagiers- km)	(miljoenen- ton-km)
		Aantal reizigers-km	Aantal productieve ton-km 1	Totale tonnenmaat	waarvan :				
	brandstoffen en minerale oliën				ertsen				
(miljoenen)		(duizenden tonnen)			(duizenden)				
1961	724	538	5.115	1.937	1.177	225	98,2	12,9	
1962	746	539	5.189	1.998	1.209	212	115,4	13,7	
1963	751	569	5.444	2.212	1.151	171	112,2	13,8	
1964	753	577	5.549	2.030	1.291	154	135,5	16,5	
1965	748	563	5.323	1.867	1.274	124	148,8	18,8	
1966	726	519	4.943	1.650	1.222	114	137,8	18,4	
1967	711	507	4.952	1.576	1.259	73	162,8	22,8	
1967 1 ^e kwartaal	723	509	4.897	1.579	1.257	108	97,0	15,7	
2 ^e kwartaal	714	508	5.115	1.689	1.264	108	170,1	23,2	
3 ^e kwartaal	695	466	4.576	1.450	1.198	39	256,0	31,0	
4 ^e kwartaal	712	544	5.222	1.586	1.319	37	128,3	21,5	
1968 1 ^e kwartaal	v 685	538	5.145	1.563	1.351	32	99,7	17,9	
2 ^e kwartaal	v 689	518	5.014	1.564	1.235	36	174,3	25,7	
3 ^e kwartaal	v 660	521	4.947	1.466	1.270	39	256,2	33,2	
1967 November	695	533	5.104	1.563	1.273	38	96,4	19,0	
December	718	550	5.242	1.626	1.323	26	116,6	20,2	
1968 Januari	v 692	542	5.221	1.711	1.322	32	106,8	17,8	
Februari	v 668	529	5.037	1.477	1.330	31	90,4	17,0	
Maart	v 696	542	5.178	1.500	1.400	32	101,8	18,9	
April	v 694	533	5.176	1.553	1.345	39	133,9	21,2	
Mei	v 683	488	4.837	1.534	1.142	34	164,7	24,8	
Juni	v 690	532	5.030	1.556	1.218	35	224,4	31,0	
Juli	v 662	513	4.757	1.434	1.201	18	290,1	36,1	
Augustus	v 654	524	4.947	1.486	1.275	31	256,6	32,6	
September	v 664	527	5.136	1.478	1.334	67	221,9	30,8	
Oktober	v 699	677	6.297	1.956	1.462	39	154,6	26,2	
November	v 686	629	5.770	1.844	1.379	33	108,2	21,6	

1 De productieve ton-km hebben betrekking op het commercieel vervoer (met uitsluiting van het dienstvervoer) : het is de som van de vermenigvuldigingen van het gewicht van elke verzending met de afstand van het traject.

2 De vervoerde ton-km worden berekend door optelling van de resultaten bekomen door vermenigvuldiging van de vervoerde tonnage met het aantal kilometers van het vervoer.

V - 1 b). — Zeevaart

Bronnen : Havenbestuur te Antwerpen [kol. (1)], te Gent [kol. (4)], N.I.S. (overige kolommen).

Maandgemiddelden of maanden	Haven van Antwerpen			Haven van Gent		
	Laadvermogen van de binnen- gekomen schepen (duizenden register- tonnen)	Goederen (duizenden metrische tonnen)		Laadvermogen van de binnen- gekomen schepen (duizenden register- tonnen)	Goederen (duizenden metrische tonnen)	
		Binnen- gekomen	Vertrokken		Binnen- gekomen	Vertrokken
	(1)	(2)	(3)	(4)	(5)	(6)
1961	3.846	1.936	1.284	139	167	61
1962	4.167	2.159	1.300	137	143	70
1963	4.356	2.602	1.282	151	162	67
1964	4.558	3.036	1.408	165	178	78
1965	4.615	3.366	1.587	160	149	108
1966	4.761	3.376	1.514	143	148	76
1967	4.872	3.510 ²	1.679 ²	125	136	74
1967 1 ^e kwartaal	4.916	3.597	1.562	141	143	94
2 ^e kwartaal	5.029	3.350	1.312	111	128	60
3 ^e kwartaal	4.713	2.390	1.447	125	126	67
4 ^e kwartaal	4.829	4.435	1.455	125	146	75
1968 1 ^e kwartaal	5.080	4.197	1.790	110	102	86
2 ^e kwartaal	5.136	3.934	2.103	110	95	78
3 ^e kwartaal	5.064			135		
1967 Oktober	4.907	3.413	1.863	121	187	51
November	4.522	5.884	1.238	139	125	84
December	5.057	4.008	1.264	114	127	90
1968 Januari	4.952	3.597	1.297	125	123	102
Februari	4.801	4.556	1.796	113	104	93
Maart	5.487	4.439	2.278	92	80	63
April	4.820	3.777	2.368	104	77	83
Mei	5.362	4.227	2.031	119	120	65
Juni	5.226	3.799	1.911	107	89	85
Juli	5.076	4.114	1.815	111	115	63
Augustus	5.155	3.736	2.326	140	99	104
September	4.889			155		
Oktober	5.763			164		

1 Binnenlands vervoer + invoer + uitvoer + doorvoer.

2 Bron : Havenbestuur te Antwerpen.

V - 1 c). — Binnen- scheepvaart

Bron : N.I.S.

Totaal verkeer 1	
(duizenden metrische tonnen)	(miljoenen ton-km)
(1)	(2)
5.426	456
5.553	452
5.400	433
6.276	509
6.412	507
6.633	497
7.111	522
6.705	493
7.635	557
7.048	517
7.055	518
7.321	511
7.859	556
8.129	582
7.531	562
6.767	491
6.867	500
6.434	446
7.460	522
8.069	564
7.702	559
7.737	563
8.139	545
6.771	529
9.151	630
8.466	587

V - 2. — TOERISME

Bron : Nationaal Instituut voor de Statistiek.

(duizenden overnachtingen)

Maandgemiddelden of maanden	Totaal	waarvan land van gewone verblijfplaats					
		België	Frankrijk	Nederland	Verenigd-Koninkrijk	West-Duitsland	U.S.A.
1960	1.307	982	69	33	99	33	25
1961	1.387	1.061	74	34	89	38	21
1962	1.437	1.083	82	37	98	41	23
1963	1.498	1.110	89	38	105	48	27
1964	1.587	1.157	102	42	113	53	29
1965	1.661	1.210	106	45	115	61	32
1966	1.647	1.200	99	47	103	67	33
1967	1.706	1.257	101	50	92	67	38
1966 4 ^e kwartaal	476	261	39	25	20	31	21
1967 1 ^e kwartaal	529	313	47	24	29	30	18
2 ^e kwartaal	1.502	1.053	89	50	103	64	41
3 ^e kwartaal	4.271	3.370	231	99	214	146	61
4 ^e kwartaal	523	292	39	29	24	29	32
1968 1 ^e kwartaal	392	210	32	22	17	26	21
2 ^e kwartaal	1.652	1.169	104	52	110	69	41
1967 Augustus	5.676	4.437	352	82	277	271	62
September	1.537	987	144	49	118	73	56
Oktober	582	300	44	32	34	37	43
November	509	283	41	27	20	28	34
December	478	293	33	27	19	21	19
1968 Januari	381	205	29	21	16	25	23
Februari	372	199	32	21	16	24	20
Maart	423	225	36	23	20	29	21
April	1.553	1.114	134	37	104	50	26
Mei	1.057	675	79	41	71	47	45
Juni	2.345	1.719	99	78	156	111	52
Juli	5.793	4.793	178	187	222	216	56
Augustus	5.381	4.360	236	80	241	129	51

V - 3. — BINNENLANDSE HANDEL

a). — Verkoopindexcijfers

Bron : Nationaal Instituut voor de Statistiek.

Basis 1953 = 100

Maandgemiddelden of maanden	Warenhuizen met veelvuldige afdelingen 1					Coöperatieven	Groot-handel	Onder-nemingen met bij-huizen	Verkoopindexcijfers na uitschakeling van de prijs- en seizoenbewegingen (berekeningen door de N.B.B.)		
	Algemeen indexcijfer	Voeding	Kleding	Meubilering	Huishouden 2				Algemeen indexcijfer	Algemene voedings-waren	Voeding
1960	156	159	159	141	162	138	155	144	143	125	142
1961	161	160	164	145	165	144	163	152	145	130	147
1962	170	172	172	154	171	152	173	172	151	135	154
1963	180	177	185	164	179	161	179	193	156	140	156
1964	196	188	200	183	200	168	196	220	163	140	163
1965 *	212	203	212	199	218	181	213	260	168	145	169
1966	225	218	222	206	236	188	220	295	173	145	166
1967	232	232	220	199	240	193	243	343	173	145	178
1967 1 ^e kwartaal	210	229	188	208	227	189	226	322	174	143	172
2 ^e kwartaal	226	228	229	197	229	199	260	350	172	151	191
3 ^e kwartaal	220	215	209	191	235	181	232	327	172	142	167
4 ^e kwartaal	271	256	255	199	271	205	256	373	172	144	183
1968 1 ^e kwartaal	214	241	184	202	231	197	238	395	172	144	183
2 ^e kwartaal	239	227	244	206	248	198	258	414	178	146	189
3 ^e kwartaal	234	225	218	201	259	186	256	414	180	141	180
1967 Oktober	229	229	232	190	240	186	246	337			
November	257	235	234	181	230	193	251	341			
December	327	303	300	227	344	235	272	440			
1968 Januari	208	231	182	203	212	200	237	378			
Februari	202	233	164	192	234	188	232	381			
Maart	231	259	204	212	246	203	244	427			
April	239	241	246	205	236	195	252	405			
Mei	243	237	242	214	262	207	270	427			
Juni	235	220	244	199	246	193	252	409			
Juli	245	218	250	214	270	183	246	403			
Augustus	229	235	196	185	248	193	264	440			
September	227	222	208	203	258	181	258	400			
Oktober	249	250	246	209	270	195	278	447			

* Nieuwe reeks vanaf 1965, indexcijfers op oorspronkelijke basis 1964 = 100 herleid op basis 1953 = 100.
1 Incl. de verkopen van de supermarkten van 1965 af. — 2 Huishoudartikelen en huishoudtoestellen.

V - 3b. — Verkoop op afbetaling
1° — Algemene resultaten

Bron : Nationaal Instituut voor de Statistiek.

	Aantal lopende contracten op einde halfjaar (duizenden)				Uitstaande kredieten op einde halfjaar (miljarden franken)				Krediet verleend in de loop van het halfjaar (miljarden franken)			
	Totaal	Financiering door			Totaal	Financiering door			Totaal	Financiering door		
		verkopers	banken	financieringsorganismen of particulieren		verkopers	banken	financieringsorganismen of particulieren		verkopers	banken	financieringsorganismen of particulieren
1966 1 ^e halfjaar ...	1.501	820	133	548	16,50	6,30	4,26	5,94	6,93	3,10	1,58	2,25
2 ^e halfjaar ...	1.552	873	123	556	17,20	6,78	4,51	5,91	7,25	3,33	1,63	2,29
1967 1 ^e halfjaar ...	1.576	891	136	549	18,36	7,34	4,88	6,14	7,71	3,62	1,74	2,35
2 ^e halfjaar ...	1.543	921	129	493	18,44	7,68	4,84	5,92	7,56	3,50	1,83	2,23
1968 1 ^e halfjaar ...	1.655	1.023	142	490	20,30	8,42	5,64	6,24	8,84	4,12	2,24	2,48

2° — Achterstallige betalingen

	Aantal schuldenaars welke in gebreke gebleven zijn met het betalen van drie of meer vervallen termijnen in de loop van het halfjaar (duizenden)				Totaal der bedragen van drie termijnen welke door de schuldenaars, bedoeld in voorgaande kolommen niet werden betaald (miljoenen franken)			
	Totaal	Financiering door			Totaal	Financiering door		
		verkopers	banken	financieringsorganismen of particulieren		verkopers	banken	financieringsorganismen of particulieren
1966 1 ^e halfjaar	46	26	2	18	97,9	32,8	11,7	53,4
2 ^e halfjaar	47	27	2	18	98,0	36,9	10,1	51,0
1967 1 ^e halfjaar	69	34	2	33	104,3	41,7	9,9	52,7
2 ^e halfjaar	53	35	1	17	94,5	42,0	8,9	43,6
1968 1 ^e halfjaar	50	34	1	15	96,3	44,2	10,0	42,1

3° — Indeling van de kredieten verleend tijdens het halfjaar, volgens de aard der goederen

	Totaal	Vrachtwagens, bestelwagens, autobussen, zwaar vervoermaterieel		Landbouw-materieel, landbouwtractoren, vee	Wagens voor personenvervoer behalve autobussen		Moto's scooters, bromfietsen, rijwielen	Textiel-waren, bont-artikelen, kleding	Boeken	Bedrijfsuitrusting andere dan de artikelen vermeld in de voorgaande rubrieken (handel, ambachtswezen, nijverheid, vrije beroepen)	Huishoud-artikelen en voorwerpen voor persoonlijk gebruik, niet elders vermeld	Diensten (reizen, herstellen van motorrijtuigen)
		nieuw	reeds gebruikt		nieuw	reeds gebruikt						
Aantal contracten (duizenden)												
1966 1 ^e halfjaar ...	919	4,1	1,0	2,1	46,5	19,4	8,5	416,8	23,2	7,8	386,8	2,8
2 ^e halfjaar ...	792	3,9	0,9	2,6	45,5	17,6	8,5	307,8	28,5	8,2	364,3	4,2
1967 1 ^e halfjaar ...	777	4,7	1,4	2,0	53,3	20,5	7,5	284,8	22,9	7,8	366,6	5,6
2 ^e halfjaar ...	776	3,6	0,9	1,9	46,7	18,5	8,2	302,8	28,3	7,3	354,2	3,6
1968 1 ^e halfjaar ...	874	4,0	1,0	1,9	62,5	22,1	9,3	320,7	36,4	8,4	403,9	3,8
Verleend krediet (miljoenen franken)												
1966 1 ^e halfjaar ...	6.930	616	70	124	2.543	547	59	298	80	683	1.869	41
2 ^e halfjaar ...	7.250	596	68	218	2.463	528	56	355	91	743	2.087	45
1967 1 ^e halfjaar ...	7.713	707	86	175	2.933	591	52	293	75	783	1.982	36
2 ^e halfjaar ...	7.565	564	67	196	2.638	553	56	367	88	748	2.257	31
1968 1 ^e halfjaar ...	8.836	602	79	162	3.617	681	66	357	127	792	2.324	29
Verleend krediet — Percentsgewijze verdeling t.o.v. het totaal												
1966 1 ^e halfjaar ...	100,0	8,9	1,0	1,8	36,7	7,9	0,8	4,3	1,1	9,9	27,0	0,6
2 ^e halfjaar ...	100,0	8,2	0,9	3,0	34,0	7,3	0,8	4,9	1,3	10,2	28,8	0,6
1967 1 ^e halfjaar ...	100,0	9,2	1,1	2,3	38,0	7,6	0,7	3,8	1,0	10,2	25,7	0,4
2 ^e halfjaar ...	100,0	7,5	0,9	2,6	34,9	7,3	0,7	4,8	1,2	9,9	29,8	0,4
1968 1 ^e halfjaar ...	100,0	6,8	0,9	1,8	41,0	7,7	0,7	4,1	1,4	9,0	26,3	0,3

Bibliografische referenties : Statistisch Jaarboek voor België. — Statistisch Tijdschrift van het N.I.S. — Bulletin van de Kamer van Koophandel van Antwerpen. — « Centre de Recherches économiques » van Leuven. — Maandstatistiek over de internationale trafiek der havens (N.I.S.). — Vervoerkroniek (halfmaandelijks). — Les transports maritimes, Etude Annuelle (O.E.S.O.) — Bulletin général de Statistiques (Office statistique des Communautés européennes).

VI. — INKOMENS

1. — BEZOLDIGINGEN VAN DE ARBEIDERS (mannen + vrouwen)

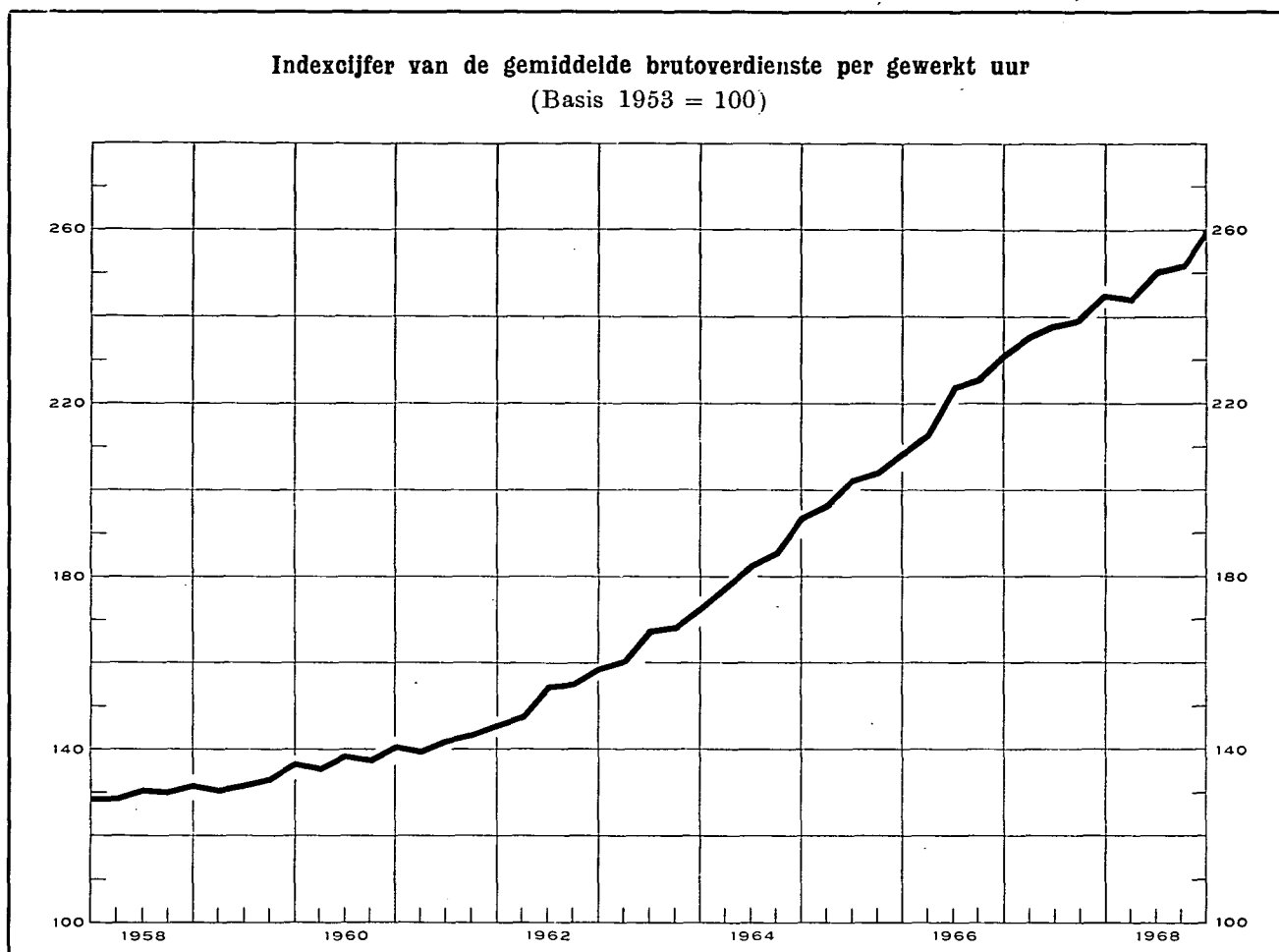

Indexcijfers van de bezoldigingen in de nijverheid

Basis 1953 = 100

Bronnen : kol. (1) - (2) - (3) : *N.B.B.* (wijze van opstelling, zie Novemhernummer 1957, blz. 415). — kol. (4) : *R.M.Z.* - berekeningen *N.B.B.* (zie noot). — kol. (5) : « *Centre de Recherches économiques* » van Leuven.

	Gemiddelde brutoverdienste per gewerkt uur (1)	Type-uurloon 1		Indexcijfer van de loonmassa 2	Indexcijfer der arbeidskosten 3
		Geschoold arbeider (2)	Ongeschoold arbeider (3)		
1960	138	135	137	128	141
1961	143	140	141	134	148
1962	154	149	151	146	160
1963	167	161	163	158	176
1963 4	167	160	162		
1964	185	176	180	181	200
1965	203	191	196	193	223
1966	224	209	215	208	246
1967	239	223	232	213	267
1968	252	235	244		
1967 Sept.	239	224	234		267
Dec.	246	228	237		274
1968 Maart v	244	230	239		274
Juni v	251	232	242		283
Sept. v	252	237	246		284
Dec. v	260	239	250		

1 Excl. de transportarbeiders.

2 Het betreft het eenvoudig indexcijfer van de totale bezoldigingen betaald aan de arbeiders die onderworpen zijn aan de maatschappelijke zekerheid en behorend tot de extractiebedrijven, de fabrieksnijverheid, het bouwbedrijf, het vervoer en het verkeer. (Voor de bepaling van de totale bezoldigingen, zie XXIIIe Jaarverslag *R.M.Z.*, blz. 247.)

3 Dit indexcijfer, waarin de steenkolenmijnen niet werden opgenomen, geeft de arbeidskosten per uur en niet de kosten per geproduceerde eenheid.

4 De indexcijfers van de gemiddelde brutoverdienste per gewerkt uur en van het type-uurloon werden verkregen door de indexcijfers van de verschillende economische sectoren te wegen door de gezamenlijke lonen die in deze sectoren werden uitbetaald.

De in aanmerking genomen lonen zijn die van het jaar 1953 voor de periodes vermeld boven de lijn (1963 en vorige jaren), en die van het jaar 1968 voor de periodes onder de lijn (1968 en volgende periodes).

5 Het *V.B.N.* publiceert de buitenlandse urenlonen uitgedrukt in Belgische franken op basis van de wisselkoers. De bekomen percentages houden geen rekening met de veranderingen van het Belgisch en buitenlandse prijspeil : zij geven dus niet de verhouding van de reële lonen weer.

Algemene gemiddelden van de urenlonen der arbeiders (sociale lasten inbegrepen)

Bron : *Verbond der Belgische Nijverheid.*

	België (BF)	West-Duitsland	Groot-Brittannië	Nederland	Frankrijk	Italië
		percentage in verhouding tot de Belgische lonen 5				
1959	38,30	98,9	95,0	70,4	89,8	79,8
1960	39,71	105,2	98,4	73,8	92,8	81,5
1961	41,76	115,1	100,6	85,0	96,3	82,4
1962	44,72	119,6	98,9	87,5	98,8	88,6
1963	49,25	116,1	93,2	86,9	97,4	95,8
1964	55,98	111,3	88,3	89,7	91,8	94,4
1965	62,40	110,0	87,2	88,6	88,3	85,5
1966	68,73	105,9	85,5	88,6	85,0	80,1
1967	75,81	100,2	80,5	89,2	82,0	79,6
1965 Maart-April	61,22	107,9	86,9	89,1	89,2	86,2
Sept.-Oktober	63,57	109,0	87,5	87,5	88,4	84,8
1966 Maart-April	66,75	108,2	87,5	87,5	86,8	82,5
Sept.-Oktober	70,70	103,8	83,5	89,6	84,8	79,1
1967 Maart-April	74,52	101,0	80,5	89,5	82,7	80,2
Sept.-Oktober v	77,09	99,4	80,6	89,0	82,2	79,8
1968 Juli (r)	83,65	94,4	67,6	85,7	85,2	76,8

VI - 2. — GEMIDDELDE VERDIENDE BRUTO-UURLONEN IN DE NIJVERHEID

(mannen + vrouwen — in franken per uur)

Bron : Nationaal Instituut voor de Statistiek.

Bedrijfsgroepen en -sectoren	1962 oktober	1963 oktober	1964 oktober	1965 oktober	1966 oktober	1967 oktober	1968 april
<i>Extraktieve nijverheid :</i>							
Steenkolenwinning (onder- en bovengr.) ¹	45,70	48,39	52,62	56,62	60,57	64,11	63,64
Groeven ¹	37,58	39,84	44,59	48,24	53,13	54,01	56,19
Totaal extraktieve nijverheid ¹	45,10	47,76	51,83	55,84	59,68	62,97	62,77
<i>Fabrieksnijverheid :</i>							
Voedingsmiddelen (behalve dranken) ...	29,41	32,75	37,09	40,29	43,47	45,59	47,67
Dranken	32,30	34,80	39,59	44,38	47,77	50,56	53,14
Tabak	26,12	29,50	33,50	37,06	41,06	43,60	45,33
Textielindustrie	27,55	31,16	34,61	37,27	41,83	44,32	45,37
Schoeisel, kleding	23,16	25,39	28,98	32,45	35,97	37,66	39,18
Hout (behalve meubelen)	30,47	32,82	37,01	39,93	44,71	48,00	49,73
Meubelindustrie	31,38	35,27	40,65	42,17	46,75	49,18	51,50
Papier, papierwaren	33,39	35,87	39,61	43,58	47,88	50,88	53,09
Druk- en boekbindersbedrijf	37,02	39,47	43,96	48,06	52,17	56,79	60,90
Leder (behalve schoeisel, kleding)	27,82	30,90	33,97	37,07	40,77	43,38	45,14
Rubber- en plasticindustrie	34,16	36,93	40,29	43,59	48,49	51,42	52,85
Chemische industrie	35,08	38,49	44,43	49,81	56,32	59,59	59,30
Petroleumindustrie	53,33	57,25	62,88	71,33	78,36	85,10	87,37
Steen, glas, aardewerk, enz.	34,43	37,31	42,55	45,83	50,98	53,46	55,58
Metallurgische basisindustrie	45,11	47,96	52,08	54,96	59,55	62,98	64,33
Metaalverwerkende industrie, behalve machines en transportmaterieel	35,92	38,85	43,37	46,13	49,44	52,12	53,17
Machines, behalve elektrische	37,70	40,42	45,23	47,38	52,22	56,20	56,72
Elektrotechnische industrie	33,57	35,48	39,97	43,99	48,80	51,19	52,73
Transportmaterieel	42,06	45,07	48,55	51,80	56,34	59,53	61,32
Totaal fabrieksnijverheid	33,26	36,20	40,74	44,03	48,58	51,36	52,86
waarvan : mannen	37,13	40,10	44,53	48,14	52,94	55,92	57,51
vrouwen	22,78	25,45	29,16	31,97	35,51	37,67	38,94
<i>Bouwnijverheid</i> ¹	36,21	38,66	43,75	47,30	52,82	55,71	57,23
<i>Algemeen gemiddelde voor de nijverheid :</i>							
Totaal (mannen + vrouwen)	35,00	37,82	42,20	45,60	50,01	52,84	54,24
waarvan : mannen	37,99	40,81	45,11	48,75	53,43	56,42	57,85

¹ Mannen alleen.

Bibliografische referenties : *Statistisch Jaarboek voor België*. — *Statistisch Tijdschrift van het N.I.S.* — « Centre de Recherches économiques » van Leuven. — *Jaarverslagen van de R.M.Z.* — *Arbeidsblad*. — *Industrie*, tijdschrift van het V.B.N. — *Le coût de la main-d'œuvre dans l'industrie européenne*, *Etudes et Documents*, nouvelle série, n° 52, 1959 (I.A.B.). — *Annuaire des statistiques du Travail* (I.A.B.).

VII. — PRIJZEN EN PRIJSINDEXCIJFERS
1. — GROOTHANDELSPRIJZEN OP DE WERELDMARKTEN

Daggemiddelden	Tarwe te New York	Koffie te New York Santos IV	Mérinos 64 S wol in Verenigd- Koninkrijk	Katoen 15/16 middling (New York Spot)	Rubber te Londen « Spot » price nr 1	Koper te Londen	Tin te Londen slotkoers	Oudijzer in de Verenigde Staten	Ruwe petroleum te West-Texas
	cents per 60 lbs	cents per lb	d per lb	cents per lb	d per lb	£ per long ton	\$ per long ton	\$ per barrel	
1960	252	36,5	89	33,2	31	246	797	33,0	2,77
1961	254	35,8	90	34,3	24	230	888	35,3	2,86
1962	267	34,0	94	35,4	23	234	897	29,4	2,89
1963	269	34,3	107	35,4	21	234	910	27,0	2,89
1964	238	47,1	105	34,3	20	351	1.236	34,7	2,89
1965	207	45,2	92	32,3	21	469	1.413	35,2	2,89
1966	229	41,3	101	28,3	19	555	1.297	31,0	2,89
1967	220	38,4	102	24,7	16	418	1.223	27,0	2,88
1967 1 ^e kwartaal	231	38,8	94	24,0	17	430	1.201	27,2	2,88
2 ^e kwartaal	226	38,7	97	24,4	17	368	1.219	26,2	2,88
3 ^e kwartaal	214	38,8	90	24,6	16	375	1.200	26,7	2,88
4 ^e kwartaal	209	37,5	95	25,6	16	499	1.271	27,8	2,88
1968 1 ^e kwartaal			107		17	681	1.319	32,7	2,88
2 ^e kwartaal			106		18	492	1.309	26,2	2,90
3 ^e kwartaal			104		19	454	1.300		
1967 September	209	37,9	89	24,4	15	384	1.185	27,0	2,88
Oktober	212	37,5	89	25,4	15	413	1.190	26,0	2,88
November	207	37,5	92	26,0	15	523	1.273	27,5	2,88
December	207	37,2	103	25,3	17	560	1.351	30,0	2,88
1968 Januari	210	37,2	104	23,0	17	596	1.323	33,0	2,88
Februari			108		16	727	1.317	34,0	2,88
Maart			107		17	719	1.317	31,0	2,88
April			106		17	531	1.315	28,5	2,88
Mei			106		18	464	1.306	26,0	2,91
Juni			106		19	481	1.306	24,0	2,91
Juli			105		19	446	1.302	24,0	2,91
Augustus			103		19	447	1.297	24,0	2,91
September			104		19	470	1.300		

VII - 2. — INDEXCIJFERS VAN DE GROOTHANDELSPRIJZEN OP DE WERELDMARKTEN

Basis 1953 = 100

Bronnen : Comtel Reuter — Moody's Investors Service — Der Volkswirt — Chamber of Shipping.

Maandgemiddelden of maanden	Reuter-indexcijfer	Moody-indexcijfer	Volkswirt-indexcijfers (oude Schulze-indexcijfers)			Vrachtprijzen Groot-Brittannië (bevrachting per reis) ¹
			Algemeen	Nijverheid	Voeding	
1961	84	90	99	103	90	102
1962	84	89	98	101	90	85
1963	94	90	100	103	95	104
1964	96	90	104	107	96	107
1965	92	93	103	108	91	121
1966	91	96	104	109	93	109
1967	88	89	100	105	91	115
1968	100	88	101	107	89	
1967 2 ^e kwartaal	89	90	100	104	91	104
3 ^e kwartaal	86	89	100	104	90	120
4 ^e kwartaal	93	88	101	106	91	138
1968 1 ^e kwartaal	103	88	102	108	91	124
2 ^e kwartaal	99	88	100	106	90	116
3 ^e kwartaal	97	88	99	105	87	115
4 ^e kwartaal	102	89	101	108	88	
1967 December	101	88	101	107	90	140
1968 Januari	102	88	101	107	90	129
Februari	103	89	102	109	91	117
Maart	103	88	103	109	91	126
April	99	88	101	106	90	118
Mei	99	88	100	105	90	108
Juni	99	89	100	106	89	121
Juli	97	89	99	105	88	114
Augustus	97	87	99	105	87	118
September	97	88	99	106	87	114
Oktober	99	87	100	106	87	114
November	102	89	101	109	89	122
December	104	90	101	109	89	

¹ Bevrachting per reis voor droge ladingen.

VII - 3. — INDEXCIJFERS VAN DE GROOTHANDELSPRIJZEN IN BELGIE

Basis 1953 = 100 (*)

Bron : Ministerie van Economische Zaken.

Maandgemiddelden of maanden	Algemeen indexcijfer	Landbouwprodukten			Industriële produkten							Gezamenlijke industriële produkten in de drie produktiestadia			
		Algemeen indexcijfer	Dierlijke	Planttaardige	Algemeen indexcijfer	Inheemse produkten	Ingevoerde produkten	Delfstoffen	Metalen en metaalprodukten	Textiel- produkten	Scheikundige produkten	Bouw- materialen	Grondstoffen	Halfabrikaten	Fabrikaten
1960	102,6	92,2	98,2	86,8	105,4	107,0	101,4	101,4	110,2	92,2	107,0	121,4	101,5	104,0	108,9
1961	102,4	94,3	110,2	81,5	104,5	106,7	100,4	99,4	109,1	93,3	104,5	121,7	99,9	103,0	108,5
1962	103,2	100,8	106,9	95,2	103,8	107,6	96,1	97,7	108,5	90,5	104,5	125,6	97,4	103,1	108,6
1963	105,8	107,0	117,9	97,5	105,4	110,0	96,3	99,7	109,4	95,5	105,1	130,0	98,8	104,6	110,7
1964	110,7	109,9	126,7	96,0	110,9	113,9	103,7	104,6	116,2	98,8	108,4	140,5	104,7	110,5	115,6
1965	111,9	113,2	131,2	98,5	111,5	113,8	105,6	106,6	118,0	93,1	109,3	143,9	104,1	110,9	117,2
1966	114,5	118,2	134,0	104,8	113,5	115,0	109,3	106,6	118,8	94,9	111,6	145,9	103,6	114,4	119,9
1967	113,2	118,1	134,8	104,2	112,0	115,0	103,7	105,2	116,9	90,7	111,9	154,9	98,6	112,6	121,2
1968	113,5	116,8	138,4	99,5	112,7	116,6	102,3	105,1	117,5	91,9	111,9	158,5	98,2	114,3	121,8
1967 2 ^e kwartaal	113,8	122,2	136,3	110,1	111,8	114,5	103,4	104,6	116,3	90,8	111,8	154,8	98,4	112,3	121,0
1967 3 ^e kwartaal	112,5	116,1	131,3	103,4	111,6	115,0	102,4	105,0	117,0	89,6	110,4	156,6	97,9	112,0	121,1
1967 4 ^e kwartaal	112,4	114,7	135,3	98,1	111,9	115,4	102,3	105,2	117,3	89,7	111,8	156,9	97,5	113,0	121,3
1968 1 ^e kwartaal	112,6	113,6	135,1	96,5	112,4	115,8	103,1	105,8	118,5	90,4	112,3	157,7	97,6	114,2	121,7
1968 2 ^e kwartaal	112,5	113,6	136,1	95,7	112,2	116,9	101,6	104,5	117,2	91,1	111,2	158,7	97,9	113,5	121,6
1968 3 ^e kwartaal	113,4	116,9	139,0	99,2	112,5	116,3	101,5	104,7	117,1	92,0	111,5	158,7	98,1	114,0	121,6
1968 4 ^e kwartaal	115,5	123,2	143,3	106,8	113,6	117,3	102,9	105,3	117,4	94,1	112,5	159,0	99,2	115,6	122,5
1967 Januari	113,8	118,0	135,8	103,3	112,8	114,9	107,1	105,7	117,4	93,6	113,4	147,9	101,0	112,8	121,2
1967 Februari	114,1	118,2	135,6	103,7	113,1	115,2	107,0	106,1	117,4	93,2	113,6	153,3	100,6	113,7	121,6
1967 Maart	114,6	122,4	137,9	109,3	112,8	114,8	105,8	106,0	116,9	91,9	113,8	153,3	100,0	113,4	121,4
1967 April	114,0	122,1	137,4	109,1	112,0	114,4	104,3	104,4	116,3	91,2	113,8	153,3	98,6	112,8	121,1
1967 Mei	113,9	123,3	138,3	110,5	111,6	114,3	103,7	104,5	116,3	91,0	110,9	154,7	98,4	112,2	120,6
1967 Juni	113,6	121,2	133,0	110,8	111,7	114,7	102,3	105,0	116,4	90,1	110,8	156,4	98,2	111,9	121,2
1967 Juli	112,6	115,5	127,6	105,1	111,8	115,0	103,3	105,2	116,9	90,0	111,1	156,4	98,3	112,0	121,3
1967 Augustus	112,7	117,9	134,6	103,9	111,4	115,0	101,9	104,7	117,1	89,7	110,0	156,4	97,8	111,9	120,8
1967 September	112,2	114,9	131,6	101,1	111,5	115,0	101,9	105,2	117,1	89,0	110,2	156,9	97,6	112,0	121,1
1967 Oktober	111,8	113,1	132,2	97,6	111,5	115,2	101,6	105,1	117,3	89,1	110,7	156,9	97,3	112,5	121,0
1967 November	112,6	115,1	136,2	98,2	112,0	115,4	102,8	105,2	117,1	89,6	112,3	156,9	97,6	113,1	121,5
1967 December	112,9	115,8	137,4	98,4	112,1	115,6	102,5	105,2	117,6	90,5	112,4	156,9	97,7	113,3	121,5
1968 Januari	112,7	114,7	135,7	97,8	112,2	115,7	102,5	105,9	117,8	90,4	112,1	157,2	97,6	113,6	121,6
1968 Februari	112,5	112,7	133,8	95,8	112,5	115,8	103,5	106,3	118,9	90,4	112,1	157,6	97,6	114,5	121,8
1968 Maart	112,7	113,5	135,9	95,8	112,5	115,8	103,3	105,2	118,7	90,3	112,8	158,3	97,6	114,4	121,8
1968 April	112,7	114,4	137,1	96,4	112,2	116,1	101,7	104,5	117,4	90,7	112,8	158,6	97,5	113,4	121,9
1968 Mei	112,6	114,6	138,0	96,2	112,1	116,0	101,5	104,5	117,0	90,9	110,6	158,7	97,9	113,3	121,4
1968 Juni	112,2	111,7	133,1	94,6	112,3	116,1	101,6	104,6	117,2	91,7	110,2	158,7	98,2	113,8	121,4
1968 Juli	112,5	113,1	133,2	96,9	112,3	116,2	101,1	104,7	117,1	91,8	110,4	158,7	98,3	113,7	121,3
1968 Augustus	113,4	117,1	141,4	97,9	112,4	116,2	101,5	104,5	117,0	92,0	112,0	158,7	98,1	113,8	121,7
1968 September	114,2	120,6	142,5	102,9	112,7	116,4	101,8	105,0	117,1	92,3	112,0	158,7	98,0	114,5	121,8
1968 Oktober	115,0	121,2	141,6	104,6	113,5	117,2	102,9	106,2	117,0	94,3	112,1	158,7	99,3	114,8	122,7
1968 November	115,5	123,5	142,9	107,6	113,5	117,2	102,9	104,7	117,5	94,3	112,7	159,2	99,1	115,6	122,3
1968 December	116,0	125,0	145,3	108,3	113,9	117,6	103,0	105,1	117,7	93,8	112,8	159,2	99,2	116,5	122,5

* Indexcijfers oorspronkelijk berekend op basis 1936-38 = 100 omgezet in basis 1953 = 100.

VII - 3. — INDEXCIJFERS VAN DE GROOTHANDELSPRIJZEN IN BELGIE

Basis 1953 = 100

Bron : M.E.Z.

INHEEMSE EN INGEVOERDE INDUSTRIELE PRODUCTEN

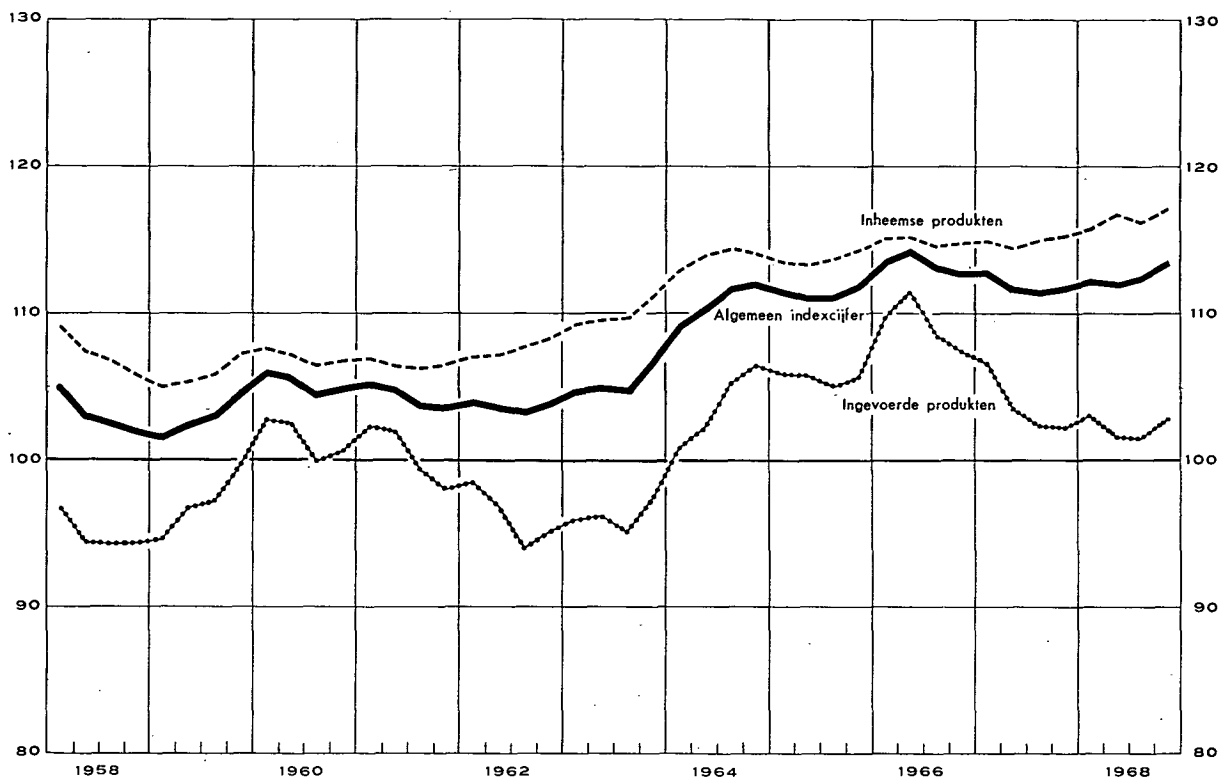

INHEEMSE EN INGEVOERDE INDUSTRIELE PRODUCTEN :

Prijzen in de drie produktiestadia

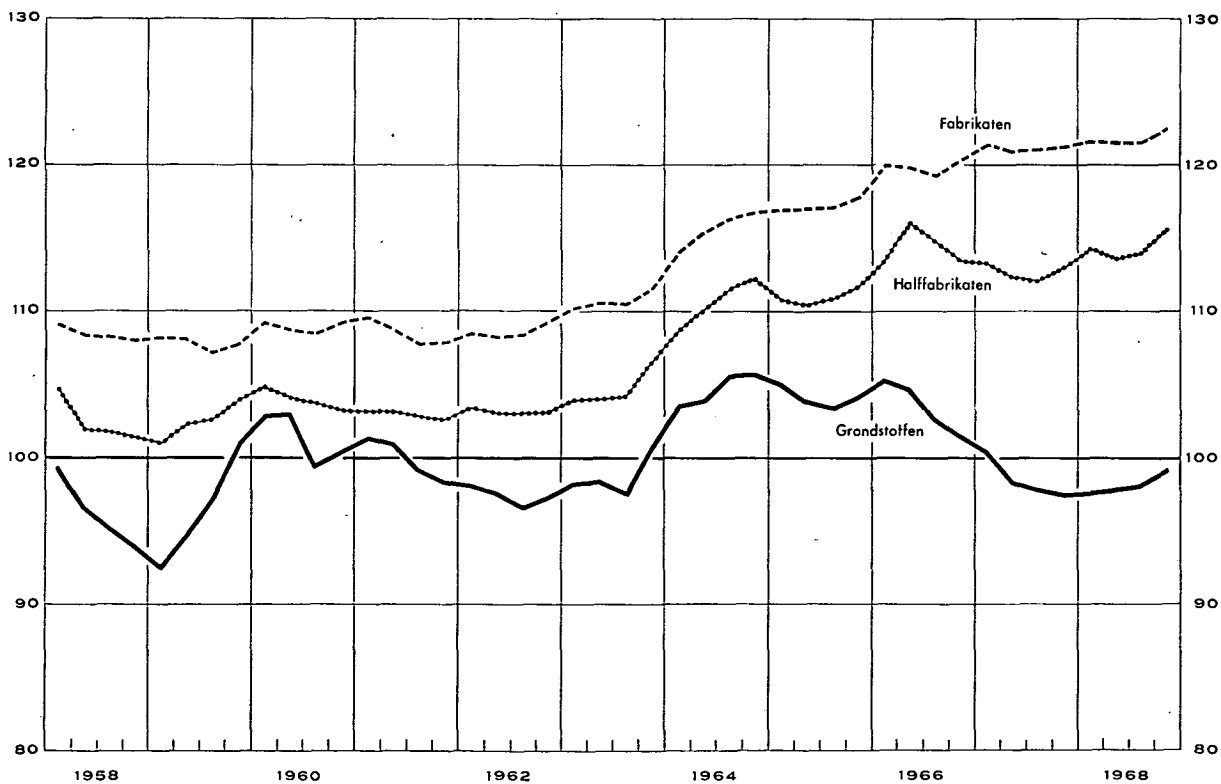

VII - 4. — PRIJSINDEXCIJFERS BIJ CONSUMPTIE IN BELGIE ¹

Basis 1966 = 100

Bron : Ministerie van Economische Zaken.

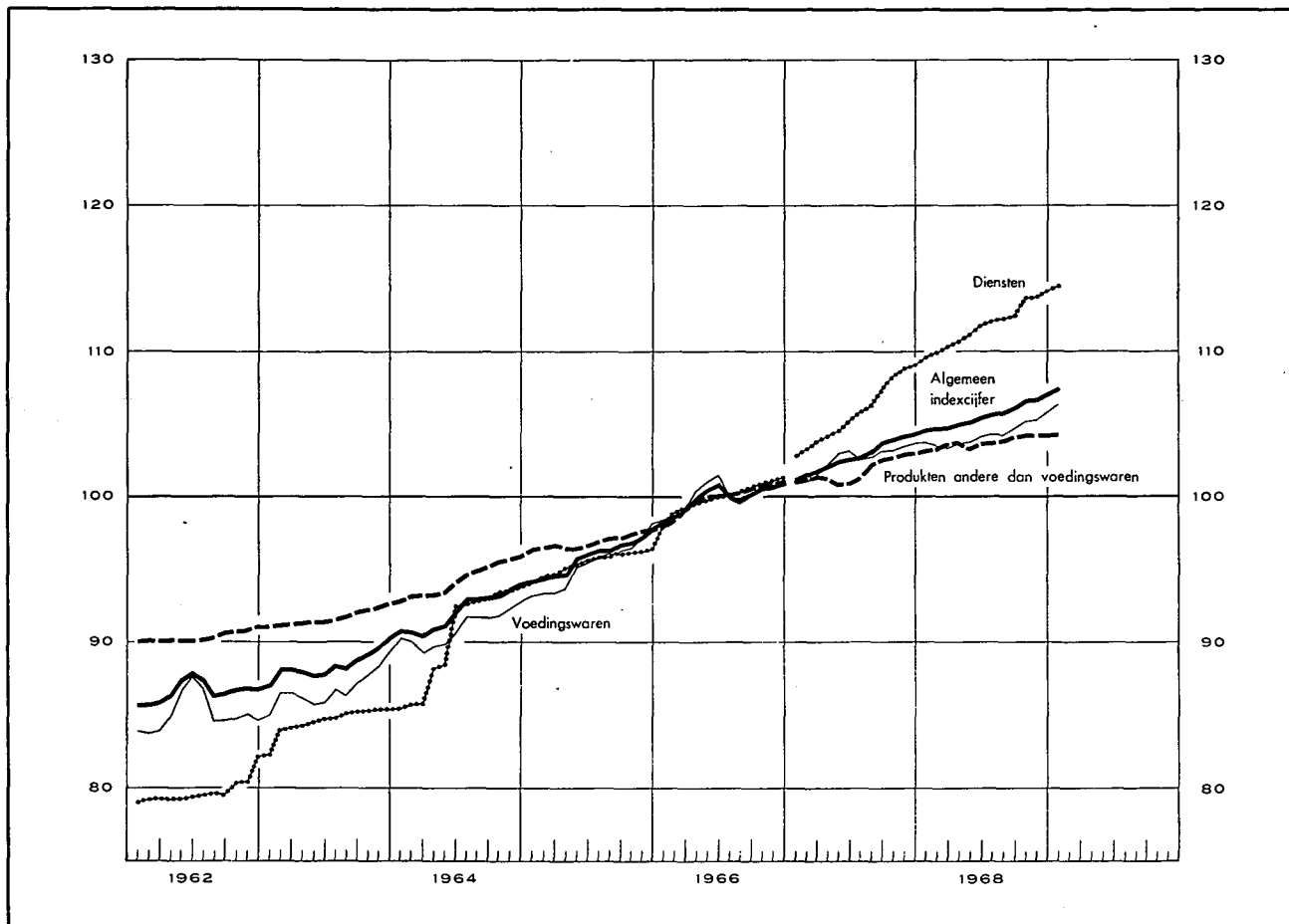

Maandgemiddelden of maanden	Algemeen indexcijfer		Levensmiddelen		Niet-eetbare producten		Diensten		
1962	86,68		85,10		90,40		79,76		
1963	88,55		86,76		91,74		84,61		
1964	92,24		91,00		94,41		90,44		
1965	95,99		95,31		96,99		95,47		
1966	100,00		100,00		100,00		100,00		
1967	102,91		102,52		101,84		105,83		
1968	105,69		104,28		103,81		111,79		
		1968		1969		1968		1969	
1 ^e kwartaal	104,74		103,53		103,41		109,94		
2 ^e kwartaal	105,25		103,77		103,57		111,27		
3 ^e kwartaal	105,95		104,43		103,95		112,21		
4 ^e kwartaal	106,81		105,37		104,32		113,73		
Januari	104,67	107,54	103,71	106,41	103,27	104,39	109,59	114,56	
Februari	104,73		103,54		103,41		109,88		
Maart	104,83		103,35		103,56		110,36		
April	105,05		103,56		103,66		110,66		
Mei	105,16		103,69		103,37		111,24		
Juni	105,54		104,06		103,67		111,91		
Juli	105,74		104,29		103,77		112,09		
Augustus	105,84		104,24		103,92		112,18		
September	106,26		104,75		104,17		112,37		
Oktober	106,67		105,12		104,32		113,55		
November	106,69		105,25		104,32		113,57		
December	107,07		105,75		104,32		114,06		

¹ Sedert 1967 wordt het prijsindexcijfer bij consumptie berekend op basis van het gemiddelde voor het jaar 1966. Het vervangt het indexcijfer van de kleinhandelsprijzen dat voor de laatste maal in december 1967 werd opgemaakt. De cijfers voor de jaren 1962 tot 1965 van deze tabel werden verkregen door omzetting van het indexcijfer van de kleinhandelsprijzen (basis 1953 = 100) in indexcijfers met als basis 1966 = 100. De gebruikte omzettingcoëfficiënt is de verhouding van de twee indexcijfers voor het jaar 1966, nl. 0,7697 voor het algemene indexcijfer. Dezelfde methode werd toegepast op de gedeeltelijke indexcijfers van de groepen : levensmiddelen, niet-eetbare producten en diensten, waarvoor de omzettingcoëfficiënten resp. 0,7564, 0,8347 en 0,6207 bedragen. Het huidige algemene prijsindexcijfer bij consumptie heeft betrekking op 147 posten, dat van de levensmiddelen op 80, dat van de niet-eetbare producten op 48 en dat van de diensten op 39. De vroegere indexcijfers van de kleinhandelsprijzen hadden resp. betrekking op 65, 35, 25 en 5 posten.

Bibliografische referenties : *Statistisch Jaarboek voor België.* — *Statistisch Tijdschrift van het N.I.S.* — *Arbeidsblad.* — *Industrie*, tijdschrift van het V.B.N. — *Centre de Recherches économiques* van Leuven. — *De Belgische Textielnijverheid*, tijdschrift van Febeltex. — *Der Volkswirt.* — *Wirtschaft und Statistik.* — *Bulletin mensuel de statistique* (O.V.N.). — *Monthly Digest of Statistics.* — *Bulletin statistique de l'I.N.S.E.E.* — *Principaux indicateurs économiques* (O.E.S.O.). — *Données statistiques* (Raad van Europa). — *Financiële dagbladen :* *Agéfi, Het Financieel Dagblad, The Financial Times, Le Nouveau Journal.* — *Mededelingen van het Verbond der Belgische Nijverheid.*

VIII. — BUITENLANDSE HANDEL VAN DE B.L.E.U.

INVOER, UITVOER EN HANDELSBALANS

Maandgemiddelden in miljarden franken

Bron: N.I.S.

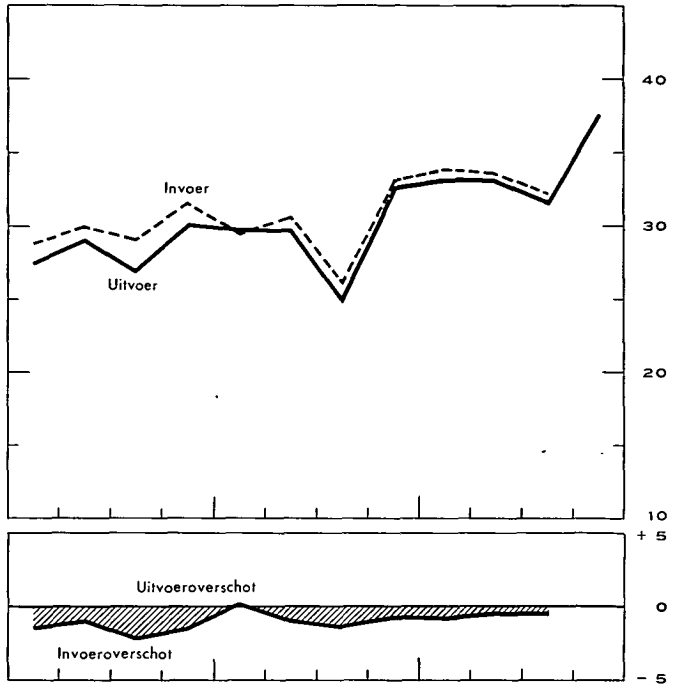
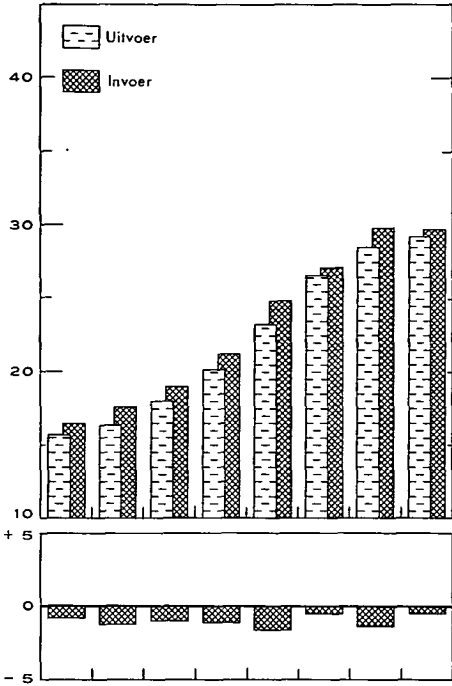

Bron: N.I.S.- Berekeningen N.B.B.

INDEXCIJFERS VAN HET VOLUME

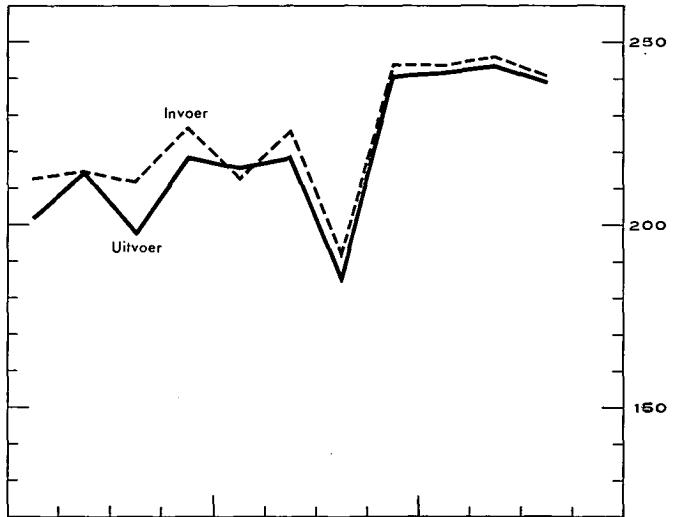
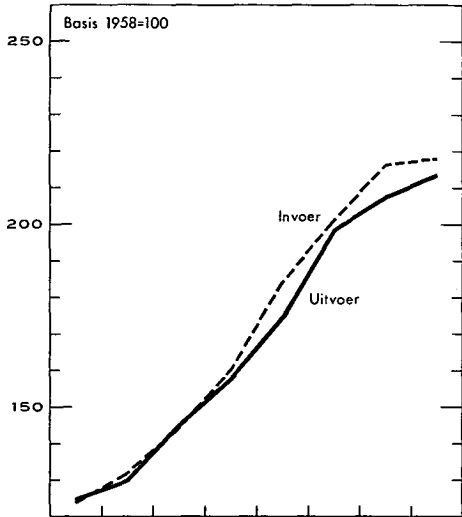

INDEXCIJFERS VAN DE GEMIDDELTE WAARDEN PER EENHEID EN VAN DE RUILVOET

Bron: N.I.S.- Berekeningen N.B.B.

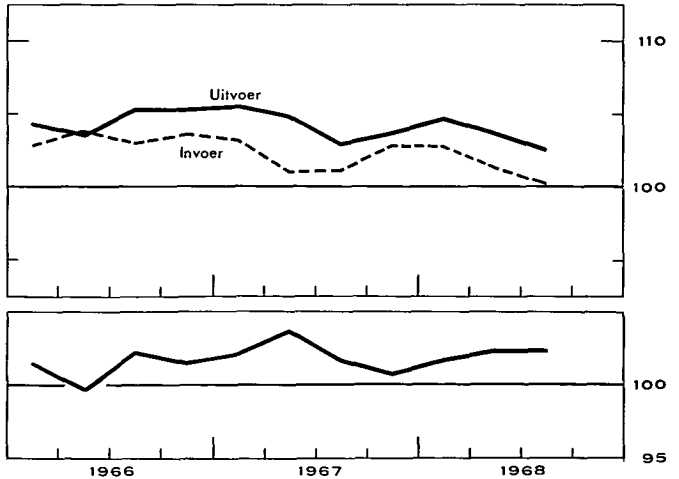
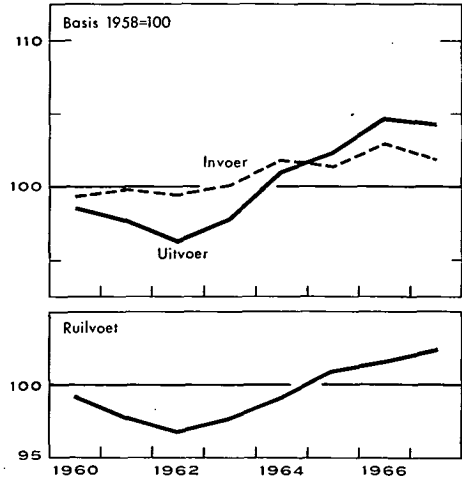

VIII - 1. — BUITENLANDSE HANDEL VAN DE B.L.E.U. — ALGEMENE TABEL

Maandgemiddelden of maanden	Bron : N.I.S.				Bron : N.I.S. — Berekeningen N.B.B.				
	Waarde (miljarden franken)			Percentage uitvoer invoer	Indexcijfer basis 1958 = 100				ruilvoet 1
	Invoer	Uitvoer	Handels- balans		hoeveelheid		prijzen		
invoer				uitvoer	bij invoer	bij uitvoer			
1961	17,6	16,4	- 1,2	93	132,3	130,0	99,9	97,8	97,9
1962	19,0	18,0	- 1,0	95	144,6	145,1	99,5	96,4	96,9
1963	21,3	20,2	- 1,1	95	160,5	157,9	100,1	97,9	97,8
1964	24,9	23,3	- 1,6	94	184,4	175,7	101,9	101,1	99,2
1965	27,1	26,6	- 0,5	98	201,5	199,1	101,4	102,4	101,0
1966	29,9	28,5	- 1,4	95	216,4	207,9	103,0	104,8	101,7
1967	29,9	29,3	- 0,6	98	218,3	214,3	101,9	104,4	102,5
1968 v	34,6	34,0	- 0,6	98					
1967 2 ^e kwartaal	30,7	29,8	- 0,9	97	225,7	219,1	101,1	104,9	103,8
3 ^e kwartaal	26,3	25,0	- 1,3	95	192,8	186,1	101,2	103,0	101,8
4 ^e kwartaal	33,2	32,6	- 0,6	98	244,1	241,3	102,9	103,8	100,9
1968 1 ^e kwartaal	34,0	33,2	- 0,8	98	244,1	242,2	102,9	104,8	101,8
2 ^e kwartaal	33,6	33,2	- 0,4	99	246,5	243,9	101,4	103,8	102,4
3 ^e kwartaal	32,6	31,9	- 0,7	98	241,0	239,8	100,2	102,6	102,4
4 ^e kwartaal v	38,2	37,7	- 0,5	99					
1967 Januari-November	29,6	29,0	- 0,6	98					
1968 Januari-November v	34,4	33,7	- 0,7	98					
1967 Oktober	31,9	34,9	+ 3,0	109					
November	34,6	30,8	- 3,8	89					
December	32,6	32,2	- 0,4	99					
1968 Januari	31,1	31,2	+ 0,1	100					
Februari	35,1	33,5	- 1,6	96					
Maart	35,3	35,0	- 0,3	99					
April	32,3	35,0	+ 2,7	109					
Mei	35,2	33,1	- 2,2	94					
Juni	30,9	31,4	+ 0,5	102					
Juli	31,3	34,3	+ 3,0	110					
Augustus	31,9	27,5	- 4,4	86					
September	33,5	33,7	+ 0,2	101					
Oktober	40,8	39,6	- 1,2	97					
November v	35,3	35,2	- 0,1	100					
December v	37,1	37,8	+ 0,7	102					

1 Ruilvoet = $\frac{\text{indexcijfer van de uitvoerprijzen}}{\text{indexcijfer van de invoerprijzen}}$

N. B. — 1^o Wegens de verbeteringen van de cumulatieve cijfers, stemmen de kwartaalcijfers en de cijfers van de eerste x maanden niet noodzakelijk overeen met het gemiddelde van de maandcijfers.

2^o Wat de indexcijfers van de hoeveelheid, de prijzen en de ruilvoet betreft, wijkt het gemiddelde van de kwartaalcijfers af van het jaarlijks indexcijfer omdat in dat laatste ook seizoenproducten en sommige artikelen waarvan de bewegingen sporadisch zijn, worden opgenomen.

VIII - 2. — UITVOER VAN DE B.L.E.U. — Verdeling volgens de aard der produkten

(Miljarden franken)

Bron : Nationaal Instituut voor de Statistiek (indeling van de N.B.B. volgens de Type-classificatie voor de internationale handel van de O.V.N.).

Maandgemiddelden of maanden	IJzer- en staal- produkten	Metaal- verwer- king	Non-ferro- metalen	Textiel	Scheikun- dige produkten	Steen- kolen- nijverheid	Petroleum- nijverheid	Glas en spiegelglas	Parels en edelge- steenten	Landbouw- produkten	Diversen	Totaal
1960	3,5	3,2	1,3	2,4	1,2	0,2	0,5	0,5	0,7	0,4	1,8	15,7
1961	3,1	3,8	1,3	2,6	1,2	0,2	0,4	0,4	0,8	0,5	2,1	16,4
1962	3,20	4,34	1,36	2,92	1,28	0,22	0,46	0,52	0,83	0,68	2,20	18,01
1963	3,21	5,03	1,54	3,23	1,46	0,25	0,66	0,50	0,96	0,89	2,43	20,16
<i>Nieuwe reeks</i>												
1963	3,21	4,80	1,54	3,23	1,46	0,25	0,66	0,50	0,96	0,89	2,66	20,16
1964	3,75	5,85	1,84	3,56	1,65	0,27	0,65	0,57	1,17	0,84	3,14	23,29
1965	4,13	7,07	2,22	3,78	2,02	0,18	0,69	0,58	1,22	1,16	3,54	26,59
1966	3,95	7,34	2,81	4,17	2,19	0,12	0,67	0,61	1,50	1,22	3,87	28,45
1967	4,24	7,53	2,63	3,85	2,45	0,13	0,68	0,67	1,54	1,54	4,04	29,30
1967 1 ^e kwartaal ...	4,40	7,73	2,83	4,00	2,47	0,12	0,61	0,65	1,52	1,52	3,94	29,79
2 ^e kwartaal ...	4,49	8,08	2,52	3,84	2,37	0,14	0,71	0,64	1,47	1,43	4,07	29,76
3 ^e kwartaal ...	3,62	6,02	2,23	3,25	2,14	0,13	0,69	0,59	1,46	1,35	3,54	25,02
4 ^e kwartaal ...	4,45	8,30	2,95	4,33	2,82	0,13	0,72	0,80	1,72	1,84	4,58	32,64
1968 1 ^e kwartaal ...	4,80	8,54	3,44	4,19	2,95	0,09	0,82	0,73	1,63	1,78	4,26	33,23
2 ^e kwartaal ...	4,63	8,61	3,23	4,14	2,91	0,10	0,85	0,72	1,78	1,66	4,56	33,19
3 ^e kwartaal ...	4,64	7,64	3,05	3,99	3,14	0,11	1,01	0,70	1,67	1,57	4,42	31,94
1967 December	4,06	8,40	3,32	4,14	2,73	0,12	0,63	0,73	1,61	1,79	4,62	32,15
1968 Januari	4,61	8,38	2,88	4,02	2,73	0,11	0,68	0,73	1,31	1,70	4,02	31,17
Februari	5,10	8,03	3,73	4,22	3,02	0,09	0,86	0,73	1,72	1,73	4,28	33,51
Maart	4,74	9,20	3,70	4,28	3,08	0,07	0,92	0,71	1,86	1,89	4,56	35,01
April	4,80	9,04	3,89	4,27	3,10	0,11	0,84	0,72	1,75	1,74	4,76	35,02
Mei	4,54	8,46	3,11	4,12	2,84	0,10	0,72	0,75	2,27	1,71	4,52	33,14
Juni	4,53	8,41	2,69	4,02	2,78	0,08	1,00	0,67	1,34	1,55	4,36	31,43
Juli	4,97	8,33	3,43	4,21	3,30	0,12	0,89	0,66	2,11	1,64	4,67	34,33
Augustus	4,36	5,84	2,57	3,51	2,95	0,10	0,98	0,65	1,11	1,46	3,95	27,48
September ...	4,57	8,69	3,13	4,23	3,11	0,11	1,16	0,79	1,77	1,60	4,58	33,74
Oktober	4,90	10,12	3,26	5,59	4,14	0,17	1,28	0,92	1,89	2,00	5,36	39,63

N. B. — De inhoud van elke rubriek staat met de benaming overeen, zelfs indien de produkten worden vervaardigd door een nijverheidstak die een andere hoofdactiviteit heeft.

— Voor een overzicht van de buitenlandse handel van 1967 : zie *Tijdschrift voor Documentatie en Voorlichting*, XLIIIe jaargang, deel I, nr 6, juni 1968.

VIII - 3. — INVOER VAN DE B.L.E.U. — Verdeling volgens het gebruik der produkten

(Miljoenen franken)

Bron : Nationaal Instituut voor de Statistiek — Berekeningen door de N.B.B.

Maandgemiddelden	Produktiegoederen bestemd voor												Verbruiksgoederen					Uit- rustings- goede- ren 13	14 Diver- sen	Alge- meen totaal					
	Totaal	de metaal- nijver- heid 1	de textiel- bedrij- ven 2	de land- bouw- en de voed- dings- bedrij- ven 2	de dia- mant- nijver- heid 2	de hout- nijver- heid 3	de leder- nijver- heid 3	de papier en gra- fische nijver- heid 4	de tabaks- nijver- heid 4	de bouw- bedrij- ven 5	de rubber- nijver- heid 6	de petro- leum- rafina- derijen 7	diverse produktiesectoren				Totaal				niet duurzame				
													brandstoffen		schei- kundige pro- dukten 9	metaal- pro- dukten 9					andere pro- dukten 10	voedingsmiddelen		duur- zame 12	
													vloeibare 8	andere 8								dier- lijke pro- dukten 11	plant- aardige pro- dukten 11		andere 11
1957	9.814	2.827	1.427	1.045	532	227	124	147	88			1.022	717	401	1.257	2.844	404	767		1.673	1.643	1	14.302		
1958	8.596	2.437	935	1.059	451	193	106	121	94			957	700	410	1.133	2.758	351	742		1.665	1.682	1	13.037		
1959	9.682	2.858	1.088	1.170	675	206	142	244	98	111		897	677	445	1.071	2.969	376	751	275	1.567	1.689	1	14.341		
1960	11.453	3.808	1.270	1.278	773	271	172	244	105	227		946	652	666	1.041	3.085	359	804	313	1.609	1.950	...	16.488		
1960	11.549	3.922	1.271	1.300	773	272	172	245	104	222	88	595	351	685	667	235	647	3.089	353	798	307	1.631	1.850	...	16.488
1961	12.070	4.045	1.472	1.245	793	285	196	247	109	242	81	623	344	724	696	277	691	3.285	395	812	309	1.769	2.223	1	17.579
1962	12.987	4.388	1.581	1.464	771	267	197	237	103	253	75	659	415	782	764	311	720	3.423	377	846	314	1.886	2.568	3	18.981
1963	14.395	4.700	1.662	1.480	938	316	219	265	119	290	82	933	393	960	898	344	796	4.019	462	920	360	2.277	2.883	3	21.300
1963	14.400	4.705	1.662	1.480	938	316	219	265	119	290	82	933	393	960	898	344	796	3.937	462	920	360	2.195	2.884	79	21.300
1964	16.390	5.343	1.958	1.591	1.126	397	233	293	140	360	88	992	405	985	1.087	454	938	4.976	696	1.050	402	2.828	3.464	83	24.913
1965	17.618	6.076	1.759	1.782	1.174	378	242	295	161	396	98	1.110	360	940	1.235	519	1.093	5.849	802	1.220	481	3.346	3.509	94	27.070
1966	19.740	7.195	1.855	2.024	1.508	403	258	317	147	487	109	1.033	420	851	1.384	538	1.211	6.110	829	1.295	515	3.471	4.000	42	29.892
1967	19.324	6.566	1.559	2.168	1.398	394	219	326	185	498	123	1.229	475	827	1.503	617	1.237	6.429	963	1.379	592	3.495	4.117	30	29.900
1966 4 ^e kwartaal	20.734	7.567	1.715	2.306	1.671	472	228	352	155	487	112	1.047	454	816	1.474	580	1.298	6.427	918	1.382	551	3.576	4.375	58	31.594
1967 1 ^e kwartaal	19.065	6.583	1.668	2.205	1.377	324	237	321	165	436	124	1.179	517	742	1.450	544	1.193	6.306	834	1.281	607	3.584	4.058	30	29.459
2 ^e kwartaal	19.418	6.802	1.556	2.018	1.519	367	233	312	179	531	123	956	391	940	1.490	726	1.275	6.753	1.286	1.515	598	3.354	4.479	27	30.677
3 ^e kwartaal	16.579	5.317	1.276	1.911	1.409	441	170	302	130	467	107	858	369	747	1.360	584	1.131	5.995	861	1.249	556	3.329	3.671	35	26.280
4 ^e kwartaal	22.232	7.561	1.737	2.539	1.286	443	237	370	265	558	139	1.923	623	880	1.713	609	1.349	6.662	872	1.472	608	3.710	4.261	26	33.181
1968 1 ^e kwartaal	22.828	8.532	1.821	2.224	1.736	311	265	298	121	453	146	1.578	641	953	1.787	551	1.411	6.805	974	1.324	632	3.875	4.273	51	33.957
2 ^e kwartaal	22.298	8.269	1.739	1.953	1.768	371	222	362	147	530	146	1.491	519	978	1.826	576	1.401	7.145	1.182	1.466	651	3.846	4.116	49	33.608
3 ^e kwartaal	21.542	7.134	1.652	2.088	1.886	447	196	338	153	564	158	1.850	464	940	1.704	579	1.389	6.975	907	1.364	688	4.016	4.022	60	32.599

* Benaderende cijfers verkregen aan de hand van de oude tariefposten.

1 Rubriek vanaf 1960 gewijzigd.

a) door opnemng van sommige produkten die voordien ingedeeld waren hetzij bij de « Produktiegoederen bestemd voor diverse produktiesectoren : andere produkten », hetzij bij de « Duurzame verbruiksgoederen », hetzij bij de « Uitrustingsgoederen » ;

b) door uitsluiting van produkten die voortaan opgenomen worden bij de « Produktiegoederen bestemd voor diverse produktiesectoren : andere produkten ». Die rubriek omvat, zowel vóór als na 1960, de losse stukken van autovoertuigen.

4 Rubriek die vanaf 1963 gewijzigd door het openen van produkten die voordien deel uitmaakten van de rubriek « Duurzame verbruiksgoederen ».

2 Rubriek gewijzigd wegens opnemng van produkten die voordien deel uitmaakten van de rubriek « Niet duurzame verbruiksgoederen — andere dan voedingsmiddelen ». Die rubriek omvat, zowel vóór als na 1960, de graangewassen.

3 De nieuwe reeks omvat de schoenen van alle aard, behalve die van rubber.

4 Rubriek die vanaf 1959 gewijzigd werd door opnemng van produkten die voordien gerangschikt waren onder het hoofd « Produktiegoederen bestemd voor diverse produktiesectoren : andere produkten ».

5 Vanaf 1959, nieuwe rubriek, waarvan de inhoud voordien hoofdzakelijk voorkwam onder het hoofd « Produktiegoederen bestemd voor diverse produktiesectoren : andere produkten ».

6 Vanaf 1960, nieuwe rubriek waarvan de inhoud voordien voorkwam onder de rubriek « Produktiegoederen bestemd voor diverse produktiesectoren : scheikundige en andere produkten ».

7 Vanaf 1960, nieuwe rubriek, waarvan de inhoud voordien voorkwam onder de rubriek « Produktiegoederen bestemd voor diverse produktiesectoren : vloeibare brandstoffen ».

8 Rubriek gesplitst sedert 1960 : zie noot 7.

9 Vanaf 1960, nieuwe rubriek, waarvan de inhoud voordien hoofdzakelijk voorkwam onder de rubriek « Produktiegoederen bestemd voor diverse produktiesectoren : andere produkten ».

10 Gewijzigde rubriek, zie noot 1, 4, 5, 6 en 9.

11 Vanaf 1959, nieuwe rubriek, waarvan de inhoud voordien hoofdzakelijk voorkwam onder het hoofd « Duurzame verbruiksgoederen ».

12 Rubriek gewijzigd.

a) in 1959 : zie noot 11.

b) in 1960 door opnemng van produkten uit de rubriek « Uitrustingsgoederen » en door overplaatsing van andere produkten naar de « Produktiegoederen bestemd voor de metaalindustrie en de metaalverwerkende nijverheid ».

c) in 1964, door uitsluiting van produkten die opgenomen worden bij de « Produktiegoederen bestemd voor de metaalnijverheid en de metaalverwerkende nijverheid » en onder de rubriek « Diverse goederen ».

13 Gewijzigde rubriek : zie noot 12 b) en door de produkten gaande naar « Produktiegoederen bestemd voor de metaalindustrie en de metaalverwerkende nijverheid ».

14 Rubriek die vooral sedert 1963 produkten omvat waarvoor een vertrouwelijk tarief geldt.

VIII - 4a. — INDEXCIJFERS VAN DE GEMIDDELTE WAARDEN PER EENHEID *

Basis 1958 = 100

Bron : Nationaal Instituut voor de Statistiek — Berekeningen door de N.B.D.

	1959	1960	1961	1962	1963	1964	1965	1966	1967	1966	1967				1968		
										4e kwart.	1e kwart.	2e kwart.	3e kwart.	4e kwart.	1e kwart.	2e kwart.	3e kwart.
INVOER (G.I.F.) — Verdeling volgens gebruik der produkten																	
Produktiegoederen	98,6	100,8	100,2	98,7	98,9	100,4	99,0	100,5	99,2	101,2	100,7	98,4	98,3	100,3	100,1	98,9	97,4
Verbruiksgoederen	96,9	96,9	99,0	98,9	100,0	102,3	105,1	105,9	104,6	106,8	106,4	103,0	103,7	104,9	104,3	102,5	102,3
Uitrustingsgoederen	92,1	97,5	101,1	106,5	108,4	110,8	108,0	112,2	112,1	113,2	112,9	113,1	114,1	114,8	116,5	113,7	111,7
Totaal ...	97,4	99,4	99,9	99,5	100,1	101,9	101,4	103,0	101,9	103,7	103,3	101,1	101,2	102,9	102,9	101,4	100,2
UITVOER (F.O.B.) — Verdeling volgens aard der produkten																	
IJzer- en staalnijverheid	93,2	103,0	98,5	93,7	91,3	92,6	92,7	92,0	91,4	92,7	91,9	91,7	91,3	90,6	89,9	89,8	89,8
Metaalverwerkende bedrijven	95,2	93,0	94,8	95,3	100,0	102,6	104,0	106,8	109,7	108,7	108,5	112,2	107,7	110,1	109,3	108,3	108,1
Non-ferro metalen	111,4	116,6	110,7	109,4	111,2	123,3	137,6	167,3	159,4	169,4	169,5	155,6	153,6	159,9	181,2	175,7	164,7
Textiel	94,7	100,0	101,2	100,7	103,7	109,1	106,8	106,3	104,7	107,4	108,1	105,0	104,2	102,0	101,7	99,0	99,0
Scheikundige produkten	98,6	98,2	98,7	94,7	92,4	94,2	96,2	95,7	94,3	95,2	94,2	94,2	94,1	93,5	92,4	93,8	91,8
Steenkolennijverheid	81,8	74,6	70,3	71,9	81,9	96,8	78,5	73,9	71,9	73,9	68,1	71,7	72,1	75,9	76,6	73,8	78,4
Petroleumnijverheid	93,9	85,2	85,2	83,2	80,8	78,5	77,9	74,2	74,5	71,0	72,1	71,7	76,7	77,3	80,0	77,1	73,4
Glas en spiegelglas	100,1	99,5	101,1	99,8	96,6	99,1	98,4	99,4	105,2	101,4	102,6	98,8	102,4	102,4	103,6	103,1	101,9
Landbouwprodukten	99,3	98,2	100,3	105,0	114,3	109,3	114,1	118,5	114,4	119,2	116,6	119,0	112,2	110,7	111,8	111,4	112,5
Cement	97,6	94,6	99,0	98,3	98,6	100,2	101,6	100,1	100,8	99,9	101,6	100,8	100,7	100,1	99,4	100,0	97,0
Steengroeven	96,1	101,6	98,2	96,8	95,4	96,1	98,5	97,9	100,6	97,5	103,6	99,5	98,6	100,6	104,0	100,2	100,3
Ceramik	97,8	88,3	91,1	95,7	100,7	109,4	111,3	115,8	116,1	113,2	114,3	115,0	119,6	115,2	115,4	118,0	120,9
Hout en meubelen	96,5	98,3	99,3	97,0	99,0	104,7	107,8	111,1	113,2	112,1	112,5	113,4	112,4	113,9	112,4	111,6	108,0
Huiden, leder en schoeisel	109,0	110,6	110,3	108,8	102,7	107,6	114,7	127,1	119,3	123,5	124,7	119,5	119,3	112,9	113,2	112,3	114,8
Papier en boeken	92,6	94,5	92,4	95,3	92,7	95,4	98,5	99,0	98,5	97,6	99,1	96,1	98,9	99,8	100,7	96,8	94,1
Bewerkte tabak	95,3	95,7	100,5	111,7	105,7	100,7	112,6	117,9	120,1	117,9	112,0	119,2	127,9	120,6	128,0	127,8	141,2
Rubber	97,4	92,6	88,4	86,2	83,0	84,1	84,4	83,4	82,5	87,4	82,9	80,5	82,9	83,9	79,7	83,0	84,6
Voedingsbedrijven	91,1	91,1	91,1	89,6	94,2	97,7	98,3	98,5	97,8	95,7	97,8	98,7	96,0	98,0	95,0	94,0	95,2
Diversen	99,1	95,3	90,1	87,8	88,9	93,0	87,4	78,9	78,8	79,8	86,7	78,4	73,2	78,8	80,7	82,1	81,2
Totaal ...	96,4	98,7	97,8	96,4	97,9	101,1	102,4	104,8	104,4	105,4	105,6	104,9	103,0	103,8	104,8	103,8	102,6
INDEXCIJFERS VAN DE RUILVOET ¹																	
Totaal ...	99,0	99,3	97,9	96,9	97,8	99,2	101,0	101,7	102,5	101,6	102,2	103,8	101,8	100,9	101,8	102,4	102,4

¹ Indexcijfers van de ruilvoet : $\frac{\text{indexcijfer van de gemiddelde waarden per eenheid bij de uitvoer (f.o.b.)}}{\text{indexcijfer van de gemiddelde waarden per eenheid bij de invoer (g.i.f.)}}$

* Zie 2^o onder N. B. van tabel VIII-1.

VIII - 4b. — INDEXCIJFERS VAN HET VOLUME *

Basis 1958 = 100

Bron : Nationaal Instituut voor de Statistiek — Berekeningen door de N.B.B.

	1959	1960	1961	1962	1963	1964	1965	1966	1967	1966		1967				1968		
										4e kwart.	1e kwart.	2e kwart.	3e kwart.	4e kwart.	1e kwart.	2e kwart.	3e kwart.	
INVOER (G.I.F.) — Verdeling volgens gebruik der produkten																		
Produktiegoederen	111,3	124,4	130,9	145,6	159,7	178,5	194,6	211,5	209,6	220,7	204,3	211,5	179,4	243,2	243,8	241,9	235,0	
Verbruiksgoederen	110,9	121,5	128,1	131,8	152,4	188,1	214,4	226,8	240,9	236,9	238,8	260,1	232,0	255,2	257,8	275,8	268,6	
Uitrustingsgoederen	112,5	122,9	147,7	161,4	179,3	214,1	221,8	233,1	234,7	250,9	226,8	253,6	207,9	238,9	230,9	231,2	234,5	
Totaal ...	111,4	123,8	132,3	144,6	160,5	184,4	201,5	216,4	218,3	226,9	213,4	225,7	192,8	244,1	244,1	246,5	241,0	
UITVOER (F.O.B.) — Verdeling volgens aard der produkten																		
IJzer- en staalnijverheid	110,8	127,4	117,5	127,3	130,9	151,6	166,0	160,4	173,4	161,0	178,8	183,0	148,4	183,5	199,4	193,7	193,7	
Metaalverwerkende bedrijven	109,1	130,5	141,2	164,6	175,0	208,2	250,5	260,0	259,5	280,3	262,9	277,2	213,7	286,0	288,8	298,9	274,8	
Non-ferro metalen	111,3	124,3	131,9	135,2	150,7	162,5	175,3	182,8	179,3	174,1	181,5	176,4	157,6	200,7	206,4	199,4	201,0	
Textiel	119,6	129,5	139,0	158,5	170,0	177,6	192,7	212,9	199,7	214,1	201,0	199,3	172,0	231,2	224,1	227,3	218,7	
Scheikundige produkten	115,6	115,3	123,4	130,3	151,0	166,4	198,0	217,2	241,1	241,2	252,8	232,2	212,6	279,8	295,6	284,5	313,7	
Steenkolennijverheid	78,8	82,3	90,7	88,1	85,6	78,2	63,6	45,0	51,6	51,0	50,7	57,4	50,4	47,9	33,2	36,9	39,7	
Petroleumnijverheid	100,1	103,8	97,2	107,1	154,3	156,0	166,1	168,4	170,4	166,6	158,5	184,2	166,7	172,4	191,5	206,2	255,8	
Glas en spiegelglas	130,2	143,7	145,1	168,8	169,5	188,1	190,2	198,6	208,9	208,5	206,1	212,1	173,2	239,7	230,2	228,1	226,7	
Landbouwprodukten	96,9	100,1	110,5	138,0	153,3	157,2	208,0	210,3	273,4	256,7	283,9	259,1	250,0	349,5	338,7	313,3	290,6	
Cement	114,5	108,2	111,3	109,2	99,3	115,8	133,7	114,6	106,3	107,0	90,3	117,1	105,7	112,5	91,3	133,1	115,9	
Steengroeven	111,4	117,6	131,6	154,0	173,9	204,9	212,1	211,3	221,7	215,3	188,3	240,7	213,8	245,5	207,7	231,0	257,4	
Ceramik	120,7	172,7	229,3	196,3	206,7	250,5	258,0	228,6	232,5	253,9	231,1	226,8	203,7	270,0	222,0	240,9	245,8	
Hout en meubelen	129,4	162,3	205,5	287,1	349,4	399,0	450,1	489,3	521,6	533,4	523,1	532,8	447,2	589,6	546,6	599,3	611,3	
Huiden, leder en schoeisel	120,9	124,4	160,1	175,8	195,5	209,2	217,1	223,8	227,8	231,2	221,1	216,2	214,0	266,3	254,0	242,2	243,1	
Papier en boeken	114,0	133,4	140,2	161,8	181,7	205,9	234,9	274,1	292,2	308,9	295,5	294,7	256,3	330,3	320,3	340,4	357,7	
Bewerkte tabak	126,2	147,9	178,8	167,2	216,0	278,0	336,4	329,7	374,5	346,2	326,4	373,2	369,6	429,6	366,3	382,4	400,0	
Rubber	117,0	124,8	148,1	165,6	187,0	222,0	261,1	281,2	300,9	284,9	277,5	326,2	274,7	327,0	337,9	375,2	336,4	
Voedingsbedrijven	112,8	130,5	154,1	185,8	209,9	234,0	278,0	291,6	312,9	330,8	273,8	328,9	285,2	374,4	324,8	384,9	358,6	
Diversen	117,4	138,5	147,9	153,7	155,1	159,9	177,6	207,3	206,5	233,2	208,5	194,9	193,4	241,1	230,0	217,9	200,3	
Totaal ...	111,6	125,0	130,0	145,1	157,9	175,7	199,1	207,9	214,3	218,8	216,0	219,1	186,1	241,3	242,2	243,9	239,8	

* Zie 2^o onder N. B. van tabel VIII-1.

VIII - 5. — GEOGRAFISCHE SPREIDING VAN DE BUITENLANDSE HANDEL VAN DE B.L.E.U.

(Miljarden franken)

Bron : Nationaal Instituut voor de Statistiek.

Maandgemiddelden of maanden	West-Duitsland			Frankrijk			Nederland		
	invoer	uitvoer	handels-balans	invoer	uitvoer	handels-balans	invoer	uitvoer	handels-balans
1960	2,81	2,48	- 0,33	2,24	1,64	- 0,60	2,45	3,35	+ 0,90
1961	3,14	2,51	- 0,63	2,59	1,84	- 0,75	2,69	3,83	+ 1,14
1962	3,55	3,18	- 0,37	2,77	2,24	- 0,53	2,80	4,11	+ 1,31
1963	4,10	3,73	- 0,37	3,20	2,94	- 0,26	3,14	4,55	+ 1,41
1964	5,12	4,83	- 0,29	3,65	3,53	- 0,12	3,67	5,34	+ 1,67
1965	5,76	5,81	+ 0,05	4,15	3,86	- 0,29	4,02	5,87	+ 1,85
1966	6,47	6,00	- 0,47	4,65	4,60	- 0,05	4,37	6,33	+ 1,96
1967	6,33	5,80	- 0,53	4,43	5,19	+ 0,76	4,50	6,29	+ 1,79
1968		7,12			6,31			7,16	
1967 3 ^e kwartaal	5,79	5,12	- 0,67	3,86	4,27	+ 0,41	4,10	5,65	+ 1,55
4 ^e kwartaal	7,05	6,73	- 0,32	5,02	5,71	+ 0,69	4,75	6,81	+ 2,06
1968 1 ^e kwartaal	6,97	6,57	- 0,40	5,11	5,92	+ 0,81	4,82	6,96	+ 2,14
2 ^e kwartaal	6,85	6,87	+ 0,02	4,80	5,50	+ 0,70	4,99	7,56	+ 2,57
3 ^e kwartaal	6,68	7,03	+ 0,35	4,82	6,06	+ 1,24	4,84	6,44	+ 1,60
4 ^e kwartaal		8,02			7,76			7,67	
1967 November	7,20	7,06	- 0,14	4,81	5,47	+ 0,66	4,94	6,44	+ 1,50
December	6,91	6,28	- 0,63	4,89	5,86	+ 0,97	4,33	6,76	+ 2,43
1968 Januari	6,44	6,37	- 0,07	4,54	5,74	+ 1,20	4,61	6,46	+ 1,85
Februari	6,89	6,14	- 0,75	5,24	5,80	+ 0,56	4,80	6,80	+ 2,00
Maart	7,50	7,18	- 0,32	5,50	6,20	+ 0,70	4,98	7,62	+ 2,64
April	6,99	7,08	+ 0,09	5,16	6,29	+ 1,13	4,92	8,15	+ 3,23
Mei	7,15	7,02	- 0,13	4,35	5,41	+ 1,06	5,14	7,14	+ 2,00
Juni	6,35	6,52	+ 0,17	3,54	4,80	+ 1,26	4,73	7,43	+ 2,70
Juli	6,64	7,12	+ 0,48	5,26	7,09	+ 1,83	3,97	6,61	+ 2,64
Augustus	6,30	6,38	+ 0,08	4,37	4,49	+ 0,12	5,08	5,19	+ 0,11
September	6,92	7,56	+ 0,64	4,74	6,55	+ 1,81	5,37	7,49	+ 2,12
Oktober	8,68	8,92	+ 0,24	6,44	7,82	+ 1,38	5,90	8,36	+ 2,46
November	7,31	7,57	+ 0,26	5,98	7,24	+ 1,26	5,30	7,15	+ 1,85
December		7,56			8,22			7,51	
Maandgemiddelden of maanden	Italië			Europese Economische Gemeenschap			Totaal Europese O.E.S.O.-landen (moederlanden) ¹		
	invoer	uitvoer	handels-balans	invoer	uitvoer	handels-balans	invoer	uitvoer	handels-balans
1960	0,39	0,48	+ 0,09	7,89	7,95	+ 0,06	10,35	10,78	+ 0,43
1961	0,48	0,53	+ 0,05	8,90	8,71	- 0,19	11,51	11,68	+ 0,17
1962	0,56	0,72	+ 0,16	9,68	10,25	+ 0,57	12,50	13,25	+ 0,75
1963	0,74	1,04	+ 0,30	11,18	12,26	+ 1,08	14,33	15,51	+ 1,18
1964	0,94	0,88	- 0,06	13,38	14,58	+ 1,20	16,87	17,96	+ 1,09
1965	1,05	0,91	- 0,14	14,98	16,45	+ 1,47	18,74	20,41	+ 1,67
1966	1,22	0,94	- 0,28	16,70	17,87	+ 1,17	20,79	21,85	+ 1,06
1967	1,35	1,17	- 0,18	16,61	18,45	+ 1,84	20,66	22,47	+ 1,81
1968		1,27			21,86			26,15	
1967 3 ^e kwartaal	1,26	0,94	- 0,32	15,01	15,98	+ 0,97	18,43	19,23	+ 0,80
4 ^e kwartaal	1,44	1,25	- 0,19	18,26	20,50	+ 2,24	22,54	25,06	+ 2,52
1968 1 ^e kwartaal	1,43	1,17	- 0,26	18,33	20,62	+ 2,29	23,05	25,10	+ 2,05
2 ^e kwartaal	1,44	1,32	- 0,12	18,08	21,25	+ 3,17	22,64	25,52	+ 2,88
3 ^e kwartaal	1,50	1,10	- 0,40	17,84	20,63	+ 2,79	22,08	24,57	+ 2,49
4 ^e kwartaal		1,49			24,94			29,41	
1967 November	1,44	1,17	- 0,27	18,39	20,14	+ 1,75	22,93	24,14	+ 1,21
December	1,31	1,33	+ 0,02	17,44	20,23	+ 2,79	21,65	24,71	+ 3,06
1968 Januari	1,27	1,11	- 0,16	16,86	19,68	+ 2,82	21,34	23,85	+ 2,51
Februari	1,56	1,09	- 0,47	18,49	19,83	+ 1,34	23,29	24,69	+ 1,40
Maart	1,46	1,31	- 0,15	19,44	22,31	+ 2,87	24,27	26,73	+ 2,46
April	1,49	1,32	- 0,17	18,56	22,84	+ 4,28	22,62	27,26	+ 4,64
Mei	1,41	1,38	- 0,03	18,05	20,95	+ 2,90	23,00	25,19	+ 2,19
Juni	1,38	1,26	- 0,12	16,00	20,01	+ 4,62	20,57	24,17	+ 3,60
Juli	1,65	1,32	- 0,33	17,52	22,14	+ 4,62	21,74	26,50	+ 4,76
Augustus	1,37	0,86	- 0,51	17,12	16,92	- 0,20	21,44	20,45	- 0,99
September	1,39	1,10	- 0,29	18,42	22,70	+ 4,28	22,59	26,58	+ 3,99
Oktober	1,68	1,53	- 0,15	22,70	26,63	+ 3,93	28,11	31,36	+ 3,25
November	1,42	1,50	+ 0,08	20,01	23,46	+ 3,45	24,72	27,32	+ 2,60
December		1,45			24,74			29,55	

¹ Incl. Spanje vanaf 1960.

VIII - 5. — GEOGRAFISCHE SPREIDING VAN DE BUITENLANDSE HANDEL VAN DE B.L.E.U.

(Miljarden franken)

Bron : Nationaal Instituut voor de Statistiek.

Maandgemiddelden of maanden	Verenigde Staten van Amerika			Verenigd-Koninkrijk			Landen van het sterlinggebied exclusief het Verenigd-Koninkrijk		
	invoer	uitvoer	handels- balans	invoer	uitvoer	handels- balans	invoer	uitvoer	handels- balans
1960	1,63	1,49	- 0,14	1,21	0,87	- 0,34	0,95	0,83	- 0,12
1961	1,56	1,50	- 0,06	1,33	0,86	- 0,47	0,95	0,81	- 0,14
1962	1,88	1,72	- 0,16	1,53	0,90	- 0,63	1,14	0,74	- 0,40
1963	1,97	1,71	- 0,26	1,76	1,16	- 0,60	1,29	0,81	- 0,48
1964	2,19	1,88	- 0,31	1,89	1,15	- 0,74	1,47	0,88	- 0,59
1965	2,29	2,22	- 0,07	2,02	1,28	- 0,74	1,57	1,03	- 0,54
1966	2,37	2,46	+ 0,09	2,21	1,34	- 0,87	1,76	1,01	- 0,75
1967	2,46	2,45	- 0,01	2,09	1,39	- 0,70	1,82	1,06	- 0,76
1968	v	3,21			1,48				
1967 3 ^e kwartaal	2,22	2,06	- 0,16	1,92	1,07	- 0,85	1,46	0,85	- 0,61
4 ^e kwartaal	2,74	2,84	+ 0,10	1,98	1,63	- 0,35	2,08	1,15	- 0,93
1968 1 ^e kwartaal	2,88	3,62	+ 0,74	2,54	1,65	- 0,89	1,84	1,13	- 0,71
2 ^e kwartaal	2,84	3,12	+ 0,28	2,38	1,49	- 0,89	1,78	1,06	- 0,72
3 ^e kwartaal	2,70	2,99	+ 0,29	2,39	1,31	- 1,08	2,01	1,00	- 1,01
4 ^e kwartaal	v	3,11			1,48				
1967 November	2,69	2,55	- 0,14	2,19	1,41	- 0,78	2,75	0,96	- 1,79
December	3,14	2,69	- 0,45	2,15	1,61	- 0,54	1,74	1,07	- 0,67
1968 Januari	2,64	3,11	+ 0,47	2,42	1,46	- 0,96	1,30	0,96	- 0,34
Februari	2,98	3,85	+ 0,87	2,62	1,87	- 0,75	1,96	1,31	- 0,65
Maart	3,00	3,93	+ 0,93	2,56	1,63	- 0,93	2,21	1,12	- 1,09
April	2,66	3,02	+ 0,36	1,87	1,52	- 0,35	1,91	1,08	- 0,83
Mei	3,21	3,36	+ 0,15	2,77	1,48	- 1,29	1,70	1,16	- 0,54
Juni	2,58	2,98	+ 0,40	2,48	1,45	- 1,03	1,56	0,92	- 0,64
Juli	2,48	3,08	+ 0,60	2,43	1,47	- 0,96	2,12	1,07	- 1,05
Augustus	2,85	2,61	- 0,24	2,50	1,14	- 1,36	1,76	1,15	- 0,61
September	2,59	3,24	- 0,65	2,16	1,29	- 0,87	2,12	0,76	- 1,36
Oktober	3,43	3,11	- 0,32	3,06	1,46	- 1,60	1,88	1,42	- 0,46
November	2,57	3,19	+ 0,62	2,28	1,42	- 0,86			
December	v	3,02			1,57				
Maandgemiddelden of maanden	Latijns-Amerika 1			Kongo en Rwanda-Burundi			Comecon		
	invoer	uitvoer	handels- balans	invoer	uitvoer	handels- balans	invoer	uitvoer	handels- balans
1959	0,64	0,72	+ 0,08	0,81	0,38	- 0,43	0,31	0,25	- 0,06
1960	0,75	0,68	- 0,07	1,11	0,26	- 0,85	0,32	0,40	- 0,08
1961	0,72	0,64	- 0,08	0,96	0,19	- 0,77	0,36	0,39	+ 0,03
1962	0,85	0,58	- 0,27	0,76	0,21	- 0,55	0,43	0,36	- 0,07
1963	0,92	0,46	- 0,46	0,71	0,21	- 0,50	0,48	0,31	- 0,17
1964	0,96	0,61	- 0,35	0,86	0,28	- 0,58	0,49	0,32	- 0,17
1965	0,97	0,63	- 0,34	0,87	0,30	- 0,57	0,51	0,39	- 0,12
1966	1,04	0,62	- 0,42	1,31	0,30	- 1,01	0,58	0,50	- 0,08
1967	1,24	0,67	- 0,57	1,08	0,24	- 0,84	0,57	0,65	+ 0,08
1967 2 ^e kwartaal	1,40	0,62	- 0,78	1,38	0,28	- 1,10	0,53	0,69	+ 0,16
3 ^e kwartaal	1,20	0,52	- 0,68	0,81	0,24	- 0,57	0,57	0,57	...
4 ^e kwartaal	1,21	0,86	- 0,35	1,40	0,22	- 1,18	0,62	0,83	+ 0,21
1968 1 ^e kwartaal	1,39	0,67	- 0,72	1,63	0,31	- 1,32	0,64	0,64	...
2 ^e kwartaal	1,39	0,77	- 0,62	1,34	0,30	- 1,04	0,60	0,66	+ 0,06
3 ^e kwartaal	1,20	0,64	- 0,56	1,14	0,33	- 0,81	0,55	0,54	- 0,01
1967 September	0,67	0,42	- 0,25	0,49	0,20	- 0,29	0,59	0,46	- 0,13
Oktober	1,24	1,04	- 0,20	1,60	0,24	- 1,36	0,52	0,93	+ 0,41
November	1,14	0,56	- 0,58	1,22	0,24	- 0,98	0,67	0,80	+ 0,13
December	1,24	0,97	- 0,27	1,39	0,18	- 1,21	0,67	0,75	+ 0,08
1968 Januari	1,58	0,60	- 0,98	1,36	0,39	- 0,97	0,55	0,65	+ 0,10
Februari	1,33	0,81	- 0,52	1,97	0,25	- 1,72	0,63	0,62	- 0,01
Maart	1,26	0,60	- 0,66	1,55	0,27	- 1,28	0,73	0,65	- 0,08
April	1,59	0,93	- 0,66	0,60	0,30	- 0,30	0,64	0,65	+ 0,01
Mei	1,49	0,67	- 0,82	1,32	0,27	- 1,05	0,57	0,70	+ 0,13
Juni	1,07	0,71	- 0,36	1,80	0,34	- 1,46	0,58	0,63	+ 0,05
Juli	1,02	0,67	- 0,35	0,84	0,40	- 0,44	0,53	0,60	+ 0,07
Augustus	1,30	0,66	- 0,64	1,28	0,33	- 0,95	0,56	0,47	- 0,09
September	1,28	0,59	- 0,69	1,29	0,27	- 1,02	0,55	0,52	- 0,03
Oktober	1,24	0,70	- 0,54	2,00	0,38	- 1,62	0,63	0,66	+ 0,03

1 Omvat : Midden-Amerika, Zuid-Amerika en Mexico.

Bibliografische referenties : Maandelijks bulletin over de buitenlandse handel van de B.L.E.U. — Statistisch Jaarboek voor België. — Statistisch Tijdschrift van het N.I.S. — Industrie, tijdschrift van de V.B.N. — De Belgische Textielnijverheid, maandelijks tijdschrift van Febeltex. — Belgisch Handelstijdschrift van de Belgische Dienst voor de Buitenlandse Handel. — Handelsoversicht van de Nederlandsche Kamer van Koophandel voor België en Luxemburg. — Bulletin statistiques : Commerce extérieur (O.E.S.O.). — Statistical Papers : Direction of International Trade (O.V.N.). — Algemeen Statistisch Bulletin (Statistisch Bureau van de Europese Gemeenschappen). — « Centre de Recherches économiques » van Leuven.

**IX. — BETALINGSBALANS
VAN DE BELGISCHE-LUXEMBURGSE ECONOMISCHE UNIE**

IX · 1. — ALGEMENE BETALINGSBALANS

Jaarcijfers

(Miljarden franken)

	1962	1963	1964	1965	1966	1967		
						Ontvangsten	Uitgaven	Saldo
1. Goederen- en dienstentransacties :								
1.1 Goederentransacties :								
1.11 Uitvoer en invoer ¹	- 6,4	- 9,0	- 8,7	- 2,6	- 16,6	283,3	287,2	- 3,9
1.12 Loonwerk	+ 3,8	+ 3,3	+ 5,2	+ 6,6	+ 8,1	10,9	3,1	+ 7,8
1.13 Arbitrage (netto)	+ 3,1	+ 2,4	+ 5,4	+ 3,2	+ 5,3	5,4	—	+ 5,4
1.2 Niet-monetair goud	- 0,5	- 0,7	- 0,8	- 2,0	- 1,5	0,5	2,9	- 2,4
1.3 Vracht- en verzekeringskosten voor goederen- vervoer ²	+ 0,7	- 0,3	- 0,4	- 0,4	- 0,3	14,3	12,7	+ 1,6
1.4 Andere vervoerkosten	- 0,2	+ 0,8	+ 1,0	+ 1,1	+ 0,4	5,5	4,9	+ 0,6
1.5 Reisverkeer	- 2,2	- 3,2	- 3,4	- 4,1	- 4,5	12,1	18,5	- 6,4
1.6 Opbrengsten uit investeringen	+ 0,1	- 1,0	- 0,9	+ 0,6	+ 1,1	16,4	15,2	+ 1,2
1.7 Overheidstransacties niet elders vermeld	- 0,2	- 1,0	- 2,3	+ 0,3	+ 0,2	9,8	6,1	+ 3,7
1.8 Overige :								
1.81 Grensarbeiders	+ 3,7	+ 4,0	+ 4,0	+ 4,1	+ 4,0	5,9	1,6	+ 4,3
1.82 Overige	+ 1,5	+ 0,1	+ 0,2	+ 0,7	- 0,1	25,2	24,5	+ 0,7
Totaal 1 ...	+ 3,4	- 4,6	- 0,7	+ 7,5	- 3,9	389,3	376,7	+ 12,6
2. Overdrachten :								
2.1 Particulieren	+ 2,6	+ 2,5	+ 3,0	+ 2,5	+ 1,6	7,8	6,3	+ 1,5
2.2 Staat	- 1,8	- 3,1	- 2,4	- 2,4	- 2,5	0,3	4,3	- 4,0
Totaal 2 ...	+ 0,8	- 0,6	+ 0,6	+ 0,1	- 0,9	8,1	10,6	- 2,5
3. Kapitaalverkeer van de overheid :								
3.1 Staat ³ :								
3.11 Verplichtingen :								
3.111 Contractuele aflossingen	- 1,3	- 2,2	- 2,3	- 3,3	- 1,8	—	1,9	- 1,9
3.112 Andere transacties	- 0,2	+ 5,0	+ 2,8	- 2,0	- 0,4	2,8	6,8	- 4,0
3.12 Tegoeden	- 0,7	- 0,4	- 0,1	- 0,5	- 0,3	0,1	0,5	- 0,4
3.2 Andere overheid :								
3.21 Verplichtingen	+ 0,3	...	+ 1,0	0,5	- 0,5
3.22 Tegoeden	+ 0,1	+ 0,1	+ 0,1
Totaal 3 ...	- 1,8	+ 2,5	+ 1,5	- 5,8	- 2,5	2,9	9,7	- 6,8
4. Kapitaalverkeer van de bedrijven en particulieren :								
4.1 Overheidsbedrijven	- 0,1	- 0,1	+ 0,3	+ 1,7	+ 0,7	...	1,3	- 1,3
4.2 Niet-geldscheppende financiële instellingen van de overheidssector	- 0,7	+ 0,7	+ 2,0	+ 0,4	+ 1,0	4,0	1,8	+ 2,2
4.3 Particuliere sector 4 (netto cijfers) :								
4.31 Belgisch-Luxemburgse investeringen en beleggingen in het buitenland :								
4.311 Effecten	- 3,6	- 5,5	- 1,3	- 2,1	- 6,5	—	5,3	- 5,3
4.312 Directe investeringen				- 2,0	- 0,4	—	2,6	- 2,6
4.313 Onroerende goederen	- 0,8	- 4,0	- 5,4	- 1,3	- 1,7	—	1,5	- 1,5
4.314 Overige	- 0,3	1,3	—	+ 1,3
4.32 Buitenlandse investeringen en beleg- gingen in de B.L.E.U. :								
4.321 Effecten	+ 0,8	+ 0,8	+ 0,1	+ 0,5	- 0,2	2,8	—	+ 2,8
4.322 Directe investeringen				+ 7,1	+ 7,0	11,5	—	+ 11,5
4.323 Onroerende goederen	+ 5,6	+ 8,9	+ 12,1	+ 0,2	- 0,3	—	0,2	- 0,2
4.324 Overige				+ 0,7	+ 0,7	0,9	—	+ 0,9
4.33 Niet onderscheiden investeringen en beleggingen	- 0,8	+ 1,3	+ 1,0	+ 0,8	+ 0,6	0,3	—	+ 0,3
Totaal 4 ...	+ 0,4	+ 2,1	+ 8,8	+ 6,0	+ 0,6	20,8	12,7	+ 8,1
5. Vergissingen en weglatingen (netto)	+ 1,4	+ 0,6	+ 0,5	+ 0,7	+ 0,3	0,9	—	+ 0,9
Totaal 1 tot 5 ...	+ 4,2	...	+ 10,7	+ 8,5	- 6,4	422,0	409,7	+ 12,3
6. Financiering van het totaal :								
6.1 Herfinanciering buiten de geldscheppende instellingen van commerciële vorderingen op het buitenland	+ 0,2	+ 0,1	...	+ 1,2	- 1,1	—	—	+ 2,7
6.2 Mutaties van de goudvoorraad en de netto- deviezenpositie van de geldscheppende instel- lingen :								
6.21 Nationale Bank	- 1,7	+ 11,2	+ 12,6	+ 8,0	+ 1,7	—	—	+ 12,4
6.22 Overige	+ 5,7	- 11,3	- 1,9	- 0,7	- 7,0	—	—	- 2,8

¹ Voor een deel van de uitvoer en van de invoer zijn het c.i.f.-cijfers, d.w.z. inclusief de vracht- en verzekeringskosten voor het goederenvervoer.

² Deze rubriek vermeldt, in ontvangsten en uitgaven, slechts een deel van de vracht- en verzekeringskosten voor het goederenvervoer. Het andere deel kan niet gescheiden worden van de uitvoer of van de invoer waarop het betrekking heeft en is dus begrepen in de ontvangsten en de uitgaven van rubriek 1.11 « Uitvoer en invoer » (cf. noot ¹).

³ Incl. het Wegenfonds [cf. de toelichting « Hoofdstukken IX, Betalingsbalans en XIII, Geldscheppende instellingen » van het statistisch gedeelte, opgenomen in het Tijdschrift voor Documentatie en Voorlichting (N.B.B.) XLIII^e jaargang, deel II, nr 3, september 1968].

⁴ De cijfers na 31 december 1964 kunnen, ten gevolge van de verbetering van het statistisch materiaal, niet volstrekt vergeleken worden met die van de vorige periodes.

IX - 2. — ALGEMENE BETALINGSBALANS

Saldi per kwartaal

(Miljarden franken)

	1966		1967				1968		
	3e kwartaal	4e kwartaal	1e kwartaal	2e kwartaal	3e kwartaal	4e kwartaal	1e kwartaal	2e kwartaal	3e kwartaal
1. Goederen- en dienstentransacties :									
1.1 Goederentransacties :									
1.11 Uitvoer en invoer ¹	- 5,0	- 3,9	+ 0,1	- 0,8	- 1,3	- 1,9	- 3,4	- 3,4	- 3,3
1.12 Loonwerk	+ 2,2	+ 1,8	+ 2,0	+ 2,2	+ 1,6	+ 2,0	+ 1,9	+ 2,3	+ 2,2
1.13 Arbitrage	+ 1,5	+ 0,5	+ 1,6	+ 1,9	+ 1,2	+ 0,7	+ 1,4	+ 2,5	- 0,1
1.2 Niet-monetair goud	- 0,5	- 0,2	- 0,5	- 0,5	- 0,1	- 1,3	- 1,2	- 0,1	...
1.3 Vracht- en verzekeringskosten voor goederenvervoer ²	- 0,2	...	+ 0,3	+ 0,3	+ 0,4	+ 0,6	+ 0,3	+ 0,3	+ 0,6
1.4 Andere vervoerkosten	+ 0,1	+ 0,1	+ 0,1	+ 0,2	...	+ 0,3	+ 0,1	+ 0,1	+ 0,1
1.5 Reisverkeer	- 2,7	...	- 0,5	- 1,8	- 3,7	- 0,4	- 0,7	- 2,1	- 3,5
1.6 Opbrengsten uit investeringen ...	+ 1,0	+ 0,5	+ 0,2	- 0,7	+ 1,2	+ 0,5	+ 0,9	- 0,5	+ 0,6
1.7 Overheidstransacties niet elders vermeld	+ 0,4	- 0,3	+ 0,2	+ 1,2	+ 1,2	+ 1,1	+ 1,1	+ 1,3	...
1.8 Overige :									
1.81 Grensarbeiders	+ 1,0	+ 1,1	+ 1,2	+ 1,0	+ 0,9	+ 1,2	+ 1,0	+ 0,9	+ 1,1
1.82 Overige	+ 0,2	- 0,3	+ 0,1	+ 0,2	+ 0,4	...	+ 0,1	+ 0,4	+ 0,5
Totaal 1 ...	- 2,0	- 0,7	+ 4,8	+ 3,2	+ 1,8	+ 2,8	+ 1,5	+ 1,7	- 1,8
2. Overdrachten :									
2.1 Particulieren	+ 0,4	+ 0,5	+ 0,2	+ 0,2	+ 0,4	+ 0,7	+ 0,8	+ 0,6	+ 0,7
2.2 Staat	- 0,7	- 0,7	- 0,7	- 0,7	- 1,1	- 1,5	- 1,7	- 0,8	- 0,9
Totaal 2 ...	- 0,3	- 0,2	- 0,5	- 0,5	- 0,7	- 0,8	- 0,9	- 0,2	- 0,2
3. Kapitaalverkeer van de overheid :									
3.1 Staat ³ :									
3.11 Verplichtingen :									
3.111 Contractuele aflossingen	- 0,5	- 0,2	- 0,6	- 0,4	- 0,5	- 0,4	- 0,7	- 0,6	- 0,5
3.112 Andere transacties ...	- 0,9	+ 1,3	- 1,9	- 2,0	- 1,8	+ 1,7	+ 0,2	- 0,5	- 0,2
3.12 Tegoeden	- 0,4	...	- 0,1	...	- 0,3	- 0,1	...	- 0,1
3.2 Andere overheid :									
3.21 Verplichtingen	- 0,4	...	- 0,1
3.22 Tegoeden
Totaal 3 ...	- 1,4	+ 0,7	- 2,9	- 2,5	- 2,4	+ 1,0	- 0,6	- 1,1	- 0,8
4. Kapitaalverkeer van de bedrijven en particulieren :									
4.1 Overheidsbedrijven	+ 0,2	...	- 0,4	- 0,5	- 0,3	- 0,1	- 0,2	...	- 0,3
4.2 Niet-geldscheppende financiële instellingen van de overheidssector ...	- 0,3	+ 0,2	+ 2,2	- 0,4	+ 0,5	- 0,1	- 0,2	...	- 0,9
4.3 Particuliere sector :									
4.31 Belgisch-Luxemburgse investeringen en beleggingen in het buitenland									
4.311 Effecten	- 1,0	- 1,9	- 1,2	- 1,1	- 1,4	- 1,6	- 2,0	- 3,0	- 3,4
4.312 Directe investeringen	- 0,6	- 0,1	- 1,1	- 0,5	+ 0,3	- 1,3	- 1,2	+ 0,2	- 0,1
4.313 Onroerende goederen ...	- 0,4	- 0,5	- 0,4	- 0,4	- 0,4	- 0,3	- 0,3	- 0,4	- 0,2
4.314 Overige	- 0,3	- 0,3	...	+ 0,4	+ 0,6	+ 0,3	+ 0,2	+ 0,6	+ 0,6
4.32 Buitenlandse investeringen en beleggingen in de B.L.E.U. :									
4.321 Effecten	+ 0,3	- 0,3	+ 0,2	+ 0,6	+ 0,1	+ 1,9	...	- 0,3	- 0,2
4.322 Directe investeringen	+ 1,8	+ 1,0	+ 1,9	+ 1,5	+ 4,5	+ 3,6	+ 4,2	+ 2,8	+ 1,1
4.323 Onroerende goederen ...	- 0,1	...	- 0,1	- 0,1	- 0,1
4.324 Overige	+ 0,3	+ 0,4	+ 0,5	+ 0,2	+ 0,2	...	- 1,1	+ 0,4	+ 0,2
4.33 Niet onderscheiden investeringen en beleggingen	+ 0,2	+ 0,1	+ 0,1	+ 0,1	+ 0,1
Totaal 4 ...	+ 0,1	- 1,4	+ 1,7	- 0,1	+ 4,2	+ 2,3	- 0,7	+ 0,3	- 3,2
5. Vergissingen en weglatingen	- 0,2	+ 0,8	- 0,1	+ 1,4	+ 0,2	- 0,6	+ 0,4	+ 0,2	- 0,1
Totaal 1 tot 5 ...	- 3,8	- 0,8	+ 3,0	+ 1,5	+ 3,1	+ 4,7	- 0,3	+ 0,9	- 6,1
6. Financiering van het totaal :									
6.1 Herfinanciering buiten de geldscheppende instellingen van commerciële vorderingen op het buitenland	- 0,6	+ 0,4	+ 0,3	+ 0,9	+ 2,4	- 0,9	+ 1,9	- 1,4	- 0,4
6.2 Mutaties van de goudvoorraad en de netto-deviezenpositie van de geldscheppende instellingen :									
6.21 Nationale Bank	- 1,2	+ 2,7	- 0,5	+ 5,3	+ 0,7	+ 6,9	- 3,5	+ 0,9	- 4,5
6.22 Overige	- 2,0	- 3,9	+ 3,2	- 4,7	...	- 1,3	+ 1,3	+ 1,4	- 1,2

¹ Voor een deel van de uitvoer en van de invoer zijn het c.i.f.-cijfers, d.w.z. inclusief de vracht- en verzekeringskosten voor het goederenvervoer.

² Deze rubriek vermeldt, in ontvangsten en uitgaven, slechts een deel van de vracht- en verzekeringskosten voor het goederenvervoer. Het andere deel kan niet gescheiden worden van de uitvoer of van de invoer waarop het betrekking heeft en is dus begrepen in de ontvangsten en de uitgaven van rubriek 1.11 « Uitvoer en invoer » (cf. noot 1).

³ Incl. het Wegenfonds [cf. de toelichting « Hoofdstukken IX, *Betalingsbalans* en XIII, *Geldscheppende instellingen* » van het statistisch gedeelte, opgenomen in het *Tijdschrift voor Documentatie en Voorlichting* (N.B.B.) XLIII^e jaargang, deel II, n^o 3, september 1968].

IX - 3. — ALGEMENE BETALINGSBALANS

Ontvangsten en uitgaven per kwartaal en samengevoegde maandsaldi

(Miljarden franken)

	1968			1968			1967	1968
	2e kwartaal			3e kwartaal				
	Ontvangsten	Uitgaven	Saldo	Ontvangsten	Uitgaven	Saldo	Eerste 11 maanden	
1. Goederen- en dienstentransacties :								
1.1 Goederentransacties :								
1.11 Uitvoer en invoer ¹	77,0	80,4	- 3,4	77,9	81,2	- 3,3	- 2,4	- 8,9
1.12 Loonwerk	2,9	0,6	+ 2,3	2,9	0,7	+ 2,2	+ 7,0	+ 7,7
1.13 Arbitrage (netto)	2,5	—	+ 2,5	—	0,1	- 0,1	+ 5,6	+ 3,3
1.2 Niet-monetair goud	0,4	0,5	- 0,1	0,2	0,2	...	- 1,7	- 1,3
1.3 Vracht- en verzekeringskosten voor goederenvervoer ²	3,8	3,5	+ 0,3	4,4	3,8	+ 0,6	+ 1,5	+ 1,3
1.4 Andere vervoerkosten	1,4	1,3	+ 0,1	1,5	1,4	+ 0,1	+ 0,4	+ 0,6
1.5 Reisverkeer	3,5	5,6	- 2,1	4,9	8,4	- 3,5	- 6,1	- 6,6
1.6 Opbrengsten uit investeringen	4,8	5,3	- 0,5	5,0	4,4	+ 0,6	+ 1,1	+ 1,6
1.7 Overheidstransacties niet elders vermeld	2,8	1,5	+ 1,3	2,0	2,0	...	+ 3,1	+ 2,8
1.8 Overige :								
1.81 Grensarbeiders	1,4	0,5	+ 0,9	1,5	0,4	+ 1,1	+ 3,8	+ 3,7
1.82 Overige	6,8	6,4	+ 0,4	7,4	6,9	+ 0,5	+ 0,9	+ 1,1
Totaal 1 ...	107,3	105,6	+ 1,7	107,7	109,5	- 1,8	+ 13,2	+ 5,3
2. Overdrachten :								
2.1 Particulieren	2,1	1,5	+ 0,6	2,4	1,7	+ 0,7	+ 1,4	+ 2,3
2.2 Staat	0,1	0,9	- 0,8	0,1	1,0	- 0,9	- 3,3	- 3,9
Totaal 2 ...	2,2	2,4	- 0,2	2,5	2,7	- 0,2	- 1,9	- 1,6
3. Kapitaalverkeer van de overheid :								
3.1 Staat ³ :								
3.11 Verplichtingen :								
3.111 Contractuele aflossingen	—	0,6	- 0,6	—	0,5	- 0,5	- 1,7	- 2,0
3.112 Andere transacties	0,3	0,8	- 0,5	3,0	3,2	- 0,2	- 5,6	- 1,4
3.12 Tegoeden	0,1	- 0,1	- 0,4	- 0,2
3.2 Andere overheid	- 0,5	...
3.21 Verplichtingen
3.22 Tegoeden
Totaal 3 ...	0,3	1,4	- 1,1	3,0	3,8	- 0,8	- 8,2	- 3,6
4. Kapitaalverkeer van de bedrijven en particulieren :								
4.1 Overheidsbedrijven	0,1	0,1	...	0,1	0,4	- 0,3	- 1,2	- 0,5
4.2 Niet-geldscheppende financiële instellingen van de overheidssector	1,1	1,1	...	0,2	1,1	- 0,9	+ 2,8	+ 0,2
4.3 Particuliere sector (netto cijfers) :								
4.31 Belgisch-Luxemburgse investeringen en beleggingen in het buitenland :								
4.311 Effecten	—	3,0	- 3,0	—	3,4	- 3,4	- 5,1	- 11,5
4.312 Directe investeringen	0,2	—	+ 0,2	—	0,1	- 0,1	- 2,7	- 0,9
4.313 Onroerende goederen	—	0,4	- 0,4	—	0,2	- 0,2	- 1,4	- 1,0
4.314 Overige	0,6	—	+ 0,6	0,6	—	+ 0,6	+ 1,4	+ 1,1
4.32 Buitenlandse investeringen en beleggingen in de B.L.E.U. :								
4.321 Effecten	—	0,3	- 0,3	—	0,2	- 0,2	+ 2,5	- 0,5
4.322 Directe investeringen	2,8	—	+ 2,8	1,1	—	+ 1,1	+ 9,7	+ 10,4
4.323 Onroerende goederen	—	- 0,1	- 0,1
4.324 Overige	0,4	—	+ 0,4	0,2	—	+ 0,2	+ 0,9	+ 1,3
4.33 Niet onderscheiden investeringen en beleggingen	—	—	...	+ 0,3	...
Totaal 4 ...	5,2	4,9	+ 0,3	2,2	5,4	- 3,2	+ 7,1	- 1,5
5. Vergissingen en weglatingen (netto)	0,2	—	+ 0,2	—	0,1	- 0,1	+ 1,1	- 0,1
Totaal 1 tot 5 ...	115,2	114,3	+ 0,9	115,4	121,5	- 6,1	+ 11,3	- 1,5
6. Financiering van het totaal :								
6.1 Herfinanciering buiten de geldscheppende instellingen van commerciële vorderingen op het buitenland	—	—	- 1,4	—	—	- 0,4	+ 4,9	- 0,1
6.2 Mutaties van de goudvoorraad en de nettodevisiepositie van de geldscheppende instellingen ...								
6.21 Nationale Bank	—	—	+ 0,9	—	—	- 4,5	+ 6,2	- 14,3
6.22 Overige	—	—	+ 1,4	—	—	- 1,2	+ 0,2	+ 12,9

¹ Voor een deel van de uitvoer en van de invoer zijn het c.i.f.-cijfers, d.w.z. inclusief de vracht- en verzekeringskosten voor het goederenvervoer.

² Deze rubriek vermeldt, in ontvangsten en uitgaven, slechts een deel van de vracht- en verzekeringskosten voor het goederenvervoer. Het andere deel kan niet gescheiden worden van de uitvoer of van de invoer waarop het betrekking heeft en is dus begrepen in de ontvangsten en de uitgaven van rubriek 1.11 « Uitvoer en invoer » (cf. noot 1).

³ Incl. het Wegenfonds (cf. de toelichting « Hoofdstukken IX, Betalingsbalans en XIII, Geldscheppende instellingen » van het statistisch gedeelte, opgenomen in het Tijdschrift voor Documentatie en Voorlichting (N.B.B.) XLIIIe jaargang, deel II, nr 3, september 1968).

Bibliografische referenties : *Belgische Economische Statistieken 1941-1950 en 1950-1960* (N.B.B.). — *Tijdschrift voor Documentatie en Voorlichting* (N.B.B.) : XLe jaargang, deel I, nr 1, blz. 22 « Aanpassing van bepaalde reeksen van de « Statistieken ». Hoofdstukken IX « Betalingsbalans » en XIII « Geldscheppende instellingen », XLIIIe jaargang, deel I, nr 5, blz. 601 : « De betalingsbalans van de B.L.E.U. voor 1967 ».

X. — VALUTAMARKT

1. — OFFICIELE WISSELKOERSEN VASTGESTELD DOOR DE IN VERREKENINGSKAMER TE BRUSSEL VERGADERDE BANKIERS

(Belgische franken)

Bron : Koerslijst der Fondsen- en Wisselbeurs van Brussel.

Daggemiddelden	1 U.S. dollar	1 Franse frank	1 pond sterling	1 Nederl. gulden	1 Zwitserse frank	1 DM	100 Italiaanse lire	1 Zweedse kroon	1 Noorse kroon	1 Deense kroon	1 Canadese dollar		100 escudo	100 Oostenr. schilling	100 peseta
											Kabel	Post			
1964	49,75	10,15	138,89	13,79	11,52	12,52	7,97	9,66	6,95	7,19	46,119	46,118	173,16	192,60	—
1965	49,64	10,13	138,78	13,79	11,47	12,43	7,94	9,62	6,94	7,18	46,042	46,041	173,07	192,21	82,88 ¹
1966	49,83	10,14	139,18	13,77	11,52	12,46	7,98	9,65	6,97	7,21	46,252	46,252	173,58	192,87	83,15
1967	49,69	10,10	{ 138,65 ⁴ 119,68 ⁵	13,79	11,48	12,46	7,96	9,63	6,95	{ 7,17 ⁴ 6,65 ⁵	46,059	46,058	172,87	192,30	{ 82,89 ⁴ 71,35 ⁵
1968	49,93	10,08	119,52	13,80	11,57	12,51	8,01	9,66	6,99	6,67	46,342	46,341	174,41	193,19	71,65
1967 3 ^e kwartaal ...	49,63	10,12	138,25	13,79	11,45	12,40	7,96	9,63	6,94	7,15	46,103	46,103	172,34	192,27	82,84
4 ^e kwartaal ...	49,64	10,12	{ 138,12 ⁶ 119,68 ⁵	13,80	11,47	12,43	7,97	9,60	6,94	{ 7,15 ⁶ 6,65 ⁵	46,127	46,125	172,50	192,05	{ 82,80 ⁶ 71,35 ⁵
1968 1 ^e kwartaal ...	49,66	10,09	119,50	13,77	11,44	12,42	7,95	9,62	6,95	6,66	45,750	45,750	173,47	191,92	71,26
2 ^e kwartaal ...	49,77	10,06	119,05	13,75	11,52	12,48	7,98	9,63	6,97	6,67	46,157	46,157	173,90	192,63	71,41
3 ^e kwartaal ...	50,07	10,07	119,64	13,80	11,64	12,52	8,05	9,70	7,01	6,67	46,653	46,652	174,82	193,88	71,88
4 ^e kwartaal ...	50,22	10,12	119,89	13,85	11,68	12,60	8,06	9,71	7,03	6,69	46,804	46,804	175,47	194,31	72,06
1967 Oktober	49,63	10,12	138,13	13,80	11,43	12,40	7,97	9,60	6,94	7,16	46,233	46,232	172,20	192,05	82,80
November ...	49,63	10,13	{ 138,12 ² 120,17 ³	13,80	11,49	12,45	7,97	9,59	6,94	{ 7,15 ² 6,65 ³	46,171	46,169	172,06	191,87	{ 82,80 ² 71,31 ³
December	49,65	10,12	119,48	13,81	11,50	12,46	7,95	9,61	6,95	6,66	45,965	45,962	173,28	192,24	71,36
1968 Januari	49,69	10,09	119,71	13,79	11,44	12,41	7,95	9,62	6,96	6,66	45,820	45,820	173,63	192,00	71,37
Februari	49,64	10,09	119,63	13,76	11,42	12,40	7,95	9,61	6,95	6,66	45,656	45,656	173,29	191,91	71,20
Maart	49,65	10,09	119,15	13,77	11,46	12,45	7,96	9,61	6,96	6,67	45,772	45,770	173,48	191,86	71,19
April	49,73	10,09	119,46	13,75	11,46	12,48	7,96	9,62	6,96	6,67	46,041	46,041	173,86	192,45	71,39
Mei	49,73	10,06 ⁷	118,80	13,74	11,50	12,49	7,99	9,63	6,96	6,66	46,138	46,137	173,69	192,40	71,35
Juni	49,86	10,03	118,91	13,77	11,59	12,48	8,00	9,65	6,98	6,67	46,303	46,303	174,17	193,06	71,50
Juli	49,96	10,05	119,40	13,80	11,63	12,47	8,03	9,67	7,00	6,66	46,523	46,522	174,57	193,60	71,70
Augustus	50,04	10,06	119,67	13,80	11,62	12,47	8,05	9,69	7,01	6,66	46,652	46,651	174,70	193,79	71,86
September ...	50,21	10,10	119,89	13,81	11,68	12,64	8,07	9,73	7,03	6,69	46,796	46,795	175,21	194,28	72,08
Oktober	50,33	10,12	120,30	13,84	11,71	12,64	8,08	9,73	7,05	6,71	46,916	46,915	175,60	194,79	72,23
November	50,15	10,09	119,68	13,82	11,66	12,61	8,04	9,69	7,02	6,68	46,741	46,741	175,16	193,88	71,96
December	50,15	10,13	119,60	13,90	11,67	12,56	8,04	9,69	7,02	6,69	46,735	46,735	175,56	194,16	71,93

¹ Gemiddelde van 12 juli tot 31 december 1965.

² Gemiddelde van 1 november tot 17 november 1967.

³ Gemiddelde van 18 november tot 30 november 1967.

⁴ Gemiddelde van 1 januari tot 17 november 1967.

⁵ Gemiddelde van 18 november tot 31 december 1967.

⁶ Gemiddelde van 1 oktober tot 17 november 1967.

⁷ Gemiddelde van 1 mei tot 24 mei 1968.

X - 2. — VALUTA'S VAN DE LID-STATEN VAN DE E.M.A.

parikoers tegenover de dollar, marges van de aan- en verkoopkoersen van de centrale banken
en uiterste noteringen te Brussel op 31 januari 1969

Land	Parikoers (of gemiddelde koers) tegenover de U.S.-dollar ¹	Marges van de koers van de U.S.-dollar in pct. van de parikoers (of van de gemiddelde koers van de dollar)		Uiterste noteringen te Brussel		
		Verkoop (+)	Aankoop (-)	aankoop ⁴	verkoop ⁵	voor :
				in Belgische franken		
Oostenrijk	26,— sch.	+ 0,769	- 0,769	189,4084	195,2519	100 sch.
België	50,— BF	+ 0,750	- 0,750	—	—	—
Denemarken	7,50 DK	+ 0,750	- 0,750	6,5674	6,7674	1 DK
Frankrijk	4,93706 FF	+ 0,748	- 0,751	9,9769	10,2806	1 FF
Duitsland	4,— DM	+ 0,750	- 0,750	12,3139	12,6889	1 DM
Griekenland	30,— Dr.	+ 0,333	- 0,333	—	—	—
IJsland	88,— IJsl.K.	+ 0,114	- 0,114	—	—	—
Italië	625,— Lire	+ 0,720	- 0,720	7,8832	8,1184	100 Lire
Nederland	3,62 Fl.	+ 0,760	- 0,760	13,6052	14,0223	1 Fl.
Noorwegen	7,14286 NK	+ 0,800	- 0,740	6,8924	7,1051	1 NK
Portugal	28,75 Esc.	+ 1,148	- 1,148	170,6499	177,2519	100 Esc.
Spanje	70,— Pesetas	+ 0,750	- 0,750	70,3651	72,5080	100 Pesetas
Zweden	5,17321 Z.K.	+ 0,759	- 0,739	9,5204	9,8101	1 Z.K.
Zwitserland	4,37282 Z.F.	+ 1,765	- 1,780	11,1517	11,7288	1 Z.F.
Turkije	9,— T.P.	+ 0,889	—	—	—	—
Verenigd-Koninkrijk	2,40 £ ²	+ 0,833 ³	- 0,833 ³	118,1075	121,9075	1 £

¹ I.M.F.-parikoers, behalve voor Zwitserland, waar de aangeduide parikoers diegene is die toegepast wordt door de centrale bank.

² Notering uitgedrukt in U.S.-dollar per pond sterling.

³ De marges van het Verenigd-Koninkrijk kunnen niet geheel met die van de andere landen vergeleken worden; zij zijn de grenzen waartussen het pond, uitgedrukt in U.S.-dollars, schommelt, terwijl voor de andere landen de marges de grenzen aanduiden van de U.S.-dollarschommelingen, uitgedrukt in nationale munt.

⁴ (Parikoers van de BF tegenover de U.S.-dollar - marge uitgedrukt in BF van de aankoopkoers van de Nationale Bank van België voor de U.S.-dollar) : (Muntpariteit van de lidstaat tegenover de U.S.-dollar + marge, uitgedrukt in de munt van deze lidstaat, van de verkoopkoers van de centrale bank van deze lidstaat voor de U.S.-dollar.)

⁵ (Parikoers in BF tegenover de U.S.-dollar + marge uitgedrukt in BF van de verkoopkoers van de Nationale Bank van België voor de U.S.-dollar) : (Muntpariteit van de lidstaat tegenover de U.S.-dollar - marge, uitgedrukt in de munt van deze lidstaat, van de aankoopkoers van de centrale bank van deze lidstaat voor de U.S.-dollar.)

XI. — RIJKSFINANCIËN ¹

1. — ONTVANGSTEN EN UITGAVEN VAN DE SCHATKIST VOORTYLOEIEND UIT DE BEGROTINGSVERRICHTINGEN ²

(Miljarden franken)

Bron : Ministerie van Financiën.

Periode	Gewone begroting			Buitengewone begroting			Totaal begrotings- saldo
	Ontvangsten	Uitgaven ³	Saldo	Ontvangsten	Uitgaven	Saldo	
	(1)	(2)	(3) = (1) - (2)	(4)	(5)	(6) = (4) - (5)	
1962	131,2	130,1	+ 1,1	0,5	17,8	- 17,3	- 16,2
1963	139,5	143,0	- 3,5	0,4	22,0	- 21,6	- 25,1
1964	157,8	155,3	+ 2,5	0,3	24,1	- 23,8	- 21,3
1965	172,7	176,5	- 3,8	0,2	25,2	- 25,0	- 28,8
1966	200,6	203,9	- 3,3	0,6	24,6	- 24,0	- 27,3
1967	219,6	221,7	- 2,1	0,2	28,5	- 28,3	- 30,4
1967 Eerste maand	21,4	19,0	+ 2,4	...	2,2	- 2,2	+ 0,2
Eerste 2 maanden ...	36,5	37,7	- 1,2	0,1	4,8	- 4,7	- 5,9
Eerste 3 maanden ...	53,7	56,4	- 2,7	0,1	7,5	- 7,4	- 10,1
Eerste 4 maanden ...	69,9	74,6	- 4,7	0,1	9,1	- 9,0	- 13,7
Eerste 5 maanden ...	86,1	92,3	- 6,2	0,1	11,0	- 10,9	- 17,1
Eerste 6 maanden ...	105,2	111,6	- 6,4	0,1	13,0	- 12,9	- 19,3
Eerste 7 maanden ...	132,5	132,0	+ 0,5	0,1	15,2	- 15,1	- 14,6
Eerste 8 maanden ...	147,9	148,9	- 1,0	0,1	17,7	- 17,6	- 18,6
Eerste 9 maanden ...	163,9	165,4	- 1,5	0,1	19,7	- 19,6	- 21,1
Eerste 10 maanden ...	183,1	185,0	- 1,9	0,2	22,6	- 22,4	- 24,3
Eerste 11 maanden ...	200,3	204,5	- 4,2	0,2	25,5	- 25,3	- 29,5
Eerste 12 maanden	219,6	221,7	- 2,1	0,2	28,5	- 28,3	- 30,4
1968 Eerste maand	23,0	23,8	- 0,8	0,1	3,3	- 3,2	- 4,0
Eerste 2 maanden ...	40,2	43,9	- 3,7	0,1	6,0	- 5,9	- 9,6
Eerste 3 maanden ...	57,2	64,6	- 7,4	0,2	8,5	- 8,3	- 15,7
Eerste 4 maanden ...	75,5	83,0	- 7,5	0,2	10,4	- 10,2	- 17,7
Eerste 5 maanden ...	93,9	102,1	- 8,2	0,2	13,6	- 13,4	- 21,6
Eerste 6 maanden ...	112,2	124,5	- 12,3	0,3	15,3	- 15,0	- 27,3
Eerste 7 maanden ...	144,4	142,4	+ 2,0	0,3	18,1	- 17,8	- 15,8
Eerste 8 maanden ...	160,4	161,2	- 0,8	0,3	20,3	- 20,0	- 20,8
Eerste 9 maanden ...	177,5	181,5	- 4,0	0,3	24,4	- 24,1	- 28,1

¹ De statistieken betreffende de Staatsschuld zijn opgenomen onder hoofdstuk XVI.

² Werkelijke ontvangsten en uitgaven gedurende iedere periode, ongeacht het begrotingsjaar waarop zij betrekking hebben, de interne overschrijvingen buiten beschouwing gelaten.

³ Van 1963 af, incl. de uitgaven van de Zelfstandige Kas voor Oorlogsschade.

XI - 2. — SCHATKISTIMPASSE EN FINANCIERING ERYAN

(Miljarden franken)

Bron : Ministerie van Financiën.

Periode	Totaal begrotings-saldo 1	Gelden van derden 2	Voor-schotten aan de publieke instellingen 3	Impasse 4 (4) = (1) + (2) + (3)	Financiering van de impasse														Kas-middelen van de reken-plichtigen 3 en andere schatkist-verrichtingen 17	Totaal (18) = (7) + (15) + (16) + (17)		
					Emissies van gevestigde leningen 5			Veranderingen van de vlottende schuld														
					in Belg'sche franken (5)	in vreemde valuta's (6)	Totaal (7) = (5) + (6)	in Belgische franken													in vreemde valuta's (14)	Totaal (15) = (8) tot (14)
								Op de markt uitgegeven schatkist-certificaten op half-lange termijn (8)	Bank-sector (9)	Parastatale sector (10)	Kongo, Rwanda en Burundi (11)	Diverse certificaten (12)	Bestuur der Postchecks (13)									
1962	-16,2	- 0,5	...	-16,7	+20,1	+ 1,4	+21,5	- 1,1	+ 3,0	+ 3,9	- 0,2	- 1,7	+ 3,5	-10,7	- 3,3	- 1,4	- 0,1	+16,7				
1963	-25,1	- 3,7	- 1,5	-30,3	+17,5	...	+17,5	- 6,0	+ 3,6	- 3,5	+ 0,1	- 0,1	+ 4,1	+10,5	+ 8,7	+ 4,1	...	+30,3				
1964	-21,3	+ 0,3	...	-21,0	+24,0	...	+24,0	- 7,5	+ 3,3	- 7,6	- 0,1	+ 0,2	+ 6,4	+ 2,9	- 2,4	+ 0,6	- 1,2	+21,0				
1965	-28,8	- 0,8	- 1,7	-31,3	+22,2	...	+22,2	...	+ 5,8	+ 4,4	...	+ 0,1	+ 0,2	- 1,2	+ 9,3	- 0,8	+ 0,6	+31,3				
1966	-27,3	+ 3,1	- 6,5	-30,7	+21,0	...	+21,0	...	+ 3,4	- 3,2	...	+ 0,3	+ 3,1	+ 5,6	+ 9,2	+ 0,6	- 0,1	+30,7				
1967	-30,4	+ 1,5	- 6,7	-35,6	+21,6	...	+21,6	...	- 7,6	+14,3	...	- 0,2	- 3,8	+ 7,1	+ 9,8	- 6,9	+11,1	+35,6				
1967 Eerste maand	+ 0,2	- 2,5	- 0,5	- 2,8	+ 1,1	+ 9,5	...	+ 0,1	- 4,7	- 0,1	+ 5,9	- 2,5	- 0,6	+ 2,8				
Eerste 2 maand.	- 5,9	- 2,9	- 1,0	- 9,8	+ 8,1	...	+ 8,1	...	- 1,7	+12,2	...	- 0,2	- 6,6	- 1,4	+ 2,3	+ 0,2	- 0,8	+ 9,8				
Eerste 3 maand.	-10,1	- 1,5	- 1,5	-13,1	+ 8,0	...	+ 8,0	...	- 1,8	+15,1	...	- 0,2	- 6,3	- 1,6	+ 5,2	+ 0,3	- 0,4	+13,1				
Eerste 4 maand.	-13,7	- 2,1	- 2,1	-17,9	+ 7,4	...	+ 7,4	...	- 2,3	+17,6	...	- 0,3	- 3,9	- 1,6	+ 9,5	- 0,3	+ 1,3	+17,9				
Eerste 5 maand.	-17,1	- 2,3	- 2,7	-22,1	+ 5,6	...	+ 5,6	...	- 3,5	+20,6	...	- 0,3	- 5,7	+ 0,4	+11,5	+ 0,3	+ 4,7	+22,1				
Eerste 6 maand.	-19,3	- 0,7	- 3,2	-23,2	+ 8,2	...	+ 8,2	...	- 3,8	+15,0	...	- 0,3	- 5,4	+ 5,4	+10,9	+ 0,4	+ 3,7	+23,2				
Eerste 7 maand.	-14,6	- 2,3	- 3,9	-20,8	+11,8	...	+11,8	...	- 5,7	+ 8,7	...	- 0,3	- 3,4	+ 6,5	+ 5,8	- 2,1	+ 5,3	+20,8				
Eerste 8 maand.	-18,6	- 2,1	- 4,6	-25,3	+11,8	...	+11,8	...	- 2,4	+11,8	...	- 0,3	- 5,6	+ 6,7	+10,2	- 2,0	+ 5,3	+25,3				
Eerste 9 maand.	-21,1	- 1,3	- 5,3	-27,7	+11,8	...	+11,8	...	- 0,6	+12,1	...	- 0,2	- 7,2	+ 6,9	+11,0	- 0,8	+ 5,7	+27,7				
Eerste 10 maand.	-24,3	- 1,4	- 6,0	-31,7	+21,6	...	+21,6	...	- 3,6	+12,7	...	- 0,3	- 4,2	+ 7,2	+11,8	- 6,8	+ 5,1	+31,7				
Eerste 11 maand.	-29,5	- 1,1	- 6,4	-37,0	+21,6	...	+21,6	...	- 4,7	+17,9	...	- 0,3	- 6,1	+ 7,1	+13,9	- 3,8	+ 5,3	+37,0				
Eerste 12 maanden	-30,4	+ 1,5	- 6,7	-35,6	+21,6	...	+21,6	...	- 7,6	+14,3	...	- 0,2	- 3,8	+ 7,1	+ 9,8	- 6,9	+11,1	+35,6				
1968 Eerste maand	- 4,0	- 2,1	- 0,4	- 6,5	+ 2,6	+ 5,2	...	- 0,1	+ 1,6	...	+ 9,3	- 2,5	- 0,3	+ 6,5				
Eerste 2 maand.	- 9,6	- 3,1	- 1,1	-13,8	+ 9,8	...	+ 9,8	...	+ 1,6	+ 3,9	...	- 0,1	- 2,2	- 0,3	+ 2,9	+ 0,9	+ 0,2	+13,8				
Eerste 3 maand.	-15,7	- 0,9	- 1,8	-18,4	+ 9,8	...	+ 9,8	...	- 0,4	+ 7,5	...	- 0,1	- 1,5	- 0,4	+ 5,1	+ 3,6	- 0,1	+18,4				
Eerste 4 maand.	-17,7	- 2,9	- 2,7	-23,3	+ 9,8	...	+ 9,8	...	- 0,5	+ 8,7	...	- 0,1	+ 3,3	- 0,3	+11,1	+ 2,8	- 0,4	+23,3				
Eerste 5 maand.	-21,6	- 4,3	- 3,3	-29,2	+ 9,8	...	+ 9,8	...	+ 0,5	+13,9	...	- 0,1	- 1,9	- 0,3	+12,1	+ 7,2	+ 0,1	+29,2				
Eerste 6 maand.	-27,3	+ 0,8	- 3,8	-30,3	+14,8	...	+14,8	...	- 0,9	+11,1	...	- 0,2	- 0,9	- 0,3	+ 8,8	+ 7,2	- 0,5	+30,3				
Eerste 7 maand.	-15,8	- 1,5	- 4,6	-21,9	+19,6	...	+19,6	...	- 2,9	- 0,3	...	- 0,2	+ 0,1	- 0,3	+ 3,6	+ 5,6	+ 0,3	+21,9				
Eerste 8 maand.	-20,8	- 3,0	- 5,4	-29,2	+19,6	...	+19,6	...	+ 0,5	+ 2,4	...	- 0,2	- 2,2	+ 0,7	+ 1,2	+ 7,2	+ 1,2	+29,2				
Eerste 9 maand.	-28,1	- 0,4	- 6,2	-34,7	+31,6	...	+31,6	...	- 1,8	- 3,0	...	- 0,2	- 0,9	+ 0,6	- 5,3	+ 8,1	+ 0,3	+34,7				

1 Cf. tabel XI-1.

2 Van 1963 af, excl. de uitgaven van de Zelfstandige Kas voor Oorlogsschade, die sedertdien in kolom (1) zijn opgenomen.

3 Vermeerdering : (-); vermindering (+).

4 Deze kolom verschilt van kolom (3) « Schatkisttekort » van tabel XI-3. Het schatkisttekort houdt inderdaad rekening met verschillende categorieën van verrichtingen die niet in aanmerking komen bij de berekening van de Impasse. Aldus omvat het saldo van de extrabudgettaire verrichtingen, begrepen in het schatkisttekort, niet alleen de gelden van derden — kolom (2) van tabel XI-2 —, maar ook de rubriek « Kasmiddelen van de rekenplichtigen en andere schatkistverrichtingen » — kolom (17) van dezelfde tabel — alsmede de uitgaven van parastatale instellingen — in hoofdzaak het Wegenfonds — gefinancierd door uitgaven van indirecte overheidsleningen en door middel van door het Wegenfonds geaccepteerde wissels ter betaling van uitgevoerd en opgeleverd werk (Koninklijk besluit nr 41 van 29 september 1967).

5 Na aftrek van de emissiekosten en de extrabudgettaire aflossingen.

XI - 3. — NETTOFINANCIERINGSBEHOEFTE VAN DE STAAT EN HUN DEKKING

(Miljarden franken)

Periode	Totaal begrotings- saldo 1	Saldo van de extra- budgettaire verrich- tingen 2	Schatkist- tekort 3	Aflossingen van de overheids- schuld begrepen in de begrotings- uitgaven 4	Nettofinan- cierings- behoefte van de Staat	Dekking 5				
						Beroep op de Belgische markt				Beroep op de buiten- landse markten 6
						Veranderingen			Totaal	
						van het uitstaand bedrag der gevestigde leningen en op de markt uitgegeven certificaten op halflange termijn	van de andere verplich- tingen op halflange termijn	van de verplich- tingen op korte termijn		
(6)	(7)	(8)	(9) = (6) tot (8)	(10)						
(1)	(2)	(3) = (1) + (2)	(4)	(5) = (3) + (4)	(6)	(7)	(8)	(9) = (6) tot (8)	(10)	
1962	- 16,2	- 4,3	- 20,5	+ 8,2	- 12,3	+ 15,5	+ 4,6	...	+ 20,1	- 7,8
1963	- 25,1	- 9,0	- 34,1	+ 10,8	- 23,3	+ 5,7	- 1,1	+ 6,2	+ 10,8	+ 12,5
1964	- 21,3	- 6,3	- 27,6	+ 12,6	- 15,0	+ 11,9	...	+ 2,0	+ 13,9	+ 1,1
1965	- 28,8	- 7,8	- 36,6	+ 14,5	- 22,1	+ 17,2	+ 0,5	+ 9,2	+ 26,9	- 4,8
1966	- 27,3	- 4,1	- 31,4	+ 14,3	- 17,1	+ 9,2	+ 0,9	+ 2,1	+ 12,2	+ 4,9
1967	- 30,4	- 7,9	- 38,3	+ 15,3	- 23,0	+ 20,8	+ 0,7	+ 4,0	+ 25,5	- 2,5
1967 Eerste maand.	+ 0,2	- 3,7	- 3,5	+ 1,8	- 1,7	- 1,7	...	+ 5,1	+ 3,4	- 1,7
Eerste 2 m.	- 5,9	- 5,0	- 10,9	+ 3,3	- 7,6	+ 5,3	...	+ 5,7	+ 11,0	- 3,4
Eerste 3 m.	- 10,1	- 3,7	- 13,8	+ 4,4	- 9,4	+ 4,4	...	+ 9,2	+ 13,6	- 4,2
Eerste 4 m.	- 13,7	- 4,8	- 18,5	+ 5,7	- 12,8	+ 4,3	+ 0,2	+ 12,7	+ 17,2	- 4,4
Eerste 5 m.	- 17,1	- 6,5	- 23,6	+ 6,9	- 16,7	+ 5,7	+ 0,4	+ 15,9	+ 22,0	- 5,3
Eerste 6 m.	- 19,3	- 6,5	- 25,8	+ 7,8	- 18,0	+ 7,7	+ 0,4	+ 12,2	+ 20,6	- 2,6
Eerste 7 m.	- 14,6	- 7,6	- 22,2	+ 9,1	- 13,1	+ 10,1	+ 0,4	+ 6,1	+ 16,6	- 3,5
Eerste 8 m.	- 18,6	- 8,1	- 26,7	+ 10,4	- 16,3	+ 9,2	+ 0,6	+ 10,3	+ 20,1	- 3,8
Eerste 9 m.	- 21,1	- 7,8	- 28,9	+ 11,5	- 17,4	+ 8,4	+ 0,8	+ 12,0	+ 21,2	- 3,8
Eerste 10 m.	- 24,3	- 9,3	- 33,6	+ 12,9	- 20,7	+ 17,0	+ 0,3	+ 8,2	+ 25,5	- 4,8
Eerste 11 m.	- 29,5	- 9,8	- 39,3	+ 14,2	- 25,1	+ 15,8	+ 0,3	+ 12,5	+ 28,6	- 3,5
12 maanden	- 30,4	- 7,9	- 38,3	+ 15,3	- 23,0	+ 20,8	+ 0,7	+ 4,0	+ 25,5	- 2,5
1968 Eerste maand.	- 4,0	- 3,2	- 7,2	+ 2,1	- 5,1	- 1,8	...	+ 6,7	+ 4,9	+ 0,2
Eerste 2 m.	- 9,6	- 4,7	- 14,3	+ 3,5	- 10,8	+ 7,0	...	+ 3,8	+ 10,8	...
Eerste 3 m.	- 15,7	- 3,3	- 19,0	+ 4,4	- 14,6	+ 6,3	...	+ 9,1	+ 15,4	- 0,8
Eerste 4 m.	- 17,7	- 6,7	- 24,4	+ 5,7	- 18,7	+ 5,2	...	+ 14,3	+ 19,5	- 0,8
Eerste 5 m.	- 21,6	- 8,1	- 29,7	+ 6,3	- 23,4	+ 4,7	...	+ 20,1	+ 24,8	- 1,2
Eerste 6 m.	- 27,3	- 4,5	- 31,8	+ 7,5	- 24,3	+ 8,8	...	+ 17,3	+ 26,1	- 1,8
Eerste 7 m.	- 15,8	- 7,0	- 22,8	+ 8,8	- 14,0	+ 12,6	...	+ 3,5	+ 16,1	- 2,1
Eerste 8 m.	- 20,8	- 8,9	- 29,7	+ 9,7	- 20,0	+ 12,0	- 0,2	+ 9,5	+ 21,3	- 1,3
Eerste 9 m.	- 28,1	- 8,7	- 36,8	+ 12,2	- 24,6	+ 22,3	+ 0,8	+ 4,4	+ 27,5	- 2,9

1 Cf. tabel XI-1.

2 Incl. de uitgaven van parastatale instellingen gefinancierd door uitgaven van indirecte schulden en, met ingang van november 1967, ook de schulden gefinancierd door middel van door het Wegenfonds geaccepteerde wissels ter betaling van uitgevoerd en opgeleverd werk (Koninklijk besluit nr 41 van 29 september 1967). Van 1963 af, excl. de uitgaven van de Zelfstandige Kas voor Oorlogsschade, die sedertdien in kolom (1) zijn opgenomen.

3 Cf. noot 4 van tabel XI-2.

4 Volgens de staten van de overheidsschuld.

5 Incl. de veranderingen van de indirecte schuld en van door het Wegenfonds geaccepteerde wissels (cf. noot 2).

6 Deze rubriek geeft de beweging aan van al de schulden, zowel in deviezen als in Belgische franken, waarvan de Staat t.o.v. het buitenland de debiteur is, hetzij via Belgische instellingen.

XI - 4. — BELASTINGONTVANGSTEN (per begrotingsjaar) ¹

(Miljarden franken)

Bron : Ministerie van Financiën.

A : werkelijke ontvangsten.
B : verschillen ten opzichte van de begrotingsramingen.

Begrotingsjaar ³	Directe belastingen ²		Douanen en Accijnzen		Registratierechten		Totaal	
	A	B	A	B	A	B	A	B
1959	39,5	+ 0,8	19,6	- 0,6	35,9	+ 0,2	95,0	+ 0,4
1960	41,4	+ 0,9	22,0	- 0,9	38,5	- 0,1	101,9	- 0,1
1961	44,0	- 1,4	23,8	+ 1,1	44,6	- 1,9	112,4	- 2,2
1962	51,4	+ 2,2	24,5	- 0,2	48,5	- 0,5	124,4	+ 1,5
1963	54,2	+ 1,0	25,9	- 0,1	52,5	+ 1,0	132,6	+ 1,9
1964	60,5	+ 4,7	28,2	+ 0,5	60,0	+ 4,5	148,7	+ 9,7
1965	69,6	+ 8,5	30,1	+ 0,4	65,7	+ 1,7	165,4	+10,6
1966	67,1	+ 3,3	33,7	+ 0,6	78,6	- 0,2	179,4	+ 3,7
1967	87,2	+ 1,9	37,1	+ 1,4	86,0	- 1,7	210,3	+ 1,6
1968	95,8	+ 0,4	38,7	- 0,3	92,4	- 1,1	226,9	- 1,0
1967 Mei	5,1	+ 0,3	3,2	+ 0,2	6,8	- 0,3	15,1	+ 0,2
Juni	7,4	+ 0,4	3,6	+ 0,6	7,4	- 0,3	18,4	+ 0,7
Juli	17,3	- 0,5	2,7	- 0,2	6,6	- 0,2	26,6	- 0,9
Augustus	5,3	+ 0,1	2,9	+ 0,1	6,5	- 0,1	14,7	+ 0,1
September	5,6	+ 0,3	2,6	- 0,6	7,3	- 0,4	15,5	- 0,7
Oktober	7,6	+ 1,5	3,4	+ 0,5	7,5	- 0,1	18,5	+ 1,9
November	5,8	+ 0,4	3,2	+ 0,1	7,5	+ 0,1	16,5	+ 0,6
December	7,1	- 0,4	3,2	- 0,1	7,5	- 0,6	17,8	- 1,1
1968 Januari	10,2	- 0,2	3,1	+ 0,2	7,3	+ 0,2	20,6	+ 0,2
Februari	5,7	...	3,2	+ 0,1	7,3	- 0,2	16,2	- 0,1
Maart	5,2	...	3,3	...	7,7	- 0,6	16,2	- 0,6
April	6,1	...	3,5	+ 0,2	7,9	- 0,1	17,5	+ 0,1
Mei	6,1	...	3,6	+ 0,1	7,9	+ 0,1	17,6	+ 0,2
Juni	7,1	- 0,3	3,1	- 0,2	7,4	- 0,3	17,6	- 0,8
Juli	20,6	+ 0,9	3,1	+ 0,1	7,7	+ 0,1	31,4	+ 1,1
Augustus	5,6	- 0,3	3,0	- 0,1	6,8	- 0,2	15,4	- 0,6
September	5,4	+ 0,1	3,2	- 0,2	7,8	- 0,3	16,4	- 0,4
Oktober	9,9	+ 0,7	3,2	...	8,4	+ 0,3	21,5	+ 1,0
November	6,2	- 0,1	3,2	- 0,2	7,8	- 0,1	17,2	- 0,4
December	7,7	- 0,4	3,2	- 0,3	8,4	...	19,3	- 0,7

¹ Excl. de provinciale en gemeentelijke opcentimes, de ontvangsten van de muntsaneringsbelastingen en de ontvangsten voor rekening van Kongo en Rwanda-Burundi.

² Incl. de bij voorbaat betaalde bedrijfsbelasting.

³ Ingevolge de overgang van het stelsel van het Begrotingsjaar naar dat van het Beheer, werd de aanvullende periode van 1966 weggelaten en bijgevolg werden de ontvangsten die tot die periode zouden behoord hebben gevoegd bij de rekening van 1967.

XI - 5. — INDELING VAN DE BELASTINGONTVANGSTEN ¹

(Miljarden franken)

Bron : Ministerie van Financiën.

	Dienstjaar 1967 ²		Dienstjaar 1967 : december		Dienstjaar 1968 : december	
	Opbrengsten	Begrotingsramingen	Opbrengsten	Begrotingsramingen	Opbrengsten	Begrotingsramingen
I. Directe belastingen ³	87,2	85,3	7,1	7,5	7,7	8,1
Onroerende voorheffing	1,1	1,1	0,2	0,2	...	0,1
Roerende voorheffing	8,1	7,6	0,8	0,8	0,7	0,8
Bedrijfsvoorheffing	38,7	37,7	3,0	3,0	3,3	3,5
Voorafbetalingen	17,5	18,0	0,1	0,3	0,2	0,2
Personenbelasting (kohieren)	11,5	10,2	0,9	0,7	1,1	1,1
Vennootschapsbelasting (kohieren)	2,6	3,0	0,3	0,4	0,3	0,4
Verkeersbelasting op autovoertuigen	6,3	6,5	1,8	2,0	2,0	2,0
Belasting op de inkomsten (samen- geschakelde wetten - oud regime)	0,2	0,2
Diversen ³	1,2	1,0	...	0,1	0,1	...
II. Douanen en accijnzen	37,1	35,7	3,2	3,3	3,2	3,5
waarvan : douanen	8,5	8,7	0,7	0,7	0,6	0,7
accijnzen	27,1	26,7	2,4	2,5	2,5	2,8
bijzondere verbruikstaksen	1,2	...	0,1	...	0,1	...
III. Registratie	86,0	87,7	7,5	8,1	8,4	8,4
waarvan : registratie	6,6	7,2	0,6	0,8	0,9	0,8
erfenissen	3,4	3,5	0,3	0,3	0,3	0,4
zegel en gelijkgest. taksen	75,1	76,2	6,5	7,0	7,2	7,2
Totaal ...	210,3	208,7	17,8	18,9	19,3	20,0
Vershil t.o.v. de begrotingsramingen	+ 1,6		- 1,1		- 0,7	

¹ Excl. de provinciale en gemeentelijke opcentimes.

² Ingevolge de overgang van het stelsel van het Begrotingsjaar naar dat van het Beheer, met ingang van 1 januari 1967, werd de aanvullende periode van 1966 weggelaten en bijgevolg werden de ontvangsten die tot die periode zouden behoord hebben, gevoegd bij de rekening van 1967.

³ Incl. de geïnde of terugbetaalde bedragen betreffende de afgesloten dienstjaren en de belastingen van niet-verblijfhouders (kohieren).

N. B. — Het Belgisch Staatsblad publiceert maandelijks volledige en omstandige gegevens over de fiscale ontvangsten.

XI - 6. — BELASTINGONTVANGSTEN ZONDER ONDERSCHIED VAN BEGROTINGSJAAR ¹

(Miljarden franken)

Bron : *Ministère van Financiën.*

Maandgemiddelden of maandeijfers	Directe belastingen ²	Douanen en accijnzen	Registratierechten	Totaal	waarvan : voorafbetalingen op de bedrijfsbelasting
1960	3,5	1,8	3,2	8,5	0,51
1961	3,6	2,0	3,7	9,3	0,53
1962	4,2	2,1	4,0	10,3	0,66
1963	4,4	2,1	4,4	10,9	0,93
1964	5,0	2,4	5,0	12,4	1,09
1965	5,6	2,5	5,5	13,6	1,07
1966	6,5	2,8	6,6	15,9	1,39
1967	7,3	3,1	7,2	17,6	1,45
1968	8,0	3,2	7,7	18,9	1,65
1966 Eerste 9 maanden	6,8	2,8	6,4	16,0	1,78
1967 Eerste 3 maanden	7,0	3,0	7,1	17,1	0,78
Eerste 6 maanden	6,4	3,2	7,2	16,8	0,67
Eerste 9 maanden	7,4	3,0	7,1	17,5	1,76
1968 Eerste 3 maanden	7,0	3,2	7,4	17,6	0,64
Eerste 6 maanden	6,7	3,3	7,6	17,6	0,61
Eerste 9 maanden	8,0	3,2	7,6	18,8	1,94
1967 Augustus	5,3	2,9	6,5	14,7	0,06
September	5,6	2,6	7,3	15,5	0,06
Oktober	7,6	3,4	7,5	18,5	1,48
November	5,8	3,2	7,5	16,5	0,05
December	7,1	3,2	7,5	17,8	0,12
1968 Januari	10,2	3,1	7,3	20,6	1,62
Februari	5,7	3,2	7,3	16,2	0,04
Maart	5,2	3,3	7,7	16,2	0,27
April	6,1	3,5	7,9	17,5	0,68
Mei	6,1	3,6	7,9	17,6	0,07
Juni	7,1	3,1	7,4	17,6	0,98
Juli	20,6	3,1	7,7	31,4	13,64
Augustus	5,6	3,0	6,8	15,4	0,10
September	5,4	3,2	7,8	16,4	0,08
Oktober	9,9	3,2	8,4	21,5	2,06
November	6,2	3,2	7,8	17,2	0,05
December	7,7	3,2	8,4	19,3	0,17

¹ Excl. de provinciale en gemeentelijke opcentimes, de ontvangsten van de muntsaneringsbelastingen en de ontvangsten voor rekening van Kongo en Rwanda-Burundi.

² Incl. de bij voorbaat betaalde bedrijfsbelasting.

Bibliografische referenties : *Tijdschrift voor Documentatie* (Ministerie van Financiën). — *Statistisch Jaarboek voor België*. — *Statistisch Tijdschrift van het N.I.S.* — *Belgisch Staatsblad*. — *Tijdschrift voor Documentatie en Voorlichting* (N.B.B.) : XLIIe jaargang, deel II, nr 5, november 1967 : « Begrotingen voor 1967 en 1968 » en XLIIe jaargang, deel I, nr 3, maart 1967 : « Hoofdstuk XI « Rijkfinanciën » van het statistisch gedeelte - Wijziging van sommige gegevens ».

**XI · 6. — BELASTINGONTVANGSTEN
ZONDER ONDERSCHIED VAN BEGROTINGSJAAR**
(Miljarden franken)

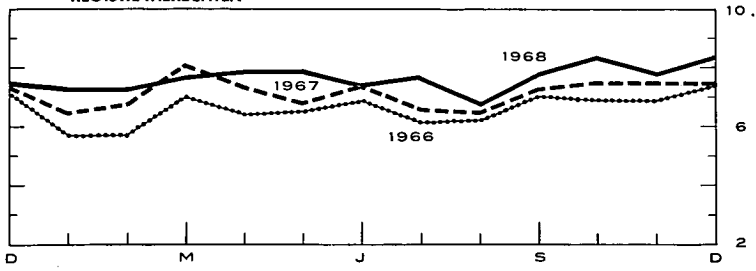
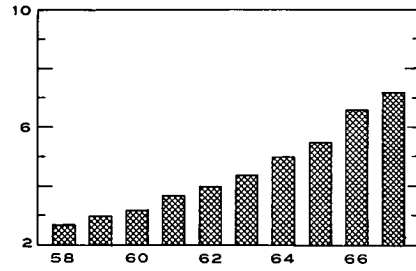
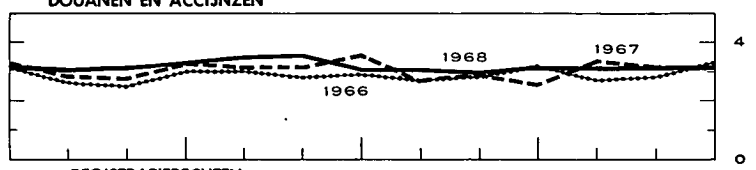
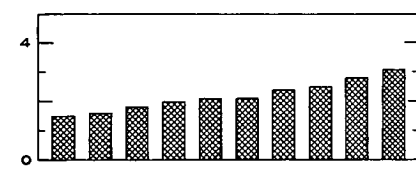
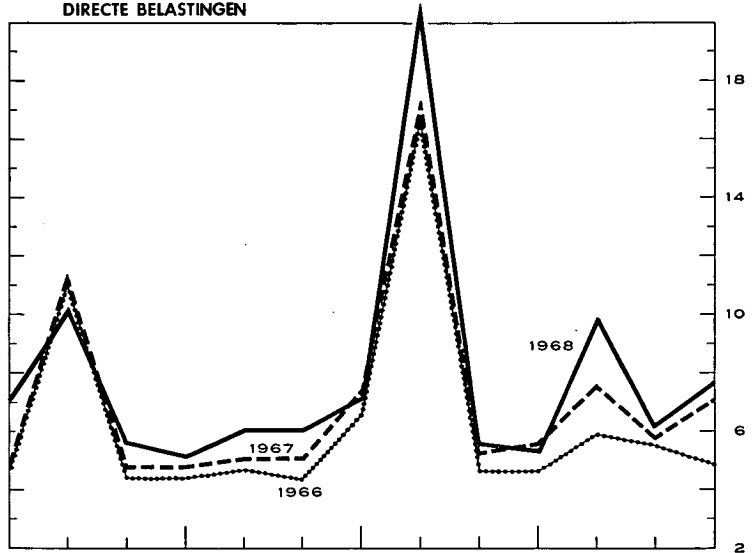
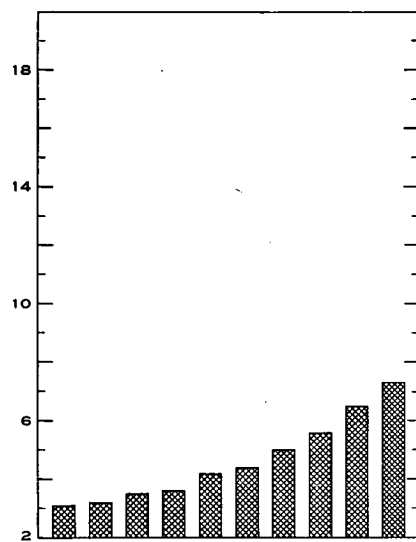
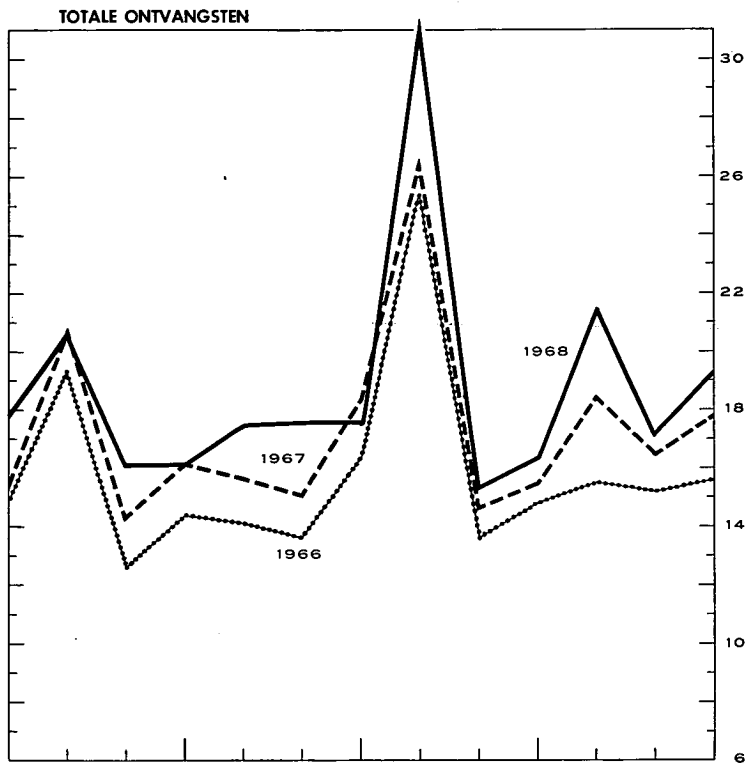
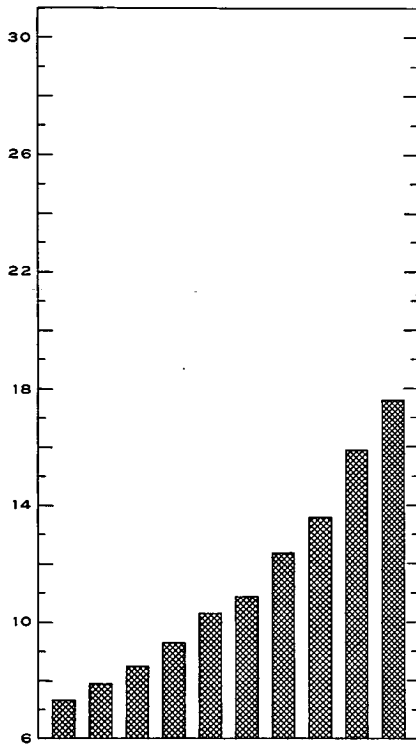

SCHULDEN PER SECTOR EN PER SOORT

		Financiële instellingen												297,5			
		Geldscheppende instellingen (7)															
Financiële instellingen	Geldscheppende instellingen (7)	Geld op zeer korte termijn	273,4	3,0	3,6	11,2	0,6	—	—	—	3,5	1,8	0,3	—	297,5		
		Geld op zeer korte termijn	—	—	—	—	—	—	—	—	—	—	—	—	2,7		
		Brutoverplichtingen tegenover het buitenland	—	—	—	—	—	—	—	—	—	—	—	—	66,2		
		Deviezendeposito's van de ingezetenen	5,1	—	—	—	—	—	—	—	—	—	—	—	5,1		
		Inlagen op spaarboekjes van de ingezetenen	35,6	—	—	—	—	—	—	—	—	—	—	—	35,6		
		Termijndeposito's van de ingezetenen	29,5	—	—	—	—	—	—	—	—	—	—	—	29,5		
		Verplichtingen niet elders vermeld	—	—	—	—	—	—	—	—	—	—	—	—	15,5		
		Obligaties (incl. kasbons)	11,4	—	—	—	—	—	—	—	—	—	—	—	11,4		
		Diversen	0,1	—	0,2	—	—	—	—	—	—	—	—	—	11,2		
		(Aandelen en deelnemingen)	(9,2)	—	(0,2)	—	—	—	—	—	—	—	—	—	10,9		
		Totaal	355,1	3,0	3,8	11,2	0,6	67,7	16,7	—	—	3,5	1,8	0,3	10,9	474,7	
		Rentenfonds (8)	Rentenfonds (8)	Geld op zeer korte termijn	—	—	—	—	—	—	—	—	—	—	—	—	—
				Certificaten op korte termijn	—	—	—	—	—	—	—	—	—	—	—	—	7,4
Verplichtingen in rek.-courant of voorschotrek.	—			—	—	—	—	—	—	—	—	—	—	—	0,4		
Diversen	—			—	2,8	—	—	—	—	—	—	—	—	—	0,1	2,9	
Totaal	—	—	2,8	—	—	—	—	—	—	—	—	—	0,1	10,6			
Spaarkassen, hypotheek- en kapitalisatiemaatschappijen (9)	Spaarkassen, hypotheek- en kapitalisatiemaatschappijen (9)	Direct opvraagbare deposito's	3,8	—	—	0,2	2,3	—	—	—	—	0,6	0,2	—	7,0		
		Inlagen op spaarboekjes	148,1	—	—	0,1	0,2	—	—	—	—	—	—	—	148,4		
		Termijndeposito's	1,3	1,0	—	—	3,5	—	—	—	—	—	—	—	6,1		
		Obligaties (incl. kasbons)	11,6	—	—	—	—	—	—	—	—	—	—	—	12,0		
		Wiskundige reserves van de kapitalisatiemaatschappijen	0,6	—	—	—	—	—	—	—	—	—	—	—	0,6		
		Diversen	5,8	—	—	0,5	—	—	—	—	—	—	—	—	9,5		
		(Aandelen en deelnemingen)	(1,6)	—	—	—	—	—	—	—	—	—	—	—	(1,6)		
Totaal	171,1	1,0	—	0,8	6,0	0,2	0,1	—	—	0,1	1,1	0,2	2,9	183,6			
Instellingen voor verzekering op het leven en tegen arbeidsong., pensioenfonds (10)	Instellingen voor verzekering op het leven en tegen arbeidsong., pensioenfonds (10)	Reserves van de sociale verzekering	22,3	—	—	—	—	—	—	—	—	—	—	—	22,3		
		Wiskundige reserves	155,1	—	—	—	—	14,4	—	—	—	—	—	—	169,5		
		Diversen	2,7	—	0,2	—	0,1	—	—	—	—	—	—	2,0	5,1		
Totaal	180,1	—	0,2	—	0,1	14,4	—	—	—	—	—	—	2,0	196,9			
Niet-geldscheppende openbare kredietinstellingen (11)	Niet-geldscheppende openbare kredietinstellingen (11)	Direct opvraagbare deposito's	2,7	—	—	0,2	—	—	—	—	—	—	—	—	3,1		
		Geld op zeer korte termijn	—	—	—	—	—	—	—	—	—	—	—	—	0,7		
		Inlagen op spaarboekjes	7,0	—	—	—	—	—	—	—	—	—	—	—	7,0		
		Termijndeposito's	2,0	0,5	—	2,9	1,5	—	—	—	—	—	—	—	8,7		
		Verplichtingen in rek.-courant of voorschotrek.	—	—	—	—	—	—	—	—	—	—	—	—	1,1		
		Obligaties verkrijgbaar door elke belegger	78,5	0,3	—	0,1	1,4	—	—	—	—	—	—	—	119,9		
		Obligaties niet verkrijgbaar door elke belegger	—	—	—	—	0,8	—	—	—	—	—	—	—	28,0		
		Diversen	3,5	—	11,6	0,1	—	2,5	—	—	—	—	—	—	22,2		
		(Aandelen en deelnemingen)	(0,1)	(...)	(1,0)	(0,7)	(...)	(...)	(0,2)	(—)	(...)	(...)	(...)	(...)	(...)	(2,0)	
		Totaal	93,7	0,7	11,6	3,3	3,8	6,1	11,3	0,3	13,9	39,7	0,5	5,8	190,7		
Niet-bepaalde sectoren en aanpassingen (12)	Niet-bepaalde sectoren en aanpassingen (12)		— 4,2	2,2	1,3	—	1,1	4,2	10,9	0,7	3,3	2,1	1,2	—	22,8		
(1) tot (12)	(1) tot (12)	Totaal van de vorderingen	1.022,1	20,0	51,1	18,6	37,4	154,2	491,2	11,6	196,7	176,3	194,9	42,0	2.416,1		

Noot : Wegens de afrondingen zijn de totalen niet noodzakelijk gelijk aan de som van de posten.

1 Voor de jaren 1957 tot 1959, cf. Tijdschrift voor Documentatie en Voorlichting, XXXVIIe jaargang, deel I, nr 2, februari 1963; voor het jaar 1960, cf. hetzelfde Tijdschrift, XXXIXe jaargang, deel I, nr 3, maart 1964; voor het jaar 1961, cf. hetzelfde Tijdschrift, XLe jaargang, deel II, nr 4, oktober 1965; voor het jaar 1962, cf. hetzelfde Tijdschrift, XLIIe jaargang, deel I, nr 2, februari 1967; voor het jaar 1963, cf. hetzelfde Tijdschrift, XLIIe jaargang, deel I, nr 8, maart 1967.

XII - 1b. — UITSTAANDE VORDERINGEN EN SCHULDEN OP 31 DECEMBER 1965

(Miljarden franken)

SCHULDEN PER SECTOR EN PER SOORT		VORDERINGEN PER SECTOR EN PER SOORT													Totaal van de schulden (13) = (1) tot (12)
		Niet-financiële nationale sectoren					Buitenland	Financiële instellingen					Niet bepaalde sect. en aanpassingen		
		Bedrijven en particulieren	Parastatale bedrijven	Staat (Schatkist)	Overheidssector niet elders vermeld (o.m. lagere overheid)	Sociale verzekering		Geldschepende instellingen	Rentenfonds	Spaarkassen, hypotheek- en kapitalisatiemansschappijen	Inst. voor verzekering op het leven en tegen arbeidsongevallen, pensioenfondsen	Niet-goldschepende openbare kredietinstellingen			
														(1)	
Niet-financiële nationale sectoren		Gegevens niet beschikbaar ... Nihil of beneden F 50 miljoen — Niet gedaan verrichtingen													
Bedrijven en particulieren (1)	Accepten, handelspapier en promessen	0,2	—	—	—	—	56,4	—	4,3	—	4,7	3,4	69,0		
	Verplichtingen in rek.-courant of voorschotrek.	9,1	—	—	—	—	54,7	—	1,0	—	1,0	—	65,8		
	Obligaties	14,7	—	—	—	—	—	—	1,0	—	—	—	33,2		
	Andere leningen op halflange en lange termijn	10,7	0,1	—	—	0,3	—	—	117,8	37,5	110,9	—	277,4		
	Diversen	—	1,6	1,8	0,1	20,1	—	—	0,7	4,8	0,7	—	29,7		
(Aandelen en deelnemingen)	(203,1)	(1,0)	(...)	—	(...)	—	(0,7)	(—)	(0,9)	(4,6)	(—)	(...)	(210,3)		
Totaal ...	34,5	1,9	1,8	0,1	20,4	—	111,1	—	124,9	59,8	117,3	3,4	475,1		
Parastatale bedrijven (2)	Geld op zeer korte termijn	—	—	—	—	—	—	—	0,4	—	—	—	0,5		
	Accepten, handelspapier en promessen	0,6	—	—	—	—	0,2	1,2	0,2	—	0,1	—	2,2		
	Verplichtingen in rek.-courant of voorschotrek.	—	—	0,1	—	—	0,4	0,1	—	—	—	—	0,6		
	Obligaties verkrijgbaar door elke belegger	15,4	0,4	—	—	0,1	3,9	1,8	0,7	3,8	4,9	0,7	31,8		
	Obligaties niet verkrijgbaar door elke belegger	—	0,3	—	0,1	—	2,0	2,4	—	1,0	5,3	0,4	11,5		
Andere leningen op halflange en lange termijn	—	—	—	0,1	—	0,6	—	—	—	0,2	10,0	—	10,8		
Diversen	8,2	—	5,2	0,2	—	1,8	—	—	—	—	—	0,3	15,7		
(Aandelen en deelnemingen)	(0,9)	—	(15,0)	(6,0)	(...)	—	(0,1)	(—)	(0,3)	(0,2)	(0,4)	(0,9)	(23,9)		
Totaal ...	24,1	0,7	5,3	0,4	0,1	8,9	5,6	0,7	5,4	10,4	11,3	0,3	73,2		
Staat (Schatkist) (3)	Gelden van derden	3,8	—	—	1,1	—	45,3	—	—	—	0,1	3,5	53,8		
	Certificaten op korte termijn	—	—	—	0,2	—	39,6	2,7	4,3	—	11,4	3,4	76,8		
	Obligaties verkrijgbaar door elke belegger	125,6	2,5	—	1,9	2,7	11,0	46,3	3,5	34,6	42,4	7,8	279,5		
	Obligaties niet verkrijgbaar door elke belegger	—	—	—	—	—	19,0	60,7	—	3,0	2,2	0,7	86,2		
	Diversen	—	0,6	—	—	1,9	—	—	—	—	0,3	0,3	3,1		
Totaal ...	129,4	4,0	—	3,2	4,6	44,3	192,0	6,2	41,9	44,8	20,3	8,7	499,4		
Overheidssector niet elders vermeld (o.m. lagere overheid) (4)	Geld op zeer korte termijn	—	—	—	—	—	—	—	—	—	—	—	—		
	Verplichtingen in rek.-courant of voorschotrek.	—	—	—	—	—	6,5	—	—	—	—	—	6,5		
	Obligaties verkrijgbaar door elke belegger	16,7	0,6	—	0,1	—	0,5	1,0	1,0	2,1	7,4	1,2	30,7		
	Obligaties niet verkrijgbaar door elke belegger	—	—	—	—	—	1,4	0,2	—	11,6	2,4	—	15,6		
	Andere leningen op halflange en lange termijn	—	5,4	—	—	—	—	—	—	0,8	—	62,4	68,6		
Diversen	2,2	0,5	3,0	—	—	—	—	—	—	—	0,4	2,7	8,9		
Totaal ...	19,0	6,5	3,0	0,1	—	1,8	7,7	1,0	14,5	9,8	64,0	2,8	130,2		
Sociale verzekering (5)	Reserves van de sociale verzekering	15,7	—	—	—	—	—	—	—	—	—	—	15,7		
	Obligaties verkrijgbaar door elke belegger	—	—	—	—	0,2	—	—	—	0,1	—	—	0,3		
	Obligaties niet verkrijgbaar door elke belegger	—	—	—	—	0,4	0,8	—	1,3	10,1	—	2,3	15,0		
	Diversen	17,1	—	1,5	—	4,0	—	—	—	0,8	—	3,8	27,2		
	Totaal ...	32,8	—	1,5	—	4,4	0,2	0,8	—	1,3	11,0	—	6,1	58,2	
Buitenland (6)	Geld op zeer korte termijn (Belgische franken)	—	—	—	—	—	1,5	—	—	—	—	—	1,5		
	Accepten en handelspapier	—	—	—	—	—	16,4	—	1,1	—	2,1	2,2	21,7		
	Verplichtingen in rek.-courant of voorschotrek.	—	—	—	—	—	6,6	—	0,2	—	—	—	6,8		
	Overige verplichtingen op korte termijn (incl. de goudvoorraad van de N.B.B.)	—	—	—	—	—	—	135,7	—	—	—	—	135,7		
	Obligaties	8,7	—	0,8	—	—	1,5	0,9	0,3	3,5	0,2	—	15,9		
	Verplichtingen van de internationale kredietinstellingen uit hoofde van de inschrijving van België	—	—	8,3	—	—	12,2	—	—	—	—	—	20,5		
	Diversen	—	0,9	7,6	—	—	—	—	—	1,0	0,2	—	9,7		
	(Aandelen en deelnemingen)	(0,2)	(0,4)	(...)	—	—	(—)	(1,4)	(—)	(...)	(1,3)	(—)	(...)	(3,3)	
Totaal ...	8,7	0,9	16,7	—	—	—	173,9	0,9	1,6	4,5	2,4	2,2	211,9		

SCHULDEN PER SECTOR EN PER SOORT

	Financiële instellingen														
	Schuldensamenstelling														
Geldscheppende instellingen (7)	Geld	293,9	3,1	3,7	12,1	1,0	—	—	—	2,4	2,1	0,3	—	318,6	
	Geld op zeer korte termijn	—	—	—	—	—	2,5	1,5	—	0,1	—	0,1	—	4,2	
	Brutoverplichtingen tegenover het buitenland	—	—	—	—	—	76,6	—	—	—	—	—	—	76,6	
	Deviezendeposito's van de ingezetenen	4,4	—	—	—	—	—	—	—	—	—	—	—	4,4	
	Inlagen op spaarboekjes van de ingezetenen	42,0	—	—	—	—	—	—	—	—	—	—	—	42,0	
	Termijndeposito's van de ingezetenen	35,4	—	—	—	—	—	—	—	—	—	—	—	35,4	
	Verplichtingen niet elders vermeld	—	—	—	—	—	—	14,3	0,1	—	—	—	—	14,3	
	Obligaties (incl. kasbons)	11,3	—	—	—	—	—	—	—	—	0,1	—	—	11,4	
	Diversen	0,1	—	0,2	—	—	—	—	—	—	—	—	11,4	11,7	
	(Aandelen en deelnemingen)	(10,7)	—	(0,2)	—	—	—	(0,6)	—	—	(0,1)	—	—	(11,6)	
	Totaal ...	387,1	3,1	3,9	12,1	1,0	79,1	15,8	0,1	2,5	2,2	0,4	11,4	518,6	
	Rentenfonds (8)	Geld op zeer korte termijn	—	—	—	—	—	—	—	—	—	—	—	—	—
		Certificaten op korte termijn	—	—	—	—	—	—	4,7	—	0,8	—	0,4	—	5,9
		Verplichtingen in rek.-courant of voorschotrek	—	—	—	—	—	—	—	—	—	—	—	—	—
		Diversen	—	—	2,8	—	—	—	—	—	—	—	—	—	2,8
Totaal ...		—	—	2,8	—	—	—	4,7	—	0,8	—	0,4	—	8,7	
Spaarkassen, hypotheek- en kapitalisatiemaatschappijen (9)	Direct opvraagbare deposito's	4,3	—	—	0,1	2,0	—	—	—	—	0,4	0,1	—	6,9	
	Inlagen op spaarboekjes	165,4	—	—	0,3	0,1	—	—	—	—	—	—	—	165,8	
	Termijndeposito's	1,3	1,0	—	0,1	3,3	—	—	—	—	0,1	—	0,5	6,3	
	Obligaties (incl. kasbons)	12,8	—	—	—	—	—	—	—	0,1	0,5	—	—	13,4	
	Wiskundige reserves van de kapitalisatiemaatschappijen	0,6	—	—	—	—	—	—	—	—	—	—	—	0,6	
	Diversen	4,8	—	—	—	—	—	0,1	—	0,1	—	—	3,5	8,5	
	(Aandelen en deelnemingen)	(2,0)	—	—	—	—	—	—	—	—	—	—	—	(2,0)	
	Totaal ...	189,2	1,0	—	0,4	5,4	—	0,1	—	0,2	1,0	0,1	4,0	201,5	
Instellingen voor verzekering op het leven en tegen arbeidsongevallen en pensioenfondsen (10)	Reserves van de sociale verzekering	24,4	—	—	—	—	—	—	—	—	—	—	—	24,4	
	Wiskundige reserves	167,0	—	—	—	—	15,2	—	—	—	—	—	—	182,2	
	Diversen	3,8	—	0,3	—	0,1	—	—	—	—	—	—	2,2	6,5	
	Totaal ...	195,2	—	0,3	—	0,1	15,2	—	—	—	—	—	2,2	213,1	
Niet-geldscheppende openbare kredietinstellingen (11)	Direct opvraagbare deposito's	3,2	—	—	0,1	—	—	0,2	—	—	—	—	—	3,5	
	Geld op zeer korte termijn	—	—	—	0,5	—	1,1	0,2	—	0,3	—	—	0,6	2,6	
	Inlagen op spaarboekjes	8,0	—	—	—	—	—	—	—	—	—	—	—	8,0	
	Termijndeposito's	2,5	0,7	—	3,7	3,3	0,3	0,5	—	0,2	1,1	—	—	12,2	
	Verplichtingen in rek.-courant of voorschotrek	—	—	—	—	—	—	0,2	—	1,5	—	0,2	—	1,9	
	Obligaties verkrijgbaar door elke belegger	85,6	0,3	—	0,1	2,8	0,1	11,4	0,2	9,5	21,7	0,7	—	132,3	
	Obligaties niet verkrijgbaar door elke belegger	—	—	—	—	0,9	3,3	0,8	—	4,0	19,1	—	1,7	29,8	
	Diversen	3,9	—	12,2	—	—	2,5	—	—	0,4	—	—	—	23,8	
	(Aandelen en deelnemingen)	(0,1)	(...)	(1,1)	(0,7)	(...)	(...)	(0,2)	(—)	(...)	(...)	(...)	(...)	(2,1)	
	Totaal ...	103,1	0,9	12,2	4,4	7,1	7,3	13,3	0,2	15,9	41,9	0,9	7,1	214,2	
Niet-bepaalde sectoren en aanpassingen (12)		—	2,7	3,2	—	1,2	—	11,4	0,7	6,0	4,3	1,3	—	30,8	
	(13) = (1) tot (12)	1.123,1	21,7	50,7	20,7	44,3	156,8	536,4	9,8	215,0	189,7	218,5	48,2	2.634,9	

Noot : Wegens de afrondingen zijn de totalen niet noodzakelijk gelijk aan de som van de posten.

XII - 2. — BEWEGINGEN VAN DE VORDERINGEN EN SCHULDEN IN 1965 ¹

(Miljarden franken)

		VORDERINGEN PER SECTOR EN PER SOORT											Totaal van de schulden (18) = (1) tot (12)				
		Niet-financiële nationale sectoren					Buitenland (6)	Financiële instellingen						Niet bepaalde sect. en aansparingen (12)			
		Bedrijven en particulieren (1)	Parastatale bedrijven (2)	Staat (Schatkist) (3)	Overheidssector niet elders vermeld (o.m. lagere overheid) (4)	Sociale verzekering (5)		Geldschepende instellingen (7)	Rentenfonds (8)	Spaarkassen, hypotheek- en kapitalisatiemaatschappijen (9)	Inst. voor verzekering op het leven en tegen arbeidsongevallen, pensioenfondsen (10)	Niet-geldschepende openbare kredietinstellingen (11)					
----- Gegevens niet beschikbaar ... Nihil of beneden F 50 miljoen — Niet godane verrichtingen																	
SCHULDEN PER SECTOR EN PER SOORT	Niet-financiële nationale sectoren	Bedrijven en particulieren (1)	Accepten, handelspapier en promessen	+ 0,1	—	+ 7,2	—	+ 0,1	+ 3,3	— 1,6	+ 9,1	
			Verplichtingen in rek.-courant of voorschotrek ..	+ 0,7	+ 7,1	—	+ 0,9	+ 0,1	+ 8,8
			Obligaties	+ 2,1	+ 1,9	+ 3,9
			Andere leningen op halflange en lange termijn ..	+ 1,8	+ 0,3	+ 10,6	+ 2,3	+ 7,8	+ 22,8
			Diversen	+ 0,1	+ 0,1	+ 2,1	+ 8,9	—	— 0,9	+ 0,7
	(Aandelen en deelnemingen)	(+ 9,4)	(+ 0,2)	(...)	(— 0,3)	(+ 0,5)	(+ 0,1)	(—)	(— 0,3)	(+ 0,1)	(—)	(...)	(...)	(...)	(+ 9,8)	
	Totaal ...	+ 4,6	+ 0,2	+ 0,1	+ 2,4	+ 8,9	+ 14,3	—	+ 10,6	+ 4,9	+ 11,2	— 1,6	+ 55,6		
	Parastatale bedrijven (2)	Geld op zeer korte termijn	—	—	— 0,1	+ 0,2	— 0,1	— 0,1	
		Accepten, handelspapier en promessen	+ 0,1	—	+ 0,1	— 0,2	+ 0,1	
		Verplichtingen in rek.-courant of voorschotrek	+ 0,1	— 0,1	
		Obligaties verkrijgbaar door elke belegger	— 0,5	— 0,1	— 0,2	— 0,1	+ 0,1	— 0,1	+ 0,1	— 0,7	
		Obligaties niet verkrijgbaar door elke belegger ..	—	+ 1,3	— 0,1	+ 0,5	+ 1,1	+ 0,4	— 0,3	+ 2,9	
	Andere leningen op halflange en lange termijn	+ 0,2	+ 1,2	+ 1,4		
	Diversen	+ 1,9	— 1,3	+ 0,1	— 0,1	+ 0,5		
	(Aandelen en deelnemingen)	(+ 0,1)	(+ 0,3)	(+ 0,6)	(...)	(...)	(—)	(+ 0,1)	(...)	(+ 0,1)	(...)	(...)	(+ 1,2)		
	Totaal ...	+ 1,5	— 0,1	— 1,2	+ 1,5	— 0,5	— 0,1	+ 0,9	+ 1,0	+ 1,5	— 0,4	+ 4,2		
	Staat (Schatkist) (3)	Gelden van derden	— 0,4	—	+ 0,3	— 0,3	— 0,3	
		Certificaten op korte termijn	+ 0,3	+ 0,3	— 1,4	+ 5,5	+ 7,5	
		Obligaties verkrijgbaar door elke belegger	+ 7,3	—	+ 0,2	+ 0,9	— 0,5	+ 7,6	— 0,2	+ 1,3	+ 0,4	— 0,6	+ 16,4	
		Obligaties niet verkrijgbaar door elke belegger ..	—	—	— 4,6	+ 2,2	— 0,5	— 0,3	+ 0,6	— 2,6	
Diversen	—	+ 0,3	— 0,2	+ 0,1	+ 0,2		
Totaal ...	+ 6,9	+ 0,3	—	+ 0,5	+ 1,2	— 4,8	+ 12,3	— 1,6	+ 0,8	+ 0,2	+ 4,7	+ 0,6	+ 21,2			
Overheidssector niet elders vermeld (o.m. lagere overheid) (4)	Geld op zeer korte termijn	—	—		
	Verplichtingen in rek.-courant of voorschotrek	+ 1,7	+ 1,7		
	Obligaties verkrijgbaar door elke belegger	+ 2,3	+ 0,4	— 0,2	+ 0,4	+ 0,8	+ 3,7		
	Obligaties niet verkrijgbaar door elke belegger ..	—	+ 0,2	+ 0,9	+ 0,1	+ 1,1		
	Andere leningen op halflange en lange termijn	+ 0,4	+ 0,1	+ 4,6	+ 5,1		
Diversen	+ 0,2	+ 0,1	+ 0,8	+ 0,1	+ 1,6			
Totaal ...	+ 2,5	+ 0,5	+ 0,8	+ 0,2	+ 2,0	— 0,2	+ 1,4	+ 0,8	+ 4,8	+ 0,5	+ 13,3			
Sociale verzekering (5)	Reserves van de sociale verzekering	+ 2,0	—	—	—	—	—	—	—	—	—	—	—	—	+ 2,0		
	Obligaties verkrijgbaar door elke belegger		
	Obligaties niet verkrijgbaar door elke belegger ..	—	— 0,2	+ 0,2	+ 1,1	+ 0,7	+ 1,8		
	Diversen	+ 3,9	+ 0,4	+ 0,3	+ 0,7	+ 0,9	+ 6,2		
	Totaal ...	+ 5,9	+ 0,4	+ 0,1	+ 0,2	+ 1,8	+ 1,6	+ 10,0		
Buitenland (6)	Geld op zeer korte termijn (Belgische franken) ..	—	—	+ 1,4	+ 1,4		
	Accepten en handelspapier	—	+ 3,4	+ 0,1	+ 0,4	+ 0,7	+ 4,6		
	Verplichtingen in rek.-courant of voorschotrek	+ 2,5	+ 2,5		
	Overige verplichtingen op korte termijn (incl. de goudvoorraad van de N.B.B.)		
	Obligaties	+ 6,6		
	Verplichtingen van de internationale kredietinstellingen uit hoofde van de inschrijving van België	+ 0,3	+ 3,5	— 3,5	+ 0,3		
	Diversen	+ 3,4	+ 0,2	+ 0,2	+ 3,8		
(Aandelen en deelnemingen)	(+ 2,4)	(...)	(...)	(—)	(+ 0,1)	(—)	(...)	(...)	(—)	(...)	(...)	(+ 2,5)			
Totaal ...	+ 3,4	+ 0,5	+ 18,2	+ 0,1			

SCHULDEN PER SECTOR EN PER SOORT

	SCHULDEN PER SECTOR EN PER SOORT													
	Geldscheppende instellingen (7)		Rentenfonds (8)		Financiële instellingen (9)		Instellingen voor verzekering op het leven en tegen arbeidsongeval en pensioenfonds (10)		Niet-geldscheppende openbare kredietinstellingen (11)		Niet-bepaalde sectoren en aanpassingen (12)		(13) = (1) tot (12)	
Geld op zeer korte termijn	+20,5	+ 0,1	+ 0,1	+ 0,9	+ 0,3	—	—	—	—	—	—	—	—	+ 21,1
Brutoverplichtingen tegenover het buitenland	—	—	—	—	—	+ 1,0	+ 0,3	—	—	—	—	—	—	+ 1,5
Deviezendeposito's van de ingezetenen	- 0,7	—	—	—	—	+10,4	—	—	—	—	—	—	—	+ 10,4
Inlagen op spaarboekjes van de ingezetenen	+ 6,4	—	—	—	—	—	—	—	—	—	—	—	—	+ 6,4
Termijndeposito's van de ingezetenen	+ 5,9	—	—	—	—	—	—	—	—	—	—	—	—	+ 5,9
Verplichtingen niet elders vermeld	—	—	—	—	—	—	- 1,2	+ 0,1	—	—	—	—	—	- 1,1
Obligaties (incl. kasbons)	- 0,1	—	—	—	—	—	—	—	—	—	+ 0,1	—	—	—
Diversen	—	—	—	—	—	—	—	—	—	—	—	—	+ 0,6	+ 0,6
(Aandelen en deelnemingen)	(+ 0,9)	—	(...)	—	—	—	(...)	—	—	—	(...)	—	—	(+ 0,9)
Totaal ...	+32,0	+ 0,1	+ 0,1	+ 0,9	+ 0,3	+11,4	- 0,9	+ 0,1	- 1,0	+ 0,4	+ 0,1	+ 0,6	+ 0,6	+ 44,0
Geld op zeer korte termijn	—	—	—	—	—	—	—	—	—	—	—	—	—	—
Certificaten op korte termijn	—	—	—	—	—	—	- 2,6	—	+ 0,8	—	+ 0,3	—	—	- 1,5
Verplichtingen in rek.-courant of voorschotrek.	—	—	—	—	—	—	- 0,4	—	—	—	—	—	—	- 0,4
Diversen	—	—	—	—	—	—	—	—	—	—	—	—	—	—
Totaal ...	—	—	—	—	—	—	- 3,0	—	+ 0,8	—	+ 0,3	—	—	- 1,9
Direct opvraagbare deposito's	+ 0,5	—	—	- 0,1	- 0,3	—	—	—	—	—	- 0,2	—	—	- 0,1
Inlagen op spaarboekjes	+17,3	—	—	+ 0,2	- 0,1	—	—	—	—	—	—	—	—	+ 17,5
Termijndeposito's	—	—	—	+ 0,1	- 0,2	—	—	—	—	—	—	+ 0,4	—	+ 0,2
Obligaties (incl. kasbons)	+ 1,3	—	—	—	—	—	—	—	—	—	+ 0,1	—	—	+ 1,4
Wiskundige reserves van de kapitalisatiemaatschappijen	—	—	—	—	—	—	—	—	—	—	—	—	—	—
Diversen	- 1,1	—	—	- 0,5	—	- 0,2	—	—	—	—	—	—	+ 0,7	- 1,1
(Aandelen en deelnemingen)	(+ 0,4)	—	—	—	—	—	—	—	—	—	—	—	—	(+ 0,4)
Totaal ...	+18,1	—	—	- 0,3	- 0,6	- 0,2	—	—	—	- 0,1	—	+ 1,1	—	+ 17,9
Reserves van de sociale verzekering	+ 2,1	—	—	—	—	—	—	—	—	—	—	—	—	+ 2,1
Wiskundige reserves	+11,9	—	—	—	—	+ 0,8*	—	—	—	—	—	—	—	+ 12,7
Diversen	+ 1,1	—	+ 0,1	—	—	—	—	—	—	—	—	+ 0,3	—	+ 1,5
Totaal ...	+15,1	—	+ 0,1	—	—	+ 0,8	—	—	—	—	—	+ 0,3	—	+ 16,3
Direct opvraagbare deposito's	+ 0,5	—	—	- 0,1	—	—	—	—	—	—	—	—	—	+ 0,4
Geld op zeer korte termijn	—	—	—	+ 0,5	—	+ 1,1	—	—	+ 0,3	—	- 0,2	+ 0,3	—	+ 1,9
Inlagen op spaarboekjes	+ 1,1	—	—	—	—	—	—	—	—	—	—	—	—	+ 1,1
Termijndeposito's	+ 0,5	+ 0,2	—	+ 0,8	+ 1,8	+ 0,3	+ 0,2	—	- 0,4	+ 0,2	—	—	—	+ 3,5
Verplichtingen in rek.-courant of voorschotrek.	—	—	—	—	—	—	+ 0,1	—	+ 0,7	—	—	—	—	+ 0,8
Obligaties verkrijgbaar door elke belegger	+ 7,0	—	—	—	+ 1,4	—	+ 1,6	—	+ 1,1	+ 0,8	+ 0,5	—	—	+ 12,4
Obligaties niet verkrijgbaar door elke belegger	—	—	—	—	+ 0,1	- 0,2	+ 0,1	—	+ 0,3	+ 1,2	—	+ 0,3	—	+ 1,9
Diversen	+ 0,3	—	+ 0,6	- 0,1	—	—	—	—	—	—	+ 0,1	+ 0,7	—	+ 1,6
(Aandelen en deelnemingen)	(...)	(...)	(+ 0,1)	(...)	(...)	(...)	(...)	(-)	(...)	(...)	(...)	(...)	(...)	(+ 0,1)
Totaal ...	+ 9,4	+ 0,2	+ 0,6	+ 1,0	+ 3,3	+ 1,2	+ 1,9	—	+ 2,0	+ 2,2	+ 0,4	+ 1,2	—	+ 23,5
—	—	+ 0,5	—	—	+ 0,1	- 3,5	+ 0,5	—	+ 2,7	+ 2,2	+ 0,2	—	—	+ 2,7
Totaal van de vorderingen	+99,4	+ 1,7	+ 1,4	+ 2,1	+ 6,9	+15,5	+45,1	- 1,8	+18,3	+13,4	+23,6	+ 1,0	—	+226,6

Noot : Wegens de afrondingen zijn de totalen niet noodzakelijk gelijk aan de som van de posten.

1 Voor de jaren 1955, 1959 en 1960, cf. *Tijdschrift voor Documentatie en Voorlichting*, XXXVIIe jaargang, deel I, nr 2, februari 1963; voor het jaar 1961, cf. hetzelfde Tijdschrift, XXXIXe jaargang, deel I, nr 3, maart 1964; voor het jaar 1962, cf. hetzelfde Tijdschrift, XLe jaargang, deel II, nr 4, oktober 1965; voor het jaar 1963, cf. hetzelfde Tijdschrift, XLIIe jaargang, deel I, nr 2, februari 1967; voor het jaar 1968, cf. hetzelfde Tijdschrift, XLIIe jaargang, deel I, nr 3, maart 1967.

* In de betalingsbalans is deze beweging niet opgenomen in de kapitaalverrichtingen.

XII - 3a. — UITSTAANDE VORDERINGEN EN SCHULDEN OP 31 DECEMBER 1964

Totalen per sector

(Miljarden franken)

..... Gegevens niet beschikbaar ... Nihil of beneden F 50 miljoen — Niet gedane verrichtingen	Bedrijven en particulieren	Parastatale bedrijven	Staat (Schatkist)	Overheids- sector niet elders vermeld	Sociale verzekering	Niet- financiële nationale sectoren samen	Buitenland	Geld- scheppende instellingen	Rentenfonds	Spaarkassen, hypotheek- en kapitali- satiemaatschappijen	Instellingen voor verzekering op het leven en tegen arbeids- ongevallen, pensioen- fondsen	Niet-geld- scheppende openbare krediet- instellingen	Financiële instellingen samen	Niet bepaalde sectoren en aan- passingen	Totaal van de schulden
	(1)	(2)	(3)	(4)	(5)	(6) = (1) tot (5)	(7)	(8)	(9)	(10)	(11)	(12)	(13) = (8) tot (12)	(14)	(15) = (6) + (7) + (13) + (14)
1. Bedrijven en particulieren	29,9	1,7	1,7	0,1	18,1	51,5	-----	96,7	—	114,3	54,9	106,0	371,9	5,0	428,5
2. Parastatale bedrijven	22,7	0,7	6,5	0,4	-----	30,3	7,4	6,1	0,8	4,5	9,4	9,9	30,7	0,7	69,0
3. Staat (Schatkist)	122,5	3,7	—	2,6	3,3	132,1	52,2	179,7	7,8	41,1	44,6	15,6	288,8	6,2	479,4
4. Overheidssector niet elders ver- meld	16,5	6,1	2,2	0,1	-----	24,9	1,6	5,7	1,2	13,1	9,0	59,3	88,3	2,3	117,0
5. Sociale verzekering	26,9	...	1,1	...	4,3	32,3	0,3	0,6	...	1,3	9,2	...	11,1	4,5	48,2
6. Niet-financiële nationale sectoren samen	218,5	12,2	11,5	3,2	25,7	271,1	61,5	288,8	9,8	174,3	127,1	190,8	790,8	18,7	1.142,1
7. Buitenland	7,8	0,9	19,8	-----	-----	28,5	—	155,7	0,9	1,5	4,5	2,1	164,7	1,5	194,7
8. Geldscheppende instellingen	355,1	3,0	3,8	11,2	0,6	373,7	67,7	16,7	...	3,5	1,8	0,3	22,3	10,9	474,7
9. Rentenfonds	—	...	2,8	2,8	...	7,7	—	7,7	0,1	10,6
10. Spaarkassen, hypotheek- en kapi- talisatiemaatschappijen	171,1	1,0	...	0,8	6,0	178,9	0,2	0,1	...	0,1	1,1	0,2	1,5	2,9	183,6
11. Instellingen voor verzekering op het leven en tegen arbeidsongeval- len, pensioenfondsen	180,1	...	0,2	...	0,1	180,4	14,4	2,0	196,9
12. Niet-geldscheppende openbare kre- dietinstellingen	93,7	0,7	11,6	3,3	3,8	113,1	6,1	11,3	0,3	13,9	39,7	0,5	65,7	5,8	190,7
13. Financiële instellingen samen ...	800,0	4,7	18,4	15,3	10,5	848,9	88,4	35,8	0,3	17,5	42,6	1,0	97,2	21,7	1.056,5
14. Niet bepaalde sectoren en aanpas- singen	— 4,2	2,2	1,3	...	1,1	0,4	4,2	10,9	0,7	3,3	2,1	1,2	18,2	—	22,8
15. Totaal van de vorderingen	1.022,1	20,0	51,1	18,6	37,4	1.149,2	154,2	491,2	11,6	196,7	176,3	194,9	1.070,7	42,0	2.416,1
16. Saldo van de vorderingen en schulden	+ 593,6	— 49,0	— 428,3	— 98,4	— 10,8	+ 7,1	— 40,5	+ 16,5	+ 1,0	+ 13,1	— 20,6	+ 4,2	+ 14,2	+ 19,2	—

XII - 3b. — UITSTAANDE VORDERINGEN EN SCHULDEN OP 31 DECEMBER 1965

Totalen per sector

(Miljarden franken)

----- Gegevens niet beschikbaar ... Nihil of beneden F 50 miljoen — Niet gedane verrichtingen	Bedrijven en particulieren	Parastatale bedrijven	Staat (Schatkist)	Overheidssector niet elders vermeld	Sociale verzekering	Niet-financiële nationale sectoren samen (6) = (1) tot (5)	Buitenland	Geldscheppende instellingen	Rentenfonds	Spaarkassen, hypotheek- en kapitalisatiemaatschappijen	Instellingen voor verzekering op het leven en tegen arbeidsongevallen, pensioenfondsen	Niet-geldscheppende openbare kredietinstellingen	Financiële instellingen samen (18) = (8) tot (12)	Niet bepaalde sectoren en aanpassingen	Totaal van de schulden (15) = (6) + (7) + (18) + (14)
	(1)	(2)	(3)	(4)	(5)	(6)	(7)	(8)	(9)	(10)	(11)	(12)	(18)	(14)	(15)
1. Bedrijven en particulieren	34,5	1,9	1,8	0,1	20,4	58,7	-----	111,1	—	124,9	59,8	117,3	413,1	3,4	475,1
2. Parastatale bedrijven	24,1	0,7	5,3	0,4	0,1	30,6	8,9	5,6	0,7	5,4	10,4	11,3	33,4	0,3	73,2
3. Staat (Schatkist)	129,4	4,0	—	3,2	4,6	141,2	44,3	192,0	6,2	41,9	44,8	20,3	305,2	8,7	499,4
4. Overheidssector niet elders vermeld	19,0	6,5	3,0	0,1	-----	28,6	1,8	7,7	1,0	14,5	9,8	64,0	97,0	2,8	130,2
5. Sociale verzekering	32,8	...	1,5	...	4,4	38,7	0,2	0,8	...	1,3	11,0	...	13,1	6,1	58,2
6. Niet-financiële nationale sectoren samen	239,8	13,1	11,6	3,8	29,5	297,8	55,2	317,2	7,9	188,0	135,8	212,9	861,8	21,3	1.236,1
7. Buitenland	8,7	0,9	16,7	-----	-----	26,3	—	173,9	0,9	1,6	4,5	2,4	183,3	2,2	211,9
8. Geldscheppende instellingen	387,1	3,1	3,9	12,1	1,0	407,2	79,1	15,8	0,1	2,5	2,2	0,4	21,0	11,4	518,6
9. Rentenfonds	—	...	2,8	2,8	...	4,7	—	0,8	...	0,4	5,9	...	8,7
10. Spaarkassen, hypotheek- en kapitalisatiemaatschappijen	189,2	1,0	...	0,4	5,4	196,0	-----	0,1	...	0,2	1,0	0,1	1,4	4,0	201,5
11. Instellingen voor verzekering op het leven en tegen arbeidsongevallen, pensioenfondsen	195,2	...	0,3	...	0,1	195,6	15,2	2,2	213,1
12. Niet-geldscheppende openbare kredietinstellingen	103,1	0,9	12,2	4,4	7,1	127,7	7,3	13,3	0,2	15,9	41,9	0,9	72,2	7,1	214,2
13. Financiële instellingen samen ...	874,6	5,0	19,2	16,9	13,6	929,3	101,6	33,9	0,3	19,4	45,1	1,8	100,5	24,7	1.156,1
14. Niet bepaalde sectoren en aanpassingen	-----	2,7	3,2	...	1,2	7,1	-----	11,4	0,7	6,0	4,3	1,3	23,7	—	30,8
15. Totaal van de vorderingen	1.123,1	21,7	50,7	20,7	44,3	1.260,5	156,8	536,4	9,8	215,0	189,7	218,5	1.169,4	48,2	2.634,9
16. Saldo van de vorderingen en schulden	+ 648,0	— 51,5	— 448,7	— 109,5	— 13,9	+ 24,4	— 55,1	+ 17,8	+ 1,1	+ 13,5	— 23,4	+ 4,3	+ 13,3	+ 17,4	—

XII - 4. — BEWEGINGEN VAN DE VORDERINGEN EN SCHULDEN IN 1965

Totalen per sector

(Miljarden franken)

Gegevens niet beschikbaar ... Nihil of beneden F 50 miljoen — Niet godane verrichtingen	Bedrijven en particulieren	Parastatale bedrijven	Staat (Schatkist)	Overheids- sector niet elders vermeld	Sociale verzekering	Niet- financiële nationale sectoren samen	Buitenland	Geld- scheppende instellingen	Rentenfonds	Spaarkassen, hypotheek- en kapitali- satiemaatschap- pijnen	Instellingen voor verzekering op het leven en tegen arbeids- ongevallen, pensioen- fondsen	Niet-geld- scheppende openbare krediet- instellingen	Financiële instellingen samen	Niet bepaalde sectoren en aan- passingen	Totaal van de schulden
	(1)	(2)	(3)	(4)	(5)	(6) = (1) tot (5)	(7)	(8)	(9)	(10)	(11)	(12)	(13) = (8) tot (12)	(14)	(15) = (6) + (7) + (13) + (14)
1. Bedrijven en particulieren	+ 4,6	+ 0,2	+ 0,1	+ 2,4	+ 7,3	+ 8,9	+ 14,3	—	+ 10,6	+ 4,9	+ 11,2	+ 41,0	— 1,6	+ 55,6
2. Parastatale bedrijven	+ 1,5	— 0,1	— 1,2	+ 0,2	+ 1,5	— 0,5	— 0,1	+ 0,9	+ 1,0	+ 1,5	+ 2,8	— 0,4	+ 4,2
3. Staat (Schatkist)	+ 6,9	+ 0,3	—	+ 0,5	+ 1,2	+ 8,9	— 4,8	+ 12,3	— 1,6	+ 0,8	+ 0,2	+ 4,7	+ 16,4	+ 0,6	+ 21,2
4. Overheidssector niet elders ver- meld	+ 2,5	+ 0,5	+ 0,8	+ 3,8	+ 0,2	+ 2,0	— 0,2	+ 1,4	+ 0,8	+ 4,8	+ 8,8	+ 0,5	+ 13,3
5. Sociale verzekering	+ 5,9	...	+ 0,4	...	+ 0,1	+ 6,4	...	+ 0,2	+ 1,8	...	+ 2,0	+ 1,6	+ 10,0
6. Niet-financiële nationale sectoren samen	+ 21,4	+ 0,9	+ 0,1	+ 0,5	+ 3,7	+ 26,6	+ 5,8	+ 28,3	— 1,9	+ 13,7	+ 8,7	+ 22,2	+ 71,0	+ 0,7	+104,3
7. Buitenland	+ 3,4	+ 0,5	+ 3,9	—	+ 18,2	...	+ 0,1	...	+ 0,4	+ 18,7	— 2,8	+ 19,8
8. Geldscheppende instellingen	+ 32,0	+ 0,1	+ 0,1	+ 0,9	+ 0,3	+ 33,4	+ 11,4	— 0,9	+ 0,1	— 1,0	+ 0,4	+ 0,1	— 1,3	+ 0,6	+ 44,0
9. Rentenfonds	—	— 3,0	—	+ 0,8	...	+ 0,3	— 1,9	...	— 1,9
10. Spaarkassen, hypotheek- en kapi- talisatiemaatschappijen	+ 18,1	— 0,3	— 0,6	+ 17,2	— 0,2	— 0,1	...	— 0,1	+ 1,1	+ 17,9
11. Instellingen voor verzekering op het leven en tegen arbeidsongeval- len, pensioenfondsen	+ 15,1	...	+ 0,1	+ 15,2	+ 0,8	+ 0,3	+ 16,3
12. Niet-geldscheppende openbare kre- dietinstellingen	+ 9,4	+ 0,2	+ 0,6	+ 1,0	+ 3,3	+ 14,5	+ 1,2	+ 1,9	...	+ 2,0	+ 2,2	+ 0,4	+ 6,5	+ 1,2	+ 23,5
13. Financiële instellingen samen ...	+ 74,6	+ 0,3	+ 0,8	+ 1,6	+ 3,0	+ 80,3	+ 13,2	— 2,0	+ 0,1	+ 1,8	+ 2,5	+ 0,8	+ 3,2	+ 3,2	+ 99,8
14. Niet bepaalde sectoren en aanpas- singen	+ 0,5	+ 0,1	+ 0,6	— 3,5	+ 0,5	...	+ 2,7	+ 2,2	+ 0,2	+ 5,6	—	+ 2,7
15. Totaal van de vorderingen	+ 99,4	+ 1,7	+ 1,4	+ 2,1	+ 6,9	+111,5	+ 15,5	+ 45,1	— 1,8	+ 18,3	+ 13,4	+ 23,6	+ 98,6	+ 1,0	+226,6
16. Saldo van de vorderingen en schulden	+ 43,8	— 2,5	— 19,8	— 11,2	— 3,1	+ 7,2	— 4,3	+ 1,1	+ 0,1	+ 0,4	— 2,9	+ 0,1	— 1,2	— 1,7	—

XIII. — GELDSCHEPPENDE INSTELLINGEN
1. — GEZAMENLIJKE BALANSEN VAN DE GELDSCHEPPENDE INSTELLINGEN

(Miljarden franken)

Einde periode	Geldhoeveelheid	Quasi-monetaire liquiditeiten			Totaal van de geldhoeveelheid en van de quasi-monetaire liquiditeiten (5) = (1) tot (4)	Goudvoorraad en nettodeviespositie	Vorderingen op de overheid		Discontokredieten, voorschotten en acceptokredieten aan bedrijven en particulieren		Vorderingen op en schulden tegenover niet-geldscheppende financiële instellingen		Obligatieningen van de depositobanken	Diversen 4
		In handen van de bedrijven en particulieren		In handen van de Schatkist			Vorderingen op de Staat 2	Vorderingen op de andere openbare besturen 3	Gefinancierd door de geldscheppende instellingen	pro memoria : gefinancierd door en buiten de geldscheppende instellingen	Op en tegenover het Rentenfonds	Op en tegenover andere instellingen		
		Deposito's in Belgische franken 1	Deposito's in buitenlandse geldsoorten											
(1)	(2)	(3)	(4)	(5)	(6)	(7)	(8)	(9)	(10)	(11)	(12)	(13)	(14)	
1962 Juni	245,0	47,9	7,9	...	300,8	82,4	151,9	5,5	63,5	77,8	4,4	8,9	- 9,8	- 6,0
September	246,7	50,4	8,0	...	305,1	80,9	154,8	6,6	66,8	78,6	5,8	9,0	-10,4	- 8,4
December	254,5	48,5	7,4	...	310,4	80,5	149,0	7,7	72,9	86,7	7,0	10,1	-11,1	- 5,7
1963 Maart	262,6	50,7	7,4	0,1	320,8	83,8	159,8	6,0	74,5	88,6	7,2	10,3	-11,1	- 9,7
Juni 5 (r)	273,2	51,3	8,2	0,1	332,8	84,4	164,5	6,4	78,7	92,5	7,5	10,2	-11,2	- 7,7
<i>Nieuwe reeks 5</i>														
Juni	270,9	51,3	8,2	0,1	330,5	83,2	167,0	5,0	76,9	86,8	7,5	10,0	-11,2	- 7,9
September	266,8	53,1	8,4	...	328,3	80,7	165,8	5,1	79,9	89,7	6,9	10,6	-11,3	- 9,4
December	277,8	55,1	9,1	...	342,0	79,2	170,6	5,8	88,8	97,5	7,4	11,5	-11,4	- 9,9
1964 Maart	273,3	58,3	10,1	...	341,7	78,3	174,0	4,8	88,4	101,3	7,0	10,6	-11,2	-10,2
Juni	285,6	58,3	8,1	...	352,0	79,4	177,8	5,2	92,2	104,3	8,9	10,0	-11,3	-10,2
September	283,8	64,1	5,0	...	352,9	81,0	175,9	5,0	94,3	105,4	7,8	11,2	-11,3	-11,0
December	297,4	65,1	5,2	...	367,7	88,0	179,7	6,3	98,2	108,5	7,8	11,1	-11,4	-12,0
1965 Maart	292,9	70,6	4,5	...	368,0	87,0	178,7	7,3	98,5	108,8	6,8	12,9	-11,3	-11,9
Juni	309,5	71,1	5,1	...	385,7	92,4	185,5	7,6	102,4	113,4	7,1	12,1	-11,3	-10,1
September	306,4	74,8	3,9	...	385,1	90,4	189,0	7,0	106,9	116,5	4,2	11,8	-11,3	-12,9
December	318,6	77,4	4,4	...	400,4	94,8	191,9	8,6	112,5	124,5	4,7	12,6	-11,4	-13,3
1966 Maart	314,6	82,4	4,2	...	401,2	93,7	191,3	8,3	114,0	126,8	7,2	12,4	-11,5	-14,2
Juni	329,3	81,1	4,9	...	415,3	93,4	197,4	9,5	119,0	130,8	8,8	13,4	-11,5	-14,7
September	322,4	86,4	5,1	...	413,9	89,5	195,6	10,5	125,2	135,5	5,1	15,2	-11,7	-15,5
December	339,7	89,0	5,7	...	434,4	89,2	203,9	12,0	134,9	144,5	4,6	15,7	-12,0	-13,9
1967 Maart	326,4	97,7	6,0	...	430,1	90,8	200,5	8,5	136,4	149,3	5,0	15,3	-12,4	-14,0
Juni	347,5	98,9	7,5	...	453,9	92,9	207,9	11,1	140,4	155,8	8,6	17,7	-12,6	-12,1
September	343,2	105,7	6,9	...	455,8	90,9	214,3	11,4	145,6	158,8	3,8	18,8	-13,1	-15,9
December	350,5	107,9	8,4	...	466,8	97,1	207,9	13,0	156,9	170,5	4,1	17,5	-13,5	-16,2
1968 Maart	350,0	115,9	7,5	...	473,4	94,5	212,1	12,9	159,3	175,0	3,8	20,4	-14,7	-14,9
Juni	372,7	118,3	7,9	...	498,9	97,2	225,3	12,7	166,0	181,1	7,9	19,7	-15,3	-14,6
September	361,8	123,3	9,1	...	494,2	90,6	v 227,5	v 13,1	168,0	182,3	7,8	v 20,9	-15,8	v -17,9

1 Deze deposito's omvatten de termijndeposito's en de op boekjes ingeschreven deposito's.

2 Incl. sedert juni 1968, nieuwe reeks, het Wegenfonds (cf. de toelichting « Hoofdstukken IX, Betalingsbalans en XIII, Geldscheppende instellingen » van het statistisch gedeelte, opgenomen in het Tijdschrift voor Documentatie en Voorlichting (N.B.B.) : XLIII^e jaargang, deel II, nr 3, september 1968).

3 Incl. de vorderingen op de pensioenfondsen.

4 Deze rubriek omvat voornamelijk het saldo van de verrichtingen op halflange en lange termijn van het Muntfonds, van de niet elders ingedeelde vorderingen of de schulden tegenover ingezetenen, de salderingsrekeningen, de verschillen tussen de vastleggingen en participaties eensdeels en de eigen middelen anderdeels. Zij omvat, daarenboven, tot 30 juni 1963 (oude reeks) het saldo van de verrichtingen op halflange en lange termijn van de N.K.B.K.

5 Voor de verklaring van de verschillen tussen de nieuwe en de oude reeks verwijzen wij de lezer naar deel 2 van het artikel « Hoofdstuk XII, Vorderingen en schulden in de Belgische economie en XIII, Geldscheppende instellingen van de statistieken » van het Tijdschrift voor Documentatie en Voorlichting (N.B.B.) : XLII^e jaargang, deel I, nr 1, januari 1967.

N. B. — Voor de wijze van opstelling : zie Tijdschrift voor Documentatie en Voorlichting, XXIV^e jaargang, deel II, nr 6, december 1949 — XXX^e jaargang, deel II, nr 5, november 1955 — XXXIII^e jaargang, deel II, nr 5, november 1958 — XLII^e jaargang, deel I, nr 1, januari 1967, deel II, nr 3, september 1967.

— Voor de indeling van de « Geldhoeveelheid », zie tabel 4, hoofdstuk XIII.

— Voor de indeling van de « Goudvoorraad en nettodeviespositie », zie tabel 5, hoofdstuk XIII.

**XIII - 2. — DE BALANSEN VAN DE NATIONALE BANK VAN BELGIE,
DE GELDSCHEPPENDE OPENBARE INSTELLINGEN EN DE DEPOSITOBANKEN**

a) - Nationale Bank van België — Activa — Driemaandelijkse cijfers

(Miljarden franken)

	31-3-64	30-6-64	30-9-64	31-12-64	31-3-65	30-6-65	30-9-65	31-12-65	31-3-66	30-6-66	30-9-66	31-12-66	31-3-67	30-6-67	30-9-67	31-12-67	31-3-68	30-6-68	30-9-68	31-12-68
A. Vorderingen op het buitenland :																				
1. Goud	68,8	69,6	69,7	72,5	74,2	78,1 ³	77,7	77,9	77,8	77,8	76,3	76,2	76,2	76,0	75,7	74,0	70,9	75,6	76,2	76,2
2. I.M.F. — Deelneming	8,2	8,2	8,2	8,7	9,0	10,0	12,2	12,2	12,9	14,0	15,2	15,2	15,2	15,2	15,3	14,7	16,2	18,1	18,1	10,3
Leningen ¹	—	—	—	1,5	1,5	3,4	3,4	3,4	3,4	3,4	3,4	3,4	3,4	1,9	1,9	1,9	1,9	5,9	5,5	5,0
3. Obligaties	0,1	0,1	0,1	0,1	0,1	0,1	0,1	0,1	0,1	0,1	0,1	0,1	0,1	0,1	0,1	0,1	0,1	0,1
4. Uitvoeracepten in Belgische franken	3,0	4,7	4,4	4,3	1,8	6,2	2,7	6,7	4,9	7,3	6,1	7,6	6,9	6,8	2,7	8,0	5,3	8,1	9,9	14,2
5. Vordering op de E.B.U. ²	0,1	0,1	0,1	0,1	—	—	—	—	—	—	—	—	—	—	—	—
6. Andere :																				
a) in deviezen	20,9	19,8	22,0	27,0	25,9	21,9	23,2	21,9	20,0	19,7	20,0	21,4	21,3	29,9	34,9	36,1	36,6	24,2	18,2	18,1
b) in Belgische franken	1,5	1,5	1,5	1,5	1,5	1,5	1,5	1,5	1,5	1,5	1,5	1,5	1,7	...	0,1	3,0	3,1	3,2	3,1	0,3
7. Statistische aanpassing	—	—	—	—	—	—	—	—	—	—	—	—	—	—	—	—	—	—	—	—
Totaal van de vorderingen op het buitenl.	102,6	104,0	106,0	115,7	114,0	121,2	120,8	123,7	120,6	123,8	122,6	125,4	124,8	129,9	130,7	137,8	134,1	135,2	131,0	124,1
B. Vorderingen op de binnenlandse geldschepende sector :																				
1. Munten en biljetten	0,3	0,3	0,3	0,4	0,6	0,5	0,5	0,4	0,6	0,4	0,4	0,3	0,4	0,2	0,5	0,3	0,5	0,4	0,4	0,3
2. Andere :																				
a) op de Nationale Bank van België	—	—	—	—	—	—	—	—	—	—	—	—	—	—	—	—	—	—	—	—
b) op de openbare instellingen	0,2	...	0,6
c) op de depositobanken	0,2	0,5	...	0,5	0,5
C. Vorderingen op de binnenlandse niet geldschepende sector :																				
1. Op de Staat ⁴ :																				
a) op ten hoogste één jaar	9,6	9,8	10,0	9,8	9,9	10,0	9,9	9,0	10,0	9,3	10,0	9,6	9,9	10,0	8,8	2,7	6,3	10,0	10,9	15,3
b) op meer dan één jaar :																				
— oblig. verkrijgbaar door elke belegger .	2,3	2,4	2,4	2,4	2,5	2,4	2,5	2,5	2,7	2,7	2,6	2,7	2,7	2,7	2,7	2,7	2,8	2,6	2,6	2,6
— overige	34,0	34,0	34,0	34,0	34,0	34,0	34,0	34,0	34,0	34,0	34,0	34,0	34,0	34,0	34,0	34,0	34,0	34,0	34,0	34,0
2. Op de lagere overheid en de administratieve parastatale instellingen :																				
a) op ten hoogste één jaar	—	—	—	—	—	—	—	—	—	—	—	—	—	—	—	—	—	—	—	—
b) op meer dan één jaar :																				
— oblig. verkrijgbaar door elke belegger .	0,3	0,3	0,3	0,3	0,4	0,3	0,4	0,4	0,4	0,4	0,4	0,4	0,5	0,5	0,5	0,5	0,5	0,5	0,5	0,5
— overige	—	—	—	—	—	—	—	—	—	—	—	—	—	—	—	—	—	—	—	—
3. Op de bedrijven, particulieren en parastatale bedrijven :																				
a) bankaccepten	0,9	0,6	0,1	...	0,2	...	2,7	0,2	1,7	1,7	4,0	0,8	0,2	...	0,8	...	0,9	0,4	1,8
b) handelspapier	3,0	3,3	2,8	2,6	2,4	2,1	2,1	2,9	2,4	2,8	3,1	3,9	2,3	2,4	2,4	5,0	2,7	2,5	2,2	10,0
c) voorschotten	0,1	...
d) obligaties :																				
— verkrijgbaar door elke belegger	0,1	0,1	0,2	0,2
— overige	—	—	—	—	—	—	—	—	—	—	—	—	—	—	—	—	—	—	—	—
4. Op het Rentenfonds : op ten hoogste één jaar	1,1	2,5	1,5	0,4	0,8	2,9	0,7	0,8	0,3	2,2	—	—	—	—
5. Op de parastatale kredietinstellingen :																				
a) op ten hoogste één jaar	1,8	...	2,0	0,5	0,3	...	0,2	...	0,8	1,4	2,0	0,3
b) op meer dan één jaar :																				
— oblig. verkrijgbaar door elke belegger	0,1	0,1	0,1
— overige	—	—	—	—	—	—	—	—	—	—	—	—	—	—	—	—	—	—	—	—
D. Andere	35,4	36,6	38,7	40,2	38,3	39,8	37,0	36,2	36,2	34,7	35,6	38,4	36,5	51,4	54,3	53,8	51,3	46,6	52,2	37,3
TOTAAL DER ACTIVA ...	188,6	194,1	198,4	206,1	204,1	211,0	207,5	211,8	208,8	212,7	213,0	219,0	212,2	235,0	235,9	237,9	232,3	233,0	234,6	226,7

¹ Speciale Lons van de Belgische Schatkist (wet van 4-1-1963 - overeenkomst d.d. 1-2-1963).

² Bilateraal gemaakte vorderingen op de debitorlanden, bij de vereffening van de E.B.U.

³ Met inbegrip van fr. 1 miljard goud in rekening bij een buitenlandse correspondent.

⁴ Incl. het Wegenfonds [cf. de toelichting • Hoofdstukken IX, Betalingsbalans en XIII, Geldschepende instellingen • van het statistisch gedeelte, opgenomen in het Tijdschrift voor Documentatie en Voorlichting (N.R.B.) : XLIIIe jaargang, deel II, nr 3, september 1968].

a) - Nationale Bank van België — Passiva — Driemaandelijke cijfers

(Miljarden franken)

	31-3-64	30-6-64	30-9-64	31-12-64	31-3-65	30-6-65	30-9-65	31-12-65	31-3-66	30-6-66	30-9-66	31-12-66	31-3-67	30-6-67	30-9-67	31-12-67	31-3-68	30-6-68	30-9-68	31-12-68
A. Verplichtingen aan het buitenland :																				
1. I.M.F.	0,2	0,2	0,2	0,2	0,2	0,2	0,2	0,2	0,2	0,2	0,2	0,2	0,2	0,2	0,2	0,2	0,2	0,2	0,2	0,2
2. E.B.U.	—	—	—	—	—	—	—	—	—	—	—	—	—	—	—	—	—	—	—	—
3. Andere :																				
a) in deviezen	—	—	—	—	—	—	—	—	—	—	—	—	—	—	—	—	—	—	—	—
b) in Belgische franken ¹	0,6	0,6	0,6	0,7	0,5	0,6	0,7	0,7	0,7	0,6	0,6	0,7	0,6	0,4	0,5	0,7	0,5	0,5	1,0	1,0
4. Statistische aanpassing	—	—	—	—	—	—	—	—	—	—	—	—	—	—	—	—	—	—	—	—
Totaal der verplichtingen aan het buitenland	0,8	0,8	0,8	0,9	0,7	0,8	0,9	0,9	0,9	0,8	0,8	0,9	0,8	0,6	0,7	0,9	0,7	0,7	1,2	1,2
B. Verplichtingen aan de binnenlandse geldscheppende sector :																				
1. Munten en biljetten ²	3,2	3,0	2,9	3,0	3,1	3,3	3,3	3,5	3,6	3,8	3,3	3,5	3,5	3,8	3,6	4,0	3,9	4,4	4,3	4,0
2. Andere :																				
a) aan de Nationale Bank van België	—	—	—	—	—	—	—	—	—	—	—	—	—	—	—	—	—	—	—	—
b) aan de openbare instellingen	—	—	—	—	—	—	—	—	—	—	—	—	—	—	—	—	—	—	—	—
c) aan de depositobanken :																				
— monetaire reserve	—	—	1,2	1,2	1,3	1,4	—	—	—	—	—	—	—	—	—	—	—	—	—	—
— andere	1,4	0,1	0,1	0,7	2,1	0,1	0,1	1,4	1,7	0,1	0,1	1,3	2,1	0,1	0,2	2,2	2,7	0,1	0,1	0,9
C. Verplichtingen aan de binnenlandse niet geldscheppende sector :																				
1. Chartaal geld ³	145,4	150,9	152,1	157,3	155,1	162,5	162,7	166,8	163,4	171,0	170,0	171,8	166,5	176,0	172,4	173,6	170,3	180,9	176,2	179,2
2. Giraal geld :																				
a) aangehouden door de bedrijven en particulieren ⁴	0,5	0,4	0,4	0,6	0,5	0,3	0,4	0,4	0,4	0,3	0,3	0,5	0,3	0,3	0,3	0,4	0,4	0,4	0,4	0,8
b) aangehouden door de overheid	—	—	—	—	—	—	—	—	—	—	—	—	—	—	—	—	—	—	—	—
3. Quasi-monetaire liquiditeiten :																				
a) aangehouden door de bedrijven en particulieren :																				
— deposito's in Belgische franken op meer dan één maand	—	—	—	—	—	—	—	—	—	—	—	—	—	—	—	—	—	—	—	—
— deposito's in Belgische franken op depositoboekjes	—	—	—	—	—	—	—	—	—	—	—	—	—	—	—	—	—	—	—	—
— deposito's in deviezen	—	—	—	—	—	—	—	—	—	—	—	—	—	—	—	—	—	—	—	—
b) aangehouden door de Schatkist	—	—	—	—	—	—	—	—	—	—	—	—	—	—	—	—	—	—	—	—
4. Obligatieleningen	—	—	—	—	—	—	—	—	—	—	—	—	—	—	—	—	—	—	—	—
5. Andere :																				
a) tegenover het Rentenfonds	—	—	—	—	0,3	—	0,7	0,1	—	—	—	—	—	—	0,6	—	—	—	—	—
b) tegenover de parastatale kredietinstellingen	—	—	—	—	—	—	—	—	—	—	—	—	—	—	—	—	—	—	—	—
c) tegenover de Schatkist	—	—	—	—	—	—	—	—	—	—	—	—	—	—	—	—	—	—	—	—
D. Andere	37,3	38,9	40,9	42,4	41,0	42,6	39,4	38,7	38,8	36,7	38,5	41,0	39,0	54,2	58,1	56,8	54,3	46,5	52,4	40,6
TOTAAL DER PASSIVA ...	188,6	194,1	198,4	206,1	204,1	211,0	207,5	211,8	208,8	212,7	213,0	219,0	212,2	235,0	235,9	237,9	232,3	233,0	234,6	226,7

¹ Incl. de verplichtingen in Belgische franken aan de andere internationale instellingen dan het I.M.F. en de E.B.U.

² Incl. de munten en biljetten van de Schatkist aangehouden door de andere geldscheppende instellingen dan de Nationale Bank.

³ De cijfers van deze rubriek zijn onderschat voor het bedrag van munten en biljetten van de Schatkist aangehouden door de andere geldscheppende instellingen dan de Nationale Bank.

⁴ Incl. de direct opeisbare goederen van de parastatale instellingen behalve die van het Rentenfonds hetwelk onder C5a voorkomt.

a) - Nationale Bank van België — Activa — Maandelijkse cijfers

(Miljarden franken)

	31-5-67	30-6-67	31-7-67	31-8-67	30-9-67	31-10-67	30-11-67	31-12-67	31-1-68	29-2-68	31-3-68	30-4-68	31-5-68	30-6-68	31-7-68	31-8-68	30-9-68	31-10-68	30-11-68	31-12-68
A. Vorderingen op het buitenland :																				
1. Goud	76,2	76,0	75,9	75,8	75,7	75,6	75,5	74,0	73,0	72,7	70,9	72,5	72,5	75,6	75,9	75,9	76,2	76,1	76,1	76,2
2. I.M.F. — Deelneming	15,3	15,2	15,2	15,1	15,3	15,2	14,2	14,7	14,5	16,1	16,2	16,3	16,4	18,1	18,1	18,2	18,1	18,2	13,2	10,3
— Leningen ¹	1,9	1,9	1,9	1,9	1,9	1,9	1,9	1,9	1,9	1,9	1,9	1,9	1,9	5,9	5,9	5,5	5,5	5,5	5,0	5,0
3. Obligaties	0,1	0,1	0,1	0,1	0,1	0,1	0,1	0,1	0,1	0,1	0,1	0,1	0,1	0,1	0,1
4. Uitvoeraccepten in Belgische franken	6,2	6,8	6,9	3,3	2,7	3,9	...	8,0	6,1	5,0	5,3	6,8	6,2	8,1	10,8	9,3	9,9	11,7	12,4	14,2
5. Vordering op de E.B.U.	—	—	—	—	—	—	—	—	—	—	—	—	—	—	—	—	—	—	—	—
6. Andere :																				
a) in deviezen	26,0	29,9	31,7	34,0	34,9	35,4	36,7	36,1	35,4	33,1	36,6	33,3	32,0	24,2	22,7	22,3	18,2	18,7	19,0	18,1
b) in Belgische franken	0,2	0,1	0,2	3,0	3,0	3,0	3,2	3,1	3,1	3,3	3,2	3,4	3,2	3,1	3,1	3,4	0,3
7. Statistische aanpassing	—	—	—	—	—	—	—	—	—	—	—	—	—	—	—	—	—	—	—	—
Totaal van de vorderingen op het buitenl.	125,9	129,9	131,7	130,2	130,7	132,3	131,4	137,8	134,0	132,1	134,1	134,0	132,4	135,2	136,9	134,4	131,0	133,3	129,1	124,1
B. Vorderingen op de binnl. geldschep. sector :																				
1. Munten en biljetten	0,3	0,2	0,3	0,3	0,5	0,4	0,4	0,3	0,4	0,5	0,5	0,5	0,4	0,4	0,4	0,4	0,4	0,4	0,4	0,3
2. Andere :																				
a) op de Nationale Bank van België	—	—	—	—	—	—	—	—	—	—	—	—	—	—	—	—	—	—	—	—
b) op de openbare instellingen	0,3	0,7	...
c) op de depositobanken	0,2	1,1	0,4	0,5
C. Vorderingen op de binnenlandse niet geldschepende sector :																				
1. Op de Staat ² :																				
a) op ten hoogste één jaar	9,9	10,0	7,5	7,6	8,8	2,8	5,8	2,7	0,3	3,6	6,3	5,5	10,1	10,0	8,5	10,0	10,9	13,5	15,7	15,3
b) op meer dan één jaar :																				
— oblig. verkrijgbaar door elke belegger .	2,7	2,7	2,7	2,7	2,7	2,7	2,7	2,7	2,6	2,7	2,8	2,7	2,7	2,6	2,6	2,6	2,6	2,6	2,6	2,6
— overige	34,0	34,0	34,0	34,0	34,0	34,0	34,0	34,0	34,0	34,0	34,0	34,0	34,0	34,0	34,0	34,0	34,0	34,0	34,0	34,0
2. Op de lagere overheid en de administratieve parastatale instellingen :																				
a) op ten hoogste één jaar	—	—	—	—	—	—	—	—	—	—	—	—	—	—	—	—	—	—	—	—
b) op meer dan één jaar :																				
— oblig. verkrijgbaar door elke belegger .	0,5	0,5	0,5	0,5	0,5	0,5	0,5	0,5	0,5	0,5	0,5	0,5	0,5	0,5	0,5	0,5	0,5	0,5	0,5	0,5
— overige	—	—	—	—	—	—	—	—	—	—	—	—	—	—	—	—	—	—	—	—
3. Op de bedrijven, particulieren en parastatale bedrijven :																				
a) bankaccepten	0,2	1,0	0,8	...	0,2	0,5	0,9	1,6	...	0,4	1,1	1,3	1,8
b) handelspapier	2,0	2,4	2,8	2,4	2,4	2,7	2,9	5,0	4,3	3,2	2,7	2,2	2,3	2,5	3,7	2,1	2,2	3,1	4,0	10,0
c) voorschotten
d) obligaties :																				
— verkrijgbaar door elke belegger	0,1	0,1	0,1	0,1	0,1	0,1	0,2	0,1	0,1	0,2	0,2	0,2	0,2
— overige	—	—	—	—	—	—	—	—	—	—	—	—	—	—	—	—	—	—	—	—
4. Op het Rentenfonds : op ten hoogste één jaar	2,0	2,2	—	—	—	—	—	—	—	—	—	—	—	—
5. Op de parastatale kredietinstellingen :																				
a) op ten hoogste één jaar	1,1	1,4	2,5	2,5	2,0	2,1	1,6	0,3	0,4
b) op meer dan één jaar :																				
— oblig. verkrijgbaar door elke belegger	0,1	0,1	0,1	0,1	0,1	0,1	0,1	0,1
— overige	—	—	—	—	—	—	—	—	—	—	—	—	—	—	—	—	—	—	—	—
D. Andere	43,3	51,4	51,6	52,9	54,3	54,9	56,0	53,8	52,7	50,4	51,3	51,7	54,1	46,6	42,0	46,0	52,2	49,5	44,2	37,3
TOTAAL DER ACTIVA ...	221,7	235,0	234,6	233,1	235,9	232,4	235,3	237,9	229,1	227,3	232,3	233,0	237,2	233,0	230,4	230,2	234,6	238,3	233,2	226,7

¹ Speciale bons van de Belgische Schatkist (wet van 4-1-1963 - overeenkomst d.d. 1-2-1963).² Incl. het Wegenfonds [cf. de toelichting • Hoofdstukken IX, Betalingsbalans en XIII, Geldschepende instellingen • van het statistisch gedeelte, opgenomen in het Tijdschrift voor Documentatie en Voorlichting (N.B.B.) : XLIIIe jaargang, deel II, nr 3, september 1969].

a) - Nationale Bank van België — Passiva — Maandelijks cijfers

(Miljarden franken)

	31-5-67	30-6-67	31-7-67	31-8-67	30-9-67	31-10-67	30-11-67	31-12-67	31-1-68	29-2-68	31-3-68	30-4-68	31-5-68	30-6-68	31-7-68	31-8-68	30-9-68	31-10-68	30-11-68	31-12-68
A. Verplichtingen aan het buitenland :																				
1. I.M.F.	0,2	0,2	0,2	0,2	0,2	0,2	0,2	0,2	0,2	0,2	0,2	0,2	0,2	0,2	0,2	0,2	0,2	0,2	0,2	0,2
2. E.B.U.	—	—	—	—	—	—	—	—	—	—	—	—	—	—	—	—	—	—	—	—
3. Andere :																				
a) in deviezen	—	—	—	—	—	—	—	—	—	—	—	—	—	—	—	—	—	—	—	—
b) in Belgische franken ¹	0,4	0,4	0,3	0,4	0,5	0,3	0,5	0,7	0,6	0,4	0,5	0,7	0,5	0,5	0,5	0,6	1,0	6,6	6,1	1,0
4. Statistische aanpassing	—	—	—	—	—	—	—	—	—	—	—	—	—	—	—	—	—	—	—	—
Totaal der verplichtingen aan het buitenland	0,6	0,6	0,5	0,6	0,7	0,5	0,7	0,9	0,8	0,6	0,7	0,9	0,7	0,7	0,7	0,8	1,2	6,8	6,3	1,2
B. Verplichtingen aan de binnenlandse geldscheppende sector :																				
1. Munten en biljetten ²	3,8	3,8	4,0	4,1	3,6	3,8	4,0	4,0	4,1	4,0	3,9	4,0	4,2	4,4	4,3	3,9	4,3	4,0	4,0	4,0
2. Andere :																				
a) aan de Nationale Bank van België	—	—	—	—	—	—	—	—	—	—	—	—	—	—	—	—	—	—	—	—
b) aan de openbare instellingen	—	—	—	—	—	—	—	—	—	—	—	—	—	—	—	—	—	—	—	—
c) aan de depositobanken :																				
— monetaire reserve	—	—	—	—	—	—	—	—	—	—	—	—	—	—	—	—	—	—	—	—
— andere	0,1	0,1	0,1	0,1	0,2	0,1	0,1	2,2	0,1	0,1	2,7	0,1	0,1	0,1	0,1	0,1	0,1	0,1	0,1	0,9
C. Verplichtingen aan de binnenlandse niet geldscheppende sector :																				
1. Chartaal geld ³	170,1	176,0	174,7	171,2	172,4	169,5	168,1	173,6	168,1	168,7	170,3	173,0	177,3	180,9	179,6	178,4	176,2	175,0	175,3	179,2
2. Giraal geld :																				
a) aangehouden door de bedrijven en particulieren ⁴	0,4	0,3	0,3	0,3	0,3	0,4	0,3	0,4	0,3	0,3	0,4	0,3	0,3	0,4	0,3	0,4	0,4	0,4	0,5	0,8
b) aangehouden door de overheid	—	—	—	—	—	—	—	—	—	—	—	—	—	—	—	—	—	—	—	—
3. Quasi-monetaire liquiditeiten :																				
a) aangehouden door de bedrijven en particulieren :																				
— deposito's in Belgische franken op meer dan één maand	—	—	—	—	—	—	—	—	—	—	—	—	—	—	—	—	—	—	—	—
— deposito's in Belgische franken op depositoboekjes	—	—	—	—	—	—	—	—	—	—	—	—	—	—	—	—	—	—	—	—
— deposito's in deviezen	—	—	—	—	—	—	—	—	—	—	—	—	—	—	—	—	—	—	—	—
b) aangehouden door de Schatkist	—	—	—	—	—	—	—	—	—	—	—	—	—	—	—	—	—	—	—	—
4. Obligatieleningen	—	—	—	—	—	—	—	—	—	—	—	—	—	—	—	—	—	—	—	—
5. Andere :																				
a) tegenover het Rentenfonds	—	—	0,3	0,2	0,6	—	2,7	—	—	—	—	—	—	—	—	—	—	—	—	—
b) tegenover de parastatale kredietinstellingen	—	—	—	—	—	—	—	—	—	—	—	—	—	—	—	—	—	—	—	—
c) tegenover de Schatkist	—	—	—	—	—	—	—	—	—	—	—	—	—	—	—	—	—	—	—	—
D. Andere	46,7	54,2	54,7	56,6	58,1	58,1	59,4	56,8	55,7	53,6	54,3	54,7	54,6	46,5	45,4	46,6	52,4	52,0	47,0	40,6
TOTAAL DER PASSIVA ...	221,7	235,0	234,6	233,1	235,9	232,4	235,9	237,9	229,1	227,3	232,3	233,0	237,2	233,0	230,4	230,2	234,6	238,3	233,2	226,7

¹ Incl. de verplichtingen in Belgische franken aan de andere internationale instellingen dan het I.M.F.

² Incl. de munten en biljetten van de Schatkist aangehouden door de andere geldscheppende instellingen dan de Nationale Bank.

³ De cijfers van deze rubriek zijn onderschat voor het bedrag van munten en biljetten van de Schatkist aangehouden door de andere geldscheppende instellingen dan de Nationale Bank.

⁴ Incl. de direct opeisbare tegoeden van de parastatale instellingen behalve dit van het Rentenfonds hetwelk onder C5a voorkomt.

b) - Geldscheppende openbare instellingen ¹ — Activa — Driemaandelijke cijfers

(Miljarden franken)

	30-9-63	31-12-63	31-3-64	30-6-64	30-9-64	31-12-64	31-3-65	30-6-65	30-9-65	31-12-65	31-3-66	30-6-66	30-9-66	31-12-66	31-3-67	30-6-67	30-9-67	31-12-67	31-3-68	30-6-68	30-9-68
A. Vorderingen op het buitenland :																					
1. Goud	—	—	—	—	—	—	—	—	—	—	—	—	—	—	—	—	—	—	—	—	—
2. I.M.F. — Deelneming	—	—	—	—	—	—	—	—	—	—	—	—	—	—	—	—	—	—	—	—	—
— Leningen	—	—	—	—	—	—	—	—	—	—	—	—	—	—	—	—	—	—	—	—	—
3. Obligaties	—	—	—	—	—	—	—	—	—	—	—	—	—	—	—	—	—	—	—	—	—
4. Uitvoeraccepten in Belgische franken	0,2	0,2	0,1	0,2	0,1	0,5	0,1	0,4	0,1	1,1	0,3	0,5	0,6	0,1
5. Vordering op de E.B.U.	—	—	—	—	—	—	—	—	—	—	—	—	—	—	—	—	—	—	—	—	—
6. Andere :																					
a) in deviezen	—	—	—	—	—	—	—	—	—	—	—	—	—	—	—	—	—	—	—	—	—
b) in Belgische franken	—	—	—	—	—	—	—	—	—	—	—	—	—	—	—	—	—	—	—	—	—
7. Statistische aanpassing	—	—	—	—	—	—	—	—	—	—	—	—	—	—	—	—	—	—	—	—	—
Totaal van de vorderingen op het buitenl.	0,2	0,2	0,1	0,2	0,1	0,5	0,1	0,4	0,1	1,1	0,3	0,5	0,6	0,1
B. Vorderingen op de binnenlandse geldscheppende sector :																					
1. Munten en biljetten	0,1	0,1	0,1	...	0,1	0,1	0,1	0,1	0,1	0,1	...	0,1	0,1	0,1	0,1	0,1	...	0,1	0,1	0,1	0,1
2. Andere :																					
a) op de Nationale Bank van België :																					
b) op de openbare instellingen	0,1	0,1	0,1	0,1	0,6	0,1	0,1	0,1	0,1	...	0,1	0,1	0,4	0,1	0,3	0,1	0,3	0,2	0,2	0,1
c) op de depositobanken	0,4	0,2	...	0,3	...
C. Vorderingen op de binnenlandse niet geldscheppende sector :																					
1. Op de Staat :																					
a) op ten hoogste één jaar	39,0	42,9	42,0	44,2	42,9	48,0	41,0	44,2	43,0	47,1	44,3	45,3	40,6	48,5	46,7	46,8	45,4	48,8	49,3	56,7	54,8
b) op meer dan één jaar :																					
— oblig. verkrijgbaar door elke belegger ..	5,6	5,7	5,7	5,8	5,7	5,7	5,5	5,5	5,2	6,3	6,5	6,5	6,5	6,5	6,5	6,7	6,6	6,6	6,5	6,4	6,3
— overige	—	—	—	—	—	—	—	—	—	—	—	—	—	—	—	—	—	—	—	—	—
2. Op de lagere overheid en de administratieve parastatale instellingen :																					
a) op ten hoogste één jaar	3,4	4,3	3,1	3,7	3,5	4,8	5,5	5,7	5,0	6,5	6,2	7,3	8,3	9,6	5,4	7,3	7,3	8,0	7,6	5,5	6,1
b) op meer dan één jaar :																					
— oblig. verkrijgbaar door elke belegger
— overige	—	—	—	—	—	—	—	—	—	—	—	—	—	—	—	—	—	—	—	—	—
3. Op de bedrijven, particulieren en parastatale bedrijven :																					
a) bankaccepten	0,5	0,1	...	0,1	0,4	...	0,5	0,2	0,5	0,4	0,1	0,1	0,4	0,1	0,2	0,4	0,8	0,3	0,2	0,1
b) handelspapier	0,6	0,6	0,6	0,4	0,4	0,4	0,5	0,3	0,3	0,5	0,4	0,3	0,1	0,5	0,2	0,1	0,5	1,2	0,5	0,6	0,9
c) voorschotten
d) obligaties :																					
— verkrijgbaar door elke belegger	0,1	0,1	0,1
— overige	0,2	0,2	0,3	0,4	0,4	0,5	0,5	0,5	0,5	0,7	0,8	0,9	0,3	0,8	0,7	0,6	0,5	0,3	0,2	0,1
4. Op het Rentenfonds : op ten hoogste één jaar
5. Op de parastatale kredietinstellingen :																					
a) op ten hoogste één jaar
b) op meer dan één jaar :																					
— oblig. verkrijgbaar door elke belegger
— overige	0,1	0,1	0,1	0,1	0,1	0,1	0,1	0,1	0,1	0,1	0,1	0,1	0,1	0,1	0,1	0,1	0,1	0,1	0,1	0,1	0,1
D. Andere	3,1	3,0	3,6	4,2	3,4	2,4	2,9	3,8	3,1	2,9	3,1	2,4	3,4	4,9	3,7	3,6	4,2	4,0	4,6	4,7	2,9
TOTAAL DER ACTIVA ...	52,0	57,7	55,8	58,8	56,7	63,0	56,9	60,9	58,1	64,9	62,1	63,1	60,2	71,4	63,7	65,9	66,3	70,9	70,0	75,6	71,6

¹ Bestuur der Postchecks, Belgisch Muntfonds (activa op korte termijn en obligaties), Gemeentekrediet van België (activa die de tegenwaarde vormen van de direct en op ten hoogste één maand opeisbare passiva), Herdiscontering- en Waarborginstituut (activa gefinancierd door een beroep op de geldscheppende instellingen). Met betrekking tot het Belgisch Muntfonds is de tegenwaarde van het overschot van de getelde passiva op de getelde activa opgenomen in rubriek « D Andere ».

b) - Geldscheppende openbare instellingen ¹ — Passiva — Driemaandelijke cijfers

(Miljarden franken)

	30-9-63	31-12-63	31-3-64	30-6-64	30-9-64	31-12-64	31-3-65	30-6-65	30-9-65	31-12-65	31-3-66	30-6-66	30-9-66	31-12-66	31-3-67	30-6-67	30-9-67	31-12-67	31-3-68	30-6-68	30-9-68
A. Verplichtingen aan het buitenland :																					
1. I.M.F.	—	—	—	—	—	—	—	—	—	—	—	—	—	—	—	—	—	—	—	—	—
2. E.B.U.	—	—	—	—	—	—	—	—	—	—	—	—	—	—	—	—	—	—	—	—	—
3. Andere :																					
a) in deviezen	—	—	—	—	—	—	—	—	—	—	—	—	—	—	—	—	—	—	—	—	—
b) in Belgische franken	2,5	3,1	3,1	3,0	2,9	2,8	2,7	2,6	2,5	2,3	2,1	2,0	1,2	1,2	1,1	0,8	0,6	1,1	1,1	0,3	0,4
4. Statistische aanpassing	—	—	—	—	—	—	—	—	—	—	—	—	—	—	—	—	—	—	—	—	—
Totaal der verplichtingen aan het buitenland	2,5	3,1	3,1	3,0	2,9	2,8	2,7	2,6	2,5	2,3	2,1	2,0	1,2	1,2	1,1	0,8	0,6	1,1	1,1	0,3	0,4
B. Verplichtingen aan de binnenlandse geldscheppende sector :																					
1. Munten en biljetten ²	0,4	0,3	0,3	0,2	0,3	0,4	0,6	0,5	0,5	0,4	0,5	0,4	0,4	0,3	0,4	0,2	0,4	0,3	0,5	0,4	0,4
2. Andere :																					
a) aan de Nationale Bank van België	—	—	—	—	—	—	—	—	—	—	0,2	—	0,6	—	—	—	—	—	—	—	—
b) aan de openbare instellingen	—	0,1	0,1	0,1	—	0,6	0,1	0,1	0,1	0,1	—	0,1	—	0,4	0,1	0,3	0,1	0,3	0,2	0,1	0,1
c) aan de depositobanken :																					
— monetaire reserve	—	—	—	—	—	—	—	—	—	—	—	—	—	—	—	—	—	—	—	—	—
— andere	0,4	3,1	2,2	1,0	1,1	6,0	2,2	0,9	1,3	5,8	3,0	0,6	0,7	5,8	2,3	0,7	1,5	5,6	2,9	0,6	1,4
C. Verplichtingen aan de binnenlandse niet geldscheppende sector :																					
1. Chartaal geld ³	5,9	6,0	6,0	6,2	6,3	6,4	6,3	6,4	6,4	6,6	6,5	6,7	6,8	6,9	6,9	6,9	6,8	6,5	6,3	6,5	6,5
2. Giraal geld :																					
a) aangehouden door de bedrijven en particulieren ⁴	31,6	33,0	32,8	35,9	34,4	36,0	35,5	37,7	36,0	37,9	37,2	41,2	38,5	41,9	38,9	41,6	40,1	39,5	39,8	42,8	42,8
b) aangehouden door de overheid	11,2	12,1	11,3	12,4	11,7	10,8	9,2	12,2	10,8	11,8	12,4	12,0	12,0	14,9	14,0	15,4	15,8	17,4	18,4	24,0	19,6
3. Quasi-monetaire liquiditeiten :																					
a) aangehouden door de bedrijven en particulieren :																					
— deposito's in Belgische franken op meer dan één maand	—	—	—	—	—	—	—	—	—	—	—	—	—	—	—	—	—	—	—	—	—
— deposito's in Belgische franken op depositboekjes	—	—	—	—	—	—	—	—	—	—	—	—	—	—	—	—	—	—	—	—	—
— deposito's in deviezen	—	—	—	—	—	—	—	—	—	—	—	—	—	—	—	—	—	—	—	—	—
b) aangehouden door de Schatkist	—	—	—	—	—	—	—	—	—	—	—	—	—	—	—	—	—	—	—	—	—
4. Obligatieleningen	—	—	—	—	—	—	—	—	—	—	—	—	—	—	—	—	—	—	—	—	—
5. Andere :																					
a) tegenover het Rentenfonds	—	—	—	—	—	—	—	0,5	0,2	—	—	—	—	—	—	—	1,0	0,2	—	—	—
b) tegenover de parastatale kredietinstellingen	—	—	—	—	—	—	0,3	—	0,3	—	0,2	0,1	—	—	—	—	—	—	—	—	—
c) tegenover de Schatkist	—	—	—	—	—	—	—	—	—	—	—	—	—	—	—	—	—	—	—	—	—
D. Andere	—	—	—	—	—	—	—	—	—	—	—	—	—	—	—	—	—	—	0,8	0,9	0,4
TOTAAL DER PASSIVA ...	52,0	57,7	55,8	58,8	56,7	63,0	56,9	60,9	58,1	64,9	62,1	63,1	60,2	71,4	63,7	65,9	66,3	70,9	70,0	75,6	71,6

¹ Bestuur der Postchecks, Belgisch Muntfonds (munten en biljetten), Gemeentekrediet van België (direct en op ten hoogste één maand opeisbare passiva), Herdiscontering- en Waarborginstituut (passiva t.o.v. geldscheppende instellingen).

² Alleen de munten en biljetten in de handen van de Nationale Bank van België.

³ De cijfers zijn overschat voor een bedrag gelijk aan de munten en biljetten van de Schatkist, die door de andere geldscheppende instellingen dan de Nationale Bank van België worden aangehouden.

⁴ Incl. de direct opeisbare tegoeden van de parastatale instellingen, behalve deze van bepaalde administratieve parastatale instellingen welke in rubriek C2b begrepen zijn.

c) - Depositobanken — Activa — Driemaandelijke cijfers

(Miljarden franken)

	30-9-68	31-12-68	31-3-69	30-6-69	30-9-69	31-12-69	31-3-70	30-6-70	30-9-70	31-12-70	31-3-71	30-6-71	30-9-71	31-12-71	31-3-72	30-6-72	30-9-72	31-12-72	31-3-73	30-6-73	30-9-73
A. Vorderingen op het buitenland :																					
1. Goud	—	—	—	—	—	—	—	—	—	—	—	—	—	—	—	—	—	—	—	—	—
2. I.M.F. — Deelneming	—	—	—	—	—	—	—	—	—	—	—	—	—	—	—	—	—	—	—	—	—
— Leningen	—	—	—	—	—	—	—	—	—	—	—	—	—	—	—	—	—	—	—	—	—
3. Obligaties	0,5	0,6	0,6	0,6	0,5	0,6	0,7	0,7	0,7	1,4	1,9	1,8	1,8	1,9	1,9	2,4	2,4	2,3	4,1	4,9	5,7
4. Uitvoeraccepten in Belgische franken	2,8	2,7	2,5	2,9	3,6	4,8	5,6	4,3	4,2	5,2	6,3	4,6	6,0	5,6	5,4	7,6	8,2	6,4	7,5	7,7	5,7
5. Vordering op de E.B.U.	—	—	—	—	—	—	—	—	—	—	—	—	—	—	—	—	—	—	—	—	—
6. Andere :																					
a) in deviezen	25,4	23,4	28,5	29,3	28,4	29,0	39,7	35,2	34,7	36,7	43,5	43,3	43,3	52,6	48,5	54,1	52,3	60,1	63,2	79,8	79,3
b) in Belgische franken	4,9	4,5	5,1	5,6	5,3	5,5	6,2	6,3	6,2	6,9	7,3	7,2	7,8	8,3	10,3	10,7	11,5	11,3	13,6	16,2	17,1
7. Statistische aanpassing	—	—	—	—	—	—	—	—	—	—	—	—	—	—	—	—	—	—	—	—	—
Totaal van de vorderingen op het buitenl.	33,6	31,2	36,7	38,4	37,8	39,9	52,2	46,5	45,8	50,2	59,0	56,9	58,9	68,4	66,1	74,8	74,4	80,1	88,4	108,6	107,8
B. Vorderingen op de binnenlandse geldschepende sector :																					
1. Munten en biljetten	2,5	2,8	3,1	2,9	2,8	2,9	3,0	3,2	3,2	3,4	3,5	3,7	3,2	3,4	3,4	3,7	3,5	3,9	3,8	4,3	4,2
2. Andere :																					
a) op de Nationale Bank van België																					
— monetaire reserve	—	—	—	—	1,2	1,2	1,3	1,4	—	—	—	—	—	—	—	—	—	—	—	—	—
— andere	0,1	2,3	1,4	0,1	0,1	0,7	2,1	0,1	0,2	1,4	1,7	0,1	0,1	1,3	2,1	0,1	0,2	2,2	2,7	0,1	0,1
b) op de openbare instellingen	0,4	3,0	2,2	1,0	1,0	6,0	2,2	0,9	1,2	5,8	3,0	0,6	0,6	5,8	2,3	0,7	1,5	5,6	2,9	0,6	1,4
c) op de depositobanken	5,9	4,7	5,3	4,5	5,1	5,0	6,8	6,1	6,1	5,1	5,7	5,1	5,5	6,2	5,6	6,9	7,3	7,9	10,5	10,6	11,8
C. Vorderingen op de binnenlandse niet geldschepende sector :																					
1. Op de Staat ¹ :																					
a) op ten hoogste één jaar	24,3	22,7	26,0	26,3	26,5	24,6	29,1	29,7	33,6	28,8	29,6	33,7	31,9	34,0	32,0	37,6	42,0	34,9	34,7	35,6	v33,2
b) op meer dan één jaar :																					
— oblig. verkrijgbaar door elke belegger ..	29,5	29,8	30,0	31,1	30,1	30,6	33,0	35,5	34,8	37,4	37,2	38,3	40,4	37,9	38,1	38,9	41,2	44,5	45,6	46,3	v52,3
— overige	22,8	23,9	24,4	24,3	24,3	24,6	23,8	24,2	26,0	26,8	27,1	27,6	29,5	30,7	30,5	31,3	33,6	33,4	33,0	33,7	v33,3
2. Op de lagere overheid en de administratieve parastatale instellingen :																					
a) op ten hoogste één jaar	—	—	—	—	—	—	—	—	—	—	—	—	—	—	—	—	—	—	—	—	—
b) op meer dan één jaar :																					
— oblig. verkrijgbaar door elke belegger ..	0,3	0,3	0,3	0,3	0,4	0,4	0,4	0,7	0,7	0,7	0,7	0,7	0,8	1,0	1,1	1,3	1,3	2,5	2,6	4,0	v 3,8
— overige	1,2	1,0	1,1	0,9	0,8	0,8	1,0	1,0	1,0	1,0	1,0	1,0	1,0	1,0	1,5	1,9	2,3	2,3	2,2	2,6	v 2,7
3. Op de bedrijven, particulieren en parastatale bedrijven :																					
a) bankaccepten	3,3	2,5	2,9	2,7	3,9	5,6	6,9	5,7	9,5	5,5	7,5	7,3	7,0	7,3	7,1	5,9	6,9	6,9	7,4	6,6	5,1
b) handelspapier	34,4	37,6	38,3	40,0	39,7	41,4	40,4	43,1	42,0	45,6	45,5	47,3	48,4	55,5	56,5	58,3	60,9	64,6	67,5	68,9	68,6
c) voorschotten	39,7	42,4	43,5	44,8	46,9	47,8	48,3	50,4	52,7	54,8	57,5	59,6	64,8	63,3	69,4	73,3	74,5	77,7	80,8	86,3	90,7
d) obligaties :																					
— verkrijgbaar door elke belegger	2,1	2,1	2,0	2,0	2,0	2,0	2,0	2,1	2,0	1,8	1,8	1,5	1,8	1,8	2,3	2,6	3,1	3,2	3,1	3,8	v 3,8
— overige	1,1	1,0	1,1	1,7	2,1	2,1	2,0	2,0	2,0	1,9	1,7	1,8	1,8	2,0	2,2	2,2	2,7	3,7	3,8	3,4	v 3,4
4. Op het Rentenfonds : op ten hoogste één jaar ..	6,3	6,8	5,9	6,3	6,3	7,4	7,0	7,6	5,7	4,7	6,4	5,9	4,4	4,3	4,7	6,4	6,8	4,2	—	—	—
5. Op de parastatale kredietinstellingen :																					
a) op ten hoogste één jaar	0,2	0,2	0,1	0,1	0,4	0,1	...	0,1	0,2	0,2	0,5	0,7	1,0	1,0	1,0	0,9	1,0	3,3	1,8	v 2,0
b) op meer dan één jaar :																					
— oblig. verkrijgbaar door elke belegger ..	10,1	10,3	10,1	9,9	9,7	9,8	10,8	10,9	10,9	11,4	11,3	11,7	12,4	13,2	12,9	13,4	14,1	14,1	15,6	16,1	v16,8
— overige	0,5	0,5	0,5	0,6	0,6	0,7	0,7	0,7	0,8	0,9	1,2	1,4	1,4	1,4	1,6	2,1	2,1	2,0	1,9	2,2	v 2,2
D. Andere	31,4	31,7	31,0	34,3	32,1	36,2	36,2	40,9	40,9	43,3	41,9	45,3	46,0	49,0	47,1	54,1	48,6	50,1	57,0	62,3	v60,6
TOTAAL DER ACTIVA ...	249,5	256,8	266,0	272,2	273,5	290,1	309,3	312,7	319,2	330,7	343,5	350,0	360,6	388,5	387,5	416,5	427,9	444,8	466,8	497,8	503,8

¹ Incl. het Wegenfonds [cf. de toelichting « Hoofdstukken IX, Betalingsbalans en XIII, Geldschepende instellingen » van het statistisch gedeelte, opgenomen in het Tijdschrift voor Documentatie en Voorlichting (N.B.B.) : XLIII jaargang, deel II, nr 3, september 1968].

c) - Depositobanken — Passiva — Driemaandelijke cijfers

(Miljarden franken)

	30-9-63	31-12-63	31-3-64	30-6-64	30-9-64	31-12-64	31-3-65	30-6-65	30-9-65	31-12-65	31-3-66	30-6-66	30-9-66	31-12-66	31-3-67	30-6-67	30-9-67	31-12-67	31-3-68	30-6-68	30-9-68	
A. Verplichtingen aan het buitenland :																						
1. I.M.F.	—	—	—	—	—	—	—	—	—	—	—	—	—	—	—	—	—	—	—	—	—	—
2. E.B.U.	—	—	—	—	—	—	—	—	—	—	—	—	—	—	—	—	—	—	—	—	—	—
3. Andere :																						
a) in deviezen	32,4	34,4	40,5	41,7	43,1	45,9	54,9	51,1	53,1	55,3	62,6	62,3	67,1	78,3	73,2	84,1	85,3	89,3	94,8	110,1	110,7	
b) in Belgische franken ¹	17,6	16,9	16,7	17,5	15,9	18,1	21,1	21,0	20,3	20,6	20,7	22,3	22,8	24,3	25,0	26,3	28,7	29,8	31,9	36,2	35,9	
4. Statistische aanpassing	—	—	—	—	—	—	—	—	—	—	—	—	—	—	—	—	—	—	—	—	—	—
Totaal der verplichtingen aan het buitenland	50,0	51,3	57,2	59,2	59,0	64,0	76,0	72,1	73,4	75,9	83,3	84,6	89,9	102,6	98,2	110,4	114,0	119,1	126,7	146,3	146,6	
B. Verplichtingen aan de binnenlandse geld-scheppende sector :																						
1. Munten en biljetten	—	—	—	—	—	—	—	—	—	—	—	—	—	—	—	—	—	—	—	—	—	—
2. Andere :																						
a) aan de Nationale Bank van België	1,5	0,3	0,2	0,5	...	0,4
b) aan de openbare instellingen	0,4	0,1	0,2	...	0,3	...
c) aan de depositobanken	5,9	4,6	5,3	4,5	5,1	5,0	6,8	6,0	6,1	5,1	5,7	5,1	5,5	6,2	5,6	6,9	7,3	7,9	10,5	10,7	11,8	
C. Verplichtingen aan de binnenlandse niet geld-scheppende sector :																						
1. Chartaal geld	—	—	—	—	—	—	—	—	—	—	—	—	—	—	—	—	—	—	—	—	—	—
2. Giraal geld :																						
a) aangehouden door de bedrijven en particulieren	73,6	78,5	77,3	79,8	79,0	86,3	86,4	90,4	90,1	95,1	94,6	98,2	94,8	103,6	99,8	107,3	107,8	113,1	114,8	118,1	116,2	
b) aangehouden door de overheid	—	—	—	—	—	—	—	—	—	—	—	—	—	—	—	—	—	—	—	—	—	—
3. Quasi-monetaire liquiditeiten :																						
a) aangehouden door de bedrijven en particulieren :																						
— deposito's in Belgische franken op meer dan één maand	26,6	25,8	26,4	25,6	29,9	29,5	32,7	32,4	34,2	35,4	38,3	36,3	40,5	40,5	45,6	45,1	48,7	48,6	53,0	53,0	55,0	
— deposito's in Belgische franken op depositoboekjes	26,4	29,2	31,9	32,7	34,2	35,6	37,8	38,8	40,6	42,0	44,1	44,8	46,0	48,5	52,0	53,8	57,0	59,2	62,9	65,3	68,4	
— deposito's in deviezen	8,4	9,1	10,1	8,1	5,0	5,1	4,5	5,1	3,9	4,4	4,2	4,9	5,1	5,7	6,0	7,5	6,9	8,4	7,5	7,8	9,1	
b) aangehouden door de Schatkist	—	—	—	—	—	—	—	—	—	—	—	—	—	—	—	—	—	—	—	—	—	—
4. Obligatieleningen	11,3	11,4	11,2	11,2	11,3	11,4	11,4	11,3	11,3	11,4	11,5	11,5	11,7	12,0	12,4	12,6	13,1	13,5	14,7	15,3	15,8	
5. Andere :																						
a) tegenover het Rentenfonds	0,6	1,4	...	—	—	—	—
b) tegenover de parastatale kredietinstellingen	0,3	0,3	0,4	0,6	1,1	...	0,4	0,1	0,1	0,2	0,4	0,1	0,2	...	0,3	0,3	0,4	0,1	0,4	0,6	0,4	
c) tegenover de Schatkist	—	—	—	—	—	—	—	—	—	—	—	—	—	—	—	—	—	—	—	—	—	—
D. Andere	45,5	46,3	46,2	50,5	48,9	53,0	52,9	56,5	58,9	61,2	60,9	64,5	66,4	69,4	67,6	72,6	71,3	74,7	76,3	80,4	80,5	
TOTAAL DER PASSIVA ...	249,5	256,8	266,0	272,2	273,5	290,1	309,3	312,7	319,2	330,7	343,5	350,0	360,6	388,5	387,5	416,5	427,9	444,8	466,8	497,8	503,8	

¹ Incl. de verrichtingen in Belgische franken aan de internationale instellingen gevestigd in de B.L.E.U.

d) - Totaal der geldscheppende instellingen — Activa — Driemaandelijks cijfers

(Miljarden franken)

	30-9-63	31-12-63	31-3-64	30-6-64	30-9-64	31-12-64	31-3-65	30-6-65	30-9-65	31-12-65	31-3-66	30-6-66	30-9-66	31-12-66	31-3-67	30-6-67	30-9-67	31-12-67	31-3-68	30-6-68	30-9-68
A. Vorderingen op het buitenland :																					
1. Goud	68,4	68,6	68,8	69,6	69,7	72,5	74,2	78,1 ⁵	77,7	77,9	77,8	77,8	76,3	76,2	76,2	76,0	75,7	74,0	70,9	75,6	76,2
2. I.M.F. — Deelneming	7,0	7,1	8,2	8,2	8,2	8,7	9,0	10,0	12,2	12,2	12,9	14,0	15,2	15,2	15,2	15,2	15,3	14,7	16,2	18,1	18,1
— Leningen ¹	—	—	—	—	—	1,5	1,5	3,4	3,4	3,4	3,4	3,4	3,4	3,4	3,4	1,9	1,9	1,9	1,9	5,9	5,5
3. Obligaties	0,6	0,7	0,7	0,7	0,6	0,7	0,8	0,8	0,8	1,5	2,0	1,9	1,9	2,0	2,0	2,5	2,5	2,4	4,2	5,0	5,7
4. Uitvoeraaccepten in Belgische franken	6,6	7,0	5,7	7,6	8,0	9,2	7,6	10,6	7,4	12,0	11,6	11,9	12,1	13,3	12,3	14,4	12,0	14,7	13,3	16,4	15,7
5. Vordering op de E.B.U. ²	0,1	0,1	0,1	0,1	0,1	0,1	—	—	—	—	—	—	—	—	—	—	—
6. Andere :																					
a) in deviezen	45,0	44,9	49,4	49,1	50,4	56,0	65,6	57,1	57,9	58,6	63,5	63,0	63,3	74,0	69,8	84,0	87,2	96,2	99,8	104,0	97,5
b) in Belgische franken	6,4	6,0	6,6	7,1	6,8	7,0	7,7	7,8	7,7	8,4	8,8	8,7	9,3	9,8	12,0	10,7	11,6	14,3	16,7	19,4	20,2
7. Statistische aanpassing	—	—	—	—	—	—	—	—	—	—	—	—	—	—	—	—	—	—	—	—	—
Totaal van de vorderingen op het buitenl.	134,1	134,4	139,5	142,4	143,8	155,7	166,4	167,8	167,1	174,0	180,0	180,7	181,5	193,9	190,9	204,7	206,2	218,2	223,0	244,4	238,9
B. Vorderingen op de binnenlandse geldscheppende sector :																					
1. Munten en biljetten	3,0	3,1	3,5	3,2	3,2	3,4	3,7	3,8	3,8	3,9	4,1	4,2	3,7	3,8	3,9	4,0	4,0	4,3	4,4	4,8	4,7
2. Andere :																					
a) op de Nationale Bank van België					1,2	1,2	1,3	1,4	—	—	—	—	—	—	—	—	—	—	—	—	—
— monetaire reserve	—	—	—	—	—	—	—	—	—	—	—	—	—	—	—	—	—	—	—	—	—
— andere	0,1	2,3	1,4	0,1	0,1	0,7	2,1	0,1	0,2	1,4	1,7	0,1	0,1	1,3	2,1	0,1	0,2	2,2	2,7	0,1	0,1
b) op de openbare instellingen	0,4	3,1	2,3	1,1	1,1	6,6	2,3	1,0	1,3	5,9	3,2	0,7	1,3	6,2	2,4	1,0	1,6	5,9	3,1	0,8	1,5
c) op de depositobanken	7,4	5,0	5,3	4,5	5,1	5,2	7,2	6,1	6,1	5,1	6,2	5,1	6,0	6,2	5,6	6,9	7,3	8,1	10,5	10,9	11,8
C. Vorderingen op de binnenlandse niet geldscheppende sector :																					
1. Op de Staat ³ :																					
a) op ten hoogste één jaar	71,5	74,9	77,6	80,3	79,4	82,4	80,0	83,9	86,5	84,9	83,9	88,3	82,5	92,1	88,6	94,4	96,2	86,4	90,3	102,3	v 98,9
b) op meer dan één jaar :																					
— oblig. verkrijgbaar door elke belegger .	37,4	37,8	38,0	39,3	38,2	38,7	41,0	43,4	42,5	46,2	46,4	47,5	49,5	47,1	47,3	48,3	50,5	54,0	54,9	55,3	v 61,2
— overige	56,8	57,9	58,4	58,3	58,3	58,6	57,8	58,2	60,0	60,8	61,1	61,6	63,5	64,7	64,5	65,3	67,6	67,4	67,0	67,7	v 67,3
2. Op de lagere overheid en de administratieve parastatale instellingen :																					
a) op ten hoogste één jaar	3,4	4,3	3,1	3,7	3,5	4,8	5,5	5,7	5,0	6,5	6,2	7,3	8,3	9,6	5,4	7,3	7,3	8,0	7,6	5,5	6,1
b) op meer dan één jaar :																					
— oblig. verkrijgbaar door elke belegger .	0,5	0,5	0,6	0,6	0,7	0,7	0,8	1,0	1,1	1,1	1,1	1,1	1,2	1,4	1,6	1,8	1,8	2,8	3,1	4,5	v 4,3
— overige	1,2	1,0	1,1	0,9	0,8	0,8	1,0	1,0	1,0	1,0	1,0	1,0	1,0	1,0	1,5	1,9	2,3	2,2	2,2	2,6	v 2,7
3. Op de bedrijven, particulieren en parastatale bedrijven :																					
a) bankaccepten	3,8	4,6	3,0	3,6	4,6	6,1	6,9	6,4	9,7	8,7	8,1	9,1	8,8	11,7	8,0	6,3	7,3	8,5	7,7	7,7	5,6
b) handelspapier	36,4	41,8	41,9	43,7	42,9	44,4	43,3	45,5	44,4	49,0	48,3	50,4	51,6	59,9	59,0	60,8	63,8	70,8	70,7	72,0	71,7
c) voorschotten	39,8	42,4	43,5	44,8	46,9	47,8	48,3	50,4	52,7	54,8	57,5	59,6	64,8	63,3	69,4	73,3	74,5	77,7	80,8	86,3	90,8
d) obligaties :																					
— verkrijgbaar door elke belegger	2,2	2,1	2,0	2,0	2,0	2,0	2,1	2,1	2,0	1,8	1,8	1,6	1,8	1,8	2,3	2,7	3,1	3,2	3,2	4,0	v 4,0
— overige	1,1	1,2	1,3	2,0	2,5	2,5	2,5	2,5	2,5	2,4	2,4	2,6	2,7	2,3	3,0	2,9	3,3	4,2	4,1	3,6	v 3,5
4. Op het Rentenfonds : op ten hoogste één jaar ⁴	6,9	7,4	7,0	8,8	7,8	7,8	7,0	7,6	5,7	4,7	7,2	8,8	5,1	4,6	5,0	8,6	6,8	4,3	—	—	—
5. Op de parastatale kredietinstellingen :																					
a) op ten hoogste één jaar	0,2	1,0	0,2	0,1	1,9	0,4	2,1	0,5	0,4	0,4	0,4	0,5	1,5	1,0	1,0	2,4	2,9	1,3	3,3	1,8	2,0
b) op meer dan één jaar :																					
— oblig. verkrijgbaar door elke belegger .	10,1	10,3	10,1	9,9	9,7	9,8	10,8	10,9	10,9	11,4	11,3	11,7	12,4	13,2	12,9	13,4	14,1	14,1	15,6	16,2	v 16,9
— overige	0,6	0,6	0,6	0,7	0,7	0,8	0,8	0,8	0,9	1,0	1,3	1,5	1,5	1,5	1,7	2,2	2,2	2,1	2,0	2,3	v 2,3
D. Andere	68,9	71,1	70,0	75,1	74,2	78,8	77,4	84,5	81,0	82,4	81,2	82,4	85,0	92,3	87,3	109,1	107,1	107,9	112,9	113,6	v 115,7
TOTAAL DER ACTIVA ...	485,8	506,8	510,4	525,1	528,6	559,2	570,3	584,6	584,8	607,4	614,4	625,8	633,8	678,9	663,4	717,4	730,1	753,6	769,1	806,4	810,0

Kolom van tabel XIII.1
* Gezamenlijke balansen van
de geldschep. instel. * waarin
de rubriek begrepen is

¹ Speciale bons van de Belgische Schatkist (wet van 4-1-1963 - overeenkomst d.d. 1-2-1963).

² Bilateraal gemaakte vorderingen op de debiteurlanden, bij de vereffening van de E.B.U.

³ Incl. het Wegenfonds [cf. de toelichting « Hoofdstukken IX, Betalingsbalans en XIII, Geldscheppende instellingen » van het statistisch gedeelte, opgenomen in het Tijdschrift voor Documentatie en Voorlichting (N.B.B.) : XLIIIe jaargang, deel II, nr 3, september 1968].

⁴ De data, waarop het Rentenfonds geen cijfers heeft gepubliceerd, zijn de vorderingen op het Rentenfonds begrepen in rubriek D. « Andere ».

⁵ Met inbegrip van F 1 miljard goud in rekening bij een buitenlandse correspondent.

d) - Totaal der geldscheppende instellingen — Passiva — Driemaandelijke cijfers

(Miljarden franken)

	30-9-63	31-12-63	31-3-64	30-6-64	30-9-64	31-12-64	31-3-65	30-6-65	30-9-65	31-12-65	31-3-66	30-6-66	30-9-66	31-12-66	31-3-67	30-6-67	30-9-67	31-12-67	31-3-68	30-6-68	30-9-68		
A. Verplichtingen aan het buitenland :																							
1. I.M.F.	0,2	0,2	0,2	0,2	0,2	0,2	0,2	0,2	0,2	0,2	0,2	0,2	0,2	0,2	0,2	0,2	0,2	0,2	0,2	0,2	0,2	0,2	
2. E.B.U.	—	—	—	—	—	—	—	—	—	—	—	—	—	—	—	—	—	—	—	—	—	—	
3. Andere :																							
a) in deviezen	32,4	34,4	40,5	41,7	43,1	45,9	54,9	51,1	53,1	55,3	62,6	62,9	67,7	78,3	73,2	84,5	85,7	89,3	94,8	110,1	110,7		
b) in Belgische franken ¹	20,9	20,6	20,4	21,1	19,4	21,6	24,3	24,2	23,5	23,6	23,5	24,3	24,0	26,2	26,7	27,1	29,4	31,6	33,5	37,0	37,3		
4. Statistische aanpassing	—	—	—	—	—	—	—	—	—	—	—	—	—	—	—	—	—	—	—	—	—	—	
Totaal der verplichtingen aan het buitenland	53,5	55,2	61,1	63,0	62,7	67,7	79,4	75,5	76,8	79,1	86,3	87,4	91,9	104,7	100,1	111,8	115,3	121,1	128,5	147,3	148,2	(6)	
B. Verplichtingen aan de binnenlandse geldscheppende sector :																							
1. Munten en biljetten ²	3,0	3,1	3,5	3,2	3,2	3,4	3,7	3,8	3,8	3,9	4,1	4,2	3,7	3,8	3,9	4,0	4,0	4,3	4,4	4,8	4,7		
2. Andere :																							
a) aan de Nationale Bank van België	1,5	0,3	0,2	0,7	...	1,0	
b) aan de openbare instellingen	0,1	0,1	0,1	...	0,6	0,5	0,1	0,1	0,1	...	0,1	0,1	0,4	0,1	0,3	0,1	0,5	0,2	0,4	0,1		
c) aan de depositobanken																							
— monetaire reserve	—	—	—	—	1,2	1,2	1,3	1,4	—	—	—	—	—	—	—	—	—	—	—	—	—	—	
— andere	6,4	10,0	8,9	5,6	6,3	11,7	11,1	7,0	7,5	12,3	10,4	5,8	6,3	13,3	10,0	7,7	9,0	15,7	16,1	11,4	13,3		
C. Verplichtingen aan de binnenlandse niet geldscheppende sector :																							
1. Chartaal geld ³	150,1	153,7	151,4	157,1	158,4	163,7	161,4	168,9	169,1	173,4	169,9	177,7	176,8	178,7	173,4	182,9	179,2	180,1	176,6	187,4	182,7	(1)	
2. Giraal geld :																							
a) aangehouden door de bedrijven en particulieren ⁴	105,5	112,0	110,6	116,1	113,8	122,9	122,4	128,4	126,5	133,4	132,2	139,7	133,6	146,0	139,0	149,2	148,2	153,0	155,0	161,3	159,4	(1)	
b) aangehouden door de overheid	11,2	12,1	11,3	12,4	11,7	10,8	9,2	12,2	10,8	11,8	12,4	12,0	12,0	14,9	14,0	15,4	15,8	17,4	18,4	24,0	19,6	(1)	
3. Quasi-monetaire liquiditeiten :																							
a) aangehouden door de bedrijven en particulieren :																							
— deposito's in Belgische franken op meer dan één maand	26,6	25,8	26,4	25,6	29,9	29,5	32,7	32,4	34,2	35,4	38,3	36,3	40,5	40,5	45,6	45,1	48,7	48,6	53,0	53,0	55,0	(2)	
— deposito's in Belgische franken op depositoboekjes	26,4	29,2	31,9	32,7	34,2	35,6	37,8	38,8	40,6	42,0	44,1	44,8	46,0	48,5	52,0	53,8	57,0	59,2	62,9	65,3	68,4	(2)	
— deposito's in deviezen	8,4	9,1	10,1	8,1	5,0	5,1	4,5	5,1	3,9	4,4	4,2	4,9	5,1	5,7	6,0	7,5	6,9	8,4	7,5	7,8	9,1	(3)	
b) aangehouden door de Schatkist	(4)
4. Obligatieleningen	11,3	11,4	11,2	11,2	11,3	11,4	11,4	11,3	11,3	11,4	11,5	11,5	11,7	12,0	12,4	12,6	13,1	13,5	14,7	15,3	15,8	(13)	
5. Andere :																							
a) tegenover het Rentenfonds ⁵	0,3	0,5	1,5	0,1	3,0	0,2	—	—	—	(11)	
b) tegenover de parastatale kredietinstellingen	0,3	0,3	0,4	0,6	1,1	...	0,7	0,1	0,4	0,2	0,6	0,2	0,2	...	0,3	0,3	0,4	0,1	0,4	0,6	0,4	(12)	
c) tegenover de Schatkist	—	—	—	—	—	—	—	—	—	—	—	—	—	—	—	—	—	—	—	—	—	(7)	
D. Andere	81,6	84,5	83,5	89,4	89,8	95,4	93,9	99,1	98,3	99,9	99,7	101,2	104,9	110,4	106,6	126,8	129,4	131,5	131,4	127,8	133,3	(14)	
TOTAAL DER PASSIVA ...	485,8	506,8	510,4	525,1	528,6	559,2	570,3	584,6	584,8	607,4	614,4	625,8	633,8	678,9	663,4	717,4	730,1	753,6	769,1	806,4	810,0		

Kolom van tabel XIII.1
« Gezamenlijke balansen van de geldscheppende instellingen » waarin de rubriek begrepen is

1 Voor de N.B.B. inbegrepen de verbintenissen in Belgische franken tegenover de internationale instellingen andere dan het I.M.F. en de E.B.U.; voor de andere geldscheppende instellingen, inbegrepen de verbintenissen in Belgische franken tegenover de internationale instellingen gevestigd in de B.L.E.U., sedert men deze heeft kunnen verwijderen uit de binnenlandse niet geldscheppende sector, d.i. sedert juni 1958.

2 N.B.B. : inclusief de munten en biljetten van de Schatkist die door andere geldscheppende instellingen dan de Nationale Bank van België worden aangehouden. *Geldscheppende openbare instellingen* : alleen de munten en biljetten van de Schatkist in de handen van de Nationale Bank van België.

3 De cijfers van deze rubriek zijn onderschat voor de Nationale Bank van België en overschat voor de openbare instellingen voor een bedrag gelijk aan de munten en biljetten van de Schatkist, die door de andere geldscheppende instellingen dan de Nationale Bank van België worden aangehouden.

4 N.B.B. : inclusief de rekeningen op zicht van de parastatale instellingen, behalve die van het Rentenfonds, hetwelk onder C5a of D. « Andere » voorkomt. *Geldscheppende openbare instellingen* : inclusief de rekeningen op zicht van de parastatale instellingen, behalve deze van bepaalde administratieve parastatale instellingen welke in rubriek C2b begrepen zijn.

5 Op de data, waarop het Rentenfonds geen cijfers heeft gepubliceerd, zijn de verplichtingen aan het Rentenfonds begrepen in rubriek D. « Andere ».

XIII - 3. — GELDHOEVEELHEID EN QUASI MONETAIRE LIQUIDITEITEN
(Veranderingen in miljarden franken)

A.- VERANDERINGEN

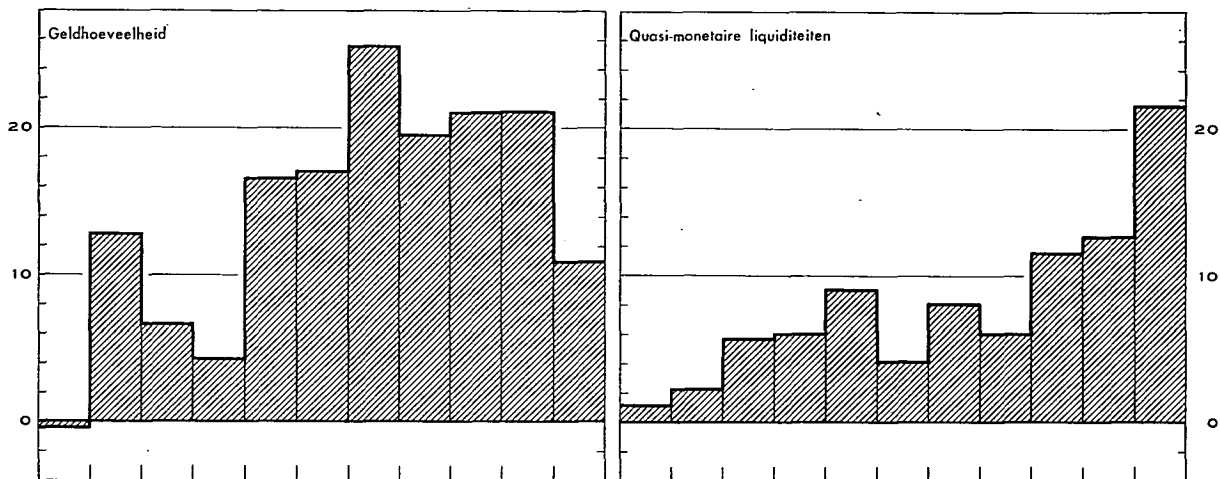

B.- OORZAKEN VAN DE VERANDERINGEN

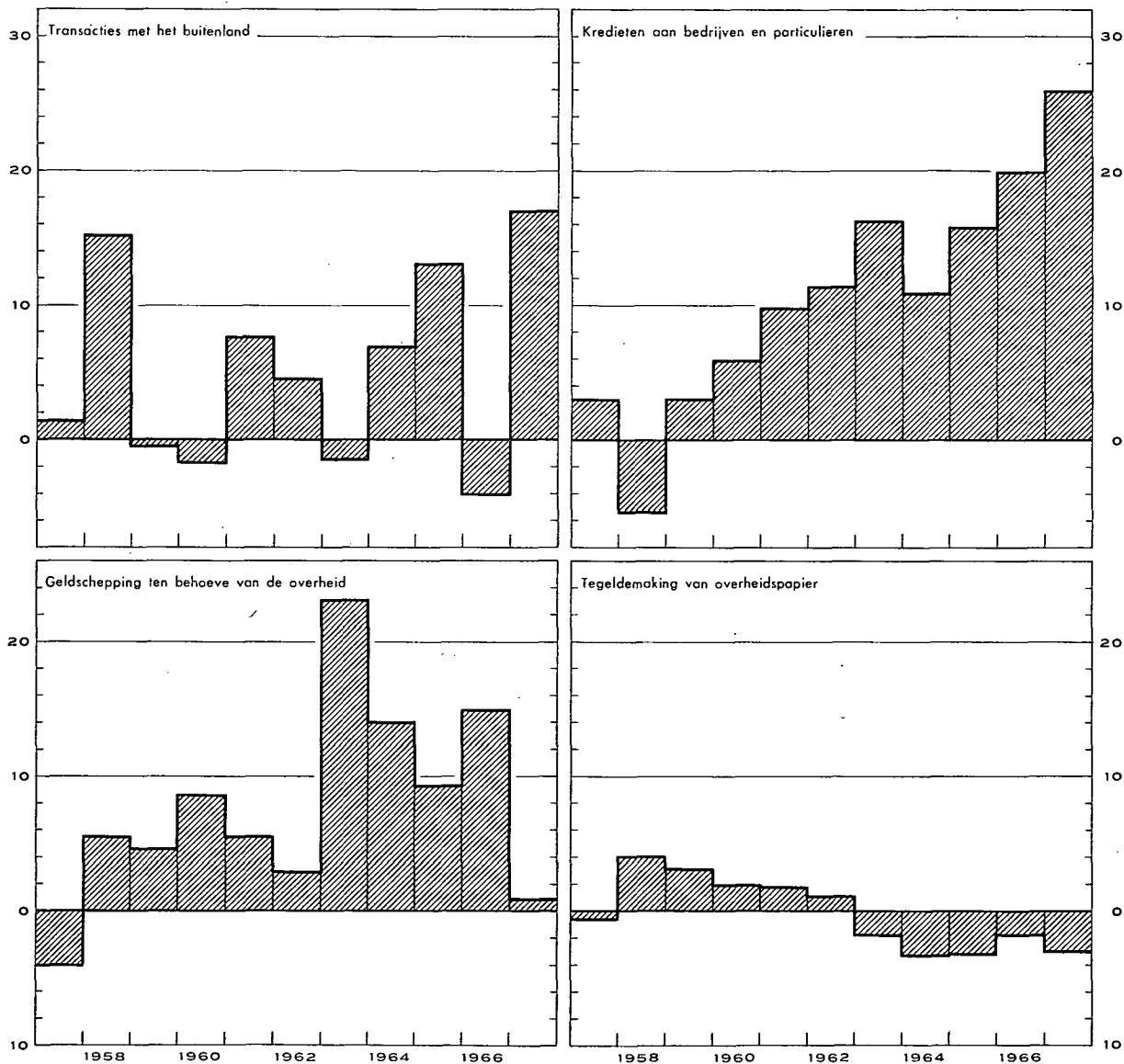

XIII - 3. — OORZAKEN VAN DE VERANDERINGEN IN DE GELDHOEVEELHEID

(Miljarden franken)

Tijdvak	Geldhoeveelheid (1)	Quasi-monetaire liquiditeiten (2)	Totaal van de geldhoeveelheid en van de quasi-monetaire liquiditeiten (3)	Transacties met het buitenland (lopend saldo + kapitaaltransacties van de bedrijven en particulieren (4)	Kredieten verleend aan bedrijven en particulieren ¹ (5)	Herfinanciering buiten de geldscheppende instellingen (stijging : -) ²		Geldschepping ten behoeve van de overheid		Tegeldemaking van overheidspapier		Kredieten aan niet-geldscheppende financiële instellingen (12)	Obligatieleningen van de depositobanken (13)	Diversen (14)
						van commerciële vorderingen op het buitenland (6)	van kredieten aan bedrijven en particulieren (7)	Staat ³ (8)	Andere overheidsinstellingen ⁴ (9)	aankoop op de markt door de geldscheppende instellingen (10)	door tussenkomst van het Rentenfonds (11)			
1963 1 ^e kwartaal	+ 8,1	+ 2,2	+ 10,3	+ 3,3	+ 1,9	- 1,3	- 0,3	+ 11,6	- 1,3	- 0,2	+ 0,2	+ 0,5	- 0,1	- 4,0
2 ^e kwartaal	+10,6	+ 1,4	+ 12,0	- 0,1	+ 3,8	...	+ 0,4	+ 6,4	+ 0,1	- 0,4	+ 0,9	...	- 0,1	+ 1,0
3 ^e kwartaal	+ 4,1	+ 1,9	- 2,2	- 2,0	+ 2,9	+ 0,7	+ 0,1	- 1,8	+ 0,1	- 0,9	- 0,3	+ 0,7	- 0,1	- 1,6
4 ^e kwartaal	+11,0	+ 2,7	+ 13,7	- 2,6	+ 7,8	+ 0,5	+ 1,1	+ 7,3	+ 0,8	- 0,1	- 0,9	+ 0,2	- 0,1	- 0,3
Totaal	+25,6	+ 8,2	+ 33,8	- 1,4	+ 16,4	- 0,1	+ 1,3	+ 23,5	- 0,3	- 1,6	- 0,1	+ 1,4	- 0,4	- 4,9
1964 1 ^e kwartaal	- 4,5	+ 4,3	- 0,2	- 0,8	+ 3,8	- 1,4	- 4,2	+ 3,7	- 0,1	- 0,2	- 0,9	- 0,2	+ 0,3	- 0,2
2 ^e kwartaal	+12,2	- 2,0	+ 10,2	- 0,6	+ 3,0	+ 1,1	+ 0,8	+ 5,8	+ 0,4	- 0,3	+ 0,5	- 0,5	- 0,1	+ 0,1
3 ^e kwartaal	- 1,7	+ 2,7	+ 1,0	+ 2,1	+ 1,1	+ 0,9	+ 1,0	- 0,7	- 0,1	- 1,0	- 0,7	- 0,7	- 0,1	- 0,8
4 ^e kwartaal	+13,6	+ 1,1	+ 14,7	+ 6,3	+ 3,1	- 0,6	+ 0,8	+ 3,8	+ 1,3	- 0,7	+ 0,1	+ 1,6	- 0,1	- 0,9
Totaal	+19,6	+ 6,1	+ 25,7	+ 7,0	+ 11,0	...	- 1,6	+ 12,6	+ 1,5	- 2,2	- 1,0	+ 0,2	...	- 1,8
1965 1 ^e kwartaal	- 4,5	+ 4,8	+ 0,3	+ 4,7	+ 0,3	- 2,3	...	- 3,9	+ 1,0	+ 0,5	...	- 0,1	...	+ 0,1
2 ^e kwartaal	+16,5	+ 1,2	+ 17,7	+ 3,9	+ 4,6	+ 1,9	- 0,7	+ 5,1	+ 1,1	- 0,4	- 0,4	+ 0,6	+ 0,1	+ 1,9
3 ^e kwartaal	- 3,1	+ 2,5	- 0,6	+ 0,9	+ 3,1	- 2,2	+ 1,4	+ 2,2	- 1,2	- 0,9	- 1,4	- 0,1	...	- 2,4
4 ^e kwartaal	+12,2	+ 3,1	+ 15,3	+ 3,7	+ 7,9	+ 1,4	- 2,3	+ 3,6	+ 1,5	- 0,3	- 0,2	+ 0,9	- 0,1	- 0,8
Totaal	+21,1	+11,6	+ 32,7	+13,2	+ 15,9	- 1,2	- 1,6	+ 7,0	+ 2,4	- 1,1	- 2,0	+ 1,3	...	- 1,2
1966 1 ^e kwartaal	- 4,0	+ 4,8	+ 0,8	- 0,3	+ 2,3	+ 0,3	- 0,8	+ 2,1	- 0,4	- 1,0	- 0,3	- 0,1	- 0,1	- 0,9
2 ^e kwartaal	+14,8	- 0,6	+ 14,2	...	+ 4,0	+ 0,6	+ 1,0	+ 7,5	+ 1,2	- 0,5	...	+ 0,7	...	- 0,3
3 ^e kwartaal	- 6,9	+ 5,5	- 1,4	- 2,8	+ 4,7	+ 0,6	+ 1,5	- 7,9	+ 0,9	+ 0,5	+ 0,4	+ 1,7	- 0,2	- 0,8
4 ^e kwartaal	+17,3	+ 3,1	+ 20,4	- 0,9	+ 9,0	- 0,4	+ 0,7	+ 10,1	+ 1,5	- 0,1	- 0,7	+ 0,1	- 0,3	+ 1,4
Totaal	+21,2	+12,8	+ 34,0	- 4,0	+ 20,0	+ 1,1	+ 2,4	+ 11,8	+ 3,2	- 1,1	- 0,6	+ 2,4	- 0,6	- 0,6
1967 1 ^e kwartaal	-13,1	+ 9,0	- 4,1	+ 4,9	+ 4,8	- 0,3	- 3,4	- 2,7	- 3,9	- 1,1	- 1,7	- 0,3	- 0,4	...
2 ^e kwartaal	+21,1	+ 2,7	+ 23,8	+ 5,5	+ 6,6	- 0,9	- 2,4	+ 9,6	+ 2,2	- 0,3	+ 0,8	+ 1,0	- 0,3	+ 2,0
3 ^e kwartaal	- 4,3	+ 6,2	+ 1,9	+ 2,8	+ 2,9	- 2,4	+ 2,2	- 0,6	+ 0,3	- 0,5	+ 0,4	+ 0,6	- 0,4	- 3,4
4 ^e kwartaal	+ 7,3	+ 3,7	+ 11,0	+ 3,9	+ 11,7	+ 0,9	- 0,3	- 4,9	+ 1,3	- 0,1	- 0,4	+ 0,2	- 0,5	- 0,8
Totaal	+11,0	+21,6	+ 32,6	+17,1	+ 26,0	- 2,7	- 3,9	+ 1,4	- 0,1	- 2,0	- 0,9	+ 1,5	- 1,6	- 2,2
1968 1 ^e kwartaal	- 0,5	+ 7,1	+ 6,6	- 0,7	+ 4,5	- 1,9	- 2,2	+ 4,4	- 0,4	- 0,8	...	+ 3,3	- 1,1	+ 1,5
2 ^e kwartaal	+22,7	+ 2,7	+ 25,4	+ 2,6	+ 6,1	+ 1,4	+ 0,5	+ 17,9	- 0,3	+ 0,2	- 1,1	- 0,6	- 0,6	- 0,7
3 ^e kwartaal	-10,9	+ 6,2	- 4,7	- 5,9	+ 1,2	+ 0,4	+ 0,9	- 2,4	+ 0,5	- 0,5	+ 2,1	+ 1,5	- 0,5	- 2,0

N. B. — Voor de indeling van de « Geldhoeveelheid », zie tabel 4, hoofdstuk XIII.

— Voor de indeling van de « Transacties met het buitenland », zie tabel 5, hoofdstuk XIII.

— Voor de wijze van opstelling, zie opmerking onderaan tabel 1, hoofdstuk XIII.

¹ Verandering van het opgenomen bedrag van de discontokredieten, voorschotten en acceptiekredieten (excl. de wissels die dienen om commerciële vorderingen op het buitenland te mobiliseren) die oorspronkelijk door de geldscheppende instellingen verleend werden. — ² Het gaat hier om een netto herfinanciering : kredieten bij hun oorsprong door de geldscheppende instellingen verleend en door hen gefinancierd bij niet-geldscheppende instellingen *min* kredieten bij hun oorsprong door laatstgenoemde instellingen verleend en door hen gefinancierd bij de geldscheppende instellingen. — ³ Sedert het 3^e kwartaal 1963, incl. het Wegenfonds [cf. de toelichting « Hoofdstukken IX, *Betalingsbalans* en XIII, *Geldscheppende instellingen* » van het statistisch gedeelte, opgenomen in het *Tijdschrift voor Documentatie en Voorlichting* (N.B.B.) : XLIII^e jaargang, deel II, n^o 3, september 1968]. — ⁴ Incl. de pensioenfondsen.

XIII - 4. — GELDHOEVEELHEID

(Miljarden franken)

Einde periode	Chartaal geld			Giraal geld					Totale geldhoeveelheid	Procent chartaal geld	
	Biljetten en munten van de Schatkist	Biljetten van de N.B.B.	Chartale geldhoeveelheid ²	in handen van de Schatkist en de lagere overheid	in handen van de bedrijven en particulieren ¹			Girale geldhoeveelheid			
					Rekeningen courant bij de N.B.B. ²	Tegoeden op postrekening ²	Deposito's direct opeisbaar of op ten hoogste 30 dagen bij de banken en parastatale instellingen ²				Totaal
(1)	(2)	(3)	(4)	(5)	(6)	(7)	(8)	(9) = (4) + (8)	(10) = (3) + (9)	(11) = (3) : (10)	
1956 Juni	5,4	108,4	111,4	6,7	0,3	22,6	54,1	77,0	83,7	195,1	57,1
December	5,4	111,5	114,3	6,5	0,6	21,3	55,6	77,5	84,0	198,3	57,7
1957 Juni	5,3	111,2	113,9	7,9	0,4	23,0	56,7	80,1	88,0	201,9	56,4
December	5,4	112,7	115,5	6,4	0,9	22,0	53,2	76,1	82,5	198,0	58,3
1958 Juni	5,5	115,3	118,1	7,6	0,4	23,2	56,8	80,4	88,0	206,1	57,3
December	5,5	117,4	120,3	7,2	0,5	24,0	57,5 ³	82,0	89,2	209,5	57,4
1959 Juni	5,5	117,5	120,3	7,8	0,4	24,9	60,6	85,9	93,7	214,0	56,2
December	5,6	118,3	121,3	7,6	0,5	25,8	61,1	87,4	95,0	216,3	56,1
1960 Juni	5,7	119,3	122,1	8,2	0,4	25,7	63,5	89,6	97,8	219,9	55,5
December	5,8	124,1	126,8	7,3 ⁵	0,7	26,9	58,7 ⁴	86,3	93,6	220,4	57,5
1961 Juni	5,9	124,8	127,9	8,5	0,4	27,3	62,7 ⁴	90,4	98,9	226,8	56,4
December	6,0	129,1	132,2	10,0	0,6	27,9	66,7	95,2	105,2	237,4	55,7
1962 Juni	6,1	132,1	135,3	10,4	0,4	29,1	69,8	99,3	109,7	245,0	55,2
December	6,2	138,5	141,7	10,6	0,5	30,4	71,3	102,2	112,8	254,5	55,7
1963 Juni ⁶	6,2	146,2	149,6	12,8	0,4	32,2	78,2	110,8	123,6	273,2	54,8
<i>Nieuwe reeks⁶</i>											
Juni	6,2	146,2	149,6	12,8	0,4	32,2	76,0	108,6	121,4	271,0	55,2
December	6,3	150,5	153,7	12,1	0,5	32,9	78,6	112,0	124,1	277,8	55,3
1964 Juni	6,4	153,9	157,1	12,4	0,3	35,8	80,0	116,1	128,5	285,6	55,0
December	6,8	160,3	163,7	10,8	0,6	35,9	86,4	122,9	133,7	297,4	55,0
1965 Juni	6,9	165,8	168,9	12,2	0,4	37,5	90,5	128,4	140,6	309,5	54,6
December	7,0	170,3	173,4	11,8	0,4	37,6	95,4	133,4	145,2	318,6	54,4
1966 Juni	7,1	174,8	177,7	12,0	0,2	41,0	98,4	139,6	151,6	329,3	54,0
December	7,2	175,3	178,7	14,9	0,5	41,5	104,1	146,1	161,0	339,7	52,6
1967 Juni	7,2	179,7	182,8	15,4	0,3	41,1	107,9	149,3	164,7	347,5	52,6
Oktober	6,9	173,3	176,0	13,6	0,4	42,6	105,9	148,9	162,5	338,5	52,0
November	6,9	172,1	174,6	15,3	0,2	40,3	110,7	151,2	166,5	341,1	51,2
December	6,8	177,5	180,1	17,4	0,5	39,0	113,5	153,0	170,4	350,5	51,4
1968 Januari	6,9	172,2	174,5	14,9	0,3	43,7	107,6	151,6	166,5	341,0	51,2
Februari	6,9	172,8	175,1	15,7	0,3	40,0	106,8	147,1	162,8	337,9	51,8
Maart	6,9	174,2	176,6	18,4	0,4	39,3	115,3	155,0	173,4	350,0	50,5
April	6,8	177,1	179,4	18,6	0,3	46,0	111,3	157,6	176,2	355,6	50,4
Mei	6,8	181,5	183,7	21,5	0,3	41,1	115,7	157,1	178,6	362,3	50,7
Juni	6,8	185,3	187,4	24,0	0,4	42,4	118,5	161,3	185,3	372,7	50,3
Juli	6,8	183,9	186,1	18,2	0,3	43,6	113,2	157,1	175,3	361,4	51,5
Augustus	6,9	182,3	185,0	20,6	0,3	41,3	114,6	156,2	176,8	361,8	51,1
September	6,9	180,5	182,7	19,6	0,4	42,4	116,7	159,5	179,1	361,8	50,5
Oktober	6,9	178,9	181,5	18,9	0,4	44,1	114,8	159,3	178,2	359,7	50,5
November	6,9	179,3	181,8	21,0	0,5	40,0	119,9	160,4	181,4	363,2	50,1

¹ Incl. administratieve parastatale instellingen.

² Na aftrek van de kasvoorraden der geldscheppende instellingen.

³ Dank zij een nieuwe indeling werden, vanaf augustus 1958, de rekeningen op meer dan één maand van de financiële maatschappijen bij de banken uit de geldhoeveelheid verwijderd.

⁴ In beginsel zouden de deposito's in de Belgische banken van de Kongolese ingezetenen niet in de geldhoeveelheid mogen begrepen zijn. De toepassing van dit beginsel stuit nochtans op moeilijkheden van statistische aard. De deposito's op hoogstens één maand in de Belgische banken van de Kongolese ingezetenen, niet-banken, waren dan ook tot einde juli 1960 in de geldhoeveelheid begrepen; zij werden eruit verwijderd in augustus 1960 ten belope van F 0,1 miljard en in september voor een aanvullend bedrag van F 0,4 miljard, maar deze bedragen werden er vervolgens gedeeltelijk terug in opgenomen en wel in december 1960, januari, september en oktober 1961 telkens voor F 0,1 miljard. Dit heeft tot gevolg dat de beweging van de cijfers van de kolom (7) van bovenstaande tabel voor de periode juli 1960-oktober 1961 beïnvloed wordt door louter boekhoudkundige factoren.

⁵ Het cijfer van de girale geldhoeveelheid in handen van de Schatkist en de lagere overheid per einde december 1960 is abnormaal laag terwille van de wanorde, door de stakingen veroorzaakt. Zonder deze laatste had dit cijfer ongetwijfeld tussen F 8 miljard en F 9 miljard gelegen.

⁶ Voor de verklaring van de verschillen tussen de nieuwe en de oude reeks verwijzen wij de lezer naar deel 2 van het artikel « Hoofdstuk XII, Vorderingen en schulden in de Belgische economie en XIII, Geldscheppende instellingen van de Statistieken » van het Tijdschrift voor Documentatie en Voorlichting (N.B.B.) : XLIIe jaargang, deel I, nr 1, januari 1967.

**XIII - 5. — GOUDVOORRAAD EN NETTODEVIEZENPOSITIE
VAN DE GELDSCHEPPENDE INSTELLINGEN**

(Miljarden franken)

Tijdvak	Bedragen per einde tijdvak 1			Evolutie							Evolutie	
	N.B.B.	Overige geldschepende instellingen	Totaal	Goudvoorraad en nettodevieszenpositie na statistische aanpassing			Kapitaaltransacties van de overheid met het buitenland		Herfinanciering buiten de geldschepende instellingen van commerciële vorderingen op het buitenland (stijging: -)	Transacties met het buitenl. 3 (lopend saldo + kapitaaltransacties van de bedrijven en particulieren)	Verschil tussen de gegevens van de betalingsbalans [kol. (12)] en die v.d. geldschepende instell. [kol. (6)] 4	Goudvoorraad en nettodevieszenpositie volgens de betalingsbalans van de B.L.E.U. 5
				N.B.B.	Overige geldschepende instellingen	Totaal	Staat	Andere 2				
(1)	(2)	(3) = (1) + (2)	(4)	(5)	(6)	(7)	(8)	(9)	(10) = (6) - (7) - (8) - (9)	(11)	(12)	
1959 Jaar	72,3 ⁶⁷	- 1,6	70,7 ⁶⁷	- 6,1 ⁶⁷	+ 2,0	- 4,1 ⁶⁷	- 3,1	- 0,8 ⁷	+ 0,2	- 0,4	...	- 4,1
1960 Jaar	80,6	- 5,8 ⁸	74,8 ⁸	+ 8,3	- 4,2 ⁸	+ 4,1 ⁸	+ 3,5	+ 1,7	+ 0,5	- 1,6	+ 2,1	+ 6,2
1961 Jaar	92,7	- 14,9 ⁸	77,8 ⁸	+ 12,2	- 10,4 ⁸	+ 1,8 ⁸	+ 5,0	+ 0,1	- 1,1	+ 7,8	- 1,2	+ 0,6
1962 Jaar	91,0	- 10,5	80,5	- 1,7	+ 4,4	+ 2,7	- 2,2	+ 0,4	- 0,2	+ 4,7	+ 1,3	+ 4,0
1963 1 ^e kwartaal ...	95,4	- 11,6	83,8	+ 4,4	- 0,7	+ 3,7	+ 1,7	...	- 1,3	+ 3,3	- 1,3	+ 2,4
2 ^e kwartaal (r)	98,6	- 14,2	84,4	+ 3,2	- 2,0	+ 1,2	+ 1,3	- 0,1	+ 0,3	+ 1,5
<i>Nieuwe reeks 9</i>												
2 ^e kwartaal ...	98,6	- 15,4	83,2									
3 ^e kwartaal ...	99,6	- 18,9	80,7	+ 1,0	- 3,2	- 2,2	- 0,9	...	+ 0,7	- 2,0	...	- 2,2
4 ^e kwartaal ...	102,2	- 23,0	79,2	+ 2,6	- 4,4	- 1,8	+ 0,2	+ 0,1	+ 0,5	- 2,6	...	- 1,8
				+ 11,2	- 10,3	+ 0,9	+ 2,3	+ 0,1	- 0,1	- 1,4	- 1,0	- 0,1
1964 1 ^e kwartaal ...	101,8	- 23,5	78,3	- 0,4	- 0,5	- 0,9	+ 0,3	+ 1,0	- 1,4	- 0,8	+ 0,8	- 0,1
2 ^e kwartaal ...	103,2	- 23,8	79,4	+ 1,4	- 0,3	+ 1,1	+ 0,6	...	+ 1,1	- 0,6	- 0,1	+ 1,0
3 ^e kwartaal ...	105,2	- 24,2	81,0	+ 2,0	- 0,4	+ 1,6	- 1,5	+ 0,1	+ 0,9	+ 2,1	+ 0,3	+ 1,9
4 ^e kwartaal ...	114,8	- 26,8	88,0	+ 9,6	- 2,6	+ 7,0	+ 1,3	...	- 0,6	+ 6,3	+ 0,9	+ 7,9
				+ 12,6	- 3,8	+ 8,8	+ 0,7	+ 1,1	...	+ 7,0	+ 1,9	+ 10,7
1965 1 ^e kwartaal ...	113,3	- 26,3	87,0	- 1,5	+ 0,5	- 1,0	- 3,5	+ 0,1	- 2,3	+ 4,7	+ 0,3	- 0,7
2 ^e kwartaal ...	120,4	- 28,0	92,4	+ 7,1	- 1,7	+ 5,4	- 1,2	+ 0,8	+ 1,9	+ 3,9	+ 0,3	+ 5,7
3 ^e kwartaal ...	120,0	- 29,6	90,4	- 0,4	- 1,6	- 2,0	- 0,1	- 0,6	- 2,2	+ 0,9	- 0,6	- 2,6
4 ^e kwartaal ...	122,8	- 28,0	94,8	+ 2,8	+ 1,6	+ 4,4	- 0,7	...	+ 1,4	+ 3,7	+ 0,5	+ 4,9
				+ 8,0	- 1,2	+ 6,8	- 5,5	+ 0,3	- 1,2	+ 13,2	+ 0,5	+ 7,3
1966 1 ^e kwartaal ...	119,7	- 26,0	93,7	- 3,1	+ 2,0	- 1,1	- 1,1	...	+ 0,3	- 0,3	+ 0,4	- 0,7
2 ^e kwartaal ...	123,0	- 29,6	93,4	+ 3,3	- 3,7	- 0,4	- 1,0	...	+ 0,6	...	+ 0,2	- 0,2
3 ^e kwartaal ...	121,8	- 32,3	89,5	- 1,2	- 2,6	- 3,8	- 1,6	...	+ 0,6	- 2,8	+ 0,6	+ 3,2
4 ^e kwartaal ...	124,5	- 35,3	89,2	+ 2,7	- 3,0	- 0,3	+ 1,0	...	- 0,4	- 0,9	- 0,9	- 1,2
				+ 1,7	- 7,3	- 5,6	- 2,7	...	+ 1,1	- 4,0	+ 0,3	- 5,3
1967 1 ^e kwartaal ...	124,0	- 33,2	90,8	- 0,5	+ 2,3	+ 1,8	- 2,4	- 0,4	- 0,3	+ 4,9	+ 0,9	+ 2,7
2 ^e kwartaal ...	129,3	- 36,4	92,9	+ 5,3	- 3,1	+ 2,2	- 2,4	...	- 0,9	+ 5,5	- 1,6	+ 0,6
3 ^e kwartaal ...	130,0	- 39,1	90,9	+ 0,7	- 2,8	- 2,1	- 2,4	- 0,1	- 2,4	+ 2,8	+ 2,8	+ 0,7
4 ^e kwartaal ...	136,9	- 39,8	97,1	+ 6,9	- 0,7	+ 6,2	+ 1,4	...	+ 0,9	+ 3,9	- 0,6	+ 5,6
				+ 12,4	- 4,3	+ 8,1	- 5,8	- 0,5	- 2,7	+ 17,1	+ 1,5	+ 9,6
1968 1 ^e kwartaal ...	133,4	- 38,9	94,5	- 3,5	+ 0,9	- 2,6	- 1,9	- 0,7	v + 0,4	v - 2,2
2 ^e kwartaal ...	134,5	- 37,3	97,2	+ 1,1	+ 1,6	+ 2,7	- 1,3	...	+ 1,4	+ 2,6	v - 0,4	v + 2,3
3 ^e kwartaal ...	129,8	- 39,2	90,6	- 4,7	- 1,7	- 6,4	v - 0,9	v ...	+ 0,4	v - 5,9	v + 0,7	v - 5,7

1 Een indeling van de goudvoorraad en nettodevieszenpositie per voornaamste categorie van vorderingen en verplichtingen wordt gegeven in tabel XIII-2 en, voor de periode 1950-1960, in het Tijdschrift voor Documentatie en Voorlichting van juli 1961, blz. 20 tot 27.

2 Deze bedragen omvatten inzonderheid de buitenlandse leningen van de lagere overheid en van de administratieve parastatale instellingen, uitgezonderd het Wegenfonds, dat sedert juni 1963, nieuwe reeks, in de kolom 7 staat, begrepen is, en de bewegingen van de door de N.M.K.N. aangehouden vorderingen in internationale akkoorden (zie noot 7 hierna).

3 Cijfers van deze kolom die, berekend zoals onderhavige tabel het aantoon, worden hernomen in kolom (4) van tabel XIII-3.

4 Dit verschil is gelijk aan :

— de veranderingen van de goudvoorraad en de nettodevieszenpositie van de geldschepende instellingen van de B.L.E.U. die voortvloeien a) uit de veranderingen van de nettotoegoeden van de Luxemburgse banken op de andere landen, België uitgezonderd. b) tot 31 december 1960, uit de veranderingen van de verplichtingen van de Belgische banken aan de Kongolose bedrijven (die veranderingen komen voor in kolom (12), maar niet in kolom (6)).

— min, a) sedert het 3^e kwartaal van 1963, de veranderingen van de nettotoegoeden van de Belgische banken op Luxemburgse ingezetenen; b) sedert het 2^e kwartaal van 1968, de veranderingen van de Luxemburgse overheidsfondsen in het bezit van de Nationale Bank van België [die veranderingen komen voor in kolom (6), maar niet in kolom (12)].

5 Zie tabellen IX-1, 2 en 3, rubrieken 6.21 en 6.22.

6 Krachtens de wet van 19 juni 1959 mocht de N.B.B. in haar boeken, als eigen bezit, de vordering aantekenen die de Belgische Staat op het Internationale Monetair Fonds bezit tot terugbetaling van zijn quotum als lid van het Fonds en zulks tot beloop van de door haar, ten gunste van het Fonds en ter ontlasting van de Staat, uitgegeven biljetten, verleende kredieten of gestorte goudbedragen. Een gedeelte van de vordering die de N.B.B. krachtens deze wettelijke beschikkingen boekt, vloeit niet voort uit verrichtingen met het Fonds, doch uit eenvoudige overnamen van vorderingen van de Belgische Staat. Dergelijke overnamen hadden plaats ten bedrage van F 2,8 miljard in het derde kwartaal van 1959 en van F 0,1 miljard in het vierde kwartaal van hetzelfde jaar. In het verloop van de « Goudvoorraad en nettodevieszenpositie na statistische aanpassing » [kol. (4) en (6)] wordt met die bedragen geen rekening gehouden.

7 Ten gevolge van de Conventie van 1 juli 1959, kocht de N.M.K.N. van de N.B.B. verscheidene gevestigde vorderingen in betalingsakkoorden af. Deze afkopen verklaren voor ongeveer F 0,6 miljard, de vermindering van de goudvoorraad en nettodevieszenpositie van de N.B.B. [kol. (1)] tijdens het derde kwartaal van 1959. Evenals de latere terugbetalingen door het buitenland van afgekochte vorderingen, oefenen ze echter geen invloed uit op het saldo van de transacties met het buitenland opgenomen in kolom (10); in de evolutie van de goudvoorraad en nettodevieszenpositie worden zij inderdaad gelijkgesteld met kapitaaltransacties van de overheid (andere dan de Staat) met het buitenland en komen dan ook voor in de kolom (8).

8 Tijdens het derde kwartaal van 1960 werden de depositos van de Kongolose ingezetenen bij de Belgische banken, waarmee tot dan toe geen rekening kon gehouden worden voor de berekening van de goudvoorraad en nettodevieszenpositie van de geldschepende instellingen zoals deze in kolommen (2) en (3) van onderhavige tabel voorkomt, in « bilaterale » of « financiële » buitenlandse rekeningen omgezet; later werd een deel van de financiële rekeningen opnieuw met rekeningen van ingezetenen gelijkgesteld. Deze omzettingen brachten in de goudvoorraad en nettodevieszenpositie van de geldschepende instellingen tijdens het derde kwartaal van 1960 een louter boekhoudkundige vermindering te wege van F 1,3 miljard en boekhoudkundige vermeerderingen van 0,3, 0,2, 0,1 en 0,2 miljard respectievelijk in het vierde kwartaal van 1960 en het eerste, derde en vierde kwartaal van 1961. Deze boekhoudkundige vermindering en vermeerderingen werden geweerd uit de evolutie van de « goudvoorraad en nettodevieszenpositie » na statistische aanpassing » [kol. (5) en (6)].

9 Voor de verklaring van de verschillen tussen de nieuwe en de oude reeks verwijzen wij de lezer naar deel 2 van het artikel « Hoofdstuk XII, Vorderingen en schulden in de Belgische economie en XIII, Geldschepende instellingen » van de statistieken van het Tijdschrift voor Documentatie en Voorlichting (N.B.B.) : XLII^e jaargang, deel I, n^o 1, januari 1967.

XIII - 6. — OPGENOMEN BEDRAGEN VAN DE DISCONTOKREDIETEN, VOORSCHOTTEN EN ACCEPTKREDIETEN BIJ HUN OORSPRONG DOOR DE DEPOSITOBANKEN AAN DE BEDRIJVEN EN PARTICULIEREN EN AAN HET BUITENLAND VERLEEND

Zichtbare economische bestemming

(Miljarden franken)

Einde van de periode	Kredieten aan bedrijven en particulieren					Kredieten aan het buitenland				Eind-totaal	
	Specifieke financieringen				Kredieten waarvan de zichtbare economische bestemming niet kon worden ontdekt	Totaal	Specifieke financiering van betalings-termijnen bij de uitvoer	Kredieten waarvan de zichtbare economische bestemming niet kon worden ontdekt			Totaal
	van investeringen in industrie, landbouw en ambachtswezen 1	van de bouw en van transacties in onroerende goederen 2	van verkopen en leningen op afbetaling 3	van invoer 4				Kas-kredieten 4	Andere 5		
	(1)	(2)	(3)	(4)	(5)	(6) = (1) tot (5)	(7)	(8)	(9)		(10) = (7) tot (9)
1964 Maart	8,6	6,5	11,1	9,7	63,6	99,5	13,0	4,3	1,8	19,1	118,6
Juni	9,6	6,8	12,1	9,9	64,5	102,9	13,8	4,3	1,5	19,6	122,5
September	10,3	6,9	12,2	9,1	65,9	104,4	13,3	4,7	1,6	19,6	124,0
December	10,9	6,9	12,0	9,9	67,1	106,8	14,2	5,3	1,7	21,2	128,0
1965 Maart	11,6	6,6	12,1	9,6	66,8	106,7	15,3	6,4	1,5	23,2	129,9
Juni	12,0	7,2	12,7	10,1	69,7	111,7	16,3	6,9	1,6	24,8	136,5
September	12,2	7,4	12,8	11,3	71,3	115,0	15,5	7,0	1,9	24,4	139,4
December	13,7	8,2	12,8	12,2	75,8	122,7	18,0	7,2	3,1	28,3	151,0
1966 Maart	13,8	8,0	13,0	12,0	78,3	125,1	17,9	8,1	2,7	28,7	153,8
Juni	15,0	8,6	13,4	12,4	80,0	129,4	17,9	7,7	2,5	28,1	157,5
September	16,5	8,9	13,7	11,4	83,8	134,3	18,2	7,6	2,5	28,3	162,6
December ⁵	18,2	9,2	14,1	13,2	87,9	142,6	19,6	6,7	2,5	28,8	171,4
1967 Maart	20,0	9,2	14,1	11,9	92,3	147,5	19,6	7,4	2,2	29,2	176,7
Juni	22,1	10,4	15,0	11,7	95,2	154,4	21,8	7,3	3,6	32,7	187,1
September ⁵	22,3	10,5	15,1	11,5	98,2	157,6	22,3	6,7	3,1	32,1	189,7
December ⁵	22,8	11,5	15,5	13,4	105,1	168,3	23,7	6,9	3,9	34,5	202,8
1968 Maart ⁵	23,8	11,6	16,3	13,8	107,3	172,8	25,1	8,2	4,2	37,5	210,3
Juni ⁵	25,0	12,1	18,2	13,3	111,2	179,8	26,7	9,1	4,5	40,3	220,1
September	27,4	12,7	19,0	13,2	108,9	181,2	26,7	11,2	3,6	41,5	222,7

¹ Kredieten toegestaan in het kader van de wetten van 24 mei 1959, 17 juli 1959, 18 juli 1959, 15 februari 1961 en 14 juli 1966 (gesubsidieerde en/of gewaarborgde kredieten), en niet- « gesubsidieerde en/of gewaarborgde » kredieten waarvan ten minste een deel een oorspronkelijke looptijd heeft van 5 jaar of meer, op voorwaarde evenwel dat het geen zuiver commerciële kredieten betreft, noch kredieten hoofdzakelijk bestemd voor de financiering van de bouw of de aankoop van woningen, kantoren, scholen, ziekenhuizen, enz.

² Kredieten aan ondernemingen die tot maatschappelijk doel hebben de oprichting van gebouwen en/of het uitvoeren van werken van burgerlijke bouwkunde, kredieten aan immobiliënnootschappen en kredieten die vooral bestemd zijn voor het financieren van de aankoop of de bouw van woningen, kantoren, scholen, ziekenhuizen, enz.

³ Kredieten aan de kopers en verkopers op afbetaling (ongeacht of de banken al dan niet bij het verkoopcontract zijn tussenbeide gekomen), rechtstreeks door de banken toegestane persoonlijke leningen en door de banken aan de financieringsmaatschappijen verleende kredieten.

⁴ Inclusief de promessen op het buitenland, die in tabel XIII-7 begrepen zijn in kolom (2) « Handelspapier ».

⁵ Inclusief het papier dat op de laatste dag van de maand verviel en dat niet kon worden geïnd omdat die dag een zaterdag of een feestdag was.

N. B. — Voor de wijze van opstelling : zie *Tijdschrift voor Documentatie en Voorlichting*, XLIIe jaargang, deel II, nr 3, september 1967, blz. 243.

XIII - 7. — OPGENOMEN BEDRAGEN VAN DE DISCONTOKREDIETEN, VOORSCHOTTEN EN ACCEPTKREDIETEN BIJ HUN OORSPRONG DOOR DE DEPOSITOBANKEN VERLEEND AAN DE BEDRIJVEN EN PARTICULIEREN EN AAN HET BUITENLAND

Vorm en houderschap

(Miljarden franken)

Einde van de periode	Kredieten bij hun oorsprong door de depositobanken verleend				Kredieten ondergebracht buiten de depositobanken ¹			Kredieten ondergebracht bij de depositobanken				Pro memorie : Andere kredieten ondergebracht bij de banken ²
	Bank-accepten (1)	Handels-papier (2)	Voor-schotten (3)	Totaal (4) = (1) tot (3) = (7) + (11)	Bank-accepten (5)	Handels-papier (6)	Totaal (7) = (5) + (6)	Bank-accepten (8)	Handels-papier (9)	Voor-schotten (10)	Totaal (11) = (8) tot (10)	
A. Kredieten aan bedrijven en particulieren												
1964 Juni	10,3	47,8	44,8	102,9	7,5	7,8	15,3	2,8	40,0	44,8	87,6	—
September	9,5	48,0	46,9	104,4	5,5	8,4	13,9	4,0	39,6	46,9	90,5	—
December	10,3	48,7	47,8	106,8	4,7	7,4	12,1	5,6	41,3	47,8	94,7	—
1965 Maart	9,9	48,5	48,3	106,7	3,0	8,2	11,2	6,9	40,3	48,3	95,5	—
Juni	10,6	50,7	50,4	111,7	4,8	7,6	12,4	5,8	43,1	50,4	99,3	—
September	11,7	50,6	52,7	115,0	2,1	8,6	10,7	9,6	42,0	52,7	104,3	—
December	12,6	55,3	54,8	122,7	7,0	9,8	16,8	5,6	45,5	54,8	105,9	—
1966 Maart	12,3	55,3	57,5	125,1	4,7	9,9	14,6	7,6	45,4	57,5	110,5	—
Juni	12,6	57,3	59,5	129,4	5,2	10,1	15,3	7,4	47,2	59,5	114,1	—
September	11,7	57,9	64,7	134,3	4,7	9,5	14,2	7,0	48,4	64,7	120,1	—
December ³	13,8	65,5	63,3	142,6	6,4	10,3	16,7	7,4	55,2	63,3	125,9	0,2
1967 Maart	12,3	65,7	69,5	147,5	5,1	9,4	14,5	7,2	56,3	69,5	133,0	0,1
Juni	12,0	69,1	73,3	154,4	6,0	11,0	17,0	6,0	58,1	73,3	137,4	0,1
September ³	11,2	71,9	74,5	157,6	4,3	11,0	15,3	6,9	60,9	74,5	142,3	0,1
December ³	12,7	77,9	77,7	168,3	5,8	13,4	19,2	6,9	64,5	77,7	149,1	0,2
1968 Maart ³	12,7	79,3	80,8	172,8	5,3	11,9	17,2	7,4	67,4	80,8	155,6	...
Juni ³	11,6	82,0	86,2	179,8	5,0	13,1	18,1	6,6	68,9	86,2	161,7	0,1
September	10,9	79,5	90,8	181,2	5,8	12,6	18,4	5,1	66,9	90,8	162,8	1,6
B. Kredieten aan het buitenland												
1964 Juni	10,4	4,9	4,3	19,6	7,4	1,8	9,2	3,0	3,1	4,3	10,4	—
September	9,9	5,0	4,7	19,6	6,3	1,6	7,9	3,6	3,4	4,7	11,7	—
December	11,0	6,2	4,0	21,2	6,2	2,4	8,6	4,8	3,8	4,0	12,6	—
1965 Maart	11,8	6,3	5,1	23,2	6,2	2,3	8,5	5,6	4,0	5,1	14,7	—
Juni	12,6	6,4	5,8	24,8	8,3	2,6	10,9	4,3	3,8	5,8	13,9	—
September	11,8	6,8	5,8	24,4	7,5	2,6	10,1	4,3	4,2	5,8	14,3	—
December	14,4	7,3	6,6	28,3	9,2	2,9	12,1	5,2	4,4	6,6	16,2	0,1
1966 Maart	14,1	6,9	7,7	28,7	7,8	2,5	10,3	6,3	4,4	7,7	18,4	0,1
Juni	13,8	6,9	7,4	28,1	9,2	2,7	11,9	4,6	4,2	7,4	16,2	0,1
September	13,6	7,2	7,5	28,3	7,6	2,4	10,0	6,0	4,8	7,5	18,3	0,1
December ³	15,0	7,6	6,2	28,8	9,4	2,6	12,0	5,6	5,0	6,2	16,8	...
1967 Maart	14,3	8,5	6,4	29,2	8,9	2,7	11,6	5,4	5,8	6,4	17,6	0,1
Juni	16,4	9,6	6,7	32,7	8,9	3,5	12,4	7,5	6,1	6,7	20,3	0,1
September ³	16,0	9,7	6,4	32,1	7,8	3,9	11,7	8,2	5,8	6,4	20,4	0,1
December ³	16,8	11,3	6,4	34,5	10,4	5,0	15,4	6,4	6,3	6,4	19,1	0,1
1968 Maart ³	16,9	12,9	7,7	37,5	9,4	5,4	14,8	7,5	7,5	7,7	22,7	0,1
Juni ³	17,5	14,1	8,7	40,3	9,8	6,4	16,2	7,7	7,7	8,7	24,1	0,1
September	17,2	13,7	10,6	41,5	11,4	5,4	16,8	5,8	8,3	10,6	24,7	...
C. Totaal												
1964 Juni	20,7	52,7	49,1	122,5	14,9	9,6	24,5	5,8	43,1	49,1	98,0	—
September	19,4	53,0	51,6	124,0	11,8	10,0	21,8	7,6	43,0	51,6	102,2	—
December	21,3	54,9	51,8	128,0	10,9	9,8	20,7	10,4	45,1	51,8	107,3	—
1965 Maart	21,7	54,8	53,4	129,9	9,2	10,5	19,7	12,5	44,3	53,4	110,2	—
Juni	23,2	57,1	56,2	136,5	13,1	10,2	23,3	10,1	46,9	56,2	113,2	—
September	23,5	57,4	58,5	139,4	9,6	11,2	20,8	13,9	46,2	58,5	118,6	—
December	27,0	62,6	61,4	151,0	16,2	12,7	28,9	10,8	49,9	61,4	122,1	0,1
1966 Maart	26,4	62,2	65,2	153,8	12,5	12,4	24,9	13,9	49,8	65,2	128,9	0,1
Juni	26,4	64,2	66,9	157,5	14,4	12,8	27,2	12,0	51,4	66,9	130,3	0,1
September	25,3	65,1	72,2	162,6	12,3	11,9	24,2	13,0	53,2	72,2	138,4	0,1
December ³	28,8	73,1	69,5	171,4	15,8	12,9	28,7	13,0	60,2	69,5	142,7	0,2
1967 Maart	26,6	74,2	75,9	176,7	14,0	12,1	26,1	12,6	62,1	75,9	150,6	0,2
Juni	28,4	78,7	80,0	187,1	14,9	14,5	29,4	13,5	64,2	80,0	157,7	0,2
September ³	27,2	81,6	80,9	189,7	12,1	14,9	27,0	15,1	66,7	80,9	162,7	0,2
December ³	29,5	89,2	84,1	202,8	16,2	18,4	34,6	13,3	70,8	84,1	168,2	0,3
1968 Maart ³	29,6	92,2	88,5	210,3	14,7	17,3	32,0	14,9	74,9	88,5	178,3	0,1
Juni ³	29,1	96,1	94,9	220,1	14,8	19,5	34,3	14,3	76,6	94,9	185,8	0,2
September	28,1	93,2	101,4	222,7	17,2	18,0	35,2	10,9	75,2	101,4	187,5	1,6

¹ Die kredieten zijn hoofdzakelijk ondergebracht bij de Nationale Bank van België, bij het Herdiscontering- en Waarborginstituut, bij andere Belgische financiële instellingen en in het buitenland.

² Het gaat hier om handelspapier.

³ Incl. het papier dat op de laatste dag van de maand verviel en dat niet kon worden geïnd omdat die dag een zaterdag of een feestdag was.

N. B. — Voor de wijze van opstelling : zie Tijdschrift voor Documentatie en Voorlichting, XLIIe jaargang, deel II, n^o 3, september 1967, blz. 248.

**XIII - 8. — DISCONTOKREDIETEN, VOORSCHOTTEN EN ACCEPTKREDIETEN
AAN DE BEDRIJVEN EN PARTICULIEREN EN AAN HET BUITENLAND
ONDERGEBRACHT BIJ DE NATIONALE BANK VAN BELGIE**

(Miljarden franken)

Einde van de periode	Kredieten bij hun oorsprong door de Nationale Bank verleend (rechtstreekse kredieten)			Geherdisconteerde wissels			Algemeen totaal			
	Handels-papier	Voor-schotten	Totaal	Bank-accepten	Handels-papier	Totaal	Bank-accepten	Handels-papier	Voor-schotten	Totaal
	(1)	(2)	(3) = (1) + (2)	(4)	(5)	(6) = (4) + (5)	(7)	(8)	(9)	(10) = (7) tot (9) = (3) + (6)
A. Kredieten aan bedrijven en particulieren										
1964 Juni	1,4	...	1,4	0,9	1,9	2,8	0,9	3,3	...	4,2
September	1,0	...	1,0	0,6	1,8	2,4	0,6	2,8	...	3,4
December	1,7	...	1,7	0,1	0,9	1,0	0,1	2,6	...	2,7
1965 Maart	2,1	...	2,1	...	0,3	0,3	...	2,4	...	2,4
Juni	1,7	...	1,7	0,2	0,4	0,6	0,2	2,1	...	2,3
September	1,5	...	1,5	...	0,6	0,6	...	2,1	...	2,1
December	1,8	...	1,8	2,7	1,1	3,8	2,7	2,9	...	5,6
1966 Maart	1,7	...	1,7	0,2	0,8	1,0	0,2	2,5	...	2,7
Juni	1,4	...	1,4	1,7	1,4	3,1	1,7	2,8	...	4,5
September	1,2	...	1,2	1,7	1,9	3,6	1,7	3,1	...	4,8
December ¹	1,9	...	1,9	4,0	2,0	6,0	4,0	3,9	...	7,9
1967 Maart	1,8	...	1,8	0,8	0,5	1,3	0,8	2,3	...	3,1
Juni	1,4	...	1,4	0,2	1,1	1,3	0,2	2,5	...	2,7
September ¹	1,2	...	1,2	...	1,1	1,1	...	2,3	...	2,3
December ¹	2,2	...	2,2	0,7	2,7	3,4	0,7	4,9	...	5,6
1968 Maart ¹	2,2	...	2,2	...	0,6	0,6	...	2,8	...	2,8
Juni ¹	1,4	...	1,4	0,9	1,2	2,1	0,9	2,6	...	3,5
September	1,1	...	1,1	0,4	1,1	1,5	0,4	2,2	...	2,6
B. Kredieten aan het buitenland										
1964 Juni	4,5	0,2	4,7	4,5	0,2	...	4,7
September	4,3	...	4,3	4,3	4,3
December	4,1	0,2	4,3	4,1	0,2	...	4,3
1965 Maart	1,8	...	1,8	1,8	1,8
Juni	6,0	0,2	6,2	6,0	0,2	...	6,2
September	2,8	...	2,8	2,8	2,8
December	6,5	0,2	6,7	6,5	0,2	...	6,7
1966 Maart	4,7	0,2	4,9	4,7	0,2	...	4,9
Juni	6,8	0,6	7,4	6,8	0,6	...	7,4
September	5,8	0,4	6,2	5,8	0,4	...	6,2
December ¹	7,2	0,4	7,6	7,2	0,4	...	7,6
1967 Maart	6,6	0,3	6,9	6,6	0,3	...	6,9
Juni	6,1	0,7	6,8	6,1	0,7	...	6,8
September ¹	2,7	...	2,7	2,7	2,7
December ¹	7,2	0,9	8,1	7,2	0,9	...	8,1
1968 Maart ¹	4,8	0,5	5,3	4,8	0,5	...	5,3
Juni ¹	0,1	...	0,1	6,8	1,2	8,0	6,8	1,3	...	8,1
September	0,3	...	0,3	8,3	1,3	9,6	8,3	1,6	...	9,9
C. Totaal										
1964 Juni	1,4	...	1,4	5,4	2,1	7,5	5,4	3,5	...	8,9
September	1,0	...	1,0	4,9	1,8	6,7	4,9	2,8	...	7,7
December	1,7	...	1,7	4,2	1,1	5,3	4,2	2,8	...	7,0
1965 Maart	2,1	...	2,1	1,8	0,3	2,1	1,8	2,4	...	4,2
Juni	1,7	...	1,7	6,2	0,6	6,8	6,2	2,3	...	8,5
September	1,5	...	1,5	2,8	0,6	3,4	2,8	2,1	...	4,9
December	1,8	...	1,8	9,2	1,3	10,5	9,2	3,1	...	12,3
1966 Maart	1,7	...	1,7	4,9	1,0	5,9	4,9	2,7	...	7,6
Juni	1,4	...	1,4	8,5	2,0	10,5	8,5	3,4	...	11,9
September	1,2	...	1,2	7,5	2,3	9,8	7,5	3,5	...	11,0
December ¹	1,9	...	1,9	11,2	2,4	13,6	11,2	4,3	...	15,5
1967 Maart	1,8	...	1,8	7,4	0,8	8,2	7,4	2,6	...	10,0
Juni	1,4	...	1,4	6,3	1,8	8,1	6,3	3,2	...	9,5
September ¹	1,2	...	1,2	2,7	1,1	3,8	2,7	2,3	...	5,0
December ¹	2,2	...	2,2	7,9	3,6	11,5	7,9	5,8	...	13,7
1968 Maart ¹	2,2	...	2,2	4,8	1,1	5,9	4,8	3,3	...	8,1
Juni ¹	1,5	...	1,5	7,7	2,4	10,1	7,7	3,9	...	11,6
September	1,4	...	1,4	8,7	2,4	11,1	8,7	3,8	...	12,5

¹ Incl. het papier dat op de laatste dag van de maand verviel en dat niet kon worden geïnd omdat die dag een zaterdag of een feestdag was.
N. B. — Voor de wijze van opstelling : zie *Tijdschrift voor Documentatie en Voorlichting*, XLIIe jaargang, deel II, nr 3, september 1967, blz. 248.

**XIII - 9. — OPGENOMEN BEDRAGEN VAN DE DISCONTOKREDIETEN,
VOORSCHOTTEN EN ACCEPTKREDIETEN
BIJ HUN OORSPRONG DOOR DE GELDSCHEPPENDE INSTELLINGEN VERLEEND
AAN DE BEDRIJVEN EN PARTICULIEREN EN AAN HET BUITENLAND**

(Miljarden franken)

Einde van de periode	Kredieten bij hun oorsprong door de geldscheppende instellingen verleend 1				Kredieten ondergebracht buiten de geldscheppende instellingen			Kredieten ondergebracht bij de geldscheppende instellingen 2				Pro- memorie : Andere kredieten onder- gebracht bij de geldscep- pende instel- lingen 3 (12)
	Bank- accepten (1)	Handels- papier (2)	Voor- schotten (3)	Totaal (4) = (1) tot (3) = (7) + (11)	Bank- accepten (5)	Handels- papier (6)	Totaal (7) = (5) + (6)	Bank- accepten (8)	Handels- papier (9)	Voor- schotten (10)	Totaal (11) = (8) tot (10)	

A. Kredieten aan bedrijven en particulieren

1964 Juni	10,3	49,2	44,8	104,3	6,6	5,5	12,1	3,7	43,7	44,8	92,2	—
September	9,5	49,0	46,9	105,4	4,9	6,2	11,1	4,6	42,8	46,9	94,3	—
December	10,3	50,4	47,8	108,5	4,3	6,0	10,3	6,0	44,4	47,8	98,2	—
1965 Maart	9,9	50,6	48,3	108,8	3,0	7,3	10,3	6,9	43,3	48,3	98,5	—
Juni	10,6	52,4	50,4	113,4	4,2	6,8	11,0	6,4	45,6	50,4	102,4	—
September	11,7	52,1	52,7	116,5	2,0	7,6	9,6	9,7	44,5	52,7	106,9	—
December	12,6	57,1	54,8	124,5	3,9	8,1	12,0	8,7	49,0	54,8	112,5	—
1966 Maart	12,3	57,0	57,5	126,8	4,2	8,6	12,8	8,1	48,4	57,5	114,0	—
Juni	12,6	58,7	59,5	130,8	3,5	8,3	11,8	9,1	50,4	59,5	119,0	—
September	11,7	59,1	64,7	135,5	2,9	7,4	10,3	8,8	51,7	64,7	125,2	—
December 4	13,8	67,4	63,3	144,5	2,2	7,6	9,8	11,6	59,8	63,3	134,7	0,2
1967 Maart	12,3	67,5	69,5	149,3	4,3	8,7	13,0	8,0	58,8	69,5	136,3	0,1
Juni	12,0	70,5	73,3	155,8	5,7	9,7	15,4	6,3	60,8	73,3	140,4	0,1
September 4	11,2	73,1	74,5	158,8	3,9	9,4	13,3	7,3	63,7	74,5	145,5	0,1
December 4	12,7	80,1	77,7	170,5	4,2	9,5	13,7	8,5	70,6	77,7	156,8	0,2
1968 Maart 4	12,7	81,5	80,8	175,0	4,9	10,8	15,7	7,8	70,7	80,8	159,3	...
Juni 4	11,6	83,4	86,2	181,2	3,9	11,3	15,2	7,7	72,1	86,2	166,0	0,1
September	10,9	80,6	90,8	182,3	5,3	10,6	15,9	5,6	70,0	90,8	166,4	1,6

B. Kredieten aan het buitenland

1964 Juni	10,4	4,9	4,3	19,6	2,9	1,6	4,5	7,5	3,3	4,3	15,1	—
September	9,9	5,0	4,7	19,6	1,9	1,6	3,5	8,0	3,4	4,7	16,1	—
December	11,0	6,2	4,0	21,2	2,0	2,2	4,2	9,0	4,0	4,0	17,0	—
1965 Maart	11,8	6,3	5,1	23,2	4,3	2,2	6,5	7,5	4,1	5,1	16,7	—
Juni	12,6	6,4	5,8	24,8	2,2	2,3	4,5	10,4	4,1	5,8	20,3	—
September	11,8	6,8	5,8	24,4	4,3	2,5	6,8	7,5	4,3	5,8	17,6	—
December	14,4	7,3	6,6	28,3	2,6	2,7	5,3	11,8	4,6	6,6	23,0	0,1
1966 Maart	14,1	6,9	7,7	28,7	2,8	2,3	5,1	11,3	4,6	7,7	23,6	0,1
Juni	13,8	6,9	7,4	28,1	2,4	2,1	4,5	11,4	4,8	7,4	23,6	0,1
September	13,6	7,2	7,5	28,3	1,8	2,0	3,8	11,8	5,2	7,5	24,5	0,1
December 4	15,0	7,6	6,2	28,8	2,1	2,2	4,3	12,9	5,4	6,2	24,5	...
1967 Maart	14,3	8,5	6,4	29,2	2,3	2,4	4,7	12,0	6,1	6,4	24,5	0,1
Juni	16,4	9,6	6,7	32,7	2,8	2,8	5,6	13,6	6,8	6,7	27,1	0,1
September 4	16,0	9,7	6,4	32,1	4,3	3,6	7,9	11,7	6,1	6,4	24,2	0,1
December 4	16,8	11,3	6,4	34,5	3,0	4,1	7,1	13,8	7,2	6,4	27,4	0,1
1968 Maart 4	16,9	12,9	7,7	37,5	4,4	4,6	9,0	12,5	8,3	7,7	28,5	0,1
Juni 4	17,5	14,2	8,7	40,4	2,7	4,9	7,6	14,8	9,3	8,7	32,8	0,1
September	17,2	14,0	10,6	41,8	3,1	4,1	7,2	14,1	9,9	10,6	34,6	...

C. Totaal

1964 Juni	20,7	54,1	49,1	123,9	9,5	7,1	16,6	11,2	47,0	49,1	107,3	—
September	19,4	54,0	51,6	125,0	6,8	7,8	14,6	12,6	46,2	51,6	110,4	—
December	21,3	56,6	51,8	129,7	6,3	8,2	14,5	15,0	48,4	51,8	115,2	—
1965 Maart	21,7	56,9	53,4	132,0	7,3	9,5	16,8	14,4	47,4	53,4	115,2	—
Juni	23,2	58,8	56,2	138,2	6,4	9,1	15,5	16,8	49,7	56,2	122,7	—
September	23,5	58,9	58,5	140,9	6,3	10,1	16,4	17,2	48,8	58,5	124,5	—
December	27,0	64,4	61,4	152,8	6,5	10,8	17,3	20,5	53,6	61,4	135,5	0,1
1966 Maart	26,4	63,9	65,2	155,5	7,0	10,9	17,9	19,4	53,0	65,2	137,6	0,1
Juni	26,4	65,6	66,9	158,9	5,9	10,4	16,3	20,5	55,2	66,9	142,6	0,1
September	25,3	66,3	72,2	163,8	4,7	9,4	14,1	20,6	56,9	72,2	149,7	0,1
December 4	28,8	75,0	69,5	173,3	4,3	9,8	14,1	24,5	65,2	69,5	159,2	0,2
1967 Maart	26,6	76,0	75,9	178,5	6,6	11,1	17,7	20,0	64,9	75,9	160,8	0,2
Juni	28,4	80,1	80,0	188,5	8,5	12,5	21,0	19,9	67,6	80,0	167,5	0,2
September 4	27,2	82,8	80,9	190,9	8,2	13,0	21,2	19,0	69,8	80,9	169,7	0,2
December 4	29,5	91,4	84,1	205,0	7,2	13,6	20,8	22,3	77,8	84,1	184,2	0,3
1968 Maart 4	29,6	94,4	88,5	212,5	9,3	15,4	24,7	20,3	79,0	88,5	187,8	0,1
Juni 4	29,1	97,6	94,9	221,6	6,6	16,2	22,8	22,5	81,4	94,9	198,8	0,2
September	28,1	94,6	101,4	224,1	8,4	14,7	23,1	19,7	79,9	101,4	201,0	1,6

1 Kredieten bij hun oorsprong verleend door de depositobanken [kolom (4) van tabel XIII-7] en door de Nationale Bank van België [kolom (3) van tabel XIII-8].

2 Kredieten ondergebracht bij de depositobanken, bij de Nationale Bank van België, bij het Gemeentekrediet van België en bij het Herdiscontering- en Waarborginstituut (kredieten welke deze instelling door een beroep op de geldscheppende instellingen financiert).

3 Het gaat hier om handelspapier.

4 Incl. het papier dat op de laatste dag van de maand verviel en dat niet kon worden geïnd omdat die dag een zaterdag of een feestdag was.

N. B. — Voor de wijze van opstelling: zie *Tijdschrift voor Documentatie en Voorlichting*, XLIIe jaargang, deel II, nr 3, september 1967, blz. 243.

XIII - 10. — BALANSEN VAN DE NATIONALE BANK VAN BELGIE

(Miljoenen franken)

Posten	1961 31 december	1962 31 december	1963 31 december	1964 31 december	1965 31 december	1966 31 december	1967 31 december	1968 31 december
ACTIVA								
Goudvoorraad	62.424	68.248	68.566	72.555	77.913	76.233	73.963	76.175
Vreemde valuta's	20.432	12.848	21.532	26.996	21.864	21.405	36.087	18.087
Te ontvangen vreemde valuta's en goud	6.856	2.935	10.924	9.260	9.682	11.477	12.468	12.327
Activa in het buitenland, in Belgische franken	—	—	1.500	1.500	1.500	1.500	3.000	—
Internationale akkoorden (Wetten van 28-7-1948 en 19-6-1959) :								
a) E.B.U.	413	251	118	62	7	—	—	—
b) E.M.A.
c) I.M.F. — Deelneming	7.989	6.738	7.064	8.716	12.230	15.189	14.736	10.278
— Leningen	—	—	—	1.500	3.375	3.375	1.875	4.975
d) andere akkoorden	6	120
Debiteuren wegens termijnverkopen van vreemde valuta's en goud	18.494	12.341	21.093	26.397	21.376	21.311	35.521	18.256
Handelspapier	5.086	10.083	9.290	7.001	12.295	15.503	13.834	26.694
Voorschotten op onderpand	74	3.022	1.655	625	34	338	345	572
Overheidseffecten (Art. 20 der statuten. Overeenkomsten van 14-9-1948, 15-4-1952 en 30-3-1968) :								
Belgische overheidseffecten	6.515	5.140	9.275	9.825	9.025	9.575	2.650	14.675
Luxemburgse overheidseffecten	—	—	—	—	—	—	—	200
Deel- en pasmunt	490	326	247	397	455	302	320	266
Tegoed bij het Bestuur der Postchecks ...	2	2	1	2	1	2	2	2
Geconsolideerde vordering op de Staat (Wetten van 28-7-1948 en 19-6-1959) .	34.000	34.000	34.000	34.000	34.000	34.000	34.000	34.000
Overheidsfondsen (art. 18 en 21 der stat.)	2.568	2.627	2.703	2.793	2.953	3.197	3.367	3.514
Gebouwen, materieel en meubelen	1.539	1.593	1.657	1.712	1.788	1.909	1.999	2.064
Waarden van de Pensioenkas van het Personeel	1.168	1.278	1.430	1.593	1.804	2.035	2.329	2.583
Diversen	544	1.778	1.186	1.215	1.509	1.640	1.357	1.919
Orderekening :	168.594	163.210	192.241	206.149	211.817	218.991	237.853	226.707
Bestuur der Postchecks : Tegoed voor rekening van de Minister van Nationale Opvoeding en Cultuur (Schoolpakt, wet van 29 mei 1959, artikel 15)	2.170	1.911	1.500	1.450	1.362	1.350	1.672	2.437
PASSIVA								
Bankbiljetten in omloop	129.078	138.481	150.508	160.286	170.269	175.311	177.482	183.243
Rekeningen-courant :								
gewone rekening	1	5	3	5	18	12	2	4
buitengewone conjunctuurtaks (Wet van 12-3-1957)	25	27	17	12	14	13	10	9
speciale rekening vereffening E.B.U.	—	—	—
Banken in het buitenl. : gew. rekening.	445	387	309	329	394	390	316	677
Diverse rekeningen-courant	8.338	3.474	3.298	1.651	2.337	2.281	3.206	2.545
Internationale akkoorden (Wetten van 28-7-1948 en 19-6-1959) :								
a) E.M.A.	200	185	126	161	262	128	271	256
b) andere akkoorden	365	413	333	383	217	325	326	224
Totaal der verbintenissen op zicht ...	138.452	142.972	154.594	162.827	173.511	178.460	181.613	186.958
Belgische banken, monetaire reserve	—	—	—	1.253
Te leveren vreemde valuta's en goud ...	25.376	15.271	32.000	35.707	31.151	32.800	48.218	30.665
Pensioenkas van het Personeel	1.168	1.278	1.430	1.593	1.804	2.035	2.329	2.583
Diversen	1.007	1.016	1.453	1.849	2.187	2.366	2.216	2.908
Kapitaal	400	400	400	400	400	400	400	400
Reserves en afschrijvingsrekeningen	2.191	2.273	2.364	2.520	2.764	2.930	3.077	3.193
Orderekening :	168.594	163.210	192.241	206.149	211.817	218.991	237.853	226.707
Minister van Nationale Opvoeding en Cultuur : Tegoed voor zijn rekening bij het Bestuur der Postchecks (Schoolpakt, wet van 29 mei 1959, artikel 15)	2.170	1.911	1.500	1.450	1.362	1.350	1.672	2.437

N. B. — Het Jaarverslag van de N.B.B. bevat, in bijlage, al de weekstaten voor het verslagjaar. Het geeft eveneens een beknopte toelichting bij de voornaamste balansposten.

XIII - 10. — WEEKSTATEN VAN DE NATIONALE BANK VAN BELGIE

(Miljoenen franken)

Posten	1967 9 oktober	1968 7 oktober	1967 6 november	1968 4 november	1967 4 december	1968 9 december	1968 8 januari	1969 6 januari
ACTIVA								
Goudvoorraad	75.671	76.153	75.519	76.127	75.506	76.118	73.945	76.151
Yreemde valuta's	35.742	20.424	36.014	19.216	36.792	20.383	35.581	18.774
Te ontvangen vreemde valuta's en goud	14.770	21.454	15.162	14.926	13.205	13.403	12.412	12.985
Activa in het buitenland, in Belgische franken	—	3.000	—	3.000	3.000	3.000	3.000	—
Internationale akkoorden (Wetten van 28-7-1948 en 19-6-1959) :								
a) E.M.A.
b) I.M.F. :								
— Deelneming	15.291	18.140	15.136	18.241	14.236	13.240	14.651	10.278
— Leningen ¹	1.875	5.475	1.875	5.475	1.875	4.975	1.875	4.975
c) andere akkoorden	171	46	225	46	...	109	...	177
Debiteuren wegens termijnverkoppen van vreemde valuta's en goud	34.747	21.820	35.116	24.945	36.467	24.841	35.455	18.926
Handelspapier	6.776	12.083	5.612	15.736	2.972	19.288	9.034	24.914
Voorschotten op onderpand	2.524	3.079	2.158	62	1.472	55	32	39
Overheidseffecten : (Art. 20 der statuten. Overeenkomsten van 14-9-1948, 15-4-1952 en 30-3-1968) :								
Belgische overheidseffecten	3.300	10.400	3.450	13.925	7.125	13.425	3.700	14.350
Luxemburgse overheidseffecten	—	...	—	...	—	250	—	200
Deel- en pasmunt	601	379	406	391	394	365	348	256
Tegood bij het Bestuur der Postchecks ...	1	1	2	1	1	2	1	2
Geconsolideerde vordering op de Staat (Wetten van 28-7-1948 en 19-6-1959) .	34.000	34.000	34.000	34.000	34.000	34.000	34.000	34.000
Overheidsfondsen (art. 18 en 21 der stat.)	3.366	3.514	3.363	3.512	3.366	3.514	3.367	3.514
Gebouwen, materieel en meubelen	1.909	1.998	1.909	1.998	1.909	1.998	1.909	1.998
Waarden van de Pensioenkas van het Personeel	2.163	2.469	2.163	2.488	2.164	2.481	2.251	2.575
Diversen	2.110	2.384	2.007	2.478	2.215	2.407	3.086	2.603
	235.017	236.819	234.117	236.567	236.699	233.854	234.647	226.717
Orderekening :								
Bestuur der Postchecks : Tegood voor rekening van de Minister van Nationale Opvoeding (Schoolpakt, wet van 29-5-1959, artikel 15)	703	560	1.253	1.155	1.770	1.737	1.620	2.414
PASSIVA								
Bankbiljetten in omloop	174.953	180.907	173.119	178.799	173.042	178.568	174.796	182.417
Rekeningen-courant :								
Schatkist { gewone rekening	11	6	19	14	2	15	1	14
{ buitengewone conjunctuurtaks (Wet van 12-3-1957)	13	9	12	9	10	9	10	9
Banken in het buitenl. : gew. rekening.	298	2.088	320	6.393	337	5.859	302	709
Diverse rekeningen-courant	1.167	785	1.220	1.582	4.145	853	1.689	921
Internationale akkoorden (Wetten van 28-7-1948 en 19-6-1959) :								
a) E.M.A.	125	151	79	145	188	228	221	244
b) andere akkoorden	110	193	103	185	145	180	237	223
Totaal der verbintenissen op zicht ...	176.677	184.139	174.872	187.127	177.869	185.712	177.256	184.537
Belgische banken, monetaire reserve
Te leveren vreemde valuta's en goud ...	49.704	43.427	50.498	40.032	49.887	38.370	48.098	32.004
Pensioenkas van het Personeel	2.163	2.469	2.163	2.488	2.164	2.481	2.251	2.575
Diversen	3.106	3.269	3.217	3.405	3.412	3.776	3.675	4.086
Kapitaal	400	400	400	400	400	400	400	400
Reserves en afschrijvingsrekeningen	2.967	3.115	2.967	3.115	2.967	3.115	2.967	3.115
	235.017	236.819	234.117	236.567	236.699	233.854	234.647	226.717
Orderekening :								
Minister van Nationale Opvoeding : Tegood voor zijn rekening bij het Bestuur der Postchecks (Schoolpakt, wet van 29-5-1959, artikel 15)	703	560	1.253	1.155	1.770	1.737	1.620	2.414

¹ Speciale bons van de Belgische Schatkist (Wet van 4-1-1963. Overeenkomst d.d. 1-2-1963). N. B. — Het Jaarverslag van de Nationale Bank van België bevat, in bijlage, al de weekstaten voor het verslagjaar. Het geeft eveneens een beknopte toelichting bij de voornaamste balansposten.

XIII - 11. — VERRICHTINGEN IN POSTREKENING

Bron : *Bestuur der Postchecks.*

	Duizenden rekeningen	Totaal tegoed 1	Tegoed van particulieren 2	Credit		Debet		Algemene beweging	Percentages van de verrichtingen uitgevoerd zonder gebruik van chartaal geld
				Stortingen en diversen	Giro's	Cheques en diversen	Giro's		
				(daagsgemiddelden) 3		(maandgemiddelden of maanden)			
(einde tijdvak)	(miljarden franken)								
1961	882	40,3	29,2	45,7	111,2	46,1	111,2	314,2	92
1962	907	43,4	31,7	49,7	118,4	49,4	118,4	335,9	92
1963	933	47,9	34,8	54,8	130,5	54,6	130,5	370,4	92
1964	956	50,5	36,8	62,8	147,4	62,2	147,4	419,8	93
1965	981	54,1	38,8	72,4	163,7	72,2	163,7	472,0	93
1966	995	58,4	40,7	81,6	182,3	81,1	182,3	527,3	93
1967	1.004	60,6	41,3	89,0	194,5	89,2	194,5	567,1	93
1968	1.013	63,4	42,7	98,6	209,7	97,8	209,7	607,6	94
1967 2 ^e kwartaal	995	59,1	41,2	89,6	193,4	89,3	193,4	565,6	93
3 ^e kwartaal	1.001	61,4	41,3	88,8	192,4	89,4	192,4	562,9	93
4 ^e kwartaal	1.004	61,4	41,8	91,7	198,5	89,2	198,5	577,8	93
1968 1 ^e kwartaal	1.004	62,5	42,3	92,6	204,7	94,0	204,7	596,0	94
2 ^e kwartaal	1.003	62,0	43,2	98,0	205,2	97,7	205,2	606,1	93
3 ^e kwartaal	1.009	64,8	42,1	100,3	212,6	100,9	212,6	626,3	94
4 ^e kwartaal	1.013	64,1	43,1	103,3	216,5	98,8	216,5	601,9	94
1967 Oktober	1.003	62,0	41,4	92,1	200,6	90,4	200,6	583,7	93
November	1.004	60,6	41,4	89,9	202,4	91,2	202,4	585,8	94
December	1.004	61,5	42,5	93,0	192,5	86,0	192,5	563,9	93
1968 Januari	1.004	66,0	42,7	101,6	223,8	103,1	223,8	652,3	94
Februari	1.004	62,1	42,3	86,8	200,2	92,7	200,2	579,9	94
Maart	1.004	59,4	42,0	89,4	190,2	86,1	190,2	555,8	93
April	1.004	62,4	42,6	98,6	204,2	96,1	204,2	603,1	94
Mei	1.003	62,4	43,3	100,5	219,2	105,6	219,2	644,4	93
Juni	1.003	61,3	43,6	95,1	192,1	91,4	192,1	570,7	93
Juli	1.004	72,7	42,6	116,5	245,1	118,6	245,1	725,2	93
Augustus	1.006	60,0	41,7	90,3	197,4	93,1	197,4	578,1	94
September	1.009	61,6	42,1	94,2	195,2	91,0	195,2	575,6	94
Oktober	1.012	65,0	42,2	106,5	231,4	104,9	231,4	574,2	94
November	1.013	61,6	42,8	90,3	200,1	94,0	200,1	584,6	94
December	1.013	65,8	44,2	113,0	218,0	97,5	218,0	647,0	94

¹ Omvat het tegoed van de particulieren en van de Rijksrekenplichtigen.

² Deze tegoeden omvatten de vrije tegoeden en, tot en met juni 1961, de effecten van de Muntsaneringslening waarin de definitief geblokkeerde tegoeden werden omgezet; vanaf juli 1961, alleen de vrije tegoeden. De cijfers over de vrije tegoeden der particulieren per einde tijdvak, worden in de stand van de Staatsschuld gepubliceerd (cf. tabel 3, hoofdstuk XVI van onderhavig Tijdschrift).

³ Gemiddeld tegoed op het einde van elke dag der maand, zowel werkdagen als niet-werkdagen. Voor een zon- of feestdag is het aangeduide tegoed dit van de vorige werkdag.

XIII - 12. — ALGEMENE STATEN DER BANKEN ¹

(Miljoenen franken)

Activa

Posten	1964 31 december	1965 31 december	1966 31 december	1967 31 december	1967 31 oktober	1968 31 oktober	1967 30 november	1968 30 november
A. <i>Spaargelden</i> (art. 15, K.B. 42)	—	—	—	—	—	—	—	—
B. <i>Beschikbare en vlottende middelen</i> :								
Activa van de monetaire reserve, speciaal deposito bij de N.B.B.	1.252	—	—	—	—	—	—	—
Kas, Nationale Bank, postrekening, N.K.B.K.	9.683	10.493	10.491	10.583	4.973	5.693	4.939	4.959
Daggeld	1.650	3.253	4.743	5.559	2.604	2.463	4.495	4.346
Bankiers	22.926	29.786	41.276	49.380	46.852	70.139	51.194	71.163
Moedermaatsch., filialen en dochtermaatschappijen ..	6.379	3.203	9.235	10.353	9.424	14.579	9.560	11.730
Andere te innen waarden op korte termijn	9.559	10.746	15.465	16.506	16.816	21.716	16.237	22.081
Wissels	84.885	91.587	106.751	118.984	122.542	125.997	124.678	128.034
a) Overheidspapier	32.375	34.175	39.162	41.099	48.304	42.801	46.025	43.100
b) Handelspapier ²	52.510	57.412	67.589	77.885	74.238	83.196	78.653	84.934
Prolongaties en voorschotten op effecten	1.149	1.348	1.245	1.516	1.479	1.613	1.504	1.708
Debiteuren wegens verstrekte accepten	21.292	26.938	28.785	29.484	26.055	29.635	27.526	32.544
Diverse debiteuren	50.802	60.186	68.329	82.733	81.857	101.492	81.208	100.444
Effecten	74.789	86.447	94.289	110.154	108.581	130.346	109.794	131.264
a) Belegde wettelijke reserve	605	705	789	833	833	904	833	905
b) Belgische overheidsfondsen	69.307	80.181	87.264	102.140	100.686	118.182	101.519	117.887
c) Buitenlandse overheidsfondsen	601	1.354	1.896	2.384	2.275	5.774	2.700	6.020
d) Bankaandelen	1.868	1.912	1.904	2.195	2.161	2.644	2.149	2.832
e) Andere fondsen	2.408	2.295	2.436	2.602	2.626	2.842	2.593	3.620
Diversen	3.040	3.184	4.021	5.356	4.483	5.817	5.041	5.190
Niet gestort kapitaal	—	—	—	—	—	—	—	—
<i>Totaal beschikbare en vlottende middelen ...</i>	287.406	327.171	384.630	440.608	425.666	509.490	436.176	513.463
C. <i>Vastgelegde middelen</i> :								
Oprichtings- en eerste inrichtingskosten	43	68	56	114	98	136	101	139
Gebouwen	2.134	2.714	3.021	3.300	3.120	3.480	3.142	3.508
Participaties in dochtermaatsch. voor immobiliën ...	73	260	258	283	262	449	262	450
Vorderingen op dochtermaatsch. voor immobiliën ...	60	89	115	77	131	87	111	88
Materieel en meubilair	341	375	457	455	485	473	495	485
<i>Totaal vastgelegde middelen ...</i>	2.651	3.506	3.907	4.229	4.096	4.625	4.111	4.670
Totaal der activa ...	290.057	330.677	388.537	444.837	429.762	514.115	440.287	518.133

¹ De algemene staat bevat, wat betreft de banken welke hun bedrijvigheid gedeeltelijk in het buitenland uitoefenen, slechts de bestanddelen der activa van de Belgische zetels. De saldi van de rekeningen geopend door deze laatste op naam van de in het buitenland gevestigde zetels zijn opgenomen onder de rubriek « Moedermaatschappij, filialen en dochtermaatschappijen ».

² **Wissels herdysconteerd door de banken bij de N.B.B. en bij de parastatale instellingen**
(Uitstaande bedragen in miljoenen franken)

1964 31 december	10.973	1966 31 december	17.328	1967 31 oktober	19.680	1967 30 november	19.517
1965 31 december	14.404	1967 31 december	23.946	1968 31 oktober	27.192	1968 30 november	27.610

XIII - 12. — ALGEMENE STATEN DER BANKEN ¹

(Miljoenen franken)

Passiva

Posten	1964 31 december	1965 31 december	1966 31 december	1967 31 december	1967 31 oktober	1968 31 oktober	1967 30 november	1968 30 november
A. Spaargelden (art. 15, K.B. 42)	—	—	—	—	—	—	—	—
B. Oproraagbaar :								
Schuldeisers gedekt door zakelijke zekerheden	698	589	835	784	425	918	714	1.799
a) Schuldeisers gewaarborgd door voorrechten ...	—	431	494	493	237	243	262	277
b) Schuldeisers bij overeenkomst door zakelijke zekerheden gewaarborgd	—	158	341	291	188	675	452	1.522
Daggeld	2.420	3.433	3.365	5.733	6.310	14.511	6.316	8.639
a) Gedekt door reële zekerheden	1.214	815	666	1.354	2.608	3.984	1.062	2.063
b) Niet gedekt door reële zekerheden	1.206	2.618	2.699	4.379	3.702	10.527	5.254	6.576
Bankiers	51.301	57.426	79.174	94.222	91.774	116.022	95.804	115.903
Moedermaatsch., filialen en dochtermaatschappijen ..	7.065	6.062	10.297	9.963	8.389	7.627	8.909	9.157
Geaccepteerde wissels	21.292	26.937	28.786	29.486	26.055	29.639	27.527	32.544
Andere te betalen waarden op korte termijn	5.287	6.578	8.012	7.891	11.298	15.126	9.390	13.100
Crediteuren wegens wissels ter incasso	1.254	1.413	1.107	1.320	1.356	1.657	1.360	1.703
Deposito's en crediteuren	164.568	189.447	213.093	244.383	233.836	268.916	239.613	275.960
a) Dadelijk oproraagbaar	86.118	92.774	98.921	109.385	101.588	115.395	105.265	119.220
b) Op hoogstens dertig dagen	9.034	11.847	15.035	16.778	15.741	14.573	16.922	16.598
c) Op meer dan dertig dagen	29.915	38.487	46.034	50.820	51.149	58.284	51.560	58.684
d) Op meer dan één jaar	731	1.106	1.364	4.364	4.470	6.622	4.487	6.777
e) Op meer dan twee jaar	3.020	3.031	3.016	3.493	3.419	4.810	3.429	4.910
f) Bankboekjes	33.743	40.179	46.800	57.739	55.635	67.310	56.140	67.862
g) Andere op boekjes ingeschreven deposito's ...	2.007	2.023	1.923	1.804	1.834	1.922	1.810	1.909
Obligaties en kasbons	11.380	11.371	11.978	13.546	13.153	16.140	13.312	16.362
Nog te storten bedragen op fondsen en participaties ..	991	977	955	941	941	1.124	940	1.124
Diversen	7.752	8.030	10.350	13.108	13.439	17.388	13.559	14.985
Totaal oproraagbaar ...	274.008	312.263	367.952	421.377	406.976	489.068	417.444	491.276
C. Niet oproraagbaar :								
Kapitaal	9.814	11.245	12.461	14.610	13.999	16.004	14.049	17.505
Niet beschikbare reserve wegens uitgiftepremie	1.245	1.949	2.298	2.368	2.323	2.314	2.324	2.618
Wettelijke reserve (art. 13, K. B. 185)	607	705	789	833	833	904	833	904
Beschikbare reserve	4.197	4.306	4.803	5.425	5.413	5.543	5.418	5.548
Reservefonds	186	209	234	224	218	282	219	282
Totaal niet oproraagbaar ...	16.049	18.414	20.585	23.460	22.786	25.047	22.843	26.857
Totaal der passiva ...	290.057	330.677	388.537	444.837	429.762	514.115	440.287	518.133

¹ De algemene staat bevat, wat betreft de banken welke hun bedrijvigheid gedeeltelijk in het buitenland uitoefenen, slechts de bestanddelen der passiva van de Belgische zetels. De saldi van de rekeningen geopend door deze laatste op naam van de in het buitenland gevestigde zetels zijn opgenomen onder de rubriek « Moedermaatschappij, filialen en dochtermaatschappijen ».

**XIII - 13. — GEZAMENLIJKE BETALINGEN
DOOR MIDDEL VAN DIRECT OPEISBARE BANKDEPOSITO'S IN BELGISCHE FRANKEN
EN VAN TEGOEDEN IN POSTREKENING ¹**

Verhouding van de omzet tot de hoeveelheid ²

(herleid in type-maanden van 25 dagen)

Maandgemiddelden per kwartaal

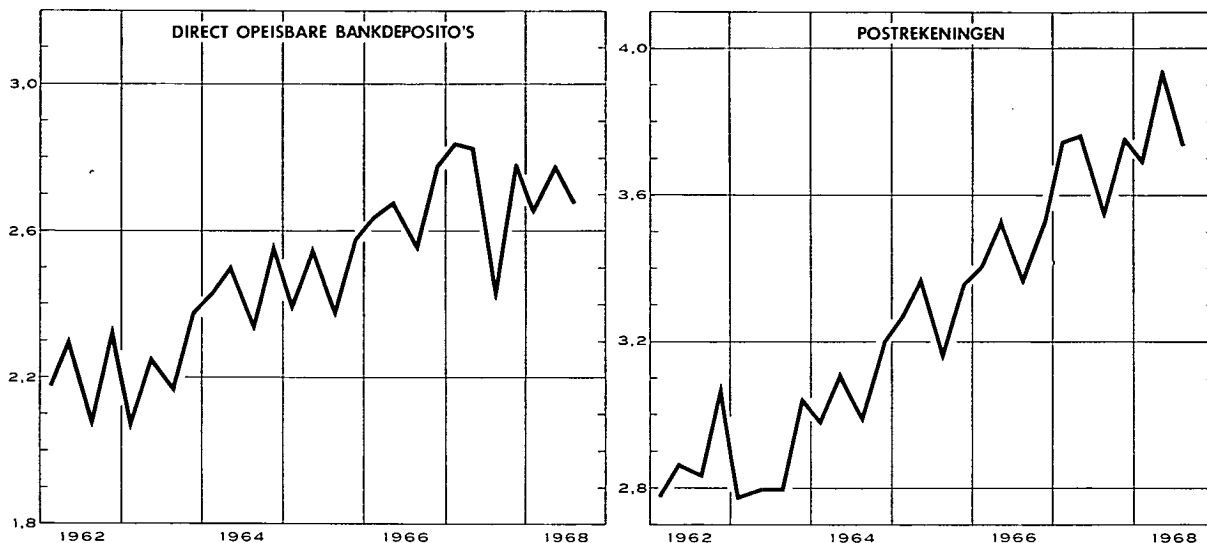

Maandgemiddelden of maand	Gezamenlijke betalingen herleid tot type-maanden van 25 dagen door middel van			Verhouding van de omzet tot de hoeveelheid ²		
	direct opeisbare bankdeposito's ³	tegoeden in postrekening ⁴	Totaal	bruto	herleid tot type-maanden van 25 dagen	
	(miljarden franken)			direct opeisbare bankdeposito's ³	direct opeisbare bankdeposito's ³	tegoeden in postrekening ⁴
1960	99,4	87,2	186,6	2,09	2,06	3,04
1961	106,9	93,0	199,9	2,19	2,18	2,96
1962	119,0	99,3	218,3	2,25	2,23	2,89
1963	132,5	107,1	239,6	2,25	2,23	2,85
1964	154,7	121,0	275,7	2,50	2,46	3,08
1965	167,8	135,8	303,6	2,51	2,48	3,30
1966	191,3	149,3	340,6	2,70	2,67	3,47
1967	210,3	163,9	374,2	2,74	2,72	3,71
1967 1 ^e kwartaal	206,4	164,5	370,9	2,84	2,84	3,75
2 ^e kwartaal	217,8	168,4	386,2	2,82	2,83	3,77
3 ^e kwartaal	193,6	156,4	350,0	2,52	2,45	3,57
4 ^e kwartaal	223,4	166,4	389,8	2,78	2,78	3,76
1968 1 ^e kwartaal	216,9	167,2	384,1	2,73	2,66	3,70
2 ^e kwartaal	238,2	181,2	419,4	2,74	2,78	3,94
3 ^e kwartaal	234,6	168,4	403,0	2,75	2,68	3,74
1967 Oktober	215,0	160,8	375,8	2,82	2,71	3,62
November	221,1	176,0	397,1	2,65	2,76	4,07
December	234,3	162,4	396,7	2,87	2,87	3,58
1968 Januari	221,2	178,4	399,6	2,82	2,71	3,91
Februari	215,3	165,6	380,9	2,66	2,66	3,73
Maart	214,4	157,4	371,8	2,72	2,62	3,47
April	241,7	176,9	418,6	2,90	2,90	3,84
Mei	239,6	194,2	433,8	2,80	2,80	4,30
Juni	233,2	172,4	405,6	2,52	2,63	3,69
Juli	250,0	180,9	430,9	2,96	2,85	3,92
Augustus	212,6	160,8	373,4	2,56	2,47	3,65
September	241,2	163,6	404,8	2,72	2,72	3,65
Oktober	242,5	177,6	420,1	2,95	2,73	3,99
November	239,9	176,6	416,5	2,59	2,70	3,93

¹ Benaderende gegevens volgens het totaal der debetverrichtingen (incl. de rekeningen van vreemdelingen en de debetverrichtingen met betrekking tot betalingen aan het buitenland).

² De verhouding van de omzet tot de hoeveelheid wordt bekomen door deling van het bedrag der debiteringen op de rekeningen van de direct opeisbare bankdeposito's in Belgische franken of op de postrekeningen van de particulieren en de buitengewone Rijksrekenplichtigen door de gemiddelde tegoeden op deze rekeningen tijdens de beschouwde periode.

³ De telling omvat niet alle banken.

⁴ Uit de brutogegevens werden de dubbel getelde overschrijvingen verwijderd, die voortvloeien uit de inrichting van de Rijksboekhouding en waarvan een telling mogelijk was.

N. B. — Wijze van opstelling : zie *Tijdschrift voor Documentatie en Voorlichting*, XXVe jaargang, deel II, nr 4, oktober 1950, blz. 222.

Bibliografische referenties : *Jaarverslagen van de N.B.B. — Belgisch Staatsblad* : algemene staat der banken. — *Statistisch Jaarboek voor België. — Statistisch Tijdschrift van het N.I.S. — Belgische economische statistieken 1950-1960*, deel I. — *Tijdschrift voor Documentatie en Voorlichting* : XLe jaargang, deel I, nr 1, januari 1965, blz. 21; XLIIe jaargang, deel I, nr 1, januari 1967, blz. 19; deel II, nr 3, september 1967, blz. 243. — *Jaarverslag van de Bankcommissie*.

XIV. — NIET GELDSCHEPPENDE FINANCIËLE INSTELLINGEN

4. — VOORNAAMSTE ACTIVA EN PASSIVA VAN HET RENTENFONDS

(Miljoenen franken)

Bron : Jaarverslagen van het Rentenfonds.

Einde periode	Activa					Passiva				
	Portefeuille			Creditsaldo bij de Nationale Bank van België	Te leen gegeven geld op zeer korte termijn	Certificaten van het Rentenfonds	Te leen genomen geld op zeer korte termijn	Ver-richtingen met recht van terugkoop	Krediet ontvangen van de Nationale Bank	
	Genoteerde waarden 1	Schatkist-certificaten tranche B	Andere schatkist-certificaten						Voor-schotten	Discontering van kasbons 2
nominale waarde										
1958	3.307	1.370	—	...	—	4.059	274	—	...	45
1959	4.572	623	2.700	1	—	4.608	72	—
1960	6.661	1.403	1.200	6	15	5.812	...	—
1961	6.892	1.086	...	3.201	3.069	10.996	...	—
1962	7.759	2.226	50	6.440	...	—	589	...
1963	8.383	2.711	6.549	877	—	600	...
1964	6.827	4.099	7.357	...	—	389	...
1965	6.299	2.728	...	50	...	5.884	...	—
1966	6.426	3.269	4.524	1.563	—	320	...
1967	5.943	3.560	141	6.348	...	—
1966 Januari	6.081	2.209	...	425	2.000	7.318	...	—
Februari	6.976	2.271	1.050	...	666	7.307	...	—	370	...
Maart	6.945	3.621	1.950	8.272	190	—	844	...
April	6.969	2.970	1.588	8.186	...	—
Mei	7.508	3.092	135	7.479	...	—
Juni	7.289	2.306	4.850	7.618	591	—	2.945	...
Juli	6.927	2.925	1.150	5.343	1.332	—	1.031	...
Augustus	6.826	2.822	3.425	6.034	673	—	2.989	...
September	7.148	2.894	100	5.378	724	—	691	...
Oktober	6.911	2.218	800	5.293	711	—	569	...
November	6.698	2.324	2.400	5.409	2.272	—	400	...
December	6.426	3.269	4.524	1.563	—	320	...
1967 Januari	6.044	2.674	51	5.304	...	—
Februari	6.297	2.294	4.887	323	—
Maart	6.087	3.735	1.700	5.306	2.607	—	302	...
April	6.060	2.460	1.200	...	1.516	7.826	...	—
Mei	5.906	2.300	6.300	8.284	833	—	1.961	...
Juni	5.873	2.890	5.250	7.195	1.241	—	2.190	...
Juli	5.314	1.700	...	258	2.300	6.211	...	—
Augustus	5.471	2.556	...	154	2.700	7.458	...	—
September	5.531	2.300	...	598	3.000	7.927	...	—
Oktober	5.692	2.880	3.030	8.160	...	—
November	5.702	1.869	...	2.672	503	7.301	...	—
December	5.943	3.560	141	6.348	...	—

¹ Incl. de verrichtingen met recht van terugkoop.

² Incl. de kasbons die elders dan bij de Nationale Bank van België gediscoonteerd werden.

XIV - 5. — ALGEMENE SPAAR- EN LIJFRENTEKAS

5a. — Beweging van de inlagen

Alleen de spaarboekjes van particulieren

(Miljoenen franken)

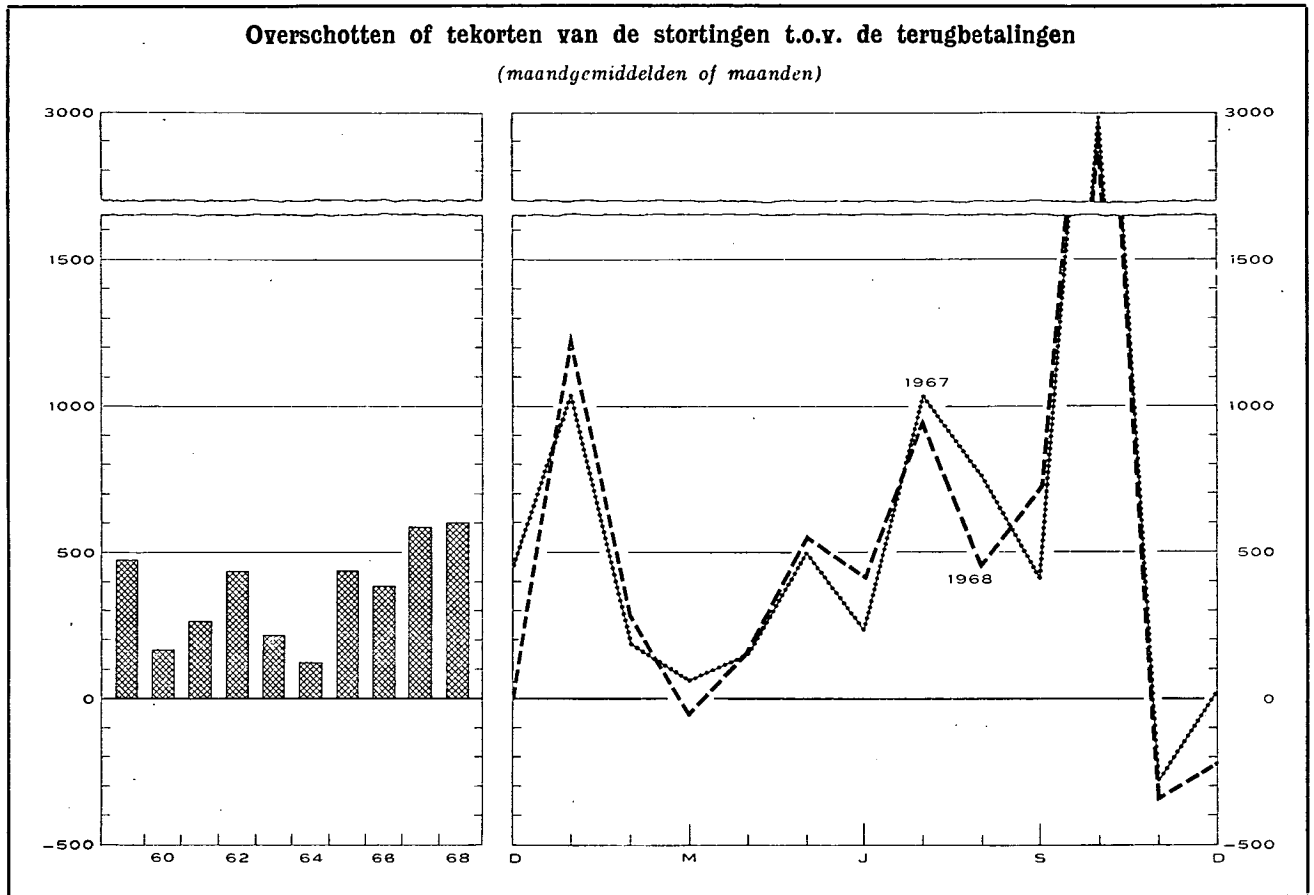

Tijdvak	Inleggingen 1		Opvragingen		Overschot of tekort		Saldo van de inlagen per einde tijdvak 2	
	(1)		(2)		(3) = (1) - (2)		(4)	
1958	18.912		14.316		4.596		66.700	
1959	21.939		16.232		5.707		74.442	
1960	21.840		19.786		2.054		78.887	
1961	22.799		19.585		3.214		84.633	
1962	25.995		20.717		5.278		92.654	
1963	26.388		23.788		2.600		97.980	
1964	28.229		26.757		1.472		102.395	
1965	32.450		27.211		5.239		112.192	
1966	37.449		32.817		4.632		120.322	
1967	45.363		38.294		7.069		131.137	
1968	50.923		43.749		7.174		142.300	
	1967	1968	1967	1968	1967	1968	1967	1968
Januari	4.318	4.558	3.283	3.305	1.035	1.253	121.357	132.389
Februari	3.282	3.732	3.090	3.439	192	293	121.549	132.682
Maart	3.506	3.763	3.446	3.808	60	- 45	121.609	132.637
April	3.443	3.917	3.293	3.761	150	156	121.759	132.793
Mei	3.503	4.342	3.007	3.779	496	563	122.255	133.356
Juni	3.702	3.971	3.476	3.546	226	425	122.481	133.781
Juli	3.976	4.733	2.946	3.777	1.030	956	123.511	134.737
Augustus	3.523	3.682	2.768	3.210	755	472	124.266	135.209
September	3.447	4.270	3.034	3.545	413	725	124.679	135.934
Oktober	6.399	6.919	3.421	3.988	2.978	2.931	127.657	138.865
November	2.862	3.281	3.145	3.621	-283	-340	127.374	138.525
December	3.402	v 3.755	3.385	v 3.970	17	v -215	131.137	v142.300

¹ Vanaf 1963, inclusief op de termijnrekeningen vervallen intresten.

² Deze inlagen bevatten de gekapitaliseerde intresten van het boekjaar en, in 1965, de verdeling van een gedeelte van het revervefonds van de A.S.L.K. In het jaar 1967 bedragen de gekapitaliseerde intresten 8.746 miljoen fr.

XIV - 5. — ALGEMENE SPAAR- EN LIJFRENTEKAS
5b. — Voornaamste posten uit de balansen van de Spaarkas
(Miljarden franken)

Bron : *Verslagen van de A.S.L.K.*

	1960	1961	1962	1963	1964	1965
ACTIVA						
Beschikbaar ¹	0,2	0,3	0,3	0,3	1,9	0,3
Voorlopige beleggingen ² :						
Wissels op België	10,8	12,4	15,1	18,0	21,7	24,8
Voorschotten aan de nijverheid	5,2	7,3	8,6	9,5	11,1	12,5
Landbouwkrediet	—	—	—	0,1	...	0,1
Exportkrediet	0,4	0,5	0,7	0,7	0,9	1,0
Beleningen
Bankaccepten	2,4	2,5	3,0	2,7	3,7	3,9
Schatkistcertificaten	2,0	4,3	6,2	5,4	4,1	4,8
Daggeldleningen	0,8	0,7	0,9	0,9	...	0,5
Min : Vervallen waarden die eerst in de loop van volgend boekjaar geïncasseerd, geconsolideerd of hernieuwd worden ³	—	—	—	—	— 1,3	— 0,6
Totaal van de voorlopige beleggingen ² ...	21,6	27,7	34,5	37,3	40,2	47,0
Definitieve beleggingen ² :						
Directe Belgische staatsfondsen	20,0	20,2	23,4	23,4	21,9	21,4
Indirecte Belgische staatsfondsen en effecten met staatswaarborg	17,8	16,6	14,8	17,5	18,6	20,8
Effecten van Kongo of door Kongo gewaarborgd ...	0,3	0,3	0,2	0,2	0,1	0,1
Obligaties van het Gemeentekrediet, van provincies, steden en gemeenten	1,7	1,7	1,6	1,5	1,5	1,9
Obligaties van Belgische vennootschappen	1,0	1,0	0,9	0,8	0,8	0,7
Voorschotten aan de Staat voortvloeiende uit de beta- ling van de bijkomende vergoeding aan de politieke gevangenen en voorschotten aan het Nationaal Werk voor Oorlogsinvaliden	0,6	0,6	0,6	0,6	0,7	0,7
Hypothecaire leningen	3,8	4,3	4,8	5,3	5,9	6,5
Landbouwkrediet	3,6	3,6	3,8	4,0	4,4	4,7
Voorschotten aan de Nationale Maatschappij voor de Huisvesting, aan de erkende vennootschappen en aan de gemeenten bestemd voor de bouw van volkswoningen	22,2	22,7	24,0	25,0	24,6	25,8
Totaal van de definitieve beleggingen ² ...	71,0	71,0	74,1	78,3	78,5	82,6
Verlopen en niet-vervallen interesten op beleggingen ...	1,8	2,0	2,6	3,1	³	³
Debiteuren betreffende portefeuille waarden	—	—	—	—	6,2	5,9

PASSIVA

<i>Oprraagbaar :</i>						
Inlagen op spaarboekjes ⁴ :						
Particulieren	78,7	84,5	92,5	97,8	102,2	112,0
Dotatie voor Krijgsgevangenen	0,2	0,2	0,2	0,2	0,2	0,2
Openbare en andere instellingen	3,7	3,7	4,9	5,1	5,1	5,6
Rekening « Lijfrentezegels »	0,2	0,1
Totaal der inlagen op spaarboekjes ⁴ ...	82,8	88,5	97,6	103,1	107,5	117,7
Inlagen op rekeningen-courant ⁴	3,0	3,4	4,1	4,7	6,8	5,6
<i>Niet opvraagbaar :</i>						
Dotatiefonds, fonds voor diverse voorziene uitgaven, reservefonds en provisies	7,9	8,7	9,4	10,6	11,6	11,5

¹ Deze post omvat hoofdzakelijk de kasmiddelen, de rekeningtegoeden bij de Nationale Bank van België en het Bestuur der Postchecks.

² Sedert 1964 publiceert de A.S.L.K. in haar jaarverslag het totaal van de voorlopige beleggingen en de samenstelling en het totaal van de definitieve beleggingen tegen hun budgettaire boekwaarde d.w.z. na uitschakeling van de vervallen waarden die eerst in de loop van volgend boekjaar geïncasseerd, geconsolideerd of hernieuwd worden. Daar er anderzijds geen gepubliceerde budgettaire boekwaarden bestaan voor de bestanddelen van de voorlopige beleggingen, zijn de verschillende rubrieken, waaruit die beleggingen zijn samengesteld, vermeld tegen een niet-budgettaire waarde; een gezamenlijke correctiepost : « min vervallen waarden die eerst in de loop van volgend boekjaar geïncasseerd, geconsolideerd of hernieuwd worden » maakt het mogelijk het totaal te vinden van de voorlopige beleggingen tegen budgettaire boekwaarde.

³ Vanaf 1964 zijn de « Verlopen en niet-vervallen interesten op beleggingen » opgenomen in de post « Debiteuren betreffende portefeuille waarden » die eveneens de vervallen waarden omvat die eerst in de loop van volgend boekjaar geïncasseerd, geconsolideerd of hernieuwd worden.

⁴ Omvat de gekapitaliseerde rente en, in 1965 de verdeling van een gedeelte van het reservefonds van de A.S.L.K.

XIV - 5. — ALGEMENE SPAAR- EN LIJFRENTEKAS
5c. — Voornaamste posten uit de balansen van de Lijfrentekassen
(Miljarden franken)

Bron : *Verslagen van de A.S.L.K.*

	1960	1961	1962	1963	1964	1965
ACTIVA						
Definitieve beleggingen ¹ :						
Directe Belgische staatsfondsen	7,3	7,1	6,4	7,2	7,4	7,3
Indirecte Belgische staatsfondsen en door de Staat gewaARBorgde effecten	11,6	12,5	13,9	13,3	14,5	15,6
Door Kongo gewaarborgde effecten	0,1	0,1	0,1	0,1	0,1	0,1
Obligaties van het Gemeentekrediet, van provincies, steden en gemeenten	1,1	1,0	1,0	0,9	1,1	1,1
Obligaties van Belgische vennootschappen	1,1	1,0	0,9	0,8	0,7	0,7
Hypothecaire leningen	0,2	0,2	0,1	0,1	0,1	0,1
Voorschotten aan de openbare kassen van lening	0,1	0,1	0,1	0,1	0,1	0,1
Totaal ...	21,5	22,0	22,5	22,5	24,0	25,0
PASSIVA						
Rentenfonds ²	13,1 ²	13,4	13,6	13,7	13,9	13,9
Wiskundige reserves ³	8,8	9,4	10,1	10,8	11,8	12,8
Totaal ...	21,9	22,8	23,7	24,5	25,7	26,7

¹ Sedert 1964 publiceert de A.S.L.K. in haar jaarverslag de samenstelling en het totaal van de definitieve beleggingen tegen hun budgettaire boekwaarde, d.w.z. na uitschakeling van de vervallen waarden die eerst in de loop van volgend boekjaar geïncasseerd, geconsolideerd of hernieuwd worden.

² Het Rentenfonds omvat de reserves betreffende de uit de « Algemene Wet » voortvloeiende renten. Deze reserves omvatten de wiskundige reserves, de veiligheids- en de beheersreserves evenals de provisies. Sinds 1960 evenwel bevat het Rentenfonds niet meer de reserves betreffende de renten gevestigd krachtens de wet van 16 maart 1865. Deze reserves komen sedert 1960 voor in de balansen van de Levensverzekeringkas, onder de rubriek « Wiskundige reserves en provisies ».

³ De zuivere wiskundige reserves werden verhoogd met een bepaald bedrag voor dekking van de kosten van uitkering der renten en van beheer en voor de vorming van een veiligheidsmarge.

XIV - 5. — ALGEMENE SPAAR- EN LIJFRENTEKAS
5d. — Voornaamste posten uit de balansen van de Levensverzekeringkas ²
(Miljarden franken)

Bron : *Verslagen van de A.S.L.K.*

	1960	1961	1962	1963	1964	1965
ACTIVA						
Definitieve beleggingen ¹ :						
Directe Belgische staatsfondsen	3,0	2,9	2,8	3,1	2,9	2,7
Indirecte Belgische staatsfondsen en door de Staat gewaARBorgde effecten	2,0	2,6	3,4	3,8	4,7	5,2
Obligaties van het Gemeentekrediet, van provincies, steden en gemeenten	0,1	0,1	0,1	0,1	0,1	0,1
Obligaties van Belgische vennootschappen	0,6	0,6	0,5	0,5	0,4	0,4
Hypothecaire leningen	0,1	0,1	0,1
Volkswoningen : Voorschotten aan erkende vennoot- schappen en aan de Nationale Maatschappij voor de Huisvesting	0,2	0,2	0,2	0,2	0,3	0,3
Totaal ...	6,0	6,5	7,1	7,7	8,4	8,7
PASSIVA						
Wiskundige reserves en provisies ²	4,6 ²	4,9	5,3	5,7	6,1	6,5
Reserve- en repartitiefonds	1,5	1,8	2,0	2,2	2,6	2,4
Totaal ...	6,1	6,7	7,3	7,9	8,7	8,9

¹ Sedert 1964 publiceert de A.S.L.K. in haar jaarverslag de samenstelling en het totaal van de definitieve beleggingen tegen hun budgettaire boekwaarde, d.w.z. na uitschakeling van de vervallen waarden die eerst in de loop van volgend boekjaar geïncasseerd, geconsolideerd of hernieuwd worden.

² Sedert 1960 vermeldt deze balans onder de rubriek « Wiskundige reserves en provisies » de reserves betreffende de krachten van de wet van 16 maart 1865 gevestigde renten, die voorheen voorkwamen in de balans van de Lijfrentekassen over de uitvoering van de « Algemene Wet ».

XIV - 6. — PARTICULIERE SPAARKASSEN

Indeling en bestemming van de werkmiddelen

(Miljarden franken)

Bron : Centraal Bureau voor de kleine spaarders.

Einde tijdvak	Deposito's		Obligaties en kasbons	Gezamenlijke deposito's, obligaties en kasbons	Vorderingen op de bedrijven en particulieren				Vorderingen op de overheidssector						Gezamenlijke vorderingen op de bedrijven en particulieren en op de overheidssector	
	op minder dan 2 jaar	op 2 jaar en meer			Disconto, voorschotten en leningen met borgtocht	Hypotheeknemers	Diverse debiteuren	Totaal van de vorderingen op de bedrijven en particulieren	Staat	Lagere overheid	Kongo en Ruanda-Urundi	Zelfstandige Kas voor Oorlogschade	Geen-krediet van België	Overige parastatale instellingen		Totaal van de vorderingen op de overheidssector
1960	20,2	5,6	4,8	30,6	1,9	18,0	0,5	20,4	6,2	0,2	0,1	0,4	0,3	5,6	12,8	33,2
1961	23,1	6,4	5,2	34,7	2,1	20,3	0,6	23,0	6,9	0,2	0,1	0,4	0,4	6,4	14,4	37,4
1962	27,4	7,4	6,3	41,1	2,3	23,9	0,7	26,9	8,7	0,3	0,1	0,5	0,5	7,4	17,5	44,4
1963	31,4	9,9	6,1	47,4	3,6	26,4	0,5	30,5	10,4	0,5	...	0,5	0,5	8,7	20,6	51,1
1964 ¹	35,1	11,6	10,3	57,0	4,7	35,0	0,4	40,1	11,4	0,5	...	0,5	0,5	8,7	21,6	61,7
1965	40,7	13,8	11,1	65,6	5,4	40,8	0,6	46,8	12,6	0,6	...	0,5	0,5	9,8	24,0	70,8
1966	46,3	16,7	12,5	75,5	6,5	47,3	0,8	54,6	13,6	0,9	...	0,5	0,6	11,1	26,7	81,3
1967 ²	51,8	17,3	20,1	89,2	8,0	54,5	0,7	63,2	14,8	1,4	...	0,5	0,7	13,2	30,6	93,8
1967 Juni	48,8	18,6	13,7	81,1	8,0	50,7	0,7	59,4	14,0	1,1	...	0,5	0,5	12,5	28,6	88,0
Juni NR ²	47,9	16,1	18,0	82,0												
Juli	48,4	16,1	18,3	82,8												
Augustus	49,5	16,4	18,6	84,5												
September	49,8	16,5	19,0	85,3												
Oktober	49,9	16,7	19,3	85,9												
November	50,3	16,9	19,8	87,0												
December	51,8	17,3	20,1	89,2												
1968 Januari	52,6	17,5	20,3	90,4	9,1	55,8	0,7	65,6	15,9	2,2	...	0,5	1,4	14,1	34,1	99,7
Februari	53,5	17,6	20,9	92,0												
Maart	53,2	17,9	21,5	92,6												
April	53,3	17,7	21,8	92,8												
Mei	53,9	17,8	22,1	93,8												
Juni	54,6	18,1	22,4	95,1												
Juli	55,3	18,1	22,8	96,2												
Augustus	56,4	18,2	23,2	97,8												
September	56,5	18,3	23,4	98,2												
Oktober	57,1	18,5	23,8	99,4												
November	57,6	18,7	24,1	100,4												

¹ Van 1963 tot 1964 zijn de rubrieken « Obligaties en kasbons » en « Hypotheeknemers » respectievelijk toegenomen met fr. 3,7 miljard en fr. 4 miljard omdat in de statistiek rekening werd gehouden met in 1964 erkende nieuwe vennootschappen.

² Vanaf juni 1967 : nieuwe reeks die inlagen omvat waarvan sprake is in de nieuwe wettelijke bepalingen die de particuliere spaarkassen beheersen. Met ingang van dezelfde datum zijn de « spaarbons en -certificaten » ondergebracht in de kolom « Obligaties en kasbons » en niet meer in de kolommen « Inlagen ».

³ Incl. door het Rentenfonds uitgegeven certificaten en leningen van het Wegenfonds in het bezit van de particuliere spaarkassen.

XIV - 7. — NATIONALE MAATSCHAPPIJ VOOR KREDIET AAN DE NIJVERHEID

Voornaamste balansposten

(Miljarden franken)

Bron : Verslagen van de N.M.K.N.

	1962	1963	1964	1965	1966	1967
ACTIVA						
Uitstaande kredieten :						
Investeringskredieten op lange en op halflange termijn :						
1° door de Staat gewaarborgd	10,9	11,7	12,0	12,6	16,5	22,2
2° door banken en financiële instellingen gewaarborgd	7,2	8,0	9,9	11,1	13,6	14,6
3° waarvan het risico door de Instelling gedragen wordt	15,7	19,6	24,1	25,5	31,4	34,9
Herstellkredieten (oorlogs- en waterschade)	1,6	1,5	1,3	1,2	1,2	1,1
Warrantkredieten (Steenkolennijnen) door de Staat gewaarborgd	—	—	—	0,3	0,5	0,3
Handelskredieten	1,0	1,5	1,4	1,0	0,9	0,9
Exportkredieten betaalbaar op halflange en op lange termijn	1,3	1,3	1,5	1,5	1,5	2,1
Kredieten beheerd voor rekening van de Staat ¹	2,8	2,7	2,9	3,1	3,3	4,0
Diverse beleggingen op korte termijn	10,7	7,5	5,6	11,3	6,4	8,0
PASSIVA						
Obligaties	37,5	39,4	40,9	45,6	49,7	57,4
Kasbons	7,3	8,4	8,8	9,3	9,0	9,1
Deposito's en diverse leningen (o.m. in vreemde valuta's)	1,1	1,0	3,4	5,9	8,0	8,8
Belgische Staat :						
Marshall-hulpfonds	1,7	1,4	1,4	1,3	1,3	1,3
Fonds voor het uitreden en het aanbouwen van zeeschepen	1,2	1,3	1,6	1,7	2,0	2,5

¹ Het betreft kredieten hoofdzakelijk gefinancierd door het Marshall-hulpfonds en het Fonds voor het uitreden en het aanbouwen van zeeschepen, en, in de tweede plaats, door het Fonds voor hulpverlening aan de steenkolenijverheid en het Fonds voor hulpverlening aan de Belgische ex-Kolonialen uit Afrika.

XIV - 8. — GEMEENTEKREDIET VAN BELGIE

(Miljoenen franken)

Bron : Gemeentekrediet van België.

Periode	Financiering van de investeringsuitgaven van de gewestelijke en plaatselijke overheid en van de organismen van de provinciale en gemeentelijke sectoren										Verrichtingen in rekeningen-courant van de gewestelijke en plaatselijke overheid en van de organismen van de provinciale en gemeentelijke sectoren (gewone uitgaven)			
	Rekeningen « Toelagen en leningsgelden » ¹								Saldo beschikbaar op het einde van de periode	Schuld op korte, halflange en lange termijn tegenover het Gemeentekrediet van België	Kredietverplichtingen van het Gemeentekrediet van België	Gemiddelde van de gezamenlijke dagelijkse saldi		Totaal van de over het debet van die rekeningen uitgevoerde betalingen
	Saldo beschikbaar bij de aanvang van de periode	Stortingen		Kapitaal-toelagen gestort door de Staat en de provincies	Totaal	Opvragingen						(1) + (5) - (8) = (9)	(op het einde van de periode)	
		Leningen ter beschikking gesteld van de kredietnemers	Leningen waarvan de lasten door de kredietnemers gedragen worden			Voor de terugbetaling van leningen	Voor betaling van buitengewone uitgaven	Totaal						
(1)	(2)	Leningen waarvan de lasten door de kredietnemers gedragen worden terugbetaald (8)	(4)	(2) + (3) + (4) = (5)	(6)	(7)	(6) + (7) = (8)	(1) + (5) - (8) = (9)	(10)	(11)	(12)	(13)	(14)	
1959	1.811	5.640		2.819	8.459	624	7.147	7.771	2.499	36.777	2.463	1.262	1.129	19.016
1960	2.499	5.410	290	2.306	8.006	604	7.311	7.915	2.590	41.756	4.398	1.267	1.424	20.451
1961	2.590	6.182	1.262	1.858	9.302	1.011	7.427	8.438	3.454	46.849	5.231	1.504	1.519	21.917
1962	3.453	6.526	1.365	1.320	9.211	363	8.421	8.784	3.880	52.178	7.337	1.350	2.288	24.877
1963	3.880	7.481	1.517	1.351	10.349	241	9.572	9.813	4.416	58.516	6.827	1.589	3.214	26.304
1964	4.416	8.768	2.138	1.397	12.303	269	12.100	12.369	4.350	66.677	4.992	1.752	2.725	31.794
1965	4.350	6.859	1.943	1.568	10.370	345	10.488	10.833	3.887	72.551	4.373	1.647	4.271	35.471
1966	3.887	8.025	1.925	1.692	11.642	304	10.798	11.102	4.427	78.755	5.433	1.814	4.907	42.639
1967	4.427	10.146	2.357	2.027	14.530	350	12.804	13.154	5.803	87.089	8.925	2.400	4.511	53.991
1968	5.803	13.060	2.704	3.043	18.807	412	16.624	17.036	7.574	98.448	10.236	3.496	4.034	63.533
1966 December	4.573	894	70	151	1.115	33	1.228	1.261	4.427	78.755	5.433	2.497	4.576	3.205
1967 Januari	4.427	502	192	99	793	22	856	878	4.342	78.516	5.945	2.259	5.665	7.250
Februari	4.342	719	218	172	1.109	21	904	925	4.526	79.457	6.791	2.715	3.741	3.824
Maart	4.526	802	199	324	1.325	31	1.256	1.287	4.564	80.258	7.695	2.598	3.904	3.912
April	4.564	787	175	141	1.103	22	784	806	4.861	80.410	7.872	2.005	4.736	3.603
Mei	4.861	919	101	126	1.146	37	939	976	5.031	81.403	7.886	2.607	3.902	3.560
Juni	5.031	956	171	192	1.319	30	1.259	1.289	5.061	82.498	7.719	2.565	4.126	3.315
Juli	5.061	885	214	127	1.226	14	1.149	1.163	5.124	82.874	8.168	1.814	5.710	6.126
Augustus	5.124	651	267	131	1.049	41	823	864	5.309	83.733	8.320	2.228	4.654	3.370
September	5.309	882	161	116	1.159	18	1.030	1.048	5.420	84.773	8.790	2.427	4.579	4.177
Oktober	5.420	1.143	183	151	1.477	24	1.333	1.357	5.540	85.172	9.342	1.923	5.348	5.076
November	5.540	1.077	332	213	1.622	48	1.232	1.280	5.882	86.476	8.624	2.322	4.708	5.491
December	5.882	823	144	235	1.202	42	1.239	1.281	5.803	87.089	8.925	3.333	3.063	4.287
1968 Januari	5.803	848	256	166	1.270	34	1.196	1.230	5.843	87.088	8.630	2.482	4.427	7.821
Februari	5.843	776	268	177	1.221	29	1.120	1.149	5.915	88.075	9.685	3.312	3.418	4.682
Maart	5.915	825	157	353	1.335	34	1.301	1.335	5.915	88.988	9.880	3.298	3.729	4.742
April	5.915	884	306	180	1.370	40	892	932	6.353	89.243	10.066	2.607	4.758	5.073
Mei	6.353	1.184	162	600	1.946	14	1.540	1.554	6.745	90.600	10.353	3.763	3.571	6.589
Juni	6.745	1.158	87	177	1.422	28	1.230	1.258	6.909	91.810	10.749	3.815	3.346	3.581
Juli	6.909	1.039	254	251	1.544	55	1.358	1.413	7.040	92.207	11.138	2.678	4.700	7.300
Augustus	7.040	1.151	117	243	1.511	17	1.136	1.153	7.398	93.473	10.980	3.021	4.766	2.750
September	7.398	1.218	374	224	1.816	46	1.467	1.513	7.701	95.004	11.036	4.449	3.920	4.648
Oktober	7.701	1.552	337	240	2.129	36	2.022	2.058	7.772	95.813	10.874	4.324	4.609	6.624
November	7.772	1.465	166	194	1.825	40	1.559	1.599	7.998	97.379	10.093	4.120	3.847	4.604
December	7.998	960	220	238	1.418	39	1.803	1.842	7.574	98.448	10.236	4.086	3.316	5.119

XIV - 9. — LEVENSVZERKERINGSMAATSCHAPPIJEN

Voornaamste balansposten

(Miljarden franken)

Bron : Ministerie van Economische Zaken, Dienst van de Verzekeringen.

	1963	1964	1965	1966	1967	1963	1964	1965	1966	1967
	Belgische maatschappijen					Buitenlandse maatschappijen				
ACTIVA										
Onroerende goederen	3,5	3,7	4,2	5,1	6,2	1,7	2,0	2,4	2,5	2,6
Hypothecaire leningen	12,1	14,2	15,4	16,7	18,2	3,6	4,2	4,4	4,8	5,2
Voorschotten op polissen	1,4	1,5	1,6	1,9	2,1	0,5	0,6	0,6	0,6	0,6
Effecten :										
Belgische overheidsfondsen ..	5,9	6,2	6,6	7,4	7,7	3,7	3,8	3,9	4,3	4,7
Buitenlandse effecten	1,9	1,9	2,0	2,2	2,2	0,5	0,4	0,4	0,4	0,6
Kongolese waarden	0,1	0,1	0,1	0,1
Effecten van de parastatale kredietinstellingen	5,0	5,1	6,0	6,3	6,9	0,8	0,9	1,1	1,1	1,4
Effecten van de overige parastatale instellingen	1,6	1,9	1,9	2,2	2,6	1,1	1,0	0,9	1,0	1,0
Effecten van de provincies en gemeenten	1,9	1,8	1,5	1,6	1,9	0,5	0,5	0,4	0,4	0,4
Obligaties van Belgische vennootschappen	9,0	9,2	10,8	11,4	11,9	0,6	0,6	0,7	0,8	0,9
Aandelen van Belgische vennootschappen	2,9	3,0	3,2	3,3	3,5	0,7	0,8	0,8	0,7	0,7
Totaal voor de effecten ...	28,3	29,2	32,1	34,5	36,7	7,9	8,0	8,2	8,7	9,7

PASSIVA

Neergelegde waarborgen	0,4	0,4	0,4	0,5	0,5	0,1	0,1	0,1	0,2	0,2
Wiskundige reserves ¹	45,3	49,1	54,1	59,2	64,1	13,6	14,7	15,4	16,5	17,7

¹ Deze reserves omvatten eveneens de schadereserves, de technische participatie-reserves en de waarborgreserves.

XIV - 10. — HYPOTHEEK-INSCHRIJVINGEN

Bron : Belgisch Staatsblad.

Maandgemiddelden	Miljarden franken 1
1960	2,50
1961	2,78
1962	3,03
1963	3,33
1964	3,93
1965	3,89
1966	4,51
1967	4,91
1968	5,09
1967 2 ^e kwartaal ...	5,12
3 ^e kwartaal ...	4,49
4 ^e kwartaal ...	5,03
1968 1 ^e kwartaal ...	4,52
2 ^e kwartaal ...	4,96
3 ^e kwartaal ...	5,24
4 ^e kwartaal ...	5,62

¹ Bedragen berekend volgens de geïnde inschrijvingsrechten, incl. de vernieuwingen na vijftien jaar, die ongeveer 1 ½ pct. van het totaal bedragen, doch excl. de wettelijke hypotheken.

Bibliografische referenties : Belgisch Staatsblad : a) Verslag van het Rentenfonds over de verrichtingen van het jaar; b) Ministerie van Verkeerswezen : Postchecks; c) Ministerie van Financiën : hypothecaire inschrijvingen. — *Verslagen over de verrichtingen en de toestand van de A.S.L.K. van België.* — *Statistisch Jaarboek voor België.* — *Statistisch Tijdschrift van het N.I.S.* — *Belgische Economie in 1966.* — *Jaarverslagen van de N.M.K.N., het C.B.K.S. en het Gemeentekrediet van België.*

XV. — VOORNAAMSTE VORMEN VAN DE BESPARINGEN VAN PARTICULIEREN EN ONDERNEMINGEN BESCHIKBAAR IN DE BELGISCHE VOLKSHUISHOUDING

(Miljarden franken)

Bron : Algemene Spaar- en Lijfrentekas.

Spaarvormen	1955	1956	1957	1958	1959	1960	1961	1962	1963	1964	1965
I. Particulieren :											
A. Oppotting ¹ :	p.m.	p.m.	p.m.	p.m.	p.m.	p.m.	p.m.	p.m.	p.m.	p.m.	p.m.
B. Deposilosparen ² :											
Spaarkassen	5,3	6,3	5,6	9,3	10,2	6,7	9,3	14,0	12,1	9,9	17,7
Banken	2,2	— 0,7	1,1	3,8	4,8	4,0	10,4	5,5	8,7	6,7	15,1
Parastatale kredietinstellingen	0,5	0,6	— 0,2	1,4	0,9	0,7	1,3	1,4	1,9	2,9	4,0
Onderlinge maatschappijen	—	—	—	0,1	0,1	0,2	0,2	0,2	0,2	0,3	0,2
Totaal ...	8,0	6,2	6,5	14,6	16,0	11,6	21,2	21,1	22,9	19,8	37,0
Dubbel getelde posten ³ ...	— 0,8	— 0,2	— 0,3	— 2,5	— 0,9	— 2,3	— 5,9	— 1,7	— 0,7	— 0,4	— 8,8
Netto-totaal ...	7,2	6,0	6,2	12,1	15,1	9,3	15,3	19,4	22,2	19,4	28,2
C. Sparen door fondsvorming ^{2 4} :											
Pensioenfondsen	1,2	1,4	1,3	1,5	1,2	1,4	0,7	1,0	0,9	1,3	1,4
Instellingen voor arbeidsongevallenverzekering	1,0	1,1	1,0	1,0	0,8	0,5	1,1	0,9	1,1	1,4	1,4
Kassen voor vakantiegelden	0,2	0,1	0,5	— 0,4	1,4	0,2	0,3	—	0,2	1,0	0,6
Levensverzekeringsmaatschappijen	3,5	3,5	3,5	3,9	5,4	5,5	4,9	4,6	4,5	7,1	6,1
Instellingen voor verzekering van de burgerlijke aansprakelijkheid, kapitalisatie, bouwsparen en diverse verzekeringen	0,7	0,7	0,7	0,7	0,7	0,8	0,8	1,1	1,6	1,7	0,7
Totaal ...	6,6	6,8	7,0	6,7	9,5	8,4	7,8	7,6	8,3	12,5	10,2
D. Sparen in de hypotheek- en kapitalisatie-sectoren :											
Aflossing van hypotheekschulden door particulieren	6,1	0,7	7,3	7,1	8,5	9,2	10,0	12,1	12,4	12,6	15,1
Woningbouw (netto-investeringen van de particulieren)	1,7	0,9	1,8	1,5	2,8	3,7	4,4	5,4	4,5	11,2	18,4
Totaal ...	7,8	7,6	9,1	8,6	11,3	12,9	14,4	17,5	16,9	23,8	33,5
E. Kapitaalmissies :											
Nieuwe beleggingen van het publiek	11,2	10,7	14,5	18,4	18,0	18,5	13,4	15,8	9,0	20,5	19,8
F. Diverse vorderingen en schulden van de particulieren :	— 0,7	— 0,7	— 1,0	+ 0,3	— 0,5	— 1,5	— 0,9	— 0,8	— 1,9	— 1,8	— 1,9
Totale netto-besparingen ...	32,1	30,4	35,8	46,1	53,4	47,6	50,0	59,5	54,5	74,4	89,8
Afschrijvingen op woningen ...	6,2	6,5	7,1	7,6	7,6	7,8	8,1	8,8	9,6	10,6	11,8
Totale bruto-besparingen ...	38,3	36,9	42,9	53,7	61,0	55,4	58,1	68,3	64,1	85,0	101,6
II. Ondernemingen :											
A. Particuliere ondernemingen :											
Netto-besparingen	13,5	13,4	8,2	3,8	9,6	10,1	11,0	9,2	15,8	16,1	15,0
Afschrijvingen	25,1	26,9	28,7	29,7	31,1	34,3	35,7	38,7	41,7	47,1	46,4
Bruto-besparingen ...	38,6	40,3	36,9	33,5	40,7	44,4	46,7	47,9	57,5	63,2	61,4
B. Autonome openbare instellingen :											
Netto-besparingen	1,5	1,5	0,8	1,0	1,3	1,7	1,5	1,3	1,7	1,7	0,4
Afschrijvingen	2,6	2,7	2,7	2,3	2,0	2,2	2,2	2,7	3,1	3,3	3,7
Bruto-besparingen ...	4,1	4,2	3,5	3,3	3,3	3,9	3,7	4,0	4,8	5,0	4,1
Algemeen totaal particulieren en ondernemingen											
Netto-besparingen ...	47,1	45,3	44,8	50,9	64,3	59,4	62,5	70,0	72,0	92,2	105,2
Bruto-besparingen ...	81,0	81,4	83,3	90,5	105,0	103,7	108,5	120,2	126,4	153,2	167,1

¹ De bedragen werden niet vermeld omdat, in het huidige stadium van het opzoekingswerk, de absolute bedragen nog niet met voldoende zekerheid kunnen worden berekend voor de sector van de particulieren afzonderlijk.

² Aanwas gedurende het jaar.

³ Toeneming of vermindering van het tegoed van diverse instellingen en ondernemingen waarvan de eigen of opvraagbare reserves opgetekend zijn als een besparing in een van de andere rubrieken van de tabel, van de overheid en herkomstig uit het buitenland.

⁴ Exclusief de toename van de reserves van de sector van de Sociale verzekering beschouwd als een besparing van de overheid.

XVI. — EMISSIES EN SCHULDEN VAN DE OVERHEIDSSECTOR

1. — EMISSIES IN BELGISCHE FRANKEN OP LANGE EN HALFLANGE TERMIJN ¹

(Miljarden franken)

Emittenten		Door elke belegger verkrijgbare effecten 2				Niet door elke belegger verkrijgbare effecten			Totale netto-emissies op lange en half-lange termijn (meer dan een jaar) ¹ (⁹) = (⁵) + (⁸)	
		Emissies per grote tranches			Doorlopende netto-emissies ⁴	Totale netto-emissies (⁵) = (³) + (⁴)	Bruto-emissies ⁵	Aflossingen		Netto-emissies (⁸) = (⁶) - (⁷)
		Bruto-emissies (1)	Aflossingen ³ (2)	Netto-emissies (³) = (1) - (2) (3)						
1. Staat (directe schuld alleen)	1961 ⁶	13,4	7,4	6,0	—	6,0	...	1,0	- 1,0	5,0
	1962	26,0	12,5	13,5	—	13,5	6,2	1,8	4,4	17,9
	1963	18,6	13,5	5,1	—	5,1	0,7	2,9	- 2,2	2,9
	1964	30,1	22,2	7,9	—	7,9	2,0	2,0	...	7,9
	1965	29,8	13,3	16,5	—	16,5	3,0	2,3	0,7	17,2
	1966	31,3	19,4	11,9	—	11,9	1,2	0,2	1,0	12,9
2. Zelfstandige fondsen en instellingen voor maatschappelijke zekerheid	1961	3,6	1,5	2,1	—	2,1	1,9	0,8	1,1	3,2
	1962	3,4	1,5	1,9	—	1,9	3,9	0,7	3,2	5,1
	1963	3,0	1,4	1,6	—	1,6	3,4	1,0	2,4	4,0
	1964	5,4	1,1	4,3	—	4,3	7,0 ⁷	3,5 ⁷	3,5	7,8
	1965	5,5	4,8	0,7	—	0,7	5,1	2,5	2,6	3,3
	1966	0,4	2,1	- 1,7	—	- 1,7	5,1	3,1	2,0	0,3
3. Parastatale kredietinstellingen ...	1961	5,4	2,2	3,2	4,4	7,6	1,8	0,6	1,2	8,8
	1962	...	2,7	- 2,7	6,9	4,2	2,9	1,1	1,8	6,0
	1963	0,4	0,1	0,3	4,1	4,4	2,8	1,2	1,6	6,0
	1964	...	0,3	- 0,3	1,3	1,0	3,3	1,3	2,0	3,0
	1965	2,5	0,1	2,4	4,7	7,1	3,7	1,5	2,2	9,3
	1966	1,1	0,4	0,7	4,0	4,7	4,9	1,9	3,0	7,7
4. Lagere overheid, Intercommunale E3 en Gemeentekrediet	1961	0,8	1,6	- 0,8	4,7	3,9	3,9
	1962	2,8	2,3	0,5	5,9	6,4	6,4
	1963	2,9	2,5	0,4	2,6	3,0	3,0
	1964	1,5	0,8	0,7	4,4	5,1	5,1
	1965	6,4	1,6	4,8	4,1	8,9	0,1	...	0,1	9,0
	1966	9,1	3,1	6,0	5,8	11,8	0,3	0,2	0,1	11,9
5. Parastatale bedrijven	1961	4,3	2,9	1,4	...	1,4	0,5	0,2	0,3	1,7
	1962	4,0	3,3	0,7	0,3	1,0	0,5	0,4	0,1	1,1
	1963	2,7	1,0	1,7	—	1,7	0,2	0,4	- 0,2	1,5
	1964	1,4	1,9	- 0,5	—	- 0,5	0,9	0,5	0,4	- 0,1
	1965	2,0	2,7	- 0,7	—	- 0,7	1,4	0,5	0,9	0,2
	1966	4,5	3,3	1,2	—	1,2	1,8	0,7	1,1	2,3
Totaal 1 tot 5 : totaal der emissies in Belgische franken van de Belgische overheidssector	1961	27,5	15,6	11,9	9,1	21,0	4,2	2,6	1,6	22,6
	1962	36,2	22,3	13,9	13,1	27,0	13,5	4,0	9,5	36,5
	1963	27,6	18,5	9,1	6,7	15,8	7,1	5,5	1,6	17,4
	1964	38,4	26,3	12,1	5,7	17,8	13,2	7,3	5,9	23,7
	1965	46,2	22,5	23,7	8,8	32,5	13,3	6,8	6,5	39,0
	1966	46,4	28,3	18,1	9,8	27,9	13,3	6,1	7,2	35,1

¹ De uitgaven per grote tranches waarvan de inschrijvingsperiode over het einde van het ene jaar en het begin van het andere gespreid is worden over de twee betrokken jaren verdeeld volgens de bedragen waarvoor in de loop van ieder jaar werkelijk ingeschreven werd.

Tot 1965 zijn de doorlopende uitgaven van kasbons op korte termijn (ten hoogste een jaar) van de parastatale kredietinstellingen en het Gemeentekrediet van België begrepen in de bedragen van de doorlopende netto-uitgaven omdat ze van de uitgaven op langere looptijd niet konden afgescheiden worden. Van 1966 af, omvatten de cijfers van kolom (4) nog slechts de netto-uitgaven op lange en half-lange termijn (meer dan een jaar); het bedrag van de netto-uitgaven op ten hoogste een jaar voor het jaar 1966 (« parastatale bedrijven » nihil, « lagere overheid, Intercommunale E3 en Gemeentekrediet van België » 0,6 miljard) komt dus in deze tabel niet meer voor.

Pro memoria : Netto-evolutie van de schuld op korte termijn in BF van de Staat : in 1961 : 2,7; in 1962 : 2,3; in 1963 : 8,8; in 1964 : 2,5; in 1965 : 7,4; in 1966 : 4,5.

² Worden als door elke belegger verkrijgbare effecten beschouwd : de effecten die het voorwerp uitmaakten van een openbare uitgifte, die welke ter beurze genoteerd worden of waarvan de opneming in de koerslijst is voorzien en deze welke gewoonlijk het voorwerp van verhandelingen buiten de beurs uitmaken, alsook de obligaties en kasbons welke doorlopend uitgegeven worden door het Gemeentekrediet van België, de Nationale Maatschappij voor Krediet aan de Nijverheid, het Nationaal Instituut voor Landbouwkrediet, het Centraal Bureau voor Hypotheekair Krediet, de Nationale Kas voor Beroepskrediet.

³ De door de Amortisatiekas der Staatsschuld op de Beurs ingekochte effecten worden in kolom (2) « Aflossingen » opgenomen, niet op het tijdstip van deze inkoop, doch op het ogenblik waarop zij worden vernietigd.

⁴ Aangekondigd bij een wettelijk bericht.

⁵ In beginsel per grote tranches, doch met inbegrip van de doorlopende emissies van de parastatale instellingen voor de huisvesting.

⁶ In de loop van het jaar 1961 werd de laatste tranche van de Muntsaneringslening vrijgegeven. Als gevolg daarvan werd 1,4 miljard overgeboekt van de rubriek « Niet door elke belegger verkrijgbare effecten » naar de rubriek « Door elke belegger verkrijgbare effecten ».

⁷ De cijfers begrepen in de rekening van het Dotatiefonds omvatten onder de rubriek « Bruto emissies » voor fr. 2.844 miljoen geconsolideerde schuld (interresten en delgingen, die op de vervaldag niet werden uitgekeerd) en onder de rubriek « Aflossingen » voor fr. 1.561 miljoen terugbetalingen die betrekking hebben op de jaren 1961 tot 1963.

**XVI - 2. — VOORNAAMSTE EMISSIES OP LANGE EN HALFLANGE TERMIJN
VAN DE OVERHEIDSSECTOR ***

Leningen in Belgische franken

Openingsdatum van de intekening		Emittenten	Nominale rentevoet	Emissie-koers pct.	Looptijd	Uitgegeven bedrag 1 (miljoenen franken)	Gemiddeld rendement bij de uitgifte 2	Rendement voor de drager		
Maand	Dag							op de tussentijdse verval-dag	op de eind-verval-dag	
1967	Januari	9	Stad Brussel 1967-1977	7,00	99,00	10 jaar	2.500	7,17	—	7,14
	Januari	30	Belgische Staat 1967-1972-1978	6,75-7,00 ³	100,00	5 j. 7 1/2 m. of 11 j. 7 1/2 m.	5.800	6,86	6,76	6,92
	Januari	30	Belgische Staat 1967-1982	7,00	99,50	15 jaar	7.710	7,08	—	7,06
	Februari	20	N.M.K.N. 1967-1977-1987	7,00	99,50	10 of 20 jaar	2.000	—	7,07	7,14
	Maart	22	R.T.T. 1967-1973-1979	6,75-7,00 ⁴	99,50	6 of 12 jaar	4.000	6,92	6,85	6,97
	April	17	Wegenfonds 1967-1982	7,00	99,50	15 jaar	6.000	7,08	—	7,06
	Mei	10	N.M.B.S. 1967-1973-1982	6,75-7,00 ⁵	99,50	6 of 15 jaar	3.500	6,92	6,85	6,96
	Juni	15	Belgische Staat 1967-1972-1978	6,75-7,00 ⁶	100,00	5 jaar 3 m. of 11 jaar 3 m.	8.960	6,88	6,74	6,91
	Juni	15	Belgische Staat 1967-1982	7,00	99,50	14 jaar 7 1/2 m.	5.330	7,08	—	7,06
	Augustus	28	Stad Luik 1967-1972-1977	6,75-7,00 ⁷	99,00	5 of 10 jaar	800	n.b.	6,99	7,10
	September	18	N.K.B.K. 1967-1973-1979	6,75-7,00 ⁴	99,50	6 of 12 jaar	500	—	6,85	6,97
	Oktober	2	Belgische Staat 1967-1974-1982	6,75-7,00 ⁸	100,00	6 jaar 4 m. of 14 jaar 4 m.	10.000	6,82	6,75	6,86
	November	6	Stad Antwerpen 1967-1979	7,00	99,50	12 jaar	2.000	n.b.	—	7,12
	December	4	Wegenfonds 1967-1979	6,75	99,50	12 jaar	6.000	6,83	—	6,81
							65.100			
1968	Januari	8	Stad Gent 1968-1980	6,75	98,25	12 jaar	1.000	7,04	—	6,97
	Januari	11	N.K.B.K. 1968-1980	6,75	99,00	12 jaar	500	—	—	6,93
	Februari	7	Belgische Staat 1968-1978	6,75	99,50	10 jaar	10.000	6,84	—	6,82
	Maart	20	Interc.-Autoweg E3 1968-1980	6,75	99,00	12 jaar	5.000	6,89	—	6,88
	April	16	N.M.B.S. 1968-1983	6,75	99,75	15 jaar	2.500	6,79	—	6,78
	Mei	13	Stad Antwerpen 1968-1983	6,75	99,75	15 jaar	2.000	n.b.	—	6,78
	Mei	13	Stad Luik 1968-1983	6,75	99,75	15 jaar	1.000	n.b.	—	6,78
	Juni	17	Belgische Staat 1968-1975-1983	6,50-6,75 ⁹	99,50	7 of 15 jaar	10.000	6,65	6,59	6,70
	September	9	Belgische Staat 1968-1974-1980	6,50-6,75 ¹⁰	99,50	6 of 12 jaar	8.665	6,68	6,60	6,72
	September	9	Belgische Staat 1968-1980	6,75	99,25	12 jaar	12.185	6,86	—	6,84
	Oktober	24	R.T.T. 1968-1982	6,75	99,00	14 jaar	4.500	6,91	—	6,86
	December	2	Wegenfonds 1968-1983	6,75	99,00	15 jaar	8.000	6,90	—	6,86
							65.350			
1969	Januari	9	Interc.-Autoweg E3 1969-1981	6,75	98,50	12 jaar	5.000	7,00	—	6,99

¹ De jaarlijkse totalen kunnen verschillen van de cijfers in kolom (I) van de vorige tabel (bruto-emissies per grote tranches) omdat zij het nominaal bedrag van de emissies bevatten zelfs als slechts een deel van de lening effectief was geplaatst en omdat daarin niet begrepen zijn de obligaties uitgegeven door de Z.K.O.S. en de Nationale stichting voor de financiering van het wetenschappelijk onderzoek.

² Het gemiddelde rendement is het percentage dat, toegepast bij de berekening van de actuele waarde van de gezamenlijke nog te ontvangen termijnen (aflossingen, rente, gebeurlijke loten en premies) van de annuïteit een actuele waarde geeft die gelijk is aan de koopprijs van het uitstaande kapitaal, berekend volgens de emissiekoers. Dit rendement is berekend op basis van de interestvoeten vóór fiscale afhoudingen aan de bron.

³ Interesten : 6,75 pct. gedurende 5 jaar 7 1/2 maanden, vervolgens 7 pct. gedurende 6 jaar.

⁴ Interesten : 6,75 pct. gedurende de eerste 6 jaar, 7 pct. gedurende de laatste 6 jaar.

⁵ Interesten : 6,75 pct. gedurende de eerste 6 jaar, 7 pct. gedurende de laatste 9 jaar.

⁶ Interesten : 6,75 pct. gedurende 5 jaar 3 maanden, vervolgens 7 pct. gedurende 6 jaar.

⁷ Interesten : 6,75 pct. gedurende de eerste 5 jaar, 7 pct. gedurende de laatste 5 jaar.

⁸ Interesten : 6,75 pct. gedurende 6 jaar 4 maanden, vervolgens 7 pct. gedurende 8 jaar.

⁹ Interesten : 6,50 pct. gedurende 7 jaar, vervolgens 6,75 pct. gedurende de laatste 8 jaar.

¹⁰ Interesten : 6,50 pct. gedurende de eerste 6 jaar, vervolgens 6,75 pct. gedurende de laatste 6 jaar.

Leningen in vreemde valuta's

Datum van het besluit 1		Emittenten	Nominale rentevoet	Emissie-koers pct.	Looptijd	Uitgegeven bedrag (in miljoenen eenheden vreemde valuta's)	Gemiddeld rendement bij de uitgifte	
Maand	Dag							
1965	Januari	29	Sabena	5-5,125	100,0	7 j. 6 maanden	U.S. \$ 8	5,17
	Mei	20	R.T.T.	5,25-5,50 6,00	100,0	5 jaar	U.S. \$ 20	6,00
1966	Januari	6	Sabena	5,75	100,0	8 jaar	U.S. \$ 7,2	5,83
	Januari	31	Sabena	5,375-5,50	100,0	5 jaar	U.S. \$ 7,7	5,50

¹ De juiste uitgiftedatum van de leningen in vreemde valuta's is over het algemeen niet gekend. Meestal echter wordt een lening uitgegeven of opengesteld, korte tijd nadat het betrokken besluit werd uitgevaardigd. De datum van dit besluit, die in deze tabel is opgenomen, benadert zo dicht mogelijk het tijdstip van de uitgifte. Zijn er verscheidene besluiten, bijv. een koninklijk besluit gevolgd door een ministerieel besluit, dan wordt het jongste besluit vermeld.

* Leningen van de Staat, de provincies, de gemeenten, de instellingen van openbare nut, zoals de N.M.B.S., de N.M.B., de Nationale Maatschappij der Waterleidingen, het Gemeentekrediet, enz. (exclusief de doorlopende uitgaven), waarvan een besluit in het Belgisch Staatsblad verschenen is.

XVI - 3. — STAATSSCHULD

(Miljarden franken)

Bron : Ministerie van Financiën.

Einde tijdvak	Directe schuld									Indirecte schuld	Totale schuld (excl. de schuld overgenomen van Kongo) ²	Schuld overgenomen van Kongo ³	Totale schuld (incl. de schuld overgenomen van Kongo) ²
	in Belgische franken					in vreemde valuta's			Totale directe schuld ²				
	gevestigde incl. M.S.L. ¹	op halflange termijn	op korte termijn	Vrije tegoeden van de particulieren in post-rekening	totaal	gevestigde ²	halflange en korte termijn	totaal ²					
1954	155,2	24,8	62,6	22,4	265,0	14,8	6,6	21,4	286,4	11,8	298,2		
1955	157,2	24,9	67,2	22,8	272,1	16,5	6,9	23,4	295,5	16,1	311,6		
1956	167,2	23,4	62,1	23,9	276,6	16,5	7,9	24,4	301,0	16,8	317,8		
1957	170,1	24,6	60,9	23,7	279,3	17,5	8,8	26,3	305,6	18,0	323,6		
1958	175,5	26,1	70,5	25,4	297,5	17,0	12,5	29,5	327,0	18,6	345,6		
1959	190,8	23,0	75,8	29,1	318,7	17,7	16,5	34,2	352,9	20,7	373,6		
1960	211,6	18,1	68,6	32,3	330,6	17,4	27,0	44,4	375,0	21,1	396,1		
1961	217,4	17,4	70,8	32,8	338,4	18,8	28,3	47,1	385,5	25,5	411,0		
1962	251,6	20,9	50,0	36,1	358,6	19,5	17,6	37,1	395,7	27,5	423,2		
1963	261,6	13,7	55,1	39,8	370,2	18,4	28,1	46,5	416,7	29,3	446,0		
1964	276,9	6,3	51,2	46,2	380,6	17,2	31,0	48,2	428,8	33,3	462,1		
1965	293,6	6,8	58,6	46,3	405,3	15,6	29,8	45,4	450,7	33,9	484,6	4,4	489,0
1966 November	306,4	7,7	67,7	41,9	423,7	14,4	35,5	49,9	473,6	32,2	505,8	3,9	509,7
December	305,6	7,8	59,9	49,4	422,7	14,3	35,5	49,8	472,5	31,0	503,5	3,9	507,4
1967 Januari	304,0	7,8	68,1	44,6	424,5	14,3	35,4	49,7	474,2	30,9	505,1	3,9	509,0
Februari	311,2	7,8	70,4	42,5	431,9	14,2	34,1	48,3	480,2	30,8	511,0	3,8	514,8
Maart	310,2	7,8	73,3	42,7	434,0	14,0	33,9	47,9	481,9	30,8	512,7	3,7	516,4
April	308,6	8,0	74,3	44,9	435,8	13,8	33,9	47,7	483,5	32,3	515,8	3,7	519,5
Mei	305,7	8,2	75,0	43,0	431,9	13,8	35,8	49,6	481,5	36,6	518,1	3,7	521,8
Juni	308,3	8,2	69,3	43,0	428,8	13,6	40,9	54,5	483,3	36,0	519,3	3,7	523,0
Juli	311,8	8,2	58,6	44,8	423,4	13,5	42,0	55,5	478,9	35,3	514,2	3,7	517,9
Augustus	311,0	8,4	65,0	42,4	426,8	13,3	42,2	55,5	482,3	35,2	517,5	3,6	521,1
September	310,3	8,6	68,0	41,5	428,4	13,2	42,4	55,6	484,0	35,1	519,1	3,5	522,6
Oktober	319,1	8,0	60,1	45,1	432,3	13,1	42,7	55,8	488,1	34,9	523,0	3,5	526,5
November	317,9	8,0	68,3	43,7	437,9	13,0	42,6	55,6	493,5	34,8	528,3	3,5	531,8
December	317,1	8,5	57,8	45,9	429,3	12,9	42,5	55,4	484,7	40,7	525,4	3,5	528,9
1968 Januari	315,4	8,5	63,2	47,5	434,6	12,9	42,5	55,4	490,0	40,4	530,4	3,5	533,9
Februari	324,3	8,5	62,7	43,6	439,1	12,7	42,2	54,9	494,0	40,4	534,4	3,4	537,8
Maart	323,7	8,5	67,0	44,1	443,3	12,5	42,2	54,7	498,0	40,2	538,2	3,3	541,5
April	322,7	8,5	67,1	48,8	447,1	12,3	42,2	54,5	501,6	40,5	542,1	3,3	545,4
Mei	322,1	8,5	77,6	43,6	451,8	12,3	42,2	54,5	506,3	40,4	546,7	3,3	550,0
Juni	326,4	8,5	75,6	44,3	454,8	12,1	42,2	54,3	509,1	40,3	549,4	3,3	552,7
Juli	330,3	8,5	60,5	45,3	444,6	12,0	42,2	54,2	498,8	40,2	539,0	3,3	542,3
Augustus	329,7	8,3	68,1	42,8	448,9	11,8	43,2	55,0	503,9	40,1	544,0	3,2	547,2
September	340,2	9,3	60,3	43,8	453,6	11,7	43,1	54,8	508,4	40,0	548,4	3,1	551,5
Oktober	337,5	9,7	62,5	47,1	456,8	11,6	43,4	55,0	511,8	39,8	551,6	3,1	554,7
November	336,1	9,2	75,2	43,0	463,5	11,6	43,4	55,0	518,5	39,7	558,2	3,0	561,2
December	335,0	9,1	66,2	54,5	464,8	11,5	43,4	54,9	519,7	47,6	567,3	3,0	570,3

¹ M.S.L. : Munisaneringslening.

² Exclusief de uit de oorlog 1914-1918 voortvloeiende intergouvernementele schuld.

³ Zie : *Belgisch Staatsblad* - 27-5-1965 - Overeenkomst van 6 februari 1965.

XVI - 4. — INDELING VAN DE SCHULDEN IN BELGISCHE FRANKEN OP LANGE EN HALFLANGE TERMIJN VAN DE OVERHEIDSSECTOR
a) Volgens de debiteuren
(Nominale waarden op het einde van het jaar, miljarden franken)

Debiteuren	Verkrijgbaar door elke belegger 1					Niet verkrijgbaar door elke belegger					Totaal				
	1962	1963	1964	1965	1966	1962	1963	1964	1965	1966	1962	1963	1964	1965	1966
Staat 2	231,8	238,8	250,8	268,0	277,1	66,6 ^a	64,4 ^a	64,2 ^a	64,8 ^a	65,8 ^a	298,4 ^a	303,2 ^a	315,0 ^a	332,8 ^a	342,9 ^a
Niet-geldscheppende openbare kredietinstellingen 4 ..	106,1	113,2	120,0	132,3	144,5	21,9	23,1	25,0	27,0	29,3	128,0	136,3	145,0	159,3	173,8
Parastatale bedrijven	26,5	28,3	28,3	27,6	29,8	6,5	6,2	6,5	7,9	9,1	33,0	34,5	34,8	35,5	38,9
Sociale verzekering	—	—	—	—	—	9,8	11,7	13,2	15,0	16,8	9,8	11,7	13,2	15,0	16,8
Overheidssector niet elders vermeld	26,8	27,2	26,5	30,3	36,5	10,6	11,1	13,1	14,1	14,5	37,4	38,3	39,6	44,4	51,0
Totaal ...	391,2	407,5	425,6	458,2	487,9	115,4	116,5	122,0	128,8	135,5	506,6	524,0	547,6	587,0	623,4
<i>Pro memorie</i> : Kongolese effecten en Effecten van het Belgisch-Kongolees Fonds voor Delging en Beheer 5	10,1	10,1	10,1	11,4	11,5	0,8	0,8	0,8	—	—	10,9	10,9	10,9	11,4	11,5

b) Volgens de houders
(Nominale waarden op het einde van het jaar, miljarden franken)

Houders	Verkrijgbaar door elke belegger 1					Niet verkrijgbaar door elke belegger					Totaal				
	1962	1963	1964	1965	1966	1962	1963	1964	1965	1966	1962	1963	1964	1965	1966
A. Niet-financiële sectoren :															
Bedrijven, particulieren, Buitenland	212,2	214,2	229,0	245,5	265,0	5,8	5,4	6,0	6,9	8,7	218,0	219,6	235,0	252,4	273,7
Parastatale bedrijven	3,2	3,5	3,4	3,5	3,6	0,4	0,5	0,2	0,2	0,2	3,6	4,0	3,6	3,7	3,8
Overheidssector niet elders vermeld 6	1,7	1,9	1,9	2,1	2,1	0,1	0,1	0,1	0,1	0,1	1,8	2,0	2,0	2,2	2,2
Sociale verzekering	1,7	1,5	2,6	4,8	6,7	0,8	1,2	1,5	1,3	1,6	2,5	2,7	4,1	6,1	8,3
B. Financiële instellingen :															
Geldscheppende instellingen 7	49,3	51,7	52,3	61,5	64,7	59,5 ^a	58,6 ^a	59,3 ^a	60,9 ^a	62,0 ^a	108,8 ^a	110,3 ^a	111,6 ^a	122,4 ^a	126,7 ^a
Rentenfondsen	6,9	7,5	5,9	5,4	5,5	—	—	—	—	—	6,9	7,5	5,9	5,4	5,5
Spaarkassen, hypotheek- en kapitalisatiemaatschappijen	44,1	48,1	47,0	50,0	51,4	15,8	17,7	19,9	20,9	22,2	59,9	65,8	66,9	70,9	73,6
Instellingen voor verzekering op het leven en tegen arbeidsongevallen, pensioenfondsen	62,4	69,1	73,6	75,4	78,7	30,7	31,7	34,4	37,8	39,6	93,1	100,8	108,0	113,2	118,3
Niet-geldscheppende openbare kredietinstellingen	9,7	10,0	9,9	10,0	10,2	2,3	1,3	0,6	0,7	1,1	12,0	11,3	10,5	10,7	11,3
Totaal ...	391,2	407,5	425,6	458,2	487,9	115,4	116,5	122,0	128,8	135,5	506,6	524,0	547,6	587,0	623,4

1 Worden als door elke belegger verkrijgbare effecten beschouwd : de effecten, die het voorwerp uitmaakten van een openbare uitgifte, die welke ter beurze genoteerd worden of waarvan de opneming in de koerslijst is voorzien en deze welke gewoonlijk het voorwerp van verhandelingen buiten de beurs uitmaken, alsook de obligaties en kasbons welke doorlopend uitgegeven worden door het Gemeentekrediet van België, de Nationale Maatschappij voor Krediet aan de Nijverheid, het Nationaal Instituut voor Landbouwkrediet, het Centraal Bureau voor Hypotheekkrediet, de Nationale Kas voor Beroepskrediet.

2 Belgische gevestigde en halflange binnenlandse directe en indirecte overheidsschuld.

3 Met inbegrip van de speciale conversielening van 1962, zijnde fr. 19,8 miljard in 1962 en fr. 18,8 miljard in 1963, 1964, 1965 en 1966.

4 Incl. de kasbons op ten hoogste een jaar.

5 Jaren 1961 tot 1964 : leningen die later aanvaard werden voor inschrijving op de lening van het Belgisch-Kongolees Fonds voor Delging en Beheer, incl. de lening « Fifteen Year 5 ¼ % External Loan of 1958 » ; jaren 1965 en 1966 : effecten in aanmerking genomen of in aanmerking komende voor inschrijving op het Fonds, inclusief de op het einde van ieder jaar werkelijk toegekende vergoeding.

6 Excl. de zelfstandige fondsen en de parastatale instellingen die de kenmerken vertonen van geldscheppende instellingen of van instellingen voor het spaarwezen, de sociale zekerheid, de verzekeringen of de kapitalisatie.

7 Excl. het bezit van de pensioenfondsen door deze instellingen beheerd.

Bibliografische referenties : *Statistisch Tijdschrift van het N.I.S.* — *Statistisch Jaarboek voor België.* — *Tijdschrift voor Documentatie van het Ministerie van Financiën.* — *Tijdschrift voor Documentatie en Voorlichting :* XXXVIe jaargang, deel I, nr 3, maart 1961 : « Inventaris en onderbrenging der Belgische overheidsfondsen » — XXXVe jaargang, deel II, nr 2, augustus 1960 : « Raming, voor de jaren 1960 tot 1975, van de aflossingen van de gevestigde en halflange Staatsschuld uitgegeven tot op 30 juni 1960 ». — XXXVIIIe jaargang, deel I, nr 4, april 1963 : « Inventaris en onderbrenging der Belgische overheidsfondsen ». — XLIIe jaargang, deel I, nr 3, maart 1966 : « Inventaris en spreiding van de vast rentende effecten op halflange en lange termijn van de overheidsfondsen ». — XLIIIe jaargang, deel I, nr 3, maart 1968 : « Inventaris en spreiding van de vast rentende effecten op halflange en lange termijn van de overheidssector ». — *Belgische Economische Statistieken 1950-1960.*

XVII. — EFFECTEN VAN DE PARTICULIERE SECTOR

1. — EVOLUTIE VAN DE OMZET, DE NOTERINGEN EN HET RENDEMENT VAN DE BEURSWAARDEN

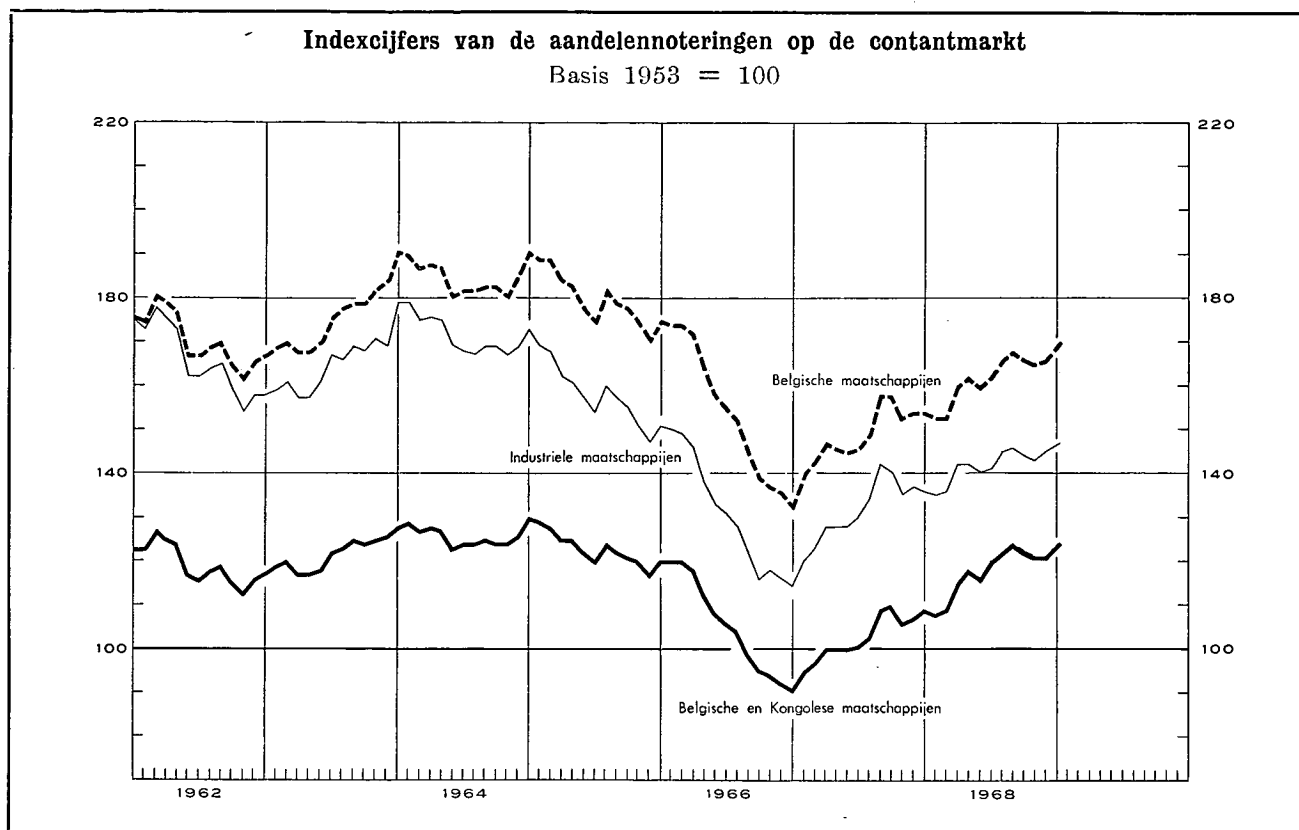

Tijdvak	Omzet gemiddelde per beursdag (miljoenen franken) 1 5	Globaal indexcijfer van de aandelennoteringen				Rendementspercentage 3 5	
		Belgische en Kongolese effecten	Contantmarkt		Termijnmarkt	Belgische effecten	
			Belgische effecten			Algemeen	Industriële
			Algemeen	Industriële			
(Basis 1953 = 100) 2 4						(in pct.)	
1959 Maandgemiddelde ...	105	137	166	156	129	3,4	3,4
1960 Maandgemiddelde ...	93	121	162	156	116	3,4	3,2
1961 Maandgemiddelde ...	103	120	169	168	115	3,5	3,4
1962 Maandgemiddelde ...	82	119	171	166	113	3,5	3,4
1963 Maandgemiddelde ...	88	121	174	164	116	3,4	3,3
1964 Maandgemiddelde ...	91	126	185	172	115	3,2	3,0
1965 Maandgemiddelde ...	83	123	181	159	114	3,4	3,5
1966 Maandgemiddelde ...	71	107	156	132	102	4,1	4,2
1967 Maandgemiddelde ...	81	102	148	130	105	4,2	4,0
1968 Maandgemiddelde ...	134	117	161	141	137	3,8 ⁶	3,8 ⁶

	1968	1969	1968	1969	1968	1969	1968	1969	1968	1969	1968	1969	1968	1969
Januari	119		109	124	154	170	136	147	114	155	3,9	3,6	4,0	3,5
Februari	95		108		153		135		120		4,0		4,0	
Maart	144		109		153		136		123		3,8		3,8	
April	123		115		160		142		129		3,9		3,8	
Mei	161		118		162		142		139		3,9		3,8	
Juni	143		116		160		140		136		3,9		3,7	
Juli	156		120		162		141		145		3,8		3,6	
Augustus	128		122		166		145		146		3,7		3,6	
September	144		124		168		146		150		3,7		3,6	
Oktober	129		122		166		144		146		3,8		3,7	
November	134		121		165		143		144		3,8		3,7	
December	133		121		166		145		148		3,8		3,8	

¹ Bron : Beurscommissie te Brussel : deze gegevens hebben betrekking op de transacties in vennootschapsobligaties en in aandelen (termijn- en contantmarkt).

² Bron : Nationaal Instituut voor de Statistiek : Voor de jaarcijfers : gemiddelde van de indexcijfers op de 10^e en 25^e van iedere maand; voor de maandcijfers : uitsluitend indexcijfers op de 10^e van iedere maand.

³ Bron : Kredietbank : Verhouding van het laatst aangekondigde of betaalde nettodividend tot de notering per einde maand.

⁴ Beurs te Brussel en te Antwerpen.

⁵ Beurs te Brussel.

⁶ Nieuwe reeks.

XVII - 2. — RENDEMENT VAN DE VENNOOTSCHAPPEN OP AANDELEN ¹

Jaarcijfers

Bron : Nationaal Instituut voor de Statistiek (gegevens gewijzigd door de N.B.B.).

Tijdvak ²	Aantal getelde vennoot- schappen	Gestort kapitaal	Reserves	Nettore resultaat van het boekjaar		Betaalbaar gestelde bruto- dividenden	Betaalde tantièmes	Obligatieleningen	
				Winst	Verlies			Uitstaande obligatie- schuld op 31/12	Brutobedrag van de uitbetaalde coupons ³
				(miljoenen franken)					
(1)	(2)	(3)	(4)	(5)	(6)	(7)	(8)	(9)	

A. — Vennootschappen met voornaamste bedrijvigheid in België

Banken ⁴

1959	51	4.029	3.514	835	37,6	377	45	6.626	307
1960	52	4.572	3.624	814	0,1	423	48	7.264	305
1961	53	4.742	3.967	1.043	5,5	492	57	8.293	363
1962	54	5.353	4.390	1.318	0,4	549	70	10.700	447
1963	51	6.349	4.402	1.552	0,1	676	60	11.096	514
1964	53	6.750	5.234	1.532	0,3	788	63	11.066	505
1965	55	9.077	4.813	1.789	1,1	902	73	11.055	521
1966	54	9.361	5.893	1.848	3,4	1.022	74	11.618	541
1967	50	10.073	7.170	1.939	10,0	1.084	n.b.	n.b.	540

Financiële vennootschappen en maatschappijen voor onroerende goederen ⁵

1959	1.464	24.053	12.126	2.598	93	1.903	114	9.151	414
1960	1.456	26.589	12.968	2.913	189	2.006	132	10.170	467
1961	1.483	28.302	16.075	3.611	190	2.138	140	11.200	531
1962	1.543	33.477	18.567	4.815	539	3.180	164	12.883	602
1963	1.557	34.172	19.038	3.580	230	2.282	135	13.309	665
1964	1.712	35.908	20.419	3.781	245	2.359	141	15.752	735
1965	1.778	37.587	21.571	3.901	342	2.414	142	17.384	1.015
1966	1.819	38.978	22.978	4.377	349	2.519	156	19.727	1.353
1967	1.862	44.376	26.180	4.395	398	2.824	n.b.	n.b.	n.b.

Metaalverwerkende nijverheid

1959	1.275	14.681	10.334	2.370	499	1.267	100	2.030	101
1960	1.271	15.432	10.785	2.619	499	1.533	107	1.917	120
1961	1.281	15.989	11.024	3.066	470	1.670	121	1.937	114
1962	1.300	16.480	12.038	3.400	443	1.795	133	1.918	117
1963	1.310	17.850	13.235	3.406	367	2.063	144	1.881	118
1964	1.264	18.630	13.597	3.691	627	1.129	144	1.826	109
1965	1.379	20.030	15.778	4.547	913	1.612	150	1.847	111
1966	1.396	21.522	17.264	4.772	923	1.284	163	2.075	113
1967	1.390	23.438	19.235	4.003	1.365	1.307	n.b.	n.b.	139

IJzer- en staalnijverheid

1959	103	12.952	12.560	858	139	623	39	4.729	172
1960	100	13.918	12.628	1.928	25	992	58	4.886	282
1961	97	15.826	13.880	2.242	44	1.277	75	4.763	294
1962	100	15.985	15.576	2.023	523	940	54	5.427	286
1963	95	16.168	15.004	1.335	78	546	36	5.764	321
1964	100	17.909	16.112	1.058	705	345	26	6.328	348
1965	100	19.373	17.690	1.027	411	668	47	6.931	398
1966	96	21.253	18.157	550	152	253	23	6.551	434
1967	93	23.949	18.465	770	373	233	n.b.	n.b.	404

Textielnijverheid

1959	1.047	11.954	10.077	721	614	272	45	482	27
1960	1.009	12.138	9.853	1.098	255	452	64	453	26
1961	982	12.358	10.249	1.260	265	492	76	386	25
1962	988	11.265	9.864	1.121	339	405	83	340	24
1963	975	11.117	10.123	1.114	447	319	67	357	21
1964	912	11.231	10.351	1.256	370	376	70	327	20
1965	981	12.012	11.136	1.097	408	305	74	340	21
1966	986	12.827	11.095	1.323	781	377	79	321	23
1967	976	13.124	11.415	1.287	695	343	n.b.	n.b.	20

Noten : zie onderaan tabel XVII-2.

XVII - 2. — RENDEMENT VAN DE VENNOOTSCHAPPEN OP AANDELEN ¹ (vervolg)

Jaarcijfers

Bron : Nationaal Instituut voor de Statistiek (gegevens gewijzigd door de N.B.B.).

Tijdvak 2	Aantal getelde vennoot- schappen	Gestort kapitaal	Reserves	Nettoresultaat van het boekjaar		Betaalbaar gestelde bruto- dividenden	Betaalde tantièmes	Obligatielingen	
				Winst	Verlies			Uitstaande obligatie- schuld op 31/12	Brutobedrag van de uitbetaalde coupons ³
				(miljoenen franken)					
(1)	(2)	(3)	(4)	(5)	(6)	(7)	(8)	(9)	

Voedingsnijverheid

1959	725	9.479	5.058	1.211	155	638	54	992	58
1960	725	9.591	5.505	1.381	179	720	63	892	62
1961	713	9.926	5.983	1.335	165	695	70	805	55
1962	722	9.969	6.374	1.470	110	667	67	760	52
1963	725	10.340	7.186	1.556	161	622	59	872	49
1964	685	10.983	7.540	1.356	162	617	55	938	59
1965	723	11.589	8.697	1.618	150	632	59	940	64
1966	725	12.131	9.463	1.720	153	742	73	894	61
1967	729	12.907	10.847	2.140	307	793	n.b.	n.b.	59

Scheikundige nijverheid

1959	545	12.650	6.121	1.212	179	577	65	1.313	82
1960	534	13.309	6.442	1.639	245	711	76	1.290	76
1961	540	14.239	6.883	1.749	360	927	88	1.110	75
1962	544	15.930	7.064	1.888	209	1.065	87	964	66
1963	558	16.331	8.440	2.038	265	1.132	84	881	55
1964	542	17.022	8.522	2.374	358	1.222	76	789	51
1965	601	18.733	9.302	2.889	402	1.228	86	669	52
1966	606	20.177	9.751	2.844	414	1.525	96	584	44
1967	607	22.294	10.657	2.737	633	1.492	n.b.	n.b.	38

Elektriciteit

1959	41	17.422	3.609	1.748	...	1.511	86	5.525	345
1960	40	17.132	3.628	1.808	...	1.539	85	5.441	330
1961	36	18.581	4.260	1.800	3	1.608	86	5.703	326
1962	36	20.056	3.320	2.053	...	1.690	82	7.188	340
1963	32	20.412	3.630	2.163	...	1.657	85	8.602	443
1964	29	23.281	3.849	2.200	...	1.813	87	8.896	545
1965	28	23.710	4.169	2.304	1	1.972	91	12.295	550
1966	24	23.460	4.327	2.280	5	1.865	94	13.281	769
1967	16	14.570	2.152	1.340	5	1.219	n.b.	n.b.	865

Steenkolennijverheid

1959	55	8.840	4.663	260	702	93	11	860	51
1960	49	8.530	4.367	107	1.023	63	7	477	50
1961	44	8.109	3.018	124	1.450	93	10	471	30
1962	41	7.679	2.065	146	710	106	13	398	27
1963	39	7.661	1.574	209	244	184	21	253	23
1964	36	7.043	1.020	423	356	268	29	339	13
1965	35	7.979	1.580	185	656	145	16	308	21
1966	30	6.951	1.994	196	586	81	9	282	20
1967	30	7.005	1.824	81	807	69	n.b.	n.b.	19

Totaal der vennootschappen met voornaamste bedrijvigheid in België ⁶

1959	13.891	156.056	98.462	18.207	3.512	10.292	1.015	36.138	1.802
1960	13.816	162.844	102.221	21.788	3.243	11.778	1.128	37.521	1.989
1961	13.926	171.069	108.305	24.169	3.936	12.954	1.258	39.625	2.096
1962	14.142	185.420	114.895	26.823	3.906	14.090	1.343	45.434	2.259
1963	14.234	193.465	121.935	25.205	3.202	13.006	1.256	49.441	2.510
1964	14.498	205.933	126.884	26.664	4.241	12.437	1.278	51.951	2.740
1965	14.706	220.447	136.028	29.522	4.703	13.510	1.362	57.415	3.197
1966	14.913	231.698	145.645	30.420	5.119	13.491	1.439	60.964	3.790
1967	15.021	242.232	157.585	28.866	7.431	13.233	n.b.	n.b.	n.b.

Noten : zie onderaan tabel XVII-2, volgende bladzijde.

XVII - 2. — RENDEMENT VAN DE VENNOOTSCHAPPEN OP AANDELEN ¹ (vervolg)

Jaarcijfers

Bron : Nationaal Instituut voor de Statistiek (gegevens gewijzigd door de N.B.B.).

Tijdvak ²	Aantal getelde vennootschappen	Gestort kapitaal	Reserves	Nettoresultaat van het boekjaar		Betaalbaar gestelde bruto-dividenden	Betaalde tantièmes	Obligatieleningen	
				Winst	Verlies			Uitstaande obligatieschuld op 31/12	Brutobedrag van de u. betaalde coupons ³
				(miljoenen franken)					
(1)	(2)	(3)	(4)	(5)	(6)	(7)	(8)	(9)	

B. — Totaal der vennootschappen met voornaamste bedrijvigheid in het buitenland

(Incl. de vennootschappen waarvan de voornaamste bedrijvigheid in Kongo uitgeoefend wordt)

1959	560	49.530	22.740	8.296	452	6.318	380	3.351	151
1960	442	48.024	21.895	9.900	348	7.284	346	1.628	78
1961	336	40.721	18.636	7.192	958	4.397	212	1.096	56
1962	302	38.822	19.383	5.865	644	3.048	172	834	35
1963	313	40.710	27.336	2.863	664	1.196	98	523	30
1964	316	41.009	28.955	2.975	850	1.358	105	711	35
1965	302	41.282	30.474	3.537	600	1.632	117	1.097	32
1966	299	41.447	32.682	3.484	921	2.110	137	1.818	60
1967	278	40.306	32.720	2.711	5.165	2.335	n.b.	n.b.	n.b.

C. — Algemeen totaal der vennootschappen op aandelen ⁶

1959	14.451	205.586	121.202	26.503	3.964	16.610	1.395	39.489	1.953
1960	14.258	210.868	124.116	31.688	3.591	19.062	1.474	39.123	2.067
1961	14.262	211.790	126.941	31.361	4.894	17.351	1.470	40.721	2.152
1962	14.444	224.242	134.278	32.688	4.550	17.138	1.515	46.268	2.294
1963	14.547	234.175	149.271	28.068	3.866	14.202	1.354	49.964	2.540
1964	14.814	246.942	155.840	29.639	5.091	13.795	1.383	52.662	2.775
1965	15.008	261.729	166.502	33.059	5.303	15.142	1.479	58.512	3.229
1966	15.212	273.145	178.327	33.904	6.040	15.601	1.576	62.782	3.850
1967	15.299	282.538	190.305	31.577	12.596	15.568	n.b.	n.b.	n.b.

¹ Belgische vennootschappen : naamloze vennootschappen en commanditaire vennootschappen op aandelen onder Belgisch recht. Kongolese vennootschappen : aandelenvennootschappen met beperkte aansprakelijkheid onder Kongolees recht. Vanaf 1961 zijn de vennootschappen onder Kongolees recht die veranderd werden in vennootschappen onder Belgisch recht die in Kongo hun bedrijf uitoefenen geleidelijk in de statistieken opgenomen; de vennootschappen onder Kongolees recht zijn in de statistiek niet meer begrepen.

² Voor de kolommen (1) tot (7) : jaar waarin het dividend werd betaald.

³ Bedrag van de vervallen rente voor het betrokken jaar; dit bedrag houdt verband met de op 31/12 van het voorgaande jaar uitstaande obligatieschuld.

⁴ Excl. de N.B.B.

⁵ Excl. de N.M.K.N.

⁶ Excl. de N.B.B., de N.M.K.N. en de Sabena.

XVII - 3. — RENDEMENT VAN DE VENNOOTSCHAPPEN OP AANDELEN ¹ ⁵

Cumulatieve maandelijkse cijfers

Bron : Nationaal Instituut voor de Statistiek (gegevens gewijzigd door de N.B.B.).

Tijdvak ²	Aantal getelde vennootschappen	Gestort kapitaal	Reserves	Nettoresultaat		Betaalbaar gestelde bruto-dividenden	Bruto-obligatie-coupons ³
				Winst	Verlies		
				(miljarden franken)			
(1)	(2)	(3)	(4)	(5)	(6)	(7)	

A. — Vennootschappen met voornaamste bedrijvigheid in België ⁴

1966 Januari	122	2,3	1,4	0,3	0,1	0,1	0,3
Eerste 2 maanden	280	3,3	3,2	1,1	0,1	0,2	0,5
Eerste 3 maanden	1.683	24,9	16,1	4,6	0,4	1,8	0,7
Eerste 4 maanden	4.134	58,5	40,6	8,8	1,4	3,6	1,0
Eerste 5 maanden	7.705	137,8	81,9	17,4	3,1	7,8	1,3
Eerste 6 maanden	9.729	164,1	101,1	22,2	3,8	9,7	1,5
Eerste 7 maanden	10.297	170,7	107,4	23,1	4,0	10,2	1,9
Eerste 8 maanden	10.498	171,9	108,2	23,3	4,0	10,2	2,0
Eerste 9 maanden	10.851	173,9	109,8	23,7	4,1	10,3	2,3
Eerste 10 maanden	11.347	185,8	120,3	24,5	4,3	10,6	2,5
Eerste 11 maanden	11.712	197,1	126,6	25,9	4,4	11,4	2,9
12 maanden	12.076	215,2	136,0	28,0	4,5	12,8	3,3
12 maanden (met supplement) ⁶	14.942	230,8	145,6	30,5	5,1	13,5	3,3
1967 Januari	136	2,8	1,7	0,3	0,1	0,2	0,3
Eerste 2 maanden	287	4,4	4,5	0,9	0,2	0,3	0,5
Eerste 3 maanden	1.603	24,6	18,4	4,0	0,7	1,7	0,8
Eerste 4 maanden	4.242	67,0	47,3	8,0	2,4	3,5	1,0
Eerste 5 maanden	7.653	146,9	84,8	15,4	4,6	7,4	1,4
Eerste 6 maanden	9.661	174,1	106,3	19,8	5,3	9,4	1,6
Eerste 7 maanden	10.283	183,8	114,7	20,9	5,6	10,0	2,0
Eerste 8 maanden	10.483	185,1	115,9	21,0	5,6	10,0	2,1
Eerste 9 maanden	10.811	187,2	117,9	21,5	5,7	10,1	2,4
Eerste 10 maanden	11.299	197,3	126,8	22,6	5,9	10,5	2,6
Eerste 11 maanden	11.640	206,5	132,8	23,9	6,0	11,2	3,0
12 maanden	12.012	215,6	140,3	25,0	6,1	11,9	3,5
12 maanden (met supplement) ⁶	15.021	242,2	157,6	28,9	7,4	13,2	3,5

Noten : zie volgende bladzijde.

XVII - 3. — RENDEMENT VAN DE VENNOOTSCHAPPEN OP AANDELEN ^{1 5} (vervolg)

Cumulatieve maandcijfers

Bron : Nationaal Instituut voor de Statistiek (gegevens gewijzigd door de N.B.B.).

Tijdvak 2	Aantal getelde vennootschappen	Gestort kapitaal	Reserves	Nettoresultaat		Betaalbaar gestelde bruto-dividenden	Bruto-obligatiecoupons ³
				Winst	Verlies		
				(miljarden franken)			
(1)	(2)	(3)	(4)	(5)	(6)	(7)	

B. — Vennootschappen met voornaamste bedrijvigheid in het buitenland

(Incl. de vennootschappen waarvan de voornaamste bedrijvigheid in Kongo uitgeoefend wordt)

1966 Januari	1	...	0,2
Eerste 2 maanden	3	0,1	0,2
Eerste 3 maanden	19	0,6	0,3
Eerste 4 maanden	43	2,7	0,7	0,1	0,1	0,1	...
Eerste 5 maanden	99	8,5	9,6	0,7	0,2	0,4	0,1
Eerste 6 maanden	199	25,9	24,5	2,1	0,8	1,1	0,1
Eerste 7 maanden	229	28,2	27,0	2,2	0,9	1,1	0,1
Eerste 8 maanden	229	28,2	27,0	2,2	0,9	1,1	0,1
Eerste 9 maanden	235	28,3	27,1	2,2	0,9	1,1	0,1
Eerste 10 maanden	249	29,6	27,7	2,2	0,9	1,2	0,1
Eerste 11 maanden	267	32,7	29,3	2,4	0,9	1,3	0,1
12 maanden	282	34,4	30,4	2,5	0,9	1,4	0,1
12 maanden (met supplement) ⁶	300	41,4	32,7	3,5	0,9	2,1	0,1
1967 Januari	2	0,1	0,2
Eerste 2 maanden	4	0,1	0,2
Eerste 3 maanden	20	0,7	0,2	0,1
Eerste 4 maanden	41	3,0	0,5	0,1	0,1	0,1	...
Eerste 5 maanden	88	15,5	11,7	1,8	0,1	1,2	0,1
Eerste 6 maanden	176	23,6	17,4	2,3	0,3	1,6	0,1
Eerste 7 maanden	203	25,5	19,2	2,3	0,3	1,6	0,1
Eerste 8 maanden	204	25,6	19,4	2,3	0,3	1,7	0,1
Eerste 9 maanden	208	26,2	19,7	2,3	0,3	1,7	0,1
Eerste 10 maanden	221	26,7	19,9	2,3	0,3	1,7	0,1
Eerste 11 maanden	237	29,7	21,6	2,5	0,4	1,8	0,1
12 maanden	250	30,3	22,1	2,5	0,5	1,8	0,1
12 maanden (met supplement) ⁶	278	40,3	32,7	2,7	5,2	2,3	0,1

C. — Algemeen totaal ⁴

1966 Januari	123	2,3	1,6	0,3	0,1	0,1	0,3
Eerste 2 maanden	283	3,3	3,4	1,2	0,1	0,2	0,5
Eerste 3 maanden	1.702	25,5	16,4	4,7	0,4	1,8	0,8
Eerste 4 maanden	4.177	61,2	41,3	8,9	1,5	3,7	1,0
Eerste 5 maanden	7.804	146,3	91,5	18,1	3,3	8,3	1,4
Eerste 6 maanden	9.928	190,0	125,6	24,3	4,6	10,8	1,6
Eerste 7 maanden	10.526	198,9	134,4	25,3	4,9	11,3	2,0
Eerste 8 maanden	10.727	200,1	135,2	25,5	4,9	11,3	2,1
Eerste 9 maanden	11.086	202,2	136,9	25,9	5,0	11,4	2,4
Eerste 10 maanden	11.596	215,4	148,0	26,7	5,2	11,8	2,6
Eerste 11 maanden	11.979	229,8	155,9	28,3	5,3	12,7	3,0
12 maanden	12.358	249,6	166,4	30,5	5,4	14,2	3,4
12 maanden (met supplement) ⁶	15.242	272,2	178,3	34,0	6,0	15,6	3,4
1967 Januari	138	2,9	1,9	0,3	0,1	0,2	0,3
Eerste 2 maanden	291	4,5	4,7	0,9	0,2	0,3	0,5
Eerste 3 maanden	1.623	25,3	18,6	4,1	0,7	1,7	0,8
Eerste 4 maanden	4.283	70,0	47,8	8,1	2,5	3,6	1,0
Eerste 5 maanden	7.741	162,4	96,5	17,2	4,7	8,6	1,5
Eerste 6 maanden	9.837	197,7	123,7	22,1	5,6	11,0	1,7
Eerste 7 maanden	10.486	209,3	133,9	23,2	5,9	11,6	2,1
Eerste 8 maanden	10.687	210,7	135,3	23,3	5,9	11,7	2,2
Eerste 9 maanden	11.019	213,4	137,6	23,8	6,0	11,8	2,5
Eerste 10 maanden	11.520	224,0	146,7	24,9	6,2	12,2	2,7
Eerste 11 maanden	11.877	236,2	154,4	26,4	6,4	13,0	3,1
12 maanden	12.262	245,9	162,4	27,5	6,6	13,7	3,6
12 maanden (met supplement) ⁶	15.299	282,5	190,3	31,6	12,6	15,5	3,6

¹ Belgische vennootschappen : naamloze vennootschappen en commanditaire vennootschappen op aandelen van Belgisch recht.

² Voor de kolommen (1) tot (6) : maand waarin het dividend werd betaald.

³ De obligatiecoupons worden, zoals de dividenden, geteld in de maand waarin zij werden betaald. De betaling van de obligatiecoupons kan deze van de dividenden voorafgaan. Om die reden vertegenwoordigen niet alle obligaties waarvan de coupons in kolom (7) voorkomen noodzakelijk leningen van vennootschappen waarop de voorafgaande kolommen betrekking hebben.

⁴ Excl. de N.B.B., de N.M.K.N. en de Sabena.

⁵ Incl. de vennootschappen van Kongolees recht omgeschakeld in vennootschappen van Belgisch recht, die hun bedrijvigheid uitoefenen in Kongo. De vennootschappen van Kongolees recht worden niet in bovenstaande statistiek opgenomen.

⁶ Daar een aantal vennootschappen hun inlichtingen steeds met vertraging naar het N.I.S. sturen, zijn de maandelijkse cijfers niet volledig juist. Het totaal van deze bedragen wordt ieder jaar als « supplement » bij het totaal van de 12 maanden gevoegd.

XVII - 4. — UITGIFTEN VAN DE VENNOOTSCHAPPEN ¹

Jaarcijfers
(Miljoenen franken)

Bron : Nationaal Instituut voor de Statistiek (gegevens gewijzigd door de N.B.B. 2).

Jaren	Aandelen		Obligaties (nominaal bedrag)					Aandelen en obligaties	Aandelen en obligaties
	nominale uitgiften	netto- uitgiften	Niet doorlopende uitgiften			doorlopende netto- uitgiften	Totale netto- uitgiften	Totale netto- uitgiften	Totale netto- uitgiften (N.I.S.)
			uitgiften	aflossingen	netto- uitgiften				
	(1)	(2)	(3)	(4)	(5) = (3) - (4)	(6)	(7) = (5) + (6)	(8) = (2) + (7)	(9)

Vennootschappen met voornaamste bedrijvigheid in België

1959	10.227	3.760	3.196	1.530	1.666	814	2.480	6.240	11.317
1960	16.065	6.266	1.367	1.682	- 315	1.009	694	6.960	11.241
1961	19.013	6.014	1.667	1.520	147	844	991	7.005	12.660
1962	19.173	8.249	3.375	1.860	1.515	1.762	3.277	11.526	14.614
1963	14.956	6.541	4.640	1.648	2.992	418	3.410	9.951	12.018
1964	21.556	11.568	3.848	2.108	1.740	1.024	2.764	14.332	14.200
1965	22.797	11.042	6.126	2.044	4.082	1.296	5.378	16.420	17.795
1966	29.935	14.805	3.126	2.143	983	1.928	2.911	17.716	15.987
1967	33.471	n.b.	v 3.057	v 2.722	v 335	v 3.728	v 4.063	n.b.	v24.023

Vennootschappen met voornaamste bedrijvigheid in het buitenland ³

1959	2.442	613	215	87	128	- 21	107	720	606
1960	6.443	1.685	80	177	- 97	- 21	- 118	1.567	1.510
1961	209	82	...	85	- 85	- 24	- 109	- 27	- 64
1962	398	204	4	32	- 28	...	- 28	176	167
1963	232	41	...	257	- 257	- 6	- 263	- 222	-223
1964	1.660	10	1	59	- 58	...	- 58	- 48	- 49
1965	540	14	500	40	460	- 5	455	469	463
1966	659	10	764	40	724	...	724	734	734
1967	86	n.b.	v 86	v 57	v 29	...	v 29	n.b.	v 44

Algemeen totaal

1959	12.669	4.373	3.411	1.617	1.794	793	2.587	6.960	11.923
1960	22.508	7.951	1.447	1.859	- 412	988	576	8.527	12.751
1961	19.222	6.096	1.667	1.605	62	820	882	6.978	12.596
1962	19.571	8.453	3.379	1.892	1.487	1.762	3.249	11.702	14.782
1963	15.188	6.582	4.640	1.905	2.735	412	3.147	9.729	11.795
1964	23.216	11.578	3.849	2.167	1.682	1.024	2.706	14.284	14.151
1965	23.337	11.056	6.626	2.084	4.542	1.291	5.833	16.889	18.258
1966	30.594	14.815	3.890	2.183	1.707	1.928	3.635	18.450	16.721
1967	33.557	n.b.	v 3.143	v 2.779	v 364	v 3.728	v 4.092	n.b.	v24.067

¹ Belgische vennootschappen : naamloze, commanditaire op aandelen en personenvennootschappen met beperkte aansprakelijkheid van Belgisch recht. Kongolese vennootschappen (tot 30 juni 1960) : aandelen- en personenvennootschappen met beperkte aansprakelijkheid van Kongolees recht (zie noot 3).

² Deze wijzigingen bestaan enerzijds uit de opnemingen van de bijstortingen en anderzijds uit de verwijdering van de doorlopende en niet-doorlopende uitgiften van de overheidssector (N.A.K.N., Sabena) en van de uitgiften van obligaties en kasbons van de Belgische banken.

³ Tot 30 juni 1960, incl. de Belgische vennootschappen met voornaamste bedrijvigheid in Kongo en de vennootschappen van Kongolees recht. Vanaf juli 1960 zijn de vennootschappen van Kongolees recht niet meer in deze statistiek opgenomen.

N. B. — Kol. (1) en (9) : bedragen overgenomen zonder wijziging van de statistieken van het N.I.S. — kol. (2) tot (8) : bedragen gewijzigd door de N.B.B. zoals hierboven in noot 2 aangeduid.

— Kol. (1) : oprichtingen van vennootschappen en kapitaalverhogingen — kol. (2) : gestorte bedragen op onderschrijving van aandelen (verminderd met de stortingen andere dan in chartaal geld), uitgiftepremies en bijstortingen — kol. (3) : nieuwe uitgiften (gedeelte dat werkelijk uitgegeven werd tijdens het jaar), verhoogd met het saldo van voorgaande uitgiften, verminderd met conversieleningen.

XVII - 5. — UITGIFTEN VAN DE VENNOOTSCHAPPEN ¹

Maandelijke cijfers ²

(Miljoenen franken)

Bron : Definitieve cijfers : N.I.S. (gegevens gewijzigd door de N.B.B. 3).
Voorlopige cijfers : Bankcommissie + N.B.B.

Tijdvak	A. — Vennootschappen met voornaamste bedrijvigheid in België				B. — Vennootschappen met voornaamste bedrijvigheid in het buitenland			
	Aandelen		Obligaties (nominaal bedrag)	Aandelen en obligaties	Aandelen		Obligaties (nominaal bedrag)	Aandelen en obligaties
	nominale uitgiften (1)	netto-uitgiften (2)	niet-doorlopende bruto-uitgiften (3)	Totaal (4) = (2) + (3)	nominale uitgiften (5)	netto-uitgiften (6)	niet-doorlopende bruto-uitgiften (7)	Totaal (8) = (6) + (7)
1965 Eerste 9 maanden ...	15.856	4.835	3.621	8.456	495	8	500	508
12 maanden	22.797	7.226	6.126	13.352	540	8	500	508
1966 Eerste 3 maanden ...	7.406	3.603	365	3.968	450	450
Eerste 6 maanden ...	16.775	5.312	979	6.291	1	...	450	450
Eerste 9 maanden ...	18.823	6.239	1.505	7.744	655	10	450	460
12 maanden	29.935	9.715	3.126	12.841	659	10	764	774
1967 Eerste 3 maanden ...	3.021	1.072	1.313	2.385
Eerste 6 maanden ...	16.044	2.345	1.669	4.014	46	15	...	15
Eerste 9 maanden ...	20.505	4.263	1.669	5.932	46	15	...	15
12 maanden	33.471	10.099	v 3.057	v13.156	86	15	v 86	v 101
1968 Eerste 3 maanden ...	6.740	2.663	400	3.063	958
1967 Januari	895	326	31	357
Februari	835	358	26	384
Maart	1.291	388	1.256	1.644
April	1.226	477	258	735
Mei	1.027	365	62	427	31
Juni	10.770	431	36	467	15	15	...	15
Juli	2.243	593	...	593
Augustus	638	105	...	105
September	1.580	1.220	...	1.220
Oktober	2.215	860	125	985
November	3.910	3.236	580	3.816
December	6.841	1.740	...	1.740	40
1968 Januari	1.584	500	...	500
Februari	2.753	1.759	...	1.759	18
Maart	2.403	404	400	804	900
April	3.355	677	...	677
Mei	v 6.203	713	150	863	525
Juni	v 17.283	965	...	965	36	...	2.000	2.000
Juli	v 479	174	...	174
Augustus	v 668	229	15	244
September	v 3.313	3.048	...	3.048
Oktober	v 853	400	400	800
November	v 4.973	4.174	...	4.174

¹ Belgische vennootschappen : naamloze vennootschappen, commanditaire vennootschappen op aandelen en personenvennootschappen met beperkte aansprakelijkheid onder Belgisch recht.

² De cijfers van deze tabel verschillen in volgende opzichten met die welke in tabel XVII - 4 voorkomen : a) de netto-uitgiften van aandelen bevatten de bijstortingen niet; b) de obligatieuitgiften zijn bruto (afschrijvingen niet afgetrokken) en houden geen rekening met de doorlopende uitgiften.

³ De wijzigingen bestaan in het uitschakelen van de uitgiften van obligaties van de publieke sector (N.M.K.N., Sabena) en de obligaties van de Belgische banken.

N. B. — Eerste 3, 6 en 9 maanden = optelling van de maandelijke cijfers. Het cijfer van de 12 maanden omvat aanvullende gegevens die niet per maand kunnen ingedeeld worden [voor de kolommen (1), (3), (5) en (7) zie tabel XVII-4].

Bibliografische referenties : Statistisch Jaarboek voor België. — Statistisch Tijdschrift van het N.I.S. — Belgische Economische Statistieken 1941-1950 en 1950-1960 (N.B.B.). — Bulletin mensuel des Statistiques (Beurscommissie van Brussel). — Weekberichten van de Kredietbank.

XVIII. — GELDMARKT

1. — MARKT VAN HET DAGGELD EN VAN HET GELD OP ZEER KORTE TERMIJN *

(Miljoenen franken)

Daggemiddelden 1	Bedragen uitgeleend door			Bedragen ontleend door				Totaal (8) = (1) + (2) + (3) of (4) + (5) + (6) + (7)	Terug- getrokken bedragen (9)
	Deposito- banken 2	Renten- fonds	Overige instellingen 3	Deposito- banken 2	Renten- fonds	H.W.I.	Overige instellingen 4		
	(1)	(2)	(3)	(4)	(5)	(6)	(7)		
1959	2.191	159	1.165	73	29	2.981	432	3.515	188
1960	2.415	1.107	1.664	1.025	10	3.104	1.047	5.186	37
1961	2.487	1.811	1.671	1.817	1	3.162	989	5.969	23
1962	1.518	943	1.703	1.517	1	1.375	1.271	4.164	307
1963	1.585	202	1.842	1.600	122	1.126	781	3.629	49
1964	1.879	6	2.743	1.310	480	1.690	1.148	4.628	11
1965	1.767	722	2.546	1.417	5	2.356	1.257	5.035	83
1966	1.905	264	2.658	1.222	805	1.696	1.104	4.827	...
1967	1.984	1.148	3.299	1.731	282	3.418	1.000	6.431	...
1968	2.135	1.565	2.982	2.346	136	3.092	1.108	6.682	...
1967 2 ^e kwartaal	2.015	601	3.245	1.694	613	2.614	940	5.861	...
3 ^e kwartaal	2.080	1.861	2.851	1.812	95	3.708	1.177	6.792	...
4 ^e kwartaal	1.895	1.874	3.094	1.783	...	3.961	1.119	6.863	...
1968 1 ^e kwartaal	2.604	1.560	3.198	2.050	...	4.599	713	7.362	...
2 ^e kwartaal	2.206	1.611	2.952	2.358	95	3.236	1.080	6.769	...
3 ^e kwartaal	1.921	1.864	2.701	2.524	301	2.304	1.357	6.486	...
4 ^e kwartaal	1.791	1.212	3.044	2.424	144	2.213	1.266	6.047	...
1967 April	1.700	628	4.022	1.796	337	3.117	1.100	6.350	...
Mei	1.745	991	3.018	2.150	92	2.651	861	5.754	...
Juni	2.608	171	2.702	1.120	1.429	2.072	860	5.481	...
Juli	1.779	874	2.641	1.784	282	1.706	1.522	5.294	...
Augustus	2.514	2.167	2.808	1.727	...	4.573	1.189	7.489	...
September	1.941	2.564	3.113	1.930	...	4.881	807	7.618	...
Oktober	1.378	2.817	2.803	2.085	...	3.846	1.067	6.998	...
November	1.779	1.616	3.482	1.743	...	4.249	885	6.877	...
December	2.524	1.180	3.010	1.519	...	3.797	1.398	6.714	...
1968 Januari	2.630	1.615	3.239	1.784	...	5.200	500	7.484	...
Februari	1.902	1.819	3.236	2.523	...	3.651	783	6.957	...
Maart	3.235	1.263	3.121	1.873	...	4.886	860	7.619	...
April	2.445	1.997	2.421	2.406	...	3.286	1.171	6.863	...
Mei	1.798	1.412	3.425	2.604	98	3.066	867	6.635	...
Juni	2.389	1.432	2.994	2.056	188	3.365	1.206	6.815	...
Juli	1.702	2.364	2.368	2.819	149	1.696	1.770	6.434	...
Augustus	1.622	1.606	2.918	2.348	61	2.649	1.088	6.146	...
September	2.456	1.613	2.822	2.399	708	2.576	1.208	6.891	...
Oktober	1.186	2.019	2.523	2.511	79	1.780	1.358	5.728	...
November	1.732	1.177	3.237	2.660	118	2.174	1.194	6.146	...
December	2.452	438	3.341	2.108	235	2.675	1.213	6.231	...

* Van 27 februari 1956 tot 16 november 1959 verhandelde men. naast het daggeld, ook geld dat op 5 en 10 dagen werd uitgeleend of ontleend. Deze bedragen zijn derhalve in bovenstaande cijfers begrepen. Sedert 17 november 1959 wordt er geen geld op 5 en 10 dagen meer uitgeleend of ontleend. Sedert dezelfde datum valt het grootste gedeelte van het verhandelde daggeld onder toepassing van het « Protocol opgemaakt met het oog op de deelneming aan de markt van het gewaarborgde daggeld ». Deze tabel omvat ook buiten dit Protocol verhandelde kapitalen.

De kapitalen die door sommige instellingen occasioneel worden opgenomen en dezelfde dag door hen opnieuw worden afgestaan, worden afgetekend als leningen toegestaan door de oorspronkelijke geldschieters en leningen opgenomen door de ultieme geldnemers. Om dubbel getelde bedragen te vermijden worden de leningen, opgenomen en toegestaan door intermediaire instellingen, buiten beschouwing gelaten.

1 Tot 31 december 1964 werden de gemiddelden berekend op basis van het aantal werkdagen van de periode. Met ingang van 1965, worden de gemiddelden berekend op basis van het totaal aantal dagen van de periode; deze laatste methode stemt overeen met de methode aangenomen door het H.W.I. bij de voorstelling van zijn gegevens.

2 Tot 16 november 1959, slechts de depositobanken te Brussel en te Antwerpen. Nadien ook deze van andere plaatsen.

3 Tot 16 november 1959 inzonderheid de A.S.L.K., de Centrale Bank van Belgisch-Kongo en Ruanda-Urundi, de R.M.Z., het Gemeentekrediet en sedert 17 november 1959 inzonderheid de A.S.L.K., het Gemeentekrediet, de N.M.B.S. en sedert augustus 1960 diverse geldschieters « buiten Protocol ».

4 Tot 16 november 1959 inzonderheid de N.M.K.N., de Centrale Bank van Belgisch-Kongo en Ruanda-Urundi, de Nationale Delcrederdienst en sedert 17 november 1959 inzonderheid de Nationale Delcrederdienst, de N.K.B.K., de N.M.K.N.

**XVIII - 2. — HOUDERSCHAP VAN HET DOOR DE DEPOSITOBANKEN
GEDISCONTEERDE HANDELSPAPIER
EN VAN DE BANKACCEPTEN ¹**

(Miljarden franken)

Gemiddelde bedragen per einde periode ²	Portefeuille van				Totaal (5) = (1) tot (4)
	de depositobanken (1)	het Herdiscontering- en Waarborg- instituut ³ (2)	de overige instel- lingen van de markt van het particulier disconto en portefeuille in het buitenland (3)	de Nationale Bank van België ⁴ (4)	
1963	39,3	0,7	14,8	4,7	59,5
1964	47,4	1,2	15,6	5,3	69,5
1965	56,6	1,9	14,9	4,0	77,4
1966	62,6	0,8	15,6	8,8	87,8
1967	74,3	2,5	17,4	6,7	100,9
1963 4 ^e kwartaal	43,8	1,0	14,0	4,9	63,7
1964 1 ^e kwartaal	45,0	1,1	16,2	4,2	66,5
2 ^e kwartaal	46,7	1,3	17,5	4,5	70,0
3 ^e kwartaal	46,5	1,4	14,6	8,1	70,6
4 ^e kwartaal	51,4	1,0	14,1	4,5	71,0
1965 1 ^e kwartaal	55,0	1,5	15,2	2,2	73,9
2 ^e kwartaal	55,1	1,7	15,8	3,4	76,0
3 ^e kwartaal	56,2	2,8	13,9	4,8	77,7
4 ^e kwartaal	59,9	1,8	14,8	5,7	82,2
1966 1 ^e kwartaal	59,5	1,4	17,0	7,0	84,9
2 ^e kwartaal	61,2	0,7	16,4	8,8	87,1
3 ^e kwartaal	62,3	0,4	14,8	10,1	87,6
4 ^e kwartaal	67,5	0,6	14,3	9,2	91,6
1967 1 ^e kwartaal	70,0	1,5	16,9	8,1	96,5
2 ^e kwartaal	74,3	0,6	17,8	7,6	100,3
3 ^e kwartaal	73,4	3,8	17,4	6,5	101,1
4 ^e kwartaal	79,6	4,0	17,5	4,7	105,8
1968 1 ^e kwartaal	84,8	2,6	19,9	7,5	114,8
2 ^e kwartaal	87,9	1,7	21,6	7,6	118,8
3 ^e kwartaal	86,5	1,5	21,8	11,9	121,7

¹ Opgenomen bedragen van de disconto- en acceptkredieten in Belgische franken bij hun oorsprong verleend door de depositobanken aan bedrijven en particulieren (excl. de financiële instellingen, maar incl. de parastatale bedrijven), aan het Wegenfonds en aan het buitenland.

² Om die gemiddelden te berekenen heeft men eenmaal de uitstaande bedragen bij het begin en op het einde van de periode genomen en tweemaal de uitstaande bedragen op het einde van de tussenliggende maanden.

³ Bedrag van de portefeuille, met uitzondering van het bij de Nationale Bank geherdisconteerde gedeelte.

⁴ Aangezien de tabel uitsluitend betrekking heeft op de bij hun oorsprong door de depositobanken verleende kredieten, bevatten de cijfers van deze kolom niet de directe kredieten van de Nationale Bank.

N. B. — Voor de wijze van opstelling : zie *Tijdschrift voor Documentatie en Voorlichting*, XLIIe jaargang, deel II, nr 3, september 1967, blz. 243.

XVIII - 3. — BEDRIJVIGHEID VAN DE VERREKENINGSKAMERS

Debetverrichtingen

Maandgemiddelden of maanden	Aantal kamers	Brussel						Provincie		Algemeen totaal	
		Geld op zeer korte terminj		Andere verrichtingen ¹		Totaal		Duizenden stukken	Miljarden franken	Duizenden stukken	Miljarden franken
		Duizenden stukken	Miljarden franken	Duizenden stukken	Miljarden franken	Duizenden stukken	Miljarden franken				
1961	39	3	235	409	167	412	402	261	62	673	464
1962	39	3	158	475	196	478	354	285	68	763	422
1963	39	2	129	510	226	521	355	302	73	823	428
1964	39	2	148	605	269	607	417	358	82	965	499
1965	39	2	169	736	307	738	476	423	99	1.161	575
1966	39	2	160	1.146	322	1.148	482	507	117	1.655	599
1967	39	3	200	1.383	406	1.386	606	637	128	2.023	734
1968	39	3	220	1.707	474	1.709	695	835	146	2.544	841
1967 3 ^e kwartaal	39	3	239	1.304	380	1.307	619	621	127	1.928	746
4 ^e kwartaal	39	3	214	1.616	430	1.619	644	716	135	2.335	779
1968 1 ^e kwartaal	39	3	254	1.640	416	1.643	670	761	135	2.404	805
2 ^e kwartaal	39	3	215	1.678	455	1.681	670	818	139	2.499	809
3 ^e kwartaal	39	3	221	1.647	480	1.650	701	829	143	2.479	844
4 ^e kwartaal	39	2	191	1.861	547	1.863	738	930	166	2.793	904
1967 Juni	39	2	184	1.435	383	1.437	567	684	134	2.121	701
Juli	39	3	164	1.270	420	1.273	584	612	130	1.885	714
Augustus	39	3	280	1.299	381	1.302	661	622	131	1.924	792
September	39	3	272	1.343	338	1.346	610	628	122	1.974	732
Oktober	39	3	240	1.580	434	1.583	674	732	139	2.315	813
November	39	3	199	1.577	423	1.580	622	693	132	2.273	754
December	39	3	204	1.691	433	1.694	637	723	134	2.417	771
1968 Januari	39	3	284	1.738	439	1.741	723	790	142	2.531	865
Februari	39	3	232	1.581	409	1.584	641	745	130	2.329	771
Maart	39	3	246	1.602	400	1.605	646	759	132	2.364	778
April	39	3	232	1.696	443	1.699	675	835	139	2.534	814
Mei	39	3	221	1.761	458	1.764	679	851	146	2.615	825
Juni	39	2	191	1.578	464	1.580	655	768	133	2.348	788
Juli	39	3	230	1.781	533	1.784	763	902	154	2.686	917
Augustus	39	3	199	1.512	432	1.515	631	755	131	2.270	762
September	39	3	235	1.648	475	1.651	710	830	145	2.481	855
Oktober	39	3	212	1.906	566	1.909	778	955	177	2.864	955
November	39	2	174	1.643	512	1.645	686	830	146	2.475	832
December	39	2	188	2.034	562	2.036	750	1.006	174	3.042	924

¹ Effecten, overheidspapier, coupons, overschrijvingen, cheques, wissels, promessen, kwijtschriften, transacties met het buitenland, enz.

Bibliografische referenties : *Belgische Economische Statistieken 1941-1950 en 1950-1960* (N.B.B.). — *Tijdschrift voor Documentatie en Voorlichting* (N.B.B.) : XXVIIIe jaargang, deel I, nr 5, mei 1953 : « Een nieuwe statistiek : de daggeldmarkt (call money) » — XXXVe jaargang, deel I, nr 4, april 1960 : « De Belgische geldmarkt » — XXXVIIe jaargang, deel I, nrs 3 en 4, maart en april 1962 : « De hervorming van 1 januari 1962 en de Belgische geldmarkt » — XLIIe jaargang, deel II, nr 3, september 1967 : « Nieuwe tabellen betreffende de disconto-, de voorschotten- en acceptkredieten aan bedrijven en particulieren en aan het buitenland verleend ».

XIX. — DISCONTO-, RENTE- EN RENDEMENTSPERCENTAGES

(in pct. per jaar)

1. — DISCONTO EN RENTETARIEF VAN DE NATIONALE BANK VAN BELGIE

Datum van de wijziging	Disconto							Voorschotten in rekening-courant en beleningen op *			
	Geaccepteerd in een bank gedomincilieerd papier, warrants	Accepten vooraf door de N.B.B. gevisieerd met betrekking tot		Geaccepteerd niet in een bank gedomincilieerd papier	Niet geaccepteerd papier		Promessen	Schatkistcertificaten uitgegeven aan 1 15/16 %	Schatkistcertificaten en certificaten van het Rentenfonds uitgegeven op maximum 190 dagen	Schatkistcertificaten uitgegeven op meer dan 190 dagen en op max. 366 dagen ¹	andere overheidsfondsen ²
		invoer	uitvoer		in een bank gedomincilieerd	niet in een bank gedomincilieerd					
1962 22 maart	4,—	4,—	3,—	4,50	4,75	5,25	5,25	2,25	4,—	4,50	5,25
9 augustus	3,75	3,75	3,—	4,25	4,50	5,—	5,—	2,25	3,75	4,25	5,—
6 december	3,50	3,50	2,75	4,—	4,50	5,—	5,—	—	3,50	4,—	5,—
1963 18 juli	4,—	4,—	3,25	4,50	5,—	5,50	5,50	—	4,—	4,50	5,50
31 oktober	4,25	4,25	3,75	5,—	5,75	6,25	6,25	—	4,50	5,25	6,25
1964 4 februari	4,25	4,25	3,75	5,—	5,75	6,25	6,25	—	4,75	5,50	6,50
3 juli	4,75	4,75	4,25	5,25	5,75	6,25	6,25	—	5,—	5,50	6,50
18 december	4,75	4,75	4,25	5,25	5,75	6,25	6,25	—	5,25	5,75	6,50
1966 2 juni	5,25	5,25	4,75	5,75	6,25	6,75	6,75	—	5,75	6,25	7,—
27 oktober	5,25	5,25	4,75	5,75	6,25	6,75	6,75	—	6,—	6,25	7,—
1967 2 februari	5,—	5,—	4,50	5,75	6,25	6,75	6,75	—	6,—	6,25	6,75
23 maart	4,75	4,75	4,25	5,50	6,—	6,50	6,50	—	6,—	6,25	6,50
20 april	4,75	4,75	4,25	5,50	6,—	6,50	6,50	—	5,75	6,—	6,50
11 mei	4,50	4,50	4,—	5,25	5,75	6,25	6,25	—	5,50	5,75	6,25
14 september	4,25	4,25	3,75	5,—	5,50	6,—	6,—	—	5,25	5,50	6,—
26 oktober	4,—	4,—	3,50	4,75	5,25	5,75	5,75	—	5,—	5,25	5,75
1968 7 maart	3,75	3,75	3,25	4,50	5,—	5,50	5,50	—	4,75	5,—	5,50
19 december	4,50	4,50	4,— ³	5,25	5,75	6,25	6,25	—	5,50	5,75	6,25

* Quotiteit van het voorschot op 31 januari 1969

Schatkistcert. en cert. v.h. Rentenfonds uitgegeven op max. 366 d. 1 ... max. 95 pct. | Andere overheidsfondsen (zie noot 2) max. 80 pct.

¹ Maximumduur op 374 dagen gebracht vanaf 20 december 1967.

² Incl. de schatkistcertificaten met meer dan 12 maanden looptijd. — Alleen de effecten en overheidsfondsen « aan toonder » in Belgische franken luidend, worden in onderpand aanvaard.

³ Met ingang van 1-1-1969 werd de discontovoet voor gevisieerde accepten die uitvoer naar E.E.G.-landen vertegenwoordigen op 4,50 pct. gebracht.

XIX - 2. — DAGGELDRENTE

XIX - 3. — RENTEVOET VAN DE SCHATKISTCERTIFICATEN
EN VAN DE CERTIFICATEN VAN HET RENTENFONDS

Gemiddelden ¹	Einde tijdvak	Schatkistcertificaten op zeer korte termijn ²			Schatkistcertificaten B en certificaten van het Rentenfonds ³		Datum	Schatkistcertificaten uitgegeven bij gunning ⁷			
		1 maand	2 maanden	3 maanden	4 6	5 6		6 maanden	9 maanden	12 maanden	
1962	2,14										
1963	2,31										
1964	3,35										
1965	3,17	1965	4,10	4,40	4,75	5,15	5,04	1965 14 dec.	5,30	5,45	5,50
1966	3,88	1966	5,35	5,60	5,85	6,15	5,48	1966 13 dec.	6,05	6,10	6,25
1967	3,19	1967	3,80	4,10	4,40	4,90	5,56	1967 12 dec.	5,00	5,10	5,15
1968	2,84	1968	4,00	4,50	5,00	5,25	4,44	1968 10 dec.	5,25	5,30	5,30
1968 Januari	2,57	1968 Jan ...	3,70	4,00	4,35	4,75	4,82	1968 13 feb.	4,90	5,00	5,00
Februari	2,63	Feb. ...	3,40	3,70	4,10	4,50	4,61	12 maart	4,75	4,90	4,90
Maart	2,45	Maart .	3,20	3,55	3,95	4,40	4,40	9 april	4,65	4,75	4,80
April	2,73	April .	2,95	3,35	3,75	4,20	4,26	14 mei	4,70	4,75	4,75
Mei	2,78	Mei ...	2,95	3,35	3,75	4,25	4,25	11 juni	4,70	4,75	*
Juni	2,64	Juni ..	2,95	3,35	3,75	4,25	4,25	9 juli	4,70	4,75	4,75
Juli	3,22	Juli ...	2,95	3,35	3,75	4,25	4,25	13 aug.	4,70	*	*
Augustus	2,79	August .	2,95	3,35	3,75	4,25	4,25	10 sept.	4,75	*	4,75
September	2,80	Sept. ..	3,00	3,40	3,80	4,35	4,32	8 okt.	4,85	4,90	4,90
Oktober	3,04	Okt. ..	3,10	3,60	4,10	4,50	4,43	12 nov.	5,00	5,10	5,10
November	3,23	Nov. ...	3,50	4,00	4,50	4,80	4,71	10 dec.	5,25	5,30	5,30
December	3,36	Dec. ...	4,00	4,50	5,00	5,25	4,91	1969 14 janv.	5,45	5,50	5,50

¹ Het gaat om gewogen gemiddelden van de gemiddelde dagelijkse rentevoeten. (De weging houdt niet alleen rekening met de kapitalen die elke dag opgenomen worden in het kader van het « Protocol opgemaakt met het oog op de deelneming aan de markt van het gewaarborgde daggeld », maar ook met kapitalen die buiten dit Protocol worden opgenomen.)

Tot einde december 1964 zijn de gemiddelden berekend op basis van het aantal werkdagen van de periode. Met ingang van 1965 werden de gemiddelden berekend op grond van het totaal aantal dagen van de periode; deze laatste berekeningsmethode stemt overeen met de methode aangenomen door het H.W.I. bij de voorstelling van zijn gegevens.

² Cf. Ministerieel besluit van 9 november 1957 (*Belgisch Staatsblad* van 10 november 1957, blz. 8028), gewijzigd bij ministerieel besluit van 25 maart 1964 (*Belgisch Staatsblad* van 28 maart 1964, blz. 3233).

³ De schatkistcertificaten B worden hetzij door de banken, hetzij door het Rentenfonds aangehouden; de certificaten van het Rentenfonds worden door de banken aangehouden en sedert mei 1965, in bijkomende mate, door overheidsinstellingen en private spaarkassen. Deze beide soorten certificaten vloeiden voort uit de hervorming van de geldmarkt in november 1957; de schatkistcertificaten B ontstonden uit de conversie, ten belope van F 8,9 miljard, van de schuld op korte termijn die toen bij de banken was ondergebracht, terwijl het saldo van die schuld, zegge F 20 miljard, werd omgezet in schatkistcertificaten A op 12 maanden tegen 1 15/16 pct. (Ministerieel besluit van 9 november 1957, *Belgisch Staatsblad* van 10 november 1957, blz. 8030). Bij K.B. van 20-12-1962 werden de A-certificaten omgezet in een « Speciale Conversielening 1962 » terugbetaalbaar in 20 jaar en verdeeld in drie tranches (F 10.000 miljoen, F 5.000 miljoen en F 4.826 miljoen). Het uitstaande bedrag van de schatkistcertificaten B schommelt niet; op 8 april 1960 werd het nochtans door omzetting van schatkistcertificaten A op F 9,1 miljard gebracht. Sedert de hervorming van de geldmarkt van november 1957 waren de schatkistcertificaten A en B en de certificaten van het Rentenfonds het enige overheidspapier dat in aanmerking kwam voor de samenstelling van de zgn. « gedeeltelijke » dekking van de deposito's op maximum één maand bij de banken met grote en gemiddelde circulatie, tot bij de opheffing van deze dekking op 1 januari 1962. Tot einde 1961 was de rente van de schatkistcertificaten B en van de certificaten van het Rentenfonds gebonden aan de discontovoet van de Nationale Bank van België voor geaccepteerde in een bank gedomicilieerde wissels; sedert 1 januari 1962 wordt de rente voor de certificaten van het Rentenfonds vastgesteld door wekelijkse gunningen die eveneens de rente voor de schatkistcertificaten B bepalen.

⁴ Percentage van de laatste wekelijkse gunning van de maand.

⁵ Gewogen gemiddelde van de percentages bepaald door de wekelijkse gunningen van het jaar of van de maand.

⁶ Enige rentevoet, geldig voor al de toegewezen certificaten (hoogste door het Rentenfonds in aanmerking genomen rentevoet).

⁷ Tot einde 1963, gemiddelde rentevoeten, gewogen door de bedragen van de toegewezen certificaten. Van januari 1964 af, enige rentevoeten geldig voor al de toegewezen certificaten (hoogste door de Schatkist in aanmerking genomen rentevoeten).

* Geen gunning.

**XIX - 4. — RENTETARIEF VOOR DEPOSITO'S IN BELGISCHE FRANKEN
BIJ DE BANKEN ¹**

Datum van de wijziging	Depositorekeningen				
	dadelijk opvraagbaar	met 15 dagen opzegging ²	Op termijn		
			1 maand	3 maanden	6 maanden
1958 27 maart	0,50	1,10	2,05	2,45	2,85
5 juni	0,50	1,00	1,80	2,20	2,60
3 juli	0,50	0,95	1,55	1,95	2,35
28 augustus	0,50	0,90	1,35	1,75	2,15
1959 8 januari	0,50	0,85	1,20	1,60	1,95
1960 1 januari	0,50	1,05	1,90	3,00	3,10
4 augustus	0,50	1,75	2,85	3,45	3,60
1961 24 augustus	0,50	1,50	2,65	3,30	3,45
28 december	0,50	1,30	2,40	3,15	3,30
1962 18 januari	0,50	1,15	2,15	3,00	3,15
26 maart	0,50	1,10	1,90	2,75	2,90
9 augustus	0,50	1,00	1,70	2,50	2,70
1963 6 november	0,50	1,20	2,10	3,00	3,50
1964 23 maart	0,50	1,20	2,30	3,30	3,80
13 juli	0,50	1,30	3,00	3,50	4,00
1966 1 juli	0,50	1,50	3,20	3,80	4,30
1967 1 mei	0,50	1,50	3,00	3,60	4,10
1968 1 januari	0,50	1,25	2,70	3,40	4,00
8 april	0,50	1,00	2,20	3,00	3,50

¹ Tarief toegepast door ca. 25 banken, waaronder de voornaamste. Andere banken, vooral regionale, passen over het algemeen een hoger tarief toe.

² Van november 1957 tot eind 1961 bewoog de rente van de deposito's met opzeggingstermijn en van de deposito's op termijn in verhouding tot de discontovoet van de N.B.B. voor geaccepteerde, in een bank gedomicilieerde wissels. Sedert begin 1962 zijn de veranderingen die zij naar gelang van de marktvoorwaarden, de toestand van de betalingsbalans en het conjunctuurverloop ondergaat, het voorwerp van een akkoord tussen de Nationale Bank van België en de Belgische vereniging der Banken dat door overleg is voorafgegaan.

**XIX - 5. — RENTETARIEVEN DOOR DE ALGEMENE SPAAR- EN LIJFRENTEKAS
TOEGEPAST OP GEWONE SPAARBOEKJES**

Datum van de wijziging	1e tranche 1		2e tranche 2	
	Rentetarief	Getrouwheidspremie ³	Rentetarief	Getrouwheidspremie ³
1958 1 januari	3,00	0,30	2,00	—
1959 1 januari	3,00	—	2,00	—
1960 1 januari	3,00	0,30	2,00	0,20
1963 1 januari	2,75	0,275	2,00	0,20
1 mei	3,00	0,30	2,00	0,20
1964 1 januari	3,00	0,40	2,00	0,30
1965 1 januari	3,00	0,50	2,00	0,40

¹ Rentetarieven toegekend aan inlagen (of delen van inlagen) tot : fr. 250.000 tijdens de periode van 1-1-1958 tot 31-12-1964; fr. 350.000 tijdens de periode van 1-1-1965 tot 31-12-1966; fr. 500.000 vanaf 1-1-1967.

² Rentetarieven toegekend aan het deel van de inlagen dat de bij 1 gestelde grenzen overtreft.

³ De getrouwheidspremie wordt toegekend aan iedere inlage of deel van inlage die tijdens het hele kalenderjaar (van 1965 af : tussen de 10e januari en de 31e december van eenzelfde jaar) in het spaarboekje ingeschreven bleef.

XIX - 6. — RENDEMENT VAN VAST RENTENDE WAARDEN OP DE BEURS TE BRUSSEL *

Begin der periode	Leningen uitgegeven vóór 1 december 1962					Gewogen gemiddelden (excl. de Geünifi-ceerde schuld) ²	Leningen uitgegeven na 1 december 1962				Gewogen gemiddelden ²
	Geünifi-ceerde schuld (rendement alleen berekend volgens de notering)	Vervaldag binnen 2 tot 5 jaar		Vervaldag op meer dan 5 jaar ¹			Vervaldag binnen 2 tot 5 jaar		Vervaldag op meer dan 5 jaar ¹		
		Staat	Para-statale instellingen en steden	Staat	Para-statale instellingen en steden		Staat	Para-statale instellingen en steden	Staat	Para-statale instellingen en steden	
		4 pct. 1e r.	3,5 tot 5,50 pct.	3 tot 5,50 pct.	4,75 tot 5,50 pct.		3 tot 5,50 pct.	6,25 tot 6,75 pct.	5,50 tot 6,25 pct.	5 tot 7 pct.	
1959	4,29	—	4,44	4,85	4,93	4,85	—	—	—	—	—
1960	4,21	4,72	4,79	5,21	5,10	5,11	—	—	—	—	—
1961	4,39	5,55	5,69	6,07	5,80	5,89	—	—	—	—	—
1962	4,40	5,21	5,34	5,74	5,70	5,64	—	—	—	—	—
1963	4,05	4,54	4,50	4,96	5,02	4,94	—	—	—	—	—
1964	4,04	5,04	4,92	5,32	5,21	5,23	—	—	5,98	5,95	5,98
1965	4,06	5,38	5,38	5,62	5,60	5,83	—	—	6,43	6,55	6,47
1966	4,06	5,35	5,46	5,66	5,64	5,54	—	—	6,45	6,54	6,49
1967	4,07	5,83	5,82	5,85	5,84	5,84	—	—	6,76	6,81	6,80
1967 Oktober	4,06	5,74	5,57	5,77	5,71	5,71	—	—	6,66	6,76	6,72
November	4,06	5,62	5,63	5,81	5,69	5,68	—	—	6,57	6,74	6,66
December	4,06	5,54	5,59	5,71	5,70	5,62	—	—	6,54	6,69	6,63
1968 Januari	4,06	5,67	5,56	5,70	5,70	5,66	—	—	6,58	6,68	6,64
Februari	4,06	5,62	5,49	5,68	5,68	5,63	—	—	6,60	6,68	6,65
Maart	4,06	5,59	5,26	5,54	5,61	5,53	—	—	6,51	6,61	6,57
April	4,06	5,46	5,20	5,48	5,56	5,46	6,56	—	6,51	6,60	6,57
Mei	4,06	5,40	5,12	5,46	5,62	5,42	6,51	—	6,47	6,56	6,53
Juni	4,06	5,35	5,15	5,50	5,69	5,42	6,54	6,47	6,44	6,57	6,52
Juli	4,06	5,49	5,22	5,41	5,64	5,48	6,59	6,52	6,52	6,59	6,57
Augustus	4,06	5,38	5,17	5,45	5,63	5,42	6,52	6,48	6,45	6,59	6,52
September	4,06	5,58	5,21	5,49	5,64	5,52	6,63	6,58	6,58	6,59	6,60
Oktober	4,06	5,68	5,31	5,66	5,70	5,62	6,58	6,59	6,58	6,64	6,62
November	4,06	5,65	5,28	5,64	5,71	5,59	6,59	6,61	6,59	6,66	6,63
December	4,06	5,71	5,25	5,56	5,73	5,61	6,60	6,62	6,63	6,69	6,67
1969 Januari	4,06	5,82	5,37	5,58	5,76	5,69	6,61	6,62	6,65	6,71	6,69

* Tenzij anders vermeld is het gemiddelde rendement het percentage dat, toegepast bij de berekening van de actuele waarde van de gezamenlijke nog te ontvangen termijnen (aflossing, rente, gebeurlijke loten en premies) van de annuïteit, een actuele waarde geeft die gelijk is aan de koopprijs van het uitstaande kapitaal, berekend volgens de dagnotering, verhoogd met de couragage en gebeurlijk met de opgelopen rente.

¹ Excl. niet aflosbare leningen. — ² Incl. leningen van vennootschappen op meer dan 5 jaar.

N. B. — Voor de wijze van opstelling : zie *Tijdschrift voor Documentatie en Voorlichting*, XXXIe jaargang, deel I, nr 2, februari 1956.

Bibliografische referenties : *Belgisch Staatsblad* : weekstaten van de N.B.B. — *Tijdschrift voor Documentatie en Voorlichting* (N.B.B.) : XXVIe jaargang, deel I, nr 6, juni 1951 : « De daggeldmarkt sedert september 1950 » ; XXVIIIe jaargang, deel I, nr 5, mei 1953 : « Een nieuwe statistiek : de daggeldmarkt (call money) » ; XXXIe jaargang, deel II, nr 5, november 1957 : « De hervorming van de geldmarkt » ; XXXVe jaargang, deel I, nr 4, april 1960 : « De Belgische geldmarkt » ; XXXVIIe jaargang, deel I, nrs 3 en 4, maart en april 1962 : « De hervorming van 1 januari 1962 en de Belgische geldmarkt ».

XX. — BUITENLANDSE CIRCULATIEBANKEN

1. — DISCONTOVOET *

Maand van de wijzigingen	Duitsland		Verenigde Staten 1		Frankrijk		Groot-Brittannië		Italië		Nederland		Canada		Zwitserland	
	Datum	Discon- toevoet	Datum	Discon- toevoet	Datum	Discon- toevoet	Datum	Discon- toevoet	Datum	Discon- toevoet	Datum	Discon- toevoet	Datum	Discon- toevoet	Datum	Discon- toevoet
Tarief van kracht op 31-12-1959		4,—		4,—		4,—		4,—		3,50		3,50		2		2,—
1960 Januari ...							21	5,—								
Juni	3	5,—	10	3,50			23	6,—								
Augustus ..			12	3,—												
Oktober ..					6	3,50	27	5,50								
November ..	11	4,—														
December ..							8	5,—								
1961 Januari ...	20	3,50														
Mei	5	3,—														
Juli							25	7,—								
Oktober ..							5	6,50								
November ..							2	6,—								
1962 Maart ...							8	5,50								
Maart							22	5,—								
April							26	4,50		25	4,—					
Juni												26	6,—			
September ..												10	5,50			
Oktober ..												12	5,—			
November ..												13	4,—			
1963 Januari ...							3	4,—		8	3,50					
Mei												6	3,50			
Juli			17	3,50												
Augustus ..												11	4,—			
November ..					14	4,—										
1964 Januari ...										6	4,—					
Februari ..							27	5,—								
Juni										4	4,50					
Juli															3	2,50
November ..			24	4,—			23	7,—				23	4,25			
1965 Januari ...	22	3,50														
April					9	3,50										
Juni							3	6,—								
Augustus ..	13	4,—														
December ..			6	4,50									6	4,75		
1966 Maart ...													14	5,25		
Mei	27	5,—								2	5,—					
Juli							14	7,—							6	3,50
1967 Januari ...	6	4,50					26	6,50					30	5,—		
Februari ..	17	4,—														
Maart							16	6,—		15	4,50					
April	14	3,50	7	4,—									7	4,50		
Mei	12	3,—					4	5,50							10	3,—
Juli																
September ..							19	6,—					28	5,—		
Oktober ..							9	6,50								
November ..							18	8,—					20	6,—		
November ..			20	4,50												
1968 Januari ...													22	7,—		
Maart			22	5,—			21	7,50					15	7,50		
April			19	5,50												
Juli					4	5,—							2	7,—		
Juli													29	6,50		
Augustus ..			30	5,25												
September ..							19	7,—					3	6,—		
November ..					13	6,—										
December ..			18	5,50						20	5,—		18	6,50		

* Voor de bepalingen van de officiële discontotarieven : zie « International Financial Statistics » (I.M.F.).

1 Federal Reserve Bank of New York.

2 Tussen 1-11-1956 en 26-6-1962 werd de rentevoet van de Banque du Canada eenmaal per week aangepast aan de beweging van de gemiddelde rentevoet van de Schatkistbons.

XX - 2. — BANQUE DE FRANCE

(millions de francs français)

(Oude voorstelling van de posten van de weekstaat)

	1963 31 décembre	1964 31 décembre	1965 31 décembre	1966 31 décembre
ACTIF				
Encaisse or	4.322	4.322	4.322	4.322
Disponibilités à vue à l'étranger	17.448	20.665	22.415	23.824
Avances au Fonds de Stabilisation des changes ¹	2.627	3.370	4.716	5.200
<i>Concours au Fonds Monétaire Interna-</i> <i>tional</i>	2.263	3.096	4.405	4.926
<i>Autres opérations</i>	364	274	311	274
Annuités de Prêt de la B.I.R.D. et de l'E.I.B.	630	589	1.471	1.471
Monnaies divisionnaires	28	24	22	30
Comptes courants postaux	911	920	1.135	1.221
Prêts à l'Etat ²	5.450	5.450	5.450	5.450
Avances à l'Etat ³	3.316	3.546	1.682	3.427
Portefeuille d'escompte	20.007	18.606	19.053	16.010
Effets représentatifs de crédits à court terme :				
<i>Effets escomptés sur la France</i>	7.030	6.173	6.925	7.038
<i>Effets escomptés sur l'étranger</i>
<i>Effets garantis par l'Office des</i> <i>céréales</i> ⁴	575	669	612	141
<i>Obligations cautionnées</i>	—	1.332
Effets de mobilisation de crédits à moyen terme :				
<i>Prêts spéciaux à la construction</i>	12.402	6.819	6.188	4.050
<i>Autres crédits à moyen terme</i>	}	4.945	5.328	3.449
Effets négociables achetés en France ⁵ ...	3.220	4.546	6.188	8.840
Avances à 30 jours sur effets publics	72	32	5	12
Avances sur titres	71	88	91	99
Avances sur or
Effets en cours de recouvrement	1.656	1.689	1.465	1.368
Divers	1.468	1.497	1.142	1.373
Total ...	61.226	65.344	69.152	72.647
PASSIF				
Engagements à vue :				
Billets au porteur en circulation	55.781	59.544	64.170	67.627
Comptes créditeurs	3.479	3.668	3.272	3.066
<i>Comptes courants du Trésor public</i> ...	1
<i>Comptes des banques, institutions et</i> <i>personnes étrangères</i>	238	426	169	226
<i>Comptes courants des banques et</i> <i>institutions financières françaises</i> .	1.789	1.807	1.721	1.345
<i>Autres comptes courants et de</i> <i>dépôts de fonds; dispositions et</i> <i>autres engagements à vue</i>	1.451	1.435	1.382	1.495
Capital de la Banque	250	250	250	250
Divers	1.716	1.882	1.460	1.704
Total ...	61.226	65.344	69.152	72.647

¹ Convention du 27 juin 1949.

² Convention du 29 octobre 1959 approuvée par la loi du 28 décembre 1959 et convention du 3 mai 1962 approuvée par la loi du 7 juin 1962.

³ Convention du 29 octobre 1959 approuvée par la loi du 28 décembre 1959.

⁴ Loi du 15 août 1936, décret du 29 juillet 1939 et loi du 19 mai 1941.

⁵ Décret du 17 juin 1938.

XX - 2. — BANQUE DE FRANCE

(millions de francs français)

(Nieuwe voorstelling van de posten van de weekstaat)

	1967 31 décembre	1967 7 décembre	1968 5 décembre	1968 4 janvier	1969 9 janvier
ACTIF					
Encaisse or	4.322	4.322	4.322	4.322	4.322
Disponibilités à vue à l'étranger	25.618	25.528	15.388	25.442	16.328
Avances au Fonds de Stabilisation des changes ¹	4.683	4.665	1.224	4.708	1.246
Concours au Fonds Monétaire Interna- tional	4.423	4.385	1.216	4.423	1.216
Autres opérations	260	280	8	285	30
Annuités de Prêt de la B.I.R.D. et de l'E.I.B.	1.380	1.380	1.290	1.335	1.244
Monnaies divisionnaires	7	29	25	25	30
Comptes courants postaux	1.194	1.048	1.450	1.581	1.696
Prêts à l'Etat ²	5.450	5.450	5.450	5.450	5.450
Avances à l'Etat ³	3.153	4.003	3.745	4.003	3.855
Portefeuille d'escompte	25.185	26.437	38.009	26.371	39.677
Mobilisation de créances sur la France					
Effets représentatifs de crédits à court terme :					
Obligations cautionnées	1.810	2.270	2.191	2.830	2.126
Effets garantis par l'Office des céréa- les ⁴	1.859	1.863	2.026	1.810	3.001
Autres effets sur la France	7.697	8.086	11.074	7.502	10.999
Effets de mobilisation de crédits à moyen terme :					
Prêts spéciaux à la construction	2.565	3.215	6.031	3.015	5.226
Autres crédits à moyen terme	2.249	2.200	3.859	2.246	5.011
Mobilisation de créances sur l'étranger					
Effets représentatifs de crédits à court terme	4.722	4.684	7.878	4.645	8.144
Effets de mobilisation de créances à moyen terme	4.283	4.119	4.950	4.323	5.170
Effets négociables achetés en France ⁵ ..	3.443	26	12.008	1.342	8.169
Avances à 30 jours sur effets publics ...	212	384	—	208	—
Avances sur titres	86	87	146	88	142
Effets en cours de recouvrement	1.638	883	1.297	1.428	1.137
Divers	1.815	1.785	6.171	1.567	4.965
Total ...	78.186	76.027	90.525	77.870	88.261

PASSIF

Engagements à vue :					
Billets au porteur en circulation	70.508	68.483	70.473	69.939	71.847
Comptes courants des établissements astreints à la constitution de réserves	3.606	3.702	7.447	3.811	6.130
Autres comptes créditeurs	1.761	1.549	5.305	1.594	4.300
Compte courant du Trésor public	1	...	1
Comptes des banques, institutions et personnes étrangères	246	173	3.835	205	2.817
Autres comptes courants et de dépôts de fonds; dispositions et autres engagements à vue	1.515	1.376	1.469	1.389	1.482
Capital de la Banque	250	250	250	250	250
Divers	2.061	2.043	7.050	2.276	5.734
Total ...	78.186	76.027	90.525	77.870	88.261

¹ Convention du 27 juin 1949.

² Convention du 29 octobre 1959 approuvée par la loi du 28 décembre 1959 et convention du 3 mai 1962 approuvée par la loi du 7 juin 1962.

³ Convention du 29 octobre 1959 approuvée par la loi du 28 décembre 1959.

⁴ Loi du 15 août 1936, décret du 29 juillet 1939 et loi du 19 mai 1941.

⁵ Décret du 17 juin 1938.

XX - 3. — BANK OF ENGLAND

(millions of £)

	1965 February 28	1966 February 28	1967 February 28	1968 February 28	1967 December 6	1968 December 4	1968 January 10	1969 January 8
--	---------------------	---------------------	---------------------	---------------------	--------------------	--------------------	--------------------	-------------------

ISSUE DEPARTMENT

Government Debt	11	11	11	11	11	11	11	11
Other Government Securities	2.638	2.788	2.888	3.038	3.138	3.238	3.088	3.288
Other Securities	1	1	1	1	1	1	1	1
Coin other than Gold Coin
Amount of Fiduciary Issue	2.650	2.800	2.900	3.050	3.150	3.250	3.100	3.300
Gold Coin and Bullion
Total ...	2.650	2.800	2.900	3.050	3.150	3.250	3.100	3.300

Notes Issued :								
In Circulation	2.604	2.784	2.869	3.016	3.094	3.209	3.064	3.236
In Banking Department	46	16	31	34	56	41	36	64
Total ...	2.650	2.800	2.900	3.050	3.150	3.250	3.100	3.300

BANKING DEPARTMENT

Government Securities	233	380	458	526	488	546	446	487
Other Securities :								
Discounts and Advances	72	70	93	88	83	73	102	69
Securities	26	28	27	31	28	35	30	51
Notes	46	16	31	34	56	41	36	64
Coin	1	1	1	1	1	1	1	1
Total ...	378	495	610	680	656	696	615	672

Capital	15	15	15	15	15	15	15	15
Rest	4	4	4	4	3	3	3	3
Public Deposits	11	13	12	13	11	10	12	12
(including Exchequer, Savings Banks, Commissioners of National Debt, and Dividend Accounts)								
Special Deposits	—	97	201	218	213	224	216	227
Other Deposits :								
Bankers	262	272	268	302	296	307	250	274
Other Accounts	86	94	110	128	118	137	119	141
Total ...	378	495	610	680	656	696	615	672

XX - 4. — FEDERAL RESERVE BANKS ¹

(millions of \$)

	1965 December 31	1966 December 31	1967 December 31	1968 December 31	1967 December 6	1968 December 4	1968 January 10	1969 January 8
ASSETS								
Gold certificate account	13.436	12.674	11.481	10.026	11.915	10.026	11.477	10.025
Cash	129	298	360	207	349	242	370	203
Discounts and advances	137	173	141	188	124	121	70	180
Acceptances :								
Bought outright	75	69	75	58	69	60	73	57
Held under repurchase agreement	112	124	89	...	49
Federal agency obligations :								
Held under repurchase agreement	—	34	38
U.S. Government securities :								
Bought outright :								
Bills	9.100	11.803	15.975	18.756	15.848	18.465	15.510	18.541
Certificates	4.351
Notes	24.828	21.302	26.918	28.706	26.918	28.706	26.918	28.706
Bonds	6.550	6.199	6.087	5.475	6.087	5.475	6.087	5.475
Total bought outright ...	40.478	43.655	48.980	52.937	48.853	52.646	48.515	52.722
Held under repurchase agreement	290	627	132
Total U.S. Government securities ...	40.768	44.282	49.112	52.937	48.853	52.646	48.515	52.722
Total loans and securities	41.092	44.682	49.455	53.183	49.095	52.827	48.658	52.959
Cash items in process of collection	6.915	7.879	8.465	9.417	7.631	9.215	7.799	9.659
Bank premises	103	107	112	113	111	114	112	112
Other assets	977	1.418	2.153	2.894	1.505	2.808	2.119	2.791
Total assets ...	62.652	67.058	72.026	75.840	70.606	75.232	70.535	75.749

LIABILITIES								
Federal Reserve notes	37.074	39.339	41.642	44.726	41.319	44.155	41.237	44.166
Deposits :								
Member bank reserves	18.447	19.794	20.999	21.773	19.924	21.148	19.733	21.722
U.S. Treasurer - general account	668	416	1.123	703	1.030	649	1.471	762
Foreign	150	174	135	216	145	225	165	216
Other	355	588	663	747	440	446	485	469
Total deposits ...	19.620	20.972	22.920	23.439	21.539	22.468	21.854	23.169
Deferred availability cash items	4.667	5.369	5.972	6.020	6.042	6.703	5.878	6.695
Other liabilities and accrued dividends ...	189	238	296	395	317	412	306	399
Total liabilities ...	61.550	65.918	70.830	74.580	69.217	73.738	69.275	74.429

CAPITAL ACCOUNTS								
Capital paid in	551	570	598	630	591	625	602	628
Surplus	551	570	598	630	570	598	598	630
Other capital accounts	228	271	60	62
Total liabilities and capital accounts ...	62.652	67.058	72.026	75.840	70.606	75.232	70.535	75.749
Contingent liability on acceptances purchased for foreign correspondents	144	191	156	109	144	113	164	111

¹ Consolidated statement of condition of the twelve Federal Reserve Banks.

XX - 5. — DE NEDERLANDSCHE BANK

(miljoenen guldens)

	1964 31 december	1965 31 december	1966 31 december	1967 31 december	1967 4 december	1968 9 december	1968 8 januari	1969 6 januari
ACTIVA								
Goud	6.080	6.327	6.234	6.166	6.237	6.115	6.166	6.115
Vorderingen en geldswaardige papieren luidende in goud of in buitenlandse geldsoorten	1.435	1.096	1.119	2.023	1.872	868	2.004	920
Buitenlandse betaalmiddelen
Vorderingen op het buitenland luidende in guldens	31	44	53	50	35	258	51	24
Wissels, promessen, schatkistpapier en schuldbrieven in disconto	7	78	203	97	118	124	171
Wissels, schatkistpapier en schuldbrieven door de Bank gekocht (art. 15, onder 4 ^e van de Bankwet 1948)	346	704	1.139	895	895	1.391	912	1.613
Voorschotten in rekening-courant (incl. beleningen)	16	157	234	283	162	342	74	368
Voorschotten aan de Staat (art. 20 van de Bankwet 1948)
Nederlandse munten	14	30	22	20	20	27	20	28
Belegging van kapitaal en reserves	173	164	162	183	190	229	176	223
Gebouwen en inventaris
Diverse rekeningen	17	15	20	24	26	13	27	18
Totaal ...	8.112	8.544	9.061	9.847	9.534	9.361	9.554	9.480

PASSIVA

Bankbiljetten in omloop	6.927	7.682	8.245	8.558	8.269	8.330	8.172	8.514
Bankassignaties
Rekening-courantsaldo's in guldens van ingezetenen	853	525	437	873	884	598	974	523
<i>'s Rijks schatkist</i>	665	394	326	775	818	531	884	473
<i>Banken in Nederland</i>	138	91	76	43	14	8	26	17
<i>Andere ingezetenen</i>	50	40	35	55	52	59	64	33
Rekening-courantsaldo's in guldens van niet-ingezetenen	79	64	56	57	48	58	55	52
<i>Buitenlandse circulatiebanken en daar- mede gelijk te stellen instellingen</i> ...	73	57	50	48	37	53	43	45
<i>Andere niet-ingezetenen</i>	6	7	6	9	11	5	12	7
Saldo's luidende in buitenlandse geld- soorten	14	13	13	13	11	7	19	13
Kapitaal	20	20	20	20	20	20	20	20
Reserves	165	163	171	209	171	209	171	209
Diverse rekeningen	54	77	119	117	131	139	143	149
Totaal ...	8.112	8.544	9.061	9.847	9.534	9.361	9.554	9.480

N. B. — Circulatie der door de Bank namens de Staat in het verkeer gebrachte muntbiljetten

65	71	72	34	36	24	34	23
----	----	----	----	----	----	----	----

XX - 6. — BANCA D'ITALIA

(miliardi di lire)

	1964 dicembre	1965 dicembre	1966 dicembre	1967 dicembre	1967 ottobre	1968 ottobre	1967 novembre	1968 novembre
Oro in cassa	1.000	1.502	1.509	1.500	1.498	1.740	1.495	1.779
Cassa ¹	22	24	35	44	45	33	42	35
Portafoglio ²	764	720	939	1.243	819	902	874	904
Effetti ricevuti per l'incasso
Anticipazioni ³	285	311	664	1.209	742	1.052	792	892
Prorogati pagamenti	51	93	95
Ufficio italiano dei cambi	2.069	1.982	2.129	2.474	2.532	2.286	2.518	2.165
Disponibilita in divisa all'estero	64	...	—	—	—	—	—	—
Titoli emessi o garantiti dallo Stato ⁴ ...	519	405	619	747	594	639	682	640
Immobili
Debitori diversi	305	211	241	365	271	403	295	436
Anticipazioni straordinarie al Tesoro	410	377	339	339	339	339	339	339
C/c servizio tesoreria	558	913	537	166	68	252	...	539
Servizi diversi per conto dello Stato	29	33	59	61	39	65	41	65
Spese	88	102	133	157	90	110	94	114
Totale attivo ...	6.164	6.673	7.299	8.305	7.037	7.821	7.172	7.908
Circolazione dei biglietti ⁵	3.914	4.283	4.595	5.126	4.281	4.695	4.311	4.742
Vaglia, assegni e debiti a vista ⁶	57	41	62	52	28	34	27	46
Conti correnti liberi	119	157	172	256	76	39	64	46
Conti correnti vincolati	1.459	1.738	1.933	2.162	2.157	2.372	2.192	2.362
Creditori diversi	517	340	391	537	390	555	425	582
C/c servizio tesoreria	44	...
Servizi diversi per conto dello Stato
Capitale
Fondo di riserva ordinario	6	7	8	9	8	9	8	9
Fondo di riserva straordinario	3	4	5	6	6	6	6	6
Rendite	89	103	133	157	91	111	95	115
Utile provvisorio del precedente esercizio ..	—	—	—	—	—	—	—	—
Totale passivo e patrimonio ...	6.164	6.673	7.299	8.305	7.037	7.821	7.172	7.908
Depositanti di titoli e valori	4.918	4.991	6.338	7.340	6.453	7.128	7.189	7.126
¹ Compresa monete di Stato	2	1	22	24	27	15	26	16
² Compreso finanziamento ammassi e acquisto grano :								
— aziende di credito	363	387	414	441	435	466	438	467
— istituti speciali	279	293	314	335	329	351	331	353
³ Compresa anticipazioni a :								
— aziende di credito	282	308	661	1.208	738	1.047	787	887
— privati	2	1	1	1	1	4	1	3
⁴ Compresi BOT	242	107	108	153	21	86	55	83
⁵ Compresi biglietti presso il Tesoro	2	2	1	2	2	2	1	n.b.
⁶ Compresi vaglia e assegni	21	22	27	28	18	15	17	21

XX - 7. — DEUTSCHE BUNDESBANK

(Millionen DM)

	1965 31. Dezember	1966 31. Dezember	1967 31. Dezember	1968 31. Dezember	1967 7. Dezember	1968 6. Dezember	1968 5. Januar	1969 7. Januar
AKTIVA								
Gold	17.371	16.905	16.647	17.881	16.646	17.891	16.647	17.880
Guthaben bei ausländischen Banken und Geldmarktanlagen im Ausland	8.111	9.775	10.353	11.503	9.895	15.204	8.454	8.657
Sorten, Auslandswechsel und -schecks ...	892	1.084	1.953	3.134	1.840	3.166	2.015	3.143
Sonstige Geldanlagen im Ausland und Forderungen an das Ausland	—	—	1.000	3.715	1.000	3.200	1.500	3.715
Kredite an internationale Einrichtungen und Konsolidierungskredite	3.344	3.256	2.448	3.969	2.448	3.969	2.448	3.969
darunter : a) aus der Abwicklung der E.Z.U.	508	420	331	243	332	243	331	243
b) an Weltbank	1.446	1.446	1.447	1.644	1.446	1.644	1.447	1.644
c) an I.W.F.	1.390	1.390	670	2.082	670	2.082	670	2.082
Deutsche Scheidemünzen	130	166	200	191	202	198	228	207
Postcheckguthaben	409	425	418	470	199	207	344	345
Inlandswechsel	4.650	5.031	2.922	2.139	2.448	2.154	2.709	2.239
Schatzwechsel und unverzinsliche Schatz- anweisungen	345	711	...	5	135
Lombardforderungen	696	938	950	875	138	84	88	179
Kassenkredite	1.408	1.164	2.220	1.344	1.869	103	931	1.172
Wertpapiere	1.151	1.095	2.317	1.688	2.147	1.825	2.298	1.667
Ausgleichsforderungen und unverzinsliche Schuldverschreibung	7.617	7.804	6.438	6.148	5.570	6.319	6.786	6.108
Kredite an Bund für Beteiligung an inter- nationalen Einrichtungen	3.001	3.741	3.639	4.053	3.575	4.178	3.639	4.043
Forderungen an Bund wegen Forderungs- erwerb aus Nachkriegswirtschaftshilfe und Änderung der Währungsparität	2.285	2.462	1.534	783	2.051	1.286	1.534	768
Sonstige Aktiva	433	357	830	813	466	489	531	411
	51.843	54.914	53.869	58.711	50.629	60.273	50.152	54.503
PASSIVA								
Banknotenumlauf	29.455	30.770	31.574	32.499	31.039	33.135	29.734	30.880
Einlagen von	18.671	19.784	17.628	21.255	15.012	22.147	15.985	18.480
Kreditinstituten (einschliesslich Post- scheck- und Postsparkassenämter) ...	16.241	17.386	15.179	17.579	13.189	18.341	14.007	15.504
Öffentlichen Einlegern	2.165	2.109	2.115	3.299	1.534	3.501	1.664	2.659
Andere inländischen Einlegern	265	289	334	377	289	305	314	317
Verbindlichkeiten aus dem Auslandsge- schäft	452	552	643	365	536	402	374	479
Einlagen ausländischer Einleger	418	494	506	322	491	369	315	372
Sonstige	34	58	137	43	45	33	59	107
Rückstellungen	1.475	1.690	1.925	2.110	1.925	2.110	1.925	2.110
Grundkapital	290	290	290	290	290	290	290	290
Rücklagen	861	963	1.080	1.180	1.080	1.180	1.080	1.180
Sonstige Passiva	639	863	729	1.012	747	1.009	764	1.084
	51.843	54.914	53.869	58.711	50.629	60.273	50.152	54.503

XX - 8. — BANQUE NATIONALE SUISSE

(millions de francs suisses)

	1965 31 décembre	1966 31 décembre	1967 31 décembre	1968 31 décembre	1967 7 décembre	1968 6 décembre	1968 5 janvier	1969 7 janvier
ACTIF								
Encaisse or	13.164	12.297	13.370	11.356	11.848	11.360	13.165	11.356
Devises	853	2.060	1.987	5.601	1.736	2.331	1.805	4.319
Avoirs avec garantie de change auprès de banques d'émission étrangères	429	519	174	108	174	108	174	108
Portefeuille effets sur la Suisse	139	158	142	288	132	103	141	128
<i>Effets de change</i>	130	141	142	281	132	103	141	127
<i>Bons du Trésor de la Confédération suisse</i>	9	17	...	7	1
Avances sur nantissement	39	109	86	160	57	27	34	49
Bons du Trésor étrangers en FS	432	432	432	1.442	432	1.442	432	1.442
Titres	93	182	182	181	182	181	182	181
<i>pouvant servir de couverture</i>	2	...	9	17	9	17	9	17
<i>autres</i>	91	182	173	164	173	164	173	164
Correspondants :	81	97	87	122	52	37	48	18
<i>en Suisse</i>	66	82	72	100	19	18	30	1
<i>à l'étranger</i>	15	15	15	22	33	19	18	17
Autres postes de l'actif	33	68	59	57	75	92	40	50
Total ...	15.263	15.922	16.519	19.315	14.688	15.681	16.021	17.651

PASSIF								
Fonds propres	57	58	59	60	59	60	59	60
Billets en circulation	10.043	10.651	11.327	12.047	10.688	11.378	10.706	11.485
Engagements à vue	3.215	3.431	4.145	6.414	2.197	3.279	4.239	5.164
<i>Comptes de virements des banques, du commerce et de l'industrie</i>	3.005	2.982	3.811	5.776	1.904	2.855	3.663	4.437
<i>Autres engagements à vue</i>	210	449	334	638	293	424	576	727
Comptes de virements de banques tempo- rairement liés	1.035	1.035	—	—	690	—	—	—
Engagements à terme	602	389	550	233	600	375	600	375
Dépôts obligatoires selon l'arrêté fédéral du 13 mars 1964	20	2	—	—	—	—	—	—
Autres postes du passif	291	356	438	561	454	589	417	567
Total ...	15.263	15.922	16.519	19.315	14.688	15.681	16.021	17.651

XX - 9. — BANQUE DES REGLEMENTS INTERNATIONAUX, A BALE ¹

Situations en millions de francs or

[unités de 0,29032258... gramme d'or fin (art. 5 des statuts)]

Actif

	31 décembre 1967	31 décembre 1968	31 octobre 1967	31 octobre 1968	30 novembre 1967	30 novembre 1968
I. Or en lingots et monnayé	2.720	4.057	2.721	4.060	3.150	4.116
II. Espèces en caisse et avoirs bancaires à vue .	38	42	38	41	34	43
III. Bons du Trésor réescomptables	1.335	70	675	67	439	67
IV. Effets div. remobilis. sur dem.	72	62	75	62	75	62
V. Dépôts à terme et avances :	6.231	9.949	5.373	7.608	5.772	8.132
a) à 3 mois au maximum	5.755	6.004	4.267	3.570	5.036	4.125
b) à 3 mois au maximum (or)	—	—	—	—	—	—
c) de 3 à 6 mois	440	} 3.945	1.028	} 4.038	639	} 4.007
d) de 6 à 9 mois	21		64		68	
e) de 9 à 12 mois	15		14		29	
f) à plus d'un an	—		—		—	
VI. Autres effets et titres :	1.941	1.563	1.387	1.948	2.103	1.687
1. Or :						
a) à 3 mois au maximum	295	299	292	295	306	299
b) de 3 à 6 mois	20	} 118	13	} 121	27	} 117
c) de 6 à 9 mois	77		19		10	
d) de 9 à 12 mois	11		95		78	
e) à plus d'un an	—		—		—	
2. Monnaies :						
a) à 3 mois au maximum	1.345	999	610	1.440	1.410	1.149
b) de 3 à 6 mois	83	} 147	260	} 92	162	} 122
c) de 6 à 9 mois	53		2		6	
d) de 9 à 12 mois	34		73		81	
e) à plus d'un an	23		23		23	
VII. Actifs divers	1	20	1	7	1	5
<i>Total actif ...</i>	12.338	15.763	10.270	13.793	11.574	14.112

¹ Ne sont pas inclus dans la présente situation l'or sous dossier, les effets et autres titres détenus en garde pour le compte de Banques Centrales et d'autres déposants. N'y sont pas compris l'or sous dossier, les avoirs en banque, les effets et autres titres détenus par la Banque en sa qualité d'Agent de l'Organisation de Coopération et de Développement Economiques (Accord Monétaire Européen), de Tiers Convenu aux termes du contrat de nantissement conclu avec la Haute Autorité de la Communauté Européenne du Charbon et de l'Acier, ainsi que de Mandataire-trustee ou d'Agent financier d'emprunts internationaux.

XX - 9. — BANQUE DES REGLEMENTS INTERNATIONAUX, A BALE ¹

Situations en millions de francs or

[unités de 0,29032258... gramme d'or fin (art. 5 des statuts)]

Passif

	31 décembre 1967	31 décembre 1968	31 octobre 1967	31 octobre 1968	30 novembre 1967	30 novembre 1968	
I. Capital :							
Actions libérées de 25 %	125	125	125	125	125	125	
II. Réserves	45	75	45	75	45	75	
1. Fonds de Réserve Légale	12	12	12	12	12	12	
2. Fonds de Réserve Générale	23	38	23	38	23	38	
3. Fonds Spécial de Réserve de Dividendes ...	10	10	10	10	10	10	
4. Fonds de Réserve Libre	—	15	—	15	—	15	
III. Dépôts (or) :	5.032	5.543	4.238	5.315	4.411	5.328	
1. Banques centrales :							
a) à plus d'un an	—	—	—	—	—	—	
b) de 9 à 12 mois	183	} 226	103	} 217	131	} 264	
c) de 6 à 9 mois	—		—		—		—
d) de 3 à 6 mois	52		152		142		
e) à 3 mois au maximum	3.172	2.665	2.033	2.681	2.443	2.614	
f) à vue	995	2.066	1.463	1.842	1.207	1.889	
2. Autres déposants :							
a) à plus d'un an	—	—	—	—	—	—	
b) de 9 à 12 mois	17	} —	17	} —	17	} —	
c) de 6 à 9 mois	—		—		—		—
d) de 3 à 6 mois	55		59		86		
e) à 3 mois au maximum	375	97	107	96	252	97	
f) à vue	183	489	305	479	133	464	
IV. Dépôts (monnaies) :	6.228	8.241	5.021	6.516	6.052	6.813	
1. Banques centrales :							
a) à plus d'un an	13	—	12	—	13	—	
b) de 9 à 12 mois	47	} 1.942	89	} 2.072	95	} 2.028	
c) de 6 à 9 mois	89		1		10		
d) de 3 à 6 mois	377		252		355		
e) à 3 mois au maximum	5.273	5.714	3.859	3.283	4.453	3.555	
f) à vue	99	32	101	16	135	17	
2. Autres déposants :							
a) de 9 à 12 mois	8	—	—	—	8	—	
b) de 6 à 9 mois	—	} 90	—	} 93	—	} 89	
c) de 3 à 6 mois	—		66		27		
d) à 3 mois au maximum	305		447		612		1.036
e) à vue	17	16	29	16	17	23	
V. Effets :	573	1.466	539	1.458	604	1.463	
a) de 9 à 12 mois	—	—	—	—	—	—	
b) de 6 à 9 mois	—	} 937	—	} 980	—	} 983	
c) de 3 à 6 mois	—		—		—		
d) à 3 mois au maximum	573		529		539		478
VI. Divers	104	75	71	66	106	71	
VII. Comptes de profits et pertes	—	—	—	—	—	—	
VIII. Provision	231	238	231	238	231	237	
<i>Total passif</i> ...	12.338	15.763	10.270	13.793	11.574	14.112	

¹ Ne sont pas inclus dans la présente situation l'or sous dossier, les effets et autres titres détenus en garde pour le compte de Banques Centrales et d'autres déposants. N'y sont pas compris l'or sous dossier, les avoirs en banque, les effets et autres titres détenus par la Banque en sa qualité d'Agent de l'Organisation de Coopération et de Développement Economiques (Accord Monétaire Européen), de Tiers Convenu aux termes du contrat de nantissement conclu avec la Haute Autorité de la Communauté Européenne du Charbon et de l'Acier, ainsi que de Mandataire-trustee ou d'Agent financier d'emprunts internationaux.

VOORNAAMSTE GEBRUIKTE AFKORTINGEN.

	A.S.L.K.	Algemene Spaar- en Lijfrentekas.
B.I.B.		Bank voor Internationale Betalingen.
B.L.E.U.		Belgisch-Luxemburgse Economische Unie.
	B.P.C.	Bestuur der Postchecks.
	B.R.T.	Belgische Radio en Televisie.
	D.U.L.B.E.A.	Département d'Economie Appliquée de l'Université Libre de Bruxelles.
E.B.U.		Europese Betalingsunie.
E.E.G.		Europese Economische Gemeenschap.
E.G.K.S.		Europese Gemeenschap voor Kolen en Staal.
E.M.A.		Europees Monetair Akkoord.
O.E.S.O.		Organisatie voor Economische Samenwerking en Ontwikkeling.
	FABRIMETAL	Federatie van de Ondernemingen der Metaalverwerkende Nijverheid.
F.A.O.		Food and Agricultural Organization.
	FEBELTEX	Federatie der Belgische Textielnijverheid.
	H.W.I.	Herdiscontering- en Waarborginstituut.
I.A.B.		Internationaal Arbeidsbureau.
I.B.H.O.		Internationale Bank voor Herstel en Ontwikkeling.
I.M.F.		Internationaal Monetair Fonds.
	M.E.Z.	Ministerie van Economische Zaken.
	N.B.B.	Nationale Bank van België.
	N.I.S.	Nationaal Instituut voor de Statistiek.
	N.K.B.K.	Nationale Kas voor Beroepskrediet.
	N.M.Y.B.	Nationaal Maatschappij van Buurtspoorwegen.
	N.M.B.S.	Nationale Maatschappij der Belgische Spoorwegen.
	N.M.K.N.	Nationale Maatschappij voor Krediet aan de Nijverheid.
	N.M.W.Y.	Nationale Maatschappij voor Watervoorziening.
O.V.N.		Organisatie der Verenigde Naties.
	R.L.W.	Regie der Luchtwegen.
	R.M.Z.	Rijksdienst voor Maatschappelijke Zekerheid.
	R.T.T.	Regie van Telegrafie en Telefonie.
	R.V.A.	Rijksdienst voor Arbeidsvoorziening.
	SABENA	Belgische Naamloze Vennootschap tot Exploitatie van het Luchtverkeer.
	Y.B.N.	Verbond der Belgische Nijverheid.
	Z.K.O.S.	Zelfstandige Kas voor Oorlogsschade.

CONVENTIONELE TEKENS.

—	het gegeven bestaat niet.
n.b.	niet beschikbaar.
pct.	procent.
v	voorlopig.
g	gerectificeerd cijfer.
(r)	raming.
...	nihil of te verwaarlozen hoeveelheid.

STATISTIEKEN

INHOUD

	Nummers van de tabellen		Nummers van de tabellen
I. — Bevolking en nationale rekeningen.			
1. Bevolking	I - 1	1. Algemene tabel	VIII - 1
2. Verdeling van het nationaal produkt over de produktiefactoren	I - 2	2. Uitvoer volgens de aard der produkten	VIII - 2
3. B.N.P. berekend door ontleding van de voortbrenging tegen marktprijzen	I - 3	3. Invoer volgens het gebruik der produkten	VIII - 3
4. Besteding van het nationaal produkt :		4. a) Indexcijfers van de gemiddelde waarden per eenheid	VIII - 4a
a) Ramingen in courante prijzen	I - 4a	b) Indexcijfers van het volume	VIII - 4b
b) In prijzen van 1963 indexcijfers	I - 4b	5. Geografische spreiding	VIII - 5
II. — Tewerkstelling en werkloosheid.			
1. Indexcijfers van de tewerkstelling in de nijverheid (arbeiders)	II - 1	VIII. — Buitenlandse handel van de B.L.E.U.	
2. Aanbiedingen van werkzoekenden en aanvragen van werkgevers	II - 2	1. Jaarcijfers	IX - 1
III. — Landbouw en visserij.			
1. Landbouwproduktie	III - 1	2. Saldi per kwartaal	IX - 2
2. Zeevisserij — Voornaamste vissoorten aangevoerd in de Belgische havens	III - 2	3. Ontvangsten en uitgaven per kwartaal en samengevoegde maandsaldi	IX - 3
IV. — Nijverheid.			
1. Algemene indexcijfers van de industriële produktie	IV - 1	IX. — Betalingsbalans van de B.L.E.U.	
2. Indexcijfers van de industriële produktie (voornaamste sectoren)	IV - 2	1. Jaarcijfers	IX - 1
3. Energie	IV - 3	2. Saldi per kwartaal	IX - 2
4. Metaalproduktie	IV - 4	3. Ontvangsten en uitgaven per kwartaal en samengevoegde maandsaldi	IX - 3
5. Bouwnijverheid : jaarcijfers	IV - 5	X. — Valutamarkt.	
6. Bouwnijverheid : maandelijkse cijfers	IV - 6	1. Officiële wisselkoersen vastgesteld door de in Verrekeningskamer te Brussel vergaderde bankiers	X - 1
7. Vergelijkende evolutie van de industriële produktie der E.E.G.-landen	IV - 7	2. Valuta's van de Lid-Staten van de E.M.A.	X - 2
V. — Diensten.			
1. Vervoer :		XI. — Rijksfinanciën.	
a) Bedrijvigheid van de N.M.B.S., de N.M.V.B. en de Sabena	V - 1a	1. Ontvangsten en uitgaven van de Schatkist voortvloeiend uit de begrotingsverrichtingen	XI - 1
b) Zeevaart	V - 1b	2. Schatkistimpasse en financiering ervan	XI - 2
c) Binnenscheepvaart	V - 1c	3. Nettofinancieringsbehoeften van de Staat en hun dekking	XI - 3
2. Toerisme	V - 2	4. Belastingontvangsten (per begrotingsjaar)	XI - 4
3. Binnenlandse handel :		5. Indeling van de belastingontvangsten	XI - 5
a) Verkoopindexcijfers	V - 3a	6. Belastingontvangsten zonder onderscheid van begrotingsjaar	XI - 6
b) Verkoop op afbetaling	V - 3b	XII. — Vorderingen en schulden in de Belgische economie.	
VI. — Inkomens.			
1. Bezoldigingen van de arbeiders	VI - 1	1. a) Uitstaande vorderingen en schulden op 31 december 1964	XII - 1a
2. Gemiddelde verdiende bruto-uurlonen in de nijverheid	VI - 2	b) Uitstaande vorderingen en schulden op 31 december 1965	XII - 1b
VII. — Prijzen en prijsindexcijfers.			
1. Groothandelsprijzen op de wereldmarkten	VII - 1	2. Bewegingen van de vorderingen en schulden in 1965	XII - 2
2. Indexcijfers van de groothandelsprijzen op de wereldmarkten	VII - 2	3. a) Uitstaande vorderingen en schulden op 31 december 1964 (totalen per sector)	XII - 3a
3. Indexcijfers van de groothandelsprijzen in België ...	VII - 3	b) Uitstaande vorderingen en schulden op 31 december 1965 (totalen per sector)	XII - 3b
4. Prijsindexcijfers bij consumptie in België	VII - 4	4. Bewegingen van de vorderingen en schulden in 1965 (totalen per sector)	XII - 4
VIII. — Buitenlandse handel van de B.L.E.U.			
1. Algemene tabel	VIII - 1	XIII. — Geldscheppende instellingen.	
2. Uitvoer volgens de aard der produkten	VIII - 2	1. Gezamenlijke balansen van de geldscheppende instellingen	XIII - 1
3. Invoer volgens het gebruik der produkten	VIII - 3	2. De balansen van de Nationale Bank van België, de geldscheppende openbare instellingen en de depositobanken :	
4. a) Indexcijfers van de gemiddelde waarden per eenheid	VIII - 4a	a) Nationale Bank van België (driemaandelijkse en maandelijkse cijfers)	XIII - 2a
b) Indexcijfers van het volume	VIII - 4b	b) Geldscheppende openbare instellingen	XIII - 2b
5. Geografische spreiding	VIII - 5	c) Depositobanken	XIII - 2c
IX. — Betalingsbalans van de B.L.E.U.			
1. Jaarcijfers	IX - 1	d) Totaal der geldscheppende instellingen	XIII - 2d
2. Saldi per kwartaal	IX - 2	3. Oorzaken van de veranderingen in de geldhoeveelheid	XIII - 3
3. Ontvangsten en uitgaven per kwartaal en samengevoegde maandsaldi	IX - 3	4. Geldhoeveelheid	XIII - 4
X. — Valutamarkt.			
1. Officiële wisselkoersen vastgesteld door de in Verrekeningskamer te Brussel vergaderde bankiers	X - 1	5. Goudvoorraad en nettodeviezenpositie van de geldscheppende instellingen	XIII - 5
2. Valuta's van de Lid-Staten van de E.M.A.	X - 2	6-7. Opgenomen bedragen van de discontokredieten, voorschotten en acceptkredieten bij hun oorsprong door de depositobanken aan de bedrijven en particulieren en aan het buitenland verleend :	
XI. — Rijksfinanciën.			
1. Ontvangsten en uitgaven van de Schatkist voortvloeiend uit de begrotingsverrichtingen	XI - 1	— Zichtbare economische bestemming	XIII - 6
2. Schatkistimpasse en financiering ervan	XI - 2	— Vorm en houderschap	XIII - 7
3. Nettofinancieringsbehoeften van de Staat en hun dekking	XI - 3		
4. Belastingontvangsten (per begrotingsjaar)	XI - 4		
5. Indeling van de belastingontvangsten	XI - 5		
6. Belastingontvangsten zonder onderscheid van begrotingsjaar	XI - 6		
XII. — Vorderingen en schulden in de Belgische economie.			
1. a) Uitstaande vorderingen en schulden op 31 december 1964	XII - 1a		
b) Uitstaande vorderingen en schulden op 31 december 1965	XII - 1b		
2. Bewegingen van de vorderingen en schulden in 1965	XII - 2		
3. a) Uitstaande vorderingen en schulden op 31 december 1964 (totalen per sector)	XII - 3a		
b) Uitstaande vorderingen en schulden op 31 december 1965 (totalen per sector)	XII - 3b		
4. Bewegingen van de vorderingen en schulden in 1965 (totalen per sector)	XII - 4		
XIII. — Geldscheppende instellingen.			
1. Gezamenlijke balansen van de geldscheppende instellingen	XIII - 1		
2. De balansen van de Nationale Bank van België, de geldscheppende openbare instellingen en de depositobanken :			
a) Nationale Bank van België (driemaandelijkse en maandelijkse cijfers)	XIII - 2a		
b) Geldscheppende openbare instellingen	XIII - 2b		
c) Depositobanken	XIII - 2c		
d) Totaal der geldscheppende instellingen	XIII - 2d		
3. Oorzaken van de veranderingen in de geldhoeveelheid	XIII - 3		
4. Geldhoeveelheid	XIII - 4		
5. Goudvoorraad en nettodeviezenpositie van de geldscheppende instellingen	XIII - 5		
6-7. Opgenomen bedragen van de discontokredieten, voorschotten en acceptkredieten bij hun oorsprong door de depositobanken aan de bedrijven en particulieren en aan het buitenland verleend :			
— Zichtbare economische bestemming	XIII - 6		
— Vorm en houderschap	XIII - 7		

Nummers
van de tabellen

Nummers
van de tabellen

8. Discontokrediet, voorschotten en acceptkredieten aan de bedrijven en particulieren en aan het buitenland, ondergebracht bij de Nationale Bank van België	XIII - 8
9. Opgenomen bedragen van de discontokredieten, voorschotten en acceptkredieten, bij hun oorsprong door de geldscheppende instellingen verleend aan de bedrijven en particulieren en aan het buitenland	XIII - 9
10. Balansen van de Nationale Bank van België	XIII - 10
Weekstaten van de Nationale Bank van België	XIII - 10
11. Verrichtingen in postrekening	XIII - 11
12. Algemene staat der banken	XIII - 12
13. Gezamenlijke betalingen door middel van direct opeisbare bankdeposito's in Belgische franken en van tegoeden in postrekening	XIII - 13

XIV. — Niet-geldscheppende financiële instellingen.

4. Voornaamste activa en passiva van het Rentenfonds	XIV - 4
5. Algemene Spaar- en Lijfrentekas :	
a) Beweging van de inlagen	XIV - 5a
b) Voornaamste posten uit de balansen van de Spaarkas	XIV - 5b
c) Voornaamste posten uit de balansen van de Lijfrentekas	XIV - 5c
d) Voornaamste posten uit de balansen van de Levensverzekeringskas	XIV - 5d
6. Particuliere spaarkassen	XIV - 6
7. Nationale Maatschappij voor Krediet aan de Nijverheid	XIV - 7
8. Gemeentekrediet van België	XIV - 8
9. Levensverzekeringsmaatschappijen	XIV - 9
10. Hypotheekinschrijvingen	XIV - 10

XV. — Voornaamste vormen van de besparingen van particulieren en ondernemingen beschikbaar in de Belgische volkshuishouding

XV

XVI. — Emissies en schulden van de overheidssector.

1. Emissies in Belgische franken op lange en halflange termijn	XVI - 1
2. Voornaamste emissies op lange en halflange termijn	XVI - 2
3. Staatsschuld	XVI - 3
4. Indeling van de schulden in Belgische franken op lange en halflange termijn	XVI - 4

XVII. — Effecten van de particuliere sector.

1. Evolutie van de omzet, de noteringen en het rendement van de beurswaarden	XVII - 1
2. Rendement van de vennootschappen op aandelen — jaarcijfers	XVII - 2
3. Rendement van de vennootschappen op aandelen — cumulatieve maandelijkse cijfers	XVII - 3
4. Uitgifte van de vennootschappen — jaarcijfers	XVII - 4
5. Uitgifte van de vennootschappen — maandelijkse cijfers	XVII - 5

XVIII. — Geldmarkt.

1. Markt van het daggeld en van het geld op zeer korte termijn	XVIII - 1
2. Houderschap van het door de depositobanken gediscoteerde handelspapier en van de bankaccepten	XVIII - 2
3. Bedrijvigheid van de verrekeningskamers	XVIII - 3

XIX. — Disconto-, rente- en rendementspercentages.

1. Disconto- en rentetarief van de Nationale Bank van België	XIX - 1
2. Daggeldrente	XIX - 2
3. Rentevoet van de schatkistcertificaten en van de certificaten van het Rentenfonds	XIX - 3
4. Rentetarief voor deposito's in Belgische franken bij de banken	XIX - 4
5. Rentetarieven door de Algemene Spaar- en Lijfrentekas toegepast op gewone spaarboekjes	XIX - 5
6. Rendement van de vast rentende waarden op de Beurs te Brussel	XIX - 6

XX. — Buitenlandse circulatiebanken.

1. Discontovoet	XX - 1
2. Banque de France (oude en nieuwe voorstelling)	XX - 2
3. Bank of England	XX - 3
4. Federal Reserve Banks	XX - 4
5. De Nederlandsche Bank	XX - 5
6. Banca d'Italia	XX - 6
7. Deutsche Bundesbank	XX - 7
8. Banque Nationale Suisse	XX - 8
9. Banque des Règlements Internationaux	XX - 9

Voornaamste gebruikte afkortingen.

Grafieken.

I - 4. — B.N.P. berekend door ontleding van de bestedingen.
II - 2. — Aanbiedingen van werkzoekenden en aanvragen van werkgevers.
IV - 0. — Resultaten der conjunctuurenquêtes.
IV - 2. — Indexcijfers van de industriële produktie.
IV - 7. — Vergelijkende evolutie van de industriële produktie der E.E.G.-landen.
VI - 1. — Bezoldigingen van de arbeiders — Indexcijfer van de gemiddelde brutoverdienste per gewerkt uur.
VII - 3. — Indexcijfers van de groothandelsprijzen in België.
VII - 4. — Indexcijfers van de kleinhandelsprijzen en van de prijzen bij consumptie in België
VIII - — Buitenlandse handel van de B.L.E.U.
XI - 6. — Belastingontvangsten zonder onderscheid van begrotingsjaar.
XIII - 3. — Geldhoeveelheid en quasi monetaire liquiditeiten.
XIII - 13. — Gezamenlijke betalingen door middel van direct opeisbare bankdeposito's in Belgische franken en van tegoeden in postrekening. — Verhouding van de omzet tot de hoeveelheid.
XIV - 5a. — Algemene Spaar- en Lijfrentekas — Beweging van de inlagen.
XVII - 1. — Indexcijfers van de aandelennoteringen op de contantmarkt.

Abonnementsprijs per jaargang	{ België, F 250. Buitenland, F 300.
Prijs van een afzonderlijk nummer	{ België, F 25. Buitenland, F 30.

De betaling moet vooraf geschieden door overmaking op postgironummer 500 der Nationale Bank van België, of op de in haar boeken geopende rekening-courant onder de rubriek « Tijdschrift voor Documentatie en Voorlichting ».

De abonneuten worden verzocht op te geven welke uitgave zij wensen te ontvangen : de Nederlandse of de Franse.



DRUKKERIJ
DER NATIONALE BANK VAN BELGIË
HOOFDINGENIEUR VAN DE DRUKKERIJ
CH. AUSSEMS
NATIËNSQUARE 17, BRUSSEL 5

