

NATIONALE BANK
VAN BELGIE

TIJDSCHRIFT

voor *Documentatie en Voorlichting*

VERSCHIJNT MAANDELIJKS

Departement Studiën

XLIV^e Jaargang, Deel I, N^r 6

Juni 1969

Dit tijdschrift wordt als objectieve documentatie uitgegeven.

De artikels geven de opvatting van de schrijvers weer, onafhankelijk van de mening der Bank.

INHOUD : De betalingsbalans van de Belgisch-Luxemburgse Economische Unie in 1968 — Literatuur in verband met de economische en financiële problemen van België — Economische wetgeving — Statistieken.

DE BETALINGSBALANS

VAN DE BELGISCH-LUXEMBURGSE ECONOMISCHE UNIE IN 1968

Deze kroniek omvat vier delen.

Deel 1 « Algemeen overzicht van de betalingsbalans van de Belgisch-Luxemburgse Economische Unie » beschrijft in het kort de meest in het oog vallende stadia in de ontwikkeling van deze balans in 1968.

Deel 2 omvat deeltabellen van de algemene balans en aantekeningen die de soorten transacties in de verschillende rubrieken nader omschrijven en commentaar leveren op sommige ontwikkelingen tussen 1967 en 1968.

In deel 3 zijn de tabellen en technische noten gegroepeerd betreffende de geografische balans.

De gegevens van de tabellen van de delen 1, 2 en 3 volgen het schema van de betalingsbalans gepubliceerd in de « Statistieken » van het *Tijdschrift*. Dit schema, dat *in fine* de financiering weergeeft van de transacties met het buitenland die aanleiding heeft gegeven tot een verandering in de goudvoorraad en netto deviezenpositie van de geldscheppende instellingen of tot een herfinanciering buiten deze instellingen van commerciële vorderingen op

het buitenland, is het meest geschikt om het verband te leggen tussen de evolutie van de betalingsbalans en die van de diverse elementen van de algemene financiële toestand van België, daarom werd het gebruikt voor de analyse van de ontwikkeling der betaling met het buitenland.

Ten einde echter te beantwoorden aan de desiderata van de internationale instellingen en aldus de vergelijking met de betalingsbalansen van de andere landen te vergemakkelijken, werden in deel 4 « Voorstelling van de gegevens volgens het geünificeerde O.E.S.O.-I.M.F.-schema » de gegevens van de tabellen van de delen 1, 2 en 3 gehergroepeerd volgens het enige schema van betalingsbalans dat werd aangenomen door het Internationale Monetaire Fonds en de Organisatie voor Economische Samenwerking en Ontwikkeling tijdens de vergadering van nationale deskundigen inzake betalingsbalans, gehouden in februari 1964 onder de bescherming van het Comité voor Onderzoek van de Economische Toestanden en de Ontwikkelingsproblemen van de Organisatie voor Economische Samenwerking en Ontwikkeling.

DEEL 1

**ALGEMEEN OVERZICHT VAN DE BETALINGSBALANS
VAN DE BELGISCH-LUXEMBURGSE ECONOMISCHE UNIE**

Het lopende verkeer en het kapitaalverkeer van de overheid en van de bedrijven en particulieren van de B.L.E.U. met het buitenland sloten in 1968, rekening houdend met de vergissingen en de weglatingen, met een tekort van fr. 6 miljard, tegen een overschot van fr. 12,3 miljard in 1967.

Deze evolutie van het totale saldo van de betalingsbalans werd gekenmerkt door een zeer duidelijke inkrimping van het overschot van het lopende verkeer, nl. van fr. 10,1 miljard in 1967 tot 1,7 miljard in 1968. Het saldo van het kapitaalverkeer van zijn kant vertoont een volledige ommekeer : het overschot van fr. 1,3 miljard in 1967 heeft plaats gemaakt voor een tekort van fr. 9,3 miljard in 1968.

De verslechtering van het saldo van het lopende verkeer is hoofdzakelijk terug te vinden in die van het saldo van de invoer en de uitvoer : het tekort van fr. 3,9 miljard dat deze verrichtingen in 1967 lieten, groeide in 1968 aan tot fr. 12,1 miljard. Het groeipercantage van de invoer is immers vertienvoudigd en liep van 1,5 pct. in 1967 op tot 15,1 pct. in 1968, terwijl dat van de uitvoer van 6,3 pct. steeg tot 12,5 pct. in 1968. Het schijnt dat de invoerders in 1968 over het algemeen de termijnen van hun betalingen aan buitenlandse leveranciers hebben verkort, terwijl de uitvoerders de opbrengst van hun uitvoer trager hebben geparatrieerd. Naar blijkt uit gedane verificaties, heeft deze verandering van de betalingstermijnen tot gevolg gehad dat de balans van het lopende verkeer met meer dan fr. 5 miljard verslechterde.

De conjuncturele herleving vloeit tegelijkertijd voort uit een levendige expansie van de buitenlandse vraag en uit het door de Staat gevoerde beleid om de economie weer op gang te brengen. Zij bracht een krachtige stijging mee van de invoer van de B.L.E.U., in het bijzonder van produktiegoederen, ter wederaanvulling van de voorraden die in 1967 tot een betrekkelijk laag peil waren gedaald. Zo steeg, volgens de douanestatistieken, de invoer van produktiegoederen, die alleen al ongeveer

65 pct. vertegenwoordigt van de invoer van de B.L.E.U. volgens de douane, met bijna 20 pct. De toeneming van de buitenlandse vraag, voornamelijk vanwege de Duitse Bondsrepubliek, kwam tot uiting in een belangrijke stijging van de uitvoer van de B.L.E.U. Zo vermeerderden de ontvangsten uit de uitvoer naar de Duitse Bondsrepubliek, waar de algemene expansie van de activiteit zeer levendig was en de industriële produktie met 12,2 pct. opliep, in 1968 met 29,1 pct. Doordat het groeitempo van de invoer vroeger in kracht was toegenomen dan dat van de uitvoer, was de verslechtering van het saldo van de invoer- en uitvoertransacties in totaal iets groter in het eerste halfjaar dan tijdens de tweede helft van het jaar.

De overige goederentransacties, behoudens de invoer en de uitvoer, d.w.z. het loonwerk en de arbitrage, sloten in 1968 met een overschot van fr. 12,1 miljard, tegen fr. 13,2 miljard in 1967. Deze teruggang is het gevolg van de aanmerkelijke vermindering van het positieve saldo van de arbitrageverrichtingen, dat van fr. 5,4 miljard in 1967 terugliep tot fr. 3,4 miljard in 1968; in de tweede helft van 1968 is het saldo van de transacties uit dien hoofde zelfs negatief geworden. Deze evolutie moet met name worden toegeschreven aan de verlenging van de betalingstermijnen der ontvangsten alsmede aan vertragingen in de uitgaven gedaan in de loop van 1968, aangezien sommige betalingen van het eerste halfjaar naar het tweede werden verschoven. Het door het loonwerk geregistreerde overschot heeft, van zijn kant, zijn stijging hervat en liep van fr. 7,8 miljard in 1967 op tot fr. 8,7 miljard in 1968. De transacties in niet-moneetair goud gaven in 1968 een negatief saldo van fr. 1,3 miljard te zien, tegen fr. 2,4 miljard in 1967. Het tekort op deze transacties, dat in januari en februari matig was, groeide in het begin van de maand maart aanzienlijk aan ten gevolge van de speculatie in verband met de revaluatie van de goudprijs. Dit tekort onderging in de tweede helft van het eerste halfjaar een forse vermindering en maakte, in het tweede halfjaar, plaats voor een toestand van

Tabel I.

Algemene betalingsbalans van de Belgisch-Luxemburgse Economische Unie

(Miljarden franken)

	1963	1964	1965	1966	1967			1968		
	Jaar	Jaar	Jaar	Jaar	1e halfjaar	2e halfjaar	Jaar	1e halfjaar	2e halfjaar	Jaar
1. Goederen- en dienstentransacties :										
1.1 Goederentransacties :										
1.11 Uitvoer en invoer ¹	- 9,0	- 8,7	- 2,6	- 16,6	- 0,7	- 3,2	- 3,9	- 6,9	- 5,2	- 12,1
1.12 Loonwerk	+ 3,3	+ 5,2	+ 6,6	+ 8,1	+ 4,2	+ 3,6	+ 7,8	+ 4,2	+ 4,5	+ 8,7
1.13 Arbitrage	+ 2,4	+ 5,4	+ 3,2	+ 5,3	+ 3,5	+ 1,9	+ 5,4	+ 3,9	- 0,5	+ 3,4
1.2 Niet-monetair goud	- 0,7	- 0,8	- 2,0	- 1,5	- 1,0	- 1,4	- 2,4	- 1,3	...	- 1,3
1.3 Vracht- en verzekeringskosten voor goederen- vervoer ²	- 0,3	- 0,4	- 0,4	- 0,3	+ 0,6	+ 1,0	+ 1,6	+ 0,6	+ 0,6	+ 1,2
1.4 Andere vervoerkosten	+ 0,8	+ 1,0	+ 1,1	+ 0,4	+ 0,3	+ 0,3	+ 0,6	+ 0,2	+ 0,3	+ 0,5
1.5 Reisverkeer	- 3,2	- 3,4	- 4,1	- 4,5	- 2,3	- 4,1	- 6,4	- 2,8	- 3,4	- 6,2
1.6 Opbrengsten uit investeringen	- 1,0	- 0,9	+ 0,6	+ 1,1	- 0,5	+ 1,7	+ 1,2	+ 0,3	+ 1,4	+ 1,7
1.7 Overheidstransacties niet elders vermeld ...	- 1,0	- 2,3	+ 0,3	+ 0,2	+ 1,4	+ 2,3	+ 3,7	+ 2,4	+ 0,9	+ 3,3
1.8 Overige	+ 4,1	+ 4,2	+ 4,8	+ 3,9	+ 2,5	+ 2,5	+ 5,0	+ 2,4	+ 2,6	+ 5,0
Totaal 1 ...	- 4,6	- 0,7	+ 7,5	- 3,9	+ 8,0	+ 4,6	+ 12,6	+ 3,0	+ 1,2	+ 4,2
2. Overdrachten :										
2.1 Particulieren	+ 2,5	+ 3,0	+ 2,5	+ 1,6	+ 0,4	+ 1,1	+ 1,5	+ 1,2	+ 1,0	+ 2,2
2.2 Staat	- 3,1	- 2,4	- 2,4	- 2,5	- 1,4	- 2,6	- 4,0	- 2,4	- 2,3	- 4,7
Totaal 2 ...	- 0,6	+ 0,6	+ 0,1	- 0,9	- 1,0	- 1,5	- 2,5	- 1,2	- 1,3	- 2,5
3. Kapitaalverkeer van de overheid :										
3.1 Staat :										
3.11 Verplichtingen :										
3.111 Contractuele aflossingen	- 2,2	- 2,3	- 3,3	- 1,8	- 1,0	- 0,9	- 1,9	- 1,3	- 0,8	- 2,1
3.112 Andere transacties	+ 5,0	+ 2,8	- 2,0	- 0,4	- 3,9	- 0,1	- 4,0	- 0,3	- 0,5	- 0,8
3.12 Vorderingen	- 0,4	- 0,1	- 0,5	- 0,3	- 0,1	- 0,3	- 0,4	- 0,1	- 0,2	- 0,3
3.2 Andere overheid :										
3.21 Verplichtingen	+ 1,0	- 0,4	- 0,1	- 0,5	- 0,2	...	- 0,2
3.22 Vorderingen	+ 0,1	+ 0,1
Totaal 3 ...	+ 2,5	+ 1,5	- 5,8	- 2,5	- 5,4	- 1,4	- 6,8	- 1,9	- 1,5	- 3,4
4. Kapitaalverkeer van bedrijven en particulieren :										
4.1 Overheidsbedrijven	- 0,1	+ 0,3	+ 1,7	+ 0,7	- 0,9	- 0,4	- 1,3	- 0,2	- 0,2	- 0,4
4.2 Niet-geldscheppende financiële instellingen van de overheidssector	+ 0,7	+ 2,0	+ 0,4	+ 1,0	+ 1,8	+ 0,4	+ 2,2	- 0,6	+ 0,4	- 0,2
4.3 Particuliere sector ³ :										
4.31 Belgisch-Luxemburgse investeringen en beleggingen in het buitenland :										
4.311 Effecten	- 5,5	- 1,3	- 2,1	- 6,5	- 2,3	- 3,0	- 5,3	- 5,7	- 8,2	- 13,9
4.312 Directe investeringen			- 2,0	- 0,4	- 1,6	- 1,0	- 2,6	- 2,3	- 1,3	- 3,6
4.313 Onroerende goederen	- 4,0	- 5,4	- 1,3	- 1,7	- 0,8	- 0,7	- 1,5	- 0,7	- 0,5	- 1,2
4.314 Overige	- 0,3	+ 0,4	+ 0,9	+ 1,3	+ 0,9	+ 0,6	+ 1,5
4.32 Buitenlandse investeringen en beleg- gingen in de B.L.E.U. :										
4.321 Effecten	+ 0,8	+ 0,1	+ 0,5	- 0,2	+ 0,8	+ 2,0	+ 2,8	- 0,3	- 0,2	- 0,5
4.322 Directe investeringen			+ 7,1	+ 7,0	+ 3,4	+ 8,1	+ 11,5	+ 7,0	+ 5,5	+ 12,5
4.323 Onroerende goederen	+ 8,9	+ 12,1	+ 0,2	- 0,3	- 0,1	- 0,1	- 0,2	- 0,1	...	- 0,1
4.324 Overige			+ 0,7	+ 0,7	+ 0,7	+ 0,2	+ 0,9	- 0,6	+ 0,6	...
4.33 Niet onderscheiden investeringen en beleggingen	+ 1,3	+ 1,0	+ 0,8	+ 0,6	+ 0,2	+ 0,1	+ 0,3
Totaal 4 ...	+ 2,1	+ 8,8	+ 6,0	+ 0,6	+ 1,6	+ 6,5	+ 8,1	- 2,6	- 3,3	- 5,9
5. Vergissingen en weglatingen	+ 0,6	+ 0,5	+ 0,7	+ 0,3	+ 1,3	- 0,4	+ 0,9	+ 1,1	+ 0,5	+ 1,6
Totaal 1 tot 5	+ 10,7	+ 8,5	- 6,4	+ 4,5	+ 7,8	+ 12,3	- 1,6	- 4,4	- 6,0
6. Financiering van het totaal :										
6.1 Herfinanciering buiten de geldscheppende instellingen van commerciële vorderingen op het buitenland	+ 0,1	...	+ 1,2	- 1,1	+ 1,2	+ 1,5	+ 2,7	+ 0,6	- 1,4	- 0,8
6.2 Mutaties van de goudvoorraad en netto devie- zenpositie van de geldscheppende instellingen :										
6.21 Nationale Bank	+ 11,2	+ 12,6	+ 8,0	+ 1,7	+ 4,8	+ 7,6	+ 12,4	- 2,6	- 11,6	- 14,2
6.22 Overige	- 11,3	- 1,9	- 0,7	- 7,0	- 1,5	- 1,3	- 2,8	+ 0,4	+ 8,6	+ 9,0

¹ Voor een deel van de uitvoer en van de invoer zijn het c.i.f.-cijfers, d.w.z. inclusief de vracht- en verzekeringskosten voor het goederenvervoer.
² Deze rubriek vermeldt, in ontvangsten en in uitgaven, slechts een deel van de vracht- en verzekeringskosten voor het goederenvervoer. Het andere deel kan niet gescheiden worden van de uitvoer of van de invoer waarop het betrekking heeft en is dus begrepen in de ontvangsten en in de uitgaven van rubriek 1.11 « Uitvoer en invoer » (cf. noot 1).
³ De cijfers na 31 december 1964 kunnen, ten gevolge van de verbetering van het statistisch materiaal, niet volstrekt vergeleken worden met die van de vorige periodes.

evenwicht. Deze evolutie is het gevolg van de creatie van een vrije goudmarkt, waarop de goudpool niet meer optreedt en waarop het aanbod van dit metaal herkomstig uit de goudproducerende landen en de vraag van de bedrijven en de particulieren elkaar in evenwicht brengen tegen vrij schommelende koersen.

Het positieve saldo van de dienstentransacties kromp lichtjes in en daalde van fr. 5,7 miljard in 1967 tot fr. 5,5 miljard in 1968. Oorzaak hiervan was dat de stijging van het overschot uit hoofde van opbrengsten uit investeringen kleiner was dan de vermindering van het overschot uit hoofde van de niet elders vermelde overheidstransacties en van de vracht- en verzekeringskosten voor het goederenvervoer. De stijging van het overschot uit hoofde van opbrengsten uit investeringen is grotendeels toe te schrijven aan het toegenomen bezit van buitenlandse effecten en aan de grotere activiteit van de Belgische en Luxemburgse bankinstellingen op de internationale kapitaalmarkten ten gevolge van het renteververschil dat in het voordeel van het buitenland speelde. De verslechtering van het saldo der niet elders vermelde overheidstransacties houdt verband met de toegenomen aankoop van militaire uitrusting in de Duitse Bondsrepubliek en Frankrijk. De vermindering van het overschot der vracht- en verzekeringsverrichtingen voor goederenvervoer vloeit voort uit het feit dat de uitgaven vlugger stegen dan de ontvangsten, wat moet worden toegeschreven aan de relatief grotere toeneming van de invoer dan van de uitvoer.

Ten gevolge van de toegenomen uitkeringen van de Belgische Staat aan het Europese Oriëntatie- en Garantiefonds voor de Landbouw steeg het tekort van de overdrachten van de Staat van fr. 4 miljard in 1967 tot fr. 4,7 miljard in 1968. Het overschot van de particuliere overdrachten liep daarentegen op van fr. 1,5 miljard in 1967 tot fr. 2,2 miljard in 1968, hoofdzakelijk ten gevolge van de vermeerdering van de loonsom waarover de in Kongo werkende Belgen in België beschikken. Deze ontwikkeling in tegengestelde zin gaf per saldo aanleiding tot een tekort der overdrachten van fr. 2,5 miljard, zoals trouwens in 1967.

Het netto kapitaalverkeer van de overheid en van de bedrijven en particulieren sloot in 1968 met een tekort van fr. 9,3 miljard, ter-

wijl het in 1967 aanleiding gaf tot een overschot van fr. 1,3 miljard; oorzaak hiervan is de omslag van het saldo van het kapitaalverkeer van de bedrijven en particulieren. De netto kapitaalafvloeiing van de overheid lag onder het peil van die van 1967.

Zoals in 1967, maar in mindere mate, verminderde de Staat zijn directe schuld tegenover het buitenland; op zijn kortlopende verbintenissen stortte hij netto fr. 2 miljard terug en op zijn verbintenissen met meer dan één jaar looptijd loste hij fr. 0,9 miljard af. Deze bedragen omvatten niet de beweging van de middelen die de banken de Staat verschaffen door zelf schulden aan te gaan tegenover het buitenland; deze verrichtingen die, in hoofde van de Schatkist, leningen zijn van ingezetenen, geven in de betalingsbalans aanleiding tot een schuldvermeerdering der banken tegenover het buitenland die, onder overigens gelijke omstandigheden, een stijging van de tegoeden in omwisselbare geldsoorten van de Nationale Bank als tegenpost heeft. Rekening houdend met de middelen verkregen van het buitenland door tussenkomst van de banken of andere geldscheppende instellingen, is het totale uitstaande bedrag dat de Schatkist en het Wegenfonds in het buitenland opnamen in 1968 met fr. 3,7 miljard verminderd, tegen fr. 2,5 miljard in 1967.

De netto kapitaaluitvoer van de Staat omvat eveneens een stijging met fr. 0,3 miljard van het uitstaande bedrag der leningen aan buitenlandse Staten.

De omslag van het saldo van het kapitaalverkeer der bedrijven en particulieren, dat in 1968 een tekort opleverde van fr. 5,9 miljard tegen een overschot van fr. 8,1 miljard in 1967, is in hoofdzaak toe te schrijven aan het kapitaalverkeer van de particuliere sector, dat in 1968 sloot met een tekort van fr. 5,3 miljard in plaats van een overschot van fr. 7,2 miljard in 1967. Deze ommekeer is tegelijkertijd het gevolg van een toeneming van de investeringen en beleggingen van de ingezetenen in het buitenland en van een vertraging in de investeringen en beleggingen van de buitenlanders in de B.L.E.U. De nettoaankopen van buitenlandse effecten namen een aanzienlijke omvang: van fr. 5,3 miljard in 1967 liepen zij op tot fr. 13,9 miljard in 1968. Deze toeneming was grotendeels beperkt tot de betrekkingen van de B.L.E.U. met de Verenigde Staten. De

ingezetenen hebben namelijk hun beleggingen vooral opgevoerd in op de Beurs van New York genoteerde aandelen, waarvan de koersen een stijgende tendens vertoonden. Tevens verhoogden zij hun inschrijvingen op internationale leningen uitgegeven door Amerikaanse vennootschappen die een hogere rente aanboden om hun investeringen in het buitenland te financieren, dit ten gevolge van de goedkeuring door de Verenigde Staten van nieuwe beperkingsmaatregelen inzake kapitaaluitvoer. De directe investeringen en de aankopen van gebouwen in het buitenland gaven in 1968 aanleiding tot iets belangrijkere kapitaalafvloeiingen dan in 1967. In totaal vermeerderde de kapitaaluitvoer van ingezetenen met fr. 9,1 miljard : in 1968 bedroeg hij fr. 17,2 miljard, tegen fr. 8,1 miljard in 1967. Deze beweging werd versterkt door de vermindering van de invoer van vreemde kapitalen in de B.L.E.U., die van fr. 15 miljard in 1967 terugliep tot fr. 11,9 miljard in 1968, voornamelijk wegens de nettoverkoop door buitenlanders van Belgische en Luxemburgse effecten ten belope van fr. 0,5 miljard in 1968, tegen netto-aankopen tot een bedrag van fr. 2,8 miljard in 1967. Bovendien duurde de netto kapitaalvoer in de B.L.E.U. via de in het Groot-hertogdom Luxemburg gevestigde holdings, die

in 1967 fr. 0,4 miljard bereikte, in 1968 niet voort. Ondanks belangrijke terugbetalingen van leningen van dochtermaatschappijen aan hun buitenlandse moedermaatschappijen steeg daarentegen het bedrag van de buitenlandse directe investeringen lichtjes.

Het totale tekort van fr. 6 miljard van het geheel der hierboven beschreven transacties kwam tot uiting in een vermindering met fr. 0,8 miljard van de commerciële vorderingen op het buitenland die de markt van de geldscheppende instellingen heeft teruggekocht, en in een inkrimping met fr. 5,2 miljard van de netto buitenlandse tegoeden van deze instellingen.

De goudvoorraad en netto deviezenpositie van de Bank daalde met fr. 14,2 miljard, maar de netto deviezenpositie van de andere geldscheppende instellingen nam toe met fr. 9 miljard : enerzijds verminderden de nettoverplichtingen in buitenlandse valuta's en in Belgische franken van de Belgische en Luxemburgse banken tegenover het buitenland met fr. 8,7 miljard, doordat de banken met name hun beleggingen in deviezen in het buitenland en hun kredieten in Belgische franken aan buitenlanders hebben opgevoerd; anderzijds steeg de netto deviezenpositie van de niet-banken eveneens met fr. 0,3 miljard.

DEEL 2

AANTEKENINGEN EN DEELTABELLEN VAN DE ALGEMENE BETALINGSBALANS

Rubriek 1.1 « Goederentransacties » : Tabel II.

Rubriek 1.11 « Uitvoer en invoer ».

Deze gegevens werden verkregen door een aantal wijzigingen aan te brengen aan de door het Belgisch-Luxemburgs Instituut voor de Wissel geregistreerde betalingen; één der voornaamste bestaat erin de bedragen van de werkelijke betalingen te vermeerderen (verminderen) met de toeneming (afnemings) van de invoer- en uitvoertransacties op krediet die aangetekend kunnen worden; in feite wijzigen de met commerciële kredieten gepaard gaande aankoop- of verkooptransacties waarmee rekening kan worden gehouden, het bedrag van de acceptverplichtingen der Belgische banken

tegenover buitenlandse banken of het uitstaande bedrag van de uitvoerkredieten van banken toegestaan in de vorm van accepten, kaskredieten aan buitenlandse invoerders of discontokredieten. Als tegenpost van die onder de rubriek « Uitvoer en invoer » geregistreerde buitenlandse transacties waarvoor Belgische of buitenlandse banken kredieten hebben verleend, wordt een verandering van dezelfde grootte geboekt hetzij onder rubriek 4.324 « Overige buitenlandse investeringen en beleggingen in de B.L.E.U. », tot beloop van de verandering van het uitstaande bedrag van de acceptverplichtingen der Belgische banken tegenover het buitenland, hetzij onder rubriek 6.2 « Mutaties van de netto buitenlandse tegoeden van de geldscheppende instellingen », »

Tabel II.

Rubriek 1.1 « Goederentransacties »

(Miljarden franken)

Periode	1.11 Uitvoer en invoer			1.12 Loonwerk			1.13 Arbitrage	Totaal		
	Ontvangsten ₁	Uitgaven ₁	Saldo	Ontvangsten	Uitgaven	Saldo	Saldo	Ontvangsten ₂	Uitgaven	Saldo
1963 Jaar	200,7	209,7	- 9,0	5,1	1,8	+ 3,3	+ 2,4	208,2	211,5	- 3,3
1964 Jaar	230,5	239,2	- 8,7	7,0	1,8	+ 5,2	+ 5,4	242,9	241,0	+ 1,9
1965 Jaar	253,6	256,2	- 2,6	8,9	2,3	+ 6,6	+ 3,2	265,7	258,5	+ 7,2
1966 Jaar	266,4	283,0	-16,6	10,7	2,6	+ 8,1	+ 5,3	282,4	285,6	- 3,2
1967 1 ^e halfjaar	141,5	142,2	- 0,7	5,7	1,5	+ 4,2	+ 3,5	150,7	143,7	+ 7,0
2 ^e halfjaar	141,8	145,0	- 3,2	5,2	1,6	+ 3,6	+ 1,9	148,9	146,6	+ 2,3
Jaar	283,3	287,2	- 3,9	10,9	3,1	+ 7,8	+ 5,4	299,6	290,3	+ 9,3
1968 1 ^e halfjaar	151,6	158,5	- 6,9	5,4	1,2	+ 4,2	+ 3,9	160,9	159,7	+ 1,2
2 ^e halfjaar	167,0	172,2	- 5,2	5,9	1,4	+ 4,5	- 0,5	172,4	173,6	- 1,2
Jaar	318,6	330,7	-12,1	11,3	2,6	+ 8,7	+ 3,4	333,3	333,3	...

¹ Voor een deel van de uitvoer en van de invoer zijn het c.i.f.-cijfers. d.w.z. inclusief de vracht- en verzekeringskosten voor het goederenvervoer.

² Inclusief het saldo van de arbitrage.

tot beloop van de verandering van het uitstaande bedrag van de uitvoerkredieten van banken, gefinancierd met middelen van de geldscheppende instellingen, hetzij onder rubriek 6.1 « Herfinanciering buiten de geldscheppende instellingen van commerciële vorderingen op het buitenland », tot beloop van de verandering van het uitstaande bedrag van de uitvoerkredieten van banken, gefinancierd buiten de geldscheppende instellingen.

De betalingen voor goederenuitvoer en -invoer kunnen worden beïnvloed door wijzigingen in de betalingstermijnen (*leads and lags*). Deze wijzigingen zouden moeten worden opgetekend als kapitaalverkeer en niet als goederenverkeer; het bestaande statistische materiaal maakt het evenwel niet mogelijk de vereiste correctie met nauwkeurigheid aan te brengen.

Rubriek 1.12 « Loonwerk ».

Overeenkomstig de algemene beginselen van het *Balance of Payments Manual* dienen alle internationale verzendingen van goederen tussen een hoofdbedrijf en zijn vestigingen in het buitenland, met het oog op verwerking, te worden beschouwd als aankopen en verkopen van goederen; zij dienen dus niet als een ontvangst voor loonwerk te worden aangetekend. Dit beginsel is in de betalingsbalans van de B.L.E.U. niet eenvormig toegepast. Bij gebrek aan statistieken die hun identificatie zouden mogelijk maken, worden een zeker

aantal goederen, die in België door vestigingen van buitenlandse bedrijven worden bewerkt, beschouwd als aanleiding gevend tot verwerkende activiteiten waarvan de kosten bijgevolg als een ontvangst voor loonwerk geregistreerd worden.

De ontvangsten en uitgaven uit hoofde van loonwerk omvatten ook de ontvangsten van ingezetenen voor onderhoud en herstelling van buitenlandse schepen en de aan vreemdelingen betaalde bedragen voor onderhoud en herstelling van Belgische schepen. Die havenkosten zouden normaal moeten begrepen zijn in de rubriek 1.4 « Andere vervoerkosten », maar daar men ze in de statistieken slechts van 1965 af van de ontvangsten en uitgaven voor loonwerk kon scheiden, werden zij ter wille van de continuïteit onder die rubriek behouden.

Rubriek 1.13 « Arbitrage ».

Het nettosaldo van deze rubriek is gelijk aan het verschil tussen, enerzijds, het bedrag van de verkopen aan het buitenland van goederen die door ingezetenen in het buitenland gekocht werden en, anderzijds, de aankoopprijs van deze goederen vermeerderd met de uitgaven in het buitenland die de ingezetenen uit hoofde van die transacties moesten dragen. Dat saldo omvat bijgevolg de winstmarge van de Belgische en Luxemburgse doorvoerhandelaars en de kosten die zij aan andere ingezetenen hebben betaald. Het is mogelijk dat deze

rubriek, zoals die van de uitvoer en invoer, beïnvloed wordt door de wijzigingen in de betalingstermijnen van de gekochte of verkochte goederen.

Rubriek 1.2 « Niet-monetair goud ».

Onder niet-monetair goud dient te worden verstaan het metaal dat niet in het bezit is van de geldscheppende instellingen. Er zij aan herinnerd dat aangemunt goud en goudbaren in de B.L.E.U. vrij mogen worden verhandeld en door alle Belgen en vreemdelingen, langs welke weg ook, zonder beperking in- of uitgevoerd mogen worden. In de mate waarin voor die transacties in sommige andere landen niet dezelfde vrijheid bestaat, kan er naar die landen wederuitgevoerd niet-monetair goud begrepen zijn in de ontvangsten onder andere posten van de betalingsbalans dan niet-monetair goud. Het tekort onder deze laatste rubriek zou aldus kunnen gestegen zijn door de uitvoer bestemd voor de particuliere goudoppotting in het buitenland.

**Rubrieken 1.3 tot 1.8 « Dienstentransacties » :
Tabel III.**

De cijfers van die tabel dienen met veel voorzichtigheid te worden gebruikt. In een op betalingsstatistieken gebaseerde betalingsbalans worden een zeker aantal ontvangsten en uitgaven gecompenseerd. Deze compensaties komen het meest voor op het gebied van de diensten; zij kunnen evengoed plaatshebben tussen transacties die tot een zelfde rubriek behoren als tussen verrichtingen die in verschillende rubrieken behoorden te worden ondergebracht.

Rubriek 1.3 « Vracht- en verzekeringskosten voor goederenvervoer ».

De uitgaven onder die rubriek omvatten slechts een deel van de vracht- en de verzekeringskosten betaald voor het transport van de invoer; het andere deel kon niet gescheiden worden van de invoer waarop het betrekking heeft en is dus begrepen in de uitgaven onder de rubriek 1.11 « Uitvoer en invoer ». Zij omvatten bovendien sommige aan vreemdelingen betaalde vracht- en verzekeringskosten

Rubrieken 1.3 tot 1.8 « Dienstentransacties »
(Miljarden franken)

Periode	1.3 Vracht- en verzekeringskosten voor goederenvervoer 1		1.4 Andere vervoerkosten		1.5 Reisverkeer		1.6 Oprengsten uit investeringen		1.7 Overheidstransacties niet elders vermeld		1.8 Overige		Totaal								
	Ontvangsten	Uitgaven	Saldo	Uitgaven	Saldo	Uitgaven	Saldo	Uitgaven	Saldo	Uitgaven	Saldo	Uitgaven	Saldo	Uitgaven	Saldo						
1963 Jaar	8,6	8,9	- 0,3	3,8	3,0	0,8	7,9	11,1	- 3,2	8,6	9,6	- 1,0	5,5	6,5	- 1,0	19,5	15,4	4,1	53,9	54,5	- 0,6
1964 Jaar	9,7	10,1	- 0,4	4,7	3,7	1,0	8,7	12,1	- 3,4	10,2	11,1	- 0,9	5,6	7,9	- 2,3	22,5	18,3	4,2	61,4	63,2	- 1,8
1965 Jaar	11,3	11,7	- 0,4	5,0	3,9	1,1	10,0	14,1	- 4,1	12,4	11,8	+ 0,6	6,0	5,7	+ 0,3	25,5	20,7	4,8	70,2	67,9	+ 2,3
1966 Jaar	12,6	12,9	- 0,3	4,8	4,4	0,4	11,5	16,0	- 4,5	15,2	14,1	+ 1,1	6,3	6,1	+ 0,2	27,4	23,5	3,9	77,8	77,0	+ 0,8
1967 1e halfjaar	6,8	6,2	+ 0,6	2,5	2,2	0,3	5,5	7,8	- 2,3	7,4	7,9	- 0,5	4,9	3,5	+ 1,4	15,1	12,6	2,5	42,2	40,2	+ 2,0
2e halfjaar	7,5	6,5	+ 1,0	3,0	2,7	0,3	6,6	10,7	- 4,1	9,0	7,3	+ 1,7	4,9	2,6	+ 2,3	16,0	13,5	2,5	47,0	43,7	+ 3,7
Jaar	14,3	12,7	+ 1,6	5,5	4,9	0,6	12,1	18,5	- 6,4	16,4	15,2	+ 1,2	9,8	6,1	+ 3,7	31,1	26,1	5,0	89,2	83,5	+ 5,7
1968 1e halfjaar	7,5	6,9	+ 0,6	2,8	2,6	0,2	5,9	8,7	- 2,8	8,9	8,6	+ 0,3	5,6	3,2	+ 2,4	16,5	14,1	2,4	47,2	44,1	+ 3,1
2e halfjaar	8,4	7,8	+ 0,6	3,2	2,9	0,3	7,8	11,2	- 3,4	10,9	9,5	+ 1,4	5,0	4,1	+ 0,9	18,2	15,6	2,6	53,5	51,1	+ 2,4
Jaar	15,9	14,7	+ 1,2	6,0	5,5	0,5	13,7	19,9	- 6,2	19,8	18,1	+ 1,7	10,6	7,3	+ 3,3	34,7	29,7	5,0	100,7	95,2	+ 5,5

1. Deze rubriek vermeldt, in ontvangsten en in uitgaven, slechts een deel van de vracht- en verzekeringskosten voor het goederenvervoer. Het andere deel kan niet gescheiden worden van de uitvoer of van de invoer, waarop het betrekking heeft en is dus begrepen in de ontvangsten en in de uitgaven van rubriek 1.11 « Uitvoer en invoer » (cf. noot 1 van tabel II).

Tabel III.

voor uitvoer van Belgische en Luxemburgse goederen die men normaal in mindering had moeten brengen van de ontvangsten ingeschreven onder de rubriek 1.11 « Uitvoer en invoer ».

De ontvangsten onder die rubriek omvatten slechts een deel van de vracht- en de verzekeringskosten ontvangen voor het transport van de uitvoer; het andere deel kon niet gescheiden worden van de uitvoer waarop het betrekking heeft en is dus begrepen in de ontvangsten onder de rubriek 1.11 « Uitvoer en invoer ». Zij omvatten bovendien sommige aan ingezetenen betaalde vracht- en verzekeringskosten voor invoer van goederen in de

B.L.E.U. die men normaal in mindering had moeten brengen van de uitgaven ingeschreven onder de rubriek 1.11 « Uitvoer en invoer ».

Het overschot dat onder deze rubriek werd geboekt, daalde enigszins, nl. van fr. 1,6 miljard in 1967 tot fr. 1,2 miljard in 1968.

Rubriek 1.5 « *Reisverkeer* ».

De toeristische ontvangsten stegen in 1968 iets krachtiger dan de uitgaven en het negatieve saldo bereikte fr. 6,2 miljard, tegen fr. 6,4 miljard in 1967. Tabel IV geeft de statistiek van de overnachtingen van vreemdelingen in België.

Tabel IV.

Aantal overnachtingen van vreemdelingen in België

(Duizendtallen)

Bron : Nationaal Instituut voor de Statistiek.

Periode	Land van gewoon verblijf							Totaal ¹
	Verenigd Koninkrijk	Frankrijk	Nederland	Duitse Bondsrepubliek	Zwitserland	Verenigde Staten	Diversen ¹	
1963	1.257	1.070	461	575	63	324	818	4.568
1964	1.356	1.227	502	639	63	353	876	5.016
1965	1.380	1.272	543	729	72	383	885	5.264
1966	1.235	1.189	565	799	70	397	947	5.202
1967	1.114	1.216	604	807	63	456	972	5.232
1968	1.026	1.043	617	787	70	412	1.029	4.984

¹ Exclusief het Groothertogdom Luxemburg.

Rubriek 1.6 « *Opbrengsten uit investeringen* ».

Hier zij onderstreept dat de onder deze rubriek geboekte ontvangsten en uitgaven de invloed ondergaan van geldbewegingen die niet noodzakelijk in rechtstreeks verband staan met die van opbrengsten uit beleggingen of investeringen. De uitgaven vertegenwoordigen slechts dat deel van de opbrengsten dat niet opnieuw werd belegd in de vennootschappen waaruit ze voortkomen. De ontvangsten, van hun kant, omvatten slechts dat deel van de opbrengsten uit Belgische en Luxemburgse beleggingen en investeringen in het buitenland dat naar de B.L.E.U. wordt gepatrieerd en wel in een vorm die het mogelijk maakt de aard van de transactie vast te stellen.

De ontvangsten uit hoofde van opbrengsten uit investeringen stegen in 1968 zeer duidelijk. De uitgaven vermeerderden in mindere mate. De stijging van de ontvangsten houdt verband

met het toegenomen bezit van buitenlandse effecten en met de expansie van de activiteit der Belgische en Luxemburgse bankinstellingen op de internationale kapitaalmarkten. De toeneming van de uitgaven is ten dele een gevolg van het in de Verenigde Staten gevoerde beleid om de betalingsbalans aldaar in evenwicht te brengen.

Rubriek 1,7 « *Niet elders vermelde overheids-transacties* ».

Deze rubriek omvat o.m. in ontvangsten, de lopende uitgaven van Europese en internationale instellingen waarvan de zetel thans in de B.L.E.U. gevestigd is. De ontvangsten uit hoofde van niet elders vermelde overheids-transacties stegen van fr. 9,8 miljard in 1967 tot fr. 10,6 miljard in 1968. Van hun kant liepen de in deze rubriek geboekte uitgaven op

Tabel V.

Rubriek 1.8 « Overige » van de dienstentransacties

(Miljarden franken)

Periode	Grensarbeiders			Royalties voor films, voor patent- en auteursrechten			Makelaars- en commissielonen			Verzekeringspremies en -uitkeringen 1			Diverse diensten			Totaal		
	Ontvangsten	Uitgaven	Saldo	Ontvangsten	Uitgaven	Saldo	Ontvangsten	Uitgaven	Saldo	Ontvangsten	Uitgaven	Saldo	Ontvangsten	Uitgaven	Saldo	Ontvangsten	Uitgaven	Saldo
1963 Jaar ...	4,9	0,9	+4,0	2,3	3,1	-0,8	6,9	5,4	+1,5	1,8	1,9	-0,1	3,6	4,1	-0,5	19,5	15,4	+4,1
1964 Jaar ...	5,0	1,0	+4,0	2,7	3,5	-0,8	8,1	6,3	+1,8	2,0	2,1	-0,1	4,7	5,4	-0,7	22,5	18,3	+4,2
1965 Jaar ...	5,2	1,1	+4,1	3,1	4,5	-1,4	9,1	8,1	+1,0	2,5	2,5	...	5,6	4,5	+1,1	25,5	20,7	+4,8
1966 Jaar ...	5,4	1,4	+4,0	3,5	5,4	-1,9	10,3	9,1	+1,2	2,4	2,8	-0,4	5,8	4,8	+1,0	27,4	23,5	+3,9
1967 1 ^e halfj.	3,0	0,8	+2,2	1,8	2,5	-0,7	6,0	5,2	+0,8	1,2	1,6	-0,4	3,1	2,5	+0,6	15,1	12,6	+2,5
2 ^e halfj.	2,9	0,8	+2,1	2,0	2,8	-0,8	6,0	5,8	+0,2	1,8	1,5	+0,3	3,3	2,6	+0,7	16,0	13,5	+2,5
Jaar ...	5,9	1,6	+4,3	3,8	5,3	-1,5	12,0	11,0	+1,0	3,0	3,1	-0,1	6,4	5,1	+1,3	31,1	26,1	+5,0
1968 1 ^e halfj.	2,8	0,9	+1,9	2,0	2,9	-0,9	6,4	5,7	+0,7	1,7	1,6	+0,1	3,6	3,0	+0,6	16,5	14,1	+2,4
2 ^e halfj.	3,2	0,9	+2,3	2,4	3,2	-0,8	6,6	6,4	+0,2	2,1	2,0	+0,1	3,9	3,1	+0,8	18,2	15,6	+2,6
Jaar ...	6,0	1,8	+4,2	4,4	6,1	-1,7	13,0	12,1	+0,9	3,8	3,6	+0,2	7,5	6,1	+1,4	34,7	29,7	+5,0

1 Exclusief de transportverzekeringen van goederen, de levens-, kapitalisatie- en kredietverzekeringen.

van fr. 6,1 miljard in 1967 tot fr. 7,3 miljard in 1968, d.i. een stijging met fr. 1,2 miljard toe te schrijven aan de zeer sterke toeneming van de militaire uitgaven van de B.L.E.U. in de Duitse Bondsrepubliek en in Frankrijk.

auteursrechten » en « verzekeringspremies en -uitkeringen ».

Rubrieken 2.1 en 2.2 « Overdrachten » : Tabel VI.

Rubriek 1.8 « Overige dienstentransacties ».

Rubriek 2.1 « Particuliere overdrachten ».

Tabel V geeft een indeling van deze rubriek. De ontvangsten en uitgaven uit hoofde van de sub-rubriek « Makelaars- en commissielonen » zijn blijven stijgen, maar in een trager tempo. Tevens valt er een stijging waar te nemen van de ontvangsten en van de uitgaven uit hoofde van « royalties voor films, voor patent- en

Het door de particuliere overdrachten geregistreerde overschot nam krachtig toe doordat de bezoldigingen waarover de in Kongo werkende Belgen in België beschikken, stegen. Deze bezoldigingen vormen het hoofdbestanddeel van de ontvangsten uit hoofde van de par-

Tabel VI.

Rubrieken 2.1 en 2.2 « Overdrachten »

(Miljarden franken)

Periode	2.1 Particulieren			2.2 Staat			Totaal		
	Ontvangsten	Uitgaven	Saldo	Ontvangsten	Uitgaven	Saldo	Ontvangsten	Uitgaven	Saldo
1963 Jaar	6,0	3,5	+ 2,5	0,1	3,2	- 3,1	6,1	6,7	- 0,6
1964 Jaar	6,6	3,6	+ 3,0	0,1	2,5	- 2,4	6,7	6,1	+ 0,6
1965 Jaar	7,0	4,5	+ 2,5	0,2	2,6	- 2,4	7,2	7,1	+ 0,1
1966 Jaar	7,1	5,5	+ 1,6	0,3	2,8	- 2,5	7,4	8,3	- 0,9
1967 1 ^e halfjaar	3,5	3,1	+ 0,4	0,1	1,5	- 1,4	3,6	4,6	- 1,0
2 ^e halfjaar	4,3	3,2	+ 1,1	0,2	2,8	- 2,6	4,5	6,0	- 1,5
Jaar	7,8	6,3	+ 1,5	0,3	4,3	- 4,0	8,1	10,6	- 2,5
1968 1 ^e halfjaar	4,3	3,1	+ 1,2	0,2	2,6	- 2,4	4,5	5,7	- 1,2
2 ^e halfjaar	4,5	3,5	+ 1,0	0,2	2,5	- 2,3	4,7	6,0	- 1,3
Jaar	8,8	6,6	+ 2,2	0,4	5,1	- 4,7	9,2	11,7	- 2,5

ticuliere overdrachten. Hoewel het grootste deel van die bezoldigingen in België werd ontvangen en hierbij geen enkele financiële transactie met Kongo plaatshad, komen zij toch onder deze rubriek voor, gelet op de buitenlandse verblijfplaats van de bezoldigde personen.

Rubriek 2.2 « Overdrachten van de Staat ».

De uitgaven uit hoofde van overdrachten van de Staat omvatten de technische hulp van België aan Kongo, inzonderheid het door België betaalde deel van de wedden van de Belgische technici die hun medewerking verlenen aan de Kongolese administratie, de bijdrage van de Staat gestort bij verschillende internationale en Europese instellingen en zijn stortingen bij het Europese Ontwikkelingsfonds en aan het Europese Oriëntatie- en Garantiefonds voor de Landbouw van de Europese Economische Gemeenschap. In 1968 werden aan beide Fondsen resp. fr. 0,4 en 1,4 miljard uitgekeerd, tegen fr. 0,2 en 0,8 miljard in 1967.

Rubrieken 3.1 en 3.2 « Kapitaalverkeer van de overheid » : Tabel VII.

Rubriek 3.1 « Staat ».

De netto kapitaaluitvoer van de Staat bedroeg in 1968 slechts fr. 3,2 miljard, tegen fr. 6,3 miljard in 1967. De daling van deze nettoafvloeiingen is hoofdzakelijk het gevolg van een vermindering der terugbetalingen door de Staat van verplichtingen met meer dan één jaar looptijd tegenover het buitenland.

Het verloop van het kapitaalverkeer van de Staat uit hoofde van de vorderingen op het buitenland dekt, aan de zijde van de uitgaven, leningen voor een totaal bedrag van fr. 0,3 miljard aan India, Turkije, Pakistan, Marokko, Griekenland en Indonesië.

De uitgaven van de Staat met meer dan één jaar looptijd bereikten in 1968 fr. 2,5 miljard, waarvan fr. 2 miljard schatkistcertificaten, voor het merendeel luidend in Deutsche Mark en waarop door Belgische banken werd ingeschreven en die door deze laatste in het

Tabel VII.

Rubrieken 3.1 en 3.2 « Kapitaalverkeer van de overheid »

(Miljarden franken)

	1963			1964			1965			1966			1967			1968		
	Ontvangsten	Uitgaven	Saldo	Ontvangsten	Uitgaven	Saldo	Ontvangsten	Uitgaven	Saldo	Ontvangsten	Uitgaven	Saldo	Ontvangsten	Uitgaven	Saldo	Ontvangsten	Uitgaven	Saldo
3.1 Staat :																		
Verplichtingen aan het buitenland :																		
Op meer dan één jaar :																		
Emissies	4,5	...	+ 4,5	3,9	...	+ 3,9	0,1	...	+ 0,1	3,3	...	+ 3,3	2,3	...	+ 2,3	2,5	...	+ 2,5
Terugbetalingen	2,6	-	2,6	3,3	-	3,3	4,4	-	4,4	7,1	-	7,1	6,5	-	6,5	3,4	-	3,4
Op korte termijn ¹	3,0	2,1	+ 0,9	1,6	1,7	- 0,1	1,3	2,3	- 1,0	1,7	0,1	+ 1,6	0,5	2,2	- 1,7	0,6	2,6	- 2,0
Vorderingen op het buitenland :																		
Leningen op lange termijn aan andere Staten en internationale instellingen	0,4	- 0,4	...	0,1	- 0,1	...	0,2	- 0,2	0,1	0,1	...	0,1	0,2	- 0,1	...	0,3	- 0,3
Participaties	—	—	—	—	—	—	—	0,3	- 0,3	—	0,3	- 0,3	—	0,3	- 0,3	—	—	—
Vorderingen op korte termijn
3.2 Andere overheid :																		
Verplichtingen aan het buitenland :																		
Op meer dan één jaar :																		
Emissies	0,7	...	+ 0,7	0,5	...	+ 0,5
Terugbetalingen	0,2	...	- 0,2	0,5	...	- 0,5	...	0,2	- 0,2
Op korte termijn	0,3	...	+ 0,3	0,3	...	- 0,3
Vorderingen op het buitenland :																		
Op meer dan één jaar
Op korte termijn	0,1	...	+ 0,1	0,1	...	+ 0,1

¹ Netto-ontvangsten en -uitgaven voor de transacties met een zelfde instelling op Belgische schatkistcertificaten luidend in een zelfde valuta.

buitenland werden geplaatst, een inschrijving door de Europese Investeringsbank ten belope van fr. 0,2 miljard op een lening in Deutsche Mark van het Wegenfonds en een door de Luxemburgse Staat in Deutsche Mark uitgegeven lening van fr. 0,2 miljard.

De contractuele aflossingen van buitenlandse leningen bedroegen in 1968 fr. 2,1 miljard, waarvan fr. 1,4 miljard in Amerikaanse dollars. De overige aflossingen bedroegen fr. 1,3 miljard, waarvan fr. 0,6 miljard in Deutsche Mark en fr. 0,5 miljard in dollars van de Verenigde Staten.

Tabel VIII geeft de indeling, per geldsoort, van de door de Staat toegestane leningen, genomen participaties en opgenomen leningen op meer dan één jaar.

Er zij aan herinnerd dat men de verplichtingen van de Staat aan het buitenland niet moet verwarren met de openbare schuld in buitenlandse valuta's. Eensdeels omvatten de verplichtingen van de Staat aan het buitenland de openbare schuld in Belgische franken waarvan men weet dat ze in het buitenland ondergebracht is. Anderdeels vertegenwoordigt de overheidsschuld in buitenlandse valuta's niet voor het volle bedrag een verplichting van de Staat aan het buitenland, want een gedeelte van die schuld is ondergebracht bij de banken in België. Tabel IX geeft de bedragen die men moet aftrekken van of voegen bij de mutatie van de openbare schuld in buitenlandse valuta's om de beweging te verkrijgen van de verplichtingen van de Staat aan het buitenland.

Tabel VIII:

Indeling, per geldsoort, van de door de Staat toegestane leningen, genomen participaties en opgenomen leningen op meer dan één jaar
(Miljarden franken)

Binnenkomend kapitaal : + Uitgaand kapitaal : -	1963		1964		1965		1966		1967		1968	
	Toe- gestane leningen	Opgenomen leningen	Toe- gestane leningen	Opgenomen leningen	Toe- gestane leningen. Participaties	Opgenomen leningen	Toe- gestane leningen. Participaties	Opgenomen leningen	Toe- gestane leningen. Participaties	Opgenomen leningen	Toe- gestane leningen. Participaties	Opgenomen leningen
<i>Opnemingen :</i>												
Franse franken	+ 0,1
Deutsche Mark	+ 1,9	...	+ 0,1	+ 0,9	...	+ 2,4
Belgische franken ...	- 0,4	...	- 0,1	...	- 0,4	...	- 0,4	...	- 0,5	...	- 0,3	...
Nederlandse guldens
U.S.-dollars	+ 4,4	...	+ 2,0	- 0,1	+ 2,8	...	+ 1,2
Zwitserse franken	+ 0,1	+ 0,1
Lires	+ 0,5	...	+ 0,1
Totaal ...	- 0,4	+ 4,5	- 0,1	+ 3,9	- 0,5	+ 0,1	- 0,4	+ 3,3	- 0,5	+ 2,3	- 0,3	+ 2,5
<i>Terugbetalingen :</i>												
Deutsche Mark	- 0,1	- 0,6	+ 0,1	- 1,9	+ 0,1	- 1,9	...	- 0,8
Belgische franken
Nederlandse guldens	- 0,3	...	- 0,3	...	- 0,3	...	- 0,4	...	- 0,2	...	- 0,2
U.S.-dollars	- 1,9	...	- 2,1	...	- 3,1	...	- 4,5	...	- 4,0	...	- 1,9
Ponden sterling	- 0,1	...	- 0,1	...	- 0,1
Zwitserse franken	- 0,1	...	- 0,8	...	- 0,2	...	- 0,2	...	- 0,2	...	- 0,2
Canadese dollars	- 0,1	- 0,1	...	- 0,1	...	- 0,1	...	- 0,1
Lires	- 0,1	...	- 0,2
Totaal	- 2,6	...	- 3,3	...	- 4,4	+ 0,1	- 7,1	+ 0,1	- 6,5	...	- 3,4
<i>Saldo :</i>												
Franse franken	+ 0,1
Deutsche Mark	- 0,1	...	+ 1,9	...	- 0,5	+ 0,1	- 1,9	+ 0,1	- 1,0	...	+ 1,6
Belgische franken ...	- 0,4	...	- 0,1	...	- 0,4	...	- 0,4	...	- 0,5	...	- 0,3	...
Nederlandse guldens	- 0,3	...	- 0,3	...	- 0,3	...	- 0,4	...	- 0,2	...	- 0,2
U.S.-dollars	+ 2,5	...	- 0,1	- 0,1	- 1,7	...	- 2,8	...	- 1,9
Ponden sterling	- 0,1	...	- 0,1	...	- 0,1
Zwitserse franken	- 0,8	...	- 0,2	...	- 0,2	...	- 0,2	...	- 0,1
Canadese dollars	- 0,1	- 0,1	...	- 0,1	...	- 0,1	...	- 0,1
Lires	+ 0,5	- 0,2
Totaal ...	- 0,4	+ 1,9	- 0,1	+ 0,6	- 0,5	- 4,3	- 0,3	- 3,8	- 0,4	- 4,2	- 0,3	- 0,9

Tabel IX.

**Evolutie van de openbare schuld in buitenlandse valuta's
en evolutie van de verplichtingen van de Staat aan het buitenland**

(Miljarden franken)

	1963	1964	1965	1966	1967	1968
<i>Schuld op meer dan één jaar :</i>						
Openbare schuld in buitenlandse valuta's	+ 2,4	+ 0,3	- 2,9	- 0,9	- 2,1	- 0,5
Min : Schuld ondergebracht bij de Belgische banken	-(+0,5)	-(-0,3)	-(+1,4)	-(+2,9)	-(+2,1)	-(+0,6)
Openbare schuld in buitenlandse valuta's die in de betalingsbalans is opgenomen	+ 1,9	+ 0,6	- 4,3	- 3,8	- 4,2	- 1,1
Openbare schuld in Belgische franken waarvan men weet dat ze in het buitenland ondergebracht is
Diversen	+ 0,2
Verplichtingen van de Staat aan het buitenland	+ 1,9	+ 0,6	- 4,3	- 3,8	- 4,2	- 0,9
<i>Schuld op ten hoogste één jaar :</i>						
Openbare schuld in buitenlandse valuta's	+ 5,8	+ 1,0	- 2,6	+ 4,8	+ 7,7	- 0,4
Min : Schuld ondergebracht bij de Belgische banken	-(+4,4)	-(+2,1)	-(-0,8)	-(+4,8)	-(+7,4)	-(-0,7)
Openbare schuld in buitenlandse valuta's die in de betalingsbalans is opgenomen	+ 1,4	- 1,1	- 1,8	...	+ 0,3	+ 0,3
Openbare schuld in Belgische franken waarvan men weet dat ze in het buitenland ondergebracht is	- 0,5	+ 1,1	+ 1,0	+ 1,6	- 2,0	- 2,3
Diversen	- 0,1	- 0,2
Verplichtingen van de Staat aan het buitenland	+ 0,9	- 0,1	- 1,0	+ 1,6	- 1,7	- 2,0

Rubriek 3.2 « *Andere overheid* ».

In 1968 loste de Stad Antwerpen voor fr. 0,2 miljard leningen af.

Rubrieken 4.1 en 4.2 « Kapitaalverkeer van de overheidsbedrijven en van de niet-geldschepende financiële instellingen van de overheidssector » : Tabel X.

Rubriek 4.1 « *Overheidsbedrijven* ».

De afvloeiingen ten bedrage van fr. 0,6 miljard met een looptijd van meer dan een jaar

in deze rubriek vertegenwoordigen door de Nationale Maatschappij der Belgische Spoorwegen en de Sabena gedane aflossingen aan het buitenland; de ontvangsten van fr. 0,1 miljard stemmen overeen met door de Nationale Maatschappij der Belgische Spoorwegen uitgegeven leningen.

De ontvangsten van fr. 0,2 miljard op korte termijn vertegenwoordigen een plaatsing van daggeld van de Europese Economische Gemeenschap bij de Nationale Delcredere-dienst en de uitgifte van een lening door de Sabena; de afvloeiingen stemmen overeen met de terugbetaling van een schuld door dezelfde instelling.

Tabel X.

**Rubrieken 4.1 en 4.2 « Kapitaalverkeer van de overheidsbedrijven
en van de niet-geldscheppende financiële instellingen van de overheidssector »**

(Miljarden franken)

	1963			1964			1965			1966			1967			1968		
	Ontvangsten	Uitgaven	Saldo	Ontvangsten	Uitgaven	Saldo	Ontvangsten	Uitgaven	Saldo	Ontvangsten	Uitgaven	Saldo	Ontvangsten	Uitgaven	Saldo	Ontvangsten	Uitgaven	Saldo
4.1 Overheidsbedrijven :																		
Verplichtingen aan het buitenland :																		
Op meer dan één jaar :																		
Emissies	0,2	...	+0,2	0,4	...	+0,4	2,0	...	+2,0	0,9	...	+0,9	0,1	...	+0,1
Terugbetalingen	0,3	-0,3	...	0,2	-0,2	...	0,3	-0,3	...	0,2	-0,2	...	1,3	-1,3	...	0,6	-0,6
Op korte termijn	0,1	...	+0,1	0,1	0,1	0,2	0,1	+0,1
Vorderingen op het buitenland :																		
Op meer dan één jaar
Op korte termijn
4.2 Niet-geldscheppende financiële instellingen van de overheidssector :																		
Verplichtingen aan het buitenland :																		
Op meer dan één jaar :																		
Emissies	0,6	...	+0,6	2,0	...	+2,0	0,2	...	+0,2	1,1	...	+1,1	2,9	...	+2,9	0,4	...	+0,4
Terugbetalingen	0,1	-0,1	...	0,1	-0,1	...	0,4	-0,4	...	1,3	-1,3	...	0,4	-0,4
Op korte termijn	0,2	0,1	+0,1	0,5	0,2	+0,3	0,6	0,3	+0,3	0,9	0,6	+0,3	1,5	0,9	+0,6	1,3	1,5	-0,2
Vorderingen op het buitenland :																		
Op meer dan één jaar	0,2	-0,2
Op korte termijn

Rubriek 4.2 « Niet-geldscheppende financiële instellingen van de overheidssector ».

De ontvangsten en uitgaven op korte termijn van de niet-geldscheppende financiële instellingen van de overheidssector vertegenwoordigen in de eerste plaats daggeldleningen van Kongo en Rwanda-Burundi aan deze financiële instellingen en de terugbetaling ervan.

De ontvangsten en uitgaven met meer dan één jaar looptijd zijn samengesteld uit hernieuwingen en aflossingen van leningen uitgegeven door de Nationale Maatschappij voor Krediet aan de Nijverheid.

Rubriek 4.3 « Kapitaalverkeer van de particuliere sector ».

Het kapitaal werd ingedeeld in Belgisch-Luxemburgse investeringen en beleggingen in het buitenland — rubriek 4.31 — en in buitenlandse investeringen en beleggingen in de B.L.E.U. — rubriek 4.32. De transacties waarvan de aard niet nader bepaald is, zijn gegroepeerd onder de benaming « Niet onderscheiden

investerings en beleggingen » — rubriek 4.33; daar de richting en de omvang van deze transacties van de ene periode tot de andere sterk kunnen verschillen en zij, indien men over nader statistisch materiaal zou beschikken, naargelang van het geval zouden moeten toegevoegd worden aan de Belgisch-Luxemburgse investeringen en beleggingen in het buitenland, of aan de buitenlandse investeringen en beleggingen in de B.L.E.U., kan de evolutie van de cijfers van deze rubrieken een enigszins onjuist beeld geven. Ook kunnen onder het in de B.L.E.U. ingevoerde kapitaal begrepen zijn de opbrengsten van investeringen in het buitenland of nog het provenu van sommige andere transacties wanneer de oorsprong van de geldmiddelen niet kon worden bepaald.

Rubriek 4.311 « Belgisch-Luxemburgse investeringen en beleggingen in het buitenland : Effecten » en rubriek 4.321 « Buitenlandse investeringen en beleggingen in de B.L.E.U.: Effecten ».

In 1963 en 1964 konden, dank zij door de voornaamste effectenmakelaars en banken vrij-

wilig verstrekte gegevens, effectentransacties afgezonderd worden van het overige kapitaalverkeer van de particuliere sector. De andere effectentransacties die men niet kon onderscheiden, bleven geregistreerd onder de rubriek « Overig kapitaalverkeer van de particuliere sector ». Sedert 1965 konden alle effectentransacties uitgevoerd door bemiddeling van Belgische of Luxemburgse banken of effectenmakelaars gescheiden worden van het overige kapitaalverkeer; daaruit vloeit voort dat de cijfers van de effectentransacties voor de jaren 1965 tot 1968 betrekking hebben op een groter aantal verrichtingen en dus niet volledig vergelijkbaar zijn met de vorige jaren.

Rubriek 4.312 « *Belgisch-Luxemburgse investeringen en beleggingen in het buitenland : Directe investeringen* » en rubriek 4.322 « *Buitenlandse investeringen en beleggingen in de B.L.E.U. : Directe investeringen* ».

Deze rubrieken omvatten de netto-overdrachten van middelen naar aanleiding van de oprichting of de vereffening van vennootschappen, het verwerven of het overdragen van participaties in vennootschappen, alsmede de toegestane leningen en voorschotten of de terugbetalingen daarvan.

Volgens de beginselen van het *Balance of Payments Manual* dienen alle investeringen bestemd om een blijvende participatie in een bedrijf te nemen of te vermeerderen, als directe investeringen te worden beschouwd. De directe investering is dus gekenmerkt door het feit dat de investeerder een zekere controle heeft op het beheer van het bedrijf waarin hij investeerde. Elke oprichting of vereffening van vennootschappen evenals het verwerven of het overdragen van participaties vallen zonder twijfel in deze categorie. Wat de toegestane leningen betreft, beschouwt het geünificeerde betalingsbalansschema aangenomen door het Internationale Monetaire Fonds en de Organisatie voor Economische Samenwerking en Ontwikkeling, als directe investeringen de leningen verstrekt aan zgn. « geassocieerde » bedrijven. De statistieken waarover men beschikt maken evenwel dat onderscheid niet mogelijk en dientengevolge werden alle toegestane leningen als directe investeringen beschouwd.

Rubriek 6.1 « Herfinanciering buiten de geldscheppende instellingen van commerciële vorderingen op het buitenland ».

De bedragen van deze rubriek geven hoofdzakelijk de mutaties weer van het uitstaande bedrag der buiten de geldscheppende instellingen gefinancierde uitvoerkredieten van banken (zie Deel 2, rubriek 1.11 « Uitvoer en invoer », blz. 729).

Rubriek 6.2 « Mutaties van de goudvoorraad en netto deviezenpositie van de geldscheppende instellingen ».

Het bedrag en het beloop van de vorderingen en verplichtingen van de geldscheppende instellingen in de Belgisch-Luxemburgse Economische Unie op en aan het buitenland zijn in tabel XI ingedeeld naar de categorie instellingen.

A. 1.21 « *Vorderingen van de Nationale Bank van België : Deelneming in het I.M.F.* ».

In 1968 is het bedrag van deze rubriek met fr. 4,4 miljard verminderd, aangezien het Internationale Monetaire Fonds, per saldo, zijn tegoeden in Belgische franken tot een zelfde bedrag heeft aangevuld. Deze instelling ontving middelen in Belgische franken tot een bedrag van fr. 10,6 miljard, waarvan fr. 8 miljard voortkomen van wederaankopen in Belgische franken door de Verenigde Staten, fr. 0,8 miljard van de door Brazilië gedane terugbetaling, fr. 0,7 miljard van een terugbetaling door India en fr. 1,1 miljard, van de door verscheidene andere landen gedane terugbetalingen, met name door Indonesië, Chili, Argentinië, Kongo, de Dominicaanse republiek, Rwanda en Iran. Het Internationale Monetaire Fonds stond daarentegen Belgische franken af tot een bedrag van fr. 6 miljard, waarvan fr. 1.500 miljoen aan Canada, fr. 1.000 miljoen aan Frankrijk, fr. 750 miljoen aan Brazilië, hetzelfde bedrag aan de Verenigde Staten en aan het Verenigd Koninkrijk, fr. 425 miljoen aan Indonesië, fr. 350 miljoen aan Iran, fr. 250 miljoen aan Burundi, fr. 150 miljoen aan Rwanda en fr. 100 miljoen aan Mali.

Hoewel zij gepaard gaan met het incasseren van Belgische schatkistcertificaten door het Fonds, komen deze disponeringen in de beta-

Tabel XI.

**Vorderingen en verplichtingen van de geldscheppende instellingen
in de Belgisch-Luxemburgse Economische Unie op en aan het buitenland**

(Miljarden franken)

	Uitstaande bedragen							Bewegingen					
	31-12 1962	31-12 1963	31-12 1964	31-12 1965	31-12 1966	31-12 1967	31-12 1968	in 1963	in 1964	in 1965	in 1966	in 1967	in 1968
A. Vorderingen van :													
1. Nationale Bank van België :													
1.1 Goud	68,3	68,6	72,5	77,9	76,2	74,0	76,2	+ 0,3	+ 3,9	+ 5,4	- 1,7	- 2,2	+ 2,2
1.2 I.M.F. :													
1.21 Deelneming	6,7	7,1	8,7	12,2	15,2	14,7	10,3	+ 0,4	+ 1,6	+ 3,5	+ 3,0	- 0,5	- 4,4
1.22 Leningen ¹	—	—	1,5	3,4	3,4	1,9	5,0	—	+ 1,5	+ 1,9	...	- 1,5	+ 3,1
1.3 Obligaties	0,1	0,1	0,1	0,1	0,1	0,1	- 0,1
1.4 Voorschotten, disconto- en acceptkredieten	3,8	4,1	4,3	6,7	7,6	8,0	14,2	+ 0,3	+ 0,2	+ 2,4	+ 0,9	+ 0,4	+ 6,2
1.5 Vorderingen op de E.B.U. ²	0,3	0,1	0,1	...	—	—	—	- 0,2	...	- 0,1	...	—	—
1.6 Overige :													
1.61 In buitenlandse valuta's ³	12,8	21,5	27,0	21,9	21,4	36,1	18,1	+ 8,7	+ 5,5	- 5,1	- 0,5	+14,7	-18,0
1.62 In Belgische franken ³	1,5	1,5	1,5	1,5	3,0	0,1	+ 1,5	+ 1,5	- 2,9
1.7 Totaal	92,0	103,0	115,7	123,7	125,4	137,8	123,9	+11,0	+12,7	+ 8,0	+ 1,7	+12,4	-13,9
2. Belgische overheidsinstellingen : voorschotten, disconto- en acceptkredieten													
	0,2	0,2	0,1	0,1	0,1	0,3	0,1	...	- 0,1	+ 0,2	- 0,2
3. Belgische en Luxemburgse banken :													
3.1 Obligaties	1,1	0,6	0,6	1,4	1,9	2,3	6,1	+ 0,2 ⁵	...	+ 0,8	+ 0,5	+ 0,4	+ 3,8
3.2 Voorschotten, disconto- en acceptkredieten	6,4	9,8	12,7	17,8	19,7	22,1	33,1	+ 1,3 ⁵	+ 2,9	+ 5,1	+ 1,9	+ 2,4	+11,0
3.3 Overige :													
3.31 In buitenlandse valuta's	19,4	20,9	29,5	34,8	51,5	63,0	96,6	+ 1,5	+ 8,6	+ 5,3	+16,7	+11,5	+32,8 ⁵
3.32 In Belgische franken	1,7	1,7	2,3	2,5	2,5	3,5	5,6	...	+ 0,6	+ 0,2	...	+ 1,0	+ 2,0 ⁵
3.4 Totaal	28,6	33,0	45,1	56,5	75,6	90,9	141,4	+ 3,0 ⁵	+12,1	+11,4	+19,1	+15,3	+49,6 ⁵
<i>Totaal der vorderingen van de geldscheppende instellingen</i>	120,8	136,2	160,9	180,3	201,1	229,0	265,4	+14,0⁵	+24,7	+19,4	+20,8	+27,9	+35,5⁵
B. Verplichtingen van :													
1. Nationale Bank van België :													
1.1 Aan het I.M.F.	0,2	0,2	0,2	0,2	0,2	0,2	0,2
1.2 Aan andere officiële instellingen ⁴	0,8	0,6	0,7	0,7	0,7	0,7	1,0	- 0,2	+ 0,1	+ 0,3
1.3 Overige :													
1.31 In buitenlandse valuta's
1.32 In Belgische franken
1.4 Totaal	1,0	0,8	0,9	0,9	0,9	0,9	1,2	- 0,2	+ 0,1	+ 0,3
2. Belgische overheidsinstellingen :													
2.1 Aan officiële instellingen ⁴
2.2 Overige	1,9	3,1	2,8	2,3	1,2	1,1	0,6	+ 1,2	- 0,3	- 0,5	- 1,1	- 0,1	- 0,5
2.3 Totaal	1,9	3,1	2,8	2,3	1,2	1,1	0,6	+ 1,2	- 0,3	- 0,5	- 1,1	- 0,1	- 0,5
3. Belgische en Luxemburgse banken :													
3.1 In buitenlandse valuta's	23,1	34,6	47,4	58,6	82,3	96,4	133,9	+11,5	+12,8	+11,2	+23,7	+14,1	+35,8 ⁵
3.2 In Belgische franken	13,0	14,6	16,0	17,4	20,9	25,2	30,1	+ 1,6	+ 1,4	+ 1,4	+ 3,5	+ 4,3	+ 5,1 ⁵
3.3 Totaal	36,1	49,2	63,4	76,0	103,2	121,6	164,0	+13,1	+14,2	+12,6	+27,2	+18,4	+40,9 ⁵
<i>Totaal der verplichtingen van de geldscheppende instellingen</i>	39,0	53,1	67,1	79,2	105,3	123,6	165,8	+14,1	+14,0	+12,1	+26,1	+18,3	+40,7⁵
C. Goudvoorraad en netto deviezenpositie van de geldscheppende instellingen van de B.L.E.U. (A - B)													
	81,8	83,1	93,8	101,1	95,8	105,4	99,6	- 0,1⁵	+10,7	+ 7,3	- 5,3	+ 9,6	- 5,2⁵

¹ Speciale bons van de Belgische Schatkist (Wet van 4 januari 1963, Overeenkomst van 1 februari 1963).

² Bilateraal gemaakte vorderingen op de debiteurlanden, bij de vereffening van de E.B.U.

³ Voor de aan 30 juni 1963 voorafgaande periode hebben de bedragen van rubriek 1.61 « In buitenlandse valuta's » alleen betrekking op de omwisselbare buitenlandse valuta's, terwijl die van rubriek 1.62 « In Belgische franken » niet alleen slaan op de Belgische franken maar ook op de niet-omwisselbare buitenlandse valuta's. Deze laatste vertegenwoordigen slechts geringe bedragen.

⁴ Exclusief de niet-geldscheppende internationale instellingen.

⁵ De evolutie stemt niet overeen met het verschil tussen de eindejaarsbedragen ter wille van statistische verbeteringen in 1963 en in 1968.

lingsbalans van de Belgisch-Luxemburgse Economische Unie voor als toenemingen van vorderingen van de Nationale Bank en niet als kapitaalverkeer van de Staat, omdat, krachtens de overeenkomsten van 1 augustus en 14 oktober 1959 gesloten tussen de Staat en de Bank, deze laatste, voor rekening en tot onthefing van de Staat, de verrichtingen met het Internationale Monetaire Fonds financiert. Deze boekingswijze strookt met de voorschriften van de derde uitgave van het *Balance of Payments Manual*, dat al de transacties van een land met het Fonds beschouwt als behorend tot het domein der geldscheppende instellingen.

A. 1.22 « *Vorderingen van de Nationale Bank van België : Leningen aan het I.M.F.* ».

Deze rubriek vermeldt de leningen verstrekt aan het Internationale Monetaire Fonds krachtens de instemming van de Belgische Regering — bekrachtigd bij de wet van 4 januari 1963 — met de beslissing van 5 januari 1962 van de Raad van beheer van het Fonds met betrekking tot de Algemene Leningsovereenkomsten. Het uitstaande bedrag van deze leningen vermeerderde per saldo met fr. 3,1 miljard. Enerzijds werden er aan het Fonds twee leningen van resp. fr. 2.750 en 750 miljoen verstrekt ter gelegenheid van de trekkingen van het Verenigd Koninkrijk en Frankrijk in juni 1968; bovendien heeft dit laatste land op dezelfde datum aan België een deel (fr. 500 miljoen) overgedragen van zijn uit de Algemene Leningsovereenkomsten voortvloeiende rechten op terugbetaling. Anderzijds werd fr. 900 miljoen terugbetaald op een lening die aan het Fonds werd toegestaan ter gelegenheid van een trekking door Groot-Brittannië in mei 1965.

A. 1.61 « *Vorderingen van de Nationale Bank van België : Overige vorderingen in buitenlandse valuta's* ».

Behoudens de veranderingen voortvloeiend uit de regulerende werking die de Bank op de valutamarkt uitoefent, hebben de vorderingen in buitenlandse valuta's van de rubriek A. 1.61, op de balans van de Bank, als tegenpost, verplichtingen om op termijn deviezen tegen Belgische franken te leveren hetzij aan de Schatkist om de komende vervaldagen van

de schuld in buitenlandse valuta's te dekken, hetzij aan buitenlandse centrale banken, hetzij aan de Belgische banken die aan de Bank constant deviezen hebben verkocht om in te schrijven op schatkistcertificaten in Belgische franken, zoals dat het geval was tijdens de laatste jaren vóór 1968.

In 1968 was de inkrimping met fr. 18 miljard van de tegoeden in omwisselbare buitenlandse valuta's tot een bedrag van fr. 2,5 miljard het gevolg van de omzetting van de *fully drawn* -tranche der swapakkoorden met de Federal Reserve Bank of New York in een *stand by* -tranche; het overschot, d.i., 15,5 miljard, vertegenwoordigt hoofdzakelijk netto deviezencessies aan de Schatkist en aan de markt.

A.1.62 « *Vorderingen van de Nationale Bank van België : Overige vorderingen in Belgische franken* ».

De certificaten van de Amerikaanse schatkist luidend in Belgische franken die onder deze rubriek waren geboekt, zijn verdwenen : de in november 1967 verkregen certificaten voor een bedrag van fr. 3 miljard met vervaldag op 24 november 1969, werden reeds in december 1968 afgelost. Voor het overige is in deze rubriek een voorschot van fr. 0,1 miljard opgetekend, waarover een land per 31 december 1968 heeft beschikt krachtens de internationale betalingsovereenkomsten gesloten met andere landen dan die welke deelnemen aan de Europese Monetaire Overeenkomst.

A. 3.2 « *Voorschotten, disconto- en acceptkredieten van de Belgische en Luxemburgse banken* », A. 3.31 « *Overige vorderingen van de Belgische en Luxemburgse banken : Vorderingen in buitenlandse valuta's* », A. 3.32 « *Overige vorderingen van de Belgische en Luxemburgse banken : Vorderingen in Belgische franken* », B. 3.1 « *Verplichtingen van de Belgische en Luxemburgse banken in buitenlandse valuta's* », en B. 3.2 « *Verplichtingen van de Belgische en Luxemburgse banken in Belgische franken* ».

De verplichtingen in buitenlandse valuta's zijn in 1968 sterk toegenomen; deze stijging heeft als voornaamste tegenpost een toeneming

van de beleggingen in deviezen van de banken in het buitenland : de hoge aangeboden rendementen zetten de banken ertoe aan hun deviezenpositie te verbeteren.

De verplichtingen in Belgische franken zijn eveneens toegenomen; deze stijging stemt

namelijk overeen met een vermeerdering der voorschotten en der discontokredieten in Belgische franken aan buitenlanders, die een gevolg was van het relatief minder hoge peil van de creditrente die door de banken in België wordt gevraagd.

DEEL 3

GEOGRAFISCHE BETALINGSBALANS VAN DE BELGISCH-LUXEMBURGSE ECONOMISCHE UNIE

Bij de geografische indeling van de betalingsbalans van de B.L.E.U. voor de aan 1965 voorafgaande jaren werden alle landen van hetzelfde monetaire gebied samen genomen. Dit criterium stemde niet overeen met dat van het geünificeerde schema van regionale betalingsbalans aangenomen door het Internationale Monetaire Fonds en de Organisatie voor Economische Samenwerking en Ontwikkeling; daarom werd het van 1965 af voor de regionale balansen niet meer toegepast. Deze laatste balansen zijn dus ingedeeld per geografisch gebied en niet meer per monetair gebied. Door het invoeren van dit nieuwe indelingsschema werd de continuïteit van de bestaande statistische reeksen met betrekking tot de geografische betalingsbalans verbroken. De geografische balansen voor de jaren 1967 en 1968, die in de tabellen XII en XIII zijn opgenomen, vormen derhalve een nieuwe reeks die niet aansluit bij de balansen van de jaren die aan 1965 voorafgaan.

De geografische gebieden zijn gekozen op grond van de indeling uitgewerkt in het geünificeerde O.E.S.O.-I.M.F.-schema; bovendien werden evenwel sommige landen die voor België van bijzondere betekenis zijn afgezonderd, met name : Kongo, Rwanda en Burundi.

Het criterium gebruikt bij de geografische indeling van de betalingsbalans van de B.L.E.U. was, over het algemeen, het land van verblijf van de buitenlandse ontvanger of opdrachtgever van de betaling. De verrichtingen in buitenlandse bankbiljetten en in buitenlandse reischeques werden evenwel ingedeeld naar het land van de bank die de uiteindelijke debiteur is. De betalingen zonder enige betrouwbare aanduiding van het land van verblijf van de buitenlandse ontvanger of op-

drachtgever, zijn gegroepeerd in kolom XIII « Niet onderscheiden transacties ».

Er moet op gewezen worden dat, wat het kapitaalverkeer betreft, de indeling naar het gebied, gebaseerd op het land waar de ontvanger of de opdrachtgever van de betaling verblijft, hoe langer hoe meer van haar betekenis verliest naarmate de internationalisatie van de financiële markten voortschrijdt; het land van de opdrachtgever of van de ontvanger is inderdaad niet noodzakelijk het land waarvan de betalingen komen of waarheen ze gaan.

Aldus betekent het tekort tegenover de Verenigde Staten uit hoofde van de « Belgisch-Luxemburgse investeringen en beleggingen in het buitenland : Effecten » in 1967 en 1968 niet noodzakelijk dat dit land een toevoer van geldmiddelen boekte, zelfs niet dat ingezetenen van de B.L.E.U. tot het bedrag van het tekort zouden hebben ingeschreven op Amerikaanse effecten. Het is immers mogelijk dat het in sterke mate beïnvloed werd door de wijze waarop de middelen die bij de uitgifte van internationale leningen werden aangetrokken, gestort werden. Dit voorbehoud geldt eveneens voor de andere beleggingen en voor de directe investeringen, bij voorbeeld wegens de financiële banden die tussen de verschillende vestigingen van een buitenlandse firma bestaan of nog omdat de holdings zich bij voorkeur vestigen in sommige landen met een voordelig fiscaal stelsel. De geografische indeling van het kapitaalverkeer in de tabellen XII en XIII moet dus met veel omzichtigheid geïnterpreteerd worden, want zij geeft, in het gunstigste geval, maar een gedeeltelijke aanduiding van de herkomst of de bestemming van de kapitalen. Was er een kennelijk gebrek aan overeenstemming tussen de aangegeven en de

werkelijke herkomst of bestemming der kapitalen, zoals in het geval van transacties tussen holdings gevestigd in toevluchtslanden, dan werden die kapitalen niet geografisch ingedeeld, maar opgenomen in kolom XIII « Niet onderscheiden transacties ».

Hierna worden bijzonderheden verstrekt over de wijze van indeling van rubriek 6 « Totaal van de ontvangsten en de uitgaven waarvan het saldo overeenstemt met de mutaties van de goudvoorraad en netto deviezenpositie van de geldscheppende instellingen of met de herfinanciering buiten deze instellingen van commerciële vorderingen op het buitenland ».

Rubriek 1.13 « Arbitrage ».

Het cijfer van deze rubriek werd niet gesplitst naar geografisch gebied. De winst die uit een arbitrageverrichting voortvloeit, kan in beginsel beschouwd worden als zijnde verwezenlijkt t.o.v. het land dat de goederen heeft gekocht. Maar deze toewijzing veronderstelt dat men voor elke verkoop de gemaakte winst kan berekenen, m.a.w. dat men van de door het Belgisch-Luxemburgs Instituut voor de Wissel geregistreerde bruto-ontvangsten het bedrag van de gekochte goederen alsmede van de andere betalingen aan het buitenland kan aftrekken. Bij gebrek aan dergelijke inlichtingen werd het totale bedrag van de netto-ontvangsten op arbitrageverrichtingen opgenomen in kolom XIII « Niet onderscheiden transacties ».

Rubriek 3.1 « Kapitaalverkeer van de Staat ».

Het was niet mogelijk een geografische indeling te maken van het merendeel van de emissies en terugbetalingen van kortlopende certificaten in buitenlandse valuta's waarop oorspronkelijk door in de B.L.E.U. gevestigde banken werd ingeschreven; zij werden derhalve ingedeeld naar de geldsoort. De bedragen opge-

nomen en terugbetaald op leningen op meer dan één jaar werden naar landen ingedeeld in zover men het land van verblijf van de eerste buitenlandse inschrijver kende; bovendien geeft tabel VIII een indeling, per geldsoort, van deze verrichtingen alsmede van de leningen en participaties.

Rubriek 5 « Multilaterale betalingen, vergis-singen en weglatingen ».

Men verkrijgt de cijfers van deze rubriek door het verschil te maken tussen de mutaties van de goudvoorraad en netto deviezenpositie van de geldscheppende instellingen en de herfinanciering buiten deze instellingen van commerciële vorderingen op het buitenland (rubriek 6) enerzijds, en het saldo van de goederen- en dienstentransacties, van de overdrachten en van het kapitaalverkeer (rubrieken 1 tot 4) anderzijds.

Rubriek 6 « Totaal van de ontvangsten en de uitgaven waarvan het saldo overeenstemt met de mutaties van de goudvoorraad en netto deviezenpositie van de geldscheppende instellingen of met de herfinanciering buiten deze instellingen van commerciële vorderingen op het buitenland ».

Voor elk geografisch gebied omvat het saldo van deze rubriek niet alleen de vermeerdering (+) of de vermindering (–) van de nettotoegoden in Belgische franken op het genoemde gebied en van de nettotoegoden in valuta's van dit gebied, maar ook de vermeerdering (+) of de vermindering (–) van de goudvoorraad van de Nationale Bank voortvloeiend uit de goudtransacties van deze instelling met de landen van het gebied. Het saldo van kolom XII « Europese en internationale instellingen » omvat de verandering van de vorderingen van de Nationale Bank op het Internationale Monetaire Fonds ten gevolge van de transacties uiteengezet op bl. 738.

Tabel XII.

(Miljarden franken)

Geografische betalingsbalans van de Belg

	I. Verenigde Staten			II. Canada			III. Verenigd-Koninkrijk			IV. Lid-Staten van de E.E.G.			V. Spanje, Griekenland, Turkije			VI. Andere Europese Lid-Staten van de O.E.S.		
	Ontvangsten	Uitgaven	Saldo	Ontvangsten	Uitgaven	Saldo	Ontvangsten	Uitgaven	Saldo	Ontvangsten	Uitgaven	Saldo	Ontvangsten	Uitgaven	Saldo	Ontvangsten	Uitgaven	Saldo
1. Goederen- en dienstentransacties :																		
1.1 Goederentransacties :																		
1.11 Uitvoer en invoer ¹	27,4	23,2	+ 4,2	2,2	2,5	-0,3	15,2	31,8	-16,6	174,1	164,6	+ 9,5	5,1	2,1	+3,0	21,8	23,5	-1,7
1.12 Loonwerk	0,7	0,2	+ 0,5	0,7	0,2	+ 0,5	8,2	2,5	+ 5,7	0,1	...	+0,1	0,9	0,2	+ 0,7
1.13 Arbitrage (netto)	—	—	—	—	—	—	—	—	—	—	—	—	—	—	—	—	—	—
1.2 Niet-monetair goud	0,1	0,5	- 0,4	1,3	- 1,3	...	0,4	- 0,4	0,1	0,4	- 0,3
1.3 Vracht- en verzekeringskosten voor goederenvervoer ²	2,0	1,2	+ 0,8	0,1	0,2	-0,1	1,6	1,6	...	7,9	6,8	+ 1,1	0,1	0,4	-0,3	1,1	1,4	- 0,3
1.4 Andere vervoerkosten	0,7	0,5	+ 0,2	0,8	0,7	+ 0,1	2,3	3,0	- 0,7	0,1	0,1	...	0,6	0,3	+ 0,3
1.5 Reisverkeer	2,8	1,9	+ 0,9	0,1	0,1	...	1,6	0,6	+ 1,0	4,3	9,0	- 4,7	0,3	1,6	-1,3	1,8	4,5	- 2,7
1.6 Opbrengsten uit investeringen	3,5	3,0	+ 0,5	0,2	0,1	+0,1	1,4	1,7	- 0,3	5,3	5,6	- 0,3	0,1	0,1	...	1,4	3,0	- 1,6
1.7 Overheidstransacties niet elders vermeld	0,4	1,1	- 0,7	0,7	0,1	+ 0,6	1,1	4,3	- 3,2	0,1	0,1	...	0,1	0,1	...
1.8 Overige :																		
1.81 Grensarbeiders	—	—	—	—	—	—	—	—	—	5,9	1,6	+ 4,3	—	—	—	—	—	—
1.82 Overige	3,4	3,3	+ 0,1	0,1	0,1	...	2,1	1,9	+ 0,2	13,2	13,5	- 0,3	0,3	0,5	-0,2	2,6	3,8	- 1,2
Totaal 1 ...	41,0	34,9	+ 6,1	2,7	3,0	-0,3	24,1	39,9	-15,8	222,3	211,3	+11,0	6,2	4,9	+1,3	30,4	37,2	-6,8
2. Overdrachten :																		
2.1 Particulieren	1,0	0,5	+ 0,5	0,1	0,1	...	0,4	0,3	+ 0,1	0,7	2,3	- 1,6	0,1	0,9	-0,8	0,5	0,5	...
2.2 Staat	0,3	0,1	+ 0,2
Totaal 2 ...	1,0	0,5	+ 0,5	0,1	0,1	...	0,4	0,3	+ 0,1	1,0	2,4	- 1,4	0,1	0,9	-0,8	0,5	0,5	...
3. Kapitaalverkeer van de overheid :																		
3.1 Staat :																		
3.11 Verplichtingen :																		
3.111 Contractuele aflossingen ..	—	0,8	- 0,8	—	0,1	-0,1	—	—	0,2	- 0,2	—	—	0,2	- 0,2
3.112 Andere transacties	1,9	- 1,9	1,0	1,0	...	1,2	2,0	- 0,8
3.12 Vorderingen	0,1	...	+ 0,1	...	0,1	-0,1
3.2 Andere overheid :																		
3.21 Verplichtingen	0,5	- 0,5
3.22 Vorderingen
Totaal 3	3,2	- 3,2	...	0,1	-0,1	1,0	1,0	...	1,3	2,2	- 0,9	...	0,1	-0,1	...	0,2	- 0,2
4. Kapitaalverkeer van de bedrijven en particulieren :																		
4.1 Overheidsbedrijven	0,1	- 0,1	0,2	- 0,2	...	0,1	- 0,1	0,6	- 0,6
4.2 Niet-geldscheppende financiële instellingen van de overheidssector	1,4	0,4	+ 1,0	0,1	...	+0,1	0,5	0,2	+ 0,3	0,5	0,5	0,4	0,2	+ 0,2
4.3 Particuliere sector (nettocijfers) :																		
4.31 Belgisch-Luxemb. investeringen en beleggingen in het buitenl. :																		
4.311 Effecten	—	3,7	- 3,7	0,1	—	+0,1	—	0,1	- 0,1	—	0,7	- 0,7	—	0,3	—	+ 0,3
4.312 Directe investeringen ..	—	0,1	- 0,1	0,1	—	+0,1	—	0,6	- 0,6	—	1,3	- 1,3	—	0,4	-0,4
4.313 Onroerende goederen	0,9	- 0,9	—	0,5	-0,5	...	0,1	- 0,1
4.314 Overige	1,5	—	+ 1,5	—	—	—	0,3	- 0,3	—	0,3	-0,3	0,4	—	+ 0,4
4.32 Buitenlandse investeringen en beleggingen in de B.L.E.U. :																		
4.321 Effecten	0,5	—	+ 0,5	—	0,1	—	+ 0,1	0,9	—	+ 0,9	...	—	...	1,2	—	+ 1,2
4.322 Directe investeringen ..	4,9	—	+ 4,9	0,1	—	+0,1	0,8	—	+ 0,8	5,4	—	+ 5,4	0,1	—	+0,1	0,1	—	+ 0,1
4.323 Onroerende goederen	—	—	—	—	0,2	- 0,2	—	—
4.324 Overige	0,1	—	+ 0,1	—	—	0,4	—	+ 0,4	—	—
4.33 Niet onderscheiden investeringen en beleggingen	—	—	—	—	—	—	—	—	—	—	—	—	—	—	—	—	—	—
Totaal 4 ...	8,4	4,3	+ 4,1	0,4	...	+0,4	1,4	1,1	+ 0,3	7,2	4,0	+ 3,2	0,1	1,2	-1,1	2,4	0,9	+ 1,5
5. Multilaterale betalingen, vergissingen en weglatingen (netto)	6,9	—	+ 6,9	0,3	—	+0,3	13,6	—	+13,6	—	14,8	-14,8	0,7	—	+0,7	4,2	—	+ 4,2
6. Totaal van de ontvangsten en de uitgaven (1 tot 5) waarvan het saldo overeenstemt met de mutaties van de goudvoorraad en netto deviezenpositie van de geldscheppende instellingen of met de herfinanciering buiten deze instellingen van commerciële verdringen op het buitenland	57,3	42,9	+14,4	3,5	3,2	+0,3	40,5	42,3	- 1,8	231,8	234,7	- 2,9	7,1	7,1	...	37,5	38,8	- 1,3

¹ Voor een deel van de uitvoer en van de invoer zijn het c.i.f.-cijfers, d.w.z. inclusief de vracht- en verzekeringskosten voor het goederenvervoer.² Deze rubriek vermeldt, in ontvangsten en in uitgaven, slechts een deel van de vracht- en verzekeringskosten voor het goederenvervoer. Het andere deel kan niet gescheiden worden van de uitvoer of van de invoer waarop het betrekking heeft en is dus begrepen in de ontvangsten en in de uitgaven van rubriek 1.11 « Uitvoer en invoer » (cf. voetnoot).

emburgse Economische Unie in 1967

(Miljarden franken)

VII. Japan			VIII. Australië, Nieuw-Zeeland, Republiek van Zuid-Afrika, Finland			IX. Chinees-Sowjetrussische zone			X. Kongo, Rwanda, Burundi			XI. Overige landen			XII. Europese en internationale instellingen			XIII. Niet onderscheiden transacties			Totaal		
Uitgaven	Saldo		Ontvangsten	Uitgaven	Saldo	Ontvangsten	Uitgaven	Saldo	Ontvangsten	Uitgaven	Saldo	Ontvangsten	Uitgaven	Saldo	Ontvangsten	Uitgaven	Saldo	Ontvangsten	Uitgaven	Saldo	Ontvangsten	Uitgaven	Saldo
0	2,4	- 0,4	3,5	5,7	- 2,2	7,0	5,8	+ 1,2	3,8	9,8	- 6,0	20,2	15,8	+ 4,4	1,0	...	+1,0	283,3	287,2	- 3,9
...	0,1	...	+ 0,1	0,2	...	+ 0,2	10,9	3,1	+ 7,8
...	0,3	- 0,3	5,4	...	+5,4	5,4	...	+ 5,4
...	0,3	...	+0,3	0,5	2,9	- 2,4
...	0,1	- 0,1	0,1	...	+ 0,1	0,3	0,1	+ 0,2	0,9	0,1	+ 0,8	0,2	0,8	- 0,6	14,3	12,7	+ 1,6
...	0,1	...	+ 0,1	0,2	0,1	+ 0,1	0,5	...	+ 0,5	0,2	0,2	5,5	4,9	+ 0,6
...	0,1	0,1	0,1	- 0,1	0,7	...	+ 0,7	0,4	0,6	- 0,2	12,1	18,5	- 6,4
...	0,1	...	+ 0,1	0,1	...	+ 0,1	0,3	0,1	+ 0,2	0,3	0,4	- 0,1	0,4	0,8	- 0,4	3,3	0,4	+2,9	16,4	15,2	+ 1,2
...	0,1	...	+ 0,1	0,1	0,1	...	7,2	0,3	+ 6,9	9,8	6,1	+ 3,7
...	5,9	1,6	+ 4,3
1	0,1	...	0,2	0,2	...	0,5	0,2	+ 0,3	1,7	0,2	+ 1,5	1,0	0,7	+ 0,3	25,2	24,5	+ 0,7
1	2,6	- 0,5	4,1	6,0	- 1,9	8,3	6,3	+ 2,0	7,9	10,5	- 2,6	22,6	18,6	+ 4,0	7,6	1,1	+ 6,5	10,0	0,4	+9,6	389,3	376,7	+12,6
...	4,9	0,4	+ 4,5	0,1	0,8	- 0,7	...	0,5	- 0,5	7,8	6,3	+ 1,5
...	1,7	- 1,7	2,5	- 2,5	0,3	4,3	- 4,0
...	4,9	2,1	+ 2,8	0,1	0,8	- 0,7	...	3,0	- 3,0	8,1	10,6	- 2,5
...	0,6	- 0,6	1,9	- 1,9
...	0,1	- 0,1	0,6	1,8	- 1,2	2,8	6,8	- 4,0
...	0,1	- 0,1	...	0,3	- 0,3	0,1	0,5	- 0,4
...	0,5	- 0,5
...	0,1	- 0,1	...	0,1	- 0,1	0,6	2,7	- 2,1	2,9	9,7	- 6,8
...	0,3	- 0,3	1,3	- 1,3
...	1,2	0,5	+ 0,7	0,3	0,4	- 0,1	4,4	2,2	+ 2,2
...	0,1	- 0,1	1,1	- 1,1	0,4	5,7	- 5,3
...	0,1	...	+ 0,1	0,1	- 0,1	0,3	-0,3	0,2	2,8	- 2,6
...	1,5	- 1,5
...	1,9	0,6	+ 1,3
...	0,1	...	+ 0,1	2,8	...	+ 2,8
1	...	+ 0,1	0,1	...	+ 0,1	0,1	- 0,1	11,6	0,1	+11,5
...	0,2	- 0,2
...	0,1	- 0,1	0,1	...	+ 0,1	0,4	...	+0,4	1,0	0,1	+ 0,9
...	0,3	...	+0,3	0,3	...	+ 0,3
1	...	+ 0,1	...	0,2	- 0,2	0,2	...	+ 0,2	1,3	0,5	+ 0,8	...	0,2	- 0,2	0,4	1,8	- 1,4	0,7	0,3	+0,4	22,6	14,5	+ 8,1
4	...	+ 0,4	1,9	...	+ 1,9	0,6	...	+ 0,6	...	1,4	- 1,4	...	1,4	- 1,4	...	2,4	- 2,4	...	7,7	-7,7	28,6	27,7	+ 0,9
6	2,6	...	6,0	6,2	- 0,2	9,1	6,3	+ 2,8	14,1	14,6	- 0,5	22,7	21,1	+ 1,6	8,6	11,0	- 2,4	10,7	8,4	+2,3	451,5	439,2	+12,3

Tabel XIII.

(Miljarden franken)

Geografische betalingsbalans van de België

	I. Verenigde Staten			II. Canada			III. Verenigd-Koninkrijk			IV. Lid-Staten van de E.E.G.			V. Spanje, Griekenland, Turkije			VI. Andere Europese Lid-Staten van de O.E.S.			
	Ontvangsten	Uitgaven	Saldo	Ontvangsten	Uitgaven	Saldo	Ontvangsten	Uitgaven	Saldo	Ontvangsten	Uitgaven	Saldo	Ontvangsten	Uitgaven	Saldo	Ontvangsten	Uitgaven	Saldo	
1. Goederen- en dienstentransacties :																			
1.1 Goederentransacties :																			
1.11 Uitvoer en invoer ¹	30,1	31,0	-0,9	2,1	2,9	-0,8	15,8	36,3	-20,5	203,6	185,6	+18,0	4,7	2,1	+2,6	22,8	26,0	-3,2	
1.12 Loonwerk	0,8	0,2	+0,6	0,7	0,1	+0,6	8,4	2,1	+6,3	0,1	...	+0,1	1,0	0,2	+0,8	
1.13 Arbitrage (netto)	—	—	—	—	—	—	—	—	—	—	—	—	—	—	—	—	—	—	
1.2 Niet-monetair goud	0,1	0,1	—	0,2	0,8	-0,6	0,3	0,4	-0,1	0,4	0,5	-0,1	
1.3 Vracht- en verzekeringskosten voor goederenvervoer ²	2,7	1,9	+0,8	0,1	0,3	-0,2	1,5	1,5	—	8,7	7,2	+1,5	0,1	0,4	-0,3	1,2	2,1	-0,9	
1.4 Andere vervoerkosten	0,8	0,7	+0,1	0,1	...	+0,1	0,9	0,7	+0,2	2,7	3,4	-0,7	0,1	0,1	—	...	0,6	0,4	+0,2
1.5 Reisverkeer	3,4	1,9	+1,5	0,1	0,1	—	1,3	0,6	+0,7	5,1	9,9	-4,8	0,3	1,7	-1,4	2,1	4,8	-2,7	
1.6 Opbrengsten uit investeringen	5,1	4,3	+0,8	0,2	0,1	+0,1	1,9	1,6	+0,3	5,8	6,1	-0,3	0,2	0,1	+0,1	1,6	3,7	-2,1	
1.7 Overheidstransacties niet elders vermeld	1,3	1,1	+0,2	0,2	0,1	+0,1	0,8	0,1	+0,7	1,6	5,4	-3,8	0,1	...	+0,1	0,1	0,1	—	
1.8 Overige :																			
1.81 Grensarbeiders	—	—	—	—	—	—	—	—	—	6,0	1,8	+4,2	—	—	—	—	—	—	
1.82 Overige	4,8	4,1	+0,7	0,2	0,1	+0,1	2,5	2,5	—	14,1	14,6	-0,5	0,4	0,6	-0,2	3,0	4,3	-1,3	
Totaal 1 ...	49,1	45,3	+3,8	3,0	3,6	-0,6	25,6	44,2	-18,6	256,3	236,5	+19,8	6,0	5,0	+1,0	32,8	42,1	-9,3	
2. Overdrachten :																			
2.1 Particulieren	1,3	0,7	+0,6	0,1	0,1	—	0,4	0,3	+0,1	0,8	2,4	-1,6	0,1	0,9	-0,8	0,5	0,6	-0,1	
2.2 Staat	0,3	0,1	+0,2	0,1	
Totaal 2 ...	1,3	0,7	+0,6	0,1	0,1	—	0,4	0,3	+0,1	1,1	2,5	-1,4	0,1	0,9	-0,8	0,6	0,6	—	
3. Kapitaalverkeer van de overheid :																			
3.1 Staat :																			
3.11 Verplichtingen :																			
3.111 Contractuele aflossingen ..	—	0,8	-0,8	—	0,1	-0,1	—	—	0,4	-0,4	—	—	0,2	-0,2	
3.112 Andere transacties	2,7	-2,7	2,1	0,7	+1,4	0,4	
3.12 Vorderingen	0,1	-0,1	—	
3.2 Andere overheid :																			
3.21 Verplichtingen	0,2	-0,2	
3.22 Vorderingen	
Totaal 3	3,7	-3,7	...	0,1	-0,1	2,1	1,1	+1,0	...	0,1	-0,1	0,4	0,2	+0,2	
4. Kapitaalverkeer van de bedrijven en particulieren :																			
4.1 Overheidsbedrijven	0,2	-0,2	0,2	-0,2	0,1	0,2	-0,1	0,1	0,1	—	
4.2 Niet-geldscheppende financiële instellingen van de overheidssector	0,4	0,4	—	
4.3 Particuliere sector (nettocijfers) :																			
4.31 Belgisch-Luxemb. investeringen en beleggingen in het buitenl. :																			
4.311 Effecten	—	9,4	-9,4	—	0,1	-0,1	—	2,6	-2,6	—	0,1	-0,1	—	0,2	-0,2	
4.312 Directe investeringen	—	0,3	-0,3	—	0,3	—	+0,3	—	2,3	-2,3	—	0,3	-0,3	—	0,1	-0,1	
4.313 Onroerende goederen	—	—	—	—	0,7	-0,7	—	0,5	-0,5	—	0,1	-0,1	
4.314 Overige	2,7	—	+2,7	—	0,2	-0,2	—	0,2	-0,2	—	0,3	-0,3	—	0,4	-0,4	
4.32 Buitenlandse investeringen en beleggingen in de B.L.E.U. :																			
4.321 Effecten	—	0,2	-0,2	—	—	0,2	-0,2	...	—	—	—	—	—	—	0,2	-0,2	
4.322 Directe investeringen	5,2	—	+5,2	0,1	—	+0,1	1,0	—	+1,0	4,1	—	+4,1	0,1	—	+0,1	0,2	—	+0,2	
4.323 Onroerende goederen	—	—	—	—	0,1	-0,1	—	—	
4.324 Overige	0,2	—	+0,2	—	—	0,1	-0,1	—	0,3	—	+0,3	
4.33 Niet onderscheiden investeringen en beleggingen	—	—	—	—	—	—	—	—	—	—	—	—	—	—	—	—	—	—	
Totaal 4 ...	8,1	10,1	-2,0	0,1	0,1	—	1,3	0,6	+0,7	4,6	6,6	-2,0	0,1	1,2	-1,1	0,6	1,1	-0,5	
5. Multilaterale betalingen, vergissingen en weglatingen (netto)	—	4,7	-4,7	1,7	—	+1,7	24,1	—	+24,1	—	14,0	-14,0	1,0	—	+1,0	0,7	—	+0,7	
6. Totaal van de ontvangsten en de uitgaven (1 tot 5) waarvan het saldo overeenstemt met de mutaties van de goudvoorraad en netto deviezenpositie van de geldscheppende instellingen of met de herfinanciering buiten deze instellingen van commerciële vorderingen op het buitenland	58,5	64,5	-6,0	4,9	3,9	+1,0	51,4	45,1	+6,3	264,1	260,7	+3,4	7,2	7,2	—	35,1	44,0	-8,9	

¹ Voor een deel van de uitvoer en van de invoer zijn het c.i.f.-cijfers, d.w.z. inclusief de vracht- en verzekeringskosten voor het goederenvervoer.

² Deze rubriek vermeldt, in ontvangsten en in uitgaven, slechts een deel van de vracht- en verzekeringskosten voor het goederenvervoer. Het andere deel kan niet gescheiden worden van de uitvoer of van de invoer waarop het betrekking heeft en is dus begrepen in de ontvangsten en in de uitgaven van rubriek 1.11 « Uitvoer en invoer » (cf. noot 1).

Luxemburgse Economische Unie in 1968

(Miljarden franken)

VII. Japan			VIII. Australië, Nieuw-Zeeland, Republiek van Zuid-Afrika, Finland			IX. Chinees-Sowjetrussische zone			X. Kongo, Rwanda, Burundi			XI. Overige landen			XII. Europese en internationale instellingen			XIII. Niet onderscheiden transacties			Totaal			
Ontvangsten	Uitgaven	Saldo	Ontvangsten	Uitgaven	Saldo	Ontvangsten	Uitgaven	Saldo	Ontvangsten	Uitgaven	Saldo	Ontvangsten	Uitgaven	Saldo	Ontvangsten	Uitgaven	Saldo	Ontvangsten	Uitgaven	Saldo	Ontvangsten	Uitgaven	Saldo	
1,8	2,6	-0,8	3,4	6,0	-2,6	6,9	6,0	+0,9	4,8	14,3	-9,5	22,6	17,9	+4,7	318,6	330,7	-12,1	
...	0,1	...	+0,1	0,1	...	+0,1	0,1	...	+0,1	11,3	2,6	+ 8,7	
...	0,3	-0,3	3,4	...	+ 3,4	
...	3,4	...	+ 3,4
...	1,0	2,3	- 1,3
...	0,1	0,1	...	0,4	0,2	+0,2	0,8	0,1	+0,7	0,3	0,9	-0,6	15,9	14,7	+ 1,2	
...	0,1	...	+0,1	0,1	...	+0,1	0,4	...	+0,4	0,2	0,2	6,0	5,5	+ 0,5	
...	0,1	0,1	0,1	-0,1	0,9	0,1	+0,8	0,4	0,6	-0,2	13,7	19,9	- 6,2	
...	0,2	0,1	+0,1	0,1	...	+0,1	0,3	0,1	+0,2	0,5	0,8	-0,3	0,8	0,8	...	3,1	0,4	+2,7	19,8	18,1	+ 1,7	
...	0,1	...	+0,1	0,1	0,2	-0,1	6,3	0,3	+6,0	10,6	7,3	+ 3,3	
...	6,0	1,8	+ 4,2	
2,2	0,1	+0,1	0,2	0,2	...	0,4	0,1	+0,3	2,0	0,3	+1,7	0,9	1,0	-0,1	28,7	27,9	+ 0,8	
...
0,0	2,7	-0,7	4,2	6,5	-2,3	8,1	6,4	+1,7	9,2	15,2	-6,0	25,1	21,6	+3,5	7,1	1,1	+6,0	6,5	0,6	+5,9	435,0	430,8	+ 4,2	
...	0,1	-0,1	5,3	0,4	+4,9	0,2	0,6	-0,4	0,1	0,5	-0,4	8,8	6,6	+ 2,2	
...	1,7	-1,7	3,3	-3,3	0,4	5,1	- 4,7	
...	0,1	-0,1	5,3	2,1	+3,2	0,2	0,6	-0,4	0,1	3,8	-3,7	9,2	11,7	- 2,5	
...
...	0,6	-0,6	2,1	- 2,1	
...	0,1	-0,1	0,6	0,4	+0,2	3,1	3,9	- 0,8	
...	0,2	-0,2	0,3	- 0,3	
...	0,2	- 0,2	
...	0,1	-0,1	...	0,2	-0,2	0,6	1,0	-0,4	3,1	6,5	- 3,4	
...	0,1	...	+0,1	0,3	0,7	- 0,4	
...	1,2	1,2	0,1	0,3	-0,2	1,7	1,9	- 0,2	
...	0,2	-0,2	...	1,4	-1,4	0,1	...	+0,1	0,1	14,0	-13,9	
...	0,1	-0,1	...	0,1	-0,1	0,1	...	+0,1	...	0,5	-0,5	0,3	-0,3	0,4	4,0	- 3,6	
...	0,1	...	+0,1	0,1	1,3	- 1,2	
...	0,1	-0,1	2,7	1,2	+ 1,5	
...	0,1	...	+0,1	0,1	0,6	- 0,5	
...	...	+0,1	0,1	...	+0,1	1,1	...	+1,1	0,5	...	+0,5	12,5	...	+12,5	
...	0,3	-0,3	...	0,1	-0,1	0,1	- 0,1	
...	0,5	0,5	...	
...	
1,1	0,1	0,1	-0,1	1,5	1,2	+0,3	0,1	1,1	-1,0	1,3	1,8	-0,5	0,6	0,3	+0,3	18,4	24,3	- 5,9	
...	...	+1,2	2,5	...	+2,5	...	1,1	-1,1	1,0	...	+1,0	...	2,4	-2,4	...	2,5	-2,5	...	5,9	-5,9	32,2	30,6	+ 1,6	
...	
3,3	2,8	+0,5	6,7	6,7	...	8,1	7,5	+ 0,6	17,0	18,6	-1,6	25,4	25,9	-0,5	9,1	10,2	-1,1	7,1	6,8	+0,3	497,9	503,9	- 6,0	

LITERATUUR IN VERBAND MET DE ECONOMISCHE EN FINANCIËLE PROBLEMEN VAN BELGIE

Onderstaande literatuuropgave sluit aan bij diegene die wij gepubliceerd hebben in het meinummer 1969 van het *Tijdschrift*. Er weze opgemerkt dat in deze literatuuropgave noch de verslagen van de verschillende instellingen, noch de statistische bronnen zijn overgenomen.

1. GELD- EN KREDIETWEZEN

COLLIN F., De moderne evolutie van het geld. (V.K.W. *Mededelingen, Antwerpen, XXIV, n° 3, maart 1969, blz. 122-125.*)

Eurocheque. (*Weekberichten van de Kredietbank, Brussel, XXIV, n° 18, 2 mei 1969, blz. 165-170.*)

Le crédit de cadre. (*Bulletin économique de la Société Générale de Banque, Brussel, VIII, n° 81, april 1969, blz. 4-5.*)

MOREAU R., Le financement du commerce extérieur. (I). (*Revue Belge des Sciences Commerciales, Brussel, XLIII, n°s 11-12, december 1968, blz. 505-524.*)

3. NIET-GELDSCHEPPEDE FINANCIËLE INSTELLINGEN

COUVREUR J.-P., L'organisation et la gestion des « Investment Clubs ». (*Reflets et Perspectives de la Vie économique, Brussel, VIII, n° 2, maart 1969, blz. 173-179.*)

Credit export. (*Sparen en Beleggen, Brussel, n° 165, januari-februari 1969, blz. 39-41.*)

De Belgische aandelenmarkt in 1968. (*Sparen en Beleggen, Brussel, n° 165, januari-februari 1969, blz. 44-46.*)

De Nationale Delcredere dienst. (N.D.) (*Sparen en Beleggen, Brussel, n° 165, januari-februari 1969, blz. 53-56.*)

Les finalités économiques de l'offre publique d'acquisitions. (*Service mensuel de Conjoncture de Louvain, Leuven, XXIII, n° 5, mei 1969, blz. 18-27.*)

Les fonds communs de placement. (*Bulletin économique de la Société Générale de Banque, Brussel, VIII, n° 82, mei 1969, blz. 3-5.*)

PONLOT D., De Nationale Kas voor Beroepskrediet. (*Sparen en Beleggen, Brussel, n° 166, maart-april 1969, blz. 3-14.*)

ZONDERVAN R., L'acquisition par une société de ses propres actions. (*Revue de la Banque, Brussel, XXXIII, n° 3, 1969 blz. 187-228.*)

4. OVERHEIDSFINANCIËN

Belasting over de toegevoegde waarde. Het Belgisch wetsontwerp (IV en V). (*Mededelingen van het Verbond der Belgische Nijverheid, Brussel, n°s 12 en 15, 20 april en 20 mei 1969, blz. 745-752 en 979-994.*)

B.T.W. : 1. Wetsontwerp en commentaar. (*Uitgeverij De Toekomst, Brussel, 1969, XIII + 194 blz.*)

KAUFFMAN J., Politique budgétaire et fiscale au Grand-Duché de Luxembourg. (*Université Internationale de Sciences comparées, Luxembourg, 1968, 60 blz.*)

JANSSENS P., Le financement de la T.V.A. par les assujettis. (*L'Industrie textile belge, Brussel, XI, n° 4, april 1969, blz. 11-18.*)

La taxe sur la valeur ajoutée en Belgique. Etude du projet de loi. (*Recueil des conférences et des débats donnés les 19, 20 et 21 novembre 1968 par des fonctionnaires du Ministère des Finances, Chambre de Commerce de Bruxelles, Brussel, 1969, 339 blz.*)

SCAILTEUR C., Les lignes générales du projet de loi belge sur la T.V.A. (*La Revue fiscale, Brussel, XXVI, n°s 1-2-3, januari-februari-maart 1969, blz. 5-24.*)

SNOY et d'OPPUERS (baron), Wetsontwerp tot invoering van het wetboek van de belasting over de toegevoegde waarde (B.T.W.). (*Documentatieblad van het Ministerie van Financiën, Brussel, n° 4, april 1969, blz. 5-23.*)

5. NATIONAAL INKOMEN — SPAARWEZEN — INVESTERINGEN — VERBRUIK

BILLEN L.E., Commentaire sur les investissements dans l'industrie chimique en Belgique. (*Recherches économiques de Louvain, Leuven, XXXIV, n° 5, december 1968, blz. 637-650.*)

DISTER P., De investeringen in de nijverheid in 1967. (*Statistisch Tijdschrift, Brussel, LV, n° 3, maart 1969, blz. 282-299.*)

VAES E., Les entreprises américaines en Europe et l'avenir des entreprises multinationales. (*Industrie, Brussel, XXIII, n° 4, april 1969, blz. 240-245.*)

6. BEVOLKING

Elf miljoen Belgen in het jaar 2000? (*Weekberichten van de Kredietbank, Brussel, XXIV, n° 15, 11 april 1969, blz. 133-137.*)

SCHOBBERNS A., Evolutie van het demografisch potentieel in België. (*Statistisch Tijdschrift, Brussel, LV, n° 3, maart 1969, blz. 263-281.*)

8. WERKGELEGENHEID EN WERKLOOSHEID

Emploi et activité industrielle en Belgique de 1958 à 1968. (*Service mensuel de Conjoncture de Louvain, Leuven, april 1969, blz. 18-26.*)

ETIENNE M., Le chômage des jeunes. (*L'Industrie textile belge, Brussel, XI, n° 4, april 1969, blz. 41-51.*)

MAGREZ M., Le statut des conventions collectives du travail. (*Journal des Tribunaux, Brussel, LXXXIV, n° 4652, 22 maart 1969, blz. 203-205.*)

MAZY A., Commentaar op de wet van 5 december 1968 betreffende de collectieve arbeidsovereenkomsten en de paritaire comités (I). (*Arbeidsblad, Brussel, LXX, n°s 2-3, februari-maart 1969, blz. 201-252.*)

VANHOOREBEECK H., Evolution de l'emploi en Belgique de 1964 à 1966. (*Revue Belge de Sécurité sociale, Brussel, XI, n° 2, februari 1969, blz. 235-250.*)

9. SOCIALE VERZEKERING

Rendement de la perception des cotisations de sécurité sociale. Analyse des arriérés de perception. (*Office National de Sécurité Sociale, Brussel, 1969, 67 blz.*)

WILLEMS A., Le contrôle des opérations financières de la sécurité sociale. Le contrôle des cotisations. (*Revue Belge de Sécurité sociale, Brussel, XI, n° 2, februari 1969, blz. 141-171.*)

10. ECONOMISCHE TOESTAND — ECONOMISCHE POLITIEK

BRIFFAUX J. Ph., La conjoncture de 1967-1968 dans la croissance économique belge. (*Recherches économiques de Louvain, Leuven, XXXIV, n° 5, december 1969, blz. 531-625.*)

GERARD J.F., Théorie générale de la croissance économique. Lois fondamentales. (*Revue des Sciences économiques, Luik, XLIV, n° 157, maart 1969, blz. 3-40.*)

La situation actuelle de l'économie belge. (*Bulletin financier de la Banque de Bruxelles, Brussel, n° 18, 23 mei 1969, blz. 1-3.*)

Naar hoogconjunctuur of stagnatie? (*Weekberichten van de Kredietbank, Brussel, XXIV, n° 19, 9 mei 1969, blz. 173-183.*)

RUEHMANN P., Die regionale Wirtschaftspolitik Belgiens. (*Mohr, Tübingen, 1968, IV + 104 blz.*)

UYTERHOEVEN H., Nieuwe richtlijnen in het regionaal-economisch beleid. (*V.K.W. Mededelingen, Antwerpen, XXIX, n° 3, maart 1969, blz. 134-138.*)

VANDEPUTTE R., De economische decentralisatie. (*Economie in Vlaanderen, Brussel, n° 1, maart 1969, blz. 15-20.*)

VLERICK A.J., Expansie- en reconversieproblemen in het arrondissement Leuven. (*V.K.W. Mededelingen, Antwerpen, XXIV, n° 3, maart 1969, blz. 119-124.*)

West-Vlaanderen beloftevol investeringsgebied. (*Weekberichten van de Kredietbank, Brussel, XXIV, n° 17, 25 april 1969, blz. 153-159.*)

11. NIJVERHEID — LANDBOUW — VISSERIJ

De Belgische elektronische industrie. (*Weekberichten van de Kredietbank, Brussel, XXIV n° 21, 23 mei 1969, blz. 197-201.*)

De bouwnijverheid. (*Mededelingen van het Verbond der Belgische Nijverheid, Brussel, bijvoegsel, n° 12, 20 april 1969, blz. 1-8.*)

De scheikundige nijverheid. 1. Anorganische scheikunde. (*Kredietbank, Brussel, 1969, 60 blz.*)

LEFEVRE Th., Que répond la chimie belge au défi américain? (*Industrie chimique belge, XXXIV, n° 4, april 1969, blz. 303-307.*)

Problemen voor de houtpulpindustrie in België. (*Weekberichten van de Kredietbank, Brussel, XXIV, n° 22, 30 mei 1969, blz. 209-214.*)

Sluiting van ondernemingen. (Colloquium, Leuven, 25 mei 1969). (*Standaard Wetenschappelijke Uitgeverij, Antwerpen, 1969, IX+264 blz.*)

12. WETENSCHAPPELIJK ONDERZOEK

LEFEVRE Th., Het wetenschapsbeleid in België. Een nieuwe aanpak. (*CEPESS-Bladen, Brussel, n° 3, 1968, 26 blz.*)

13. VERKEERSWEZEN

De actuele toestand van het gemeenschappelijk vervoer in onze steden. (*Echo's van Verkeerswezen, Brussel, XXII, n° 1, 1^e kwartaal van 1969, blz. 29-52.*)

DE VOGHEL L., Le pipe-line Rotterdam-Anvers. Un bon choix? (*Reflets et Perspectives de la Vie économique, Brussel, VIII, n° 2, maart 1969, blz. 149-154.*)

Het vervoer door middel van pijpleidingen in België. (*Echo's van Verkeerswezen, Brussel, XXII, n° 1, 1^e kwartaal van 1969, blz. 5-27.*)

Le projet « Zeestad ». Analyse de ses possibilités techniques de réalisation et de son intérêt économique. (*Banque de Paris et des Pays-Bas, Brussel, 1969, 57 blz.*)

RENARD J., Het project Zeestad. (*V.K.W. Mededelingen, Antwerpen, XXIV, n° 4, april 1969, blz. 174-178.*)

15. BUITENLANDSE HANDEL

Le commerce extérieur de l'U.E.B.L. avec les pays de la C.E.E. (*Office belge du Commerce extérieur, Brussel, extranummer, 1969, 189 blz.*)

- Le commerce extérieur de l'U.E.B.L. en 1968. (*Bulletin économique de la Société Générale de Banque, Brussel, VIII, n° 81, april 1969, blz. 5-7.*)
- LENSSENS Y., Enkele beschouwingen nopens de buitenlandse handel van de B.L.E.U. (*Ondernemen, Brussel, XXV, n° 4, april 1969, blz. 198-204.*)
- 16. INTERNATIONALE FINANCIËLE TRANSACTIES**
- ASCHINGER F., Die Novemberkrise. (*Aussenwirtschaft, St. Gall, XXIV, n° 1, maart 1969, blz. 14-26.*)
- ASCHINGER F., Les cours de change flottants. Un système problématique. (*Bulletin de la Société de Banque Suisse, Bazel, n° 2, 1969, blz. 17-19.*)
- BALACEANO E., L'euro-dollar. (*Chambre de Commerce suisse pour la Belgique et le Grand-Duché de Luxembourg, Brussel, LXXI, n° 4, april 1969, blz. 3-7.*)
- Balance of Payments. Revised Guidelines for Banks and Nonbank Financial Institutions. (*Federal Reserve Bulletin, Washington, LV, n° 4, april 1969, blz. 316-324.*)
- BARLETT G., Exchange Parities in the '70s. The Coming Monetary Environment. (*The Economist Intelligence Unit, Londen, 1969, 22 blz.*)
- BOSSHARDT A., Weltwährungspolitik auf falschen Geleisen. Aussenhandelsliberalisierung erneut gefährdet. (*Aussenwirtschaft, St. Gall, XXIV, n° 1, maart 1969, blz. 45-71.*)
- BRANSON W.H., Financial Capital Flows in the U.S. Balance of Payments. (*North-Holland Publishing Co, Amsterdam, 1968, XII + 225 blz.*)
- CROCHAT M., Le marché des eurodevises. (*Les Éditions de l'Épargne, Parijs, 1969, 252 blz.*)
- D'AROMA A., La evolución de los problemas monetarios internacionales durante el 1966-1967. (*Revue Internationale d'Histoire de la Banque, Genève, n° 1, 1968, blz. 409-426.*)
- DAY A.C.L., The International Monetary Situation. (*International Currency Review, Londen, februari 1969, blz. 6-13.*)
- Euro-Dollar Financing. A Guide for Multinational Companies. (*New York, 2^e uitgave, 1968, 64 blz.*)
- Eurodollars and the Integration of World Money Markets. (*International Economic Review, Chicago, april 1969, blz. 1-5.*)
- GERARD A. & anderen, De emissies van maatschappelijke aandelen in Europa en in de Verenigde Staten. (Internationaal Colloquium gehouden te Brussel in het Instituut voor Europese Studiën van de V.U.B., op 21, 22 en 23 november 1968.) (*Sparen en Beleggen, Brussel, n° 165, januari-februari 1969, blz. 3-38.*)
- HAGEMANN H.A., Reserve Policies of Central Banks and Their Implications for U.S. Balance of Payments Policy. (*The American Economic Review, Menasha, LIX, n° 1, maart 1969, blz. 62-77.*)
- HALM G.N., Toward Limited Exchange-Rate Flexibility. (*University of Princeton, Princeton, 1969, 33 blz.*)
- Interest Rate Developments in the United States and Europe. (*World Financial Markets, New York, 15 april 1969, blz. 5-9.*)
- JOHNSON H.G., The Role of Gold. (*International Currency Review, Londen, april 1969, blz. 5-10.*)
- KERN T.D., Der Internationale Währungsfonds und die Berücksichtigung ausländischen Devisenrechts. (*Nomos Verlagsgesellschaft, Baden-Baden, 1968, 118 blz.*)
- KINDLEBERGER Ch. P., American Business Abroad. Six Lectures on Direct Investment. (*Yale University Press, New Haven, 1969, VII + 225 blz.*)
- KINDLEBERGER Ch. P., The Euro-Dollar and the Internationalization of United States Monetary Policy. (*Quarterly Review of the Banca Nazionale del Lavoro, Rome, n° 88, maart 1969, blz. 3-15.*)
- LAMFALUSSY A., Pour une augmentation de la liquidité internationale. (*Recherches économiques de Louvain, Leuven, XXXIV, n° 5, december 1968, blz. 547-579.*)
- LECERF J., L'or et les monnaies. Histoire d'une crise. (*Gallimard, Parijs, 1969, 185 blz.*)
- L'escalade des taux d'intérêt dans le monde. (*Bulletin mensuel économique de la First National City Bank, New York, april 1969, blz. 11-14.*)
- Les perspectives de la balance des paiements des Etats-Unis. (*Bulletin mensuel économique de la First National City Bank, New York, maart 1969, blz. 11-14.*)
- LEVY L., La Belgique et les Bons Roosa. (*Industrie, Brussel, XXIII, n° 4, april 1969, blz. 246-248.*)
- McKINNON R.I., Private and Official International Money. The Case for the Dollar. (*University of Princeton, Princeton, 1969, 40 blz.*)
- PETIT-ROULET J., Le dollar américain de 1963 à 1968. (*Notes et Etudes Documentaires, Parijs, n° 3595, 31 mei 1969, blz. 1-31.*)
- Recent Trends in the U.S. Balance of Payments. (*Federal Reserve Bulletin, Washington, LV, n° 4, april 1969, blz. 291-308.*)
- SCHARRER H.E., Nixons Zahlungsbilanzstrategie. Abbau direkter Eingriffe. (*Wirtschaftsdienst, Hamburg, XLIX, n° 5, mei 1969, blz. 271-274.*)
- SCHLEICHER H.A., Kapitalbewegungen, Kapitalbildung und wirtschaftliche Integration. (*Duncker & Humblot, Berlijn, 1969, 107 blz.*)
- The Course of World Interest Rates. (*International Currency Review, Londen, april 1969, blz. 11-22.*)
- The Mark Crisis. (*World Financial Markets, New York, mei 1969, blz. 1-4.*)
- The United States Balance of Payments. (*World Financial Markets, New York, 15 april 1969, blz. 1-5.*)
- The U.S. Dollar. Background to the Crisis. (*International Currency Review, Londen, februari 1969, blz. 14-23.*)

- U.S. Direct Investments Abroad. (*Morgan Guaranty Survey, New York, maart 1969, blz. 8-14.*)
- WEILLER J., La balance des paiements. (*Preses Universitaires de France, Parijs, 1963, 126 blz.*)
- WILLET T.D., The Influence of the Trade Balance and Export Financing on International Short-Term Capital Movements. A Theoretical Analysis. (*Kyklos, Bazel, XXII, n° 2, 2^e kwartaal van 1969, blz. 314-327.*)
- YEAGER L.B., The International Monetary Mechanism. (*Holt, Rinehart & Winston, New York, 1968, IV + 154 blz.*)
- 17. INTERNATIONALE ECONOMISCHE AAN-
EENSCHUITSING**
- BACHMANN H., The Prospect of a European Monetary Union Restated. (*Aussenwirtschaft, St. Gall, XXIV, n° 1, maart 1969, blz. 27-44.*)
- BARRE R., L'ordre monétaire européen. (*Aussenwirtschaft, St. Gall, XXIV, n° 1, maart 1969, blz. 5-13.*)
- BOSMAN H.W.J., Het pond sterling en de monetaire integratie in West-Europa. (*Economie, Tilburg, XXXIII, n° 7, april 1969, blz. 313-331.*)
- BRAUN N.C., Le patronat français et l'intégration européenne. (*Revue du Marché commun, Parijs, n° 121, maart 1969, blz. 134-138.*)
- BURKI P.H., Le problème de l'abus des positions dominantes des grandes entreprises dans le Marché Commun (d'après l'article 86 du Traité de Rome). (*Publications Universitaires Européennes, Herbert Lang & Co, Bern, 1968, 146 blz.*)
- CARDYN Ch., Le rapprochement des systèmes fiscaux en Europe. (*Répertoire fiscal, Brussel, n°s 1-2-3, januari-februari-maart 1969, blz. 1-16.*)
- CLAEYS-BOUUAERT I., Waarom geen Europese belastingen? (*Rechtskundig Weekblad, Antwerpen, XXXII, n° 36, 18 mei 1969, blz. 1681-1696.*)
- CLERC Fr., L'organisation des marchés agricoles européens. Caractéristiques. Possibilités. Limites. (*Revue d'Economie politique, Parijs, LXXIX, n° 2, maart-april 1969, blz. 486-500.*)
- CLOUET J., Travaux publics et Marché Commun. (*Revue du Marché commun, Parijs, n° 120, februari 1969, blz. 83-85.*)
- De activiteiten van de Europese Investeringsbank tijdens de periode 1958-1968. (*Bulletin van de Europese Gemeenschappen, Brussel, II, n° 3, maart 1969, blz. 9-13.*)
- De E.E.G. en de geassocieerde Afrikaanse landen. (*Weekberichten van de Kredietbank, Brussel, XXIV, n° 20, 16 mei 1969, blz. 189-194.*)
- De ontwikkeling van de buitenlandse handel van de E.E.G.. (*Bulletin van de Europese Gemeenschappen, Brussel, II, n° 3, maart 1969, blz. 15-23.*)
- DE SMAELE A., L'Europe et ses régions. (*Centrale Raad voor het Bedrijfsleven, Brussel, 1969, 31 blz.*)
- DE SOYE L.-L. & DAGE Th., Evolution des échanges entre les pays du Marché Commun et les pays tiers depuis l'entrée en vigueur du Traité de Rome. (*Revue du Marché commun, Parijs, n° 121, maart 1969, blz. 139-144.*)
- Etudes universitaires sur l'intégration européenne. (*Institut de la Communauté européenne pour les études universitaires, Brussel, n° 5, 1969, XXIII + 313 blz.*)
- FELD W., The European Common Market and the World. (*Prentice-Hall, Englewood Cliffs (N.J.), 1967, VIII + 184 blz.*)
- FINET J., Le marché des euro-dollars et son rôle dans la création de monnaies européennes. (*Industrie, Brussel, XXIII, n° 4, april 1969, blz. 303-305.*)
- GIDE & anderen, Le droit de la concurrence des Communautés européennes. Traité pratique. Recueil de textes. (*Dictionnaires André Joly, Parijs, 1969, XXXI + 528 blz.*)
- GOURDON J., La politique commerciale agricole des pays de la Communauté Economique Européenne (*Revue d'Economie politique, Parijs, LXXIX, n° 2, maart-april 1969, blz. 540-552.*)
- Il coordinamento delle politiche economiche e la cooperazione monetaria nelle C.E.E. (*Bancaria, Rome, XXV, n° 3, maart 1969, blz. 370-374.*)
- KATZ S.I., External Surpluses, Capital Flows, and Credit Policy in the European Economic Community, 1958 to 1967. (*University of Princeton, Princeton, 1969, 50 blz.*)
- KIRSCHEN E.S. & anderen, Financial Integration in Western Europe. (*Columbia University Press, New York, 1969, XXII + 144 blz.*)
- LEDOUX, R., La loi belge sur les concessions de vente exclusive et les conflits de compétence dans le Marché Commun. (*Journal des Tribunaux, Brussel, LXXXIV, n° 4659, 17 mei 1969, blz. 329-333.*)
- LEMAITRE Ph., L'avenir des relations extérieures de la Communauté menace encore le développement interne. (*Revue du Marché commun, Parijs, n° 121, maart 1969, blz. 109-111.*)
- LEMAITRE Ph., Un conflit qui aurait pu être évité. Devant la Cour de Luxembourg la Commission reproche à la France le maintien d'un taux de réescompte favorable à ses exportations. (*Revue du Marché commun, Parijs, n° 120, februari 1969, blz. 57-59.*)
- L'entreprise publique face au développement économique de l'Europe. (*Editions techniques et économiques, Parijs, 1969, 228 blz.*)
- L'Europe agricole va-t-elle changer de cap? (*Revue du Marché commun, Parijs, n° 121, maart 1969, blz. 112-118.*)
- MACKINTOSH J.P., Britain in Europe. Historical Perspective and Contemporary Reality. (*International Affairs, Londen, XLV, n° 2, april 1969, blz. 246-258.*)
- Memorandum inzake de hervorming van de landbouw in de Europese Economische Gemeenschap. (*Bulletin van de Europese Gemeenschappen, Brussel, bijvoegsel, n° 1, 1969, blz. 3-91.*)

- Memorandum van de Commissie aan de Raad betreffende de coördinatie van de economische politiek en de monetaire samenwerking in de Gemeenschap. (*Bulletin van de Europese Gemeenschappen, Brussel, bijvoegsel, n° 3, 1969, blz. 3-16.*)
- Overzicht van de werkzaamheden van het Europees Ontwikkelingsfonds sedert de oprichting ervan. (*Bulletin van de Europese Gemeenschappen, Brussel, II, n° 3, maart 1969, blz. 25-38.*)
- PEROUSE M., Ouverture des frontières et circuits de financement. (*Banque, Parijs, XLIV, n° 274, mei 1969, blz. 325-333.*)
- PEYRARD M., La conjoncture économique dans la Communauté européenne en 1968. (*L'Actualité économique, Montréal, XLIV, n° 4, januari-maart 1969, blz. 752-762.*)
- SCOCA F.G. & NIGRO A., Sul trattamento fiscale dei fondi comuni di investimento nei paesi europei. (*Rassegna Economica, Napels, XXXIII, n° 1, januari-februari 1969, blz. 79-93.*)
- SCOTT I.O. & BERRETT C.K., European Capital Markets. Present Structure and Prospects for Integration. (*Office of the Comptroller of the Currency, Washington, 1968, XXV+293 blz.*)
- SHONFIELD A., The Common Market. The Unheroic Phase. (*Optima, Johannesburg, XIX, n° 1, maart 1969, blz. 2-6.*)
- STRAET J.-P., Les assurances de la Communauté Economique Européenne. (*Reflets et Perspectives de la Vie économique, Brussel, VIII, n° 2, maart 1969, blz. 163-171.*)
- Une première orientation pour la politique énergétique de la Communauté européenne. (*Revue Française de l'Energie, Parijs, XX, n° 208, februari 1969, blz. 219-234.*)
- VAN DER MENSBRUGGHE Y., Vers l'achèvement de l'union douanière dans la C.E.E. (*Cahiers de Droit européen, Brussel, V, n° 2, blz. 181-195.*)
- WORONOFF A., L'Europe et l'énergie : un problème non encore résolu. (*Revue Française de l'Energie, Parijs, XX, n° 209, maart 1969, blz. 266-289.*)
-

ECONOMISCHE WETGEVING

Deze rubriek bevat de wetten, besluiten en andere officiële bekendmakingen die van bijzonder belang zijn voor 's lands algemene economie en via het Belgisch Staatsblad werden afgekondigd in de loop van de maand aan deze van de publikatie van het Tijdschrift voorafgaand.

Alleen de gewichtigste wetten en besluiten hebben wij « in extenso » overgenomen. Voor de andere wetteksten volstaat een eenvoudige vermelding, desnoods door een verklarende nota verduidelijkt.

Anderzijds omvat de economische wetgeving de voornaamste besluiten, richtlijnen en verordeningen voorkomend in het Publikatieblad van de Europese Gemeenschappen.

Om het naslaan ervan te vergemakkelijken, hebben wij bovenbedoelde documentatie in de volgende rubrieken ondergebracht :

1. — *Algemene economische wetgeving*
2. — *Geld-, krediet- en bankwezen*
3. — *Overheidsfinanciën*
4. — *Landbouw*
5. — *Nijverheid*
6. — *Arbeid*
7. — *Binnenlandse handel*
8. — *Buitenlandse handel*
9. — *Verkeerswezen*
10. — *Prijzen en lonen*
11. — *Pensioenen, sociale verzekeringen en diverse sociale voordelen*
12. — *Europese Economische Gemeenschap*

2. — GELD-, KREDIET- EN BANKWEZEN

Wet van 17 april 1969

tot wijziging van het statuut van de Nationale Kas voor Beroepskrediet (Staatsblad, 13 mei 1969, blz. 4643).

Enig artikel. — Het derde lid van artikel 7 van het statuut van de Nationale Kas voor Beroepskrediet, gevoegd bij het koninklijk besluit van 2 juni 1956, houdende omwerking van dat statuut en gewijzigd bij de wet van 20 juni 1966 houdende verhoging van de grens der verbintenissen van de Nationale Kas voor Beroepskrediet, wordt vervangen door volgende bepaling :

« De verbintenissen van de Kas mogen fr. 22 miljard niet overschrijden. De Koning kan echter, bij in Ministerraad overlegd besluit, dat bedrag op fr. 27 miljard brengen door achtereenvolgens vijf tranches van elk fr. 1 miljard vrij te geven ».

Koninklijk besluit van 21 april 1969

met betrekking tot het totaal der door de Nationale Delcrederedienst toegestane waarborgen (Staatsblad, 3 mei 1969, blz. 4281).

Artikel 1. — In toepassing van artikel 8 van het koninklijk besluit n^o 42 van 31 augustus 1939 mag het totaal der door de Nationale Delcrederedienst toegestane waarborgen tot maximum zesendertig miljard frank opgevoerd worden.

Wet van 21 april 1969

tot machtiging van het Instituut van de Gemeenschappelijke Diensten van de Belgische Radio en Televisie om, onder staatswaarborg, een of verschillende leningen aan te gaan voor een totaal bedrag van fr. 1.580 miljoen (Staatsblad, 24 mei 1969, blz. 5241).

Ministerieel besluit van 23 april 1969

betreffende de uitgifte van de spaarbons van de Algemene Spaar- en Lijfrentekas (Staatsblad, 3 mei 1969, blz. 4289).

Artikel 1. — Het bedrag van zes miljard frank, ten belope waarvan de Algemene Spaar- en Lijfrentekas

gemachtigd is spaarbons uit te geven krachtens het ministerieel besluit van 28 november 1967, wordt op elf miljard frank gebracht.

Koninklijk besluit van 5 mei 1969

waarbij de Nationale Maatschappij voor de Huisvesting ertoe gemachtigd wordt, onder staatswaarborg, een lening van fr. 32.325.000 aan te gaan met het oog op de verwezenlijking van een zesde programma voor de bouw van woningen bij voorkeur voorbehouden aan mijnwerkers en metaalarbeiders (Staatsblad, 31 mei 1969, blz. 5478).

Art. 3. — De lening zal uitgegeven worden tegen de jaarlijkse interestvoet van 5 pct. voor een looptijd van veertien jaar; de andere voorwaarden van de lening zullen vooraf aan de goedkeuring van de Minister van Financiën onderworpen worden.

Ministerieel besluit van 8 mei 1969

betreffende een door de Nationale Stichting voor de financiering van het wetenschappelijk onderzoek uit te geven tiende tranche, groot fr. 300 miljoen, van haar lening van fr. 3 miljard (Staatsblad, 15 mei 1969, blz. 4320).

Art. 2. — Deze tiende tranche wordt vertegenwoordigd door toonderobligaties van (...) rentend tegen 2 pct. 's jaars.

Art. 5. — Deze obligaties zijn terugbetaalbaar à pari van de nominale waarde op 1 april 1999.

Art. 7. — De betaling van de rente en de terugbetaling van de obligaties worden door de Staat gewaarborgd.

Art. 8. — Inzake roerende voorheffing zijn de interesten van de lening aan hetzelfde regime onderworpen als de inkomsten uit overheidsfondsen uitgegeven, met vrijstelling van mobiliënbelasting of van zakelijke belastingen, vóór 1 december 1962.

3. — OVERHEIDSFINANCIËN

Wet van 19 maart 1969

houdende de begroting van Posterijen, Telegrafie en Telefonie voor het begrotingsjaar 1969 (Staatsblad, 7 mei 1969, blz. 4403).

Artikel 1. — Voor de aan het begrotingsjaar 1969 verbonden (...) gewone uitgaven betreffende de begroting van Posterijen, Telegrafie en Telefonie worden kredieten geopend die de som van fr. 8.182.736.000 belopen.

Art. 5. — Wordt goedgekeurd de (...) begroting voor het jaar 1969 van de Regie van Telegrafie en Telefonie.

Deze begroting beloopt fr. 20.063.110.000 voor de ontvangsten en fr. 20.055.298.000 voor de uitgaven.

Koninklijk besluit van 27 maart 1969

betreffende de samenvoeging van de 3 pct.-leningen, uitgegeven door de Nationale Maatschappij van Buurtspoorwegen en de groepering van de obligaties van die leningen (Staatsblad, 14 mei 1969, blz. 4757).

Wet van 3 april 1969

houdende de begroting van het Ministerie van Landsverdediging voor het begrotingsjaar 1969 (Staatsblad, 20 mei 1969, blz. 4971).

Artikel 1. — Voor de aan het begrotingsjaar 1969 verbonden (...) uitgaven betreffende het Ministerie van Landsverdediging, worden kredieten geopend die de som van fr. 19.766.051.000 belopen.

Art. 15. — Vastleggingskredieten zijn geopend ten bedrage van fr. 3.520.700.000.

Art. 22. — De verrichtingen op de speciale fondsen (...) worden geraamd op fr. 2.003.424.000 voor de ontvangsten en op fr. 1.551.036.000 voor de uitgaven.

Wet van 25 april 1969

houdende de begroting van het Ministerie van Economische Zaken voor het begrotingsjaar 1969 (Staatsblad, 14 mei 1969, blz. 4723).
Erratum (Staatsblad, 29 mei 1969, blz. 5370).

Artikel 1. — Voor de aan het begrotingsjaar 1969 verbonden (...) gewone uitgaven betreffende het Ministerie van Economische Zaken, worden kredieten geopend die de som van fr. 7.753.095.000 belopen.
.....

Art. 9. — De verrichtingen op de speciale fondsen (...) worden geraamd op fr. 7.216.830.000 voor de ontvangsten en op fr. 8.765.507.000 voor de uitgaven.

Zijn, anderzijds, toegelaten ten laste van artikel 600.1.A. « Fonds voor de economische expansie en de regionale reconversie » vastleggingen ten belope van een totaal bedrag van fr. 19.361.000.000.
.....

Wet van 30 april 1969

houdende de begroting van het Ministerie van Buitenlandse Zaken en Buitenlandse Handel voor het begrotingsjaar 1969 (Staatsblad, 22 mei 1969, blz. 5105).

Artikel 1. — Voor de aan het begrotingsjaar 1969 verbonden (...) gewone uitgaven betreffende het Ministerie van Buitenlandse Zaken en Buitenlandse Handel worden kredieten geopend die de som van fr. 5.513.901.000 belopen.

4. — LANDBOUW

Wet van 26 december 1968

houdende goedkeuring van het protocol ter nieuwe verlenging van de internationale suikerovereenkomst van 1958, opgemaakt te Londen, op 14 november 1966 (Staatsblad, 20 mei 1969, blz. 4964).

Koninklijk besluit van 14 mei 1969

tot wijziging van het koninklijk besluit van 6 mei 1965 waarbij een jaarlijkse landbouw- en tuinbouwteeling op 15 mei wordt voorgeschreven (Staatsblad, 28 mei 1969, blz. 5306).

9. — VERKEERSWEZEN

Koninklijk besluit van 14 maart 1969

houdende uitbreiding van zekere bepalingen van de wet van 12 april 1965 betreffende het vervoer van gasachtige produkten en andere door middel van leidingen, tot het vervoer door middel van leidingen van zuurstof in gasvormige toestand (Staatsblad, 14 mei 1969, blz. 4746).

11. — PENSIOENEN, SOCIALE VERZEKERINGEN EN DIVERSE SOCIALE VOORDELEN

Koninklijk besluit van 23 april 1969

tot wijziging van het koninklijk besluit van 28 mei 1958 tot vaststelling van het statuut van het Nationaal Pensioenfonds voor mijnwerkers inzake inrichting van de rust- en weduwepensioenregeling (Staatsblad, 6 mei 1969, blz. 4351).

Koninklijk besluit van 25 april 1969

tot vaststelling van het bedrag van de bijslag bij het aan de mijnwerkers en de ermede gelijkgestelden toegekend invaliditeitspensioen (Staatsblad, 1 mei 1969, blz. 4208).

Koninklijk besluit van 29 april 1969

*houdende algemeen reglement betreffende het
gevaarborgd inkomen voor bejaarden
(Staatsblad, 1 mei 1969, blz. 4209).*

Koninklijk besluit van 29 april 1969

*tot wijziging van het koninklijk besluit van
29 maart 1967 tot uitvoering van artikel 34,
§ 4, van de wet van 9 augustus 1963 tot instel-
ling en organisatie van een regeling voor ver-
plichte ziekte- en invaliditeitsverzekering
(Staatsblad, 6 mei 1969, blz. 4353).*

12. — EUROPESE ECONOMISCHE GEMEENSCHAP

**Advies van de Commissie van 9 april 1969
(69/128/E.E.G.)**

*gericht aan het Koninkrijk België inzake het
wetsontwerp tot wijziging van het Wetboek
van de met de inkomstenbelasting gelijkge-
stelde belastingen (Publikatieblad, 8 mei
1969, n° L 110, blz. 6).*

**Verordening (E.E.G.) n° 786/69
van de Raad van 22 april 1969**

*betreffende de financiering van de interventie-
uitgaven op de interne markt in de sector
oliën en vetten (Publikatieblad, 8 mei 1969,
n° L 110, blz. 1).*

**Verordening (E.E.G.) n° 787/69
van de Raad van 22 april 1969**

*betreffende de financiering van de interventie-
uitgaven op de interne markt in de sector
granen en rijst (Publikatieblad, 8 mei 1969,
n° L 110, blz. 4).*

**Verordening (E.E.G.) n° 788/69
van de Raad van 22 april 1969**

*betreffende de financiering van de interventie-
uitgaven op de interne markt in de sector
varkensvlees (Publikatieblad, 8 mei 1969,
n° L 110, blz. 7).*

**Beschikking van de Commissie van 8 mei 1969
(69/139/E.E.G.)**

*waarbij het Koninkrijk België gemachtigd
wordt de interventie-aankopen van bepaalde
graansoorten te beperken (Publikatieblad,
9 mei 1969, n° L 112, blz. 2).*

**Beschikking van de Raad van 12 mei 1969
(69/142/E.E.G.)**

*houdende machtiging tot stilzwijgende verlen-
ging tot en met 30 juni 1970 van het handels-
akkoord tussen de Beneluxlanden enerzijds
en de Federatieve Volksrepubliek Zuid-Slavië
anderzijds (Publikatieblad, 16 mei 1969, n° L
117, blz. 9).*

**Besluit van de Raad van 28 mei 1969
(69/159/E.E.G.)**

*betreffende de na 31 mei 1969 toe te passen
overgangsmaatregelen inzake de landen en
gebieden overzee (Publikatieblad, 31 mei 1969,
n° L 131, blz. 64).*

STATISTIEKEN

(De inhoudsopgave en de lijst van de gebruikte afkortingen komen voor op het einde van het Tijdschrift)

Na ieder hoofdstuk vindt de lezer bibliografische referenties; zij vermelden enkele statistische publikaties die meer omstandige gegevens over het onderwerp van het hoofdstuk of overeenstemmende gegevens voor het buitenland bevatten.

De abonneuten kunnen desgewenst de gegevens vermeld in de tabellen VI-1, IX-3, XIII-3, 4, 5, 6, 7, 8, 9 en 13, XVIII-1 en 2 en XIX-2 verkrijgen zodra zij opgemaakt zijn. De aanvragen dienen gericht te worden aan de Nationale Bank van België, Documentatiedienst, de Berlaimontlaan 5, Brussel 1. Hierbij dient vermeld te worden welke tabellen de abonneent wenst te ontvangen.

I. — BEVOLKING EN NATIONALE REKENINGEN

1. — BEVOLKING

Bronnen : Nationaal Instituut voor de Statistiek en Ministerie van Tewerkstelling en Arbeid.

	Bron	1947	1965	1965	1966	1967
		(duizenden)		(duizenden)		
		(per einde jaar)		(per einde juni)		
Totale bevolking	N.I.S.	8.512	9.499	9.499	9.556	9.606
Bevolking op werkbekwame leeftijd (15 tot 65 jaar)	»	5.850	6.022	6.022	6.039	6.058
waarvan : Mannen	»	2.902	2.998	2.998	3.007	3.017
Vrouwen	»	2.948	3.024	3.024	3.032	3.041
Actieve bevolking ² :	Ministerie van Tewerkstelling en Arbeid	(ramingen van jaargemiddelden)		(ramingen per einde juni)		
waarvan : Landbouw	»	423	206	230	216	209
Extractieve nijverheid	»	191	97	95	84	74
Fabrieks nijverheid	»	1.311	1.291	1.256	1.253	1.219
Bouwbedrijf	»	197	286	293	296	304
Vervoer	»	243	243	266	267	263
Handel, banken, verzekeringen en diensten	»	1.024	1.476	1.445	1.454	1.484
Volledig werklozen	»	92	61	59 ³	62 ³	92 ³
Grensarbeiders ⁴	»			61	60	53

¹ Vanaf 1965 werd de actieve bevolking berekend per einde juni en volgens een nieuwe methode. De aldus verkregen cijfers zijn bijgevolg niet vergelijkbaar met de vorige reeks.

² Incl. de werklozen en excl. de gewapende macht.

³ Incl. de werklozen die een opleiding en een beroepsherscholing genieten.

⁴ In de oude reeks waren de grensarbeiders in de verschillende sectoren ondergebracht.

I - 2. — VERDELING VAN HET NATIONAAL PRODUKT OVER DE PRODUKTIEFACTOREN

(Ramingen van het N.I.S., genormaliseerd systeem)

(Miljarden franken)

Bron : Nationaal Instituut voor de Statistiek. — Commissie van de Nationale Boekhouding.

	1958	1959	1960	1961	1962	1963	1964	1965	1966	1967
1. Inkomen uit bezoldigde arbeid ¹ :										
a) Wedden en lonen van werknemers onderworpen aan de Maatschappelijke Zekerheid	137,2	136,8	144,8	152,7	166,1	181,6	210,9	230,1	255,9	269,9
b) Wedden en lonen van werknemers onderworpen aan sommige bepalingen van de Maatschappelijke Zekerheid	10,7	10,6	11,8	12,6	14,2	15,3	16,6	18,4	19,8	20,6
c) Werkgeversbijdragen Maatschappelijke Zekerheid	24,0	23,6	26,2	28,9	31,5	36,9	43,1	49,8	52,2	58,5
d) Werknemers niet onderworpen aan de Maatschappelijke Zekerheid ...	58,2	60,0	63,5	64,6	69,2	76,9	82,5	92,9	103,8	114,1
e) Aanvullingen en correcties	13,3	13,6	15,5	15,2	20,0	22,9	22,6	24,4	22,7	23,6
Totaal ...	243,4	244,6	261,8	274,0	301,0	333,6	375,7	415,6	454,4	486,7
2. Ondernemersinkomen van zelfstandigen en personenvennootschappen :										
a) Land-, tuin-, bosbouw ¹	21,5	22,5	23,4	27,0	25,2	27,3	28,8	31,1	29,4	30,4
b) Vrije beroepen ¹	11,2	11,7	12,5	13,3	14,3	15,1	16,7	22,0	24,2	25,2
c) Handelaars en ambachtslieden ¹ ...	71,2	73,0	76,0	79,3	82,8	87,2	100,8	104,9	109,1	113,3
d) Inkomen der personenvennootschappen ²	5,6	6,0	6,5	7,1	7,2	7,4	8,3	8,7	8,3	7,5
e) Statistische aanpassing	1,2	1,0	1,3	0,4	0,6	0,4	- 0,5	0,7	0,4	0,4
Totaal ...	110,7	114,2	119,7	127,1	130,1	137,4	154,1	167,4	171,4	176,8
3. Inkomen uit vermogen toevloeiend aan particulieren ¹ :										
a) Intresten	15,9	17,3	19,2	21,0	23,5	25,4	27,8	30,5	33,6	37,3
b) Huur (ontvangen of toegerekend) .	34,1	34,3	34,2	34,1	34,0	33,6	34,8	36,6	38,6	41,0
c) Dividenden, tantièmes, giften	12,3	11,4	13,1	14,6	16,1	14,6	15,0	17,0	18,3	18,6
Totaal ...	62,3	63,0	66,5	69,7	73,6	73,6	77,6	84,1	90,5	96,9
4. Reserveringen van vennootschappen ² ...	7,2	10,6	11,7	13,2	11,7	13,5	16,7	17,0	12,2	10,0
5. Directe belastingen der vennootschappen van alle juridische vormen	7,8	7,6	9,2	10,0	11,5	11,3	14,2	17,0	18,1	20,7
6. Inkomens uit vermogen en ondernemersinkomen toevloeiend aan de overheid ...	5,4	5,0	5,8	5,8	5,4	4,4	5,9	4,3	3,2	5,2
7. Intrest van de overheidsschuld	-12,9	-14,0	-16,4	-18,6	-18,6	-20,5	-22,5	-24,3	-26,3	-29,8
Netto nationaal inkomen tegen factorkosten	423,9	431,0	458,3	481,2	514,7	553,3	621,7	681,1	723,5	766,5
8. Afschrijvingen	50,5	53,2	56,1	58,4	61,7	66,8	73,7	79,5	86,0	91,5
Bruto nationaal produkt tegen factorkosten	474,4	484,2	514,4	539,6	576,4	620,1	695,4	760,6	809,5	858,0
9. Indirecte belastingen	55,2	60,2	65,4	73,2	78,8	84,4	94,1	101,9	120,9	134,4
10. Subsidies	- 6,9	- 6,6	- 7,2	- 6,7	- 7,2	- 6,6	- 7,7	- 9,7	-14,1	-15,3
Bruto nationaal produkt tegen marktprijzen	522,7	537,8	572,6	606,1	648,0	697,9	781,8	852,8	916,3	977,1

¹ Vóór belastingheffing.

² Na belastingheffing.

I - 3. — B.N.P. BEREKEND DOOR ONTLEDING VAN DE VOORTBRENGING TEGEN MARKTPRIJZEN

(Ramingen in courante prijzen, genormaliseerd systeem)

(Miljarden franken)

Bron : Nationaal Instituut voor de Statistiek. — Commissie van de Nationale Boekhouding.

	1958	1959	1960	1961	1962	1963	1964	1965	1966	1967
1. Landbouw, bosbouw en visserij	34,2	35,3	36,6	40,4	38,9	41,7	44,1	46,9	45,6	47,2
2. Extractieve industrieën	18,2	14,3	14,0	14,0	14,0	15,6	16,5	15,5	13,7	13,1
3. Be- en verwerkende industrieën :										
a) Voedingsmiddelen, dranken en tabak	37,0	37,8	39,3	40,7	42,5	44,9	48,1	51,5	56,0	60,8
b) Textiel	12,9	14,0	15,5	16,3	16,7	18,9	21,1	21,0	23,9	21,4
c) Kleding en schoeisel	6,8	7,1	7,6	8,2	9,2	9,6	10,8	11,8	12,7	12,5
d) Hout en meubelen	5,6	5,5	6,7	6,8	7,8	9,0	10,6	11,3	12,9	13,7
e) Papier, drukkerij, uitgeverij	7,5	7,8	8,5	9,1	10,3	11,2	12,5	13,2	14,6	15,4
f) Chemie en aanverwante activiteiten	13,1	13,7	14,5	14,9	15,6	17,5	19,6	20,9	22,3	24,2
g) Klei, ceramiek, glas, cement	8,2	9,2	10,3	10,8	11,9	12,0	14,7	14,8	15,5	16,2
h) IJzer, staal en non ferro-metalen ...	13,3	14,6	18,6	17,1	17,0	16,3	21,5	23,1	21,5	22,7
i) Metaalverwerkende industrieën scheepsbouw	33,7	33,2	36,9	43,0	49,0	55,4	62,3	68,5	72,9	73,4
j) Overige industrieën	10,2	10,7	12,3	12,9	14,1	18,4	21,2	22,7	25,9	27,3
Totaal van de rubriek 3 ...	148,3	153,6	170,2	179,8	194,1	213,2	242,4	258,8	278,2	287,6
4. Bouwnijverheid	30,7	30,7	33,2	36,9	40,3	43,0	55,2	59,1	63,8	69,2
5. Elektriciteit, gas, water	10,6	10,7	11,1	11,5	12,6	13,4	14,6	15,6	17,1	18,6
6. Handel, bank- en verzekeringswezen, woongebouwen										
a) Handel	77,0	83,5	87,8	95,3	103,4	111,7	119,9	132,0	147,3	160,5
b) Bank- en verzekeringswezen	13,4	15,0	16,0	17,2	19,1	21,6	24,4	27,6	31,2	34,5
c) Woongebouwen	39,1	39,9	40,5	41,1	41,5	42,5	45,1	48,1	51,2	54,3
Totaal van de rubriek 6 ...	129,5	138,4	144,3	153,6	164,0	175,8	189,4	207,7	229,7	249,3
7. Vervoer en verkeer	34,5	35,9	38,9	38,8	42,1	45,9	52,0	56,8	62,1	65,6
8. Diensten	108,0	112,8	119,8	124,6	132,8	144,5	159,8	181,7	197,7	215,8
9. Correcties	0,8	0,6	-3,0	0,3	3,8	-0,1	2,9	3,9	1,6	3,8
Bruto binnenlands produkt tegen markt- prijzen	514,8	532,3	565,1	599,9	642,6	693,0	776,9	846,0	909,5	970,2
10. Saldo van de factorinkomens ontvangen van en betaald aan het buitenland	7,9	5,5	7,5	6,2	5,4	4,9	4,9	6,8	6,8	6,9
Bruto nationaal produkt tegen markt- prijzen	522,7	537,8	572,6	606,1	648,0	697,9	781,8	852,8	916,3	977,1

I. 4. — B.N.P. BEREKEND DOOR ONTLEDING VAN DE BESTEDINGEN

(Genormaliseerd systeem)

(Miljarden franken)

Bron : Nationaal Instituut voor de Statistiek. — Commissie van de Nationale Boekhouding.

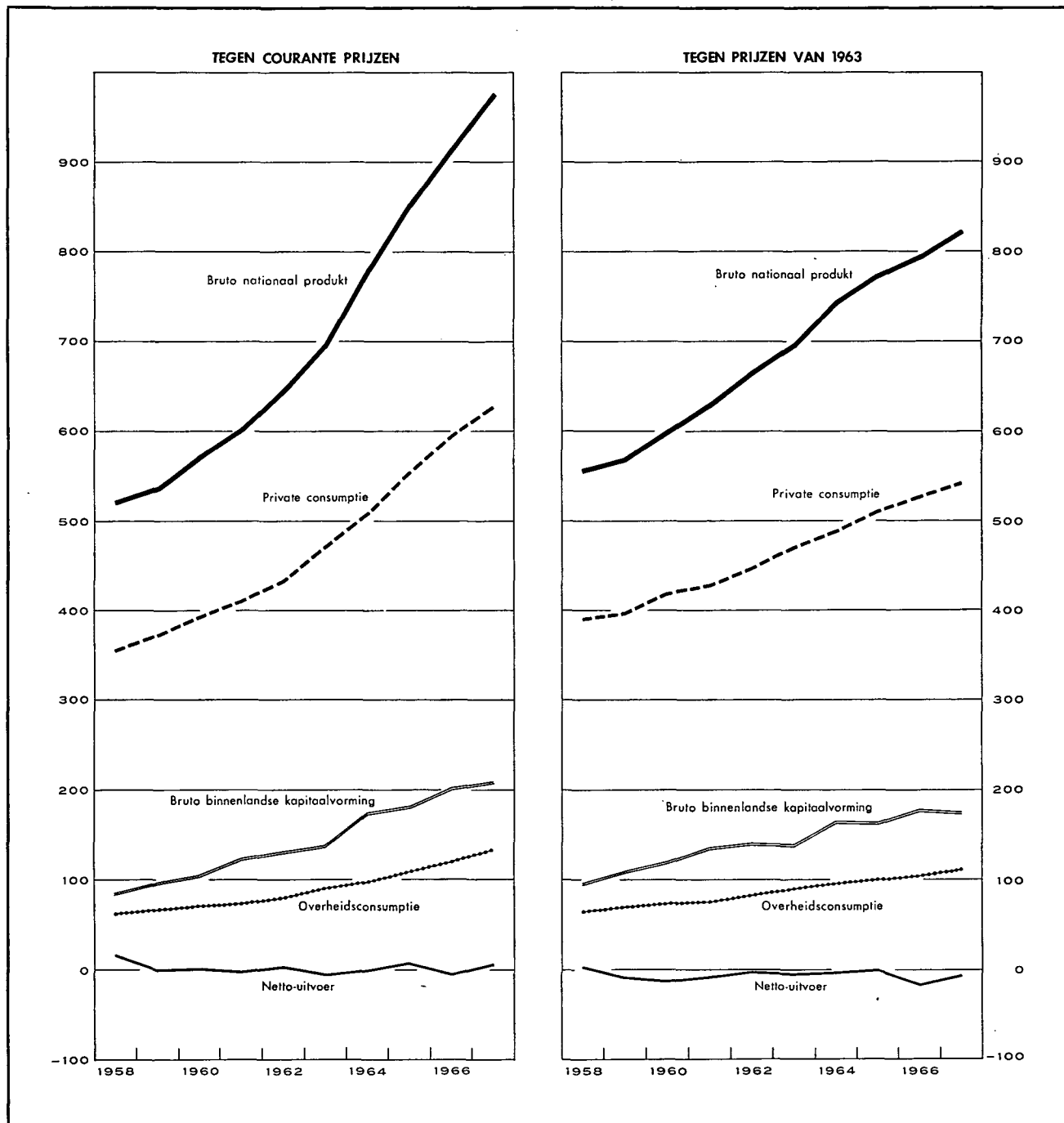

I. - 4a. — BESTEDING VAN HET NATIONAAL PRODUKT

(Ramingen in courante prijzen, genormaliseerd systeem)

(Miljarden franken)

Bron : Nationaal Instituut voor de Statistiek. — Commissie van de Nationale Boekhouding.

	1958	1959	1960	1961	1962	1963	1964	1965	1966	1967
1. Private consumptie :										
a) Voedingsmiddelen	103,3	105,8	108,2	112,5	119,8	125,1	130,5	141,7	150,7	158,4
b) Dranken en tabakswaaren	27,2	28,3	29,1	30,3	31,2	33,2	36,7	39,8	41,2	44,6
c) Kleding en ander persoonlijk goed ...	34,2	35,9	38,4	40,6	43,1	47,4	50,8	55,2	58,7	58,1
d) Huur, taksen, water	46,8	47,5	48,2	49,1	50,2	51,9	55,7	59,5	63,1	67,1
e) Verwarming en verlichting	18,9	18,8	19,7	20,4	24,2	27,5	25,3	28,1	29,2	30,7
f) Duurzame huishoudartikelen	27,6	28,5	32,3	34,9	36,4	40,8	46,4	50,5	54,7	55,5
g) Onderhoud van de woning	16,8	17,4	18,3	19,1	20,6	21,5	23,6	26,1	28,1	30,0
h) Persoonverzorging en hygiëne	20,5	21,9	23,5	24,9	27,1	28,8	30,9	38,7	42,9	46,1
i) Vervoer en verkeer	27,6	28,9	33,0	34,0	36,1	43,3	48,8	53,2	58,9	62,9
j) Vrije tijdsbesteding	30,5	30,2	30,6	32,3	33,9	36,2	41,0	44,3	47,0	51,9
k) Andere uitgaven en statistische aanpassing	3,6	10,3	12,3	12,1	10,4	16,5	18,1	16,6	21,4	22,6
<i>Totaal ...</i>	<i>357,0</i>	<i>373,5</i>	<i>393,6</i>	<i>410,2</i>	<i>433,0</i>	<i>472,2</i>	<i>507,8</i>	<i>553,7</i>	<i>595,9</i>	<i>627,9</i>
2. Overheidsconsumptie :										
a) Bezoldigingen en pensioenen	44,0	46,3	49,8	51,3	54,8	61,4	66,6	76,1	84,8	93,4
b) Goederen en diensten	15,2	17,4	18,2	17,7	21,1	24,9	26,1	27,1	28,6	32,6
c) Toegerekende nettohuur (of betaalde)	2,2	2,2	2,3	2,6	2,9	3,3	3,8	4,3	4,5	5,0
d) Toegerekende afschrijvingen van administratieve en onderwijsgebouwen	0,8	1,0	1,0	1,1	1,2	1,3	1,5	1,7	1,8	2,1
<i>Totaal ...</i>	<i>62,2</i>	<i>66,9</i>	<i>71,3</i>	<i>72,7</i>	<i>80,0</i>	<i>90,9</i>	<i>98,0</i>	<i>109,2</i>	<i>119,7</i>	<i>133,1</i>
3. Bruto binnenlandse kapitaalvorming :										
a) Landbouw, bosbouw, visserij	4,0	4,2	3,5	4,0	3,9	4,2	4,9	5,3	6,0	5,4
b) Extractieve industrieën	2,7	1,9	1,5	2,0	1,5	2,0	2,0	2,0	1,7	1,7
c) Be- en verwerkende industrieën	18,3	18,7	26,4	32,2	37,6	39,0	40,7	46,3	54,3	58,0
d) Bouwnijverheid	1,9	2,3	2,6	3,3	5,7	5,6	5,1	5,5	6,5	7,0
e) Elektriciteit, gas en water	4,9	6,0	4,8	4,6	7,6	6,7	7,8	9,4	11,3	14,0
f) Handel-, bank- en verzekeringswezen	9,0	10,1	11,1	12,2	13,0	14,6	15,4	15,6	18,1	19,0
g) Woongebouwen	22,5	24,7	29,3	32,2	29,4	29,4	46,6	51,3	47,4	49,1
h) Vervoer en verkeer	12,0	11,5	12,4	12,6	13,6	14,6	15,4	18,6	20,5	22,7
i) Overheid en onderwijs	8,5	11,8	12,1	13,5	15,6	17,9	23,1	20,5	25,9	30,0
j) Andere diensten	2,5	2,7	2,9	3,2	3,4	3,7	3,9	4,1	4,9	5,4
k) Veranderingen der voorraden	0,8	4,0	-0,2	4,2	1,5	0,9	11,0	4,3	7,7	-2,6
l) Statistische aanpassing	-0,8	-0,7	-0,1	-0,4	-1,2	0,1	0,1	-1,1	-0,2	-0,6
<i>Totaal ...</i>	<i>86,3</i>	<i>97,2</i>	<i>106,3</i>	<i>123,6</i>	<i>131,6</i>	<i>138,7</i>	<i>176,0</i>	<i>181,8</i>	<i>204,1</i>	<i>209,1</i>
4. Netto-uitvoer van goederen en diensten :										
a) Totale uitvoer	177,3	176,3	200,1	216,7	233,6	254,2	295,0	325,7	350,1	375,8
b) Totale invoer	160,1	176,1	198,7	217,1	230,2	258,1	295,0	317,6	353,5	368,8
c) Netto-uitvoer	+17,2	+0,2	+1,4	-0,4	+3,4	-3,9	—	+8,1	-3,4	+7,0
Bruto nationaal produkt tegen marktprijzen	522,7	537,8	572,6	606,1	648,0	697,9	781,8	852,8	916,3	977,1

I - 4b. — BESTEDING VAN HET NATIONAAL PRODUKT

(In prijzen van 1963 indexcijfers, genormaliseerd systeem)

Bron : Nationaal Instituut voor de Statistiek. — Commissie van de Nationale Boekhouding.

	1958	1959	1960	1961	1962	1963	1964	1965	1966	1967
1. Private consumptie :										
a) Voedingsmiddelen	91	89	93	95	98	100	101	103	106	111
b) Dranken	83	87	89	92	93	100	106	110	107	112
c) Tabakswaren	88	89	93	95	100	100	105	112	116	117
d) Kleding en ander persoonlijk goed	77	80	85	89	93	100	104	110	112	110
e) Huur, taksen, water	95	96	96	97	99	100	102	104	106	108
f) Verwarming en verlichting	68	69	74	77	92	100	90	98	99	104
g) Duurzame huishoudartikelen ...	69	72	82	87	91	100	112	120	126	127
h) Onderhoud van de woning	90	92	94	96	100	100	103	106	108	110
i) Persoonsverzorging en hygiëne .	79	82	87	90	96	100	102	111	113	116
j) Vervoer	68	70	77	79	84	100	110	121	126	132
k) P.T.T.-verbindingen	81	81	83	87	93	100	108	114	123	132
l) Vrije tijdsbesteding	90	89	89	93	96	100	105	109	111	116
<i>Totaal ...</i>	<i>83</i>	<i>84</i>	<i>89</i>	<i>91</i>	<i>95</i>	<i>100</i>	<i>104</i>	<i>108</i>	<i>112</i>	<i>115</i>
2. Overheidsconsumptie :										
a) Bezoldigingen en pensioenen ...	76	79	83	86	91	100	105	112	118	124
b) Goederen en diensten	65	73	76	74	86	100	102	104	112	124
c) Toegerekende huur van administratieve en onderwijsgebouwen (incl. afschrijvingen)	69	71	74	80	90	100	109	117	119	129
<i>Totaal ...</i>	<i>73</i>	<i>77</i>	<i>81</i>	<i>82</i>	<i>90</i>	<i>100</i>	<i>104</i>	<i>110</i>	<i>114</i>	<i>122</i>
3. Bruto binnenlandse kapitaalvorming :										
a) Landbouw, bosbouw en visserij	106	111	93	104	97	100	110	116	126	112
b) Extractieve industrieën	152	105	86	113	81	100	96	93	78	75
c) Be- en verwerkende industrieën	50	52	73	89	100	100	99	110	126	132
d) Bouwnijverheid	35	44	48	62	105	100	89	94	109	115
e) Elektriciteit, gas en water	80	99	80	75	119	100	108	126	147	177
f) Handel, bank- en verzekeringswezen	66	75	82	90	93	100	99	97	110	112
g) Woongebouwen	92	99	117	125	107	100	146	149	131	127
h) Vervoer en verkeer	87	83	89	90	96	100	101	118	125	134
i) Overheid (excl. onderwijs)	67	82	75	77	84	100	139	112	132	151
j) Onderwijs	29	64	76	94	105	100	88	85	107	106
k) Andere diensten	72	80	84	94	96	100	99	99	117	126
<i>Totaal ...</i>	<i>70</i>	<i>79</i>	<i>86</i>	<i>98</i>	<i>101</i>	<i>100</i>	<i>119</i>	<i>118</i>	<i>129</i>	<i>127</i>
4. Netto-uitvoer van goederen en diensten :										
a) Totale uitvoer	68	73	80	87	93	100	111	120	124	132
b) Totale invoer	66	74	83	89	93	100	111	118	128	133
Bruto nationaal produkt tegen marktprijzen (prijzen van 1963)	80,0	81,8	86,2	90,4	95,5	100,0	106,9	111,0	114,1	118,1

Bibliografische referenties :

Bevolking : *Statistisch Jaarboek voor België*. — *Statistisch Tijdschrift van het N.I.S.* — *Publicaties van het Nationaal Centrum voor mechanische berekeningen*. — *Algemene telling van de bevolking, de nijverheid en de handel op 31 december 1961*. — « *Centre de Recherches économiques* » van Leuven. — *Annuaire démographique* (O.V.N.). — *Revue Internationale du Travail* (I.A.B.). — *Annuaire des statistiques du Travail* (I.A.B.). — *Ministerie van Tewerkstelling en Arbeid* : « *Overzicht van de evolutie van de Belgische actieve bevolking over de periode 1948-1960* ».

Nationaal Inkomens en N.B.P. : *Statistisch Jaarboek voor België*. — *Statistisch Tijdschrift van het N.I.S.*, juli-augustus 1968, blz. 704. — *Statistische reeksen van Brussel* (D.U.L.B.E.A.). — « *Centre de Recherches économiques* » van Leuven. — *International Financial Statistics* (I.M.F.). — *Principaux indicateurs économiques* (O.E.S.O.). — *Données statistiques* (Raad van Europa). — *Yearbook of International Accounts Statistics* (O.V.N.). — *Belgische Economische Statistieken 1950-1960*. — *Algemeen statistisch Bulletin van het Bureau voor de Statistiek der Europese Gemeenschappen*.

II. — TEWERKSTELLING EN WERKLOOSHEID

1. INDEXCIJFERS VAN DE TEWERKSTELLING IN DE NIJVERHEID (arbeiders)

Basis 1958 = 100 ¹

Bron : Ministerie van Tewerkstelling en Arbeid.

Maandgemiddelden of maanden	Algemeen indexcijfer	Extractie- bedrijven	Fabrieksbedrijven							Bouw- nijverheid
			Totaal	Nijverheid der basis- metalen	Metaalverwerkende nijverheid			Textiel (excl. confectie)		
					Fabricage van metaal- produkten (exclusief machines en transport- materieel)	Machine- bouw (exclusief electrische machines)	Bouw van electrische machines, apparaten en toebehoren		Bouw van transport- materieel	
1962	101,9	62,0	105,7	105,8	109,3	126,8	114,8	99,2	97,8	106,9
1963	104,0	60,1	107,8	105,7	119,5	131,5	113,1	100,6	99,1	108,9
1964	108,2	61,2	111,0	107,4	122,0	134,4	123,1	104,5	98,7	117,5
1965	105,8	57,2	109,6	107,0	117,6	138,3	129,1	105,2	93,6	112,9
1966	104,5	48,6	109,7	101,5	121,0	135,3	116,6	108,3	98,0	111,2
1967	102,1	43,9	106,4	93,3	119,2	129,3	109,2	105,3	95,6	113,0
1966 2 ^o kwartaal ...	104,8	49,6	109,5	101,8	121,3	135,4	116,2	108,9	97,7	112,1
3 ^o kwartaal ...	105,3	46,1	109,9	100,9	121,8	133,9	116,8	111,9	97,6	114,4
4 ^o kwartaal ...	104,9	46,7	110,2	98,6	123,7	135,7	116,7	109,6	97,7	112,4
1967 1 ^o kwartaal ...	102,7	45,9	108,1	94,7	121,7	132,7	113,3	106,9	99,1	107,8
2 ^o kwartaal ...	102,6	44,7	106,4	93,6	117,9	127,8	110,1	106,6	95,7	114,7
3 ^o kwartaal ...	102,2	43,2	105,7	91,8	118,0	127,3	108,8	105,1	92,0	117,2
4 ^o kwartaal ...	100,9	42,0	105,2	92,4	118,4	127,4	108,3	101,3	93,7	112,3
1966 December	103,8	46,4	109,6	95,5	123,5	134,5	115,7	109,1	99,7	108,5
1967 Januari	102,8	46,1	109,0	95,6	123,6	134,0	115,5	107,5	100,5	104,9
Februari	102,6	46,2	107,9	94,6	121,3	134,0	112,8	106,2	99,0	107,7
Maart	102,7	45,3	107,4	93,8	120,2	130,0	111,5	106,9	97,9	110,8
April	102,4	45,0	106,4	93,4	119,1	127,5	111,0	104,7	96,3	113,3
Mei	102,6	44,7	106,4	93,9	117,7	127,3	109,9	108,1	95,7	114,8
Juni	102,7	44,4	106,3	93,5	116,9	128,5	109,2	107,0	95,2	116,0
Juli	102,0	43,8	106,0	91,8	117,6	127,4	108,9	105,9	94,8	114,3
Augustus	102,0	43,1	105,6	92,3	117,6	127,7	108,5	104,8	90,6	117,6
September	102,6	42,7	105,6	91,4	118,9	126,9	108,9	104,5	90,7	119,6
Oktober	101,9	42,3	105,6	92,8	117,9	127,9	109,1	98,9	93,7	116,6
November	101,6	42,0	105,4	92,4	120,0	126,9	108,1	102,3	94,0	115,4
December	99,2	41,7	104,7	92,0	117,4	127,3	107,7	102,6	93,5	105,0

¹ Indexcijfers oorspronkelijk berekend op basis 1964 = 100 omgezet in basis 1958 = 100.

II - 2. — AANBIEDINGEN VAN WERKZOEKENDEN EN AANVRAGEN VAN WERKGEVERS ¹

(Duizenden)

Bron : Rijkdienst voor Arbeidsvoorziening.

	Aanbiedingen van werkzoekenden							Aanvragen van werkgevers	
	Volledig werklozen die uitkering ontvingen				Door de openbare besturen tewerkgestelde werklozen	Vrij ingeschreven niet-werkende werklozen		ontvangen aanvragen ²	Openstaande aanvragen
	met normale arbeidsgeschiktheid		met gedeeltelijke of sterk verminderde arbeidsgeschiktheid	Totaal		van jonger dan 20 jaar	van 20 jaar of ouder		
	van jonger dan 20 jaar	van 20 jaar of ouder							
1961	37,1		52,0	89,1	7,1	3,9		20,8	13,0
1962	22,7		48,2	70,9	6,7	3,6		18,9	15,0
1963	17,1		42,0	59,1	6,1	3,7		15,9	17,1
1964	13,4		37,0	50,4	6,3	4,1		13,9	13,1
1965	19,5		35,9	55,4	6,9	6,5		13,7	8,4
1966	2,5	23,1	35,9	61,5	6,6	2,4	5,7	13,3	7,5
1967	5,2	41,2	38,9	85,3	6,7	2,8	6,3	11,9	4,4
1968	5,2	53,4	44,1	102,7	7,0	2,6	6,4	13,4	4,9
1967 3 ^e kwartaal	4,4	36,8	37,9	79,1	7,6	3,8	5,8	11,3	4,8
4 ^e kwartaal	7,0	49,3	40,4	96,7	6,5	3,9	7,1	10,1	3,4
1968 1 ^e kwartaal	6,7	62,9	43,2	112,8	5,7	2,1	7,3	13,4	3,8
2 ^e kwartaal	4,4	53,1	43,5	101,0	7,5	1,6	5,9	14,2	4,8
3 ^e kwartaal	3,9	46,8	43,9	94,6	7,9	3,6	6,0	12,9	5,4
4 ^e kwartaal	5,8	50,7	45,9	102,4	6,7	3,0	6,6	13,0	5,6
1969 1 ^e kwartaal	3,9	53,2	47,1	104,2	5,6	1,3	5,7	16,6	7,3
1968 Mei	4,3	53,6	43,6	101,5	7,6	1,5	5,9	14,5	4,9
Juni	3,6	48,5	43,2	95,3	7,7	1,8	5,3	13,3	5,2
Juli	3,9	48,7	43,9	96,5	7,9	2,7	5,3	10,6	4,9
Augustus	3,8	46,0	43,7	93,5	7,8	3,6	5,8	12,9	5,6
September	4,0	45,9	44,0	93,9	8,1	4,4	6,7	15,1	5,7
Oktober	5,0	47,3	44,8	97,1	7,5	3,6	7,0	15,5	5,4
November	5,6	49,9	45,8	101,3	6,9	3,0	6,7	12,4	5,7
December	6,7	54,9	47,2	108,8	5,8	2,4	6,1	11,0	5,7
1969 Januari	4,5	57,3	47,6	109,4	5,4	1,6	6,4	17,4	6,6
Februari	4,1	54,9	47,5	106,5	5,4	1,2	5,7	13,6	6,9
Maart	3,0	47,3	46,3	96,6	5,9	1,0	5,1	18,7	8,3
April	2,5	42,3	45,6	90,4	6,6	0,9	4,3	18,9	9,8
Mei	1,9	36,4	45,5	83,8	7,0	0,8	4,2	17,8	11,8

¹ Voor de jaarlijkse of kwartaalgegevens : maandgemiddelde van de gegevens per einde maand. Voor de maandgegevens : per einde maand.

² Het betreft de in de loop van de maand ontvangen aanvragen. Voor de jaar- of kwartaalgegevens : maandgemiddelde van de in de loop van het jaar of van het kwartaal ontvangen aanvragen.

II - 2. — AANBIEDINGEN VAN WERKZOEKENDE EN AANVRAGEN VAN WERKGEVERS¹

(Duizenden)

Bron : Rijkdienst voor Arbeidsvoorziening.

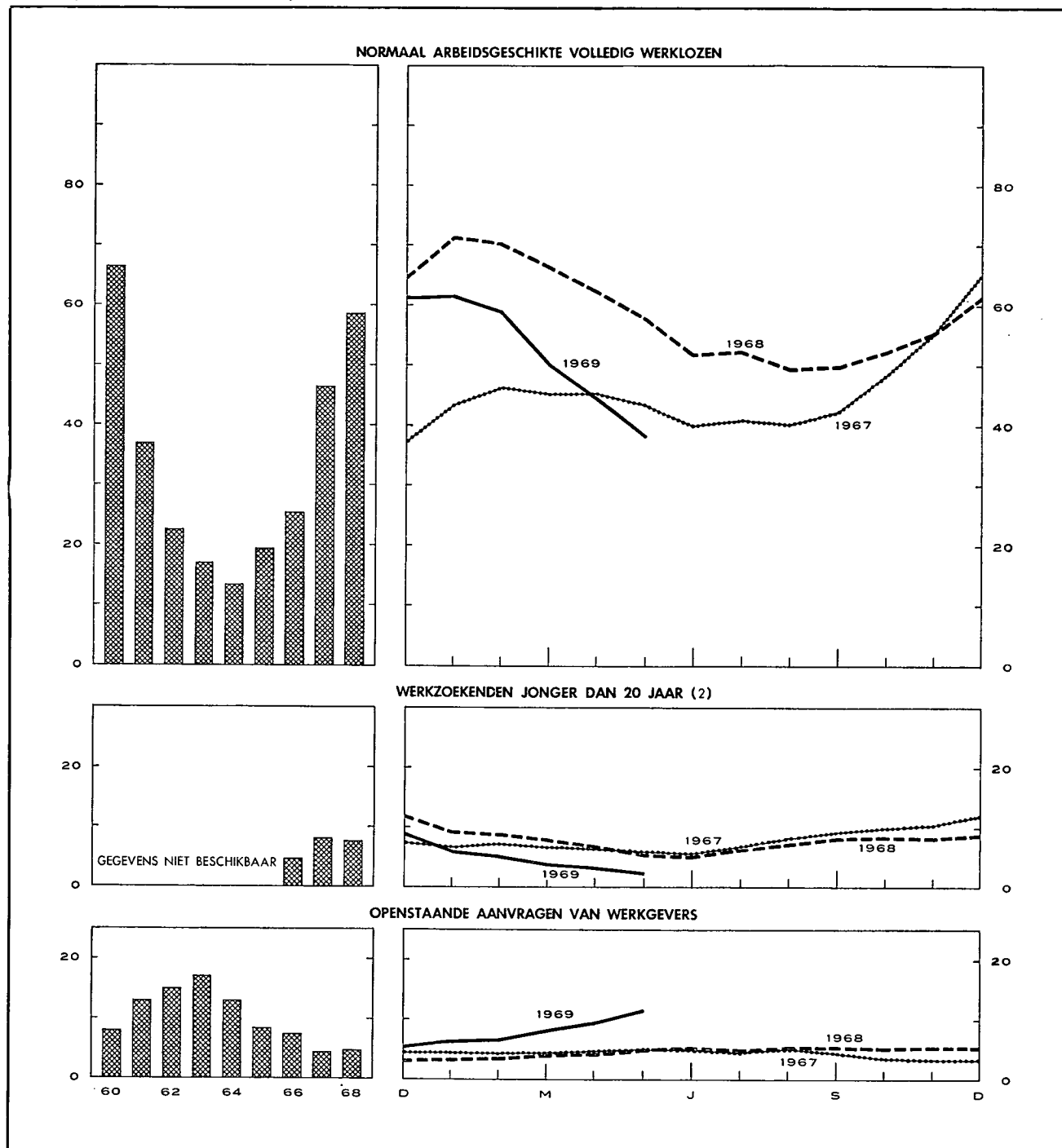

¹ Voor de jaarlijkse gegevens : maandgemiddelde van de gegevens per einde maand. Voor de maandelijkse gegevens : per einde maand.

² Normaal arbeidsgeschikte volledig werklozen en vrij ingeschreven niet-werkende werkzoekenden.

Bibliografische referenties : *Maandelijkse berichten van de R.V.A.* — *Statistisch Tijdschrift van het N.I.S.* — *Statistisch Jaarboek voor België.* — *Arbeitsblad.* — « *Centre de Recherches économiques* » van Leuven. — *Industrie*, tijdschrift van het V.B.N. — *Statistische Mededelingen* (E.G.K.S.). — *Annuaire des Statistiques du Travail* (I.A.B.).

III. — LANDBOUW EN VISSERIJ

1. — LANDBOUWPRODUKTIE

Bronnen : Ministerie van Landbouw (plantaardige produktie) — Nationaal Instituut voor de Statistiek (aantal dieren, dierlijke produktie en beteeld areaal).

	1960	1961	1962	1963	1964	1965	1966	1967	1968
Beteeld areaal ¹ (duizenden hectaren)									
Broodgranen	273	256	252	246	262	266	247	232	235
waarvan : tarwe	203	206	209	200	216	227	212	199	203
rogge	63	44	39	41	42	34	30	27	27
Andere granen	252	263	260	255	239	254	260	259	251
Nijverheidsgewassen	96	92	93	94	106	95	92	95	107
Wortel- en knolgewassen	131	120	116	114	103	98	98	99	90
Groenten geteeld voor het zaad	11	11	10	10	11	10	9	8	8
Hooi- en weiland	819	821	829	825	815	810	810	810	807
Diversen	129	136	129	135	129	119	124	123	115
Totaal ...	1.711	1.699	1.689	1.679	1.665	1.652	1.640	1.626	1.613
Plantaardige produktie (duizenden tonnen)									
Tarwe	773	722	835	759	900	854	650	828	839
Andere graangewassen	1.056	1.011	1.083	1.039	1.064	962	896	1.129	1.033
Suikerbieten	3.370	2.969	2.079	2.200	3.515	2.748	2.858	3.615	4.108
Vlas (zaad en stro)	214	196	231	240	283	190	167	105	108
Cichorei	55	60	37	47	68	46	29	32	40
Aardappelen	1.894	1.789	1.872	1.530	1.755	1.419	1.475	1.943	1.566
Aantal dieren ¹ (duizenden stuks)									
Landbouwpaaarden	159	148	141	132	120	108	95	86	71
Totaal der runderen	2.696	2.728	2.832	2.805	2.663	2.731	2.773	2.759	2.805
waarvan : melkkoeien	1.024	1.025	1.051	1.044	999	1.010	1.019	1.029	1.067
Varkens	1.749	1.772	2.053	1.795	1.833	1.847	1.971	2.323	2.502
Dierlijke produktie									
Melkleveringen aan de melkerijen (miljoenen liters)	1.420	1.538	1.630	1.644	1.712	1.953	2.199	2.403	2.585
Slachtingen (nettogewicht van het vlees - duizenden tonnen)	441	429	462	458	429	461	500	548	586

¹ Telling op 15 mei van ieder jaar.

III - 2. — ZEEVISSERIJ

Voornaamste vissoorten aangevoerd in de Belgische havens

(Maandgemiddelden in tonnen)

Bron : Nationaal Instituut voor de Statistiek.

	1960	1961	1962	1963	1964	1965	1966	1967	1968
Schelvis	262	285	300	221	281	233	141	130	136
Kabeljauw	689	698	868	728	630	1.124	1.052	1.322	1.695
Pladijs	390	291	346	424	322	294	442	516	450
Tong	350	314	347	631	201	263	329	412	356
Rog	323	328	310	298	319	280	182	178	219
Haring	528	409	273	153	134	112	61	30	11
Garnaal	39	80	48	76	75	72	80	104	80

Bibliografische referenties : Landbouwtijdschrift (Ministerie van Landbouw). — Statistisch Tijdschrift van het N.I.S. — Statistisch Jaarboek voor België. — Données statistiques (Raad van Europa). — Bulletin mensuel : Economie et statistiques agricoles (F.A.O.).

IV. — NIJVERHEID

IV - 0. — RESULTATEN DER CONJUNCTUURENQUETES ¹

Gezamenlijke nijverheid : Textiel — IJzer en Staal — Metaalverwerkende nijverheid — Papier — Hout — Leder — Non ferrometalen

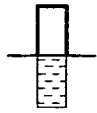

Percentage van de antwoorden "in stijging" op vragen A, B en C
 Percentage van de antwoorden "hoger dan normaal" op vragen D en E
 Percentage van de antwoorden "in daling" op vragen A, B en C
 Percentage van de antwoorden "lager dan normaal" op vragen D en E

— { Verschil der antwoorden "in stijging" en "in daling" op vragen A, B en C uitgedrukt in percentages
 Verschil der antwoorden "hoger" en "lager dan normaal" op vragen D en E uitgedrukt in percentages

A.- INSCHRIJVINGEN VAN BESTELLINGEN BINNENLANDSE MARKT (2)

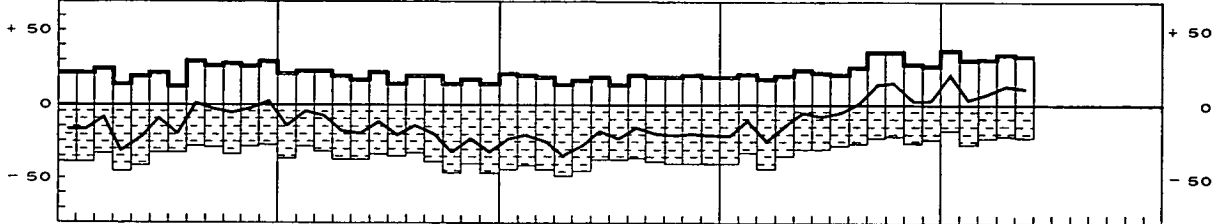

B.- INSCHRIJVINGEN VAN BESTELLINGEN BUITENLANDSE MARKT (2)

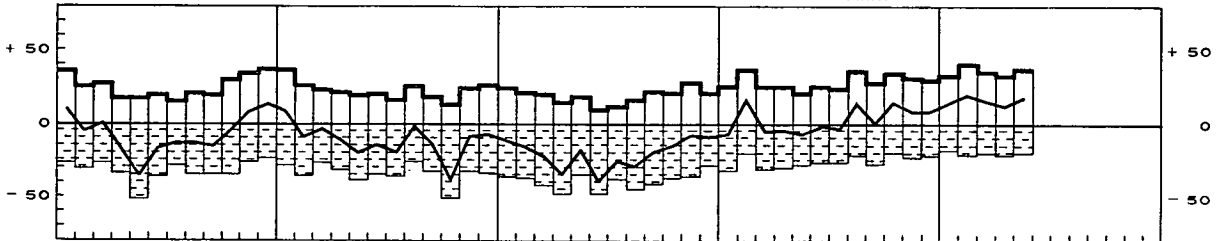

C.- VERLOOP VAN DE VERKOOPPRIJZEN

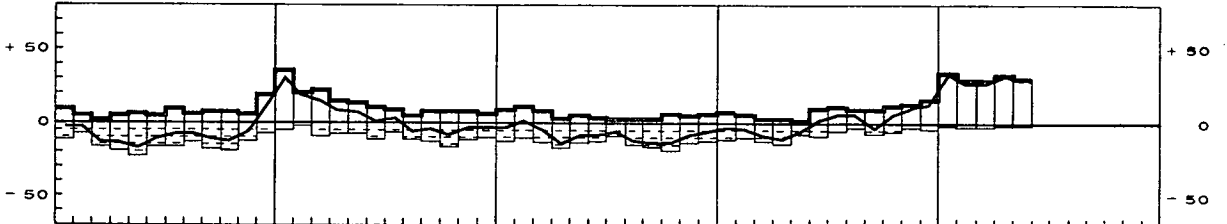

D.- OORDEEL OVER ORDERPOSITIE

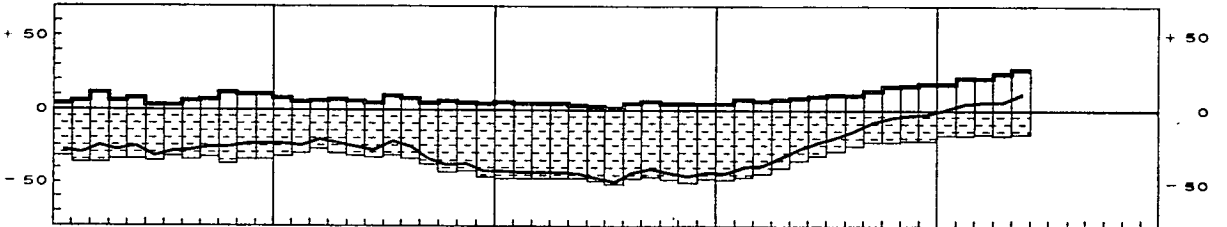

E.- OORDEEL OVER DE VOORRAAD AFGEWERKTE PRODUCTEN

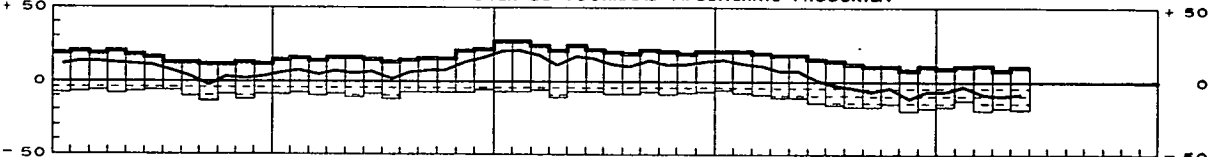

F.- GEMIDDELTE VERZEKERDE ACTIVITEITSDUUR (in maanden)

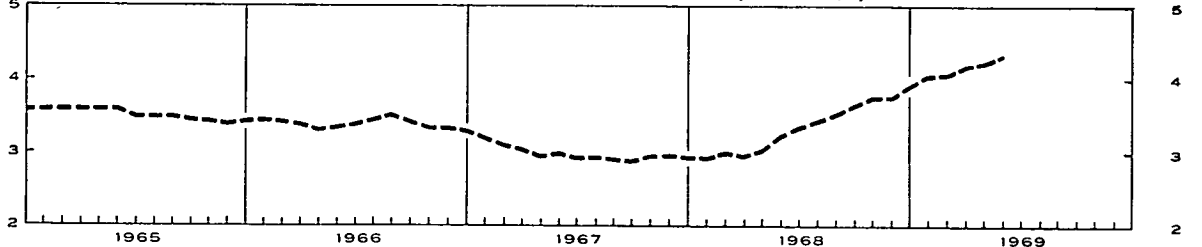

¹ De antwoorden der deelnemers zijn gewogen met de omzetcijfers en geven de wijzigingen tegenover de vorige maand voor de vragen A tot E aan.
² Seizoenbewegingen uitgeschakeld.

IV · 1. — ALGEMENE INDEXCIJFERS VAN DE INDUSTRIELE PRODUCTIE

Basis 1958 = 100

Maandgemiddelden of maanden	Indexcijfers seizoeninvloeden niet uitgeschakeld				Trend-cyclische beweging
	Bron : N.I.S.		Bron : « Centre de Recherches économiques » van Leuven ¹	Bron : Agefi ²	Bron : N.I.S.
	Algemeen indexcijfer *	waarvan : fabrieksnijverheid alleen	Algemeen indexcijfer *	Algemeen indexcijfer	Algemeen indexcijfer *
1963	135	142	129	138	136
1964	144	153	139	147	144
1965	147	157	144	149	147
1966	150	162	148	150	150
1967	152	165	149	152	153
1968	v 162	v 176	v 160	v 166	v 162
1967 3 ^e kwartaal	143	155	136	148	154
4 ^e kwartaal	162	176	157	156	155
1968 1 ^e kwartaal	158	173	156	162	v 158
2 ^e kwartaal	v 162	v 176	164	162	v 160
3 ^e kwartaal	v 153	v 166	v 150	164	v 164
4 ^e kwartaal	v 174	v 190	v 171	v 175	v 167
1969 1 ^e kwartaal	v 173	v 189	v 172	v 175	
1968 Mei	163	176	164	160	v 160
Juni	v 160	v 174	164	164	v 161
Juli	v 132	v 144	v 133	153	v 163
Augustus	v 154	v 168	v 146	166	v 164
September	v 172	v 187	v 170	173	v 165
Oktober	v 187	v 204	v 172	v 180	v 166
November	v 168	v 183	v 170	v 170	v 167
December	v 168	v 184	v 172	v 175	v 168
1969 Januari	v 176	v 191	v 169	v 179	v 169
Februari	v 164	v 179	v 172	v 166	v 170
Maart	v 180	v 197	173 ³	v 181	
April				v 179	
Mei				178 ³	

* Excl. de bouwnijverheid.

¹ Indexcijfers op oorspronkelijke basis 1961 omgezet in indexcijfers 1958 = 100.

² Indexcijfers op oorspronkelijke basis 1953 omgezet in indexcijfers 1958 = 100

³ Vooruitzichten.

IV · 2. — INDEXCIJFERS VAN DE INDUSTRIELE PRODUCTIE (Voornaamste sectoren)

Basis 1958 = 100

Bron : Nationaal Instituut voor de Statistiek.

Maandgemiddelden of maanden	Algemeen indexcijfer *	Extractiebedrijven	Fabrieksnijverheid												Petroleumraffinaderijen
			Algemeen indexcijfer	waarvan :								Chemische bedrijven en rubberindustrie			
				Nijverheid van de niet metaalhoudende mineralen exclusief petroleum- en steenkoolderivaten	Uzter- en staalnijverheid	Industrie der non-ferrometalen	Metaalverwerkende nijverheid	Voedingsnijverheid en drankbereiding	Textielnijverheid				Totaal	waarvan : verwerking van de plasticstoffen (1962 = 100)	
									Totaal	waarvan :					
				Spinnerijen			Weverijen	Industrie der gebreide goederen							
1963	135	88	142	131	128	145	153	119	140	137	139	157	151	124	187
1964	144	92	153	151	147	162	160	127	142	135	146	153	166	148	206
1965	147	85	157	147	152	175	167	127	138	132	137	154	172	178	241
1966	150	76	162	148	151	177	172	134	145	135	149	161	178	213	256
1967	152	73	165	149	162	171	174	142	134	121	141	150	189	270	267
1968	v 162	66	v 176	150	186	187	v 180	145	143	134	150	153	v 214	321	v 356
1967 4 ^e kwartaal	162	74	176	147	173	181	185	157	147	137	157	159	200	299	283
1968 1 ^e kwartaal	158	70	173	137	185	183	178	129	144	136	149	157	212	310	313
2 ^e kwartaal	v 162	70	v 176	160	187	190	v 178	145	145	137	151	157	216	313	314
3 ^e kwartaal	v 153	59	v 166	149	174	178	v 169	v 144	125	114	133	135	218	311	386
4 ^e kwartaal	v 174	66	v 190	157	199	199	v 194	v 161	158	147	169	165	v 211	350	v 410
1969 1 ^e kwartaal	v 173	64	189	142	206	192	201	133	161	146	164	158	229		437
1968 Maart	164	69	179	153	190	187	183	139	147	137	155	164	215	317	331
April	162	70	177	161	187	185	179	139	146	134	149	169	216	311	322
Mei	163	73	176	160	188	192	174	150	145	134	151	156	222	316	283
Juni	v 160	66	v 174	161	184	191	v 183	145	146	142	151	148	209	312	335
Juli	v 132	51	v 144	132	154	162	v 146	147	98	82	123	89	196	256	355
Augustus	v 154	60	v 168	157	176	184	v 169	v 144	124	121	116	147	219	323	393
September	v 172	66	v 187	157	193	188	v 192	v 140	152	141	161	167	238	353	410
Oktober	v 187	71	v 204	169	210	205	v 203	v 173	169	153	179	186	v 233	387	391
November	v 168	64	v 183	157	189	190	v 185	v 161	150	138	161	160	v 203	336	388
December	v 168	63	v 184	144	199	201	v 193	v 149	155	149	168	148	v 198	328	v 451
1969 Januari	v 176	69	v 191	137	207	198	v 205	v 141	165	148	165	158	v 228	371	v 460
Februari	v 164	57	179	126	192	184	192	125	154	139	160	159	212		408
Maart	v 180	67	197	163	218	194	205	133	164	151	166	158	247		442

* Excl. de bouwnijverheid.

IV · 2. — INDEXCIJFERS VAN DE INDUSTRIELE PRODUKTIE (N.I.S.)

Basis 1958 = 100

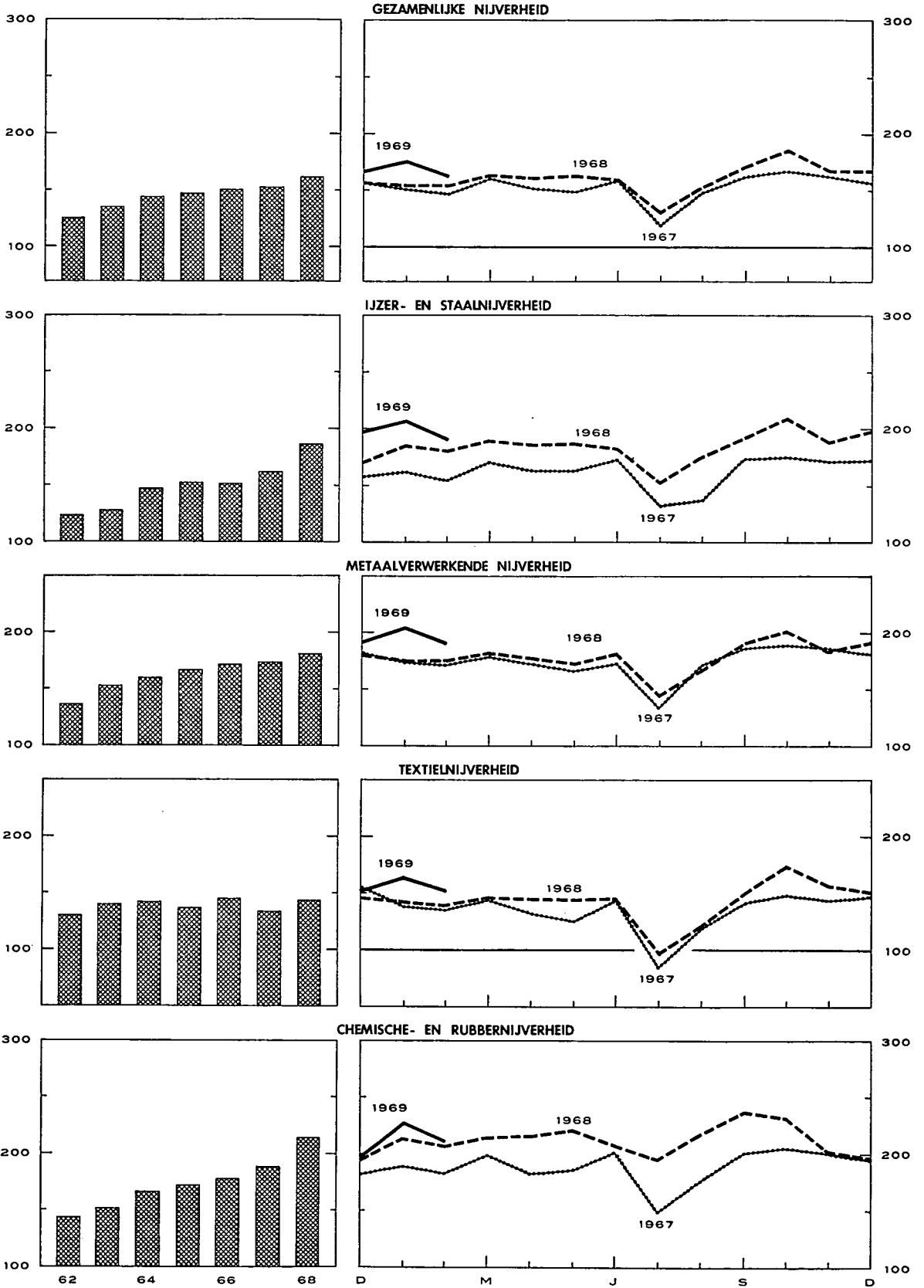

IV - 3. — ENERGIE

Bronnen : *Algemene Directie van het Mijnwezen* [kol. (1), (2) en (5)] — *Administratie van de Nijverheid* [kol. (8) en (9)] — *Berekeningen door de N.B.B.* [kol. (4)] — *N.I.S.* [kol. (3), (6) en (7)].

Maandgemiddelden of maanden	Steenkool					Elektriciteit	Ruwe petroleum	Gas	
	Totale produktie	Voorraden per einde periode op de mijn-terreinen	Netto-invoer	Waarneembaar verbruik van ruwe steenkool ¹	Dagelijks rendement per onder- en bovengrondse arbeider	Totale produktie	Verwerking	Produktie der cokesfabrieken voor rechtstreekse leveringen aan de nijverheid	Totaal beschikbaar gas
	(duizenden tonnen)				(kg)	(miljoenen kWh)	(duizenden tonnen)	(miljoenen m ³)	
	(1)	(2)	(3)	(4)	(5)	(6)	(7)	(8)	(9)
1963	1.785	454	474	2.664	1.163	1.483	1.013	102	224
1964	1.775	1.489	407	2.502	1.154	1.623	1.112	106	240
1965	1.649	2.419	422	2.393	1.212	1.697	1.300	107	268
1966	1.458	3.046	417	2.188	1.270	1.793	1.383	97	254
1967	1.369	2.644	364	2.140	1.336	1.884	1.440	98	296
1968	1.234	1.735	464	2.242	1.418	2.088	1.913	103	382
1967 3 ^e kwartaal	1.193	2.889	325	1.903	1.314	1.688	1.394	90	233
4 ^e kwartaal	1.383	2.644	395	2.276	1.372	2.089	1.527	101	375
1968 1 ^e kwartaal	1.361	2.544	489	2.313	1.404	2.145	1.687	106	431
2 ^e kwartaal	1.296	2.493	462	2.223	1.421	1.963	1.693	103	317
3 ^e kwartaal	1.075	2.218	442	2.077	1.391	1.923	2.083	100	334
4 ^e kwartaal	1.204	1.735	464	2.354	1.458	2.323	2.189	104	445
1969 1 ^e kwartaal	v 1.219	v 1.578			v 1.472	2.334			
1968 Mei	1.366	2.548	428	2.246	1.432	2.025	1.530	108	243
Juni	1.187	2.493	519	2.199	1.402	1.868	1.810	99	365
Juli	971	2.429	370	1.827	1.410	1.779	1.917	98	329
Augustus	1.050	2.286	518	2.200	1.350	1.945	2.119	102	309
September	1.203	2.218	437	2.205	1.413	2.044	2.213	101	364
Oktober	1.274	2.095	430	2.349	1.453	2.267	2.112	104	444
November	1.164	1.916	490	2.331	1.440	2.258	2.093	102	400
December	1.173	1.735	471	2.381	1.481	2.443	2.362	106	492
1969 Januari	1.318	1.664	498	2.430	1.465	2.429	2.482		
Februari	1.142	1.589	384	2.118	1.469	2.217	2.173		
Maart	v 1.196	v 1.578			v 1.481	2.356			
April	v 1.192	v 1.510			v 1.434	2.216			
Mei	v 1.065	v 1.415			v 1.419				

¹ Steenkolenproduktie + netto-invoer van steenkolen, cokes en agglomeraten + voorraadbeweging (1,3 ton cokes of 0,9 ton agglomeraten = 1 ton ruwe steenkolen).

IV - 4. — METAALPRODUKTIE

Bronnen : *Nationaal Instituut voor de Statistiek* [kol. (1) en (2)]. — *Fabrimetal* [kol. (3) tot (6)].

Maandgemiddelden of maanden	Ijzer- en staalnijverheid (duizenden tonnen)		Metaalverwerkende nijverheid (miljarden franken)			
	Produktie van ruwstaal	Produktie van afgewerkt staal	Binnengekomen bestellingen			Totaal der verzendingen
			voor de binnenlandse markt	voor de uitvoer	Totaal	
	(1)	(2)	(3)	(4)	(5)	(6)
1963	627	476	5,90	4,03	9,93	10,25
1964	728	536	6,29	5,20	11,49	11,84
1965	764	559	6,58	6,02	12,60	12,76
1966	743	572	6,90	6,59	13,49	13,43
1967	810	626	6,72	6,70	13,42	13,69
1968	964	722	7,35	8,60	15,95	14,67
1967 3 ^e kwartaal	743	557	6,15	5,77	11,92	12,17
4 ^e kwartaal	879	664	7,09	7,39	14,48	14,95
1968 1 ^e kwartaal	952	727	7,07	8,20	15,27	14,29
2 ^e kwartaal	958	728	7,06	8,13	15,19	14,73
3 ^e kwartaal	914	658	6,86	8,07	14,93	12,99
4 ^e kwartaal	1.033	777	8,41	9,98	18,39	16,67
1969 1 ^e kwartaal	v 1.038	824				
1968 Mei	964	746	7,79	9,01	16,80	14,80
Juni	947	698	6,50	7,32	13,82	14,21
Juli	812	565	7,07	6,21	13,28	11,70
Augustus	922	656	6,35	8,15	14,50	11,64
September	1.009	754	7,14	9,87	17,01	15,63
Oktober	1.077	841	8,83	10,18	19,01	17,28
November	972	752	7,52	8,56	16,08	15,06
December	1.049	738	8,87	11,20	20,07	17,67
1969 Januari	v 1.025	853				
Februari	v 971	762				
Maart	v 1.117	857				
April	1.078 ¹					
Mei	1.070 ¹					

¹ Raming van Agéfi.

IV - 5. — BOUWNIJVERHEID : jaarcijfers

Bron : Nationaal Instituut voor de Statistiek.

Jaar	Gebouwen hoofdzakelijk of uitsluitend voor huisvesting bestemd					Gebouwen die niet hoofdzakelijk voor huisvesting bestemd zijn				
	Toegestane bouwvergunningen				Voltooide gebouwen	Toegestane bouwvergunningen				Voltooide gebouwen
	Nieuwbouw of volledige herbouw		Verbouwingen, vergrotingen of gedeeltelijke herbouw		Nieuwbouw en volledige herbouw	Nieuwbouw of volledige herbouw		Verbouwingen vergrotingen of gedeeltelijke herbouw		Nieuwbouw en verbouwingen
	Aantal	Te bouwen volume (duizenden m ³)	Aantal	Te bouwen volume (duizenden m ³)		Aantal	Te bouwen volume (duizenden m ³)	Aantal	Te bouwen volume (duizenden m ³)	
1959	38.989	26.683	9.724	1.368	33.045	3.036	8.661	3.135	4.951	5.286
1960	41.102	28.881	9.645	1.230	34.129	3.151	11.805	3.567	6.360	5.407
1961	44.552	31.603	10.436	1.406	35.233	3.498	12.785	3.958	7.071	5.975
1962	38.530	27.818	9.888	1.617	31.446	4.957	16.545	2.960	5.399	5.424
1963	38.686	28.020	12.408	1.480	27.693	6.016	20.797	3.417	4.602	5.179
1964	44.235	34.575	14.827	1.728	35.751	6.583	20.661	3.969	5.466	7.741
1965	39.254	31.001	17.067	1.996	39.780	6.562	24.421	4.301	6.442	12.353
1966	42.648	35.727			32.702	8.700	1		1	10.143
1967	37.125	33.143			29.645	8.436	1		1	9.304
1968	37.704	30.179			28.874 ²		1		1	8.525 ²

¹ In 1966, 1967 en 1968 beloopt het te bouwen volume voor nieuwbouw, volledige herbouw, verbouwingen, vergrotingen en gedeeltelijke herbouw respectievelijk 25.507.000, 26.136.000 en 23.931.000 m³.

² Sinds 1968, aantal begonnen gebouwen.

IV - 6. — BOUWNIJVERHEID : maandelijkse cijfers

Bron : Nationaal Instituut voor de Statistiek.

Maandgemiddelden of maanden	Gebouwen hoofdzakelijk of uitsluitend voor huisvesting bestemd ¹		Gebouwen die niet hoofdzakelijk voor huisvesting bestemd zijn ²	
	Toegestane bouwvergunningen (aantal)	Begonnen gebouwen (aantal)	Toegestane bouwvergunningen (aantal)	Begonnen gebouwen (aantal)
1967 2 ^e kwartaal	3.605	3.003	1.295	878
3 ^e kwartaal	3.028	2.793	1.194	909
4 ^e kwartaal	2.713	2.140	896	907
1968 1 ^e kwartaal	2.979	1.491	775	449
2 ^e kwartaal	3.301	2.842	1.038	716
3 ^e kwartaal	3.011	2.809	1.030	824
4 ^e kwartaal	3.277	2.482	990	853
1968 Januari	2.486	1.018	701	378
Februari	2.168	1.284	731	393
Maart	4.283	2.172	892	581
April	3.026	3.054	1.084	693
Mei	3.583	2.340	917	648
Juni	3.293	3.133	1.112	807
Juli	3.424	3.031	1.209	728
Augustus	2.961	2.783	1.070	898
September	2.649	2.612	812	845
Oktober	3.685	3.646	1.042	1.180
November	2.868	2.359	917	837
December	3.278	1.442	1.011	542
1969 Januari	2.610	1.627	789	544

¹ Nieuwbouw of volledige herbouw waarvoor een bouwvergunning werd afgeleverd.

² Nieuwbouw, herbouw, verbouwing en uitbreiding, waarvoor een bouwvergunning werd afgeleverd.

IV - 7. — VERGELIJKENDE EVOLUTIE VAN DE INDUSTRIELE PRODUKTIE DER E.E.G.-LANDEN

Algemene indexcijfers van de industriële produktie (aangepast voor seizoenschommelingen)
Basis 1963 = 100

Bron : O.E.S.O.

	Gezamenlijke E.E.G.-landen			België			West-Duitsland ¹		
	1966	1967	Schommel. in pct. *	1966	1967	Schommel. in pct. *	1966	1967	Schommel. in pct. *
	1967	1968		1967	1968		1967	1968	
1 ^o kwartaal	116	117	+ 0,9	111	113	+ 1,7	118	111	- 5,9
2 ^o kwartaal	117	116	- 0,9	111	111	...	118	110	- 6,8
3 ^o kwartaal	118	119	+ 0,8	111	113	+ 1,8	116	114	- 1,7
4 ^o kwartaal	117	123	+ 5,1	112	115	+ 2,7	114	120	+ 5,3
1 ^o kwartaal	117	124	+ 6,0	113	116	+ 2,7	111	119	+ 7,2
2 ^o kwartaal	116	122	+ 5,2	111	118	+ 6,3	110	126	+ 14,5
3 ^o kwartaal	119	131	+10,1	113	121	+ 7,1	114	130	+ 14,0
4 ^o kwartaal	123	137	+11,4	115	123	+ 7,6	120	136	+ 13,3
	Frankrijk			Italië			Nederland		
	1966	1967	Schommel. in pct. *	1966	1967	Schommel. in pct. *	1966	1967	Schommel. in pct. *
1 ^o kwartaal	114	119	+ 4,4	114	126	+ 10,5	120	125	+ 4,2
2 ^o kwartaal	116	118	+ 1,7	116	128	+ 10,3	122	126	+ 3,3
3 ^o kwartaal	119	120	+ 0,8	121	127	+ 5,0	123	130	+ 5,7
4 ^o kwartaal	119	123	+ 3,4	121	131	+ 8,3	125	133	+ 6,4
1 ^o kwartaal	119	126	+ 5,9	126	133	+ 5,6	125	137	+ 9,6
2 ^o kwartaal	118	106	-10,2	128	135	+ 5,5	126	141	+ 11,9
3 ^o kwartaal	120	130	+ 8,3	127	136	+ 7,1	130	145	+ 11,5
4 ^o kwartaal	123	137	+11,4	131	140	+ 6,9	133	151	+ 13,5

* Schommelingspercent tegenover het indexcijfer van het overeenstemmend kwartaal van het vorige jaar.

¹ West-Berlijn inbegrepen.

Bibliografische referenties : *Statistisch Jaarboek voor België.* — *Statistisch Tijdschrift van het N.I.S.* — *Annalen der Mijnen van België.* — *Arbeitsblad.* — *Centre de Recherches économiques* van Leuven. — *Industrie*, tijdschrift van het V.B.N. — *Bulletin van Fabrimetal.* — *Maandelijkse statistisch tijdschrift van Fédéchar.* — *Maandelijkse tijdschrift van het M.E.Z.* (Administratie van de Nijverheid - Dienst : Elektrische energie). — *Energie.* — *Figas*, informatieblad van het Verbond der Gasnijverheid. — *Agence économique et financière.* — *Het Bouwbedrijf.* — *Principaux indicateurs économiques* (O.E.S.O.).

IV . 7. — VERGELIJKENDE EVOLUTIE VAN DE INDUSTRIELE PRODUKTIE DER E.E.G.-LANDEN

Algemene indexcijfers van de industriële produktie (O.E.S.O.)

Basis 1963 = 100

(Aangepast voor seizoenschommelingen)

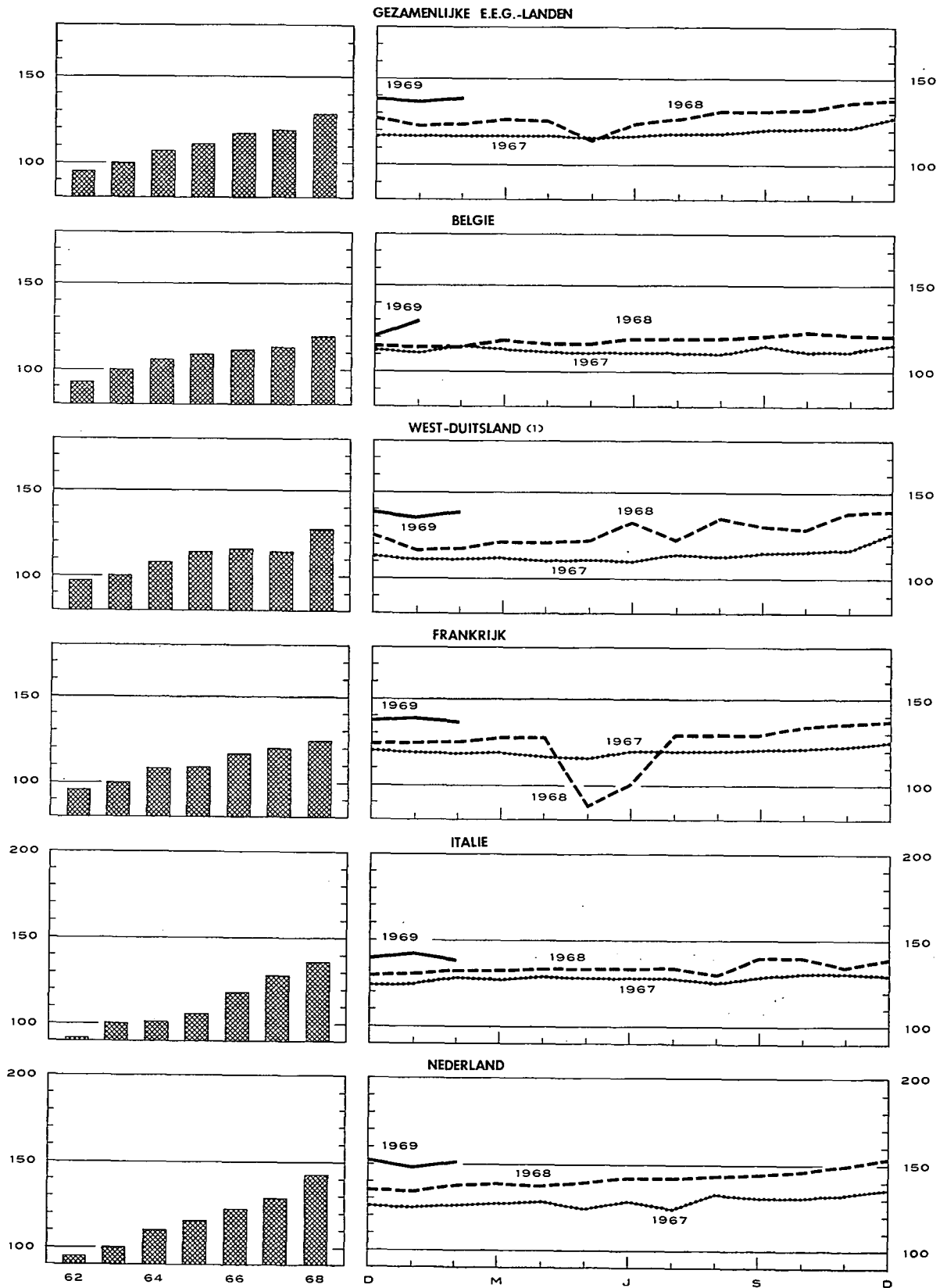

1 West-Berlijn inbegrepen van 1968 af.

V. — DIENSTEN

1. — VERVOER

a). — Bedrijvigheid van de N.M.B.S., de N.M.V.B. en de SABENA

Bronnen : N.M.B.S., N.M.V.B. en SABENA.

Maandgemiddelden of maanden	N.M.B.S.					N.M.V.B. Vervoerde ton-km 2	SABENA		
	Reizigers- vervoer	Goederenvervoer (volledige wagonladingen)					Geregeld en betalend luchtverkeer	(miljoenen passagiers- km)	(miljoenen- ton-km)
		Aantal reizigers-km	Aantal productieve ton-km 1	Totale tonnenmaat	waarvan :				
	brandstoffen en minerale oliën				ertsen				
(miljoenen)	(duizenden tonnen)	(duizenden)							
1962	746	539	5.189	1.998	1.209	212	115,4	13,7	
1963	751	569	5.444	2.212	1.151	171	112,2	13,8	
1964	753	577	5.549	2.030	1.291	154	135,5	16,5	
1965	748	563	5.323	1.867	1.274	124	148,8	18,8	
1966	726	519	4.943	1.650	1.222	114	137,8	18,4	
1967	711	507	4.952	1.576	1.259	73	162,8	22,8	
1968	681	556	5.273	1.621	1.321	35	164,7	25,3	
1967 3 ^e kwartaal	695	466	4.576	1.450	1.198	39	256,0	31,0	
4 ^e kwartaal	712	544	5.222	1.586	1.319	37	128,3	21,5	
1968 1 ^e kwartaal	685	538	5.145	1.563	1.351	32	99,7	17,9	
2 ^e kwartaal	689	518	5.014	1.564	1.235	36	174,3	25,7	
3 ^e kwartaal	660	521	4.947	1.466	1.270	39	256,2	33,2	
4 ^e kwartaal	692	648	5.984	1.890	1.429	34	128,8	24,3	
1969 1 ^e kwartaal	v 674	585	5.513	1.643	1.377	36			
1968 April	694	533	5.176	1.553	1.345	39	133,9	21,2	
Mei	683	488	4.837	1.584	1.142	34	164,7	24,8	
Juni	690	532	5.030	1.556	1.218	35	224,4	31,0	
Juli	662	513	4.757	1.434	1.201	18	290,1	36,1	
Augustus	654	524	4.947	1.486	1.275	31	256,6	32,6	
September	664	527	5.136	1.478	1.334	67	221,9	30,8	
Oktober	699	677	6.297	1.956	1.462	39	154,6	26,2	
November	686	629	5.770	1.844	1.379	33	108,2	21,6	
December	690	639	5.886	1.869	1.447	31	123,5	25,0	
1969 Januari	v 671	592	5.672	1.840	1.392	39			
Februari	v 662	549	5.113	1.465	1.282	27			
Maart	v 688	613	5.754	1.623	1.456	41			
April		578	5.556			41			

1 De productieve ton-km hebben betrekking op het commercieel vervoer (met uitsluiting van het dienstvervoer) : het is de som van de vermenigvuldigingen van het gewicht van elke verzending met de afstand van het traject.

2 De vervoerde ton-km worden berekend door optelling van de resultaten bekomen door vermenigvuldiging van de vervoerde tonnage met het aantal kilometers van het vervoer.

V - 1 b). — Zeevaart

Bronnen : Havenbestuur te Antwerpen [kol. (1)], te Gent [kol. (4)], N.I.S. (overige kolommen).

Maandgemiddelden of maanden	Haven van Antwerpen			Haven van Gent		
	Laadvermogen van de binnen- gekomen schepen (duizenden register- tonnen)	Goederen (duizenden metrische tonnen)		Laadvermogen van de binnen- gekomen schepen (duizenden register- tonnen)	Goederen (duizenden metrische tonnen)	
		Binnen- gekomen	Vertrokken		Binnen- gekomen	Vertrokken
1962	4.167	2.159	1.300	137	143	70
1963	4.356	2.602	1.282	151	162	67
1964	4.558	3.036	1.408	165	178	78
1965	4.615	3.366	1.587	160	149	108
1966	4.761	3.376	1.514	143	148	76
1967	4.872	3.510 ²	1.679 ²	125	136	74
1968	5.127	4.042	1.991	131	108	97
1967 2 ^e kwartaal	5.029	3.350	1.312	111	128	60
3 ^e kwartaal	4.713	2.390	1.447	125	126	67
4 ^e kwartaal	4.829	4.435	1.455	125	146	75
1968 1 ^e kwartaal	5.080	4.197	1.790	110	102	86
2 ^e kwartaal	5.136	3.934	2.103	110	95	78
3 ^e kwartaal	5.064	4.096	2.135	135	106	85
4 ^e kwartaal	5.229	4.001	1.937	169	131	138
1968 Februari	4.801	4.556	1.796	113	104	93
Maart	5.487	4.439	2.278	92	80	63
April	4.820	3.777	2.368	104	77	83
Mei	5.362	4.227	2.031	119	120	65
Juni	5.226	3.799	1.911	107	89	85
Juli	5.076	4.114	1.815	111	115	63
Augustus	5.155	3.736	2.326	140	99	104
September	4.889	4.165	2.265	155	104	89
Oktober	5.763	4.150	1.831	164	97	143
November	4.758	4.024	1.691	148	83	122
December	5.166	3.829	2.290	196	213	149
1969 Januari	5.292			311		
Februari	4.590			267		

1 Binnenlands vervoer + invoer + uitvoer + doorvoer.
2 Bron : Havenbestuur te Antwerpen.

V - 1 c). — Binnen- scheepvaart

Bron : N.I.S.

Totaal verkeer 1	
(duizenden metrische tonnen)	(miljoenen ton-km)
(1)	(2)
5.553	452
5.400	433
6.276	509
6.412	507
6.633	497
7.111	522
7.778	554
7.635	557
7.048	517
7.055	518
7.321	511
7.859	556
8.129	582
7.801	568
7.460	522
8.069	564
7.702	559
7.737	563
8.139	545
6.771	529
9.151	630
8.466	587
9.040	643
7.283	551
7.080	511
7.672	562

V - 2. — TOERISME

Bron : Nationaal Instituut voor de Statistiek.

(duizenden overnachtingen)

Maandgemiddelden of maanden	Totaal	waarvan land van gewone verblijfplaats					
		België	Frankrijk	Nederland	Verenigd-Koninkrijk	West-Duitsland	U.S.A.
1961	1.387	1.061	74	34	89	38	21
1962	1.437	1.083	82	37	98	41	23
1963	1.498	1.110	89	38	105	48	27
1964	1.587	1.157	102	42	113	53	29
1965	1.661	1.210	106	45	115	61	32
1966	1.647	1.200	99	47	103	67	33
1967	1.706	1.257	101	50	92	67	38
1968	1.691	1.262	87	51	86	66	34
1967 2 ^e kwartaal	1.502	1.053	89	50	103	64	41
3 ^e kwartaal	4.271	3.370	231	99	214	146	61
4 ^e kwartaal	523	292	39	29	24	29	32
1968 1 ^e kwartaal	392	210	32	22	17	26	21
2 ^e kwartaal	1.652	1.169	104	52	110	69	41
3 ^e kwartaal	4.204	3.363	176	105	194	139	50
4 ^e kwartaal	516	305	36	27	20	28	26
1967 December	478	293	33	27	19	21	19
1968 Januari	381	205	29	21	16	25	23
Februari	372	199	32	21	16	24	20
Maart	423	225	36	23	20	29	21
April	1.553	1.114	134	37	104	50	26
Mei	1.057	675	79	41	71	47	45
Juni	2.345	1.719	99	78	156	111	52
Juli	5.793	4.793	178	187	222	216	56
Augustus	5.381	4.360	236	80	241	129	51
September	1.438	936	114	48	120	72	42
Oktober	561	308	38	29	27	35	36
November	511	299	42	24	19	29	27
December	475	309	28	29	15	20	15

V - 3. — BINNENLANDSE HANDEL

a). — Verkoopindexcijfers

Bron : Nationaal Instituut voor de Statistiek.

Basis 1953 = 100

Maandgemiddelden of maanden	Warenhuizen met veelvuldige afdelingen 1					Coöperatieven	Groot-handel	Onder-nemingen met bij-huizen	Verkoopindexcijfers na uitschakeling van de prijs- en seizoenbewegingen (berekeningen door de N.B.B.)		
	Algemeen indexcijfer	Voeding	Kleding	Meubilering	Huishouden 2				Algemeen indexcijfer	Algemeene voedings-waren	Voeding
1961	161	160	164	145	165	144	163	152	145	130	147
1962	170	172	172	154	171	152	173	172	151	135	154
1963	180	177	185	164	179	161	179	193	156	140	156
1964	196	188	200	183	200	168	196	220	163	140	163
1965 *	212	203	212	199	218	181	213	260	168	145	169
1966	225	218	222	206	236	188	220	295	173	145	166
1967	232	232	220	199	240	193	243	343	173	145	178
1968	244	242	229	206	259	198	259	427	178	144	187
1967 3 ^e kwartaal	220	215	209	191	235	181	232	327	172	142	167
4 ^e kwartaal	271	256	255	199	271	205	256	373	172	144	183
1968 1 ^e kwartaal	214	241	184	202	231	197	238	395	172	144	183
2 ^e kwartaal	239	227	244	206	248	198	258	414	178	146	189
3 ^e kwartaal	234	225	218	201	259	186	256	414	180	141	180
4 ^e kwartaal	291	271	271	215	300	211	283	485	180	144	198
1969 1 ^e kwartaal	234	261	200	216	260	197	261		182	140	
1968 Maart	231	259	204	212	246	203	244	427			
April	239	241	246	205	236	195	252	405			
Mei	243	237	242	214	262	207	270	427			
Juni	235	220	244	199	246	193	252	409			
Juli	245	218	250	214	270	183	246	403			
Augustus	229	235	196	185	248	193	264	440			
September	227	222	208	203	258	181	258	400			
Oktober	249	250	246	209	270	195	278	447			
November	288	258	264	203	264	202	259	460			
December	335	306	302	232	366	235	312	550			
1969 Januari	237	258	204	238	254	202	262	469			
Februari	212	246	166	188	254	185	244	458			
Maart	253	278	230	221	272	203	276				

* Nieuwe reeks vanaf 1965, indexcijfers op oorspronkelijke basis 1964 = 100 herleid op basis 1953 = 100.
1 Incl. de verkopen van de supermarkten van 1965 af. — 2 Huishoudartikelen en huishoudtoestellen.

V - 3b. — Verkoop op afbetaling
1° — Algemene resultaten

Bron : Nationaal Instituut voor de Statistiek.

	Aantal lopende contracten op einde halfjaar (duizenden)				Uitstaande kredieten op einde halfjaar (miljarden franken)				Krediet verleend in de loop van het halfjaar (miljarden franken)			
	Totaal	Financiering door			Totaal	Financiering door			Totaal	Financiering door		
		verkopers	banken	financieringsorganismen of particulieren		verkopers	banken	financieringsorganismen of particulieren		verkopers	banken	financieringsorganismen of particulieren
1966 2 ^e halfjaar ...	1.552	873	123	556	17,20	6,78	4,51	5,91	7,25	3,33	1,63	2,29
1967 1 ^e halfjaar ...	1.576	891	136	549	18,36	7,34	4,88	6,14	7,71	3,62	1,74	2,35
2 ^e halfjaar ...	1.543	921	129	493	18,44	7,68	4,84	5,92	7,56	3,50	1,83	2,23
1968 1 ^e halfjaar ...	1.655	1.023	142	490	20,30	8,42	5,64	6,24	8,84	4,12	2,24	2,48
2 ^e halfjaar ...	1.670	992	156	522	21,78	8,94	6,16	6,68	8,75	3,95	2,25	2,55

2° — Achterstallige betalingen

	Aantal schuldenaars welke in gebreke gebleven zijn met het betalen van drie of meer vervallen termijnen in de loop van het halfjaar (duizenden)				Totaal der bedragen van drie termijnen welke door de schuldenaars, bedoeld in voorgaande kolommen niet werden betaald (miljoenen franken)			
	Totaal	Financiering door			Totaal	Financiering door		
		verkopers	banken	financieringsorganismen of particulieren		verkopers	banken	financieringsorganismen of particulieren
1966 2 ^e halfjaar	47	27	2	18	98,0	36,9	10,1	51,0
1967 1 ^e halfjaar	69	34	2	33	104,3	41,7	9,9	52,7
2 ^e halfjaar	53	35	1	17	94,5	42,0	8,9	43,6
1968 1 ^e halfjaar	50	34	1	15	96,3	44,2	10,0	42,1
2 ^e halfjaar	49	31	2	16	94,8	42,1	10,6	42,1

3° — Indeling van de kredieten verleend tijdens het halfjaar, volgens de aard der goederen

	Totaal	Vrachtwagens, bestelwagens, autobussen, zwaar vervoermaterieel		Landbouwmaterieel, landbouwtractoren, vee	Wagens voor personenvervoer behalve autobussen		Moto's, scooters, bromfietzen, rijwielen	Textielwaren, bontartikelen, kleding	Boeken	Bedrijfsuitrusting andere dan de artikelen vermeld in de voorgaande rubrieken (handel, ambachtswezen, nijverheid, vrije beroepen)	Huishoudartikelen en voorwerpen voor persoonlijk gebruik, niet elders vermeld	Diensten (reizen, herstellen van motorrijtuigen)
		nieuw	reeds gebruikt		nieuw	reeds gebruikt						
		Aantal contracten (duizenden)										
1966 2 ^e halfjaar ...	792	3,9	0,9	2,6	45,5	17,6	8,5	307,8	28,5	8,2	364,3	4,2
1967 1 ^e halfjaar ...	777	4,7	1,4	2,0	53,3	20,5	7,5	284,8	22,9	7,8	366,6	5,6
2 ^e halfjaar ...	776	3,6	0,9	1,9	46,7	18,5	8,2	302,8	28,3	7,3	354,2	3,6
1968 1 ^e halfjaar ...	874	4,0	1,0	1,9	62,5	22,1	9,3	320,7	36,4	8,4	403,9	3,8
2 ^e halfjaar ...	843	4,0	0,9	2,3	53,5	20,0	9,8	319,1	39,7	8,4	380,3	5,6
Verleend krediet (miljoenen franken)												
1966 2 ^e halfjaar ...	7.250	596	68	218	2.463	528	56	355	91	743	2.087	45
1967 1 ^e halfjaar ...	7.713	707	86	175	2.933	591	52	293	75	783	1.982	36
2 ^e halfjaar ...	7.565	564	67	196	2.638	553	56	367	88	748	2.257	31
1968 1 ^e halfjaar ...	8.836	602	79	162	3.617	681	66	357	127	792	2.324	29
2 ^e halfjaar ...	8.753	548	73	255	3.193	620	83	434	121	834	2.552	40
Verleend krediet — Percentsgewijze verdeling t.o.v. het totaal												
1966 2 ^e halfjaar ...	100,0	8,2	0,9	3,0	34,0	7,3	0,8	4,9	1,3	10,2	28,8	0,6
1967 1 ^e halfjaar ...	100,0	9,2	1,1	2,3	38,0	7,6	0,7	3,8	1,0	10,2	25,7	0,4
2 ^e halfjaar ...	100,0	7,5	0,9	2,6	34,9	7,3	0,7	4,8	1,2	9,9	29,8	0,4
1968 1 ^e halfjaar ...	100,0	6,8	0,9	1,8	41,0	7,7	0,7	4,1	1,4	9,0	26,3	0,3
2 ^e halfjaar ...	100,0	6,3	0,8	2,9	36,5	7,1	0,9	5,0	1,4	9,5	29,2	0,4

Bibliografische referenties : Statistisch Jaarboek voor België. — Statistisch Tijdschrift van het N.I.S. — Bulletin van de Kamer van Koophandel van Antwerpen. — « Centre de Recherches économiques » van Leuven. — Maandstatistiek over de internationale trafiek der havens (N.I.S.). — Vervoerkroniek (halfmaandelijks). — Les transports maritimes, Etude Annuelle (O.E.S.O.) — Bulletin général de Statistiques (Office statistique des Communautés européennes).

VI. — INKOMENS

1. — BEZOLDIGINGEN VAN DE ARBEIDERS (mannen + vrouwen)

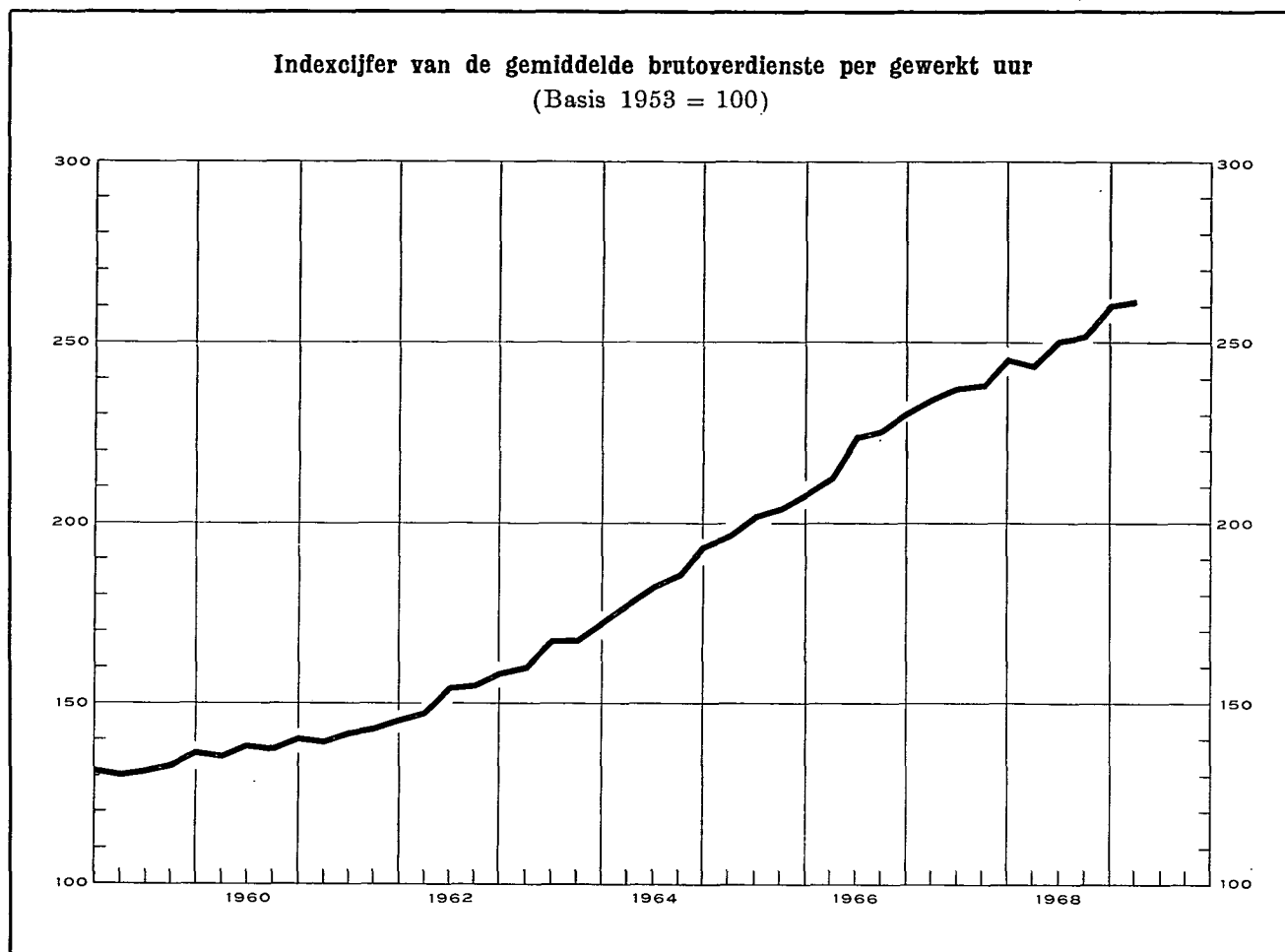

Indexcijfers van de bezoldigingen in de nijverheid

Basis 1953 = 100

Bronnen : kol. (1) - (2) - (3) : N.B.B. (wijze van opstelling, zie Novembernummer 1957, blz. 415). — kol. (4) : R.M.Z. - berekeningen N.B.B. (zie noot). — kol. (5) : « Centre de Recherches économiques » van Leuven.

	Gemiddelde brutoverdienste per gewerkt uur (1)	Type-uurloon 1		Indexcijfer van de loonmassa 2	Indexcijfer der arbeidskosten 3
		Ge-schoold arbeider (2)	Onge-schoold arbeider (3)		
1960	138	135	137	128	141
1961	143	140	141	134	148
1962	154	149	151	146	160
1963	167	161	163	158	176
1963 4	167	160	162		
1964	185	176	180	181	200
1965	203	191	196	193	223
1966	224	209	215	208	246
1967	239	223	232	213	267
1968	252	235	244		284
1967 Dec.	246	228	237		274
1968 Maart	244	230	239		274
Juni	251	232	242		283
Sept.	252	237	246		284
Dec.	261	240	250		294
1969 Maart	262	246	258		295

1 Excl. de transportarbeiders.

2 Het betreft het eenvoudig indexcijfer van de totale bezoldigingen betaald aan de arbeiders die onderworpen zijn aan de maatschappelijke zekerheid en behorend tot de extractiebedrijven, de fabrieksnijverheid, het vervoer en het verkeer. (Voor de bepaling van de totale bezoldigingen, zie XXIIIe Jaarverslag R.M.Z., blz. 247.)

3 Dit indexcijfer, waarin de steenkolenmijnen niet werden opgenomen, geeft de arbeidskosten per uur en niet de kosten per geproduceerde eenheid.

4 De indexcijfers van de gemiddelde bruto-verdienste per gewerkt uur en van het type-uurloon werden verkregen door de indexcijfers van de verschillende economische sectoren te wegen door de gezamenlijke lonen die in deze sectoren werden uitbetaald.

De in aanmerking genomen lonen zijn die van het jaar 1953 voor de periodes vermeld boven de lijn (1963 en vorige jaren), en die van het jaar 1963 voor de periodes onder de lijn (1963 en volgende periodes).

5 Het V.B.N. publiceert de buitenlandse uurlonen uitgedrukt in Belgische franken op basis van de wisselkoers. De bekomen percentages houden geen rekening met de veranderingen van het Belgisch en buitenlandse prijspeil : zij geven dus niet de verhouding van de reële lonen weer.

Algemene gemiddelden van de uurlonen der arbeiders (sociale lasten inbegrepen)

Bron : Verbond der Belgische Nijverheid.

	België (BF)	West-Duits-land	Groot-Brit-tannië	Neder-land	Frank-rijk	Italië
		percentage in verhouding tot de Belgische lonen 5				
1959	38,30	98,9	95,0	70,4	89,8	79,8
1960	39,71	105,2	98,4	73,8	92,8	81,5
1961	41,76	115,1	100,6	85,0	96,3	82,4
1962	44,72	119,6	98,9	87,5	93,8	88,6
1963	49,25	116,1	93,2	86,9	97,4	95,8
1964	55,98	111,3	88,3	89,7	91,8	94,4
1965	62,40	110,0	87,2	88,6	88,3	85,5
1966	68,73	105,9	85,5	87,7	85,0	80,1
1967	75,81	v100,2	80,5	88,1	81,9	79,6
1965 Sept.-Oktober	63,57	109,0	87,5	87,5	88,4	84,8
1966 Maart-April ...	66,75	108,2	87,5	87,5	86,8	82,5
Sept.-Oktober	70,70	103,8	83,5	88,7	84,8	79,1
1967 Maart-April ...	74,52	101,0	80,5	87,8	82,6	80,2
Sept.-Oktober	77,09	v 99,4	80,6	88,3	82,2	79,4
1968 Maart-April . v	81,46	96,0	68,6	87,9	79,9	77,2
Juli	83,65	94,4	67,6	85,7	85,2	76,8

VI - 2. — GEMIDDELDE VERDIENDE BRUTO-UURLONEN IN DE NIJVERHEID

(mannen + vrouwen — in franken per uur)

Bron : Nationaal Instituut voor de Statistiek.

Bedrijfsgroepen en -sectoren	1963 oktober	1964 oktober	1965 oktober	1966 oktober	1967 oktober	1968 april	1968 oktober
<i>Extraktieve nijverheid :</i>							
Steenkolenwinning (onder- en bovengr.) ¹	48,39	52,62	56,62	60,57	64,11	63,64	67,49
Groeven ¹	39,84	44,59	48,24	53,13	54,01	56,19	56,88
Totaal extraktieve nijverheid ¹	47,76	51,83	55,84	59,68	62,97	62,77	66,20
<i>Fabrieksnijverheid :</i>							
Voedingsmiddelen (behalve dranken) ...	32,75	37,09	40,29	43,47	45,59	47,67	48,74
Dranken	34,80	39,59	44,38	47,77	50,56	53,14	54,13
Tabak	29,50	33,50	37,06	41,06	43,60	45,33	47,00
Textielindustrie	31,16	34,61	37,27	41,83	44,32	45,37	46,55
Schoeisel, kleding	25,39	28,98	32,45	35,97	37,66	39,18	39,90
Hout (behalve meubelen)	32,82	37,01	39,93	44,71	48,00	49,73	50,69
Meubelindustrie	35,27	40,65	42,17	46,75	49,18	51,50	53,16
Papier, papierwaren	35,87	39,61	43,58	47,88	50,88	53,09	53,17
Druk- en boekbindersbedrijf	39,47	43,96	48,06	52,17	56,79	60,90	61,45
Leder (behalve schoeisel, kleding)	30,90	33,97	37,07	40,77	43,38	45,14	46,62
Rubber- en plasticindustrie	36,93	40,29	43,59	48,49	51,42	52,85	54,05
Chemische industrie	38,49	44,43	49,81	56,32	59,59	59,30	61,49
Petroleumindustrie	57,25	62,88	71,33	78,36	85,10	87,37	88,22
Steen, glas, aardewerk, enz.	37,31	42,55	45,83	50,98	53,46	55,58	56,02
Metallurgische basisindustrie	47,96	52,08	54,96	59,55	62,98	64,33	66,23
Metaalverwerkende industrie, behalve machines en transportmaterieel	38,85	43,37	46,13	49,44	52,12	53,17	54,88
Machines, behalve elektrische	40,42	45,23	47,38	52,22	56,20	56,72	59,18
Elektrotechnische industrie	35,48	39,97	43,99	48,80	51,19	52,73	54,46
Transportmaterieel	45,07	48,55	51,80	56,34	59,53	61,32	63,21
Totaal fabrieksnijverheid	36,20	40,74	44,03	48,58	51,36	52,86	54,22
waarvan : mannen	40,10	44,53	48,14	52,94	55,92	57,51	61,42
vrouwen	25,45	29,16	31,97	35,51	37,67	38,94	42,72
<i>Bouwnijverheid</i> ¹	38,66	43,75	47,30	52,82	55,71	57,23	57,89
<i>Algemeen gemiddelde voor de nijverheid :</i>							
Totaal (mannen + vrouwen)	37,82	42,20	45,60	50,01	52,84	54,24	55,60
waarvan : mannen	40,81	45,11	48,75	53,43	56,42	57,85	57,34

¹ Mannen alleen.

Bibliografische referenties : Statistisch Jaarboek voor België. — Statistisch Tijdschrift van het N.I.S. — « Centre de Recherches économiques » van Leuven. — Jaarverslagen van de R.M.Z. — Arbeidsblad. — Industrie, tijdschrift van het V.B.N. — Le coût de la main-d'œuvre dans l'industrie européenne, Etudes et Documents, nouvelle série, n° 52, 1959 (I.A.B.). — Annuaire des statistiques du Travail (I.A.B.).

VII. — PRIJZEN EN PRIJSINDEXCIJFERS
1. — GROOTHANDELSPRIJZEN OP DE WERELDMARKTEN

Daggemiddelden	Tarwe in Canada	Koffie te New York Santos IV	Mérinos 64 S wol in Verenigd- Koninkrijk	Katoen in de Verenigde Staten (15 markten)	Rubber te Londen * Spot * price n° 1	Koper te Londen	Tin te Londen slotkoers	Oudijzer in de Verenigde Staten	Ruwe petroleum te West-Texas
	\$ per 60 lbs	cents per lb	d per lb	\$ per 100 lbs	d per lb	£ per long ton	\$ per long ton	\$ per barrel	
1961	1,93	36,0	90	32,20	24	230	888	35,3	2,86
1962	2,16	34,0	94	33,60	23	234	897	29,4	2,89
1963	2,14	34,1	107	33,60	21	234	910	27,0	2,89
1964	2,22	46,7	105	32,20	20	351	1.236	34,7	2,89
1965	2,10	44,7	92	30,40	21	469	1.413	35,2	2,89
1966	2,22	40,8	101	26,40	19	555	1.296	31,0	2,89
1967	2,19	37,8	94	23,00	16	418	1.229	27,0	2,88
1968	2,09	37,4	106	27,20	19	526	1.323	27,1	2,90
1967 3 ^e kwartaal	2,15	37,7	90	22,50	16	375	1.200	26,7	2,88
4 ^e kwartaal	2,08	36,6	95	25,00	16	499	1.271	27,8	2,88
1968 1 ^e kwartaal	2,09	37,3	107	25,73	17	681	1.319	32,7	2,88
2 ^e kwartaal	2,09	37,5	106	24,97	18	492	1.309	26,2	2,90
3 ^e kwartaal	2,11	37,4	104	30,47	19	454	1.300	24,3	2,91
4 ^e kwartaal	2,08	37,6	106	27,60	20	475	1.365	25,0	2,91
1969 1 ^e kwartaal			103	25,83		539	1.371		
1968 Maart	2,11	37,3	107	25,20	17	719	1.317	31,0	2,88
April	2,09	37,6	106	25,10	17	531	1.315	28,5	2,88
Mei	2,08	37,5	106	24,90	18	464	1.306	26,0	2,91
Juni	2,10	37,5	106	24,90	19	481	1.306	24,0	2,91
Juli	2,09	37,5	105	25,07	19	446	1.302	24,0	2,91
Augustus	2,11	37,2	103	30,50	19	447	1.297	24,0	2,91
September	2,12	37,4	104	30,70	19	470	1.300	25,0	2,91
Oktober	2,08	37,5	107	29,10	20	459	1.310	25,0	2,91
November	2,07	37,5	107	27,30	20	465	1.405	25,0	2,91
December	2,08	37,7	103	26,30	20	501	1.380	26,0	2,91
1969 Januari	2,08	38,5	104	26,20	21	531	1.367	29,0	2,91
Februari		38,7	103	25,70	23	544	1.374	29,0	
Maart			101	25,60		541	1.373		

VII - 2. — INDEXCIJFERS VAN DE GROOTHANDELSPRIJZEN OP DE WERELDMARKTEN

Basis 1953 = 100

Bronnen : Comtel Reuter — Moody's Investors Service — Der Volkswirt — Chamber of Shipping.

Maandgemiddelden of maanden	Reuter-indexcijfer	Moody-indexcijfer	Volkswirt-indexcijfers (oude Schulze-indexcijfers)			Vrachtprijzen Groot-Brittannië (bevrachting per reis) ¹
			Algemeen	Nijverheid	Voeding	
1961	84	90	99	103	90	102
1962	84	89	98	101	90	85
1963	94	90	100	103	95	104
1964	96	90	104	107	96	107
1965	92	93	103	108	91	121
1966	91	96	104	109	93	109
1967	88	89	100	105	91	115
1968	100	88	101	107	89	118
1967 3 ^e kwartaal	86	89	100	104	90	120
4 ^e kwartaal	93	88	101	106	91	138
1968 1 ^e kwartaal	103	88	102	108	91	124
2 ^e kwartaal	99	88	100	106	90	116
3 ^e kwartaal	97	88	99	105	87	115
4 ^e kwartaal	102	89	101	108	88	119
1969 1 ^e kwartaal	105	91	103	109	90	114
1968 Mei	99	88	100	105	90	108
Juni	99	89	100	106	89	121
Juli	97	89	99	105	88	114
Augustus	97	87	99	105	87	118
September	97	88	99	106	87	114
Oktober	99	87	100	106	87	114
November	102	89	101	109	89	122
December	104	90	101	109	89	121
1969 Januari	105	91	102	108	90	115
Februari	105	91	103	109	91	113
Maart	106	92	103	109	90	113
April	107	92	103	110	90	118
Mei	108	95	103	110	90	

¹ Bevrachting per reis voor droge ladingen.

VII . 3. — INDEXCIJFERS VAN DE GROOTHANDELSPRIJZEN IN BELGIE

Basis 1953 = 100 (*)

Bron : Ministerie van Economische Zaken.

Maandgemiddelden of maanden	Algemeen indexcijfer	Landbouwprodukten			Industriële produkten							Gezamenlijke industriële produkten in de drie produktiestadia			
		Algemeen indexcijfer	Dierlijke	Plantaardige	Algemeen indexcijfer	Inheemse produkten	Ingevoerde produkten	Delfstoffen	Metalen en metaalprodukten	Textiel- produkten	Scheikundige produkten	Bouw- materialen	Grondstoffen	Halfabrikaten	Fabrikaten
1960	102,6	92,2	98,2	86,8	105,4	107,0	101,4	101,4	110,2	92,2	107,0	121,4	101,5	104,0	108,9
1961	102,4	94,3	110,2	81,5	104,5	106,7	100,4	99,4	109,1	93,3	104,5	121,7	99,9	103,0	108,5
1962	103,2	100,8	106,9	95,2	103,8	107,6	96,1	97,7	108,5	90,5	104,5	125,6	97,4	103,1	108,6
1963	105,8	107,0	117,9	97,5	105,4	110,0	96,3	99,7	109,4	95,5	105,1	130,0	98,8	104,6	110,7
1964	110,7	109,9	126,7	96,0	110,9	113,9	103,7	104,6	116,2	98,8	108,4	140,5	104,7	110,5	115,6
1965	111,9	113,2	131,2	98,5	111,5	113,8	105,6	106,6	118,0	93,1	109,3	143,9	104,1	110,9	117,2
1966	114,5	118,2	134,0	104,8	113,5	115,0	109,3	106,6	118,8	94,9	111,6	145,9	103,6	114,4	119,9
1967	113,2	118,1	134,8	104,2	112,0	115,0	103,7	105,2	116,9	90,7	111,9	154,9	98,6	112,6	121,2
1968	113,5	116,8	138,4	99,5	112,7	116,6	102,3	105,1	117,5	91,9	111,9	158,5	98,2	114,3	121,8
1967 3 ^e kwartaal ...	112,5	116,1	131,3	103,4	111,6	115,0	102,4	105,0	117,0	89,6	110,4	156,6	97,9	112,0	121,1
4 ^e kwartaal ...	112,4	114,7	135,3	98,1	111,9	115,4	102,3	105,2	117,3	89,7	111,8	156,9	97,5	113,0	121,3
1968 1 ^e kwartaal ...	112,6	113,6	135,1	96,5	112,4	115,8	103,1	105,8	118,5	90,4	112,3	157,7	97,6	114,2	121,7
2 ^e kwartaal ...	112,5	113,6	136,1	95,7	112,2	116,9	101,6	104,5	117,2	91,1	111,2	158,7	97,9	113,5	121,6
3 ^e kwartaal ...	113,4	116,9	139,0	99,2	112,5	116,3	101,5	104,7	117,1	92,0	111,5	158,7	98,1	114,0	121,6
4 ^e kwartaal ..	115,5	123,2	143,3	106,8	113,6	117,3	102,9	105,3	117,4	94,1	112,5	159,0	99,2	115,6	122,5
1969 1 ^e kwartaal ...	116,8	124,3	144,9	107,5	115,0	118,3	104,8	106,3	118,5	93,6	114,7	159,4	99,8	118,2	123,6
1967 Juni	113,6	121,2	133,0	110,8	111,7	114,7	102,3	105,0	116,4	90,1	110,8	156,4	98,2	111,9	121,2
Juli	112,6	115,5	127,6	105,1	111,8	115,0	103,3	105,2	116,9	90,0	111,1	156,4	98,3	112,0	121,3
Augustus	112,7	117,9	134,6	103,9	111,4	115,0	101,9	104,7	117,1	89,7	110,0	156,4	97,8	111,9	120,8
September ...	112,2	114,9	131,6	101,1	111,5	115,0	101,9	105,2	117,1	89,0	110,2	156,9	97,6	112,0	121,1
Oktober	111,8	113,1	132,2	97,6	111,5	115,2	101,6	105,1	117,3	89,1	110,7	156,9	97,3	112,5	121,0
November	112,6	115,1	136,2	98,2	112,0	115,4	102,8	105,2	117,1	89,6	112,3	156,9	97,6	113,1	121,5
December	112,9	115,8	137,4	98,4	112,1	115,6	102,5	105,2	117,6	90,5	112,4	156,9	97,7	113,3	121,5
1968 Januari	112,7	114,7	135,7	97,8	112,2	115,7	102,5	105,9	117,8	90,4	112,1	157,2	97,6	113,6	121,6
Februari	112,5	112,7	133,8	95,8	112,5	115,8	103,5	106,3	118,9	90,4	112,1	157,6	97,6	114,5	121,8
Maart	112,7	113,5	135,9	95,8	112,5	115,8	103,3	105,2	118,7	90,3	112,8	158,3	97,6	114,4	121,8
April	112,7	114,4	137,1	96,4	112,2	116,1	101,7	104,5	117,4	90,7	112,8	158,6	97,5	113,4	121,9
Mei	112,6	114,6	138,0	96,2	112,1	116,0	101,5	104,5	117,0	90,9	110,6	158,7	97,9	113,3	121,4
Juni	112,2	111,7	133,1	94,6	112,3	116,1	101,6	104,6	117,2	91,7	110,2	158,7	98,2	113,8	121,4
Juli	112,5	113,1	133,2	96,9	112,3	116,2	101,1	104,7	117,1	91,8	110,4	158,7	98,3	113,7	121,3
Augustus	113,4	117,1	141,4	97,9	112,4	116,2	101,5	104,5	117,0	92,0	112,0	158,7	98,1	113,8	121,7
September ...	114,2	120,6	142,5	102,9	112,7	116,4	101,8	105,0	117,1	92,3	112,0	158,7	98,0	114,5	121,8
Oktober	115,0	121,2	141,6	104,6	113,5	117,2	102,9	106,2	117,0	94,3	112,1	158,7	99,3	114,8	122,7
November	115,5	123,5	142,9	107,6	113,5	117,2	102,9	104,7	117,5	94,3	112,7	159,2	99,1	115,6	122,3
December	116,0	125,0	145,3	108,3	113,9	117,6	103,0	105,1	117,7	93,8	112,8	159,2	99,2	116,5	122,5
1969 Januari	116,4	124,7	144,9	108,1	114,4	118,1	103,5	105,4	118,2	93,5	114,4	159,4	99,3	117,5	122,9
Februari	117,0	123,9	144,3	107,2	115,3	118,4	105,5	107,0	118,6	93,8	114,9	159,4	100,1	118,3	124,0
Maart	117,1	124,4	145,4	107,3	115,3	118,4	105,4	106,6	118,8	93,4	114,9	159,4	99,9	118,7	123,9
April	118,6	127,4	144,8	112,7	116,5	119,2	107,3	106,3	121,2	93,7	114,8	163,3	100,9	120,4	124,9
Mei	118,5	125,7	144,9	109,7	116,7	119,5	107,1	106,6	122,9	93,8	112,4	163,3	101,2	121,8	124,2

* Indexcijfers oorspronkelijk berekend op basis 1930-38 = 100 omgezet in basis 1953 = 100.

VII - 3. — INDEXCIJFERS VAN DE GROOTHANDELSPRIJZEN IN BELGIE

Basis 1953 = 100

INHEEMSE EN INGEVOERDE INDUSTRIELE PRODUCTEN

Bron: M.E.Z.

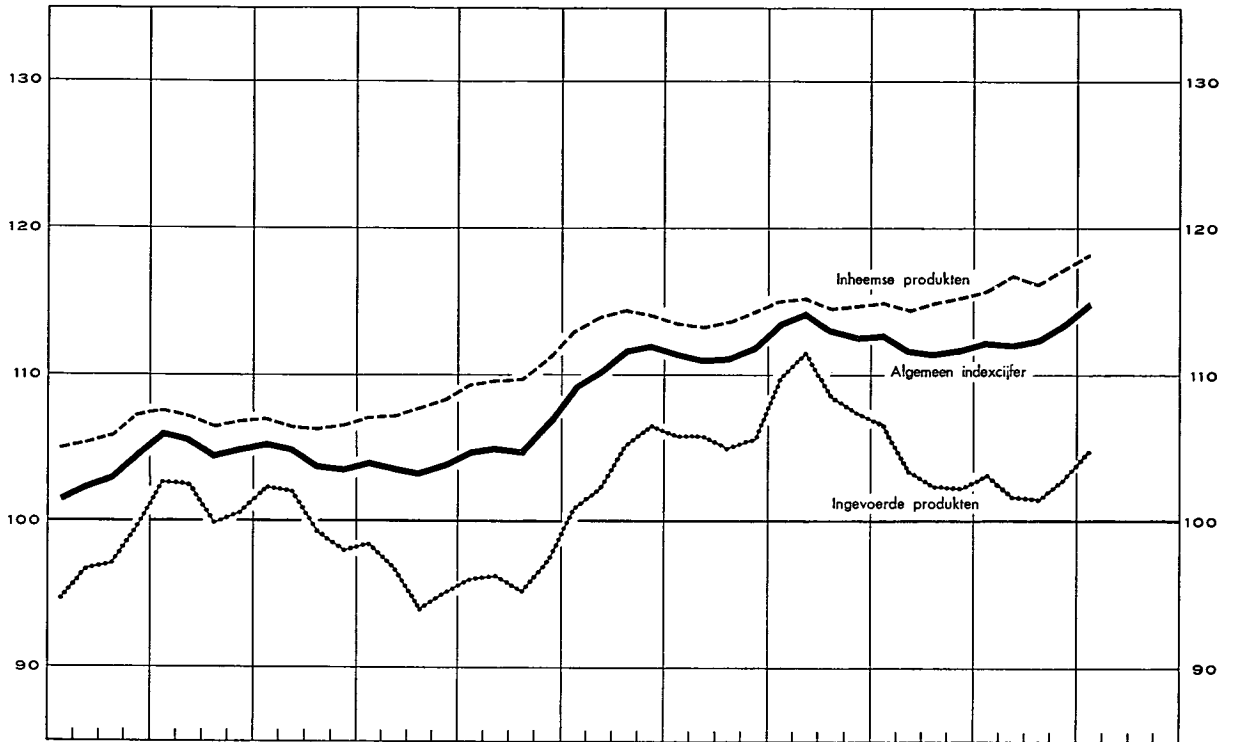

INHEEMSE EN INGEVOERDE INDUSTRIELE PRODUCTEN Prijzen in de drie produktiestadia

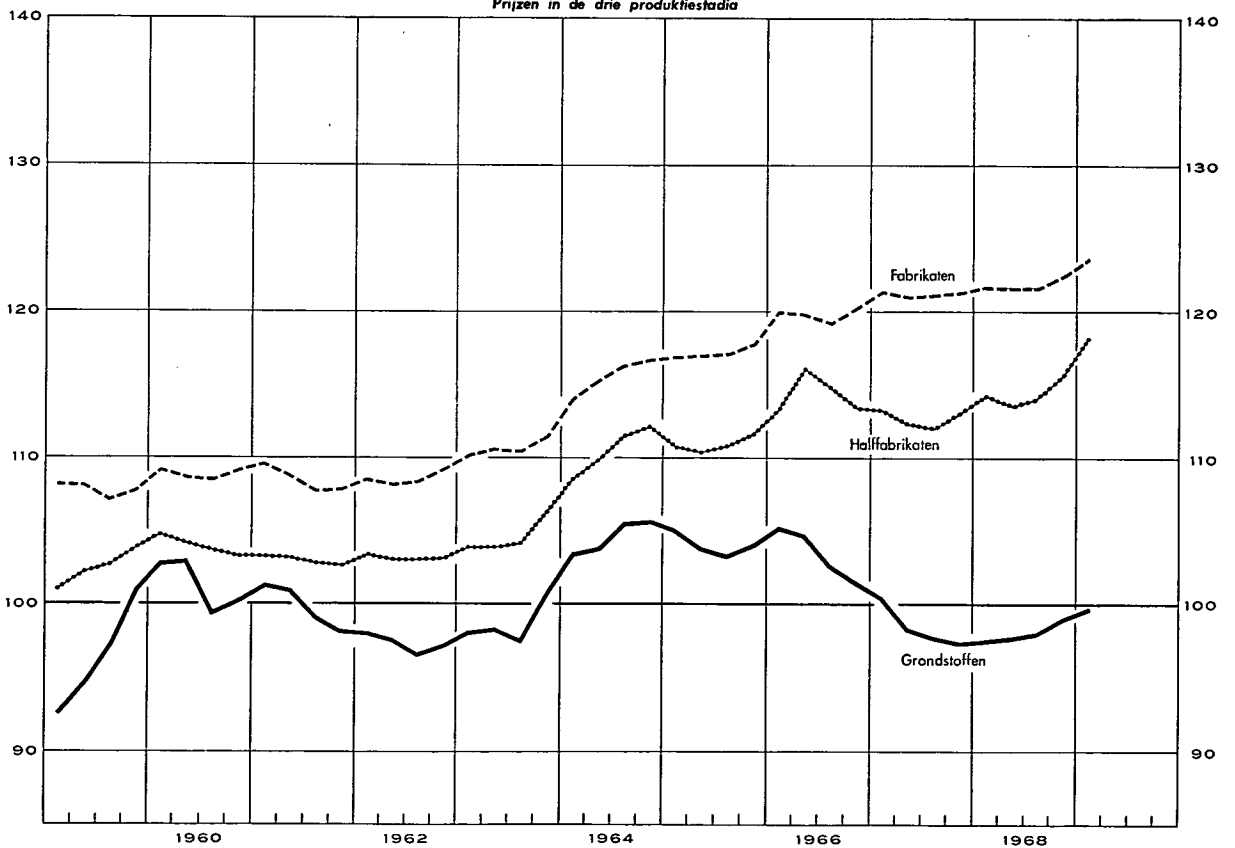

VII - 4. — PRIJSINDEXCIJFERS BIJ CONSUMPTIE IN BELGIË ¹

Basis 1966 = 100

Bron : Ministerie van Economische Zaken.

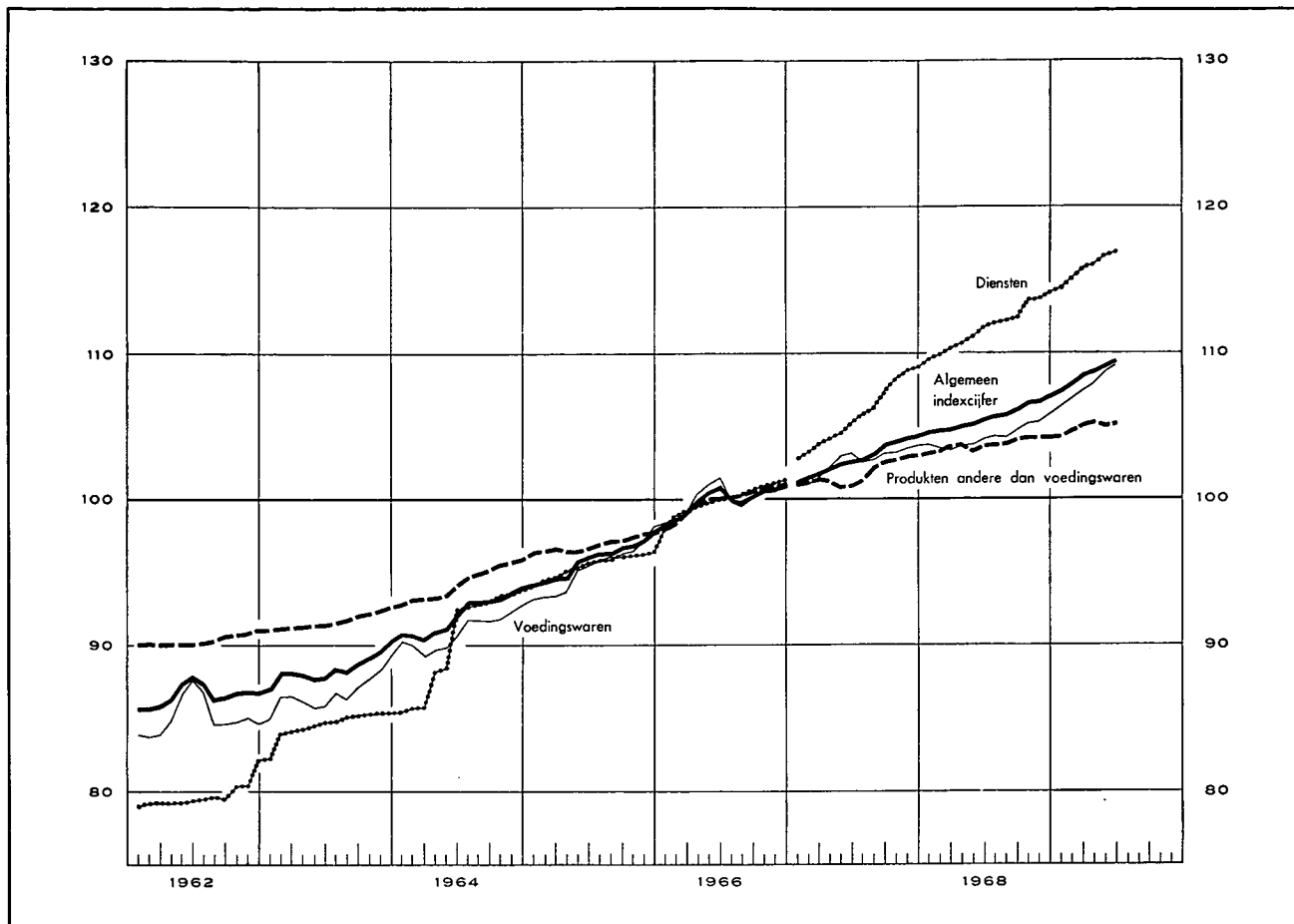

Maandgemiddelden of maanden	Algemeen indexcijfer		Levensmiddelen		Niet-eetbare producten		Diensten	
1962	86,68		85,10		90,40		79,76	
1963	88,55		86,76		91,74		84,61	
1964	92,24		91,00		94,41		90,44	
1965	95,99		95,31		96,99		95,47	
1966	100,00		100,00		100,00		100,00	
1967	102,91		102,52		101,84		105,83	
1968	105,69		104,28		103,81		111,79	
	1968	1969	1968	1969	1968	1969	1968	1969
1 ^e kwartaal	104,74	108,04	103,53	106,93	103,41	104,77	109,94	115,18
2 ^e kwartaal	105,25	109,19	103,77	108,64	103,57	105,24	111,27	116,54
3 ^e kwartaal	105,95		104,43		103,95		112,21	
4 ^e kwartaal	106,81		105,37		104,32		113,73	
Januari	104,67	107,54	103,71	106,41	103,27	104,39	109,59	114,56
Februari	104,73	108,00	103,54	106,87	103,41	104,80	109,88	115,10
Maart	104,83	108,58	103,35	107,51	103,56	105,12	110,36	115,87
April	105,05	108,87	103,56	107,95	103,66	105,35	110,66	116,05
Mei	105,16	109,20	103,69	108,78	103,37	105,08	111,24	116,68
Juni	105,54	109,49	104,06	109,19	103,67	105,28	111,91	116,89
Juli	105,74		104,29		103,77		112,09	
Augustus	105,84		104,24		103,92		112,18	
September	106,26		104,75		104,17		112,37	
Oktober	106,67		105,12		104,32		113,55	
November	106,69		105,25		104,32		113,57	
December	107,07		105,75		104,32		114,06	

¹ Sedert 1967 wordt het prijsindexcijfer bij consumptie berekend op basis van het gemiddelde voor het jaar 1966. Het vervangt het indexcijfer van de kleinhandelsprijzen dat voor de laatste maal in december 1967 werd opgemaakt. De cijfers voor de jaren 1962 tot 1965 van deze tabel werden verkregen door omzetting van het indexcijfer van de kleinhandelsprijzen (basis 1953 = 100) in indexcijfers met als basis 1966 = 100. De gebruikte omzettingcoëfficiënt is de verhouding van de twee indexcijfers voor het jaar 1966, nl. 0,7697 voor het algemene indexcijfer. Dezelfde methode werd toegepast op de gedeeltelijke indexcijfers van de groepen : levensmiddelen, niet-eetbare producten en diensten, waarvoor de omzettingcoëfficiënten resp. 0,7564, 0,8347 en 0,6207 bedragen. Het huidige algemene prijsindexcijfer bij consumptie heeft betrekking op 147 posten, dat van de levensmiddelen op 60, dat van de niet-eetbare producten op 48 en dat van de diensten op 39. De vroegere indexcijfers van de kleinhandelsprijzen hadden resp. betrekking op 65, 85, 25 en 5 posten.

Bibliografische referenties : *Statistisch Jaarboek voor België*. — *Statistisch Tijdschrift van het N.I.S.* — *Arbeidsblad*. — *Industrie*, tijdschrift van het V.B.N. — *Centre de Recherches économiques* van Leuven. — *De Belgische Textielnijverheid*, tijdschrift van Febeltex. — *Der Volkswirt.* — *Wirtschaft und Statistik*. — *Bulletin mensuel de statistique* (O.V.N.). — *Monthly Digest of Statistics*. — *Bulletin statistique de l'I.N.S.E.E.* — *Principaux indicateurs économiques* (O.E.S.O.). — *Données statistiques* (Raad van Europa). — *Financiële dagbladen* : *Agéfi*, *Het Financieel Dagblad*, *The Financial Times*, *Le Nouveau Journal*. — *Mededelingen van het Verbond der Belgische Nijverheid*.

VIII. — BUITENLANDSE HANDEL VAN DE B.L.E.U.

INVOER, UITVOER EN HANDELSBALANS
Maandgemiddelden in miljarden franken

Bron : N.I.S.

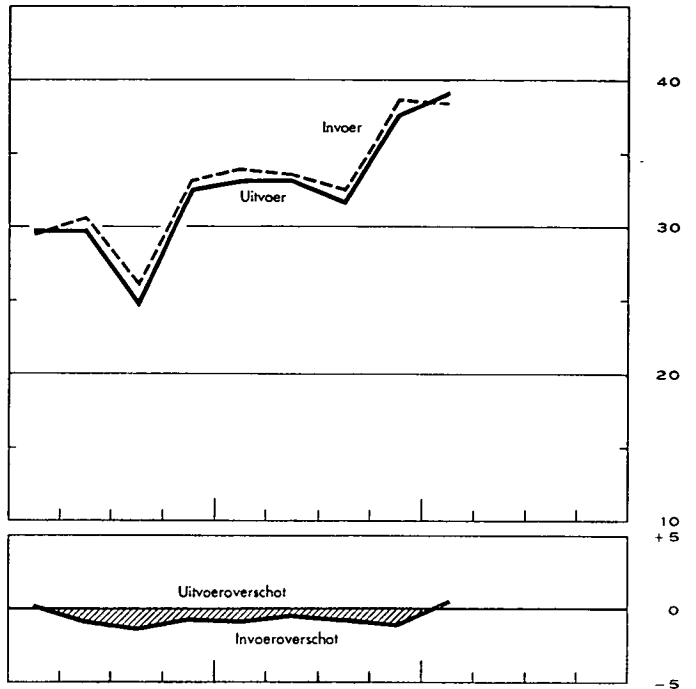
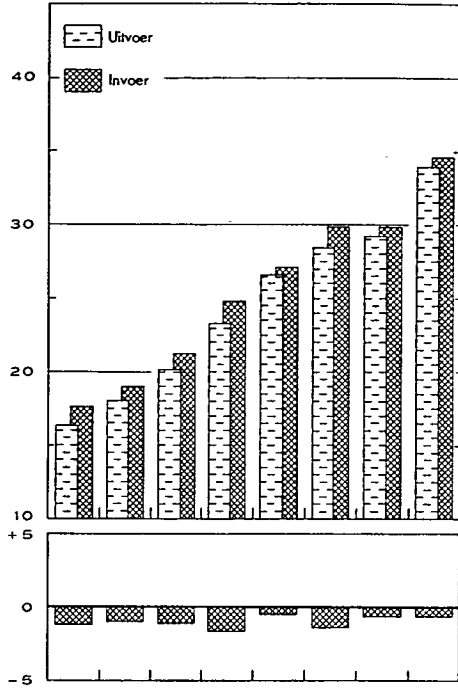

Bron : N.I.S.- Berekeningen N.B.B.

INDEXCIJFERS VAN HET VOLUME

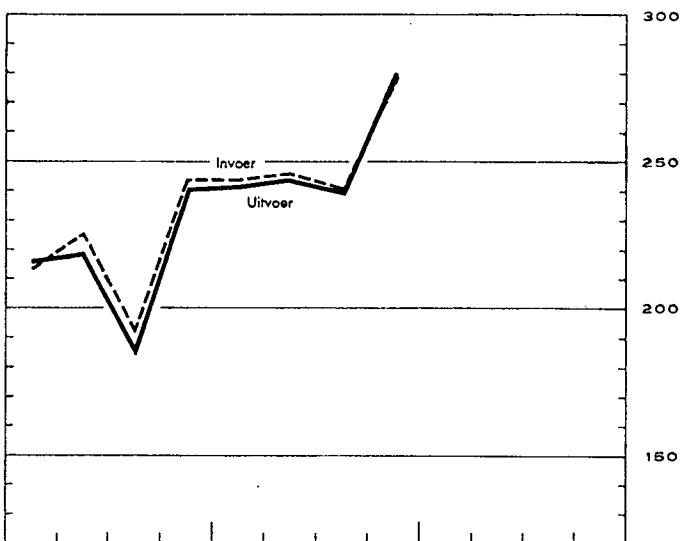
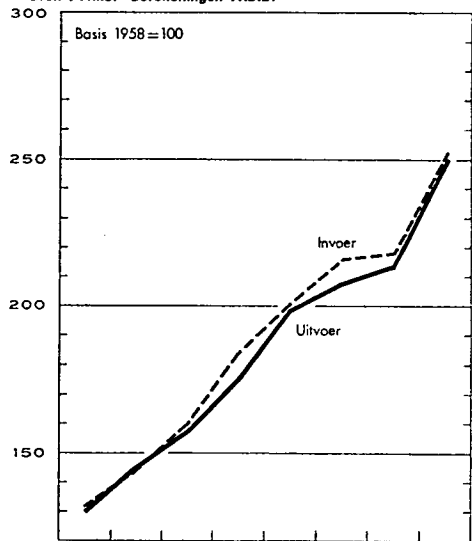

INDEXCIJFERS VAN DE GEMIDDELTE WAARDEN PER EENHEID EN VAN DE RUILVOET

Bron : N.I.S.- Berekeningen N.B.B.

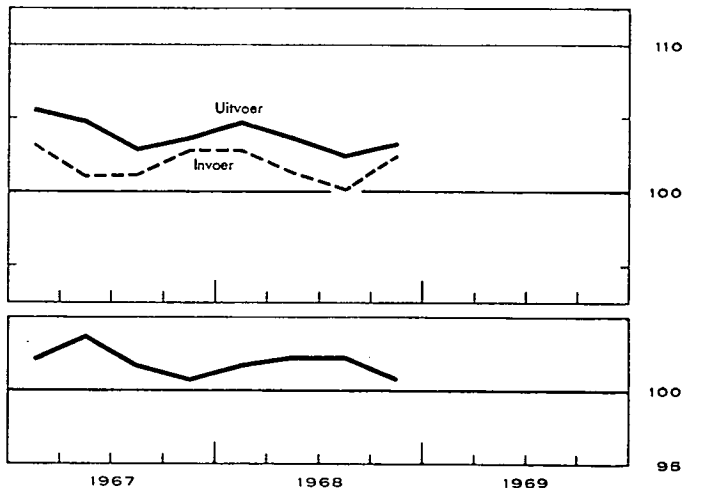
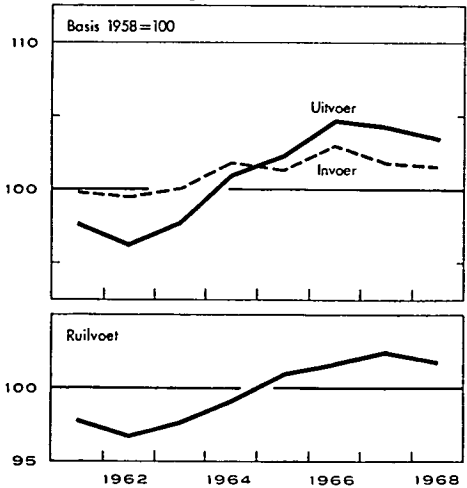

VIII - 1. — BUITENLANDSE HANDEL VAN DE B.L.E.U. — ALGEMENE TABEL

Maandgemiddelden of maanden	Bron : N.I.S.				Bron : N.I.S. — Berekeningen N.B.B.				
	Waarde (miljarden franken)			Percentage uitvoer invoer	Indexcijfer basis 1958 = 100				ruilvoet 1
	Invoer	Uitvoer	Handels- balans		hoeveelheid		prijzen		
				invoer	uitvoer	bij invoer	bij uitvoer		
1961	17,6	16,4	- 1,2	93	132,3	130,0	99,9	97,8	97,9
1962	19,0	18,0	- 1,0	95	144,6	145,1	99,5	96,4	96,9
1963	21,3	20,2	- 1,1	95	160,5	157,9	100,1	97,9	97,8
1964	24,9	23,3	- 1,6	94	184,4	175,7	101,9	101,1	99,2
1965	27,1	26,6	- 0,5	98	201,5	199,1	101,4	102,4	101,0
1966	29,9	28,5	- 1,4	95	216,4	207,9	103,0	104,8	101,7
1967	29,9	29,3	- 0,6	98	218,3	214,3	101,9	104,4	102,5
1968	34,7	34,0	- 0,7	98	252,6	250,3	101,7	103,6	101,9
1967 3 ^e kwartaal	26,3	25,0	- 1,3	95	192,8	186,1	101,2	103,0	101,8
4 ^e kwartaal	33,2	32,6	- 0,6	98	244,1	241,3	102,9	103,8	100,9
1968 1 ^e kwartaal	34,0	33,2	- 0,8	98	244,1	242,2	102,9	104,8	101,8
2 ^e kwartaal	33,6	33,2	- 0,4	99	246,5	243,9	101,4	103,8	102,4
3 ^e kwartaal	32,6	31,9	- 0,7	98	241,0	239,8	100,2	102,6	102,4
4 ^e kwartaal	38,7	37,7	- 1,0	97	278,3	280,3	102,5	103,4	100,9
1969 1 ^e kwartaal	v 38,4	39,1	v+ 0,7	v 102					
1968 Januari-April	33,6	33,7	+ 0,1	100					
1969 Januari-April	v 38,9	39,3	+ 0,4	101					
1968 Februari	35,1	33,5	- 1,6	96					
Maart	35,3	35,0	- 0,3	99					
April	32,3	35,0	+ 2,7	109					
Mei	35,2	33,1	- 2,2	94					
Juni	30,9	31,4	+ 0,5	102					
Juli	31,3	34,3	+ 3,0	110					
Augustus	31,9	27,5	- 4,4	86					
September	33,5	33,7	+ 0,2	101					
Oktober	40,8	39,6	- 1,2	97					
November	35,4	35,1	- 0,3	99					
December	37,1	37,9	+ 0,8	102					
1969 Januari	37,1	42,0	+ 4,9	113					
Februari	36,8	34,9	- 1,9	95					
Maart	v 41,1	40,1	v- 1,0	v 98					
April	v 40,7	40,1	- 0,6	99					

1 Ruilvoet = $\frac{\text{indexcijfer van de uitvoerprijzen}}{\text{indexcijfer van de invoerprijzen}}$

N. B. — 1^o Wegens de verbeteringen van de cumulatieve cijfers, stemmen de kwartaalcijfers en de cijfers van de eerste x maanden niet noodzakelijk overeen met het gemiddelde van de maandcijfers.

2^o Wat de indexcijfers van de hoeveelheid, de prijzen en de ruilvoet betreft, wijkt het gemiddelde van de kwartaalcijfers af van het jaarlijks indexcijfer omdat in dat laatste ook seizoenproducten en sommige artikelen waarvan de bewegingen sporadisch zijn, worden opgenomen.

VIII - 2. — UITVOER VAN DE B.L.E.U. — Verdeling volgens de aard der produkten

(Miljarden franken)

Bron : Nationaal Instituut voor de Statistiek (indeling van de N.B.B. volgens de Type-classificatie voor de internationale handel van de O.V.N.).

Maandgemiddelden of maanden	IJzer- en staal- produkten	Metaal- verwer- king	Non-ferro- metalen	Textiel	Scheikun- dige produkten	Steen- kolen- nijverheid	Petroleum- nijverheid	Glas en spiegelglas	Parels en edelge- steenten	Landbouw- produkten	Diversen	Totaal
1961	3,1	3,8	1,3	2,6	1,2	0,2	0,4	0,4	0,8	0,5	2,1	16,4
1962	3,20	4,34	1,36	2,92	1,28	0,22	0,46	0,52	0,83	0,68	2,20	18,01
1963	3,21	5,03	1,54	3,23	1,46	0,25	0,66	0,50	0,96	0,89	2,43	20,16
<i>Nieuwe reeks</i>												
1963	3,21	4,80	1,54	3,23	1,46	0,25	0,66	0,50	0,96	0,89	2,66	20,16
1964	3,75	5,85	1,84	3,56	1,65	0,27	0,65	0,57	1,17	0,84	3,14	23,29
1965	4,13	7,07	2,22	3,78	2,02	0,18	0,69	0,58	1,22	1,16	3,54	26,59
1966	3,95	7,34	2,81	4,17	2,19	0,12	0,67	0,61	1,50	1,22	3,87	28,45
1967	4,24	7,53	2,63	3,85	2,45	0,13	0,68	0,67	1,54	1,54	4,04	29,30
1968	4,78	8,58	3,22	4,35	3,17	0,11	0,95	0,75	1,73	1,75	4,63	34,02
1967 3 ^e kwartaal ...	3,62	6,02	2,23	3,25	2,14	0,13	0,69	0,59	1,46	1,35	3,54	25,02
4 ^e kwartaal ...	4,45	8,30	2,95	4,33	2,82	0,13	0,72	0,80	1,72	1,84	4,58	32,64
1968 1 ^e kwartaal ...	4,80	8,54	3,44	4,19	2,95	0,09	0,82	0,73	1,63	1,78	4,26	33,23
2 ^e kwartaal ...	4,63	8,61	3,23	4,14	2,91	0,10	0,85	0,72	1,78	1,66	4,56	33,19
3 ^e kwartaal ...	4,64	7,64	3,05	3,99	3,14	0,11	1,01	0,70	1,67	1,57	4,42	31,94
4 ^e kwartaal ...	5,04	9,55	3,15	5,09	3,69	0,15	1,11	0,85	1,84	1,99	5,25	37,71
1969 1 ^e kwartaal ...	5,44	9,94	3,36	5,20	3,80	0,11	1,30	0,75	1,84	2,14	5,20	39,08
1968 Maart	4,74	9,20	3,70	4,28	3,08	0,07	0,92	0,71	1,86	1,89	4,56	35,01
April	4,80	9,04	3,89	4,27	3,10	0,11	0,84	0,72	1,75	1,74	4,76	35,02
Mei	4,54	8,46	3,11	4,12	2,84	0,10	0,72	0,75	2,27	1,71	4,52	33,14
Juni	4,53	8,41	2,69	4,02	2,78	0,08	1,00	0,67	1,34	1,55	4,36	31,43
Juli	4,97	8,33	3,43	4,21	3,30	0,12	0,89	0,66	2,11	1,64	4,67	34,33
Augustus	4,36	5,84	2,57	3,51	2,95	0,10	0,98	0,65	1,11	1,46	3,95	27,48
September ...	4,57	8,69	3,13	4,23	3,11	0,11	1,16	0,79	1,77	1,60	4,58	33,74
Oktober	4,90	10,12	3,26	5,59	4,14	0,17	1,28	0,92	1,89	2,00	5,36	39,63
November	5,39	8,44	2,66	4,84	3,03	0,14	0,97	0,77	2,06	1,94	4,84	35,08
December	4,82	9,99	3,48	4,77	3,80	0,14	1,08	0,82	1,57	2,03	5,44	37,94
1969 Januari	5,80	10,79	3,51	5,23	4,27	0,12	1,60	0,83	2,03	2,32	5,54	42,04
Februari	5,13	8,69	2,89	4,70	3,36	0,10	1,11	0,65	1,59	1,99	4,67	34,88
Maart	5,40	10,25	3,65	5,66	3,75	0,11	1,18	0,75	1,92	2,09	5,39	40,15

N. B. — De inhoud van elke rubriek start met de benaming overeen, zelfs indien de produkten worden vervaardigd door een nijverheidstak die een andere hoofdactiviteit heeft.
— Voor een overzicht van de buitenlandse handel van 1967 : zie *Tijdschrift voor Documentatie en Voortlichting*, XLIIIe jaargang, deel I, nr 6, juni 1968.

VIII - 3. — INVOER VAN DE B.L.E.U. — Verdeling volgens het gebruik der produkten

(Miljoenen franken)

Bron : Nationaal Instituut voor de Statistiek — Berekeningen door de N.B.B.

Maandgemiddelden	Produktiegoederen bestemd voor												Verbruiksgoederen					Uit- rustings- goede- ren 13	14 Diver- sen	Alge- meen totaal					
	Totaal	de metaal- nijver- heid 1	de textiel- bedrij- ven	de land- bouw- en de voed- dings- bedrij- ven 2	de dia- mant- nijver- heid	de hout- nijver- heid	de leder- nijver- heid 3	de papier en gra- fische nijver- heid 4	de tabaks- nijver- heid	de bouw- bedrij- ven 5	de rubber- nijver- heid 6	de petro- leum- raffina- derijen 7	diverse produktiesectoren								Totaal	niet duurzame			
													brandstoffen		schei- kundige produk- ten	metaal- produk- ten 9	andere produk- ten 10					andere 11	duur- zame 12	dier- lijke produk- ten	plant- aardige produk- ten
													vloeibare 8	andere											
1958	8.596	2.437	935	1.059	451	193	106	121	94			957	700	410		1.133	2.758	351	742		1.665	1.682	1	13.037	
1959	9.682	2.858	1.088	1.170	675	206	142	244	98	111		897	677	445		1.071	2.969	376	751	275	1.567	1.689	1	14.341	
1960	11.453	3.808	1.270	1.278	773	271	172	244	105	227		946	652	666		1.041	3.085	359	804	313	1.609	1.950	...	16.488	
1960	11.549	3.922	1.271	1.300	773	272	172	245	104	222	88	595	351	685	667	235	647	3.089	353	798	307	1.631	1.850	...	16.488
1961	12.070	4.045	1.472	1.245	793	285	196	247	109	242	81	623	344	724	696	277	691	3.285	395	812	309	1.769	2.223	1	17.579
1962	12.987	4.388	1.581	1.464	771	267	197	237	103	253	75	659	415	782	764	311	720	3.423	377	846	314	1.886	2.568	3	18.981
1963	14.395	4.700	1.662	1.480	938	316	219	265	119	290	82	933	393	960	898	344	796	4.019	462	920	360	2.277	2.883	3	21.300
1963	14.400	4.705	1.662	1.480	938	316	219	265	119	290	82	933	393	960	898	344	796	3.937	462	920	360	2.195	2.884	79	21.300
1964	16.390	5.343	1.958	1.591	1.126	397	233	293	140	360	88	992	405	985	1.087	454	938	4.976	696	1.050	402	2.828	3.464	83	24.913
1965	17.618	6.076	1.759	1.782	1.174	378	242	295	161	396	98	1.110	360	940	1.235	519	1.093	5.849	802	1.220	481	3.346	3.509	94	27.070
1966	19.740	7.195	1.855	2.024	1.508	403	258	317	147	487	109	1.033	420	851	1.384	538	1.211	6.110	829	1.295	515	3.471	4.000	42	29.892
1967	19.324	6.566	1.559	2.168	1.398	394	219	326	185	498	123	1.229	475	827	1.503	617	1.237	6.429	963	1.379	592	3.495	4.117	30	29.900
1968	23.120	8.185	1.804	2.229	1.899	405	237	354	149	538	155	1.711	558	1.000	1.826	604	1.466	7.236	1.034	1.416	712	4.074	4.278	88	34.722
1967 1 ^e kwartaal ...	19.065	6.583	1.668	2.205	1.377	324	237	321	165	436	124	1.179	517	742	1.450	544	1.193	6.306	834	1.281	607	3.584	4.058	30	29.459
2 ^e kwartaal ...	19.418	6.802	1.556	2.018	1.519	367	233	312	179	531	123	956	391	940	1.490	726	1.275	6.753	1.286	1.515	598	3.354	4.479	27	30.677
3 ^e kwartaal ...	16.579	5.317	1.276	1.911	1.409	441	170	302	130	467	107	858	369	747	1.360	584	1.131	5.995	861	1.249	556	3.329	3.671	35	26.280
4 ^e kwartaal ...	22.232	7.561	1.737	2.539	1.286	443	237	370	265	558	139	1.923	623	880	1.713	609	1.349	6.662	872	1.472	608	3.710	4.261	26	33.181
1968 1 ^e kwartaal ...	22.828	8.532	1.821	2.224	1.736	311	265	298	121	453	146	1.578	641	953	1.787	551	1.411	6.805	974	1.324	632	3.875	4.273	51	33.957
2 ^e kwartaal ...	22.298	8.269	1.739	1.953	1.768	371	222	362	147	530	146	1.491	519	978	1.826	576	1.401	7.145	1.182	1.466	651	3.846	4.116	49	33.608
3 ^e kwartaal ...	21.542	7.134	1.652	2.088	1.886	447	196	338	153	564	158	1.850	464	940	1.704	579	1.389	6.975	907	1.364	688	4.016	4.022	60	32.599
4 ^e kwartaal ...	25.812	8.804	2.003	2.651	2.204	490	266	418	175	606	171	1.925	606	1.131	1.987	711	1.664	8.019	1.074	1.540	847	4.558	4.704	191	38.726

* Benaderende cijfers verkregen aan de hand van de oude tariefposten.

1 Rubriek vanaf 1960 gewijzigd.

a) door opnemng van sommige produkten die voordien ingedeeld waren hetzij bij de « Produktiegoederen bestemd voor diverse produktiesectoren : andere produkten », hetzij bij de « Duurzame verbruiksgoederen », hetzij bij de « Uitrustingsgoederen » ;

b) door uitsluiting van produkten die voortaan opgenomen worden bij de « Produktiegoederen bestemd voor diverse produktiesectoren : andere produkten ». Die rubriek omvat, zowel vóór als na 1960, de losse stukken van autovoertuigen. Rubriek vanaf 1963 gewijzigd door het opnemen van produkten die voordien deel uitmaakten van de rubriek « Duurzame verbruiksgoederen ».

2 Rubriek gewijzigd wegens opnemng van produkten die voordien deel uitmaakten van de rubriek « Niet duurzame verbruiksgoederen — andere dan voedingsmiddelen ». Die rubriek omvat, zowel vóór als na 1960, de graangewassen.

3 De nieuwe reeks omvat de schoenen van alle aard, behalve die van rubber.

4 Rubriek die vanaf 1959 gewijzigd werd door opnemng van produkten die voordien gerangschikt waren onder het hoofd « Produktiegoederen bestemd voor diverse produktiesectoren : andere produkten ».

5 Vanaf 1959, nieuwe rubriek, waarvan de inhoud voordien hoofdzakelijk voorkwam onder het hoofd « Produktiegoederen bestemd voor diverse produktiesectoren : andere produkten ».

6 Vanaf 1960, nieuwe rubriek waarvan de inhoud voordien voorkwam onder de rubriek « Produktiegoederen bestemd voor diverse produktiesectoren : scheikundige en andere produkten ».

7 Vanaf 1960, nieuwe rubriek, waarvan de inhoud voordien voorkwam onder de rubriek « Produktiegoederen bestemd voor diverse produktiesectoren : vloeibare brandstoffen ».

8 Rubriek gesplitst sedert 1960 : zie noot 7.

9 Vanaf 1960, nieuwe rubriek, waarvan de inhoud voordien hoofdzakelijk voorkwam onder de rubriek « Produktiegoederen bestemd voor diverse produktiesectoren : andere produkten ».

10 Gewijzigde rubriek, zie noot 1, 4, 5, 6 en 9.

11 Vanaf 1959, nieuwe rubriek, waarvan de inhoud voordien hoofdzakelijk voorkwam onder het hoofd « Duurzame verbruiksgoederen ».

12 Rubriek gewijzigd.

a) in 1959 : zie noot 11.

b) in 1960 door opnemng van produkten uit de rubriek « Uitrustingsgoederen » en door overplaatsing van andere produkten naar de « Produktiegoederen bestemd voor de metaalindustrie en de metaalverwerkende nijverheid ».

c) in 1964, door uitsluiting van produkten die opgenomen worden bij de « Produktiegoederen bestemd voor de metaalnijverheid en de metaalverwerkende nijverheid » en onder de rubriek « Diverse goederen ».

13 Gewijzigde rubriek : zie noot 12 b) en door de produkten gaande naar « Produktiegoederen bestemd voor de metaalindustrie en de metaalverwerkende nijverheid ».

14 Rubriek die vooral sedert 1963 produkten omvat waarvoor een vertrouwelijk tarief geldt.

VIII - 4a. — INDEXCIJFERS VAN DE GEMIDDELDE WAARDEN PER EENHEID *

Basis 1958 = 100

Bron : Nationaal Instituut voor de Statistiek — Berekeningen door de N.B.B.

	1960	1961	1962	1963	1964	1965	1966	1967	1968	1967				1968			
										1e kwart.	2e kwart.	3e kwart.	4e kwart.	1e kwart.	2e kwart.	3e kwart.	4e kwart.
INVOER (C.I.F.) — Verdeling volgens gebruik der produkten																	
Produktiegoederen	100,8	100,2	98,7	98,9	100,4	99,0	100,5	99,2	99,2	100,7	98,4	98,3	100,3	100,1	98,9	97,4	99,6
Verbruiksgoederen	96,9	99,0	98,9	100,0	102,3	105,1	105,9	104,6	103,3	106,4	103,0	103,7	104,9	104,3	102,5	102,3	104,6
Uitrustingsgoederen	97,5	101,1	106,5	108,4	110,8	108,0	112,2	112,1	113,0	112,9	113,1	114,1	114,8	116,5	113,7	111,7	115,3
Totaal ...	99,4	99,9	99,5	100,1	101,9	101,4	103,0	101,9	101,7	103,3	101,1	101,2	102,9	102,9	101,4	100,2	102,5
UITVOER (F.O.B.) — Verdeling volgens aard der produkten																	
IJzer- en staalnijverheid	103,0	98,5	93,7	91,3	92,6	92,7	92,0	91,4	89,9	91,9	91,7	91,3	90,6	89,9	89,8	89,8	90,2
Metaalverwerkende bedrijven	93,0	94,8	95,3	100,0	102,6	104,0	106,8	109,7	108,7	108,5	112,2	107,7	110,1	109,3	108,3	108,7	108,2
Non-ferro metalen	116,6	110,7	109,4	111,2	123,3	137,6	167,3	159,4	171,0	169,5	155,6	153,6	159,9	181,2	175,7	164,7	161,8
Textiel	100,0	101,2	100,7	103,7	109,1	106,8	106,3	104,7	99,8	108,1	105,0	104,2	102,0	101,7	99,0	99,0	99,4
Scheikundige produkten	98,2	98,7	94,7	92,4	94,2	96,2	95,7	94,3	93,3	94,2	94,2	94,1	93,5	92,4	93,8	91,8	93,2
Steenkolennijverheid	74,6	70,3	71,9	81,9	96,8	78,5	73,9	71,9	77,0	68,1	71,7	72,1	75,9	76,6	73,8	78,4	78,4
Petroleumnijverheid	85,2	85,2	83,2	80,8	78,5	77,9	74,2	74,5	74,8	72,1	71,7	76,7	77,3	80,0	77,1	73,4	71,0
Glas en spiegelglas	99,5	101,1	99,8	96,6	99,1	98,4	99,4	105,2	102,7	102,6	98,8	102,4	102,4	103,6	103,1	101,9	102,3
Landbouwprodukten	98,2	100,3	105,0	114,3	109,3	114,1	118,5	114,4	113,0	116,6	119,0	112,2	110,7	111,8	111,4	112,5	120,8
Cement	94,6	99,0	98,3	98,6	100,2	101,6	100,1	100,8	98,5	101,6	100,8	100,7	100,1	99,4	100,0	97,0	97,4
Steengroeven	101,6	98,2	96,8	95,4	96,1	98,5	97,9	100,6	101,6	103,6	99,5	98,6	100,6	104,0	100,2	100,3	101,9
Ceramiek	88,3	91,1	95,7	100,7	109,4	111,3	115,8	116,1	119,4	114,3	115,0	119,6	115,2	115,4	118,0	120,9	121,6
Hout en meubelen	98,3	99,3	97,0	99,0	104,7	107,8	111,1	113,2	109,7	112,5	113,4	112,4	113,9	112,4	111,6	108,0	108,6
Huiden, leder en schoeisel	110,6	110,3	108,8	102,7	107,6	114,7	127,1	119,3	113,7	124,7	119,5	119,3	112,9	113,2	112,3	114,8	114,2
Papier en boeken	94,5	92,4	95,3	92,7	95,4	98,5	99,0	98,5	95,0	99,1	96,1	98,9	99,8	100,7	96,8	94,1	100,5
Bewerkte tabak	95,7	100,5	111,7	105,7	100,7	112,6	117,9	120,1	134,6	112,0	119,2	127,9	120,6	128,0	127,8	141,2	139,0
Rubber	92,6	88,4	86,2	83,0	84,1	84,4	83,4	82,5	82,7	82,9	80,5	82,9	83,9	79,7	83,0	84,6	83,9
Voedingsbedrijven	91,1	91,1	89,6	94,2	97,7	98,3	98,5	97,8	94,8	97,8	98,7	96,0	98,0	95,0	94,0	95,2	95,8
Diversen	95,3	90,1	87,8	88,9	93,0	87,4	78,9	78,8	83,0	86,7	78,4	73,2	78,8	80,7	82,1	81,2	87,0
Totaal ...	98,7	97,8	96,4	97,9	101,1	102,4	104,8	104,4	103,6	105,6	104,9	103,0	103,8	104,8	103,8	102,6	103,4
INDEXCIJFERS VAN DE RUILVOET ¹																	
Totaal ...	99,3	97,9	96,9	97,8	99,2	101,0	101,7	102,5	101,9	102,2	103,8	101,8	100,9	101,8	102,4	102,4	100,9

¹ Indexcijfers van de ruilvoet : $\frac{\text{indexcijfer van de gemiddelde waarden per eenheid bij de uitvoer (f.o.b.)}}{\text{indexcijfer van de gemiddelde waarden per eenheid bij de invoer (c.i.f.)}}$

* Zie 2^o onder N. B. van tabel VIII-1.

VIII - 4b. — INDEXCIJFERS VAN HET VOLUME *

Basis 1958 = 100

Bron : Nationaal Instituut voor de Statistiek — Berekeningen door de N.B.B.

	1960	1961	1962	1963	1964	1965	1966	1967	1968	1967				1968			
										1e kwart.	2e kwart.	3e kwart.	4e kwart.	1e kwart.	2e kwart.	3e kwart.	4e kwart.
INVOER (G.I.F.) — Verdeling volgens gebruik der produkten																	
Produktiegoederen	124,4	130,9	145,6	159,7	178,5	194,6	211,5	209,6	248,0	204,3	211,5	179,4	243,2	243,8	241,9	235,0	275,6
Verbruiksgoederen	121,5	128,1	131,8	152,4	188,1	214,4	226,8	240,9	272,9	238,8	260,1	232,0	255,2	257,8	275,8	268,6	300,6
Uitrustingsgoederen	122,9	147,7	161,4	179,3	214,1	221,8	233,1	234,7	250,9	226,8	253,6	207,9	238,9	230,9	231,2	234,5	266,1
Totaal ...	123,8	132,3	144,6	160,5	184,4	201,5	216,4	218,3	252,6	213,4	225,7	192,8	244,1	244,1	246,5	241,0	278,3
UITVOER (F.O.B.) — Verdeling volgens aard der produkten																	
IJzer- en staalnijverheid	127,4	117,5	127,3	130,9	151,6	166,0	160,4	173,4	198,5	178,8	183,0	148,4	183,5	199,4	193,7	193,7	209,6
Metaalverwerkende bedrijven	130,5	141,2	164,6	175,0	208,2	250,5	260,0	259,5	297,4	262,9	277,2	213,7	286,0	288,8	298,9	274,0	335,8
Non-ferro metalen	124,3	131,9	135,2	150,7	162,5	175,3	182,8	179,3	204,2	181,5	176,4	157,6	200,7	206,4	199,4	201,0	211,0
Textiel	129,5	139,0	158,5	170,0	177,6	192,7	212,9	199,7	236,4	201,0	199,3	172,0	231,2	224,1	227,3	218,7	279,8
Scheikundige produkten	115,3	123,4	130,3	151,0	166,4	198,0	217,2	241,1	312,0	252,8	232,2	212,6	279,8	295,6	284,5	313,7	362,1
Steenkolennijverheid	82,3	90,7	88,1	85,6	78,2	63,6	45,0	51,6	40,9	50,7	57,4	50,4	47,9	33,2	36,9	39,7	53,6
Petroleumnijverheid	103,8	97,2	107,1	154,3	156,0	166,1	168,4	170,4	236,3	158,5	184,2	166,7	172,4	191,5	206,2	255,8	291,9
Glas en spiegelglas	143,7	145,1	168,8	169,5	188,1	190,2	198,6	208,9	239,6	206,1	212,1	173,2	239,7	230,2	228,1	226,7	273,9
Landbouwprodukten	100,1	110,5	138,0	158,3	157,2	208,0	210,3	273,4	314,7	283,9	259,1	250,0	349,5	338,7	313,3	290,6	344,5
Cement	108,2	111,3	109,2	99,3	115,8	133,7	114,6	106,3	109,6	90,3	117,1	105,7	112,5	91,3	133,1	115,9	98,4
Steengroeven	117,6	131,6	154,0	173,9	204,9	212,1	211,3	221,7	238,1	188,3	240,7	213,8	245,5	207,7	231,0	257,4	255,2
Ceramiek	172,7	229,3	196,3	206,7	250,5	258,0	228,6	232,5	248,3	231,1	226,8	203,7	270,0	222,0	240,9	245,8	290,6
Hout en meubelen	162,3	205,5	287,1	349,4	399,0	450,1	489,3	521,6	644,2	523,1	532,8	447,2	589,6	546,6	599,3	611,3	820,5
Huiden, leder en schoeisel	124,4	160,1	175,8	195,5	209,2	217,1	223,8	227,8	250,8	221,1	216,2	214,0	266,3	254,0	242,2	243,1	272,0
Papier en boeken	133,4	140,2	161,8	181,7	205,9	234,9	274,1	292,2	368,5	295,5	294,7	256,3	330,3	320,3	340,4	357,7	403,8
Bewerkte tabak	147,9	178,8	167,2	216,0	278,0	336,4	329,7	374,5	424,7	326,4	373,2	369,6	429,6	366,3	382,4	400,0	549,8
Rubber	124,8	148,1	165,6	187,0	222,0	261,1	281,2	300,9	363,5	277,5	326,2	274,7	327,0	337,9	375,2	336,4	398,1
Voedingsbedrijven	130,5	154,1	185,8	209,9	234,0	278,0	291,6	312,9	365,2	273,8	328,9	285,2	374,4	324,8	384,9	358,6	400,8
Diversen	138,5	147,9	153,7	155,1	159,9	177,6	207,3	206,5	214,8	208,5	194,9	193,4	241,1	230,0	217,9	200,3	220,7
Totaal ...	125,0	130,0	145,1	157,9	175,7	199,1	207,9	214,3	250,3	216,0	219,1	186,1	241,3	242,2	243,9	239,8	280,3

* Zie 2^o onder N. B. van tabel VIII-1.

VIII - 5. — GEOGRAFISCHE SPREIDING VAN DE BUITENLANDSE HANDEL VAN DE B.L.E.U.

(Miljarden franken)

Bron : Nationaal Instituut voor de Statistiek.

Maandgemiddelden of maanden	West-Duitsland			Frankrijk			Nederland		
	invoer	uitvoer	handels-balans	invoer	uitvoer	handels-balans	invoer	uitvoer	handels-balans
1961	3,14	2,51	- 0,63	2,59	1,84	- 0,75	2,69	3,83	+ 1,14
1962	3,55	3,18	- 0,37	2,77	2,24	- 0,53	2,80	4,11	+ 1,31
1963	4,10	3,73	- 0,37	3,20	2,94	- 0,26	3,14	4,55	+ 1,41
1964	5,12	4,83	- 0,29	3,65	3,53	- 0,12	3,67	5,34	+ 1,67
1965	5,76	5,81	+ 0,05	4,15	3,86	- 0,29	4,02	5,87	+ 1,85
1966	6,47	6,00	- 0,47	4,65	4,60	- 0,05	4,37	6,33	+ 1,96
1967	6,33	5,80	- 0,53	4,43	5,19	+ 0,76	4,50	6,29	+ 1,79
1968	7,21	7,12	- 0,09	5,30	6,31	+ 1,01	5,06	7,16	+ 2,10
1967 3 ^e kwartaal	5,79	5,12	- 0,67	3,86	4,27	+ 0,41	4,10	5,65	+ 1,55
4 ^e kwartaal	7,05	6,73	- 0,32	5,02	5,71	+ 0,69	4,75	6,81	+ 2,06
1968 1 ^e kwartaal	6,97	6,57	- 0,40	5,11	5,92	+ 0,81	4,82	6,96	+ 2,14
2 ^e kwartaal	6,85	6,87	+ 0,02	4,80	5,50	+ 0,70	4,99	7,56	+ 2,57
3 ^e kwartaal	6,68	7,03	+ 0,35	4,82	6,06	+ 1,24	4,84	6,44	+ 1,60
4 ^e kwartaal	8,35	8,02	- 0,33	6,46	7,77	+ 1,31	5,60	7,68	+ 2,08
1969 1 ^e kwartaal	8,25	8,69	+ 0,44	6,57	8,47	+ 1,90	5,75	7,75	+ 2,00
1968 April	6,99	7,08	+ 0,09	5,16	6,29	+ 1,13	4,92	8,15	+ 3,23
Mei	7,15	7,02	- 0,13	4,35	5,41	+ 1,06	5,14	7,14	+ 2,00
Juni	6,35	6,52	+ 0,17	3,54	4,80	+ 1,26	4,73	7,43	+ 2,70
Juli	6,64	7,12	+ 0,48	5,26	7,09	+ 1,83	3,97	6,61	+ 2,64
Augustus	6,30	6,38	+ 0,08	4,37	4,49	+ 0,12	5,08	5,19	+ 0,11
September	6,92	7,56	+ 0,64	4,74	6,55	+ 1,81	5,37	7,49	+ 2,12
Oktober	8,68	8,92	+ 0,24	6,44	7,82	+ 1,38	5,90	8,36	+ 2,46
November	7,32	7,56	+ 0,24	5,99	7,23	+ 1,24	5,31	7,13	+ 1,82
December	8,33	7,52	- 0,81	5,95	8,25	+ 2,30	5,39	7,43	+ 2,04
1969 Januari	7,17	9,35	+ 2,18	6,50	8,62	+ 2,12	5,53	7,79	+ 2,26
Februari	8,22	7,61	- 0,61	6,16	7,92	+ 1,76	5,49	7,25	+ 1,76
Maart	9,35	9,06	- 0,29	7,06	8,83	+ 1,77	6,22	8,20	+ 1,98
April	9,42	8,99	- 0,43	7,07	8,60	+ 1,53	6,04	7,91	+ 1,87
Maandgemiddelden of maanden	Italië			Europese Economische Gemeenschap			Totaal Europese O.E.S.O.-landen (moederlanden) 1		
	invoer	uitvoer	handels-balans	invoer	uitvoer	handels-balans	invoer	uitvoer	handels-balans
1961	0,48	0,53	+ 0,05	8,90	8,71	- 0,19	11,51	11,68	+ 0,17
1962	0,56	0,72	+ 0,16	9,68	10,25	+ 0,57	12,50	13,25	+ 0,75
1963	0,74	1,04	+ 0,30	11,18	12,26	+ 1,08	14,33	15,51	+ 1,18
1964	0,94	0,88	- 0,06	13,38	14,58	+ 1,20	16,87	17,96	+ 1,09
1965	1,05	0,91	- 0,14	14,98	16,45	+ 1,47	18,74	20,41	+ 1,67
1966	1,22	0,94	- 0,28	16,70	17,87	+ 1,17	20,79	21,85	+ 1,06
1967	1,35	1,17	- 0,18	16,61	18,45	+ 1,84	20,66	22,47	+ 1,81
1968	1,50	1,29	- 0,21	19,07	21,88	+ 2,81	23,73	26,20	+ 2,47
1967 3 ^e kwartaal	1,26	0,94	- 0,32	15,01	15,98	+ 0,97	18,43	19,23	+ 0,80
4 ^e kwartaal	1,44	1,25	- 0,19	18,26	20,50	+ 2,24	22,54	25,06	+ 2,52
1968 1 ^e kwartaal	1,43	1,17	- 0,26	18,33	20,62	+ 2,29	23,05	25,10	+ 2,05
2 ^e kwartaal	1,44	1,32	- 0,12	18,08	21,25	+ 3,17	22,64	25,52	+ 2,88
3 ^e kwartaal	1,50	1,10	- 0,40	17,84	20,63	+ 2,79	22,08	24,57	+ 2,49
4 ^e kwartaal	1,61	1,57	- 0,04	22,02	25,04	+ 3,02	27,14	29,62	+ 2,48
1969 1 ^e kwartaal	1,71	1,61	- 0,10	22,28	26,52	+ 4,24	27,61	31,73	+ 4,12
1968 April	1,49	1,32	- 0,17	18,56	22,84	+ 4,28	22,62	27,26	+ 4,64
Mei	1,41	1,38	- 0,03	18,05	20,95	+ 2,90	23,00	25,19	+ 2,19
Juni	1,38	1,26	- 0,12	16,00	20,01	+ 4,62	20,57	24,17	+ 3,60
Juli	1,65	1,32	- 0,33	17,52	22,14	+ 4,62	21,74	26,50	+ 4,76
Augustus	1,37	0,86	- 0,51	17,12	16,92	- 0,20	21,44	20,45	- 0,99
September	1,39	1,10	- 0,29	18,42	22,70	+ 4,28	22,59	26,58	+ 3,99
Oktober	1,68	1,53	- 0,15	22,70	26,63	+ 3,93	28,11	31,36	+ 3,25
November	1,42	1,51	+ 0,09	20,04	23,43	+ 3,39	24,78	27,53	+ 2,75
December	1,46	1,64	+ 0,18	21,13	24,84	+ 3,71	26,24	29,64	+ 3,40
1969 Januari	1,50	1,76	+ 0,26	20,70	27,52	+ 6,82	25,66	33,53	+ 7,87
Februari	1,74	1,50	- 0,24	21,61	24,28	+ 2,67	26,98	28,89	+ 1,91
Maart	1,89	1,57	- 0,32	24,52	27,66	+ 3,14	30,20	32,66	+ 2,46
April	1,87	1,52	- 0,35	24,40	27,02	+ 2,62	29,07	31,78	+ 2,71

1 Incl. Spanje vanaf 1960.

VIII - 5. — GEOGRAFISCHE SPREIDING VAN DE BUITENLANDSE HANDEL VAN DE B.L.E.U.

(Miljarden franken)

Bron : Nationaal Instituut voor de Statistiek.

Maandgemiddelden of maanden	Verenigde Staten van Amerika			Verenigd-Koninkrijk			Landen van het sterlinggebied exclusief het Verenigd-Koninkrijk		
	invoer	uitvoer	handels- balans	invoer	uitvoer	handels- balans	invoer	uitvoer	handels- balans
1961	1,56	1,50	- 0,06	1,33	0,86	- 0,47	0,95	0,81	- 0,14
1962	1,88	1,72	- 0,16	1,53	0,90	- 0,63	1,14	0,74	- 0,40
1963	1,97	1,71	- 0,26	1,76	1,16	- 0,60	1,29	0,81	- 0,48
1964	2,19	1,88	- 0,31	1,89	1,15	- 0,74	1,47	0,88	- 0,59
1965	2,29	2,22	- 0,07	2,02	1,28	- 0,74	1,57	1,03	- 0,54
1966	2,37	2,46	+ 0,09	2,21	1,34	- 0,87	1,76	1,01	- 0,75
1967	2,46	2,45	- 0,01	2,09	1,39	- 0,70	1,82	1,06	- 0,76
1968	2,87	3,21	+ 0,34	2,51	1,49	- 1,02	1,91	1,09	- 0,82
1967 3 ^e kwartaal	2,22	2,06	- 0,16	1,92	1,07	- 0,85	1,46	0,85	- 0,61
4 ^e kwartaal	2,74	2,84	+ 0,10	1,98	1,63	- 0,35	2,08	1,15	- 0,93
1968 1 ^e kwartaal	2,88	3,62	+ 0,74	2,54	1,65	- 0,89	1,84	1,13	- 0,71
2 ^e kwartaal	2,84	3,12	+ 0,28	2,38	1,49	- 0,89	1,78	1,06	- 0,72
3 ^e kwartaal	2,70	2,99	+ 0,29	2,39	1,31	- 1,08	2,01	1,00	- 1,01
4 ^e kwartaal	3,07	3,11	+ 0,04	2,73	1,51	- 1,22	1,99	1,19	- 0,80
1969 1 ^e kwartaal	2,27	2,34	+ 0,07	2,86	1,71	- 1,15	1,16		
1968 April	2,66	3,02	+ 0,36	1,87	1,52	- 0,35	1,91	1,08	- 0,83
Mei	3,21	3,36	+ 0,15	2,77	1,48	- 1,29	1,70	1,16	- 0,54
Juni	2,58	2,98	+ 0,40	2,48	1,45	- 1,03	1,56	0,92	- 0,64
Juli	2,48	3,08	+ 0,60	2,43	1,47	- 0,96	2,12	1,07	- 1,05
Augustus	2,85	2,61	- 0,24	2,50	1,14	- 1,36	1,76	1,15	- 0,61
September	2,59	3,24	+ 0,65	2,16	1,29	- 0,87	2,12	0,76	- 1,36
Oktober	3,43	3,11	- 0,32	3,06	1,46	- 1,60	1,88	1,42	- 0,46
November	2,53	3,13	+ 0,55	2,28	1,43	- 0,85	1,94	0,99	- 0,95
December	2,97	3,04	+ 0,07	2,83	1,58	- 1,25	2,15	1,16	- 0,99
1969 Januari	2,43	2,34	- 0,09	2,71	2,00	- 0,71	2,18	1,54	- 0,64
Februari	1,64	1,79	+ 0,15	3,17	1,59	- 1,58	2,08	0,97	- 1,11
Maart	2,73	2,89	+ 0,16	2,69	1,54	- 1,15		0,99	
April	2,80	3,01	+ 0,21	2,21	1,40	- 0,81			
Maandgemiddelden of maanden	Latijns-Amerika 1			Kongo en Rwanda-Burundi			Comecon		
	invoer	uitvoer	handels- balans	invoer	uitvoer	handels- balans	invoer	uitvoer	handels- balans
1961	0,72	0,64	- 0,08	0,96	0,19	- 0,77	0,36	0,39	+ 0,03
1962	0,85	0,58	- 0,27	0,76	0,21	- 0,55	0,43	0,36	- 0,07
1963	0,92	0,46	- 0,46	0,71	0,21	- 0,50	0,48	0,31	- 0,17
1964	0,96	0,61	- 0,35	0,86	0,28	- 0,58	0,49	0,32	- 0,17
1965	0,97	0,63	- 0,34	0,87	0,30	- 0,57	0,51	0,39	- 0,12
1966	1,04	0,62	- 0,42	1,31	0,30	- 1,01	0,58	0,50	- 0,08
1967	1,24	0,67	- 0,57	1,08	0,24	- 0,84	0,57	0,65	+ 0,08
1968	1,29	0,70	- 0,59	1,37	0,32	- 1,05	0,64	0,61	- 0,03
1967 3 ^e kwartaal	1,20	0,52	- 0,68	0,81	0,24	- 0,57	0,57	0,57	...
4 ^e kwartaal	1,21	0,86	- 0,35	1,40	0,22	- 1,18	0,62	0,83	+ 0,21
1968 1 ^e kwartaal	1,39	0,67	- 0,72	1,63	0,31	- 1,32	0,64	0,64	...
2 ^e kwartaal	1,39	0,77	- 0,62	1,34	0,30	- 1,04	0,60	0,66	+ 0,06
3 ^e kwartaal	1,20	0,64	- 0,56	1,14	0,33	- 0,81	0,55	0,54	- 0,01
4 ^e kwartaal	1,19	0,73	- 0,46	1,38	0,35	- 1,03	0,76	0,59	- 0,17
1969 1 ^e kwartaal		0,74			0,37			0,62	
1968 Maart	1,26	0,60	- 0,66	1,55	0,27	- 1,28	0,73	0,65	- 0,08
April	1,59	0,93	- 0,66	0,60	0,30	- 0,30	0,64	0,65	+ 0,01
Mei	1,49	0,67	- 0,82	1,32	0,27	- 1,05	0,57	0,70	+ 0,13
Juni	1,07	0,71	- 0,36	1,80	0,34	- 1,46	0,58	0,63	+ 0,05
Juli	1,02	0,67	- 0,35	0,84	0,40	- 0,44	0,53	0,60	+ 0,07
Augustus	1,30	0,66	- 0,64	1,28	0,33	- 0,95	0,56	0,47	- 0,09
September	1,28	0,59	- 0,69	1,29	0,27	- 1,02	0,55	0,52	- 0,03
Oktober	1,24	0,70	- 0,54	2,00	0,38	- 1,62	0,63	0,66	+ 0,03
November	1,25	0,64	- 0,61	1,18	0,27	- 0,91	0,73	0,46	- 0,27
December	1,06	0,81	- 0,25	1,04	0,39	- 0,65	0,83	0,63	- 0,20
1969 Januari	1,28	1,00	- 0,28	1,47	0,42	- 1,05	0,66	0,66	...
Februari	1,07	0,57	- 0,50	1,78	0,34	- 1,44	0,50	0,46	- 0,04
Maart		0,64			0,34			0,71	

1 Omvat : Midden-Amerika, Zuid-Amerika en Mexico.

Bibliografische referenties : Maandelijks bulletin over de buitenlandse handel van de B.L.E.U. — Statistisch Jaarboek voor België. — Statistisch Tijdschrift van het N.I.S. — Industrie, tijdschrift van de V.B.N. — De Belgische Textielnijverheid, maandelijks tijdschrift van Febeltex. — Belgisch Handelstijdschrift van de Belgische Dienst voor de Buitenlandse Handel. — Handelsoverzicht van de Nederlandische Kamer van Koophandel voor België en Luxemburg. — Bulletin statistiques : Commerce extérieur (O.E.S.O.). — Statistical Papers : Direction of International Trade (O.N.N.). — Algemeen Statistisch Bulletin (Statistisch Bureau van de Europese Gemeenschappen). — « Centre de Recherches économiques » van Leuven.

IX. — BETALINGSBALANS VAN DE BELGISCH-LUXEMBURGSE ECONOMISCHE UNIE

IX · 1. — ALGEMENE BETALINGSBALANS

Jaarcijfers
(Miljarden franken)

	1963	1964	1965	1966	1967	1968		
						Ontvangsten	Uitgaven	Saldo
1. Goederen- en dienstentransacties :								
1.1 Goederentransacties :								
1.11 Uitvoer en invoer ¹	- 9,0	- 8,7	- 2,6	- 16,6	- 3,9	318,6	330,7	- 12,1
1.12 Loonwerk	+ 3,3	+ 5,2	+ 6,6	+ 8,1	+ 7,8	11,3	2,6	+ 8,7
1.13 Arbitrage (netto)	+ 2,4	+ 5,4	+ 3,2	+ 5,3	+ 5,4	3,4	—	+ 3,4
1.2 Niet-monetair goud	- 0,7	- 0,8	- 2,0	- 1,5	- 2,4	1,0	2,3	- 1,3
1.3 Vracht- en verzekeringskosten voor goederen- vervoer ²	- 0,3	- 0,4	- 0,4	- 0,3	+ 1,6	15,9	14,7	+ 1,2
1.4 Andere vervoerkosten	+ 0,8	+ 1,0	+ 1,1	+ 0,4	+ 0,6	6,0	5,5	+ 0,5
1.5 Reisverkeer	- 3,2	- 3,4	- 4,1	- 4,5	- 6,4	13,7	19,9	- 6,2
1.6 Opbrengsten uit investeringen	- 1,0	- 0,9	+ 0,6	+ 1,1	+ 1,2	19,8	18,1	+ 1,7
1.7 Overheidstransacties niet elders vermeld	- 1,0	- 2,3	+ 0,3	+ 0,2	+ 3,7	10,6	7,3	+ 3,3
1.8 Overige :								
1.81 Grensarbeiders	+ 4,0	+ 4,0	+ 4,1	+ 4,0	+ 4,3	6,0	1,8	+ 4,2
1.82 Overige	+ 0,1	+ 0,2	+ 0,7	- 0,1	+ 0,7	28,7	27,9	+ 0,8
Totaal 1 ...	- 4,6	- 0,7	+ 7,5	- 3,9	+ 12,6	435,0	430,8	+ 4,2
2. Overdrachten :								
2.1 Particulieren	+ 2,5	+ 3,0	+ 2,5	+ 1,6	+ 1,5	8,8	6,6	+ 2,2
2.2 Staat	- 3,1	- 2,4	- 2,4	- 2,5	- 4,0	0,4	5,1	- 4,7
Totaal 2 ...	- 0,6	+ 0,6	+ 0,1	- 0,9	- 2,5	9,2	11,7	- 2,5
3. Kapitaalverkeer van de overheid :								
3.1 Staat ³ :								
3.11 Verplichtingen :								
3.111 Contractuele aflossingen	- 2,2	- 2,3	- 3,3	- 1,8	- 1,9	—	2,1	- 2,1
3.112 Andere transacties	+ 5,0	+ 2,8	- 2,0	- 0,4	- 4,0	3,1	3,9	- 0,8
3.12 Tegoeden	- 0,4	- 0,1	- 0,5	- 0,3	- 0,4	...	0,3	- 0,3
3.2 Andere overheid :								
3.21 Verplichtingen	+ 1,0	- 0,5	...	0,2	- 0,2
3.22 Tegoeden	+ 0,1	+ 0,1
Totaal 3 ...	+ 2,5	+ 1,5	- 5,8	- 2,5	- 6,8	3,1	6,5	- 3,4
4. Kapitaalverkeer van de bedrijven en particulieren :								
4.1 Overheidsbedrijven	- 0,1	+ 0,3	+ 1,7	+ 0,7	- 1,3	0,3	0,7	- 0,4
4.2 Niet-geldscheppende financiële instellingen van de overheidssector	+ 0,7	+ 2,0	+ 0,4	+ 1,0	+ 2,2	1,7	1,9	- 0,2
4.3 Particuliere sector ⁴ (netto cijfers) :								
4.31 Belgisch-Luxemburgse investeringen en beleggingen in het buitenland :								
4.311 Effecten	- 5,5	- 1,3	- 2,1	- 6,5	- 5,3	—	13,9	- 13,9
4.312 Directe investeringen			- 2,0	- 0,4	- 2,6	—	3,6	- 3,6
4.313 Onroerende goederen	- 4,0	- 5,4	- 1,3	- 1,7	- 1,5	—	1,2	- 1,2
4.314 Overige	- 0,3	+ 1,3	1,5	—	+ 1,5
4.32 Buitenlandse investeringen en beleg- gingen in de B.L.E.U. :								
4.321 Effecten	+ 0,8	+ 0,1	+ 0,5	- 0,2	+ 2,8	—	0,5	- 0,5
4.322 Directe investeringen			+ 7,1	+ 7,0	+ 11,5	12,5	—	+ 12,5
4.323 Onroerende goederen	+ 8,9	+ 12,1	+ 0,2	- 0,3	- 0,2	—	0,1	- 0,1
4.324 Overige			+ 0,7	+ 0,7	+ 0,9	...	—	...
4.33 Niet onderscheiden investeringen en beleggingen	+ 1,3	+ 1,0	+ 0,8	+ 0,6	+ 0,3	...	—	...
Totaal 4 ...	+ 2,1	+ 8,8	+ 6,0	+ 0,6	+ 8,1	16,0	21,9	- 5,9
5. Vergissingen en weglatingen (netto)	+ 0,6	+ 0,5	+ 0,7	+ 0,3	+ 0,9	1,6	—	+ 1,6
Totaal 1 tot 5	+ 10,7	+ 8,5	- 6,4	+ 12,3	464,9	470,9	- 6,0
6. Financiering van het totaal :								
6.1 Herfinanciering buiten de geldscheppende instellingen van commerciële vorderingen op het buitenland	+ 0,1	...	+ 1,2	- 1,1	+ 2,7	—	—	- 0,8
6.2 Mutaties van de goudvoorraad en de netto- deviezenpositie van de geldscheppende instel- lingen :								
6.21 Nationale Bank	+ 11,2	+ 12,6	+ 8,0	+ 1,7	+ 12,4	—	—	- 14,2
6.22 Overige	- 11,3	- 1,9	- 0,7	- 7,0	- 2,8	—	—	+ 9,0

¹ Voor een deel van de uitvoer en van de invoer zijn het c.i.f.-cijfers, d.w.z. inclusief de vracht- en verzekeringskosten voor het goederenvervoer.

² Deze rubriek vermeldt, in ontvangsten en uitgaven, slechts een deel van de vracht- en verzekeringskosten voor het goederenvervoer. Het andere deel kan niet gescheiden worden van de uitvoer of van de invoer waarop het betrekking heeft en is dus begrepen in de ontvangsten en de uitgaven van rubriek 1.11 « Uitvoer en invoer » (cf. noot 1).

³ Incl. het Wegenfonds [cf. de toelichting « Hoofdstukken IX. *Betalingsbalans* en XIII. *Geldscheppende instellingen* » van het statistisch gedeelte, opgenomen in het *Tijdschrift voor Documentatie en Voorlichting* (N.B.B.) XLIIIe jaargang, deel II, nr 3, september 1968].

⁴ De cijfers na 31 december 1964 kunnen, ten gevolge van de verbetering van het statistisch materiaal, niet volstrekt vergeleken worden met die van de vorige periodes.

IX · 2. — ALGEMENE BETALINGSBALANS

Saldi per kwartaal

(Miljarden franken)

	1967				1968				1969
	1e kwartaal	2e kwartaal	3e kwartaal	4e kwartaal	1e kwartaal	2e kwartaal	3e kwartaal	4e kwartaal	1e kwartaal
1. Goederen- en dienstentransacties :									
1.1 Goederentransacties :									
1.11 Uitvoer en invoer ¹	+ 0,1	- 0,8	- 1,3	- 1,9	- 3,4	- 3,5	- 3,3	- 1,9	- 2,8
1.12 Loonwerk	+ 2,0	+ 2,2	+ 1,6	+ 2,0	+ 1,9	+ 2,3	+ 2,2	+ 2,3	+ 2,2
1.13 Arbitrage	+ 1,6	+ 1,9	+ 1,2	+ 0,7	+ 1,4	+ 2,5	- 0,1	- 0,4	+ 1,4
1.2 Niet-monetair goud	- 0,5	- 0,5	- 0,1	- 1,3	- 1,2	- 0,1	- 0,2
1.3 Vracht- en verzekeringskosten voor goederenvervoer ²	+ 0,3	+ 0,3	+ 0,4	+ 0,6	+ 0,3	+ 0,3	+ 0,6	...	+ 0,1
1.4 Andere vervoerkosten	+ 0,1	+ 0,2	...	+ 0,3	+ 0,1	+ 0,1	+ 0,1	+ 0,2	+ 0,1
1.5 Reisverkeer	- 0,5	- 1,8	- 3,7	- 0,4	- 0,7	- 2,1	- 3,6	+ 0,2	+ 0,2
1.6 Opbrengsten uit investeringen ...	+ 0,2	- 0,7	+ 1,2	+ 0,5	+ 0,9	- 0,6	+ 0,8	+ 0,6	+ 0,8
1.7 Overheidstransacties niet elders vermeld	+ 0,2	+ 1,2	+ 1,2	+ 1,1	+ 1,2	+ 1,2	+ 0,1	+ 0,8	- 0,2
1.8 Overige :									
1.81 Grensarbeiders	+ 1,2	+ 1,0	+ 0,9	+ 1,2	+ 1,0	+ 0,9	+ 1,1	+ 1,2	+ 1,0
1.82 Overige	+ 0,1	+ 0,2	+ 0,4	...	+ 0,1	+ 0,4	+ 0,6	- 0,3	- 0,2
Totaal 1 ...	+ 4,8	+ 3,2	+ 1,8	+ 2,8	+ 1,6	+ 1,4	- 1,5	+ 2,7	+ 2,4
2. Overdrachten :									
2.1 Particulieren	+ 0,2	+ 0,2	+ 0,4	+ 0,7	+ 0,8	+ 0,4	+ 0,8	+ 0,2	+ 0,6
2.2 Staat	- 0,7	- 0,7	- 1,1	- 1,5	- 1,7	- 0,7	- 1,0	- 1,3	- 1,7
Totaal 2 ...	- 0,5	- 0,5	- 0,7	- 0,8	- 0,9	- 0,3	- 0,2	- 1,1	- 1,1
3. Kapitaalverkeer van de overheid :									
3.1 Staat ³ :									
3.11 Verplichtingen :									
3.111 Contractuele aflossingen	- 0,6	- 0,4	- 0,5	- 0,4	- 0,7	- 0,6	- 0,5	- 0,3	- 0,7
3.112 Andere transacties ...	- 1,9	- 2,0	- 1,8	+ 1,7	+ 0,2	- 0,5	- 0,1	- 0,4	...
3.12 Tegoeden	- 0,1	...	- 0,3	- 0,1	...	- 0,1	- 0,1	- 0,3
3.2 Andere overheid :									
3.21 Verplichtingen	- 0,4	...	- 0,1	- 0,2
3.22 Tegoeden
Totaal 3 ...	- 2,9	- 2,5	- 2,4	+ 1,0	- 0,6	- 1,3	- 0,7	- 0,8	- 1,0
4. Kapitaalverkeer van de bedrijven en particulieren :									
4.1 Overheidsbedrijven	- 0,4	- 0,5	- 0,3	- 0,1	- 0,2	...	- 0,3	+ 0,1	+ 0,1
4.2 Niet-geldscheppende financiële instellingen van de overheidssector ...	+ 2,2	- 0,4	+ 0,5	- 0,1	- 0,6	...	- 0,9	+ 1,3	+ 4,9
4.3 Particuliere sector :									
4.31 Belgisch-Luxemburgse investeringen en beleggingen in het buitenland									
4.311 Effecten	- 1,2	- 1,1	- 1,4	- 1,6	- 2,7	- 3,0	- 3,4	- 4,8	- 5,3
4.312 Directe investeringen	- 1,1	- 0,5	+ 0,3	- 1,3	- 2,1	- 0,2	...	- 1,3	- 1,7
4.313 Onroerende goederen ...	- 0,4	- 0,4	- 0,4	- 0,3	- 0,3	- 0,4	- 0,2	- 0,3	- 0,3
4.314 Overige	+ 0,4	+ 0,6	+ 0,3	+ 0,2	+ 0,7	+ 0,6	...	+ 0,3
4.32 Buitenlandse investeringen en beleggingen in de B.L.E.U. :									
4.321 Effecten	+ 0,2	+ 0,6	+ 0,1	+ 1,9	...	- 0,3	- 0,3	+ 0,1	- 0,4
4.322 Directe investeringen	+ 1,9	+ 1,5	+ 4,5	+ 3,6	+ 4,2	+ 2,8	+ 1,1	+ 4,4	+ 1,1
4.323 Onroerende goederen ...	- 0,1	- 0,1	- 0,1	- 0,1
4.324 Overige	+ 0,5	+ 0,2	+ 0,2	...	- 1,1	+ 0,5	+ 0,4	+ 0,2	+ 0,9
4.33 Niet onderscheiden investeringen en beleggingen	+ 0,1	+ 0,1	+ 0,1
Totaal 4 ...	+ 1,7	- 0,1	+ 4,2	+ 2,3	- 2,7	+ 0,1	- 3,0	- 0,3	- 0,5
5. Vergissingen en weglatingen	- 0,1	+ 1,4	+ 0,2	- 0,6	+ 1,5	- 0,4	+ 1,6	- 1,1	+ 2,7
Totaal 1 tot 5 ...	+ 3,0	+ 1,5	+ 3,1	+ 4,7	- 1,1	- 0,5	- 3,8	- 0,6	+ 2,5
6. Financiering van het totaal :									
6.1 Herfinanciering buiten de geldscheppende instellingen van commerciële vorderingen op het buitenland	+ 0,3	+ 0,9	+ 2,4	- 0,9	+ 1,9	- 1,3	- 0,4	- 1,0	+ 1,0
6.2 Mutaties van de goudvoorraad en de netto-deviezenpositie van de geldscheppende instellingen :									
6.21 Nationale Bank	- 0,5	+ 5,3	+ 0,7	+ 6,9	- 3,5	+ 0,9	- 4,5	- 7,1	- 4,8
6.22 Overige	+ 3,2	- 4,7	...	- 1,3	+ 0,5	- 0,1	+ 1,1	+ 7,5	+ 6,3

¹ Voor een deel van de uitvoer en van de invoer zijn het c.i.f.-cijfers, d.w.z. inclusief de vracht- en verzekeringskosten voor het goederenvervoer.

² Deze rubriek vermeldt, in ontvangsten en uitgaven, slechts een deel van de vracht- en verzekeringskosten voor het goederenvervoer. Het andere deel kan niet gescheiden worden van de uitvoer of van de invoer waarop het betrekking heeft en is dus begrepen in de ontvangsten en de uitgaven van rubriek 1.11 « Uitvoer en invoer » (cf. noot 1).

³ Incl. het Wegenvonds [cf. de toelichting « Hoofdstukken IX, *Betalingsbalans* en XIII, *Geldscheppende instellingen* » van het statistisch gedeelte, opgenomen in het Tijdschrift voor Documentatie en Voorlichting (N.B.B.) XLIII^e jaargang, deel II, nr 3, september 1968].

IX - 3. — ALGEMENE BETALINGSBALANS

Ontvangsten en uitgaven per kwartaal en samengevoegde maandsaldi

(Miljarden franken)

	1968			1969			1968	1969
	4e kwartaal			1e kwartaal				
	Ont- vangsten	Uitgaven	Saldo	Ont- vangsten	Uitgaven	Saldo	Eerste 4 maanden	
1. Goederen- en dienstentransacties :								
1.1 Goederentransacties :								
1.11 Uitvoer en invoer ¹	89,1	91,0	- 1,9	87,9	90,7	- 2,8	- 5,5 ⁴	- 2,5 ⁵
1.12 Loonwerk	3,0	0,7	+ 2,3	2,9	0,7	+ 2,2	+ 2,9	+ 3,2
1.13 Arbitrage (netto)	—	0,4	- 0,4	1,4	—	+ 1,4	+ 2,6	+ 2,0
1.2 Niet-monetair goud	0,2	0,2	...	0,2	0,4	- 0,2	- 1,4	- 0,3
1.3 Vracht- en verzekeringskosten voor goederenver- voer ²	4,0	4,0	...	4,1	4,0	+ 0,1	+ 0,4	+ 0,1
1.4 Andere vervoerkosten	1,7	1,5	+ 0,2	1,4	1,3	+ 0,1	+ 0,1	+ 0,1
1.5 Reisverkeer	3,4	3,2	+ 0,2	3,9	3,7	+ 0,2	- 1,1	+ 0,6
1.6 Opbrengsten uit investeringen	5,6	5,0	+ 0,6	5,3	4,5	+ 0,8	+ 0,9	+ 0,8
1.7 Overheidstransacties niet elders vermeld	2,8	2,0	+ 0,8	2,5	2,7	- 0,2	+ 1,7	+ 0,1
1.8 Overige :								
1.81 Grensarbeiders	1,7	0,5	+ 1,2	1,6	0,6	+ 1,0	+ 1,4	+ 1,4
1.82 Overige	7,6	7,9	- 0,3	7,6	7,8	- 0,2	+ 0,3	- 0,2
Totaal 1 ...	119,1	116,4	+ 2,7	118,8	116,4	+ 2,4	+ 2,3	+ 5,3
2. Overdrachten :								
2.1 Particulieren	2,0	1,8	+ 0,2	2,2	1,6	+ 0,6	+ 0,9	+ 0,7
2.2 Staat	0,1	1,4	- 1,3	0,1	1,8	- 1,7	- 1,8	- 1,9
Totaal 2 ...	2,1	3,2	- 1,1	2,3	3,4	- 1,1	- 0,9	- 1,2
3. Kapitaalverkeer van de overheid :								
3.1 Staat ³ :								
3.11 Verplichtingen :								
3.111 Contractuele aflossingen	—	0,3	- 0,3	—	0,7	- 0,7	- 0,9	- 0,8
3.112 Andere transacties	1,0	1,4	- 0,4	+ 0,4	- 0,5
3.12 Tegoeden	0,1	- 0,1	...	0,3	- 0,3	- 0,1	- 0,3
3.2 Andere overheid								
3.21 Verplichtingen
3.22 Tegoeden
Totaal 3 ...	1,0	1,8	- 0,8	...	1,0	- 1,0	- 0,6	- 1,6
4. Kapitaalverkeer van de bedrijven en particulieren :								
4.1 Overheidsbedrijven	0,2	0,1	+ 0,1	0,3	0,2	+ 0,1	- 0,2	+ 0,7
4.2 Niet-geldscheppende financiële instellingen van de overheidssector	1,4	0,1	+ 1,3	5,1	0,2	+ 4,9	- 0,7	+ 5,0
4.3 Particuliere sector (netto cijfers) :								
4.31 Belgisch-Luxemburgse investeringen en be- leggingen in het buitenland :								
4.311 Effecten	—	4,8	- 4,8	—	5,3	- 5,3	- 3,2	- 7,0
4.312 Directe investeringen	—	1,3	- 1,3	—	1,7	- 1,7	- 1,9	- 1,2
4.313 Onroerende goederen	—	0,3	- 0,3	—	0,3	- 0,3	- 0,5	- 0,4
4.314 Overige	—	...	0,3	—	+ 0,3	+ 0,5	+ 1,0
4.32 Buitenlandse investeringen en beleggingen in de B.L.E.U. :								
4.321 Effecten	0,1	—	+ 0,1	—	0,4	- 0,4	- 0,2	- 0,5
4.322 Directe investeringen	4,4	—	+ 4,4	1,1	—	+ 1,1	+ 4,8	+ 1,6
4.323 Onroerende goederen	—	...	—	0,1	- 0,1	- 0,1	- 0,2
4.324 Overige	0,2	—	+ 0,2	0,9	—	+ 0,9	- 1,1	+ 3,8
4.33 Niet onderscheiden investeringen en beleg- gingen	—	—
Totaal 4 ...	6,3	6,6	- 0,3	7,7	8,2	- 0,5	- 2,6	+ 2,8
5. Vergissingen en weglatingen (netto)	—	1,1	- 1,1	2,7	—	+ 2,7	+ 1,5	+ 2,5
Totaal 1 tot 5 ...	128,5	129,1	- 0,6	131,5	129,0	+ 2,5	- 0,3	+ 7,8
6. Financiering van het totaal :								
6.1 Herfinanciering buiten de geldscheppende instel- lingen van commerciële vorderingen op het buiten- land	—	—	- 1,0	—	—	+ 1,0	+ 1,0	+ 2,0
6.2 Mutaties van de goudvoorraad en de nettodevie- zenpositie van de geldscheppende instellingen ...								
6.21 Nationale Bank	—	—	- 7,1	—	—	- 4,8	- 3,8	- 1,8
6.22 Overige	—	—	+ 7,5	—	—	+ 6,3	+ 2,5	+ 7,6

¹ Voor een deel van de uitvoer en van de invoer zijn het c.i.f.-cijfers, d.w.z. inclusief de vracht- en verzekeringskosten voor het goederenvervoer.

² Deze rubriek vermeldt, in ontvangsten en uitgaven, slechts een deel van de vracht- en verzekeringskosten voor het goederenvervoer. Het andere deel kan niet gescheiden worden van de uitvoer of van de invoer waarop het betrekking heeft en is dus begrepen in de ontvangsten en de uitgaven van rubriek 1.1 « Uitvoer en invoer » (cf. noot 1).

³ Incl. het Wegenfonds (cf. de toelichting « Hoofdstukken IX, Betalingsbalans en XIII, Geldscheppende instellingen » van het statistisch gedeelte, opgenomen in het Tijdschrift voor Documentatie en Voorlichting (N.B.B.) XLIIIe jaargang, deel II, nr 3, september 1968).

⁴ Uitvoer = 99,9; invoer = 105,4.

⁵ Uitvoer = 119,7; invoer = 122,2.

Bibliografische referenties : Belgische Economische Statistieken 1941-1950 en 1950-1960 (N.B.B.). — Tijdschrift voor Documentatie en Voorlichting (N.B.B.) : XLe jaargang, deel I, nr 1, blz. 22 « Aanpassing van bepaalde reeksen van de « Statistieken ». Hoofdstukken IX « Betalingsbalans » en XIII « Geldscheppende instellingen », XLIVe jaargang, deel I, nr 6, blz. 725 : « De betalingsbalans van de B.L.E.U. voor 1968 ».

X. — VALUTAMARKT

1. — OFFICIELE WISSELKOERSEN VASTGESTELD DOOR DE IN VERREKENINGSKAMER TE BRUSSEL VERGADERDE BANKIERS

(Belgische franken)

Bron : Koerslijst der Fondsen- en Wisselbeurs van Brussel.

Daggemiddelden	1 U.S. dollar	1 Franse frank	1 pond sterling	1 Nederl. gulden	1 Zwitserse frank	1 DM	100 Ita- liaanse lire	1 Zweedse kroon	1 Noorse kroon	1 Deense kroon	1 Canadese dollar		100 escudo	100 Oostenr. schilling	100 peseta
											Kabel	Post			
1964	49,75	10,15	138,89	13,79	11,52	12,52	7,97	9,66	6,95	7,19	46,119	46,118	173,16	192,60	—
1965	49,64	10,13	138,78	13,79	11,47	12,43	7,94	9,62	6,94	7,18	46,042	46,041	173,07	192,21	82,88 ¹
1966	49,83	10,14	139,18	13,77	11,52	12,46	7,98	9,65	6,97	7,21	46,252	46,252	173,58	192,87	83,15
1967	49,69	10,10	{ 138,65 ² 119,68 ³	13,79	11,48	12,46	7,96	9,63	6,95	{ 7,17 ² 6,65 ³	46,059	46,058	172,87	192,30	{ 82,89 ² 71,35 ³
1968	49,93	10,08	119,52	13,80	11,57	12,51	8,01	9,66	6,99	6,67	46,342	46,341	174,41	193,19	71,65
1967 3 ^e kwartaal ...	49,63	10,12	138,25	13,79	11,45	12,40	7,96	9,63	6,94	7,15	46,103	46,103	172,34	192,27	82,84
4 ^e kwartaal ...	49,64	10,12	{ 138,12 ⁴ 119,68 ³	13,80	11,47	12,43	7,97	9,60	6,94	{ 7,15 ⁴ 6,65 ³	46,127	46,125	172,50	192,05	{ 82,80 ⁴ 71,35 ³
1968 1 ^e kwartaal ...	49,66	10,09	119,50	13,77	11,44	12,42	7,95	9,62	6,95	6,66	45,750	45,750	173,47	191,92	71,26
2 ^e kwartaal ...	49,77	10,06	119,05	13,75	11,52	12,48	7,98	9,63	6,97	6,67	46,157	46,157	173,90	192,63	71,41
3 ^e kwartaal ...	50,07	10,07	119,64	13,80	11,64	12,52	8,05	9,70	7,01	6,67	46,653	46,652	174,82	193,88	71,88
4 ^e kwartaal ...	50,22	10,12	119,89	13,85	11,68	12,60	8,06	9,71	7,03	6,69	46,804	46,804	175,47	194,31	72,06
1969 1 ^e kwartaal ...	50,22	10,14	120,02	13,86	11,64	12,51	8,02	9,71	7,03	6,68	46,731	46,730	176,24	194,05	72,00
1968 Mei	49,73	10,06 ⁵	118,80	13,74	11,50	12,49	7,99	9,63	6,96	6,66	46,138	46,137	173,69	192,40	71,35
Juni	49,86	10,03	118,91	13,77	11,59	12,48	8,00	9,65	6,98	6,67	46,303	46,303	174,17	193,06	71,50
Juli	49,96	10,05	119,40	13,80	11,63	12,47	8,03	9,67	7,00	6,66	46,523	46,522	174,57	193,60	71,70
Augustus	50,04	10,06	119,67	13,80	11,62	12,47	8,05	9,69	7,01	6,66	46,652	46,651	174,70	193,79	71,86
September	50,21	10,10	119,89	13,81	11,68	12,64	8,07	9,73	7,03	6,69	46,796	46,795	175,21	194,28	72,08
Oktober	50,33	10,12	120,30	13,84	11,71	12,64	8,08	9,73	7,05	6,71	46,916	46,915	175,60	194,79	72,23
November	50,15	10,09	119,68	13,82	11,66	12,61	8,04	9,69	7,02	6,68	46,741	46,741	175,16	193,88	71,96
December	50,15	10,13	119,60	13,90	11,67	12,56	8,04	9,69	7,02	6,69	46,735	46,735	175,56	194,16	71,93
1969 Januari	50,19	10,14	119,80	13,87	11,62	12,54	8,04	9,71	7,02	6,69	46,783	46,783	176,03	194,02	71,97
Februari	50,17	10,13	120,00	13,84	11,61	12,49	8,02	9,70	7,02	6,67	46,704	46,703	176,08	193,79	71,96
Maart	50,28	10,14	120,27	13,86	11,70	12,51	8,00	9,73	7,04	6,70	46,703	46,701	176,63	194,33	72,08
April	50,25	10,12	120,28	13,83	11,63	12,53	8,02	9,73	7,04	6,68	46,698	46,697	176,56	194,24	71,94
Mei	50,19	10,10	119,79	13,79	11,60	12,59	7,99	9,71	7,03	6,66	46,598	46,600	176,11	193,79	71,74

¹ Gemiddelde van 12 juli tot 31 december 1965.

² Gemiddelde van 1 januari tot 17 november 1967.

³ Gemiddelde van 18 november tot 31 december 1967.

⁴ Gemiddelde van 1 oktober tot 17 november 1967.

⁵ Gemiddelde van 1 tot 24 mei 1968.

X - 2. — VALUTA'S VAN DE LID-STATEN VAN DE E.M.A.

parikoers tegenover de dollar, marges van de aan- en verkoopkoersen van de centrale banken
en uiterste noteringen te Brussel op 31 mei 1969

Land	Parikoers (of gemiddelde koers) tegenover de U.S.-dollar ¹		Marges van de koers van de U.S.-dollar in pct. van de parikoers (of van de gemiddelde koers van de dollar)		Uiterste noteringen te Brussel ..		
					aankoop ⁴	verkoop ⁵	
			Verkoop (+)	Aankoop (-)	in Belgische franken		voor :
Oostenrijk	26,—	sch.	+ 0,769	- 0,769	189,4084	195,2519	100 sch.
België	50,—	BF	+ 0,750	- 0,750	—	—	—
Denemarken	7,50	DK	+ 0,750	- 0,750	6,5674	6,7674	1 DK
Frankrijk	4,93706	FF	+ 0,748	- 0,751	9,9769	10,2806	1 FF
Duitsland	4,—	DM	+ 0,750	- 0,750	12,3139	12,6889	1 DM
Griekenland	30,—	Dr.	+ 0,333	- 0,333	—	—	—
IJsland	88,—	IJsl.K.	+ 0,114	- 0,114	—	—	—
Italië	625,—	Lire	+ 0,720	- 0,720	7,8832	8,1184	100 Lire
Nederland	3,62	Fl.	+ 0,760	- 0,760	13,6052	14,0223	1 Fl.
Noorwegen	7,14286	NK	+ 0,800	- 0,740	6,8924	7,1051	1 NK
Portugal	28,75	Esc.	+ 1,148	- 1,148	170,6499	177,2519	100 Esc.
Spanje	70,—	Pesetas	+ 0,750	- 0,750	70,3651	72,5080	100 Pesetas
Zweden	5,17321	Z.K.	+ 0,759	- 0,739	9,5204	9,8101	1 Z.K.
Zwitserland	4,37282	Z.F.	+ 1,765	- 1,780	11,1517	11,7288	1 Z.F.
Turkije	9,—	T.P.	+ 0,889	—	—	—	—
Verenigd-Koninkrijk	2,40	£ ²	+ 0,833 ³	- 0,833 ³	118,1075	121,9075	1 £

¹ I.M.F.-parikoers, behalve voor Zwitserland, waar de aangeduide parikoers diegene is die toegepast wordt door de centrale bank.

² Notering uitgedrukt in U.S.-dollar per pond sterling.

³ De marges van het Verenigd-Koninkrijk kunnen niet geheel met die van de andere landen vergeleken worden; zij zijn de grenzen waartussen het pond, uitgedrukt in U.S.-dollars, schommelt, terwijl voor de andere landen de marges de grenzen aanduiden van de U.S.-dollarschommelingen, uitgedrukt in nationale munt.

⁴ (Parikoers van de BF tegenover de U.S.-dollar - marge uitgedrukt in BF van de aankoopkoers van de Nationale Bank van België voor de U.S.-dollar) : (Muntpariteit van de lidstaat tegenover de U.S.-dollar + marge, uitgedrukt in de munt van deze lidstaat, van de verkoopkoers van de centrale bank van deze lidstaat voor de U.S.-dollar.)

⁵ (Parikoers in BF tegenover de U.S.-dollar + marge uitgedrukt in BF van de verkoopkoers van de Nationale Bank van België voor de U.S.-dollar) : (Muntpariteit van de lidstaat tegenover de U.S.-dollar - marge, uitgedrukt in de munt van deze lidstaat, van de aankoopkoers van de centrale bank van deze lidstaat voor de U.S.-dollar.)

XI. — RIJKSFINANCIËN ¹

1. — ONTVANGSTEN EN UITGAVEN VAN DE SCHATKIST VOORTVLOEIEND UIT DE BEGROTINGSVERRICHTINGEN ²

(Miljarden franken)

Bron : Ministerie van Financiën.

Periode	Gewone begroting			Buitengewone begroting			Totaal begrotings- saldo
	Ontvangsten	Uitgaven	Saldo	Ontvangsten	Uitgaven	Saldo	
	(1)	(2)	(3) = (1) - (2)	(4)	(5)	(6) = (4) - (5)	
1963	139,5	143,0	- 3,5	0,4	22,0	- 21,6	- 25,1
1964	157,8	155,3	+ 2,5	0,3	24,1	- 23,8	- 21,3
1965	172,7	176,5	- 3,8	0,2	25,2	- 25,0	- 28,8
1966	200,6	203,9	- 3,3	0,6	24,6	- 24,0	- 27,3
1967	219,6	221,7	- 2,1	0,2	28,5	- 28,3	- 30,4
1968	238,8	243,9	- 5,1	0,6	33,0	- 32,4	- 37,5
1967 Eerste 6 maanden ...	105,2	111,6	- 6,4	0,1	13,0	- 12,9	- 19,3
Eerste 7 maanden ...	132,5	132,0	+ 0,5	0,1	15,2	- 15,1	- 14,6
Eerste 8 maanden ...	147,9	148,9	- 1,0	0,1	17,7	- 17,6	- 18,6
Eerste 9 maanden ...	163,9	165,4	- 1,5	0,1	19,7	- 19,6	- 21,1
Eerste 10 maanden ...	183,1	185,0	- 1,9	0,2	22,6	- 22,4	- 24,3
Eerste 11 maanden ...	200,3	204,5	- 4,2	0,2	25,5	- 25,3	- 29,5
12 maanden	219,6	221,7	- 2,1	0,2	28,5	- 28,3	- 30,4
1968 Eerste maand	23,0	23,8	- 0,8	0,1	3,3	- 3,2	- 4,0
Eerste 2 maanden ...	40,2	43,9	- 3,7	0,1	6,0	- 5,9	- 9,6
Eerste 3 maanden ...	57,2	64,6	- 7,4	0,2	8,5	- 8,3	- 15,7
Eerste 4 maanden ...	75,5	83,0	- 7,5	0,2	10,4	- 10,2	- 17,7
Eerste 5 maanden ...	93,9	102,1	- 8,2	0,2	13,6	- 13,4	- 21,6
Eerste 6 maanden ...	112,2	124,5	- 12,3	0,3	15,3	- 15,0	- 27,3
Eerste 7 maanden ...	144,4	142,4	+ 2,0	0,3	18,1	- 17,8	- 15,8
Eerste 8 maanden ...	160,4	161,2	- 0,8	0,3	20,3	- 20,0	- 20,8
Eerste 9 maanden ...	177,5	181,5	- 4,0	0,3	24,4	- 24,1	- 28,1
Eerste 10 maanden ...	199,7	201,6	- 1,9	0,4	27,9	- 27,5	- 29,4
Eerste 11 maanden ...	217,6	219,1	- 1,5	0,4	30,4	- 30,0	- 31,5
12 maanden	238,8	243,9	- 5,1	0,6	33,0	- 32,4	- 37,5
1969 Eerste maand	27,4	21,6	+ 5,8	...	4,1	- 4,1	+ 1,7
Eerste 2 maanden ...	44,8	48,5	- 3,7	...	6,6	- 6,6	- 10,3

¹ De statistieken betreffende de Staatsschuld zijn opgenomen onder hoofdstuk XVI.

² Werkelijke ontvangsten en uitgaven gedurende iedere periode, ongeacht het begrotingsjaar waarop zij betrekking hebben, de interne overschrijvingen buiten beschouwing gelaten.

³ Incl. de uitgaven van de Zelfstandige Kas voor Oorlogsschade.

XI - 2. — **SCHATKISTIMPASSE EN FINANCIERING ERYAN**

(Miljarden franken)

Bron : Ministerie van Financiën.

Periode	Financiering van de impasse																					
	Totaal begrotings-saldo 1	Gelden van derden 2	Voor-schotten aan de publieke instellingen 3	Impasse 4	Emissies van gevestigde leningen 5			Veranderingen van de vlottende schuld										Beroep op de marge bij de N.B.B.	Kas-middelen van de reken-plichtigen 3 en andere schatkist-verrich-tingen	Totaal (18) = (7) + (15) + (16) + (17)		
					in Belg'sche franken	in vreemde valuta's	Totaal (7) = (5) + (6)	in Belgische franken													in vreemde valuta's	Totaal (15) = (8) tot (14)
								Op de markt uitgegeven schatkist-certificaten op half-lange termijn (8)	Bank-sector	Para-statale sector	Kongo, Rwanda en Burundi	Diverse certifi-caten	Bestuur der Postchecks	(12)	(13)	(14)	(16)					
(1)	(2)	(3)	(4) = (1) + (2) + (3)	(5)	(6)	(7) = (5) + (6)	(8)	(9)	(10)	(11)	(12)	(13)	(14)	(15) = (8) tot (14)	(16)	(17)	(18)					
1963	-25,1	- 3,7	- 1,5	-30,3	+17,5	...	+17,5	- 6,0	+ 3,6	- 3,5	+ 0,1	- 0,1	+ 4,1	+10,5	+ 8,7	+ 4,1	...	+30,3				
1964	-21,3	+ 0,3	...	-21,0	+24,0	...	+24,0	- 7,5	+ 3,3	- 7,6	- 0,1	+ 0,2	+ 6,4	+ 2,9	- 2,4	+ 0,6	- 1,2	+21,0				
1965	-28,8	- 0,8	- 1,7	-31,3	+22,2	...	+22,2	...	+ 5,8	+ 4,4	...	+ 0,1	+ 0,2	- 1,2	+ 9,3	- 0,8	+ 0,6	+31,3				
1966	-27,3	+ 3,1	- 6,5	-30,7	+21,0	...	+21,0	...	+ 3,4	- 3,2	...	+ 0,3	+ 3,1	+ 5,6	+ 9,2	+ 0,6	- 0,1	+30,7				
1967	-30,4	+ 1,5	- 6,7	-35,6	+21,6	...	+21,6	...	- 7,6	+14,3	...	- 0,2	- 3,8	+ 7,1	+ 9,8	- 6,9	+11,1	+35,6				
1968	-37,5	- 1,3	- 9,1	-47,9	+37,0	...	+37,0	...	- 5,5	- 4,9	...	- 0,2	+ 7,8	+ 0,9	- 1,9	+12,0	+ 0,8	+47,9				
1967	Eerste 6 maand.	-19,3	- 0,7	- 3,2	-23,2	...	+ 8,2	...	- 3,8	+15,0	...	- 0,3	- 5,4	+ 5,4	+10,9	+ 0,4	+ 3,7	+23,2				
	Eerste 7 maand.	-14,6	- 2,3	- 3,9	-20,8	...	+11,8	...	- 5,7	+ 8,7	...	- 0,3	- 3,4	+ 6,5	+ 5,8	- 2,1	+ 5,3	+20,8				
	Eerste 8 maand.	-18,6	- 2,1	- 4,6	-25,3	...	+11,8	...	- 2,4	+11,8	...	- 0,3	- 5,6	+ 6,7	+10,2	- 2,0	+ 5,3	+25,3				
	Eerste 9 maand.	-21,1	- 1,3	- 5,3	-27,7	...	+11,8	...	- 0,6	+12,1	...	- 0,2	- 7,2	+ 6,9	+11,0	- 0,8	+ 5,7	+27,7				
	Eerste 10 maand.	-24,3	- 1,4	- 6,0	-31,7	...	+21,6	...	- 3,6	+12,7	...	- 0,3	- 4,2	+ 7,2	+11,8	- 6,8	+ 5,1	+31,7				
	Eerste 11 maand.	-29,5	- 1,1	- 6,4	-37,0	...	+21,6	...	- 4,7	+17,9	...	- 0,3	- 6,1	+ 7,1	+13,9	- 3,8	+ 5,3	+37,0				
	12 maanden	-30,4	+ 1,5	- 6,7	-35,6	...	+21,6	...	- 7,6	+14,3	...	- 0,2	- 3,8	+ 7,1	+ 9,8	- 6,9	+11,1	+35,6				
1968	Eerste maand	- 4,0	- 2,1	- 0,4	- 6,5	+ 2,6	+ 5,2	...	- 0,1	+ 1,6	...	+ 9,3	- 2,5	- 0,3	+ 6,5				
	Eerste 2 maand.	- 9,6	- 3,1	- 1,1	-13,8	...	+ 9,8	...	+ 1,6	+ 3,9	...	- 0,1	- 2,2	- 0,3	+ 2,9	+ 0,9	+ 0,2	+13,8				
	Eerste 3 maand.	-15,7	- 0,9	- 1,8	-18,4	...	+ 9,8	...	- 0,4	+ 7,5	...	- 0,1	- 1,5	- 0,4	+ 5,1	+ 3,6	- 0,1	+18,4				
	Eerste 4 maand.	-17,7	- 2,9	- 2,7	-23,3	...	+ 9,8	...	- 0,5	+ 8,7	...	- 0,1	+ 3,3	- 0,3	+11,1	+ 2,8	- 0,4	+23,3				
	Eerste 5 maand.	-21,6	- 4,3	- 3,3	-29,2	...	+ 9,8	...	+ 0,5	+13,9	...	- 0,1	- 1,9	- 0,3	+12,1	+ 7,2	+ 0,1	+29,2				
	Eerste 6 maand.	-27,3	+ 0,8	- 3,8	-30,3	...	+14,8	...	- 0,9	+11,1	...	- 0,2	- 0,9	- 0,3	+ 8,8	+ 7,2	- 0,5	+30,3				
	Eerste 7 maand.	-15,8	- 1,5	- 4,6	-21,9	...	+19,6	...	- 2,9	- 0,3	...	- 0,2	+ 0,1	- 0,3	- 3,6	+ 5,6	+ 0,3	+21,9				
	Eerste 8 maand.	-20,8	- 3,0	- 5,4	-29,2	...	+19,6	...	+ 0,5	+ 2,4	...	- 0,2	- 2,2	+ 0,7	+ 1,2	+ 7,2	+ 1,2	+29,2				
	Eerste 9 maand.	-28,1	- 0,4	- 6,2	-34,7	...	+31,6	...	- 1,8	- 3,0	...	- 0,2	- 0,9	+ 0,6	- 5,3	+ 8,1	+ 0,3	+34,7				
	Eerste 10 maand.	-29,4	- 2,6	- 7,2	-39,2	...	+29,2	...	- 1,0	- 3,8	...	- 0,2	+ 1,7	+ 1,0	- 2,3	+10,8	+ 1,5	+39,2				
	Eerste 11 maand.	-31,5	- 3,3	- 8,0	-42,8	...	+29,2	...	- 1,6	+ 2,3	...	- 0,1	- 3,0	+ 0,9	- 1,5	+12,9	+ 2,2	+42,8				
	12 maanden	-37,5	- 1,3	- 9,1	-47,9	...	+37,0	...	- 5,5	- 4,9	...	- 0,2	+ 7,8	+ 0,9	- 1,9	+12,0	+ 0,8	+47,9				
1969	Eerste maand	+ 1,7	- 1,1	- 0,8	- 0,2	+ 2,7	+11,3	- 5,2	...	+ 8,8	- 7,9	- 0,7	+ 0,2				
	Eerste 2 maand.	-10,3	- 1,7	- 1,7	-13,7	...	+ 0,8	...	+ 2,5	+18,3	- 9,1	...	+11,7	+ 1,3	- 0,1	+13,7				

1 Cf. tabel XI-1.

2 Excl. de uitgaven van de Zelfstandige Kas voor Oorlogsschuld, die in kolom (1) zijn opgenomen.

3 Vermeerdering : (-); vermindering (+).

4 Deze kolom verschilt van kolom (3), « Schatkisttekort » van tabel XI-3. Het schatkisttekort houdt inderdaad rekening met verschillende categorieën van verrichtingen die niet in aanmerking komen bij de berekening van de Impasse. Aldus omvat het saldo van de extrabudgettaire verrichtingen, begrepen in het schatkisttekort, niet alleen de gelden van derden — kolom (2) van tabel XI-2 —, maar ook de rubriek « Kasmiddelen van de rekenplichtigen en andere schatkistverrichtingen » — kolom (17) van dezelfde tabel — alsmede de uitgaven van parastatale instellingen — in hoofdzaak het Wegenfonds — gefinancierd door uitgaven van indirecte overheidsleningen en door middel van door het Wegenfonds geaccepteerde wissels ter betaling van uitgevoerd en opgeleverd werk (Koninklijk besluit nr 41 van 29 september 1967).

5 Na aftrek van de emissiekosten en de extrabudgettaire aflossingen.

**XI - 3 — NETTOFINANCIERINGSBEHOEFTE VAN DE STAAT
EN HUN DEKKING**

(Miljarden franken)

Periode	Totaal begrotings-saldo 1	Saldo van de extra-budgettaire verrichtingen 2	Schatkist-tekort 3	Aflossingen van de overheids-schuld begrepen in de begrotings-uitgaven 4	Nettofinancierings-behoeften van de Staat (5) = (3) + (4)	Dekking 5					
						Beroep op de Belgische markt			Totaal (9) = (6) tot (8)	Beroep op de buitenlandse markten 6	
						Veranderingen					
						van het uitstaand bedrag der gevestigde leningen en op de markt uitgegeven certificaten op halflange termijn (6)	van de andere verplichtingen op halflange termijn (7)	van de verplichtingen op korte termijn (8)			
(1)	(2)	(3) = (1) + (2)	(4)	(5) = (3) + (4)	(6)	(7)	(8)	(9) = (6) tot (8)	(10)		
1962	- 16,2	- 4,3	- 20,5	+ 8,2	- 12,3	+ 15,5	+ 4,6	...	+ 20,1	- 7,8	
1963	- 25,1	- 9,0	- 34,1	+ 10,8	- 23,3	+ 5,7	- 1,1	+ 6,2	+ 10,8	+ 12,5	
1964	- 21,3	- 6,3	- 27,6	+ 12,6	- 15,0	+ 11,9	...	+ 2,0	+ 13,9	+ 1,1	
1965	- 28,8	- 7,8	- 36,6	+ 14,5	- 22,1	+ 17,2	+ 0,5	+ 9,2	+ 26,9	- 4,8	
1966	- 27,3	- 4,1	- 31,4	+ 14,3	- 17,1	+ 9,2	+ 0,9	+ 2,1	+ 12,2	+ 4,9	
1967	- 30,4	- 7,9	- 38,3	+ 15,3	- 23,0	+ 20,8	+ 0,7	+ 4,0	+ 25,5	- 2,5	
1968	- 37,5	- 12,3	- 49,8	+ 15,7	- 34,1	+ 24,7	+ 0,6	+ 12,5	+ 37,8	- 3,7	
1967	Eerste 6 m. .	- 19,3	- 6,5	- 25,8	+ 7,8	- 18,0	+ 7,7	+ 0,4	+ 12,2	+ 20,6	- 2,6
	Eerste 7 m. .	- 14,6	- 7,6	- 22,2	+ 9,1	- 13,1	+ 10,1	+ 0,4	+ 6,1	+ 16,6	- 3,5
	Eerste 8 m. .	- 18,6	- 8,1	- 26,7	+ 10,4	- 16,3	+ 9,2	+ 0,6	+ 10,3	+ 20,1	- 3,8
	Eerste 9 m. .	- 21,1	- 7,8	- 28,9	+ 11,5	- 17,4	+ 8,4	+ 0,8	+ 12,0	+ 21,2	- 3,8
	Eerste 10 m. .	- 24,3	- 9,3	- 33,6	+ 12,9	- 20,7	+ 17,0	+ 0,3	+ 8,2	+ 25,5	- 4,8
	Eerste 11 m. .	- 29,5	- 9,8	- 39,3	+ 14,2	- 25,1	+ 15,8	+ 0,3	+ 12,5	+ 28,6	- 3,5
	12 maanden .	- 30,4	- 7,9	- 38,3	+ 15,3	- 23,0	+ 20,8	+ 0,7	+ 4,0	+ 25,5	- 2,5
1968	Eerste maand .	- 4,0	- 3,2	- 7,2	+ 2,1	- 5,1	- 1,8	...	+ 6,7	+ 4,9	+ 0,2
	Eerste 2 m. .	- 9,6	- 4,7	- 14,3	+ 3,5	- 10,8	+ 7,0	...	+ 3,8	+ 10,8	...
	Eerste 3 m. .	- 15,7	- 3,3	- 19,0	+ 4,4	- 14,6	+ 6,3	...	+ 9,1	+ 15,4	- 0,8
	Eerste 4 m. .	- 17,7	- 6,7	- 24,4	+ 5,7	- 18,7	+ 5,2	...	+ 14,3	+ 19,5	- 0,8
	Eerste 5 m. .	- 21,6	- 8,1	- 29,7	+ 6,3	- 23,4	+ 4,7	...	+ 20,1	+ 24,8	- 1,2
	Eerste 6 m. .	- 27,3	- 4,5	- 31,8	+ 7,5	- 24,3	+ 8,8	...	+ 17,3	+ 26,1	- 1,8
	Eerste 7 m. .	- 15,8	- 7,0	- 22,8	+ 8,8	- 14,0	+ 12,6	...	+ 3,5	+ 16,1	- 2,1
	Eerste 8 m. .	- 20,8	- 8,9	- 29,7	+ 9,7	- 20,0	+ 12,0	- 0,2	+ 9,5	+ 21,3	- 1,3
	Eerste 9 m. .	- 28,1	- 8,7	- 36,8	+ 12,2	- 24,6	+ 22,3	+ 0,8	+ 4,4	+ 27,5	- 2,9
	Eerste 10 m. .	- 29,4	- 10,6	- 40,0	+ 12,7	- 27,3	+ 19,4	+ 1,2	+ 10,3	+ 30,9	- 3,6
	Eerste 11 m. .	- 31,5	- 11,5	- 43,0	+ 14,3	- 28,7	+ 18,0	+ 0,7	+ 13,8	+ 32,5	- 3,8
	12 maanden .	- 37,5	- 12,3	- 49,8	+ 15,7	- 34,1	+ 24,7	+ 0,6	+ 12,5	+ 37,8	- 3,7
1969	Eerste maand .	+ 1,7	- 2,6	- 0,9	+ 2,6	+ 1,7	- 2,3	+ 1,0	- 0,6	- 1,9	+ 0,2
	Eerste 2 m. .	- 10,3	- 3,6	- 13,9	+ 5,3	- 8,6	- 3,9	+ 2,9	+ 9,5	+ 8,5	+ 0,1
	Eerste 3 m. .					- 11,7	+ 2,2	+ 2,9	+ 7,3	+ 12,4	- 0,7
	Eerste 4 m. .					- 13,3	- 3,1	+ 2,9	+ 12,4	+ 12,2	+ 1,1
	Eerste 5 m. .					- 16,7	+ 3,7	+ 2,7	+ 8,1	+ 14,5	+ 2,2

1 Cf. tabel XI-1.

2 Incl. de uitgaven van parastatale instellingen gefinancierd door uitgaven van indirecte schulden en, met ingang van november 1967, ook de schulden gefinancierd door middel van door het Wegenfonds geaccepteerde wissels ter betaling van uitgevoerd en opgeleverd werk (Koninklijk besluit nr 41 van 29 september 1967). Excl. de uitgaven van de Zelfstandige Kas voor Oorlogsschade, die in kolom (1) zijn opgenomen.

3 Cf. noot 4 van tabel XI-2.

4 Volgens de staten van de overheidsschuld.

5 Incl. de veranderingen van de indirecte schuld en van door het Wegenfonds geaccepteerde wissels (cf. noot 2).

6 Deze rubriek geeft de beweging aan van al de schulden, zowel in deviezen als in Belgische franken, waarvan de Staat t.o.v. het buitenland de debiteur is, hetzij via Belgische instellingen.

XI - 4. — BELASTINGONTVANGSTEN (per begrotingsjaar) ¹

(Miljarden franken)

Bron : Ministerie van Financiën.

A : werkelijke ontvangsten.
B : verschillen ten opzichte van de begrotingsramingen.

Begrotingsjaar ³	Directe belastingen ²		Douanen en Accijnzen		Registratierechten		Totaal	
	A	B	A	B	A	B	A	B
1959	39,5	+ 0,8	19,6	- 0,6	35,9	+ 0,2	95,0	+ 0,4
1960	41,4	+ 0,9	22,0	- 0,9	38,5	- 0,1	101,9	- 0,1
1961	44,0	- 1,4	23,8	+ 1,1	44,6	- 1,9	112,4	- 2,2
1962	51,4	+ 2,2	24,5	- 0,2	48,5	- 0,5	124,4	+ 1,5
1963	54,2	+ 1,0	25,9	- 0,1	52,5	+ 1,0	132,6	+ 1,9
1964	60,5	+ 4,7	28,2	+ 0,5	60,0	+ 4,5	148,7	+ 9,7
1965	69,6	+ 8,5	30,1	+ 0,4	65,7	+ 1,7	165,4	+10,6
1966	67,1	+ 3,3	33,7	+ 0,6	78,6	- 0,2	179,4	+ 3,7
1967	87,2	+ 1,9	37,1	+ 1,4	86,0	- 1,7	210,3	+ 1,6
1968	95,8	+ 0,4	38,7	- 0,3	92,4	- 1,1	226,9	- 1,0
1968 3 maanden	21,1	- 0,2	9,6	+ 0,3	22,3	- 0,6	53,0	- 0,5
1969 3 maanden	24,4	+ 0,2	11,3	+ 0,3	23,8	- 0,5	59,5	...
1968 Januari	10,2	- 0,2	3,1	+ 0,2	7,3	+ 0,2	20,6	+ 0,2
Februari	5,7	...	3,2	+ 0,1	7,3	- 0,2	16,2	- 0,1
Maart	5,2	...	3,3	...	7,7	- 0,6	16,2	- 0,6
April	6,1	...	3,5	+ 0,2	7,9	- 0,1	17,5	+ 0,1
Mei	6,1	...	3,6	+ 0,1	7,9	+ 0,1	17,6	+ 0,2
Juni	7,1	- 0,3	3,1	- 0,2	7,4	- 0,3	17,6	- 0,8
Juli	20,6	+ 0,9	3,1	+ 0,1	7,7	+ 0,1	31,4	+ 1,1
Augustus	5,6	- 0,3	3,0	- 0,1	6,8	- 0,2	15,4	- 0,6
September	5,4	+ 0,1	3,2	- 0,2	7,8	- 0,3	16,4	- 0,4
Oktober	9,9	+ 0,7	3,2	...	8,4	+ 0,3	21,5	+ 1,0
November	6,2	- 0,1	3,2	- 0,2	7,8	- 0,1	17,2	- 0,4
December	7,7	- 0,4	3,2	- 0,3	8,4	...	19,3	- 0,7
1969 Januari	12,2	+ 0,2	4,7	+ 0,5	7,9	+ 0,1	24,8	+ 0,8
Februari	6,1	- 0,1	3,1	- 0,2	7,2	- 0,6	16,4	- 0,9
Maart	6,1	+ 0,1	3,5	...	8,7	...	18,3	+ 0,1
April	6,9	+ 0,1	3,4	- 0,1	8,7	...	19,0	...
Mei	6,5	- 0,1	3,4	...	8,4	- 0,1	18,3	- 0,2

¹ Excl. de provinciale en gemeentelijke opcentimes, de ontvangsten van de muntsaneringsbelastingen en de ontvangsten voor rekening van Kongo en Rwanda-Burundi.

² Incl. de bij voorbaat betaalde bedrijfsbelasting.

³ Ingevolge de overgang van het stelsel van het Begrotingsjaar naar dat van het Beheer, werd de aanvullende periode van 1960 weggelaten en bijgevoegd werden de ontvangsten die tot die periode zouden behoord hebben gevoegd bij de rekening van 1967.

XI - 5. — INDELING VAN DE BELASTINGONTVANGSTEN ¹

(Miljarden franken)

Bron : Ministerie van Financiën.

	Dienstjaar 1968		Dienstjaar 1968 : mei		Dienstjaar 1969 : mei	
	Opbrengsten	Begrotingsramingen	Opbrengsten	Begrotingsramingen	Opbrengsten	Begrotingsramingen
I. Directe belastingen ²	95,8	95,4	6,1	6,1	6,5	6,6
Onroerende voorheffing	1,2	1,3
Roerende voorheffing	9,3	8,6	1,0	0,9	1,1	1,1
Bedrijfsvoorheffing	43,3	44,7	3,7	3,7	4,2	4,1
Voorafbetalingen	19,8	19,3	0,1	0,1	0,1	0,1
Personenbelasting (kohieren)	13,5	11,9	1,0	1,0	0,9	1,0
Venootschapsbelasting (kohieren)	2,4	3,1	0,2	0,2	0,1	0,2
Verkeersbelasting op autovoertuigen	5,0	5,0	0,1	0,1	0,1	0,1
Belasting op de inkomsten (samen- geschakelde wetten - oud regime)	0,1	0,1
Diversen ²	1,2	1,4	...	0,1
II. Douanen en accijnzen	38,7	39,0	3,6	3,5	3,4	3,4
waarvan : douanen	8,0	8,9	0,9	0,8	0,6	0,8
accijnzen	29,1	29,9	2,6	2,6	2,7	2,6
bijzondere verbruikstaksen	1,3	...	0,1	...	0,1	...
III. Registratie	92,4	93,5	7,9	7,8	8,4	8,5
waarvan : registratie	7,9	7,7	0,8	0,6	0,7	0,7
erfenissen	4,0	3,9	0,3	0,3	0,3	0,4
zegel en gelijkgest. taksen	79,7	81,2	6,8	6,8	7,2	7,3
Totaal ...	226,9	227,9	17,6	17,4	18,3	18,5
Vershil t.o.v. de begrotingsramingen		- 1,0		+ 0,2		- 0,2

¹ Excl. de provinciale en gemeentelijke opcentimes.

² Incl. de geinde of terugbetaalde bedragen betreffende de afgesloten dienstjaren en de belastingen van niet-verblijfhouders (kohieren).

N. B. — Het Belgisch Staatsblad publiceert maandelijks volledige en omstandige gegevens over de fiscale ontvangsten.

XI - 6 — BELASTINGONTVANGSTEN ZONDER ONDERSCHIED VAN BEGROTINGSJAAR

(Miljarden franken)

Bron : Ministerie van Financiën.

Maandgemiddelden of maandcijfers	Directe belastingen 2	Douanen en accijnzen	Registratierechten	Totaal	waarvan : voorafbetalingen op de bedrijfsbelasting
1960	3,5	1,8	3,2	8,5	0,51
1961	3,6	2,0	3,7	9,3	0,53
1962	4,2	2,1	4,0	10,3	0,66
1963	4,4	2,1	4,4	10,9	0,93
1964	5,0	2,4	5,0	12,4	1,09
1965	5,6	2,5	5,5	13,6	1,07
1966	6,5	2,8	6,6	15,9	1,39
1967	7,3	3,1	7,2	17,6	1,45
1968	8,0	3,2	7,7	18,9	1,65
1966 Eerste 9 maanden	6,8	2,8	6,4	16,0	1,78
1967 Eerste 3 maanden	7,0	3,0	7,1	17,1	0,78
Eerste 6 maanden	6,4	3,2	7,2	16,8	0,67
Eerste 9 maanden	7,4	3,0	7,1	17,5	1,76
1968 Eerste 3 maanden	7,0	3,2	7,4	17,6	0,64
Eerste 6 maanden	6,7	3,3	7,6	17,6	0,61
Eerste 9 maanden	8,0	3,2	7,6	18,8	1,94
1968 Januari	10,2	3,1	7,3	20,6	1,62
Februari	5,7	3,2	7,3	16,2	0,04
Maart	5,2	3,3	7,7	16,2	0,27
April	6,1	3,5	7,9	17,5	0,68
Mei	6,1	3,6	7,9	17,6	0,07
Juni	7,1	3,1	7,4	17,6	0,98
Juli	20,6	3,1	7,7	31,4	13,64
Augustus	5,6	3,0	6,8	15,4	0,10
September	5,4	3,2	7,8	16,4	0,08
Oktober	9,9	3,2	8,4	21,5	2,06
November	6,2	3,2	7,8	17,2	0,05
December	7,7	3,2	8,4	19,3	0,17
1969 Januari	12,2	4,7	7,9	24,8	3,12
Februari	6,1	3,1	7,2	16,4	0,15
Maart	6,1	3,5	8,7	18,3	0,23
April	6,9	3,4	8,7	19,0	0,84
Mei	6,5	3,4	8,4	18,3	0,17

¹ Excl. de provinciale en gemeentelijke opcentimes, de ontvangsten van de muntsaneringsbelastingen en de ontvangsten voor rekening van Kongo en Rwanda-Burundi.

² Incl. de bij voorbaat betaalde bedrijfsbelasting.

Bibliografische referenties : *Tijdschrift voor Documentatie* (Ministerie van Financiën). — *Statistisch Jaarboek voor België*. — *Statistisch Tijdschrift van het N.I.S.* — *Belgisch Staatsblad*. — *Tijdschrift voor Documentatie en Voorlichting* (N.B.B.) : XLIIe jaargang, deel II, nr 5, november 1967 : « Begrotingen voor 1967 en 1968 » en XLIIe jaargang, deel I, nr 3, maart 1967 : « Hoofdstuk XI « Rijksfinanciën » van het statistisch gedeelte - Wijziging van sommige gegevens ».

**XI - 6. — BELASTINGONTVANGSTEN
ZONDER ONDERSCHIED VAN BEGROTINGSJAAR**
(Miljarden franken)

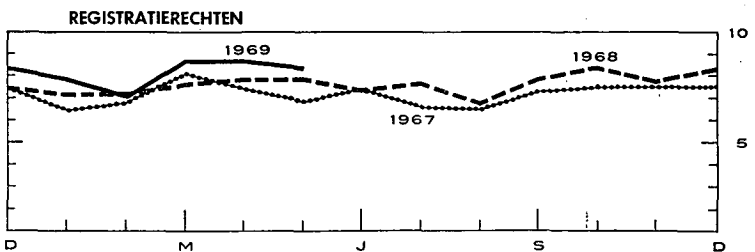
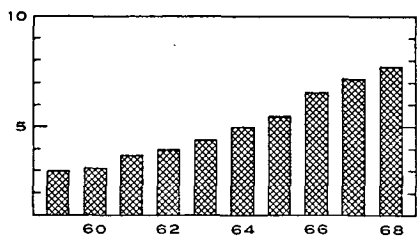
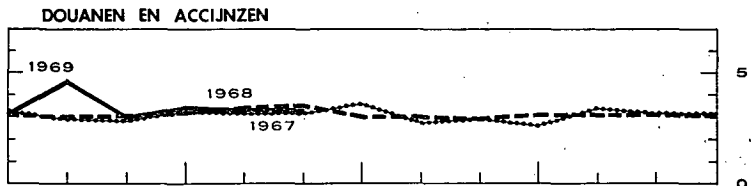
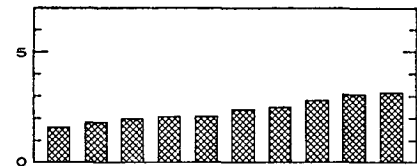
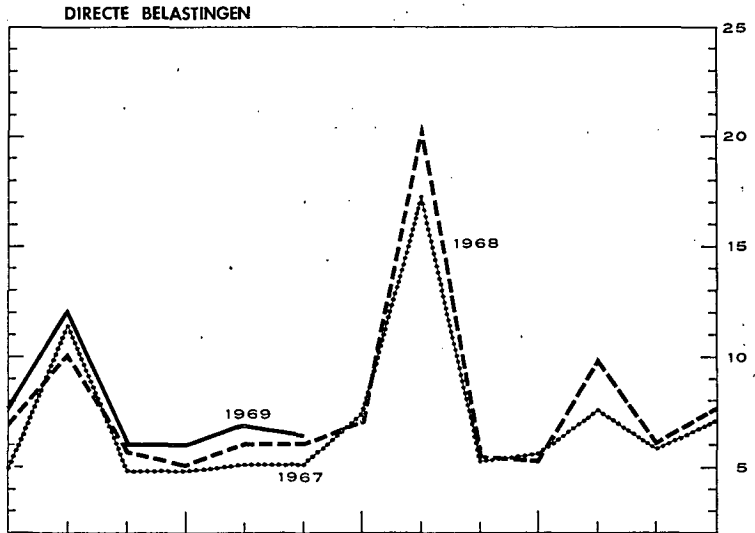
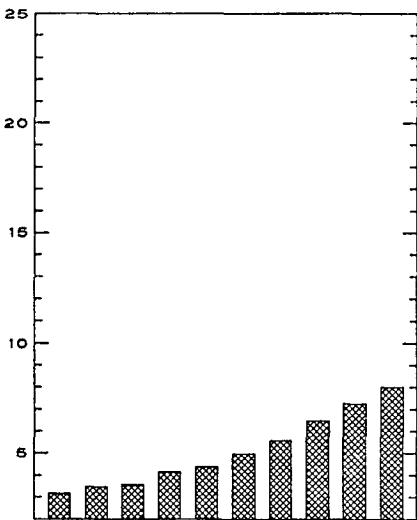
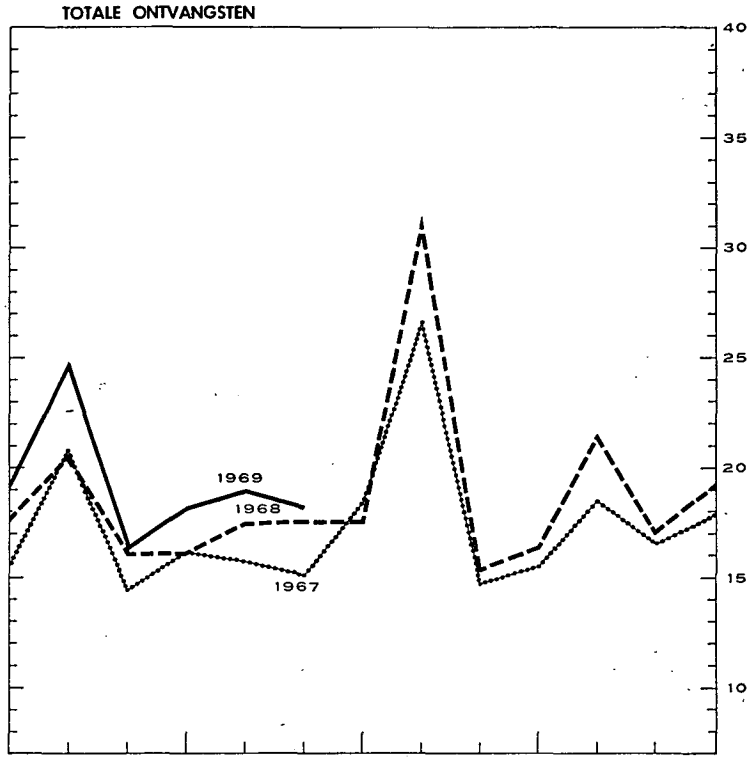
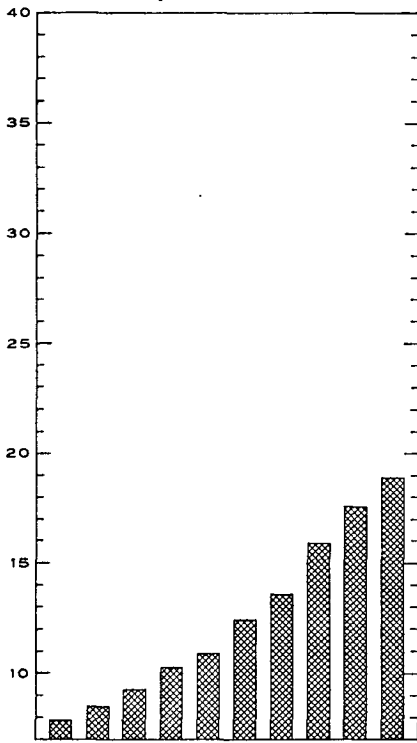

XII. — VORDERINGEN EN SCHULDEN IN DE BELGISCHE ECONOMIE

1a. — UITSTAANDE VORDERINGEN EN SCHULDEN OP 31 DECEMBER 1965 ¹

(Miljarden franken)

SCHULDEN PER SECTOR EN PER SOORT		VORDERINGEN PER SECTOR EN PER SOORT												Totaal van de schulden	
		Niet-financiële nationale sectoren						Buitenland	Financiële instellingen						Niet bepaalde sect. en aanpassingen
		Bedrijven en particulieren	Parastatale bedrijven	Staat (Schatkist)	Overheidssector niet elders vermeld (o.m. lagere overheid)	Sociale verzekering	Geldschepende instellingen		Rentenfonds	Spaarkassen, hypotheek- en kapitalisatiemaatschappijen	Inst. voor verzekering op het leven en tegen arbeidsongevallen, pensioenfonds	Niet-geldschepende openbare kredietinstellingen	Niet bepaalde sect. en aanpassingen		
Niet-financiële nationale sectoren		Gegevens niet beschikbaar													
Bedrijven en particulieren (1)		... Nihil of beneden F 50 miljoen													
Parastatale bedrijven (2)		— Niet gedane verrichtingen													
Staat (Schatkist) (3)															
Overheidssector niet elders vermeld (o.m. lagere overheid) (4)															
Sociale verzekering (5)															
Buitenland (6)															
Bedrijven en particulieren (1)		Accepten, handelspapier en promessen	0,2	—	—	—	—	56,4	—	4,3	—	4,7	3,4	68,9	
Parastatale bedrijven (2)		Verplichtingen in rek.-courant of voorschotrek ..	9,1	—	—	—	—	54,7	—	1,0	—	1,0	—	65,8	
Staat (Schatkist) (3)		Obligaties	15,3	—	—	—	—	—	—	1,0	—	—	—	33,8	
Overheidssector niet elders vermeld (o.m. lagere overheid) (4)		Andere leningen op halflange en lange termijn .	7,4	0,1	—	—	—	—	—	117,8	—	17,5	—	274,1	
Sociale verzekering (5)		Diversen	—	1,6	1,8	0,1	20,1	—	—	0,7	—	4,8	0,7	29,7	
Buitenland (6)		(Aandelen en deelnemingen)	(203,1)	(1,0)	(...)	(...)	(...)	(0,7)	(—)	(0,9)	(—)	(—)	(...)	(210,3)	
Totaal ...			31,8	1,9	1,8	0,1	20,4	111,1	—	124,8	59,8	117,3	3,4	472,4	
Bedrijven en particulieren (1)		Geld op zeer korte termijn	—	—	—	—	—	—	—	0,4	—	—	—	0,5	
Parastatale bedrijven (2)		Accepten, handelspapier en promessen	0,6	—	—	—	—	1,2	—	0,2	—	—	—	2,2	
Staat (Schatkist) (3)		Verplichtingen in rek.-courant of voorschotrek ..	—	—	0,1	—	—	0,4	—	—	—	—	—	0,7	
Overheidssector niet elders vermeld (o.m. lagere overheid) (4)		Obligaties verkrijgbaar door elke belegger	15,6	0,4	—	—	0,1	3,9	1,8	3,8	4,9	0,7	—	32,0	
Sociale verzekering (5)		Obligaties niet verkrijgbaar door elke belegger ..	—	0,3	—	—	—	2,4	—	1,0	5,3	0,4	—	11,5	
Buitenland (6)		Andere leningen op halflange en lange termijn .	—	—	—	0,1	—	0,6	—	—	0,2	9,7	—	10,5	
Bedrijven en particulieren (1)		Diversen	8,2	—	5,2	0,2	—	1,8	—	—	—	—	0,3	15,7	
Parastatale bedrijven (2)		(Aandelen en deelnemingen)	(0,9)	—	(15,0)	(6,0)	(...)	(0,1)	(—)	(0,3)	(0,2)	(0,4)	(0,9)	(23,9)	
Totaal ...			24,4	0,7	5,3	0,4	0,1	8,9	5,6	5,5	10,4	11,0	0,3	73,2	
Staat (Schatkist) (3)		Gelden van derden	3,8	—	—	0,9	—	45,3	—	—	—	0,1	3,6	53,7	
Overheidssector niet elders vermeld (o.m. lagere overheid) (4)		Certificaten op korte termijn	—	0,9	—	0,2	—	39,6	2,7	4,3	—	11,4	3,4	76,8	
Sociale verzekering (5)		Obligaties verkrijgbaar door elke belegger	125,6	2,5	—	1,9	2,7	11,0	46,3	3,5	34,6	7,8	1,3	279,5	
Buitenland (6)		Obligaties niet verkrijgbaar door elke belegger ..	—	—	—	—	—	19,4	60,7	—	3,0	2,2	0,7	86,2	
Bedrijven en particulieren (1)		Diversen	—	—	—	—	—	—	—	—	0,3	0,3	—	3,1	
Totaal ...			129,4	4,0	—	3,0	4,5	44,7	192,0	6,2	41,9	44,9	20,3	499,2	
Overheidssector niet elders vermeld (o.m. lagere overheid) (4)		Geld op zeer korte termijn	—	—	—	—	—	—	—	—	—	—	—	—	
Sociale verzekering (5)		Verplichtingen in rek.-courant of voorschotrek ..	—	—	—	—	—	6,5	—	—	—	—	—	6,5	
Buitenland (6)		Obligaties verkrijgbaar door elke belegger	16,8	0,6	—	0,1	—	1,0	1,0	2,1	7,4	1,2	—	30,7	
Bedrijven en particulieren (1)		Obligaties niet verkrijgbaar door elke belegger ..	—	—	—	—	—	0,2	—	—	—	—	0,1	15,6	
Parastatale bedrijven (2)		Andere leningen op halflange en lange termijn .	—	5,4	—	—	—	—	—	0,8	—	62,7	—	68,9	
Staat (Schatkist) (3)		Diversen	2,2	0,5	3,0	—	—	—	—	—	—	0,4	2,7	8,9	
Totaal ...			19,0	6,5	3,0	0,1	—	7,7	1,0	14,5	9,8	64,3	2,8	130,6	
Sociale verzekering (5)		Reserves van de sociale verzekering	12,3	—	—	—	—	—	—	—	—	—	—	12,3	
Buitenland (6)		Obligaties verkrijgbaar door elke belegger	—	—	—	—	0,2	—	—	—	0,1	—	—	0,3	
Bedrijven en particulieren (1)		Obligaties niet verkrijgbaar door elke belegger ..	—	—	—	—	—	0,8	—	1,3	10,4	—	2,0	15,0	
Parastatale bedrijven (2)		Diversen	18,4	—	1,5	—	—	—	—	—	0,8	—	4,3	29,0	
Totaal ...			30,7	—	1,5	—	0,2	0,8	—	1,3	11,3	—	6,3	56,6	
Buitenland (6)		Geld op zeer korte termijn (Belgische franken) .	—	—	—	—	—	1,5	—	—	—	—	—	1,5	
Bedrijven en particulieren (1)		Accepten en handelspapier	—	—	—	—	—	16,4	—	1,1	—	2,1	2,2	21,7	
Parastatale bedrijven (2)		Verplichtingen in rek.-courant of voorschotrek ..	—	—	—	—	—	6,6	—	0,2	—	—	—	6,8	
Staat (Schatkist) (3)		Overige verplichtingen op korte termijn (incl. de goudvoorraad van de N.B.B.)	—	—	—	—	—	135,7	—	—	—	—	—	135,7	
Overheidssector niet elders vermeld (o.m. lagere overheid) (4)		Obligaties	8,5	—	0,8	—	—	1,5	0,9	0,3	3,5	0,2	—	15,7	
Sociale verzekering (5)		Verplichtingen van de internationale kredietinstellingen uit hoofde van de inschrijving van België	—	—	8,3	—	—	12,2	—	—	—	—	—	20,5	
Buitenland (6)		Diversen	—	0,9	7,6	—	—	—	—	—	1,0	0,2	—	9,7	
Bedrijven en particulieren (1)		(Aandelen en deelnemingen)	(0,2)	(0,2)	(0,4)	—	(—)	(1,4)	(—)	(...)	(1,3)	(—)	(...)	(3,3)	
Totaal ...			8,5	0,9	16,7	—	—	173,9	0,9	1,6	4,5	2,4	2,2	211,7	

(13) = (1) tot (12)

SCHULDEN PER SECTOR EN PER SOORT

	SCHULDEN PER SECTOR EN PER SOORT													
Geldscheppende instellingen (7)	Geld	294,3	3,1	3,7	12,1	1,0	—	...	2,4	1,7	0,3	...	318,6	
	Geld op zeer korte termijn	—	—	—	2,5	1,5	...	0,1	...	0,1	...	4,2
	Brutoverplichtingen tegenover het buitenland ...	—	—	—	—	—	76,6	—	—	—	—	—	—	76,6
	Deviezendeposito's van de ingezetenen	4,4	—	—	—	—	—	—	—	—	—	—	—	4,4
	Inlagen op spaarboekjes van de ingezetenen	42,0	—	—	—	—	—	—	—	—	—	—	—	42,0
	Termijndeposito's van de ingezetenen	35,4	—	—	—	—	—	—	—	—	—	—	—	35,4
	Verplichtingen niet elders vermeld	—	—	...	—	—	—	14,3	0,1	—	—	14,3
	Obligaties (incl. kasbons)	11,2	—	...	—	—	—	—	—	...	0,1	11,4
	Diversen	0,2	...	0,2	11,4	11,7
	(Aandelen en deelnemingen)	(10,7)	—	(0,2)	—	—	—	(0,6)	—	—	(0,1)	—	—	(11,6)
	Totaal ...	387,5	3,1	3,9	12,1	1,0	79,1	15,7	0,1	2,6	1,8	0,4	11,4	518,6
	Rentenfonds (8)	Geld op zeer korte termijn	—	...	—	—
		Certificaten op korte termijn	—	—	—	...	—	4,7	—	0,8	—	0,4	—	5,9
		Verplichtingen in rek.-courant of voorschotrek .	—	—	2,8	—	—	—	—	—	—	—	—	2,8
		Diversen	—	—	—	—	—	—	—	—	—	—	—	—
Totaal ...	—	...	2,8	4,7	—	0,8	...	0,4	...	8,7	
Financiële instellingen (9)	Direct opvraagbare deposito's	4,5	0,1	2,0	...	—	...	0,4	0,1	...	7,1	
	Inlagen op spaarboekjes	165,4	...	—	0,3	0,1	...	—	165,7	
	Termijndeposito's	1,1	1,0	3,3	...	—	0,1	0,6	6,2	
	Obligaties (incl. kasbons)	12,8	—	—	...	—	0,1	0,5	—	...	13,4	
	Wiskundige reserves van de kapitalisatiemaat- schappijen	0,6	—	—	—	—	—	—	—	—	—	—	0,6	
	Diversen	4,8	0,1	...	0,1	3,5	8,5	
	(Aandelen en deelnemingen)	(2,0)	—	—	—	—	—	—	—	—	—	—	(2,0)	
Totaal ...	189,2	1,0	...	0,4	5,4	...	0,1	...	0,2	1,1	0,1	4,1	201,5	
Instellingen voor verzekering op het leven en tegen arbeidsong. pensioenfonds (10)	Reserves van de sociale verzekering	24,4	—	—	—	—	—	—	—	—	—	—	24,4	
	Wiskundige reserves	167,1	—	—	—	15,2	—	—	—	—	—	—	182,3	
	Diversen	3,8	...	0,3	...	0,1	2,2	6,5	
	Totaal ...	195,3	...	0,3	...	0,1	15,2	2,2	213,2	
Niet-geldscheppende openbare kredietinstellingen (11)	Direct opvraagbare deposito's	3,2	0,1	...	0,2	—	3,5	
	Geld op zeer korte termijn	—	...	—	0,5	...	1,1	0,2	...	0,3	0,1	0,5	2,6	
	Inlagen op spaarboekjes	8,0	...	—	—	8,0	
	Termijndeposito's	2,2	0,7	...	3,7	3,3	0,3	0,5	—	0,2	1,4	...	12,2	
	Verplichtingen in rek.-courant of voorschotrek	0,2	—	1,5	...	0,2	...	1,9	
	Obligaties verkrijgbaar door elke belegger ..	85,0	0,3	...	0,1	2,8	0,1	11,4	0,2	9,5	22,2	0,7	132,3	
	Obligaties niet verkrijgbaar door elke belegger .	—	0,9	3,3	0,8	...	4,0	19,1	...	29,8	
	Diversen	3,9	...	12,2	2,5	0,4	...	0,1	4,8	
	(Aandelen en deelnemingen)	(0,1)	(...)	(1,1)	(0,7)	(...)	(...)	(0,2)	(—)	(...)	(...)	(...)	(...)	(2,1)
Totaal ...	102,3	0,9	12,2	4,4	7,1	7,3	13,3	0,2	15,9	42,8	0,9	7,0	214,2	
Niet bepaalde sectoren en aanpassingen (12)	2,7	3,2	...	1,3	11,4	0,7	6,0	3,5	1,3	—	30,0
	(13) tot (12)	1.118,0	21,7	50,7	20,5	44,3	157,3	536,4	9,8	215,0	189,8	218,5	48,1	2.630,0

Nota: Wegens de afrondingen zijn de totalen niet noodzakelijk gelijk aan de som van de posten.
 1 Voor de jaren 1957 tot 1959, cf. Tijdschrift voor Documentatie en Voorlichting, XXXVIIIe jaargang, deel I, nr 2, februari 1963; voor het jaar 1960, cf. hetzelfde Tijdschrift, XXXIXe jaargang, deel I, nr 3, maart 1964; voor het jaar 1961, cf. hetzelfde Tijdschrift, XLe jaargang, deel II, nr 4, oktober 1965; voor het jaar 1962, cf. hetzelfde Tijdschrift, XLIIe jaargang, deel I, nr 2, februari 1967; voor het jaar 1963, cf. hetzelfde Tijdschrift, XLIIIe jaargang, deel I, nr 8, maart 1967; voor het jaar 1964, cf. hetzelfde Tijdschrift, XLIIIe jaargang, deel I, nr 3, maart 1968.

XII - 1b. — UITSTAANDE VORDERINGEN EN SCHULDEN OP 31 DECEMBER 1966

(Miljarden franken)

SCHULDEN PER SECTOR EN PER SOORT		VORDERINGEN PER SECTOR EN PER SOORT													
		Niet-financiële nationale sectoren					Buitenland	Financiële instellingen						Niet bepaalde sect. en aanspansingen	Totaal van de schulden (13) = (1) tot (12)
		Bedrijven en particulieren	Parastatale bedrijven	Staat (Schatkist)	Overheidssector niet elders vermeld (o.m. lagere overheid)	Sociale verzekering		Geldschepende instellingen	Rentenfonds	Spaarkassen, hypotheek- en kapitalisatiemaatschappijen	Inst. voor verzekering op het leven en tegen arbeidsongevallen, pensioenfondsen	Niet-geldschepende openbare kredietinstellingen			
													(1)		
Niet-financiële nationale sectoren		Gegevens niet beschikbaar													
		... Nihil of beneden F 50 miljoen													
Niet-financiële nationale sectoren		— Niet gedane verrichtingen													
Niet-financiële nationale sectoren	Bedrijven en particulieren (1)	Accepten, handelspapier en promessen	0,1	—	—	—	...	69,7	—	4,3	—	1,9	3,8	79,8	
		Verplichtingen in rek.-courant of voorschotrek.	9,1	—	—	—	...	62,6	—	0,8	—	1,1	...	73,7	
		Obligaties	15,3	1,2	18,9	35,5	
		Andere leningen op halflange en lange termijn	0,1	—	—	—	0,4	—	130,7	41,0	128,9	...	301,1
		Diversen	1,8	1,8	1,8	0,3	26,2	—	2,2	5,5	0,7	...	38,5
		(Aandelen en deelnemingen)	(213,8)	(1,1)	(...)	(...)	(...)	(0,9)	(—)	(0,8)	(4,5)	(—)	(...)	(221,1)	
		Totaal ...	24,4	2,1	1,8	0,3	26,6	...	132,3	—	139,3	65,4	132,6	3,8	528,5
Niet-financiële nationale sectoren	Parastatale bedrijven (2)	Geld op zeer korte termijn	—	...	—	...	0,3	0,1	0,4	
		Accepten, handelspapier en promessen	0,6	—	—	—	0,1	1,9	—	0,3	2,9	
		Verplichtingen in rek.-courant of voorschotrek.	—	—	—	—	0,3	0,5	—	—	0,8	
		Obligaties verkrijgbaar door elke belegger	17,1	0,4	0,1	4,0	1,9	0,7	4,0	5,5	0,5	...	34,3
		Obligaties niet verkrijgbaar door elke belegger	—	0,2	...	0,1	...	2,0	2,3	...	1,1	5,0	1,2	1,1	13,0
		Andere leningen op halflange en lange termijn	—	—	—	0,1	...	—	...	0,2	10,8	...	12,4		
		Diversen	8,5	...	5,5	0,3	1,6	0,2	—	...	0,1	0,4	16,5		
		(Aandelen en deelnemingen)	(0,9)	—	(15,2)	(6,8)	(...)	—	(0,1)	(—)	(0,3)	(0,4)	(0,9)	(24,8)	
		Totaal ...	26,2	0,7	5,5	0,5	0,1	9,6	6,7	0,7	5,5	10,6	12,6	1,5	80,3
Niet-financiële nationale sectoren	Staat (Schatkist) (3)	Gelden van derden	3,7	...	—	2,2	...	48,4	0,1	3,0	57,4	
		Certificaten op korte termijn	...	0,4	—	0,2	...	17,1	43,7	3,3	4,6	0,1	10,0	82,9	
		Obligaties verkrijgbaar door elke belegger	131,9	2,5	—	2,2	3,9	10,3	47,1	3,3	34,1	43,2	8,1	1,3	287,9
		Obligaties niet verkrijgbaar door elke belegger	—	...	—	16,2	64,7	...	3,1	2,1	0,7	0,2	87,0
		Diversen	...	0,7	—	...	1,3	0,5	0,2	...	2,8
		Totaal ...	135,6	3,7	—	4,6	5,2	43,7	203,9	6,6	41,8	45,9	19,1	8,0	518,1
Niet-financiële nationale sectoren	Overheidssector niet elders vermeld (o.m. lagere overheid) (4)	Geld op zeer korte termijn	—	...	—	
		Verplichtingen in rek.-courant of voorschotrek.	—	...	—	9,6	—	9,6	
		Obligaties verkrijgbaar door elke belegger	20,3	0,6	...	0,3	...	0,5	1,4	1,2	2,9	8,4	1,3	...	36,9
		Obligaties niet verkrijgbaar door elke belegger	—	1,4	0,2	...	12,3	2,1	...	0,1	16,0
		Andere leningen op halflange en lange termijn	—	5,9	0,9	...	67,8	...	74,6
		Diversen	2,2	0,6	1,8	0,3	4,7	9,7		
		Totaal ...	22,5	7,1	1,8	0,3	...	1,8	11,2	1,2	16,1	10,6	69,4	4,8	146,8
Niet-financiële nationale sectoren	Sociale verzekering (5)	Reserves van de sociale verzekering	10,4	—	—	—	—	—	—	—	—	—	—	10,4	
		Obligaties verkrijgbaar door elke belegger	0,2	0,1	0,3	
		Obligaties niet verkrijgbaar door elke belegger	—	0,4	...	0,8	...	1,3	11,5	0,1	2,6	16,8
		Diversen	29,6	...	0,5	...	3,4	0,8	...	3,9	38,2
				Totaal ...	40,0	...	0,5	...	3,8	0,3	0,8	...	1,3	12,4	0,1
Buitenland (6)		Geld op zeer korte termijn (Belgische franken)	—	...	—	...	—	1,8	1,8	
		Accepten en handelspapier	—	...	—	...	—	18,3	1,7	1,4	22,6	
		Verplichtingen in rek.-courant of voorschotrek.	—	—	6,2	0,2	6,4	
		Overige verplichtingen op korte termijn (incl. de goudvoorraad van de N.B.B.)	—	—	150,4	150,4
		Obligaties	8,6	...	0,8	...	0,1	...	2,0	0,9	0,3	4,0	0,2	...	16,8
		Verplichtingen van de internationale kredietinstellingen uit hoofde van de inschrijving van België	—	...	9,8	...	—	...	15,2	25,0
		Diversen	—	1,5	7,4	...	0,4	1,1	0,2	...	10,7
		(Aandelen en deelnemingen)	(0,2)	(0,3)	(0,3)	(—)	(1,4)	(—)	(...)	(1,3)	(—)	(...)	(3,3)
		Totaal ...	8,6	1,5	18,0	...	0,5	—	193,9	0,9	1,7	5,1	2,1	1,4	233,6

SCHULDEN PER SECTOR EN PER SOORT

		Financiële instellingen												
Geldscheppende instellingen (7)	Geld op zeer korte termijn	311,7	3,1	3,4	15,1	0,7	2,4	—	...	3,4	2,0	0,3	...	339,7
	Brutoverplichtingen tegenover het buitenland	—	—	—	—	—	102,3	1,3	...	—	—	—	...	3,7
	Deviezendeposito's van de ingezetenen	5,7	—	—	—	—	—	—	—	—	—	—	...	102,3
	Inlagen op spaarboekjes van de ingezetenen	48,5	—	—	—	—	—	—	—	—	—	—	...	5,7
	Termijndeposito's van de ingezetenen	40,4	—	—	—	—	—	—	—	—	—	—	...	48,5
	Verplichtingen niet elders vermeld	—	—	...	—	—	—	15,6	...	—	—	40,4
	Obligaties (incl. kasbons)	11,8	—	...	—	—	—	—	—	0,2	...	15,6
	Diversen	0,2	...	0,2	12,0
	(Aandelen en deelnemingen)	(12,0)	...	(0,2)	(0,5)	(0,1)	15,5
	Totaal ...	418,3	3,1	3,6	15,1	0,7	104,6	16,9	...	3,4	2,2	0,3	15,2	583,5
Rentenfonds (8)	Geld op zeer korte termijn	—	...	—	1,0	0,3	—	0,1	...	0,1	0,1	1,6
	Certificaten op korte termijn	—	—	—	...	—	...	4,0	—	0,5	—	...	—	4,5
	Verplichtingen in rek.-courant of voorschotrek	—	—	—	—	—	—	0,3	—	0,3
	Diversen	—	—	2,8	—	—	—	—	—	2,8
Totaal ...	—	...	2,8	1,0	4,6	—	0,6	...	0,1	0,1	9,3	
Spaarclassen, hypotheek- en kapitalisatiemaatschappijen (9)	Direct opvraagbare deposito's	4,8	0,1	1,6	...	—	...	0,7	0,2	7,4
	Inlagen op spaarboekjes	182,1	...	—	0,2	—	182,3
	Termijndeposito's	1,6	0,9	3,9	...	—	...	0,1	...	0,4	...	7,0
	Obligaties (incl. kasbons)	14,5	—	...	0,1	0,7	15,3
	Wiskundige reserves van de kapitalisatiemaatschappijen	0,6	—	—	—	—	...	—	—	—	—	—	—	0,6
	Diversen	6,8	0,1	...	0,1	...	0,1	2,1	9,2
(Aandelen en deelnemingen)	(2,2)	(2,2)	
Totaal ...	210,4	0,9	...	0,2	5,6	...	0,1	...	0,2	1,5	0,3	2,6	221,8	
Instellingen voor verzekering op het leven en tegen arbeidsongevens en pensioentolken (10)	Reserves van de sociale verzekering	27,9	—	—	—	—	—	—	—	—	—	—	—	27,9
	Wiskundige reserves	177,4	—	—	—	—	16,2	—	—	—	—	—	—	193,6
	Diversen	4,1	...	0,4	...	0,1	2,4	7,0
	Totaal ...	209,3	...	0,4	...	0,1	16,2	2,4	228,5
Niet-geldscheppende openbare kredietinstellingen (11)	Direct opvraagbare deposito's	3,4	0,1	0,3	—	3,8
	Geld op zeer korte termijn	—	...	—	0,1	0,3	0,5	...	0,9
	Inlagen op spaarboekjes	9,5	...	—	9,5
	Termijndeposito's	3,2	1,0	...	5,3	3,1	0,4	0,6	—	0,3	1,2	15,0
	Verplichtingen in rek.-courant of voorschotrek	0,5	—	2,8	...	0,6	...	3,9
	Obligaties verkrijgbaar door elke belegger	91,9	0,3	...	0,4	3,6	0,1	13,2	0,3	10,4	22,9	0,7	...	143,8
	Obligaties niet verkrijgbaar door elke belegger	—	1,2	3,9	1,4	...	4,4	20,6	...	1,6	33,1
	Diversen	4,9	...	12,7	2,5	...	—	0,4	...	0,1	5,3	25,9
	(Aandelen en deelnemingen)	(0,1)	(...)	(1,1)	(0,7)	(...)	(...)	(0,2)	(—)	(...)	(...)	(...)	(...)	(2,1)
Totaal ...	112,9	1,2	12,7	5,8	7,9	6,9	16,3	0,3	18,3	44,7	1,4	7,4	235,9	
Niet-bepaalde sectoren en aanpassingen (12)			2,7	2,8	...	1,6	...	17,5	0,7	8,7	4,8	2,3	—	41,0
	(12) tot (1)	1.208,2	23,1	49,9	26,9	52,1	184,2	604,2	10,4	236,8	203,2	240,2	53,8	2.893,0

Noot : Wegens de afrondingen zijn de totalen niet noodzakelijk gelijk aan de som van de posten.

XII - 2. — BEWEGINGEN VAN DE VORDERINGEN EN SCHULDEN IN 1966

(Miljarden franken)

		VORDERINGEN PER SECTOR EN PER SOORT											Totaal van de schulden (13) = (1) tot (12)		
		Niet-financiële nationale sectoren					Buitenland	Financiële instellingen						Niet bepaalde sect. en aanpassingen	
		Bedrijven en particulieren	Para-statale bedrijven	Staat (Schatkist)	Overheidssector niet elders vermeld (o.m. lagere overheid)	Sociale verzekering		Geldschepende instellingen	Renten-fonds	Spaarkassen, hypotheek- en kapitalisatiemaatschappijen	Inst. voor verzekering op het leven en tegen arbeidsongevallen, pensioen-fondsen	Niet-geldschepende openbare kredietinstellingen			
(1)	(2)	(3)	(4)	(5)	(6)	(7)	(8)	(9)	(10)	(11)	(12)				
Niet-financiële nationale sectoren		----- Gegevens niet beschikbaar													
		... Nihil of beneden F 50 miljoen													
		— Niet gedaan verrichtingen													
SCHULDEN PER SECTOR EN PER SOORT	Niet-financiële nationale sectoren	Bedrijven en particulieren (1)	Accepten, handelspapier en promessen	...	—	+13,3	—	...	— 2,8	+ 0,4	+ 10,9		
			Verplichtingen in rek.courant of voorschotrek	+ 7,9	—	— 0,2	+ 0,1	...	+ 7,8		
			Obligaties	— 0,1	—	+ 0,2	+ 1,5	+ 1,7	
			Andere leningen op halflange en lange termijn	+ 0,1	...	—	+12,9	+ 3,5	+17,9	...	+ 34,3	
			Diversen	...	+ 0,2	...	+ 0,2	+ 6,0	+ 8,0	—	+ 1,5	+ 0,7	...	+ 16,7	
			(Aandelen en deelnemingen)	(+13,8)	(+ 0,1)	(...)	(...)	(...)	(— 0,2)	(+ 0,2)	(— 0,1)	(— 0,1)	(—)	(...)	(+ 13,6)
	Totaal ...	— 0,1	+ 0,2	...	+ 0,2	+ 6,1	+ 8,0	+21,2	—	+14,4	+ 5,6	+15,3	+ 0,4	+ 71,4	
	Para-statale bedrijven (2)	Geld op zeer korte termijn	...	—	+ 0,3	— 0,4	— 0,1	— 0,1	
		Accepten, handelspapier en promessen	...	—	+ 0,7	—	+ 0,1	+ 0,7	
		Verplichtingen in rek.courant of voorschotrek	...	— 0,1	— 0,1	+ 0,3	—	+ 0,2	
		Obligaties verkrijgbaar door elke belegger	+ 1,5	+ 0,1	+ 0,2	+ 0,6	— 0,2	...	+ 2,2	
		Obligaties niet verkrijgbaar door elke belegger	—	— 0,2	...	+ 0,1	— 0,4	+ 0,8	+ 1,1	+ 1,5	
		Andere leningen op halflange en lange termijn	+ 0,7	...	—	+ 1,1	...	+ 1,8	
		Diversen	+ 0,3	...	+ 0,3	+ 0,1	— 0,2	+ 0,2	—	+ 0,1	+ 0,1	+ 0,8	
		(Aandelen en deelnemingen)	(...)	...	(+ 0,2)	(+ 0,8)	(...)	(...)	(—)	(...)	(...)	(...)	(...)	(+ 1,0)	
		Totaal ...	+ 1,8	...	+ 0,2	+ 0,1	...	+ 0,6	+ 1,1	+ 0,1	...	+ 0,2	+ 1,7	+ 1,2	+ 7,1
	Staat (Schatkist) (3)	Gelden van derden	— 0,1	...	—	+ 1,3	+ 3,1	— 0,5	+ 3,8	
		Certificaten op korte termijn	...	— 0,5	—	+ 1,6	+ 4,1	+ 0,5	+ 0,4	+ 0,1	— 1,4	+ 0,1	+ 4,9
		Obligaties verkrijgbaar door elke belegger	+ 6,6	+ 0,1	—	— 0,7	+ 0,8	— 0,2	— 0,5	+ 0,8	+ 0,3	+ 0,1	+ 8,4
		Obligaties niet verkrijgbaar door elke belegger	—	...	—	— 3,2	+ 3,9	...	+ 0,1	+ 0,8
		Diversen	...	+ 0,1	—	+ 0,2	— 0,3
		Totaal ...	+ 6,5	— 0,3	—	+ 1,3	+ 0,6	— 2,3	+11,9	+ 0,4	— 0,1	+ 1,0	— 1,2	— 0,3	+ 17,6
	Overheidssector niet elders vermeld (o.m. lagere overheid) (4)	Geld op zeer korte termijn	—	...	—
		Verplichtingen in rek.courant of voorschotrek	+ 3,1	—	+ 3,1
		Obligaties verkrijgbaar door elke belegger	+ 3,8	+ 0,3	+ 0,2	+ 0,8	+ 1,0	+ 0,2	...	+ 6,2
		Obligaties niet verkrijgbaar door elke belegger	—	+ 0,7	— 0,2	+ 0,5
		Andere leningen op halflange en lange termijn	...	+ 0,5	+ 0,2	...	+ 5,0	...	+ 5,7
		Diversen	...	+ 0,1	— 1,2	—	— 0,1	+ 2,0	+ 0,7
		Totaal ...	+ 3,8	+ 0,6	— 1,2	+ 3,4	+ 0,2	+ 1,6	+ 0,8	+ 5,1	+ 2,0	+ 16,2
	Sociale verzekering (5)	Reserves van de sociale verzekering	— 1,8	—	—	—	—	—	—	—	—	—	—	—	— 1,8
		Obligaties verkrijgbaar door elke belegger
		Obligaties niet verkrijgbaar door elke belegger	—	+ 1,1	+ 0,1	+ 0,6	+ 1,8
		Diversen	+11,1	...	— 1,0	...	— 0,6	— 0,4	+ 9,2
		Totaal ...	+ 9,3	...	— 1,0	...	— 0,6	+ 1,1	+ 0,1	+ 0,2	+ 9,2
	Buitenland (6)	Geld op zeer korte termijn (Belgische franken)	—	...	—	—	+ 0,3	+ 0,3
		Accepten en handelspapier	—	—	+ 1,9	—	— 0,4	— 0,7	+ 0,9
		Verplichtingen in rek.courant of voorschotrek	—	— 0,4	—	— 0,4
		Overige verplichtingen op korte termijn (incl. de goudvoorraad van de N.B.B.)	—	+14,6	—	+ 14,6
		Obligaties	+ 0,1	—	+ 0,5	+ 0,5	+ 1,0
		Verplichtingen van de internationale kredietinstellingen uit hoofde van de inschrijving van België	—	—	+ 0,3	—	—	—	+ 3,0	—	—	—	—	+ 1,3	+ 4,5
		Diversen	+ 2,4	+ 0,6	+ 0,1	...	+ 0,4	—	—	—	...	+ 0,1	+ 3,6
		(Aandelen en deelnemingen)	(+ 6,0)	(...)	(...)	(—)	(+ 0,1)	(—)	(...)	(...)	(—)	(...)	(+ 6,1)
		Totaal ...	+ 2,4	+ 0,6	+ 0,4	...	+ 0,5	—	+19,9	...	+ 0,1	+ 0,6	— 0,4	+ 0,5	+ 24,8

SCHULDEN PER SECTOR EN PER SOORT

	Financiële instellingen												
	(1)												
Geldscheppende instellingen (7)	Geld op zeer korte termijn	+17,4	+ 0,1	- 0,3	+ 3,1	- 0,3	—	—	+ 0,9	+ 0,3	+ 21,2
	Brutoverplichtingen tegenover het buitenland	—	—	—	—	—	—	—	- 0,1	—	—	—	- 0,5
	Deviezendeposito's van de ingezetenen	+ 1,2	—	—	—	—	—	—	—	—	—	—	+ 1,2
	Inlagen op spaarboekjes van de ingezetenen	+ 6,5	—	—	—	—	—	—	—	—	—	—	+ 6,5
	Termijndeposito's van de ingezetenen	+ 5,1	—	—	—	—	—	—	—	—	—	—	+ 5,1
	Verplichtingen niet elders vermeld	—	—	—	—	—	—	+ 1,3	- 0,1	—	—	—	+ 1,3
	Obligaties (incl. kasbons)	+ 0,5	—	—	—	—	—	—	—	—	+ 0,1	—	+ 0,6
	Diversen	—	—	—	—	—	—	—	—	—	—	—	+ 3,8
	(Aandelen en deelnemingen)	(+ 1,1)	—	(...)	—	—	—	(- 0,1)	—	—	(...)	—	(+ 1,0)
	Totaal ...	+30,8	+ 0,1	- 0,3	+ 3,1	- 0,3	+25,5	+ 1,1	- 0,1	+ 0,8	+ 0,4	- 0,1	+ 3,8
Rentenfonds (8)	Geld op zeer korte termijn	—	—	—	—	—	+ 1,0	+ 0,3	—	+ 0,1	—	+ 0,1	+ 1,6
	Certificaten op korte termijn	—	—	—	—	—	—	- 0,7	—	- 0,3	—	- 0,4	- 1,4
	Verplichtingen in rek.-courant of voorschotrek.	—	—	—	—	—	—	+ 0,3	—	—	—	—	+ 0,3
	Diversen	—	—	—	—	—	—	—	—	—	—	—	—
	Totaal ...	—	—	—	—	—	+ 1,0	- 0,1	—	- 0,2	—	- 0,3	+ 0,1
Spaarkassen, hypotheek- en kapitalisatiemaatschappijen (9)	Direct opvraagbare deposito's	+ 0,3	—	—	—	- 0,3	—	—	—	—	+ 0,3	+ 0,1	+ 0,3
	Inlagen op spaarboekjes	+16,1	—	—	- 0,1	—	—	—	—	—	—	—	+ 16,0
	Termijndeposito's	+ 0,5	- 0,1	—	—	+ 0,6	—	—	—	—	—	—	+ 0,8
	Obligaties (incl. kasbons)	+ 2,3	—	—	—	—	—	—	—	—	+ 0,2	—	+ 2,5
	Wiskundige reserves van de kapitalisatiemaatschappijen	—	—	—	—	—	—	—	—	—	—	—	—
	Diversen	+ 0,4	—	—	—	—	—	—	—	—	—	+ 0,2	+ 0,7
	(Aandelen en deelnemingen)	(+ 0,2)	—	—	—	—	—	—	—	—	—	—	(+ 0,2)
Totaal ...	+19,7	- 0,1	—	- 0,1	+ 0,2	—	—	—	—	+ 0,5	+ 0,1	+ 0,1	+ 20,3
Instellingen voor verzekering op het leven en tegen arbeidsong. pensioenfondsen (10)	Reserves van de sociale verzekering	+ 1,7	—	—	—	—	—	—	—	—	—	—	+ 1,7
	Wiskundige reserves	+12,1	—	—	—	—	+ 1,0*	—	—	—	—	—	+ 13,1
	Diversen	+ 0,3	—	+ 0,1	—	—	—	—	—	—	—	+ 0,2	+ 0,5
	Totaal ...	+14,1	—	+ 0,1	—	—	+ 1,0	—	—	—	—	+ 0,2	+ 15,3
Niet-geldscheppende openbare kredietinstellingen (11)	Direct opvraagbare deposito's	+ 0,2	—	—	—	—	+ 0,1	—	—	—	—	—	+ 0,3
	Geld op zeer korte termijn	—	—	—	- 0,5	—	- 1,0	+ 0,1	—	- 0,2	- 0,1	—	- 1,7
	Inlagen op spaarboekjes	+ 1,5	—	—	—	—	—	—	—	—	—	—	+ 1,5
	Termijndeposito's	+ 1,0	+ 0,3	—	+ 1,6	- 0,3	+ 0,1	+ 0,1	—	+ 0,1	- 0,2	—	+ 2,8
	Verplichtingen in rek.-courant of voorschotrek.	—	—	—	—	—	—	+ 0,3	—	+ 1,3	—	+ 0,4	+ 2,0
	Obligaties verkrijgbaar door elke belegger	+ 7,2	—	—	—	+ 0,8	—	+ 1,8	+ 0,1	+ 0,9	+ 0,7	+ 0,1	+ 11,5
	Obligaties niet verkrijgbaar door elke belegger	—	—	—	—	+ 0,3	+ 0,5	+ 0,6	—	+ 0,3	+ 1,5	—	+ 3,2
	Diversen	+ 1,0	—	+ 0,6	—	—	—	—	—	—	—	+ 0,1	+ 2,1
	(Aandelen en deelnemingen)	(...)	(...)	(...)	(...)	(...)	(...)	(...)	(-)	(...)	(...)	(...)	(...)
	Totaal ...	+10,9	+ 0,3	+ 0,6	+ 1,1	+ 0,8	- 0,4	+ 3,0	+ 0,1	+ 2,4	+ 1,9	+ 0,5	+ 0,4
Niet bepaalde sectoren en aanpassingen (12)		—	—	- 0,4	—	+ 0,4	+ 1,3	+ 6,2	—	+ 2,7	+ 1,3	+ 0,9	+ 12,3
	(13) = (1) tot (12)	+99,2	+ 1,4	- 1,7	+ 5,6	+ 7,8	+34,8	+67,8	+ 0,6	+21,8	+13,4	+21,8	+ 8,6

Noot : Wegens de afrondingen zijn de totalen niet noodzakelijk gelijk aan de som van de posten.

1 Voor de jaren 1958, 1959 en 1960, cf. *Tijdschrift voor Documentatie en Voorlichting*, XXXVIIIe jaargang, deel I, nr 2, februari 1963; voor het jaar 1961, cf. hetzelfde Tijdschrift, XXXIXe jaargang, deel I, nr 3, maart 1964; voor het jaar 1962, cf. hetzelfde Tijdschrift, XLe jaargang, deel II, nr 4, oktober 1965; voor het jaar 1963, cf. hetzelfde Tijdschrift, XLIIe jaargang, deel I, nr 2, februari 1967; voor het jaar 1964, cf. hetzelfde Tijdschrift, XLIIIe jaargang, deel I, nr 3, maart 1967; voor het jaar 1965, cf. hetzelfde Tijdschrift, XLIIIe jaargang, deel I, nr 3, maart 1968.

* In de betalingsbalans is deze beweging niet opgenomen in de kapitaalverrichtingen.

XII - 3a. — UITSTAANDE VORDERINGEN EN SCHULDEN OP 31 DECEMBER 1965

Totalen per sector
(Miljarden franken)

..... Gegevens niet beschikbaar ... Nihil of beneden F 50 miljoen — Niet gedane verrichtingen	Bedrijven en particulieren	Parastatale bedrijven	Staat (Schatkist)	Overheids- sector niet elders vermeld	Sociale verzekering	Niet- financiële nationale sectoren samen	Buitenland	Geld- scheppende instellingen	Rentenfonds	Spaarkassen, hypotheek- en kapitali- satiemaats- chappijen	Instellingen voor verzekering op het leven en tegen arbeids- ongevallen, pensioen- fondsen	Niet-geld- scheppende openbare krediet- instellingen	Financiële instellingen samen	Niet bepaalde sectoren en aan- passingen	Totaal van de schulden
	(1)	(2)	(3)	(4)	(5)	(6) = (1) tot (5)	(7)	(8)	(9)	(10)	(11)	(12)	(13) = (8) tot (12)	(14)	(15) = (6) + (7) + (13) + (14)
1. Bedrijven en particulieren	31,8	1,9	1,8	0,1	20,4	56,0	111,1	—	124,8	59,8	117,3	413,0	3,4	472,4
2. Parastatale bedrijven	24,4	0,7	5,3	0,4	0,1	30,9	8,9	5,6	0,7	5,5	10,4	11,0	33,2	0,3	73,2
3. Staat (Schatkist)	129,4	4,0	—	3,0	4,5	140,9	44,7	192,0	6,2	41,9	44,9	20,3	305,3	8,4	499,2
4. Overheidssector niet elders ver- meld	19,0	6,5	3,0	0,1	28,6	1,8	7,7	1,0	14,5	9,8	64,3	97,3	2,8	130,6
5. Sociale verzekering	30,7	...	1,5	...	4,4	36,6	0,2	0,8	...	1,3	11,3	...	13,4	6,3	56,6
6. Niet-financiële nationale sectoren samen	235,3	13,1	11,6	3,6	29,4	293,0	55,6	317,2	7,9	188,0	136,2	212,9	862,2	21,2	1.232,0
7. Buitenland	8,5	0,9	16,7	26,1	—	173,9	0,9	1,6	4,5	2,4	183,3	2,2	211,7
8. Geldscheppende instellingen	387,5	3,1	3,9	12,1	1,0	407,6	79,1	15,7	0,1	2,6	1,8	0,4	20,6	11,4	518,6
9. Rentenfonds	—	...	2,8	2,8	...	4,7	—	0,8	...	0,4	5,9	...	8,7
10. Spaarkassen, hypotheek- en kapi- talisatiemaatschappijen	189,2	1,0	...	0,4	5,4	196,0	0,1	...	0,2	1,1	0,1	1,5	4,1	201,5
11. Instellingen voor verzekering op het leven en tegen arbeidsongeval- len, pensioenfondsen	195,3	...	0,3	...	0,1	195,7	15,2	2,2	213,2
12. Niet-geldscheppende openbare kre- dietinstellingen	102,3	0,9	12,2	4,4	7,1	126,9	7,3	13,3	0,2	15,9	42,8	0,9	73,1	7,0	214,2
13. Financiële instellingen samen ...	874,3	5,0	19,2	16,9	13,6	929,0	101,6	33,8	0,3	19,5	45,7	1,8	101,1	24,7	1.156,2
14. Niet bepaalde sectoren en aanpas- singen	2,7	3,2	...	1,3	7,2	11,4	0,7	6,0	3,5	1,3	22,9	—	30,0
15. Totaal van de vorderingen	1.118,0	21,7	50,7	20,5	44,3	1.255,2	157,3	536,4	9,8	215,0	189,8	218,5	1.169,5	48,1	2.630,0
16. Saldo van de vorderingen en schulden	+ 645,6	— 51,5	— 448,5	— 110,1	— 12,3	+ 23,2	— 54,4	+ 17,8	+ 1,1	+ 13,5	— 23,4	+ 4,3	+ 13,3	+ 18,1	—

Noot : Wegens de afrondingen zijn de totalen niet noodzakelijk gelijk aan de som van de posten.

XII - 3b. — UITSTAANDE VORDERINGEN EN SCHULDEN OP 31 DECEMBER 1966

Totalen per sector
(Miljarden franken)

Gegevens niet beschikbaar ... Nihil of beneden F 50 miljoen — Niet gedane verrichtingen	Bedrijven en particulieren	Parastatale bedrijven	Staat (Schatkist)	Overheidssector niet elders vermeld	Sociale verzekering	Niet-financiële nationale sectoren samen (6) = (1) tot (5)	Buitenland	Geldscheppende instellingen	Rentenfonds	Spaarkassen, hypotheek- en kapitalisatiemaatschappijen	Instellingen voor verzekering op het leven en tegen arbeidsongevallen, pensioenfondsen	Niet-geldscheppende openbare kredietinstellingen	Financiële instellingen samen (18) = (8) tot (12)	Niet bepaalde sectoren en aanpassingen	Totaal van de schulden (15) = (6) + (7) + (13) + (14)
	(1)	(2)	(3)	(4)	(5)	(6)	(7)	(8)	(9)	(10)	(11)	(12)	(18)	(14)	(15)
1. Bedrijven en particulieren	24,4	2,1	1,8	0,3	26,6	55,2	-----	132,3	—	139,3	65,4	132,6	469,6	3,8	528,5
2. Parastatale bedrijven	26,2	0,7	5,5	0,5	0,1	33,0	9,6	6,7	0,7	5,5	10,6	12,6	36,1	1,5	80,3
3. Staat (Schatkist)	135,6	3,7	—	4,6	5,2	149,1	43,7	203,9	6,6	41,8	45,9	19,1	317,3	8,0	518,1
4. Overheidssector niet elders vermeld	22,5	7,1	1,8	0,3	-----	31,7	1,8	11,2	1,2	16,1	10,6	69,4	108,5	4,8	146,8
5. Sociale verzekering	40,0	...	0,5	...	3,8	44,3	0,3	0,8	...	1,3	12,4	0,1	14,6	6,5	65,8
6. Niet-financiële nationale sectoren samen	248,7	13,6	9,6	5,7	35,7	313,3	55,4	354,9	8,5	204,0	144,9	233,8	946,1	24,6	1.339,5
7. Buitenland	8,6	1,5	18,0	-----	0,5	28,6	—	193,9	0,9	1,7	5,1	2,1	203,7	1,4	233,6
8. Geldscheppende instellingen	418,3	3,1	3,6	15,1	0,7	440,8	104,6	16,9	...	3,4	2,2	0,3	22,8	15,2	583,5
9. Rentenfonds	—	...	2,8	2,8	1,0	4,6	—	0,6	...	0,1	5,3	0,1	9,3
10. Spaarkassen, hypotheek- en kapitalisatiemaatschappijen	210,4	0,9	...	0,2	5,6	217,1	-----	0,1	...	0,2	1,5	0,3	2,1	2,6	221,8
11. Instellingen voor verzekering op het leven en tegen arbeidsongevallen, pensioenfondsen	209,3	...	0,4	...	0,1	209,8	16,2	2,4	228,5
12. Niet-geldscheppende openbare kredietinstellingen	112,9	1,2	12,7	5,8	7,9	140,5	6,9	16,3	0,3	18,3	44,7	1,4	81,0	7,4	235,9
13. Financiële instellingen samen ...	950,9	5,2	19,5	21,1	14,3	1.011,0	128,7	37,9	0,3	22,5	48,4	2,1	111,2	27,7	1.279,0
14. Niet bepaalde sectoren en aanpassingen	-----	2,7	2,8	...	1,6	7,1	-----	17,5	0,7	8,7	4,8	2,3	34,0	—	41,0
15. Totaal van de vorderingen	1.208,2	23,1	49,9	26,9	52,1	1.360,0	184,2	604,2	10,4	236,8	203,2	240,2	1.295,0	53,8	2.893,0
16. Saldo van de vorderingen en schulden	+ 679,7	— 57,2	— 468,2	— 119,9	— 13,7	+ 20,5	— 49,4	+ 20,7	+ 1,1	+ 15,0	— 25,3	+ 4,3	+ 16,0	+ 12,8	—

Noot : Wegens de afrondingen zijn de totalen niet noodzakelijk gelijk aan de som van de posten.

XII - 4. — BEWEGINGEN VAN DE VORDERINGEN EN SCHULDEN IN 1966

Totalen per sector

(Miljarden franken)

..... Gegevens niet beschikbaar ... Nihil of beneden F 50 miljoen — Niet gedane verrichtingen	Bedrijven en particulieren	Parastatale bedrijven	Staat (Schatkist)	Overheids- sector niet elders vermeld	Sociale verzekering	Niet- financiële nationale sectoren samen	Buitenland	Geld- scheppende instellingen	Rentenfonds	Spaarkassen, hypotheek- en kapitali- satiemaats- chappijen	Instellingen voor verzekering op het leven en tegen arbeids- ongevallen, pensioen- fondsen	Niet-gold- scheppende openbare krediet- instellingen	Financiële instellingen samen	Niet bepaalde sectoren en aan- passingen	Totaal van de schulden
	(1)	(2)	(3)	(4)	(5)	(6) = (1) tot (5)	(7)	(8)	(9)	(10)	(11)	(12)	(13) = (8) tot (12)	(14)	(15) = (6) + (7) + (13) + (14)
1. Bedrijven en particulieren	- 0,1	+ 0,2	...	+ 0,2	+ 6,1	+ 6,4	+ 8,0	+ 21,2	—	+ 14,4	+ 5,6	+ 15,3	+ 56,5	+ 0,4	+ 71,4
2. Parastatale bedrijven	+ 1,8	...	+ 0,2	+ 0,1	...	+ 2,1	+ 0,6	+ 1,1	+ 0,1	...	+ 0,2	+ 1,7	+ 3,1	+ 1,2	+ 7,1
3. Staat (Schatkist)	+ 6,5	- 0,3	—	+ 1,3	+ 0,6	+ 8,1	- 2,3	+ 11,9	+ 0,4	- 0,1	+ 1,0	- 1,2	+ 12,0	- 0,3	+ 17,6
4. Overheidssector niet elders ver- meld	+ 3,8	+ 0,6	- 1,2	+ 3,2	...	+ 3,4	+ 0,2	+ 1,6	+ 0,8	+ 5,1	+ 11,1	+ 2,0	+ 16,2
5. Sociale verzekering	+ 9,3	...	- 1,0	...	- 0,6	+ 7,7	+ 1,1	+ 0,1	+ 1,2	+ 0,2	+ 9,2
6. Niet-financiële nationale sectoren samen	+ 21,3	+ 0,5	- 2,0	+ 1,6	+ 6,1	+ 27,5	+ 6,3	+ 37,6	+ 0,7	+ 15,9	+ 8,7	+ 21,0	+ 83,9	+ 3,5	+121,5
7. Buitenland	+ 2,4	+ 0,6	+ 0,4	+ 0,5	+ 3,9	—	+ 19,9	...	+ 0,1	+ 0,6	- 0,4	+ 20,2	+ 0,5	+ 24,6
8. Geldscheppende instellingen	+ 30,8	+ 0,1	- 0,3	+ 3,1	- 0,3	+ 33,4	+ 25,5	+ 1,1	- 0,1	+ 0,8	+ 0,4	- 0,1	+ 2,1	+ 3,8	+ 64,9
9. Rentenfonds	—	+ 1,0	- 0,1	—	- 0,2	...	- 0,3	- 0,6	+ 0,1	+ 0,5
10. Spaarkassen, hypotheek- en kapi- talisatiemaatschappijen	+ 19,7	- 0,1	...	- 0,1	+ 0,2	+ 19,7	+ 0,5	+ 0,1	+ 0,6	+ 0,1	+ 20,3
11. Instellingen voor verzekering op het leven en tegen arbeidsongeval- len, pensioenfondsen	+ 14,1	...	+ 0,1	+ 14,2	+ 1,0	+ 0,2	+ 15,3
12. Niet-geldscheppende openbare kre- dietinstellingen	+ 10,9	+ 0,3	+ 0,6	+ 1,1	+ 0,8	+ 13,7	- 0,4	+ 3,0	+ 0,1	+ 2,4	+ 1,9	+ 0,5	+ 7,9	+ 0,4	+ 21,7
13. Financiële instellingen samen ...	+ 75,5	+ 0,3	+ 0,4	+ 4,1	+ 0,7	+ 81,0	+ 27,1	+ 4,0	...	+ 3,0	+ 2,8	+ 0,2	+ 10,0	+ 4,6	+122,7
14. Niet bepaalde sectoren en aanpas- singen	- 0,4	...	+ 0,4	...	+ 1,3	+ 6,2	...	+ 2,7	+ 1,3	+ 0,9	+ 11,1	—	+ 12,3
15. Totaal van de vorderingen	+ 99,2	+ 1,4	- 1,7	+ 5,6	+ 7,8	+112,4	+ 34,8	+ 67,8	+ 0,6	+ 21,8	+ 13,4	+ 21,8	+125,2	+ 8,6	+281,1
16. Saldo van de vorderingen en schulden	+ 27,8	- 5,7	- 19,3	- 10,6	- 1,4	- 9,1	+ 10,2	+ 2,9	+ 0,1	+ 1,5	- 1,9	+ 0,1	+ 2,5	- 3,7	—

Noot : Wegens de afrondingen zijn de totalen niet noodzakelijk gelijk aan de som van de posten.

XIII. — GELDSCHEPPENDE INSTELLINGEN
1. — GEZAMENLIJKE BALANSEN VAN DE GELDSCHEPPENDE INSTELLINGEN

(Miljarden franken)

Einde periode	Geldhoeveelheid	Quasi-monetaire liquiditeiten			Totaal van de geldhoeveelheid en van de quasi-monetaire liquiditeiten (5) = (1) tot (4)	Goudvoorraad en nettodevieszenpositie	Vorderingen op de overheid		Discontokredieten, voorschotten en acceptokredieten aan bedrijven en particulieren		Vorderingen op en schulden tegenover niet-geldscheppende financiële instellingen		Obligatieleningen van de depositobanken	Diversen 4
		In handen van de bedrijven en particulieren		In handen van de Schatkist			Vorderingen op de Staat 2	Vorderingen op de andere openbare besturen 3	Gefinancierd door de geldscheppende instellingen	pro-memorie : gefinancierd door en buiten de geldscheppende instellingen (10)	Op en tegenover het Rentenfonds	Op en tegenover andere instellingen		
		Deposito's in Belgische franken 1	Deposito's in buitenlandse geldsoorten											
(1)	(2)	(3)	(4)	(5)	(6)	(7)	(8)	(9)	(10)	(11)	(12)	(13)	(14)	
1962 December	254,5	48,5	7,4	...	310,4	80,5	149,0	7,7	72,9	86,7	7,0	10,1	-11,1	-5,7
1963 Maart	262,6	50,7	7,4	0,1	320,8	83,8	159,8	6,0	74,5	88,6	7,2	10,3	-11,1	-9,7
Juni 5	273,2	51,3	8,2	0,1	332,8	84,4	164,5	6,4	78,7	92,5	7,5	10,2	-11,2	-7,7
<i>Nieuwe reeks 5</i>														
Juni	270,9	51,3	8,2	0,1	330,5	83,2	167,0	5,0	76,9	86,8	7,5	10,0	-11,2	-7,9
September	266,8	53,1	8,4	...	328,3	80,7	165,8	5,1	79,9	89,7	6,9	10,6	-11,3	-9,4
December	277,8	55,1	9,1	...	342,0	79,2	170,6	5,8	88,8	97,5	7,4	11,5	-11,4	-9,9
1964 Maart	273,3	58,3	10,1	...	341,7	78,3	174,0	4,8	88,4	101,3	7,0	10,6	-11,2	-10,2
Juni	285,6	58,3	8,1	...	352,0	79,4	177,8	5,2	92,2	104,3	8,9	10,0	-11,3	-10,2
September	283,8	64,1	5,0	...	352,9	81,0	175,9	5,0	94,3	105,4	7,8	11,2	-11,3	-11,0
December	297,4	65,1	5,2	...	367,7	88,0	179,7	6,3	98,2	108,5	7,8	11,1	-11,4	-12,0
1965 Maart	292,9	70,6	4,5	...	368,0	87,0	178,7	7,3	98,5	108,8	6,8	12,9	-11,3	-11,9
Juni	309,5	71,1	5,1	...	385,7	92,4	185,5	7,6	102,4	113,4	7,1	12,1	-11,3	-10,1
September	306,4	74,8	3,9	...	385,1	90,4	189,0	7,0	106,9	116,5	4,2	11,8	-11,3	-12,9
December	318,6	77,4	4,4	...	400,4	94,8	191,9	8,6	112,5	124,5	4,7	12,6	-11,4	-13,3
1966 Maart	314,6	82,4	4,2	...	401,2	93,7	191,3	8,3	114,0	126,8	7,2	12,4	-11,5	-14,2
Juni	329,3	81,1	4,9	...	415,3	93,4	197,4	9,5	119,0	130,8	8,8	13,4	-11,5	-14,7
September	322,4	86,4	5,1	...	413,9	89,5	195,6	10,5	125,2	135,5	5,1	15,2	-11,7	-15,5
December	339,7	89,0	5,7	...	434,4	89,2	203,9	12,0	134,9	144,5	4,6	15,7	-12,0	-13,9
1967 Maart	326,4	97,7	6,0	...	430,1	90,8	200,5	8,5	136,4	149,3	5,0	15,3	-12,4	-14,0
Juni	347,5	98,9	7,5	...	453,9	92,9	207,9	11,1	140,4	155,8	8,6	17,7	-12,6	-12,1
September	343,2	105,7	6,9	...	455,8	90,9	214,3	11,4	145,6	158,8	3,8	18,8	-13,1	-15,9
December	350,5	107,9	8,4	...	466,8	97,1	207,9	13,0	156,9	170,5	4,1	17,5	-13,5	-16,2
1968 Maart	350,0	115,9	7,5	...	473,4	94,5	212,1	12,9	159,3	175,0	3,8	20,4	-14,7	-14,9
Juni	372,7	118,3	7,9	...	498,9	97,2	225,3	12,7	166,0	181,1	7,9	19,7	-15,3	-14,6
September	361,8	123,3	9,1	...	494,2	90,6	226,8	13,1	168,0	182,3	7,8	20,6	-15,9	-16,8
December	376,5	125,8	8,8	...	511,1	86,1	231,6	16,8	182,5	196,0	6,8	21,0	-16,5	-17,2
1969 Maart	372,1	135,0	9,7	...	516,8	83,9	v 236,4	v 13,9	189,4	203,8	5,6	v 20,0	-17,2	v -15,2

1 Deze deposito's omvatten de termijndeposito's en de op boekjes ingeschreven deposito's.

2 Incl., sedert juni 1963, nieuwe reeks, het Wegenfonds [cf. de toelichting « Hoofdstukken IX, Betalingsbalans en XIII, Geldscheppende instellingen » van het statistisch gedeelte, opgenomen in het Tijdschrift voor Documentatie en Voorlichting (N.B.B.) : XLIIIe jaargang, deel II, nr 3, september 1968].

3 Incl. de vorderingen op de pensioenfondsen.

4 Deze rubriek omvat voornamelijk het saldo van de verrichtingen op halflange en lange termijn van het Muntfonds, van de niet elders ingedeelde vorderingen of de schulden tegenover ingezetenen, de salderingsrekeningen, de verschillen tussen de vastleggingen en participaties eensdeels en de eigen middelen anderdeels. Zij omvat, daarenboven, tot 30 juni 1963 (oude reeks) het saldo van de verrichtingen op halflange en lange termijn van de N.K.B.R.

5 Voor de verklaring van de verschillen tussen de nieuwe en de oude reeks verwijzen wij de lezer naar deel 2 van het artikel « Hoofdstuk XII, Vorderingen en schulden in de Belgische economie en XIII, Geldscheppende instellingen van de statistieken » van het Tijdschrift voor Documentatie en Voorlichting (N.B.B.) : XLIIe jaargang, deel I, nr 1, januari 1967.

N. B. — Voor de wijze van opstelling : zie Tijdschrift voor Documentatie en Voorlichting, XXIVe jaargang, deel II, nr 6, december 1949 — XXXe jaargang, deel II, nr 5, november 1955 — XXXIIIe jaargang, deel II, nr 5, november 1958 — XLIIe jaargang, deel I, nr 1, januari 1967, deel II, nr 3, september 1967.

— Voor de indeling van de « Geldhoeveelheid », zie tabel 4, hoofdstuk XIII.

— Voor de indeling van de « Goudvoorraad en nettodevieszenpositie », zie tabel 5, hoofdstuk XIII.

**XIII - 2. — DE BALANSEN VAN DE NATIONALE BANK VAN BELGIE,
DE GELDSCHEPPENDE OPENBARE INSTELLINGEN EN DE DEPOSITOBANKEN**

a) - Nationale Bank van België — Activa — Driemaandelijkse cijfers

(Miljarden franken)

	30-6-64	30-9-64	31-12-64	31-3-65	30-6-65	30-9-65	31-12-65	31-3-66	30-6-66	30-9-66	31-12-66	31-3-67	30-6-67	30-9-67	31-12-67	31-3-68	30-6-68	30-9-68	31-12-68	31-3-69	
A. Vorderingen op het buitenland :																					
1. Goud	69,6	69,7	72,5	74,2	78,1 ³	77,7	77,9	77,8	77,8	76,3	76,2	76,2	76,0	75,7	74,0	70,9	75,6	76,2	76,2	76,1	
2. I.M.F. — Deelneming	8,2	8,2	8,7	9,0	10,0	12,2	12,2	12,9	14,0	15,2	15,2	15,2	15,2	15,3	14,7	16,2	18,1	18,1	10,3	7,3	
Leningen ¹	—	—	1,5	1,5	3,4	3,4	3,4	3,4	3,4	3,4	3,4	3,4	1,9	1,9	1,9	1,9	5,9	5,5	5,0	4,0	
3. Obligaties	0,1	0,1	0,1	0,1	0,1	0,1	0,1	0,1	0,1	0,1	0,1	0,1	0,1	0,1	0,1	0,1	0,1	
4. Uitvoeraccepten in Belgische franken	4,7	4,4	4,3	1,8	6,2	2,7	6,7	4,9	7,3	6,1	7,6	6,9	6,8	2,7	8,0	5,3	8,1	9,9	14,2	14,4	
5. Vordering op de E.B.U. ²	0,1	0,1	0,1	—	—	—	—	—	—	—	—	—	—	—	—	—	
6. Andere :																					
a) in deviezen	19,8	22,0	27,0	25,9	21,9	23,2	21,9	20,0	19,7	20,0	21,4	21,3	29,9	34,9	36,1	36,6	24,2	18,2	18,1	17,9	
b) in Belgische franken	1,5	1,5	1,5	1,5	1,5	1,5	1,5	1,5	1,5	1,5	1,5	1,7	...	0,1	3,0	3,1	3,2	3,1	0,3	0,2	
Totaal van de vorderingen op het buitenl.	104,0	106,0	115,7	114,0	121,2	120,8	123,7	120,6	123,8	122,6	125,4	124,8	129,9	130,7	137,8	134,1	135,2	131,0	124,1	119,9	
B. Vorderingen op de binnenlandse geldschepende sector :																					
1. Munten en biljetten	0,3	0,3	0,4	0,6	0,5	0,5	0,4	0,6	0,4	0,4	0,3	0,4	0,2	0,5	0,3	0,5	0,4	0,4	0,3	0,3	
2. Andere :																					
a) op de Nationale Bank van België	—	—	—	—	—	—	—	—	—	—	—	—	—	—	—	—	—	—	—	—	
b) op de openbare instellingen	0,2	...	0,6	1,1	
c) op de depositobanken	0,2	0,5	...	0,5	0,5	0,3	
C. Vorderingen op de binnenlandse niet geldschepende sector :																					
1. Op de Staat ⁴ :																					
a) op ten hoogste één jaar	9,8	10,0	9,8	9,9	10,0	9,9	9,0	10,0	9,3	10,0	9,6	9,9	10,0	8,8	2,7	6,3	10,0	10,9	15,3	15,8	
b) op meer dan één jaar :																					
— oblig. verkrijgbaar door elke belegger ..	2,4	2,4	2,4	2,5	2,4	2,5	2,5	2,7	2,7	2,6	2,7	2,7	2,7	2,7	2,7	2,8	2,6	2,6	2,6	2,6	
— overige	34,0	34,0	34,0	34,0	34,0	34,0	34,0	34,0	34,0	34,0	34,0	34,0	34,0	34,0	34,0	34,0	34,0	34,0	34,0	34,0	
2. Op de lagere overheid en de administratieve parastatale instellingen :																					
a) op ten hoogste één jaar	—	—	—	—	—	—	—	—	—	—	—	—	—	—	—	—	—	—	—	—	
b) op meer dan één jaar :																					
— oblig. verkrijgbaar door elke belegger ..	0,3	0,3	0,3	0,4	0,3	0,4	0,4	0,4	0,4	0,4	0,4	0,5	0,5	0,5	0,5	0,5	0,5	0,5	0,5	0,6	
— overige	—	—	—	—	—	—	—	—	—	—	—	—	—	—	—	—	—	—	—	—	
3. Op de bedrijven, particulieren en parastatale bedrijven :																					
a) bankaccepten	0,9	0,6	0,1	...	0,2	...	2,7	0,2	1,7	1,7	4,0	0,8	0,2	...	0,8	...	0,9	0,4	1,8	2,7	
b) handelspapier	3,3	2,8	2,6	2,4	2,1	2,1	2,9	2,4	2,8	3,1	3,9	2,3	2,4	2,4	5,0	2,7	2,5	2,2	10,0	9,3	
c) voorschotten	0,1	0,1	...	
d) obligaties :																					
— verkrijgbaar door elke belegger	0,1	0,1	0,2	0,2	0,2	0,2	
— overige	—	—	—	—	—	—	—	—	—	—	—	—	—	—	—	—	—	—	—	—	
4. Op het Rentenfonds : op ten hoogste één jaar	2,5	1,5	0,4	0,8	2,9	0,7	0,3	0,3	2,2	—	—	—	—	—	
5. Op de parastatale kredietinstellingen :																					
a) op ten hoogste één jaar	1,8	...	2,0	0,5	0,3	...	0,2	...	0,8	1,4	2,0	0,3	0,5	
b) op meer dan één jaar :																					
— oblig. verkrijgbaar door elke belegger	0,1	0,1	0,1	0,1	
— overige	—	—	—	—	—	—	—	—	—	—	—	—	—	—	—	—	—	—	—	—	
D. Andere	36,6	38,7	40,2	38,3	39,8	37,0	36,2	36,2	34,7	35,6	38,4	36,5	51,4	54,3	53,8	51,3	46,6	52,2	37,2	38,6	
TOTAAL DER ACTIVA ...	194,1	198,4	206,1	204,1	211,0	207,5	211,8	208,8	212,7	213,0	219,0	212,2	235,0	235,9	237,9	232,3	233,0	234,6	226,7	226,0	

¹ Speciale tons van de Belgische Schatkist (wet van 4-1-1968 - overeenkomst d.d. 1-2-1968).

² Bilateraal gemaakte vorderingen op de debiteurlanden, bij de vereffening van de E.B.U.

³ Met inbegrip van fr. 1 miljard goud in rekening bij een buitenlandse correspondent.

⁴ Incl. het Wegenfonds [cf. de toelichting • Hoofdstukken IX, Betalingsbalans en XIII, Geldschepende instellingen • van het statistisch gedeelte, opgenomen in het Tijdschrift voor Documentatie en Voorlichting (N.R.B.) : XLIII^e jaargang, deel II, nr 8, september 1968].

a) - Nationale Bank van België — Passiva — Driemaandelijkse cijfers

(Miljarden franken)

	30-6-64	30-9-64	31-12-64	31-3-65	30-6-65	30-9-65	31-12-65	31-3-66	30-6-66	30-9-66	31-12-66	31-3-67	30-6-67	30-9-67	31-12-67	31-3-68	30-6-68	30-9-68	31-12-68	31-3-69
A. Verplichtingen aan het buitenland :																				
1. I.M.F.	0,2	0,2	0,2	0,2	0,2	0,2	0,2	0,2	0,2	0,2	0,2	0,2	0,2	0,2	0,2	0,2	0,2	0,2	0,2	0,2
2. E.B.U.	—	—	—	—	—	—	—	—	—	—	—	—	—	—	—	—	—	—	—	—
3. Andere :																				
a) in deviezen
b) in Belgische franken ¹	0,6	0,6	0,7	0,5	0,6	0,7	0,7	0,7	0,6	0,6	0,7	0,6	0,4	0,5	0,7	0,5	0,5	1,0	1,0	1,8
Totaal der verplichtingen aan het buitenland	0,8	0,8	0,9	0,7	0,8	0,9	0,9	0,9	0,8	0,8	0,9	0,8	0,6	0,7	0,9	0,7	0,7	1,2	1,2	2,0
B. Verplichtingen aan de binnenlandse geldscheppende sector :																				
1. Munten en biljetten ²	3,0	2,9	3,0	3,1	3,3	3,3	3,5	3,6	3,8	3,3	3,5	3,5	3,8	3,6	4,0	3,9	4,4	4,3	4,4	4,8
2. Andere :																				
a) aan de Nationale Bank van België	—	—	—	—	—	—	—	—	—	—	—	—	—	—	—	—	—	—	—	—
b) aan de openbare instellingen
c) aan de depositobanken :																				
— monetaire reserve	—	1,2	1,2	1,3	1,4	—	—	—	—	—	—	—	—	—	—	—	—	—	—	—
— andere	0,1	0,1	0,7	2,1	0,1	0,1	1,4	1,7	0,1	0,1	1,3	2,1	0,1	0,2	2,2	2,7	0,1	0,1	0,8	1,2
C. Verplichtingen aan de binnenlandse niet geldscheppende sector :																				
1. Chartaal geld ³	150,9	152,1	157,3	155,1	162,5	162,7	166,8	163,4	171,0	170,0	171,8	166,5	176,0	172,4	173,6	170,3	180,9	176,2	178,8	175,6
2. Giraal geld :																				
a) aangehouden door de bedrijven en particulieren ⁴	0,4	0,4	0,6	0,5	0,3	0,4	0,4	0,4	0,3	0,3	0,5	0,3	0,3	0,3	0,4	0,4	0,4	0,4	0,8	0,5
b) aangehouden door de overheid	—	—	—	—	—	—	—	—	—	—	—	—	—	—	—	—	—	—	—	—
3. Quasi-monetaire liquiditeiten :																				
a) aangehouden door de bedrijven en particulieren :																				
— deposito's in Belgische franken op meer dan één maand	—	—	—	—	—	—	—	—	—	—	—	—	—	—	—	—	—	—	—	—
— deposito's in Belgische franken op depositoboekjes	—	—	—	—	—	—	—	—	—	—	—	—	—	—	—	—	—	—	—	—
— deposito's in deviezen	—	—	—	—	—	—	—	—	—	—	—	—	—	—	—	—	—	—	—	—
b) aangehouden door de Schatkist
4. Obligatieleningen	—	—	—	—	—	—	—	—	—	—	—	—	—	—	—	—	—	—	—	—
5. Andere :																				
a) tegenover het Rentenfonds	0,3	...	0,7	0,1	0,6	...	—	—	—	—	—
b) tegenover de parastatale kredietinstellingen	—	—	—	—	—	—	—	—	—	—	—	—	—	—	—	—	—	—	—	—
c) tegenover de Schatkist	—	—	—	—	—	—	—	—	—	—	—	—	—	—	—	—	—	—	—	—
D. Andere	38,9	40,9	42,4	41,0	42,6	39,4	38,7	38,8	36,7	38,5	41,0	39,0	54,2	58,1	56,8	54,3	46,5	52,4	40,7	41,9
TOTAAL DER PASSIVA ...	194,1	198,4	206,1	204,1	211,0	207,5	211,8	208,8	212,7	213,0	219,0	212,2	235,0	235,9	237,9	232,3	233,0	234,6	226,7	226,0

¹ Incl. de verplichtingen in Belgische franken aan de andere internationale instellingen dan het I.M.F. en de E.B.U.² Incl. de munten en biljetten van de Schatkist aangehouden door de andere geldscheppende instellingen dan de Nationale Bank.³ De cijfers van deze rubriek zijn onderschat voor het bedrag van munten en biljetten van de Schatkist aangehouden door de andere geldscheppende instellingen dan de Nationale Bank⁴ Incl. de direct opeisbare tegoeden van de parastatale instellingen behalve die van het Rentenfonds hetwelk onder C5a voorkomt.

a) - Nationale Bank van België — Activa — Maandelijks cijfers

(Miljarden franken)

	31-10-67	30-11-67	31-12-67	31-1-68	29-2-68	31-3-68	30-4-68	31-5-68	30-6-68	31-7-68	31-8-68	30-9-68	31-10-68	30-11-68	31-12-68	31-1-69	28-2-69	31-3-69	30-4-69	31-5-69
A. Vorderingen op het buitenland :																				
1. Goud	75,6	75,5	74,0	73,0	72,7	70,9	72,5	72,5	75,6	75,9	75,9	76,2	76,1	76,1	76,2	76,2	76,1	76,1	76,1	76,1
2. I.M.F. — Deelneming	15,2	14,2	14,7	14,5	16,1	16,2	16,3	16,4	18,1	18,1	18,2	18,1	18,2	13,2	10,3	10,3	10,2	7,3	7,3	6,1
— Leningen ¹	1,9	1,9	1,9	1,9	1,9	1,9	1,9	1,9	5,9	5,9	5,5	5,5	5,5	5,0	5,0	4,0	4,0	4,0	3,5	
3. Obligaties	0,1	0,1	0,1	0,1	0,1	0,1	0,1	0,1	0,1	0,1
4. Uitvoeraaccepten in Belgische franken	3,9	...	8,0	6,1	5,0	5,3	6,8	6,2	8,1	10,8	9,3	9,9	11,7	12,4	14,2	13,1	11,2	14,4	14,9	14,7
5. Vordering op de E.B.U.	—	—	—	—	—	—	—	—	—	—	—	—	—	—	—	—	—	—	—	—
6. Andere :																				
a) in deviezen	35,4	36,7	36,1	35,4	33,1	36,6	33,3	32,0	24,2	22,7	22,3	18,2	18,7	19,0	18,1	18,7	18,4	17,9	21,4	23,9
b) in Belgische franken	0,2	3,0	3,0	3,0	3,2	3,1	3,1	3,3	3,2	3,4	3,2	3,1	3,1	3,4	0,3	0,1	0,1	0,2	0,2	3,3
Totaal van de vorderingen op het buitenl.	132,3	131,4	137,8	134,0	132,1	134,1	134,0	132,4	135,2	136,9	134,4	131,0	133,3	129,1	124,1	123,4	120,0	119,9	123,9	127,6
B. Vorderingen op de binnenl. geldschep. sector :																				
1. Munten en biljetten	0,4	0,4	0,3	0,4	0,5	0,5	0,5	0,4	0,4	0,4	0,4	0,4	0,4	0,4	0,3	0,3	0,3	0,3	0,4	0,3
2. Andere :																				
a) op de Nationale Bank van België	—	—	—	—	—	—	—	—	—	—	—	—	—	—	—	—	—	—	—	—
b) op de openbare instellingen	0,3	0,7	...	0,3	...	1,1	0,4	0,7
c) op de depositobanken	0,2	1,1	0,4	0,5	0,8	...	0,3	0,9	0,1
C. Vorderingen op de binnenlandse niet geldschepende sector :																				
1. Op de Staat ² :																				
a) op ten hoogste één jaar	2,8	5,8	2,7	0,3	3,6	6,3	5,5	10,1	10,0	8,5	10,0	10,9	13,5	15,7	15,3	8,0	17,0	15,8	15,4	15,9
b) op meer dan één jaar :																				
— oblig. verkrijgbaar door elke belegger .	2,7	2,7	2,7	2,6	2,7	2,8	2,7	2,7	2,6	2,6	2,6	2,6	2,6	2,6	2,6	2,6	2,6	2,6	2,6	2,6
— overige	34,0	34,0	34,0	34,0	34,0	34,0	34,0	34,0	34,0	34,0	34,0	34,0	34,0	34,0	34,0	34,0	34,0	34,0	34,0	34,0
2. Op de lagere overheid en de administratieve parastatale instellingen :																				
a) op ten hoogste één jaar	—	—	—	—	—	—	—	—	—	—	—	—	—	—	—	—	—	—	—	—
b) op meer dan één jaar :																				
— oblig. verkrijgbaar door elke belegger .	0,5	0,5	0,5	0,5	0,5	0,5	0,5	0,5	0,5	0,5	0,5	0,5	0,5	0,5	0,5	0,6	0,6	0,6	0,6	0,6
— overige	—	—	—	—	—	—	—	—	—	—	—	—	—	—	—	—	—	—	—	—
3. Op de bedrijven, particulieren en parastatale bedrijven :																				
a) bankaccepten	0,8	...	0,2	0,5	0,9	1,6	...	0,4	1,1	1,3	1,8	3,1	2,8	2,7	3,0	2,5
b) handelspapier	2,7	2,9	5,0	4,3	3,2	2,7	2,2	2,3	2,5	3,7	2,1	2,2	3,1	4,0	10,0	9,8	8,3	9,3	9,6	13,8
c) voerschotten	0,1	0,1
d) obligaties :																				
— verkrijgbaar door elke belegger	0,1	0,1	0,1	0,1	0,1	0,2	0,1	0,1	0,2	0,2	0,2	0,2	0,2	0,2	0,2	0,2	0,2
— overige	—	—	—	—	—	—	—	—	—	—	—	—	—	—	—	—	—	—	—	—
4. Op het Rentenfonds : op ten hoogste één jaar	—	—	—	—	—	—	—	—	—	—	—	—	—	—	—	—	—
5. Op de parastatale kredietinstellingen :																				
a) op ten hoogste één jaar	2,1	1,6	0,3	0,4	0,5
b) op meer dan één jaar :																				
— oblig. verkrijgbaar door elke belegger	0,1	0,1	0,1	0,1	0,1	0,1	0,1	0,1	0,1	0,1	0,1	0,1	0,1
— overige	—	—	—	—	—	—	—	—	—	—	—	—	—	—	—	—	—	—	—	—
D. Andere	54,9	56,0	53,8	52,7	50,4	51,3	51,7	54,1	46,6	42,0	46,0	52,2	49,5	44,2	37,2	39,9	37,3	38,6	43,8	52,9
TOTAAL DER ACTIVA ...	232,4	235,3	237,9	229,1	227,3	232,3	233,0	237,2	233,0	230,4	230,2	234,6	238,3	233,2	226,7	223,1	223,2	226,0	234,9	251,3

¹ Speciale bons van de Belgische Schatkist (wet van 4-1-1963 - overeenkomst d.d. 1-2-1963).

² Incl. het Wegenfonds [cf. de toelichting « Hoofdstukken IX, Betalingsbalans en XIII, Geldschepende instellingen » van het statistisch gedeelte, opgenomen in het Tijdschrift voor Documentatie en Voorlichting (N.B.B.) : XLIIIe jaargang, deel II, n° 8, september 1968].

a) - Nationale Bank van België — Passiva — Maandelijks cijfers

(Miljarden franken)

	31-10-67	30-11-67	31-12-67	31-1-68	29-2-68	31-3-68	30-4-68	31-5-68	30-6-68	31-7-68	31-8-68	30-9-68	31-10-68	30-11-68	31-12-68	31-1-69	28-2-69	31-3-69	30-4-69	31-5-69
A. Verplichtingen aan het buitenland :																				
1. I.M.F.	0,2	0,2	0,2	0,2	0,2	0,2	0,2	0,2	0,2	0,2	0,2	0,2	0,2	0,2	0,2	0,2	0,2	0,2	0,2	0,2
2. E.B.U.	—	—	—	—	—	—	—	—	—	—	—	—	—	—	—	—	—	—	—	—
3. Andere :																				
a) in deviezen
b) in Belgische franken ¹	0,3	0,5	0,7	0,6	0,4	0,5	0,7	0,5	0,5	0,5	0,6	1,0	6,6	6,1	1,0	2,6	1,2	1,8	2,8	9,4
Totaal der verplichtingen aan het buitenland	0,5	0,7	0,9	0,8	0,6	0,7	0,9	0,7	0,7	0,7	0,8	1,2	6,8	6,3	1,2	2,8	1,4	2,0	3,0	9,6
B. Verplichtingen aan de binnenlandse geldscheppende sector :																				
1. Munten en biljetten ²	3,8	4,0	4,0	4,1	4,0	3,9	4,0	4,2	4,4	4,3	3,9	4,3	4,0	4,0	4,4	4,2	4,1	4,8	4,6 v	4,6
2. Andere :																				
a) aan de Nationale Bank van België	—	—	—	—	—	—	—	—	—	—	—	—	—	—	—	—	—	—	—	—
b) aan de openbare instellingen
c) aan de depositobanken :																				
— monetaire reserve	—	—	—	—	—	—	—	—	—	—	—	—	—	—	—	—	—	—	—	—
— andere	0,1	0,1	2,2	0,1	0,1	2,7	0,1	0,1	0,1	0,1	0,1	0,1	0,1	0,1	0,8	0,1	0,1	1,2	0,1 v	0,1
C. Verplichtingen aan de binnenlandse niet geldscheppende sector :																				
1. Chartaal geld ³	169,5	168,1	173,6	168,1	168,7	170,3	173,0	177,3	180,9	179,6	178,4	176,2	175,0	175,3	178,8	173,9	176,4	175,6	178,7 v	181,7
2. Giraal geld :																				
a) aangehouden door de bedrijven en particulieren ⁴	0,4	0,3	0,4	0,3	0,3	0,4	0,3	0,3	0,4	0,3	0,4	0,4	0,4	0,5	0,8	0,5	0,5	0,5	0,3	0,5
b) aangehouden door de overheid	—	—	—	—	—	—	—	—	—	—	—	—	—	—	—	—	—	—	—	—
3. Quasi-monetaire liquiditeiten :																				
a) aangehouden door de bedrijven en particulieren :																				
— deposito's in Belgische franken op meer dan één maand	—	—	—	—	—	—	—	—	—	—	—	—	—	—	—	—	—	—	—	—
— deposito's in Belgische franken op depositoboekjes	—	—	—	—	—	—	—	—	—	—	—	—	—	—	—	—	—	—	—	—
— deposito's in deviezen	—	—	—	—	—	—	—	—	—	—	—	—	—	—	—	—	—	—	—	—
b) aangehouden door de Schatkist
4. Obligatieleningen	—	—	—	—	—	—	—	—	—	—	—	—	—	—	—	—	—	—	—	—
5. Andere :																				
a) tegenover het Rentenfonds	—	2,7	—	—	—	—	—	—	—	—	—	—	—	—	—	—	—	—	—	—
b) tegenover de parastatale kredietinstellingen	—	—	—	—	—	—	—	—	—	—	—	—	—	—	—	—	—	—	—	—
c) tegenover de Schatkist	—	—	—	—	—	—	—	—	—	—	—	—	—	—	—	—	—	—	—	—
D. Andere	58,1	59,4	56,8	55,7	53,6	54,3	54,7	54,6	46,5	45,4	46,6	52,4	52,0	47,0	40,7	41,6	40,7	41,9	48,2 v	54,8
TOTAAL DER PASSIVA ...	232,4	235,3	237,9	229,1	227,3	232,3	233,0	237,2	233,0	230,4	230,2	234,6	238,3	233,2	226,7	223,1	223,2	226,0	234,9	251,3

¹ Incl. de verplichtingen in Belgische franken aan de andere internationale instellingen dan het I.M.F.² Incl. de munten en biljetten van de Schatkist aangehouden door de andere geldscheppende instellingen dan de Nationale Bank.³ De cijfers van deze rubriek zijn onderschat voor het bedrag van munten en biljetten van de Schatkist aangehouden door de andere geldscheppende instellingen dan de Nationale Bank.⁴ Incl. de direct opeisbare tegoeden van de parastatale instellingen behalve dit van het Rentenfonds hetwelk onder C5a voorkomt.

b) - Geldscheppende openbare instellingen ¹ — Activa — Driemaandelijks cijfers

(Miljarden franken)

	31-3-04	30-6-04	30-9-04	31-12-04	31-3-05	30-6-05	30-9-05	31-12-05	31-3-06	30-6-06	30-9-06	31-12-06	31-3-07	30-6-07	30-9-07	31-12-07	31-3-08	30-6-08	30-9-08	31-12-08	31-3-09	
A. Vorderingen op het buitenland :																						
1. Goud	—	—	—	—	—	—	—	—	—	—	—	—	—	—	—	—	—	—	—	—	—	—
2. I.M.F. — Deelneming	—	—	—	—	—	—	—	—	—	—	—	—	—	—	—	—	—	—	—	—	—	—
— Leningen	—	—	—	—	—	—	—	—	—	—	—	—	—	—	—	—	—	—	—	—	—	—
3. Obligaties	—	—	—	—	—	—	—	—	—	—	—	—	—	—	—	—	—	—	—	—	—	—
4. Uitvoeraaccepten in Belgische franken	0,2	0,1	0,2	0,1	0,5	0,1	0,4	0,1	1,1	0,3	0,5	0,6	0,1	0,1	...	
5. Vordering op de E.B.U.	—	—	—	—	—	—	—	—	—	—	—	—	—	—	—	—	—	—	—	—	—	—
6. Andere :																						
a) in deviezen	—	—	—	—	—	—	—	—	—	—	—	—	—	—	—	—	—	—	—	—	—	—
b) in Belgische franken	—	—	—	—	—	—	—	—	—	—	—	—	—	—	—	—	—	—	—	—	—	—
Totaal van de vorderingen op het buitenl.	0,2	0,1	0,2	0,1	0,5	0,1	0,4	0,1	1,1	0,3	0,5	0,6	0,1	0,1	...	
B. Vorderingen op de binnenlandse geldscheppende sector :																						
1. Munten en biljetten	0,1	...	0,1	0,1	0,1	0,1	0,1	0,1	...	0,1	0,1	0,1	0,1	0,1	...	0,1	0,1	0,1	0,1	...	0,1	
2. Andere :																						
a) op de Nationale Bank van België :
b) op de openbare instellingen	0,1	0,1	0,1	0,6	0,1	0,1	0,1	0,1	...	0,1	0,1	0,4	0,1	0,3	0,1	0,3	0,2	0,2	0,1	0,6	0,2	
c) op de depositobanken	0,4	0,2	...	0,3	...	0,5	0,1	
C. Vorderingen op de binnenlandse niet geldscheppende sector :																						
1. Op de Staat :																						
a) op ten hoogste één jaar	42,0	44,2	42,9	48,0	41,0	44,2	43,0	47,1	44,3	45,3	40,6	48,5	46,7	46,8	45,4	48,8	49,3	56,7	54,8	57,4	59,0	
b) op meer dan één jaar :																						
— oblig. verkrijgbaar door elke belegger .	5,7	5,8	5,7	5,7	5,5	5,5	5,2	6,3	6,5	6,5	6,5	6,5	6,5	6,7	6,6	6,6	6,5	6,4	6,3	6,3	6,5	
— overige	—	—	—	—	—	—	—	—	—	—	—	—	—	—	—	—	—	—	—	—	—	—
2. Op de lagere overheid en de administratieve parastatale instellingen :																						
a) op ten hoogste één jaar	3,1	3,7	3,5	4,8	5,5	5,7	5,0	6,5	6,2	7,3	8,3	9,6	5,4	7,3	7,3	8,0	7,6	5,5	6,1	10,0	7,0	
b) op meer dan één jaar :																						
— oblig. verkrijgbaar door elke belegger
— overige	—	—	—	—	—	—	—	—	—	—	—	—	—	—	—	—	—	—	—	—	—	—
3. Op de bedrijven, particulieren en parastatale bedrijven :																						
a) bankaccepten	0,1	...	0,1	0,4	...	0,5	0,2	0,5	0,4	0,1	0,1	0,4	0,1	0,2	0,4	0,8	0,3	0,2	0,1	0,1	...	
b) handelspapier	0,6	0,4	0,4	0,4	0,5	0,3	0,3	0,5	0,4	0,3	0,1	0,5	0,2	0,1	0,5	1,2	0,5	0,6	0,9	1,3	0,6	
c) voorschotten
d) obligaties :																						
— verkrijgbaar door elke belegger	0,1	0,1
— overige	0,2	0,3	0,4	0,4	0,5	0,5	0,5	0,5	0,7	0,8	0,9	0,3	0,8	0,7	0,6	0,5	0,3	0,2	0,1	
4. Op het Rentenfonds : op ten hoogste één jaar
5. Op de parastatale kredietinstellingen :																						
a) op ten hoogste één jaar	0,2
b) op meer dan één jaar :																						
— oblig. verkrijgbaar door elke belegger
— overige	0,1	0,1	0,1	0,1	0,1	0,1	0,1	0,1	0,1	0,1	0,1	0,1	0,1	0,1	0,1	0,1	0,1	0,1	0,1	0,1	0,1	
D. Andere	3,6	4,2	3,4	2,4	2,9	3,8	3,1	2,9	3,1	2,4	3,4	4,9	3,7	3,6	4,2	4,0	4,6	4,7	2,9	4,6	3,9	
TOTAAL DER ACTIVA ...	55,8	58,8	56,7	63,0	56,9	60,9	58,1	64,9	62,1	63,1	60,2	71,4	63,7	65,9	66,3	70,9	70,0	75,6	71,6	81,0	77,5	

¹ Bestuur der Postchecks, Belgisch Muntfonds (activa op korte termijn en obligaties), Gemeentekrediet van België (activa die de tegenwaarde vormen van de direct en op ten hoogste één maand opeisbare passiva), Herdiscontering- en Waarborginstituut (activa gefinancierd door een beroep op de geldscheppende instellingen). Met betrekking tot het Belgisch Muntfonds is de tegenwaarde van het overschot van de getelde passiva op de getelde activa opgenomen in rubriek D. * Andere *.

b) - Geldscheppende openbare instellingen ¹ — Passiva — Driemaandelijke cijfers

(Miljarden franken)

	31-3-64	30-6-64	30-9-64	31-12-64	31-3-65	30-6-65	30-9-65	31-12-65	31-3-66	30-6-66	30-9-66	31-12-66	31-3-67	30-6-67	30-9-67	31-12-67	31-3-68	30-6-68	30-9-68	31-12-68	31-3-69	
A. Verplichtingen aan het buitenland :																						
1. I.M.F.	—	—	—	—	—	—	—	—	—	—	—	—	—	—	—	—	—	—	—	—	—	—
2. E.B.U.	—	—	—	—	—	—	—	—	—	—	—	—	—	—	—	—	—	—	—	—	—	—
3. Andere :																						
a) in deviezen	—	—	—	—	—	—	—	—	—	—	—	—	—	—	—	—	—	—	—	—	—	—
b) in Belgische franken	3,1	3,0	2,9	2,8	2,7	2,6	2,5	2,3	2,1	2,0	1,2	1,2	1,1	0,8	0,6	1,1	1,1	0,3	0,4	0,6	0,8	
Totaal der verplichtingen aan het buitenland	3,1	3,0	2,9	2,8	2,7	2,6	2,5	2,3	2,1	2,0	1,2	1,2	1,1	0,8	0,6	1,1	1,1	0,3	0,4	0,6	0,8	
B. Verplichtingen aan de binnenlandse geldscheppende sector :																						
1. Munten en biljetten ²	0,3	0,2	0,3	0,4	0,6	0,5	0,5	0,4	0,5	0,4	0,4	0,3	0,4	0,2	0,4	0,3	0,5	0,4	0,4	0,3	0,3	
2. Andere :																						
a) aan de Nationale Bank van België	0,2	...	0,6	1,1	
b) aan de openbare instellingen	0,1	0,1	...	0,6	0,1	0,1	0,1	0,1	...	0,1	...	0,4	0,1	0,3	0,1	0,3	0,2	0,1	0,1	0,6	0,2	
c) aan de depositobanken :																						
— monetaire reserve	—	—	—	—	—	—	—	—	—	—	—	—	—	—	—	—	—	—	—	—	—	—
— andere	2,2	1,0	1,1	6,0	2,2	0,9	1,3	5,8	3,0	0,6	0,7	5,8	2,3	0,7	1,5	5,6	2,9	0,6	1,4	5,3	3,3	
C. Verplichtingen aan de binnenlandse niet geldscheppende sector :																						
1. Chartaal geld ³	6,0	6,2	6,3	6,4	6,3	6,4	6,4	6,6	6,5	6,7	6,8	6,9	6,9	6,9	6,8	6,5	6,3	6,5	6,5	6,6	6,5	
2. Giraal geld :																						
a) aangehouden door de bedrijven en particulieren ⁴	32,8	35,9	34,4	36,0	35,5	37,7	36,0	37,9	37,2	41,2	38,5	41,9	38,9	41,6	40,1	39,5	39,8	42,8	42,8	46,8	42,5	
b) aangehouden door de overheid	11,3	12,4	11,7	10,8	9,2	12,2	10,8	11,8	12,4	12,0	12,0	14,9	14,0	15,4	15,8	17,4	18,4	24,0	19,6	20,8	22,6	
3. Quasi-monetaire liquiditeiten :																						
a) aangehouden door de bedrijven en particulieren :																						
— deposito's in Belgische franken op meer dan één maand	—	—	—	—	—	—	—	—	—	—	—	—	—	—	—	—	—	—	—	—	—	—
— deposito's in Belgische franken op depositoboekjes	—	—	—	—	—	—	—	—	—	—	—	—	—	—	—	—	—	—	—	—	—	—
— deposito's in deviezen	—	—	—	—	—	—	—	—	—	—	—	—	—	—	—	—	—	—	—	—	—	—
b) aangehouden door de Schatkist	—	—	—	—	—	—	—	—	—	—	—	—	—	—	—	—	—	—	—	—	—	—
4. Obligatieleningen	—	—	—	—	—	—	—	—	—	—	—	—	—	—	—	—	—	—	—	—	—	—
5. Andere :																						
a) tegenover het Rentenfonds	0,5	0,2	1,0	0,2	—	—	—	—	—	—
b) tegenover de parastatale kredietinstellingen	0,3	...	0,3	...	0,2	0,1	0,1
c) tegenover de Schatkist	—	—	—	—	—	—	—	—	—	—	—	—	—	—	—	—	—	—	—	—	—	—
D. Andere	0,8	0,9	0,4	0,1
TOTAAL DER PASSIVA ...	55,8	58,8	56,7	63,0	56,9	60,9	58,1	64,9	62,1	63,1	60,2	71,4	63,7	65,9	66,3	70,9	70,0	75,6	71,6	81,0	77,5	

¹ Bestuur der Postchecks, Belgisch Muntfonds (munten en biljetten), Gemeentekrediet van België (direct en op ten hoogste één maand opeisbare passiva), Herdisconterings- en Waarborginstituut (passiva t.o.v. geldscheppende instellingen).

² Alleen de munten en biljetten in de handen van de Nationale Bank van België.

³ De cijfers zijn overschat voor een bedrag gelijk aan de munten en biljetten van de Schatkist, die door de andere geldscheppende instellingen dan de Nationale Bank van België worden aangehouden.

⁴ Incl. de direct opeisbare tegoeden van de parastatale instellingen, behalve deze van bepaalde administratieve parastatale instellingen welke in rubriek C2b begrepen zijn.

c) - Depositobanken — Activa — Driemaandelijke cijfers

(Miljarden franken)

	31-3-64	30-6-64	30-9-64	31-12-64	31-3-65	30-6-65	30-9-65	31-12-65	31-3-66	30-6-66	30-9-66	31-12-66	31-3-67	30-6-67	30-9-67	31-12-67	31-3-68	30-6-68	30-9-68	31-12-68	31-3-69	
A. Vorderingen op het buitenland :																						
1. Goud	—	—	—	—	—	—	—	—	—	—	—	—	—	—	—	—	—	—	—	—	—	—
2. I.M.F. — Deelneming	—	—	—	—	—	—	—	—	—	—	—	—	—	—	—	—	—	—	—	—	—	—
— Leningen	—	—	—	—	—	—	—	—	—	—	—	—	—	—	—	—	—	—	—	—	—	—
3. Obligaties	0,6	0,6	0,5	0,6	0,7	0,7	0,7	1,4	1,9	1,8	1,8	1,9	1,9	2,4	2,4	2,3	4,1	4,9	5,7	6,1	6,2	
4. Uitvoeraaccepten in Belgische franken	2,5	2,9	3,6	4,8	5,6	4,3	4,2	5,2	6,3	4,6	6,0	5,6	5,4	7,6	8,2	6,4	7,5	7,7	5,7	6,4	5,8	
5. Vordering op de E.B.U.	—	—	—	—	—	—	—	—	—	—	—	—	—	—	—	—	—	—	—	—	—	
6. Andere :																						
a) in deviezen	28,5	29,3	28,4	29,0	39,7	35,2	34,7	36,7	43,5	43,3	43,3	52,6	48,5	54,1	52,3	60,1	63,2	79,8	79,3	85,6	97,5	
b) in Belgische franken	5,1	5,6	5,3	5,5	6,2	6,3	6,2	6,9	7,3	7,2	7,8	8,3	10,3	10,7	11,5	11,3	13,6	16,2	17,1	18,2	19,6	
Totaal van de vorderingen op het buitenl.	36,7	38,4	37,8	39,9	52,2	46,5	45,8	50,2	59,0	56,9	58,9	68,4	66,1	74,8	74,4	80,1	88,4	108,6	107,8	116,3	129,1	
B. Vorderingen op de binnenlandse geldscheppende sector :																						
1. Munten en biljetten	3,1	2,9	2,8	2,9	3,0	3,2	3,2	3,4	3,5	3,7	3,2	3,4	3,4	3,7	3,5	3,9	3,8	4,3	4,2	4,4	4,7	
2. Andere :																						
a) op de Nationale Bank van België	—	—	1,2	1,2	1,3	1,4	—	—	—	—	—	—	—	—	—	—	—	—	—	—	—	
— monetaire reserve	—	—	1,2	1,2	1,3	1,4	—	—	—	—	—	—	—	—	—	—	—	—	—	—	—	
— andere	1,4	0,1	0,1	0,7	2,1	0,1	0,2	1,4	1,7	0,1	0,1	1,3	2,1	0,1	0,2	2,2	2,7	0,1	0,1	0,8	1,2	
b) op de openbare instellingen	2,2	1,0	1,0	6,0	2,2	0,9	1,2	5,8	3,0	0,6	0,6	5,8	2,3	0,7	1,5	5,6	2,9	0,6	1,4	5,3	3,3	
c) op de depositobanken	5,3	4,5	5,1	5,0	6,8	6,1	6,1	5,1	5,7	5,1	5,5	6,2	5,6	6,9	7,3	7,9	10,5	10,6	11,8	12,9	14,5	
C. Vorderingen op de binnenlandse niet geldscheppende sector :																						
1. Op de Staat ¹ :																						
a) op ten hoogste één jaar	26,0	26,3	26,5	24,6	29,1	29,7	33,6	28,8	29,6	33,7	31,9	34,0	32,0	37,6	42,0	34,9	34,7	35,6	32,7	28,1	v32,0	
b) op meer dan één jaar :																						
— oblig. verkrijgbaar door elke belegger .	30,0	31,1	30,1	30,6	33,0	35,5	34,8	37,4	37,2	38,3	40,4	37,9	38,1	38,9	41,2	44,5	45,6	46,3	51,7	54,0	v52,8	
— overige	24,4	24,3	24,3	24,6	23,8	24,2	26,0	26,8	27,1	27,6	29,5	30,7	30,5	31,3	33,6	33,4	33,0	33,7	33,8	34,0	v33,8	
2. Op de lagere overheid en de administratieve parastatale instellingen :																						
a) op ten hoogste één jaar	—	—	—	—	—	—	—	—	—	—	—	—	—	—	—	—	—	—	—	—	—	
b) op meer dan één jaar :																						
— oblig. verkrijgbaar door elke belegger .	0,3	0,3	0,4	0,4	0,4	0,7	0,7	0,7	0,7	0,7	0,8	1,0	1,1	1,3	1,3	2,5	2,6	4,0	3,8	3,7	v 3,8	
— overige	1,1	0,9	0,8	0,8	1,0	1,0	1,0	1,0	1,0	1,0	1,0	1,0	1,5	1,9	2,3	2,3	2,2	2,6	2,7	2,6	v 2,6	
3. Op de bedrijven, particulieren en parastatale bedrijven :																						
a) bankaccepten	2,9	2,7	3,9	5,6	6,9	5,7	9,5	5,5	7,5	7,3	7,0	7,3	7,1	5,9	6,9	6,9	7,4	6,6	5,0	4,2	3,6	
b) handelspapier	38,3	40,0	39,7	41,4	40,4	43,1	42,0	45,6	45,5	47,3	48,4	55,5	56,5	58,3	60,9	64,6	67,5	68,9	68,6	67,1	70,4	
c) voorschotten	43,5	44,8	46,9	47,8	48,3	50,4	52,7	54,8	57,5	59,6	64,8	63,3	69,4	73,3	74,5	77,7	80,8	86,3	90,7	98,0	102,8	
d) obligaties :																						
— verkrijgbaar door elke belegger	2,0	2,0	2,0	2,0	2,0	2,1	2,0	1,8	1,8	1,5	1,8	1,8	2,3	2,6	3,1	3,2	3,1	3,8	3,6	4,6	v 4,4	
— overige	1,1	1,7	2,1	2,1	2,0	2,0	2,0	1,9	1,7	1,8	1,8	2,0	2,2	2,2	2,7	3,7	3,8	3,4	3,8	4,2	v 4,5	
4. Op het Rentenfonds : op ten hoogste één jaar .	5,9	6,3	6,3	7,4	7,0	7,6	5,7	4,7	6,4	5,9	4,4	4,3	4,7	6,4	6,8	4,2	—	—	—	—	—	
5. Op de parastatale kredietinstellingen :																						
a) op ten hoogste één jaar	0,2	0,1	0,1	0,4	0,1	...	0,1	0,2	0,2	0,5	0,7	1,0	1,0	1,0	0,9	1,0	3,3	1,8	1,9	2,1	v 1,5	
b) op meer dan één jaar :																						
— oblig. verkrijgbaar door elke belegger .	10,1	9,9	9,7	9,8	10,8	10,9	10,9	11,4	11,3	11,7	12,4	13,2	12,9	13,4	14,1	14,1	15,6	16,1	16,6	17,0	v16,6	
— overige	0,5	0,6	0,6	0,7	0,7	0,7	0,8	0,9	1,2	1,4	1,4	1,4	1,6	2,1	2,1	2,0	1,9	2,2	2,2	2,2	v 2,0	
D. Andere	31,0	34,3	32,1	36,2	36,2	40,9	40,9	43,3	41,9	45,3	46,0	49,0	47,1	54,1	48,6	50,1	57,0	62,3	61,4	66,4	v67,0	
TOTAAL DER ACTIVA ...	266,0	272,2	273,5	290,1	309,3	312,7	319,2	330,7	343,5	350,0	360,6	388,5	387,5	416,5	427,9	444,8	466,8	497,8	503,8	527,9	550,6	

¹ Incl. het Wegenfonds [cf. de toelichting « Hoofdstukken IX, *Estalingsbalans* en XIII, *Geldscheppende instellingen* » van het statistisch gedeelte, opgenomen in het *Tijdschrift voor Documentatie en Voorlichting* (N.B.B.) : XLIII^e jaargang, deel II, nr 8, september 1968].

c) - Depositobanken — Passiva — Drie maandelijke cijfers

(Miljarden franken)

	31-3-64	30-6-64	30-9-64	31-12-64	31-3-65	30-6-65	30-9-65	31-12-65	31-3-66	30-6-66	30-9-66	31-12-66	31-3-67	30-6-67	30-9-67	31-12-67	31-3-68	30-6-68	30-9-68	31-12-68	31-3-69
A. Verplichtingen aan het buitenland :																					
1. I.M.F.	—	—	—	—	—	—	—	—	—	—	—	—	—	—	—	—	—	—	—	—	—
2. E.B.U.	—	—	—	—	—	—	—	—	—	—	—	—	—	—	—	—	—	—	—	—	—
3. Andere :																					
a) in deviezen	40,5	41,7	43,1	45,9	54,9	51,1	53,1	55,3	62,6	62,3	67,1	78,3	73,2	84,1	85,3	89,3	94,8	110,1	110,7	113,9	123,3
b) in Belgische franken ¹	16,7	17,5	15,9	18,1	21,1	21,0	20,3	20,6	20,7	22,3	22,8	24,3	25,0	26,3	28,7	29,8	31,9	36,2	35,9	38,7	39,0
Totaal der verplichtingen aan het buitenland	57,2	59,2	59,0	64,0	76,0	72,1	73,4	75,9	83,3	84,6	89,9	102,6	98,2	110,4	114,0	119,1	126,7	146,3	146,6	152,6	162,3
B. Verplichtingen aan de binnenlandse geldscheppende sector :																					
1. Munten en biljetten	—	—	—	—	—	—	—	—	—	—	—	—	—	—	—	—	—	—	—	—	—
2. Andere :																					
a) aan de Nationale Bank van België	0,2	0,5	...	0,4	0,5	0,3
b) aan de openbare instellingen	0,4	0,1	0,2	...	0,3	...	0,5	0,1
c) aan de depositobanken	5,3	4,5	5,1	5,0	6,8	6,0	6,1	5,1	5,7	5,1	5,5	6,2	5,6	6,9	7,3	7,9	10,5	10,7	11,8	12,9	14,5
C. Verplichtingen aan de binnenlandse niet geldscheppende sector :																					
1. Chartaal geld	—	—	—	—	—	—	—	—	—	—	—	—	—	—	—	—	—	—	—	—	—
2. Giraal geld :																					
a) aangehouden door de bedrijven en particulieren	77,3	79,8	79,0	86,3	86,4	90,4	90,1	95,1	94,6	98,2	94,8	103,6	99,8	107,3	107,8	113,1	114,8	118,1	116,2	122,8	124,4
b) aangehouden door de overheid	—	—	—	—	—	—	—	—	—	—	—	—	—	—	—	—	—	—	—	—	—
3. Quasi-monetaire liquiditeiten :																					
a) aangehouden door de bedrijven en particulieren :																					
— deposito's in Belgische franken op meer dan één maand	26,4	25,6	29,9	29,5	32,7	32,4	34,2	35,4	38,3	36,3	40,5	40,5	45,6	45,1	48,7	48,6	53,0	53,0	55,0	54,4	60,2
— deposito's in Belgische franken op depositoboekjes	31,9	32,7	34,2	35,6	37,8	38,8	40,6	42,0	44,1	44,8	46,0	48,5	52,0	53,8	57,0	59,2	62,9	65,3	68,4	71,3	74,8
— deposito's in deviezen	10,1	8,1	5,0	5,1	4,5	5,1	3,9	4,4	4,2	4,9	5,1	5,7	6,0	7,5	6,9	8,4	7,5	7,8	9,1	8,8	9,7
b) aangehouden door de Schatkist	—	—	—	—	—	—	—	—	—	—	—	—	—	—	—	—	—	—	—	—	—
4. Obligatieleningen	11,2	11,2	11,3	11,4	11,4	11,3	11,3	11,4	11,5	11,5	11,7	12,0	12,4	12,6	13,1	13,5	14,7	15,3	15,8	16,5	17,3
5. Andere :																					
a) tegenover het Rentenfonds	0,6	1,4	...	—	—	—	—	—
b) tegenover de parastatale kredietinstellingen	0,4	0,6	1,1	...	0,4	0,1	0,1	0,2	0,4	0,1	0,2	...	0,3	0,3	0,4	0,1	0,4	0,6	0,4	0,5	0,7
c) tegenover de Schatkist	—	—	—	—	—	—	—	—	—	—	—	—	—	—	—	—	—	—	—	—	—
D. Andere	46,2	50,5	48,9	53,0	52,9	56,5	58,9	61,2	60,9	64,5	66,4	69,4	67,6	72,6	71,3	74,7	76,3	80,4	80,5	87,1	86,3
TOTAAL DER PASSIVA ...	266,0	272,2	273,5	290,1	309,3	312,7	319,2	330,7	343,5	350,0	360,6	388,5	387,5	416,5	427,9	444,8	466,8	497,8	503,8	527,9	550,6

¹ Incl. de verrichtingen in Belgische franken aan de internationale instellingen gevestigd in de B.L.E.U.

d) - Totaal der geldscheppende instellingen — Activa — Driemaandelijks cijfers

(Miljarden franken)

	31-3-64	30-6-64	30-9-64	31-12-64	31-3-65	30-6-65	30-9-65	31-12-65	31-3-66	30-6-66	30-9-66	31-12-66	31-3-67	30-6-67	30-9-67	31-12-67	31-3-68	30-6-68	30-9-68	31-12-68	31-3-69	
A. Vorderingen op het buitenland :																						
1. Goud	68,8	69,6	69,7	72,5	74,2	78,1 ⁵	77,7	77,9	77,8	77,8	76,3	76,2	76,2	76,0	75,7	74,0	70,9	75,6	76,2	76,2	76,1	
2. I.M.F. — Deelneming	8,2	8,2	8,2	8,7	9,0	10,0	12,2	12,2	12,9	14,0	15,2	15,2	15,2	15,2	15,3	14,7	16,2	18,1	18,1	10,3	7,3	
— Leningen ¹	—	—	—	1,5	1,5	3,4	3,4	3,4	3,4	3,4	3,4	3,4	3,4	1,9	1,9	1,9	1,9	5,9	5,5	5,0	4,0	
3. Obligaties	0,7	0,7	0,6	0,7	0,8	0,8	0,8	1,5	2,0	1,9	1,9	2,0	2,0	2,5	2,5	2,4	4,2	5,0	5,7	6,1	6,2	
4. Uitvoeracepten in Belgische franken	5,7	7,6	8,0	9,2	7,6	10,6	7,4	12,0	11,6	11,9	12,1	13,3	12,3	14,4	12,0	14,7	13,3	16,4	15,7	20,7	20,2	
5. Vordering op de E.B.U. ²	0,1	0,1	0,1	0,1	
6. Andere :																						
a) in deviezen	49,4	49,1	50,4	56,0	65,6	57,1	57,9	58,6	63,5	63,0	63,3	74,0	69,8	84,0	87,2	96,2	99,8	104,0	97,5	103,7	115,4	
b) in Belgische franken	6,6	7,1	6,8	7,0	7,7	7,8	7,7	8,4	8,8	8,7	9,3	9,8	12,0	10,7	11,6	14,3	16,7	19,4	20,2	18,5	19,8	
Totaal van de vorderingen op het buitenl.	139,5	142,4	143,8	155,7	166,4	167,8	167,1	174,0	180,0	180,7	181,5	193,9	190,9	204,7	206,2	218,2	223,0	244,4	238,9	240,5	249,0	(6)
B. Vorderingen op de binnenlandse geldscheppende sector :																						
1. Munten en biljetten	3,5	3,2	3,2	3,4	3,7	3,8	3,8	3,9	4,1	4,2	3,7	3,8	3,9	4,0	4,0	4,3	4,4	4,8	4,7	4,7	5,1	
2. Andere :																						
a) op de Nationale Bank van België																						
— monetaire reserve	—	—	1,2	1,2	1,3	1,4	—	—	—	—	—	—	—	—	—	—	—	—	—	—	—	
— andere	1,4	0,1	0,1	0,7	2,1	0,1	0,2	1,4	1,7	0,1	0,1	1,3	2,1	0,1	0,2	2,2	2,7	0,1	0,1	0,8	1,2	
b) op de openbare instellingen	2,3	1,1	1,1	6,6	2,3	1,0	1,3	5,9	3,2	0,7	1,3	6,2	2,4	1,0	1,6	5,9	3,1	0,8	1,5	5,9	4,6	
c) op de depositobanken	5,3	4,5	5,1	5,2	7,2	6,1	6,1	5,1	6,2	5,1	6,0	6,2	5,6	6,9	7,3	8,1	10,5	10,9	11,8	13,9	14,9	
C. Vorderingen op de binnenlandse niet geldscheppende sector :																						
1. Op de Staat ³ :																						
a) op ten hoogste één jaar	77,6	80,3	79,4	82,4	80,0	83,9	86,5	84,9	83,9	88,3	82,5	92,1	88,6	94,4	96,2	86,4	90,3	102,3	98,4	100,8	106,8	(7)
b) op meer dan één jaar :																						
— oblig. verkrijgbaar door elke belegger ..	38,0	39,3	38,2	38,7	41,0	43,4	42,5	46,2	46,4	47,5	49,5	47,1	47,3	48,3	50,5	54,0	54,9	55,3	60,6	62,9	61,9	(7)
— overige	58,4	58,3	58,3	58,6	57,8	58,2	60,0	60,8	61,1	61,6	63,5	64,7	64,5	65,3	67,6	67,4	67,0	67,7	67,8	68,0	67,8	(7)
2. Op de lagere overheid en de administratieve parastatale instellingen :																						
a) op ten hoogste één jaar	3,1	3,7	3,5	4,8	5,5	5,7	5,0	6,5	6,2	7,3	8,3	9,6	5,4	7,3	7,3	8,0	7,6	5,5	6,1	10,0	7,0	(8)
b) op meer dan één jaar :																						
— oblig. verkrijgbaar door elke belegger ..	0,6	0,6	0,7	0,7	0,8	1,0	1,1	1,1	1,1	1,1	1,2	1,4	1,6	1,8	1,8	2,8	3,1	4,5	4,3	4,2	4,4	(8)
— overige	1,1	0,9	0,8	0,8	1,0	1,0	1,0	1,0	1,0	1,0	1,0	1,0	1,5	1,9	2,3	2,2	2,2	2,6	2,7	2,6	2,6	(8)
3. Op de bedrijven, particulieren en parastatale bedrijven :																						
a) bankaccepten	3,0	3,6	4,6	6,1	6,9	6,4	9,7	8,7	8,1	9,1	8,8	11,7	8,0	6,3	7,3	8,5	7,7	7,7	5,5	6,1	6,3	(9)
b) handelspapier	41,9	43,7	42,9	44,4	43,3	45,5	44,4	49,0	48,3	50,4	51,6	59,9	59,0	60,8	63,8	70,8	70,7	72,0	71,7	78,4	80,3	(9)
c) voorschotten	43,5	44,8	46,9	47,8	48,3	50,4	52,7	54,8	57,5	59,6	64,8	63,3	69,4	73,3	74,5	77,7	80,8	86,3	90,8	98,1	102,8	(9)
d) obligaties :																						
— verkrijgbaar door elke belegger	2,0	2,0	2,0	2,0	2,1	2,1	2,0	1,8	1,8	1,6	1,8	1,8	2,3	2,7	3,1	3,2	3,2	4,0	3,8	4,8	4,6	(14)
— overige	1,3	2,0	2,5	2,5	2,5	2,5	2,5	2,4	2,4	2,6	2,7	2,3	3,0	2,9	3,3	4,2	4,1	3,6	3,9	4,2	4,5	(14)
4. Op het Rentenfonds : op ten hoogste één jaar ⁴	7,0	8,8	7,8	7,8	7,0	7,6	5,7	4,7	7,2	8,8	5,1	4,6	5,0	8,6	6,8	4,3	—	—	—	—	—	(11)
5. Op de parastatale kredietinstellingen :																						
a) op ten hoogste één jaar	0,2	0,1	1,9	0,4	2,1	0,5	0,4	0,4	0,4	0,5	1,5	1,0	1,0	2,4	2,9	1,3	3,3	1,8	1,9	2,1	2,0	(12)
b) op meer dan één jaar :																						
— oblig. verkrijgbaar door elke belegger ..	10,1	9,9	9,7	9,8	10,8	10,9	10,9	11,4	11,3	11,7	12,4	13,2	12,9	13,4	14,1	14,1	15,6	16,2	16,7	17,1	16,7	(12)
— overige	0,6	0,7	0,7	0,8	0,8	0,8	0,9	1,0	1,3	1,5	1,5	1,5	1,7	2,2	2,2	2,1	2,0	2,3	2,3	2,3	2,1	(12)
D. Andere	70,0	75,1	74,2	78,8	77,4	84,5	81,0	82,4	81,2	82,4	85,0	92,3	87,3	109,1	107,1	107,9	112,9	113,6	116,5	108,2	109,5	(14)
TOTAAL DER ACTIVA ...	510,4	525,1	528,6	559,2	570,3	584,6	584,8	607,4	614,4	625,8	633,8	678,9	663,4	717,4	730,1	753,6	769,1	806,4	810,0	835,6	854,1	

Kolom van tabel XIII.1
* Gezamenlijke balansen van
de geldschepp. instel. * waarin
de rubriek begrepen is

¹ Speciale bons van de Belgische Schatkist (wet van 4-1-1963 - overeenkomst d.d. 1-2-1963).

² Bilateraal gemaakte vorderingen op de debiteurlanden, bij de veroffening van de E.B.U.

³ Incl. het Wegenfonds [cf. de toelichting « Hoofdstukken IX, Betalingsbalans en XIII, Geldscheppende instellingen » van het statistisch gedeelte, opgenomen in het Tijdschrift voor Documentatie en Voorlichting (N.B.B.) : XLIIIe jaargang, deel II, nr 3, september 1968].

⁴ De data, waarop het Rentenfonds geen cijfers heeft gepubliceerd, zijn de vorderingen op het Rentenfonds begrepen in rubriek D. « Andere ».

⁵ Met inbegrip van F 1 miljard goud in rekening bij een buitenlandse correspondent.

d) - Totaal der geldscheppende instellingen — Passiva — Driemaandelijke cijfers

(Miljarden franken)

	31-3-64	30-6-64	30-9-64	31-12-64	31-3-65	30-6-65	30-9-65	31-12-65	31-3-66	30-6-66	30-9-66	31-12-66	31-3-67	30-6-67	30-9-67	31-12-67	31-3-68	30-6-68	30-9-68	31-12-68	31-3-69	Kolom van tabel XIII.1 « Gezamenlijke balansen van de geldscheppende instellingen » waarin de rubriek begrepen is	
A. Verplichtingen aan het buitenland :																							
1. I.M.F.	0,2	0,2	0,2	0,2	0,2	0,2	0,2	0,2	0,2	0,2	0,2	0,2	0,2	0,2	0,2	0,2	0,2	0,2	0,2	0,2	0,2	0,2	
2. E.B.U.	—	—	—	—	—	—	—	—	—	—	—	—	—	—	—	—	—	—	—	—	—	—	
3. Andere :																							
a) in deviezen	40,5	41,7	43,1	45,9	54,9	51,1	53,1	55,3	62,6	62,9	67,7	78,3	73,2	84,5	85,7	89,3	94,8	110,1	110,7	113,9	123,3		
b) in Belgische franken ¹	20,4	21,1	19,4	21,6	24,3	24,2	23,5	23,6	23,5	24,3	24,0	26,2	26,7	27,1	29,4	31,6	33,5	37,0	37,3	40,3	41,6		
Totaal der verplichtingen aan het buitenland	61,1	63,0	62,7	67,7	79,4	75,5	76,8	79,1	86,3	87,4	91,9	104,7	100,1	111,8	115,3	121,1	128,5	147,3	148,2	154,4	165,1	(6)	
B. Verplichtingen aan de binnenlandse geldscheppende sector :																							
1. Munten en biljetten ²	3,5	3,2	3,2	3,4	3,7	3,8	3,8	3,9	4,1	4,2	3,7	3,8	3,9	4,0	4,0	4,3	4,4	4,8	4,7	4,7	5,1		
2. Andere :																							
a) aan de Nationale Bank van België	—	—	—	0,2	—	—	—	—	0,7	—	1,0	—	—	—	—	—	—	—	—	0,5	1,4		
b) aan de openbare instellingen	0,1	0,1	—	0,6	0,5	0,1	0,1	0,1	—	0,1	0,1	0,4	0,1	0,3	0,1	0,5	0,2	0,4	0,1	1,1	0,3		
c) aan de depositobanken																							
— monetaire reserve	—	—	1,2	1,2	1,3	1,4	—	—	—	—	—	—	—	—	—	—	—	—	—	—	—		
— andere	8,9	5,6	6,3	11,7	11,1	7,0	7,5	12,3	10,4	5,8	6,3	13,3	10,0	7,7	9,0	15,7	16,1	11,4	13,3	19,0	19,0		
C. Verplichtingen aan de binnenlandse niet geldscheppende sector :																							
1. Chartaal geld ³	151,4	157,1	158,4	163,7	161,4	168,9	169,1	173,4	169,9	177,7	176,8	178,7	173,4	182,9	179,2	180,1	176,6	187,4	182,7	185,4	182,1	(1)	
2. Giraal geld :																							
a) aangehouden door de bedrijven en particulieren ⁴	110,6	116,1	113,8	122,9	122,4	128,4	126,5	133,4	132,2	139,7	133,6	146,0	139,0	149,2	148,2	153,0	155,0	161,3	159,4	170,4	167,4	(1)	
b) aangehouden door de overheid	11,3	12,4	11,7	10,8	9,2	12,2	10,8	11,8	12,4	12,0	12,0	14,9	14,0	15,4	15,8	17,4	18,4	24,0	19,6	20,8	22,6	(1)	
3. Quasi-monetaire liquiditeiten :																							
a) aangehouden door de bedrijven en particulieren :																							
— deposito's in Belgische franken op meer dan één maand	26,4	25,6	29,9	29,5	32,7	32,4	34,2	35,4	38,3	36,3	40,5	40,5	45,6	45,1	48,7	48,6	53,0	53,0	55,0	54,4	60,2	(2)	
— deposito's in Belgische franken op depositoboekjes	31,9	32,7	34,2	35,6	37,8	38,8	40,6	42,0	44,1	44,8	46,0	48,5	52,0	53,8	57,0	59,2	62,9	65,3	68,4	71,3	74,8	(2)	
— deposito's in deviezen	10,1	8,1	5,0	5,1	4,5	5,1	3,9	4,4	4,2	4,9	5,1	5,7	6,0	7,5	6,9	8,4	7,5	7,8	9,1	8,8	9,7	(3)	
b) aangehouden door de Schatkist	—	—	—	—	—	—	—	—	—	—	—	—	—	—	—	—	—	—	—	—	—	(4)	
4. Obligatieleningen	11,2	11,2	11,3	11,4	11,4	11,3	11,3	11,4	11,5	11,5	11,7	12,0	12,4	12,6	13,1	13,5	14,7	15,3	15,8	16,5	17,3	(13)	
5. Andere :																							
a) tegenover het Rentenfonds ⁵	—	—	—	—	0,3	0,5	1,5	0,1	—	—	—	—	—	—	3,0	0,2	—	—	—	—	—	(11)	
b) tegenover de parastatale kredietinstellingen	0,4	0,6	1,1	—	0,7	0,1	0,4	0,2	0,6	0,2	0,2	—	0,3	0,3	0,4	0,1	0,4	0,6	0,4	0,5	0,8	(12)	
c) tegenover de Schatkist	—	—	—	—	—	—	—	—	—	—	—	—	—	—	—	—	—	—	—	—	—	(7)	
D. Andere	83,5	89,4	89,8	95,4	93,9	99,1	98,3	99,9	99,7	101,2	104,9	110,4	106,6	126,8	129,4	131,5	131,4	127,8	133,3	127,8	128,3	(14)	
TOTAAL DER PASSIVA ...	510,4	525,1	528,6	559,2	570,3	584,6	584,8	607,4	614,4	625,8	633,8	678,9	663,4	717,4	730,1	753,6	769,1	806,4	810,0	835,6	854,1		

1 Voor de N.B.B. inbegrepen de verbintenissen in Belgische franken tegenover de internationale instellingen andere dan het I.M.F. en de E.B.U.; voor de andere geldscheppende instellingen, inbegrepen de verbintenissen in Belgische franken tegenover de internationale instellingen gevestigd in de B.L.E.U., sedert men deze heeft kunnen verwijderen uit de binnenlandse niet geldscheppende sector, d.i. sedert juni 1958.

2 N.B.B. : inclusief de munten en biljetten van de Schatkist die door andere geldscheppende instellingen dan de Nationale Bank van België worden aangehouden. *Geldscheppende openbare instellingen* : alleen de munten en biljetten van de Schatkist in de handen van de Nationale Bank van België.

3 De cijfers van deze rubriek zijn onderschat voor de Nationale Bank van België en overschat voor de openbare instellingen voor een bedrag gelijk aan de munten en biljetten van de Schatkist, die door de andere geldscheppende instellingen dan de Nationale Bank van België worden aangehouden.

4 N.B.B. : inclusief de rekeningen op zicht van de parastatale instellingen, behalve die van het Rentenfonds, hetwelk onder C5a of D. « Andere » voorkomt. *Geldscheppende openbare instellingen* : inclusief de rekeningen op zicht van de parastatale instellingen, behalve deze van bepaalde administratieve parastatale instellingen welke in rubriek C2b begrepen zijn.

5 Op de data, waarop het Rentenfonds geen cijfers heeft gepubliceerd, zijn de verplichtingen aan het Rentenfonds begrepen in rubriek D. « Andere ».

XIII - 3. — GELDHOEVEELHEID EN QUASI MONETAIRE LIQUIDITEITEN (Veranderingen in miljarden franken)

A.- VERANDERINGEN

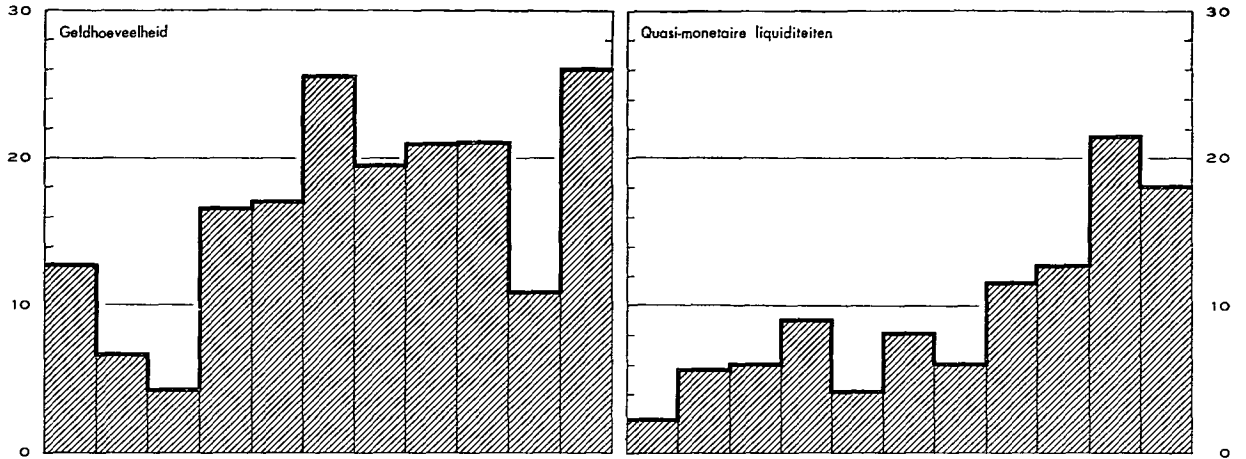

B.- OORZAKEN VAN DE VERANDERINGEN

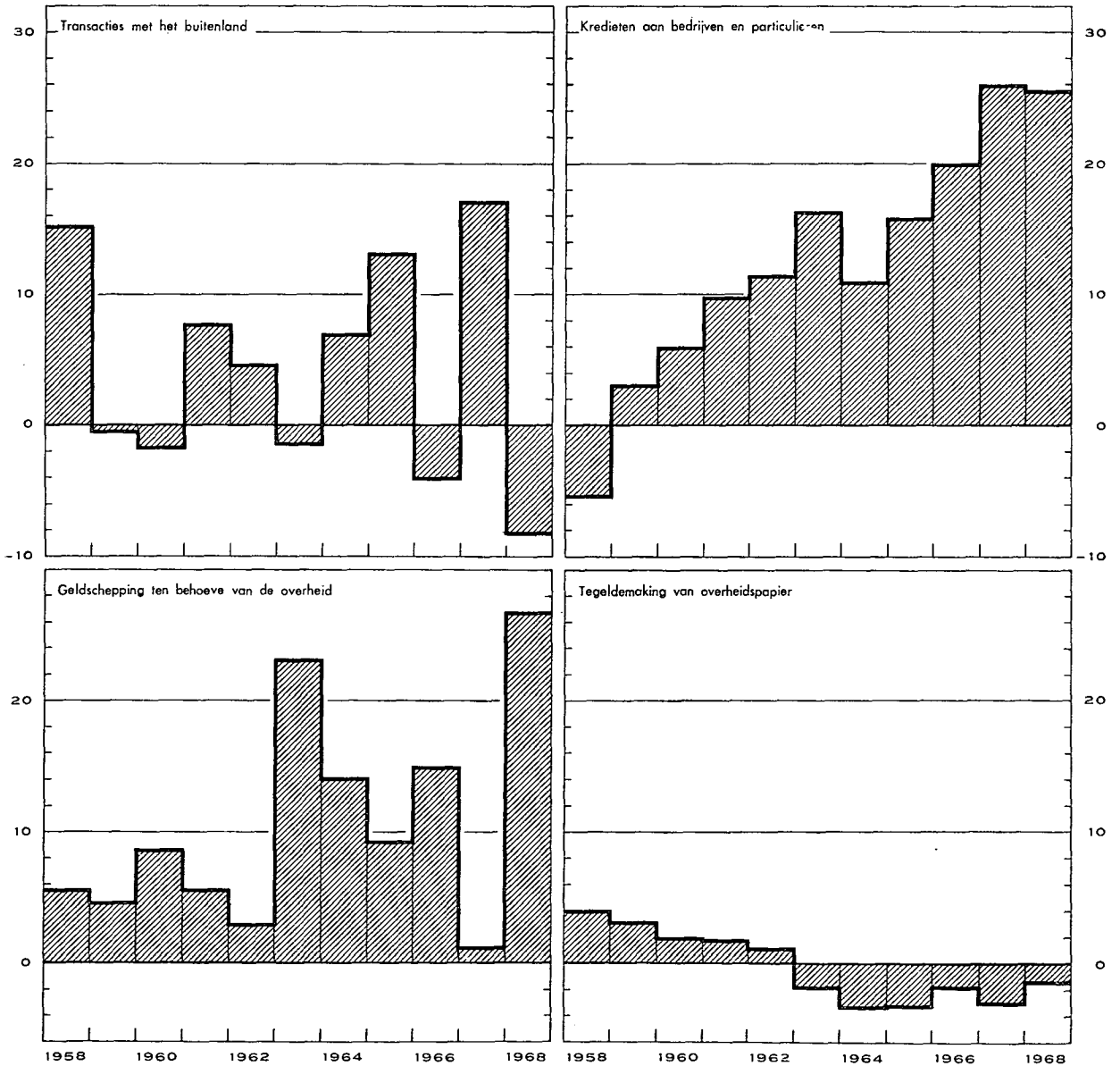

XIII - 3. — OORZAKEN VAN DE VERANDERINGEN IN DE GELDHOEVEELHEID

(Miljarden franken)

Tijdvak	Geldhoeveelheid	Quasi-monetaire liquiditeiten	Totaal van de geldhoeveelheid en van de quasi-monetaire liquiditeiten	Transacties met het buitenland (lopend saldo + kapitaaltransacties van de bedrijven en particulieren	Kredieten verleend aan bedrijven en particulieren 1	Herfinanciering buiten de geldscheppende instellingen (stijging : -) 2		Geldschepping ten behoeve van de overheid		Tegeldemaking van overheidspapier		Kredieten aan niet-geldscheppende financiële instellingen	Obligatieleningen van de depositobanken	Diversen
						van commerciële vorderingen op het buitenland	van kredieten aan bedrijven en particulieren	Staat 3	Andere overheidsinstellingen 4	aankoop op de markt door de geldscheppende instellingen	door tussenkomst van het Rentenfonds			
	(1)	(2)	(3)	(4)	(5)	(6)	(7)	(8)	(9)	(10)	(11)	(12)	(13)	(14)
1964 1 ^e kwartaal	- 4,5	+ 4,3	- 0,2	- 0,8	+ 3,8	- 1,4	- 4,2	+ 3,7	- 0,1	- 0,2	- 0,9	- 0,2	+ 0,3	- 0,2
2 ^e kwartaal	+12,2	- 2,0	+ 10,2	- 0,6	+ 3,0	+ 1,1	+ 0,8	+ 5,8	+ 0,4	- 0,3	+ 0,5	- 0,5	- 0,1	+ 0,1
3 ^e kwartaal	- 1,7	+ 2,7	+ 1,0	+ 2,1	+ 1,1	+ 0,9	+ 1,0	- 0,7	- 0,1	- 1,0	- 0,7	- 0,7	- 0,1	- 0,8
4 ^e kwartaal	+13,6	+ 1,1	+ 14,7	+ 6,3	+ 3,1	- 0,6	+ 0,8	+ 3,8	+ 1,3	- 0,7	+ 0,1	+ 1,6	- 0,1	- 0,9
Totaal ...	+19,6	+ 6,1	+ 25,7	+ 7,0	+ 11,0	...	- 1,6	+ 12,6	+ 1,5	- 2,2	- 1,0	+ 0,2	...	- 1,8
1965 1 ^e kwartaal	- 4,5	+ 4,8	+ 0,3	+ 4,7	+ 0,3	- 2,3	...	- 3,9	+ 1,0	+ 0,5	...	- 0,1	...	+ 0,1
2 ^e kwartaal	+16,5	+ 1,2	+ 17,7	+ 3,9	+ 4,6	+ 1,9	- 0,7	+ 5,1	+ 1,1	- 0,4	- 0,4	+ 0,6	+ 0,1	+ 1,9
3 ^e kwartaal	- 3,1	+ 2,5	- 0,6	+ 0,9	+ 3,1	- 2,2	+ 1,4	+ 2,2	- 1,2	- 0,9	- 1,4	- 0,1	...	- 2,4
4 ^e kwartaal	+12,2	+ 3,1	+ 15,3	+ 3,7	+ 7,9	+ 1,4	- 2,3	+ 3,6	+ 1,5	- 0,3	- 0,2	+ 0,9	- 0,1	- 0,8
Totaal ...	+21,1	+11,6	+ 32,7	+13,2	+ 15,9	- 1,2	- 1,6	+ 7,0	+ 2,4	- 1,1	- 2,0	+ 1,3	...	- 1,2
1966 1 ^e kwartaal	- 4,0	+ 4,8	+ 0,8	- 0,3	+ 2,3	+ 0,3	- 0,8	+ 2,1	- 0,4	- 1,0	- 0,3	- 0,1	- 0,1	- 0,9
2 ^e kwartaal	+14,8	- 0,6	+ 14,2	...	+ 4,0	+ 0,6	+ 1,0	+ 7,5	+ 1,2	- 0,5	...	+ 0,7	...	- 0,3
3 ^e kwartaal	- 6,9	+ 5,5	- 1,4	- 2,8	+ 4,7	+ 0,6	+ 1,5	+ 7,9	+ 0,9	+ 0,5	+ 0,4	+ 1,7	- 0,2	- 0,8
4 ^e kwartaal	+17,3	+ 3,1	+ 20,4	- 0,9	+ 9,0	- 0,4	+ 0,7	+ 10,1	+ 1,5	- 0,1	- 0,7	+ 0,1	- 0,3	+ 1,4
Totaal ...	+21,2	+12,8	+ 34,0	- 4,0	+ 20,0	+ 1,1	+ 2,4	+ 11,8	+ 3,2	- 1,1	- 0,6	+ 2,4	- 0,6	- 0,6
1967 1 ^e kwartaal	-13,1	+ 9,0	- 4,1	+ 4,9	+ 4,8	- 0,3	- 3,4	- 2,7	- 3,9	- 1,1	- 1,7	- 0,3	- 0,4	...
2 ^e kwartaal	+21,1	+ 2,7	+ 23,8	+ 5,5	+ 6,6	- 0,9	- 2,4	+ 9,6	+ 2,2	- 0,3	+ 0,8	+ 1,0	- 0,3	+ 2,0
3 ^e kwartaal	- 4,3	+ 6,2	+ 1,9	+ 2,8	+ 2,9	- 2,4	+ 2,2	- 0,6	+ 0,3	- 0,5	+ 0,4	+ 0,6	- 0,4	- 3,4
4 ^e kwartaal	+ 7,3	+ 3,7	+ 11,0	+ 3,9	+ 11,7	+ 0,9	- 0,3	- 4,9	+ 1,3	- 0,1	- 0,4	+ 0,2	- 0,5	- 0,8
Totaal ...	+11,0	+21,6	+ 32,6	+17,1	+ 26,0	- 2,7	- 3,9	+ 1,4	- 0,1	- 2,0	- 0,9	+ 1,5	- 1,6	- 2,2
1968 1 ^e kwartaal	- 0,5	+ 7,1	+ 6,6	- 0,7	+ 4,6	- 1,9	- 2,2	+ 4,4	- 0,4	- 0,8	...	+ 3,3	- 1,2	+ 1,5
2 ^e kwartaal	+22,7	+ 2,8	+ 25,5	+ 2,8	+ 6,1	+ 1,3	+ 0,5	+ 18,0	- 0,5	+ 0,3	- 1,1	- 0,6	- 0,6	- 0,7
3 ^e kwartaal	-10,9	+ 6,2	- 4,7	- 5,5	+ 1,2	+ 0,4	+ 0,9	- 3,1	+ 0,3	- 1,1	+ 2,1	+ 1,4	- 0,5	- 0,8
4 ^e kwartaal	+14,8	+ 2,1	+ 16,9	- 4,7	+ 13,7	+ 1,0	+ 0,8	+ 4,4	+ 3,7	- 0,5	- 0,2	- 0,1	- 0,7	- 0,5
Totaal ...	+26,1	+18,2	+ 44,3	- 8,1	+ 25,6	+ 0,8	...	+ 23,7	+ 3,1	- 2,1	+ 0,8	+ 4,0	- 3,0	- 0,5
1969 1 ^e kwartaal	- 4,4	+10,2	+ 5,8	v - 0,2	+ 7,8	- 1,0	- 0,9	v+ 5,3	v - 2,9	v - 0,5	- 1,8	v - 1,1	- 0,7	v + 1,8

N. B. — Voor de indeling van de « Geldhoeveelheid », zie tabel 4, hoofdstuk XIII.

— Voor de indeling van de « Transacties met het buitenland », zie tabel 5, hoofdstuk XIII.

— Voor de wijze van opstelling, zie opmerking onderaan tabel 1, hoofdstuk XIII.

1 Verandering van het opgenomen bedrag van de discontokredieten, voorschotten en acceptkredieten (excl. de wissels die dienen om commerciële vorderingen op het buitenland te mobiliseren) die oorspronkelijk door de geldscheppende instellingen verleend werden. — 2 Het gaat hier om een netto herfinanciering : kredieten bij hun oorsprong door de geldscheppende instellingen verleend en door hen gefinancierd bij niet-geldscheppende instellingen min kredieten bij hun oorsprong door laatstgenoemde instellingen verleend en door hen gefinancierd bij de geldscheppende instellingen. — 3 Incl. het Wegenfonds [cf. de toelichting « Hoofdstukken IX, Betalingsbalans en XIII, Geldscheppende instellingen » van het statistisch gedeelte, opgenomen in het Tijdschrift voor Documentatie en Voorlichting (N.B.B.) : XLIII^e jaargang, deel II, nr 3, september 1968]. — 4 Incl. de pensioenfondsen.

XIII - 4. — GELDHOEVEELHEID

(Miljarden franken)

Einde periode	Chartaal geld			Giraal geld					Totale geldhoeveelheid (10) = (3) + (9)	Procent chartaal geld (11) = (3) : (10)	
	Biljetten en munten van de Schatkist	Biljetten van de N.B.B.	Chartale geldhoeveelheid ²	in handen van de Schatkist en de lagere overheid	in handen van de bedrijven en particulieren ¹			Girale geldhoeveelheid (9) = (4) + (8)			
					Rekeningen courant bij de N.B.B. ²	Tegoeden op postrekening ²	Deposito's direct opeisbaar of op ten hoogste 30 dagen bij de banken en parastatale instellingen ²				Totaal (8)
(1)	(2)	(3)	(4)	(5)	(6)	(7)	(8)	(9)	(10)	(11)	
1957 Juni	5,3	111,2	113,9	7,9	0,4	23,0	56,7	80,1	88,0	201,9	56,4
December	5,4	112,7	115,5	6,4	0,9	22,0	53,2	76,1	82,5	198,0	58,3
1958 Juni	5,5	115,3	118,1	7,6	0,4	23,2	56,8	80,4	88,0	206,1	57,3
December	5,5	117,4	120,3	7,2	0,5	24,0	57,5 ³	82,0	89,2	209,5	57,4
1959 Juni	5,5	117,5	120,3	7,8	0,4	24,9	60,6	85,9	93,7	214,0	56,2
December	5,6	118,3	121,3	7,6	0,5	25,8	61,1	87,4	95,0	216,3	56,1
1960 Juni	5,7	119,3	122,1	8,2	0,4	25,7	63,5	89,6	97,8	219,9	55,5
December	5,8	124,1	126,8	7,3 ⁵	0,7	26,9	58,7 ⁴	86,3	93,6	220,4	57,5
1961 Juni	5,9	124,8	127,9	8,5	0,4	27,3	62,7 ⁴	90,4	98,9	226,8	56,4
December	6,0	129,1	132,2	10,0	0,6	27,9	66,7	95,2	105,2	237,4	55,7
1962 Juni	6,1	132,1	135,3	10,4	0,4	29,1	69,8	99,3	109,7	245,0	55,2
December	6,2	138,5	141,7	10,6	0,5	30,4	71,3	102,2	112,8	254,5	55,7
1963 Juni ⁶ (r)	6,2	146,2	149,6	12,8	0,4	32,2	78,2	110,8	123,6	273,2	54,8
<i>Nieuwe reeks⁶</i>											
Juni	6,2	146,2	149,6	12,8	0,4	32,2	76,0	108,6	121,4	271,0	55,2
December	6,3	150,5	153,7	12,1	0,5	32,9	78,6	112,0	124,1	277,8	55,3
1964 Juni	6,4	153,9	157,1	12,4	0,3	35,8	80,0	116,1	128,5	285,6	55,0
December	6,8	160,3	163,7	10,8	0,6	35,9	86,4	122,9	133,7	297,4	55,0
1965 Juni	6,9	165,8	168,9	12,2	0,4	37,5	90,5	128,4	140,6	309,5	54,6
December	7,0	170,3	173,4	11,8	0,4	37,6	95,4	133,4	145,2	318,6	54,4
1966 Juni	7,1	174,8	177,7	12,0	0,2	41,0	98,4	139,6	151,6	329,3	54,0
December	7,2	175,3	178,7	14,9	0,5	41,5	104,1	146,1	161,0	339,7	52,6
1967 Juni	7,2	179,7	182,8	15,4	0,3	41,1	107,9	149,3	164,7	347,5	52,6
December	6,8	177,5	180,1	17,4	0,5	39,0	113,5	153,0	170,4	350,5	51,4
1968 Februari	6,9	172,8	175,1	15,7	0,3	40,0	106,8	147,1	162,8	337,9	51,8
Maart	6,9	174,2	176,6	18,4	0,4	39,3	115,3	155,0	173,4	350,0	50,5
April	6,8	177,1	179,4	18,6	0,3	46,0	111,3	157,6	176,2	355,6	50,4
Mei	6,8	181,5	183,7	21,5	0,3	41,1	115,7	157,1	178,6	362,3	50,7
Juni	6,8	185,3	187,4	24,0	0,4	42,4	118,5	161,3	185,3	372,7	50,3
Juli	6,8	183,9	186,1	18,2	0,3	43,6	113,2	157,1	175,3	361,4	51,5
Augustus	6,9	182,3	185,0	20,6	0,3	41,3	114,6	156,2	176,8	361,8	51,1
September	6,9	180,5	182,7	19,6	0,4	42,4	116,7	159,5	179,1	361,8	50,5
Oktober	6,9	178,9	181,5	18,9	0,4	44,1	114,8	159,3	178,2	359,7	50,5
November	6,9	179,3	181,8	21,0	0,5	40,0	119,9	160,4	181,4	363,2	50,1
December	6,9	183,2	185,4	20,8	0,8	46,2	123,3	170,3	191,1	376,5	49,2
1969 Januari	6,9	178,1	180,5	21,8	0,5	44,8	114,8	160,1	181,9	362,4	49,8
Februari	6,9	180,5	183,0	21,8	0,5	41,1	118,5	160,1	181,9	364,9	50,2
Maart	6,9	180,4	182,1	22,6	0,5	41,9	125,0	167,4	190,0	372,1	48,9
April	7,0	183,2	185,2	20,9	0,3	48,9	122,6	171,8	192,7	377,9	49,0

¹ Incl. administratieve parastatale instellingen.

² Na aftrek van de kasvoorraden der geldscheppende instellingen.

³ Dank zij een nieuwe indeling werden, vanaf augustus 1958, de rekeningen op meer dan één maand van de financiële maatschappijen bij de banken uit de geldhoeveelheid verwijderd.

⁴ In beginsel zouden de deposito's in de Belgische banken van de Kongolese ingezetenen niet in de geldhoeveelheid mogen begrepen zijn. De toepassing van dit beginsel stuit nochtans op moeilijkheden van statistische aard. De deposito's op hoogstens één maand in de Belgische banken van de Kongolese ingezetenen, niet-banken, waren dan ook tot einde juli 1960 in de geldhoeveelheid begrepen; zij werden eruit verwijderd in augustus 1960 ten belope van F 0,1 miljard en in september voor een aanvullend bedrag van F 0,4 miljard, maar deze bedragen werden er vervolgens gedeeltelijk terug in opgenomen en wel in december 1960, januari, september en oktober 1961 telkens voor F 0,1 miljard. Dit heeft tot gevolg dat de beweging van de cijfers van de kolom (7) van bovenstaande tabel voor de periode juli 1960-oktober 1961 beïnvloed wordt door louter boekhoudkundige factoren.

⁵ Het cijfer van de girale geldhoeveelheid in handen van de Schatkist en de lagere overheid per einde december 1960 is abnormaal laag terwille van de wanorde, door de stakingen veroorzaakt. Zonder deze laatste had dit cijfer ongetwijfeld tussen F 8 miljard en F 9 miljard gelegen.

⁶ Voor de verklaring van de verschillen tussen de nieuwe en de oude reeks verwijzen wij de lezer naar deel 2 van het artikel « Hoofdstuk XII, Vorderingen en schulden in de Belgische economie en XIII, Geldscheppende instellingen van de Statistieken » van het Tijdschrift voor Documentatie en Voorlichting (N.B.B.): XLIIe jaargang, deel 1, nr 1, januari 1967.

**XIII - 5. — GOUDVOORRAAD EN NETTODEVIEZENPOSITIE
VAN DE GELDSCHEPPENDE INSTELLINGEN**

(Miljarden franken)

Tijdvak	Bedragen per einde tijdvak 1			Evolutie							Evolutie	
	N.B.B.	Overige geldschepende instellingen	Totaal	Goudvoorraad en nettodeviespositie na statistische aanpassing			Kapitaaltransacties van de overheid met het buitenland		Herfinanciering buiten de geldschepende instellingen van commerciële vorderingen op het buitenland (stijging: -)	Transacties met het buitenl. 3 (lopend saldo + kapitaaltransacties van de bedrijven en particulieren)	Verschil tussen de gegevens van de betalingsbalans [kol.(12)] en die v.d. geldschepende instell. [kol.(6)] 4	Goudvoorraad en nettodeviespositie volgens de betalingsbalans van de B.L.E.U. 5
				N.B.B.	Overige geldschepende instellingen	Totaal	Staat	Andere 2				
(1)	(2)	(3) = (1) + (2)	(4)	(5)	(6)	(7)	(8)	(9)	(10)	(11)	(12)	
1960 Jaar	80,6	- 5,8 ⁶	74,8 ⁶	+ 8,3	- 4,2 ⁶	+ 4,1 ⁶	+ 3,5	+1,7	+0,5	- 1,6	+ 2,1	+ 6,2
1961 Jaar	92,7	-14,9 ⁶	77,8 ⁶	+12,2	-10,4 ⁶	+ 1,8 ⁶	- 5,0	+0,1	-1,1	+ 7,8	- 1,2	+ 0,6
1962 Jaar	91,0	-10,5	80,5	- 1,7	+ 4,4	+ 2,7	- 2,2	+0,4	-0,2	+ 4,7	+ 1,3	+ 4,0
1963 Jaar 7	102,2	-23,0	79,2	+11,2	-10,3	+ 0,9	+ 2,3	+0,1	-0,1	- 1,4	- 1,0	- 0,1
1964 1 ^e kwartaal	101,8	-23,5	78,3	- 0,4	- 0,5	- 0,9	+ 0,3	+1,0	-1,4	- 0,8	+ 0,8	- 0,1
2 ^e kwartaal	103,2	-23,8	79,4	+ 1,4	- 0,3	+ 1,1	+ 0,6	...	+1,1	- 0,6	- 0,1	+ 1,0
3 ^e kwartaal	105,2	-24,2	81,0	+ 2,0	- 0,4	+ 1,6	+ 1,5	+0,1	+0,9	+ 2,1	+ 0,3	+ 1,9
4 ^e kwartaal	114,8	-26,8	88,0	+ 9,6	- 2,6	+ 7,0	+ 1,3	...	-0,6	+ 6,3	+ 0,9	+ 7,9
				+12,6	- 3,8	+ 8,8	+ 0,7	+1,1	...	+ 7,0	+ 1,9	+10,7
1965 1 ^e kwartaal	113,3	-26,3	87,0	- 1,5	+ 0,5	- 1,0	- 3,5	+0,1	-2,3	+ 4,7	+ 0,3	- 0,7
2 ^e kwartaal	120,4	-28,0	92,4	+ 7,1	- 1,7	+ 5,4	- 1,2	+0,8	+1,9	+ 3,9	+ 0,3	+ 5,7
3 ^e kwartaal	120,0	-29,6	90,4	- 0,4	- 1,6	- 2,0	- 0,1	-0,6	-2,2	+ 0,9	- 0,6	- 2,6
4 ^e kwartaal	122,8	-28,0	94,8	+ 2,8	+ 1,6	+ 4,4	- 0,7	...	+1,4	+ 3,7	+ 0,5	+ 4,9
				+ 8,0	- 1,2	+ 6,8	- 5,5	+0,3	-1,2	+13,2	+ 0,5	+ 7,3
1966 1 ^e kwartaal	119,7	-26,0	93,7	- 3,1	+ 2,0	- 1,1	- 1,1	...	+0,3	- 0,3	+ 0,4	- 0,7
2 ^e kwartaal	123,0	-29,6	93,4	+ 3,3	- 3,7	- 0,4	- 1,0	...	+0,6	...	+ 0,2	- 0,2
3 ^e kwartaal	121,8	-32,3	89,5	- 1,2	- 2,6	- 3,8	- 1,6	...	+0,6	+ 2,8	+ 0,6	- 3,2
4 ^e kwartaal	124,5	-35,3	89,2	+ 2,7	- 3,0	- 0,3	+ 1,0	...	-0,4	- 0,9	- 0,9	- 1,2
				+ 1,7	- 7,3	- 5,6	- 2,7	...	+1,1	- 4,0	+ 0,3	- 5,3
1967 1 ^e kwartaal	124,0	-33,2	90,8	- 0,5	+ 2,3	+ 1,8	- 2,4	-0,4	-0,3	+ 4,9	+ 0,9	+ 2,7
2 ^e kwartaal	129,3	-36,4	92,9	+ 5,3	- 3,1	+ 2,2	- 2,4	...	-0,9	+ 5,5	- 1,6	+ 0,6
3 ^e kwartaal	130,0	-39,1	90,9	+ 0,7	- 2,8	- 2,1	- 2,4	-0,1	-2,4	+ 2,8	+ 2,8	+ 0,7
4 ^e kwartaal	136,9	-39,8	97,1	+ 6,9	- 0,7	+ 6,2	+ 1,4	...	+0,9	+ 3,9	- 0,6	+ 5,6
				+12,4	- 4,3	+ 8,1	- 5,8	-0,5	-2,7	+17,1	+ 1,5	+ 9,6
1968 1 ^e kwartaal	133,4	-38,9	94,5	- 3,5	+ 0,9	- 2,6	-1,9	- 0,7	- 0,4	- 3,0
2 ^e kwartaal	134,5	-37,3	97,2	+ 1,1	+ 1,6	+ 2,7	- 1,2	-0,2	+1,3	+ 2,8	- 1,9	+ 0,8
3 ^e kwartaal	129,8	-39,2	90,6	- 4,7	- 1,7	- 6,4	- 1,3	...	+0,4	- 5,5	+ 3,0	- 3,4
4 ^e kwartaal	122,9	-36,8	86,1	- 6,9	+ 2,2	- 4,7	- 1,0	...	+1,0	- 4,7	+ 5,1	+ 0,4
				-14,0	+ 3,0	-11,0	- 3,5	-0,2	+0,8	- 8,1	+ 5,8	- 5,2
1969 1 ^e kwartaal	117,9	-34,0	83,9	- 5,0	+ 2,8	- 2,2	v- 1,0	v ...	-1,0	v- 0,2	v+ 3,7	v+ 1,5

1 Een indeling van de goudvoorraad en nettodeviespositie per voornaamste categorie van vorderingen en verplichtingen wordt gegeven in tabel XIII-2 en, voor de periode 1950-1960, in het Tijdschrift voor Documentatie en Voorlichting van juli 1961, blz. 20 tot 27.

2 Deze bedragen omvatten inzonderheid de buitenlandse leningen van de lagere overheid en van de administratieve parastatale instellingen, uitgezonderd het Wegenfonds, dat sedert 1963, in de kolom (7), Staat, begrepen is.

3 Cijfers van deze kolom die, berekend zoals onderhavige tabel het aantoont, worden hernomen in kolom (4) van tabel XIII-3.

4 Dit verschil is gelijk aan :

— de veranderingen van de goudvoorraad en de nettodeviespositie van de geldschepende instellingen van de B.L.E.U. die voortvloeien a) uit de veranderingen van de nettotoegoeden of -verplichtingen van de Luxemburgse banken op en tegenover andere landen dan België en tegenover in de B.L.E.U. gevestigde internationale instellingen, b) tot 31 december 1960, uit de veranderingen van de verplichtingen van de Belgische banken aan de Kongolese bedrijven [die veranderingen komen voor in kolom (12)], maar niet in kolom (6)].

— min, a) sedert het 3^e kwartaal van 1963, de veranderingen van de nettotoegoeden van de Belgische banken op Luxemburgse ingezetenen; b) sedert het 2^e kwartaal van 1968, de veranderingen van de Luxemburgse overheidsfondsen in het bezit van de Nationale Bank van België [die veranderingen komen voor in kolom (6)], maar niet in kolom (12)].

5 Zie tabellen IX-1, 2 en 3, rubrieken 6.21 en 6.22.

6 Tijdens het derde kwartaal van 1960 werden de deposito's van de Kongolese ingezetenen bij de Belgische banken, waarmee tot dan toe geen rekening kon gehouden worden voor de berekening van de goudvoorraad en nettodeviespositie van de geldschepende instellingen zoals deze in kolommen (2) en (3) van onderhavige tabel voorkomt, in « biaterale » of « financiële » buitenlandse rekeningen omgezet; later werd een deel van de financiële rekeningen opnieuw met rekeningen van ingezetenen gelijkgesteld. Deze omzettingen brachten in de goudvoorraad en nettodeviespositie van de geldschepende instellingen in 1960 een louter boekhoudkundige vermindering teweeg van F 1,0 miljard en een boekhoudkundige vermeerdering van 0,5 miljard in 1961. Deze boekhoudkundige vermindering en vermeerdering werden geweerd uit de evolutie van de « goudvoorraad en nettodeviespositie na statistische aanpassing » [kol. (5) en (6)].

7 Met ingang van 1963 kunnen de cijfers van de overige geldschepende instellingen niet meer worden vergeleken met die van de voorgaande jaren; in het Tijdschrift voor Documentatie en Voorlichting (N.B.B.), XLIII^e jaargang, deel I, nr 1, januari 1967, is een artikel opgenomen dat hierover uitleg verstrekt.

**XIII - 6. — OPGENOMEN BEDRAGEN VAN DE DISCONTOKREDIETEN, VOORSCHOTTEN
EN ACCEPTKREDIETEN BIJ HUN OORSPRONG DOOR DE DEPOSITOBANKEN
AAN DE BEDRIJVEN EN PARTICULIEREN EN AAN HET BUITENLAND VERLEEND**
Zichtbare economische bestemming
(Miljarden franken)

Einde van de periode	Kredieten aan bedrijven en particulieren						Kredieten aan het buitenland				Eind-totaal
	Specifieke financieringen				Kredieten waarvan de zichtbare economische bestemming niet kon worden ontdekt	Totaal	Specifieke financiering van betaalingstermijnen bij de uitvoer	Kredieten waarvan de zichtbare economische bestemming niet kon worden ontdekt		Totaal	
	van investeringen in industrie, landbouw en ambachtswezen 1	van de bouw en van transacties in onroerende goederen 2	van verkopen en leningen op afbetaling 3	van invoer 4				Kas-kredieten 4	Andere 5		
					(1)	(2)	(3)			(4)	
1964 Maart	8,6	6,5	11,1	9,7	63,6	99,5	13,0	4,3	1,8	19,1	118,6
Juni	9,6	6,8	12,1	9,9	64,5	102,9	13,8	4,3	1,5	19,6	122,5
September	10,3	6,9	12,2	9,1	65,9	104,4	13,3	4,7	1,6	19,6	124,0
December	10,9	6,9	12,0	9,9	67,1	106,8	14,2	5,3	1,7	21,2	128,0
1965 Maart	11,6	6,6	12,1	9,6	66,8	106,7	15,3	6,4	1,5	23,2	129,9
Juni	12,0	7,2	12,7	10,1	69,7	111,7	16,3	6,9	1,6	24,8	136,5
September	12,2	7,4	12,8	11,3	71,3	115,0	15,5	7,0	1,9	24,4	139,4
December	13,7	8,2	12,8	12,2	75,8	122,7	18,0	7,2	3,1	28,3	151,0
1966 Maart	13,8	8,0	13,0	12,0	78,3	125,1	17,9	8,1	2,7	28,7	153,8
Juni	15,0	8,6	13,4	12,4	80,0	129,4	17,9	7,7	2,5	28,1	157,5
September	16,5	8,9	13,7	11,4	83,8	134,3	18,2	7,6	2,5	28,3	162,6
December ⁵	18,2	9,2	14,1	13,2	87,9	142,6	19,6	6,7	2,5	28,8	171,4
1967 Maart	20,0	9,2	14,1	11,9	92,3	147,5	19,6	7,4	2,2	29,2	176,7
Juni	22,1	10,4	15,0	11,7	95,2	154,4	21,8	7,3	3,6	32,7	187,1
September ⁵	22,3	10,5	15,1	11,5	98,2	157,6	22,3	6,7	3,1	32,1	189,7
December ⁵	22,8	11,5	15,5	13,4	105,1	168,3	23,7	6,9	3,9	34,5	202,8
1968 Maart ⁵	23,8	11,6	16,3	13,8	107,3	172,8	25,1	8,2	4,2	37,5	210,3
Juni ⁵	25,0	12,1	18,2	13,3	111,2	179,8	26,7	9,1	4,5	40,3	220,1
September	27,4	12,7	19,0	13,2	108,9	181,2	26,7	11,2	3,6	41,5	222,7
December	27,7	13,9	19,8	14,3	118,4	194,1	30,0	14,5	3,9	48,4	242,5
1969 Maart						201,4				50,6	252,0

¹ Kredieten toegestaan in het kader van de wetten van 24 mei 1959, 17 juli 1959, 18 juli 1959, 15 februari 1961 en 14 juli 1966 (gesubsidieerde en/of gewaarborgde kredieten), en niet- « gesubsidieerde en/of gewaarborgde » kredieten waarvan ten minste een deel een oorspronkelijke looptijd heeft van 5 jaar of meer, op voorwaarde evenwel dat het geen zuiver commerciële kredieten betreft, noch kredieten hoofdzakelijk bestemd voor de financiering van de bouw of de aankoop van woningen, kantoren, scholen, ziekenhuizen, enz.

² Kredieten aan ondernemingen die tot maatschappelijk doel hebben de oprichting van gebouwen en/of het uitvoeren van werken van burgerlijke bouw-kunde, kredieten aan immobiliënnootschappen en kredieten die vooral bestemd zijn voor het financieren van de aankoop of de bouw van woningen, kantoren, scholen, ziekenhuizen, enz.

³ Kredieten aan de kopers en verkopers op afbetaling (ongeacht of de banken al dan niet bij het verkoopcontract zijn tussenbeide gekomen), rechtstreeks door de banken toegestane persoonlijke leningen en door de banken aan de financieringsmaatschappijen verleende kredieten.

⁴ Inclusief de promessen op het buitenland, die in tabel XIII-7 begrepen zijn in kolom (2) « Handelspapier ».

⁵ Inclusief het papier dat op de laatste dag van de maand verviel en dat niet kon worden geïnd omdat die dag een zaterdag of een feestdag was.

N. B. — Voor de wijze van opstelling : zie *Tijdschrift voor Documentatie en Voorlichting*, XLIIe jaargang, deel II, nr 3, september 1967, blz. 243.

XIII - 7. — OPGENOMEN BEDRAGEN VAN DE DISCONTOKREDIETEN, VOORSCHOTTEN EN ACCEPKREDIETEN BIJ HUN OORSPRONG DOOR DE DEPOSITOBANKEN VERLEEND AAN DE BEDRIJVEN EN PARTICULIEREN EN AAN HET BUITENLAND

Vorm en houderschap

(Miljarden franken)

Einde van de periode	Kredieten bij hun oorsprong door de depositobanken verleend				Kredieten ondergebracht buiten de depositobanken 1			Kredieten ondergebracht bij de depositobanken				Pro memorie : Andere kredieten ondergebracht bij de banken 2 (12)
	Bank-accepten (1)	Handelspapier (2)	Voor-schotten (3)	Totaal (4) = (1) tot (3) = (7) + (11)	Bank-accepten (5)	Handelspapier (6)	Totaal (7) = (5) + (6)	Bank-accepten (8)	Handelspapier (9)	Voor-schotten (10)	Totaal (11) = (8) tot (10)	
A. Kredieten aan bedrijven en particulieren												
1964 December	10,3	48,7	47,8	106,8	4,7	7,4	12,1	5,6	41,3	47,8	94,7	—
1965 Maart	9,9	48,5	48,3	106,7	3,0	8,2	11,2	6,9	40,3	48,3	95,5	—
Juni	10,6	50,7	50,4	111,7	4,8	7,6	12,4	5,8	43,1	50,4	99,3	—
September	11,7	50,6	52,7	115,0	2,1	8,6	10,7	9,6	42,0	52,7	104,3	—
December	12,6	55,3	54,8	122,7	7,0	9,8	16,8	5,6	45,5	54,8	105,9	—
1966 Maart	12,3	55,3	57,5	125,1	4,7	9,9	14,6	7,6	45,4	57,5	110,5	—
Juni	12,6	57,3	59,5	129,4	5,2	10,1	15,3	7,4	47,2	59,5	114,1	—
September	11,7	57,9	64,7	134,3	4,7	9,5	14,2	7,0	48,4	64,7	120,1	—
December 3	13,8	65,5	63,3	142,6	6,4	10,3	16,7	7,4	55,2	63,3	125,9	0,2
1967 Maart	12,3	65,7	69,5	147,5	5,1	9,4	14,5	7,2	56,3	69,5	133,0	0,1
Juni	12,0	69,1	73,3	154,4	6,0	11,0	17,0	6,0	58,1	73,3	137,4	0,1
September 3	11,2	71,9	74,5	157,6	4,3	11,0	15,3	6,9	60,9	74,5	142,3	0,1
December 3	12,7	77,9	77,7	168,3	5,8	13,4	19,2	6,9	64,5	77,7	149,1	0,2
1968 Maart 3	12,7	79,3	80,8	172,8	5,3	11,9	17,2	7,4	67,4	80,8	155,6	...
Juni 3	11,6	82,0	86,2	179,8	5,0	13,1	18,1	6,6	68,9	86,2	161,7	0,1
September	10,9	79,5	90,8	181,2	5,8	12,6	18,4	5,1	66,9	90,8	162,8	1,6
December	11,9	84,2	98,0	194,1	7,7	17,2	24,9	4,2	67,0	98,0	169,2	...
1969 Maart	13,0	85,6	102,8	201,4	9,4	15,3	24,7	3,6	70,3	102,8	176,7	0,1
B. Kredieten aan het buitenland												
1964 December	11,0	6,2	4,0	21,2	6,2	2,4	8,6	4,8	3,8	4,0	12,6	—
1965 Maart	11,8	6,3	5,1	23,2	6,2	2,3	8,5	5,6	4,0	5,1	14,7	—
Juni	12,6	6,4	5,8	24,8	8,3	2,6	10,9	4,3	3,8	5,8	13,9	—
September	11,8	6,8	5,8	24,4	7,5	2,6	10,1	4,3	4,2	5,8	14,3	—
December	14,4	7,3	6,6	28,3	9,2	2,9	12,1	5,2	4,4	6,6	16,2	0,1
1966 Maart	14,1	6,9	7,7	28,7	7,8	2,5	10,3	6,3	4,4	7,7	18,4	0,1
Juni	13,8	6,9	7,4	28,1	9,2	2,7	11,9	4,6	4,2	7,4	16,2	0,1
September	13,6	7,2	7,5	28,3	7,6	2,4	10,0	6,0	4,8	7,5	18,3	0,1
December 3	15,0	7,6	6,2	28,8	9,4	2,6	12,0	5,6	5,0	6,2	16,8	...
1967 Maart	14,3	8,5	6,4	29,2	8,9	2,7	11,6	5,4	5,8	6,4	17,6	0,1
Juni	16,4	9,6	6,7	32,7	8,9	3,5	12,4	7,5	6,1	6,7	20,3	0,1
September 3	16,0	9,7	6,4	32,1	7,8	3,9	11,7	8,2	5,8	6,4	20,4	0,1
December 3	16,8	11,3	6,4	34,5	10,4	5,0	15,4	6,4	6,3	6,4	19,1	0,1
1968 Maart 3	16,9	12,9	7,7	37,5	9,4	5,4	14,8	7,5	7,5	7,7	22,7	0,1
Juni 3	17,5	14,1	8,7	40,3	9,8	6,4	16,2	7,7	7,7	8,7	24,1	0,1
September	17,2	13,7	10,6	41,5	11,4	5,4	16,8	5,8	8,3	10,6	24,7	...
December	20,2	14,3	13,9	48,4	13,8	6,6	20,4	6,4	7,7	13,9	28,0	...
1969 Maart	20,2	14,6	15,8	50,6	14,4	7,1	21,5	5,8	7,5	15,8	29,1	...
C. Totaal												
1964 December	21,3	54,9	51,8	128,0	10,9	9,8	20,7	10,4	45,1	51,8	107,3	—
1965 Maart	21,7	54,8	53,4	129,9	9,2	10,5	19,7	12,5	44,3	53,4	110,2	—
Juni	23,2	57,1	56,2	136,5	13,1	10,2	23,3	10,1	46,9	56,2	113,2	—
September	23,5	57,4	58,5	139,4	9,6	11,2	20,8	13,9	46,2	58,5	118,6	—
December	27,0	62,6	61,4	151,0	16,2	12,7	28,9	10,8	49,9	61,4	122,1	0,1
1966 Maart	26,4	62,2	65,2	153,8	12,5	12,4	24,9	13,9	49,8	65,2	128,9	0,1
Juni	26,4	64,2	66,9	157,5	14,4	12,8	27,2	12,0	51,4	66,9	130,3	0,1
September	25,3	65,1	72,2	162,6	12,3	11,9	24,2	13,0	53,2	72,2	138,4	0,1
December 3	28,8	73,1	69,5	171,4	15,8	12,9	28,7	13,0	60,2	69,5	142,7	0,2
1967 Maart	26,6	74,2	75,9	176,7	14,0	12,1	26,1	12,6	62,1	75,9	150,6	0,2
Juni	28,4	78,7	80,0	187,1	14,9	14,5	29,4	13,5	64,2	80,0	157,7	0,2
September 3	27,2	81,6	80,9	189,7	12,1	14,9	27,0	15,1	66,7	80,9	162,7	0,2
December 3	29,5	89,2	84,1	202,8	16,2	18,4	34,6	13,3	70,8	84,1	168,2	0,3
1968 Maart 3	29,6	92,2	88,5	210,3	14,7	17,3	32,0	14,9	74,9	88,5	178,3	0,1
Juni 3	29,1	96,1	94,9	220,1	14,8	19,5	34,3	14,3	76,6	94,9	185,8	0,2
September	28,1	93,2	101,4	222,7	17,2	18,0	35,2	10,9	75,2	101,4	187,5	1,6
December	32,1	98,5	111,9	242,5	21,5	23,8	45,3	10,6	74,7	111,9	197,2	...
1969 Maart	33,2	100,2	118,6	252,0	23,8	22,4	46,2	9,4	77,8	118,6	205,8	0,1

1 Die kredieten zijn hoofdzakelijk ondergebracht bij de Nationale Bank van België, bij het Herdisconterings- en Waarborginstituut, bij andere Belgische financiële instellingen en in het buitenland.

2 Het gaat hier om handelspapier.

3 Incl. het papier dat op de laatste dag van de maand verviel en dat niet kon worden geïnd omdat die dag een zaterdag of een feestdag was.

N. B. — Voor de wijze van opstelling : zie Tijdschrift voor Documentatie en Voorlichting, XLIIe jaargang, deel II, nr 3, september 1967, blz. 243.

**XIII - 8. — DISCONTOKREDIETEN, VOORSCHOTTEN EN ACCEPTKREDIETEN
AAN DE BEDRIJVEN EN PARTICULIEREN EN AAN HET BUITENLAND
ONDERGEBRACHT BIJ DE NATIONALE BANK VAN BELGIE**

(Miljarden franken)

Einde van de periode	Kredieten bij hun oorsprong door de Nationale Bank verleend (rechtstreekse kredieten)			Geherdisconteerde wissels			Algemeen totaal			
	Handels-papier (1)	Voor-schotten (2)	Totaal (3) = (1) + (2)	Bank-accepten (4)	Handels-papier (5)	Totaal (6) = (4) + (5)	Bank-accepten (7)	Handels-papier (8)	Voor-schotten (9)	Totaal (10) = (7) tot (9) = (3) + (6)
A. Kredieten aan bedrijven en particulieren										
1964 December	1,7	...	1,7	0,1	0,9	1,0	0,1	2,6	...	2,7
1965 Maart	2,1	...	2,1	...	0,3	0,3	...	2,4	...	2,4
Juni	1,7	...	1,7	0,2	0,4	0,6	0,2	2,1	...	2,3
September	1,5	...	1,5	...	0,6	0,6	...	2,1	...	2,1
December	1,8	...	1,8	2,7	1,1	3,8	2,7	2,9	...	5,6
1966 Maart	1,7	...	1,7	0,2	0,8	1,0	0,2	2,5	...	2,7
Juni	1,4	...	1,4	1,7	1,4	3,1	1,7	2,8	...	4,5
September	1,2	...	1,2	1,7	1,9	3,6	1,7	3,1	...	4,8
December ¹	1,9	...	1,9	4,0	2,0	6,0	4,0	3,9	...	7,9
1967 Maart	1,8	...	1,8	0,8	0,5	1,3	0,8	2,3	...	3,1
Juni	1,4	...	1,4	0,2	1,1	1,3	0,2	2,5	...	2,7
September ¹	1,2	...	1,2	...	1,1	1,1	...	2,3	...	2,3
December ¹	2,2	...	2,2	0,7	2,7	3,4	0,7	4,9	...	5,6
1968 Maart ¹	2,2	...	2,2	...	0,6	0,6	...	2,8	...	2,8
Juni ¹	1,4	...	1,4	0,9	1,2	2,1	0,9	2,6	...	3,5
September	1,1	...	1,1	0,4	1,1	1,5	0,4	2,2	...	2,6
December	1,9	...	1,9	1,9	7,5	9,4	1,9	9,4	...	11,3
1969 Maart	2,4	...	2,4	2,8	6,4	9,2	2,8	8,8	...	11,6
B. Kredieten aan het buitenland										
1964 December	4,1	0,2	4,3	4,1	0,2	...	4,3
1965 Maart	1,8	...	1,8	1,8	1,8
Juni	6,0	0,2	6,2	6,0	0,2	...	6,2
September	2,8	...	2,8	2,8	2,8
December	6,5	0,2	6,7	6,5	0,2	...	6,7
1966 Maart	4,7	0,2	4,9	4,7	0,2	...	4,9
Juni	6,8	0,6	7,4	6,8	0,6	...	7,4
September	5,8	0,4	6,2	5,8	0,4	...	6,2
December ¹	7,2	0,4	7,6	7,2	0,4	...	7,6
1967 Maart	6,6	0,3	6,9	6,6	0,3	...	6,9
Juni	6,1	0,7	6,8	6,1	0,7	...	6,8
September ¹	2,7	...	2,7	2,7	2,7
December ¹	7,2	0,9	8,1	7,2	0,9	...	8,1
1968 Maart ¹	4,8	0,5	5,3	4,8	0,5	...	5,3
Juni ¹	0,1	...	0,1	6,8	1,2	8,0	6,8	1,3	...	8,1
September	0,3	...	0,3	8,3	1,3	9,6	8,3	1,6	...	9,9
December	0,1	...	0,1	11,3	2,8	14,1	11,3	2,9	...	14,2
1969 Maart	11,2	3,1	14,3	11,2	3,1	...	14,3
C. Totaal										
1964 December	1,7	...	1,7	4,2	1,1	5,3	4,2	2,8	...	7,0
1965 Maart	2,1	...	2,1	1,8	0,3	2,1	1,8	2,4	...	4,2
Juni	1,7	...	1,7	6,2	0,6	6,8	6,2	2,3	...	8,5
September	1,5	...	1,5	2,8	0,6	3,4	2,8	2,1	...	4,9
December	1,8	...	1,8	9,2	1,3	10,5	9,2	3,1	...	12,3
1966 Maart	1,7	...	1,7	4,9	1,0	5,9	4,9	2,7	...	7,6
Juni	1,4	...	1,4	8,5	2,0	10,5	8,5	3,4	...	11,9
September	1,2	...	1,2	7,5	2,3	9,8	7,5	3,5	...	11,0
December ¹	1,9	...	1,9	11,2	2,4	13,6	11,2	4,3	...	15,5
1967 Maart	1,8	...	1,8	7,4	0,8	8,2	7,4	2,6	...	10,0
Juni	1,4	...	1,4	6,3	1,8	8,1	6,3	3,2	...	9,5
September ¹	1,2	...	1,2	2,7	1,1	3,8	2,7	2,3	...	5,0
December ¹	2,2	...	2,2	7,9	3,6	11,5	7,9	5,8	...	13,7
1968 Maart ¹	2,2	...	2,2	4,8	1,1	5,9	4,8	3,3	...	8,1
Juni ¹	1,5	...	1,5	7,7	2,4	10,1	7,7	3,9	...	11,6
September	1,4	...	1,4	8,7	2,4	11,1	8,7	3,8	...	12,5
December	2,0	...	2,0	13,2	10,3	23,5	13,2	12,3	...	25,5
1969 Maart	2,4	...	2,4	14,0	9,5	23,5	14,0	11,9	...	25,9

¹ Incl. het papier dat op de laatste dag van de maand verviel en dat niet kon worden geïnd omdat die dag een zaterdag of een feestdag was.
N. B. — Voor de wijze van opstelling : zie *Tijdschrift voor Documentatie en Voorlichting*, XLII^e jaargang, deel II, nr 8, september 1967, blz. 248.

**XIII - 9. — OPGENOMEN BEDRAGEN VAN DE DISCONTOKREDIETEN,
VOORSCHOTTEN EN ACCEPTKREDIETEN
BIJ HUN OORSPRONG DOOR DE GELDSCHEPPENDE INSTELLINGEN VERLEEND
AAN DE BEDRIJVEN EN PARTICULIEREN EN AAN HET BUITENLAND**
(Miljarden franken)

Einde van de periode	Kredieten bij hun oorsprong door de geldscheppende instellingen verleend ¹				Kredieten ondergebracht buiten de geldscheppende instellingen			Kredieten ondergebracht bij de geldscheppende instellingen ²				Pro memorie : Andere kredieten ondergebracht bij de geldscheppende instellingen ³
	Bank-accepten	Handelspapier	Voor-schotten	Totaal (4) = (1) tot (3) = (7) + (11)	Bank-accepten	Handelspapier	Totaal (7) = (5) + (6)	Bank-accepten	Handelspapier	Voor-schotten	Totaal (11) = (8) tot (10)	
	(1)	(2)	(3)		(5)	(6)		(8)	(9)	(10)	(8) tot (10)	(12)

A. Kredieten aan bedrijven en particulieren

1964	December	10,3	50,4	47,8	108,5	4,3	6,0	10,3	6,0	44,4	47,8	98,2	—
1965	Maart	9,9	50,6	48,3	108,8	3,0	7,3	10,3	6,9	43,3	48,3	98,5	—
	Juni	10,6	52,4	50,4	113,4	4,2	6,8	11,0	6,4	45,6	50,4	102,4	—
	September	11,7	52,1	52,7	116,5	2,0	7,6	9,6	9,7	44,5	52,7	106,9	—
	December	12,6	57,1	54,8	124,5	3,9	8,1	12,0	8,7	49,0	54,8	112,5	—
1966	Maart	12,3	57,0	57,5	126,8	4,2	8,6	12,8	8,1	48,4	57,5	114,0	—
	Juni	12,6	58,7	59,5	130,8	3,5	8,3	11,8	9,1	50,4	59,5	119,0	—
	September	11,7	59,1	64,7	135,5	2,9	7,4	10,3	8,8	51,7	64,7	125,2	—
	December ⁴	13,8	67,4	63,3	144,5	2,2	7,6	9,8	11,6	59,8	63,3	134,7	0,2
1967	Maart	12,3	67,5	69,5	149,3	4,3	8,7	13,0	8,0	58,8	69,5	136,3	0,1
	Juni	12,0	70,5	73,3	155,8	5,7	9,7	15,4	6,8	60,8	73,3	140,4	0,1
	September ⁴	11,2	73,1	74,5	158,8	3,9	9,4	13,3	7,3	63,7	74,5	145,5	0,1
	December ⁴	12,7	80,1	77,7	170,5	4,2	9,5	13,7	8,5	70,6	77,7	156,8	0,2
1968	Maart ⁴	12,7	81,5	80,8	175,0	4,9	10,8	15,7	7,8	70,7	80,8	159,3	...
	Juni ⁴	11,6	83,4	86,2	181,2	3,9	11,3	15,2	7,7	72,1	86,2	166,0	0,1
	September	10,9	80,6	90,8	182,3	5,3	10,6	15,9	5,6	70,0	90,8	166,4	1,6
	December	11,9	86,1	98,0	196,0	5,8	8,3	14,1	6,1	77,8	98,0	181,9	...
1969	Maart	13,0	88,0	102,8	203,8	6,6	8,4	15,0	6,4	79,6	102,8	188,8	0,1

B. Kredieten aan het buitenland

1964	December	11,0	6,2	4,0	21,2	2,0	2,2	4,2	9,0	4,0	4,0	17,0	—
1965	Maart	11,8	6,3	5,1	23,2	4,3	2,2	6,5	7,5	4,1	5,1	16,7	—
	Juni	12,6	6,4	5,8	24,8	2,2	2,3	4,5	10,4	4,1	5,8	20,3	—
	September	11,8	6,8	5,8	24,4	4,3	2,5	6,8	7,5	4,3	5,8	17,6	—
	December	14,4	7,3	6,6	28,3	2,6	2,7	5,3	11,8	4,6	6,6	23,0	0,1
1966	Maart	14,1	6,9	7,7	28,7	2,8	2,3	5,1	11,3	4,6	7,7	23,6	0,1
	Juni	13,8	6,9	7,4	28,1	2,4	2,1	4,5	11,4	4,8	7,4	23,6	0,1
	September	13,6	7,2	7,5	28,3	1,8	2,0	3,8	11,8	5,2	7,5	24,5	0,1
	December ⁴	15,0	7,6	6,2	28,8	2,1	2,2	4,3	12,9	5,4	6,2	24,5	...
1967	Maart	14,3	8,5	6,4	29,2	2,3	2,4	4,7	12,0	6,1	6,4	24,5	0,1
	Juni	16,4	9,6	6,7	32,7	2,8	2,8	5,6	13,6	6,8	6,7	27,1	0,1
	September ⁴	16,0	9,7	6,4	32,1	4,3	3,6	7,9	11,7	6,1	6,4	24,2	0,1
	December ⁴	16,8	11,3	6,4	34,5	3,0	4,1	7,1	13,8	7,2	6,4	27,4	0,1
1968	Maart ⁴	16,9	12,9	7,7	37,5	4,4	4,6	9,0	12,5	8,3	7,7	28,5	0,1
	Juni ⁴	17,5	14,2	8,7	40,4	2,7	4,9	7,6	14,8	9,3	8,7	32,8	0,1
	September	17,2	14,0	10,6	41,8	3,1	4,1	7,2	14,1	9,9	10,6	34,6	...
	December	20,2	14,4	13,9	48,5	2,4	3,8	6,2	17,8	10,6	13,9	42,3	...
1969	Maart	20,2	14,6	15,8	50,6	3,2	4,0	7,2	17,0	10,6	15,8	43,4	...

C. Totaal

1964	December	21,3	56,6	51,8	129,7	6,3	8,2	14,5	15,0	48,4	51,8	115,2	—
1965	Maart	21,7	56,9	53,4	132,0	7,3	9,5	16,8	14,4	47,4	53,4	115,2	—
	Juni	23,2	58,8	56,2	138,2	6,4	9,1	15,5	16,8	49,7	56,2	122,7	—
	September	23,5	58,9	58,5	140,9	6,3	10,1	16,4	17,2	48,8	58,5	124,5	—
	December	27,0	64,4	61,4	152,8	6,5	10,8	17,3	20,5	53,6	61,4	135,5	0,1
1966	Maart	26,4	63,9	65,2	155,5	7,0	10,9	17,9	19,4	53,0	65,2	137,6	0,1
	Juni	26,4	65,6	66,9	158,9	5,9	10,4	16,3	20,5	55,2	66,9	142,6	0,1
	September	25,3	66,3	72,2	163,8	4,7	9,4	14,1	20,6	56,9	72,2	149,7	0,1
	December ⁴	28,8	75,0	69,5	173,3	4,3	9,8	14,1	24,5	65,2	69,5	159,2	0,2
1967	Maart	26,6	76,0	75,9	178,5	6,6	11,1	17,7	20,0	64,9	75,9	160,8	0,2
	Juni	28,4	80,1	80,0	188,5	8,5	12,5	21,0	19,9	67,6	80,0	167,5	0,2
	September ⁴	27,2	82,8	80,9	190,9	8,2	13,0	21,2	19,0	69,8	80,9	169,7	0,2
	December ⁴	29,5	91,4	84,1	205,0	7,2	13,6	20,8	22,3	77,8	84,1	184,2	0,3
1968	Maart ⁴	29,6	94,4	88,5	212,5	9,3	15,4	24,7	20,3	79,0	88,5	187,8	0,1
	Juni ⁴	29,1	97,6	94,9	221,6	6,6	16,2	22,8	22,5	81,4	94,9	198,8	0,2
	September	28,1	94,6	101,4	224,1	8,4	14,7	23,1	19,7	79,9	101,4	201,0	1,6
	December	32,1	100,5	111,9	244,5	8,2	12,1	20,3	23,9	88,4	111,9	224,2	...
1969	Maart	33,2	102,6	118,6	254,4	9,8	12,4	22,2	23,4	90,2	118,6	232,2	0,1

¹ Kredieten bij hun oorsprong verleend door de depositobanken [kolom (4) van tabel XIII-7] en door de Nationale Bank van België [kolom (8) van tabel XIII-8].

² Kredieten ondergebracht bij de depositobanken, bij de Nationale Bank van België, bij het Gemeentekrediet van België en bij het Herdiscontering- en Waarborginstituut (kredieten welke deze instelling door een beroep op de geldscheppende instellingen financiert).

³ Het gaat hier om handelspapier.

⁴ Incl. het papier dat op de laatste dag van de maand verviel en dat niet kon worden geïnd omdat die dag een zaterdag of een feestdag was.

N. B. — Voor de wijze van opstelling : zie *Tijdschrift voor Documentatie en Voorlichting*, XLIIIe jaargang, deel II, nr 3, september 1967, blz. 243.



XIII - 10. — BALANSEN VAN DE NATIONALE BANK VAN BELGIE

(Miljoenen franken)

Posten	1961 31 december	1962 31 december	1963 31 december	1964 31 december	1965 31 december	1966 31 december	1967 31 december	1968 31 december
ACTIVA								
Goudvoorraad	62.424	68.248	68.566	72.555	77.913	76.233	73.963	76.175
Vreemde valuta's	20.432	12.848	21.532	26.996	21.864	21.405	36.087	18.087
Te ontvangen vreemde valuta's en goud	6.856	2.935	10.924	9.260	9.682	11.477	12.468	12.327
Activa in het buitenland, in Belgische franken	—	—	1.500	1.500	1.500	1.500	3.000	—
Internationale akkoorden (Wetten van 28-7-1948 en 19-6-1959) :								
a) E.B.U.	413	251	118	62	7	—	—	—
b) E.M.A.
c) I.M.F. — Deelneming	7.989	6.738	7.064	8.716	12.230	15.189	14.736	10.278
— Leningen	—	—	—	1.500	3.375	3.375	1.875	4.975
d) andere akkoorden	6	120
Debiteuren wegens termijnverkopen van vreemde valuta's en goud	18.494	12.341	21.093	26.397	21.376	21.311	35.521	18.256
Handelspapier	5.086	10.083	9.290	7.001	12.295	15.503	13.834	26.694
Voorschotten op onderpand	74	3.022	1.655	625	34	338	345	572
Overheidseffecten (Art. 20 der statuten. Overeenkomsten van 14-9-1948, 15-4-1952 en 30-3-1968) :								
Belgische overheidseffecten	6.515	5.140	9.275	9.825	9.025	9.575	2.650	14.675
Luxemburgse overheidseffecten	—	—	—	—	—	—	—	200
Deel- en pasmunt	490	326	247	397	455	302	320	266
Tegoed bij het Bestuur der Postchecks ...	2	2	1	2	1	2	2	2
Geconsolideerde vordering op de Staat (Wetten van 28-7-1948 en 19-6-1959) .	34.000	34.000	34.000	34.000	34.000	34.000	34.000	34.000
Overheidsfondsen (art. 18 en 21 der stat.)	2.568	2.627	2.703	2.793	2.953	3.197	3.367	3.514
Gebouwen, materieel en meubelen	1.539	1.593	1.657	1.712	1.788	1.909	1.999	2.064
Waarden van de Pensioenkas van het Personeel	1.168	1.278	1.430	1.593	1.804	2.035	2.329	2.583
Diversen	544	1.778	1.186	1.215	1.509	1.640	1.357	1.919
Orderekening :	168.594	163.210	192.241	206.149	211.817	218.991	237.853	226.707
Bestuur der Postchecks : Tegoed voor rekening van de Minister van Nationale Opvoeding en Cultuur (Schoolpakt, wet van 29 mei 1959, artikel 15)	2.170	1.911	1.500	1.450	1.362	1.350	1.672	2.437
PASSIVA								
Bankbiljetten in omloop	129.078	138.481	150.508	160.286	170.269	175.311	177.482	183.243
Rekeningen-courant :								
gewone rekening	1	5	3	5	18	12	2	4
Schatkist { buitengewone conjunctuurtaks (Wet van 12-3-1957)	25	27	17	12	14	13	10	9
speciale rekening vereffening E.B.U.	—	—	—
Banken in het buitenl. : gew. rekening.	445	387	309	329	394	390	316	677
Diverse rekeningen-courant	8.338	3.474	3.298	1.651	2.337	2.281	3.206	2.545
Internationale akkoorden (Wetten van 28-7-1948 en 19-6-1959) :								
a) E.M.A.	200	185	126	161	262	128	271	256
b) andere akkoorden	365	413	333	383	217	325	326	224
Totaal der verbintenissen op zicht ...	138.452	142.972	154.594	162.827	173.511	178.460	181.613	186.958
Belgische banken, monetaire reserve	—	—	—	1.253
Te leveren vreemde valuta's en goud ...	25.376	15.271	32.000	35.707	31.151	32.800	48.218	30.665
Pensioenkas van het Personeel	1.168	1.278	1.430	1.593	1.804	2.035	2.329	2.583
Diversen	1.007	1.016	1.453	1.849	2.187	2.366	2.216	2.908
Kapitaal	400	400	400	400	400	400	400	400
Reserves en afschrijvingsrekeningen	2.191	2.273	2.364	2.520	2.764	2.930	3.077	3.193
Orderekening :	168.594	163.210	192.241	206.149	211.817	218.991	237.853	226.707
Minister van Nationale Opvoeding en Cultuur : Tegoed voor zijn rekening bij het Bestuur der Postchecks (Schoolpakt, wet van 29 mei 1959, artikel 15)	2.170	1.911	1.500	1.450	1.362	1.350	1.672	2.437

N. B. — Het Jaarverslag van de N.B.B. bevat, in bijlage, al de weekstaten voor het verslagjaar. Het geeft eveneens een beknopte toelichting bij de voornaamste balansposten.

XIII - 10. — WEEKSTATEN VAN DE NATIONALE BANK VAN BELGIE

(Miljoenen franken)

Posten	1968 4 maart	1969 10 maart	1968 8 april	1969 4 april	1968 6 mei	1969 5 mei	1968 10 juni	1969 9 juni
ACTIVA								
Goudvoorraad	72.711	76.138	72.537	76.131	72.508	76.093	73.447	76.086
Vreemde valuta's	33.309	18.382	34.671	19.700	33.220	21.843	30.691	26.098
Te ontvangen vreemde valuta's en goud	11.938	12.609	12.031	13.395	13.200	13.623	14.193	14.366
Activa in het buitenland, in Belgische franken	3.000	—	3.000	—	3.000	—	3.000	—
Internationale akkoorden (Wetten van 28-7-1948 en 19-6-1959) :								
a) E.M.A.
b) I.M.F. :								
— Deelneming	16.157	10.077	16.374	7.310	16.314	7.285	18.189	6.041
— Leningen ¹	1.875	4.000	1.875	4.000	1.875	4.000	1.875	3.500
c) andere akkoorden	194	115	92	65	123	47	103	34
Debiteuren wegens termijnverkoop van vreemde valuta's en goud	32.856	18.751	34.217	21.059	32.767	23.403	30.017	32.512
Handelspapier	7.356	22.235	6.404	27.859	6.505	26.784	8.790	29.888
Voorschotten op onderpand	61	39	46	464	80	437	1.838	814
Overheidseffecten : (Art. 20 der statuten. Overeenkomsten van 14-9-1948, 15-4-1952 en 30-3-1968) :								
Belgische overheidseffecten	5.325	15.550	6.250	14.500	9.875	15.200	8.950	15.750
Luxemburgse overheidseffecten	—	...	—	...	—	...	200	250
Deel- en pasmunt	472	348	489	341	444	354	397	293
Tegoed bij het Bestuur der Postchecks ...	1	2	1	1	2	2	1	2
Geconsolideerde vordering op de Staat (Wetten van 28-7-1948 en 19-6-1959) .	34.000	34.000	34.000	34.000	34.000	34.000	34.000	34.000
Overheidsfondsen (art. 18 en 21 der stat.)	3.515	3.633	3.514	3.633	3.514	3.633	3.514	3.633
Gebouwen, materieel en meubelen	1.998	2.064	1.998	2.064	1.998	2.064	1.998	2.064
Waarden van de Pensioenkas van het Personeel	2.440	2.724	2.440	2.723	2.440	2.725	2.465	2.746
Diversen	1.237	1.762	1.469	1.655	1.426	2.709	1.583	2.030
	228.445	222.429	231.408	228.900	233.291	234.202	235.251	250.107
Orderekening :								
Bestuur der Postchecks : Tegoed voor rekening van de Minister van Nationale Opvoeding (Schoolpakt, wet van 29-5-1959, artikel 15)	1.512	2.044	1.327	1.902	1.308	1.747	1.155	1.561
PASSIVA								
Bankbiljetten in omloop	173.965	179.435	175.157	181.844	177.323	183.658	180.353	185.535
Rekeningen-courant :								
Schatkist { gewone rekening	1	6	7	19	15	14	7	12
{ buitengewone conjunctuurtaks (Wet van 12-3-1957)	10	9	9	9	9	9	9	9
Banken in het buitenland : gew. rekening.	355	978	376	1.942	349	1.825	302	6.130
Diverse rekeningen-courant	1.073	1.216	1.083	838	845	1.635	1.344	1.148
Internationale akkoorden (Wetten van 28-7-1948 en 19-6-1959) :								
a) E.M.A.	145	77	162	122	276	138	189	142
b) andere akkoorden	180	240	168	324	153	304	156	291
Totaal der verbintenissen op zicht ...	175.729	181.961	176.962	185.098	178.970	187.583	182.360	193.267
Belgische banken, monetaire reserve
Te leveren vreemde valuta's en goud ...	45.008	31.420	46.502	34.536	46.211	37.112	44.470	47.042
Pensioenkas van het Personeel	2.440	2.724	2.440	2.723	2.440	2.725	2.465	2.746
Diversen	1.753	2.691	1.989	2.910	2.155	3.149	2.441	3.419
Kapitaal	400	400	400	400	400	400	400	400
Reserves en afschrijvingsrekeningen	3.115	3.233	3.115	3.233	3.115	3.233	3.115	3.233
	228.445	222.429	231.408	228.900	233.291	234.202	235.251	250.107
Orderekening :								
Minister van Nationale Opvoeding : Tegoed voor zijn rekening bij het Bestuur der Postchecks (Schoolpakt, wet van 29-5-1959, artikel 15)	1.512	2.044	1.327	1.902	1.308	1.747	1.155	1.561

¹ Speciale bons van de Belgische Schatkist (Wet van 4-1-1963. Overeenkomst d.d. 1-2-1963).

N. B. — Het Jaarverslag van de Nationale Bank van België bevat, in bijlage, al de weekstaten voor het veralgjaar. Het geeft eveneens een beknopte toelichting bij de voornaamste balansposten.

XIII - 11. — VERRICHTINGEN IN POSTREKENING

Bron : Bestuur der Postchecks.

	Duizenden rekeningen	Totaal tegoed 1	Tegoed van particulieren 2	Credit		Debet		Algemene beweging	Percentages van de verrichtingen uitgevoerd zonder gebruik van chartaal geld
				Stortingen en diversen	Giro's	Cheques en diversen	Giro's		
(einde tijdvak)	(maandgemiddelden of maanden)								
(miljarden franken)									
1961	882	40,3	29,2	45,7	111,2	46,1	111,2	314,2	92
1962	907	43,4	31,7	49,7	118,4	49,4	118,4	335,9	92
1963	933	47,9	34,8	54,8	130,5	54,6	130,5	370,4	92
1964	956	50,5	36,8	62,8	147,4	62,2	147,4	419,8	93
1965	981	54,1	38,8	72,4	163,7	72,2	163,7	472,0	93
1966	995	58,4	40,7	81,6	182,3	81,1	182,3	527,3	93
1967	1.004	60,6	41,3	89,0	194,5	89,2	194,5	567,1	93
1968	1.013	63,4	42,7	98,6	209,7	97,8	209,7	607,6	94
1967 3 ^e kwartaal	1.001	61,4	41,3	88,8	192,4	89,4	192,4	562,9	93
4 ^e kwartaal	1.004	61,4	41,8	91,7	198,5	89,2	198,5	577,8	93
1968 1 ^e kwartaal	1.004	62,5	42,3	92,6	204,7	94,0	204,7	596,0	94
2 ^e kwartaal	1.003	62,0	43,2	98,0	205,2	97,7	205,2	606,1	93
3 ^e kwartaal	1.009	64,8	42,1	100,3	212,6	100,9	212,6	626,3	94
4 ^e kwartaal	1.013	64,1	43,1	103,3	216,5	98,8	216,5	601,9	94
1969 1 ^e kwartaal	1.015	66,3	44,3	102,4	222,7	104,8	222,7	652,7	94
1968 Maart	1.004	59,4	42,0	89,4	190,2	86,1	190,2	555,8	93
April	1.004	62,4	42,6	98,6	204,2	96,1	204,2	603,1	94
Mei	1.003	62,4	43,3	100,5	219,2	105,6	219,2	644,4	93
Juni	1.003	61,3	43,6	95,1	192,1	91,4	192,1	570,7	93
Juli	1.004	72,7	42,6	116,5	245,1	118,6	245,1	725,2	93
Augustus	1.006	60,0	41,7	90,3	197,4	93,1	197,4	578,1	94
September	1.009	61,6	42,1	94,2	195,2	91,0	195,2	575,6	94
Oktober	1.012	65,0	42,2	106,5	231,4	104,9	231,4	574,2	94
November	1.013	61,6	42,8	90,3	200,1	94,0	200,1	584,6	94
December	1.013	65,8	44,2	113,0	218,0	97,5	218,0	647,0	94
1969 Januari	1.015	69,9	44,5	111,2	244,7	117,9	244,7	718,6	94
Februari	1.015	65,4	44,4	96,5	219,4	103,5	219,4	638,9	94
Maart	1.015	63,5	44,1	99,5	204,1	93,1	204,1	600,7	93
April	1.015	66,5	44,3	105,9	219,3	102,5	219,3	647,0	94
Mei	1.014	66,4	45,8	111,7	228,4	116,8	228,4	685,3	94

1 Omvat het tegoed van de particulieren en van de Rijksrekenplichtigen.

2 Deze tegoeden omvatten de vrije tegoeden en, tot en met juni 1961, de effecten van de Muntsaneringslening waarin de definitief geblokkeerde tegoeden werden omgezet; vanaf juli 1961, alleen de vrije tegoeden. De cijfers over de vrije tegoeden der particulieren per einde tijdvak, worden in de stand van de Staatsschuld gepubliceerd (cf. tabel 8, hoofdstuk XVI van onderhavig Tijdschrift).

3 Gemiddeld tegoed op het einde van elke dag der maand, zowel werkdagen als niet-werkdagen. Voor een zon- of feestdag is het aangeduide tegoed dit van de vorige werkdag.

XIII - 12. — ALGEMENE STATEN DER BANKEN ¹

(Miljoenen franken)

Activa

Posten	1965 31 december	1966 31 december	1967 31 december	1968 31 december	1968 31 maart	1969 31 maart	1968 30 april	1969 30 april
A. Spaargelden (art. 15, K.B. 42)	—	—	—	—	—	—	—	—
B. Beschikbare en vlottende middelen :								
Activa van de monetaire reserve, speciaal deposito bij de N.B.B.	—	—	—	—	—	—	—	—
Kas, Nationale Bank, postrekening, N.K.B.K.	10.493	10.491	10.583	10.466	9.200	9.702	5.374	5.925
Daggeld	3.253	4.743	5.559	4.894	6.264	6.012	2.959	5.261
Bankiers	29.786	41.276	49.380	72.637	51.944	83.619	55.875	88.814
Moedermaatsch., filialen en dochtermaatschappijen .	3.203	9.235	10.353	13.100	11.885	13.666	12.704	15.631
Andere te innen waarden op korte termijn	10.746	15.465	16.506	21.086	19.391	22.037	18.598	25.094
Wissels	91.587	106.751	118.984	119.034	126.151	122.494	128.840	130.394
a) Overheidspapier	34.175	39.162	41.099	37.717	42.576	40.346	43.266	47.114
b) Handelspapier ²	57.412	67.589	77.885	81.317	83.575	82.148	85.574	83.280
Prolongaties en voorschotten op effecten	1.348	1.245	1.516	1.644	1.480	1.663	1.482	1.685
Debiteuren wegens verstrekte accepten	26.938	28.785	29.484	32.044	29.576	33.206	28.002	33.829
Diverse debiteuren	60.186	68.329	82.733	110.343	87.140	117.029	92.392	121.480
Effecten	86.447	94.289	110.154	132.211	114.678	131.191	117.565	132.644
a) Belegde wettelijke reserve	705	789	833	907	837	3	867	3
b) Belgische overheidsfondsen	80.181	87.264	102.140	119.174	104.606	3	107.160	3
c) Buitenlandse overheidsfondsen	1.354	1.896	2.384	6.129	4.098	3	4.275	3
d) Bankaandelen	1.912	1.904	2.195	3.075	2.378	3	2.401	3
e) Andere fondsen	2.295	2.436	2.602	2.926	2.759	3	2.862	3
Diversen	3.184	4.021	5.356	5.574	4.765	5.256	4.738	5.465
Niet gestort kapitaal	—	—	—	—	—	—	—	—
Totaal beschikbare en vlottende middelen ...	327.171	384.630	440.608	523.033	462.474	545.875	468.529	566.222
C. Vastgelegde middelen :								
Oprichtings- en eerste inrichtingskosten	68	56	114	102	121	115	124	118
Gebouwen	2.714	3.021	3.300	3.652	3.346	3.688	3.358	3.722
Participaties in dochtermaatsch. voor immobiliën ...	260	258	283	449	299	311	298	311
Vorderingen op dochtermaatsch. voor immobiliën ...	89	115	77	85	60	152	63	153
Materieel en meubilair	375	457	455	465	465	476	472	486
Totaal vastgelegde middelen ...	3.506	3.907	4.229	4.753	4.291	4.742	4.315	4.790
Totaal der activa ...	330.677	388.537	444.837	527.786	466.765	550.617	472.844	571.012

¹ De algemene staat bevat, wat betreft de banken welke hun bedrijvigheid gedeeltelijk in het buitenland uitoefenen, slechts de bestanddelen der activa van de Belgische zetels. De saldi van de rekeningen geopend door deze laatste op naam van de in het buitenland gevestigde zetels zijn opgenomen onder de rubriek « Moedermaatschappij, filialen en dochtermaatschappijen ».

² Wissels herdisconteerd door de banken bij de N.B.B. en bij de parastatale instellingen
(Uitstaande bedragen in miljoenen franken)

1965 31 december	14.404	1967 31 december	23.946	1968 31 maart	22.070	1968 30 april	22.718
1966 31 december	17.328	1968 31 december	32.935	1969 31 maart	31.219	1969 30 april	24.398

³ Sedert 31 maart 1969, ingedeeld als volgt :

	31-3-1969	30-4-1969		31-3-1969	30-4-1969
Effecten :	124.552	125.354	Belegde wettelijke reserve	911	918
a) Belgische overheidsfondsen	117.532	118.225	Participaties :	5.728	6.372
b) Overige leningen	6.820	6.940	a) Dochtermaatschappijen	1.755	2.177
c) Aandelen en deelbewijzen	194	183	b) Overige participaties	3.973	4.195
d) Overige effecten	6	6			

XIII - 12. — ALGEMENE STATEN DER BANKEN ¹

(Miljoenen franken)

Passiva

Posten	1965 31 december	1966 31 december	1967 31 december	1968 31 december	1968 31 maart	1969 31 maart	1968 30 april	1969 30 april
A. Spaargelden (art. 15, K.B. 42)	—	—	—	—	—	—	—	—
B. Opvraagbaar :								
Schuldeisers gedekt door zakelijke zekerheden	589	835	784	1.306	616	1.036	1.772	3.447
a) Schuldeisers gewaarborgd door voorrechten ...	431	494	493	490	315	356	403	502
b) Schuldeisers bij overeenkomst door zakelijke zekerheden gewaarborgd	158	341	291	816	301	680	1.369	2.945
Daggeld	3.433	3.365	5.733	8.739	4.468	5.510	10.404	7.830
a) Gedekt door reële zekerheden	815	666	1.354	2.449	2.066	2.553	4.416	2.349
b) Niet gedekt door reële zekerheden	2.618	2.699	4.379	6.290	2.402	2.957	5.988	5.481
Bankiers	57.426	79.174	94.222	119.989	104.770	131.657	104.358	140.222
Moedermaatsch., filialen en dochtermaatschappijen .	6.062	10.297	9.963	9.919	7.073	9.449	7.659	8.891
Geaccepteerde wissels	26.937	28.786	29.486	32.044	29.576	33.211	28.004	33.831
Andere te betalen waarden op korte termijn	6.578	8.012	7.891	13.964	11.266	14.918	12.074	17.731
Crediteuren wegens wissels ter incasso	1.413	1.107	1.320	1.976	1.616	2.035	1.506	2.090
Deposito's en crediteuren	189.447	213.093	244.383	281.371	256.067	294.326	254.316	294.822
a) Dadelijk opvraagbaar	92.774	98.921	109.385	122.443	112.387	125.185	109.893	122.958
b) Op hoogstens dertig dagen	11.847	15.035	16.778	18.476	16.179	17.737	15.299	17.574
c) Op meer dan dertig dagen	38.487	46.034	50.820	56.319	54.336	62.762	55.127	65.199
d) Op meer dan één jaar	1.106	1.364	4.364	7.355	6.008	7.692	6.266	7.476
e) Op meer dan twee jaar	3.031	3.016	3.493	5.023	3.910	5.667	3.991	6.032
f) Bankboekjes	40.179	46.800	57.739	69.787	61.435	73.340	61.842	73.562
g) Andere op boekjes ingeschreven deposito's ...	2.023	1.923	1.804	1.968	1.812	1.943	1.898	2.021
Obligaties en kasbons	11.371	11.978	13.546	16.538	14.689	17.249	14.875	17.278
Nog te storten bedragen op fondsen en participaties	977	955	941	1.145	1.096	1.145	1.103	1.145
Diversen	8.030	10.350	13.108	13.298	11.607	11.877	12.502	14.298
Totaal opvraagbaar ...	312.263	367.952	421.377	500.289	442.844	522.413	448.573	541.585
C. Niet opvraagbaar :								
Kapitaal	11.245	12.461	14.610	17.859	14.790	18.268	14.964	18.579
Niet beschikbare reserve wegens nitgiftepremie	1.949	2.298	2.368	2.867	2.375	2.832	2.395	3.418
Wettelijke reserve (art. 13, K. B. 185)	705	789	833	906	837	914	867	939
Beschikbare reserve	4.306	4.803	5.425	5.589	5.639	5.823	5.765	6.124
Reservefondsen	209	234	224	276	280	367	280	367
Totaal niet opvraagbaar ...	18.414	20.585	23.460	27.497	23.921	28.204	24.271	29.427
Totaal der passiva ...	330.677	388.537	444.837	527.786	466.765	550.617	472.844	571.012

¹ De algemene staat bevat, wat betreft de banken welke hun bedrijvigheid gedeeltelijk in het buitenland uitoefenen, slechts de bestanddelen der passiva van de Belgische zetels. De saldi van de rekeningen geopend door deze laatste op naam van de in het buitenland gevestigde zetels zijn opgenomen onder de rubriek « Moedermaatschap pij. filialen en dochtermaatschappijen ».

XIII - 13. — GEZAMENLIJKE BETALINGEN
DOOR MIDDEL VAN DIRECT OPEISBARE BANKDEPOSITO'S IN BELGISCHE FRANKEN
EN VAN TEGOEDEN IN POSTREKENING ¹

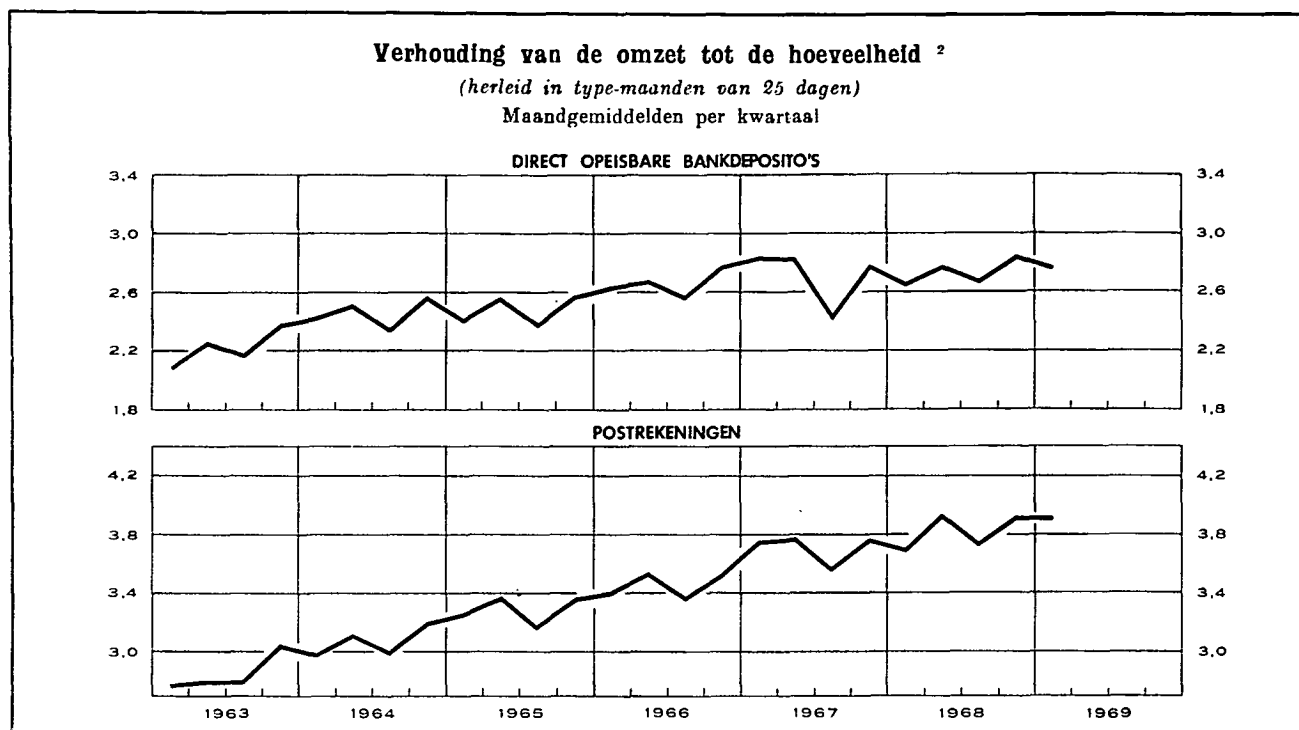

Maandgemiddelden of maand	Gezamenlijke betalingen herleid tot type-maanden van 25 dagen door middel van			Verhouding van de omzet tot de hoeveelheid ²		
	direct opeisbare bankdeposito's ³	tegoeden in postrekening ⁴	Totaal	bruto	herleid tot type-maanden van 25 dagen	
	<i>(miljarden franken)</i>			direct opeisbare bankdeposito's ³	direct opeisbare bankdeposito's ³	in postrekening ⁴
1961	106,9	93,0	199,9	2,19	2,18	2,96
1962	119,0	99,3	218,3	2,25	2,23	2,89
1963	132,5	107,1	239,6	2,25	2,23	2,85
1964	154,7	121,0	275,7	2,50	2,46	3,08
1965	167,8	135,8	303,6	2,51	2,48	3,30
1966	191,3	149,3	340,6	2,70	2,67	3,47
1967	210,3	163,9	374,2	2,74	2,72	3,71
1968	236,6	174,0	410,6	2,78	2,74	3,83
1967 3 ^e kwartaal	193,6	156,4	350,0	2,52	2,45	3,57
4 ^e kwartaal	223,4	166,4	389,8	2,78	2,78	3,76
1968 1 ^e kwartaal	216,9	167,2	384,1	2,73	2,66	3,70
2 ^e kwartaal	238,2	181,2	419,4	2,74	2,78	3,94
3 ^e kwartaal	234,6	168,4	403,0	2,75	2,68	3,74
4 ^e kwartaal	256,7	179,1	435,8	2,89	2,85	3,92
1969 1 ^e kwartaal	253,8	185,4	439,2	2,81	2,77	3,92
1968 April	241,7	176,9	418,6	2,90	2,90	3,84
Mei	239,6	194,2	433,8	2,80	2,80	4,30
Juni	233,2	172,4	405,6	2,52	2,63	3,69
Juli	250,0	180,9	430,9	2,96	2,85	3,92
Augustus	212,6	160,8	373,4	2,56	2,47	3,65
September	241,2	163,6	404,8	2,72	2,72	3,65
Oktober	242,5	177,6	420,1	2,95	2,73	3,99
November	239,9	176,6	416,5	2,59	2,70	3,93
December	287,6	183,1	470,7	3,12	3,12	3,83
1969 Januari	260,4	191,9	452,3	2,98	2,86	3,98
Februari	251,5	196,2	447,7	2,65	2,76	4,20
Maart	249,6	168,0	417,6	2,81	2,70	3,57
April	279,1	190,8	469,9	3,01	3,01	4,04

¹ Benaderende gegevens volgens het totaal der debetverrichtingen (incl. de rekeningen van vreemdelingen en de debetverrichtingen met betrekking tot betalingen aan het buitenland).

² De verhouding van de omzet tot de hoeveelheid wordt bekomen door deling van het bedrag der debiteringen op de rekeningen van de direct opeisbare bankdeposito's in Belgische franken of op de postrekeningen van de particulieren en de buitengewone Rijksrekenplichtigen door de gemiddelde tegoeden op deze rekeningen tijdens de beschouwde periode.

³ De telling omvat niet alle banken.

⁴ Uit de brutogegevens werden de dubbel getelde overschrijvingen verwijderd, die voortvloeien uit de inrichting van de Rijksboekhouding en waarvan een telling mogelijk was.

N. B. — Wijze van opstelling : zie *Tijdschrift voor Documentatie en Voorlichting*, XXV^e jaargang, deel II, nr 4, oktober 1950, blz. 222.

Bibliografische referenties : *Jaarverslagen van de N.B.B. — Belgisch Staatsblad* : Algemene staat der banken. — *Statistisch Jaarboek voor België. — Statistisch Tijdschrift van het N.I.S. — Belgische economische statistieken 1950-1960*, deel I. — *Tijdschrift voor Documentatie en Voorlichting* : XL^e jaargang, deel I, nr 1, januari 1965, blz. 21; XLII^e jaargang, deel I, nr 1, januari 1967, blz. 19; deel II, nr 3, september 1967, blz. 243. — *Jaarverslag van de Bankcommissie*.

XIV. — NIET GELDSCHEPPENDE FINANCIËLE INSTELLINGEN

4. — VOORNAAMSTE ACTIVA EN PASSIVA VAN HET RENTENFONDS

(Miljoenen franken)

Bron . Jaarverslagen van het Rentenfonds.

Einde periode	Activa					Passiva				
	Portefeuille			Creditsaldo bij de Nationale Bank van België	Te leen gegeven geld op zeer korte termijn	Certificaten van het Rentenfonds	Te leen genomen geld op zeer korte termijn	Ver-richtingen met recht van terugkoop	Krediet ontvangen van de Nationale Bank	
	Genoteerde waarden	Schatkist-certificaten tranche B	Andere schatkist-certificaten						Voor-schotten	Discontering van kasbons 1
nom'nale waarde										
1958	3.307	1.370	—	...	—	4.059	274	—	...	45
1959	4.572	623	2.700	1	—	4.608	72	—
1960	6.661	1.403	1.200	6	15	5.812	...	—
1961	6.892	1.086	...	3.201	3.069	10.996	...	—
1962	7.759	2.226	50	6.440	...	—	589	...
1963	8.383	2.711	6.549	877	—	600	...
1964	6.827	4.099	7.357	...	—	389	...
1965	6.299	2.728	...	50	...	5.884	...	—
1966	6.426	3.269	4.524	1.563	—	320	...
1967	5.943	3.560	141	6.348	...	—
1966 Januari	6.081	2.209	...	425	2.000	7.318	...	—
Februari	6.976	2.271	1.050	...	666	7.307	...	—	370	...
Maart	6.945	3.621	1.950	8.272	190	—	844	...
April	6.969	2.970	1.588	8.186	...	—
Mei	7.508	3.092	135	7.479	...	—
Juni	7.289	2.306	4.850	7.618	591	—	2.945	...
Juli	6.927	2.925	1.150	5.343	1.332	—	1.031	...
Augustus	6.826	2.822	3.425	6.034	673	—	2.989	...
September	7.148	2.894	100	5.378	724	—	691	...
Oktober	6.911	2.218	800	5.293	711	—	569	...
November	6.698	2.324	2.400	5.409	2.272	—	400	...
December	6.426	3.269	4.524	1.563	—	320	...
1967 Januari	6.044	2.674	51	5.304	...	—
Februari	6.297	2.294	4.887	323	—
Maart	6.087	3.735	1.700	5.306	2.607	—	302	...
April	6.060	2.460	1.200	...	1.516	7.826	...	—
Mei	5.906	2.300	6.300	8.284	833	—	1.961	...
Juni	5.873	2.890	5.250	7.195	1.241	—	2.190	...
Juli	5.314	1.700	...	258	2.300	6.211	...	—
Augustus	5.471	2.556	...	154	2.700	7.458	...	—
September	5.531	2.300	...	598	3.000	7.927	...	—
Oktober	5.692	2.880	3.030	8.160	...	—
November	5.702	1.869	...	2.672	503	7.301	...	—
December	5.943	3.560	141	6.348	...	—

1 Incl. de kasbons die elders dan bij de Nationale Bank van België gedisconteerd werden.

XIV - 5. — ALGEMENE SPAAR- EN LIJFRENTKAS

5a. — Beweging van de Inlagen

Alleen de spaarboekjes van particulieren

(Miljoenen franken)

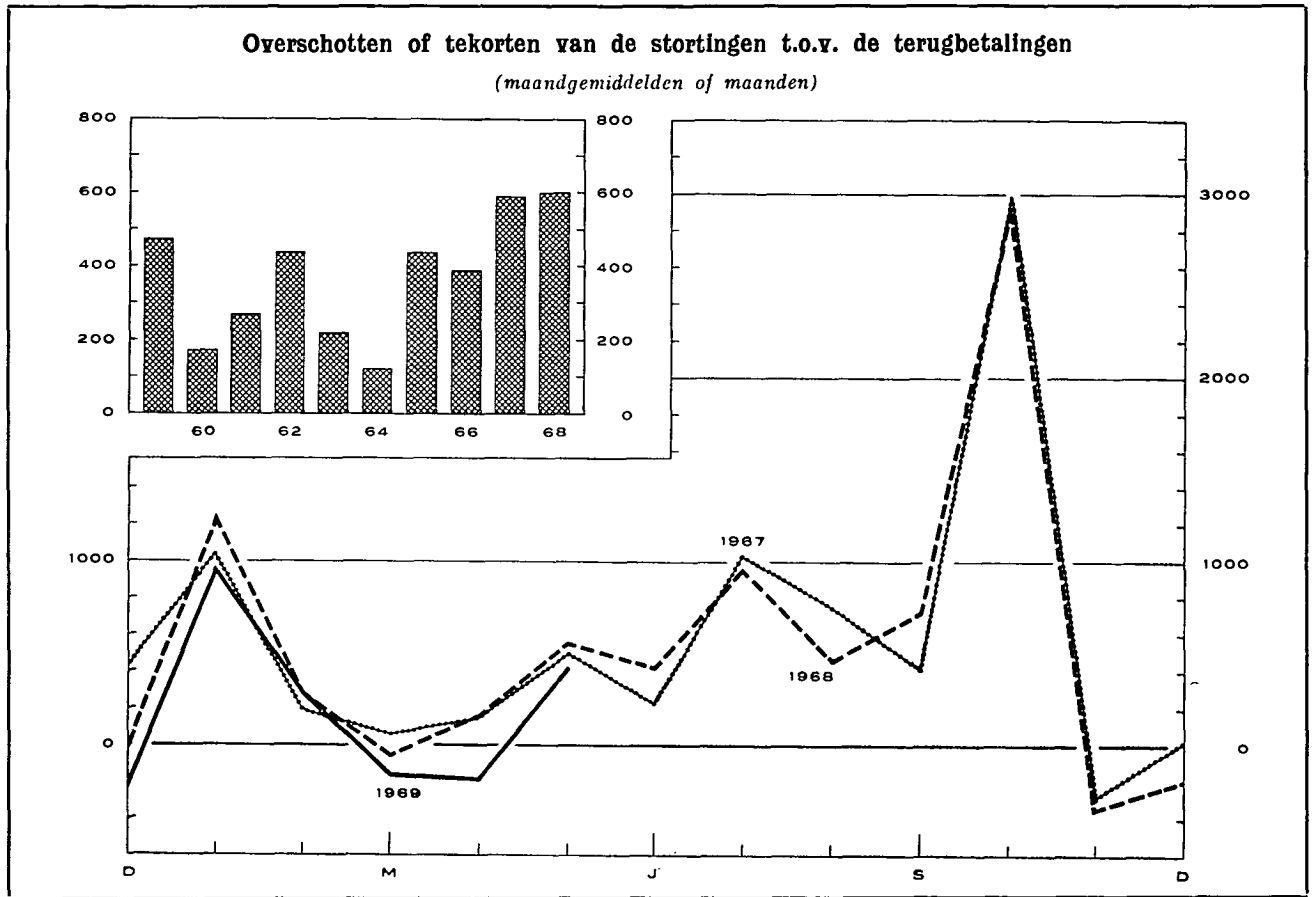

Tijdvak	Inleggingen 1 (1)	Opvragingen (2)	Overschot of tekort (3) = (1) - (2)	Saldi van de inlagen per einde tijdvak 2 (4)				
1958	18.912	14.316	4.596	66.700				
1959	21.939	16.232	5.707	74.442				
1960	21.840	19.786	2.054	78.887				
1961	22.799	19.585	3.214	84.633				
1962	25.995	20.717	5.278	92.654				
1963	26.388	23.788	2.600	97.980				
1964	28.229	26.757	1.472	102.395				
1965	32.450	27.211	5.239	112.192				
1966	37.449	32.817	4.632	120.322				
1967	45.363	38.294	7.069	131.137				
1968	50.955	43.751	7.204	142.297				
	1968	1969	1968	1969	1968	1969	1968	1969
Januari	4.558	5.166	3.305	4.202	1.253	964	132.389	143.261
Februari	3.732	4.008	3.439	3.714	293	294	132.682	143.555
Maart	3.763	4.275	3.808	4.429	- 45	-154	132.637	143.401
April	3.917	4.368	3.761	4.535	156	-167	132.793	143.234
Mei	4.342	v 4.924	3.779	v 4.498	563	v 426	133.356	v143.660
Juni	3.971		3.546		425		133.781	
Juli	4.733		3.777		956		134.737	
Augustus	3.682		3.210		472		135.209	
September	4.270		3.545		725		135.934	
Oktober	6.919		3.988		2.931		138.865	
November	3.281		3.621		-340		138.525	
December	3.787		3.972		-185		142.297	

1 Vanaf 1963, inclusief op de termijnrekeningen vervallen intresten.

2 Deze inlagen bevatten de gekapitaliseerde intresten van het boekjaar en, in 1965, de verdeling van een gedeelte van het reservefonds van de A.S.L.K.
In het jaar 1968 bedragen de gekapitaliseerde intresten 8.957 miljoen fr.

XIV - 5. — ALGEMENE SPAAR- EN LIJFRENTEKAS
5b. — Voornaamste posten uit de balansen van de Spaarkas
(Miljarden franken)

Bron : *Verslagen van de A.S.L.K.*

	1962	1963	1964	1965	1966 3	1967
ACTIVA						
Beschikbaar ¹	0,3	0,3	1,9	0,3	1,2	0,5
Voorlopige beleggingen ² :						
Wissels op België	15,1	18,0	20,6	24,6	26,5	29,9
Voorschotten aan de nijverheid	8,6	9,5	11,0	12,2	16,4	17,8
Landbouwkrediet	—	0,1	0,1	0,2
Exportkrediet	0,7	0,7	0,8	1,0	1,1	1,5
Beleningen
Bankaccepten	3,0	2,7	3,7	3,9	3,8	4,1
Schatkist- en Rentenfondscertificaten	6,2	5,4	4,1	4,8	4,9	11,2
Daggeldleningen	0,9	0,9	...	0,5	...	1,4
Totaal van de voorlopige beleggingen ² ...	34,5	37,3	40,2	47,0	52,8	66,1
Definitieve beleggingen ² :						
Directe Belgische staatsfondsen	23,4	23,4	21,9	21,4	20,6	19,5
Indirecte Belgische staatsfondsen en effecten met staatswaarborg	14,8	17,5	18,6	20,8	21,7	22,8
Effecten van Kongo of door Kongo gewaarborgd ...	0,2	0,2	0,1	0,1	0,2	0,2
Obligaties van het Gemeentekrediet, van provincies, steden en gemeenten	1,6	1,5	1,5	1,9	2,3	2,4
Obligaties van Belgische vennootschappen	0,9	0,8	0,8	0,7	1,0	0,9
Voorschotten aan de Staat voortvloeiende uit de betaling van de bijkomende vergoeding aan de politieke gevangenen en voorschotten aan het Nationaal Werk voor Oorlogsinvaliden	0,6	0,6	0,7	0,7	0,8	0,9
Hypothecaire leningen	4,8	5,3	5,9	6,5	7,0	7,6
Landbouwkrediet	3,8	4,0	4,4	4,7	5,2	5,6
Voorschotten aan de Nationale Maatschappij voor de Huisvesting, aan de erkende vennootschappen en aan de gemeenten bestemd voor de bouw van volkswoningen	24,0	25,0	24,6	25,8	26,7	27,6
Totaal van de definitieve beleggingen ² ...	74,1	78,3	78,5	82,6	85,5	87,5
Vervallen inkomsten op beleggingen en prorata van interesten	2,6	3,1	2,8	2,9	3,1	3,3
Vervallen effecten van de portefeuille	—	—	3,4	3,0	3,9	4,1
PASSIVA						
<i>Opvraagbaar :</i>						
Inlagen op spaarboekjes ⁴ :						
Particulieren	92,5	97,8	102,2	112,0	120,1	131,0
Dotatie voor Krijgsgevangenen	0,2	0,2	0,2	0,2	0,2	0,2
Openbare en andere instellingen	4,9	5,1	5,1	5,5	5,6	6,9
Rekening « Lijfrentezegels »
Totaal der inlagen op spaarboekjes ⁴ ...	97,6	103,1	107,5	117,7	125,9	138,1
Inlagen op rekeningen-courant ⁴	4,1	4,7	6,8	5,6	6,0	7,3
<i>Niet opvraagbaar :</i>						
Dotatiefonds, fonds voor diverse voorziene uitgaven, reservefonds en provisies	9,4	10,6	11,6	11,5	13,7	14,9

¹ Deze post omvat hoofdzakelijk de kasmiddelen, de rekeningtegoeden bij de Nationale Bank van België en het Bestuur der Postchecks.

² Sedert 1964 boekt de A.S.L.K. haar voorlopige en definitieve beleggingen tegen hun budgettaire boekwaarde, d.w.z. na uitschakeling van de vervallen effecten die eerst in de loop van volgend boekjaar geïncasseerd, geconsolideerd of hernieuwd worden.

³ Vanaf 1966 werden de bedragen van de effectenportefeuille vermeerderd met het bedrag van de aflossingen overgedragen naar het « Reservefonds voor depreciatie van de portefeuille ». Deze aflossingen bereiken fr. 0,9 miljard. Zij werden eveneens bij het bedrag van het « niet-opvraagbaar » gevoegd.

⁴ Omvat de gekapitaliseerde rente en, in 1965 de verdeling van een gedeelte van het reservefonds van de A.S.L.K.

XIV - 5. — ALGEMENE SPAAR- EN LIJFRENTEKAS
5c. — Voornaamste posten uit de balansen van de Lijfrentekassen
 (Miljarden franken)

Bron : Verslagen van de A.S.L.K.

	1962	1963	1964	1965	1966	1967
ACTIVA						
Definitieve beleggingen ¹ :						
Directe Belgische staatsfondsen	6,4	7,2	7,4	7,3	7,6	7,6
Indirecte Belgische staatsfondsen en door de Staat gewaARBorgde effecten	13,9	13,3	14,5	15,6	16,1	13,5
Door Kongo gewaarborgde effecten	0,1	0,1	0,1	0,1	0,1	0,1
Obligaties van het Gemeentekrediet, van provincies, steden en gemeenten	1,0	0,9	1,1	1,1	1,1	1,0
Obligaties van Belgische vennootschappen	0,9	0,8	0,7	0,7	0,6	0,6
Hypothecaire leningen	0,1	0,1	0,1	0,1	0,1	0,1
Voorschotten aan de openbare kassen van lening	0,1	0,1	0,1	0,1	0,1	0,1
Totaal ...	22,5	22,5	24,0	25,0	25,7	23,0
PASSIVA						
Rentenfonds ²	13,6	13,7	13,9	13,9	14,0	14,0
Wiskundige reserves ³	10,1	10,8	11,8	12,8	13,8	9,6
Totaal ...	23,7	24,5	25,7	26,7	27,8	23,6

¹ Sedert 1964 publiceert de A.S.L.K. in haar jaarverslag de samenstelling en het totaal van de definitieve beleggingen tegen hun budgettaire boekwaarde, d.w.z. na uitschakeling van de vervallen waarden die eerst in de loop van volgend boekjaar geïncasseerd, geconsolideerd of hernieuwd worden.

² Het Rentenfonds omvat de reserves betreffende de uit de « Algemene Wet » voortvloeiende renten. Deze reserves omvatten de wiskundige reserves, de veiligheids- en de beheersreserves evenals de provisies. Sinds 1960 evenwel bevat het Rentenfonds niet meer de reserves betreffende de renten gevestigd krachtens de wet van 16 maart 1865. Deze reserves komen sedert 1960 voor in de balansen van de Levensverzekeringskas, onder de rubriek « Wiskundige reserves en provisies ».

³ De zuivere wiskundige reserves werden verhoogd met een bepaald bedrag voor dekking van de kosten van uitkering der renten en van beheer en voor de vorming van een veiligheidsmarge.

XIV - 5. — ALGEMENE SPAAR- EN LIJFRENTEKAS
5d. — Voornaamste posten uit de balansen van de Levensverzekeringskas ²
 (Miljarden franken)

Bron : Verslagen van de A.S.L.K.

	1962	1963	1964	1965	1966	1967
ACTIVA						
Definitieve beleggingen ¹ :						
Directe Belgische staatsfondsen	2,8	3,1	2,9	2,7	2,7	2,8
Indirecte Belgische staatsfondsen en door de Staat gewaARBorgde effecten	3,4	3,8	4,7	5,2	5,8	6,5
Obligaties van het Gemeentekrediet, van provincies, steden en gemeenten	0,1	0,1	0,1	0,1	0,1	0,1
Obligaties van Belgische vennootschappen	0,5	0,5	0,4	0,4	0,3	0,3
Hypothecaire leningen	0,1
Volkswoningen : Voorschotten aan erkende vennoot- schappen en aan de Nationale Maatschappij voor de Huisvesting	0,2	0,2	0,3	0,3	0,3	0,3
Totaal ...	7,1	7,7	8,4	8,7	9,2	10,0
PASSIVA						
Wiskundige reserves en provisies ²	5,3	5,7	6,1	6,5	6,6	6,7
Reserve- en repartitiefonds	2,0	2,2	2,6	2,4	3,1	3,3
Totaal ...	7,3	7,9	8,7	8,9	9,7	10,0

¹ Sedert 1964 publiceert de A.S.L.K. in haar jaarverslag de samenstelling en het totaal van de definitieve beleggingen tegen hun budgettaire boekwaarde, d.w.z. na uitschakeling van de vervallen waarden die eerst in de loop van volgend boekjaar geïncasseerd, geconsolideerd of hernieuwd worden.

² Sedert 1960 vermeldt deze balans onder de rubriek « Wiskundige reserves en provisies » de reserves betreffende de krachtens de wet van 16 maart 1865 gevestigde renten, die voorheen voorkwamen in de balans van de Lijfrentekassen over de uitvoering van de « Algemene Wet ».

XIV - 6. — PARTICULIERE SPAARKASSEN

Indeling en bestemming van de werkmiddelen

(Miljarden franken)

Bron : Centraal Bureau voor de kleine spaarders.

Einde tijdvak	Deposito's		Obligaties en kasbons	Gezamenlijke deposito's, obligaties en kasbons	Vorderingen op de bedrijven en particulieren			Vorderingen op de overheidssector						Gezamenlijke vorderingen op de bedrijven en particulieren en op de overheidssector		
	op minder dan 2 jaar	op 2 jaar en meer			Disconto, voorschotten en leningen met borgtocht	Hypotheeknemers	Diverse debiteuren	Totaal van de vorderingen op de bedrijven en particulieren	Staat ³	Lagere overheid	Kongo en Ruanda-Urundi	Zelfstandige Kas voor Oorlogschade	Ge-meentekrediet van België		Overige parastatale instellingen	Totaal van de vorderingen op de overheidssector
1960	20,2	5,6	4,8	30,6	1,9	18,0	0,5	20,4	6,2	0,2	0,1	0,4	0,3	5,6	12,8	33,2
1961	23,1	6,4	5,2	34,7	2,1	20,3	0,6	23,0	6,9	0,2	0,1	0,4	0,4	6,4	14,4	37,4
1962	27,4	7,4	6,3	41,1	2,3	23,9	0,7	26,9	8,7	0,3	0,1	0,5	0,5	7,4	17,5	44,4
1963	31,4	9,9	6,1	47,4	3,6	26,4	0,5	30,5	10,4	0,5	...	0,5	0,5	8,7	20,6	51,1
1964 ¹	35,1	11,6	10,3	57,0	4,7	35,0	0,4	40,1	11,4	0,5	...	0,5	0,5	8,7	21,6	61,7
1965	40,7	13,8	11,1	65,6	5,4	40,8	0,6	46,8	12,6	0,6	...	0,5	0,5	9,8	24,0	70,8
1966	46,3	16,7	12,5	75,5	6,5	47,3	0,8	54,6	13,6	0,9	...	0,5	0,6	11,1	26,7	81,3
1967 ²	51,8	17,3	20,1	89,2	8,0	54,5	0,7	63,2	14,8	1,4	...	0,5	0,7	13,2	30,6	93,8
1968	59,1	19,0	24,3	102,4												
1968 Maart	53,2	17,9	21,5	92,6	9,1	55,8	0,7	65,6	15,9	2,2	...	0,5	1,4	14,1	34,1	99,7
1968 April	53,3	17,7	21,8	92,8												
1968 Mei	53,9	17,8	22,1	93,8												
1968 Juni	54,6	18,1	22,4	95,1	8,3	56,6	0,8	65,7	16,0	3,0	...	0,5	1,6	13,6	34,7	100,4
1968 Juli	55,3	18,1	22,8	96,2												
1968 Augustus	56,4	18,2	23,2	97,8												
1968 September	56,5	18,3	23,4	98,2												
1968 Oktober	57,1	18,5	23,8	99,4												
1968 November	57,6	18,7	24,1	100,4												
1968 December	59,1	19,0	24,3	102,4												
1969 Januari	59,5	19,2	24,9	103,6												
1969 Februari	60,4	19,4	25,3	105,1												
1969 Maart	60,9	19,6	25,6	106,1												
1969 April	61,0	19,7	26,0	106,7												

¹ Van 1963 tot 1964 zijn de rubrieken « Obligaties en kasbons » en « Hypotheeknemers » respectievelijk toegenomen met fr. 3,7 miljard en fr. 4 miljard omdat in de statistiek rekening werd gehouden met in 1964 erkende nieuwe vennootschappen.

² Vanaf juni 1967 : nieuwe reeks die inlagen omvat waarvan sprake in de nieuwe wettelijke bepalingen die de particuliere spaarkassen beheersen. Met ingang van dezelfde datum zijn de « spaarbons en -certificaten » ondergebracht in de kolom « Obligaties en kasbons » en niet meer in de kolommen « Inlagen ».

³ Incl. door het Rentenfonds uitgegeven certificaten en leningen van het Wegenfonds in het bezit van de particuliere spaarkassen.

XIV - 7. — NATIONALE MAATSCHAPPIJ VOOR KREDIET AAN DE NIJVERHEID

Voornaamste balansposten

(Miljarden franken)

Bron : Verslagen van de N.M.K.N.

	1963	1964	1965	1966	1967	1968
ACTIVA						
Uitstaande kredieten :						
Investeringskredieten op lange en op halflange termijn :						
1° door de Staat gewaarborgd	11,7	12,0	12,6	16,5	22,2	24,2
2° door banken en financiële instellingen gewaarborgd	8,0	9,9	11,1	13,6	14,6	18,0
3° waarvan het risico door de Instelling gedragen wordt	19,6	24,1	25,5	31,4	34,9	41,5
Herstellkredieten (oorlogs- en waterschade)	1,5	1,3	1,2	1,2	1,1	1,0
Warrantkredieten (Steenkolmijnen) door de Staat gewaarborgd	—	—	0,3	0,5	0,3	0,1
Handelskredieten	1,5	1,4	1,0	0,9	0,9	1,3
Exportkredieten betaalbaar op halflange en op lange termijn	1,3	1,5	1,5	1,5	2,1	2,1
Kredieten beheerd voor rekening van de Staat ¹	2,7	2,9	3,1	3,3	4,0	5,0
Diverse beleggingen op korte termijn	7,5	5,6	11,3	6,4	8,0	9,2
PASSIVA						
Obligaties	39,4	40,9	45,6	49,7	57,4	65,6
Kasbons	8,4	8,8	9,3	9,0	9,1	12,1
Deposito's en diverse leningen (o.m. in vreemde valuta's)	1,0	3,4	5,9	8,0	8,8	9,3
Belgische Staat :						
Marshall-hulpfonds	1,4	1,4	1,3	1,3	1,3	1,3
Fonds voor het uitreden en het aanbouwen van zeeschepen	1,3	1,6	1,7	2,0	2,5	3,3

¹ Het betreft hulpverlening aan ondernemingen in moeilijkheden, kredieten hoofdzakelijk gefinancierd door het Marshall-hulpfonds en het Fonds voor het uitreden en het aanbouwen van zeeschepen, en, in de tweede plaats, door hulpverlening aan de Belgische ex-Kolonialen uit Afrika.

XIV - 8. — GEMEENTEKREDIET VAN BELGIE

(Miljoenen franken)

Bron : Gemeentekrediet van België.

Periode	Financiering van de investeringsuitgaven van de gewestelijke en plaatselijke overheid en van de organismen van de provinciale en gemeentelijke sectoren										Verrichtingen in rekeningen-courant van de gewestelijke en plaatselijke overheid en van de organismen van de provinciale en gemeentelijke sectoren (gewone uitgaven)				
	Rekeningen • Toelagen en leningsgelden •										Schuld op korte, halflange en lange termijn tegenover het Gemeentekrediet van België (op het einde van de periode)	Kredietverplichtingen van het Gemeentekrediet van België	Gemiddelde van de gezamenlijke dagelijkse saldi		Totaal van de over het debet van die rekeningen uitgevoerde betalingen
	Saldo beschikbaar bij de aanvang van de periode	Stortingen			Opvragingen			Saldo beschikbaar op het einde van de periode	Credit	Debet					
		Leningen ter beschikking gesteld van de kredietnemers		Kapitaal-toelagen gestort door de Staat en de provincies	Totaal	Voor de terugbetaling van leningen	Voor betaling van buitengewone uitgaven						Totaal		
(1)	Leningen waarvan de lasten door de kredietnemers gedragen worden	Leningen waarvan de lasten door de Staat aan de kredietnemers worden terugbetaald	(2) + (3) + (4) = (5)					(6)	(7)	(6) + (7) = (8)	(1) + (5) - (8) = (9)	(10)		(11)	(12)
1959	1.811	5.640		2.819	8.459	624	7.147	7.771	2.499	36.777	2.463	1.262	1.129	19.016	
1960	2.499	5.410	290	2.306	8.006	604	7.311	7.915	2.590	41.756	4.398	1.267	1.424	20.451	
1961	2.590	6.182	1.262	1.858	9.302	1.011	7.427	8.438	3.454	46.849	5.231	1.504	1.519	21.917	
1962	3.453	6.526	1.365	1.320	9.211	363	8.421	8.784	3.880	52.178	7.337	1.350	2.288	24.877	
1963	3.880	7.481	1.517	1.351	10.349	241	9.572	9.813	4.416	58.516	6.827	1.589	3.214	26.304	
1964	4.416	8.768	2.138	1.397	12.303	269	12.100	12.369	4.350	66.677	4.992	1.752	2.725	31.794	
1965	4.350	6.859	1.943	1.568	10.370	345	10.488	10.833	3.887	72.551	4.373	1.647	4.271	35.471	
1966	3.887	8.025	1.925	1.692	11.642	304	10.798	11.102	4.427	78.755	5.433	1.814	4.907	42.639	
1967	4.427	10.146	2.357	2.027	14.530	350	12.804	13.154	5.803	87.089	8.925	2.400	4.511	53.991	
1968	5.803	13.060	2.704	3.043	18.807	412	16.624	17.036	7.574	98.448	10.236	3.496	4.034	63.533	
1966 December	4.573	894	70	151	1.115	33	1.228	1.261	4.427	78.755	5.433	2.497	4.576	3.205	
1967 Januari	4.427	502	192	99	793	22	856	878	4.342	78.516	5.945	2.259	5.665	7.250	
Februari	4.342	719	218	172	1.109	21	904	925	4.526	79.457	6.791	2.715	3.741	3.824	
Maart	4.526	802	199	324	1.325	31	1.256	1.287	4.564	80.258	7.695	2.598	3.904	3.912	
April	4.564	787	175	141	1.103	22	784	806	4.861	80.410	7.872	2.005	4.736	3.603	
Mei	4.861	919	101	126	1.146	37	939	976	5.031	81.403	7.886	2.607	3.902	3.560	
Juni	5.031	956	171	192	1.319	30	1.259	1.289	5.061	82.498	7.719	2.565	4.126	3.315	
Juli	5.061	885	214	127	1.226	14	1.149	1.163	5.124	82.874	8.168	1.814	5.710	6.126	
Augustus	5.124	651	267	131	1.049	41	823	864	5.309	83.733	8.320	2.228	4.654	3.370	
September	5.309	882	161	116	1.159	18	1.030	1.048	5.420	84.773	8.790	2.427	4.579	4.177	
Oktober	5.420	1.143	183	151	1.477	24	1.333	1.357	5.540	85.172	9.342	1.923	5.348	5.076	
November	5.540	1.077	332	213	1.622	48	1.232	1.280	5.882	86.476	8.624	2.322	4.708	5.491	
December	5.882	823	144	235	1.202	42	1.239	1.281	5.803	87.089	8.925	3.333	3.063	4.287	
1968 Januari	5.803	848	256	166	1.270	34	1.196	1.230	5.843	87.088	8.630	2.482	4.427	7.821	
Februari	5.843	776	268	177	1.221	29	1.120	1.149	5.915	88.075	9.685	3.312	3.418	4.682	
Maart	5.915	825	157	353	1.335	34	1.301	1.335	5.915	88.988	9.880	3.298	3.729	4.742	
April	5.915	884	306	180	1.370	40	892	932	6.353	89.243	10.066	2.607	4.758	5.073	
Mei	6.353	1.184	162	600	1.946	14	1.540	1.554	6.745	90.600	10.353	3.763	3.571	6.589	
Juni	6.745	1.158	87	177	1.422	28	1.230	1.258	6.909	91.810	10.749	3.815	3.346	3.581	
Juli	6.909	1.039	254	251	1.544	55	1.358	1.413	7.040	92.207	11.138	2.678	4.700	7.300	
Augustus	7.040	1.151	117	243	1.511	17	1.136	1.153	7.398	93.473	10.980	3.021	4.766	2.750	
September	7.398	1.218	374	224	1.816	46	1.467	1.513	7.701	95.004	11.036	4.449	3.920	4.648	
Oktober	7.701	1.552	337	240	2.129	36	2.022	2.058	7.772	95.813	10.874	4.324	4.609	6.624	
November	7.772	1.465	166	194	1.825	40	1.559	1.599	7.998	97.379	10.093	4.120	3.847	4.604	
December	7.998	960	220	238	1.418	39	1.803	1.842	7.574	98.448	10.236	4.086	3.316	5.119	

XIV - 9. — LEVENSVERZEKERINGSMAATSCHAPPIJEN

Voornaamste balansposten

(Miljarden franken)

Bron : Ministerie van Economische Zaken, Dienst van de Verzekeringen.

	1963	1964	1965	1966	1967	1963	1964	1965	1966	1967
	Belgische maatschappijen					Buitenlandse maatschappijen				
ACTIVA										
Onroerende goederen	3,5	3,7	4,2	5,1	6,2	1,7	2,0	2,4	2,5	2,6
Hypothecaire leningen	12,1	14,2	15,4	16,7	18,2	3,6	4,2	4,4	4,8	5,2
Voorschotten op polissen	1,4	1,5	1,6	1,9	2,1	0,5	0,6	0,6	0,6	0,6
Effecten :										
Belgische overheidsfondsen .	5,9	6,2	6,6	7,4	7,7	3,7	3,8	3,9	4,3	4,7
Buitenlandse effecten	1,9	1,9	2,0	2,2	2,2	0,5	0,4	0,4	0,4	0,6
Kongolese waarden	0,1	0,1	0,1	0,1
Effecten van de parastatale kredietinstellingen	5,0	5,1	6,0	6,3	6,9	0,8	0,9	1,1	1,1	1,4
Effecten van de overige parastatale instellingen	1,6	1,9	1,9	2,2	2,6	1,1	1,0	0,9	1,0	1,0
Effecten van de provincies en gemeenten	1,9	1,8	1,5	1,6	1,9	0,5	0,5	0,4	0,4	0,4
Obligaties van Belgische vennootschappen	9,0	9,2	10,8	11,4	11,9	0,6	0,6	0,7	0,8	0,9
Aandelen van Belgische vennootschappen	2,9	3,0	3,2	3,3	3,5	0,7	0,8	0,8	0,7	0,7
Totaal voor de effecten ...	28,3	29,2	32,1	34,5	36,7	7,9	8,0	8,2	8,7	9,7

PASSIVA

Neergelegde waarborgen	0,4	0,4	0,4	0,5	0,5	0,1	0,1	0,1	0,2	0,2
Wiskundige reserves ¹	45,3	49,1	54,1	59,2	64,1	13,6	14,7	15,4	16,5	17,7

¹ Deze reserves omvatten eveneens de schadereserves, de technische participatiereserves en de waarborgreserves.

XIV - 10. — HYPOTHEEK- INSCHRIJVINGEN

Bron : Belgisch Staatsblad.

Maandgemiddelden	Miljarden franken 1
1960	2,50
1961	2,78
1962	3,03
1963	3,33
1964	3,93
1965	3,89
1966	4,51
1967	4,91
1968	5,09
1967 3 ^e kwartaal ...	4,49
4 ^e kwartaal ...	5,03
1968 1 ^e kwartaal ...	4,52
2 ^e kwartaal ...	4,96
3 ^e kwartaal ...	5,24
4 ^e kwartaal ...	5,62
1969 1 ^e kwartaal ...	5,32

¹ Bedragen berekend volgens de geïnde inschrijvingsrechten, incl. de vernieuwingen na vijftien jaar, die ongeveer 1 ½ pct. van het totaal bedragen, doch excl. de wettelijke hypotheeken.

Bibliografische referenties : Belgisch Staatsblad : a) Verslag van het Rentenfonds over de verrichtingen van het jaar; b) Ministerie van Verkeerswezen : Postchecks; c) Ministerie van Financiën : Toestand van de verrichtingen inzake belastingen, Hypotheekrechten. — *Verslagen over de verrichtingen en de toestand van de A.S.L.K. van België.* — *Statistisch Jaarboek voor België.* — *Statistisch Tijdschrift van het N.I.S.* — *Belgische Economie in 1967.* — *Jaarverslagen van de N.M.K.N., het C.B.K.S. en het Gemeentekrediet van België.*

XV. — VOORNAAMSTE VORMEN VAN DE BESPARINGEN VAN PARTICULIEREN EN ONDERNEMINGEN BESCHIKBAAR IN DE BELGISCHE VOLKSHUISHOUDING

(Miljarden franken)

Bron : Algemene Spaar- en Lijfrentekas.

Spaarvormen	1956	1957	1958	1959	1960	1961	1962	1963	1964	1965	1966 v
I. Particulieren :											
A. Oppotting ¹ :	p.m.	p.m.	p.m.	p.m.	p.m.	p.m.	p.m.	p.m.	p.m.	p.m.	p.m.
B. Depositosparen ² :											
Spaarkassen	6,3	5,6	9,3	10,2	6,6	9,3	14,0	12,1	9,9	17,7	16,9
Banken	- 0,7	1,1	3,8	4,8	4,0	10,4	5,5	8,7	6,7	15,1	13,1
Parastatale kredietinstellingen	0,6	- 0,2	1,4	0,9	0,8	1,2	0,9	1,5	2,7	3,7	2,6
Onderlinge maatschappijen	—	—	0,1	0,1	0,2	0,2	0,2	0,2	0,3	0,2	0,2
Totaal ...	6,2	6,5	14,6	16,0	11,6	21,1	20,6	22,5	19,6	36,7	32,8
Dubbel getelde posten ³ ...	- 0,2	- 0,3	- 2,5	- 0,9	- 2,3	- 5,9	- 1,7	- 0,7	- 0,4	- 8,8	- 5,7
Netto-totaal ...	6,0	6,2	12,1	15,1	9,3	15,2	18,9	21,8	19,2	27,9	27,1
C. Sparen door fondsvorming ^{2 4} :											
Pensioenfondsen	1,4	1,3	1,5	1,2	1,4	0,7	1,0	0,9	1,3	1,3	1,7
Instellingen voor arbeidsongevallenverzekering	1,1	1,0	1,0	0,8	0,5	1,1	0,9	1,1	1,4	1,4	1,4
Kassen voor vakantiegelden	0,1	0,5	- 0,4	1,4	0,2	0,3	—	0,2	1,0	0,6	0,7
Levensverzekeringsmaatschappijen	3,5	3,5	3,9	5,4	5,6	4,9	4,6	4,5	6,3	6,3	6,9
Instellingen voor verzekering van de burgerlijke aansprakelijkheid, kapitalisatie, bouwsparen en diverse verzekeringen	0,7	0,7	0,7	0,7	0,8	0,8	1,1	1,6	1,7	0,7	0,5
Totaal ...	6,8	7,0	6,7	9,5	8,5	7,8	7,6	8,3	11,7	10,3	11,2
D. Sparen in de hypotheek- en kapitalisatiesectoren :											
Aflossing van hypotheekschulden door particulieren	6,7	7,3	7,1	8,5	9,2	10,3	12,4	12,9	12,8	14,2	14,6
Woningbouw (netto-investeringen van de particulieren)	0,9	1,8	1,5	2,8	3,7	4,4	5,4	4,5	11,2	18,4	7,6
Totaal ...	7,6	9,1	8,6	11,3	12,9	14,7	17,8	17,4	24,0	32,6	22,2
E. Kapitaalmissies :											
Nieuwe beleggingen van het publiek	10,7	14,5	18,4	18,0	18,5	13,4	15,8	9,0	21,3	18,7	25,7
F. Diverse vorderingen en schulden van de particulieren :											
Totale netto-besparingen ...	30,4	35,8	46,1	53,4	47,7	50,2	59,3	54,6	74,4	87,6	84,8
Afschrijvingen op woningen ...	6,5	7,1	7,6	7,6	7,8	8,1	8,8	9,6	10,6	11,8	12,6
Totale bruto-besparingen ...	36,9	42,9	53,7	61,0	55,5	58,3	68,1	64,2	85,0	99,4	97,4
II. Ondernemingen :											
A. Particuliere ondernemingen :											
Netto-besparingen	13,4	8,2	3,8	9,6	10,1	11,0	9,2	15,8	16,1	15,3	11,6
Afschrijvingen	26,9	28,7	29,7	31,1	34,3	35,7	38,7	41,7	47,1	47,7	52,4
Bruto-besparingen ...	40,3	36,9	33,5	40,7	44,4	46,7	47,9	57,5	63,2	63,0	64,0
B. Autonome openbare instellingen :											
Netto-besparingen	1,5	0,8	1,0	1,3	1,7	1,5	1,3	1,7	1,7	0,4	0,3
Afschrijvingen	2,7	2,7	2,3	2,0	2,2	2,2	2,7	3,1	3,3	3,8	4,1
Bruto-besparingen ...	4,2	3,5	3,3	3,3	3,9	3,7	4,0	4,8	5,0	4,2	4,4
Algemeen totaal particulieren en ondernemingen											
Netto-besparingen ...	45,3	44,8	50,9	64,3	59,5	62,7	69,8	72,1	92,2	103,3	96,7
Bruto-besparingen ...	81,4	83,3	90,5	105,0	103,8	108,7	120,0	126,5	153,2	166,6	165,8

¹ De bedragen werden niet vermeld omdat, in het huidige stadium van het opzoekingswerk, de absolute bedragen nog niet met voldoende zekerheid kunnen worden berekend voor de sector van de particulieren afzonderlijk.

² Aanwas gedurende het jaar.

³ Toeneming of vermindering van het tegoed van diverse instellingen en ondernemingen waarvan de eigen of opvraagbare reserves opgetekend zijn als een besparing in een van de andere rubrieken van de tabel, van de overheid en herkomstig uit het buitenland.

⁴ Exclusief de toenemingen van de reserves van de sector van de Sociale verzekering beschouwd als een besparing van de overheid.

Bibliografische referentie : Congres van de honderdste verjaring (1865-1965). Het sparen in het hedendaags economisch onderzoek : tien jaar spaarinventaris.

XVI. — EMISSIES EN SCHULDEN VAN DE OVERHEIDSSECTOR

1. — EMISSIES IN BELGISCHE FRANKEN OP LANGE EN HALFLANGE TERMIJN ¹

(Miljarden franken)

Emittenten		Door elke belegger verkrijgbare effecten ²					Niet door elke belegger verkrijgbare effecten ⁴			Totale netto-emissies op lange en halflange termijn (meer dan een jaar) ¹
		Emissies per grote tranches			Doorlopende netto-emissies	Totale netto-emissies	Bruto-emissies	Aflossingen	Netto-emissies	
		Bruto-emissies	Aflossingen ³	Netto-emissies						
					(1)	(2)	(3) = (1) - (2)	(4)	(5) = (3) + (4)	
1. Staat (directe schuld alleen)	1962	26,0	12,5	13,5	—	13,5	6,2	1,8	4,4	17,9
	1963	18,6	13,5	5,1	—	5,1	0,7	2,9	- 2,2	2,9
	1964	30,1	22,2	7,9	—	7,9	2,0	2,0	...	7,9
	1965	29,8	13,3	16,5	—	16,5	3,0	2,3	0,7	17,2
	1966	31,3	19,4	11,9	—	11,9	1,3	0,2	1,1	13,0
	1967	37,8	26,3	11,5	—	11,5	3,0	2,3	0,7	12,2
2. Zelfstandige fondsen en instellingen voor maatschappelijke zekerheid	1962	3,4	1,5	1,9	—	1,9	3,9	0,7	3,2	5,1
	1963	3,0	1,4	1,6	—	1,6	3,4	1,0	2,4	4,0
	1964	5,4	1,1	4,3	—	4,3	7,0 ⁵	3,5 ⁵	3,5	7,8
	g 1965	5,5	4,8	0,7	—	0,7	3,8	1,7	2,1	2,8
	g 1966	0,4	2,1	- 1,7	—	- 1,7	4,0	1,9	2,1	0,4
	1967	12,3	2,6	9,7	—	9,7	4,7	2,4	2,3	12,0
3. Parastatale kredietinstellingen ...	1962	...	2,7	- 2,7	6,9	4,2	2,9	1,1	1,8	6,0
	1963	0,4	0,1	0,3	4,1	4,4	2,8	1,2	1,6	6,0
	1964	...	0,3	- 0,3	1,3	1,0	3,3	1,3	2,0	3,0
	1965	2,5	0,1	2,4	4,7	7,1	3,7	1,5	2,2	9,3
	g 1966	1,1	0,4	0,7	4,0	4,7	4,9	2,0	2,9	7,6
	1967	2,9	0,2	2,7	6,8	9,5	5,5	2,5	3,0	12,5
4. Lagere overheid, Intercommunale E3 en Gemeentekrediet	1962	2,8	2,3	0,5	5,9	6,4	6,4
	1963	2,9	2,5	0,4	2,6	3,0	3,0
	1964	1,5	0,8	0,7	4,4	5,1	5,1
	1965	6,4	1,6	4,8	4,1	8,9	0,1	...	0,1	9,0
	g 1966	9,1	3,2	5,9	5,8	11,7	0,3	0,2	0,1	11,8
	1967	5,3	2,2	3,1	9,0	12,1	0,6	0,1	0,5	12,6
5. Parastatale bedrijven	1962	4,0	3,3	0,7	0,3	1,0	0,5	0,4	0,1	1,1
	1963	2,7	1,0	1,7	—	1,7	0,2	0,4	- 0,2	1,5
	1964	1,4	1,9	- 0,5	—	- 0,5	0,9	0,5	0,4	- 0,1
	g 1965	2,0	2,7	- 0,7	—	- 0,7	2,2	0,8	1,4	0,7
	g 1966	4,5	3,3	1,2	—	1,2	2,8	0,8	2,0	3,2
	1967	6,8	4,2	2,6	—	2,6	1,8	1,4	0,4	3,0
Totaal 1 tot 5 : totaal der emissies in Belgische franken van de Belgische overheidssector	1962	36,2	22,3	13,9	13,1	27,0	13,5	4,0	9,5	36,5
	1963	27,6	18,5	9,1	6,7	15,8	7,1	5,5	1,6	17,4
	1964	38,4	26,3	12,1	5,7	17,8	13,2	7,3	5,9	23,7
	g 1965	46,2	22,5	23,7	8,8	32,5	12,8	6,3	6,5	39,0
	g 1966	46,4	28,4	18,0	9,8	27,8	13,3	5,1	8,2	36,0
	1967	65,1	35,5	29,6	15,8	45,4	15,6	8,7	6,9	52,3

¹ De uitgaven per grote tranches waarvan de inschrijvingsperiode over het einde van het ene jaar en het begin van het andere gespreid is worden over de twee betrokken jaren verdeeld volgens de bedragen waarvoor in de loop van ieder jaar werkelijk ingeschreven werd.

Tot 1965 zijn de doorlopende uitgaven van kasbons op korte termijn (ten hoogste een jaar) van de parastatale kredietinstellingen en het Gemeentekrediet van België begrepen in de bedragen van de doorlopende netto-uitgaven omdat ze van de uitgaven op langere looptijd niet konden afgescheiden worden. Van 1966 af, omvatten de cijfers van kolom (4) nog slechts de netto-uitgaven op lange en halflange termijn (meer dan een jaar); het bedrag der netto-uitgaven op ten hoogste één jaar voor de jaren 1966 en 1967 (« Parastatale kredietinstellingen » nihil en - 0,2 miljard, « Lagere overheid, Intercommunale E3 en Gemeentekrediet » 0,6 en 1,6 miljard) komt dus in deze tabel niet meer voor.

Pro memoria : Netto-evolutie van de schuld op korte termijn in BF van de Staat : in 1961 : 2,7; in 1962 : 2,3; in 1963 : 8,8; in 1964 : 2,5; in 1965 : 7,4; in 1966 : 4,5; in 1967 : - 5,6 miljarden.

² Worden als door elke belegger verkrijgbare effecten beschouwd : de effecten die het voorwerp uitmaakten van een openbare uitgifte, die welke ter beurze genoteerd worden of waarvan de opnemings in de koerslijst is voorzien en deze welke gewoonlijk het voorwerp van verhandelingen buiten de beurs uitmaken, alsook de obligaties en kasbons welke doorlopend uitgegeven worden door het Gemeentekrediet van België, de Nationale Maatschappij voor Krediet aan de Nijverheid, het Nationaal Instituut voor Landbouwkrediet, het Centraal Bureau voor Hypothecair Krediet, de Nationale Kas voor Beroepskrediet.

³ De door de Amortisatiekas der Staatsschuld op de Beurs ingekochte effecten worden in kolom (2) « Aflossingen » opgenomen, niet op het tijdstip van deze inkoop, doch op het ogenblik waarop zij worden vernietigd.

⁴ In beginsel per grote tranches, doch met inbegrip van de doorlopende emissies van de parastatale instellingen voor de huisvesting.

⁵ De cijfers begrepen in de rekening van het Dotatiefonds omvatten onder de rubriek « Bruto emissies » voor F 2.844 miljoen geconsolideerde schuld (interessen en delgingen, die op de vervaldag niet werden uitgekeerd) en onder de rubriek « Aflossingen » voor F 1.561 miljoen terugbetalingen die betrekking hebben op de jaren 1961 tot 1963.

**XVI · 2. — VOORNAAMSTE EMISSIES OP LANGE EN HALFLANGE TERMIJN
VAN DE OVERHEIDSSECTOR ***

Leningen in Belgische franken

Openingsdatum van de intekening		Emittenten	Nominale rentevoet	Emissiekoers pct.	Looptijd	Uitgegeven bedrag 1 (miljoenen franken)	Gemiddeld rendement bij de uitgifte 2, 3	Rendement voor de drager 3		
Maand	Dag							op de tussentijdse vervalddag	op de eindvervalddag	
1967	Januari	9	Stad Brussel 1967-1977	7,00	99,00	10 jaar	2.500	7,17	—	7,14
	Januari	30	Belgische Staat 1967-1972-1978	6,75-7,00 ⁴	100,00	5 j. 7 ½ m. of 11 j. 7 ½ m.	5.800	6,86	6,76	6,92
	Januari	30	Belgische Staat 1967-1982	7,00	99,50	15 jaar	7.710	7,08	—	7,06
	Februari	20	N.M.K.N. 1967-1977-1987	7,00	99,50	10 of 20 jaar	2.000	—	7,07	7,14
	Maart	22	R.T.T. 1967-1973-1979	6,75-7,00 ⁴	99,50	6 of 12 jaar	4.000	6,92	6,85	6,97
	April	17	Wegenfonds 1967-1982	7,00	99,50	15 jaar	6.000	7,08	—	7,06
	Mei	10	N.M.B.S. 1967-1973-1982	6,75-7,00 ⁴	99,50	6 of 15 jaar	3.500	6,92	6,85	6,96
	Juni	15	Belgische Staat 1967-1972-1978	6,75-7,00 ⁴	100,00	5 jaar 3 m. of 11 jaar 3 m.	8.960	6,88	6,74	6,91
	Juni	15	Belgische Staat 1967-1982	7,00	99,50	14 jaar 7 ½ m.	5.330	7,08	—	7,06
	Augustus	28	Stad Luik 1967-1972-1977	6,75-7,00 ⁴	99,00	5 of 10 jaar	800	n.b.	6,99	7,10
	September	18	N.K.B.K. 1967-1973-1979	6,75-7,00 ⁴	99,50	6 of 12 jaar	500	—	6,85	6,97
	Oktober	2	Belgische Staat 1967-1974-1982	6,75-7,00 ⁴	100,00	6 jaar 4 m. of 14 jaar 4 m.	10.000	6,82	6,75	6,86
	November	6	Stad Antwerpen 1967-1979	7,00	99,50	12 jaar	2.000	n.b.	—	7,12
	December	4	Wegenfonds 1967-1979	6,75	99,50	12 jaar	6.000	6,83	—	6,81
							65.100			
1968	Januari	8	Stad Gent 1968-1980	6,75	98,25	12 jaar	1.000	7,04	—	6,97
	Januari	11	N.K.B.K. 1968-1980	6,75	99,00	12 jaar	500	—	—	6,93
	Februari	7	Belgische Staat 1968-1978	6,75	99,50	10 jaar	10.000	6,84	—	6,82
	Maart	20	Interc.-Autoweg E3 1968-1980	6,75	99,00	12 jaar	5.000	6,89	—	6,88
	April	16	N.M.B.S. 1968-1983	6,75	99,75	15 jaar	2.500	6,79	—	6,78
	Mei	13	Stad Antwerpen 1968-1983	6,75	99,75	15 jaar	2.000	n.b.	—	6,78
	Mei	13	Stad Luik 1968-1983	6,75	99,75	15 jaar	1.000	n.b.	—	6,78
	Juni	17	Belgische Staat 1968-1975-1983	6,50-6,75 ⁴	99,50	7 of 15 jaar	10.000	6,65	6,59	6,70
	September	9	Belgische Staat 1968-1974-1980	6,50-6,75 ⁴	99,50	6 of 12 jaar	8.665	6,68	6,60	6,72
	September	9	Belgische Staat 1968-1980	6,75	99,25	12 jaar	12.185	6,86	—	6,84
	Oktober	24	R.T.T. 1968-1982	6,75	99,00	14 jaar	4.500	6,91	—	6,86
	December	2	Wegenfonds 1968-1983	6,75	99,00	15 jaar	8.000	6,90	—	6,86
							65.350			
1969	Januari	9	Interc.-Autoweg E3 1969-1981	6,75	98,50	12 jaar	5.000	7,00	—	6,99
	Februari	17	Belgische Staat 1969-1975-1982	6,50-6,75 ⁴	99,00	6 of 13 jaar	5.650	6,78	6,71	6,88
	Februari	17	Belgische Staat 1969-1980	6,75	98,50	11 jaar 6 m. 22 d.	11.600	6,97	—	6,93
	Maart	20	N.M.B.S. 1969-1977-1984	6,75	99,25	8 of 15 jaar	3.500	6,99	6,88	7,07
	April	28	Wegenfonds 1969-1981	7,00	98,50	12 jaar	9.200	7,25	—	7,19
	Juni	16	Belgische Staat 1969-1975-1981	7,00-7,25 ⁴	99,00	6 of 12 jaar	n.b.	7,28	7,21	7,34
	Juni	16	Belgische Staat 1969-1987	7,50	99,50	18 jaar	n.b.	7,57	—	7,55

1 De jaarlijkse totalen kunnen verschillen van de cijfers in kolom (1) van de vorige tabel (bruto-emissies per grote tranches) omdat zij het nominaal bedrag van de emissies bevatten zelfs als slechts een deel van de lening effectief was geplaatst en omdat daarin niet begrepen zijn de obligaties uitgegeven door de Z.K.O.S. en de Nationale stichting voor de financiering van het wetenschappelijk onderzoek.

2 Het gemiddelde rendement is het percentage dat, toegepast bij de berekening van de actuele waarde van de gezamenlijke nog te ontvangen termijnen (aflossingen, rente, gebeurlijke loten en premies) van de annuïteit een actuele waarde geeft die gelijk is aan de koopprijs van het uitstaande kapitaal, berekend volgens de emissiekoers.

3 Rendementen berekend op basis van de interestvoeten vóór fiscale afhoudingen aan de bron.

4 Interesten : de eerste rentevoet wordt toegepast tot op de tussenliggende vervalddag, de tweede rentevoet vanaf deze vervalddag.

Leningen in vreemde valuta's

Datum van het besluit 1		Emittenten	Nominale rentevoet	Emissiekoers pct.	Looptijd	Uitgegeven bedrag (in miljoenen eenheden vreemde valuta's)	Gemiddeld rendement bij de uitgifte	
Maand	Dag							
1965	Januari	29	Sabena	5,5-1,25	100,0	7 j. 6 maanden	U.S. \$ 8	5,17
	Mei	20	R.T.T.	5,25-5,50	100,0	5 jaar	U.S. \$ 20	6,00
1966	Januari	6	Sabena	5,75	100,0	8 jaar	U.S. \$ 7,2	5,83
	Januari	31	Sabena	5,375-5,50	100,0	5 jaar	U.S. \$ 7,7	5,50

1 De juiste uitgiftedatum van de leningen in vreemde valuta's is over het algemeen niet gekend. Meestal echter wordt een lening uitgegeven of opengesteld, korte tijd nadat het betrokken besluit werd uitgevaardigd. De datum van dit besluit, die in deze tabel is opgenomen, benadert zo dicht mogelijk het tijdstip van de uitgifte. Zijn er verscheidene besluiten, bijv. een koninklijk besluit gevolgd door een ministerieel besluit, dan wordt het jongste besluit vermeld.

* Leningen van de Staat, de provincies, de gemeenten, de instellingen van openbare nut, zoals de N.M.B.S., de N.M.B., de Nationale Maatschappij der Waterleidingen, het Gemeentekrediet, enz. (exclusief de doorlopende uitgaven), waarvan een besluit in het Belgisch Staatsblad verschenen is.

XVI - 3. — RIJKSSCHULD

XVI - 3a. — Officiële staat

(Miljarden franken)

Bron : Ministerie van Financiën.

Einde tijdvak	Directe schuld									Indirecte schuld	Totale schuld (excl. de schuld overgenomen van Kongo) ²	Schuld overgenomen van Kongo ³	Totale schuld (incl. de schuld overgenomen van Kongo) ²
	in Belgische franken					in vreemde valuta's							
	gevestigde incl. M.S.L. ¹	op halflange termijn	op korte termijn	Vrije tegoeden van de particulieren in post-rekening	totaal	gevestigde ²	halflange en korte termijn	totaal ²	Totale directe schuld ²				
	(1)	(2)	(3)	(4)	(5) = (1) tot (4)	(6)	(7)	(8) = (6) + (7)	(9) = (5) + (8)				
1961	217,4	17,4	70,8	32,8	338,4	18,8	28,3	47,1	385,5	25,5	411,0		
1962	251,6	20,9	50,0	36,1	358,6	19,5	17,6	37,1	395,7	27,5	423,2		
1963	261,6	13,7	55,1	39,8	370,2	18,4	28,1	46,5	416,7	29,3	446,0		
1964	276,9	6,3	51,2	46,2	380,6	17,2	31,0	48,2	428,8	33,3	462,1		
1965	293,6	6,8	58,6	46,3	405,3	15,6	29,8	45,4	450,7	33,9	484,6	4,4	489,0
1966	305,6	7,8	59,9	49,4	422,7	14,3	35,5	49,8	472,5	31,0	503,5	3,9	507,4
1967	317,1	8,5	57,8	45,9	429,3	12,9	42,5	55,4	484,7	40,7	525,4	3,5	528,9
1968 Februari	324,3	8,5	62,7	43,6	439,1	12,7	42,2	54,9	494,0	40,4	534,4	3,4	537,8
Maart	323,7	8,5	67,0	44,1	443,3	12,5	42,2	54,7	498,0	40,2	538,2	3,3	541,5
April	322,7	8,5	67,1	48,8	447,1	12,3	42,2	54,5	501,6	40,5	542,1	3,3	545,4
Mei	322,1	8,5	77,6	43,6	451,8	12,3	42,2	54,5	506,3	40,4	546,7	3,3	550,0
Juni	326,4	8,5	75,6	44,3	454,8	12,1	42,2	54,3	509,1	40,3	549,4	3,3	552,7
Juli	330,3	8,5	60,5	45,3	444,6	12,0	42,2	54,2	498,8	40,2	539,0	3,3	542,3
Augustus	329,7	8,3	68,1	42,8	448,9	11,8	43,2	55,0	503,9	40,1	544,0	3,2	547,2
September	340,2	9,3	60,3	43,8	453,6	11,7	43,1	54,8	508,4	40,0	548,4	3,1	551,5
Oktober	337,5	9,7	62,5	47,1	456,8	11,6	43,4	55,0	511,8	39,8	551,6	3,1	554,7
November	336,1	9,2	75,2	43,0	463,5	11,6	43,4	55,0	518,5	39,7	558,2	3,0	561,2
December	335,0	9,1	66,2	54,5	464,8	11,5	43,4	54,9	519,7	47,6	567,3	3,0	570,3
1969 Januari	332,9	10,1	71,2	49,1	463,3	11,3	43,4	54,7	518,0	47,3	565,3	3,0	568,3
Februari	331,5	12,0	84,5	45,0	473,0	11,3	43,4	54,7	527,7	46,9	574,6	3,0	577,6
Maart	337,8	12,0	81,9	47,9	479,6	11,1	43,3	54,4	534,0	46,8	580,8	2,9	583,7
April	333,9	12,0	82,3	52,0	480,2	11,0	45,6	56,6	536,8	45,3	582,1	2,9	585,0
Mei	332,7	11,8	83,5	47,3	475,3	11,9	45,8	57,7	533,0	53,4	586,4	2,9	589,3

1 M.S.L. : Muntsaneringslening.

2 Exclusief de uit de oorlog 1914-1918 voortvloeiende intergouvernementele schuld.

3 Zie : Belgisch Staatsblad - 27-5-1965 - Overeenkomst van 6 februari 1965.

XVI - 3b. — Veranderingen van de overheidsschuld die aanleiding hebben gegeven tot geldbewegingen

(Miljarden franken)

Periode	Totale schuld (excl. de van Kongo overgenomen schuld) ¹	Van Kongo overgenomen schuld ²	Totale schuld ³	Uit te schakelen boekhoudkundige veranderingen				Uit te schakelen dubbel getelde posten	Veranderingen van de overheidsschuld die aanleiding hebben gegeven tot geldbewegingen ⁷	Pro memorie : Veranderingen van het uitstaande bedrag door het Wegenvonds geaccepteerde wissels ⁷
				Schatkistcertificaten in het bezit van het Internationale Monetaire Fonds ⁴	Schatkistcertificaten waarop de N.B.B. heeft ingeschreven voor de financiering van de leningen aan het Internat. Monetaire Fonds in uitvoering van de Algemene Leningsovereenkomsten ⁵	Tegoed van de N.B.B. bij het Bestuur der Postchecks voor rekening van de Minister van Nationale Opvoeding ⁶	Diversen			
(1)	(2)	(3) = (1) + (2)	(4)	(5)	(6)	(7)	(8)	(9) = (3) - (4) tot (8)	(10)	
1962	+ 12,2	- 0,6	+ 11,6	+ 1,2	...	- 0,3	- 1,2	- 0,4	+ 12,3	...
1963	+ 22,8	- 1,2	+ 21,6	- 0,3	...	- 0,4	...	- 1,0	+ 23,3	...
1964	+ 16,1	- 1,2	+ 14,9	- 1,7	+ 1,5	+ 0,1	+ 15,0	...
1965	+ 22,5	- 2,1	+ 20,4	- 3,5	+ 1,9	- 0,1	+ 22,1	...
1966	+ 18,9	- 0,5	+ 18,4	+ 1,3	+ 17,1	...
1967	+ 21,9	- 0,4	+ 21,5	+ 0,5	- 1,5	+ 0,3	+ 22,2	+ 0,8
1968	+ 41,9	- 0,5	+ 41,4	+ 4,4	+ 3,1	+ 0,8	+ 33,1	+ 1,0
1968 Eerste 5 m.	+ 21,3	- 0,2	+ 21,1	- 1,7	...	- 0,4	+ 23,2	+ 0,2
1969 Eerste 5 m.	+ 19,1	- 0,1	+ 19,0	+ 4,2	- 1,5	- 0,8	+ 17,1	- 0,4

1 Veranderingen van kolom (1) van tabel XVI - 3a.

2 Veranderingen van kolom (2) van tabel XVI - 3a. De van Kongo overgenomen schuld komt op deze tabel evenwel slechts voor sinds de bekrachtiging van de overeenkomst van 6 februari 1965.

3 Veranderingen van kolom (3) van tabel XVI - 3a. sedert 1966.

4 De terugbetalingen van schatkistcertificaten in het bezit van het Internationale Monetaire Fonds vallen, overeenkomstig de van kracht zijnde wettelijke en conventionele bepalingen, ten laste van de Nationale Bank van België; deze laatste ontvangt anderzijds het provenu van de inschrijvingen op certificaten door het Fonds.

5 De inschrijving op schatkistcertificaten is enkel de technische werkwijze waarop de Nationale Bank van België de leningen financiert die zij aan het Internationale Monetaire Fonds toestaat in het kader van de Algemene Leningsakkoorden.

6 De veranderingen van het tegoed van de Nationale Bank van België bij het Bestuur der Postchecks voor rekening van de Minister van Nationale Opvoeding hebben de bewegingen van het tegoed van de Minister van Nationale Opvoeding bij de Bank als juiste tegenpost.

7 Het totaal van de kolommen (9) en (10) stemt overeen (met tegenovergesteld teken) met kolom (5) « Netto financieringsbehoeften van de Staat » van tabel XI - 8.

XVI - 4. — INDELING VAN DE SCHULDEN IN BELGISCHE FRANKEN OP LANGE EN HALFLANGE TERMIJN VAN DE OVERHEIDSSECTOR

a) Volgens de debiteuren

(Nominale waarden op het einde van het jaar, miljarden franken)

Debiteuren	Verkrijgbaar door elke belegger 1					Niet verkrijgbaar door elke belegger					Totaal				
	1962	1963	1964	1965	1966	1962	1963	1964	1965	1966	1962	1963	1964	1965	1966
Staat 2	231,8	238,8	250,8	268,0	277,1	66,6 ^a	64,4 ^a	64,2 ^a	64,8 ^a	65,8 ^a	298,4 ^a	303,2 ^a	315,0 ^a	332,8 ^a	342,9 ^a
Niet-geldscheppende openbare kredietinstellingen 4 ..	106,1	113,2	120,0	132,3	144,5	21,9	23,1	25,0	27,0	29,3	128,0	136,3	145,0	159,3	173,8
Parastatale bedrijven	26,5	28,3	28,3	27,6	29,8	6,5	6,2	6,5	7,9	9,1	33,0	34,5	34,8	35,5	38,9
Sociale verzekering	—	—	—	—	—	9,8	11,7	13,2	15,0	16,8	9,8	11,7	13,2	15,0	16,8
Overheidssector niet elders vermeld	26,8	27,2	26,5	30,3	36,5	10,6	11,1	13,1	14,1	14,5	37,4	38,3	39,6	44,4	51,0
Totaal ...	391,2	407,5	425,6	458,2	487,9	115,4	116,5	122,0	128,8	135,5	506,6	524,0	547,6	587,0	623,4
<i>Pro memorie</i> : Kongolese effecten en Effecten van het Belgisch-Kongolees Fonds voor Delging en Beheer 5	10,1	10,1	10,1	11,4	11,5	0,8	0,8	0,8	—	—	10,9	10,9	10,9	11,4	11,5

b) Volgens de houders

(Nominale waarden op het einde van het jaar, miljarden franken)

Houders	Verkrijgbaar door elke belegger 1					Niet verkrijgbaar door elke belegger					Totaal				
	1962	1963	1964	1965	1966	1962	1963	1964	1965	1966	1962	1963	1964	1965	1966
A. Niet-financiële sectoren :															
Bedrijven, particulieren, Buitenland	212,2	214,2	229,0	245,5	265,0	5,8	5,4	6,0	6,9	8,7	218,0	219,6	235,0	252,4	273,7
Parastatale bedrijven	3,2	3,5	3,4	3,5	3,6	0,4	0,5	0,2	0,2	0,2	3,6	4,0	3,6	3,7	3,8
Overheidssector niet elders vermeld 6	1,7	1,9	1,9	2,1	2,1	0,1	0,1	0,1	0,1	0,1	1,8	2,0	2,0	2,2	2,2
Sociale verzekering	1,7	1,5	2,6	4,8	6,7	0,8	1,2	1,5	1,3	1,6	2,5	2,7	4,1	6,1	8,3
B. Financiële instellingen :															
Geldscheppende instellingen 7	49,3	51,7	52,3	61,5	64,7	59,5 ^a	58,6 ^a	59,3 ^a	60,9 ^a	62,0 ^a	108,8 ^a	110,3 ^a	111,6 ^a	122,4 ^a	126,7 ^a
Rentenfondsen	6,9	7,5	5,9	5,4	5,5	—	—	—	—	—	6,9	7,5	5,9	5,4	5,5
Spaarkassen, hypotheek- en kapitalisatiemaatschappijen	44,1	48,1	47,0	50,0	51,4	15,8	17,7	19,9	20,9	22,2	59,9	65,8	66,9	70,9	73,6
Instellingen voor verzekering op het leven en tegen arbeidsongevallen, pensioenfondsen	62,4	69,1	73,6	75,4	78,7	30,7	31,7	34,4	37,8	39,6	93,1	100,8	108,0	113,2	118,3
Niet-geldscheppende openbare kredietinstellingen	9,7	10,0	9,9	10,0	10,2	2,3	1,3	0,6	0,7	1,1	12,0	11,3	10,5	10,7	11,3
Totaal ...	391,2	407,5	425,6	458,2	487,9	115,4	116,5	122,0	128,8	135,5	506,6	524,0	547,6	587,0	623,4

1 Worden als door elke belegger verkrijgbare effecten beschouwd : de effecten, die het voorwerp uitmaakten van een openbare uitgifte, die welke ter beurse genoteerd worden of waarvan de opname in de koerslijst is voorzien en deze welke gewoonlijk het voorwerp van verhandelingen buiten de beurs uitmaken, alsook de obligaties en kasbons welke doorlopend uitgegeven worden door het Gemeentekrediet van België, de Nationale Maatschappij voor Krediet aan de Nijverheid, het Nationaal Instituut voor Landbouwkrediet, het Centraal Bureau voor Hypotheekkrediet, de Nationale Kas voor Beroepskrediet.

2 Belgische gevestigde en halfnationale directe en indirecte overheidsschuld.

3 Met inbegrip van de speciale conversielening van 1962, zijnde fr. 19,8 miljard in 1962 en fr. 18,8 miljard in 1963, 1964, 1965 en 1966.

4 Incl. de kasbons op ten hoogste een jaar.

5 Jaren 1961 tot 1964 : leningen die later aanvaard werden voor inschrijving op de lening van het Belgisch-Kongolees Fonds voor Delging en Beheer, incl. de lening « Fifteen Year 5 ¼ % External Loan of 1958 » ; jaren 1965 en 1966 : effecten in aanmerking genomen of in aanmerking komende voor inschrijving op het Fonds, inclusief de op het einde van ieder jaar werkelijk toegekende vergoeding.

6 Excl. de zelfstandige fondsen en de parastatale instellingen die de kenmerken vertonen van geldscheppende instellingen of van instellingen voor het spaarwezen, de sociale zekerheid, de verzekeringen of de kapitalisatie.

7 Excl. het bezit van de pensioenkassen door deze instellingen beheerd.

Bibliografische referenties : *Statistisch Tijdschrift van het N.I.S.* — *Statistisch Jaarboek voor België.* — *Tijdschrift voor Documentatie van het Ministerie van Financiën.* — *Tijdschrift voor Documentatie en Voorlichting :* XXXVIe jaargang, deel I, nr 8, maart 1961 : « Inventaris en onderbrenging der Belgische overheidsschulden ». — XXXVIIIe jaargang, deel I, nr 4, april 1963 : « Inventaris en onderbrenging der Belgische overheidsschulden ». — XLIIe jaargang, deel I, nr 8, maart 1966 : « Inventaris en spreiding van de vast rentende effecten op halflange en lange termijn van de overheidsschulden ». — XLIIIe jaargang, deel I, nr 3, maart 1968 : « Inventaris en spreiding van de vast rentende effecten op halflange en lange termijn van de overheidsschulden ». — *Belgische Economische Statistieken 1950-1960.*

XVII. — EFFECTEN VAN DE PARTICULIERE SECTOR EN KREDIETEN AAN DE BEDRIJVEN EN PARTICULIEREN

1. — EVOLUTIE VAN DE OMZET, DE NOTERINGEN EN HET RENDEMENT VAN DE BEURSWAARDEN

Indexcijfers van de aandelennoteringen op de contantmarkt

Basis 1953 = 100

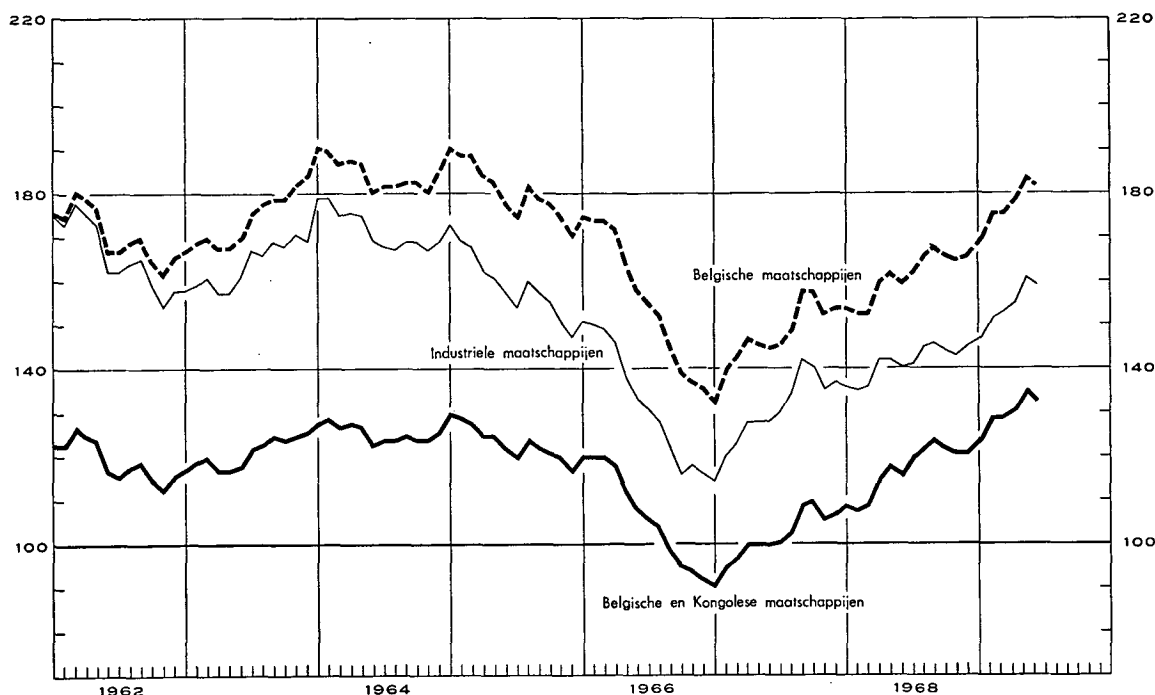

Tijdvak	Omzet gemiddelde per beursdag (miljoenen franken) 1 5	Globaal indexcijfer van de aandelennoteringen				Rendementspercentage 3 5	
		Contantmarkt			Termijnmarkt	Belgische effecten	
		Belgische en Kongolese effecten	Belgische effecten			Algemeen	Industriële
			Algemeen	Industriële			
		(Basis 1953 = 100) 2 4				(in pct.)	
1959 Maandgemiddelde ...	105	137	166	156	129	3,4	3,4
1960 Maandgemiddelde ...	93	121	162	156	116	3,4	3,2
1961 Maandgemiddelde ...	103	120	169	168	115	3,5	3,4
1962 Maandgemiddelde ...	82	119	171	166	113	3,5	3,4
1963 Maandgemiddelde ...	88	121	174	164	116	3,4	3,3
1964 Maandgemiddelde ...	91	126	185	172	115	3,2	3,0
1965 Maandgemiddelde ...	83	123	181	159	114	3,4	3,5
1966 Maandgemiddelde ...	71	107	156	132	102	4,1	4,2
1967 Maandgemiddelde ...	81	102	148	130	105	4,2	4,0
1968 Maandgemiddelde ...	134	117	161	141	137	3,8 ⁶	3,8 ⁶

	1968	1969	1968	1969	1968	1969	1968	1969	1968	1969	1968	1969	1968	1969
Januari	119	160	109	124	154	170	136	147	114	155	3,9	3,6	4,0	3,5
Februari	95	163	108	129	153	176	135	152	120	162	4,0	3,6	4,0	3,5
Maart	144	161	109	129	153	176	136	153	123	163	3,8	3,6	3,8	3,4
April	123	186	115	131	160	179	142	155	129	171	3,9	3,5	3,8	3,2
Mei	161	226	118	135	162	184	142	161	139	178	3,9	3,4	3,8	3,2
Juni	143		116	133	160	182	140	159	136	175	3,9		3,7	
Juli	156		120		162		141		145		3,8		3,6	
Augustus	128		122		166		145		146		3,7		3,6	
September	144		124		168		146		150		3,7		3,6	
Oktober	129		122		166		144		146		3,8		3,7	
November	134		121		165		143		144		3,8		3,7	
December	133		121		166		145		148		3,8		3,8	

1 Bron : Beurscommissie te Brussel : deze gegevens hebben betrekking op de transacties in vennootschapsobligaties en in aandelen (termijn- en contantmarkt).

2 Bron : Nationaal Instituut voor de Statistiek : Voor de jaarcijfers : gemiddelde van de indexcijfers op de 10e en 25e van iedere maand; voor de maandcijfers : uitsluitend indexcijfers op de 10e van iedere maand.

3 Bron : Kredietbank : Verhouding van het laatst aangekondigde of betaalde nettodividend tot de notering per einde maand.

4 Beurs te Brussel en te Antwerpen.

5 Beurs te Brussel.

6 Nieuwe reeks.

XVII - 2. — RENDEMENT VAN DE VENNOOTSCHAPPEN OP AANDELEN ¹

Jaarcijfers

Bron : Nationaal Instituut voor de Statistiek (gegevens gewijzigd door de N.B.B.).

Tijdvak 2	Aantal getelde vennoot- schappen	Gestort kapitaal	Reserves	Nettoresultaat van het boekjaar		Betaalbaar gestelde bruto- dividenden	Betaalde tantièmes	Obligatieleningen	
				Winst	Verlies			Uitstaande obligatie- schuld op 31/12	Brutobedrag van de uitbetaalde coupons ³
				(miljoenen franken)					
(1)	(2)	(3)	(4)	(5)	(6)	(7)	(8)	(9)	

A. — Vennootschappen met voornaamste bedrijvigheid in België

Banken ⁴

1959	51	4.029	3.514	835	37,6	377	45	6.626	307
1960	52	4.572	3.624	814	0,1	423	48	7.264	305
1961	53	4.742	3.967	1.043	5,5	492	57	8.293	363
1962	54	5.353	4.390	1.318	0,4	549	70	10.700	447
1963	51	6.349	4.402	1.552	0,1	676	60	11.096	514
1964	53	6.750	5.234	1.532	0,3	788	63	11.066	505
1965	55	9.077	4.813	1.789	1,1	902	73	11.055	521
1966	54	9.361	5.893	1.848	3,4	1.022	74	11.610	541
1967	50	10.073	7.170	1.939	10,0	1.084	82	13.129	555

Financiële vennootschappen en maatschappijen voor onroerende goederen ⁵

1959	1.464	24.053	12.126	2.598	93	1.903	114	9.151	414
1960	1.456	26.589	12.968	2.913	189	2.006	132	10.170	467
1961	1.483	28.302	16.075	3.611	190	2.138	140	11.200	531
1962	1.543	33.477	18.567	4.815	539	3.180	164	12.883	602
1963	1.557	34.172	19.038	3.580	230	2.282	135	13.309	665
1964	1.712	35.908	20.419	3.781	245	2.359	141	15.752	735
1965	1.778	37.587	21.571	3.901	342	2.414	142	17.384	1.015
1966	1.819	38.978	22.978	4.377	349	2.519	156	19.795	1.353
1967	1.865	44.399	26.192	4.396	398	2.824	167	23.602	1.206

Metaalverwerkende nijverheid

1959	1.275	14.681	10.334	2.370	499	1.267	100	2.030	101
1960	1.271	15.432	10.785	2.619	499	1.533	107	1.917	120
1961	1.281	15.989	11.024	3.066	470	1.670	121	1.937	114
1962	1.300	16.480	12.038	3.400	443	1.795	133	1.918	117
1963	1.310	17.850	13.235	3.406	367	2.063	144	1.881	118
1964	1.264	18.630	13.597	3.691	627	1.129	144	1.826	109
1965	1.379	20.030	15.778	4.547	913	1.612	150	1.847	111
1966	1.396	21.522	17.264	4.772	923	1.284	163	2.087	113
1967	1.391	22.942	19.256	4.011	1.365	1.307	150	2.352	147

IJzer- en staalnijverheid

1959	103	12.952	12.560	858	139	623	39	4.729	172
1960	100	13.918	12.628	1.928	25	992	58	4.886	282
1961	97	15.826	13.880	2.242	44	1.277	75	4.763	294
1962	100	15.985	15.576	2.023	523	940	54	5.427	286
1963	95	16.168	15.004	1.335	78	546	36	5.764	321
1964	100	17.909	16.112	1.058	705	345	26	6.328	348
1965	100	19.373	17.690	1.027	411	668	47	6.931	398
1966	96	21.253	18.157	550	152	253	23	6.551	434
1967	93	23.949	18.465	770	373	233	22	5.603	410

Textielnijverheid

1959	1.047	11.954	10.077	721	614	272	45	482	27
1960	1.009	12.138	9.853	1.098	255	452	64	453	26
1961	982	12.358	10.249	1.260	265	492	76	386	25
1962	988	11.265	9.864	1.121	339	405	83	340	24
1963	975	11.117	10.123	1.114	447	319	67	357	21
1964	912	11.231	10.351	1.256	370	376	70	327	20
1965	981	12.012	11.136	1.097	408	305	74	340	21
1966	986	12.827	11.095	1.323	781	377	79	302	23
1967	976	13.124	11.415	1.287	695	343	65	281	20

Noten : zie onderaan tabel XVII-2.

XVII - 2. — RENDEMENT VAN DE VENNOOTSCHAPPEN OP AANDELEN ¹ (vervolg)

Jaarcijfers

Bron : Nationaal Instituut voor de Statistiek (gegevens gewijzigd door de N.B.B.).

Tijdvak 2	Aantal getelde vennootschappen	Gestort kapitaal	Reserves	Nettoresultaat van het boekjaar		Betaalbaar gestelde bruto-dividenden	Betaalde tantèmes	Obligatieleningen	
				Winst	Verlies			Uitstaande obligatieschuld op 31/12	Brutobedrag van de uitbetaalde coupons ³
				(miljoenen franken)					
(1)	(2)	(3)	(4)	(5)	(6)	(7)	(8)	(9)	

Voedingsnijverheid

1959	725	9.479	5.058	1.211	155	638	54	992	58
1960	725	9.591	5.505	1.381	179	720	63	892	62
1961	713	9.926	5.983	1.335	165	695	70	805	55
1962	722	9.969	6.374	1.470	110	667	67	760	52
1963	725	10.340	7.186	1.556	161	622	59	872	49
1964	685	10.983	7.540	1.356	162	617	55	938	59
1965	723	11.589	8.697	1.618	150	632	59	940	64
1966	725	12.131	9.463	1.720	153	742	73	896	61
1967	729	12.932	10.838	2.140	317	794	79	845	58

Scheikundige nijverheid

1959	545	12.650	6.121	1.212	179	577	65	1.313	82
1960	534	13.309	6.442	1.639	245	711	76	1.290	76
1961	540	14.239	6.883	1.749	360	927	88	1.110	75
1962	544	15.930	7.064	1.888	209	1.065	87	964	66
1963	558	16.331	8.440	2.038	265	1.132	84	881	55
1964	542	17.022	8.522	2.374	358	1.222	76	789	51
1965	601	18.733	9.302	2.889	402	1.228	86	669	52
1966	606	20.177	9.751	2.844	414	1.525	96	595	44
1967	607	22.294	10.657	2.737	627	1.492	89	458	36

Elektriciteit

1959	41	17.422	3.609	1.748	...	1.511	86	5.525	345
1960	40	17.132	3.628	1.808	...	1.539	85	5.441	330
1961	36	18.581	4.260	1.800	3	1.608	86	5.703	326
1962	36	20.056	3.320	2.053	...	1.690	82	7.188	340
1963	32	20.412	3.630	2.163	...	1.657	85	8.602	443
1964	29	23.281	3.849	2.200	...	1.813	87	8.896	545
1965	28	23.710	4.169	2.304	1	1.972	91	12.295	550
1966	24	23.460	4.327	2.280	5	1.865	94	13.281	769
1967	16	14.570	2.152	1.340	5	1.219	49	14.230	866

Steenkolennijverheid

1959	55	8.840	4.663	260	702	93	11	860	51
1960	49	8.530	4.367	107	1.023	63	7	477	50
1961	44	8.109	3.018	124	1.450	93	10	471	30
1962	41	7.679	2.065	146	710	106	13	398	27
1963	39	7.661	1.574	209	244	184	21	253	23
1964	36	7.043	1.020	423	356	268	29	339	13
1965	35	7.979	1.580	185	656	145	16	308	21
1966	30	6.951	1.994	196	586	81	9	282	20
1967	30	7.005	1.824	81	807	69	8	85	18

Totaal der vennootschappen met voornaamste bedrijvigheid in België ⁶

1959	13.891	156.056	98.462	18.207	3.512	10.292	1.015	36.138	1.802
1960	13.816	162.844	102.221	21.788	3.243	11.778	1.128	37.521	1.989
1961	13.926	171.069	108.305	24.169	3.936	12.954	1.258	39.625	2.096
1962	14.142	185.420	114.895	26.823	3.906	14.090	1.343	45.434	2.259
1963	14.234	193.465	121.935	25.205	3.202	13.006	1.256	49.441	2.510
1964	14.498	205.933	126.884	26.664	4.241	12.437	1.278	51.951	2.740
1965	14.706	220.447	136.028	29.522	4.703	13.510	1.362	57.546	3.197
1966	14.913	231.698	145.645	30.420	5.119	13.491	1.439	61.124	3.790
1967	14.986	240.349	156.423	28.718	7.403	13.118	1.342	66.706	3.683

Noten : zie onderaan tabel XVII-2, volgende bladzijde.

XVII - 2. — RENDEMENT VAN DE VENNOOTSCHAPPEN OP AANDELEN ¹ (vervolg)

Jaarcijfers

Bron : Nationaal Instituut voor de Statistiek (gegevens gewijzigd door de N.B.B.).

Tijdvak ²	Aantal getelde vennootschappen	Gestort kapitaal	Reserves	Nettoresultaat van het boekjaar		Betaalbaar gestelde bruto-dividenden	Betaalde tantièmes	Obligatieleningen	
				Winst	Verlies			Uitstaande obligatieschuld op 31/12	Brutobedrag van de uitbetaalde coupons ³
				(miljoenen franken)					
(1)	(2)	(3)	(4)	(5)	(6)	(7)	(8)	(9)	

B. — Totaal der vennootschappen met voornaamste bedrijvigheid in het buitenland

(Incl. de vennootschappen waarvan de voornaamste bedrijvigheid in Kongo uitgeoefend wordt)

1959	560	49.530	22.740	8.296	452	6.318	380	3.351	151
1960	442	48.024	21.895	9.900	348	7.284	346	1.628	78
1961	336	40.721	18.636	7.192	958	4.397	212	1.096	56
1962	302	38.822	19.383	5.865	644	3.048	172	834	35
1963	313	40.710	27.336	2.863	664	1.196	98	523	30
1964	316	41.009	28.955	2.975	850	1.358	105	711	35
1965	302	41.282	30.474	3.537	600	1.632	117	1.097	32
1966	299	41.447	32.682	3.484	921	2.110	137	1.817	60
1967	277	40.281	32.720	2.712	5.164	2.336	146	1.839	112

C. — Algemeen totaal der vennootschappen op aandelen ⁶

1959	14.451	205.586	121.202	26.503	3.964	16.610	1.395	39.489	1.953
1960	14.258	210.868	124.116	31.688	3.591	19.062	1.474	39.123	2.067
1961	14.262	211.790	126.941	31.361	4.894	17.351	1.470	40.721	2.152
1962	14.444	224.242	134.278	32.688	4.550	17.138	1.515	46.268	2.294
1963	14.547	234.175	149.271	28.068	3.866	14.202	1.354	49.964	2.540
1964	14.814	246.942	155.840	29.639	5.091	13.795	1.383	52.662	2.775
1965	15.008	261.729	166.502	33.059	5.303	15.142	1.479	58.643	3.229
1966	15.212	273.145	178.327	33.904	6.040	15.601	1.576	62.941	3.850
1967	15.263	280.630	189.143	31.430	12.567	15.454	1.488	68.545	3.795

¹ Belgische vennootschappen : naamloze vennootschappen en commanditaire vennootschappen op aandelen onder Belgisch recht. Kongolese vennootschappen : aandelenvennootschappen met beperkte aansprakelijkheid onder Kongolees recht. Vanaf 1961 zijn de vennootschappen onder Kongolees recht die veranderd werden in vennootschappen onder Belgisch recht die in Kongo hun bedrijf uitoefenen geleidelijk in de statistieken opgenomen; de vennootschappen onder Kongolees recht zijn in de statistiek niet meer begrepen.

² Voor de kolommen (1) tot (7) : jaar waarin het dividend werd betaald.

³ Bedrag van de vervallen rente voor het betrokken jaar; dit bedrag houdt verband met de op 31/12 van het voorgaande jaar uitstaande obligatieschuld.

⁴ Excl. de N.B.B.

⁵ Excl. de N.M.K.N.

⁶ Excl. de N.B.B., de N.M.K.N. en de Sabena.

XVII - 3. — RENDEMENT VAN DE VENNOOTSCHAPPEN OP AANDELEN ¹ ⁵

Cumulatieve maandelijkse cijfers

Bron : Nationaal Instituut voor de Statistiek (gegevens gewijzigd door de N.B.B.).

Tijdvak ²	Aantal getelde vennootschappen	Gestort kapitaal	Reserves	Nettoresultaat		Betaalbaar gestelde bruto-dividenden	Bruto-obligatie-coupons ³
				Winst	Verlies		
				(miljarden franken)			
(1)	(2)	(3)	(4)	(5)	(6)	(7)	

A. — Vennootschappen met voornaamste bedrijvigheid in België ⁴

1966	Eerste 5 maanden	7.705	137,8	81,9	17,4	3,1	7,8	1,3
	Eerste 6 maanden	9.729	164,1	101,1	22,2	3,8	9,7	1,5
	Eerste 7 maanden	10.297	170,7	107,4	23,1	4,0	10,2	1,9
	Eerste 8 maanden	10.498	171,9	108,2	23,3	4,0	10,2	2,0
	Eerste 9 maanden	10.851	173,9	109,8	23,7	4,1	10,3	2,3
	Eerste 10 maanden	11.347	185,8	120,3	24,5	4,3	10,6	2,5
	Eerste 11 maanden	11.712	197,1	126,6	25,9	4,4	11,4	2,9
	12 maanden	12.076	215,2	136,0	28,0	4,5	12,8	3,3
	12 maanden (met supplement) ⁶	14.942	230,8	145,6	30,5	5,1	13,5	3,3
1967	Januari	136	2,8	1,7	0,3	0,1	0,2	0,3
	Eerste 2 maanden	287	4,4	4,5	0,9	0,2	0,3	0,5
	Eerste 3 maanden	1.603	24,6	18,4	4,0	0,7	1,7	0,8
	Eerste 4 maanden	4.242	67,0	47,3	8,0	2,4	3,5	1,0
	Eerste 5 maanden	7.653	146,9	84,8	15,4	4,6	7,4	1,4
	Eerste 6 maanden	9.661	174,1	106,3	19,8	5,3	9,4	1,6
	Eerste 7 maanden	10.283	183,8	114,7	20,9	5,6	10,0	2,0
	Eerste 8 maanden	10.483	185,1	115,9	21,0	5,6	10,0	2,1
	Eerste 9 maanden	10.811	187,2	117,9	21,5	5,7	10,1	2,4
	Eerste 10 maanden	11.299	197,3	126,8	22,6	5,9	10,5	2,6
	Eerste 11 maanden	11.640	206,5	132,8	23,9	6,0	11,2	3,0
	12 maanden	12.012	215,6	140,3	25,0	6,1	11,9	3,5
	12 maanden (met supplement) ⁶	15.021	242,2	157,6	28,9	7,4	13,2	3,5
1968	Januari	128	2,7	1,5	0,4	0,1	0,2	0,4
	Eerste 2 maanden	291	4,2	4,4	0,7	0,2	0,2	0,5
	Eerste 3 maanden	1.561	16,8	12,9	2,1	0,6	0,6	0,8
	Eerste 4 maanden	4.143	56,3	34,6	7,2	2,0	3,0	1,2

Noten : zie volgende bladzijde.

XVII - 3. — RENDEMENT VAN DE VENNOOTSCHAPPEN OP AANDELEN ^{1 5} (vervolg)

Cumulatieve maandeijfers

Bron : Nationaal Instituut voor de Statistiek (gegevens gewijzigd door de N.B.B.).

Tijdvak ²	Aantal getelde vennoot- schappen	Gestort kapitaal	Reserves	Nettoresultaat		Betaalbaar gestelde bruto- dividenden	Bruto- obligatie- coupons ³
				Winst	Verlies		
				(miljarden franken)			
(1)	(2)	(3)	(4)	(5)	(6)	(7)	

B. — Vennootschappen met voornaamste bedrijvigheid in het buitenland

(Incl. de vennootschappen waarvan de voornaamste bedrijvigheid in Kongo uitgeoefend wordt)

1966	Eerste 5 maanden	99	8,5	9,6	0,7	0,2	0,4	0,1
	Eerste 6 maanden	199	25,9	24,5	2,1	0,8	1,1	0,1
	Eerste 7 maanden	229	28,2	27,0	2,2	0,9	1,1	0,1
	Eerste 8 maanden	229	28,2	27,0	2,2	0,9	1,1	0,1
	Eerste 9 maanden	235	28,3	27,1	2,2	0,9	1,1	0,1
	Eerste 10 maanden	249	29,6	27,7	2,2	0,9	1,2	0,1
	Eerste 11 maanden	267	32,7	29,3	2,4	0,9	1,3	0,1
	12 maanden	282	34,4	30,4	2,5	0,9	1,4	0,1
	12 maanden (met supplement) ⁶ ...	300	41,4	32,7	3,5	0,9	2,1	0,1
1967	Januari	2	0,1	0,2
	Eerste 2 maanden	4	0,1	0,2
	Eerste 3 maanden	20	0,7	0,2	0,1
	Eerste 4 maanden	41	3,0	0,5	0,1	0,1	0,1	...
	Eerste 5 maanden	88	15,5	11,7	1,8	0,1	1,2	0,1
	Eerste 6 maanden	176	23,6	17,4	2,3	0,3	1,6	0,1
	Eerste 7 maanden	203	25,5	19,2	2,3	0,3	1,6	0,1
	Eerste 8 maanden	204	25,6	19,4	2,3	0,3	1,7	0,1
	Eerste 9 maanden	208	26,2	19,7	2,3	0,3	1,7	0,1
	Eerste 10 maanden	221	26,7	19,9	2,3	0,3	1,7	0,1
	Eerste 11 maanden	237	29,7	21,6	2,5	0,4	1,8	0,1
	12 maanden	250	30,3	22,1	2,5	0,5	1,8	0,1
	12 maanden (met supplement) ⁶ ...	278	40,3	32,7	2,7	5,2	2,3	0,1
1968	Januari	1	0,1	0,2
	Eerste 2 maanden	5	0,1	0,2
	Eerste 3 maanden	24	0,8	0,5	0,1	...	0,1	0,1
	Eerste 4 maanden	43	1,6	0,9	0,1	0,1	0,1	0,1

C. — Algemeen totaal ⁴

1966	Eerste 5 maanden	7.804	146,3	91,5	18,1	3,3	8,3	1,4
	Eerste 6 maanden	9.928	190,0	125,6	24,3	4,6	10,8	1,6
	Eerste 7 maanden	10.526	198,9	134,4	25,3	4,9	11,3	2,0
	Eerste 8 maanden	10.727	200,1	135,2	25,5	4,9	11,3	2,1
	Eerste 9 maanden	11.086	202,2	136,9	25,9	5,0	11,4	2,4
	Eerste 10 maanden	11.596	215,4	148,0	26,7	5,2	11,8	2,6
	Eerste 11 maanden	11.979	229,8	155,9	28,3	5,3	12,7	3,0
	12 maanden	12.358	249,6	166,4	30,5	5,4	14,2	3,4
	12 maanden (met supplement) ⁶ ...	15.242	272,2	178,3	34,0	6,0	15,6	3,4
1967	Januari	138	2,9	1,9	0,3	0,1	0,2	0,3
	Eerste 2 maanden	291	4,5	4,7	0,9	0,2	0,3	0,5
	Eerste 3 maanden	1.623	25,3	18,6	4,1	0,7	1,7	0,8
	Eerste 4 maanden	4.283	70,0	47,8	8,1	2,5	3,6	1,0
	Eerste 5 maanden	7.741	162,4	96,5	17,2	4,7	8,6	1,5
	Eerste 6 maanden	9.837	197,7	123,7	22,1	5,6	11,0	1,7
	Eerste 7 maanden	10.486	209,3	133,9	23,2	5,9	11,6	2,1
	Eerste 8 maanden	10.687	210,7	135,3	23,3	5,9	11,7	2,2
	Eerste 9 maanden	11.019	213,4	137,6	23,8	6,0	11,8	2,5
	Eerste 10 maanden	11.520	224,0	146,7	24,9	6,2	12,2	2,7
	Eerste 11 maanden	11.877	236,2	154,4	26,4	6,4	13,0	3,1
	12 maanden	12.262	245,9	162,4	27,5	6,6	13,7	3,6
	12 maanden (met supplement) ⁶ ...	15.299	282,5	190,3	31,6	12,6	15,5	3,6
1968	Januari	129	2,8	1,7	0,4	0,1	0,2	0,4
	Eerste 2 maanden	296	4,3	4,6	0,7	0,2	0,2	0,5
	Eerste 3 maanden	1.585	17,6	13,4	2,2	0,6	0,7	0,9
	Eerste 4 maanden	4.186	57,9	35,5	7,3	2,1	3,1	1,2

¹ Belgische vennootschappen : naamloze vennootschappen en commanditaire vennootschappen op aandelen van Belgisch recht.

² Voor de kolommen (1) tot (6) : maand waarin het dividend werd betaald.

³ De obligatiecoupons worden zoals de dividenden, geteld in de maand waarin zij werden betaald. De betaling van de obligatiecoupons kan op een andere datum dan die van de dividenden geschieden. Om die reden vertegenwoordigen niet alle obligaties waarvan de coupons in kolom (7) voorkomen noodzakelijk leningen van vennootschappen waarop de voorafgaande kolommen betrekking hebben.

⁴ Excl. de N.B.B., de N.M.K.N. en de Sabena.

⁵ Incl. de vennootschappen van Kongolees recht omgeschakeld in vennootschappen van Belgisch recht, die hun bedrijvigheid uitoefenen in Kongo. De vennootschappen van Kongolees recht worden niet in bovenstaande statistiek opgenomen.

⁶ Daar een aantal vennootschappen hun inlichtingen steeds met vertraging naar het N.I.S. sturen, zijn de maandelijkse cijfers niet volledig juist. Het totaal van deze bedragen wordt ieder jaar als « supplement » bij het totaal van de 12 maanden gevoegd.

XVII - 4. — UITGIFTEN VAN DE VENNOOTSCHAPPEN ¹

Jaarcijfers
(Miljoenen franken)

Bron : Nationaal Instituut voor de Statistiek (gegevens gewijzigd door de N.B.B. 2).

Jaren	Aandelen		Obligaties (nominaal bedrag)					Aandelen en obligaties	Aandelen en obligaties
	nominale uitgiften	netto- uitgiften	Niet doorlopende uitgiften			doorlopende netto- uitgiften	Totale netto- uitgiften	Totale netto- uitgiften	Totale netto- uitgiften (N.I.S.)
			uitgiften	aflossingen	netto- uitgiften				
	(1)	(2)	(3)	(4)	(5) = (3) - (4)	(6)	(7) = (5) + (6)	(8) = (2) ÷ (7)	(9)

Vennootschappen met voornaamste bedrijvigheid in België

1959	10.227	3.760	3.196	1.530	1.666	814	2.480	6.240	11.317
1960	16.065	6.266	1.367	1.682	- 315	1.009	694	6.960	11.241
1961	19.013	6.014	1.667	1.520	147	844	991	7.005	12.660
1962	19.173	8.249	3.375	1.860	1.515	1.762	3.277	11.526	14.614
1963	14.956	6.541	4.640	1.648	2.992	418	3.410	9.951	12.018
1964	21.556	11.568	3.848	2.108	1.740	1.024	2.764	14.332	14.200
1965	22.797	11.042	6.126	2.044	4.082	1.296	5.378	16.420	17.795
1966	29.935	14.805	3.126	2.143	983	1.928	2.911	17.716	15.987
1967	33.471	v14.053	v 3.057	v 2.722	v 335	v 3.728	v 4.063	v 18.116	v24.023

Vennootschappen met voornaamste bedrijvigheid in het buitenland ³

1959	2.442	613	215	87	128	- 21	107	720	606
1960	6.443	1.685	80	177	- 97	- 21	- 118	1.567	1.510
1961	209	82	...	85	- 85	- 24	- 109	- 27	- 64
1962	398	204	4	32	- 28	...	- 28	176	167
1963	232	41	...	257	- 257	- 6	- 263	- 222	-223
1964	1.660	10	1	59	- 58	...	- 58	- 48	- 49
1965	540	14	500	40	460	- 5	455	469	463
1966	659	10	764	40	724	...	724	734	734
1967	86	v 21	v 86	v 57	v 29	...	v 29	v 50	v 44

Algemeen totaal

1959	12.669	4.373	3.411	1.617	1.794	793	2.587	6.960	11.923
1960	22.508	7.951	1.447	1.859	- 412	988	576	8.527	12.751
1961	19.222	6.096	1.667	1.605	62	820	882	6.978	12.596
1962	19.571	8.453	3.379	1.892	1.487	1.762	3.249	11.702	14.782
1963	15.188	6.582	4.640	1.905	2.735	412	3.147	9.729	11.795
1964	23.216	11.578	3.849	2.167	1.682	1.024	2.706	14.284	14.151
1965	23.337	11.056	6.626	2.084	4.542	1.291	5.833	16.889	18.258
1966	30.594	14.815	3.890	2.183	1.707	1.928	3.635	18.450	16.721
1967	33.557	v14.074	v 3.143	v 2.779	v 364	v 3.728	v 4.092	v 18.166	v24.067

¹ Belgische vennootschappen : naamloze, commanditaire op aandelen en personenvennootschappen met beperkte aansprakelijkheid van Belgisch recht. Kongolese vennootschappen (tot 30 juni 1960) : aandelen- en personenvennootschappen met beperkte aansprakelijkheid van Kongolees recht (zie noot 3).

² Deze wijzigingen bestaan enerzijds uit de opnemingen van de bijstortingen en anderzijds uit de verwijdering van de doorlopende en niet-doorlopende uitgiften van de overheidssector (N.M.K.N., Sabena) en van de uitgiften van obligaties en kasbons van de Belgische banken.

³ Tot 30 juni 1960, incl. de Belgische vennootschappen met voornaamste bedrijvigheid in Congo en de vennootschappen van Kongolees recht. Vanaf juli 1960 zijn de vennootschappen van Kongolees recht niet meer in deze statistiek opgenomen.

N. B. — Kol. (1) en (9) : bedragen overgenomen zonder wijziging van de statistieken van het N.I.S. — kol. (2) tot (8) : bedragen gewijzigd door de N.B.B. zoals hierboven in noot 2 aangeduid.

— Kol. (1) : oprichtingen van vennootschappen en kapitaalverhogingen — kol. (2) : gestorte bedragen op onderschrijving van aandelen (verminderd met de stortingen andere dan in chartaal geld), uitgiftepremies en bijstortingen — kol. (3) : nieuwe uitgiften (gedeelte dat werkelijk uitgegeven werd tijdens het jaar), verhoogd met het saldo van voorgaande uitgiften, verminderd met conversieleningen.

XVII - 5. — UITGIFTEN VAN DE VENNOOTSCHAPPEN

Maandelijks cijfers ²

(Miljoenen franken)

Bron : Definitieve cijfers : N.I.S. (gegevens gewijzigd door de N.B.B. ³).
Voorlopige cijfers : Bankcommissie + N.B.B.

Tijdvak	A. — Vennootschappen met voornaamste bedrijvigheid in België				B. — Vennootschappen met voornaamste bedrijvigheid in het buitenland			
	Aandelen		Obligaties (nominaal bedrag)	Aandelen en obligaties	Aandelen		Obligaties (nominaal bedrag)	Aandelen en obligaties
	nominale uitgiften	netto-uitgiften	niet-doorlopende bruto-uitgiften	Totaal	nominale uitgiften	netto-uitgiften	niet-doorlopende bruto-uitgiften	Totaal
(1)	(2)	(3)	(4) = (2) + (3)	(5)	(6)	(7)	(8) = (6) + (7)	
1966 Eerste 3 maanden ...	7.406	3.603	365	3.968	450	450
Eerste 6 maanden ...	16.775	5.312	979	6.291	1	...	450	450
Eerste 9 maanden ...	18.823	6.239	1.505	7.744	655	10	450	460
12 maanden	29.935	9.715	3.126	12.841	659	10	764	774
1967 Eerste 3 maanden ...	3.021	1.072	63	1.135
Eerste 6 maanden ...	16.044	2.345	1.669	4.014	46	15	...	15
Eerste 9 maanden ...	20.505	4.263	1.669	5.932	46	15	...	15
12 maanden	33.471	10.099	v 3.057	v 13.156	86	15	v 86	v 101
1968 Eerste 3 maanden ...	6.740	2.663	400	3.063	918
Eerste 6 maanden ...	34.543	6.446	550	6.996	1.567	...	2.000	2.000
Eerste 9 maanden ...	38.231	8.833	565	9.398	1.567	...	2.000	2.000
1967 Juli	2.243	593	...	593
Augustus	638	105	...	105
September	1.580	1.220	...	1.220
Oktober	2.215	860	125	985
November	3.910	3.236	580	3.816
December	6.841	1.740	...	1.740	40
1968 Januari	1.584	500	...	500
Februari	2.753	1.759	...	1.759	18
Maart	2.403	404	400	804	900
April	3.355	677	...	677
Mei	6.814	1.990	150	2.140	525
Juni	17.634	1.116	...	1.116	124	...	2.000	2.000
Juli	1.873	1.881	...	1.881
Augustus	671	233	15	248
September	1.144	273	...	273
Oktober	780	284	400	684
November	6.355	6.533	...	6.533
December	v 6.258	2.251	30	2.281
1969 Januari	v 1.233	849	...	849
Februari	v 1.309	605	...	605
Maart	v 1.375	770	...	770
April	v 3.863	1.150	1.000	2.150

¹ Belgische vennootschappen : naamloze vennootschappen, commanditaire vennootschappen op aandelen en personenvennootschappen met beperkte aansprakelijkheid onder Belgisch recht.

² De cijfers van deze tabel verschillen in volgende opzichten met die welke in tabel XVII - 4 voorkomen : a) de netto-uitgiften van aandelen bevatten de bijstortingen niet; b) de obligatieuitgiften zijn bruto (afschrijvingen niet afgetrokken) en houden geen rekening met de doorlopende uitgiften.

³ De wijzigingen bestaan in het uitschakelen van de uitgiften van obligaties van de publieke sector (N.M.K.N., Sabena) en de obligaties van de Belgische banken.

N. B. — Eerste 3, 6 en 9 maanden = optelling van de maandelijks cijfers. Het cijfer van de 12 maanden omvat aanvullende gegevens die niet per maand kunnen ingedeeld worden [voor de kolommen (1), (3), (5) en (7) zie tabel XVII-4].

Bibliografische referenties : *Statistisch Jaarboek voor België*. — *Statistisch Tijdschrift van het N.I.S.* — *Belgische Economische Statistieken 1941-1950 en 1950-1960* (N.B.B.). — *Bulletin mensuel des Statistiques* (Beurscommissie van Brussel). — *Weekberichten van de Kredietbank*.

**XVII - 6. — OPGENOMEN BEDRAGEN VAN DE KREDIETEN
AAN BEDRIJVEN EN PARTICULIEREN ¹**

Indeling van de bedragen naar de instellingen die de kredieten oorspronkelijk toestonden

(Miljarden franken)

Einde periode	Geldscheppende instellingen			Niet-geldscheppende instellingen				Algemeen totaal	
	Eanken	Nationale Bank van België	Totaal ²	Openbare kredietinstellingen gespecialiseerd in		Algemene Spaar- en Lijfrentekas	Particuliere spaarkassen		Totaal
				het beroeps-krediet	het huisvestings-krediet				
1962 December	79,6	1,5	81,1	56,3	31,4	67,5	30,1	185,3	266,4
1963 Juni	85,6	1,2	86,8	58,9	32,5	68,4	(r)31,4	191,2	278,0
September	88,7	1,0	89,7	61,2	33,3	69,2	(r)32,4	196,1	285,8
December	95,3	2,2	97,5	64,8	33,5	72,8	33,9	205,0	302,5
1964 Maart	99,5	1,8	101,3	67,5	34,3	72,4	34,8	209,0	310,3
Juni	102,9	1,4	104,3	70,7	35,2	74,6	36,4	216,9	321,2
September	104,4	1,0	105,4	72,5	36,1	76,5	38,0	223,1	328,5
December	106,8	1,7	108,5	75,7	36,1	79,7	39,4	230,9	339,4
1965 Maart	106,7	2,1	108,8	76,3	36,9	79,2	40,6	233,0	341,8
Juni	111,7	1,7	113,4	77,5	37,7	80,5	42,6	238,3	351,7
September	115,0	1,5	116,5	79,7	38,5	82,6	44,8	245,6	362,1
December	122,7	1,8	124,5	82,1	38,7	86,4	46,3	253,5	378,0
1966 Maart	125,1	1,7	126,8	83,5	39,5	86,7	48,3	258,0	384,8
Juni	129,4	1,4	130,8	86,0	40,5	88,6	50,3	265,4	396,2
September	134,3	1,2	135,5	92,0	41,4	90,7	52,5	276,6	412,1
December	142,6	1,9	144,5	97,9	41,6	94,4	54,0	287,9	432,4
1967 Maart	147,5	1,8	149,3	100,4	42,6	93,8	55,4	292,2	441,5
Juni	154,4	1,4	155,8	103,9	43,9	95,4	57,9	301,1	456,9
September	157,6	1,2	158,8	108,2	45,0	96,7	60,3	310,2	469,0
December	168,3	2,2	170,5	114,9	45,1	100,4	62,1	322,5	493,0
1968 Maart	172,8	2,2	175,0	117,4	46,2	100,2	64,1	327,9	502,9
Juni	179,8	1,4	181,2	120,6	47,3	101,6	64,5	334,0	515,2
September	181,2	1,1	182,3	128,4	48,3	103,5	66,9	347,1	529,4
December	194,1	1,9	196,0	133,3	48,5	109,4	67,7	358,9	554,9
1969 Maart	201,4	2,4	203,8						

¹ De bedrijven omvatten de overheidsbedrijven, maar niet de financiële instellingen. De cijfers omvatten de nettoaankopen door de Algemene Spaar- en Lijfrentekas van obligaties van de bedrijven (inclusief de overheidsbedrijven), maar niet de gelijkaardige transacties door andere instellingen.

² Cf. tabel XIII-3, A, kolom 4.

³ Met inbegrip van het papier dat op de laatste dag van de maand vervalt en dat niet meer kon worden geïncasseerd omdat die dag een zaterdag of een feestdag was.

XVIII. — GELDMARKT

1. — MARKT VAN HET DAGGELD EN VAN HET GELD OP ZEER KORTE TERMIJN *

(Miljoenen franken)

Daggemiddelden ¹	Bedragen uitgeleend door			Bedragen ontleend door				Totaal (8) = (1) + (2) + (3) of (4) + (5) + (6) + (7)	Terug- getrokken bedragen
	Deposito- banken ²	Renten- fonds	Overige instellingen ³	Deposito- banken ²	Renten- fonds	H.W.I.	Overige instellingen ⁴		
	(1)	(2)	(3)	(4)	(5)	(6)	(7)		(9)
1959	2.191	159	1.165	73	29	2.981	432	3.515	188
1960	2.415	1.107	1.664	1.025	10	3.104	1.047	5.186	37
1961	2.487	1.811	1.671	1.817	1	3.162	989	5.969	23
1962	1.518	943	1.703	1.517	1	1.375	1.271	4.164	307
1963	1.585	202	1.842	1.600	122	1.126	781	3.629	49
1964	1.879	6	2.743	1.310	480	1.690	1.148	4.628	11
1965	1.767	722	2.546	1.417	5	2.356	1.257	5.035	83
1966	1.905	264	2.658	1.222	805	1.696	1.104	4.827	...
1967	1.984	1.148	3.299	1.731	282	3.418	1.000	6.431	...
1968	2.135	1.565	2.982	2.346	136	3.092	1.108	6.682	...
1967 4 ^e kwartaal	1.895	1.874	3.094	1.783	...	3.961	1.119	6.863	...
1968 1 ^e kwartaal	2.604	1.560	3.198	2.050	...	4.599	713	7.362	...
2 ^e kwartaal	2.206	1.611	2.952	2.358	95	3.236	1.080	6.769	...
3 ^e kwartaal	1.921	1.864	2.701	2.524	301	2.304	1.357	6.486	...
4 ^e kwartaal	1.791	1.212	3.044	2.424	144	2.213	1.266	6.047	...
1969 1 ^e kwartaal	3.544	226	3.498	2.190	346	3.527	1.205	7.268	...
2 ^e kwartaal	3.280	20	3.077	1.185	1.421	3.298	473	6.377	...
1967 Oktober	1.378	2.817	2.803	2.085	...	3.846	1.067	6.998	...
November	1.779	1.616	3.482	1.743	...	4.249	885	6.877	...
December	2.524	1.180	3.010	1.519	...	3.797	1.398	6.714	...
1968 Januari	2.630	1.615	3.239	1.784	...	5.200	500	7.484	...
Februari	1.902	1.819	3.236	2.523	...	3.651	783	6.957	...
Maart	3.235	1.263	3.121	1.873	...	4.886	860	7.619	...
April	2.445	1.997	2.421	2.406	...	3.286	1.171	6.863	...
Mei	1.798	1.412	3.425	2.604	98	3.066	867	6.635	...
Juni	2.389	1.432	2.994	2.056	188	3.365	1.206	6.815	...
Juli	1.702	2.364	2.368	2.819	149	1.696	1.770	6.434	...
Augustus	1.622	1.606	2.918	2.348	61	2.649	1.088	6.146	...
September	2.456	1.613	2.822	2.399	708	2.576	1.208	6.891	...
Oktober	1.186	2.019	2.523	2.511	79	1.780	1.358	5.728	...
November	1.732	1.177	3.237	2.660	118	2.174	1.194	6.146	...
December	2.452	488	3.341	2.108	235	2.675	1.213	6.231	...
1969 Januari	1.584	545	3.354	2.432	201	2.111	739	5.483	...
Februari	4.497	125	3.478	2.330	211	4.776	783	8.100	...
Maart	4.644	...	3.657	1.820	613	3.817	2.051	8.301	...
April	3.033	...	3.696	1.085	992	3.630	1.022	6.729	...
Mei	3.235	58	3.016	1.399	1.776	2.911	223	6.309	...
Juni	3.573	...	2.522	1.064	1.484	3.365	182	6.095	...

* Van 27 februari 1956 tot 16 november 1959 verhandelde men, naast het daggeld, ook geld dat op 5 en 10 dagen werd uitgeleend of ontleend. Deze bedragen zijn derhalve in bovenstaande cijfers begrepen. Sedert 17 november 1959 wordt er geen geld op 5 en 10 dagen meer uitgeleend of ontleend. Sedert dezelfde datum valt het grootste gedeelte van het verhandelde daggeld onder toepassing van het « Protocol opgemaakt met het oog op de deelneming aan de markt van het gewaarborgde daggeld ». Deze tabel omvat ook buiten dit Protocol verhandelde kapitalen.

De kapitalen die door sommige instellingen occasioneel worden opgenomen en dezelfde dag door hen opnieuw worden afgestaan, worden afgetekend als leningen toegestaan door de oorspronkelijke geldschieters en leningen opgenomen door de ultieme geldnemers. Om dubbel getelde bedragen te vermijden worden de leningen, opgenomen en toegestaan door intermediaire instellingen, buiten beschouwing gelaten.

¹ Tot 31 december 1964 werden de gemiddelden berekend op basis van het aantal werkdagen van de periode. Met ingang van 1965, worden de gemiddelden berekend op basis van het totaal aantal dagen van de periode; deze laatste methode stemt overeen met de methode aangenomen door het H.W.I. bij de voorstelling van zijn gegevens.

² Tot 16 november 1959, slechts de depositobanken te Brussel en te Antwerpen. Nadien ook deze van andere plaatsen.

³ Tot 16 november 1959 inzonderheid de A.S.L.K., de Centrale Bank van Belgisch-Kongo en Ruanda-Urundi, de R.M.Z., het Gemeentekrediet en sedert 17 november 1959 inzonderheid de A.S.L.K., het Gemeentekrediet, de N.M.B.S. en sedert augustus 1960 diverse geldschieters « buiten Protocol ».

⁴ Tot 16 november 1959 inzonderheid de N.M.K.N., de Centrale Bank van Belgisch-Kongo en Ruanda-Urundi, de Nationale Delcredereerdienst en sedert 17 november 1959 inzonderheid de Nationale Delcredereerdienst, de N.K.B.K., de N.M.K.N.

**XVIII - 2. — HOUDERSCHAP VAN HET DOOR DE DEPOSITOBANKEN
GEDISCONTEERDE HANDELSPAPIER
EN VAN DE BANKACCEPTEN ¹**

(Miljarden franken)

Gemiddelde bedragen per einde periode ²	Portefeuille van				Totaal (5) = (1) tot (4)
	de depositobanken (1)	het Herdisconterings- en Waarborg- instituut ³ (2)	de overige instellingen van de markt van het particulier disconto en portefeuille in het buitenland (3)	de Nationale Bank van België ⁴ (4)	
1965	56,6	1,9	14,9	4,0	77,4
1966	62,6	0,8	15,6	8,8	87,8
1967	74,3	2,5	17,4	6,7	100,9
1968	86,6	1,7	21,2	10,8	120,3
1964 1 ^e kwartaal	45,0	1,1	16,2	4,2	66,5
2 ^e kwartaal	46,7	1,3	17,5	4,5	70,0
3 ^e kwartaal	46,5	1,4	14,6	8,1	70,6
4 ^e kwartaal	51,4	1,0	14,1	4,5	71,0
1965 1 ^e kwartaal	55,0	1,5	15,2	2,2	73,9
2 ^e kwartaal	55,1	1,7	15,8	3,4	76,0
3 ^e kwartaal	56,2	2,8	13,9	4,8	77,7
4 ^e kwartaal	59,9	1,8	14,8	5,7	82,2
1966 1 ^e kwartaal	59,5	1,4	17,0	7,0	84,9
2 ^e kwartaal	61,2	0,7	16,4	8,8	87,1
3 ^e kwartaal	62,3	0,4	14,8	10,1	87,6
4 ^e kwartaal	67,5	0,6	14,3	9,2	91,6
1967 1 ^e kwartaal	70,0	1,5	16,9	8,1	96,5
2 ^e kwartaal	74,3	0,6	17,8	7,6	100,3
3 ^e kwartaal	73,4	3,8	17,4	6,5	101,1
4 ^e kwartaal	79,6	4,0	17,5	4,7	105,8
1968 1 ^e kwartaal	84,8	2,6	19,9	7,5	114,8
2 ^e kwartaal	87,9	1,7	21,6	7,6	118,8
3 ^e kwartaal	86,5	1,5	21,8	11,9	121,7
4 ^e kwartaal	87,3	1,2	21,4	16,0	125,9
1969 1 ^e kwartaal	84,7	1,6	21,5	22,7	130,5

¹ Opgenomen bedragen van de disconto- en acceptkredieten in Belgische franken bij hun oorsprong verleend door de depositobanken aan bedrijven en particulieren (excl. de financiële instellingen, maar incl. de parastatale bedrijven), aan het Wegenfonds en aan het buitenland.

² Om die gemiddelden te berekenen heeft men eenmaal de uitstaande bedragen bij het begin en op het einde van de periode genomen en tweemaal de uitstaande bedragen op het einde van de tussenliggende maanden.

³ Bedrag van de portefeuille, met uitzondering van het bij de Nationale Bank geherdisconteerde gedeelte.

⁴ Aangezien de tabel uitsluitend betrekking heeft op de bij hun oorsprong door de depositobanken verleende kredieten, bevatten de cijfers van deze kolom niet de directe kredieten van de Nationale Bank.

N. B. — Voor de wijze van opstelling : zie *Tijdschrift voor Documentatie en Voorlichting*, XLII^e jaargang, deel II, nr 3, september 1967, blz. 243.

XVIII - 3. — BEDRIJVGHEID VAN DE VERREKENINGSKAMERS

Debetverrichtingen

Maandgemiddelden of maanden	Aantal kamers	Brussel						Provincie		Algemeen totaal	
		Geld op zeer korte terminj		Andere verrichtingen 1		Totaal		Duizenden stukken	Miljarden franken	Duizenden stukken	Miljarden franken
		Duizenden stukken	Miljarden franken	Duizenden stukken	Miljarden franken	Duizenden stukken	Miljarden franken				
1961	39	3	235	409	167	412	402	261	62	673	464
1962	39	3	158	475	196	478	354	285	68	763	422
1963	39	2	129	510	226	521	355	302	73	823	428
1964	39	2	148	605	269	607	417	358	82	965	499
1965	39	2	169	736	307	738	476	423	99	1.161	575
1966	39	2	160	1.146	322	1.148	482	507	117	1.655	599
1967	39	3	200	1.383	406	1.386	606	637	128	2.023	734
1968	39	3	220	1.707	474	1.709	695	835	146	2.544	841
1967 3 ^e kwartaal	39	3	239	1.304	380	1.307	619	621	127	1.928	746
4 ^e kwartaal	39	3	214	1.616	430	1.619	644	716	135	2.335	779
1968 1 ^e kwartaal	39	3	254	1.640	416	1.643	670	761	135	2.404	805
2 ^e kwartaal	39	3	215	1.678	455	1.681	670	818	139	2.499	809
3 ^e kwartaal	39	3	221	1.647	480	1.650	701	829	143	2.479	844
4 ^e kwartaal	39	2	191	1.861	547	1.863	738	930	166	2.793	904
1969 1 ^e kwartaal	39	3	234	1.854	559	1.857	793	998	166	2.855	959
1967 December	39	3	204	1.691	433	1.694	637	723	134	2.417	771
1968 Januari	39	3	284	1.738	439	1.741	723	790	142	2.531	865
Februari	39	3	232	1.581	409	1.584	641	745	130	2.329	771
Maart	39	3	246	1.602	400	1.605	646	759	132	2.364	778
April	39	3	232	1.696	443	1.699	675	835	139	2.534	814
Mei	39	3	221	1.761	458	1.764	679	851	146	2.615	825
Juni	39	2	191	1.578	464	1.580	655	768	133	2.348	788
Juli	39	3	230	1.781	533	1.784	763	902	154	2.686	917
Augustus	39	3	199	1.512	432	1.515	631	755	131	2.270	762
September	39	3	235	1.648	475	1.651	710	830	145	2.481	855
Oktober	39	3	212	1.906	566	1.909	778	955	177	2.864	955
November	39	2	174	1.643	512	1.645	686	830	146	2.475	832
December	39	2	188	2.034	562	2.036	750	1.006	174	3.042	924
1969 Januari	39	3	168	1.939	623	1.942	791	1.009	173	2.951	964
Februari	39	2	267	1.745	535	1.747	802	942	163	2.689	965
Maart	39	3	267	1.878	519	1.881	786	1.043	161	2.924	947
April	39	2	182	1.987	517	1.989	699	1.144	162	3.133	861
Mei	39	2	179	1.856	582	1.858	761	1.080	162	2.938	923

1 Effecten, overheidspapier, coupons, overschrijvingen, cheques, wissels, promessen, kwijtschriften, transacties met het buitenland, enz.

Bibliografische referenties : *Belgische Economische Statistieken 1941-1950 en 1950-1960* (N.B.B.). — *Tijdschrift voor Documentatie en Voorlichting* (N.B.B.) : XXVIII^e jaargang, deel I, nr 5, mei 1953 : « Een nieuwe statistiek : de daggeldmarkt (call money) » — XXXV^e jaargang, deel I, nr 4, april 1960 : « De Belgische geldmarkt » — XXXVII^e jaargang, deel I, nrs 3 en 4, maart en april 1962 : « De hervorming van 1 januari 1962 en de Belgische geldmarkt » — XLII^e jaargang, deel II, nr 3, september 1967 : « Nieuwe tabellen betreffende de disconto-, de voorschotten- en acceptkredieten aan bedrijven en particulieren en aan het buitenland verleend ».

XIX. — DISCONTO-, RENTE- EN RENDEMENTSpercentages

(in pct. per jaar)

1. — DISCONTO EN RENTETARIEF VAN DE NATIONALE BANK VAN BELGIE

Datum van de wijziging	Disconto							Voorschotten in rekening-courant en beleningen op *																
	Geaccepteerd in een bank gedomicilieerd papier, warrants	Accepten vooraf door de N.B.B. geïseerd met betrekking tot		Geaccepteerd niet in een bank gedomicilieerd papier	Niet geaccepteerd papier		Promessen	Schatkistcertificaten uitgegeven aan 1 15/16 %	Schatkistcertificaten en certificaten van het Rentenfonds uitgegeven op maximum 130 dagen	Schatkistcertificaten uitgegeven op meer dan 130 dagen en op max. 366 dagen ¹	andere overheidsfondsen ²													
		invoer	uitvoer		in een bank gedomicilieerd	niet in een bank gedomicilieerd																		
1962 22 maart	4,—	4,—	3,—	4,50	4,75	5,25	5,25	2,25	4,—	4,50	5,25													
9 augustus .	3,75	3,75	3,—	4,25	4,50	5,—	5,—	2,25	3,75	4,25	5,—													
6 december .	3,50	3,50	2,75	4,—	4,50	5,—	5,—	—	3,50	4,—	5,—													
1963 18 juli	4,—	4,—	3,25	4,50	5,—	5,50	5,50	—	4,—	4,50	5,50													
31 oktober ...	4,25	4,25	3,75	5,—	5,75	6,25	6,25	—	4,50	5,25	6,25													
1964 4 februari ...	4,25	4,25	3,75	5,—	5,75	6,25	6,25	—	4,75	5,50	6,50													
3 juli	4,75	4,75	4,25	5,25	5,75	6,25	6,25	—	5,—	5,50	6,50													
18 december .	4,75	4,75	4,25	5,25	5,75	6,25	6,25	—	5,25	5,75	6,50													
1966 2 juni	5,25	5,25	4,75	5,75	6,25	6,75	6,75	—	5,75	6,25	7,—													
27 oktober ...	5,25	5,25	4,75	5,75	6,25	6,75	6,75	—	6,—	6,25	7,—													
1967 2 februari ...	5,—	5,—	4,50	5,75	6,25	6,75	6,75	—	6,—	6,25	6,75													
23 maart	4,75	4,75	4,25	5,50	6,—	6,50	6,50	—	6,—	6,25	6,50													
20 april	4,75	4,75	4,25	5,50	6,—	6,50	6,50	—	5,75	6,—	6,50													
11 mei	4,50	4,50	4,—	5,25	5,75	6,25	6,25	—	5,50	5,75	6,25													
14 september	4,25	4,25	3,75	5,—	5,50	6,—	6,—	—	5,25	5,50	6,—													
26 oktober ...	4,—	4,—	3,50	4,75	5,25	5,75	5,75	—	5,—	5,25	5,75													
1968 7 maart	3,75	3,75	3,25	4,50	5,—	5,50	5,50	—	4,75	5,—	5,50													
19 december .	4,50	4,50	4,—	5,25	5,75	6,25	6,25	—	5,50	5,75	6,25													
1969	1 januari ...	4,50	4,50	E.E.G.-landen	4,50	5,25	5,75	6,25	6,25	—	5,50	5,75	6,25											
				andere landen	4,00																			
				6 februari ...	4,50									4,50	4,50	4,00	5,25	5,75	6,25	6,25	—	5,75	6,00	6,25
				6 maart	5,00									5,00	5,00	4,50	5,75	6,25	7,00	7,00	—	6,50	6,75	7,00
				10 april	5,50									5,50	5,50	5,00	6,25	6,75	7,50	7,50	—	7,00	7,25	7,50
29 mei	6,00	6,00	6,00	5,50	6,75	7,25	8,00	8,00	—	7,50	7,75	8,00												

* Quotiteit van het voorschot op 31 mei 1969

Schatkistcert. en cert v.h. Rentenfonds uitgegeven op max. 866 d. 1 ... max. 95 pct. | Andere overheidsfondsen (zie noot 2) max. 90 pct.

¹ Maximuimduur op 374 dagen gebracht vanaf 20 december 1967.

² Incl. de schatkistcertificaten met meer dan 12 maanden looptijd. — Alleen de effecten en overheidsfondsen « aan toonder » in Belgische franken luidend. worden in onderpand aanvaard.

**XIX - 3. — RENTEVOET VAN DE SCHATKISTCERTIFICATEN
EN VAN DE CERTIFICATEN VAN HET RENTENFONDS**

XIX - 2. — DAGGELDRENTE

Gemiddelden ¹	Einde tijdvak	Schatkistcertificaten op zeer korte termijn ²			Schatkistcertificaten B en certificaten van het Rentenfonds ³		Datum	Schatkistcertificaten uitgegeven bij gunning ⁷			
		1 maand	2 maanden	3 maanden	4 ⁴ 5 ⁵	6 ⁶		9 maanden	12 maanden		
1962	2,14										
1963	2,31										
1964	3,35	1965	4,10	4,40	4,75	5,15	5,04	1965 14 dec.	5,30	5,45	5,50
1965	3,17	1966	5,35	5,60	5,85	6,15	5,48	1966 13 dec.	6,05	6,10	6,25
1966	3,88	1967	3,80	4,10	4,40	4,90	5,56	1967 12 dec.	5,00	5,10	5,15
1967	3,19	1968	4,00	4,50	5,00	5,25	4,44	1968 10 dec.	5,25	5,30	5,30
1968	2,84	1968 Juni ..	2,95	3,35	3,75	4,25	4,25	1968 11 juni	4,70	4,75	*
1968 Juni	2,64	Juli ...	2,95	3,35	3,75	4,25	4,25	9 juli	4,70	4,75	4,75
Juli	3,22	August ..	2,95	3,35	3,75	4,25	4,25	13 aug.	4,70	*	*
Augustus	2,79	Sept. ..	3,00	3,40	3,80	4,35	4,32	10 sept.	4,75	*	4,75
September	2,80	Okt. ..	3,10	3,60	4,10	4,50	4,43	8 okt.	4,85	4,90	4,90
Oktober	3,04	Nov. ...	3,50	4,00	4,50	4,80	4,71	12 nov.	5,00	5,10	5,10
November	3,23	Dec. ...	4,00	4,50	5,00	5,25	4,91	10 dec.	5,25	5,30	5,30
December	3,36	1969 Jan. ...	4,40	4,90	5,40	5,60	5,44	1969 14 jan.	5,45	5,50	5,50
1969 Januari	3,90	Feb. ...	4,70	5,20	5,70	5,90	5,80	11 feb.	5,90	*	5,90
Februari	3,16	Maart .	5,50	5,75	6,00	6,20	6,14	11 maart	6,10	*	*
Maart	3,47	April .	5,50	5,80	6,10	6,30	6,27	8 april	6,35	*	6,35
April	3,75	Mei ...	5,55	5,90	6,25	6,45	6,35	13 mei	6,50	6,70	6,70
Mei	4,25	Juni ..	5,85	6,20	6,55	6,80	6,63	10 juni	6,65	*	*
Juni	4,28										

¹ Het gaat om gewogen gemiddelden van de gemiddelde dagelijkse rentevoeten. (De weging houdt niet alleen rekening met de kapitalen die elke dag opgenomen worden in het kader van het « Protocol opgemaakt met het oog op de deelneming aan de markt van het gewaarborgde daggeld », maar ook met kapitalen die buiten dit Protocol worden opgenomen.)

Tot einde december 1964 zijn de gemiddelden berekend op basis van het aantal werkdagen van de periode. Met ingang van 1965 werden de gemiddelden berekend op grond van het totaal aantal dagen van de periode; deze laatste berekeningsmethode stemt overeen met de methode aangenomen door het H.W.I. bij de voorstelling van zijn gegevens.

² Cf. Ministerieel besluit van 9 november 1957 (*Belgisch Staatsblad* van 10 november 1957, blz. 8028), gewijzigd bij ministerieel besluit van 25 maart 1964 (*Belgisch Staatsblad* van 28 maart 1964, blz. 3233).

³ De schatkistcertificaten B worden hetzij door de banken, hetzij door het Rentenfonds aangehouden; de certificaten van het Rentenfonds worden door de banken aangehouden en sedert mei 1965, in bijkomende mate, door overheidsinstellingen en private spaarkassen. Deze beide soorten certificaten vloeiden voort uit de hervorming van de geldmarkt in november 1957: de schatkistcertificaten B ontstonden uit de conversie, ten belope van F 8,9 miljard, van de schuld op korte termijn die toen bij de banken was ondergebracht, terwijl het saldo van die schuld, zegge F 20 miljard, werd omgezet in schatkistcertificaten A op 12 maanden tegen 1 15/16 pct. (Ministerieel besluit van 9 november 1957, *Belgisch Staatsblad* van 10 november 1957, blz. 8030). Bij K.B. van 20-12-1962 werden de A-certificaten omgezet in een « Speciale Conversielening 1962 » terugbetaalbaar in 20 jaar en verdeeld in drie tranches (F 10.000 miljoen, F 5.000 miljoen en F 4.828 miljoen) met een rentevoet van 3,50 pct. 's jaars respectievelijk vanaf 1-1-1962, 31-12-1966 en 31-12-1971. Vóór deze data blijft de rentevoet bepaald op 1 15/16 pct. 's jaars. Het uitstaande bedrag van de schatkistcertificaten B schommelt niet; op 8 april 1960 werd het nochtans door omzetting van schatkistcertificaten A op F 9,1 miljard gebracht. Sedert de hervorming van de geldmarkt van november 1957 waren de schatkistcertificaten A en B en de certificaten van het Rentenfonds het enige overheidspapier dat in aanmerking kwam voor de samenstelling van de zgn. « gedeeltelijke » dekking van de deposito's op maximum één maand bij de banken met grote en gemiddelde circulatie, tot bij de opheffing van deze dekking op 1 januari 1962. Tot einde 1961 was de rente van de schatkistcertificaten B en van de certificaten van het Rentenfonds gebonden aan de discontovoet van de Nationale Bank van België voor geaccepteerde in een bank gedomicilieerde wissels; sedert 1 januari 1962 wordt de rente voor de certificaten van het Rentenfonds vastgesteld door wekelijkse gunningen die eveneens de rente voor de schatkistcertificaten B bepalen.

⁴ Percentage van de laatste wekelijkse gunning van de maand.

⁵ Gewogen gemiddelde van de percentages bepaald door de wekelijkse gunningen van het jaar of van de maand.

⁶ Enige rentevoet, geldig voor al de toegewezen certificaten (hoogste door het Rentenfonds in aanmerking genomen rentevoet).

⁷ Tot einde 1963, gemiddelde rentevoeten, gewogen door de bedragen van de toegewezen certificaten. Van januari 1964 af, enige rentevoeten geldig voor al de toegewezen certificaten (hoogste door de Schatkist in aanmerking genomen rentevoeten).

* Geen gunning.

**XIX - 4. — RENTETARIEF VOOR DEPOSITO'S IN BELGISCHE FRANKEN
BIJ DE BANKEN ¹**

Datum van de wijziging	Depositorekeningen				
	dadelijk opvraagbaar	met 15 dagen opzegging ²	Op termijn ²		
			1 maand	3 maanden	6 maanden
1958 28 augustus	0,50	0,90	1,35	1,75	2,15
1959 8 januari	0,50	0,85	1,20	1,60	1,95
1960 1 januari	0,50	1,05	1,90	3,00	3,10
4 augustus	0,50	1,75	2,85	3,45	3,60
1961 24 augustus	0,50	1,50	2,65	3,30	3,45
28 december	0,50	1,30	2,40	3,15	3,30
1962 18 januari	0,50	1,15	2,15	3,00	3,15
26 maart	0,50	1,10	1,90	2,75	2,90
9 augustus	0,50	1,00	1,70	2,50	2,70
1963 6 november	0,50	1,20	2,10	3,00	3,50
1964 23 maart	0,50	1,20	2,30	3,30	3,80
13 juli	0,50	1,30	3,00	3,50	4,00
1966 1 juli	0,50	1,50	3,20	3,80	4,30
1967 1 mei	0,50	1,50	3,00	3,60	4,10
1968 1 januari	0,50	1,25	2,70	3,40	4,00
8 april	0,50	1,00	2,20	3,00	3,50
1969 15 februari	0,50	1,25	2,70	3,50	4,00
1 april	0,50	1,50	3,20	4,00	4,50
10 juni	0,50	2,00	4,00	4,75	5,25

¹ Tarief toegepast door ca. 25 banken, waaronder de voornaamste. Andere banken, vooral regionale, passen over het algemeen een hoger tarief toe.
² Van november 1957 tot einde 1961 bewoog de rente van de deposito's met opzeggingstermijn en van de deposito's op termijn in verhouding tot de discountvoet van de N.B.B. voor geaccepteerde, in een bank gedomicilieerde wissels. Sedert begin 1962 zijn de veranderingen die zij naar gelang van de marktvorwaarden, de toestand van de betalingsbalans en het conjunctuurverloop ondergaat, het voorwerp van een akkoord tussen de Nationale Bank van België en de Belgische vereniging der Banken dat door overleg is voorafgegaan.

**XIX - 5. — RENTETARIEVEN DOOR DE ALGEMENE SPAAR- EN LIJFRENTEKAS
TOEGEPAST OP GEWONE SPAARBOEKJES**

Datum van de wijziging	1 ^e tranche 1		Op termijn 2	
	Rentetarief	Getrouwheidspremie ³	Rentetarief	Getrouwheidspremie ³
1960 1 januari	3,00	0,30	2,00	0,20
1963 1 januari	2,75	0,275	2,00	0,20
1 mei	3,00	0,30	2,00	0,20
1964 1 januari	3,00	0,40	2,00	0,30
1965 1 januari	3,00	0,50	2,00	0,40
1969 16 april	3,00	0,75	2,00	0,60
10 juni	3,00	1,00	2,00	1,00

¹ Rentetarieven toegekend aan inlagen (of delen van inlagen) tot : F 250.000 tijdens de periode van 1-1-1958 tot 31-12-1964; F 350.000 tijdens de periode van 1-1-1965 tot 31-12-1966; F 500.000 vanaf 1-1-1967.

² Rentetarieven toegekend aan het deel van de inlagen dat de bij ¹ gestelde grenzen overtreft.

³ De getrouwheidspremie wordt toegekend aan iedere inlage of deel van inlage die tijdens het hele kalenderjaar (van 1965 af : tussen de 16^e januari en de 31^e december van eenzelfde jaar) in het spaarboekje ingeschreven bleef.

XIX - 6. — RENDEMENT VAN VAST RENTENDE WAARDEN OP DE BEURS TE BRUSSEL *

Begin der periode	Leningen uitgegeven vóór 1 december 1962					Leningen uitgegeven na 1 december 1962					
	Geünifi- ceerde schuld	Vervaldag binnen 2 tot 5 jaar		Vervaldag op meer dan 5 jaar 1		Gewogen gemiddelden (excl. de Geünifi- ceerde schuld) 2	Vervaldag binnen 2 tot 5 jaar		Vervaldag op meer dan 5 jaar 1		Gewogen gemiddelden 2
		(rendement alleen berekend volgens de notering)	Staat	Para- statale instel- lingen en steden	Staat		Para- statale instel- lingen en steden	Staat	Para- statale instel- lingen en steden	Staat	
	4 pct. 1e r.	3,50 tot 5,50 pct.	3 tot 5,50 pct.	4,75 tot 5,50 pct.	3 tot 5,50 pct.	6,25 tot 6,75 pct.	5,50 tot 6,25 pct.	5 tot 7 pct.	3 tot 7 pct.		
1959	4,29	—	4,44	4,85	4,93	4,85	—	—	—	—	—
1960	4,21	4,72	4,79	5,21	5,10	5,11	—	—	—	—	—
1961	4,39	5,55	5,69	6,07	5,80	5,89	—	—	—	—	—
1962	4,40	5,21	5,34	5,74	5,70	5,64	—	—	—	—	—
1963	4,05	4,54	4,50	4,96	5,02	4,94	—	—	—	—	—
1964	4,04	5,04	4,92	5,32	5,21	5,23	—	—	5,98	5,95	5,98
1965	4,06	5,38	5,38	5,62	5,60	5,83	—	—	6,43	6,55	6,47
1966	4,06	5,35	5,46	5,66	5,64	5,54	—	—	6,45	6,54	6,49
1967	4,07	5,83	5,82	5,85	5,84	5,84	—	—	6,76	6,81	6,80
1968 April	4,06	5,46	5,20	5,48	5,56	5,46	6,56	—	6,51	6,60	6,57
Mei	4,06	5,40	5,12	5,46	5,62	5,42	6,51	—	6,47	6,56	6,53
Juni	4,06	5,35	5,15	5,50	5,69	5,42	6,54	6,47	6,44	6,57	6,52
Juli	4,06	5,49	5,22	5,41	5,64	5,48	6,59	6,52	6,52	6,59	6,57
Augustus	4,06	5,38	5,17	5,45	5,63	5,42	6,52	6,48	6,45	6,59	6,52
September	4,06	5,58	5,21	5,49	5,64	5,52	6,63	6,58	6,58	6,59	6,60
Oktober	4,06	5,68	5,31	5,66	5,70	5,62	6,58	6,59	6,58	6,64	6,62
November	4,06	5,65	5,28	5,64	5,71	5,59	6,59	6,61	6,59	6,66	6,63
December	4,06	5,71	5,25	5,56	5,73	5,61	6,60	6,62	6,63	6,69	6,67
1969 Januari	4,06	5,82	5,37	5,58	5,76	5,69	6,61	6,62	6,65	6,71	6,69
Februari	4,06	5,87	5,45	5,64	5,81	5,74	6,65	6,63	6,71	6,75	6,74
Maart	4,06	5,94	5,56	5,66	5,86	5,80	6,69	6,72	6,76	6,79	6,79
April	4,06	6,01	5,58	5,68	5,91	5,86	6,68	6,71	6,84	6,84	6,85
Mei	4,06	6,44	5,85	5,90	6,04	6,15	6,83	6,78	7,06	7,07	7,06
Juni	4,07	6,49	6,03	5,94	6,18	6,24	6,73	6,92	7,19	7,21	7,18

* Tenzij anders vermeld is het gemiddelde rendement het percentage dat, toegepast bij de berekening van de actuele waarde van de gezamenlijke nog te ontvangen termijnen (aflossing, rente, gebeurlijke loten en premies) van de annuïteit, een actuele waarde geeft die gelijk is aan de koopprijs van het uitstaande kapitaal, berekend volgens de dagnotering, verhoogd met de courtage en gebeurlijk met de opgelopen rente.

1 Excl. niet aflosbare leningen. — 2 Incl. leningen van vennootschappen op meer dan 5 jaar.

N. B. — Voor de wijze van opstelling : zie *Tijdschrift voor Documentatie en Voorlichting*, XXXIe jaargang, deel I, nr 2, februari 1956.

Bibliografische referenties : *Belgisch Staatsblad* : weekstaten van de N.B.B. — *Tijdschrift voor Documentatie en Voorlichting* (N.B.B.) : XXVIe jaargang, deel I, nr 6, juni 1951 : « De daggeldmarkt sedert september 1950 »; XXVIIIe jaargang, deel I, nr 5, mei 1953 : « Een nieuwe statistiek : de daggeldmarkt (call money) »; XXXIIe jaargang, deel II, nr 5, november 1957 : « De hervorming van de geldmarkt »; XXXVe jaargang, deel I, nr 4, april 1960 : « De Belgische geldmarkt »; XXXVIIe jaargang, deel I, nrs 3 en 4, maart en april 1962 : « De hervorming van 1 januari 1962 en de Belgische geldmarkt ».

XX. — BUITENLANDSE CIRCULATIEBANKEN

1. — DISCONTOVOET *

Maand van de wijzigingen	Duitsland		Verenigde Staten 1		Frankrijk		Groot-Brittannië		Italië		Nederland		Canada		Zwitserland	
	Datum	Discon- tovoet	Datum	Discon- tovoet	Datum	Discon- tovoet	Datum	Discon- tovoet	Datum	Discon- tovoet	Datum	Discon- tovoet	Datum	Discon- tovoet	Datum	Discon- tovoet
Tarief van kracht op 31-12-1959		4,—		4,—		4,—		4,—		3,50		3,50		2		2,—
1960 Januari ...							21	5,—								
Juni	3	5,—	10	3,50			23	6,—								
Augustus ..			12	3,—												
Oktober ..					6	3,50	27	5,50								
November ..	11	4,—					8	5,—								
December ..																
1961 Januari ...	20	3,50														
Mei	5	3,—														
Juli							25	7,—								
Oktober ..							5	6,50								
November ..							2	6,—								
1962 Maart ...							8	5,50								
Maart							22	5,—								
April							26	4,50			25	4,—		26	6,—	
Juni													10	5,50		
September ..													12	5,—		
Oktober ..													13	4,—		
November ..																
1963 Januari ...							3	4,—			8	3,50				
Mei													6	3,50		
Juli			17	3,50									11	4,—		
Augustus ..																
November ..					14	4,—										
1964 Januari ...											6	4,—				
Februari ..							27	5,—			4	4,50				
Juni															3	2,50
Juli																
November ..			24	4,—			23	7,—					23	4,25		
1965 Januari ...	22	3,50														
April					9	3,50										
Juni							3	6,—								
Augustus ..	13	4,—														
December ..			6	4,50									6	4,75		
1966 Maart													14	5,25		
Mei	27	5,—									2	5,—				
Juli							14	7,—							6	3,50
1967 Januari ...	6	4,50					26	6,50								
Februari ..	17	4,—														
Maart							16	6,—			15	4,50				
April	14	3,50	7	4,—			4	5,50					7	4,50		
Mei	12	3,—														
Juli															10	3,—
September ..													28	5,—		
Oktober ..							19	6,—								
November ..							9	6,50								
November ..			20	4,50			18	8,—					20	6,—		
1968 Januari ...													22	7,—		
Maart			22	5,—			21	7,50					15	7,50		
April			19	5,50												
Juli					4	5,—							2	7,—		
Juli													29	6,50		
Augustus ..			30	5,25												
September ..							19	7,—					3	6,—		
November ..					13	6,—										
December ..			18	5,50							20	5,—	18	6,50		
1969 Februari ..							27	8,—								
Maart													3	7,—		
April	18	4,—	4	6,—							9	5,50				
Juni	20	5,—			13	7,—							11	7,50		

* Voor de bepalingen van de officiële discontotarieven : zie « International Financial Statistics » (I.M.F.).

1 Federal Reserve Bank of New York.

2 Tussen 1-11-1956 en 26-6-1962 werd de rentevoet van de Banque du Canada eenmaal per week aangepast aan de beweging van de gemiddelde rentevoet van de Schatkistbons

XX - 2. — BANQUE DE FRANCE

(millions de francs français)

(Oude voorstelling van de posten van de weekstaat)

	1963 31 décembre	1964 31 décembre	1965 31 décembre	1966 31 décembre
ACTIF				
Encaisse or	4.322	4.322	4.322	4.322
Disponibilités à vue à l'étranger	17.448	20.665	22.415	23.824
Avances au Fonds de Stabilisation des changes ¹	2.627	3.370	4.716	5.200
<i>Concours au Fonds Monétaire Interna-</i> <i>tional</i>	2.263	3.096	4.405	4.926
<i>Autres opérations</i>	364	274	311	274
Annuités de Prêt de la B.I.R.D. et de l'E.I.B.	630	589	1.471	1.471
Monnaies divisionnaires	28	24	22	30
Comptes courants postaux	911	920	1.135	1.221
Prêts à l'Etat ²	5.450	5.450	5.450	5.450
Avances à l'Etat ³	3.316	3.546	1.682	3.427
Portefeuille d'escompte	20.007	18.606	19.053	16.010
Effets représentatifs de crédits à court terme :				
<i>Effets escomptés sur la France</i>	7.030	6.173	6.925	7.038
<i>Effets escomptés sur l'étranger</i>
<i>Effets garantis par l'Office des</i> <i>céréales</i> ⁴	575	669	612	141
<i>Obligations cautionnées</i>	—	1.332
Effets de mobilisation de crédits à moyen terme :				
<i>Prêts spéciaux à la construction</i>	12.402	6.819	6.188	4.050
<i>Autres crédits à moyen terme</i>	}	4.945	5.328	3.449
Effets négociables achetés en France ⁵ ...	3.220	4.546	6.183	8.840
Avances à 30 jours sur effets publics ...	72	32	5	12
Avances sur titres	71	88	91	99
Avances sur or
Effets en cours de recouvrement	1.656	1.689	1.465	1.368
Divers	1.468	1.497	1.142	1.373
Total ...	61.226	65.344	69.152	72.647
PASSIF				
Engagements à vue :				
Billets au porteur en circulation	55.781	59.544	64.170	67.627
Comptes créditeurs	3.479	3.668	3.272	3.066
<i>Comptes courants du Trésor public</i> ...	1
<i>Comptes des banques, institutions et</i> <i>personnes étrangères</i>	238	426	169	226
<i>Comptes courants des banques et</i> <i>institutions financières françaises</i> .	1.789	1.807	1.721	1.345
<i>Autres comptes courants et de</i> <i>dépôts de fonds; dispositions et</i> <i>autres engagements à vue</i>	1.451	1.435	1.382	1.495
Capital de la Banque	250	250	250	250
Divers	1.716	1.882	1.460	1.704
Total ...	61.226	65.344	69.152	72.647

¹ Convention du 27 juin 1949.

² Convention du 29 octobre 1959 approuvée par la loi du 28 décembre 1959 et convention du 3 mai 1962 approuvée par la loi du 7 juin 1962.

³ Convention du 29 octobre 1959 approuvée par la loi du 28 décembre 1959.

⁴ Loi du 15 août 1936, décret du 29 juillet 1939 et loi du 19 mai 1941.

⁵ Décret du 17 juin 1938.

XX - 2. — BANQUE DE FRANCE

(millions de francs français)

(Nieuwe voorstelling van de posten van de weekstaat)

	1967 31 décembre	1968 9 mai	1969 8 mai	1968 6 juin	1969 5 juin
ACTIF					
Encaisse or	4.322	4.322	4.322	4.322	4.322
Disponibilités à vue à l'étranger	25.618	25.223	14.061	27.424	13.469
Avances au Fonds de Stabilisation des changes ¹	4.683	4.699	1.216	2.179	1.216
<i>Concours au Fonds Monétaire Interna- tional</i>	4.423	4.440	1.216	1.907	1.216
<i>Autres opérations</i>	260	259	...	272	...
Annuités de Prêt de la B.I.R.D. et de l'E.I.B.	1.380	1.335	1.244	1.335	1.244
Monnaies divisionnaires	7	28	30	16	19
Comptes courants postaux	1.194	1.277	272	1.435	292
Prêts à l'Etat ²	5.450	5.450	5.450	5.450	5.450
Avances à l'Etat ³	3.153	3.855	3.452	2.972	3.452
Portefeuille d'escompte	25.185	24.102	41.458	23.348	38.907
Mobilisation de créances sur la France					
Effets représentatifs de crédits à court terme :					
<i>Obligations cautionnées</i>	1.810	1.272	3.023	...	2.891
<i>Effets garantis par l'Office des céréa- les</i>	1.859	643	1.783	379	1.019
<i>Autres effets sur la France</i>	7.697	7.930	10.221	8.636	9.819
Effets de mobilisation de crédits à moyen terme :					
<i>Prêts spéciaux à la construction</i>	2.565	2.110	6.132	3.500	4.445
<i>Autres crédits à moyen terme</i>	2.249	2.073	5.566	2.647	5.556
Mobilisation de créances sur l'étranger					
Effets représentatifs de crédits à court terme	4.722	5.740	9.188	4.002	9.497
Effets de mobilisation de créances à moyen terme	4.283	4.334	5.545	4.184	5.680
Effets négociables achetés en France ⁵ ...	3.443	3.043	16.316	2.768	18.967
Avances à 30 jours sur effets publics ...	212	—	—	—	—
Avances sur titres	86	105	172	201	160
Effets en cours de recouvrement	1.638	968	1.815	8.158	1.675
Divers	1.815	1.612	4.136	4.400	2.522
Total ...	78.186	76.019	93.944	84.008	91.695

PASSIF

Engagements à vue :					
Billets au porteur en circulation	70.508	65.972	71.963	73.348	71.419
Comptes courants des établissements astreints à la constitution de réserves	3.606	6.321	6.676	3.252	5.454
Autres comptes créditeurs	1.761	1.553	9.775	3.604	11.000
<i>Compte courant du Trésor public</i>	1	1	...	1
<i>Comptes des banques, institutions et personnes étrangères</i>	246	158	3.511	1.361	4.004
<i>Autres comptes courants et de dépôts de fonds; dispositions et autres engagements à vue</i>	1.515	1.394	6.263	2.243	6.995
Capital de la Banque	250	250	250	250	250
Divers	2.061	1.923	5.280	3.554	3.572
Total ...	78.186	76.019	93.944	84.008	91.695

¹ Convention du 27 juin 1949.

² Convention du 29 octobre 1959 approuvée par la loi du 28 décembre 1959 et convention du 3 mai 1962 approuvée par la loi du 7 juin 1962.

³ Convention du 29 octobre 1959 approuvée par la loi du 28 décembre 1959.

⁴ Loi du 15 août 1936, décret du 29 juillet 1939 et loi du 19 mai 1941.

⁵ Décret du 17 juin 1938.

XX . 3. — BANK OF ENGLAND

(millions of £)

	1965 February 28	1966 February 28	1967 February 28	1968 February 28	1968 May 8	1969 May 7	1968 June 5	1969 June 4
--	---------------------	---------------------	---------------------	---------------------	---------------	---------------	----------------	----------------

ISSUE DEPARTMENT

Government Debt	11	11	11	11	11	11	11	11
Other Government Securities	2.638	2.788	2.888	3.038	3.088	3.238	3.138	3.288
Other Securities	1	1	1	1	1	1	1	1
Coin other than Gold Coin
Amount of Fiduciary Issue	2.650	2.800	2.900	3.050	3.100	3.250	3.150	3.300
Gold Coin and Bullion
Total ...	2.650	2.800	2.900	3.050	3.100	3.250	3.150	3.300

Notes Issued :								
In Circulation	2.604	2.784	2.869	3.016	3.063	3.185	3.114	3.239
In Banking Department	46	16	31	34	37	65	36	61
Total ...	2.650	2.800	2.900	3.050	3.100	3.250	3.150	3.300

BANKING DEPARTMENT

Government Securities	233	380	458	526	493	426	503	411
Other Securities :								
Discounts and Advances	72	70	93	88	99	84	90	61
Securities	26	28	27	31	30	90	31	128
Notes	46	16	31	34	37	66	36	62
Coin	1	1	1	1	1	1	1	1
Total ...	378	495	610	680	660	667	661	663

Capital	15	15	15	15	15	15	15	15
Rest	4	4	4	4	3	3	3	3
Public Deposits	11	13	12	13	11	11	12	11
(including Exchequer, National Loans Fund, National Debt Commissioners and Dividend Accounts)								
Special Deposits	—	97	201	218	219	227	216	223
Other Deposits :								
Bankers	262	272	268	302	276	272	281	270
Other Accounts	86	94	110	128	136	139	134	141
Total ...	378	495	610	680	660	667	661	663

XX · 4. — FEDERAL RESERVE BANKS ¹

(millions of \$)

	1965 December 31	1966 December 31	1967 December 31	1968 December 31	1968 May 8	1969 May 7	1968 June 5	1969 June 4
ASSETS								
Gold certificate account	13.436	12.674	11.481	10.026	10.128	10.023	10.025	10.022
Cash	129	298	360	207	427	205	415	194
Discounts and advances	137	173	141	188	272	940	432	927
Acceptances :								
Bought outright	75	69	75	58	56	52	52	44
Held under repurchase agreement	112	124	89	...	45	44
Federal agency obligations :								
Held under repurchase agreement	—	34	38	...	5
U.S. Government securities :								
Bought outright :								
Bills	9.100	11.803	15.975	18.756	16.490	18.183	17.037	19.204
Certificates	4.351
Notes	24.828	21.302	26.918	28.706	27.246	30.046	27.626	30.501
Bonds	6.550	6.199	6.087	5.475	6.333	4.387	6.023	4.128
Total bought outright ...	40.478	43.655	48.980	52.937	50.069	52.616	50.686	53.833
Held under repurchase agreement	290	627	132	...	236	166
Total U.S. Government securities ...	40.768	44.282	49.112	52.937	50.305	52.782	50.686	53.833
Total loans and securities	41.092	44.682	49.455	53.183	50.683	53.818	51.170	54.804
Cash items in process of collection	6.915	7.879	8.465	9.417	7.405	8.737	7.710	9.520
Bank premises	103	107	112	113	113	114	113	115
Other assets	977	1.418	2.153	2.894	2.389	2.726	2.537	2.362
Total assets ...	62.652	67.058	72.026	75.840	71.145	75.623	71.970	77.017

LIABILITIES

Federal Reserve notes	37.074	39.339	41.642	44.726	41.285	43.744	41.764	44.400
Deposits :								
Member bank reserves	18.447	19.794	20.999	21.773	20.124	22.103	21.251	22.473
U.S. Treasurer - general account	668	416	1.123	703	1.265	404	396	297
Foreign	150	174	135	216	133	161	164	110
Other	355	588	663	747	480	442	470	432
Total deposits ...	19.620	20.972	22.920	23.439	22.002	23.110	22.281	23.312
Deferred availability cash items	4.667	5.369	5.972	6.020	6.046	6.752	6.093	7.227
Other liabilities and accrued dividends ...	189	238	296	395	344	427	365	487
Total liabilities ...	61.550	65.918	70.830	74.580	69.677	74.033	70.503	75.426

CAPITAL ACCOUNTS

Capital paid in	551	570	598	630	614	652	615	656
Surplus	551	570	598	630	598	630	598	630
Other capital accounts	256	308	254	305
Total liabilities and capital accounts ...	62.652	67.058	72.026	75.840	71.145	75.623	71.970	77.017
Contingent liability on acceptances purchased for foreign correspondents	144	191	156	109	126	132	125	182

¹ Consolidated statement of condition of the twelve Federal Reserve Banks.

XX - 5. — DE NEDERLANDSCHE BANK

(miljoenen guldens)

	1964 31 december	1965 31 december	1966 31 december	1967 31 december	1968 6 mei	1969 5 mei	1968 4 juni	1969 9 juni
ACTIVA								
Goud	6.080	6.327	6.234	6.166	5.961	6.117	5.961	6.118
Vorderingen en geldwaardige papieren luidende in goud of in buitenlandse geldsoorten	1.435	1.096	1.119	2.023	1.132	1.136	1.050	1.207
Buitenlandse betaalmiddelen
Vorderingen op het buitenland luidende in guldens	31	44	53	50	285	30	292	...
Wissels, promessen, schatkistpapier en schuldbrieven in disconto	7	78	203	...	7	54	86
Wissels, schatkistpapier en schuldbrieven door de Bank gekocht (art. 15, onder 4 ^o van de Bankwet 1948)	346	704	1.139	895	1.344	1.562	1.300	1.372
Voorschotten in rekening-courant (incl. beleningen)	16	157	234	283	337	367	172	238
Voorschotten aan de Staat (art. 20 van de Bankwet 1948)
Nederlandse munten	14	30	22	20	18	31	16	31
Belegging van kapitaal en reserves	173	164	162	183	229	263	229	264
Gebouwen en inventaris
Diverse rekeningen	17	15	20	24	9	10	15	7
Totaal ...	8.112	8.544	9.061	9.847	9.315	9.523	9.089	9.323

PASSIVA

Bankbiljetten in omloop	6.927	7.682	8.245	8.558	8.205	8.795	8.571	8.811
Bankassignaties
Rekening-courantsaldo's in guldens van ingezetenen	853	525	437	873	734	331	138	118
's Rijks schatkist	665	394	326	775	675	259	21	56
Banken in Nederland	138	91	76	43	17	18	77	12
Andere ingezetenen	50	40	35	55	42	54	40	50
Rekening-courantsaldo's in guldens van niet-ingezetenen	79	64	56	57	54	49	56	48
Buitenlandse circulatiebanken en daar- mede gelijk te stellen instellingen ...	73	57	50	48	44	42	50	41
Andere niet-ingezetenen	6	7	6	9	10	7	6	7
Saldo's luidende in buitenlandse geld- soorten	14	13	13	13	9	6	9	6
Kapitaal	20	20	20	20	20	20	20	20
Reserves	165	163	171	209	209	244	209	244
Diverse rekeningen	54	77	119	117	84	78	86	76
Totaal ...	8.112	8.544	9.061	9.847	9.315	9.523	9.089	9.323
N. B. — Circulatie der door de Bank namens de Staat in het verkeer gebrachte munt- biljetten	65	71	72	34	29	21	28	21

XX - 6. — BANCA D'ITALIA

(miliardi di lire)

	1965 dicembre	1966 dicembre	1967 dicembre	1968 dicembre p	1968 marzo	1969 marzo p	1968 aprile	1969 aprile p
Oro in cassa	1.502	1.509	1.500	1.827	1.500	1.828	1.501	1.828
Cassa ¹	24	35	44	37	34	23	34	55
Portafoglio ²	720	939	1.243	1.333	925	1.185	925	1.214
Effetti ricevuti per l'incasso
Anticipazioni ³	311	664	1.209	1.337	845	1.214	845	1.356
Prorogati pagamenti	93	95
Ufficio italiano dei cambi	1.982	2.129	2.474	2.086	2.356	1.838	2.356	1.886
Disponibilita in divisa all'estero	—	—
Titoli emessi o garantiti dallo Stato ⁴ ...	405	619	747	1.035	613	941	613	1.020
Immobili
Debitori diversi	211	241	365	528	370	629	370	653
Anticipazioni straordinarie al Tesoro	377	339	339	339	339	339	339	339
C/c servizio tesoreria	913	537	166	287	350	336	350	...
Servizi diversi per conto dello Stato	33	59	61	92	98	95	97	87
Spese	102	133	157	159	22	18	22	23
Totale attivo ...	6.673	7.299	8.305	9.060	7.452	8.446	7.452	8.461
Circolazione dei biglietti ⁵	4.283	4.595	5.126	5.390	4.552	4.933	4.552	4.892
Vaglia, assegni e debiti a vista ⁶	41	62	52	110	37	40	37	47
Conti correnti liberi	157	172	256	186	43	74	43	58
Conti correnti vincolati	1.738	1.933	2.162	2.425	2.237	2.531	2.237	2.533
Creditori diversi	340	391	537	773	546	833	546	859
C/c servizio tesoreria	31
Capitale
Fondo di riserva ordinario	7	8	9	9	9	9	9	10
Fondo di riserva straordinario	4	5	6	7	6	7	6	7
Rendite	103	133	157	160	22	18	22	24
Utile provvisorio del precedente esercizio .	—	—	—	—	—	1	—	...
Totale passivo e patrimonio ...	6.673	7.299	8.305	9.060	7.452	8.446	7.452	8.461
Depositanti di titoli e valori	4.991	6.338	7.340	8.089	7.120	7.894	7.120	8.614
¹ Comprese monete di Stato	1	22	24	14	18	15	18	13
² Compreso finanziamento ammassi e acquisto grano :								
— aziende di credito	387	414	441	472	451	514	484	519
— istituti speciali	293	314	335	358	341	326	308	330
³ Comprese anticipazioni a :								
— aziende di credito	308	661	1.208	1.332	842	1.206	842	1.349
— privati	1	1	1	3	1	4	1	3
⁴ Compresi BOT	107	108	153	80	101	39	101	39
⁵ Compresi biglietti presso il Tesoro	2	1	2	2	3	3	3	2
⁶ Compresi vaglia e assegni	22	27	28	20	18	18	18	18

XX - 7. — DEUTSCHE BUNDESBANK

(Millionen DM)

	1965 31. Dezember	1966 31. Dezember	1967 31. Dezember	1968 31. Dezember	1968 7. Mai	1969 7. Mai	1968 7. Juni	1969 6. Juni
AKTIVA								
Gold	17.371	16.905	16.647	17.881	15.630	17.886	15.887	17.892
Guthaben bei ausländischen Banken und Geldmarktanlagen im Ausland	8.111	9.775	10.353	11.503	11.060	10.005	10.473	16.317
Sonstige Geldanlagen im Ausland und Forderungen an das Ausland	—	—	1.000	3.715	2.200	4.200	2.200	4.200
Sorten, Auslandswechsel und -schecks ...	892	1.084	1.953	3.134	2.136	3.620	2.301	2.522
Deutsche Scheidemünzen	130	166	200	191	243	209	246	195
Postcheckguthaben	409	425	418	470	277	248	229	211
Inlandswechsel	4.650	5.031	2.922	2.139	2.384	5.040	3.168	3.673
Schatzwechsel und unverzinsliche Schatz- anweisungen	345	711	...	5	...	10
Lombardforderungen	696	938	950	875	53	48	46	91
Kassenkredite	1.408	1.164	2.220	1.344	5	17
Wertpapiere	1.151	1.095	2.317	1.688	2.039	1.209	2.145	1.208
Ausgleichsforderungen und unverzinsliche Schuldverschreibung	7.617	7.804	6.438	6.148	6.711	6.732	6.677	6.464
Kredite an Bund für Beteiligung an inter- nationalen Einrichtungen	3.001	3.741	3.639	4.053	3.954	3.708	4.499	3.671
Forderungen an Bund wegen Forderungs- erwerb aus Nachkriegswirtschaftshilfe und Änderung der Währungsparität ...	2.285	2.462	1.534	783	1.301	737	1.301	737
Kredite an internationale Einrichtungen und Konsolidierungskredite	3.344	3.256	2.448	3.969	2.546	3.402	2.546	3.188
darunter : a) aus der Abwicklung der E.Z.U.	508	420	331	243	331	243	331	243
b) an Weltbank	1.446	1.446	1.447	1.644	1.545	1.481	1.545	1.481
c) an I.W.F.	1.390	1.390	670	2.082	670	1.678	670	1.464
Sonstige Aktiva	433	357	830	813	361	546	379	636
	51.843	54.914	53.869	58.711	50.895	57.600	52.102	61.022

PASSIVA

Banknotenumlauf	29.455	30.770	31.574	32.499	29.404	31.191	30.204	32.251
Einlagen von	18.671	19.784	17.628	21.255	17.183	21.620	17.552	23.655
<i>Kreditinstituten</i>	16.241	17.386	15.179	17.579	13.383	18.010	15.136	20.118
<i>Öffentlichen Einlegern</i>	2.165	2.109	2.115	3.299	3.531	3.300	2.159	3.244
<i>Andere inländischer Einlegern</i>	265	289	334	377	269	310	257	293
Verbindlichkeiten aus dem Auslandsge- schäft	452	552	643	365	370	447	390	510
<i>Einlagen ausländischer Einleger</i>	418	494	506	322	314	406	350	398
<i>Sonstige</i>	34	58	137	43	56	41	40	112
Rückstellungen	1.475	1.690	1.925	2.110	2.110	2.570	2.110	2.570
Grundkapital	290	290	290	290	290	290	290	290
Rücklagen	861	963	1.080	1.180	1.180	1.280	1.180	1.280
Sonstige Passiva	639	863	729	1.012	358	202	376	466
	51.843	54.914	53.869	58.711	50.895	57.600	52.102	61.022

XX - 8. — BANQUE NATIONALE SUISSE

(millions de francs suisses)

	1965 31 décembre	1966 31 décembre	1967 31 décembre	1968 31 décembre	1968 7 mai	1969 7 mai	1968 7 juin	1969 6 juin
ACTIF								
Encaisse or	13.164	12.297	13.370	11.356	11.264	11.442	11.372	11.436
Devises	853	2.060	1.987	5.601	1.189	1.757	1.452	1.456
Bons du Trésor étrangers en FS	432	432	432	1.442	867	1.722	867	1.722
Avoirs avec garantie de change auprès de banques d'émission étrangères	429	519	174	108	499	37	499	—
Portefeuille effets sur la Suisse	139	158	142	288	96	102	88	97
<i>Effets de change</i>	130	141	142	281	96	102	88	97
<i>Bons du Trésor de la Confédération suisse</i>	9	17	...	7
Avances sur nantissement	39	109	86	160	16	39	39	43
Titres	93	182	182	181	181	175	181	175
<i>pouvant servir de couverture</i>	2	...	9	17	9	34	15	34
<i>autres</i>	91	182	173	164	172	141	166	141
Correspondants :	81	97	87	122	43	58	34	38
<i>en Suisse</i>	66	82	72	100	25	25	18	20
<i>à l'étranger</i>	15	15	15	22	18	33	16	18
Autres postes de l'actif	33	68	59	57	54	67	56	77
Total ...	15.263	15.922	16.519	19.315	14.209	15.399	14.588	15.044

PASSIF

Fonds propres	57	58	59	60	60	61	60	61
Billets en circulation	10.043	10.651	11.327	12.047	10.339	11.119	10.398	11.125
Engagements à vue	3.215	3.431	4.145	6.414	2.738	3.262	3.040	2.882
<i>Comptes de virements des banques, du commerce et de l'industrie</i>	3.005	2.982	3.811	5.776	2.303	2.526	2.593	2.232
<i>Autres engagements à vue</i>	210	449	334	638	435	736	447	650
Comptes de virements de banques tempo- rairement liés	1.035	1.035	—	—	—	—	—	—
Engagements à terme	602	389	550	233	600	319	600	319
Dépôts obligatoires selon l'arrêté fédéral du 13 mars 1964	20	2	—	—	—	—	—	—
Autres postes du passif	291	356	438	561	472	638	490	657
Total ...	15.263	15.922	16.519	19.315	14.209	15.399	14.588	15.044

Bibliografische referenties : *International Financial Statistics (F.M.I.)* — *Banque de France* : « Compte rendu des opérations ». — *Report of the Bank of England*. — *Federal Reserve Bulletin*. — *De Nederlandsche Bank* : Verslag over het boekjaar. — *Banca d'Italia*. : Bolletino. — *Geschäftsbericht der Deutschen Bundesbank*. — *Banque Nationale Suisse* (rapports).

XX - 9. — BANQUE DES REGLEMENTS INTERNATIONAUX, A BALE ¹

Situations en millions de francs or

[unités de 0,29032258... gramme d'or fin (art. 5 des statuts)]

Actif

	31 décembre 1967	31 décembre 1968	30 avril 1968	30 avril 1969	31 mai 1968	31 mai 1969
I. Or en lingots et monnayé	2.720	4.057	3.716	4.006	3.728	4.006
II. Espèces en caisse et avoirs bancaires à vue .	38	42	32	43	35	39
III. Bons du Trésor réescomptables	1.335	70	234	67	68	68
IV. Effets div. remobilis. sur dem.	72	62	70	61	71	62
V. Dépôts à terme et avances :	6.231	9.949	5.942	9.515	6.087	10.435
a) à 3 mois au maximum	5.755	6.004	5.391	6.218	5.614	7.559
b) à 3 mois au maximum (or)	—	—	—	—	—	—
c) de 3 à 6 mois	440	} 3.945	441	} 3.297	374	} 2.876
d) de 6 à 9 mois	21		107		99	
e) de 9 à 12 mois	15		3		—	
f) à plus d'un an	—		—		—	
VI. Autres effets et titres :	1.941	1.563	2.080	1.472	1.980	1.411
1. Or :						
a) à 3 mois au maximum	295	299	295	295	286	286
b) de 3 à 6 mois	20	} 118	81	} 123	83	} 131
c) de 6 à 9 mois	77		19		22	
d) de 9 à 12 mois	11		13		16	
e) à plus d'un an	—		—		—	
2. Monnaies :						
a) à 3 mois au maximum	1.345	999	1.543	920	1.426	872
b) de 3 à 6 mois	83	} 147	85	} 134	118	} 122
c) de 6 à 9 mois	53		15		6	
d) de 9 à 12 mois	34		6		6	
e) à plus d'un an	23		23		23	
VII. Actifs divers	1	20	1	8	20	1
<i>Total actif ...</i>	12.338	15.763	12.075	15.172	11.989	16.022

¹ Ne sont pas inclus dans la présente situation l'or sous dossier, les effets et autres titres détenus en garde pour le compte de Banques Centrales et d'autres déposants. N'y sont pas compris l'or sous dossier, les avoirs en banque, les effets et autres titres détenus par la Banque en sa qualité d'Agent de l'Organisation de Coopération et de Développement Economiques (Accord Monétaire Européen), de Tiers Convenu aux termes du contrat de nantissement conclu avec la Haute Autorité de la Communauté Européenne du Charbon et de l'Acier, ainsi que de Mandataire-trustee ou d'Agent financier d'emprunts internationaux.

XX - 9. — BANQUE DES REGLEMENTS INTERNATIONAUX, A BALE ¹

Situations en millions de francs or

[unités de 0,29032258... gramme d'or fin (art. 5 des statuts)]

Passif

	31 décembre 1967	31 décembre 1968	30 avril 1968	30 avril 1969	31 mai 1968	31 mai 1969
I. Capital :						
Actions libérées de 25 %	125	125	125	125	125	125
II. Réserves	45	75	45	75	45	75
1. Fonds de Réserve Légale	12	12	12	12	12	12
2. Fonds de Réserve Générale	23	38	23	38	23	38
3. Fonds Spécial de Réserve de Dividendes	10	10	10	10	10	10
4. Fonds de Réserve Libre	—	15	—	15	—	15
III. Dépôts (or) :	5.032	5.543	5.136	5.300	5.134	5.288
1. Banques centrales :						
a) à plus d'un an	—	—	—	—	—	—
b) de 9 à 12 mois	183	} 226	90	} 321	90	} 357
c) de 6 à 9 mois	—		103		76	
d) de 3 à 6 mois	52		148		176	
e) à 3 mois au maximum	3.172		2.655		2.626	
f) à vue	995	2.066	1.618	1.758	1.581	1.757
2. Autres déposants :						
a) à plus d'un an	—	—	—	—	—	—
b) de 9 à 12 mois	17	} —	—	} —	—	} —
c) de 6 à 9 mois	—		17		17	
d) de 3 à 6 mois	55		375		193	
e) à 3 mois au maximum	375		97		96	
f) à vue	183	489	312	499	312	497
IV. Dépôts (monnaies) :	6.228	8.241	5.912	7.782	5.881	8.637
1. Banques centrales :						
a) à plus d'un an	13	} 1.942	10	} 2.143	10	} 2.133
b) de 9 à 12 mois	47		2		3	
c) de 6 à 9 mois	89		96		65	
d) de 3 à 6 mois	377		463		545	
e) à 3 mois au maximum	5.273	5.714	4.321	4.913	4.308	5.573
f) à vue	99	32	65	18	53	23
2. Autres déposants :						
a) de 9 à 12 mois	8	} 90	—	} 68	—	} 68
b) de 6 à 9 mois	—		8		—	
c) de 3 à 6 mois	—		48		37	
d) à 3 mois au maximum	305		447		883	
e) à vue	17	16	16	19	15	17
V. Effets :	573	1.466	532	1.579	476	1.577
a) de 9 à 12 mois	—	} 937	—	} 1.010	—	} 844
b) de 6 à 9 mois	—		160		162	
c) de 3 à 6 mois	—		—		—	
d) à 3 mois au maximum	573		529		372	
VI. Divers	104	75	94	91	45	54
VII. Comptes de profits et pertes	—	—	—	—	45	45
VIII. Provision	231	238	231	220	238	221
<i>Total passif ...</i>	12.338	15.763	12.075	15.172	11.989	16.022

¹ Ne sont pas inclus dans la présente situation l'or sous dossier, les effets et autres titres détenus en garde pour le compte de Banques Centrales et d'autres déposants. N'y sont pas compris l'or sous dossier, les avoirs en banque, les effets et autres titres détenus par la Banque en sa qualité d'Agent de l'Organisation de Coopération et de Développement Economiques (Accord Monétaire Européen), de Tiers Convenu aux termes du contrat de nantissement conclu avec la Haute Autorité de la Communauté Européenne du Charbon et de l'Acier, ainsi que de Mandataire-trustee ou d'Agent financier d'emprunts internationaux.

VOORNAAMSTE GEBRUIKTE AFKORTINGEN.

	A.S.L.K.	Algemene Spaar- en Lijfrentekas.
B.I.B.		Bank voor Internationale Betalingen.
B.L.E.U.		Belgisch-Luxemburgse Economische Unie.
	B.P.C.	Bestuur der Postchecks.
	B.R.T.	Belgische Radio en Televisie.
	D.U.L.B.E.A.	Département d'Economie Appliquée de l'Université Libre de Bruxelles.
E.B.U.		Europese Betalingsunie.
E.E.G.		Europese Economische Gemeenschap.
E.G.K.S.		Europese Gemeenschap voor Kolen en Staal.
E.M.A.		Europees Monetair Akkoord.
O.E.S.O.		Organisatie voor Economische Samenwerking en Ontwikkeling.
	FABRIMETAL	Federatie van de Ondernemingen der Metaalverwerkende Nijverheid.
F.A.O.		Food and Agricultural Organization.
	FEBELTEX	Federatie der Belgische Textielnijverheid.
	H.W.I.	Herdiscontering- en Waarborginstituut.
I.A.B.		Internationaal Arbeidsbureau.
I.B.H.O.		Internationale Bank voor Herstel en Ontwikkeling.
I.M.F.		Internationaal Monetair Fonds.
	M.E.Z.	Ministerie van Economische Zaken.
	N.B.B.	Nationale Bank van België.
	N.I.S.	Nationaal Instituut voor de Statistiek.
	N.K.B.K.	Nationale Kas voor Beroepskrediet.
	N.M.Y.B.	Nationaal Maatschappij van Buurtspoorwegen.
	N.M.B.S.	Nationale Maatschappij der Belgische Spoorwegen.
	N.M.K.N.	Nationale Maatschappij voor Krediet aan de Nijverheid.
	N.M.W.Y.	Nationale Maatschappij voor Watervoorziening.
O.Y.N.		Organisatie der Verenigde Naties.
	R.L.W.	Regie der Luchtwegen.
	R.M.Z.	Rijksdienst voor Maatschappelijke Zekerheid.
	R.T.T.	Regie van Telegrafie en Telefonie.
	R.V.A.	Rijksdienst voor Arbeidsvoorziening.
	SABENA	Belgische Naamloze Vennootschap tot Exploitatie van het Luchtverkeer.
	Y.B.N.	Verbond der Belgische Nijverheid.
	Z.K.O.S.	Zelfstandige Kas voor Oorlogsschade.

CONVENTIONELE TEKENS.

—	het gegeven bestaat niet.
n.b.	niet beschikbaar.
pct.	procent.
v	voorlopig.
g	gereguleerd cijfer.
(r)	raming.
...	nihil of te verwaarlozen hoeveelheid.

STATISTIEKEN

INHOUD

Nummers
van de tabellen

Nummers
van de tabellen

I. — Bevolking en nationale rekeningen.

1. Bevolking	I - 1
2. Verdeling van het nationaal produkt over de produktiefactoren	I - 2
3. B.N.P. berekend door ontleding van de voortbrenging tegen marktprijzen	I - 3
4. Besteding van het nationaal produkt :	
a) Ramingen in courante prijzen	I - 4a
b) In prijzen van 1963 indexcijfers	I - 4b

II. — Tewerkstelling en werkloosheid.

1. Indexcijfers van de tewerkstelling in de nijverheid (arbeiders)	II - 1
2. Aanbiedingen van werkzoekenden en aanvragen van werkgevers	II - 2

III. — Landbouw en visserij.

1. Landbouwproductie	III - 1
2. Zeevisserij — Voornaamste vissoorten aangevoerd in de Belgische havens	III - 2

IV. — Nijverheid.

1. Algemene indexcijfers van de industriële produktie	IV - 1
2. Indexcijfers van de industriële produktie (voornaamste sectoren)	IV - 2
3. Energie	IV - 3
4. Metaalproductie	IV - 4
5. Bouwnijverheid : jaarcijfers	IV - 5
6. Bouwnijverheid : maandelijks cijfers	IV - 6
7. Vergelijkende evolutie van de industriële produktie der E.E.G.-landen	IV - 7

V. — Diensten.

1. Vervoer :	
a) Bedrijvigheid van de N.M.B.S., de N.M.V.B. en de Sabena	V - 1a
b) Zeevaart	V - 1b
c) Binnenscheepvaart	V - 1c
2. Toerisme	V - 2
3. Binnenlandse handel :	
a) Verkoopindexcijfers	V - 3a
b) Verkoop op afbetaling	V - 3b

VI. — Inkomens.

1. Bezoldigingen van de arbeiders	VI - 1
2. Gemiddelde verdiende bruto-uurlonen in de nijverheid	VI - 2

VII. — Prijzen en prijsindexcijfers.

1. Groothandelsprijzen op de wereldmarkten	VII - 1
2. Indexcijfers van de groothandelsprijzen op de wereldmarkten	VII - 2
3. Indexcijfers van de groothandelsprijzen in België ...	VII - 3
4. Prijsindexcijfers bij consumptie in België	VII - 4

VIII. — Buitenlandse handel van de B.L.E.U.

1. Algemene tabel	VIII - 1
2. Uitvoer volgens de aard der produkten	VIII - 2
3. Invoer volgens het gebruik der produkten	VIII - 3
4. a) Indexcijfers van de gemiddelde waarden per eenheid	VIII - 4a
b) Indexcijfers van het volume	VIII - 4b
5. Geografische spreiding	VIII - 5

IX. — Betalingsbalans van de B.L.E.U.

1. Jaarcijfers	IX - 1
2. Saldi per kwartaal	IX - 2
3. Ontvangsten en uitgaven per kwartaal en samengevoegde maandsaldi	IX - 3

X. — Valutamarkt.

1. Officiële wisselkoersen vastgesteld door de in Verrekeningskamer te Brussel vergaderde bankiers	X - 1
2. Valuta's van de Lid-Staten van de E.M.A.	X - 2

XI. — Rijksfinanciën.

1. Ontvangsten en uitgaven van de Schatkist voortvloeiend uit de begrotingsverrichtingen	XI - 1
2. Schatkistimpasse en financiering ervan	XI - 2
3. Nettofinancieringsbehoeften van de Staat en hun dekking	XI - 3
4. Belastingontvangsten (per begrotingsjaar)	XI - 4
5. Indeling van de belastingontvangsten	XI - 5
6. Belastingontvangsten zonder onderscheid van begrotingsjaar	XI - 6

XII. — Vordering en schulden in de Belgische economie.

1. a) Uitstaande vorderingen en schulden op 31 december 1965	XII - 1a
b) Uitstaande vorderingen en schulden op 31 december 1966	XII - 1b
2. Bewegingen van de vorderingen en schulden in 1966	XII - 2
3. a) Uitstaande vorderingen en schulden op 31 december 1965 (totalen per sector)	XII - 3a
b) Uitstaande vorderingen en schulden op 31 december 1966 (totalen per sector)	XII - 3b
4. Bewegingen van de vorderingen en schulden in 1966 (totalen per sector)	XII - 4

XIII. — Geldscheppende instellingen.

1. Gezamenlijke balansen van de geldscheppende instellingen	XIII - 1
2. De balansen van de Nationale Bank van België, de geldscheppende openbare instellingen en de depositobanken :	
a) Nationale Bank van België (driemaandelijks en maandelijks cijfers)	XIII - 2a
b) Geldscheppende openbare instellingen	XIII - 2b
c) Depositobanken	XIII - 2c
d) Totaal der geldscheppende instellingen	XIII - 2d
3. Oorzaken van de veranderingen in de geldhoeveelheid	XIII - 3
4. Geldhoeveelheid	XIII - 4
5. Goudvoorraad en nettodeviezenpositie van de geldscheppende instellingen	XIII - 5
6-7. Opgenomen bedragen van de discontokredieten, voorschotten en acceptkredieten bij hun oorsprong door de depositobanken aan de bedrijven en particulieren en aan het buitenland verleend :	
— Zichtbare economische bestemming	XIII - 6
— Vorm en houderschap	XIII - 7

	Nummers van de tabellen
8. Discontokrediet, voorschotten en acceptkredieten aan de bedrijven en particulieren en aan het buitenland, ondergebracht bij de Nationale Bank van België	XIII - 8
9. Opgenomen bedragen van de discontokredieten, voorschotten en acceptkredieten, bij hun oorsprong door de geldscheppende instellingen verleend aan de bedrijven en particulieren en aan het buitenland	XIII - 9
10. Balansen van de Nationale Bank van België	XIII - 10
Weekstaten van de Nationale Bank van België	XIII - 10
11. Verrichtingen in postrekening	XIII - 11
12. Algemene staat der banken	XIII - 12
13. Gezamenlijke betalingen door middel van direct op-eisbare bankdeposito's in Belgische franken en van tegoeden in postrekening	XIII - 13

XIV. — Niet-geldscheppende financiële instellingen.

4. Voornaamste activa en passiva van het Rentenfonds	XIV - 4
5. Algemene Spaar- en Lijfrentekas :	
a) Beweging van de inlagen	XIV - 5a
b) Voornaamste posten uit de balansen van de Spaarkas	XIV - 5b
c) Voornaamste posten uit de balansen van de Lijfrentekas	XIV - 5c
d) Voornaamste posten uit de balansen van de Levensverzekeringskas	XIV - 5d
6. Particuliere spaarkassen	XIV - 6
7. Nationale Maatschappij voor Krediet aan de Nijverheid	XIV - 7
8. Gemeentekrediet van België	XIV - 8
9. Levensverzekeringsmaatschappijen	XIV - 9
10. Hypotheekinschrijvingen	XIV - 10

XV. — Voornaamste vormen van de besparingen van particulieren en ondernemingen beschikbaar in de Belgische volkshuishouding **XV**

XVI. — Emissies en schulden van de overheidssector.

1. Emissies in Belgische franken op lange en halflange termijn	XVI - 1
2. Voornaamste emissies op lange en halflange termijn	XVI - 2
3. Staatsschuld :	
a) Officiële staat	XVI - 3a
b) Veranderingen van de overheidsschuld die aanleiding hebben gegeven tot geldbewegingen	XVI - 3b
4. Indeling van de schulden in Belgische franken op lange en halflange termijn	XVI - 4

XVII. — Effecten van de particuliere sector en kredieten aan de bedrijven en particulieren.

1. Evolutie van de omzet, de noteringen en het rendement van de beurswaarden	XVII - 1
2. Rendement van de vennootschappen op aandelen — jaarcijfers	XVII - 2
3. Rendement van de vennootschappen op aandelen — cumulatieve maandelijkse cijfers	XVII - 3
4. Uitgifte van de vennootschappen — jaarcijfers ...	XVII - 4
5. Uitgifte van de vennootschappen — maandelijkse cijfers	XVII - 5
6. Kredieten aan de bedrijven en particulieren	XVII - 6

XVIII. — Geldmarkt.

1. Markt van het daggeld en van het geld op zeer korte termijn	XVIII - 1
2. Houderschap van het door de depositobanken gediscconteerde handelspapier en van de bankaccepten ...	XVIII - 2
3. Bedrijvigheid van de verrekeningskamers	XVIII - 3

XIX. — Disconto-, rente- en rendementspercentages.

	Nummers van de tabellen
1. Disconto- en rentetarief van de Nationale Bank van België	XIX - 1
2. Daggeldrente	XIX - 2
3. Rentevoet van de schatkistcertificaten en van de certificaten van het Rentenfonds	XIX - 3
4. Rentetarief voor deposito's in Belgische franken bij de banken	XIX - 4
5. Rentetarieven door de Algemene Spaar- en Lijfrentekas toegepast op gewone spaarboekjes	XIX - 5
6. Rendement van de vast rentende waarden op de Beurs te Brussel	XIX - 6

XX. — Buitenlandse circulatiebanken.

1. Discontovoet	XX - 1
2. Banque de France (oude en nieuwe voorstelling) ...	XX - 2
3. Bank of England	XX - 3
4. Federal Reserve Banks	XX - 4
5. De Nederlandsche Bank	XX - 5
6. Banca d'Italia	XX - 6
7. Deutsche Bundesbank	XX - 7
8. Banque Nationale Suisse	XX - 8
9. Banque des Règlements Internationaux	XX - 9

Voornaamste gebruikte afkortingen.

Grafieken.

I - 4. — B.N.P. berekend door ontleding van de bestedingen.
II - 2. — Aanbiedingen van werkzoekenden en aanvragen van werkgevers.
IV - 0. — Resultaten der conjunctuurenquêtes.
IV - 2. — Indexcijfers van de industriële produktie.
IV - 7. — Vergelijkende evolutie van de industriële produktie der E.E.G.-landen.
VI - 1. — Bezoldigingen van de arbeiders — Indexcijfer van de gemiddelde brutoverdienste per gewerkt uur.
VII - 3. — Indexcijfers van de groothandelsprijzen in België.
VII - 4. — Indexcijfers van de kleinhandelsprijzen en van de prijzen bij consumptie in België
VIII - — Buitenlandse handel van de B.L.E.U.
XI - 6. — Belastingontvangsten zonder onderscheid van begrotingsjaar.
XIII - 3. — Geldhoeveelheid en quasi monetaire liquiditeiten.
XIII - 13. — Gezamenlijke betalingen door middel van direct op-eisbare bankdeposito's in Belgische franken en van tegoeden in postrekening. — Verhouding van de omzet tot de hoeveelheid.
XIV - 5a. — Algemene Spaar- en Lijfrentekas — Beweging van de inlagen.
XVII - 1. — Indexcijfers van de aandelennoteringen op de contantmarkt.

Abonnementsprijs per jaargang } België, F 250.
 } Buitenland, F 300.

Prijs van een afzonderlijk nummer } België, F 25.
 } Buitenland, F 30.

De betaling moet vooraf geschieden door overmaking op postgironummer 5.00 der Nationale Bank van België, of op de in haar boeken geopende rekening-courant onder de rubriek « Tijdschrift voor Documentatie en Voorlichting ».

De abonnementen worden verzocht op te geven welke uitgave zij wensen te ontvangen : de Nederlandse of de Franse.



D R U K K E R I J
D E R N A T I O N A L E B A N K V A N B E L G I È
H O O F D I N G E N I E U R V A N D E D R U K K E R I J
C H . A U S S E M S
N A T I È N S Q U A R E 1 7 , B R U S S E L 5

