

Dit tijdschrift wordt als objectieve documentatie uitgegeven.

De artikels geven de opvatting van de schrijvers weer, onafhankelijk van de mening der Bank.

INHOUD : De buitenlandse handel van de Belgisch-Luxemburgse Economische Unie in 1968 — Literatuur in verband met de economische en financiële problemen van België — Economische wetgeving — Statistieken.

DE BUITENLANDSE HANDEL VAN DE BELGISCH-LUXEMBURGSE ECONOMISCHE UNIE IN 1968

Dit artikel beschrijft, zoals ieder jaar sedert 1949, de evolutie en de structuur van de buitenlandse handel van de Belgisch-Luxemburgse Economische Unie in de loop van het voorbije jaar. Het omvat vijf hoofdstukken. Het eerste geeft een kort overzicht van de algemene ontwikkeling van het handelsverkeer in 1968. Het tweede geeft de voornaamste

wijzigingen aan die in 1968 aan de reglementering van de buitenlandse handel van de B.L.E.U. werden aangebracht. De volgende twee hoofdstukken zijn respectievelijk gewijd aan de omstandige ontleding van de invoer en de uitvoer per produktensort. De geografische spreiding van het handelsverkeer wordt in het vijfde hoofdstuk behandeld.

1. ALGEMENE EVOLUTIE VAN HET HANDELSVERKEER VAN DE B.L.E.U.

Onder invloed van de krachtige impuls van de buitenlandse vraag en van de maatregelen tot aanmoediging van het binnenlandse bedrijfsleven vertoonde het handelsverkeer van de B.L.E.U. in de loop van 1968 een sterke versnelling; het steeg met 16,1 pct., tegen 1,4 pct. in 1967, 8,8 pct. in 1966 en 10,4 pct. gemiddeld voor het geheel van de periode 1958 tot 1968.

Deze versnelling weerspiegelde de expansie van de wereldeconomie en van de internationale handel waarvan de economische toestand

in de B.L.E.U. in ruime mate afhankelijk is. Het groeitempo van de industriële wereldproductie bereikte in 1968 7,1 pct., tegen 2,4 pct. in 1967; voor de ontwikkelde landen met een markteconomie bedraagt dit percentage respectievelijk 6,3 en 2,4 en voor de E.E.G.-landen alleen 7,6 en 1,7. Terzelfder tijd bereikte de ontwikkeling van de werelduitvoer 11,6 pct. in 1968, tegen 5 pct. het jaar voordien, terwijl de uitvoer van de ontwikkelde landen met een markteconomie, van zijn kant, is toegenomen met respectievelijk 12,4 en 5,5

pct. en die van de E.E.G.-landen met 14,4 en 6,6 pct.

Ondanks een verzwakking van de waarde per eenheid, die iets duidelijker was dan in 1967, steeg de uitvoer van de B.L.E.U. in 1968 met 16,1 pct., tegen 3 pct. in 1967, waaruit blijkt dat de concurrentiepositie van de exportbedrijven toereikend is. Een der factoren hiervan was, in 1968, de aanmerkelijke verbetering van de produktiviteit, die een gunstige uitwerking had op de eenheidskosten van de arbeidskrachten. Bovendien hadden verscheidene factoren die vreemd waren aan het bedrijfsleven, zoals de volledige verwezenlijking, op 1 juli 1968, van de douane-unie onder de Lid-Staten

van de E.E.G., een belangrijke directe invloed op de verkopen van de B.L.E.U. aan het buitenland.

De verkopen aan de industrielanden stegen met 18,2 pct., in plaats van slechts 2,7 pct. het voorgaande jaar, en die aan de ontwikkelingslanden met 14,6 pct., terwijl ze in 1967 met 2,1 pct. waren gedaald. De strekking tot versterking van de concentratie der verkopen van de B.L.E.U. op de ontwikkelde landen met een markteconomie ging verder. Het aandeel van deze landen in de totale uitvoer steeg van 84 pct. in 1967 tot 85,6 pct. in 1968, terwijl dat van de ontwikkelingslanden en de landen met staatshandel een zeer geringe achteruit-

Tabel I.

Buitenlandse handel van de B.L.E.U.

Bron : Nationaal Instituut voor de Statistiek — Berekeningen van de Nationale Bank van België.

	Totale waarden (Mijarden franken)			Dekkings- percentage	Indexcijfers (Basis 1958 = 100)				
	Invoer	Uitvoer	Saldo		Invoer		Uitvoer		Ruilveroet
					Volume	Waarde per eenheid	Volume	Waarde per eenheid	
1958	156,4	152,3	- 4,1	97,3	100,0	100,0	100,0	100,0	100,0
1959	172,1	164,8	- 7,3	95,7	111,4	97,4	111,6	96,4	99,0
1960	197,9	188,8	- 9,1	95,4	123,8	99,4	125,0	98,7	99,3
1961	210,9	196,2	-14,7	93,0	132,3	99,9	130,0	97,8	97,9
1962	227,8	216,2	-11,6	94,9	144,6	99,5	145,1	96,4	96,9
1963	255,6	242,0	-13,6	94,7	160,5	100,1	157,9	97,9	97,8
1964	299,0	279,5	-19,5	93,5	184,4	101,9	175,7	101,1	99,2
1965	324,8	319,1	- 5,7	98,2	201,5	101,4	199,1	102,4	101,0
1966	358,7	341,4	-17,3	95,2	216,4	103,0	207,9	104,8	101,7
1967	358,8	351,6	- 7,2	98,0	218,3	101,9	214,3	104,4	102,5
1968	416,7	408,2	- 8,5	98,0	252,6	101,7	250,3	103,6	101,9
1967 1 ^e kwartaal	88,4	89,4	+ 1,0	101,1	213,4	103,3	216,0	105,6	102,2
2 ^e kwartaal	92,0	89,3	- 2,7	97,0	225,7	101,1	219,1	104,9	103,8
3 ^e kwartaal	78,8	75,0	- 3,8	95,2	192,8	101,2	186,1	103,0	101,8
4 ^e kwartaal	99,6	97,9	- 1,7	98,4	244,1	102,9	241,3	103,8	100,9
1968 1 ^e kwartaal	101,9	99,7	- 2,2	97,9	244,1	102,9	242,2	104,8	101,8
2 ^e kwartaal	100,8	99,6	- 1,2	98,8	246,5	101,4	243,9	103,8	102,4
3 ^e kwartaal	97,8	95,8	- 2,0	98,0	241,0	100,2	239,8	102,6	102,4
4 ^e kwartaal	116,2	113,1	- 3,1	97,4	278,3	102,5	280,3	103,4	100,9

gang vertoonde. Een dergelijke ontwikkeling is niet zonder nadelen. De verkopen aan de ontwikkelingslanden en aan de landen met staats-handel maken het immers mogelijk de uitvoer te diversifiëren; bovendien bestaat die uitvoer vaak uit goederen waarbij verfijnde technieken werden aangewend.

Het onderzoek van de structuur van de uitvoer per produktiesector toont aan dat de

totale vooruitgang betrekking had op alle sectoren, met uitzondering van de steenkoolnijverheid; de meest begunstigde takken waren de non-ferrometaalbedrijven, de chemische bedrijven, de petroleumindustrie, de papier-, hout-, rubber- en tabaksnijverheid.

De herleving van de industriële produktie, de aanvulling van de voorraden en de ontwikkeling van de uitvoer gaven aanleiding tot een

sterke verhoging van de invoer. De gezamenlijke waarde van deze laatste steeg met 16,1 pct., terwijl zij in 1967 ongewijzigd bleef. Deze vooruitgang, zoals ook die van de uitvoer, moet worden toegeschreven aan een uitbreiding van de hoeveelheid; de waarde per eenheid van de invoer is immers zeer licht gedaald. Zij weerspiegelt in hoofdzaak de vermeerdering (+ 19,6 pct.) van de aankopen van produktiegoederen in het buitenland, die ongeveer 66 pct. van de totale invoer vertegenwoordigen; de invoer van verbruiksgoederen en die van kapitaalgoederen stegen anderzijds respectievelijk met 12,6 en 3,9 pct.; het lage peil van dit laatste percentage moet inzonderheid worden toegeschreven aan de vertraging van de investeringsinspanning der bedrijven in het eerste halfjaar van 1968.

In overeenstemming met de reeds genoemde samenstelling vermeerderde de invoer uit de ontwikkelingslanden met 23,4 pct., tegen slechts 2,2 pct. in 1967. De waarde van de invoer van de B.L.E.U. uit deze landen bereikte in 1968 meer dan het dubbel van de uitvoer. De invoer uit de industrielanden steeg, van zijn kant, met 15,4 pct. terwijl hij in

1967 ongewijzigd was gebleven. Het aandeel van de invoer uit de E.E.G.-landen in het ingevoerde totaal is enigszins verminderd, namelijk van 55,6 pct. in 1967 tot 54,9 pct. in 1968. In tegenstelling met wat het geval is met de ontwikkelingslanden, zijn de aankopen van de B.L.E.U. in de industrielanden lager gebleven dan haar uitvoer naar die landen.

In totaal is het tekort van de handelsbalans een weinig gestegen, namelijk van fr. 7,2 miljard in 1967 tot fr. 8,5 miljard in 1968. Uit deze evolutie blijkt de invloed van de verslechtering van de ruilvoet, die van het ene jaar tot het andere daalde van 102,5 tot 101,9 (basis 1958 = 100). Het volume van de uitvoer steeg immers in 1968 meer dan dat van de invoer — 16,8 pct., tegen 15,7 pct. —, maar de waarde per eenheid van de uitgevoerde produkten is sterker gedaald dan die van de ingevoerde produkten.

Het percentage van de dekking van de invoer door de uitvoer bereikte aldus 98, zoals in 1967. In de loop van de tien voorgaande jaren werd een zulk gunstig percentage slechts in 1965 bereikt.

2. EVOLUTIE VAN DE REGLEMENTERING VAN HET HANDELSVERKEER

Met een voorsprong van anderhalf jaar op de in het Verdrag van Rome vastgestelde datum, werd de douane-unie tussen de Lid-Staten van de Europese Economische Gemeenschap op 1 juli 1968 verwezenlijkt. Dit gaf aanleiding tot het nemen van twee essentiële maatregelen: de opheffing van de nog bestaande douanerechten onder de Lid-Staten en het van kracht worden van het gemeenschappelijk douanetarief tegenover derde landen.

Voor de industriële produkten en, dank zij de instelling van gemeenschappelijke marktorganisaties, ook voor de meeste landbouwprodukten, zijn alle douanerechten binnen de gemeenschappelijke markt voliedig opgeheven; voor een veertigtal landbouwprodukten die buiten deze gemeenschappelijke organisaties vallen, passen de Lid-Staten onder elkaar nog douanerechten toe die 25 pct. van het basisrecht bij invoer niet overschrijden. Wat de bescherming tegenover derde landen aangaat, betreft de verwezenlijkte tarievenunie haast alle industriële en landbouwprodukten; er zij

echter op gewezen dat een gemeenschappelijk douanetarief voor de produkten die vallen onder het Verdrag houdende oprichting van de Europese Gemeenschap voor Kolen en Staal, in feite slechts vanaf 1 januari 1972 zal worden toegepast; op die datum zullen de percentages van de geharmoniseerde tarieven der Lid-Staten hetzelfde peil hebben bereikt.

Inzake gemeenschappelijk handelsbeleid tegenover derde landen keurde de Raad van Ministers op 10 december 1968 drie door de Commissie voorgestelde verordeningen goed betreffende de vaststelling van een gemeenschappelijke liberalisatielijst voor de invoer in de Gemeenschap ten opzichte van derde landen, de invoering van een gemeenschappelijke procedure inzake het beheer van de contingenten bij invoer in de Gemeenschap en de invoering van een bijzondere procedure voor de invoer van bepaalde produkten uit sommige derde landen die niet onmiddellijk kunnen worden geliberaliseerd en waarvoor ook geen contingenten voor de gehele Gemeen-

schap kunnen worden ingesteld. Samen met een andere verordening — de op 5 april 1968 goedgekeurde verordening betreffende beschermende maatregelen tegen dumpingpraktijken — slaan deze drie verordeningen op het haast totale invoerstelsel van de Gemeenschap. Deze laatste is aldus in staat een liberaal handelsbeleid te voeren en toch de nodige waarborgen te verstrekken voor een doeltreffende bescherming in geval van dreigende ontwrichting van de markt.

In de staalsector heeft de handelspolitiek tot beperking van de invoer van ijzer- en staalprodukten uit landen met staatshandel, die in 1963 het voorwerp was van een eerste beslissing welke sindsdien jaarlijks werd hernieuwd, het mogelijk gemaakt de moeilijkheden die op de staalmarkt door de prijsdaling waren ontstaan, te verminderen. Zo ook heeft de Commissie, in december 1968, het aan de producenten van de Gemeenschap opgelegde verbod de prijzen van hun produkten aan te passen aan de lagere prijsaanbiedingen die voor

dezelfde produkten door landen met staatshandel worden gedaan, opnieuw met één jaar verlengd.

In het kader van Benelux werden twee handelsakkoorden, Benelux-Roemenië en Benelux-Bulgarije, respectievelijk op 3 oktober en 25 november 1968 ondertekend. Met uitzondering van de Sovjetunie, bestaat er een handelsakkoord met alle Europese landen met staatshandel.

Op zijn vergaderingen van 6 en 16 december 1968 is door het Ministerieel Comité voor het buitenlands beleid in België een « Vast Comité ter bevordering van de uitvoer » opgericht. Dit Comité, dat bestaat uit hoge ambtenaren van alle departementen en instellingen die verantwoordelijkheid dragen op het gebied van buitenlandse handel, heeft tot taak gecoördineerde voorstellen uit te werken voor een doeltreffend uitvoerbeleid en te zorgen voor een snelle toepassing ervan en verder een overlegcentrum te zijn met de particuliere sector.

3. INVOER

De invoer van de H.L.E.U. bedroeg in 1968 fr. 416,7 miljard, d.i. een stijging met 16,1 pct. in vergelijking met 1967, die het gevolg is van een toeneming naar hoeveelheid, want de gemiddelde waarde per eenheid bleef vrijwel ongewijzigd.

Ingedeeld naar de aanwending van de goederen vertoonde de invoer een vermeerdering met 19,6 pct. voor de produktiegoederen, waarvan het aandeel in de totale waarde in 1968 66,6 pct. bereikte, tegen 64,6 pct. in 1967, en

met respectievelijk 12,6 en 3,9 pct. voor de verbruiksgoederen en de uitrustingsgoederen, die terugvielen op 20,8 en 12,3 pct. van de totale invoer, tegen 21,5 en 13,8 pct. in 1967.

Het aandeel van de E.E.G. in de totale waarde van de invoer nam opnieuw een weinig af en daalde van 55,5 pct. in 1967 tot 54,9 pct. in 1968; van dit aandeel, waarvan er 56,2 pct. produktiegoederen, 27,9 pct. verbruiksgoederen en 15,6 pct. uitrustingsgoederen vertegenwoordigen, beliepen de aankopen in de

Tabel II.

Invoer per goederengroep

Bron : Nationaal Instituut voor de Statistiek — Berekeningen van de Nationale Bank van België.

	Totale waarden (Miljarden franken)		Indexcijfers van het volume 1968/1967	Indexcijfers van de waarde per eenheid 1968/1967	Indexcijfers van de totale waarde 1968/1967
	1967	1968			
Produktiegoederen	231,9	277,5	118	100	120
Verbruiksgoederen	77,1	86,8	113	99	113
Uitrustingsgoederen	49,4	51,3	107	101	104
Diversen	0,4	1,1			
Totaal ...	358,8	416,7	116	100	116

Duitse Bondsrepubliek 37,8 pct., die in Nederland 26,6 pct. en die in Frankrijk 27,8 pct., tegen respectievelijk 38,1, 27,1 en 26,7 pct. De invoer uit de Verenigde Staten vertegenwoordigde 8,3 pct., die uit het Verenigd Koninkrijk 7,2 pct., die uit de andere landen van de Europese Vrijhandelsassociatie (E.V.A.) 5 pct., en die uit het gezamenlijke sterlinggebied 12,7 pct. De aankopen in de ontwikkelingslanden bedroegen in totaal 16,6 pct., tegen 15,6 pct. in 1967, en die in de landen met staatshandel bleven vrijwel stabiel op 2 pct.

a) **Produktiegoederen.**

In 1968 bedroeg de invoer van produktiegoederen fr. 277,5 miljard, tegen fr. 231,9 miljard in 1967. Deze stijging met 19,6 pct., die

volgt op een daling met 2,1 pct. in 1967, is enkel het gevolg van een toeneming naar volume en houdt verband met de forse opleving van de industriële activiteit. Zij komt tot uiting in de betrekkingen met ieder van de voornaamste geografische gebieden, maar is relatief minder sterk met de E.E.G.-landen : + 16,5 pct., tegen + 21,9 pct. voor de Verenigde Staten, + 25,5 pct. voor de E.V.A.-landen en + 25,9 pct. voor de ontwikkelingslanden.

De aankopen van produktiegoederen in de E.E.G.-landen, vooral in de Duitse Bondsrepubliek en in Frankrijk, vertegenwoordigden 46,3 pct. van de invoer van deze goederen, wat minder is dan in 1967, toen zij 47,6 pct. bereikten, terwijl het aandeel van de E.V.A.-landen 13,1 pct. bedroeg, tegen 12,5 pct. in 1967, en dat van de Verenigde Staten 8,8 pct.,

Tabel III.

Invoer van produktiegoederen

Bron : Nationaal Instituut voor de Statistiek — Berekeningen van de Nationale Bank van België.

	Totale waarden (Miljarden franken)		Evolutie t.o.v. 1967 (Pct.)
	1967	1968	
<i>Produktiegoederen voor :</i>			
de metaalnijverheid	78,8	98,2	+ 24,7
de landbouw en de voedingsmiddelenbedrijven	26,0	26,8	+ 2,8
de textielbedrijven	18,7	21,6	+ 15,7
de diamantnijverheid	16,8	22,8	+ 35,8
de petroleumraffinaderijen	14,8	20,5	+ 39,2
de bouwnijverheid	6,0	6,5	+ 8,1
de houtnijverheid	4,7	4,9	+ 2,8
de papiernijverheid en de grafische bedrijven	3,9	4,2	+ 8,5
de ledernijverheid	2,6	2,9	+ 8,1
de tabaksnijverheid	2,2	1,8	- 19,3
de rubbernijverheid	1,5	1,9	+ 26,1
<i>de diverse productiesectoren zonder onderscheid :</i>			
chemische produkten	18,0	21,9	+ 21,5
vaste brandstoffen	9,3	10,7	+ 16,0
geraffineerde minerale oliën	5,7	6,7	+ 17,4
diverse produkten	22,9	26,1	+ 14,0
Totaal ...	231,9	277,5	+ 19,6

tegen 8,7 pct.; het aandeel van de ontwikkelingslanden steeg van 21,5 tot 22,6 pct.

De gezamenlijke activiteit van de *non-ferrometaalnijverheid*, die in 1967 was afgenomen, liep in 1968 op met nagenoeg 10 pct. : de produktie van ruwe produkten, vooral die van zink en koper, nam toe; ook de produktie van half-fabrikaten steeg, voornamelijk ten gevolge van de uitbreiding van de produktie van koper- en aluminiumprodukten. De noteringen van

de voornaamste non-ferrometalen vertoonden een vrij sterke neiging tot stijgen, met uitzondering van die van zink en tin, die verder terugliepen. De expansie van de activiteit der non-ferrometaalnijverheid kwam tot uiting in haar invoer van ertsen, die met 19,1 pct. naar hoeveelheid en met 30,1 pct. naar waarde vermeerderde. De aankopen van ruwkoper in het buitenland namen toe met 28,4 pct. naar gewicht en met 36,3 pct. naar waarde; de invoer van de andere ruwe non-ferrometalen

steeg met 21,2 pct. naar gewicht en met 53,1 pct. naar waarde.

De in 1967 ingezette herleving van de activiteit in de *ijzer- en staalindustrie* ging in 1968 in versneld tempo verder : de produktie steeg met ongeveer 15 pct. en over het geheel gingen de verkoopprijzen lichtjes de hoogte in.

De invoer van ijzererts nam toe met ongeveer 20 pct. naar gewicht en naar waarde. Het relatieve aandeel van de aankopen in de E.E.G.-landen — waarvan 97,4 pct. in Frankrijk — vermindert van jaar tot jaar ten gunste van de aankopen in landen die rijker erts leveren; in 1968 bedroeg het 27,2 pct. van de totale waarde van het ingevoerde erts, tegen

Tabel IV.

Invoer van produktiegoederen voor de metaalindustrie

Bron : Nationaal Instituut voor de Statistiek — Berekeningen van de Nationale Bank van België.

	Eenheden	1967	1968
IJzererts	<i>duizenden tonnen</i>	22.133	26.655
Non-ferrometaalertsen	<i>miljarden franken</i>	5,3	6,9
Schroot	<i>duizenden tonnen</i>	199	285
Ruwkoper	<i>duizenden tonnen</i>	362	465
Andere ruwe non-ferrometalen	<i>miljarden franken</i>	7,2	11,0
Gietijzer, staven, ijzerlegeringen	<i>miljarden franken</i>	2,6	2,4
Losse stukken voor vliegtuigen, schepen en diversen	<i>miljarden franken</i>	3,8	3,7
Losse stukken voor auto's, motorrijwielen, rijwielen	<i>miljarden franken</i>	23,0	28,2

31,2 pct. in 1967. In vergelijking met 1967 bleef de invoer van ruwe ferrometalen, met inbegrip van schroot, vrijwel onveranderd.

De activiteit van de *metaalverwerkende bedrijven*, die in 1967 tamelijk stabiel was, nam gevoelig toe. De invoer van halffabrikaten van ijzer en staal steeg met 5,6 pct. naar gewicht en met bijna evenveel naar waarde (5,1 pct.); die van non-ferrometalen liep terug met 0,3 pct. naar gewicht, maar verhoogde met 26,2 pct. naar waarde onder invloed van

de stijging der noteringen. De invoer van losse stukken voor auto's, motorrijwielen en rijwielen liep op met 22,8 pct. naar waarde; het betreft in hoofdzaak aankopen van de automobiellindustrie, waarvan de produktie met ongeveer 13 pct. opliep.

De waarde van de invoer van produktiegoederen voor de *landbouw* en de *voedingsmiddelenbedrijven* nam toe met 2,8 pct., tegen 7,1 pct. in 1967 en bereikte fr. 26,8 miljard. Deze zwakke stijging is toe te schrijven aan de

Tabel V.

Invoer van produktiegoederen voor de landbouw en de voedingsmiddelenbedrijven

Bron : Nationaal Instituut voor de Statistiek — Berekeningen van de Nationale Bank van België.

	Eenheden	1967	1968
Granen	<i>miljarden franken</i>	11,2	11,2
waarvan : maïs	<i>duizenden tonnen</i>	1.022	1.034
tarwe	<i>duizenden tonnen</i>	500	618
gerst	<i>duizenden tonnen</i>	523	513
Produkten voor dieren	<i>miljarden franken</i>	4,7	4,9
Meststoffen en fytofarmaceutische produkten	<i>miljarden franken</i>	4,2	4,4
Oliën en oliehoudende zaden	<i>miljarden franken</i>	3,2	3,7
Cacao	<i>miljarden franken</i>	1,0	1,1
Hop	<i>miljarden franken</i>	0,2	0,1

omstandigheid dat de aankopen van granen, die in 1967 met 4,6 pct. naar hoeveelheid en met 10,6 pct. naar waarde waren gestegen, in 1968 met 7,4 pct. naar hoeveelheid terugliepen, terwijl zij naar waarde op hetzelfde peil bleven. Onder deze stabiliteit van de totale waarde der ingevoerde granen gaan tegenstrijdige evoluties schuil, voornamelijk een uitbreiding, met 66,7 pct., van de aankopen in Frankrijk, dat het voornaamste graanleverende land werd met een aandeel van 43,3 pct. van de markt, tegen 25,9 pct. in 1967, en een teruggang van de invoer uit de Verenigde Staten en Latijns-Amerika, respectievelijk met 28,5 en 22,4 pct., waardoor het aandeel van deze landen in de totale graaninvoer van 33,7 en 19,1 pct. in 1967 terugviel op 24,1 en 14,9 pct. in 1968.

De ingevoerde hoeveelheden maïs, de voornaamste graansoort, namen slechts met 1,2 pct. toe, tegen 17,8 pct. in 1967. Het aandeel van de Verenigde Staten in deze leveringen liep van 79,3 pct. in 1966 terug tot 48,1 pct. in 1967 en tot 37,5 pct. in 1968; dit kwam vooral Frankrijk ten goede, dat in 1968 34,6 pct. voor zijn rekening nam, tegen 10,3 pct. het jaar tevoren. Ten gevolge van de overvloedige gerstooogst verminderden de ingevoerde hoeveelheden met 1,9 pct.; van de

totale invoer leverde Frankrijk er 92,1 pct., tegen 77,4 pct. in 1967. De onvoldoende vooruitgang van de tarweoogst heeft echter een stijging met 23,6 pct. van de ingevoerde hoeveelheden tot gevolg gehad; deze waren in 1967 met 7,6 pct. verminderd; het aandeel van Canada viel terug van 47,3 tot 35,6 pct., dat van de Verenigde Staten handhaafde zich op 25,2 pct. en dat van Frankrijk bereikte 28,7 pct., tegen 18,1 pct. in 1967. De invoer van de gezamenlijke andere graansoorten verminderde met 36 pct. naar hoeveelheid, vooral doordat de aankopen in de Verenigde Staten tot minder dan de helft werden teruggebracht.

De invoer van produkten voor dieren vermeerderde met 5,6 pct. naar hoeveelheid en met 6,1 pct. naar waarde.

Voor de invoer van meststoffen en fytofarmaceutische produkten bedroegen de overeenstemmende groeipercentages 11,8 en 4,3.

De invoer van oliën en oliehoudende zaden, van zijn kant, steeg met 16,1 pct. naar hoeveelheid en met 13,6 pct. naar waarde.

De waarde van de invoer van produktiegoederen voor de *textielbedrijven* bereikte fr. 21,6 miljard, d.i. een vermeerdering met

Tabel VI.

Invoer van de voornaamste grondstoffen voor de textielbedrijven

Bron : Nationaal Instituut voor de Statistiek — Berekeningen van de Nationale Bank van België.

	Ingevoerde hoeveelheden (Duisenden tonnen)		Totale waarden (Miljarden franken) 1968	Indexcijfers van de bedrijvigheid in de beschouwde sector 1968/1967
	1967	1968		
Ongewassen of vóór het scheren gewassen wol	77	87	3,5	$\left. \begin{array}{l} 103,7 (a) \\ 109,6 (b) \\ 118,9 (c) \\ 97,1 (d) \end{array} \right\}$
Katoen, niet gekaard en niet gekamd ...	59	73	2,2	106,1 (e)
Ruwe jute	102	124	1,3	102,4 (e)
Ruw vlas en dergelijke	189	170	1,0	100,1 (e)

(a) Wolwasserijen en -carbonisatiebedrijven. — (b) Wolkammerijen. — (c) Wolspinnerijen. — (d) Wolweverijen. — (e) Spinnerijen.

15,7 pct.; deze evolutie weerspiegelt de opleving van de activiteit in deze sector na de in 1967 vastgestelde teruggang.

De invoer van grondstoffen nam toe met 10 pct. naar hoeveelheid en met 10,5 pct. naar waarde. Naargelang van de ingevoerde grond-

stoffen is de evolutie evenwel verschillend : naar hoeveelheid stegen alle categorieën, behalve het vlas, waarvan 10,2 pct. minder werd ingevoerd; naar waarde verminderde de invoer van wol en jute respectievelijk met 4,3 en 1,3 pct., terwijl hij naar hoeveelheid toenam en

aldus een daling van de waarde per eenheid te zien gaf.

De invoer van halffabrikaten steeg in hogere mate dan die van de grondstoffen, nl. met 32,7 pct. naar hoeveelheid en met 24,2 pct. naar waarde. De stijging was algemeen voor alle halffabrikaten, maar zij had vooral betrekking op kunstmatige en synthetische textielvezels, waarvan de aankopen met 53,7 pct. toenamen naar gewicht en met 45,7 pct. naar waarde.

De waarde van de invoer van goederen voor de *diamantnijverheid*, die in 1967 met 7,3 pct. was teruggelopen, nam met 35,8 pct. toe, in hoofdzaak ten gevolge van de stijging, met 41,2 pct., van de aankopen van — ruw en bewerkt — niet-industrieel diamant, die 85,2 pct. van de totale waarde van de diamantinvoer vertegenwoordigen.

De invoer van ruwe aardolie door de *petroleumraffinaderijen* nam naar hoeveelheid toe met 33 pct., tegen 5 pct. in 1967. Deze stijging moet in verband worden gebracht met de verwerking van ruwe aardolie, die met 32,8 pct. opliep, en met het aandeel van de aardolie in het bruto binnenlands energieverbruik in de B.L.E.U., dat van 50,1 pct. in 1967 toenam tot 52,5 pct. in 1968. Naar waarde vermeerderde de invoer met 39,2 pct., waarvan slechts een klein deel toe te schrijven is aan de stijging van prijzen en kosten die 5 pct. bereikte. Het aandeel van de invoer uit het Nabije Oosten, dat ten gevolge van het Israelisch-Arabisch conflict zeer scherp was teruggelopen, nam gevoelig toe ten gevolge van een stijging met 54,5 pct. naar hoeveelheid en met 69,3 pct. naar waarde. Uitgedrukt in waarde klimt het aldus op tot 66,1 pct. van het ingevoerde totaal, tegen 54,3 pct. in 1967.

De invoer van produktiegoederen voor de *bouwnijverheid* vermeerderde met 1,6 pct. naar hoeveelheid en met 8,1 pct. naar waarde; uit dit laatste percentage blijkt een stijging van de invoerprijzen.

De invoer van produktiegoederen voor de *houtverwerkende nijverheid* nam toe met 0,6 pct. naar hoeveelheid en met 2,8 pct. naar waarde. De aankopen van ruw hout, die 83,5 pct. vertegenwoordigen van de totale waarde, liepen, van hun kant, op met 2,2 pct. naar hoeveelheid en met 1,8 pct. naar waarde.

De invoer van produktiegoederen voor de *papijnijverheid en de grafische bedrijven* steeg met 11,9 pct. naar hoeveelheid en met 8,5 pct. naar waarde.

De invoer van produktiegoederen voor de *ledernijverheid* nam toe met 8,8 pct. naar gewicht en met 8,2 pct. naar waarde; de activiteit in deze sector, die een teruggang had vertoond, steeg gevoelig, met uitzondering van de schoennijverheid, waar de produktie verder verminderde.

De waarde van de invoer van *chemische produkten* voor diverse produktiesectoren verhoogde met 21,5 pct., tegen 8,6 pct. in 1967. Deze forse stijging is deels het gevolg van de aankopen van plastische stoffen en daarmee gelijk te stellen stoffen, die, naar waarde, met 13 pct. opliepen en 30 pct. van het totaal bereikten, en verder van de aankopen van andere chemische produkten.

In tegenstelling met de voorgaande jaren steeg de waarde van de invoer van *vaste brandstoffen* voor het geheel van de industriële sectoren. De stijging bereikte 16 pct. onder de dubbele invloed van een toeneming met 14,5 pct. van de aankopen van steenkolen, waarvan de waarde 53,4 pct. van het totaal vertegenwoordigde, en van een stijging met 20,2 pct. van de invoer van cokes, waarvan het relatieve aandeel in de totale waarde van de ingevoerde vaste brandstoffen 41,8 pct. bedroeg.

De invoer van *geraffineerde minerale oliën* voor diverse produktiesectoren vermeerderde met 7,8 pct. naar hoeveelheid en met 17,4 pct. naar waarde. Het verschil tussen deze twee percentages komt hieruit voort, dat de aankopen van gasolie, die naar hoeveelheid 41,3 pct. van het totaal vertegenwoordigen, met 6,3 pct. naar hoeveelheid verminderden, terwijl ze naar waarde met 11,1 pct. stegen.

b) **Verbruiksgoederen.**

In 1968 nam de waarde van de ingevoerde verbruiksgoederen krachtiger toe dan de voorgaande jaren, nl. met 12,6 pct., tegen 5,2 pct. in 1967, en bereikte fr. 86,8 miljard, waarvan fr. 48,9 miljard duurzame goederen. Naar hoeveelheid bedroeg de stijging 13 pct., terwijl de

gemiddelde waarde per eenheid produkt met 1 pct. daalde.

Het aandeel van de E.E.G. in de totale waarde van de invoer liep op van 69,8 pct. in 1967 tot 73,6 pct. in 1968. Nederland bleef de voornaamste leverancier met 23 pct. van de gezamenlijke invoer (31,2 pct. van de E.E.G. in haar geheel); het aandeel van de

16 pct. ten gevolge van de herleving van de activiteit in deze sector. Het aandeel van de aankopen van textielwaren in de E.E.G.-landen steeg verder : van 83,3 pct. in 1966 tot 85,6 pct. in 1967 en 87,6 pct. in 1968.

De invoer van nieuwe en gebruikte *autovoertuigen* (met inbegrip van de voertuigen voor gemengd gebruik) bedroeg 171.624 eenheden, d.i. een vermeerdering met 18.949 eenheden of 16,7 pct. naar waarde in vergelijking met het jaar 1967, tijdens welk de invoer al met 12,8 pct. was toegenomen. Deze stijging kwam vooral tot uiting in de aankopen in de E.E.G.-landen, die 88,6 pct. van het totaal vertegenwoordigen, tegen 85,1 pct. in 1967; het aandeel van de Duitse Bondsrepubliek bedroeg 40,9 pct. van het totaal.

De waarde van de invoer van *huishoudapparaten* vermeerderde met 19 pct. onder invloed van de toegenomen aankopen in de Duitse Bondsrepubliek, die met 38,3 pct. van de invoer de voornaamste leverancier is; het aandeel van de gezamenlijke E.E.G.-landen haafde zich op 88,2 pct.

De waarde van de invoer van *voedingsmiddelen*, die 34,2 pct. vertegenwoordigt van de totale invoer van verbruiksgoederen en 78,3 pct. van de invoer van niet-duurzame verbruiksgoederen, nam slechts toe met 5,7 pct. De invoer van alle grote produktengroepen steeg, met uitzondering van die van groenten

Tabel VII.

Indexcijfers van het verbruikspeil in 1968
(Basis 1967 = 100)

Indexcijfer van het volume van het voedselverbruik ¹ (na uitschakeling van seizoenschommelingen)	102
Indexcijfer van de verkopen ² :	
in de warenhuizen	103
in de coöperatieven	99
Indexcijfer van de waarde der aan het zegel onderworpen transacties ¹	105
Indexcijfer van het volume van de invoer van verbruiksgoederen ³	113

¹ Bron : « Centre de Recherches économiques » van Leuven.
² Bron : Nationaal Instituut voor de Statistiek (aangepast om rekening te houden met de kleinhandelsprijzen).
³ Bron : Nationale Bank van België.

E.V.A.-landen en van de ontwikkelingslanden liep daarentegen terug : het bedroeg respectievelijk 8,6 en 6,7 pct., tegen 10,2 en 7,5 pct. in 1967.

De invoer van *textielwaren*, die fr. 14,9 miljard bedroeg, d.i. 30,5 pct. van de invoer van duurzame verbruiksgoederen, nam toe met

Tabel VIII.

Invoer van verbruiksgoederen

Bron : Nationaal Instituut voor de Statistiek — Berekeningen van de Nationale Bank van België.

	Totale waarden (Miljarden franken)		Indexcijfers van de totale waarde 1968/1967
	1967	1968	
<i>Duurzame verbruiksgoederen</i>	41,9	48,9	117
waarvan :			
textielwaren	12,8	14,9	116
autovoertuigen	8,6	10,0	117
huishoudapparaten	4,8	5,7	119
motorrijwielen, rijwielen, enz.	0,4	0,5	127
<i>Niet-duurzame verbruiksgoederen</i>	35,2	37,9	108
Voedingsmiddelen	28,1	29,7	106
waarvan :			
fruit en groenten	(7,6)	(7,4)	(97)
vlees, vetstoffen, vis en schaaldieren ...	(7,7)	(8,2)	(108)
zuivelprodukten	(3,9)	(4,1)	(107)
koffie, thee en specerijen	(3,4)	(3,5)	(103)
wijn en sterke dranken	(2,3)	(2,5)	(108)
Andere niet-duurzame verbruiksgoederen	7,1	8,2	116
Totaal ...	77,1	86,8	113

en fruit, die, naar waarde, met 2,9 pct. verminderde. Onder invloed van een stijging met 36,8 pct. van de aankopen in Frankrijk, nam het aandeel van de E.E.G. — waarvan Nederland 45,8 pct. voor zijn rekening neemt — krachtig toe : van 50,6 pct. in 1967 tot

Tabel IX.

Invoer van verbruiksklare voedingsmiddelen

Bron : Nationaal Instituut voor de Statistiek — Berekeningen van de Nationale Bank van België.

	Ingevoerde hoeveelheden (Duisenden tonnen)		Totale waarden (Miljarden franken) 1968
	1967	1968	
Fruit en groenten	731	710	7,4
Vlees, vetstoffen, vis en schaaldieren	290	308	8,2
Zuivelprodukten	123	120	4,1
Koffie, thee en specerijen	71	73	3,5
Wijn en sterke dranken	110	123	2,5

56,8 pct. in 1968; dit gebeurde vooral ten koste van het aandeel der ontwikkelingslanden en van de E.V.A.-landen, dat respectievelijk nog maar 17,7 en 9,8 pct. bereikte, tegen 18,8 en 12,4 pct. in 1967.

c) Uitrustingsgoederen.

De totale waarde van de invoer van uitrustingsgoederen bereikte fr. 51,3 miljard, d.i. een vermeerdering met 3,9 pct., tegen 2,9 pct. in 1967; deze stijging, die zich in hoofdzaak beperkt tot de aankopen in de Verenigde Staten en de Duitse Bondsrepubliek, moet in verband worden gebracht met die van de bruto binnenlandse vorming van vast kapitaal van België, die naar waarde ongeveer 4,5 pct. bereikte.

Het aandeel van de E.E.G.-landen in de totale invoer van uitrustingsgoederen in de B.L.E.U. viel terug van 70,8 pct. in 1967 tot 69,4 pct. in 1968 : de stijging met 6,3 pct. van de aankopen in de Duitse Bondsrepubliek heeft de daling met 10,9 pct. van de invoer uit Italië en met 6,5 pct. uit Frankrijk niet kunnen goedmaken. Het aandeel van de E.V.A.-landen liep eveneens terug, nl. van 14,9 tot 13,9 pct.; het kwam dat van de Verenigde Staten ten goede, dat van 12,1 tot 13 pct. opliep.

De toeneming van de invoer van uitrustingsgoederen is, zoals in 1967, in hoofdzaak toe te schrijven aan de stijging met fr. 1,1 miljard of 26,7 pct. van de invoer van *handelsvoertuigen en vliegtuigen*, rubriek die in feite enkel betrekking heeft op aankopen van vliegtuigen, en aan de met fr. 0,8 miljard of 8 pct. toegenomen invoer van *elektrisch en elektronisch materieel*; de invoer van *gereedschap, stukken en toebehoren van diverse machines, weeg-, hijs-, los- en laadtoestellen, krachtmachines en*

Tabel X.

Invoer van uitrustingsgoederen

Bron : Nationaal Instituut voor de Statistiek — Berekeningen van de Nationale Bank van België.

	Totale waarden (Miljarden franken)		Indexcijfers van de totale waarde 1968/1967
	1967	1968	
Volledige machines	16,0	16,0	100
waarvan :			
textielmachines	1,6	1,8	111
landbouwmachines ...	1,6	1,7	110
gereedschapsmachines .	2,0	2,2	109
diverse machines	10,9	10,3	95
Elektrisch en elektronisch materieel	9,1	9,9	108
Gereedschap, stukken en toebehoren van diverse machines	6,0	6,2	103
Weeg-, hijs-, los- en laadtoestellen	4,0	4,2	106
Handelsvoertuigen en vliegtuigen	4,4	5,5	127
Kantoormaterieel	3,0	3,0	100
Precisietoestellen en optische apparaten	2,3	2,3	98
Krachtmachines, pompen ...	2,0	2,1	108
Schepen	0,7	0,3	45
Spoorweg- en trammaterieel	0,4	0,2	49
Diverse goederen	1,5	1,6	109
Totaal ...	49,4	51,3	104

pompen vertoonde zwakkere stijgingen. De invoer van *schepen* en van *spoorweg- en tram-materieel* verzwakte aanzienlijk.

Zoals in 1966 en 1967 bedroeg de invoer van *volledige machines* fr. 16 miljard; de daling van de invoer van diverse machines met fr. 0,6 miljard of 5,3 pct., werd goedgemaakt door een stijging van de invoer van textiel-, landbouw- en gereedschapsmachines.

4. UITVOER

In 1968 is de uitvoer van de B.L.E.U. in een bijzonder snel tempo toegenomen : hij bereikte een totaal bedrag van fr. 408,2 miljard, tegen fr. 351,6 miljard in 1967, d.i. een vermeerdering met 16,1 pct., tegen 3 pct. in 1967, 7 pct. in 1966 en 14,2 pct. in 1965. Het stijgingspercentage van het voorbije jaar is het hoogste van de laatste tien jaar.

Die toeneming van de uitvoer weerspiegelt goed de algemene expansie van de wereldconjunctuur in 1968. Het bruto nationaal produkt van de gezamenlijke E.E.G. steeg met meer dan 5 pct. tegen vaste prijzen, ondanks de monetaire beroering in maart en november en de ernstige sociale politieke crisis die het eco-

nomisch leven in Frankrijk tijdens de maand mei diepgaand verstoorde. Ook de andere industrielanden, en meer in het bijzonder de Verenigde Staten, werden begunstigd door een sterk opgaande conjunctuur. De weerslag van de conjunctuurherleving op de buitenlandse handel werd in de E.E.G. nog versterkt door de afschaffing, op 1 juli 1968, van de douanerechten op de industriële produkten.

Het stijgingspercentage van de waarde van de uitvoer van de B.L.E.U. is het gevolg van een toeneming naar hoeveelheid met 17 pct. en een geringe vermindering van de gemiddelde waarde per eenheid met 1 pct. Deze laatste is gedaald in de metaalverwerkende nijverheid, de

Tabel XI.

Uitvoerwaarde per produktiegroep

Bron : Nationaal Instituut voor de Statistiek — Berekeningen van de Nationale Bank van België.

	1967	1968	Pct. van het totaal 1968	Evolutie t.o.v. 1967 (Pct.)
	(Miljarden franken)			
Metaalverwerkende bedrijven	90,4	103,0	25,2	+ 14,0
Textiel- en kledingbedrijven	46,3	52,2	12,8	+ 12,9
IJzer- en staalindustrie	50,9	57,4	14,1	+ 12,7
Non-ferrometaalnijverheid	31,6	38,6	9,4	+ 22,2
Chemische bedrijven	29,4	38,1	9,3	+ 29,4
Diamantnijverheid	18,5	20,8	5,1	+ 12,1
Landbouw	18,4	21,0	5,1	+ 14,0
Voedingsmiddelenbedrijven	10,4	11,7	2,9	+ 12,8
Petroleumnijverheid	8,2	11,4	2,8	+ 39,2
Papiernijverheid en grafische bedrijven	8,0	9,7	2,4	+ 21,3
Glas- en spiegelglasbedrijven	8,0	9,0	2,2	+ 12,0
Hout- en meubelbedrijven	6,3	7,6	1,9	+ 19,8
Huiden- en ledernijverheid	3,5	3,7	0,9	+ 6,0
Rubbernijverheid	2,2	2,7	0,7	+ 22,3
Steengroeven	2,1	2,3	0,6	+ 7,9
Bedrijven die bouwmaterialen vervaardigen uit cement en gips	1,7	1,9	0,5	+ 11,0
Steenkoolnijverheid	1,6	1,3	0,3	- 15,2
Tabaksnijverheid	1,4	1,8	0,4	+ 27,1
Cementfabrieken	0,8	0,8	0,2	+ 0,8
Ceramieknijverheid en steenbakkerijen	0,9	1,0	0,2	+ 9,9
Diverse bedrijven	11,0	12,2	3,0	+ 11,2
Totaal ...	351,6	408,2	100,0	+ 16,1

textiel- en kledingbedrijven, de ijzer- en staalindustrie, de chemische bedrijven, de leder-, de papier- en de cementnijverheid, de landbouw en de voedingsmiddelenbedrijven, als ook in de houtverwerkende bedrijven en de glasnijverheid. Zij is gestegen in de non-ferrometaal-, de tabaks- en de steenkoolnijverheid.

De uitvoer naar de landen van de E.E.G. vermeerderde met 18,6 pct., tegen slechts

3,3 pct. in 1967; zijn aandeel in de totale uitvoer van de B.L.E.U. steeg van 63 tot 64,3 pct.; een geringe vertraging van het stijgingstempo der leveringen aan Nederland en Italië werd meer dan goedgemaakt door een versnelling van de uitvoer naar de Duitse Bondsrepubliek en Frankrijk. De uitvoer naar de landen van de Europese Vrijhandelsassociatie, met als voornaamste land het Verenigd Koninkrijk, steeg met 8,1 pct.; zijn aandeel

in de gezamenlijke uitvoer liep terug van 11,7 tot 10,9 pct. De uitvoer naar de Comeconlanden daalde van fr. 7,8 miljard in 1967 tot fr. 7,3 miljard. Die naar de Verenigde Staten vermeerderde van fr. 29,4 miljard in 1967 tot fr. 38,5 miljard, d.i. met niet minder dan 31 pct. De uitvoer naar de ontwikkelingslanden gaf een stijging van 14,6 pct. te zien, nadat hij in 1967 gedaald was. Naar de landen van het sterlinggebied nam de uitvoer slechts met 5,4 pct. toe, zodat deze landen in 1968 nog slechts 7,6 pct. van de totale uitvoer opnamen, tegen 8,4 pct. in 1967.

De vermeerdering van de leveringen aan het buitenland komt tot uiting in diverse goederenstromingen, zij het ook in zeer ongelijke mate. Vooral in de belangrijke sectoren zoals de metaalverwerkende nijverheid, de textiel- en kledingbedrijven, de ijzer- en staalindustrie, de chemische bedrijven, de petroleumnijverheid en de non-ferrometaalnijverheid was de

toeneming bijzonder aanzienlijk. In de steenkoolnijverheid echter zette de structurele teruggang van de produktie zich voort; de uitvoer daalde verder van fr. 1,6 tot 1,3 miljard.

De uitvoer van de *metaalverwerkende bedrijven* — ongeveer één vierde van de gezamenlijke uitvoer — nam toe van fr. 90,4 miljard in 1967 tot fr. 103 miljard in 1968, d.i. met 14 pct., zodat de groeipercentages van 1966 (3,7 pct.) en 1967 (2,7 pct.) in aanzienlijke mate werden overtroffen. Dat globaal verloop wordt bepaald door de ontwikkeling van de handel met de E.E.G.-partnerlanden die bijna de twee derde van de hier besproken uitvoer opnamen. De uitvoer naar de Verenigde Staten steeg met niet minder dan 63,7 pct. en boekte aldus een merkwaardige vooruitgang : zijn aandeel steeg dan ook van 6,8 tot 9,7 pct. in 1968. De leveringen aan de Comeconlanden liepen daarentegen terug van

Tabel XII.

Uitvoer door de metaalverwerkende bedrijven

Bron : Nationaal Instituut voor de Statistiek — Berekeningen van de Nationale Bank van België.

	Totale waarden (Miljarden franken)		Indexcijfers van het volume 1968/1967	Indexcijfers van de waarde per eenheid 1968/1967
	1967	1968		
Algemeen totaal	90,4	103,0	115	99
waarvan :				
Auto's, rijwielen, vliegtuigbouw	32,7	39,2	119	98
Elektrische constructies	14,5	16,2	113	98
Machines gebruikt in de nijverheid ...	13,2	14,8	111	101
Draadtrekkerij, metaaltrekkerij, koud- walserij	8,9	10,2	116	99
Gesoldeerde of getrokken stalen buizen	1,7	1,9	116	93
Bruggen, gebinten, ketels en stoomketels	1,6	1,8	117	95
Schepen	1,2	0,7	—	—
Wapens en munitie ¹	1,0	1,0	94	111
Rollend spoorwegmaterieel	0,7	0,5	77	87

¹ Uitsluitend jachtwapens.

fr. 3 tot 1,8 miljard. In tegenstelling met 1967 is de uitvoer naar de ontwikkelingslanden in 1968 gestegen; zijn aandeel in het totaal bereikte 9,2 pct., tegen 8,9 pct. in 1967.

De toeneming van de totale waarde der uitgevoerde produkten van de metaalverwerkende bedrijven vloeiende uitsluitend voort, net zoals in 1967, uit een stijging naar hoeveelheid en komt in elke soort produkten, behalve in de scheepsbouw, tot uiting. De waarde van de uitvoer van auto's, rijwielen en vliegtuigen, die de voornaamste goederengroep uitmaken, nam toe met 19,7 pct. De uitvoer van nieuwe wagens — 65 pct. van die groep — geschiedde vooral

naar de Euromarklanden, hoofdzakelijk naar de Duitse Bondsrepubliek, en nam met 30,6 pct. toe. De uitvoer naar de Verenigde Staten van in de B.L.E.U. gevestigde Amerikaanse montagebedrijven bereikte een aanzienlijke omvang.

De uitvoer van elektrische constructies nam toe met 11,6 pct. en geschiedde voor 72,4 pct. naar de E.E.G.-landen, met als voornaamste afnemer Nederland.

De uitvoer van machines voor de nijverheid groeide met 12,2 pct., vooral onder impuls van de leveringen aan Frankrijk, die met 31,2 pct.

toenamen. De uitvoer naar de ontwikkelingslanden van deze goederensoort was niet onbelangrijk en bedroeg 18 pct. van het totaal, terwijl hij toenam met 31,7 pct.

De uitvoer van produkten van de draadtrekkerij, metaaltrekkerij en koudwalserij steeg met 14 pct. Hij geschiedde praktisch voor de helft naar de E.E.G.-landen; ook de Verenigde Staten, met 26,4 pct. van het totaal, en de ontwikkelingslanden, met 13,4 pct., waren belangrijke afzetgebieden.

De waarde van de uitvoer van gesoldeerde of getrokken stalen buizen nam, na een daling in 1967, toe met 8,1 pct., dank zij de

gestegen aankopen van Nederland en de Duitse Bondsrepubliek.

De uitvoer van de *textiel- en kledingbedrijven* is in 1968 naar waarde met 12,9 pct. toegenomen, tegenover een daling met 7,5 pct. in 1967. De uitvoer naar hoeveelheid steeg met 13,9 pct. Zijn relatief aandeel in de totale uitvoer daalde verder van 13,2 tot 12,8 pct. Opvallend is dat voor bijna alle produkten de gemiddelde waarde per eenheid gedaald is. Naar waarde steeg de uitvoer van weefsels met 10,8 pct., die van garens met 11,9 pct., die van grondstoffen met 2,9 pct. en die van

Tabel XIII.

Uitvoer door de textiel- en kledingbedrijven

Bron : Nationaal Instituut voor de Statistiek — Berekeningen van de Nationale Bank van België.

	Uitgevoerde hoeveelheden (Duizenden tonnen)		Totale waarden (Miljarden franken) 1968	Indexcijfers van het volume 1968/1967	Indexcijfers van de waarde per eenheid 1968/1967
	1967	1968			
Algemeen totaal	553,0	630,1	52,2	118	95
<i>Grondstoffen</i>	197,6	209,6	7,3	111	92
waarvan : wol en haar	47,2	48,7	3,8	103	91
vlas	90,1	90,2	1,5	102	96
synthetische vezels	12,8	21,3	1,2	158	92
kunstvezels	5,6	12,9	0,4	235	92
<i>Garens</i>	99,2	111,8	11,1	118	95
waarvan : wol- en haargarens	24,5	27,2	4,4	109	94
garens van synth. vezels ...	16,6	25,5	3,6	153	90
katoengarens	9,8	11,1	0,9	111	103
garens van kunstvezels ...	14,0	13,4	1,2	96	107
vlas-, hennep- en ramee- garens	6,0	5,1	0,2	85	95
<i>Weefsels van het standaardtype</i>	75,4	84,0	11,5	115	96
waarvan : katoenen weefsels	20,3	20,7	2,6	101	99
weefsels van synthetische vezels	16,8	22,7	4,3	142	92
weefsels van wol en haar ...	5,0	4,5	1,4	92	101
weefsels van kunstvezels ...	12,9	13,5	1,9	108	96
weefsels van vlas, hennep en ramee	4,4	5,4	0,6	123	95
juteweefsels	14,8	16,2	0,6	110	100
<i>Tapijten, tapijtwerk</i>	61,3	74,0	7,2	124	97
<i>Kleding</i>	11,8	14,5	5,9	121	97
<i>Gebreide goederen</i>	8,5	9,6	4,1	114	94
<i>Dekens</i>	2,3	2,7	0,3	122	92

tapijten, kleding en gebreide goederen respectievelijk met 19,6, 19,1 en 7,5 pct.

De uitvoer naar de E.E.G.-landen nam toe van fr. 33,5 tot 39,2 miljard, zodat zijn aandeel in de totale uitvoer van textielprodukten vermeerderde van 72,3 tot 75 pct. De leveringen aan Nederland en de Duitse Bondsrepubliek, de voornaamste afzetgebieden, namen

toe, nadat ze in 1967 oorzaak waren van de daling van de uitvoer naar de E.E.G.-landen. Toch is, ondanks de contingenteringen ingevoerd na de beroerde mei-juni periode, vooral de toename van de uitvoer naar Frankrijk belangrijk, vermits ze niet minder dan 29,8 pct. bedroeg. De uitvoer naar de Verenigde Staten steeg van fr. 2,3 tot 2,6 miljard en ook de

afzet in de andere geografische gebieden nam uitbreiding.

Het verloop van de uitvoer van de produkten der wolnijverheid vertoonde een weinig homogeen beeld. Naar waarde daalde de uitvoer van grondstoffen en weefsels respectievelijk met 6,5 en 6,9 pct. Naar hoeveelheid vertoonde hij een stijging met 3,2 pct. voor de grondstoffen en een daling met 10,6 pct. voor de weefsels. De uitvoer van wollen garens en tapijten nam, naar waarde, toe met respectievelijk 2,4 en 6,8 pct. De geringe achteruitgang van de uitvoer van wollen grondstoffen en weefsels was vooral te wijten aan de verminderde leveringen aan Nederland. Voor de garens werd de teruggang van de verkopen aan dit land echter meer dan goedgemaakt door een toeneming van de uitvoer naar de Duitse Bondsrepubliek en Frankrijk.

De uitvoer van de katoenindustrie vertoonde een algemene vooruitgang. Twee afzetgebieden zijn van overwegend belang : de Duitse Bondsrepubliek en Nederland. Na een daling in 1967 steeg de waarde van de uitvoer van garens naar die twee landen met respectievelijk 33,6 en 21 pct. en die van weefsels met respectievelijk 57 en 8,1 pct. De gemiddelde prijzen per eenheid voor garens vertoonden een stijging, terwijl die voor weefsels stabiel bleven. De uitvoer van katoenen weefsels nam eveneens toe naar de Verenigde Staten, maar verminderde naar de E.V.A.-landen met 23,1 pct. De buitenlandse afzet van katoenen tapijten bleef om en bij de fr. 0,5 miljard.

Naar hoeveelheid en waarde vermeerderde de uitvoer van synthetische vezels met respectievelijk 67 en 45,8 pct. De gemiddelde waarde per eenheid van de garens en de weefsels gaf een daling te zien. De waarde van de uitvoer van synthetische garens en weefsels op basis van synthetische vezels nam niettemin toe met respectievelijk 38,6 en 31,1 pct. In totaal bedroeg de verkoop van deze produkten in 1968 fr. 9 miljard, tegen fr. 6,7 miljard in 1967, d.i. een stijging met 35,8 pct. Naar hoeveelheid bedroeg de toeneming 50,7 pct. De uitvoer nam vooral toe in de richting van de E.E.G.-landen : Frankrijk, Nederland en de Duitse Bondsrepubliek. Vooral dank zij de verhoogde uitvoer van deze soort produkten zag de textielindustrie haar toestand merklijk verbeteren.

De totale waarde van de uitvoer van hennep-, vlas- en rameegarens verminderde nog

met 19 pct. De uitvoer van ruw vlas nam iets af. De toeneming van de uitvoer van dit produkt naar de E.E.G.-landen kon niet opwegen tegen de teruggang van de leveringen aan de Comeconlanden, Japan en de landen van het sterlinggebied. De waarde van de uitvoer van weefsels van vlas, hennep en ramee nam toe met 17,3 pct., in weerwil van een daling van de gemiddelde waarde per eenheid.

Ook de uitvoer van juteweefsels vermeerderde naar waarde, terwijl de gemiddelde waarde per eenheid op hetzelfde peil bleef. De uitvoer van jutetapijten handhaafde zich op ongeveer fr. 0,5 miljard.

De uitvoer van kleding en gebreide goederen vertoonde een expansie : naar waarde nam deze respectievelijk toe met 19,2 en 7,5 pct. terwijl de gemiddelde waarde per eenheid daalde. De buitenlandse afzet richtte zich, meer nog dan vorige jaren, in hoofdzaak naar de E.E.G.-landen, die 86,7 pct. van het totaal voor hun rekening namen. In dit aandeel vertegenwoordigt Nederland alleen 73,1 pct.

De uitvoer van de *ijzer- en staalindustrie* groeide van fr. 50,9 miljard in 1967 tot fr. 57,4 miljard, d.i. 14,1 pct. van de totale uitvoer van de B.L.E.U., tegen 14,5 pct. in 1967. De vooruitgang naar waarde met 12,7 pct. is toe te schrijven aan een toeneming der uitgevoerde hoeveelheden, daar de gemiddelde waarde per eenheid lichtjes daalde.

Met 65 pct. van het totaal zijn de landen van de Gemeenschappelijke Markt het belangrijkste afzetgebied voor de B.L.E.U. In 1968 nam de uitvoer naar dit gebied verder toe met 18,1 pct.; terwijl de uitvoer naar Frankrijk, in 1967 nog de belangrijkste cliënt met een aandeel van 24,7 pct., stagneerde, steeg de uitvoer naar de Duitse Bondsrepubliek met 53,3 pct., waardoor dit land het voornaamste afzetgebied werd met een aandeel van fr. 17,5 miljard, d.i. 30,5 pct. van de totale uitvoer van ijzer en staal in 1968. De uitvoer naar de E.V.A.-landen, de ontwikkelingslanden, Canada en de Comeconlanden liep een weinig terug, maar die naar de Verenigde Staten steeg met 29,2 pct.

De uitvoer van warm gewalste staven en profielen steeg met 15,8 pct. en bereikte fr. 20,3 miljard; die van universeelplaten en platen zonder bekleding ging omhoog met 13,7 pct. en bedroeg aldus fr. 19,1 miljard. Beide categorieën produkten vonden een sterk verruimde afzet in de Duitse Bondsrepubliek

Tabel XIV.

Uitvoer door de ijzer- en staalindustrie

Bron : Nationaal Instituut voor de Statistiek — Berekeningen van de Nationale Bank van België.

	Uitgevoerde hoeveelheden (Duizenden tonnen)		Totale waarden (Miljarden franken) 1968	Indexcijfers van het volume 1968/1967	Indexcijfers van de waarde per eenheid 1968/1967
	1967	1968			
Algemeen totaal	9.254	10.674	57,4	114	98
waarvan :					
Warm gewalste staven en profielen ...	3.629	4.192	20,3	115	100
Universaalplaten en platen zonder bekleding	2.615	3.118	19,1	118	96
Staven, blooms, billettes en largets ...	1.094	1.365	5,6	125	98
IJzer- en staalplaten met bekleding ...	518	511	4,6	100	99
Warm gewalst bandstaal en bandstaal voor blik	624	624	3,2	100	100
Enkel warm geperste walsdraad	543	628	3,0	117	99

en in de Verenigde Staten : voor de eerste categorie werden stijgingspercentages bereikt van respectievelijk 58,1 en 20,5 pct., voor de tweede categorie, van 55,4 en 129,7 pct.

De waarde van de uitvoer van ijzer- en staalplaten met bekleding lag 1,3 pct. beneden het peil van 1967, wegens een vermindering van de leveringen aan de Duitse Bondsrepubliek, die slechts gedeeltelijk werd gecompenseerd door een toegenomen Franse vraag.

De waarde van de uitvoer van staven, blooms, billettes en largets vermeerderde met 22,5 pct. Een aangroei naar hoeveelheid ging gepaard met een daling van de gemiddelde waarde per eenheid.

De waarde van de verkoop in het buitenland van warm gewalst bandstaal en bandstaal voor blik ging lichtjes achteruit, terwijl de waarde van enkel warm geperste walsdraad steeg met 15,8 pct. Terwijl de gemiddelde

Tabel XV.

Uitvoer door de non-ferrometaalnijverheid

Bron : Nationaal Instituut voor de Statistiek — Berekeningen van de Nationale Bank van België.

	Uitgevoerde hoeveelheden (Duizenden tonnen)		Totale waarden (Miljarden franken) 1968	Indexcijfers van het volume 1968/1967	Indexcijfers van de waarde per eenheid 1968/1967
	1967	1968			
Algemeen totaal	778	906	38,6	114	107
waarvan :					
a) Ruwe metalen :					
Koper	286	310	18,6	108	111
Zink	136	151	2,1	111	96
Lood	58	64	0,9	111	108
Tin	4	4	0,7	115	94
b) Halfabrikaten van :					
Koper	73	92	5,8	127	105
Aluminium	103	114	4,2	110	101
Zink	18	16	0,3	93	98

waarde per eenheid van warm geperste walsdraad lichtjes terugliep, bleef die voor warm gewalst bandstaal en bandstaal voor blik stabiel.

De uitvoer van de non-ferrometaalnijverheid groeide met 22 pct. en wel van fr. 31,6 tot 38,6 miljard. Deze aangroei is toe te schrijven zowel aan een toeneming naar hoeveelheid, nl. met 16,5 pct., als aan een stijging van de

gemiddelde waarde per eenheid, nl. 7 pct. De prijzen van ruwkoper en lood en van halfafgewerkte produkten in koper en aluminium waren opwaarts gericht. De uitvoer geschiedde voor 66,4 pct. naar de landen van de Gemeenschappelijke Markt, tegen 63,3 pct. in 1967. De uitvoer naar Nederland en de Duitse Bondsrepubliek vermeerderde met respectievelijk 51,2 en 27,7 pct.; de uitvoer naar Frankrijk (+ 24,3 pct.) nam in mindere mate toe.

terwijl die naar Italië slonk (— 23,3 pct.). Ook de Comecon- (+ 54,3 pct.) en de E.V.A.-landen (+ 8,5 pct.) vormden groeiende afzetgebieden. Een bijzonder hoog groeipercentage (43,7 pct.) werd bereikt door de uitvoer naar de Verenigde Staten.

Het ruwkoper, dat zijn prijs op de wereldmarkten aanzienlijk zag stijgen, vertegenwoordigde bijna de helft van de uitvoer van non-ferrometalen. De uitvoer naar Frankrijk is vermeerderd met 23,7 pct. tot fr. 5,4 miljard en die naar de Verenigde Staten steeg met niet minder dan 86,8 pct., o.m. in verband met een staking in de kopermijnen van dit land. De uitvoer van ruwzink vermeerderde naar waarde met 6,7 pct., in weerwil van een daling van de waarde per eenheid. De Duitse Bondsrepubliek vormt veruit het belangrijkste afzetgebied. De uitvoer van ruwllood en -tin is relatief minder belangrijk. De uitvoer van beide ruwe metalen steeg vrij aanzienlijk naar volume, maar het indexcijfer van de gemiddelde waarde per eenheid vermeerderde voor lood en liep terug voor tin.

In de uitvoer van halffabrikaten nemen koper en aluminium een overwegende plaats in. De uitvoer van beide produkten, vooral die van koper, gaf een aanzienlijke expansie te zien. De uitvoer van halffabrikaten van koper naar Nederland, voornaamste afzetgebied, nam toe met 39,3 pct. Een nog hoger stijgingspercentage (58 pct.) werd geboekt door de uitvoer naar de Duitse Bondsrepubliek, terwijl de leveringen aan de Verenigde Staten, in tegenstelling met die van ruwkoper, ongewijzigd bleven. De uitvoer van halffabrikaten van aluminium naar de Verenigde Staten was belangrijk. Hij beliep fr. 1,3 miljard, d.i. 32 pct. van de uitvoer van deze soort produkten; een ander belangrijk afzetgebied is de Duitse Bondsrepubliek. De uitvoer van halffabrikaten van zink liep terug, in verband met een vermindering van de leveringen aan de Duitse Bondsrepubliek.

Bij een nagenoeg onveranderde gemiddelde waarde per eenheid vertoonde de uitvoer der *chemische bedrijven* een toename met bijna 30 pct., die evenwel zeer ongelijk over de

Tabel XVI.

Uitvoer door de chemische bedrijven

Bron : Nationaal Instituut voor de Statistiek — Berekeningen van de Nationale Bank van België.

	Totale waarden (Miljarden franken)		Indexcijfers van het volume 1968/1967	Indexcijfers van de waarde per eenheid 1968/1967
	1967	1968		
Algemeen totaal	29,4	38,1	129	99
waarvan :				
Kunstmeststoffen	5,8	7,1	125	98
Fotografische en cinematografische be- nodigheden	4,8	5,1	102	106
Kunstmatige plastische stoffen	4,3	6,4	155	94
Anorganische chemische produkten	2,9	4,0	157	93
Organische chemische produkten	2,8	5,2	183	97
Farmaceutische produkten	2,0	2,3	102	114
Verf- en looistoffen	1,1	1,3	115	99

verschillende categorieën produkten verdeeld is. Zoals de vorige jaren geschiedde de uitvoer voornamelijk naar de E.E.G.-partnerlanden, nl. voor fr. 23,3 miljard, d.i. 61,3 pct. van het totaal. Frankrijk was de beste cliënt met een bedrag van fr. 8,4 miljard.

De uitvoer van kunstmeststoffen vermeerderde naar waarde met 22,5 pct. Die naar Frankrijk steeg met 49,8 pct. en groeide aldus tot 42,9 pct. van de totale uitvoer. Naar Nederland daalde hij met 44,2 pct., terwijl hij naar de Duitse Bondsrepubliek met 13,7 pct. toenam. De uitvoer naar de ontwikkelingslanden nam toe.

De waarde van de uitvoer van fotografische en cinematografische benodigheden steeg met 8,2 pct., ten gevolge van een toename van de gemiddelde waarde per eenheid. De E.E.G.-landen namen 35,2 pct. van de totale uitvoer op; zij zijn gevolgd door de Verenigde Staten, met 21,1 pct. De uitvoer naar deze gebieden nam toe; die naar de ontwikkelingslanden gaf een aangroei met 14,9 pct. te zien en bereikte fr. 0,8 miljard.

In weerwil van een lichte daling van de gemiddelde waarde per eenheid steeg de uitvoer van organische chemische produkten naar

waarde met 90,4 pct. De uitvoer naar de Duitse Bondsrepubliek gaf een bijzonder sterke stijging te zien (+ 143,7 pct.) en vertegenwoordigde één derde van de gezamenlijke uitvoer van die produkten.

De uitvoer van anorganische chemische produkten liep op met 40,7 pct. Hij nam vooral uitbreiding in de richting van de E.E.G., die twee derde van het totaal opnam; de uitvoer naar Frankrijk, de beste cliënt, liep op met 80,5 pct. De leveringen aan de E.V.A.-landen en de ontwikkelingslanden stegen respectievelijk met 28 en 37,5 pct., terwijl die naar de Verenigde Staten met 11 pct. afnamen.

De uitvoer van kunstmatige plastische stoffen groeide met 48,9 pct. en verliep voor de twee derde in de richting van de Gemeenschappelijke Markt. Nederland was, met de Duitse Bondsrepubliek, de beste cliënt elk voor een bedrag van fr. 1,4 miljard, terwijl Frankrijk ongeveer fr. 1,1 miljard voor zijn rekening nam. De uitvoer naar de E.V.A.-landen nam eveneens met 43,1 pct. toe.

De groei, naar waarde, van de uitvoer der farmaceutische bedrijven was vooral het gevolg van de stijging van de waarde per eenheid. Bijna de helft van de uitvoer ging naar de Euromarktlanden, maar ook de ontwikkelingslanden, waaronder Kongo, vormen met fr. 0,5 miljard een niet onbelangrijk afzetgebied.

In 1968 steeg de uitvoer van de *diamantnijverheid* opnieuw met 12,1 pct., tegen 2,6 pct. in 1967. Hij ging voor fr. 3,1 miljard naar de E.E.G.-landen, voor fr. 6,7 miljard naar de Verenigde Staten en voor fr. 5,5 miljard naar de Aziatische landen. Een belangrijke afnemer was ook het Verenigd Koninkrijk met fr. 2,9 miljard. Volgens de douanestatistieken bestond de uitvoer voor meer dan de helft uit bewerkt diamant.

Na een expansie met 25,4 pct. in 1967 groeide de uitvoer van *landbouwprodukten* verder met 14 pct. in 1968. Hij geschiedde voor 83,5 pct. naar de E.E.G.-landen, tegen 77,4 pct. in 1967. Van de E.E.G.-partners is Frankrijk, met een aandeel van 37 pct. in de totale uitvoer, de belangrijkste afnemer. Levende dieren en vlees waren de voornaamste exportprodukten van de landbouwsector; samen vertoonden ze een stijging met 20,2 pct. Meer dan de helft van het totaal werd uitgevoerd naar Frankrijk. Het groeiper-

centage voor dit land bedroeg 24,2 pct. en voor de Duitse Bondsrepubliek 21,2 pct. De uitvoer van groenten steeg met 8,3 pct. Frankrijk alleen nam ongeveer de helft daarvan voor zijn rekening. De uitvoer van granen vertoonde een forse stijging : 83,8 pct. naar waarde en 68,1 pct. naar hoeveelheid. De toeneming van de uitvoer naar de E.E.G.-landen bedroeg 185,9 pct.; ofschoon de Duitse Bondsrepubliek de voornaamste cliënt bleef, steeg vooral de uitvoer naar Frankrijk en Nederland. De leveringen aan het Verenigd Koninkrijk daalden aanzienlijk. De uitvoer van tuinbouwprodukten bleef op het peil van 1967, terwijl ook het uitvoerpatroon weinig veranderde. De uitvoer van zuivelprodukten slonk met 6,7 pct. en vertegenwoordigde nog een bedrag van fr. 2,9 miljard. Terwijl de uitvoer naar de E.E.G.-landen met 32,1 pct. toenam, naar Nederland zelfs verdubbelde, verminderde hij naar de E.V.A.-landen en Latijns-Amerika met respectievelijk 30,2 en 37 pct. De uitvoer van eieren beliep fr. 1,5 miljard, d.i. een stijging met 35 pct. De Duitse Bondsrepubliek nam 59,9 pct. van het totaal op. De afzet in Frankrijk verdubbelde.

De uitvoer van de *voedingsmiddelenbedrijven* nam toe met 12,8 pct. naar waarde en met 10,1 pct. naar hoeveelheid. De leveringen gingen voor 73,9 pct. naar de Euromarkt, tegen 67,7 pct. in 1967. De uitvoer naar de ontwikkelingslanden nam met 12 pct. toe, terwijl die naar de E.V.A.-landen en de Verenigde Staten terugliep met respectievelijk 18,5 en 50,7 pct. De verkoop in het buitenland van suiker en suikerwaren groeide met 9,9 pct., in hoofdzaak dank zij de toegenomen leveringen aan de Duitse Bondsrepubliek. Evenals die aan de Bondsrepubliek beliepen de leveringen aan de ontwikkelingslanden ongeveer fr. 0,4 miljard. De uitvoer van meel en meel- en zetmeelprodukten nam eveneens toe met respectievelijk 15,9 en 13,5 pct. Voor deze twee produkten samen was Nederland de beste cliënt. Naar de ontwikkelingslanden beliep de uitvoer in 1968 fr. 0,6 miljard, d.i. een stijging met 16,7 pct. Het hoogste stijgingspercentage van de uitvoer in de voedingssector — 46,2 pct. — was te vinden bij de vlees- en visprodukten. In de richting van de E.E.G.-landen bedroeg de stijging 66,1 pct. en zelfs 138,5 pct. wat de Duitse Bondsrepubliek betreft. De uitvoer van vetstoffen en groente- en fruitconserven steeg

Tabel XVII.

Uitvoer door de diverse produktiesectoren

Bron : Nationaal Instituut voor de Statistiek — Berekeningen van de Nationale Bank van België.

	Uitgevoerde hoeveelheden (Duisenden tonnen)		Totale waarden (Miljarden franken) 1968	Indexcijfers van het volume 1968/1967	Indexcijfers van de waarde per eenheid 1968/1967
	1967	1968			
<i>Diamantnijverheid</i>	—	—	20,8	—	—
<i>Landbouw</i>	1.269	1.493	21,0	115	99
waarvan : vlees	106	113	4,9	107	99
groenteteelt	303	317	2,7	105	103
granen	293	493	2,1	174	105
tuinbouw	33	34	1,1	99	100
<i>Voedingsmiddelenbedrijven</i>	991	1.091	11,7	117	97
waarvan : suiker en suikerwaren	189	233	1,5	118	93
meel	162	195	1,3	124	97
meel- en zetmeelprodukten	28	31	1,1	113	101
vlees- en visprodukten	14	20	1,3	150	98
vetstoffen	52	74	0,8	140	83
<i>Petroleumraffinaderijen</i>	5.852	8.144	11,4	139	100
<i>Glas- en spiegelglasbedrijven</i>	537	613	9,0	115	98
onbewerkt vensterglas	177	221	2,1	128	99
gepolijst spiegelglas	72	79	1,3	105	103
flessen, flesjes, mandflessen	100	114	1,1	108	103
ander glas	188	200	4,5	113	95
<i>Papiernijverheid en grafische bedrijven</i> ...	539	648	9,7	126	96
waarvan : papier en karton	251	315	4,9	139	91
drukwerken	57	60	2,9	107	106
artikelen vervaardigd van houtpap, papier of karton	40	52	1,2	127	97
<i>Hout- en meubelbedrijven</i>	622	652	7,6	123	97
<i>Huiden- en ledernijverheid</i>	42	44	3,7	110	95
waarvan : leder	4,6	5,8	1,1	120	94
schoenen	3,6	3,8	0,9	101	97
peltterijen	0,9	1,4	0,6	134	90
<i>Steenkoolindustrie</i>	2.033	1.595	1,3	79	107
<i>Steengroeven</i>	11.864	13.190	2,3	107	101
<i>Rubbernijverheid</i>	52	67	2,7	121	100
<i>Bedrijven die bouwmaterialen vervaar- digen uit cement en uit gips</i>	449	481	1,9	106	105
<i>Tabaksnijverheid</i>	7	8	1,8	113	112
<i>Cementfabrieken</i>	1.338	1.371	0,8	103	98
<i>Ceramiëknijverheid en steenbakkerijen</i> ...	191	183	1,0	107	103

met respectievelijk 17,1 en 20,8 pct. Voor dit laatste produkt was de Duitse Bondsrepubliek de beste afnemer met een bedrag van fr. 0,5 miljard. De verkoop van afvalprodukten van de voedingsmiddelenbedrijven en van voedingsprodukten voor dieren nam toe met 18 pct. Frankrijk, met een aandeel van 43,3 pct. in het totaal, was het voornaamste afzetgebied voor deze produkten.

Met Antwerpen als derde belangrijkste petroleumhaven van de wereld en belangrijke buitenlandse uitbreidingsinvesteringen in de

Belgische *aardolie-industrie*, vooral gericht op de afzet in de Gemeenschappelijke Markt, is de uitvoer van aardolieprodukten in 1968 gestegen met 39,2 pct. naar waarde en naar hoeveelheid. Naast de Euromarkt, die 40 pct. van de totale uitvoer opnam, zijn ook de E.V.A.-landen met 31,8 pct. van belang. De uitvoer bestaat voor 84,5 pct. uit geraffineerde oliën. Wat de geografische spreiding betreft, verdrong de Duitse Bondsrepubliek Nederland als voornaamste afzetgebied. Voor die twee landen werden stijgingspercentages van respectievelijk 50,9 en 12 pct. bereikt.

De buitenlandse afzet van de *glas- en spiegelglasbedrijven* steeg met 12 pct. naar waarde en met 14,3 pct. naar hoeveelheid. De gemiddelde waarde per eenheid van de traditionele produkten lag lager dan in 1967. De uitvoer naar de E.V.A.-landen bleef op het peil van 1967. Naar de Euromarkt en de Verenigde Staten steeg de uitvoer respectievelijk met 15 en 29 pct. De Amerikaanse bestellingen werden bespoedigd door het vooruitzicht op een dreigende havenarbeidersstaking. Het relatieve aandeel van de E.E.G.-landen bedroeg 47,7 pct., tegen 46,5 pct. in 1967, dat van de E.V.A.-landen en de Verenigde Staten respectievelijk 16,6 en 15,5 pct., tegen 18,5 en 13,4 pct. in 1967. Van de E.E.G.-landen is Nederland met een aandeel van 41,4 pct. in de uitvoer de beste afnemer. De grootste toeneming vertoonde echter de uitvoer naar de Duitse Bondsrepubliek (+ 38,6 pct.), terwijl die naar het Verenigd Koninkrijk lichtjes terugliep. De nieuwe produkten in glas, zoals dubbel- en meerwandig glas voor isoleringsdoeleinden, veiligheidsglas en buislampen zonder fittings, kregen een groeiend aandeel in de uitvoer van de glasindustrie, ten nadele van de meer traditionele produkten zoals gewoon vensterglas en gepolijst spiegelglas.

De buitenlandse afzet van de *papiernijverheid en de grafische bedrijven* nam toe met 21,3 pct. naar waarde en met 20,2 pct. naar hoeveelheid. De E.E.G.-landen namen met 86,3 pct. van het totaal een nog meer overwegende plaats in dan in 1967. Frankrijk is met een aandeel van 37,2 pct. van de totale uitvoer de beste afnemer. Daarnaast namen Nederland en de Duitse Bondsrepubliek respectievelijk 25,7 en 20,7 pct. voor hun rekening. De uitvoer van papier en karton, de belangrijkste produkten in deze sector, steeg met 27,1 pct. naar waarde en met 25,5 pct. naar hoeveelheid. De uitvoer van papierpap en -afval, bewerkte artikelen in papierpap en karton en drukwerk vermeerderde eveneens met respectievelijk 19,9, 22,8 en 12,6 pct.

De uitvoer van de *hout- en meubelbedrijven* steeg met 19,8 pct. naar waarde en met 4,9 pct. naar hoeveelheid. Ook hier is de stijging in de eerste plaats te danken aan de toegenomen verkoop aan de landen van de Euromarkt, die 89 pct. van de totale uitvoer opnamen. De uitvoer naar alle E.E.G.-partners steeg, maar toch vooral die naar Frankrijk,

nl. met 49,7 pct. Vermelding verdient het groeiend aandeel van de meubelen (61,8 pct., tegen 56,9 pct. in 1967) in de totale uitvoer van de houtnijverheid. De uitvoer van meubelen naar Frankrijk, de Duitse Bondsrepubliek en Nederland nam toe met respectievelijk 52, 22 en 17,4 pct.

De uitvoer van de *huiden- en ledernijverheid* gaf een stijging te zien met 5,9 pct. naar waarde en 4,3 pct. naar hoeveelheid. Terwijl de uitvoer van leder en pelterijen naar waarde respectievelijk opliep met 11,8 en 22,8 pct., vertoonde de uitvoer van schoenen, zoals in 1967 en de voorgaande jaren, een verdere achteruitgang met 2,5 pct. De concurrentie op de buitenlandse markten bleef voor de schoenindustrie zeer hevig. In de totale uitvoer bereikte het aandeel van de E.E.G.-landen 77,9 pct. De uitvoer naar Nederland — vooral van schoenen — en de E.V.A.-landen liep achteruit, maar deze achteruitgang werd ruimschoots goedge maakt door een stijging van de leveringen aan de Duitse Bondsrepubliek met 13,4 pct.; ook de uitvoer naar Italië, Frankrijk en de Verenigde Staten vertoonde een gunstig verloop.

De buitenlandse afzet van de *steen- en koolindustrie* daalde met 15,1 pct. naar waarde en met 21,5 pct. naar hoeveelheid. Alleen de afzet van agglomeraten nam een weinig toe. De uitvoer naar Nederland daalde met 66 pct., terwijl ook die naar de Duitse Bondsrepubliek terugliep en die naar Frankrijk steeg.

De uitvoer van de *rubbernijverheid* nam toe met 22,3 pct. naar waarde en met 27,8 pct. naar hoeveelheid. Deze stijging is te danken aan de toegenomen afzet in de E.V.A.-landen, in Frankrijk en in de ontwikkelingslanden. Wat de produkten betreft, had ze vooral betrekking op de leveringen van autobanden.

De uitvoer van de *steengroeven* nam toe met 7,9 pct. naar waarde en met 11,2 pct. naar hoeveelheid; de stijging betrof alle categorieën produkten. Nederland bleef de voornaamste afnemer.

De uitvoer van de *tabaksindustrie* tenslotte vertoonde een stijging met 27,1 pct. naar waarde. Vooral de uitvoer naar Nederland, het voornaamste afzetgebied, nam uitbreiding.

5. EVOLUTIE VAN DE BUITENLANDSE HANDEL PER GEOGRAFISCH GEBIED

Na een zwakke expansie in 1967 registreerde de ontwikkeling van het handelsverkeer van de B.L.E.U. met ieder van de grote geografische gebieden in 1968 een krachtige toename. Uit de indeling naar het aandeel dat ieder van deze geografische gebieden heeft in de totale handel van de B.L.E.U., blijkt een

stijging van het handelsverkeer met de E.E.G.-landen, de Verenigde Staten en Canada, Kongo, Rwanda en Burundi, evenals met de Aziatische landen; met de groep landen met staatshandel, de Afrikaanse landen, met uitzondering van Kongo, Rwanda en Burundi, de landen van Latijns-Amerika, Oceanië en de

Tabel XVIII.

Indeling van de uitvoer van de B.L.E.U. per produktengroep en per gebied

(Volgens de typeclassificatie van de internationale handel — miljarden franken)

Bron : Nationaal Instituut voor de Statistiek — Berekeningen van de Nationale Bank van België.

	Jaar	Totaal	Voe-	Grond-	Brand-	Che-	Fabri-	Machi-	Afge-	Diverse
		Secties 0 tot 9	dings- mid- delen Secties 0 + 1	stoffen Sectie 2	stoffen Sectie 3	mi- sche produk- ten Sectie 5	katen gerang- schikt naar de grond- stof- Sectie 6	nes en vervoer- mate- riël Sectie 7	werkte ver- bruiks- goe- deren Sectie 8	goederen Secties 4 + 9
1. Ontwikkelde landen met markt- economie	1967	311,5	25,2	18,0	7,5	20,3	148,4	60,1	26,8	5,2
	1968	364,1	29,3	18,9	9,9	27,3	173,1	70,4	30,4	4,8
a) Industrielanden	1967	295,5	24,6	17,4	7,2	18,7	141,6	55,0	26,2	4,8
	1968	349,3	28,8	18,3	9,7	25,4	166,9	66,2	29,7	4,3
waarvan :										
Europese Economische Gemeenschap	1967	221,5	21,0	12,9	4,9	14,7	99,1	44,7	20,8	3,4
	1968	262,6	26,2	13,9	5,7	19,9	119,0	50,9	24,1	2,9
Verenigde Staten en Canada	1967	32,0	0,8	1,3	...	0,9	22,7	3,0	3,0	0,3
	1968	41,1	0,5	1,2	0,2	1,5	27,9	6,5	2,9	0,4
Verenigd Koninkrijk	1967	16,6	1,4	1,9	0,9	1,0	6,5	3,6	0,9	0,4
	1968	17,8	1,1	1,9	1,6	1,3	6,8	3,8	1,0	0,3
b) Overige ontwikkelde landen .	1967	16,0	0,6	0,6	0,3	1,6	6,8	5,1	0,6	0,4
	1968	14,8	0,5	0,6	0,2	1,9	6,2	4,2	0,7	0,5
2. Landen met staatshandel	1967	8,9	...	1,1	...	1,0	3,8	2,5	0,3	0,2
	1968	8,3	...	1,2	...	1,5	3,5	1,5	0,4	0,2
3. Ontwikkelingslanden	1967	29,0	2,5	0,6	0,3	2,5	14,3	5,9	1,3	1,6
	1968	33,2	2,7	0,6	0,4	3,0	15,3	7,0	1,6	2,6
4. Overige	1967	2,2	2,0	0,2
	1968	2,6	2,4	0,2
Totaal ...	1967	351,6	27,7	19,7	9,8	23,8	166,5	68,5	28,4	7,2
	1968	408,2	32,0	20,7	12,7	31,8	191,9	78,9	32,4	7,8

Europese landen buiten de E.E.G., valt daarentegen een relatieve teruggang van het handelsverkeer te noteren.

Bij de uitvoer is er een belangrijke expansie waar te nemen van de leveringen van de B.L.E.U. aan de landen van de Gemeenschap, de Verenigde Staten en Canada, alsmede aan de Afrikaanse landen, verder een zwakke stijging van de verkopen aan de Aziatische en

Latijnsamerikaanse landen en de gezamenlijke sterlingzone, en een lichte daling van de verzendingen naar de groep landen met staatshandel en naar Oceanië.

Bij de invoer is er een toename te noteren van de aankopen van de B.L.E.U. in alle geografische gebieden, in het bijzonder in de E.E.G., de Verenigde Staten en Canada, alsmede in de Aziatische landen.

Tabel XIX.

Indeling van de invoer van de B.L.E.U. per produktengroep en per gebied

(Volgens de typeclassificatie van de internationale handel — miljarden franken)

Bron : Nationaal Instituut voor de Statistiek — Berekeningen van de Nationale Bank van België.

	Jaar	Totaal	Voe- dings- mid- delen	Grond- stoffen	Brand- stoffen	Che- mische produk- ten	Fabri- katen gerang- schikt naar de grond- stof	Machi- nes en vervoer- mate- rieel	Afge- werkte ver- bruiks- goe- deren	Diverse goederen
		Secties 0 tot 9	Secties 0 + 1	Sectie 2	Sectie 3	Sectie 5	Sectie 6	Sectie 7	Sectie 8	Secties 4 + 9
1. Ontwikkelde landen met markt- economie	1967	295,1	36,0	35,4	14,7	25,4	72,6	84,3	25,1	1,6
	1968	339,1	38,5	42,1	17,5	29,7	86,0	93,5	29,0	2,8
a) Industrielanden	1967	279,2	32,9	28,8	14,6	25,1	68,0	83,4	24,8	1,6
	1968	322,1	35,4	35,0	17,4	29,5	80,9	92,4	28,8	2,7
waarvan :										
Europese Economische Gemeenschap	1967	199,3	21,0	14,9	12,9	18,7	47,8	62,3	20,5	1,2
	1968	228,8	26,0	16,5	16,0	22,1	53,4	68,5	24,1	2,2
Verenigde Staten en Canada	1967	34,0	7,7	6,8	1,3	3,2	4,8	8,4	1,6	0,2
	1968	39,8	5,9	10,4	1,0	4,0	7,8	8,8	1,6	0,3
Verenigd Koninkrijk	1967	25,1	2,0	2,1	0,3	1,9	10,5	7,3	1,0	...
	1968	30,1	1,1	2,1	0,3	2,0	14,1	9,2	1,2	0,1
b) Overige ontwikkelde landen .	1967	15,9	3,1	6,6	0,1	0,3	4,6	0,9	0,3	...
	1968	17,0	3,1	7,1	0,1	0,2	5,1	1,1	0,2	0,1
2. Landen met staatshandel	1967	7,5	2,0	2,0	0,7	0,4	1,3	0,4	0,6	0,1
	1968	8,3	1,7	2,1	1,0	0,6	1,7	0,5	0,7	...
3. Ontwikkelingslanden	1967	55,9	11,1	10,2	15,1	0,1	18,4	0,1	0,3	0,6
	1968	69,0	10,1	12,6	21,0	0,2	24,0	0,3	0,3	0,5
4. Overige	1967	0,3	0,3
	1968	0,3	0,1	...	0,2
Totaal ...	1967	358,8	49,1	47,6	30,8	25,9	92,3	84,8	26,0	2,3
	1968	416,7	50,4	56,8	39,7	30,5	111,7	94,3	30,0	3,3

a) **Handelsverkeer met de ontwikkelde landen met markteconomie.**

In tegenstelling met de evolutie in 1967 steeg het handelsverkeer van de B.L.E.U. met de ontwikkelde landen met markteconomie in 1968 in een iets hoger tempo dan dat van de gezamenlijke buitenlandse handel van de B.L.E.U. Onder deze evolutie gaan evenwel bewegingen schuil die bij uitvoer en invoer verschillen : terwijl de uitvoer naar de industrielanden zich in een sneller tempo ontwikkelde dan de gezamenlijke uitvoer van de B.L.E.U., nam de invoer uit de industrielanden toe in een ietwat trager tempo dan dat van de gezamenlijke invoer.

1. *Handelsverkeer met de E.E.G.-landen.*

Het handelsverkeer van de B.L.E.U. met de E.E.G.-landen liep van fr. 420,8 miljard in

1967 op tot fr. 491,4 miljard in 1968, d.i. een stijging met 16,8 pct. tegen slechts 1,4 pct. in 1967 en 10 pct. in 1966. Deze toeneming is iets groter dan die van de gezamenlijke buitenlandse handel van de B.L.E.U., die in 1968 16,1 pct. bereikte.

De leveringen aan de E.E.G.-landen vermeerderden met 18,6 pct. en de aankopen in deze landen met 14,8 pct., zodat het overschot van de handelsbalans, dat in 1967 al sterk was toegenomen, nog verhoogde en het recordpeil bereikte van fr. 33,8 miljard, tegen fr. 22,2 miljard in 1967. Het aandeel van de leveringen aan de Lid-Staten in de totale verkopen van de B.L.E.U. liep van 63 pct. in 1967 op tot 64,3 pct. in 1968.

De afzet van de metaalverwerkende bedrijven nam in 1968 toe met fr. 8 miljard, tegen slechts fr. 1,4 miljard in 1967. De teruggang van de verkopen van auto's aan de Duitse

Bondsrepubliek werd ruimschoots goedge- maakt door de toegenomen verkopen aan Frankrijk, Nederland en, in mindere mate, aan

dukten aan Frankrijk boekten de grootste vooruitgang.

Tabel XX.

**Buitenlandse handel van de B.L.E.U.
met de E.E.G.-landen**
(Miljarden franken)

Eron : Nationaal Instituut voor de Statistiek.

	Invoer	Uitvoer	Saldo
1958	72,9	68,7	- 4,2
1959	81,0	76,1	- 4,9
1960	94,7	95,4	+ 0,7
1961	106,8	104,5	- 2,3
1962	116,2	122,9	+ 6,7
1963	134,2	147,1	+ 12,9
1964	160,5	174,9	+ 14,4
1965	179,7	197,4	+ 17,7
1966	200,4	214,5	+ 14,1
1967	199,3	221,5	+ 22,2
1968	228,8	262,6	+ 33,8

Italië; ook de afzet van elektrische construc- ties aan Nederland en de Duitse Bondsrepu- blic en van in de nijverheid gebruikte machines aan dit laatste land en aan Frank- rijk vermeerderde.

De uitvoer van textielprodukten nam in 1968 toe met fr. 5,7 miljard; in 1967 was hij integendeel met fr. 3,8 miljard afgenomen. Hij steeg hoofdzakelijk met bestemming naar de Duitse Bondsrepubliek en, in mindere mate, naar Nederland en Frankrijk. De voornaamste vooruitgang werd geboekt door de tapijten en het tapijtwerk, de kledingstukken en de weef- sels van synthetische en kunstvezels.

De verminderde leveringen van de ijzer- en staalnijverheid aan Frankrijk werden ruim- schoots gecompenseerd door de toegenomen verkopen aan de Duitse Bondsrepubliek.

Met uitzondering van Italië verhoogden alle landen van de Gemeenschap hun aankopen van non-ferrometalen, voornamelijk van koper.

De chemische bedrijven voerden eveneens hun verkopen op aan ieder van de E.E.G.- partners, maar meer in het bijzonder aan Frankrijk en aan de Duitse Bondsrepubliek. De afzet van organische chemische produkten en van kunstmatige plastische stoffen aan de Duitse Bondsrepubliek en die van kunstmest- stoffen en van anorganische chemische pro-

De uitvoer van landbouwprodukten ontwik- kelde zich zoals in 1967. Hij nam vooral toe naar Frankrijk, zowel wat de produkten van de veeteelt als van de akkerbouw betreft en, in mindere mate, naar de Duitse Bondsrepu- blic en Nederland.

De uitvoer van vaste brandstof liep daaren- tegen verder terug.

Zoals in 1967, en voor de tweede keer sinds de oprichting van de Gemeenschappelijke Markt, is de belangrijkheid van de E.E.G. als leverancier van de B.L.E.U. iets verminderd. De bevoorrading van de B.L.E.U. in de vier andere Lid-Statens bedroeg namelijk 54,9 pct. van haar totale invoer, tegen 55,6 pct. in 1967 en 55,9 pct in 1966. Deze achteruitgang kan worden teruggevonden in twee grote catego- rieën ingevoerde produkten : produktiegoede- ren en uitrustingsgoederen. De invoer van ver- bruiksgoederen daarentegen nam toe.

Zoals in 1967 stegen de aankopen van ver- bruiksgoederen in de E.E.G.-landen in hogere mate dan die van de twee andere goederen- categorieën.

De expansie van de invoer van produktie- goederen had voornamelijk betrekking op onderdelen en losse stukken voor auto's, her- komstig uit Frankrijk en bestemd voor de montagefabrieken in België, op graan uit Frankrijk en op vaste brandstoffen uit de Duitse Bondsrepubliek.

De aankopen van verbruiksgoederen, zowel duurzame als niet-duurzame, nam in 1968 toe. Wat de duurzame verbruiksgoederen betreft, had de expansie vooral betrekking op de aan- kopen van textielwaren in de vier partnerlan- den van de B.L.E.U., van auto's, motorrij- wielen en rijwielen, voornamelijk in de Duitse Bondsrepubliek en, in mindere mate, van huishoudapparaten. De toeneming van de in- voer van niet-duurzame verbruiksgoederen is in hoofdzaak toe te schrijven aan de aankopen van vlees en vetten.

Inzake uitrustingsgoederen heeft de stijging van de aankopen van elektrisch en elektronisch materieel, handelsvoertuigen en vliegtuigen, alsmede van weeg-, hijs-, los- en laadtoestellen

Tabel XXI.

Uitvoer naar de E.E.G.-landen

(Miljarden franken)

Bron : Nationaal Instituut voor de Statistiek — Berekeningen van de Nationale Bank van België.

	1967	1968
<i>Metaalfabrikaten</i>	57,7	65,7
waarvan : auto's, rijwielen, vliegtuigen	24,9	27,4
elektrische constructies	10,3	11,7
machines gebruikt in de nijverheid	6,2	7,6
<i>Textielwaren</i>	33,5	39,2
waarvan : grondstoffen	4,3	4,6
(wol en haar)	(2,9)	(2,7)
garens	7,1	8,5
(wol- en haargarens)	(2,7)	(3,2)
(katoengarens)	(0,6)	(0,7)
weefsels van het standaardtype	6,8	7,7
(weefsels van wol en haar)	(1,2)	(1,2)
(katoenen weefsels)	(1,4)	(1,5)
(weefsels van synthetische en kunstmatige vezels)	(3,5)	(4,3)
gebreide goederen	3,3	3,5
tapijten, tapijtwerk	4,7	5,8
kledingstukken en bijbehorende artikelen	4,2	5,1
<i>IJzer- en staalprodukten</i>	31,6	37,3
<i>Non-ferrometalen</i>	20,0	25,6
waarvan : koper	13,6	17,2
aluminium	1,7	2,1
zink	1,5	1,7
lood	0,5	0,6
<i>Chemische produkten</i>	17,9	23,3
waarvan : kunstmeststoffen	3,7	4,6
fotografische en cinematografische benodigdheden	1,7	1,8
anorganische chemische produkten	1,7	2,7
kunstmatige plastische stoffen	3,2	4,2
<i>Landbouwprodukten</i>	14,3	17,5
waarvan : veeteelt	8,8	10,8
(vlees)	(4,5)	(4,8)
(melk en zuivelprodukten)	(1,0)	(1,3)
(eieren)	(1,0)	(1,4)
teelt	5,0	6,3
(groenten)	(2,1)	(2,2)
<i>Voedingsmiddelen</i>	7,0	8,7
waarvan : meel	0,6	0,7
<i>Papier en boeken</i>	6,8	8,4
<i>Hout en meubelen</i>	5,5	6,7
<i>Petroleumprodukten</i>	3,5	4,6
waarvan : gasolie, dieselolie en andere zware oliën	1,0	1,7
benzine en andere lichte oliën	0,7	1,1
<i>Parels en edelstenen</i>	2,6	3,1
<i>Glas en spiegelglas</i>	3,7	4,3
<i>Huiden en leder</i>	2,8	2,9
<i>Steengroeven</i>	1,8	2,0
<i>Rubber</i>	1,7	1,8
<i>Bouwmaterialen uit cement en uit gips</i>	1,3	1,5
<i>Vaste brandstoffen</i>	1,4	1,2
<i>Tabaksprodukten</i>	1,3	1,7
<i>Ceramik</i>	0,8	0,9
<i>Cement</i>	0,7	0,7
<i>Diverse uitvoer en vertrouwelijk handelsverkeer</i>	5,6	5,5
Totaal	221,5	262,6

Tabel XXII.

Invoer uit de E.E.G.-landen

(Miljarden franken)

Bron : Nationaal Instituut voor de Statistiek — Berekeningen van de Nationale Bank van België.

	1967	1968
<i>Produktiegoederen</i>	110,3	128,5
voor de metaalnijverheid	38,8	43,8
waarvan : onderdelen en losse stukken voor auto's, motorrijwielen, rijwielen	17,7	21,0
ijzererts	1,9	2,0
gietijzer, staven, schroot en ijzerlegeringen	2,1	2,0
voor de textielbedrijven	9,5	11,4
waarvan : halfafgewerkte wolprodukten	2,3	2,4
halfafgewerkte kunstmatige en synthetische textielstoffen	2,5	3,5
grondstof vlas	0,9	0,9
grondstof wol	0,5	0,5
voor de landbouw en de voedingsmiddelenbedrijven	9,3	11,8
waarvan : meststoffen en fytofarmaceutische produkten	2,8	2,6
granen	3,3	5,4
cacao	0,4	0,5
voor de bouwnijverheid	5,1	5,5
voor de ledernijverheid	1,5	1,7
voor de houtnijverheid	1,3	1,4
voor de diamantnijverheid	1,1	1,3
voor de papiernijverheid en de grafische bedrijven	1,1	1,3
voor de rubbernijverheid	0,8	0,9
voor de tabaksnijverheid	0,5	0,5
voor de diverse produktiesectoren zonder onderscheid	41,3	48,9
waarvan : chemische produkten	13,2	16,0
vaste brandstoffen	8,2	9,8
minerale oliën	3,7	4,6
<i>Verbruiksgoederen</i>	53,8	63,9
Duurzame verbruiksgoederen	34,8	41,2
waarvan : textielwaren	11,0	13,0
auto's, motorrijwielen, rijwielen, enz.	7,6	9,2
huishoudapparaten	4,3	5,1
Niet-duurzame verbruiksgoederen	19,0	22,7
waarvan : voedingsmiddelen	14,2	16,9
(fruit en groenten)	(3,9)	(4,0)
(zuivelprodukten)	(2,8)	(3,5)
(vlees, vetstoffen, vis en schaaldieren)	(2,7)	(3,6)
(wijn en sterke dranken)	(1,7)	(1,8)
andere niet-duurzame verbruiksgoederen	4,8	5,8
<i>Uitrustingsgoederen</i>	35,0	35,6
waarvan : elektrisch en elektronisch materieel	7,0	7,7
gereedschap, stukken en toebehoren van diverse machines	4,3	4,3
weeg-, hijs-, los- en laadtoestellen	2,6	2,8
handelsvoertuigen en vliegtuigen	2,5	2,9
krachtmachines, pompen	1,3	1,4
volledige machines : gereedschapsmachines	1,5	1,6
landbouwmachines	1,2	1,3
textielmachines	1,0	1,2
diverse machines	8,4	7,4
<i>Diverse invoer en vertrouwelijk handelsverkeer</i>	0,2	0,8
Totaal ...	199,3	228,8

in de Duitse Bondsrepubliek de verminderde aankopen van volledige machines in dit land en in Frankrijk meer dan gecompenseerd.

De geografische indeling van het handelsverkeer met de E.E.G.-landen werd in 1968

gewijzigd. Het relatieve aandeel van de Duitse Bondsrepubliek in de verkopen van de B.L.E.U. aan de Lid-Staten van de Gemeenschap, dat in 1966 en 1967 was gedaald, liep van 31,5 pct. in 1967 op tot 32,6 pct. in 1968. Ook het aandeel van Frankrijk nam toe, want

het bedroeg 28,9 pct. in 1968, tegen 28,1 pct. in 1967. De stijging van het aandeel van de Duitse Bondsrepubliek en Frankrijk gebeurde ten koste van het aandeel van Nederland en Italië. De verkopen aan Nederland vertegenwoordigden 32,7 pct. van de totale uitvoer naar de E.E.G.-landen, tegen 34,1 pct.; de afzet in Italië beliep 5,9 pct., tegen 6,4 pct.

De verschuiving in de geografische indeling betrof ook de aankopen van de B.L.E.U. bij haar partners van de Gemeenschap. Het relatieve aandeel van de Duitse Bondsrepubliek, Nederland en Italië daalde respectievelijk van 38,1, 27,1 en 8,1 pct. in 1967 tot 37,8, 26,6 en 7,8 pct. in 1968; het aandeel van Frankrijk nam toe en bedroeg 27,8 pct., tegen 26,7 pct. De Duitse Bondsrepubliek bleef de voornaamste leverancier van de B.L.E.U., terwijl Nederland de tweede plaats moest afstaan aan Frankrijk.

Het handelsverkeer van de B.L.E.U. met de *Duitse Bondsrepubliek* steeg in 1968 met 18,2 pct., terwijl het in 1967 met 2,7 pct. was verminderd en in 1966 slechts met 7,8 pct. was vermeerderd. De verkopen aan dit land vertoonden een stijging met 22,7 pct., welke groter is dan die van de aankopen in dit land, die 14 pct. bereikte.

De snelle ontwikkeling van de Belgisch-Luxemburgse uitvoer, die van fr. 69,7 miljard in 1967 opliep tot fr. 85,5 miljard in 1968, is hoofdzakelijk toe te schrijven aan de toename van de leveringen van de ijzer- en staalnijverheid (+ fr. 6,1 miljard), van de non-ferrometaalnijverheid (+ fr. 1,9 miljard), van de textielbedrijven (+ fr. 2,2 miljard), van de chemische bedrijven (+ fr. 2,1 miljard); ook de afzet van landbouwprodukten nam toe (+ fr. 0,8 miljard), evenals die van de petroleumraffinaderijen (+ fr. 0,7 miljard), van de papiernijverheid en de grafische bedrijven (+ 0,5 miljard), van de glas- en spiegelglasbedrijven (+ fr. 0,3 miljard) en van de metaalverwerkende bedrijven (+ fr. 0,2 miljard), waar de teruggang van de verkopen van auto's, motorrijwielen en vliegtuigen meer dan volledig werd goedgemaakt door de stijging van de verkopen van andere produkten.

De Belgisch-Luxemburgse invoer uit de Duitse Bondsrepubliek liep van fr. 75,9 miljard in 1967 op tot fr. 86,6 miljard in 1968, d.i. een stijging met 14 pct. Deze toeneming

is in hoofdzaak toe te schrijven aan de aankopen van produktiegoederen voor diverse produktiesectoren (+ fr. 3,9 miljard), in het bijzonder van vaste brandstoffen en chemische produkten, aan de aankopen van produktiegoederen voor de textielbedrijven (+ fr. 0,8 miljard) en voor de metaalnijverheid (+ fr. 0,5 miljard), waar de teruggang van de aankopen van onderdelen en losse stukken voor auto's, motorrijwielen en rijwielen evenals van ruw-ijzer en -staal meer dan volledig werd goedgemaakt door de stijging van de aankopen van ruwkoper en van ijzeren en stalen halffabrikaten; ook de aankopen van produktiegoederen voor de bouwnijverheid namen toe (+ fr. 0,3 miljard). Inzake verbruiksgoederen is er een stijging met fr. 2,7 miljard te noteren van de aankopen van duurzame goederen, hoofdzakelijk auto's en rijwielen, textielwaren en huishoudapparaten, en een toeneming met fr. 0,6 miljard van de aankopen van niet-duurzame goederen. Dat de aankopen van uitrustingsgoederen toegenomen zijn (+ fr. 1,1 miljard), is hoofdzakelijk toe te schrijven aan de hogere aankopen van diverse machines en elektrisch en elektronisch materieel.

In totaal nam het tekort op de handelsbalans met de Duitse Bondsrepubliek af : van fr. 6,3 miljard in 1967 liep het terug tot fr. 1,1 miljard in 1968.

Het handelsverkeer van de B.L.E.U. met *Nederland* nam in 1968 toe met 13,3 pct., tegen 0,9 pct. in 1967 en 8,2 pct. in 1966. De invoer uit dit land steeg met 12,4 pct., terwijl de uitvoer opliep van fr. 75,4 miljard tot fr. 85,9 miljard, d.i. een vermeerdering met 13,9 pct.

Deze stijging met fr. 10,5 miljard betreft in hoofdzaak leveringen van de metaalverwerkende bedrijven (+ fr. 3,1 miljard), de non-ferrometaalnijverheid (+ fr. 2,6 miljard), de textielbedrijven (+ fr. 1,8 miljard) en de chemische bedrijven (+ fr. 0,8 miljard); ook de verkopen van de landbouw (+ fr. 0,7 miljard), de papiernijverheid en de grafische bedrijven (+ fr. 0,4 miljard), de hout- en meubelbedrijven (+ fr. 0,2 miljard), de voedingsmiddelenbedrijven (+ fr. 0,2 miljard), de petroleumnijverheid (+ fr. 0,2 miljard) en de ijzer- en staalnijverheid (+ fr. 0,1 miljard) namen toe. Alleen de leveringen van de steenkoolindustrie liepen terug (— fr. 0,3 miljard).

De invoer van de B.L.E.U. uit Nederland liep op van fr. 54 miljard tot fr. 60,8 miljard. Er valt een stijging waar te nemen bij de aankopen van produktiegoederen voor diverse industriële sectoren (+ fr. 2,6 miljard), voornamelijk vloeibare brandstoffen en chemische produkten. Ook de aankopen van produktiegoederen voor de textielbedrijven (+ fr. 0,5 miljard), de metaalnijverheid (+ fr. 0,3 miljard), de landbouw en de voedingsmiddelenbedrijven (+ fr. 0,3 miljard), de diamantnijverheid (+ fr. 0,2 miljard) en de rubbernijverheid (+ fr. 0,1 miljard) namen toe. De invoer van duurzame verbruiksgoederen steeg eveneens (+ fr. 1,1 miljard), in hoofdzaak die van textielwaren; hetzelfde geldt voor de invoer van niet-duurzame verbruiksgoederen, die fr. 1,2 miljard hoger ligt. De aankopen van uitrustingsgoederen vertoonden een tamelijk zwakke stijging (+ fr. 0,3 miljard), ten gevolge van de toegenomen invoer van kantoormaterieel.

In 1968 is het traditionele overschot op de Belgisch-Luxemburgse handelsbalans met Nederland nog toegenomen: het bedroeg fr. 25,1 miljard, tegen fr. 21,4 miljard in 1967.

Het handelsverkeer met *Frankrijk* breidde zich verder uit, maar in een veel sneller tempo dan in 1967, nl. met 20,7 pct., tegen 4 pct. in 1967 en 15,4 pct. in 1966. De uitvoer steeg vlugger dan de invoer: met 21,7 pct., tegen 19,6 pct.

De Belgisch-Luxemburgse verkopen aan Frankrijk liepen op van fr. 62,3 miljard tot fr. 75,8 miljard. Belangrijke vooruitgang werd geboekt door de uitvoer van de metaalverwerkende bedrijven (+ fr. 3,7 miljard), van de chemische bedrijven (+ fr. 2,2 miljard), van de textielbedrijven (+ 1,7 miljard), van de non-ferrometaalnijverheid (+ fr. 1,6 miljard), van de landbouw (+ fr. 1,8 miljard), van de hout- en meubelbedrijven (+ fr. 1 miljard), van de voedingsmiddelenbedrijven (+ fr. 0,6 miljard), van de papiernijverheid en de grafische bedrijven (+ fr. 0,6 miljard), van de steenkoolindustrie (+ fr. 0,2 miljard) en van de petroleumraffinaderijen (+ 0,1 miljard). De enige belangrijke teruggang betreft de verkopen van de ijzer- en staalindustrie (- fr. 0,5 miljard).

De invoer van de B.L.E.U. uit Frankrijk liep van fr. 53,1 tot 63,6 miljard op, d.i.

een stijging met fr. 10,5 miljard, die vooral betrekking heeft op de aankopen van produktiegoederen voor de metaalindustrie (+ fr. 4 miljard), in hoofdzaak onderdelen voor auto's, motorrijwielen en rijwielen, voor de landbouw en de voedingsmiddelenbedrijven (+ fr. 1,9 miljard), voornamelijk granen, voor de textielbedrijven (+ fr. 0,5 miljard), alsmede op de aankopen van chemische produkten voor diverse produktiesectoren (+ fr. 0,6 miljard). Ook de invoer van verbruiksgoederen nam toe met fr. 3 miljard, waarvan fr. 1,4 miljard voor duurzame verbruiksgoederen, in hoofdzaak textielwaren, auto's en rijwielen, en fr. 1,6 miljard voor niet-duurzame verbruiksgoederen, vooral vlees, vetstoffen en zuivelprodukten. De aankopen van uitrustingsgoederen daarentegen liepen terug met fr. 0,4 miljard, inzonderheid diverse machines en kantoormaterieel.

Het relatief belangrijke overschot op de Belgisch-Luxemburgse handelsbalans met Frankrijk, dat in 1967 tot uiting kwam, nam in 1968 nog toe: het steeg van fr. 9,1 tot 12,2 miljard.

Het groeitempo van de invoer uit *Italië* was in 1968 ongeveer hetzelfde als dat van de uitvoer van de B.L.E.U. naar dat land. De verkopen stegen met 9,8 pct., tegen 24,2 pct. in 1967 en 4,3 pct. in 1966, terwijl de aankopen toenamen met 11 pct., tegen 10,4 en 16,2 pct.

De verkopen van de B.L.E.U. aan Italië liepen van fr. 14,1 miljard op tot fr. 15,5 miljard. De uitvoer van de metaalverwerkende bedrijven (+ fr. 1 miljard), van de chemische bedrijven (+ fr. 0,3 miljard), van de petroleumnijverheid (+ fr. 0,1 miljard) en van de diamantnijverheid (+ fr. 0,1 miljard) vertoonde een stijging, terwijl in de leveringen van de non-ferrometaalnijverheid (- fr. 0,4 miljard) een teruggang werd genoteerd.

De invoer van de B.L.E.U. uit Italië nam toe met fr. 1,8 miljard ten gevolge van de stijging van de aankopen van duurzame verbruiksgoederen (+ fr. 1,3 miljard), voornamelijk auto's en rijwielen en textielwaren, evenals van produktiegoederen voor de metaalnijverheid (+ fr. 0,2 miljard) en de textielbedrijven (+ fr. 0,3 miljard). De invoer van uitrustingsgoederen verminderde met fr. 0,3 miljard ten gevolge van een daling van de aankopen van diverse machines en gereedschap.

Het tekort op de Belgisch-Luxemburgse handelsbalans met Italië verergerde enigszins : het bereikte fr. 2,5 miljard, tegen fr. 2,1 miljard in 1967.

2. *Handelsverkeer met de ontwikkelde landen die geen deel uitmaken van de E.E.G.*

Het groeipercentage van het handelsverkeer tussen de B.L.E.U. en de ontwikkelde landen die niet tot de E.E.G. behoren, liep op van 0,5 pct. in 1967 tot 14,1 pct. Het groeipercentage van de invoer, dat in 1967 gelijk was aan nul, bedroeg 15,2 pct. en dat van de uitvoer, dat in 1967 2,3 bedroeg, bereikte 12,7. Dientengevolge is het tekort op de handelsbalans, dat in 1967 was teruggelopen tot fr. 5,6 miljard, tot fr. 8,8 miljard gestegen.

De Belgisch-Luxemburgse uitvoer naar de *Verenigde Staten* en *Canada* bedroeg fr. 41,1 miljard, tegen fr. 32 miljard in 1967. De uitvoer naar de *Verenigde Staten* steeg met 31 pct., terwijl de leveringen aan *Canada* slechts met 0,6 pct. vermeerderden. Belangrijke vooruitgang werd geboekt in de verkopen van de metaalverwerkende bedrijven (+ fr. 3,9 miljard), van de ijzer- en staalindustrie (+ fr. 1,8 miljard), van de non-ferrometaalnijverheid (+ fr. 1,6 miljard); de leveringen van de chemische bedrijven zijn eveneens toegenomen (+ fr. 0,6 miljard), inzonderheid kunstmatige plastische stoffen, van de glas- en spiegelglasbedrijven (+ fr. 0,3 miljard), van de textielbedrijven (+ fr. 0,3 miljard), van de voedingsmiddelenbedrijven (+ fr. 0,3 miljard) en van de diamantnijverheid (+ fr. 0,5 miljard), dit ondanks de verminderde verkopen van deze industrie in *Canada*. Alleen de leveringen van de landbouw liepen terug (— fr. 0,1 miljard).

De aankopen van de B.L.E.U. in de *Verenigde Staten* en *Canada* namen in 1968 verder toe : van fr. 34 miljard in 1967 liepen zij op tot fr. 39,8 miljard in 1968, d.i. een stijging met 17,1 pct. De invoer van produktiegoederen vermeerderde duidelijk; de stijging van de aankopen van goederen voor de metaalnijverheid (+ fr. 4,3 miljard), vooral ruwe non-ferrometalen, voor de diamantnijverheid (+ fr. 0,9 miljard), voor de textielbedrijven (+ fr. 0,2 miljard), voor de papierenijverheid en de grafische bedrijven (+ fr. 0,2 miljard),

alsmede de toegenomen aankopen van chemische produkten voor de diverse produktie-sectoren (+ fr. 0,9 miljard) compenseerden in ruime mate de teruggang van de invoer van produktiegoederen voor de landbouw en de voedingsmiddelenbedrijven (— fr. 1,3 miljard), in hoofdzaak granen, en voor de tabaksnijverheid (— fr. 0,1 miljard). Ook de invoer van uitrustingsgoederen nam toe (+ fr. 0,6 miljard), in hoofdzaak ten gevolge van de toegenomen aankopen van handelsvoertuigen en vliegtuigen. De invoer van verbruiksgoederen liep daarentegen terug (— fr. 0,2 miljard) ten gevolge van de verminderde aankopen van niet-duurzame verbruiksgoederen, vooral fruit en groenten, die de verhoogde aankopen van duurzame verbruiksgoederen niet kon goedmaken.

Het in 1967 geregistreerde tekort op de handelsbalans met de *Verenigde Staten* en *Canada* heeft in 1968 plaats gemaakt voor een overschot : het saldo sloeg om van — fr. 2 miljard in + fr. 1,3 miljard.

De verkopen van de B.L.E.U. aan het *Verenigd Koninkrijk* liepen van fr. 16,6 miljard in 1967 op tot fr. 17,8 miljard in 1968, d.i. een stijging met 7,3 pct. De grootste vooruitgang boekten de verkopen van de petroleumnijverheid (+ fr. 0,7 miljard), vooral benzine en andere lichte oliën, en die van de metaalverwerkende bedrijven (+ fr. 0,3 miljard), inzonderheid auto's, rijwielen en vliegtuigen, en in de uitvoer van parels en edelstenen (+ fr. 0,3 miljard); de leveringen van de non-ferrometaalnijverheid (+ fr. 0,2 miljard), de chemische bedrijven (+ fr. 0,2 miljard) en de rubbernijverheid (+ fr. 0,1 miljard) namen eveneens toe. De verkopen van de landbouw (— fr. 0,3 miljard) daarentegen liepen terug, in hoofdzaak ten gevolge van de teruggang der graanleveringen, alsmede de verkopen van de ijzer- en staalnijverheid (— fr. 0,2 miljard) en van de textiel- en kledingbedrijven (— fr. 0,1 miljard).

De aankopen van de B.L.E.U. in het *Verenigd Koninkrijk* liepen op van fr. 25,1 tot 30,1 miljard, d.i. een stijging met 19,9 pct. Een forse toename werd genoteerd in de aankopen van produktiegoederen voor de diamantnijverheid (+ fr. 3 miljard) en de metaalverwerkende bedrijven (+ fr. 2 miljard) alsook in de invoer van uitrustingsgoederen (+ fr. 0,4 miljard). De aankopen van produktiegoederen

voor de landbouw en de voedingsmiddelenbedrijven verminderden daarentegen (— fr. 0,2 miljard), evenals die van niet-duurzame verbruiksgoederen (— fr. 0,6 miljard). De aankopen van duurzame verbruiksgoederen bleven op hetzelfde peil.

Het tekort op de handelsbalans van de B.L.E.U. met het Verenigd Koninkrijk is in 1968 krachtig toegenomen : het bedroeg fr. 12,3 miljard, tegen fr. 8,5 miljard in 1967.

De invoer van de B.L.E.U. uit *Japan* liep op van fr. 3,1 tot 3,5 miljard, ten gevolge van de toegenomen aankopen van produktiegoederen voor de metaalnijverheid (+ fr. 0,1 miljard), met name ijzeren en stalen halffabrikaten, en vooral wegens de gestegen aankopen van duurzame verbruiksgoederen (+ fr. 0,3 miljard), in hoofdzaak auto's en rijwielen.

De uitvoer naar *Japan* liep daarentegen met fr. 0,3 miljard terug. De stijging van de leveringen der chemische bedrijven (+ fr. 0,2 miljard) en van de metaalverwerkende bedrijven compenseerde de daling niet van de uitvoer van edelstenen (— fr. 0,2 miljard), landbouwprodukten (— fr. 0,2 miljard), ijzer- en staalprodukten (— fr. 0,1 miljard) en non-ferrometalen (— fr. 0,1 miljard).

De handelsbalans van de B.L.E.U. met *Japan*, die in 1967 vrijwel in evenwicht was, vertoont in 1968 een tekort van fr. 0,7 miljard.

Het handelsverkeer met *Oceanië* leidde tot een teruggang van de uitvoer en een stijging met een zelfde bedrag van de invoer.

De uitvoer viel van fr. 1,5 miljard terug op fr. 1,4 miljard : de toegenomen leveringen van de chemische bedrijven (+ fr. 0,1 miljard) konden de afgenomen verkopen van de metaalverwerkende nijverheid (— fr. 0,1 miljard) en van de textielbedrijven (— fr. 0,1 miljard) niet goedmaken.

Van zijn kant liep de invoer van de B.L.E.U. op van fr. 3,7 tot 3,8 miljard. De toegenomen aankopen van produktiegoederen voor de metaalnijverheid (+ fr. 0,2 miljard), in hoofdzaak ijzererts en non-ferrometaalertsen, compenseerden de verminderde aankopen van produktiegoederen voor de textielbedrijven (— fr. 0,1 miljard) en voor de landbouw en de voedingsmiddelenbedrijven.

Ten gevolge van deze ontwikkeling steeg het tekort op de handelsbalans met *Oceanië* : in

1968 bereikte het fr. 2,5 miljard, tegen fr. 2,3 miljard in 1967.

b) **Handelsverkeer met de landen met staats-handel.**

De invoer van de B.L.E.U. uit de landen met staatshandel steeg van fr. 7,5 miljard in 1967 tot fr. 8,3 miljard in 1968, of met 9,8 pct. De uitvoer naar deze landen liep daarentegen terug met 7 pct., nl. van fr. 8,9 tot 8,3 miljard. Deze evolutie is er de oorzaak van dat het overschot van fr. 1,4 miljard op de handelsbalans van 1967 plaats maakte voor een toestand van evenwicht.

De vermindering van de uitvoer is voornamelijk toe te schrijven aan de afgenomen uitvoer van metaalfabrikaten (— fr. 1,1 miljard), inzonderheid machines gebruikt in de nijverheid en elektrische constructies, evenals ijzeren staalprodukten (— fr. 0,3 miljard). In tegenstelling hiermee stegen de leveringen van de non-ferrometaalnijverheid (+ fr. 0,3 miljard), vooral halfafgewerkt koper, en van de chemische bedrijven (+ fr. 0,5 miljard).

De snelle ontwikkeling van de invoer van de B.L.E.U. is toe te schrijven aan de toegenomen aankopen van produktiegoederen voor de metaalnijverheid (+ fr. 0,4 miljard), in hoofdzaak ruwe non-ferrometalen, van vloeibare brandstoffen (+ fr. 0,3 miljard), voor diverse produktiesectoren, en van vlees en vetstoffen (+ fr. 0,3 miljard), die de afgenomen aankopen van produktiegoederen voor de houtnijverheid (— fr. 0,2 miljard) en van zuivelprodukten (— fr. 0,4 miljard) meer dan volledig compenseerden.

c) **Handelsverkeer met de ontwikkelingslanden.**

De verslechtering van de handelsbalans van de B.L.E.U. met de ontwikkelingslanden ging in 1968 verder : het tekort op de handelsbalans liep van fr. 26,9 miljard in 1967 op tot fr. 35,8 miljard in 1968.

De invoer uit *Kongo, Rwanda en Burundi* steeg van fr. 13 tot 16,4 miljard, d.i. met 26,6 pct., terwijl de uitvoer naar deze landen slechts fr. 3,9 miljard bedroeg, tegen fr. 2,9 miljard in 1967. Dit heeft tot gevolg dat het

tekort op de Belgisch-Luxemburgse handelsbalans met deze drie landen is toegenomen : het steeg namelijk van fr. 10,1 tot 12,6 miljard. De belangrijke stijging van de invoer uit deze landen is toe te schrijven aan toegenomen aankopen van produktiegoederen voor de metaalnijverheid en de metaalverwerkende bedrijven (+ fr. 3,4 miljard), in hoofdzaak ruwkoper en andere ruwe non-ferrometalen en ertsen.

In de verkopen aan Kongo, Rwanda en Burundi is er een vooruitgang te noteren in de leveringen van de metaalverwerkende bedrijven (+ fr. 0,4 miljard), inzonderheid elektrische constructies en machines gebruikt in de nijverheid, van de chemische bedrijven (+ fr. 0,2 miljard), de textielbedrijven (+ fr. 0,1 miljard) en de ijzer- en staalindustrie (+ fr. 0,1 miljard).

De invoer uit de *andere Afrikaanse landen* liep op van fr. 16,1 miljard in 1967 tot fr. 17,5 miljard in 1968. Deze stijging is het gevolg van de toegenomen Belgisch-Luxemburgse aankopen van produktiegoederen voor de diamantnijverheid (+ fr. 0,9 miljard), voor de voedingsmiddelenbedrijven (+ fr. 0,5 miljard), in hoofdzaak oliën, voor de textielbedrijven (+ fr. 0,2 miljard) en van uitrustingsgoederen (+ fr. 0,6 miljard), met name handelsvoertuigen en vliegtuigen. De aankopen van produktiegoederen voor de metaalnijverheid liepen met fr. 1,1 miljard terug ten gevolge van de afgenomen aankopen van ruwkoper.

De uitvoer naar deze landen steeg van fr. 7,6 tot 8,9 miljard. Er is vooral een toename waar te nemen van de verkopen van de metaalverwerkende bedrijven (+ fr. 0,5 miljard) vooral auto's, rijwielen en vliegtuigen, van de ijzer- en staalnijverheid (+ fr. 0,1 miljard), van de chemische bedrijven (+ fr. 0,1 miljard), van de petroleumnijverheid (+ fr. 0,1 miljard), van de textielbedrijven (+ fr. 0,1 miljard) en van de voedingsmiddelenbedrijven (+ fr. 0,1 miljard). Alleen de verkopen van de non-ferrometaalnijverheid (— fr. 0,2 miljard) liepen terug.

In totaal is het tekort op de handelsbalans van de B.L.E.U. met deze landen iets gestegen : van fr. 8,5 miljard in 1967 liep het op tot fr. 8,7 miljard in 1968.

De invoer van de B.L.E.U. uit *Latijns-Amerika* steeg van fr. 14,9 miljard in 1967

tot fr. 15,5 miljard in 1968. De uitvoer naar dit gebied bedroeg fr. 8,4 miljard in 1968, tegen fr. 8 miljard in 1967. Dientengevolge nam het tekort op de handelsbalans met deze landen enigszins toe : in 1968 bereikte het fr. 7,1 miljard, tegen fr. 6,9 miljard in 1967.

De teruggang van de Belgisch-Luxemburgse invoer van produktiegoederen voor de landbouw en de voedingsmiddelenbedrijven (— fr. 0,6 miljard), in hoofdzaak maïs, en voor de tabaksnijverheid (— fr. 0,1 miljard) was minder groot dan de stijging van de aankopen van produktiegoederen voor de metaalnijverheid (+ fr. 1,1 miljard), voornamelijk ertsen en ruwkoper, en voor de petroleumraffinaderijen (+ fr. 0,2 miljard) en de textielbedrijven (+ fr. 0,2 miljard).

De waargenomen expansie van de verkopen van de B.L.E.U. aan deze landen is toe te schrijven aan de stijging van de leveringen der metaalverwerkende bedrijven (+ fr. 0,3 miljard), van de chemische bedrijven (+ fr. 0,1 miljard), inzonderheid meststoffen, die de teruggang van de leveringen der ijzer- en staalindustrie (— fr. 0,1 miljard) en der non-ferrometaalnijverheid (— fr. 0,1 miljard) meer dan volledig heeft goedge maakt.

De invoer van de B.L.E.U. uit de *Aziatische landen* is in 1968 krachtig toegenomen : van fr. 19,6 miljard in 1967 steeg hij tot fr. 28 miljard. De uitvoer naar deze landen vertoonde een veel minder sterke groei en liep van fr. 16,2 tot 17,6 miljard op, zodat het tekort op de handelsbalans fr. 10,4 miljard bedroeg, tegen fr. 3,4 miljard. De stijging van de invoer van de B.L.E.U. uit Azië is vooral het gevolg van de toegenomen aankopen van produktiegoederen voor de petroleumraffinaderijen (+ fr. 5,6 miljard), de metaalnijverheid (+ fr. 1,9 miljard), in hoofdzaak ertsen en halfabrikaten, de diamantnijverheid (+ fr. 0,7 miljard) en de textielbedrijven (+ fr. 0,1 miljard); ook de aankopen van duurzame verbruiksgoederen namen toe (+ fr. 0,3 miljard), in hoofdzaak auto's en rijwielen. De aankopen van produktiegoederen voor de tabaksnijverheid verminderden daarentegen (— fr. 0,2 miljard), evenals die van niet duurzame verbruiksgoederen (— fr. 0,2 miljard), met name koffie, thee en specerijen.

De stijging van de uitvoer naar de Aziatische landen is vooral toe te schrijven aan de

toegenomen verkopen van metaalfabrikaten (+ fr. 0,7 miljard), in hoofdzaak machines gebruikt in de nijverheid, van chemische produkten (+ fr. 0,6 miljard), met name organische chemische produkten en fotografische en cinematografische benodigdheden, en van leveringen van edelstenen (+ fr. 0,6 miljard); ook de leveringen van de textielbedrijven

(+ fr. 0,2 miljard) en van de voedingsmiddelenbedrijven (+ fr. 0,1 miljard) liggen hoger. Daartegenover staat een daling van de uitvoer van de ijzer- en staalnijverheid (— fr. 0,5 miljard), voornamelijk universaalplaten, platen, staven en profielen, van landbouwprodukten (— fr. 0,2 miljard) en van de non-ferrometaalbedrijven (— fr. 0,5 miljard).

*

**

Buitenlandse handel van de B.L.E.U. in 1968

Geografische spreiding van de uitvoer

In procenten van de totale waarde van de uitvoer van elke groep

Bron : Nationaal Instituut voor de Statistiek — Berekeningen van de Nationale Bank van België.

	Metaalverwerkende bedrijven	Textiel- en kledingbedrijven	IJzer- en staalindustrie	Non-ferro- metaalnijverheid	Chemische bedrijven	Diamantnijverheid	Landbouw	Petroleumnijverheid	Voedingsmiddelen- bedrijven	Glas- en spiegelglas- bedrijven	Papierenijverheid en grafische bedrijven	Hout- en meubelbedrijven	Steenkoolnijverheid	Huiden- en lederenijverheid	Steengroeven	Rubbernijverheid	Bedrijven die bouw- materialen vervaardigen uit cement en uit gips	Cementfabrieken	Ceramekijverheid en steenbakkerijen	Tabaknijverheid	Totaal
Europese O.E.S.O.-landen	76,3	85,5	75,4	79,7	75,4	35,4	90,8	73,3	83,8	65,4	93,0	95,7	94,8	87,5	94,7	84,9	89,8	82,3	98,6	98,2	77,6
Landen met staatshandel ¹ ...	1,9	3,7	1,2	2,8	3,9	1,8	0,2	0,1	0,1	0,4	0,4	0,1	...	1,5	...	1,6	1,5	...	2,0
Overige landen van Europa ...	0,9	0,6	0,7	0,2	1,3	0,1	0,3	0,1	0,4	0,5	0,2	0,1	0,2	0,4	0,9	0,7	0,1	0,1	0,6	...	0,6
Overige landen van Afrika	3,0	1,8	2,6	2,1	4,7	26,4	2,6	0,9	4,0	2,5	0,8	1,0	0,4	1,0	1,5	2,7	1,0	0,8	0,6	0,1	4,0
Kongo, Rwanda en Burundi ...	1,6	0,6	0,6	0,1	1,3	...	1,1	0,4	1,9	0,3	1,4	0,5	2,5	0,2	0,2	2,6	0,1	0,3	1,8	0,2	0,9
Overige landen van Azië	2,8	1,5	2,1	0,6	2,5	1,2	1,6	1,7	4,9	2,0	0,8	0,8	...	0,4	0,7	1,9	1,2	10,7	0,7	0,7	2,2
Verenigde Staten en Canada ...	10,0	5,5	15,1	13,4	6,8	34,0	1,4	2,2	2,9	19,9	1,6	1,6	...	8,8	0,4	4,7	6,9	3,7	0,9	0,4	10,1
Latijns-Amerika	3,1	0,4	2,2	1,0	3,2	0,6	1,9	0,3	1,0	3,1	0,3	0,1	2,1	0,1	1,3	0,6	0,8	2,0	0,4	0,3	2,1
Oceanië	0,4	0,4	0,1	...	0,5	0,5	0,1	0,1	0,2	1,7	0,5	0,1	...	0,1	0,3	0,3	0,1	0,1	0,9	0,1	0,3
Diverse landen en vertrouwelijk handelsverkeer	0,1	0,4	20,9	0,8	4,2	1,0	0,8
Totaal ...	100,0	100,0	100,0	100,0	100,0	100,0	100,0	100,0	100,0	100,0	100,0	100,0	100,0	100,0	100,0	100,0	100,0	100,0	100,0	100,0	100,0
Absolute getallen <i>(Miljarden franken)</i>	103,0	52,2	57,4	38,6	38,1	20,8	21,0	11,4	11,7	9,0	9,7	7,6	1,3	3,7	2,3	2,7	1,9	0,8	1,0	1,8	408,2
waarvan :																					
Nederland	26,0	33,0	9,0	19,9	16,8	3,4	16,0	17,1	23,5	19,8	25,7	31,2	13,0	28,0	41,6	27,1	34,7	75,1	26,2	73,4	21,0
Duitse Bondsrepubliek	18,4	24,8	30,5	22,6	18,5	6,3	24,3	18,6	24,8	11,7	20,7	18,9	15,2	32,6	11,0	22,2	19,9	3,9	17,8	2,1	20,9
Frankrijk	15,2	14,2	21,1	20,6	22,2	3,9	37,0	2,5	22,3	11,3	37,2	38,0	59,3	11,8	26,7	12,1	24,9	0,6	41,1	15,9	18,6
Italië	4,2	3,0	4,5	3,4	3,8	1,3	6,2	1,8	3,3	5,0	2,7	0,9	...	5,5	6,4	5,2	1,4	...	1,9	6,2	3,9
E.E.G.-landen	63,8	75,0	65,0	66,4	61,3	14,9	83,5	40,0	73,9	47,7	86,3	89,0	87,5	77,9	85,8	66,6	80,9	79,6	87,0	97,5	64,3
Verenigd Koninkrijk	4,1	4,6	1,6	2,6	3,9	13,8	3,5	14,1	4,8	3,6	2,2	4,4	...	1,8	2,6	6,7	4,9	0,7	1,7	0,1	4,4
Sterlinggebied	7,0	6,2	3,7	3,3	7,7	31,2	5,0	14,8	7,4	7,8	3,4	5,0	0,3	2,7	3,9	8,9	6,2	2,4	3,1	0,5	7,6

¹ Comeconlanden, Albanië, Noord-Vietnam, Continentaal China en Noord-Korea.

Bijlage B.

Buitenlandse handel van de B.L.E.U. in 1968

Samenstelling van de uitvoer naar elk geografisch gebied

In procenten van de totale waarde van de uitvoer naar elk gebied

Bron : Nationaal Instituut voor de Statistiek — Berekeningen van de Nationale Bank van België.

Groep	Europese O.E.S.O.- landen	Landen met staats- handel 1	Overige landen van Europa	Overige landen van Azië	Kongo, Rwanda en Burundi	Overige landen van Afrika	Verenigde Staten en Canada	Latijns- Amerika	Oceanië	Totaal	waarvan :	
											E.E.G.- landen	Sterling- gebied
Metaalverwerkende bedrijven	25,0	23,2	36,9	18,8	41,4	32,1	25,2	37,3	31,7	25,2	25,0	23,4
Textiel- en kledingbedrijven	14,2	23,3	10,9	5,7	8,7	8,6	7,0	2,5	15,1	12,8	14,9	10,5
IJzer- en staalindustrie ...	13,8	8,3	14,2	9,2	8,3	13,8	21,0	15,1	4,2	14,1	14,2	6,9
Non-ferrometaalnijverheid	9,8	12,8	3,2	5,0	1,2	2,7	12,6	4,4	1,0	9,5	9,8	4,1
Chemische bedrijven	9,1	17,9	19,2	10,7	12,5	10,9	6,3	14,5	15,2	9,3	8,9	9,5
Diamantnijverheid	2,3	4,5	0,3	33,1	...	2,7	17,2	1,5	8,1	5,1	1,2	20,9
Landbouw	6,1	0,4	2,7	3,2	6,2	3,8	0,7	4,8	1,2	5,1	6,7	3,4
Petroleumnijverheid	2,7	0,1	0,5	0,6	1,3	2,2	0,6	0,4	0,3	2,8	1,7	5,4
Voedingsmiddelenbedrijven	3,1	0,2	1,8	2,8	5,7	6,6	0,8	1,3	1,4	2,9	3,3	2,8
Glas- en spiegelglasbedrijven	1,9	0,5	1,8	1,4	0,7	2,0	4,3	3,3	11,2	2,2	1,6	2,3
Papierenijverheid en grafi- sche bedrijven	2,9	0,5	0,5	0,5	3,4	0,9	0,4	0,4	3,4	2,4	3,2	1,1
Hout- en meubelbedrijven	2,3	0,1	0,3	0,5	1,0	0,7	0,3	0,1	0,4	1,9	2,6	1,2
Steenkoolnijverheid	0,4	...	0,1	...	0,8	0,3	...	0,3	0,4	...
Huiden- en ledernijverheid	1,0	0,7	0,6	0,2	0,2	0,2	0,8	0,1	0,1	0,9	1,1	0,3
Steengroeven	0,7	...	0,8	0,2	0,1	0,2	...	0,3	0,4	0,6	0,8	0,3
Rubbernijverheid	0,7	0,5	0,7	0,4	1,9	0,6	0,3	0,2	0,7	0,7	0,7	0,8
Bedrijven die bouwmaterialen vervaardigen uit ce- ment en uit gips	0,5	0,1	0,1	0,2	0,3	0,2	0,2	0,4	0,6	0,4
Cementfabrieken	0,2	0,1	0,1	1,0	0,1	0,2	0,1	0,2	0,3	0,1
Ceramieknijverheid en steenbakkerijen	0,3	0,2	0,2	...	0,5	0,1	0,7	0,2	0,3	0,1
Tabaksnijverheid	0,6	0,1	0,1	...	0,1	0,1	0,4	0,6	...
Diverse bedrijven en ver- trouwelijk handelsverkeer	2,4	6,8	5,3	7,5	5,8	10,6	2,1	13,0	4,5	3,0	2,1	6,5
Totaal ...	100,0	100,0	100,0	100,0	100,0	100,0	100,0	100,0	100,0	100,0	100,0	100,0
Absolute getallen <i>(Miljarden franken)</i>	314,4	8,3	2,7	16,6	3,9	8,9	41,1	8,4	1,4	408,2	262,6	31,0

1 Comeconlanden, Albanië, Noord-Vietnam, Continentaal China en Noord-Korea.

Bijlage C.

Buitenlandse handel van de B.L.E.U. in 1968

Geografische spreiding van de invoer

In procenten van de totale waarde van de invoer van elke goederengroep

Bron : Nationaal Instituut voor de Statistiek — Berekeningen van de Nationale Bank van België.

	Europese O.E.S.O.- landen	Landen met staats- handel 1	Overige landen van Europa	Overige landen van Azië	Kongo, Rwanda en Burundi	Overige landen van Afrika	Vere- nigde Staten en Canada	Latijns- Amerika	Ocean:ë	Diverse landen en vertrou- welijk handels- verkeer	Totaal (Miljarden franken)	waarvan :	
												E.E.G.- landen	Sterling- gebied
Productiegoederen	60,5	2,1	0,9	8,6	5,9	5,7	10,6	4,2	1,3	0,2	277,4	46,3	15,6
voor de metaalnijverheid ...	60,3	1,1	0,4	2,8	16,1	3,0	11,6	4,0	0,6	0,1	98,2	44,6	9,4
voor de textielbedrijven ...	59,5	2,1	0,2	7,8	0,3	5,8	5,2	6,7	12,4	...	21,6	52,9	23,0
voor de landbouw en de voe- dingsmiddelenbedrijven .	46,9	3,9	0,2	2,4	0,8	9,5	22,4	13,3	0,6	...	26,7	44,1	4,9
voor de diverse bedrijfstak- ken :													
Diamantnijverheid	63,6	0,4	...	14,7	...	12,6	8,4	0,2	0,1	...	22,8	5,7	69,8
Houtnijverheid	38,4	18,3	14,0	9,0	1,1	9,9	7,0	2,3	4,9	29,4	6,5
Papiernijverheid en gra- fische bedrijven	61,2	8,9	14,5	0,1	...	0,6	14,7	4,2	29,9	1,1
Ledernijverheid	80,0	1,9	0,2	2,4	0,8	1,3	4,5	2,4	6,5	...	2,8	58,2	20,7
Bouwnijverheid	94,4	1,1	0,6	0,2	...	0,3	3,1	0,3	6,5	84,5	2,5
Tabaksnijverheid	39,6	1,6	0,8	9,2	...	9,0	29,8	10,0	1,8	28,9	7,2
Rubbernijverheid	58,8	0,1	0,1	12,6	6,1	0,7	21,0	0,1	...	0,5	1,9	50,5	13,4
Petroleumraffinaderijen .	0,3	66,1	...	24,2	...	9,4	20,5	0,3	33,2
voor de diverse productie- sectoren zonder onder- scheid :													
Vaste brandstoffen	92,0	2,3	5,7	10,7	91,2	0,8
Geraffineerde minerale oliën	72,5	11,2	0,3	2,8	0,5	0,6	5,1	3,2	...	3,8	6,7	68,3	4,7
Andere brandstoffen	98,9	0,5	0,2	0,4	1,3	98,0	0,7
Chemische produkten	81,7	1,2	0,1	0,9	...	0,1	15,2	0,1	...	0,7	21,9	73,1	5,8
Metaalprodukten	93,7	0,5	...	0,3	5,5	7,3	82,7	6,3
Diversen	75,6	2,4	3,2	3,3	0,2	1,7	12,5	1,0	0,1	...	17,6	63,9	7,7
Verbruiksgoederen	84,1	2,4	0,3	3,3	0,1	1,4	3,9	4,3	0,1	0,1	86,8	73,6	5,7
Duurzame verbruiksgoederen	91,1	1,9	0,2	3,5	3,3	48,9	84,3	4,3
Niet-duurzame verbruiksgoe- deren	75,1	3,0	0,5	3,1	0,3	3,2	4,7	9,7	0,3	0,1	37,9	59,8	7,5
Dierlijke voedingsmiddel.	74,2	7,0	1,6	2,0	...	0,8	3,6	10,6	0,2	...	12,4	57,2	4,7
Plantaardige voedingsmid.	68,9	1,4	...	5,2	0,7	6,4	3,3	13,4	0,4	0,3	17,0	55,7	8,7
Minerale produkten	99,7	...	0,3	0,3	100,0	...
Andere niet-duurzame ver- bruiksgoederen	88,4	0,3	0,1	0,5	9,3	1,3	0,1	...	8,2	70,8	9,4
Uitrustingsgoederen	83,5	0,7	0,2	1,1	...	1,2	13,2	0,1	51,3	69,4	8,9
Eindtotaal ...	68,3	2,0	0,7	6,5	3,9	4,2	9,5	3,7	0,9	0,3	416,7	54,9	12,7

1 Comeconlanden, Albanië, Noord-Vietnam, Continentaal China en Noord-Korea.

Bijlage D

Buitenlandse handel van de B.L.E.U. in 1968

Samenstelling van de invoer uit elk geografisch gebied

In procenten van de totale waarde van de invoer uit elk gebied

Bron : Nationaal Instituut voor de Statistiek — Berekeningen van de Nationale Bank van België.

Goederengroep	Europese O.E.S.O.- landen	Landen met staats- handel 1	Overige landen van Europa	Overige landen van Azië	Kongo, Rwanda en Burundi	Overige landen van Afrika	Vere- nigde Staten en Canada	Latijns- Amerika	Oceanië	Totaal	waarvan :	
											E.E.G.- landen	Sterling- gebied
Produktiegoederen	59,0	70,8	85,7	17,4	99,2	89,5	74,1	75,2	97,0	66,6	56,2	81,7
<i>voor de metaalnijverheid</i> ...	20,8	13,6	13,2	10,1	96,0	16,7	28,6	25,1	16,8	23,6	19,2	17,4
<i>voor de textielbedrijven</i> ...	4,5	5,4	1,9	6,2	0,3	7,2	2,8	9,4	70,1	5,2	5,0	9,4
<i>voor de landbouw en de voe- dingsmiddelenbedrijven</i> .	4,4	12,6	2,1	2,3	1,4	14,5	15,0	23,0	4,2	6,4	5,2	2,5
<i>voor de diverse bedrijfstak- ken :</i>												
Diamantnijverheid	5,1	1,2	...	12,2	...	16,4	4,9	0,3	0,3	5,5	0,6	30,0
Houtnijverheid	0,7	10,7	23,7	1,6	0,3	2,7	0,9	0,7	...	1,2	0,6	0,6
Papiernijverheid en gra- fische bedrijven	0,9	4,6	21,5	0,2	1,6	1,0	0,6	0,1
Ledernijverheid	0,8	0,7	0,2	0,2	0,1	0,2	0,3	0,4	4,8	0,7	0,7	1,1
Bouwnijverheid	2,1	0,9	1,3	0,1	0,5	0,1	...	1,6	2,4	0,3
Tabaksnijverheid	0,3	0,3	0,5	0,6	...	0,9	1,3	1,2	...	0,4	0,2	0,2
Rubbernijverheid	0,4	0,9	0,7	0,1	1,0	0,4	0,4	0,5
Petroleumraffinaderijen	49,7	...	28,4	...	12,4	...	4,9	...	12,9
<i>voor de diverse produktie- sectoren zonder onder- scheid :</i>												
Vaste brandstoffen	3,5	3,0	1,5	2,6	4,3	0,2
Geraffineerde minerale oliën	1,7	9,0	0,8	0,7	0,2	0,2	0,9	1,4	...	1,6	2,0	0,6
Andere brandstoffen	0,4	0,1	0,1	0,3	0,5	...
Chemische produkten	6,3	3,3	0,5	0,7	...	0,2	8,3	0,1	0,1	5,3	7,0	2,4
Metaalprodukten	2,4	0,4	0,1	0,1	1,0	1,7	2,6	0,9
Diversen	4,7	5,0	19,8	2,1	0,2	1,7	5,5	1,1	0,7	4,2	4,9	2,6
Verbruiksgoederen	25,6	24,7	10,4	10,5	0,8	7,0	8,5	23,9	2,7	20,8	27,9	9,3
<i>Duurzame verbruiksgoederen</i>	15,6	10,9	3,0	6,2	0,1	0,1	4,1	0,1	0,1	11,7	18,0	4,0
<i>Niet-duurzame verbruiksgoe- deren</i>	10,0	13,8	7,4	4,3	0,7	6,9	4,4	23,8	2,6	9,1	9,9	5,3
Dierlijke voedingsmiddel.	3,2	10,6	6,9	0,9	...	0,6	1,1	8,5	0,7	3,0	3,1	1,1
Plantaardige voedingsmid.	4,1	2,9	0,3	3,2	0,7	6,3	1,4	14,6	1,7	4,1	4,1	2,8
Minerale produkten	0,1	0,1	0,1	...
Andere niet-duurzame ver- bruiksgoederen	2,6	0,3	0,2	0,2	1,9	0,7	0,2	1,9	2,6	1,4
Uitrustingsgoederen	15,0	4,2	3,9	2,1	...	3,5	17,0	0,4	0,3	12,3	15,6	8,6
<i>Diverse produkten en ver- trouwelijk handelsverkeer</i>	0,4	0,3	0,4	0,5	...	0,3	0,3	0,4
Eindtotaal ...	100,0	100,0	100,0	100,0	100,0	100,0	100,0	100,0	100,0	100,0	100,0	100,0
Absolute getallen	284,7	8,3	2,9	27,3	16,5	17,5	39,8	15,5	3,8	416,7	228,8	53,0
<i>(Miljarden franken)</i>												

1 Comeconlanden, Albanië, Noord-Vietnam, Continentaal China en Noord-Korea.

LITERATUUR IN VERBAND MET DE ECONOMISCHE EN FINANCIËLE PROBLEMEN VAN BELGIE

Onderstaande literatuuropgave sluit aan bij diegene die wij gepubliceerd hebben in het juninummer 1969 van het *Tijdschrift*. Er weze opgemerkt dat in deze literatuuropgave noch de verslagen van de verschillende instellingen, noch de statistische bronnen zijn overgenomen.

1. GELD- EN KREDIETWEZEN

DE BECK C., Crédits documentaires : le connaissance réputé « de bonne livraison ». (*Revue de la Banque, Brussel, XXXIII, n° 4, 1969, blz. 347-366.*)

DURIEUX J., Le sort des intérêts hypothécaires en cas de faillite. (*Revue de la Banque, Brussel, XXXIII, n° 4, 1969, blz. 311-315.*)

FRERE H., Introduction à la numismatique liégeoise. (*Revue de la Banque, Brussel, XXXIII, n° 4, 1969, blz. 283-295.*)

GENDEBIEN J., Die Entwicklung des Teilzahlungskredits in Belgien seit 1959. (*Die Teilzahlungswirtschaft, Düsseldorf, XVI, n° 4, juni-juli 1969, blz. 126-127.*)

GERMAIN J.C., La carte de chèques et la carte de crédit. (*Revue de la Banque, Brussel, XXXIII, n° 4, 1969, pp. 317-345.*)

Kredietbeleid ten aanzien van het midden- en kleinbedrijf in de drie Beneluxlanden. (*Bene-lux-Economisch en Statistisch Kwartaal-bericht, Brussel, n° 2, mei 1969, blz. 3-5.*)

VANDEPUTTE R., Crédits publics - crédits privés. (*Société Royale d'Economie politique de Belgique, Brussel, 1969, 28 blz.*)

Wending in de Belgische financiële politiek. (*Weekberichten van de Kredietbank, Brussel, XXIV, n° 27, 4 juli 1969, blz. 265-268.*)

2. GELDSCHIPPENDE INSTELLINGEN

GEIS H.-G., Struktur des Bankwesens in Belgien. (*Knapp, Frankfurt/Main, 1969, 96 blz.*)

Het Herdiscontering- en Waarborginstituut (H.W.I.). (*Sparen en Beleggen, Brussel, n° 167, mei-juni 1969, blz. 44-49.*)

REUSS C., Transformations de structure du système bancaire belge. (*Reflète et Perspectives de la Vie économique, Brussel, VIII, n° 3, mei 1969, blz. 237-246.*)

SEGERS A., Un essai d'automatisme dans le domaine des titres et des coupons. (*Revue de la Banque, Brussel, XXXIII, n° 4, 1969, blz. 367-373.*)

3. NIET-GELDSCHIPPENDE FINANCIËLE INSTELLINGEN

MICHEL R., Les offres publiques d'achat. (*Reflète et Perspectives de la Vie économique, Brussel, VIII, n° 3, mei 1969, blz. 247-259.*)

SERVAIS H., La législation belge en matière d'émission d'obligations convertibles. (*Bulletin d'Information de l'Association belge des Analystes financiers, Brussel, n° 13, april 1969, blz. 29-32.*)

4. OVERHEIDSFINANCIËN

Belasting over de toegevoegde waarde. Het Belgisch wetsontwerp (VI en VII). (*Mededelingen van het Verbond der Belgische Nijverheid, Brussel, XXIV, n°s 17 en 18, 10 en 20 juni 1969, blz. 1131-1133 en 1202-1213.*)

DE BREUCKER R., Belasting over de toegevoegde waarde (B.T.W.) geen nachtmerrie. (*Informatieblad van het Economisch en Sociaal Instituut voor de Middenstand, Brussel, XXI, n° 6, 1969, blz. 6-27.*)

DUPONT J.A., Incidences de la T.V.A. sur la stratégie et l'organisation des entreprises. (*Etudes économiques, Bergen, n° 141, 1^e kwartaal 1969, blz. 329-362.*)

FASTREZ G. en PARDON J., Imposition des revenus du travail en Belgique et à l'étranger. (*Industrie, Brussel, XXIII, n° 5, mei 1969, blz. 332-334.*)

FRANK M., T.V.A., assiettes, taux et prix. (*Société royale d'Economie politique de Belgique, Brussel, 1969, 38 blz.*)

HINNEKENS L., De betekenis van het B.T.W.-ontwerp voor de onderneming. (*Ondernemen, Brussel, XXV, n° 5, mei 1969, blz. 262-271.*)

MORISSENS L., Le planning-programming-budgeting, système de gestion rationnelle de l'Etat. (*Revue belge de Statistique et de Recherche opérationnelle, Brussel, IX, n° 3, mei 1969, blz. 2-10.*)

Nieuwe maatregelen inzake B.T.W. (*Mededelingen van het Verbond der Belgische Nijverheid, Brussel, XXIV, n° 16, 1 juni 1969, blz. 1057-1063.*)

VANDENHOUTEN F., De invoering van de B.T.W. in de ondernemingen. (*Economisch en Sociaal Tijdschrift, Antwerpen, XXIII, n° 2, april 1969, blz. 159-171.*)

VANDENHOUTEN F., Hoe dient een onderneming zich voor te bereiden op de invoering van de B.T.W.? (V.K.W.-Mededelingen, Antwerpen, XXIV, n^o 5, mei 1969, blz. 205-210.)

8. NATIONAAL INKOMEN — SPAARWEZEN — INVESTERINGEN — VERBRUIK

Aides sélectives de l'Etat aux investissements. Recueil des principales dispositions légales et réglementaires. (Fédération des Industries Belges, Brussel, 1968, 125 blz.)

Het rendement van de Belgische vennootschappen op aandelen in 1967. (Statistisch Tijdschrift, Brussel, LV, n^os 4-5, april-mei 1969, blz. 405-421.)

MUHLEN E., La politique des revenus. Ses objectifs, ses réalisations et ses applications dans le cadre luxembourgeois. (Université Internationale de Sciences comparées, Luxemburg, 1969, 45 blz.)

6. BEVOLKING

BAUVIR L., Les déplacements de population en Belgique. (Revue du Conseil économique wallon, Luik, n^o 90, januari-maart 1969, blz. 16-34.)

MORSA J., Note sur la conjoncture démographique. (Population et Famille, Brussel, n^o 16 december 1968, blz. 83-91.)

7. PRIJZEN EN LONEN

GEORGES F. en GOUVERNEUR J., L'influence des prix et des coûts sur l'évolution des rendements. (Recherches économiques de Louvain, Leuven, XXXV, n^o 1, februari 1969, blz. 37-49.)

8. WERKGELEGENHEID EN WERKLOOSHEID

Statistiek van de werkstakingen in 1968. (Statistisch Tijdschrift, Brussel, LV, n^os 4-5, april-mei 1969, blz. 398-403.)

TRACHTÉ M.G., De vrijwillige regeling van de collectieve arbeidsconflicten. (Rechtskundig Weekblad, Antwerpen, XXXII, n^o 38, 1 juni 1969, blz. 1777-1794.)

9. SOCIALE VERZEKERING

CREMER R., De ziekte- en invaliditeitsverzekering in België. (Benelux-Economisch en Statistisch Kwartaalbericht, Brussel, n^o 2, mei 1969, blz. 29-40.)

FRANK M. en DEPOORTERE Ch., Le contrôle des opérations financières de la sécurité sociale : le contrôle des subventions. (Revue belge de Sécurité sociale, Brussel, XI, n^o 3, maart 1969, blz. 277-302.)

Les interventions financières de l'Etat en matière de sécurité et de prévoyance sociales dans le budget de 1968. (Revue belge de Sécurité sociale, Brussel, XI, n^o 4, april 1969, blz. 453-472.)

MAYENCE S., Le service social en Belgique. (Institut de Sociologie de l'Université Libre de Bruxelles, Brussel, 1969, 325 blz.)

OLEFFE A., Le contrôle des opérations financières de la sécurité sociale : Le contrôle des placements. (Revue belge de Sécurité sociale, Brussel, XI, n^o 4, april 1969, blz. 419-427.)

SPITAEELS G. en anderen, L'année sociale 1968. (Institut de Sociologie de l'Université Libre de Bruxelles, Brussel, 1969, 211 blz.)

10. ECONOMISCHE TOESTAND — ECONOMISCHE POLITIEK

BAUDHUIN F., Vers la fin d'une décennie. (Revue de la Société d'Etudes et d'Expansion, Luik, LXVIII, n^o 235, maart-april 1969, blz. 245-251.)

BIRON A. en anderen, Régionalisme et décentralisation économique. (Socialisme Brussel, XVI, n^o 93, mei 1969, blz. 349-365.)

Etude détaillée de la conjoncture. (Service mensuel de Conjoncture de Louvain, Leuven, XXIII, n^o 83, juni 1969, blz. 1-35.)

La conjoncture belge à l'approche de l'été. (Bulletin économique de la Société Générale de Banque, Brussel, VIII, n^o 83, juni 1969.)

LEBEGUE J., La politique économique belge de 1962 à 1967. (Cahiers économiques de Bruxelles, Brussel, n^o 42, 2^e kwartaal 1969, blz. 237-273.)

L'évolution économique du Grand-Duché de Luxembourg au cours des années 1968 et 1969. Les résultats de 1968 et les prévisions pour 1969. (Bulletin du Statec, Luxemburg, XV, n^o 3, 1969, blz. 34-71.)

Voornaamste regelingen in 1968 op economisch, sociaal en financieel vlak. (Documentatieblad van het Ministerie van Financiën, Brussel, n^o 5, mei 1969, blz. 3-95.)

11. NIJVERHEID — LANDBOUW — VISSERIJ

DECAT J., L'industrie de l'habillement en Belgique. (Reflets et Perspectives de la Vie économique, Brussel, VIII, n^o 3, mei 1969, blz. 205-212.)

PHILIPS L., Concentration, dimension et recherche dans l'industrie manufacturière belge. (Recherches économiques de Louvain, Leuven, XXXV, n^o 1, februari 1969, blz. 15-35.)

SONDAG J., L'agriculture en Wallonie : position économique, structurelle et sociale (II). (Revue du Conseil économique wallon, Luik, n^o 90, januari-maart 1969, blz. 8-15.)

12. WETENSCHAPPELIJK ONDERZOEK

SCHMITZ N. en anderen, Obstacles à la diffusion des innovations en Belgique (II). (Cahiers économiques de Bruxelles, Brussel, n^o 42, 2^e kwartaal 1969, blz. 275-318.)

13. VERKEERSWEZEN

BOEREBOOM A., Het Albertkanaal en zijn modernisatie. (Maandelijks Bulletin van de Kamer van Koophandel en Nijverheid van Antwerpen, Antwerpen, n^o 2, april 1969, blz. 5-17.)

14. BINNENLANDSE HANDEL

DOMICENT L., Le Shopping Center. (*Industrie, Brussel, XXIII, n° 5, mei 1969, blz. 319-331.*)

16. INTERNATIONALE FINANCIËLE TRANSACTIES

ALLOO R., Observations sur les problèmes monétaires internationaux. (*Industrie, Brussel, XXIII, n° 5, mei 1969, blz. 310-314.*)

BEYENS A.L., Canaliser l'instabilité monétaire. (*Revue de la Société d'Etudes et d'Expansion, Luik, LXVIII, n° 235, maart-april 1969, blz. 277-285.*)

BOSMAN H.W.J., Internationale monetaire aspecten. (*Stenfert Kroese, Leiden, 1969, 155 blz.*)

CHOWN J.F. en VALENTINE R., The International Bond Market in the 1960 's. Its Development and Operation. (*Praeger, New York, 1968, XI + 187 blz.*)

CLERFAYT G., Comment préparer un nouveau Bretton-Woods? Les conditions d'un bon système monétaire international. (*Reflets et Perspectives de la Vie économique, Brussel, VIII, n° 3, mei 1969, blz. 213-225.*)

DAVIES J.L., Gold : A Forward Strategy. (*Princeton University, Princeton, 1969, 35 blz.*)

DENIZET J., Le problème monétaire international. (*Banque, Parijs, XLIV, n° 276, juli-augustus, blz. 527-533.*)

GENILLARD R.L., Vers un marché des capitaux multinational. (*Banque, Parijs, XLIV, n° 275, juni 1969, blz. 465-467.*)

HINSON Ph., International Monetary Standards : Past and Future. (*New England Business Review, Boston, december 1968, blz. 2-16.*)

IKLE M., Folgerungen aus der Währungskrise. (*Wirtschaftsdienst, Hamburg, XLIX, n° 6, juni 1969, blz. 327-330.*)

L'organisation d'un ordre monétaire européen. (*Ligue Européenne de Coopération Economique, Brussel, 1968, 76 blz.*)

MENDELSON S., Gold - Double or Quits. (*The Economist Newspaper Ltd., Londen, 1968, 24 blz.*)

POLASEK M. en BARATTIERI V., U.S. Gold Policy and the Gold Exchange Standard. (*The Economic Record, Melbourne, XLV, n° 109, maart 1969, blz. 48-68.*)

Readings in the Euro-Dollar. (*Griffith, Londen, 1969, XI + 127 blz.*)

REUSS C., Réflexions sur l'aide de la Belgique au Burundi. (*Etudes congolaises, Kinshasa, XII, n° 2, april-juni 1969, blz. 81-96.*)

RUDING H.O.C.R., Naar een geïntegreerde Europese kapitaalmarkt? (*Stenfert Kroese, Leiden, 1969, VIII + 510 blz.*)

Spanning op de internationale kapitaalmarkten (*Weekberichten van de Kredietbank, Brussel, XXIV, n° 26, 27 juni 1969, blz. 253-257.*)

VISSER H., Voor een ons goud is 35 dollar genoeg. (*Economisch-Statistische Berichten, Rotterdam, LIV, n° 2698, 4 juni 1969, blz. 570-573.*)

ZOLOTAS X., Speculocracy and the International Monetary System. (*Papaz'issis Publishers, Athènes, 1969, 66 blz.*)

17. INTERNATIONALE ECONOMISCHE AAN-EENSLUITING

BAKKER J.N.F., « Landbouw 1980 » en de programmering in de E.E.G. (*Economisch-Statistische Berichten, Rotterdam, LIV, n° 2698, 4 juni 1969, blz. 574-578.*)

BASYN J., L'assurance dans le Marché commun. (*Centre d'Etudes bancaires et financières, Impresor, Brussel, boekje n° 151, april 1969, 24 blz.*)

BAUDHUIN F., Le Marché commun : le professeur Baudhuin répond à vos questions. (*Dechy-Publicité, Brussel, n° 25, december 1968, z.p.*)

BOSMAN H.W.J., Das Pfund Sterling und die monetäre Integration in West-Europa. (*Mohr, Tübingen, 1969, 20 blz.*)

BURBAN J.L., Le problème de la dénonciation politique des accords d'association entre la Communauté Economique Européenne et les pays tiers. (*Revue du Marché commun, Parijs, n° 122, april 1969, blz. 188-192.*)

CHABERT J., La signification et le rôle du Benelux au sein de la C.E.E. (*Reflets et Perspectives de la Vie économique, Brussel, VIII, n° 3, mei 1969, blz. 227-235.*)

Chancen und Risiken des Gemeinsamen Marktes. (*Deutsche Gesellschaft für Betriebswirtschaft, Berlin, 1966, 126 blz.*)

DE BANDT J., La rentabilité de l'industrie textile de la C.E.E. : concurrence normale ou anormale. (*Reflets et Perspectives de la Vie économique, Brussel, VIII, n° 3, mei 1969, blz. 195-203.*)

HERINCKX-PIRLOT J., La politique agricole commune et l'économie belge (II). (*Cahiers économiques de Bruxelles, Brussel, n° 42, 2^e kwartaal 1969, blz. 161-236.*)

HERREGAT G., La conjoncture européenne ou le conflit des objectifs. (*Sedeis, Chroniques d'Actualité, Parijs, n° 1058, 20 juni 1969, blz. 351-379.*)

JENKIS H., Münzunion oder Währungsunion? (*Zeitschrift für Nationalökonomie, Wenen, XXIX, n^{rs} 1-2, mei 1969, blz. 121-150.*)

Kooperation und Konzentration der Unternehmen im Rahmen der europäischen Wettbewerbspolitik und der europäischen Kartellrechts. (*Deutsche Gesellschaft für Betriebswirtschaft, Berlin, 1969, 92 blz.*)

LEMOINE P. en VAN GINDERACHTER J., Europese integratieproblemen : augustus 1967-december 1968. (*Tijdschrift voor Economie, Leuven, XIV, n° 1, 1^e kwartaal 1969, blz. 74-107.*)

LEROUX H., La Banque Européenne d'Investissement et son activité dans les E.A.M.A. (*Revue du Marché commun, Parijs, n° 123, mei 1969, blz. 280-289.*)

McLACHLAN D.L. en SWANN D., Competition Policy in the European Community. The Rules in Theory and Practice. (*University Press, Oxford, 1967, XVII + 482 blz.*)

MAYER O.G., Mansholt-Plan zwischen Utopie und Wirklichkeit. (*Wirtschaftsdienst, Hamburg, XLIX, n° 6, juni 1969, blz. 333-336.*)

Nieuwe start voor Europa. (*Mededelingen van het Verbond der Belgische Nijverheid, Brussel, XXIV, speciaal nummer, juni 1969, blz. 1-74.*)

REY J., Etat présent de l'intégration européenne. (*Bulletin mensuel de la Chambre de Commerce et d'Industrie d'Anvers, Antwerpen, n° 3, mei 1969, blz. 5-15.*)

SCHNEIDER G., Scheitert die Europäische Integration an der Währungspolitik? (*Wirtschaftsdienst, Hamburg, XLIX, n° 6, juni 1969, blz. 330-332.*)

TIGERY E., Ambitions et difficultés d'une politique monétaire commune. (*Revue du Marché commun, Parijs, n° 122, april 1969, blz. 161-166.*)

WERNER P., Politique monétaire européenne. (*Bulletin de Documentation du Ministère d'Etat, Luxemburg, XXV, n° 6, 31 mei 1969, blz. 17-19.*)

ZWANENBURG R.J., La politique commune des transports. Quelques réflexions au début de l'année 1969. (*Revue du Marché commun, Parijs, n° 122, april 1969, blz. 183-187.*)

ECONOMISCHE WETGEVING

Deze rubriek bevat de wetten, besluiten en andere officiële bekendmakingen die van bijzonder belang zijn voor 's lands algemene economie en via het Belgisch Staatsblad werden afgekondigd in de loop van de maand aan deze van de publikatie van het Tijdschrift voorafgaand.

Alleen de gewichtigste wetten en besluiten hebben wij « in extenso » overgenomen. Voor de andere wetteksten volstaat een eenvoudige vermelding, desnoods door een verklarende nota verduidelijkt.

Anderzijds omvat de economische wetgeving de voornaamste besluiten, richtlijnen en verordeningen voorkomend in het Publikatieblad van de Europese Gemeenschappen.

Om het naslaan ervan te vergemakkelijken, hebben wij bovenbedoelde documentatie in de volgende rubrieken ondergebracht :

1. — *Algemene economische wetgeving*
2. — *Geld-, krediet- en bankwezen*
3. — *Overheidsfinanciën*
4. — *Landbouw*
5. — *Nijverheid*
6. — *Arbeid*
7. — *Binnenlandse handel*
8. — *Buitenlandse handel*
9. — *Verkeerswezen*
10. — *Prijzen en lonen*
11. — *Pensioenen, sociale verzekeringen en diverse sociale voordelen*
12. — *Europese Economische Gemeenschap*

1. — ALGEMENE ECONOMISCHE WETGEVING

Koninklijk besluit van 16 mei 1969

houdende oprichting en organisatie van een Interministeriële Commissie voor het Waterbeleid (Staatsblad, 21 juni 1969, blz. 6215).

2. — GELD-, KREDIET- EN BANKWEZEN

Koninklijk besluit van 23 april 1969

houdende toekenning van een bedrag van fr. 116.500.000 af te nemen van de opbrengst van de lening van de Nationale Stichting voor de financiering van het wetenschappelijk onderzoek (Staatsblad, 6 juni 1969, blz. 5719).

Wet van 24 april 1969

waarbij de Regie van Telegrafie en Telefonie gemachtigd wordt, in België of in het buitenland, onder waarborg van de Staat, een of meer leningen tot een totaal bedrag van vier miljard Belgische franken uit te schrijven (Staatsblad, 3 juni 1969, blz. 5543).

Koninklijk besluit van 27 mei 1969

tot wijziging van het koninklijk besluit van 23 december 1957 houdende bepaalde uitvoeringsmaatregelen van de wet van 9 juli 1957 tot regeling van de verkoop op afbetaling en van zijn financiering (Staatsblad, 3 juni 1969, blz. 5558).

« Art. 4. In toepassing van artikel 6 van de wet van 9 juli 1957 wordt het minimumvoorschot op 30 pct. van de contante koopprijs gebracht voor nieuwe wagens voor het vervoer van personen.

» Het minimumvoorschot wordt op 25 pct. van de contante koopprijs gebracht voor speelgoed, bontwerk meubelen, matrassen en stofferingsstoffen (behangsel, tapijten, gordijnen), elektrische huishoudtoestellen, radio's, televisietoestellen, pick-ups, platenwisselaars, naaimachines, wasmachines, vulhaarden, keukenkachels met elektriciteit, kolen of gas, en andere huishoudelijke verwarmingstoestellen, fototoestellen, koelkasten en tweedehandswagens.

» Het minimumvoorschot wordt op 20 pct. van de contante koopprijs gebracht voor reizen, herstellen van motorrijtuigen, moto's, scooters, bromfietsen, rijwielen.

» Het minimumvoorschot wordt op 15 pct. van de contante koopprijs gebracht voor kleding en ondergoed.

» Artikel 8bis. Voor de persoonlijke leningen op afbetaling dient het door gespreide stortingen terug te betalen bedrag binnen de volgende termijn volledig betaald te worden :

» 1^o binnen de negen maanden volgend op de maand waarin het contract werd gesloten voor de bedragen die fr. 5.000 niet overtreffen;

» 2^o binnen de twaalf maanden volgend op de maand waarin het contract werd gesloten voor de bedragen boven fr. 5.000 en die fr. 10.000 niet overtreffen;

» 3^o binnen de vijftien maanden volgend op de maand waarin het contract werd gesloten voor de bedragen boven fr. 10.000 en die fr. 20.000 niet overtreffen;

» 4^o binnen de éénentwintig maanden volgend op de maand waarin het contract werd gesloten voor de bedragen boven fr. 20.000, en die fr. 35.000 niet overtreffen;

» 5^o binnen de zevenentwintig maanden volgend op de maand waarin het contract werd gesloten voor de bedragen boven fr. 35.000 en die fr. 70.000 niet overtreffen;

» 6^o binnen de dertig maanden volgend op de maand waarin het contract werd gesloten voor de bedragen boven fr. 70.000. »

Ministerieel besluit van 29 mei 1969

tot goedkeuring van het besluit van de Bankcommissie van 20 mei 1969 houdende invoering van een beleggingscoëfficiënt (Staatsblad, 7 juni 1969, blz. 5755).

Gelet op artikel 11, § 1, van het koninklijk besluit n^o 185, van 9 juli 1935 op de bankcontrole en het uitgifteregime voor titels en effecten, gewijzigd door artikel 8 van het koninklijk besluit n^o 67 van 30 november 1939 en door artikel 1 van het koninklijk besluit n^o 43 van 9 oktober 1967, luidens welke de desbetreffende

uitvoeringsreglementen aan de Minister van Financiën en aan de Minister van Economische Zaken ter goedkeuring worden voorgelegd,

Enig artikel. Het hier aangehechte besluit van de Bankcommissie van 20 mei 1969 houdende invoering van een beleggingscoëfficiënt, wordt goedgekeurd.

**

Besluit van de Bankcommissie houdende invoering van een beleggingscoëfficiënt

De Bankcommissie,

Gelet op het koninklijk besluit n^o 185 van 9 juli 1935 op de bankcontrole en het uitgifteregime voor titels en effecten, onder meer artikel 11, § 1, gewijzigd door het koninklijk besluit n^o 67 van 30 november 1939 en door het koninklijk besluit n^o 43 van 9 oktober 1967;

In overleg met de Nationale Bank van België;

Overwegende dat in de huidige economische en financiële conjunctuur moet worden bijgedragen tot de doeltreffendheid van de kredietpolitiek;

Overwegende dat zulks het naleven veronderstelt van disciplines met betrekking tot het volume van de vlot verhandelbare bankactiva;

Overwegende dat de relatieve vermindering van deze tegoeden, sedert enkele tijd in bepaalde sectoren van het bankwezen waargenomen, overigens een ommekeer van deze tendens vergt, voornamelijk dan in de huidige economische conjunctuur.

Besluit :

Sectie I. — Bepalingen

Artikel 1. Voor de toepassing van het onderhavige reglement moet worden verstaan onder :

1^o « Passief op korte termijn » :

Het opvraagbare passief in Belgische franken zoals dat blijkt uit de maandstaten opgemaakt in toepassing van het koninklijk besluit van 24 november 1937 (getroffen in toepassing van artikel 12 van het koninklijk besluit n^o 185 van 9 juli 1935), na aftrek van de bedragen in Belgische franken geboekt onder de hiernavermelde rubrieken en onderrubrieken :

1. van het passief :

5bis : Aanvullende dotatie.

6 : Accepten.

9, litt. e : Deposito's en rekeningen-courant, op meer dan twee jaar.

11, litt. g : Financiële vennootschappen, op meer dan twee jaar.

12 : Obligaties en kasbons.

13 : Nog te storten bedragen op effecten en participaties.

14 : Diversen, voor zover daarin fiscale voorzieningen en proratarekeningen voorkomen.

2. van het actief :

4 : Bankiers, onderverdeling « op België ».

5 : Moedermaatschappij, filialen en dochtermaatschappijen, onderverdeling « op België ».

2^o « Gemiddeld passief » :

Het rekenkundige gemiddelde van de passiva op korte termijn op een bepaald maandultimo en op de twee vorige maandultimo's.

3^o « Aanrekenbare activa » :

Het totaal van de activa in Belgische franken geboekt in de maandstaten opgemaakt in toepassing van het koninklijk besluit van 24 november 1937 (getroffen in toepassing van artikel 12 van het koninklijk besluit n^o 185 van 9 juli 1935), onder de hiernavermelde rubrieken en onderrubrieken :

2bis : Kas, Nationale Bank van België, Postrekening (Nationale Kas voor Beroepskrediet).

3 : Daggeld, a) Gedekt door reële zekerheden of door staatswaarborg.

7 : Wissels :

a) Overheidspapier;
 b) Handelswissels : herdisconteerbare wissels; accepten van de bank voor zover ze gevisieerd zijn; accepten van andere banken voor zover ze verworven werden op de door het Herdiscontering- en Waarborginstituut gehouden markt.

11, a) : Effecten; Belgische overheidsfondsen.

4° « Referentiecoëfficiënt » :

De verhouding tussen het rekenkundige gemiddelde van de aanrekenbare activa op einde februari, maart en april 1969 en het rekenkundige gemiddelde van het passief op korte termijn op diezelfde data.

5° « Groeivoet » :

Het aantal punten of de fractie van een punt die, maandelijks en voor het eerst per einde juni 1969, bij de referentiecoëfficiënt wordt gevoegd om de normatieve beleggingscoëfficiënt te vormen.

6° « Effectieve beleggingscoëfficiënt » :

De verhouding op een bepaald maandultimo tussen de aanrekenbare activa van een bank en ofwel haar passief op korte termijn, ofwel haar gemiddeld passief wanneer dit lager ligt dan het eerste.

Sectie II. — Groeivoet

Art. 2. De banken worden in categorieën ingedeeld oorspronkelijk volgens hun referentiecoëfficiënt en nadien van maand tot maand volgens hun normatieve beleggingscoëfficiënt.

De groeivoet luidt als volgt voor de diverse categorieën :

Categorie	Referentiecoëfficiënt of normatieve beleggingscoëfficiënt	Maandelijks groeivoet
I	minder dan 20 pct.	5
II	van 20 pct. tot minder dan 35 pct.	3
III	van 35 pct. tot minder dan 45 pct.	1
IV	van 45 pct. tot minder dan 55 pct.	0,3
V	van 55 pct. tot minder dan 60 pct.	0,1
VI	gelijk aan of meer dan 60 pct.	0

Sectie III. — Verplichtingen van de banken

Art. 3. De banken brengen op elk maandultimo hun effectieve beleggingscoëfficiënt op een peil ten minste gelijk aan de voor hen geldende normatieve beleggingscoëfficiënt.

De banken waarvan de referentiecoëfficiënt gelijk is aan of hoger dan 60 pct. behouden hun effectieve beleggingscoëfficiënt op ten minste 60 pct.

Art. 4. Is het passief op korte termijn van een bank op een maandultimo lager dan het gemiddelde passief waarmee rekening werd gehouden voor de bepaling van haar referentiecoëfficiënt, dan wordt de voor haar geldende normatieve coëfficiënt voor dit maandultimo verhoudingsgewijze vermindert.

De normatieve beleggingscoëfficiënt zal hierdoor in geen geval met meer dan een kwart vermindert mogen worden noch tot minder dan 35 pct. herleid.

Art. 5. De banken die na het van kracht worden van het onderhavige reglement worden ingeschreven op de lijst waarvan sprake in artikel 2 van het koninklijk besluit n° 185 van 9 juli 1935 zijn gehouden op het vierde maandultimo na hun inschrijving de normatieve beleggingscoëfficiënt van 35 pct. te berekenen. Hierop wordt dan de groeivoet toegepast zoals bepaald in artikel 2.

Sectie IV. — Diverse beschikkingen

Art. 6. De in het onderhavige reglement bepaalde coëfficiënten worden berekend met twee decimalen; de derde wordt weggelaten als ze kleiner is dan 5 en

tot de hogere decimaal afgerond als ze gelijk is aan of meer bedraagt dan 5.

De actief- en passiefelementen waarmee rekening wordt gehouden voor de toepassing van het onderhavige reglement worden uitgedrukt in duizenden franken.

Art. 7. Het onderhavige besluit wordt van kracht de dag waarop het in het *Belgisch Staatsblad* wordt bekendgemaakt; het treedt buiten werking op 1 juni 1970.

Brussel, 20 mei 1969.

De Voorzitter,
 E.G. de Barys.

Koninklijk besluit van 4 juni 1969

met betrekking tot het totaal van de waarborgen door de Nationale Delcredere dienst rechtstreeks voor rekening van de Staat verleend (Staatsblad, 12 juni 1969, blz. 5944).

Artikel 1. — In toepassing van artikel 3 van het koninklijk besluit n° 42 van 31 augustus 1939 mag het globaal bedrag der door de Nationale Delcredere dienst rechtstreeks voor rekening van de Staat verleende waarborgen tot maximum acht miljard frank opgevoerd worden.

Koninklijk besluit van 5 juni 1969

houdende vaststelling van het bedrag van de door het Belgisch-Luxemburgs Instituut voor de Wissel te heffen retributie op de aan zijn tussenkomst onderworpen verrichtingen (Staatsblad, 17 juni 1969, blz. 6072).

Artikel 1. — De retributie die aan het Belgisch-Luxemburgs Instituut voor de Wissel verschuldigd is voor de aan zijn tussenkomst onderworpen verrichtingen is vastgesteld op 0,20 p.d. met een minimum van fr. 5 per verrichting, wanneer die verrichtingen worden gedaan krachtens een toelating of een reglementaire beschikking van het Instituut.

De door het Instituut erkende banken heffen die retributie voor rekening van het Instituut, onverminderd hun makelaarsloon.

Art. 2. — Er wordt geen retributie geheven van de aan- en verkoop van buitenlandse bankbiljetten en buitenlandse munten.

Art. 3. — Het Belgisch-Luxemburgs Instituut voor de Wissel bepaalt de wijze van heffing van de retributie.

Het kan beslissen dat van bepaalde categorieën van aan zijn tussenkomst onderworpen verrichtingen geen retributie wordt geheven.

Art. 4. — Het besluit van de Regent van 26 december 1944 houdende vaststelling van het bedrag der retributies door het Belgisch-Luxemburgs Instituut voor de Wissel te heffen op de aan zijn tussenkomst onderworpen verrichtingen, gewijzigd bij het besluit van de Regent van 28 februari 1945, is afgeschaft.

Art. 5. — Dit besluit treedt in werking op 1 juli 1969.

Koninklijk besluit van 13 juni 1969

houdende wijziging van het koninklijk besluit van 30 augustus 1967 betreffende het buiten omloop stellen van het zilveren stuk van fr. 20 (Staatsblad, 25 juni 1969, blz. 6361).

Artikel 1. — In artikel 2, vierde lid, van het koninklijk besluit van 30 augustus 1967 betreffende het buiten omloop stellen van het zilveren stuk van fr. 20, gewijzigd bij het koninklijk besluit van 8 augustus 1968, wordt de datum van « 1 april 1969 » vervangen door die van « 1 augustus 1969 ».

Art. 2. — Dit besluit heeft uitwerking op 1 april 1969.

3. — OVERHEIDSFINANCIËN

Koninklijk besluit van 26 maart 1969

houdende wijziging van het besluit van de Regent van 2 juli 1949 betreffende de staats-tussenkost in zake toelagen voor het uitvoeren van werken door de provincies, gemeenten, verenigingen van gemeenten, commissies van openbare onderstand, kerk-fabrieken en verenigingen van polders of van wateringen (Staatsblad, 19 juni 1969, blz. 6156).

Koninklijk besluit en ministerieel besluit van 5 juni 1969

betreffende de uitgifte van de 7,50 pct.-lening 1969-1975-1981 (Staatsblad, 10 juni 1969, blz. 5811).

.....
Art. 2. — De lening is vertegenwoordigd door toonderobligaties welke een rente opbrengen van :
7 pct. 's jaars vanaf 23 juni 1969 tot 22 juni 1975;
7,25 pct. 's jaars vanaf 23 juni 1975 tot 22 juni 1981.

.....
Art. 4. — De lening wordt afgelost van het tweede jaar af.

.....
De vóór 23 juni 1981 niet afgeloste obligaties zijn op die datum terugbetaalbaar tegen 102 pct. van hun nominale waarde.

.....
Art. 6. — De houders kunnen de vervroegde terugbetaling van hun obligaties bekomen, op 23 juni 1975, à pari van hun nominale waarde.

.....
*
*
.....

.....
Art. 3. — De uitgifteprijs, vastgesteld op 99 pct. van de nominale waarde, is volledig in speciën te betalen op het ogenblik van de indiening der inschrijvingen.

.....
Art. 11. — Aan de in België gevestigde banken en effectenmakelaars wordt een plaatsingscommissieloon van 1,25 pct. van het door hun toedoen ingeschreven nominaal kapitaal toegekend.

Het half-commissieloon mag aan de financiële instellingen worden toegekend op de door hun bemiddeling ingezamelde inschrijvingen.

Wet van 18 april 1969

houdende de begroting van het Ministerie van Verkeerswezen voor het begrotingsjaar 1969 (Staatsblad, 11 juni 1969, blz. 5879).

Artikel 1. — Voor de aan het begrotingsjaar 1969 verbonden (...) gewone uitgaven betreffende het Ministerie van Verkeerswezen worden kredieten geopend die de som van fr. 10.895.892.000 belopen.

.....
Art. 7. — Vastleggingskredieten worden geopend ten bedrage van fr. 7.837.000.000.

Ministerieel besluit van 30 april 1969

tot wijziging van het ministerieel besluit van 28 oktober 1968 voor toekenning van een hulp aan de industrieën die uit Belgische melk volle melkpoeder produceren (Staatsblad, 19 juni 1969, blz. 6139).

Koninklijk besluit en ministerieel besluit van 5 juni 1969

betreffende de uitgifte van de 7,50 pct.-lening 1969-1987 (Staatsblad, 10 juni 1969, blz. 5813).

.....
Art. 2. — De lening is vertegenwoordigd door toonderobligaties welke renten 7,50 pct. 's jaars vanaf 23 juni 1969.

Wet van 27 mei 1969

tot wijziging van de wetten op het herstel te verlenen aan de burgerlijke slachtoffers van de oorlogen 1914-1918 en 1940-1945 en hun rechthebbenden (Staatsblad, 10 juni 1969, blz. 5800).

Art. 4. — De lening wordt afgelost van het tweede jaar af.

Art. 6. — De Staat behoudt zich het recht voor, op 23 juni 1979 of op elke daaropvolgende rentevervaldag, alle nog af te lossen obligaties of een gedeelte ervan vervroegd à pari terug te betalen.

..

Art. 3. — De uitgifteprijs, vastgesteld op 99,50 pct. van de nominale waarde, is volledig in speciën te betalen op het ogenblik van de indiening der inschrijvingen.

Art. 10. — Aan de in België gevestigde banken en effectenmakelaars wordt een plaatsingscommissieloon van 1,25 pct. van het door hun toedoen ingeschreven nominaal kapitaal toegekend.

Het half-commissieloon mag aan de financiële instellingen worden toegekend op de door hun bemiddeling ingezamelde inschrijvingen.

Wet van 9 juni 1969

houdende de begroting van het Ministerie van Openbare Werken voor het begrotingsjaar 1969 (Staatsblad, 26 juni 1969, blz. 6383).

Artikel 1. — Voor de aan het begrotingsjaar 1969 verbonden (...) gewone uitgaven betreffende het Ministerie van Openbare Werken worden kredieten geopend die de som van fr. 4.702.636.000 belopen.

Art. 5. — Vastleggingskredieten worden geopend ten bedrage van fr. 13.721.000.000.

Art. 6. — Ordonnanceringskredieten (...) worden geopend ten belope van fr. 16.849.070.000.

Art. 11. — Wordt goedgekeurd de bij deze wet gevoegde begroting voor het jaar 1969 van het « Wegenfonds ».

Deze begroting belooft fr. 24.769.500.000 voor de ontvangsten en fr. 24.304.500.000 voor de uitgaven.

Ze bevat, bij de uitgaven, vastleggingskredieten voor fr. 13.320.000.000.

Art. 12. — De Minister van Openbare Werken, in akkoord met de Minister van Financiën, wordt gemachtigd de staatswaarborg ten belope van een bedrag

van fr. 535.000.000 te verlenen aan de lening van hetzelfde bedrag, aan te gaan door de N.V. Zeekanaal en Haveninrichtingen van Brussel, met het oog op de financiering van de moderniseringswerken van het zeekanaal Brussel-Rupel.

Art. 13. — De Dienst van de Scheepvaart wordt ertoe gemachtigd, buiten de publieke kapitaalmarkt, leningen aan te gaan ten belope van fr. 1.140.000.000 met het oog op de financiering van de moderniseringswerken aan het Albertkanaal.

Art. 14. — De verrichtingen op de speciale fondsen (...) worden geraamd op fr. 3.879.140.000 voor de ontvangsten en op fr. 2.943.300.000 voor de uitgaven.

Koninklijk besluit van 24 juni 1969

betreffende het tarief van invoerrechten (Staatsblad, 28 juni 1969, blz. 6487).

Koninklijk besluit van 25 juni 1969

tot wijziging van het koninklijk besluit van 11 maart 1953 houdende verhoging van de overdrachttaks bij de invoer (Staatsblad, 28 juni 1969, blz. 6487).

Ministerieel besluit van 25 juni 1969

tot wijziging van het ministerieel besluit van 23 december 1964 houdende aanvullende verordening op de met het zegel gelijkgestelde taksen (Staatsblad, 28 juni 1969, blz. 6488).

Ministerieel besluit van 25 juni 1969

betreffende de tariefcontingenten (Staatsblad, 28 juni 1969, blz. 6489).

5. — NIJVERHEID

Ministerieel besluit van 30 april 1969

tot wijziging van het ministerieel besluit van 28 oktober 1968 voor toekenning van een hulp aan de industrieën die uit Belgische melk volle melkpoeder produceren (Staatsblad, 19 juni 1969, blz. 6139).

6. — ARBEID

Koninklijk besluit van 9 juni 1969

houdende uitvoering van artikel 35 van het koninklijk besluit n^o 38 van 27 juli 1967 houdende inrichting van het sociaal statuut der zelfstandigen (Staatsblad, 17 juni 1969, blz. 6075).

8. — BUITENLANDSE HANDEL

Koninklijk besluit van 24 juni 1969

betreffende het tarief van invoerrechten (Staatsblad, 28 juni 1969, blz. 6487).

Koninklijk besluit van 25 juni 1969

tot wijziging van het koninklijk besluit van 11 maart 1953 houdende verhoging van de overdrachtaks bij de invoer (Staatsblad, 28 juni 1969, blz. 6487).

Ministerieel besluit van 25 juni 1969

betreffende de tariefcontingenten (Staatsblad, 28 juni 1969, blz. 6489).

9. — VERKEERSWEZEN

Wet van 27 maart 1969

betreffende de reglementering van het zee-transport (Staatsblad, 17 juni 1969, blz. 6070).

10. — PRIJZEN EN LONEN

Ministerieel besluit van 11 juni 1969

tot wijziging van het ministerieel besluit van 13 maart 1967 houdende reglementering der prijzen van de rijst (Staatsblad, 19 juni 1969, blz. 6158).

11. — PENSIOENEN, SOCIALE VERZEKERINGEN
EN DIVERSE SOCIALE VOORDELEN

Koninklijk besluit van 14 mei 1969

betreffende de toekenning van buitenwettelijke voordelen aan de werknemers bedoeld bij

koninklijk besluit n^o 50 van 24 oktober 1967, betreffende het rust- en overlevingspensioen voor werknemers (Staatsblad, 10 juni 1969, blz. 5824).

Koninklijk besluit van 27 mei 1969

tot wijziging van het koninklijk besluit van 28 mei 1958 tot vaststelling van het statuut van het Nationaal Pensioenfonds voor Mijnwerkers inzake inrichting van de rust- en weduwnpensioenregeling (Staatsblad, 4 juni 1968, blz. 5607).

Koninklijk besluit van 28 mei 1969

tot wijziging van de artikelen 40, 42, 44, 47, 50bis en 50ter van de samengeordende wetten betreffende de kinderbijslag voor loonarbeiders (Staatsblad, 6 juni 1969, blz. 5731).

Koninklijk besluit van 28 mei 1969

tot wijziging van het organiek koninklijk besluit van 22 december 1938, voorzien bij de wet van 10 juni 1937, houdende uitbreiding van de kindertoeslagen tot de werkgevers en en tot de niet-loontrekkende arbeiders (Staatsblad, 6 juni 1969, blz. 5732).

Koninklijk besluit van 30 mei 1969

getroffen in uitvoering van artikel 10, laatste lid, van de wet van 30 juni 1967 tot verruiming van de opdracht van het Fonds tot vergoeding van de in geval van sluiting van ondernemingen ontslagen werknemers (Staatsblad, 18 juni 1969, blz. 6117).

Koninklijk besluit van 12 juni 1969

tot wijziging van het koninklijk besluit van 30 maart 1967 tot bepaling van de algemene uitvoeringsmodaliteiten van de wetten betreffende de jaarlijkse vakantie der loonarbeiders (Staatsblad, 21 juni 1969, blz. 6234).

12. — EUROPESE ECONOMISCHE GEMEENSCHAP

**Beschikking van de Commissie
van 19 mei 1969
(69/172/E.E.G.)**

waarbij het Koninkrijk België gemachtigd wordt de compenserende vergoeding voor zachte tarwe te verlagen (Publikatieblad, 4 juni 1969, n° L 133, blz. 2).

**Richtlijn van de Raad van 28 mei 1969
(69/169/E.E.G.)**

inzake de harmonisatie van de wettelijke en bestuursrechtelijke bepalingen met betrekking tot de vrijstellingen van omzetbelastingen en accijnzen die bij invoer worden geheven in het internationale reizigersverkeer (Publikatieblad, 18 juni 1969, n° L 146, blz. 6).

STATISTIEKEN

(De inhoudsopgave en de lijst van de gebruikte afkortingen komen voor op het einde van het Tijdschrift)

Na ieder hoofdstuk vindt de lezer bibliografische referenties; zij vermelden enkele statistische publikaties die meer omstandige gegevens over het onderwerp van het hoofdstuk of overeenstemmende gegevens voor het buitenland bevatten.

De abonneuten kunnen desgewenst de gegevens vermeld in de tabellen VI-1, IX-3, XIII-3, 4, 5, 6, 7, 8, 9 en 13 XVIII-1 en 2 en XIX-2 verkrijgen zodra zij opgemaakt zijn. De aanvragen dienen gericht te worden aan de Nationale Bank van België, Documentatiedienst, de Berlaimontlaan 5, Brussel 1. Hierbij dient vermeld te worden welke tabellen de abonneut wenst te ontvangen.

I. — BEVOLKING EN NATIONALE REKENINGEN

1. — BEVOLKING

Bronnen : Nationaal Instituut voor de Statistiek en Ministerie van Tewerkstelling en Arbeid.

	Bron	1947	1965	1965	1967	1968
		(duizenden)		1	1	1
		(per einde jaar)		(per einde jaar)		
Totale bevolking	N.I.S.	8.512	9.499	9.499	9.606	9.632
Bevolking op werkbekwame leeftijd (15 tot 65 jaar)	»	5.850	6.022	6.022	6.058	
waarvan : Mannen	»	2.902	2.998	2.998	3.017	
Vrouwen	»	2.948	3.024	3.024	3.041	
Actieve bevolking ² :	Ministerie van Tewerkstelling en Arbeid	(ramingen van jaargemiddelden)		(ramingen per einde juni)		
waarvan : Landbouw	»	423	206	230	209	
Extractieve nijverheid	»	191	97	95	74	
Fabrieksnijverheid	»	1.311	1.291	1.256	1.219	
Bouwbedrijf	»	197	286	293	304	
Vervoer	»	243	243	266	263	
Handel, banken, verzekeringen en diensten	»	1.024	1.476	1.445	1.484	
Volledig werklozen	»	92	61	59 ³	92 ³	
Grensarbeiders ⁴	»			61	53	

¹ Vanaf 1965 werd de actieve bevolking berekend per einde juni en volgens een nieuwe methode. De aldus verkregen cijfers zijn bijgevolg niet vergelijkbaar met de vorige reeks.

² Incl. de werklozen en excl. de gewapende macht.

³ Incl. de werklozen die een opleiding en een beroepsherscholing genieten.

⁴ In de oude reeks waren de grensarbeiders in de verschillende sectoren ondergebracht.

I - 2. — VERDELING VAN HET NATIONAAL PRODUKT OVER DE PRODUKTIEFACTOREN

(Ramingen van het N.I.S., genormaliseerd systeem)

(Miljarden franken)

Bron : Nationaal Instituut voor de Statistiek. — Commissie van de Nationale Boekhouding.

	1958	1959	1960	1961	1962	1963	1964	1965	1966	1967
1. Inkomen uit bezoldigde arbeid ¹ :										
a) Wedden en lonen van werknemers onderworpen aan de Maatschappelijke Zekerheid	137,2	136,8	144,8	152,7	166,1	181,6	210,9	230,1	255,9	269,9
b) Wedden en lonen van werknemers onderworpen aan sommige bepalingen van de Maatschappelijke Zekerheid	10,7	10,6	11,8	12,6	14,2	15,3	16,6	18,4	19,8	20,6
c) Werkgeversbijdragen Maatschappelijke Zekerheid	24,0	23,6	26,2	28,9	31,5	36,9	43,1	49,8	52,2	58,5
d) Werknemers niet onderworpen aan de Maatschappelijke Zekerheid ...	58,2	60,0	63,5	64,6	69,2	76,9	82,5	92,9	103,8	114,1
e) Aanvullingen en correcties	13,3	13,6	15,5	15,2	20,0	22,9	22,6	24,4	22,7	23,6
Totaal ...	243,4	244,6	261,8	274,0	301,0	333,6	375,7	415,6	454,4	486,7
2. Ondernemersinkomen van zelfstandigen en personenvennootschappen :										
a) Land-, tuin, bosbouw ¹	21,5	22,5	23,4	27,0	25,2	27,3	28,8	31,1	29,4	30,4
b) Vrije beroepen ¹	11,2	11,7	12,5	13,3	14,3	15,1	16,7	22,0	24,2	25,2
c) Handelaars en ambachtlieden ¹ ...	71,2	73,0	76,0	79,3	82,8	87,2	100,8	104,9	109,1	113,3
d) Inkomen der personenvennootschappen ²	5,6	6,0	6,5	7,1	7,2	7,4	8,3	8,7	8,3	7,5
e) Statistische aanpassing	1,2	1,0	1,3	0,4	0,6	0,4	- 0,5	0,7	0,4	0,4
Totaal ...	110,7	114,2	119,7	127,1	130,1	137,4	154,1	167,4	171,4	176,8
3. Inkomen uit vermogen toevloeiend aan particulieren ¹ :										
a) Intresten	15,9	17,3	19,2	21,0	23,5	25,4	27,8	30,5	33,6	37,3
b) Huur (ontvangen of toegerekend) .	34,1	34,3	34,2	34,1	34,0	33,6	34,8	36,6	38,6	41,0
c) Dividenden, tantièmes, giften	12,3	11,4	13,1	14,6	16,1	14,6	15,0	17,0	18,3	18,6
Totaal ...	62,3	63,0	66,5	69,7	73,6	73,6	77,6	84,1	90,5	96,9
4. Reserveringen van vennootschappen ² ...	7,2	10,6	11,7	13,2	11,7	13,5	16,7	17,0	12,2	10,0
5. Directe belastingen der vennootschappen van alle juridische vormen	7,8	7,6	9,2	10,0	11,5	11,3	14,2	17,0	18,1	20,7
6. Inkomens uit vermogen en ondernemersinkomen toevloeiend aan de overheid ...	5,4	5,0	5,8	5,8	5,4	4,4	5,9	4,3	3,2	5,2
7. Intrest van de overheidsschuld	-12,9	-14,0	-16,4	-18,6	-18,6	-20,5	-22,5	-24,3	-26,3	-29,8
Netto nationaal inkomen tegen factorkosten	423,9	431,0	458,3	481,2	514,7	553,3	621,7	681,1	723,5	766,5
8. Afschrijvingen	50,5	53,2	56,1	58,4	61,7	66,8	73,7	79,5	86,0	91,5
Bruto nationaal produkt tegen factorkosten	474,4	484,2	514,4	539,6	576,4	620,1	695,4	760,6	809,5	858,0
9. Indirecte belastingen	55,2	60,2	65,4	73,2	78,8	84,4	94,1	101,9	120,9	134,4
10. Subsidies	- 6,9	- 6,6	- 7,2	- 6,7	- 7,2	- 6,6	- 7,7	- 9,7	-14,1	-15,3
Bruto nationaal produkt tegen marktprijzen	522,7	537,8	572,6	606,1	648,0	697,9	781,8	852,8	916,3	977,1

¹ Vóór belastingheffing.

² Na belastingheffing.

I. - 3. — B.N.P. BEREKEND DOOR ONTLEDING VAN DE VOORTBRENGING TEGEN MARKTPRIJZEN

(Ramingen in courante prijzen, genormaliseerd systeem)

(Miljarden franken)

Bron : Nationaal Instituut voor de Statistiek. — Commissie van de Nationale Boekhouding.

	1958	1959	1960	1961	1962	1963	1964	1965	1966	1967
1. Landbouw, bosbouw en visserij	34,2	35,3	36,6	40,4	38,9	41,7	44,1	46,9	45,6	47,2
2. Extractieve industrieën	18,2	14,3	14,0	14,0	14,0	15,6	16,5	15,5	13,7	13,1
3. Be- en verwerkende industrieën :										
a) Voedingsmiddelen, dranken en tabak	37,0	37,8	39,3	40,7	42,5	44,9	48,1	51,5	56,0	60,8
b) Textiel	12,9	14,0	15,5	16,3	16,7	18,9	21,1	21,0	23,9	21,4
c) Kleding en schoeisel	6,8	7,1	7,6	8,2	9,2	9,6	10,8	11,8	12,7	12,5
d) Hout en meubelen	5,6	5,5	6,7	6,8	7,8	9,0	10,6	11,3	12,9	13,7
e) Papier, drukkerij, uitgeverij	7,5	7,8	8,5	9,1	10,3	11,2	12,5	13,2	14,6	15,4
f) Chemie en aanverwante activiteiten	13,1	13,7	14,5	14,9	15,6	17,5	19,6	20,9	22,3	24,2
g) Klei, ceramiek, glas, cement	8,2	9,2	10,3	10,8	11,9	12,0	14,7	14,8	15,5	16,2
h) IJzer, staal en non ferro-metalen ...	13,3	14,6	18,6	17,1	17,0	16,3	21,5	23,1	21,5	22,7
i) Metaalverwerkende industrieën scheepsbouw	33,7	33,2	36,9	43,0	49,0	55,4	62,3	68,5	72,9	73,4
j) Overige industrieën	10,2	10,7	12,3	12,9	14,1	18,4	21,2	22,7	25,9	27,3
Totaal van de rubriek 3 ...	148,3	153,6	170,2	179,8	194,1	213,2	242,4	258,8	278,2	287,6
4. Bouwnijverheid	30,7	30,7	33,2	36,9	40,3	43,0	55,2	59,1	63,8	69,2
5. Elektriciteit, gas, water	10,6	10,7	11,1	11,5	12,6	13,4	14,6	15,6	17,1	18,6
6. Handel, bank- en verzekeringswezen, woongebouwen										
a) Handel	77,0	83,5	87,8	95,3	103,4	111,7	119,9	132,0	147,3	160,5
b) Bank- en verzekeringswezen,	13,4	15,0	16,0	17,2	19,1	21,6	24,4	27,6	31,2	34,5
c) Woongebouwen	39,1	39,9	40,5	41,1	41,5	42,5	45,1	48,1	51,2	54,3
Totaal van de rubriek 6 ...	129,5	138,4	144,3	153,6	164,0	175,8	189,4	207,7	229,7	249,3
7. Vervoer en verkeer	34,5	35,9	38,9	38,8	42,1	45,9	52,0	56,8	62,1	65,6
8. Diensten	108,0	112,8	119,8	124,6	132,8	144,5	159,8	181,7	197,7	215,8
9. Correcties	0,8	0,6	-3,0	0,3	3,8	-0,1	2,9	3,9	1,6	3,8
Bruto binnenlands produkt tegen markt- prijzen	514,8	532,3	565,1	599,9	642,6	693,0	776,9	846,0	909,5	970,2
10. Saldo van de factorinkomens ontvangen van en betaald aan het buitenland	7,9	5,5	7,5	6,2	5,4	4,9	4,9	6,8	6,8	6,9
Bruto nationaal produkt tegen markt- prijzen	522,7	537,8	572,6	606,1	648,0	697,9	781,8	852,8	916,3	977,1

I - 4. — B.N.P. BEREKEND DOOR ONTLEDING VAN DE BESTEDINGEN

(Genormaliseerd systeem)

(Miljarden franken)

Bron : Nationaal Instituut voor de Statistiek. — Commissie van de Nationale Boekhouding.

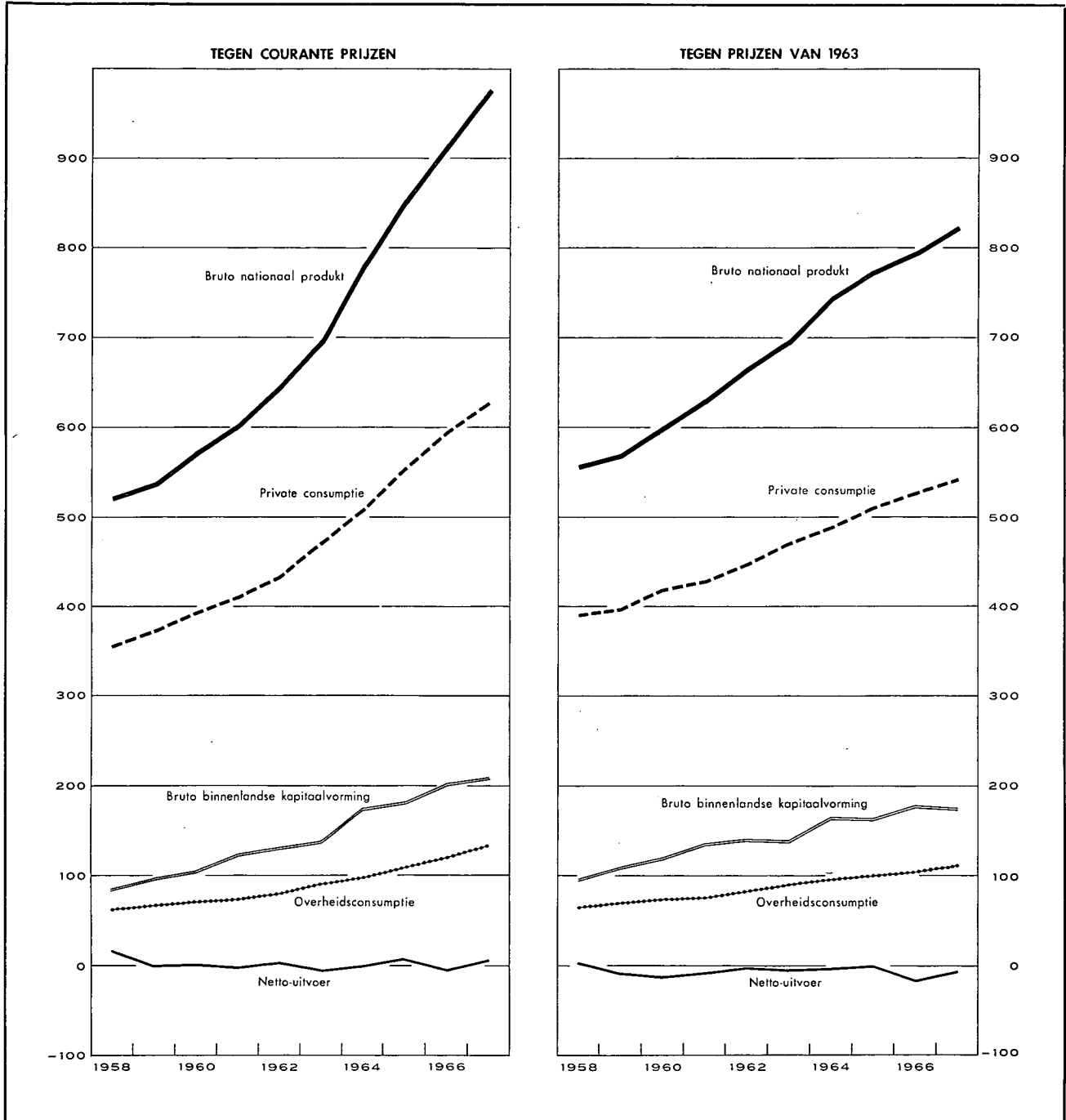

I - 4a. — BESTEDING VAN HET NATIONAAL PRODUKT

(Ramingen in courante prijzen, genormaliseerd systeem)

(Miljarden franken)

Bron : Nationaal Instituut voor de Statistiek. — Commissie van de Nationale Boekhouding.

	1958	1959	1960	1961	1962	1963	1964	1965	1966	1967
1. Private consumptie :										
a) Voedingsmiddelen	103,3	105,8	108,2	112,5	119,8	125,1	130,5	141,7	150,7	158,4
b) Dranken en tabakswaaren	27,2	28,3	29,1	30,3	31,2	33,2	36,7	39,8	41,2	44,6
c) Kleding en ander persoonlijk goed ...	34,2	35,9	38,4	40,6	43,1	47,4	50,8	55,2	58,7	58,1
d) Huur, taksen, water	46,8	47,5	48,2	49,1	50,2	51,9	55,7	59,5	63,1	67,1
e) Verwarming en verlichting	18,9	18,8	19,7	20,4	24,2	27,5	25,3	28,1	29,2	30,7
f) Duurzame huishoudartikelen	27,6	28,5	32,3	34,9	36,4	40,8	46,4	50,5	54,7	55,5
g) Onderhoud van de woning	16,8	17,4	18,3	19,1	20,6	21,5	23,6	26,1	28,1	30,0
h) Persoonsverzorging en hygiëne	20,5	21,9	23,5	24,9	27,1	28,8	30,9	38,7	42,9	46,1
i) Vervoer en verkeer	27,6	28,9	33,0	34,0	36,1	43,3	48,8	53,2	58,9	62,9
j) Vrije tijdsbesteding	30,5	30,2	30,6	32,3	33,9	36,2	41,0	44,3	47,0	51,9
k) Andere uitgaven en statistische aanpassing	3,6	10,3	12,3	12,1	10,4	16,5	18,1	16,6	21,4	22,6
<i>Totaal ...</i>	<i>357,0</i>	<i>373,5</i>	<i>393,6</i>	<i>410,2</i>	<i>433,0</i>	<i>472,2</i>	<i>507,8</i>	<i>553,7</i>	<i>595,9</i>	<i>627,9</i>
2. Overheidsconsumptie :										
a) Bezoldigingen en pensioenen	44,0	46,3	49,8	51,3	54,8	61,4	66,6	76,1	84,8	93,4
b) Goederen en diensten	15,2	17,4	18,2	17,7	21,1	24,9	26,1	27,1	28,6	32,6
c) Toegerekende nettohuur (of betaalde)	2,2	2,2	2,3	2,6	2,9	3,3	3,8	4,3	4,5	5,0
d) Toegerekende afschrijvingen van administratieve en onderwijsgebouwen	0,8	1,0	1,0	1,1	1,2	1,3	1,5	1,7	1,8	2,1
<i>Totaal ...</i>	<i>62,2</i>	<i>66,9</i>	<i>71,3</i>	<i>72,7</i>	<i>80,0</i>	<i>90,9</i>	<i>98,0</i>	<i>109,2</i>	<i>119,7</i>	<i>133,1</i>
3. Bruto binnenlandse kapitaalvorming :										
a) Landbouw, bosbouw, visserij	4,0	4,2	3,5	4,0	3,9	4,2	4,9	5,3	6,0	5,4
b) Extractieve industrieën	2,7	1,9	1,5	2,0	1,5	2,0	2,0	2,0	1,7	1,7
c) Be- en verwerkende industrieën	18,3	18,7	26,4	32,2	37,6	39,0	40,7	46,3	54,3	58,0
d) Bouwnijverheid	1,9	2,3	2,6	3,3	5,7	5,6	5,1	5,5	6,5	7,0
e) Elektriciteit, gas en water	4,9	6,0	4,8	4,6	7,6	6,7	7,8	9,4	11,3	14,0
f) Handel-, bank- en verzekeringswezen	9,0	10,1	11,1	12,2	13,0	14,6	15,4	15,6	18,1	19,0
g) Woongebouwen	22,5	24,7	29,3	32,2	29,4	29,4	46,6	51,3	47,4	49,1
h) Vervoer en verkeer	12,0	11,5	12,4	12,6	13,6	14,6	15,4	18,6	20,5	22,7
i) Overheid en onderwijs	8,5	11,8	12,1	13,5	15,6	17,9	23,1	20,5	25,9	30,0
j) Andere diensten	2,5	2,7	2,9	3,2	3,4	3,7	3,9	4,1	4,9	5,4
k) Veranderingen der voorraden	0,8	4,0	-0,2	4,2	1,5	0,9	11,0	4,3	7,7	-2,6
l) Statistische aanpassing	-0,8	-0,7	-0,1	-0,4	-1,2	0,1	0,1	-1,1	-0,2	-0,6
<i>Totaal ...</i>	<i>86,3</i>	<i>97,2</i>	<i>106,3</i>	<i>123,6</i>	<i>131,6</i>	<i>138,7</i>	<i>176,0</i>	<i>181,8</i>	<i>204,1</i>	<i>209,1</i>
4. Netto-uitvoer van goederen en diensten :										
a) Totale uitvoer	177,3	176,3	200,1	216,7	233,6	254,2	295,0	325,7	350,1	375,8
b) Totale invoer	160,1	176,1	198,7	217,1	230,2	258,1	295,0	317,6	353,5	368,8
c) Netto-uitvoer	+17,2	+0,2	+1,4	-0,4	+3,4	-3,9	—	+8,1	-3,4	+7,0
Bruto nationaal produkt tegen marktprijzen	522,7	537,8	572,6	606,1	648,0	697,9	781,8	852,8	916,3	977,1

I - 4b. — **BESTEDING VAN HET NATIONAAL PRODUKT**

(In prijzen van 1963 indexcijfers, genormaliseerd systeem)

Bron : Nationaal Instituut voor de Statistiek. — Commissie van de Nationale Boekhouding.

	1958	1959	1960	1961	1962	1963	1964	1965	1966	1967
1. Private consumptie :										
a) Voedingsmiddelen	91	89	93	95	98	100	101	103	106	111
b) Dranken	83	87	89	92	93	100	106	110	107	112
c) Tabakswaren	88	89	93	95	100	100	105	112	116	117
d) Kleding en andere persoonlijk goed	77	80	85	89	93	100	104	110	112	110
e) Huur, taksen, water	95	96	96	97	99	100	102	104	106	108
f) Verwarming en verlichting	68	69	74	77	92	100	90	98	99	104
g) Duurzame huishoudartikelen ...	69	72	82	87	91	100	112	120	126	127
h) Onderhoud van de woning	90	92	94	96	100	100	103	106	108	110
i) Persoonsverzorging en hygiëne .	79	82	87	90	96	100	102	111	113	116
j) Vervoer	68	70	77	79	84	100	110	121	126	132
k) P.T.T.-verbindingen	81	81	83	87	93	100	108	114	123	132
l) Vrije tijdsbesteding	90	89	89	93	96	100	105	109	111	116
<i>Totaal ...</i>	<i>83</i>	<i>84</i>	<i>89</i>	<i>91</i>	<i>95</i>	<i>100</i>	<i>104</i>	<i>108</i>	<i>112</i>	<i>115</i>
2. Overheidsconsumptie :										
a) Bezoldigingen en pensioenen ...	76	79	83	86	91	100	105	112	118	124
b) Goederen en diensten	65	73	76	74	86	100	102	104	112	124
c) Toegerekende huur van administratieve en onderwijsgebouwen (incl. afschrijvingen)	69	71	74	80	90	100	109	117	119	129
<i>Totaal ...</i>	<i>73</i>	<i>77</i>	<i>81</i>	<i>82</i>	<i>90</i>	<i>100</i>	<i>104</i>	<i>110</i>	<i>114</i>	<i>122</i>
3. Bruto binnenlandse kapitaalvorming :										
a) Landbouw, bosbouw en visserij	106	111	93	104	97	100	110	116	126	112
b) Extractieve industrieën	152	105	86	113	81	100	96	93	78	75
c) Be- en verwerkende industrieën	50	52	73	89	100	100	99	110	126	132
d) Bouwnijverheid	35	44	48	62	105	100	89	94	109	115
e) Elektriciteit, gas en water	80	99	80	75	119	100	108	126	147	177
f) Handel, bank- en verzekeringswezen	66	75	82	90	93	100	99	97	110	112
g) Woongebouwen	92	99	117	125	107	100	146	149	131	127
h) Vervoer en verkeer	87	83	89	90	96	100	101	118	125	134
i) Overheid (excl. onderwijs)	67	82	75	77	84	100	139	112	132	151
j) Onderwijs	29	64	76	94	105	100	88	85	107	106
k) Andere diensten	72	80	84	94	96	100	99	99	117	126
<i>Totaal ...</i>	<i>70</i>	<i>79</i>	<i>86</i>	<i>98</i>	<i>101</i>	<i>100</i>	<i>119</i>	<i>118</i>	<i>129</i>	<i>127</i>
4. Netto-uitvoer van goederen en diensten :										
a) Totale uitvoer	68	73	80	87	93	100	111	120	124	132
b) Totale invoer	66	74	83	89	93	100	111	118	128	133
Bruto nationaal produkt tegen marktprijzen (prijzen van 1963)	80,0	81,8	86,2	90,4	95,5	100,0	106,9	111,0	114,1	118,1

Bibliografische referenties :

Bevolking : *Statistisch Jaarboek voor België. — Statistisch Tijdschrift van het N.I.S. — Publikaties van het Nationaal Centrum voor mechanische berekeningen. — Algemene telling van de bevolking, de nijverheid en de handel op 31 december 1961. — « Centre de Recherches économiques » van Leuven. — Annuaire démographique (O.V.N.). — Revue Internationale du Travail (I.A.B.). — Annuaire des statistiques du Travail (I.A.B.). — Ministerie van Tewerkstelling en Arbeid : « Overzicht van de evolutie van de Belgische actieve bevolking over de periode 1948-1960 ».*

Nationaal Inkomens en B.N.P. : *Statistisch Jaarboek voor België. — Statistisch Tijdschrift van het N.I.S., juli-augustus 1968, blz. 704. — Statistische rekenen van Brussel (D.U.L.B.E.A.). — « Centre de Recherches économiques » van Leuven. — International Financial Statistics (I.M.F.). — Principaux indicateurs économiques (O.E.S.O.). — Données statistiques (Raad van Europa). — Yearbook of International Accounts Statistics (O.V.N.). — Belgische Economische Statistieken 1950-1960. — Algemeen statistisch Bulletin van het Bureau voor de Statistiek der Europese Gemeenschappen.*

II. — TEWERKSTELLING EN WERKLOOSHEID

1. — INDEXCIJFERS VAN DE TEWERKSTELLING IN DE NIJVERHEID (arbeiders)

Basis 1958 = 100 ¹

Bron : Ministerie van Tewerkstelling en Arbeid.

Maandgemiddelden of maanden	Algemeen indexcijfer	Extractie- bedrijven	Fabrieksbedrijven							Bouw- nijverheid
			Totaal	Nijverheid der basis- metalen	Metaalverwerkende nijverheid			Textiel (excl. confectie)		
					Fabricage van metaal- produkten (exclusief machines en transport- materieel)	Machine- bouw (exclusief electrische machines)	Bouw van electrische machines, apparaten en toebehoren		Bouw van transport materieel	
1962	101,9	62,0	105,7	105,8	109,3	126,8	114,8	99,2	97,8	106,9
1963	104,0	60,1	107,8	105,7	119,5	131,5	113,1	100,6	99,1	108,9
1964	108,2	61,2	111,0	107,4	122,0	134,4	123,1	104,5	98,7	117,5
1965	105,8	57,2	109,6	107,0	117,6	138,3	129,1	105,2	93,6	112,9
1966	104,5	48,6	109,7	101,5	121,0	135,3	116,6	108,3	98,0	111,2
1967	102,1	43,9	106,4	93,3	119,2	129,3	109,2	105,3	95,6	113,0
1966 2 ^e kwartaal ...	104,8	49,6	109,5	101,8	121,3	135,4	116,2	108,9	97,7	112,1
3 ^e kwartaal ...	105,3	48,1	109,9	100,9	121,8	133,9	116,8	111,9	97,6	114,4
4 ^e kwartaal ...	104,9	46,7	110,2	98,6	123,7	135,7	116,7	109,6	97,7	112,4
1967 1 ^e kwartaal ...	102,7	45,9	108,1	94,7	121,7	132,7	113,3	106,9	99,1	107,8
2 ^e kwartaal ...	102,6	44,7	106,4	93,6	117,9	127,8	110,1	106,6	95,7	114,7
3 ^e kwartaal ...	102,2	43,2	105,7	91,8	118,0	127,3	108,8	105,1	92,0	117,2
4 ^e kwartaal ...	100,9	42,0	105,2	92,4	118,4	127,4	108,3	101,3	93,7	112,3
1966 December	103,8	46,4	109,6	95,5	123,5	134,5	115,7	109,1	99,7	108,5
1967 Januari	102,8	46,1	109,0	95,6	123,6	134,0	115,5	107,5	100,5	104,9
Februari	102,6	46,2	107,9	94,6	121,3	134,0	112,8	106,2	99,0	107,7
Maart	102,7	45,3	107,4	93,8	120,2	130,0	111,5	106,9	97,9	110,8
April	102,4	45,0	106,4	93,4	119,1	127,5	111,0	104,7	96,3	113,3
Mei	102,6	44,7	106,4	93,9	117,7	127,3	109,9	108,1	95,7	114,8
Juni	102,7	44,4	106,3	93,5	116,9	128,5	109,2	107,0	95,2	116,0
Juli	102,0	43,8	106,0	91,8	117,6	127,4	108,9	105,9	94,8	114,3
Augustus	102,0	43,1	105,6	92,3	117,6	127,7	108,5	104,8	90,6	117,6
September ...	102,6	42,7	105,6	91,4	118,9	126,9	108,9	104,5	90,7	119,6
Oktober	101,9	42,3	105,6	92,8	117,9	127,9	109,1	98,9	93,7	116,6
November	101,6	42,0	105,4	92,4	120,0	126,9	108,1	102,3	94,0	115,4
December	99,2	41,7	104,7	92,0	117,4	127,3	107,7	102,6	93,5	105,0

¹ Indexcijfers oorspronkelijk berekend op basis 1964 = 100 omgezet in basis 1958 = 100.

II - 2. — AANBIEDINGEN VAN WERKZOEKENDEN EN AANVRAGEN VAN WERKGEVERS ¹

(Duizenden)

Bron : Rijkdienst voor Arbeidsvoorziening.

	Aanbiedingen van werkzoekenden						Aanvragen van werkgevers		
	Volledig werklozen die uitkering ontvingen				Door de openbare besturen tewerkgestelde werklozen	Vrij ingeschreven niet-werkende werklozen		ontvangen aanvragen ²	Openstaande aanvragen
	met normale arbeidsgeschiktheid		met gedeeltelijke of sterk verminderde arbeidsgeschiktheid	Totaal		van jonger dan 20 jaar	van 20 jaar of ouder		
	van jonger dan 20 jaar	van 20 jaar of ouder							
1961	37,1		52,0	89,1	7,1	3,9		20,8	13,0
1962	22,7		48,2	70,9	6,7	3,6		18,9	15,0
1963	17,1		42,0	59,1	6,1	3,7		15,9	17,1
1964	13,4		37,0	50,4	6,3	4,1		13,9	13,1
1965	19,5		35,9	55,4	6,9	6,5		13,7	8,4
1966	2,5	23,1	35,9	61,5	6,6	2,4	5,7	13,3	7,5
1967	5,2	41,2	38,9	85,3	6,7	2,8	6,3	11,9	4,4
1968	5,2	53,4	44,1	102,7	7,0	2,6	6,4	13,4	4,9
1967 4 ^e kwartaal	7,0	49,3	40,4	96,7	6,5	3,9	7,1	10,1	3,4
1968 1 ^e kwartaal	6,7	62,9	43,2	112,8	5,7	2,1	7,3	13,4	3,8
2 ^e kwartaal	4,4	53,1	43,5	101,0	7,5	1,6	5,9	14,2	4,8
3 ^e kwartaal	3,9	46,8	43,9	94,6	7,9	3,6	6,0	12,9	5,4
4 ^e kwartaal	5,8	50,7	45,9	102,4	6,7	3,0	6,6	13,0	5,6
1969 1 ^e kwartaal	3,9	53,2	47,1	104,2	5,6	1,3	5,7	16,6	7,3
2 ^e kwartaal	2,0	36,1	55,4	83,5	6,9	0,9	4,0	18,4	12,0
1968 Juni	3,6	48,5	43,2	95,3	7,7	1,8	5,3	13,3	5,2
Juli	3,9	48,7	43,9	96,5	7,9	2,7	5,3	10,6	4,9
Augustus	3,8	46,0	43,7	93,5	7,8	3,6	5,8	12,9	5,6
September	4,0	45,9	44,0	93,9	8,1	4,4	6,7	15,1	5,7
Oktober	5,0	47,3	44,8	97,1	7,5	3,6	7,0	15,5	5,4
November	5,6	49,9	45,8	101,3	6,9	3,0	6,7	12,4	5,7
December	6,7	54,9	47,2	108,8	5,8	2,4	6,1	11,0	5,7
1969 Januari	4,5	57,3	47,6	109,4	5,4	1,6	6,4	17,4	6,6
Februari	4,1	54,9	47,5	106,5	5,4	1,2	5,7	13,6	6,9
Maart	3,0	47,3	46,3	96,6	5,9	1,0	5,1	18,7	8,3
April	2,5	42,3	45,6	90,4	6,6	0,9	4,3	18,9	9,8
Mei	1,9	36,4	45,5	83,8	7,0	0,8	4,2	17,8	11,8
Juni	1,5	29,6	45,3	76,4	7,2	1,0	3,6	18,5	14,5

¹ Voor de jaarlijkse of kwartaalgegevens : maandgemiddelde van de gegevens per einde maand. Voor de maandgegevens : per einde maand.

² Het betreft de in de loop van de maand ontvangen aanvragen. Voor de jaar- of kwartaalgegevens : maandgemiddelde van de in de loop van het jaar of van het kwartaal ontvangen aanvragen.

II · 2. — AANBIEDINGEN VAN WERKZOEKENDE EN AANVRAGEN VAN WERKGEVERS ¹

(Duizenden)

Bron : Rijksdienst voor Arbeidsvoorziening.

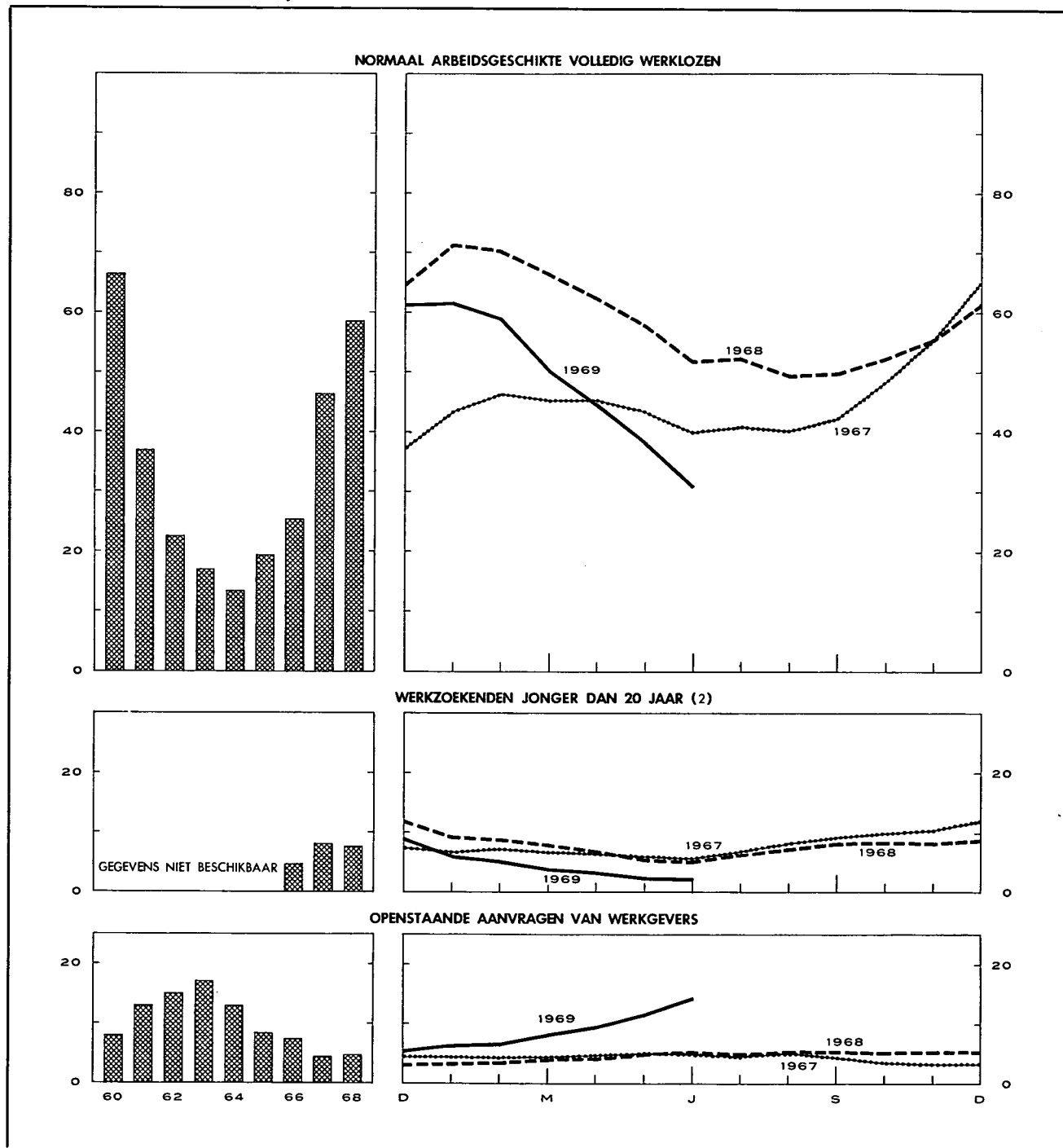

¹ Voor de jaarlijkse gegevens : maandgemiddelde van de gegevens per einde maand. Voor de maandelijkse gegevens : per einde maand.

² Normaal arbeidsgeschikte volledig werklozen en vrij ingeschreven niet-werkende werkzoekenden.

III. — LANDBOUW EN VISSERIJ

1. — LANDBOUWPRODUCTIE

Bronnen : Ministerie van Landbouw (plantaardige produktie) — Nationaal Instituut voor de Statistiek (aantal dieren, dierlijke produktie en beteeld areaal).

	1960	1961	1962	1963	1964	1965	1966	1967	1968
Beteeld areaal ¹ (duizenden hectaren)									
Broodgranen	273	256	252	246	262	266	247	232	235
waarvan : tarwe	203	206	209	200	216	227	212	199	203
rogge	63	44	39	41	42	34	30	27	27
Andere granen	252	263	260	255	239	254	260	259	251
Nijverheidsgewassen	96	92	93	94	106	95	92	95	107
Wortel- en knolgewassen	131	120	116	114	103	98	98	99	90
Groenten geteeld voor het zaad	11	11	10	10	11	10	9	8	8
Hooi- en weiland	819	821	829	825	815	810	810	810	807
Diversen	129	136	129	135	129	119	124	123	115
Totaal ...	1.711	1.699	1.689	1.679	1.665	1.652	1.640	1.626	1.613
Plantaardige produktie (duizenden tonnen)									
Tarwe	773	722	835	759	900	854	650	828	839
Andere graangewassen	1.056	1.011	1.083	1.039	1.064	962	896	1.129	1.033
Suikerbieten	3.370	2.969	2.079	2.200	3.515	2.748	2.858	3.615	4.108
Vlas (zaad en stro)	214	196	231	240	283	190	167	105	108
Cichorei	55	60	37	47	68	46	29	32	40
Aardappelen	1.894	1.789	1.872	1.530	1.755	1.419	1.475	1.943	1.566
Aantal dieren ¹ (duizenden stuks)									
Landbouwpaaarden	159	148	141	132	120	108	95	86	71
Totaal der runderen	2.696	2.728	2.832	2.805	2.663	2.731	2.773	2.759	2.805
waarvan : melkkoeien	1.024	1.025	1.051	1.044	999	1.010	1.019	1.029	1.067
Varkens	1.749	1.772	2.053	1.795	1.833	1.847	1.971	2.323	2.502
Dierlijke produktie									
Melkleveringen aan de melkerijen (miljoenen liters)	1.420	1.538	1.630	1.644	1.712	1.953	2.199	2.403	2.585
Slachtingen (nettogewicht van het vlees - duizenden tonnen)	441	429	462	458	429	461	500	548	586

¹ Telling op 15 mei van ieder jaar.

III - 2. — ZEEVISSERIJ

Voornaamste vissoorten aangevoerd in de Belgische havens

(Maandgemiddelden in tonnen)

Bron : Nationaal Instituut voor de Statistiek.

	1960	1961	1962	1963	1964	1965	1966	1967	1968
Schelvis	262	285	300	221	281	233	141	130	136
Kabeljauw	689	698	868	728	630	1.124	1.052	1.322	1.695
Pladijs	390	291	346	424	322	294	442	516	450
Tong	350	314	347	631	201	263	329	412	356
Rog	323	328	310	298	319	280	182	178	219
Haring	528	409	273	153	134	112	61	30	11
Garnaal	39	80	48	76	75	72	80	104	80

Bibliografische referenties : Landbouwtijdschrift (Ministerie van Landbouw). — Landbouwstatistiek (N.I.S.). — Statistisch Jaarboek voor België. — *Données statistiques* (Raad van Europa). — *Bulletin mensuel : Economie et statistiques agricoles* (F.A.O.).

IV. — NIJVERHEID

IV · 0. — RESULTATEN DER CONJUNCTUURENQUETES ¹

Gezamenlijke nijverheid : Textiel — IJzer en Staal — Metaalverwerkende nijverheid — Papier — Hout — Leder — Non ferrometalen

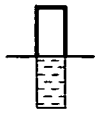

Percentage van de antwoorden * in stijging, op vragen A, B en C
 Percentage van de antwoorden * hoger dan normaal, op vragen D en E
 Percentage van de antwoorden * in daling, op vragen A, B en C
 Percentage van de antwoorden * lager dan normaal, op vragen D en E

— { Verschil der antwoorden * in stijging, en * in daling, op vragen A, B en C uitgedrukt in percentages
 Verschil der antwoorden * hoger, en * lager dan normaal, op vragen D en E uitgedrukt in percentages

A.- INSCHRIJVINGEN VAN BESTELLINGEN BINNENLANDSE MARKT (2)

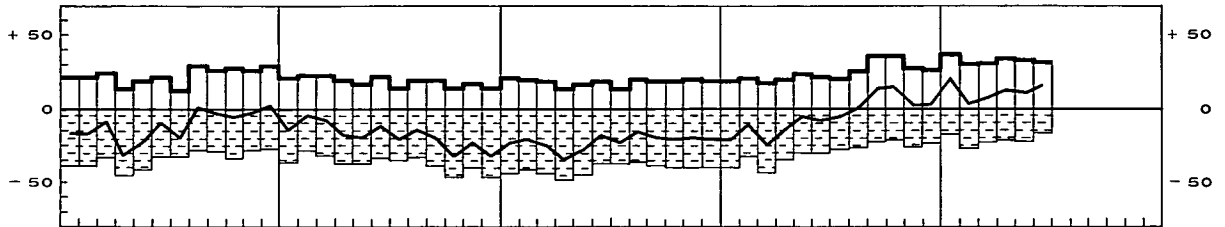

B.- INSCHRIJVINGEN VAN BESTELLINGEN BUITENLANDSE MARKT (2)

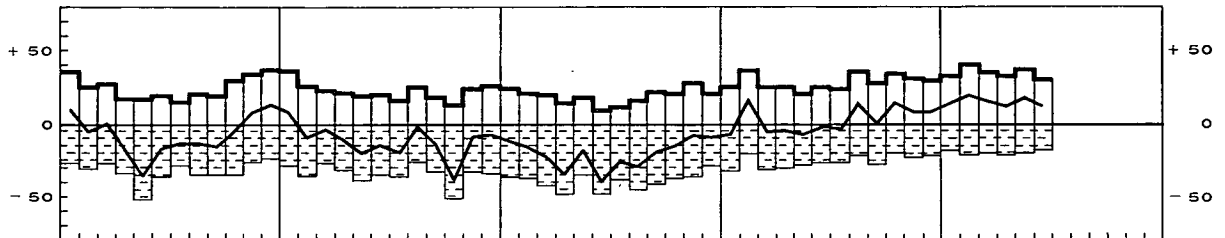

C.- VERLOOP VAN DE VERKOOPPRIJZEN

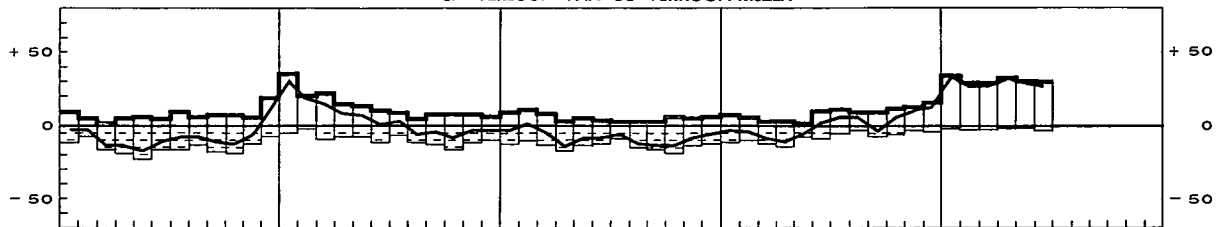

D.- OORDEEL OVER ORDERPOSITIE

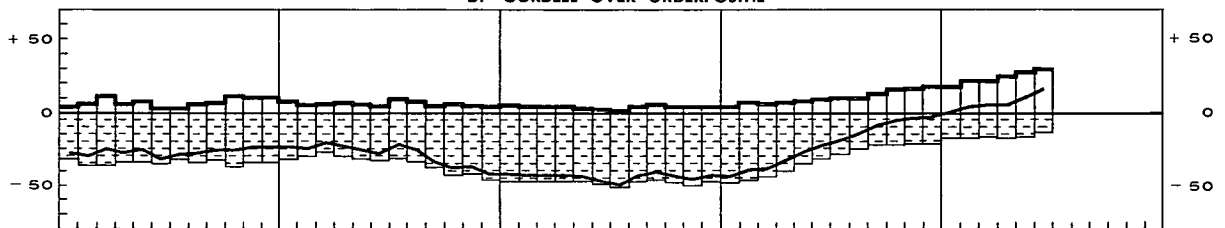

E.- OORDEEL OVER DE VOORRAAD AFGEWERKTE PRODUCTEN

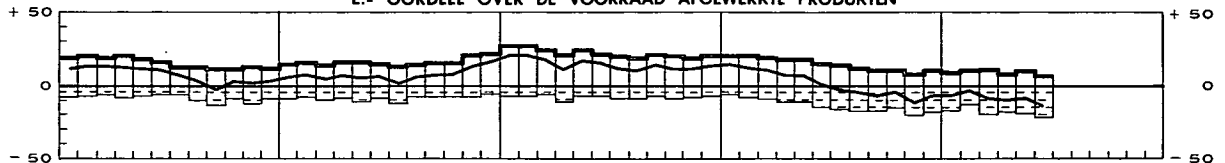

F.- GEMIDDELDSE VERZEKERDE ACTIVITEITSDUUR (in maanden)

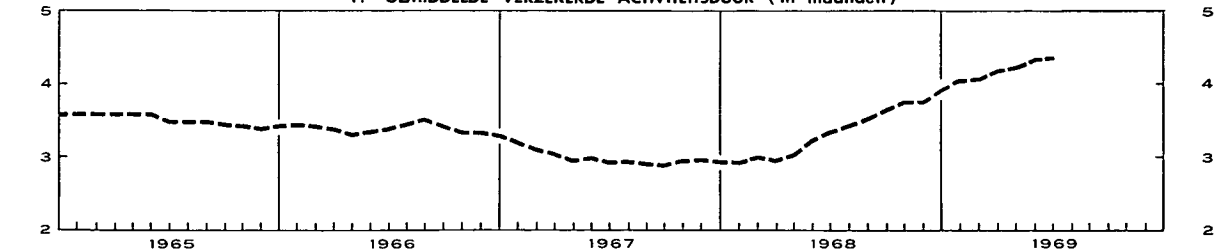

¹ De antwoorden der deelnemers zijn gewogen met de omzetcijfers en geven de wijzigingen tegenover de vorige maand voor de vragen A tot E aan.

² Seizoenbewegingen uitgeschakeld.

IV - 1. — ALGEMENE INDEXCIJFERS VAN DE INDUSTRIELE PRODUKTIE

Basis 1958 = 100

Maandgemiddelden of maanden	Indexcijfers seizoeninvloeden niet uitgeschakeld				Trend-cyclische beweging
	Bron : N.I.S.		Bron : « Centre de Recherches économiques » van Leuven ¹	Bron : Agéfi ²	Bron : N.I.S.
	Algemeen indexcijfer *	waarvan : fabrieksnijverheid alleen	Algemeen indexcijfer *	Algemeen indexcijfer	Algemeen indexcijfer *
1963	135	142	129	138	136
1964	144	153	139	147	144
1965	147	157	144	149	147
1966	150	162	148	150	150
1967	152	165	149	152	153
1968	v 162	v 176	v 160	166	v 162
1967 4 ^e kwartaal	162	176	157	156	155
1968 1 ^e kwartaal	158	173	156	162	v 158
2 ^e kwartaal	v 162	v 176	164	162	v 160
3 ^e kwartaal	v 153	v 166	v 150	164	v 164
4 ^e kwartaal	v 174	v 190	v 171	175	v 168
1969 1 ^e kwartaal	v 173	v 189	v 172	175	v 171
2 ^e kwartaal				v 179	
1968 Juli	v 132	v 144	v 133	153	v 163
Augustus	v 154	v 168	v 146	166	v 164
September	v 172	v 187	v 170	173	v 165
Oktober	v 187	v 204	v 172	180	v 167
November	v 168	v 183	v 170	170	v 168
December	v 168	v 184	v 172	175	v 169
1969 Januari	v 176	v 191	v 170	179	v 170
Februari	v 164	v 179	v 172	166	v 171
Maart	v 180	v 197	v 173	182	v 172
April	v 181	v 198	v 180	v 178	v 173
Mei				v 178	
Juni				v 184	
Juli				169 ³	

* Excl. de bouwnijverheid.

¹ Indexcijfers op oorspronkelijke basis 1961 omgezet in indexcijfers 1958 = 100.

² Indexcijfers op oorspronkelijke basis 1953 omgezet in indexcijfers 1958 = 100.

³ Vooruitzichten.

IV - 2. — INDEXCIJFERS VAN DE INDUSTRIELE PRODUKTIE (Voornaamste sectoren)

Basis 1958 = 100

Bron : Nationaal Instituut voor de Statistiek.

Maandgemiddelden of maanden	Algemeen indexcijfer *	Extractiebedrijven	Fabrieksnijverheid													
			Algemeen indexcijfer	waarvan :							Textielnijverheid			Chemische bedrijven en rubberindustrie		Petroleumraffinaderijen
				Nijverheid van de niet metaalhoudende mineralen exclusief petroleum- en steenkoolderivaten	IJzer- en staalnijverheid	Industrie der non-ferrometalen	Metaalverwerkende nijverheid	Voedingsnijverheid en drankbereiding	waarvan :			Totaal	waarvan verwerking van de plastic-stoffen (1962 = 100)			
									Totaal	Spinnerijen	Weverijen			Industrie der gebreide goederen		
1963	135	88	142	131	128	145	153	119	140	137	139	157	151	124	187	
1964	144	92	153	151	147	162	160	127	142	135	146	153	166	148	206	
1965	147	85	157	147	152	175	167	127	138	132	137	154	172	178	241	
1966	150	76	162	148	151	177	172	134	145	135	149	161	178	213	256	
1967	152	73	165	149	162	171	174	142	134	121	141	150	189	270	267	
1968	v 162	67	v 176	150	186	187	v 180	v 145	143	134	150	153	219	321	355	
1967 4 ^e kwartaal	162	74	176	147	173	181	185	157	147	137	157	159	200	299	283	
1968 1 ^e kwartaal	158	70	173	137	185	183	178	129	144	136	149	157	212	310	313	
2 ^e kwartaal	v 162	71	v 176	160	187	190	v 178	145	145	137	151	159	216	313	314	
3 ^e kwartaal	v 153	60	v 166	149	174	178	v 169	v 144	125	114	133	133	218	311	386	
4 ^e kwartaal	v 174	66	v 190	157	199	199	v 194	v 161	158	147	169	165	231	350	405	
1969 1 ^e kwartaal	v 173	65	189	142	206	192	201	133	164	146	164	167	229		437	
1968 April	162	71	177	161	187	185	179	139	146	134	149	169	216	311	322	
Mei	163	74	176	160	188	192	174	150	145	134	151	156	222	316	283	
Juni	v 160	67	v 174	161	184	191	v 183	145	146	142	151	152	209	312	335	
Juli	v 132	51	v 144	132	154	162	v 146	147	98	82	123	84	196	256	355	
Augustus	v 154	61	v 168	157	176	184	v 169	v 144	124	121	116	147	219	323	393	
September	v 172	67	v 187	157	193	188	v 192	v 140	152	141	161	167	238	353	410	
Oktober	v 187	72	v 204	169	210	205	v 203	v 173	169	153	179	186	244	387	391	
November	v 168	64	v 183	157	189	190	v 185	v 161	150	138	161	160	222	336	388	
December	v 168	63	v 184	144	199	201	v 193	v 149	155	149	168	148	228	328	438	
1969 Januari	v 176	69	v 191	137	207	198	v 205	v 141	v 165	148	165	158	v 218	371	460	
Februari	v 164	58	v 179	v 126	192	184	v 192	v 125	v 163	139	160	163	v 212		v 408	
Maart	v 180	67	v 197	163	218	194	205	133	164	151	166	181	247		442	
April	v 181	71	198	167	214	204	205	143	170	146		162	241		425	

* Excl. de bouwnijverheid.

IV - 2. — INDEXCIJFERS VAN DE INDUSTRIELE PRODUKTIE (N.I.S.)

Basis 1958 = 100

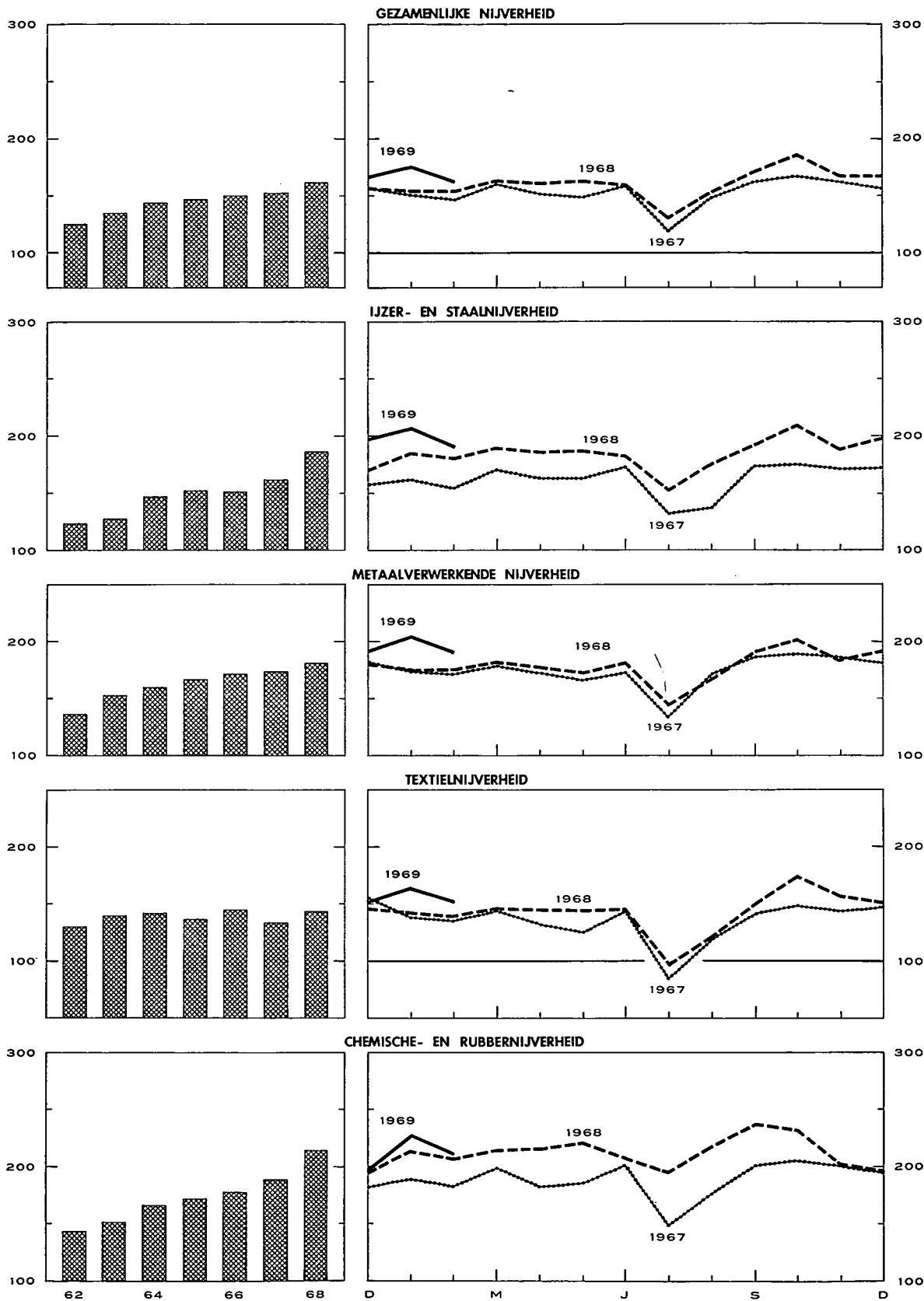

IV - 3. — ENERGIE

Bronnen : *Algemene Directie van het Mijnwezen* [kol. (1), (2) en (5)] — *Administratie van de Nijverheid* [kol. (8) en (9)] — *Berekeningen door de N.B.B.* [kol. (4)] — *N.I.S.* [kol. (3), (6) en (7)].

Maandgemiddelden of maanden	Steenkool					Elektriciteit	Ruwe petroleum	Gas						
	Totale produktie	Voorraden per einde periode op de mijn-terreinen	Netto-invoer	Waarneembaar verbruik van ruwe steenkool ¹	Dagelijks rendement per onder-en bovengrondse arbeider	Totale produktie	Verwerking	Produktie der cokesfabrieken voor rechtstreekse leveringen aan de nijverheid	Totaal beschikbaar gas					
										(duizenden tonnen)	(kg)	(miljoenen kWh)	(duizenden tonnen)	(miljoenen m ³)
										(1)	(2)	(3)	(4)	(5)
1963	1.785	454	474	2.664	1.163	1.483	1.013	102	224					
1964	1.775	1.489	407	2.502	1.154	1.623	1.112	106	240					
1965	1.649	2.419	422	2.393	1.212	1.697	1.300	107	268					
1966	1.458	3.046	417	2.188	1.270	1.793	1.383	97	268					
1967	1.369	2.644	364	2.140	1.336	1.884	1.440	98	296					
1968	1.234	1.735	464	2.242	1.418	2.088	1.913	103	404					
1967 4 ^e kwartaal	1.383	2.644	395	2.276	1.372	2.089	1.527	101	375					
1968 1 ^e kwartaal	1.361	2.544	489	2.313	1.404	2.145	1.687	106	431					
2 ^e kwartaal	1.296	2.493	462	2.223	1.421	1.963	1.693	103	317					
3 ^e kwartaal	1.075	2.218	442	2.077	1.391	1.923	2.083	100	334					
4 ^e kwartaal	1.204	1.735	464	2.354	1.458	2.323	2.189	104	445					
1969 1 ^e kwartaal	1.219	1.578	455	2.267	1.472	2.334	2.342							
2 ^e kwartaal	v 1.146	v 1.399			v 1.474	2.164								
1968 Juni	1.187	2.493	519	2.199	1.402	1.868	1.810	99	365					
Juli	971	2.429	370	1.827	1.410	1.779	1.917	98	329					
Augustus	1.050	2.286	518	2.200	1.350	1.945	2.119	102	309					
September	1.203	2.218	437	2.205	1.413	2.044	2.213	101	364					
Oktober	1.274	2.095	430	2.349	1.453	2.267	2.112	104	444					
November	1.164	1.916	490	2.331	1.440	2.258	2.093	102	400					
December	1.173	1.735	471	2.381	1.481	2.443	2.362	106	492					
1969 Januari	1.318	1.664	498	2.430	1.465	2.429	2.482	107	628					
Februari	1.142	1.589	384	2.118	1.469	2.217	2.173	92	590					
Maart	1.196	1.578	482	2.252	1.481	2.356	2.371							
April	1.192	1.527	443	2.255	1.492	2.216	2.298							
Mei	v 1.065	v 1.415			v 1.419	2.136								
Juni	v 1.181	v 1.399			v 1.510	2.141								

¹ Steenkolenproduktie + netto-invoer van steenkolen, cokes en agglomeraten + voorraadbeweging (1,3 ton cokes of 0,9 ton agglomeraten = 1 ton ruwe steenkolen).

IV - 4. — METAALPRODUKTIE

Bronnen : *Nationaal Instituut voor de Statistiek* [kol. (1) en (2)]. — *Fabrimetal* [kol. (3) tot (6)].

Maandgemiddelden of maanden	Ijzer- en staalnijverheid (duizenden tonnen)		Metaalverwerkende nijverheid (miljarden franken)			Totaal der verzendingen
	Produktie van ruwstaal	Produktie van afgewerkt staal	Binnengekomen bestellingen			
			voor de binnenlandse markt	voor de uitvoer	Totaal	
			(1)	(2)	(3)	
1963	627	476	5,90	4,03	9,93	10,25
1964	728	536	6,29	5,20	11,49	11,84
1965	764	559	6,58	6,02	12,60	12,76
1966	743	572	6,90	6,59	13,49	13,43
1967	810	626	6,72	6,70	13,42	13,69
1968	964	722	7,35	8,60	15,95	14,67
1967 4 ^e kwartaal	879	664	7,09	7,39	14,48	14,95
1968 1 ^e kwartaal	952	727	7,07	8,20	15,27	14,29
2 ^e kwartaal	958	728	7,06	8,13	15,19	14,73
3 ^e kwartaal	914	658	6,86	8,07	14,93	12,99
4 ^e kwartaal	1.033	777	8,41	9,98	18,39	16,67
1969 1 ^e kwartaal	1.038	824				
2 ^e kwartaal	v 1.075					
1968 Juni	947	698	6,50	7,32	13,82	14,21
Juli	812	565	7,07	6,21	13,28	11,70
Augustus	922	656	6,35	8,15	14,50	11,64
September	1.009	754	7,14	9,87	17,01	15,63
Oktober	1.077	841	8,83	10,18	19,01	17,28
November	972	752	7,52	8,56	16,08	15,06
December	1.049	738	8,87	11,20	20,07	17,67
1969 Januari	1.025	853	v 9,77	v 12,14	v 21,91	v 15,98
Februari	971	762	v 7,89	v 11,24	v 19,13	v 15,90
Maart	1.117	857				
April	v 1.086	844				
Mei	1.070 ¹					
Juni	1.070 ¹					

¹ Raming van Agéfi.

IV - 5. — BOUWNIJVERHEID : jaarcijfers

Bron : Nationaal Instituut voor de Statistiek.

Jaar	Gebouwen hoofdzakelijk of uitsluitend voor huisvesting bestemd					Gebouwen die niet hoofdzakelijk voor huisvesting bestemd zijn				
	Toegestane bouwvergunningen				Voltooide gebouwen	Toegestane bouwvergunningen				Voltooide gebouwen
	Nieuwbouw of volledige herbouw		Verbouwingen, vergrotingen of gedeeltelijke herbouw		Nieuwbouw en volledige herbouw	Nieuwbouw of volledige herbouw		Verbouwingen, vergrotingen of gedeeltelijke herbouw		Nieuwbouw en verbouwingen
	Aantal	Te bouwen volume (duizenden m ³)	Aantal	Te bouwen volume (duizenden m ³)		Aantal	Te bouwen volume (duizenden m ³)	Aantal	Te bouwen volume (duizenden m ³)	
					Aantal					Aantal
1959	38.989	26.683	9.724	1.368	33.045	3.036	8.661	3.135	4.951	5.286
1960	41.102	28.881	9.645	1.230	34.129	3.151	11.805	3.567	6.360	5.407
1961	44.552	31.603	10.436	1.406	35.233	3.498	12.785	3.958	7.071	5.975
1962	38.530	27.818	9.888	1.617	31.446	4.957	16.545	2.960	5.399	5.424
1963	38.686	28.020	12.408	1.480	27.693	6.016	20.797	3.417	4.602	5.179
1964	44.235	34.575	14.827	1.728	35.751	6.583	20.661	3.969	5.466	7.741
1965	39.254	31.001	17.067	1.996	39.780	6.562	24.421	4.301	6.442	12.353
1966 v	42.648	35.727			32.702	8.700	1		1	10.143
1967 v	37.125	33.143			29.645	8.436	1		1	9.304
1968 v	37.704	30.179			28.874 ²		1		1	8.525 ²

¹ In 1966, 1967 en 1968 beloopt het te bouwen volume voor nieuwbouw, volledige herbouw, verbouwingen, vergrotingen en gedeeltelijke herbouw respectievelijk 25.507.000, 26.136.000 en 23.931.000 m³.

² Sinds 1968, aantal begonnen gebouwen.

IV - 6. — BOUWNIJVERHEID : maandelijkse cijfers

Bron : Nationaal Instituut voor de Statistiek.

Maandgemiddelden of maanden	Gebouwen hoofdzakelijk of uitsluitend voor huisvesting bestemd ¹		Gebouwen die niet hoofdzakelijk voor huisvesting bestemd zijn ²	
	Toegestane bouwvergunningen (aantal)	Begonnen gebouwen (aantal)	Toegestane bouwvergunningen (aantal)	Begonnen gebouwen (aantal)
1967 2 ^e kwartaal	3.605	3.003	1.295	878
3 ^e kwartaal	3.028	2.793	1.194	909
4 ^e kwartaal	2.713	2.140	896	907
1968 1 ^e kwartaal	2.979	1.491	775	449
2 ^e kwartaal	3.301	2.842	1.038	716
3 ^e kwartaal	3.011	2.809	1.030	824
4 ^e kwartaal	3.277	2.482	990	853
1968 Februari	2.168	1.284	731	393
Maart	4.283	2.172	892	581
April	3.026	3.054	1.084	693
Mei	3.583	2.340	917	648
Juni	3.293	3.133	1.112	807
Juli	3.424	3.031	1.209	728
Augustus	2.961	2.783	1.070	898
September	2.649	2.612	812	845
Oktober	3.685	3.646	1.042	1.180
November	2.868	2.359	917	837
December	3.278	1.442	1.011	542
1969 Januari	2.610	1.627	789	544
Februari	3.637	1.239	980	554

¹ Nieuwbouw of volledige herbouw waarvoor een bouwvergunning werd afgeleverd.

² Nieuwbouw, herbouw, verbouwing en uitbreiding, waarvoor een bouwvergunning werd afgeleverd.

IV - 7. — VERGELIJKENDE EVOLUTIE VAN DE INDUSTRIËLE PRODUCTIE DER E.E.G.-LANDEN

Algemene indexcijfers van de industriële produktie (aangepast voor seizoenschommelingen)

Basis 1963 = 100

Bron : O.E.S.O.

	Gezamenlijke E.E.G.-landen			België			West-Duitsland ¹		
	1967	1968	Schommel. in pct. *	1967	1968	Schommel. in pct. *	1967	1968	Schommel. in pct. *
	1968	1969		1968	1969		1968	1969	
1 ^e kwartaal	117	125	+ 6,8	112	116	+ 4,0	112	120	+ 7,1
2 ^e kwartaal	116	122	+ 5,2	112	118	+ 5,4	111	127	+ 14,4
3 ^e kwartaal	119	131	+10,1	113	121	+ 6,8	114	129	+ 13,2
4 ^e kwartaal	123	137	+11,4	114	124	+ 8,4	120	135	+ 12,5
1 ^e kwartaal	125	140	+12,0	116	126	+ 8,9	120	140	+ 16,7
2 ^e kwartaal	122			118			127		
3 ^e kwartaal	131			121			129		
4 ^e kwartaal	137			124			135		
	Frankrijk			Italië			Nederland		
	1967	1968	Schommel. in pct. *	1967	1968	Schommel. in pct. *	1967	1968	Schommel. in pct. *
1 ^e kwartaal	119	126	+ 5,9	126	133	+ 5,6	125	137	+ 9,6
2 ^e kwartaal	118	106	-10,2	128	135	+ 5,5	126	141	+ 11,9
3 ^e kwartaal	120	130	+ 8,3	127	136	+ 7,1	130	145	+ 11,5
4 ^e kwartaal	123	138	+12,2	131	140	+ 6,9	133	151	+ 13,5
1 ^e kwartaal	126	138	+ 9,5	133	143	+ 7,5	137	153	+ 11,7
2 ^e kwartaal	106			135			141		
3 ^e kwartaal	130			136			145		
4 ^e kwartaal	138			140			151		

* Schommelingspercent tegenover het indexcijfer van het overeenstemmend kwartaal van het vorige jaar.

¹ West-Berlijn inbegrepen.

Bibliografische referenties : *Statistisch Jaarboek voor België.* — *Statistisch Tijdschrift van het N.I.S.* — *Annalen der Mijnen van België.* — *Arbeitsblad.* — « *Centre de Recherches économiques* » van Leuven. — *Industrie*, tijdschrift van het V.B.N. — *Bulletin van Fabrimétal.* — *Maandelijks statistisch tijdschrift van Fédéchar.* — *Maandelijks tijdschrift van het M.E.Z.* (Administratie van de Nijverheid - Dienst : Elektrische energie). — *Energie.* — *Figaz*, informatieblad van het Verbond der Gasnijverheid. — *Agence économique et financière.* — *Het Bouwbedrijf.* — *Principaux indicateurs économiques* (O.E.S.O.).

IV - 7. — VERGELIJKENDE EVOLUTIE VAN DE INDUSTRIËLE PRODUCTIE DER E.E.G.-LANDEN

Algemene indexcijfers van de industriële productie (O.E.S.O.)

Basis 1963 = 100

(Aangepast voor seizoenschommelingen)

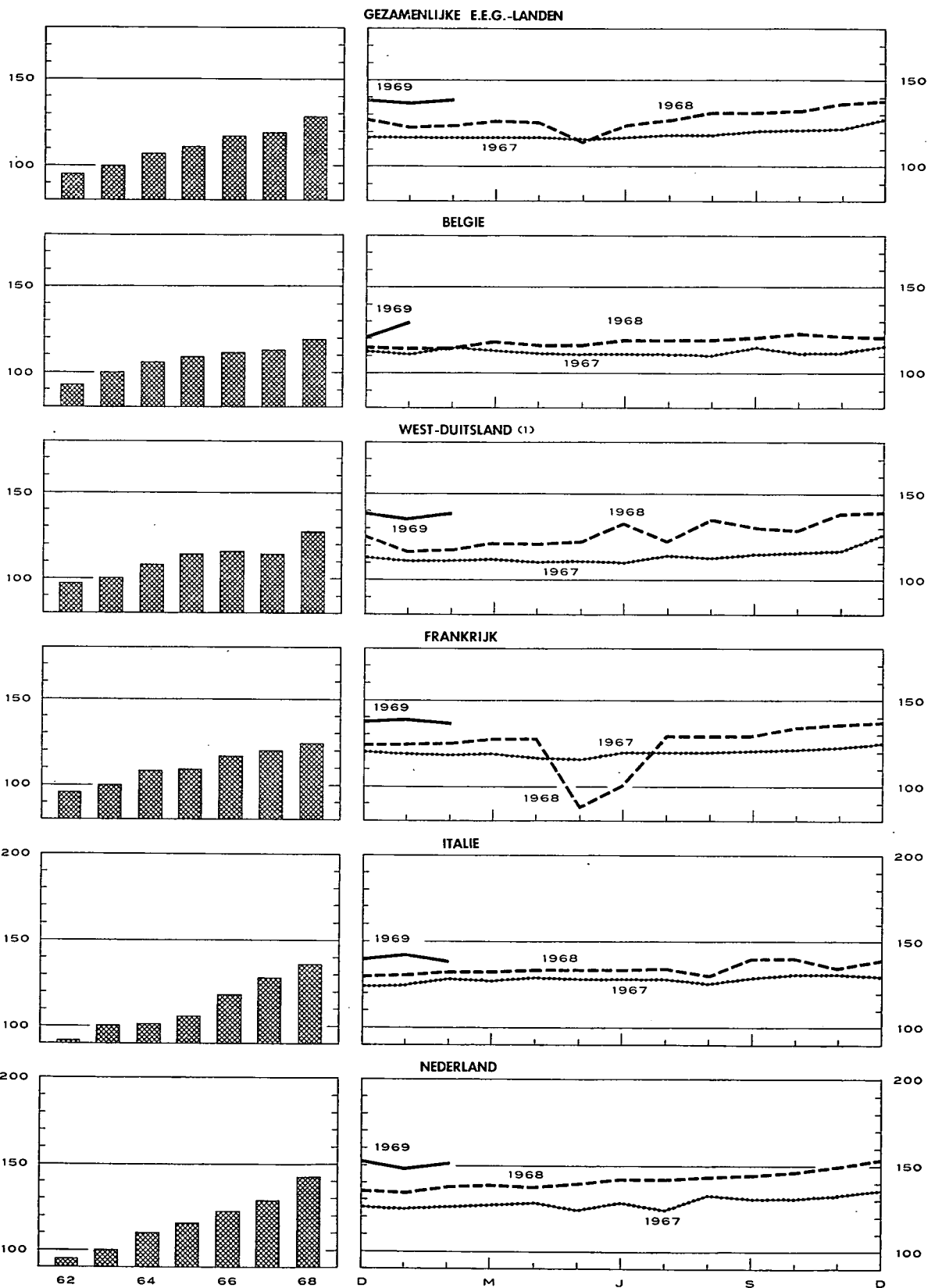

1 West-Berlijn inbegrepen van 1963 af.

V. — DIENSTEN

1. — VERVOER

a). — Bedrijvigheid van de N.M.B.S., de N.M.V.B. en de SABENA

Bronnen : N.M.B.S., N.M.V.B. en SABENA.

Maandgemiddelden of maanden	N.M.B.S.					N.M.V.B. Vervoerde ton-km 2	SABENA		
	Reizigers- vervoer	Goederenvervoer (volledige wagonladingen)					Geregeld en betalend luchtverkeer	(miljoenen passagiers- km)	(miljoenen- ton-km)
		Aantal reizigers-km	Aantal productieve ton-km 1	Totale tonnenmaat	waarvan :				
	brandstoffen en minerale oliën				ertsen				
(miljoenen)		(duizenden tonnen)			(duizenden)				
1962	746	539	5.189	1.998	1.209	212	115,4	13,7	
1963	751	569	5.444	2.212	1.151	171	112,2	13,8	
1964	753	577	5.549	2.030	1.291	154	135,5	16,5	
1965	748	563	5.323	1.867	1.274	124	148,8	18,8	
1966	726	519	4.943	1.650	1.222	114	137,8	18,4	
1967	711	507	4.952	1.576	1.259	73	162,8	22,8	
1968	681	556	5.273	1.621	1.321	35	164,7	25,3	
1967 3 ^e kwartaal	695	466	4.576	1.450	1.198	39	256,0	31,0	
4 ^e kwartaal	712	544	5.222	1.586	1.319	37	128,3	21,5	
1968 1 ^e kwartaal	685	538	5.145	1.563	1.351	32	99,7	17,9	
2 ^e kwartaal	689	518	5.014	1.564	1.235	36	174,3	25,7	
3 ^e kwartaal	660	521	4.947	1.466	1.270	39	256,2	33,2	
4 ^e kwartaal	692	648	5.984	1.890	1.429	34	128,8	24,3	
1969 1 ^e kwartaal	v 674	585	5.513	1.643	1.377	36			
1968 Mei	683	488	4.837	1.584	1.142	34	164,7	24,8	
Juni	690	532	5.030	1.556	1.218	35	224,4	31,0	
Juli	662	513	4.757	1.434	1.201	18	290,1	36,1	
Augustus	654	524	4.947	1.486	1.275	31	256,6	32,6	
September	664	527	5.136	1.478	1.334	67	221,9	30,8	
Oktober	699	677	6.297	1.956	1.462	39	154,6	26,2	
November	686	629	5.770	1.844	1.379	33	108,2	21,6	
December	690	639	5.886	1.869	1.447	31	123,5	25,0	
1969 Januari	v 671	592	5.672	1.840	1.392	39	124,1	27,8	
Februari	v 662	549	5.113	1.465	1.282	27	100,0	23,8	
Maart	v 688	613	5.754	1.623	1.456	41			
April		578	5.556			41			
Mei		610	5.699			39			

1 De productieve ton-km hebben betrekking op het commercieel vervoer (met uitsluiting van het dienstvervoer) : het is de som van de vermenigvuldigingen van het gewicht van elke verzending met de afstand van het traject.

2 De vervoerde ton-km worden berekend door optelling van de resultaten bekomen door vermenigvuldiging van de vervoerde tonnage met het aantal kilometers van het vervoer.

V - 1 b). — Zeevaart

Bronnen : Havenbestuur te Antwerpen [kol. (1)], te Gent [kol. (4)], N.I.S. (overige kolommen).

Maandgemiddelden of maanden	Haven van Antwerpen			Haven van Gent		
	Laadvermogen van de binnen- gekomen schepen (duizenden register- tonnen)	Goederen (duizenden metrieke tonnen)		Laadvermogen van de binnen- gekomen schepen (duizenden register- tonnen)	Goederen (duizenden metrieke tonnen)	
		Binnen- gekomen	Vertrokken		Binnen- gekomen	Vertrokken
1962	4.167	2.159	1.300	137	143	70
1963	4.356	2.602	1.282	151	162	67
1964	4.558	3.036	1.408	165	178	78
1965	4.615	3.366	1.587	160	149	108
1966	4.761	3.376	1.514	143	148	76
1967	4.872	3.510 ²	1.679 ²	125	136	74
1968	5.127	4.042	1.991	131	108	97
1967 3 ^e kwartaal	4.713	2.390	1.447	125	126	67
4 ^e kwartaal	4.829	4.435	1.455	125	146	75
1968 1 ^e kwartaal	5.080	4.197	1.790	110	102	86
2 ^e kwartaal	5.136	3.934	2.103	110	95	78
3 ^e kwartaal	5.064	4.096	2.135	135	106	85
4 ^e kwartaal	5.229	4.001	1.937	169	131	138
1969 1 ^e kwartaal	5.194			315		
1968 April	4.820	3.777	2.368	104	77	83
Mei	5.362	4.227	2.031	119	120	65
Juni	5.226	3.799	1.911	107	89	85
Juli	5.076	4.114	1.815	111	115	63
Augustus	5.155	3.736	2.326	140	99	104
September	4.889	4.165	2.265	155	104	89
Oktober	5.763	4.150	1.831	164	97	143
November	4.758	4.024	1.691	148	83	122
December	5.166	3.829	2.290	196	213	149
1969 Januari	5.292			311		
Februari	4.590			267		
Maart	5.701			367		
April	5.325			403		

¹ Binnenlands vervoer + invoer + uitvoer + doorvoer.

² Bron : Havenbestuur te Antwerpen.

V - 1 c). — Binnen- scheepvaart

Bron : N.I.S.

Totaal verkeer 1	
(duizenden metrieke tonnen)	(miljoenen ton-km)
(1)	(2)
5.553	452
5.400	433
6.276	509
6.412	507
6.633	497
7.111	522
7.778	554
7.048	517
7.055	518
7.321	511
7.859	556
8.129	582
7.801	568
7.702	559
7.737	563
8.139	545
6.771	529
9.151	630
8.466	587
9.040	643
7.283	551
7.080	511
7.672	562

V - 2. — TOERISME ¹

Bron : Nationaal Instituut voor de Statistiek.

(duizenden overnachtingen)

Maandgemiddelden of maanden	Totaal	waarvan land van gewone verblijfplaats					
		België	Frankrijk	Nederland	Verenigd-Koninkrijk	West-Duitsland	U.S.A.
1961	1.518	1.166	77	49	92	41	21
1962	1.578	1.192	85	57	101	44	24
1963	1.704	1.269	94	68	110	52	28
1964	1.843	1.355	108	82	118	57	30
1965	1.909	1.402	112	83	120	64	31
1966	1.971	1.448	107	91	117	72	34
1967	2.098	1.552	110	105	114	72	40
1968	2.083	1.560	101	115	98	72	35
1967 2 ^e kwartaal	1.690	1.199	92	79	107	67	42
3 ^e kwartaal	5.476	4.312	254	286	235	160	63
4 ^e kwartaal	523	292	39	29	24	29	32
1968 1 ^e kwartaal	392	210	32	22	17	26	21
2 ^e kwartaal	1.892	1.353	107	92	116	73	41
3 ^e kwartaal	5.450	4.328	228	315	215	155	51
4 ^e kwartaal	516	305	36	27	20	28	26
1968 Februari	372	199	32	21	16	24	20
Maart	423	225	36	23	20	29	21
April	1.553	1.114	134	37	104	50	26
Mei	1.259	844	82	62	74	49	45
Juni	2.863	2.100	105	176	171	120	53
Juli	8.017	6.421	203	673	248	248	57
Augustus	6.768	5.524	364	216	269	142	52
September	1.565	1.039	118	55	127	74	43
Oktober	561	308	38	29	27	35	36
November	511	299	42	24	19	29	27
December	475	309	28	29	15	20	15
1969 Januari	350	183	27	21	15	25	20
Februari	340	175	26	19	15	23	21

¹ Met inbegrip van de overnachtingen in parkeerterreinen.

V - 3. — BINNENLANDSE HANDEL

a). — Verkoopindexcijfers

Bron : Nationaal Instituut voor de Statistiek.

Basis 1953 = 100

Maandgemiddelden of maanden	Warenhuizen met veelvuldige afdelingen ¹					Coöperatieven	Groot-handel	Onder-nemin-gen met bij-huizen	Verkoopindexcijfers na uitschakeling van de prijs- en seizoenbewegingen (berekeningen door de N.B.B.)		
	Alge-meen index-cijfer	Voeding	Kleding	Meubi-lering	Huis-houden ²				Alge-meen index-cijfer	Alge-mene voe-dings-waren	Voeding
1961	161	160	164	145	165	144	163	152	145	130	147
1962	170	172	172	154	171	152	173	172	151	135	154
1963	180	177	185	164	179	161	179	193	156	140	156
1964	196	188	200	183	200	168	196	220	163	140	163
1965 *	212	203	212	199	218	181	213	260	168	145	169
1966	225	218	222	206	236	188	220	295	173	145	166
1967	232	232	220	199	240	193	243	343	173	145	178
1968	244	242	229	206	259	198	259	427	178	144	187
1967 3 ^e kwartaal	220	215	209	191	235	181	232	327	172	142	167
4 ^e kwartaal	271	256	255	199	271	205	256	373	172	144	183
1968 1 ^e kwartaal	214	241	184	202	231	197	238	395	172	144	183
2 ^e kwartaal	239	227	244	206	248	198	258	414	178	146	189
3 ^e kwartaal	234	225	218	201	259	186	256	414	180	141	180
4 ^e kwartaal	291	271	271	215	300	211	283	485	180	144	198
1969 1 ^e kwartaal	234	261	200	216	260	197	261	482	182	140	194
1968 Mei	243	237	242	214	262	207	270	427			
Juni	235	220	244	199	246	193	252	409			
Juli	245	218	250	214	270	183	246	403			
Augustus	229	235	196	185	248	193	264	440			
September	227	222	208	203	258	181	258	400			
Oktober	249	250	246	209	270	195	278	447			
November	288	258	264	203	264	202	259	460			
December	335	306	302	232	366	235	312	550			
1969 Januari	237	258	204	238	254	202	262	469			
Februari	212	246	166	188	254	185	244	458			
Maart	253	278	230	221	272	203	276	519			
April	255	267	252	207	260	200	290	521			
Mei	278	267	292	234	300	210	280				

* Nieuwe reeks vanaf 1965, indexcijfers op oorspronkelijke basis 1964 = 100 herleid op basis 1953 = 100.

¹ Incl. de verkopen van de supermarkten van 1965 af. — ² Huishoudartikelen en huishoudtoestellen.

V - 3 b). — Verkoop op afbetaling

1° — Algemene resultaten

Bron : Nationaal Instituut voor de Statistiek.

	Aantal lopende contracten op einde halfjaar (duizenden)				Uitstaande kredieten op einde halfjaar (miljarden franken)				Krediet verleend in de loop van het halfjaar (miljarden franken)			
	Totaal	Financiering door			Totaal	Financiering door			Totaal	Financiering door		
		verkopers	banken	financieringsorganismen of particulieren		verkopers	banken	financieringsorganismen of particulieren		verkopers	banken	financieringsorganismen of particulieren
1966 2 ^e halfjaar ...	1.552	873	123	556	17,20	6,78	4,51	5,91	7,25	3,33	1,63	2,29
1967 1 ^e halfjaar ...	1.576	891	136	549	18,36	7,34	4,88	6,14	7,71	3,62	1,74	2,35
2 ^e halfjaar ...	1.543	921	129	493	18,44	7,68	4,84	5,92	7,56	3,50	1,83	2,23
1968 1 ^e halfjaar ...	1.655	1.023	142	490	20,30	8,42	5,64	6,24	8,84	4,12	2,24	2,48
2 ^e halfjaar ...	1.670	992	156	522	21,78	8,94	6,16	6,68	8,75	3,95	2,25	2,55

2° — Achterstallige betalingen

	Aantal schuldenaars welke in gebreke gebleven zijn met het betalen van drie of meer vervallen termijnen in de loop van het halfjaar (duizenden)				Totaal der bedragen van drie termijnen welke door de schuldenaars, bedoeld in voorgaande kolommen niet werden betaald (miljoenen franken)			
	Totaal	Financiering door			Totaal	Financiering door		
		verkopers	banken	financieringsorganismen of particulieren		verkopers	banken	financieringsorganismen of particulieren
1966 2 ^e halfjaar	47	27	2	18	98,0	36,9	10,1	51,0
1967 1 ^e halfjaar	69	34	2	33	104,3	41,7	9,9	52,7
2 ^e halfjaar	53	35	1	17	94,5	42,0	8,9	43,6
1968 1 ^e halfjaar	50	34	1	15	96,3	44,2	10,0	42,1
2 ^e halfjaar	49	31	2	16	94,8	42,1	10,6	42,1

3° — Indeling van de kredieten verleend tijdens het halfjaar, volgens de aard der goederen

	Totaal	Vrachtwagens, bestelwagens, autobussen, zwaar vervoermaterieel		Landbouw-materieel, landbouwtractoren, vee	Wagens voor personenvervoer behalve autobussen		Moto's, scooters, bromfetsen, rijwielen	Textiel-waren, bont-artikelen, kleding	Boeken	Bedrijfsuitrusting andere dan de artikelen vermeld in de voorgaande rubrieken (handel, ambachtswezen, nijverheid, vrije beroepen)	Hu'shoud-artikelen en voorwerpen voor persoonlijk gebruik, niet elders vermeld	Diensten (reizen, herstellen van motor-rijtuigen)
		nieuw	reeds gebruikt		nieuw	reeds gebruikt						
Aantal contracten (duizenden)												
1966 2 ^e halfjaar ...	792	3,9	0,9	2,6	45,5	17,6	8,5	307,8	28,5	8,2	364,3	4,2
1967 1 ^e halfjaar ...	777	4,7	1,4	2,0	53,3	20,5	7,5	284,8	22,9	7,8	366,6	5,6
2 ^e halfjaar ...	776	3,6	0,9	1,9	46,7	18,5	8,2	302,8	28,3	7,3	354,2	3,6
1968 1 ^e halfjaar ...	874	4,0	1,0	1,9	62,5	22,1	9,3	320,7	36,4	8,4	403,9	3,8
2 ^e halfjaar ...	843	4,0	0,9	2,3	53,5	20,0	9,8	319,1	39,7	8,4	380,3	5,6
Verleend krediet (miljoenen franken)												
1966 2 ^e halfjaar ...	7.250	596	68	218	2.463	528	56	355	91	743	2.087	45
1967 1 ^e halfjaar ...	7.713	707	86	175	2.933	591	52	293	75	783	1.982	36
2 ^e halfjaar ...	7.565	564	67	196	2.638	553	56	367	88	748	2.257	31
1968 1 ^e halfjaar ...	8.836	602	79	162	3.617	681	66	357	127	792	2.324	29
2 ^e halfjaar ...	8.753	548	73	255	3.193	620	83	434	121	834	2.552	40
Verleend krediet — Percentsgewijze verdeling t.o.v. het totaal												
1966 2 ^e halfjaar ...	100,0	8,2	0,9	3,0	34,0	7,3	0,8	4,9	1,3	10,2	28,8	0,6
1967 1 ^e halfjaar ...	100,0	9,2	1,1	2,3	38,0	7,6	0,7	3,8	1,0	10,2	25,7	0,4
2 ^e halfjaar ...	100,0	7,5	0,9	2,6	34,9	7,3	0,7	4,8	1,2	9,9	29,8	0,4
1968 1 ^e halfjaar ...	100,0	6,8	0,9	1,8	41,0	7,7	0,7	4,1	1,4	9,0	26,3	0,3
2 ^e halfjaar ...	100,0	6,3	0,8	2,9	36,5	7,1	0,9	5,0	1,4	9,5	29,2	0,4

Bibliografische referenties : Statistisch Jaarboek voor België. — Statistisch Tijdschrift van het N.I.S. — Bulletin van de Kamer van Koophandel van Antwerpen. — « Centre de Recherches économiques » van Leuven. — Maandstatistiek over de internationale trafiek der havens (N.I.S.). — Vervoerkroniek (halfmaandelijks). — Les transports maritimes, Etude Annuelle (O.E.S.O.). — Bulletin général de Statistiques (Office statistique des Communautés européennes).

VI. — INKOMENS

1. — BEZOLDIGINGEN VAN DE ARBEIDERS (mannen + vrouwen)

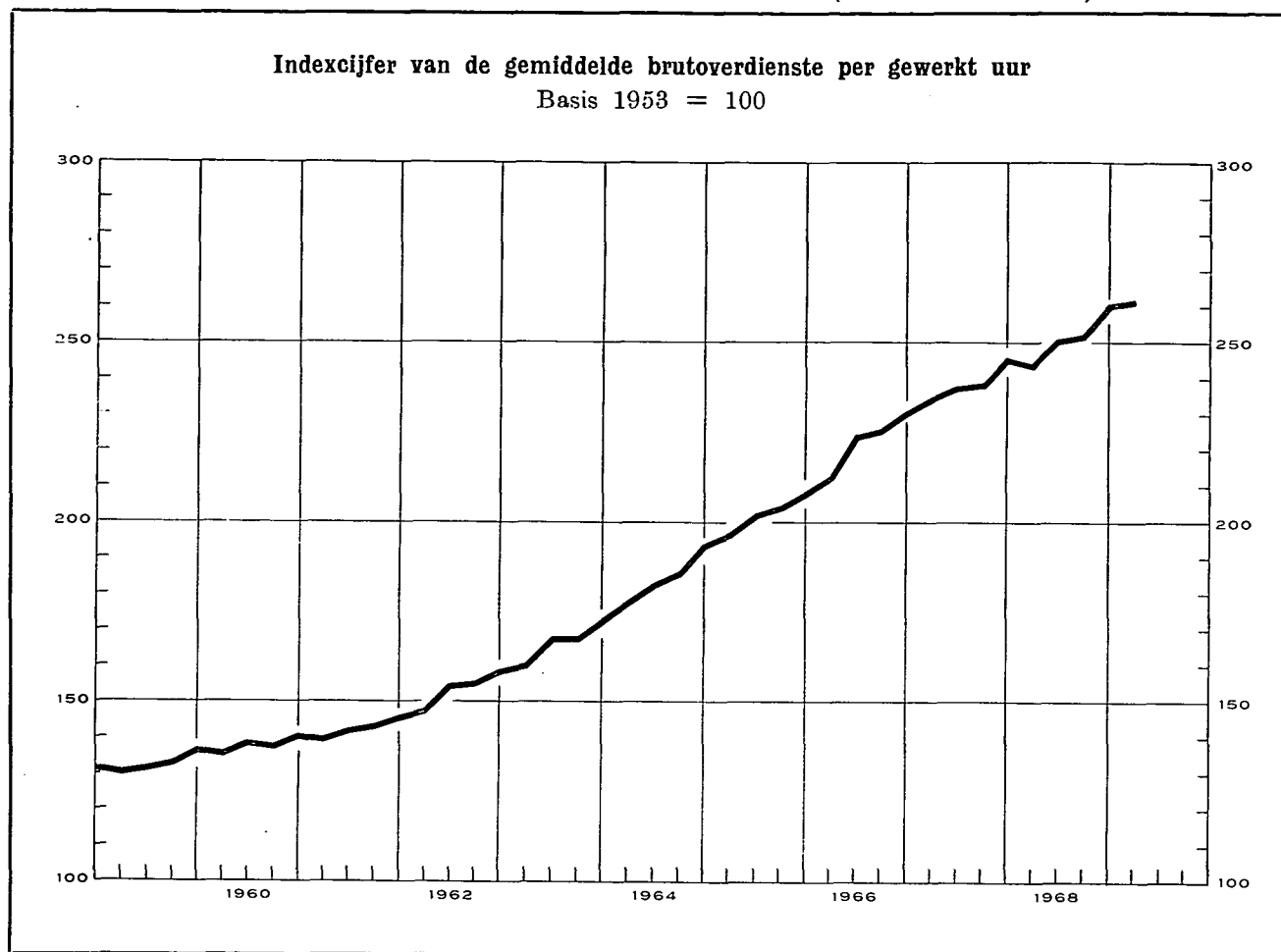

Indexcijfers van de bezoldigingen in de nijverheid Basis 1953 = 100

Bronnen : kol. (1) - (2) - (3) : N.B.B. (wijze van opstelling, zie Novembernummer 1957, blz. 415). — kol. (4) : R.M.Z. - berekeningen N.B.B. (zie noot). — kol. (5) : « Centre de Recherches économiques » van Leuven.

	Gemiddelde brutoverdienste per gewerkt uur (1)	Type-urloon 1		Indexcijfer van de loonmassa 2	Indexcijfer der arbeidskosten 3
		Ge-schoold arbeider (2)	Ongeschoold arbeider (3)		
1960	138	135	137	128	141
1961	143	140	141	134	148
1962	154	149	151	146	160
1963	167	161	163	158	176
1963 4	167	160	162		
1964	185	176	180	181	200
1965	203	191	196	193	223
1966	224	209	215	208	246
1967	239	223	232	213	267
1968	252	235	244		284
1967 Dec.	246	228	237		274
1968 Maart	244	230	239		274
Juni	251	232	242		283
Sept.	252	237	246		284
Dec. v	261	240	250		294
1969 Maart v	262	246	258		295

Algemene gemiddelden van de uurlonen der arbeiders (sociale lasten inbegrepen)

Bron : Verbond der Belgische Nijverheid.

	België (BF)	West-Duits-land	Groot-Brittannië	Neder-land	Frankrijk	Italië
		percentage in verhouding tot de Belgische lonen 5				
1959	38,30	98,9	95,0	70,4	89,8	79,8
1960	39,71	105,2	98,4	73,8	92,8	81,5
1961	41,76	115,1	100,6	85,0	96,3	82,4
1962	44,72	119,6	98,9	87,5	98,8	88,6
1963	49,25	116,1	93,2	86,9	97,4	95,8
1964	55,98	111,3	88,3	89,7	91,8	94,4
1965	62,40	110,0	87,2	88,6	88,3	85,5
1966	68,73	105,9	85,5	87,7	85,0	80,1
1967	75,81	v100,2	80,5	88,1	81,9	79,6
1965 Sept.-Oktober	63,57	109,0	87,5	87,5	88,4	84,8
1966 Maart-April	66,75	108,2	87,5	87,5	86,8	82,5
Sept.-Oktober	70,70	103,8	83,5	88,7	84,8	79,1
1967 Maart-April	74,52	101,0	80,5	87,8	82,6	80,2
Sept.-Oktober	77,09	v 99,4	80,6	88,3	82,2	79,4
1968 Maart-April v	81,46	96,0	68,6	87,9	79,9	77,2
Juli	(r) 83,65	94,4	67,6	85,7	85,2	76,8

1 Excl. de transportarbeiders.

2 Het betreft het eenvoudig indexcijfer van de totale bezoldigingen betaald aan de arbeiders die onderworpen zijn aan de maatschappelijke zekerheid en behorend tot de extractiebedrijven, de fabrieksnijverheid, het vervoer en het verkeer. (Voor de bepaling van de totale bezoldigingen, zie XXIIIe Jaarverslag R.M.Z., blz. 247.)

3 Dit indexcijfer, waarin de steenkolenmijnen niet werden opgenomen, geeft de arbeidskosten per uur en niet de kosten per geproduceerde eenheid.

4 De indexcijfers van de gemiddelde bruto-verdienste per gewerkt uur en van het type-urloon werden verkregen door de indexcijfers van de verschillende economische sectoren te wegen door de gezamenlijke lonen die in deze sectoren werden uitbetaald.

De in aanmerking genomen lonen zijn die van het jaar 1953 voor de periodes vermeld boven de lijn (1963 en vorige jaren), en die van het jaar 1963 voor de periodes onder de lijn (1963 en volgende periodes).

5 Het V.B.N. publiceert de buitenlandse uurlonen uitgedrukt in Belgische franken op basis van de wisselkoers. De bekomen percentages houden geen rekening met de veranderingen van het Belgisch en buitenlandse prijspeil : zij geven dus niet de verhouding van de reële lonen weer.

VI - 2. — GEMIDDELDE VERDIENDE BRUTO-UURLONEN IN DE NIJVERHEID

(mannen + vrouwen — in frank per uur)

Bron : Nationaal Instituut voor de Statistiek.

Bedrijfsgroepen en -sectoren	1963 oktober	1964 oktober	1965 oktober	1966 oktober	1967 oktober	1968 april	1968 oktober
<i>Extraktieve nijverheid :</i>							
Steenkolenwinning (onder- en bovengr.) ¹	48,39	52,62	56,62	60,57	64,11	63,64	67,49
Groeven ¹	39,84	44,59	48,24	53,13	54,01	56,19	56,88
Totaal extraktieve nijverheid ¹	47,76	51,83	55,84	59,68	62,97	62,77	66,20
<i>Fabrieksnijverheid :</i>							
Voedingsmiddelen (behalve dranken) ...	32,75	37,09	40,29	43,47	45,59	47,67	48,74
Dranken	34,80	39,59	44,38	47,77	50,56	53,14	54,13
Tabak	29,50	33,50	37,06	41,06	43,60	45,33	47,00
Textielindustrie	31,16	34,61	37,27	41,83	44,32	45,37	46,55
Schoeisel, kleding	25,39	28,98	32,45	35,97	37,66	39,18	39,90
Hout (behalve meubelen)	32,82	37,01	39,93	44,71	48,00	49,73	50,69
Meubelindustrie	35,27	40,65	42,17	46,75	49,18	51,50	53,16
Papier, papierwaren	35,87	39,61	43,58	47,88	50,88	53,09	53,17
Druk- en boekbindersbedrijf	39,47	43,96	48,06	52,17	56,79	60,90	61,45
Leder (behalve schoeisel, kleding)	30,90	33,97	37,07	40,77	43,38	45,14	46,62
Rubber- en plasticindustrie	36,93	40,29	43,59	48,49	51,42	52,85	54,05
Chemische industrie	38,49	44,43	49,81	56,32	59,59	59,30	61,49
Petroleumindustrie	57,25	62,88	71,33	78,36	85,10	87,37	88,22
Steen, glas, aardewerk, enz.	37,31	42,55	45,83	50,98	53,46	55,58	56,02
Metallurgische basisindustrie	47,96	52,08	54,96	59,55	62,98	64,33	66,23
Metaalverwerkende industrie, behalve machines en transportmaterieel	38,85	43,37	46,13	49,44	52,12	53,17	54,88
Machines, behalve elektrische	40,42	45,23	47,38	52,22	56,20	56,72	59,18
Elektrotechnische industrie	35,48	39,97	43,99	48,80	51,19	52,73	54,46
Transportmaterieel	45,07	48,55	51,80	56,34	59,53	61,32	63,21
Totaal fabrieksnijverheid	36,20	40,74	44,03	48,58	51,36	52,86	54,22
waarvan : mannen	40,10	44,53	48,14	52,94	55,92	57,51	59,04
vrouwen	25,45	29,16	31,97	35,51	37,67	38,94	39,79
<i>Bouwnijverheid</i> ¹	38,66	43,75	47,30	52,82	55,71	57,23	57,89
<i>Algemeen gemiddelde voor de nijverheid :</i>							
Totaal (mannen + vrouwen)	37,82	42,20	45,60	50,01	52,84	54,24	55,60
waarvan : mannen	40,81	45,11	48,75	53,43	56,42	57,85	59,34

¹ Mannen alleen.

Bibliografische referenties : *Statistisch Jaarboek voor België.* — *Statistisch Tijdschrift van het N.I.S.* — « *Centre de Recherches économiques* » van Leuven. — *Jaarverslagen van de R.M.Z.* — *Arbeidsblad.* — *Industrie*, tijdschrift van het V.B.N. — *Le coût de la main-d'œuvre dans l'industrie européenne. Etudes et Documents*, nouvelle série, n° 52, 1959 (I.A.B.). — *Annuaire des statistiques du Travail* (I.A.B.).

VII. — PRIJZEN EN PRIJSINDEXCIJFERS
1. — GROOTHANDELSPRIJZEN OP DE WERELDMARKTEN

Daggemiddelden	Tarwe in Canada	Koffie te New York Santos IV	Mérinos 64 S wol in Verenigd- Koninkrijk	Katoen in de Verenigde Staten (15 markten)	Rubber te Londen « Spot » price nr 1	Koper te Londen	Tin te Londen slotkoers	Oudijzer in de Verenigde Staten	Ruwe petroleum te West-Texas
	\$ per 60 lbs	cents per lb	d per lb	\$ per 100 lbs	d per lb	£ per long ton	\$ per long ton	\$ per barrel	
1961	1,93	36,0	90	32,20	24	230	888	35,3	2,86
1962	2,16	34,0	94	33,60	23	234	897	29,4	2,89
1963	2,14	34,1	107	33,60	21	234	910	27,0	2,89
1964	2,22	46,7	105	32,20	20	351	1.236	34,7	2,89
1965	2,10	44,7	92	30,40	21	469	1.413	35,2	2,89
1966	2,22	40,8	101	26,40	19	555	1.296	31,0	2,89
1967	2,19	37,8	94	23,00	16	418	1.229	27,0	2,88
1968	2,09	37,4	106	27,20	19	526	1.323	27,1	2,90
1967 3 ^e kwartaal	2,15	37,7	90	22,50	16	375	1.200	26,7	2,88
4 ^e kwartaal	2,08	36,6	95	25,00	16	499	1.271	27,8	2,88
1968 1 ^e kwartaal	2,09	37,3	107	25,73	17	681	1.319	32,7	2,88
2 ^e kwartaal	2,09	37,5	106	24,97	18	492	1.309	26,2	2,90
3 ^e kwartaal	2,11	37,4	104	30,47	19	454	1.300	24,3	2,91
4 ^e kwartaal	2,08	37,6	106	27,60	20	475	1.365	25,0	2,91
1969 1 ^e kwartaal		38,3	103	25,83	23	539	1.371	28,7	2,95
1968 Mei	2,08	37,5	106	24,90	18	464	1.306	26,0	2,91
Juni	2,10	37,5	106	24,90	19	481	1.306	24,0	2,91
Juli	2,09	37,5	105	25,07	19	446	1.302	24,0	2,91
Augustus	2,11	37,2	103	30,50	19	447	1.297	24,0	2,91
September	2,12	37,4	104	30,70	19	470	1.300	25,0	2,91
Oktober	2,08	37,5	107	29,10	20	459	1.310	25,0	2,91
November	2,07	37,5	107	27,30	20	465	1.405	25,0	2,91
December	2,08	37,7	103	26,30	20	501	1.380	26,0	2,91
1969 Januari	2,08	38,5	104	26,20	21	531	1.367	29,0	2,91
Februari	2,08	38,7	103	25,70	23	544	1.374	29,0	2,91
Maart		37,8	101	25,60	25	541	1.373	28,0	3,02
April		37,3	102	25,60	25	587	1.399	27,0	
Mei		37,2	102	25,70		589	1.421		

VII - 2. — INDEXCIJFERS VAN DE GROOTHANDELSPRIJZEN OP DE WERELDMARKTEN

Basis 1953 = 100

Bronnen : Comtel Reuter — Moody's Investors Service — Der Volkswirt — Chamber of Shipping.

Maandgemiddelden of maanden	Reuter-indexcijfer	Moody-indexcijfer	Volkswirt-indexcijfers (oude Schulze-indexcijfers)			Vrachtprijzen Groot-Brittannië (bevrachting per reis) ¹
			Algemeen	Nijverheid	Voeding	
1961	84	90	99	103	90	102
1962	84	89	98	101	90	85
1963	94	90	100	103	95	104
1964	96	90	104	107	96	107
1965	92	93	103	108	91	121
1966	91	96	104	109	93	109
1967	88	89	100	105	91	115
1968	100	88	101	107	89	118
1967 4 ^e kwartaal	93	88	101	106	91	138
1968 1 ^e kwartaal	103	88	102	108	91	124
2 ^e kwartaal	99	88	100	106	90	116
3 ^e kwartaal	97	88	99	105	87	115
4 ^e kwartaal	102	89	101	108	88	119
1969 1 ^e kwartaal	105	91	103	109	90	114
2 ^e kwartaal	108	94	103	110	90	
1968 Juli	97	89	99	105	88	114
Augustus	97	87	99	105	87	118
September	97	88	99	106	87	114
Oktober	99	87	100	106	87	114
November	102	89	101	109	89	122
December	104	90	101	109	89	121
1969 Januari	105	91	102	108	90	115
Februari	105	91	103	109	91	113
Maart	106	92	103	109	90	113
April	107	92	103	110	90	118
Mei	108	95	103	110	90	
Juni	103	96	104	110	91	
Juli	107	96				

¹ Bevrachting per reis voor droge ladingen.

VII - 3. — INDEXCIJFERS VAN DE GROOTHANDELSPRIJZEN IN BELGIE

Basis 1953 = 100 (*)

Bron : Ministeris van Economische Zaken.

Maandgemiddelden of maanden	Algemeen Indexcijfer	Landbouwprodukten			Industriële produkten							Gezamenlijke industriële produkten in de drie produktiestad.a			
		Algemeen indexcijfer	Dierlijke	Plantaardige	Algemeen indexcijfer	Inhemese produkten	Ingevoerde produkten	Delfstoffen	Metalen en metaalprodukten	Textiel- produkten	Scheikundige produkten	Bouw- materialen	Grondstoffen	Halfabrikaten	Fabrikaten
1960	102,6	92,2	98,2	86,8	105,4	107,0	101,4	101,4	110,2	92,2	107,0	121,4	101,5	104,0	108,9
1961	102,4	94,3	110,2	81,5	104,5	106,7	100,4	99,4	109,1	93,3	104,5	121,7	99,9	103,0	108,5
1962	103,2	100,8	106,9	95,2	103,8	107,6	96,1	97,7	108,5	90,5	104,5	125,6	97,4	103,1	108,6
1963	105,8	107,0	117,9	97,5	105,4	110,0	96,3	99,7	109,4	95,5	105,1	130,0	98,8	104,6	110,7
1964	110,7	109,9	126,7	96,0	110,9	113,9	103,7	104,6	116,2	98,8	108,4	140,5	104,7	110,5	115,6
1965	111,9	113,2	131,2	98,5	111,5	113,8	105,6	106,6	118,0	93,1	109,3	143,9	104,1	110,9	117,2
1966	114,5	118,2	134,0	104,8	113,5	115,0	109,3	106,6	118,8	94,9	111,6	145,9	103,6	114,4	119,9
1967	113,2	118,1	134,8	104,2	112,0	115,0	103,7	105,2	116,9	90,7	111,9	154,9	98,6	112,6	121,2
1968	113,5	116,8	138,4	99,5	112,7	116,6	102,3	105,1	117,5	91,9	111,9	158,5	98,2	114,3	121,8
1967 4 ^e kwartaal	112,4	114,7	135,3	98,1	111,9	115,4	102,3	105,2	117,3	89,7	111,8	156,9	97,5	113,0	121,3
1968 1 ^e kwartaal	112,6	113,6	135,1	96,5	112,4	115,8	103,1	105,8	118,5	90,4	112,3	157,7	97,6	114,2	121,7
2 ^e kwartaal	112,5	113,6	136,1	95,7	112,2	116,9	101,6	104,5	117,2	91,1	111,2	158,7	97,9	113,5	121,6
3 ^e kwartaal	113,4	116,9	139,0	99,2	112,5	116,3	101,5	104,7	117,1	92,0	111,5	158,7	98,1	114,0	121,6
4 ^e kwartaal	115,5	123,2	143,3	106,8	113,6	117,3	102,9	105,3	117,4	94,1	112,5	159,0	99,2	115,6	122,5
1969 1 ^e kwartaal	116,8	124,3	144,9	107,5	115,0	118,3	104,8	106,3	118,5	93,6	114,7	159,4	99,8	118,2	123,6
2 ^e kwartaal	118,6	126,6	145,6	110,8	116,7	119,5	107,3	106,6	122,9	93,3	113,3	163,3	100,9	121,6	124,5
1967 Juli	112,6	115,5	127,6	105,1	111,8	115,0	103,3	105,2	116,9	90,0	111,1	156,4	98,3	112,0	121,3
Augustus	112,7	117,9	134,6	103,9	111,4	115,0	101,9	104,7	117,1	89,7	110,0	156,4	97,8	111,9	120,8
September	112,2	114,9	131,6	101,1	111,5	115,0	101,9	105,2	117,1	89,0	110,2	156,9	97,6	112,0	121,1
Oktober	111,8	113,1	132,2	97,6	111,5	115,2	101,6	105,1	117,3	89,1	110,7	156,9	97,3	112,5	121,0
November	112,6	115,1	136,2	98,2	112,0	115,4	102,8	105,2	117,1	89,6	112,3	156,9	97,6	113,1	121,5
December	112,9	115,8	137,4	98,4	112,1	115,6	102,5	105,2	117,6	90,5	112,4	156,9	97,7	113,3	121,5
1968 Januari	112,7	114,7	135,7	97,8	112,2	115,7	102,5	105,9	117,8	90,4	112,1	157,2	97,6	113,6	121,6
Februari	112,5	112,7	133,8	95,8	112,5	115,8	103,5	106,3	118,9	90,4	112,1	157,6	97,6	114,5	121,8
Maart	112,7	113,5	135,9	95,8	112,5	115,8	103,3	105,2	118,7	90,3	112,8	158,3	97,6	114,4	121,8
April	112,7	114,4	137,1	96,4	112,2	116,1	101,7	104,5	117,4	90,7	112,8	158,6	97,5	113,4	121,9
Mei	112,6	114,6	138,0	96,2	112,1	116,0	101,5	104,5	117,0	90,9	110,6	158,7	97,9	113,3	121,4
Juni	112,2	111,7	133,1	94,6	112,3	116,1	101,6	104,6	117,2	91,7	110,2	158,7	98,2	113,8	121,4
Juli	112,5	113,1	133,2	96,9	112,3	116,2	101,1	104,7	117,1	91,8	110,4	158,7	98,3	113,7	121,3
Augustus	113,4	117,1	141,4	97,9	112,4	116,2	101,5	104,5	117,0	92,0	112,0	158,7	98,1	113,8	121,7
September	114,2	120,6	142,5	102,9	112,7	116,4	101,8	105,0	117,1	92,3	112,0	158,7	98,0	114,5	121,8
Oktober	115,0	121,2	141,6	104,6	113,5	117,2	102,9	106,2	117,0	94,3	112,1	158,7	99,3	114,8	122,7
November	115,5	123,5	142,9	107,6	113,5	117,2	102,9	104,7	117,5	94,3	112,7	159,2	99,1	115,6	122,3
December	116,0	125,0	145,3	108,3	113,9	117,6	103,0	105,1	117,7	93,8	112,8	159,2	99,2	116,5	122,5
1969 Januari	116,4	124,7	144,9	108,1	114,4	118,1	103,5	105,4	118,2	93,5	114,4	159,4	99,3	117,5	122,9
Februari	117,0	123,9	144,3	107,2	115,3	118,4	105,5	107,0	118,6	93,8	114,9	159,4	100,1	118,3	124,0
Maart	117,1	124,4	145,4	107,3	115,3	118,4	105,4	106,6	118,8	93,4	114,9	159,4	99,9	118,7	123,9
April	118,6	127,4	144,8	112,7	116,5	119,2	107,3	106,3	121,2	93,7	114,8	163,3	100,9	120,4	124,9
Mei	118,5	125,7	144,9	109,7	116,7	119,5	107,1	106,6	122,9	93,8	112,4	163,3	101,2	121,8	124,2
Juni	118,7	126,6	147,0	109,9	116,8	119,7	107,5	106,9	124,7	92,5	112,6	163,3	100,7	122,5	124,4

* Indexcijfers oorspronkelijk berekend op basis 1936-38 = 100 omgezet in basis 1953 = 100.

VII 3. — INDEXCIJFERS VAN DE GROOTHANDELSPRIJZEN IN BELGIE

Basis 1953 = 100

INHEEMSE EN INGEVOERDE INDUSTRIELE PRODUCTEN

Bron: M.E.Z.

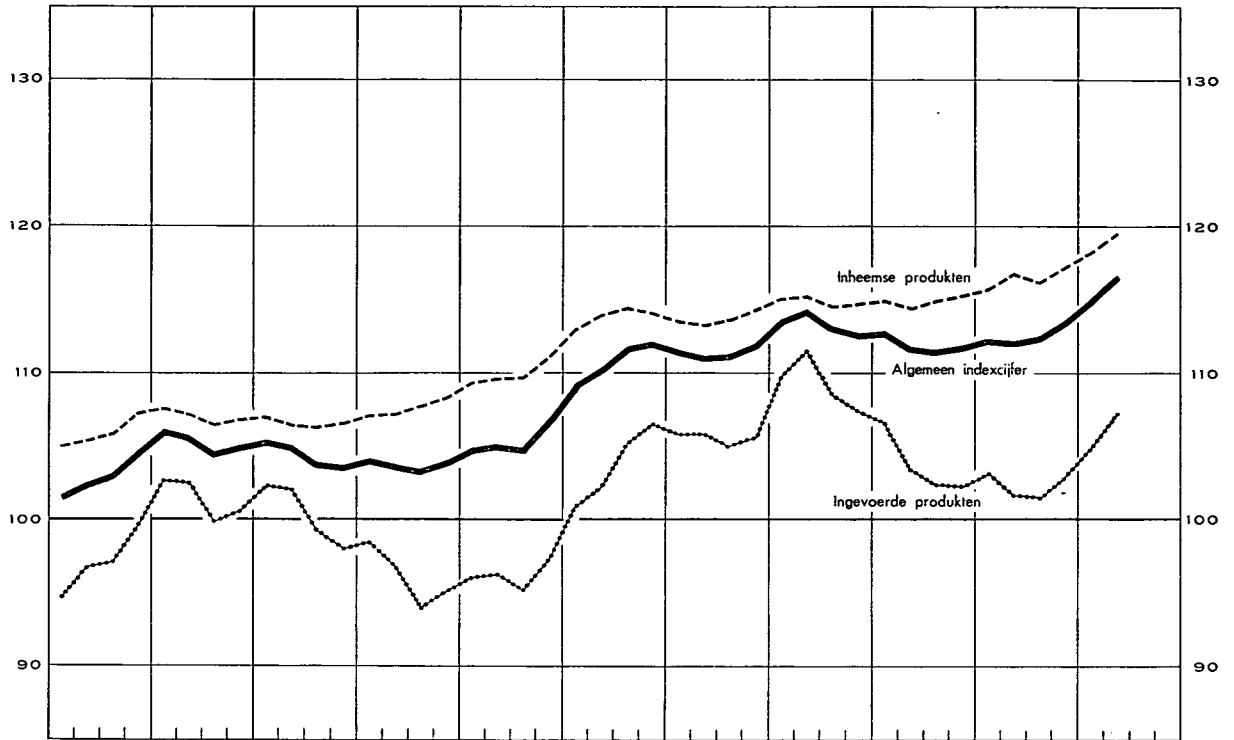

INHEEMSE EN INGEVOERDE INDUSTRIELE PRODUCTEN

Prijzen in de drie produktiestadia

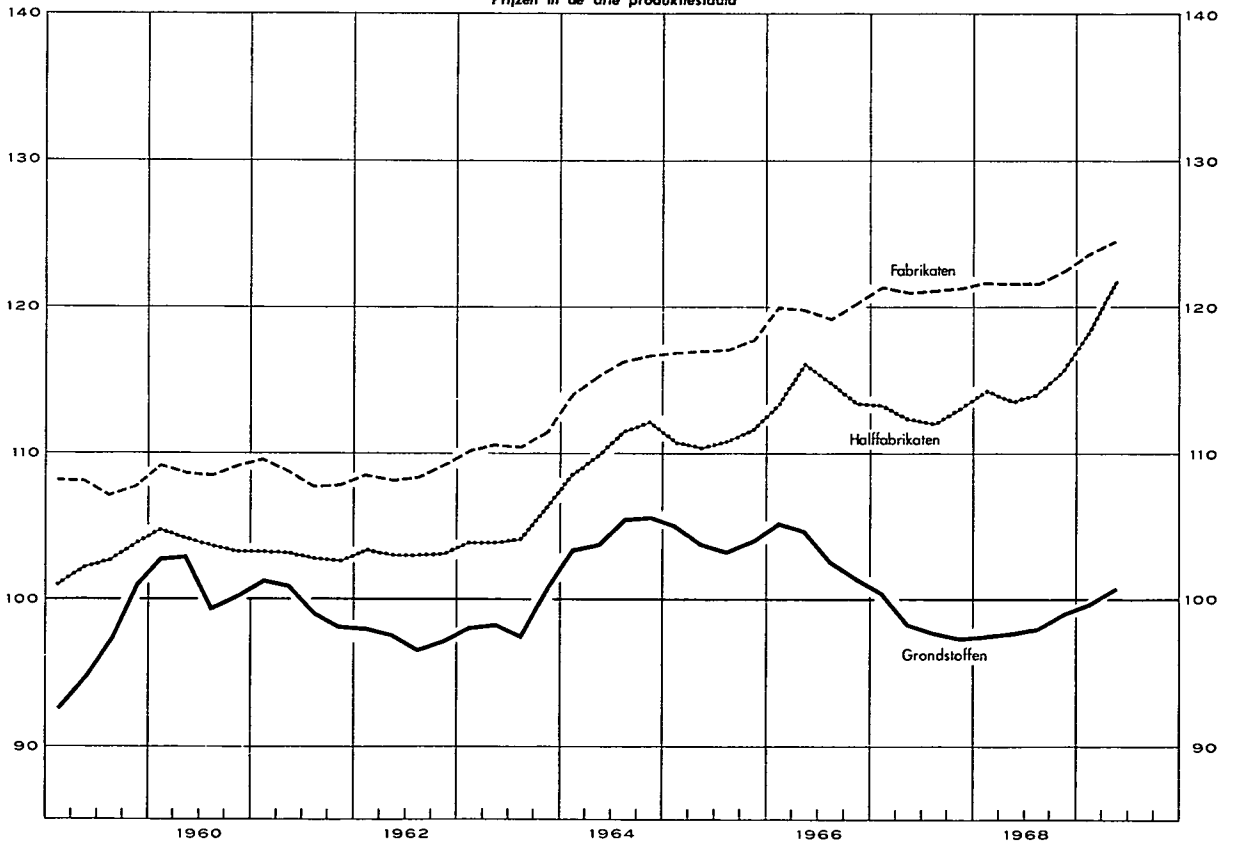

VII - 4. — PRIJSINDEXCIJFERS BIJ CONSUMPTIE IN BELGIE ¹

Basis 1966 = 100

Bron : Ministerie van Economische Zaken.

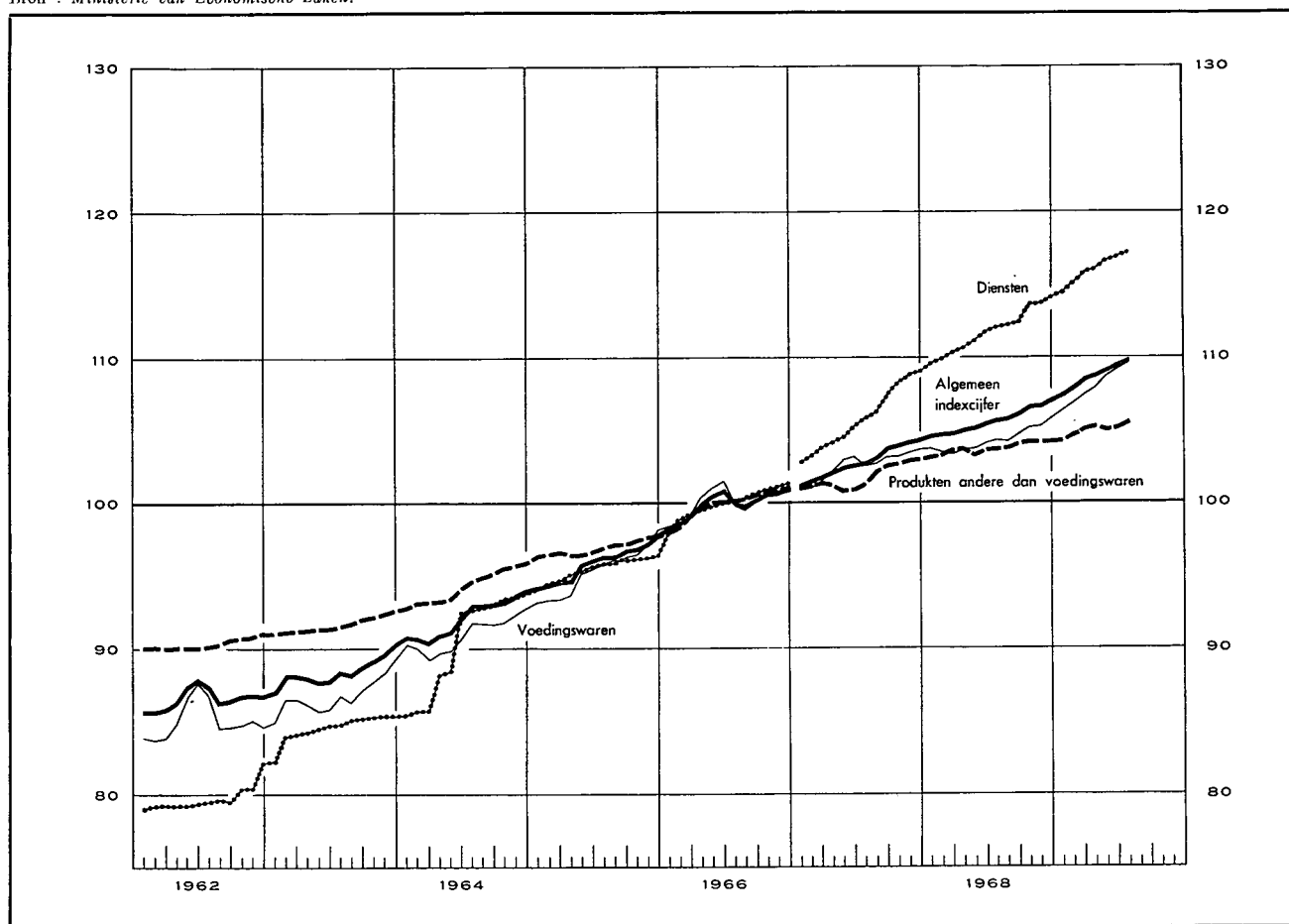

Maandgemiddelden of maanden	Algemeen indexcijfer		Levensmiddelen		Niet-eetbare producten		Diensten		
1962	86,68		85,10		90,40		79,76		
1963	88,55		86,76		91,74		84,61		
1964	92,24		91,00		94,41		90,44		
1965	95,99		95,31		96,99		95,47		
1966	100,00		100,00		100,00		100,00		
1967	102,91		102,52		101,84		105,83		
1968	105,69		104,28		103,81		111,79		
		1968		1969		1968		1969	
1 ^e kwartaal	104,74	108,04	103,53	106,93	103,41	104,77	109,94	115,18	
2 ^e kwartaal	105,25	109,19	103,77	108,64	103,57	105,24	111,27	116,54	
3 ^e kwartaal	105,95		104,43		103,95		112,21		
4 ^e kwartaal	106,81		105,37		104,32		113,73		
Januari	104,67	107,54	103,71	106,41	103,27	104,39	109,59	114,56	
Februari	104,73	108,00	103,54	106,87	103,41	104,80	109,88	115,10	
Maart	104,83	108,58	103,35	107,51	103,56	105,12	110,36	115,87	
April	105,05	108,87	103,56	107,95	103,66	105,35	110,66	116,05	
Mei	105,16	109,20	103,69	108,78	103,37	105,08	111,24	116,68	
Juni	105,54	109,49	104,06	109,19	103,67	105,28	111,91	116,89	
Juli	105,74	109,89	104,29	109,64	103,77	105,72	112,09	117,19	
Augustus	105,84		104,24		103,92		112,18		
September	106,26		104,75		104,17		112,37		
Oktober	106,67		105,12		104,32		113,55		
November	106,69		105,25		104,32		113,57		
December	107,07		105,75		104,32		114,06		

¹ Sedert 1967 wordt het prijsindexcijfer bij consumptie berekend op basis van het gemiddelde voor het jaar 1966. Het vervangt het indexcijfer van de kleinhandelsprijzen dat voor de laatste maal in december 1967 werd opgemaakt. De cijfers voor de jaren 1962 tot 1965 van deze tabel werden verkregen door omzetting van het indexcijfer van de kleinhandelsprijzen (basis 1953 = 100) in indexcijfers met als basis 1966 = 100. De gebruikte omzettingcoëfficiënt is de verhouding van de twee indexcijfers voor het jaar 1966, nl. 0,7697 voor het algemene indexcijfer. Dezelfde methode werd toegepast op de gedeeltelijke indexcijfers van de groepen : levensmiddelen, niet-eetbare producten en diensten, waarvoor de omzettingcoëfficiënten resp. 0,7564, 0,8347 en 0,6207 bedragen. Het huidige algemene prijsindexcijfer bij consumptie heeft betrekking op 147 posten, dat van de levensmiddelen op 60, dat van de niet-eetbare producten op 48 en dat van de diensten op 39. De vroegere indexcijfers van de kleinhandelsprijzen hadden resp. betrekking op 65, 35, 25 en 5 posten.

Bibliografische referenties : *Statistisch Jaarboek voor België*. — *Statistisch Tijdschrift van het N.I.S.* — *Arbeidsblad*. — *Industrie*, tijdschrift van het V.B.N. — *Centre de Recherches économiques* van Leuven. — *De Belgische Textielnijverheid*, tijdschrift van Febeltex. — *Der Volkswirt*. — *Wirtschaft und Statistik*. — *Bulletin mensuel de statistique* (O.V.N.). — *Monthly Digest of Statistics*. — *Bulletin statistique de l'I.N.S.E.E.* — *Principaux indicateurs économiques* (O.E.S.O.). — *Données statistiques* (Raad van Europa). — *Financiële dagbladen* : *Agéfi*, *Het Financieele Dagblad*, *The Financial Times*, *Le Nouveau Journal*. — *Mededelingen van het Verbond der Belgische Nijverheid*.

VIII. — BUITENLANDSE HANDEL VAN DE B.L.E.U.

INVOER, UITVOER EN HANDELSBALANS

Maandgemiddelden in miljarden franken

Bron: N.I.S.

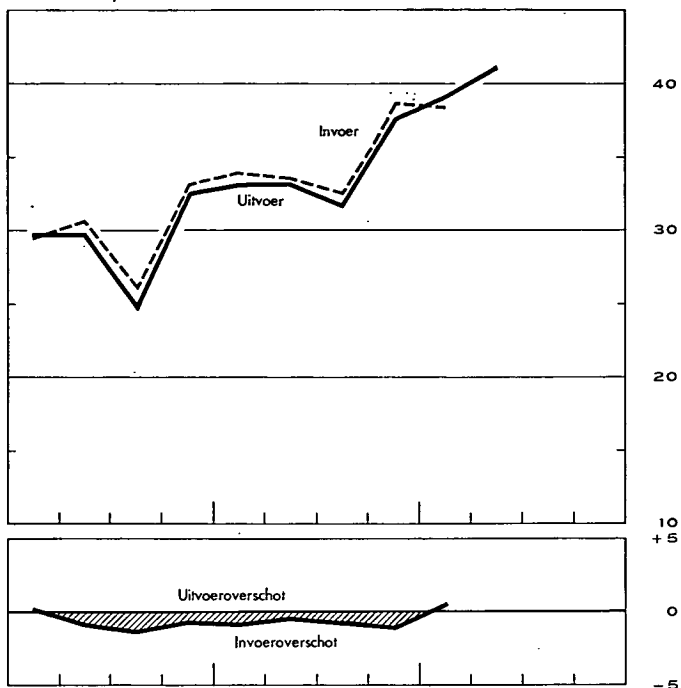
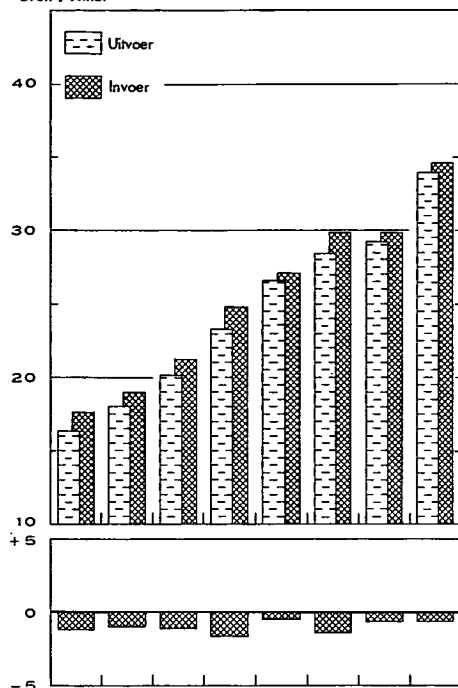

Bron: N.I.S.- Berekeningen N.B.B.

INDEXCIJFERS VAN HET VOLUME

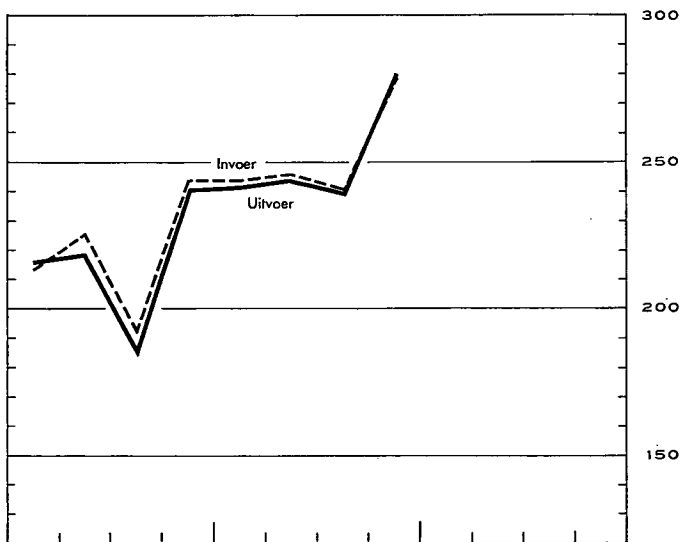
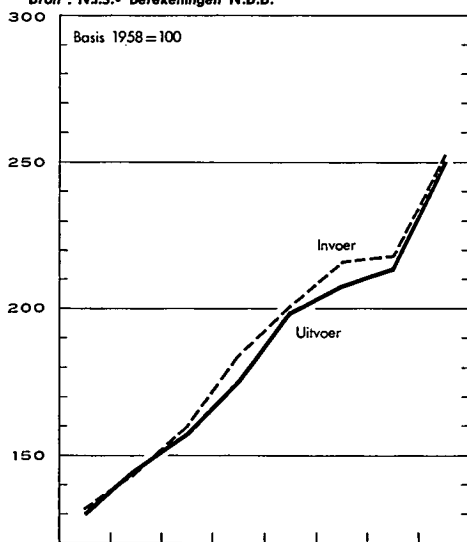

INDEXCIJFERS VAN DE GEMIDDELTE WAARDEN PER EENHEID EN VAN DE RUILVOET

Bron: N.I.S.- Berekeningen N.B.B.

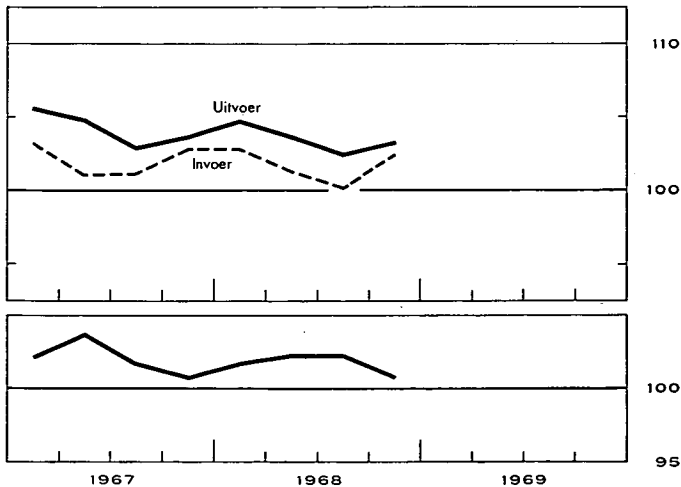
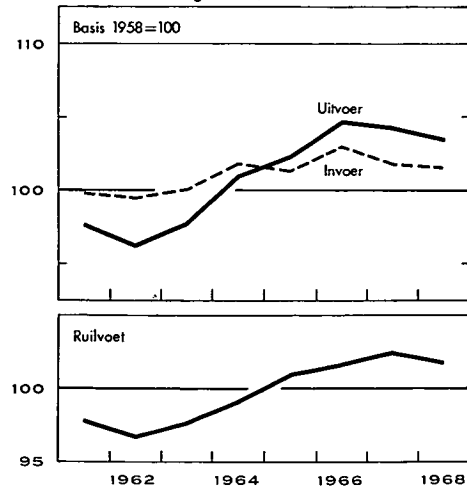

VIII - 1. — BUITENLANDSE HANDEL VAN DE B.L.E.U. — ALGEMENE TABEL

Maandgemiddelden of maanden	Bron : N.I.S.				Bron : N.I.S. — Berekeningen N.B.B.				
	Waarde (miljarden franken)			Percentage uitvoer invoer	Indexcijfer basis 1958 = 100				ruilvoet 1
	Invoer	Uitvoer	Handels- balans		hoeveelheid		prijzen		
				invoer	uitvoer	bij invoer	bij uitvoer		
1961	17,6	16,4	- 1,2	93	132,3	130,0	99,9	97,8	97,9
1962	19,0	18,0	- 1,0	95	144,6	145,1	99,5	96,4	96,9
1963	21,3	20,2	- 1,1	95	160,5	157,9	100,1	97,9	97,8
1964	24,9	23,3	- 1,6	94	184,4	175,7	101,9	101,1	99,2
1965	27,1	26,6	- 0,5	98	201,5	199,1	101,4	102,4	101,0
1966	29,9	28,5	- 1,4	95	216,4	207,9	103,0	104,8	101,7
1967	29,9	29,3	- 0,6	98	218,3	214,3	101,9	104,4	102,5
1968	34,7	34,0	- 0,7	98	252,6	250,3	101,7	103,6	101,9
1967 4 ^e kwartaal	33,2	32,6	- 0,6	98	244,1	241,3	102,9	103,8	100,9
1968 1 ^e kwartaal	34,0	33,2	- 0,8	98	244,1	242,2	102,9	104,8	101,8
2 ^e kwartaal	33,6	33,2	- 0,4	99	246,5	243,9	101,4	103,8	102,4
3 ^e kwartaal	32,6	31,9	- 0,7	98	241,0	239,8	100,2	102,6	102,4
4 ^e kwartaal	38,7	37,7	- 1,0	97	278,3	280,3	102,5	103,4	100,9
1969 1 ^e kwartaal	38,5	39,1	+ 0,6	102					
2 ^e kwartaal	v	41,2							
1968 Januari-Mei	34,3	33,6	- 0,7	98					
1969 Januari-Mei	v	39,5	+ 0,3	101					
1968 April	32,3	35,0	+ 2,7	109					
Mei	35,2	33,1	- 2,2	94					
Juni	30,9	31,4	+ 0,5	102					
Juli	31,3	34,3	+ 3,0	110					
Augustus	31,9	27,5	- 4,4	86					
September	33,5	33,7	+ 0,2	101					
Oktober	40,8	39,6	- 1,2	97					
November	35,4	35,1	- 0,3	99					
December	37,1	37,9	+ 0,8	102					
1969 Januari	37,1	42,0	+ 4,9	113					
Februari	36,8	34,9	- 1,9	95					
Maart	41,3	40,1	- 1,2	97					
April	40,6	40,1	- 0,5	99					
Mei	v	41,5	...	100					
Juni	v	41,9							

1 Ruilvoet = $\frac{\text{indexcijfer van de uitvoerprijzen}}{\text{indexcijfer van de invoerprijzen}}$

N. B. — 1^o Wegens de verbeteringen van de cumulatieve cijfers, stemmen de kwartaalcijfers en de cijfers van de eerste x maanden niet noodzakelijk overeen met het gemiddelde van de maandcijfers.

2^o Wat de indexcijfers van de hoeveelheid, de prijzen en de ruilvoet betreft, wijkt het gemiddelde van de kwartaalcijfers af van het jaarlijks indexcijfer omdat in dat laatste ook seizoensproducten en sommige artikelen waarvan de bewegingen sporadisch zijn, worden opgenomen.

VIII 2. — UITVOER VAN DE B.L.E.U. — Verdeling volgens de aard der produkten

(Miljarden franken)

Bron : Nationaal Instituut voor de Statistiek (indeling van de N.B.B. volgens de Type-classificatie voor de internationale handel van de O.V.N.).

Maandgemiddelden of maanden	Ijzer- en staal- produkten	Metaal- verwer- king	Non-ferro- metalen	Textiel	Scheikun- d'ige produkten	Steen- kolen- nijverheid	Petroleum- nijverheid	Glas en spiegelglas	Parels en edelge- steenten	Landbouw- produkten	Diversen	Totaal
1961	3,1	3,8	1,3	2,6	1,2	0,2	0,4	0,4	0,8	0,5	2,1	16,4
1962	3,20	4,34	1,36	2,92	1,28	0,22	0,46	0,52	0,83	0,68	2,20	18,01
1963	3,21	5,03	1,54	3,23	1,46	0,25	0,66	0,50	0,96	0,89	2,43	20,16
<i>Nieuwe reeks</i>												
1963	3,21	4,80	1,54	3,23	1,46	0,25	0,66	0,50	0,96	0,89	2,66	20,16
1964	3,75	5,85	1,84	3,56	1,65	0,27	0,65	0,57	1,17	0,84	3,14	23,29
1965	4,13	7,07	2,22	3,78	2,02	0,18	0,69	0,58	1,22	1,16	3,54	26,59
1966	3,95	7,34	2,81	4,17	2,19	0,12	0,67	0,61	1,50	1,22	3,87	28,45
1967	4,24	7,53	2,63	3,85	2,45	0,13	0,68	0,67	1,54	1,54	4,04	29,30
1968	4,78	8,58	3,22	4,35	3,17	0,11	0,95	0,75	1,73	1,75	4,63	34,02
1967 3 ^e kwartaal ...	3,62	6,02	2,23	3,25	2,14	0,13	0,69	0,59	1,46	1,35	3,54	25,02
4 ^e kwartaal ...	4,45	8,30	2,95	4,33	2,82	0,13	0,72	0,80	1,72	1,84	4,58	32,64
1968 1 ^e kwartaal ...	4,80	8,54	3,44	4,19	2,95	0,09	0,82	0,73	1,63	1,78	4,26	33,23
2 ^e kwartaal ...	4,63	8,61	3,23	4,14	2,91	0,10	0,85	0,72	1,78	1,66	4,56	33,19
3 ^e kwartaal ...	4,64	7,64	3,05	3,99	3,14	0,11	1,01	0,70	1,67	1,57	4,42	31,94
4 ^e kwartaal ...	5,04	9,55	3,15	5,09	3,69	0,15	1,11	0,85	1,84	1,99	5,25	37,71
1969 1 ^e kwartaal ...	5,44	9,94	3,36	5,20	3,80	0,11	1,30	0,75	1,84	2,14	5,20	39,08
1968 April	4,80	9,04	3,89	4,27	3,10	0,11	0,84	0,72	1,75	1,74	4,76	35,02
Mei	4,54	8,46	3,11	4,12	2,84	0,10	0,72	0,75	2,27	1,71	4,52	33,14
Juni	4,53	8,41	2,69	4,02	2,78	0,08	1,00	0,67	1,34	1,55	4,36	31,43
Juli	4,97	8,33	3,43	4,21	3,30	0,12	0,89	0,66	2,11	1,64	4,67	34,33
Augustus	4,36	5,84	2,57	3,51	2,95	0,10	0,98	0,65	1,11	1,46	3,95	27,48
September ...	4,57	8,69	3,13	4,23	3,11	0,11	1,16	0,79	1,77	1,60	4,58	33,74
Oktober	4,90	10,12	3,26	5,59	4,14	0,17	1,28	0,92	1,89	2,00	5,36	39,63
November	5,39	8,44	2,66	4,84	3,03	0,14	0,97	0,77	2,06	1,94	4,84	35,08
December	4,82	9,99	3,48	4,77	3,80	0,14	1,08	0,82	1,57	2,03	5,44	37,94
1969 Januari	5,80	10,79	3,51	5,23	4,27	0,12	1,60	0,83	2,03	2,32	5,54	42,04
Februari	5,13	8,69	2,89	4,70	3,36	0,10	1,11	0,65	1,59	1,99	4,67	34,88
Maart	5,40	10,25	3,65	5,66	3,75	0,11	1,18	0,75	1,92	2,09	5,39	40,15
April	5,72	9,98	3,40	5,35	4,10	0,09	1,24	0,83	1,80	1,94	5,67	40,12

N. B. — De inhoud van elke rubriek stemt met de benaming overeen, zelfs indien de produkten worden vervaardigd door een nijverheidstak die een andere hoofdactiviteit heeft.
— Voor een overzicht van de buitenlandse handel van 1967 : zie *Tijdschrift voor Documentatie en Voorlichting*, XLIII^e jaargang, deel I, nr 6, juni 1968.

VIII - 3. — INVOER VAN DE B.L.E.U. — Verdeling volgens het gebruik der produkten

(Miljoenen franken)

Bron : Nationaal Instituut voor de Statistiek — Berekeningen door de N.B.B.

Maandgemiddelden	Produktiegoederen bestemd voor														Verbruiksgoederen							Uit- rustings- goede- ren 13	Diver- sen 14	Alge- meen totaal	
	Totaal	de metaal- nijver- heid 1	de textiel- bedrij- ven 2	de land- bouw- en de voe- dings- bedrij- ven 2	de dia- mant- nijver- heid 2	de hout- nijver- heid 3	de leder- nijver- heid 3	de papier en gra- fische nijver- heid 4	de tabaks- nijver- heid 4	de bouw bedrij- ven 5	de rubber- nijver- heid 6	de petro- leum- rafina- derijen 7	diverse produktiesectoren				Totaal	niet duurzame			duur- zame 12				
													brandstoffen		schei- kundige pro- dukten 9	metaal- pro- dukten 10		andere pro- dukten 10	voer- dings- mid- delen	andere 11					
													vloeibare 8	andere 8											dier- lijke pro- dukten
1958	8.596	2.437	935	1.059	451	193	106	121	94			957	700	410	1.133	2.758	351	742		1.665	1.682	1	13.037		
1959	9.682	2.858	1.088	1.170	675	206	142	244	98	111		897	677	445	1.071	2.969	376	751	275	1.567	1.689	1	14.341		
1960	11.453	3.808	1.270	1.278	773	271	172	244	105	227		946	652	666	1.041	3.085	359	804	313	1.609	1.950	...	16.488		
1960	11.549	3.922	1.271	1.300	773	272	172	245	104	222	88	595	351	685	667	235	647	3.089	353	798	307	1.631	1.850	...	16.488
1961	12.070	4.045	1.472	1.245	793	285	196	247	109	242	81	623	344	724	696	277	691	3.285	395	812	309	1.769	2.223	1	17.579
1962	12.987	4.388	1.581	1.464	771	267	197	237	103	253	75	659	415	782	764	311	720	3.423	377	846	314	1.886	2.568	3	18.981
1963	14.395	4.700	1.662	1.480	938	316	219	265	119	290	82	933	393	960	898	344	796	4.019	462	920	360	2.277	2.883	3	21.300
1963	14.400	4.705	1.662	1.480	938	316	219	265	119	290	82	933	393	960	898	344	796	3.937	462	920	360	2.195	2.884	79	21.300
1964	16.390	5.343	1.958	1.591	1.126	397	233	293	140	360	88	992	405	985	1.087	454	938	4.976	696	1.050	402	2.828	3.464	83	24.913
1965	17.618	6.076	1.759	1.782	1.174	378	242	295	161	396	98	1.110	360	940	1.235	519	1.093	5.849	802	1.220	481	3.346	3.509	94	27.070
1966	19.740	7.195	1.855	2.024	1.508	403	258	317	147	487	109	1.033	420	851	1.384	538	1.211	6.110	829	1.295	515	3.471	4.000	42	29.892
1967	19.324	6.566	1.559	2.168	1.398	394	219	326	185	498	123	1.229	475	827	1.503	617	1.237	6.429	963	1.379	592	3.495	4.117	30	29.900
1968	23.120	8.185	1.804	2.229	1.899	405	237	354	149	538	155	1.711	558	1.000	1.826	604	1.466	7.236	1.034	1.416	712	4.074	4.278	88	34.722
1967 1 ^e kwartaal	19.065	6.583	1.668	2.205	1.377	324	237	321	165	436	124	1.179	517	742	1.450	544	1.193	6.306	834	1.281	607	3.534	4.058	30	29.459
2 ^e kwartaal	19.418	6.802	1.556	2.018	1.519	367	233	312	179	531	123	956	391	940	1.490	726	1.275	6.753	1.286	1.515	598	3.354	4.479	27	30.677
3 ^e kwartaal	16.579	5.317	1.276	1.911	1.409	441	170	302	130	467	107	858	369	747	1.360	584	1.131	5.995	861	1.249	556	3.329	3.671	35	26.280
4 ^e kwartaal	22.232	7.561	1.737	2.539	1.286	443	237	370	265	558	139	1.923	623	880	1.713	609	1.349	6.662	872	1.472	608	3.710	4.261	26	33.181
1968 1 ^e kwartaal	22.828	8.532	1.821	2.224	1.736	311	265	298	121	453	146	1.578	641	953	1.787	551	1.411	6.805	974	1.324	632	3.875	4.273	51	33.957
2 ^e kwartaal	22.298	8.269	1.739	1.953	1.768	371	222	362	147	530	146	1.491	519	978	1.826	576	1.401	7.145	1.182	1.466	651	3.846	4.116	49	33.608
3 ^e kwartaal	21.542	7.134	1.652	2.088	1.886	447	196	338	153	564	158	1.850	464	940	1.704	579	1.389	6.975	907	1.364	688	4.016	4.022	60	32.599
4 ^e kwartaal	25.812	8.804	2.003	2.651	2.204	490	266	418	175	606	171	1.925	606	1.131	1.987	711	1.664	8.019	1.074	1.540	847	4.558	4.704	191	38.726

* Benaderende cijfers verkregen aan de hand van de oude tariefposten.

1 Rubriek vanaf 1960 gewijzigd.

a) door opnemng van sommige produkten die voordien ingedeeld waren hetzij bij de « Produktiegoederen bestemd voor diverse produktiesectoren : andere produkten », hetzij bij de « Duurzame verbruiksgoederen », hetzij bij de « Uitrustingsgoederen »;

b) door uitsluiting van produkten die voortaan opgenomen worden bij de « Produktiegoederen bestemd voor diverse produktiesectoren : andere produkten ». Die rubriek omvat, zowel vóór als na 1960, de losse stukken van autovoertuigen.
Rubriek vanaf 1963 gewijzigd door het opnemen van produkten die voordien deel uitmaakten van de rubriek « Duurzame verbruiksgoederen ».

2 Rubriek gewijzigd wegens opnemng van produkten die voordien deel uitmaakten van de rubriek « Niet duurzame verbruiksgoederen — andere dan voedingsmiddelen ». Die rubriek omvat, zowel vóór als na 1960, de graangewassen.

3 De nieuwe reeks omvat de schoenen van alle aard, behalve die van rubber.

4 Rubriek die vanaf 1959 gewijzigd werd door opnemng van produkten die voordien gerangschikt waren onder het hoofd « Produktiegoederen bestemd voor diverse produktiesectoren : andere produkten ».

5 Vanaf 1959, nieuwe rubriek, waarvan de inhoud voordien hoofdzakelijk voorkwam onder het hoofd « Produktiegoederen bestemd voor diverse produktiesectoren : andere produkten ».

6 Vanaf 1960, nieuwe rubriek waarvan de inhoud voordien voorkwam onder de rubriek « Produktiegoederen bestemd voor diverse produktiesectoren : scheikundige en andere produkten ».

7 Vanaf 1960, nieuwe rubriek, waarvan de inhoud voordien voorkwam onder de rubriek « Produktiegoederen bestemd voor diverse produktiesectoren : vloeibare brandstoffen ».

8 Rubriek gesplitst sedert 1960 : zie noot 7.

9 Vanaf 1960, nieuwe rubriek, waarvan de inhoud voordien hoofdzakelijk voorkwam onder de rubriek « Produktiegoederen bestemd voor diverse produktiesectoren : andere produkten ».

10 Gewijzigde rubriek, zie noten 1, 4, 5, 6 en 9.

11 Vanaf 1959, nieuwe rubriek, waarvan de inhoud voordien hoofdzakelijk voorkwam onder het hoofd « Duurzame verbruiksgoederen ».

12 Rubriek gewijzigd :

a) in 1959 : zie noot 11.

b) in 1960, door opnemng van produkten uit de rubriek « Uitrustingsgoederen » en door overplaatsing van andere produkten naar de « Produktiegoederen bestemd voor de metaalindustrie en de metaalverwerkende nijverheid ».

c) in 1964, door uitsluiting van produkten die opgenomen worden bij de « Produktiegoederen bestemd voor de metaalnijverheid en de metaalverwerkende nijverheid » en onder de rubriek « Diverse goederen ».

13 Gewijzigde rubriek : zie noot 12 b) en door de produkten gaande naar « Produktiegoederen bestemd voor de metaalindustrie en de metaalverwerkende nijverheid ».

14 Rubriek die vooral sedert 1963 produkten omvat waarvoor een vertrouwelijk tarief geldt.

VIII - 4a. — INDEXCIJFERS VAN DE GEMIDDELDE WAARDEN PER EENHEID *

Basis 1958 = 100

Bron : Nationaal Instituut voor de Statistiek — berekeningen door de N.B.B.

	1960	1961	1962	1963	1964	1965	1966	1967	1968	1967				1968			
										1e kwart.	2e kwart.	3e kwart.	4e kwart.	1e kwart.	2e kwart.	3e kwart.	4e kwart.
INVOER (C.I.F.) — Verdeling volgens gebruik der produkten																	
Produktiegoederen	100,8	100,2	98,7	98,9	100,4	99,0	100,5	99,2	99,2	100,7	98,4	98,3	100,3	100,1	98,9	97,4	99,6
Verbruiksgoederen	96,9	99,0	98,9	100,0	102,3	105,1	105,9	104,6	103,3	106,4	103,0	103,7	104,9	104,3	102,5	102,3	104,6
Uitrustingsgoederen	97,5	101,1	106,5	108,4	110,8	108,0	112,2	112,1	113,0	112,9	113,1	114,1	114,8	116,5	113,7	111,7	115,3
Totaal ...	99,4	99,9	99,5	100,1	101,9	101,4	103,0	101,9	101,7	103,3	101,1	101,2	102,9	102,9	101,4	100,2	102,5
UITVOER (F.O.B.) — Verdeling volgens aard der produkten																	
IJzer- en staalnijverheid	103,0	98,5	93,7	91,3	92,6	92,7	92,0	91,4	89,9	91,9	91,7	91,3	90,6	89,9	89,8	89,8	90,2
Metaalverwerkende bedrijven	93,0	94,8	95,3	100,0	102,6	104,0	106,8	109,7	108,7	108,5	112,2	107,7	110,1	109,3	108,3	108,7	108,2
Non-ferro metalen	116,6	110,7	109,4	111,2	123,3	137,6	167,3	159,4	171,0	169,5	155,6	153,6	159,9	181,2	175,7	164,7	161,8
Textiel	100,0	101,2	100,7	103,7	109,1	106,8	106,3	104,7	99,8	108,1	105,0	104,2	102,0	101,7	99,0	99,0	99,4
Scheikundige produkten	98,2	98,7	94,7	92,4	94,2	96,2	95,7	94,3	93,3	94,2	94,2	94,1	93,5	92,4	93,8	91,8	93,2
Steenkolennijverheid	74,6	70,3	71,9	81,9	96,8	78,5	73,9	71,9	77,0	68,1	71,7	72,1	75,9	76,6	73,8	78,4	78,4
Petroleumnijverheid	85,2	85,2	83,2	80,8	78,5	77,9	74,2	74,5	74,8	72,1	71,7	76,7	77,3	80,0	77,1	73,4	71,0
Glas en spiegelglas	99,5	101,1	99,8	96,6	99,1	98,4	99,4	105,2	102,7	102,6	98,8	102,4	102,4	103,6	103,1	101,9	102,3
Landbouwprodukten	98,2	100,3	105,0	114,3	109,3	114,1	118,5	114,4	113,0	116,6	119,0	112,2	110,7	111,8	111,4	112,5	120,8
Cement	94,6	99,0	98,3	98,6	100,2	101,6	100,1	100,8	98,5	101,6	100,8	100,7	100,1	99,4	100,0	97,0	97,4
Steengroeven	101,6	98,2	96,8	95,4	96,1	98,5	97,9	100,6	101,6	103,6	99,5	98,6	100,6	104,0	100,2	100,3	101,9
Ceramiek	88,3	91,1	95,7	100,7	109,4	111,3	115,8	116,1	119,4	114,3	115,0	119,6	115,2	115,4	118,0	120,9	121,6
Hout en meubelen	98,3	99,3	97,0	99,0	104,7	107,8	111,1	113,2	109,7	112,5	113,4	112,4	113,9	112,4	111,6	108,0	108,6
Huiden, leder en schoeisel	110,6	110,3	108,8	102,7	107,6	114,7	127,1	119,3	113,7	124,7	119,5	119,3	112,9	113,2	112,3	114,8	114,2
Papier en boeken	94,5	92,4	95,3	92,7	95,4	98,5	99,0	98,5	95,0	99,1	96,1	98,9	99,8	100,7	96,8	94,1	100,5
Bewerkte tabak	95,7	100,5	111,7	105,7	100,7	112,6	117,9	120,1	134,6	112,0	119,2	127,9	120,6	128,0	127,8	141,2	139,0
Rubber	92,6	88,4	86,2	83,0	84,1	84,4	83,4	82,5	82,7	82,9	80,5	82,9	83,9	79,7	83,0	84,6	83,9
Voedingsbedrijven	91,1	91,1	89,6	94,2	97,7	98,3	98,5	97,8	94,8	97,8	98,7	96,0	98,0	95,0	94,0	95,2	95,8
Diversen	95,3	90,1	87,8	88,9	93,0	87,4	78,9	78,8	83,0	86,7	78,4	73,2	78,8	80,7	82,1	81,2	87,0
Totaal ...	98,7	97,8	96,4	97,9	101,1	102,4	104,8	104,4	103,6	105,6	104,9	103,0	103,8	104,8	103,8	102,6	103,4
INDEXCIJFERS VAN DE RUILVOET ¹																	
Totaal ...	99,3	97,9	96,9	97,8	99,2	101,0	101,7	102,5	101,9	102,2	103,8	101,8	100,9	101,8	102,4	102,4	100,9

¹ Indexcijfers van de ruilvoet : $\frac{\text{indexcijfer van de gemiddelde waarden per eenheid bij de uitvoer (f.o.b.)}}{\text{indexcijfer van de gemiddelde waarden per eenheid bij de invoer (c.i.f.)}}$

* Zie 2^o onder N. B. van tabel VIII-1.

VIII - 4b. — INDEXCIJFERS VAN HET VOLUME *

Basis 1958 = 100

Bron : Nationaal Instituut voor de Statistiek — Berekeningen door de N.B.B.

	1960	1961	1962	1963	1964	1965	1966	1967	1968	1967				1968			
										1e kwart.	2e kwart.	3e kwart.	4e kwart.	1e kwart.	2e kwart.	3e kwart.	4e kwart.
INVOER (G.I.F.) — Verdeling volgens gebruik der produkten																	
Produktiegoederen	124,4	130,9	145,6	159,7	178,5	194,6	211,5	209,6	248,0	204,3	211,5	179,4	243,2	243,8	241,9	235,0	275,6
Verbruiksgoederen	121,5	128,1	131,8	152,4	188,1	214,4	226,8	240,9	272,9	238,8	260,1	232,0	255,2	257,8	275,8	268,6	300,6
Uitrustingsgoederen	122,9	147,7	161,4	179,3	214,1	221,8	233,1	234,7	250,9	226,8	253,6	207,9	238,9	230,9	231,2	234,5	266,1
Totaal ...	123,8	132,3	144,6	160,5	184,4	201,5	216,4	218,3	252,6	213,4	225,7	192,8	244,1	244,1	246,5	241,0	278,3
UITVOER (F.O.B.) — Verdeling volgens aard der produkten																	
IJzer- en staalnijverheid	127,4	117,5	127,3	130,9	151,6	166,0	160,4	173,4	198,5	178,8	183,0	148,4	183,5	199,4	193,7	193,7	209,6
Metaalverwerkende bedrijven	130,5	141,2	164,6	175,0	208,2	250,5	260,0	259,5	297,4	262,9	277,2	213,7	286,0	288,8	298,9	274,0	335,8
Non-ferro metalen	124,3	131,9	135,2	150,7	162,5	175,3	182,8	179,3	204,2	181,5	176,4	157,6	200,7	206,4	199,4	201,0	211,0
Textiel	129,5	139,0	158,5	170,0	177,6	192,7	212,9	199,7	236,4	201,0	199,3	172,0	231,2	224,1	227,3	218,7	279,8
Scheikundige produkten	115,3	123,4	130,3	151,0	166,4	198,0	217,2	241,1	312,0	252,8	232,2	212,6	279,8	295,6	284,5	313,7	362,1
Steenkolennijverheid	82,3	90,7	88,1	85,6	78,2	63,6	45,0	51,6	40,9	50,7	57,4	50,4	47,9	33,2	36,9	39,7	53,6
Petroleumnijverheid	103,8	97,2	107,1	154,3	156,0	166,1	168,4	170,4	236,3	158,5	184,2	166,7	172,4	191,5	206,2	255,8	291,9
Glas en spiegelglas	143,7	145,1	168,8	169,5	188,1	190,2	198,6	208,9	239,6	206,1	212,1	173,2	239,7	230,2	228,1	226,7	273,9
Landbouwprodukten	100,1	110,5	138,0	158,3	157,2	208,0	210,3	273,4	314,7	283,9	259,1	250,0	349,5	338,7	313,3	290,6	344,5
Cement	108,2	111,3	109,2	99,3	115,8	133,7	114,6	106,3	109,6	90,3	117,1	105,7	112,5	91,3	133,1	115,9	98,4
Steen groeven	117,6	131,6	154,0	173,9	204,9	212,1	211,3	221,7	238,1	188,3	240,7	213,8	245,5	207,7	231,0	257,4	255,2
Ceramiek	172,7	229,3	196,3	206,7	250,5	258,0	228,6	232,5	248,3	231,1	226,8	203,7	270,0	222,0	240,9	245,8	290,6
Hout en meubelen	162,3	205,5	287,1	349,4	399,0	450,1	489,3	521,6	644,2	523,1	532,8	447,2	589,6	546,6	599,3	611,3	820,5
Huiden, leder en schoeisel	124,4	160,1	175,8	195,5	209,2	217,1	223,8	227,8	250,8	221,1	216,2	214,0	266,3	254,0	242,2	243,1	272,0
Papier en boeken	133,4	140,2	161,8	181,7	205,9	234,9	274,1	292,2	368,5	295,5	294,7	256,3	330,3	320,3	340,4	357,7	403,8
Bewerkte tabak	147,9	178,8	167,2	216,0	278,0	336,4	329,7	374,5	424,7	326,4	373,2	369,6	429,6	366,3	382,4	400,0	549,8
Rubber	124,8	148,1	165,6	187,0	222,0	261,1	281,2	300,9	363,5	277,5	326,2	274,7	327,0	337,9	375,2	336,4	398,1
Voedingsbedrijven	130,5	154,1	185,8	209,9	234,0	278,0	291,6	312,9	365,2	273,8	328,9	285,2	374,4	324,8	384,9	358,6	400,8
Diversen	138,5	147,9	153,7	155,1	159,9	177,6	207,3	206,5	214,8	208,5	194,9	193,4	241,1	230,0	217,9	200,3	220,7
Totaal ...	125,0	130,0	145,1	157,9	175,7	199,1	207,9	214,3	250,3	216,0	219,1	186,1	241,3	242,2	243,9	239,8	280,3

* Zie 2^o onder N. B. van tabel VIII-1.

VIII - 5. — GEOGRAFISCHE SPREIDING VAN DE BUITENLANDSE HANDEL VAN DE B.L.E.U.

(Miljarden franken)

Bron : Nationaal Instituut voor de Statistiek.

Maandgemiddelden of maanden	West-Duitsland			Frankrijk			Nederland		
	invoer	uitvoer	handels-balans	invoer	uitvoer	handels-balans	invoer	uitvoer	handels-balans
1961	3,14	2,51	- 0,63	2,59	1,84	- 0,75	2,69	3,83	+ 1,14
1962	3,55	3,18	- 0,37	2,77	2,24	- 0,53	2,80	4,11	+ 1,31
1963	4,10	3,73	- 0,37	3,20	2,94	- 0,26	3,14	4,55	+ 1,41
1964	5,12	4,83	- 0,29	3,65	3,53	- 0,12	3,67	5,34	+ 1,67
1965	5,76	5,81	+ 0,05	4,15	3,86	- 0,29	4,02	5,87	+ 1,85
1966	6,47	6,00	- 0,47	4,65	4,60	- 0,05	4,37	6,33	+ 1,96
1967	6,33	5,80	- 0,53	4,43	5,19	+ 0,76	4,50	6,29	+ 1,79
1968	7,21	7,12	- 0,09	5,30	6,31	+ 1,01	5,06	7,16	+ 2,10
1967 3 ^e kwartaal	5,79	5,12	- 0,67	3,86	4,27	+ 0,41	4,10	5,65	+ 1,55
4 ^e kwartaal	7,05	6,73	- 0,32	5,02	5,71	+ 0,69	4,75	6,81	+ 2,06
1968 1 ^e kwartaal	6,97	6,57	- 0,40	5,11	5,92	+ 0,81	4,82	6,96	+ 2,14
2 ^e kwartaal	6,85	6,87	+ 0,02	4,80	5,50	+ 0,70	4,99	7,56	+ 2,57
3 ^e kwartaal	6,68	7,03	+ 0,35	4,82	6,06	+ 1,24	4,84	6,44	+ 1,60
4 ^e kwartaal	8,35	8,02	- 0,33	6,46	7,77	+ 1,31	5,60	7,68	+ 2,08
1969 1 ^e kwartaal	8,28	8,69	+ 0,41	6,58	8,47	+ 1,89	5,74	7,75	+ 2,01
1968 Juni	6,35	6,52	+ 0,17	3,54	4,80	+ 1,26	4,73	7,43	+ 2,70
Juli	6,64	7,12	+ 0,48	5,26	7,09	+ 1,83	3,97	6,61	+ 2,64
Augustus	6,30	6,38	+ 0,08	4,37	4,49	+ 0,12	5,08	5,19	+ 0,11
September	6,92	7,56	+ 0,64	4,74	6,55	+ 1,81	5,37	7,49	+ 2,12
Oktober	8,68	8,92	+ 0,24	6,44	7,82	+ 1,38	5,90	8,36	+ 2,46
November	7,32	7,56	+ 0,24	5,99	7,23	+ 1,24	5,31	7,13	+ 1,82
December	8,33	7,52	- 0,81	5,95	8,25	+ 2,30	5,39	7,43	+ 2,04
1969 Januari	7,17	9,35	+ 2,18	6,50	8,62	+ 2,12	5,53	7,79	+ 2,26
Februari	8,22	7,61	- 0,61	6,16	7,92	+ 1,76	5,49	7,25	+ 1,76
Maart	9,42	9,06	- 0,36	7,08	8,83	+ 1,75	6,19	8,20	+ 2,01
April	9,42	8,99	- 0,43	6,99	8,57	+ 1,58	5,99	7,89	+ 1,90
Mei	8,41	8,84	+ 0,43	6,75	8,70	+ 1,95	6,40	8,27	+ 1,87
Juni		8,92			9,06			8,21	
Maandgemiddelden of maanden	Italië			Europese Economische Gemeenschap			Totaal Europese O.E.S.O.-landen (moederlanden) ¹		
	invoer	uitvoer	handels-balans	invoer	uitvoer	handels-balans	invoer	uitvoer	handels-balans
1961	0,48	0,53	+ 0,05	8,90	8,71	- 0,19	11,51	11,68	+ 0,17
1962	0,56	0,72	+ 0,16	9,68	10,25	+ 0,57	12,50	13,25	+ 0,75
1963	0,74	1,04	+ 0,30	11,18	12,26	+ 1,08	14,33	15,51	+ 1,18
1964	0,94	0,88	- 0,06	13,38	14,58	+ 1,20	16,87	17,96	+ 1,09
1965	1,05	0,91	- 0,14	14,98	16,45	+ 1,47	18,74	20,41	+ 1,67
1966	1,22	0,94	- 0,28	16,70	17,87	+ 1,17	20,79	21,85	+ 1,06
1967	1,35	1,17	- 0,18	16,61	18,45	+ 1,84	20,66	22,47	+ 1,81
1968	1,50	1,29	- 0,21	19,07	21,88	+ 2,81	23,73	26,20	+ 2,47
1967 3 ^e kwartaal	1,26	0,94	- 0,32	15,01	15,98	+ 0,97	18,43	19,23	+ 0,80
4 ^e kwartaal	1,44	1,25	- 0,19	18,26	20,50	+ 2,24	22,54	25,06	+ 2,52
1968 1 ^e kwartaal	1,43	1,17	- 0,26	18,33	20,62	+ 2,29	23,05	25,10	+ 2,05
2 ^e kwartaal	1,44	1,32	- 0,12	18,08	21,25	+ 3,17	22,64	25,52	+ 2,88
3 ^e kwartaal	1,50	1,10	- 0,40	17,84	20,63	+ 2,79	22,08	24,57	+ 2,49
4 ^e kwartaal	1,61	1,57	- 0,04	22,02	25,04	+ 3,02	27,14	29,62	+ 2,48
1969 1 ^e kwartaal	1,71	1,61	- 0,10	22,32	26,52	+ 4,20	27,67	31,73	+ 4,06
1968 Juni	1,38	1,26	- 0,12	16,00	20,01	+ 4,62	20,57	24,17	+ 3,60
Juli	1,65	1,32	- 0,33	17,52	22,14	+ 4,62	21,74	26,50	+ 4,76
Augustus	1,37	0,86	- 0,51	17,12	16,92	- 0,20	21,44	20,45	- 0,99
September	1,39	1,10	- 0,29	18,42	22,70	+ 4,28	22,59	26,58	+ 3,99
Oktober	1,68	1,53	- 0,15	22,70	26,63	+ 3,93	28,11	31,36	+ 3,25
November	1,42	1,51	+ 0,09	20,04	23,43	+ 3,39	24,78	27,53	+ 2,75
December	1,46	1,64	+ 0,18	21,13	24,84	+ 3,71	26,24	29,64	+ 3,40
1969 Januari	1,50	1,76	+ 0,26	20,70	27,52	+ 6,82	25,66	33,53	+ 7,87
Februari	1,74	1,50	- 0,24	21,61	24,28	+ 2,67	26,98	28,89	+ 1,91
Maart	1,89	1,57	- 0,32	24,58	27,66	+ 3,08	30,28	32,66	+ 2,38
April	1,88	1,52	- 0,36	24,27	26,97	+ 2,70	28,92	31,70	+ 2,78
Mei	1,63	1,69	+ 0,06	23,19	27,50	+ 4,31	28,69	32,48	+ 3,79
Juni		1,93			28,12			33,60	

¹ Incl. Spanje vanaf 1960.

VIII - 5. — GEOGRAFISCHE SPREIDING VAN DE BUITENLANDSE HANDEL VAN DE B.L.E.U.

(Miljarden franken)

Bron : Nationaal Instituut voor de Statistiek.

Maandgemiddelden of maanden	Verenigde Staten van Amerika			Verenigd-Koninkrijk			Landen van het sterlinggebied exclusief het Verenigd-Koninkrijk		
	invoer	uitvoer	handels- balans	invoer	uitvoer	handels- balans	invoer	uitvoer	handels- balans
1961	1,56	1,50	- 0,06	1,33	0,86	- 0,47	0,95	0,81	- 0,14
1962	1,88	1,72	- 0,16	1,53	0,90	- 0,63	1,14	0,74	- 0,40
1963	1,97	1,71	- 0,26	1,76	1,16	- 0,60	1,29	0,81	- 0,48
1964	2,19	1,88	- 0,31	1,89	1,15	- 0,74	1,47	0,88	- 0,59
1965	2,29	2,22	- 0,07	2,02	1,28	- 0,74	1,57	1,03	- 0,54
1966	2,37	2,46	+ 0,09	2,21	1,34	- 0,87	1,76	1,01	- 0,75
1967	2,46	2,45	- 0,01	2,09	1,39	- 0,70	1,82	1,06	- 0,76
1968	2,87	3,21	+ 0,34	2,51	1,49	- 1,02	1,91	1,09	- 0,82
1967 3 ^e kwartaal	2,22	2,06	- 0,16	1,92	1,07	- 0,85	1,46	0,85	- 0,61
4 ^e kwartaal	2,74	2,84	+ 0,10	1,98	1,63	- 0,35	2,08	1,15	- 0,93
1968 1 ^e kwartaal	2,88	3,62	+ 0,74	2,54	1,65	- 0,89	1,84	1,13	- 0,71
2 ^e kwartaal	2,84	3,12	+ 0,28	2,38	1,49	- 0,89	1,78	1,06	- 0,72
3 ^e kwartaal	2,70	2,99	+ 0,29	2,39	1,31	- 1,08	2,01	1,00	- 1,01
4 ^e kwartaal	3,07	3,11	+ 0,04	2,73	1,51	- 1,22	1,99	1,19	- 0,80
1969 1 ^e kwartaal	2,27	2,34	+ 0,07	2,86	1,71	- 1,15	2,22	1,16	- 1,06
1968 Juni	2,58	2,98	+ 0,40	2,48	1,45	- 1,03	1,56	0,92	- 0,64
Juli	2,48	3,08	+ 0,60	2,43	1,47	- 0,96	2,12	1,07	- 1,05
Augustus	2,85	2,61	- 0,24	2,50	1,14	- 1,36	1,76	1,15	- 0,61
September	2,59	3,24	+ 0,65	2,16	1,29	- 0,87	2,12	0,76	- 1,36
Oktober	3,43	3,11	- 0,32	3,06	1,46	- 1,60	1,88	1,42	- 0,46
November	2,58	3,13	+ 0,55	2,28	1,43	- 0,85	1,94	0,99	- 0,95
December	2,97	3,04	+ 0,07	2,83	1,58	- 1,25	2,15	1,16	- 0,99
1969 Januari	2,43	2,34	- 0,09	2,71	2,00	- 0,71	2,18	1,54	- 0,64
Februari	1,64	1,79	+ 0,15	3,17	1,59	- 1,58	2,08	0,97	- 1,11
Maart	2,74	2,89	+ 0,15	2,70	1,54	- 1,16	2,40	0,99	- 1,41
April	2,82	3,06	+ 0,24	2,21	1,40	- 0,81	2,67	1,15	- 1,52
Mei	3,56	4,11	+ 0,55	3,06	1,62	- 1,44			
Juni		3,32			1,61				
Maandgemiddelden of maanden	Latijns-Amerika ¹			Kongo en Rwanda-Burundi			Comecon		
	invoer	uitvoer	handels- balans	invoer	uitvoer	handels- balans	invoer	uitvoer	handels- balans
1961	0,72	0,64	- 0,08	0,96	0,19	- 0,77	0,36	0,39	+ 0,03
1962	0,85	0,58	- 0,27	0,76	0,21	- 0,55	0,43	0,36	- 0,07
1963	0,92	0,46	- 0,46	0,71	0,21	- 0,50	0,48	0,31	- 0,17
1964	0,96	0,61	- 0,35	0,86	0,28	- 0,58	0,49	0,32	- 0,17
1965	0,97	0,63	- 0,34	0,87	0,30	- 0,57	0,51	0,39	- 0,12
1966	1,04	0,62	- 0,42	1,31	0,30	- 1,01	0,58	0,50	- 0,08
1967	1,24	0,67	- 0,57	1,08	0,24	- 0,84	0,57	0,65	+ 0,08
1968	1,29	0,70	- 0,59	1,37	0,32	- 1,05	0,64	0,61	- 0,03
1967 3 ^e kwartaal	1,20	0,52	- 0,68	0,81	0,24	- 0,57	0,57	0,57	...
4 ^e kwartaal	1,21	0,86	- 0,35	1,40	0,22	- 1,18	0,62	0,83	+ 0,21
1968 1 ^e kwartaal	1,39	0,67	- 0,72	1,63	0,31	- 1,32	0,64	0,64	...
2 ^e kwartaal	1,39	0,77	- 0,62	1,34	0,30	- 1,04	0,60	0,66	+ 0,06
3 ^e kwartaal	1,20	0,64	- 0,56	1,14	0,33	- 0,81	0,55	0,54	- 0,01
4 ^e kwartaal	1,19	0,73	- 0,46	1,38	0,35	- 1,03	0,76	0,59	- 0,17
1969 1 ^e kwartaal	1,16	0,74	- 0,42	1,56	0,37	- 1,19	0,56	0,62	+ 0,06
1968 April	1,59	0,93	- 0,66	0,60	0,30	- 0,30	0,64	0,65	+ 0,01
Mei	1,49	0,67	- 0,82	1,32	0,27	- 1,05	0,57	0,70	+ 0,13
Juni	1,07	0,71	- 0,36	1,80	0,34	- 1,46	0,58	0,63	+ 0,05
Juli	1,02	0,67	- 0,35	0,84	0,40	- 0,44	0,53	0,60	+ 0,07
Augustus	1,30	0,66	- 0,64	1,28	0,33	- 0,95	0,56	0,47	- 0,09
September	1,28	0,59	- 0,69	1,29	0,27	- 1,02	0,55	0,52	- 0,03
Oktober	1,24	0,70	- 0,54	2,00	0,38	- 1,62	0,63	0,66	+ 0,03
November	1,25	0,64	- 0,61	1,18	0,27	- 0,91	0,73	0,46	- 0,27
December	1,06	0,81	- 0,25	1,04	0,39	- 0,65	0,83	0,63	- 0,20
1969 Januari	1,28	1,00	- 0,28	1,47	0,42	- 1,05	0,66	0,66	...
Februari	1,07	0,57	- 0,50	1,78	0,34	- 1,44	0,50	0,46	- 0,04
Maart	1,15	0,64	- 0,51	1,43	0,34	- 1,09	0,53	0,71	+ 0,18
April	1,24	0,66	- 0,58	1,78	0,41	- 1,37	0,54	0,83	+ 0,29

¹ Omvat : Midden-Amerika, Zuid-Amerika en Mexico.

Bibliografische referenties : *Maandelijkse bulletin over de buitenlandse handel van de B.L.E.U.* — *Statistisch Jaarboek voor België.* — *Statistisch Tijdschrift van het N.I.S.* — *Industrie*, tijdschrift van de V.B.N. — *De Belgische Textielnijverheid*, maandelijks tijdschrift van Febeltex. — *Belgisch Handelstijdschrift van de Belgische Dienst voor de Buitenlandse Handel.* — *Handelsoverzicht van de Nederlandsche Kamer van Koophandel voor België en Luxemburg.* — *Bulletins statistiques : Commerce extérieur (O.E.S.O.).* — *Statistical Papers : Direction of International Trade (O.V.N.).* — *Algemeen Statistisch Bulletin (Statistisch Bureau van de Europese Gemeenschappen).* — *« Centre de Recherches économiques » van Leuven.*

**IX. — BETALINGSBALANS
VAN DE BELGISCH-LUXEMBURGSE ECONOMISCHE UNIE**

IX - 1. — ALGEMENE BETALINGSBALANS

Jaarcijfers
(Miljarden franken)

	1963	1964	1965	1966	1967	1968		
						Ontvangsten	Uitgaven	Saldo
1. Goederen- en dienstentransacties :								
1.1 Goederentransacties :								
1.11 Uitvoer en invoer ¹	- 9,0	- 8,7	- 2,6	- 16,6	- 3,9	318,6	330,7	- 12,1
1.12 Loonwerk	+ 3,3	+ 5,2	+ 6,6	+ 8,1	+ 7,8	11,3	2,6	+ 8,7
1.13 Arbitrage (netto)	+ 2,4	+ 5,4	+ 3,2	+ 5,3	+ 5,4	3,4	—	+ 3,4
1.2 Niet-monetair goud	- 0,7	- 0,8	- 2,0	- 1,5	- 2,4	1,0	2,3	- 1,3
1.3 Vracht- en verzekeringskosten voor goederen- vervoer ²	- 0,3	- 0,4	- 0,4	- 0,3	+ 1,6	15,9	14,7	+ 1,2
1.4 Andere vervoerkosten	+ 0,8	+ 1,0	+ 1,1	+ 0,4	+ 0,6	6,0	5,5	+ 0,5
1.5 Reisverkeer	- 3,2	- 3,4	- 4,1	- 4,5	- 6,4	13,7	19,9	- 6,2
1.6 Opbrengsten uit investeringen	- 1,0	- 0,9	+ 0,6	+ 1,1	+ 1,2	19,8	18,1	+ 1,7
1.7 Overheidstransacties niet elders vermeld	- 1,0	- 2,3	+ 0,3	+ 0,2	+ 3,7	10,6	7,3	+ 3,3
1.8 Overige :								
1.81 Grensarbeiders	+ 4,0	+ 4,0	+ 4,1	+ 4,0	+ 4,3	6,0	1,8	+ 4,2
1.82 Overige	+ 0,1	+ 0,2	+ 0,7	- 0,1	+ 0,7	28,7	27,9	+ 0,8
Totaal 1 ...	- 4,6	- 0,7	+ 7,5	- 3,9	+ 12,6	435,0	430,8	+ 4,2
2. Overdrachten :								
2.1 Particulieren	+ 2,5	+ 3,0	+ 2,5	+ 1,6	+ 1,5	8,8	6,6	+ 2,2
2.2 Staat	- 3,1	- 2,4	- 2,4	- 2,5	- 4,0	0,4	5,1	- 4,7
Totaal 2 ...	- 0,6	+ 0,6	+ 0,1	- 0,9	- 2,5	9,2	11,7	- 2,5
3. Kapitaalverkeer van de overheid :								
3.1 Staat ³ :								
3.11 Verplichtingen :								
3.111 Contractuele aflossingen	- 2,2	- 2,3	- 3,3	- 1,8	- 1,9	—	2,1	- 2,1
3.112 Andere transacties	+ 5,0	+ 2,8	- 2,0	- 0,4	- 4,0	3,1	3,9	- 0,8
3.12 Tegoeden	- 0,4	- 0,1	- 0,5	- 0,3	- 0,4	...	0,3	- 0,3
3.2 Andere overheid :								
3.21 Verplichtingen	+ 1,0	- 0,5	...	0,2	- 0,2
3.22 Tegoeden	+ 0,1	+ 0,1
Totaal 3 ...	+ 2,5	+ 1,5	- 5,8	- 2,5	- 6,8	3,1	6,5	- 3,4
4. Kapitaalverkeer van de bedrijven en particulieren :								
4.1 Overheidsbedrijven	- 0,1	+ 0,3	+ 1,7	+ 0,7	- 1,3	0,3	0,7	- 0,4
4.2 Niet-geldscheppende financiële instellingen van de overheidssector	+ 0,7	+ 2,0	+ 0,4	+ 1,0	+ 2,2	1,7	1,9	- 0,2
4.3 Particuliere sector ⁴ (netto cijfers) :								
4.31 Belgisch-Luxemburgse investeringen en beleggingen in het buitenland :								
4.311 Effecten	- 5,5	- 1,3	- 2,1	- 6,5	- 5,3	—	13,9	- 13,9
4.312 Directe investeringen	- 4,0	- 5,4	- 2,0	- 0,4	- 2,6	—	3,6	- 3,6
4.313 Onroerende goederen			- 1,3	- 1,7	- 1,5	—	1,2	- 1,2
4.314 Overige	- 0,3	+ 1,3	1,5	—	+ 1,5
4.32 Buitenlandse investeringen en beleg- gingen in de B.L.E.U. :								
4.321 Effecten	+ 0,8	+ 0,1	+ 0,5	- 0,2	+ 2,8	—	0,5	- 0,5
4.322 Directe investeringen	+ 8,9	+ 12,1	+ 7,1	+ 7,0	+ 11,5	12,5	—	+ 12,5
4.323 Onroerende goederen			+ 0,2	- 0,3	- 0,2	—	0,1	- 0,1
4.324 Overige			+ 0,7	+ 0,7	+ 0,9	...	—	...
4.33 Niet onderscheiden investeringen en beleggingen	+ 1,3	+ 1,0	+ 0,8	+ 0,6	+ 0,3	...	—	...
Totaal 4 ...	+ 2,1	+ 8,8	+ 6,0	+ 0,6	+ 8,1	16,0	21,9	- 5,9
5. Vergissingen en weglatingen (netto)	+ 0,6	+ 0,5	+ 0,7	+ 0,3	+ 0,9	1,6	—	+ 1,6
Totaal 1 tot 5	+ 10,7	+ 8,5	- 6,4	+ 12,3	464,9	470,9	- 6,0
6. Financiering van het totaal :								
6.1 Herfinanciering buiten de geldscheppende instellingen van commerciële vorderingen op het buitenland	+ 0,1	...	+ 1,2	- 1,1	+ 2,7	—	—	- 0,8
6.2 Mutaties van de goudvoorraad en de netto- deviezenpositie van de geldscheppende instel- lingen :								
6.21 Nationale Bank	+ 11,2	+ 12,6	+ 8,0	+ 1,7	+ 12,4	—	—	- 14,2
6.22 Overige	- 11,3	- 1,9	- 0,7	- 7,0	- 2,8	—	—	+ 9,0

¹ Voor een deel van de uitvoer en van de invoer zijn het c.i.f.-cijfers, d.w.z. inclusief de vracht- en verzekeringskosten voor het goederenvervoer.
² Deze rubriek vermeldt, in ontvangsten en uitgaven, slechts een deel van de vracht- en verzekeringskosten voor het goederenvervoer. Het andere deel kan niet gescheiden worden van de uitvoer of van de invoer waarop het betrekking heeft en is dus begrepen in de ontvangsten en de uitgaven van rubriek 1.11 « Uitvoer en invoer » (cf. noot 1).
³ Incl. het Wegenfonds (cf. de toelichting « Hoofdstukken IX. Betalingsbalans en XIII. Geldscheppende instellingen » van het statistisch gedeelte, opgenomen in het Tijdschrift voor Documentatie en Voorlichting (N.B.B.) XLIIIe jaargang, deel II, n° 3, september 1968).
⁴ De cijfers na 31 december 1964 kunnen, ten gevolge van de verbetering van het statistisch materiaal, niet volstrekt vergeleken worden met die van de vorige periodes.

IX · 2. — ALGEMENE BETALINGSBALANS

Saldi per kwartaal

(Miljarden franken)

	1967				1968				1969
	1e kwartaal	2e kwartaal	3e kwartaal	4e kwartaal	1e kwartaal	2e kwartaal	3e kwartaal	4e kwartaal	1e kwartaal
1. Goederen- en dienstentransacties :									
1.1 Goederentransacties :									
1.11 Uitvoer en invoer ¹	+ 0,1	- 0,8	- 1,3	- 1,9	- 3,4	- 3,5	- 3,3	- 1,9	- 2,8
1.12 Loonwerk	+ 2,0	+ 2,2	+ 1,6	+ 2,0	+ 1,9	+ 2,3	+ 2,2	+ 2,3	+ 2,2
1.13 Arbitrage	+ 1,6	+ 1,9	+ 1,2	+ 0,7	+ 1,4	+ 2,5	- 0,1	- 0,4	+ 1,4
1.2 Niet-monetair goud	- 0,5	- 0,5	- 0,1	- 1,3	- 1,2	- 0,1	- 0,2
1.3 Vracht- en verzekeringskosten voor goederenvervoer ²	+ 0,3	+ 0,3	+ 0,4	+ 0,6	+ 0,3	+ 0,3	+ 0,6	...	+ 0,1
1.4 Andere vervoerkosten	+ 0,1	+ 0,2	...	+ 0,3	+ 0,1	+ 0,1	+ 0,1	+ 0,2	+ 0,1
1.5 Reisverkeer	- 0,5	- 1,8	- 3,7	- 0,4	- 0,7	- 2,1	- 3,6	+ 0,2	+ 0,2
1.6 Opbrengsten uit investeringen ...	+ 0,2	- 0,7	+ 1,2	+ 0,5	+ 0,9	- 0,6	+ 0,8	+ 0,6	+ 0,8
1.7 Overheidstransacties niet elders vermeld	+ 0,2	+ 1,2	+ 1,2	+ 1,1	+ 1,2	+ 1,2	+ 0,1	+ 0,8	- 0,2
1.8 Overige :									
1.81 Grensarbeiders	+ 1,2	+ 1,0	+ 0,9	+ 1,2	+ 1,0	+ 0,9	+ 1,1	+ 1,2	+ 1,0
1.82 Overige	+ 0,1	+ 0,2	+ 0,4	...	+ 0,1	+ 0,4	+ 0,6	- 0,3	- 0,2
Totaal 1 ...	+ 4,8	+ 3,2	+ 1,8	+ 2,8	+ 1,6	+ 1,4	- 1,5	+ 2,7	+ 2,4
2. Overdrachten :									
2.1 Particulieren	+ 0,2	+ 0,2	+ 0,4	+ 0,7	+ 0,8	+ 0,4	+ 0,8	+ 0,2	+ 0,6
2.2 Staat	- 0,7	- 0,7	- 1,1	- 1,5	- 1,7	- 0,7	- 1,0	- 1,3	- 1,7
Totaal 2 ...	- 0,5	- 0,5	- 0,7	- 0,8	- 0,9	- 0,3	- 0,2	- 1,1	- 1,1
3. Kapitaalverkeer van de overheid :									
3.1 Staat ³ :									
3.11 Verplichtingen :									
3.111 Contractuele aflossingen	- 0,6	- 0,4	- 0,5	- 0,4	- 0,7	- 0,6	- 0,5	- 0,3	- 0,7
3.112 Andere transacties ...	- 1,9	- 2,0	- 1,8	+ 1,7	+ 0,2	- 0,5	- 0,1	- 0,4	...
3.12 Tegoeden	- 0,1	...	- 0,3	- 0,1	...	- 0,1	- 0,1	- 0,3
3.2 Andere overheid :									
3.21 Verplichtingen	- 0,4	...	- 0,1	- 0,2
3.22 Tegoeden
Totaal 3 ...	- 2,9	- 2,5	- 2,4	+ 1,0	- 0,6	- 1,3	- 0,7	- 0,8	- 1,0
4. Kapitaalverkeer van de bedrijven en particulieren :									
4.1 Overheidsbedrijven	- 0,4	- 0,5	- 0,3	- 0,1	- 0,2	...	- 0,3	+ 0,1	+ 0,1
4.2 Niet-geldscheppende financiële instellingen van de overheidssector ...	+ 2,2	- 0,4	+ 0,5	- 0,1	- 0,6	...	- 0,9	+ 1,3	+ 4,9
4.3 Particuliere sector :									
4.31 Belgisch-Luxemburgse investeringen en beleggingen in het buitenland									
4.311 Effecten	- 1,2	- 1,1	- 1,4	- 1,6	- 2,7	- 3,0	- 3,4	- 4,8	- 5,3
4.312 Directe investeringen .	- 1,1	- 0,5	+ 0,3	- 1,3	- 2,1	- 0,2	- 0,6	- 0,7	- 1,7
4.313 Onroerende goederen ...	- 0,4	- 0,4	- 0,4	- 0,3	- 0,3	- 0,4	- 0,2	- 0,3	- 0,3
4.314 Overige	+ 0,4	+ 0,6	+ 0,3	+ 0,2	+ 0,7	+ 0,6	...	+ 0,3
4.32 Buitenlandse investeringen en beleggingen in de B.L.E.U. :									
4.321 Effecten	+ 0,2	+ 0,6	+ 0,1	+ 1,9	...	- 0,3	- 0,3	+ 0,1	- 0,4
4.322 Directe investeringen .	+ 1,9	+ 1,5	+ 4,5	+ 3,6	+ 4,2	+ 2,8	+ 1,7	+ 3,8	+ 1,1
4.323 Onroerende goederen ...	- 0,1	- 0,1	- 0,1	- 0,1
4.324 Overige	+ 0,5	+ 0,2	+ 0,2	...	- 1,1	+ 0,5	+ 0,4	+ 0,2	+ 0,9
4.33 Niet onderscheiden investeringen en beleggingen	+ 0,1	+ 0,1	+ 0,1
Totaal 4 ...	+ 1,7	- 0,1	+ 4,2	+ 2,3	- 2,7	+ 0,1	- 3,0	- 0,3	- 0,5
5. Vergissingen en weglatingen	- 0,1	+ 1,4	+ 0,2	- 0,6	+ 1,5	- 0,4	+ 1,1	- 0,6	+ 2,4
Totaal 1 tot 5 ...	+ 3,0	+ 1,5	+ 3,1	+ 4,7	- 1,1	- 0,5	- 4,3	- 0,1	+ 2,2
6. Financiering van het totaal :									
6.1 Herfinanciering buiten de geldscheppende instellingen van commerciële vorderingen op het buitenland	+ 0,3	+ 0,9	+ 2,4	- 0,9	+ 1,9	- 1,3	- 0,4	- 1,0	+ 1,0
6.2 Mutaties van de goudvoorraad en de netto-deviezenpositie van de geldscheppende instellingen :									
6.21 Nationale Bank	- 0,5	+ 5,3	+ 0,7	+ 6,9	- 3,5	+ 0,9	- 5,0	- 6,6	- 5,1
6.22 Overige	+ 3,2	- 4,7	...	- 1,3	+ 0,5	- 0,1	+ 1,1	+ 7,5	+ 6,3

¹ Voor een deel van de uitvoer en van de invoer zijn het c.i.f.-cijfers, d.w.z. inclusief de vracht- en verzekeringskosten voor het goederenvervoer.

² Deze rubriek vermeldt, in ontvangsten en uitgaven, slechts een deel van de vracht- en verzekeringskosten voor het goederenvervoer. Het andere deel kan niet gescheiden worden van de uitvoer of van de invoer waarop het betrekking heeft en is dus begrepen in de ontvangsten en de uitgaven van rubriek 1.11 « Uitvoer en invoer » (cf. noot 1).

³ Incl. het Wegenvonds [cf. de toelichting « Hoofdstukken IX, Betalingsbalans en XIII, Geldscheppende instellingen » van het statistisch gedeelte, opgenomen in het Tijdschrift voor Documentatie en Voorlichting (N.B.B.) XLIII^e jaargang, deel II, nr 3, september 1968].

IX . 3. — ALGEMENE BETALINGSBALANS

Ontvangsten en uitgaven per kwartaal en samengevoegde maandsaldi

(Miljarden franken)

	1968			1969			1968	1969
	4e kwartaal			1e kwartaal				
	Ontvangsten	Uitgaven	Saldo	Ontvangsten	Uitgaven	Saldo	Eerste 5 maanden	†
1. Goederen- en dienstentransacties :								
1.1 Goederentransacties :								
1.11 Uitvoer en invoer ¹	89,1	91,0	- 1,9	87,9	90,7	- 2,8	- 6,3 ⁴	- 5,9 ⁵
1.12 Loonwerk	3,0	0,7	+ 2,3	2,9	0,7	+ 2,2	+ 3,7	+ 3,6
1.13 Arbitrage (netto)	—	0,4	- 0,4	1,4	—	+ 1,4	+ 3,2	+ 1,5
1.2 Niet-monetair goud	0,2	0,2	...	0,2	0,4	- 0,2	- 1,3	- 0,3
1.3 Vracht- en verzekeringskosten voor goederenvervoer ²	4,0	4,0	...	4,1	4,0	+ 0,1	+ 0,6	+ 0,2
1.4 Andere vervoerkosten	1,7	1,5	+ 0,2	1,4	1,3	+ 0,1	+ 0,2	+ 0,1
1.5 Reisverkeer	3,4	3,2	+ 0,2	3,9	3,7	+ 0,2	- 1,4	+ 0,5
1.6 Opbrengsten uit investeringen	5,6	5,0	+ 0,6	5,3	4,5	+ 0,8	+ 0,5	- 0,4
1.7 Overheidstransacties niet elders vermeld	2,8	2,0	+ 0,8	2,5	2,7	- 0,2	+ 1,9	- 0,1
1.8 Overige :								
1.81 Grensarbeiders	1,7	0,5	+ 1,2	1,6	0,6	+ 1,0	+ 1,6	+ 1,6
1.82 Overige	7,6	7,9	- 0,3	7,6	7,8	- 0,2	+ 0,4	- 0,3
Totaal 1 ...	119,1	116,4	+ 2,7	118,8	116,4	+ 2,4	+ 3,1	+ 0,5
2. Overdrachten :								
2.1 Particulieren	2,0	1,8	+ 0,2	2,2	1,6	+ 0,6	+ 1,1	+ 0,6
2.2 Staat	0,1	1,4	- 1,3	0,1	1,8	- 1,7	- 2,0	- 2,1
Totaal 2 ...	2,1	3,2	- 1,1	2,3	3,4	- 1,1	- 0,9	- 1,5
3. Kapitaalverkeer van de overheid :								
3.1 Staat ³ :								
3.11 Verplichtingen :								
3.111 Contractuele aflossingen	—	0,3	- 0,3	—	0,7	- 0,7	- 0,9	- 0,8
3.112 Andere transacties	1,0	1,4	- 0,4	+ 1,7
3.12 Tegoeden	0,1	- 0,1	...	0,3	- 0,3	- 0,1	- 0,3
3.2 Andere overheid								
3.21 Verplichtingen	- 0,2	- 0,2
3.22 Tegoeden
Totaal 3 ...	1,0	1,8	- 0,8	...	1,0	- 1,0	- 1,2	+ 0,4
4. Kapitaalverkeer van de bedrijven en particulieren :								
4.1 Overheidsbedrijven	0,2	0,1	+ 0,1	0,3	0,2	+ 0,1	- 0,2	+ 0,8
4.2 Niet-geldscheppende financiële instellingen van de overheidssector	1,4	0,1	+ 1,3	5,1	0,2	+ 4,9	- 0,4	+ 5,5
4.3 Particuliere sector (netto cijfers) :								
4.31 Belgisch-Luxemburgse investeringen en beleggingen in het buitenland :								
4.311 Effecten	—	4,8	- 4,8	—	5,3	- 5,3	- 4,7	- 8,0
4.312 Directe investeringen	—	0,7	- 0,7	—	1,7	- 1,7	- 2,0	- 0,4
4.313 Onroerende goederen	—	0,3	- 0,3	—	0,3	- 0,3	- 0,6	- 0,5
4.314 Overige	—	...	0,3	—	+ 0,3	+ 0,7	+ 1,8
4.32 Buitenlandse investeringen en beleggingen in de B.L.E.U. :								
4.321 Effecten	0,1	—	+ 0,1	—	0,4	- 0,4	- 0,4	- 0,7
4.322 Directe investeringen	3,8	—	+ 3,8	1,1	—	+ 1,1	+ 5,7	+ 2,4
4.323 Onroerende goederen	—	...	—	0,1	- 0,1	- 0,1	- 0,2
4.324 Overige	0,2	—	+ 0,2	0,9	—	+ 0,9	- 1,0	+ 1,4
4.33 Niet onderscheiden investeringen en beleggingen	—	—
Totaal 4 ...	5,7	6,0	- 0,3	7,7	8,2	- 0,5	- 3,0	+ 2,1
5. Vergissingen en weglatingen (netto)	—	0,6	- 0,6	2,4	—	+ 2,4	+ 1,2	+ 1,6
Totaal 1 tot 5 ...	127,9	128,0	- 0,1	131,2	129,0	+ 2,2	- 0,8	+ 3,1
6. Financiering van het totaal :								
6.1 Herfinanciering buiten de geldscheppende instellingen van commerciële vorderingen op het buitenland	—	—	- 1,0	—	—	+ 1,0	+ 2,7	+ 1,3
6.2 Mutaties van de goudvoorraad en de nettodevizepositie van de geldscheppende instellingen ...								
6.21 Nationale Bank	—	—	- 6,6	—	—	- 5,1	- 5,4	- 4,8
6.22 Overige	—	—	+ 7,5	—	—	+ 6,3	+ 1,9	+ 6,6

¹ Voor een deel van de uitvoer en van de invoer zijn het c.i.f.-cijfers, d.w.z. inclusief de vracht- en verzekeringskosten voor het goederenvervoer.

² Deze rubriek vermeldt, in ontvangsten en uitgaven, slechts een deel van de vracht- en verzekeringskosten voor het goederenvervoer. Het andere deel kan niet gescheiden worden van de uitvoer of van de invoer waarop het betrekking heeft en is dus begrepen in de ontvangsten en de uitgaven van rubriek 1.11 « Uitvoer en invoer » (cf. noot 1).

³ Incl. het Wegenfonds (cf. de toelichting « Hoofdstukken IX, Betalingsbalans en XIII, Geldscheppende instellingen » van het statistisch gedeelte, opgenomen in het Tijdschrift voor Documentatie en Voorlichting (N.B.B.) XLIIIe jaargang, deel II, nr 3, september 1968).

⁴ Uitvoer = 126,9; invoer = 133,2.

⁵ Uitvoer = 150,8; invoer = 156,7.

Bibliografische referenties : *Belgische Economische Statistiek 1941-1950 en 1950-1960* (N.B.B.). — *Tijdschrift voor Documentatie en Voorlichting* (N.B.B.) : XLe jaargang, deel I, nr 1, blz. 22 « Aanpassing van bepaalde reeksen van de « Statistiek », Hoofdstukken IX « Betalingsbalans » en XIII « Geldscheppende instellingen », XLIVe jaargang, deel I, nr 6, blz. 725 : « De betalingsbalans van de B.L.E.U. voor 1968 ».

X. — VALUTAMARKT

1. — OFFICIELE WISSELKOERSEN VASTGESTELD DOOR DE IN VERREKENINGSKAMER TE BRUSSEL VERGADERDE BANKIERS

(Belgische franken)

Bron : Koerlijst der Fondsen- en Wisselbeurs van Brussel.

Daggemiddelden	1 U.S. dollar	1 Franse frank	1 pond sterling	1 Nederl. gulden	1 Zwitserse frank	1 DM	100 Ita-liaanse lire	1 Zweedse kroon	1 Noorse kroon	1 Deense kroon	1 Canadese dollar		100 escudo	100 Oostenr. schilling	100 peseta
											Kabel	Post			
1964	49,75	10,15	138,89	13,79	11,52	12,52	7,97	9,66	6,95	7,19	46,119	46,118	173,16	192,60	--
1965	49,64	10,13	138,78	13,79	11,47	12,43	7,94	9,62	6,94	7,18	46,042	46,041	173,07	192,21	82,88 ¹
1966	49,83	10,14	139,18	13,77	11,52	12,46	7,98	9,65	6,97	7,21	46,252	46,252	173,58	192,87	83,15
1967	49,69	10,10	138,65 ² 119,68 ³	13,79	11,48	12,46	7,96	9,63	6,95	7,17 ² 6,65 ³	46,059	46,058	172,87	192,30	82,89 ² 71,35 ³
1968	49,93	10,08	119,52	13,80	11,57	12,51	8,01	9,66	6,99	6,67	46,342	46,341	174,41	193,19	71,65
1967 4 ^e kwartaal ...	49,64	10,12	138,12 ⁴ 119,68 ³	13,80	11,47	12,43	7,97	9,60	6,94	7,15 ⁴ 6,65 ³	46,127	46,125	172,50	192,05	82,80 ⁴ 71,35 ³
1968 1 ^e kwartaal ...	49,66	10,09	119,50	13,77	11,44	12,42	7,95	9,62	6,95	6,66	45,750	45,750	173,47	191,92	71,26
2 ^e kwartaal ...	49,77	10,06	119,05	13,75	11,52	12,48	7,98	9,63	6,97	6,67	46,157	46,157	173,90	192,63	71,41
3 ^e kwartaal ...	50,07	10,07	119,64	13,80	11,64	12,52	8,05	9,70	7,01	6,67	46,653	46,652	174,82	193,88	71,88
4 ^e kwartaal ...	50,22	10,12	119,89	13,85	11,68	12,60	8,06	9,71	7,03	6,69	46,804	46,804	175,47	194,31	72,06
1969 1 ^e kwartaal ...	50,22	10,14	120,02	13,86	11,64	12,51	8,02	9,71	7,03	6,68	46,731	46,730	176,24	194,05	72,00
2 ^e kwartaal ...	50,26	10,11	120,12	13,81	11,63	12,56	8,01	9,72	7,04	6,67	46,640	46,641	176,49	194,20	71,88
1968 Juli	49,96	10,05	119,40	13,80	11,63	12,47	8,03	9,67	7,00	6,66	46,523	46,522	174,57	193,60	71,70
Augustus ...	50,04	10,06	119,67	13,80	11,62	12,47	8,05	9,69	7,01	6,66	46,652	46,651	174,70	193,79	71,86
September ...	50,21	10,10	119,89	13,81	11,68	12,64	8,07	9,73	7,03	6,69	46,796	46,795	175,21	194,28	72,08
Oktober ...	50,33	10,12	120,30	13,84	11,71	12,64	8,08	9,73	7,05	6,71	46,916	46,915	175,60	194,79	72,23
November ...	50,15	10,09	119,68	13,82	11,66	12,61	8,04	9,69	7,02	6,68	46,741	46,741	175,16	193,88	71,96
December ...	50,15	10,13	119,60	13,90	11,67	12,56	8,04	9,69	7,02	6,69	46,735	46,735	175,56	194,16	71,93
1969 Januari	50,19	10,14	119,80	13,87	11,62	12,54	8,04	9,71	7,02	6,69	46,783	46,783	176,03	194,02	71,97
Februari	50,17	10,13	120,00	13,84	11,61	12,49	8,02	9,70	7,02	6,67	46,704	46,703	176,08	193,79	71,96
Maart	50,28	10,14	120,27	13,86	11,70	12,51	8,00	9,73	7,04	6,70	46,703	46,701	176,63	194,33	72,08
April	50,25	10,12	120,28	13,83	11,63	12,53	8,02	9,73	7,04	6,68	46,698	46,697	176,56	194,24	71,94
Mei	50,19	10,10	119,79	13,79	11,60	12,59	7,99	9,71	7,03	6,66	46,598	46,600	176,11	193,79	71,74
Juni	50,32	10,12	120,27	13,80	11,67	12,58	8,03	9,73	7,05	6,69	46,623	46,624	176,78	194,55	71,93
Juli	50,28	10,11	120,20	13,81	11,66	12,57	8,01	9,72	7,04	6,68	46,517	46,516	176,56	194,66	71,96

¹ Gemiddelde van 12 juli tot 31 december 1965.

² Gemiddelde van 1 januari tot 17 november 1967.

³ Gemiddelde van 18 november tot 31 december 1967.

⁴ Gemiddelde van 1 oktober tot 17 november 1967.

⁵ Gemiddelde van 1 tot 24 mei 1968.

X - 2. — VALUTA'S VAN DE LID-STATEN VAN DE E.M.A.

parikoers tegenover de dollar, marges van de aan- en verkoopkoersen van de centrale banken
en uiterste noteringen te Brussel op 31 juli 1969

Land	Parikoers (of gemiddelde koers) tegenover de U.S.-dollar 1		Marges van de koers van de U.S.-dollar in pct. van de parikoers (of van de gemiddelde koers van de dollar)		Uiterste noteringen te Brussel		
					aankoop 4	verkoop 5	
			Verkoop (+)	Aankoop (-)	in Belgische franken		voor :
Oostenrijk	26,—	sch.	+ 0,769	- 0,769	189,4084	195,2519	100 sch.
België	50,—	BF	+ 0,750	- 0,750	—	—	—
Denemarken	7,50	DK	+ 0,750	- 0,750	6,5674	6,7674	1 DK
Frankrijk	4,93706	FF	+ 0,748	- 0,751	9,9769	10,2806	1 FF
Duitsland	4,—	DM	+ 0,750	- 0,750	12,3139	12,6889	1 DM
Griekenland	30,—	Dr.	+ 0,333	- 0,333	—	—	—
IJsland	88,—	IJsl.K.	+ 0,114	- 0,114	—	—	—
Italië	625,—	Lire	+ 0,720	- 0,720	7,8832	8,1184	100 Lire
Nederland	3,62	Fl.	+ 0,760	- 0,760	13,6052	14,0223	1 Fl.
Noorwegen	7,14286	NK	+ 0,800	- 0,740	6,8924	7,1051	1 NK
Portugal	28,75	Esc.	+ 1,148	- 1,148	170,6499	177,2519	100 Esc.
Spanje	70,—	Pesetas	+ 0,750	- 0,750	70,3651	72,5080	100 Pesetas
Zweden	5,17321	Z.K.	+ 0,759	- 0,739	9,5204	9,8101	1 Z.K.
Zwitserland	4,37282	Z.F.	+ 1,765	- 1,780	11,1517	11,7288	1 Z.F.
Turkije	9,—	T.P.	+ 0,889	—	—	—	—
Verenigd-Koninkrijk	2,40	£ ²	+ 0,833 ³	- 0,833 ³	118,1075	121,9075	1 £

¹ I.M.F.-parikoers, behalve voor Zwitserland, waar de aangeduide parikoers diegene is die toegepast wordt door de centrale bank.

² Notering uitgedrukt in U.S.-dollar per pond sterling.

³ De marges van het Verenigd-Koninkrijk kunnen niet geheel met die van de andere landen vergeleken worden; zij zijn de grenzen waartussen het pond, uitgedrukt in U.S.-dollars, schommelt, terwijl voor de andere landen de marges de grenzen aanduiden van de U.S.-dollarschommelingen, uitgedrukt in nationale munt.

⁴ (Parikoers van de BF tegenover de U.S.-dollar - marge uitgedrukt in BF van de aankoopkoers van de Nationale Bank van België voor de U.S.-dollar) : (Muntpariteit van de lidstaat tegenover de U.S.-dollar + marge, uitgedrukt in de munt van deze lidstaat, van de verkoopkoers van de centrale bank van deze lidstaat voor de U.S.-dollar.)

⁵ (Parikoers in BF tegenover de U.S.-dollar + marge uitgedrukt in BF van de verkoopkoers van de Nationale Bank van België voor de U.S.-dollar) : (Muntpariteit van de lidstaat tegenover de U.S.-dollar - marge, uitgedrukt in de munt van deze lidstaat, van de aankoopkoers van de centrale bank van deze lidstaat voor de U.S.-dollar.)

XI. — RIJKSFINANCIËN ¹

1. — ONTVANGSTEN EN UITGAVEN VAN DE SCHATKIST VOORTYLOEIEND UIT DE BEGROTINGSVERRICHTINGEN ²

(Miljarden franken)

Bron : Ministerie van Financiën.

Periode	Gewone begroting			Buitengewone begroting			Totaal begrotings- saldo (7) = (3) + (6)
	Ontvangsten	Uitgaven ³	Saldo	Ontvangsten	Uitgaven	Saldo	
	(1)	(2)	(3) = (1) - (2)	(4)	(5)	(6) = (4) - (5)	
1963	139,5	143,0	- 3,5	0,4	22,0	- 21,6	- 25,1
1964	157,8	155,3	+ 2,5	0,3	24,1	- 23,8	- 21,3
1965	172,7	176,5	- 3,8	0,2	25,2	- 25,0	- 28,8
1966	200,6	203,9	- 3,3	0,6	24,6	- 24,0	- 27,3
1967	219,6	221,7	- 2,1	0,2	28,5	- 28,3	- 30,4
1968	238,8	243,9	- 5,1	0,6	33,0	- 32,4	- 37,5
1967 Eerste 7 maanden ...	132,5	132,0	+ 0,5	0,1	15,2	- 15,1	- 14,6
Eerste 8 maanden ...	147,9	148,9	- 1,0	0,1	17,7	- 17,6	- 18,6
Eerste 9 maanden ...	163,9	165,4	- 1,5	0,1	19,7	- 19,6	- 21,1
Eerste 10 maanden ...	183,1	185,0	- 1,9	0,2	22,6	- 22,4	- 24,3
Eerste 11 maanden ...	200,3	204,5	- 4,2	0,2	25,5	- 25,3	- 29,5
12 maanden	219,6	221,7	- 2,1	0,2	28,5	- 28,3	- 30,4
1968 Eerste maand	23,0	23,8	- 0,8	0,1	3,3	- 3,2	- 4,0
Eerste 2 maanden ...	40,2	43,9	- 3,7	0,1	6,0	- 5,9	- 9,6
Eerste 3 maanden ...	57,2	64,6	- 7,4	0,2	8,5	- 8,3	- 15,7
Eerste 4 maanden ...	75,5	83,0	- 7,5	0,2	10,4	- 10,2	- 17,7
Eerste 5 maanden ...	93,9	102,1	- 8,2	0,2	13,6	- 13,4	- 21,6
Eerste 6 maanden ...	112,2	124,5	- 12,3	0,3	15,3	- 15,0	- 27,3
Eerste 7 maanden ...	144,4	142,4	+ 2,0	0,3	18,1	- 17,8	- 15,8
Eerste 8 maanden ...	160,4	161,2	- 0,8	0,3	20,3	- 20,0	- 20,8
Eerste 9 maanden ...	177,5	181,5	- 4,0	0,3	24,4	- 24,1	- 28,1
Eerste 10 maanden ...	199,7	201,6	- 1,9	0,4	27,9	- 27,5	- 29,4
Eerste 11 maanden ...	217,6	219,1	- 1,5	0,4	30,4	- 30,0	- 31,5
12 maanden	238,8	243,9	- 5,1	0,6	33,0	- 32,4	- 37,5
1969 Eerste maand	27,4	21,6	+ 5,8	...	4,1	- 4,1	+ 1,7
Eerste 2 maanden ...	44,8	48,5	- 3,7	...	6,6	- 6,6	- 10,3
Eerste 3 maanden ...	64,0	71,2	- 7,2	0,1	9,3	- 9,2	- 16,4
Eerste 4 maanden ...	83,8	90,5	- 6,7	...	11,5	- 11,5	- 18,2

¹ De statistieken betreffende de Staatsschuld zijn opgenomen onder hoofdstuk XVI.

² Werkelijke ontvangsten en uitgaven gedurende iedere periode, ongeacht het begrotingsjaar waarop zij betrekking hebben, de interne overschrijvingen buiten beschouwing gelaten.

³ Incl. de uitgaven van de Zelfstandige Kas voor Oorlogsschade.

XI - 2. — SCHATKISTIMPASSE EN FINANCIERING ERVAN

(Miljarden franken)

Bron : Ministerie van Financiën.

Periode	Financiering van de impasse																				
	Totaal begrotings-saldo 1	Gelden van derden 2	Voor-schotten aan de publieke instellingen 3	Impasse 4 (4) = (1) + (2) + (3)	Emmissies van gevestigde leningen 5			Veranderingen van de vlottende schuld											Beroep op de marge bij de N.B.B. (16)	Kas-middelen van de reken-plichtigen 3 en andere schatkist-verrichtingen (17)	Totaal (18) = (7) + (15) + (16) + (17)
					in Belgische franken (5)	in vreemde valuta's (6)	Totaal (7) = (5) + (6)	in Belgische franken								in vreemde valuta's (14)	Totaal (15) = (8) tot (14)				
								Op de markt uitgegeven schatkist-certificaten op half-lange termijn (8)	Bank-sector (9)	Para-statale sector (10)	Kongo, Rwanda en Burundi (11)	Diverse certificaten (12)	Bestuur der Postchecks (13)								
(1)	(2)	(3)	(4)	(5)	(6)	(7)	(8)	(9)	(10)	(11)	(12)	(13)	(14)	(15)	(16)	(17)	(18)				
1963	-25,1	- 3,7	- 1,5	-30,3	+17,5	...	+17,5	- 6,0	+ 3,6	- 3,5	+ 0,1	- 0,1	+ 4,1	+10,5	+ 8,7	+ 4,1	...	+30,3			
1964	-21,3	+ 0,3	...	-21,0	+24,0	...	+24,0	- 7,5	+ 3,3	- 7,6	- 0,1	+ 0,2	+ 6,4	+ 2,9	- 2,4	+ 0,6	- 1,2	+21,0			
1965	-28,8	- 0,8	- 1,7	-31,3	+22,2	...	+22,2	...	+ 5,8	+ 4,4	...	+ 0,1	+ 0,2	- 1,2	+ 9,3	- 0,8	+ 0,6	+31,3			
1966	-27,3	+ 3,1	- 6,5	-30,7	+21,0	...	+21,0	...	+ 3,4	- 3,2	...	+ 0,3	+ 3,1	+ 5,6	+ 9,2	+ 0,6	- 0,1	+30,7			
1967	-30,4	+ 1,5	- 6,7	-35,6	+21,6	...	+21,6	...	- 7,6	+14,3	...	- 0,2	- 3,8	+ 7,1	+ 9,8	- 6,9	+11,1	+35,6			
1968	-37,5	- 1,3	- 9,1	-47,9	+37,0	...	+37,0	...	- 5,5	- 4,9	...	- 0,2	+ 7,8	+ 0,9	- 1,9	+12,0	+ 0,8	+47,9			
1967	Eerste 7 maand.	-14,6	- 2,3	- 3,9	-20,8	...	+11,8	...	- 5,7	+ 8,7	...	- 0,3	- 3,4	+ 6,5	+ 5,8	- 2,1	+ 5,3	+20,8			
	Eerste 8 maand.	-18,6	- 2,1	- 4,6	-25,3	...	+11,8	...	- 2,4	+11,8	...	- 0,3	- 5,6	+ 6,7	+10,2	- 2,0	+ 5,3	+25,3			
	Eerste 9 maand.	-21,1	- 1,3	- 5,3	-27,7	...	+11,8	...	- 0,6	+12,1	...	- 0,2	- 7,2	+ 6,9	+11,0	- 0,8	+ 5,7	+27,7			
	Eerste 10 maand.	-24,3	- 1,4	- 6,0	-31,7	...	+21,6	...	- 3,6	+12,7	...	- 0,3	- 4,2	+ 7,2	+11,8	- 6,8	+ 5,1	+31,7			
	Eerste 11 maand.	-29,5	- 1,1	- 6,4	-37,0	...	+21,6	...	- 4,7	+17,9	...	- 0,3	- 6,1	+ 7,1	+13,9	- 3,8	+ 5,3	+37,0			
	12 maanden	-30,4	+ 1,5	- 6,7	-35,6	...	+21,6	...	- 7,6	+14,3	...	- 0,2	- 3,8	+ 7,1	+ 9,8	- 6,9	+11,1	+35,6			
1968	Eerste maand	- 4,0	- 2,1	- 0,4	- 6,5	+ 2,6	+ 5,2	...	- 0,1	+ 1,6	...	+ 9,3	- 2,5	- 0,3	+ 6,5			
	Eerste 2 maand.	- 9,6	- 3,1	- 1,1	-13,8	...	+ 9,8	...	+ 1,6	+ 3,9	...	- 0,1	- 2,2	- 0,3	+ 2,9	+ 0,9	+ 0,2	+13,8			
	Eerste 3 maand.	-15,7	- 0,9	- 1,8	-18,4	...	+ 9,8	...	- 0,4	+ 7,5	...	- 0,1	- 1,5	- 0,4	+ 5,1	+ 3,6	- 0,1	+18,4			
	Eerste 4 maand.	-17,7	- 2,9	- 2,7	-23,3	...	+ 9,8	...	- 0,5	+ 8,7	...	- 0,1	+ 3,3	- 0,3	+11,1	+ 2,8	- 0,4	+23,3			
	Eerste 5 maand.	-21,6	- 4,3	- 3,3	-29,2	...	+ 9,8	...	+ 0,5	+13,9	...	- 0,1	- 1,9	- 0,3	+12,1	+ 7,2	+ 0,1	+29,2			
	Eerste 6 maand.	-27,3	+ 0,8	- 3,8	-30,3	...	+14,8	...	- 0,9	+11,1	...	- 0,2	- 0,9	- 0,3	+ 8,8	+ 7,2	- 0,5	+30,3			
	Eerste 7 maand.	-15,8	- 1,5	- 4,6	-21,9	...	+19,6	...	- 2,9	- 0,3	...	- 0,2	+ 0,1	- 0,3	- 3,6	+ 5,6	+ 0,3	+21,9			
	Eerste 8 maand.	-20,8	- 3,0	- 5,4	-29,2	...	+19,6	...	+ 0,5	+ 2,4	...	- 0,2	- 2,2	+ 0,7	+ 1,2	+ 7,2	+ 1,2	+29,2			
	Eerste 9 maand.	-28,1	- 0,4	- 6,2	-34,7	...	+31,6	...	- 1,8	+ 3,0	...	- 0,2	- 0,9	+ 0,6	- 5,3	+ 8,1	+ 0,3	+34,7			
	Eerste 10 maand.	-29,4	- 2,6	- 7,2	-39,2	...	+29,2	...	- 1,0	- 3,8	...	- 0,2	+ 1,7	+ 1,0	- 2,3	+10,8	+ 1,5	+39,2			
	Eerste 11 maand.	-31,5	- 3,3	- 8,0	-42,8	...	+29,2	...	- 1,6	+ 2,3	...	- 0,1	- 3,0	+ 0,9	- 1,5	+12,9	+ 2,2	+42,8			
	12 maanden	-37,5	- 1,3	- 9,1	-47,9	...	+37,0	...	- 5,5	- 4,9	...	- 0,2	+ 7,8	+ 0,9	- 1,9	+12,0	+ 0,8	+47,9			
1969	Eerste maand	+ 1,7	- 1,1	- 0,8	- 0,2	+ 2,7	+11,3	- 5,2	...	+ 8,8	- 7,9	- 0,7	+ 0,2			
	Eerste 2 maand.	-10,3	- 1,7	- 1,7	-13,7	...	+ 0,8	...	+ 2,5	+18,3	- 9,1	...	+11,7	+ 1,3	- 0,1	+13,7			
	Eerste 3 maand.	-16,4	+ 1,2	- 2,7	-17,9	...	+ 8,0	...	+ 2,2	+14,1	...	- 0,1	- 6,1	...	+10,1	+ 0,4	- 0,6	+17,9			
	Eerste 4 maand.	-18,2	- 1,4	- 3,4	-23,0	...	+ 4,9	...	+ 4,5	+12,4	...	- 0,1	- 1,8	+ 2,2	+17,2	+ 0,2	+ 0,7	+23,0			

1 Cf. tabel XI-1.

2 Excl. de uitgaven van de Zelfstandige Kas voor Oorlogsschade, die in kolom (1) zijn opgenomen.

3 Vermeerdering (-); vermindering (+).

4 Deze kolom verschilt van kolom (3) « Schatkisttekort » van tabel XI-3. Het schatkisttekort houdt inderdaad rekening met verschillende categorieën van verrichtingen die niet in aanmerking komen bij de berekening van de Impasse. Aldus omvat het saldo van de extrabudgettaire verrichtingen, begrepen in het schatkisttekort, niet alleen de gelden van derden — kolom (2) van tabel XI-2 —, maar ook de rubriek « Kasmiddelen van de rekenplichtigen en andere schatkistverrichtingen » — kolom (17) van dezelfde tabel — alsmede de uitgaven van parastatale instellingen — in hoofdzaak het Wegenfonds — gefinancierd door uitgaven van indirecte overheidsleningen en door middel van door het Wegenfonds geaccepteerde wissels ter betaling van uitgevoerd en opgeleverd werk (Koninklijk besluit nr 41 van 29 september 1967).

5 Na aftrek van de emissiekosten en de extrabudgettaire aflossingen.

**XI · 3 — NETTOFINANCIERINGSBEHOEFTE VAN DE STAAT
EN HUN DEKKING**

(Miljarden franken)

Periode	Totaal begrotings-saldo 1	Saldo van de extra-budgettaire verrichtingen 2	Schatkist-tekort 3	Aflossingen van de overheids-schuld begrepen in de begrotings-uitgaven 4	Nettofinancierings-behoefte van de Staat	Dekking 5					
						Beroep op de Belgische markt				Beroep op de buitenlandse markten 6	
						Veranderingen			Totaal		
						van het uitstaand bedrag der gevestigde leningen en op de markt uitgegeven certificaten op halflange termijn 6	van de andere verplichtingen op halflange termijn 7	van de verplichtingen op korte termijn 8			
(1)	(2)	(3) = (1) + (2)	(4)	(5) = (3) + (4)	(6)	(7)	(8)	(9) = (6) tot (8)	(10)		
1962	- 16,2	- 4,3	- 20,5	+ 8,2	- 12,3	+ 15,5	+ 4,6	...	+ 20,1	- 7,8	
1963	- 25,1	- 9,0	- 34,1	+ 10,8	- 23,3	+ 5,7	- 1,1	+ 6,2	+ 10,8	+ 12,5	
1964	- 21,3	- 6,3	- 27,6	+ 12,6	- 15,0	+ 11,9	...	+ 2,0	+ 13,9	+ 1,1	
1965	- 28,8	- 7,8	- 36,6	+ 14,5	- 22,1	+ 17,2	+ 0,5	+ 9,2	+ 26,9	- 4,8	
1966	- 27,3	- 4,1	- 31,4	+ 14,3	- 17,1	+ 9,2	+ 0,9	+ 2,1	+ 12,2	+ 4,9	
1967	- 30,4	- 7,9	- 38,3	+ 15,3	- 23,0	+ 20,8	+ 0,7	+ 4,0	+ 25,5	- 2,5	
1968	- 37,5	- 12,3	- 49,8	+ 15,7	- 34,1	+ 24,7	+ 0,6	+ 12,5	+ 37,8	- 3,7	
1967	Eerste 7 m. .	- 14,6	- 7,6	- 22,2	+ 9,1	- 13,1	+ 10,1	+ 0,4	+ 6,1	+ 16,6	- 3,5
	Eerste 8 m. .	- 18,6	- 8,1	- 26,7	+ 10,4	- 16,3	+ 9,2	+ 0,6	+ 10,3	+ 20,1	- 3,8
	Eerste 9 m. .	- 21,1	- 7,8	- 28,9	+ 11,5	- 17,4	+ 8,4	+ 0,8	+ 12,0	+ 21,2	- 3,8
	Eerste 10 m. .	- 24,3	- 9,3	- 33,6	+ 12,9	- 20,7	+ 17,0	+ 0,3	+ 8,2	+ 25,5	- 4,8
	Eerste 11 m. .	- 29,5	- 9,8	- 39,3	+ 14,2	- 25,1	+ 15,8	+ 0,3	+ 12,5	+ 28,6	- 3,5
	12 maanden .	- 30,4	- 7,9	- 38,3	+ 15,3	- 23,0	+ 20,8	+ 0,7	+ 4,0	+ 25,5	- 2,5
1968	Eerste maand .	- 4,0	- 3,2	- 7,2	+ 2,1	- 5,1	- 1,8	...	+ 6,7	+ 4,9	+ 0,2
	Eerste 2 m. .	- 9,6	- 4,7	- 14,3	+ 3,5	- 10,8	+ 7,0	...	+ 3,8	+ 10,8	...
	Eerste 3 m. .	- 15,7	- 3,3	- 19,0	+ 4,4	- 14,6	+ 6,3	...	+ 9,1	+ 15,4	- 0,8
	Eerste 4 m. .	- 17,7	- 6,7	- 24,4	+ 5,7	- 18,7	+ 5,2	...	+ 14,3	+ 19,5	- 0,8
	Eerste 5 m. .	- 21,6	- 8,1	- 29,7	+ 6,3	- 23,4	+ 4,7	...	+ 20,1	+ 24,8	- 1,2
	Eerste 6 m. .	- 27,3	- 4,5	- 31,8	+ 7,5	- 24,3	+ 8,8	...	+ 17,3	+ 26,1	- 1,8
	Eerste 7 m. .	- 15,8	- 7,0	- 22,8	+ 8,8	- 14,0	+ 12,6	...	+ 3,5	+ 16,1	- 2,1
	Eerste 8 m. .	- 20,8	- 8,9	- 29,7	+ 9,7	- 20,0	+ 12,0	- 0,2	+ 9,5	+ 21,3	- 1,3
	Eerste 9 m. .	- 28,1	- 8,7	- 36,8	+ 12,2	- 24,6	+ 22,3	+ 0,8	+ 4,4	+ 27,5	- 2,9
	Eerste 10 m. .	- 29,4	- 10,6	- 40,0	+ 12,7	- 27,3	+ 19,4	+ 1,2	+ 10,3	+ 30,9	- 3,6
	Eerste 11 m. .	- 31,5	- 11,5	- 43,0	+ 14,3	- 28,7	+ 18,0	+ 0,7	+ 13,8	+ 32,5	- 3,8
	12 maanden .	- 37,5	- 12,3	- 49,8	+ 15,7	- 34,1	+ 24,7	+ 0,6	+ 12,5	+ 37,8	- 3,7
1969	Eerste maand .	+ 1,7	- 2,6	- 0,9	+ 2,6	+ 1,7	- 2,3	+ 1,0	- 0,6	- 1,9	+ 0,2
	Eerste 2 m. .	- 10,3	- 3,6	- 13,9	+ 5,3	- 8,6	- 3,9	+ 2,9	+ 9,5	+ 8,5	+ 0,1
	Eerste 3 m. .	- 16,4	- 2,1	- 18,5	+ 6,8	- 11,7	+ 2,2	+ 2,9	+ 7,3	+ 12,4	- 0,7
	Eerste 4 m. .	- 18,2	- 4,4	- 22,6	+ 9,3	- 13,3	- 3,1	+ 2,9	+ 12,4	+ 12,2	+ 1,1
	Eerste 5 m. .					- 16,6	+ 3,7	+ 2,7	+ 8,0	+ 14,4	+ 2,2
	Eerste 6 m. .					- 20,4	+ 8,0	+ 4,8	+ 5,8	+ 18,6	+ 1,8

1 Cf. tabel XI-1.

2 Incl. de uitgaven van parastatale instellingen gefinancierd door uitgaven van indirecte schulden en, met ingang van november 1967, ook de schulden gefinancierd door middel van door het Wegenfonds geaccepteerde wissels ter betaling van uitgevoerd en opgeleverd werk (Koninklijk besluit nr 41 van 29 september 1967). Excl. de uitgaven van de Zelfstandige Kas voor Oorlogsschade, die in kolom (1) zijn opgenomen.

3 Cf. noot 4 van tabel XI-2.

4 Volgens de staten van de overheidsschuld.

5 Incl. de veranderingen van de indirecte schuld en van door het Wegenfonds geaccepteerde wissels (cf. noot 2).

6 Deze rubriek geeft de beweging aan van al de schulden, zowel in deviezen als in Belgische franken, waarvan de Staat t.o.v. het buitenland de debiteur is, hetzij via Belgische instellingen.

XI - 4. — BELASTINGONTVANGSTEN (per begrotingsjaar) ¹

(Miljarden franken)

Bron : Ministerie van Financiën.

A : werkelijke ontvangsten.
B : verschillen ten opzichte van de begrotingsramingen.

Begrotingsjaar 3	Directe belastingen 2		Douanen en Accijnzen		Registratierechten		Totaal	
	A	B	A	B	A	B	A	B
1959	39,5	+ 0,8	19,6	- 0,6	35,9	+ 0,2	95,0	+ 0,4
1960	41,4	+ 0,9	22,0	- 0,9	38,5	- 0,1	101,9	- 0,1
1961	44,0	- 1,4	23,8	+ 1,1	44,6	- 1,9	112,4	- 2,2
1962	51,4	+ 2,2	24,5	- 0,2	48,5	- 0,5	124,4	+ 1,5
1963	54,2	+ 1,0	25,9	- 0,1	52,5	+ 1,0	132,6	+ 1,9
1964	60,5	+ 4,7	28,2	+ 0,5	60,0	+ 4,5	148,7	+ 9,7
1965	69,6	+ 8,5	30,1	+ 0,4	65,7	+ 1,7	165,4	+10,6
1966	67,1	+ 3,3	33,7	+ 0,6	78,6	- 0,2	179,4	+ 3,7
1967	87,2	+ 1,9	37,1	+ 1,4	86,0	- 1,7	210,3	+ 1,6
1968	95,8	+ 0,4	38,7	- 0,3	92,4	- 1,1	226,9	- 1,0
1968 6 maanden	40,4	- 0,5	19,8	+ 0,4	45,5	- 0,9	105,7	- 1,0
1969 6 maanden	46,9	+ 0,5	21,5	+ 0,2	49,7	- 0,2	118,1	+ 0,5
1968 Januari	10,2	- 0,2	3,1	+ 0,2	7,3	+ 0,2	20,6	+ 0,2
Februari	5,7	...	3,2	+ 0,1	7,3	- 0,2	16,2	- 0,1
Maart	5,2	...	3,3	...	7,7	- 0,6	16,2	- 0,6
April	6,1	...	3,5	+ 0,2	7,9	- 0,1	17,5	+ 0,1
Mei	6,1	...	3,6	+ 0,1	7,9	+ 0,1	17,6	+ 0,2
Juni	7,1	- 0,3	3,1	- 0,2	7,4	- 0,3	17,6	- 0,8
Juli	20,6	+ 0,9	3,1	+ 0,1	7,7	+ 0,1	31,4	+ 1,1
Augustus	5,6	- 0,3	3,0	- 0,1	6,8	- 0,2	15,4	- 0,6
September	5,4	+ 0,1	3,2	- 0,2	7,8	- 0,3	16,4	- 0,4
Oktober	9,9	+ 0,7	3,2	...	8,4	+ 0,3	21,5	+ 1,0
November	6,2	- 0,1	3,2	- 0,2	7,8	- 0,1	17,2	- 0,4
December	7,7	- 0,4	3,2	- 0,3	8,4	...	19,3	- 0,7
1969 Januari	12,2	+ 0,2	4,7	+ 0,5	7,9	+ 0,1	24,8	+ 0,8
Februari	6,1	- 0,1	3,1	- 0,2	7,2	- 0,6	16,4	- 0,9
Maart	6,1	+ 0,1	3,5	...	8,7	...	18,3	+ 0,1
April	6,9	+ 0,1	3,4	- 0,1	8,7	...	19,0	...
Mei	6,5	- 0,1	3,4	...	8,4	- 0,1	18,3	- 0,2
Juni	9,1	+ 0,3	3,4	...	8,8	+ 0,4	21,3	+ 0,7

¹ Excl. de provinciale en gemeentelijke opcentimes, de ontvangsten van de muntaaneringsbelastingen en de ontvangsten voor rekening van Kongo en Rwanda-Burundi.

² Incl. de bij voorbaat betaalde bedrijfsbelasting.

³ Ingevolge de overgang van het stelsel van het Begrotingsjaar naar dat van het Beheer, werd de aanvullende periode van 1966 weggelaten en bijgevolg werden de ontvangsten die tot die periode zouden behoord hebben gevoegd bij de rekening van 1967.

XI - 5. — INDELING VAN DE BELASTINGONTVANGSTEN ¹

(Miljarden franken)

Bron : Ministerie van Financiën.

	Dienstjaar 1968		Dienstjaar 1968 : juni		Dienstjaar 1969 : juni	
	Opbrengsten	Begrotingsramingen	Opbrengsten	Begrotingsramingen	Opbrengsten	Begrotingsramingen
I. Directe belastingen 2	95,8	95,4	7,1	7,4	9,1	8,8
Onroerende voorheffing	1,2	1,3	0,1	0,1
Roerende voorheffing	9,3	8,6	0,9	1,0	1,5	1,3
Bedrijfsvoorheffing	43,3	44,7	3,7	4,0	4,9	4,8
Voorafbetalingen	19,8	19,3	1,0	0,9	1,3	1,0
Personenbelasting (kohieren)	13,5	11,9	0,8	0,7	1,0	1,1
Vennootschapsbelasting (kohieren)	2,4	3,1	0,2	0,2
Verkeersbelasting op autovoertuigen	5,0	5,0	0,3	0,5	0,2	0,5
Belasting op de inkomsten (samen- geschakelde wetten - oud regime)	0,1	0,1
Diversen 2	1,2	1,4	0,1	...	0,2	0,1
II. Douanen en accijnzen	38,7	39,0	3,1	3,3	3,4	3,4
waarvan : douanen	8,0	8,9	0,7	0,8	0,7	0,8
accijnzen	29,1	29,9	2,3	2,5	2,6	2,6
bijzondere verbruikstaksen	1,3	...	0,1	...	0,1	...
III. Registratie	92,4	93,5	7,4	7,7	8,8	8,4
waarvan : registratie	7,9	7,7	0,7	0,7	0,8	0,8
erfenissen	4,0	3,9	0,3	0,3	0,4	0,3
zegel en gelijkgest. taksen	79,7	81,2	6,3	6,6	7,5	7,2
Totaal ...	226,9	227,9	17,6	18,4	21,3	20,6
Verskil t.o.v. de begrotingsramingen		- 1,0		- 0,8		+ 0,7

¹ Excl. de provinciale en gemeentelijke opcentimes.

² Incl. de gelnde of terugbetaalde bedragen betreffende de afgesloten dienstjaren en de belastingen van niet-verblijfhouders (kohieren).

N. B. — Het Belgisch Staatsblad publiceert maandelijks volledige en omstandige gegevens over de fiscale ontvangsten.

XI · 6 — BELASTINGONTVANGSTEN ZONDER ONDERSCHIED VAN BEGROTINGSJAAR ¹

(Miljarden franken)

Bron : Ministerie van Financiën.

Maandgemiddelden of maandcijfers	Directe belastingen ²	Douanen en accijnzen	Registratierechten	Totaal	waarvan : voorafbetalingen op de bedrijfsbelasting
1960	3,5	1,8	3,2	8,5	0,51
1961	3,6	2,0	3,7	9,3	0,53
1962	4,2	2,1	4,0	10,3	0,66
1963	4,4	2,1	4,4	10,9	0,93
1964	5,0	2,4	5,0	12,4	1,09
1965	5,6	2,5	5,5	13,6	1,07
1966	6,5	2,8	6,6	15,9	1,39
1967	7,3	3,1	7,2	17,6	1,45
1968	8,0	3,2	7,7	18,9	1,65
1967 Eerste 6 maanden	6,4	3,2	7,2	16,8	0,67
Eerste 9 maanden	7,4	3,0	7,1	17,5	1,76
1968 Eerste 3 maanden	7,0	3,2	7,4	17,6	0,64
Eerste 6 maanden	6,7	3,3	7,6	17,6	0,61
Eerste 9 maanden	8,0	3,2	7,6	18,8	1,94
1969 Eerste 3 maanden	8,1	3,8	7,9	19,8	1,17
Eerste 6 maanden	7,5	3,4	8,6	19,5	0,76
1968 Januari	10,2	3,1	7,3	20,6	1,62
Februari	5,7	3,2	7,3	16,2	0,04
Maart	5,2	3,3	7,7	16,2	0,27
April	6,1	3,5	7,9	17,5	0,68
Mei	6,1	3,6	7,9	17,6	0,07
Juni	7,1	3,1	7,4	17,6	0,98
Juli	20,6	3,1	7,7	31,4	13,64
Augustus	5,6	3,0	6,8	15,4	0,10
September	5,4	3,2	7,8	16,4	0,08
Oktober	9,9	3,2	8,4	21,5	2,06
November	6,2	3,2	7,8	17,2	0,05
December	7,7	3,2	8,4	19,3	0,17
1969 Januari	12,2	4,7	7,9	24,8	3,12
Februari	6,1	3,1	7,2	16,4	0,15
Maart	6,1	3,5	8,7	18,3	0,23
April	6,9	3,4	8,7	19,0	0,84
Mei	6,5	3,4	8,4	18,3	0,17
Juni	9,1	3,4	8,8	21,3	1,26

¹ Excl. de provinciale en gemeentelijke opcentimes, de ontvangsten van de muntsaneringsbelastingen en de ontvangsten voor rekening van Kongo en Rwanda-Burundi.

² Incl. de bij voorbaat betaalde bedrijfsbelasting.

Bibliografische referenties : Tijdschrift voor Documentatie (Ministerie van Financiën). — Statistisch Jaarboek voor België. — Statistisch Tijdschrift van het N.I.S. — Belgisch Staatsblad. — Tijdschrift voor Documentatie en Voorlichting (N.B.B.) : XLIII^e jaargang, deel II, nr 5, november 1967 : « Begrotingen voor 1967 en 1968 » en XLIII^e jaargang, deel I, nr 3, maart 1967 : « Hoofdstuk XI « Rijksfinanciën » van het statistisch gedeelte - Wijziging van sommige gegevens ».

XI - 6. — BELASTINGONTVANGSTEN ZONDER ONDERSCHIED VAN BEGROTINGSJAAR

(Miljarden franken)

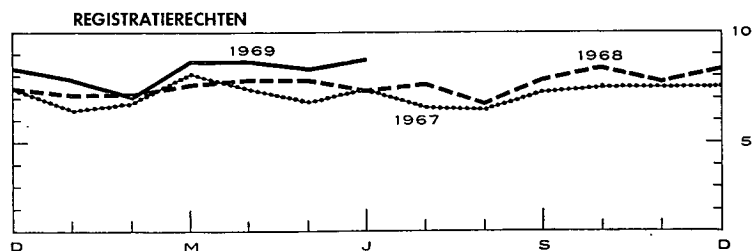
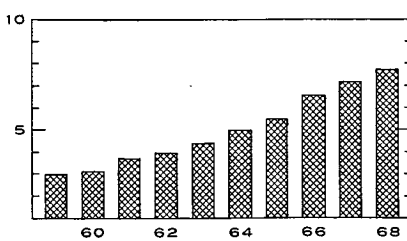
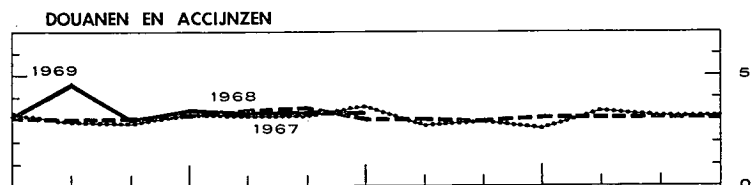
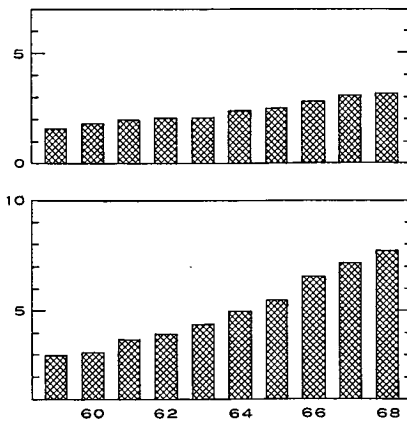
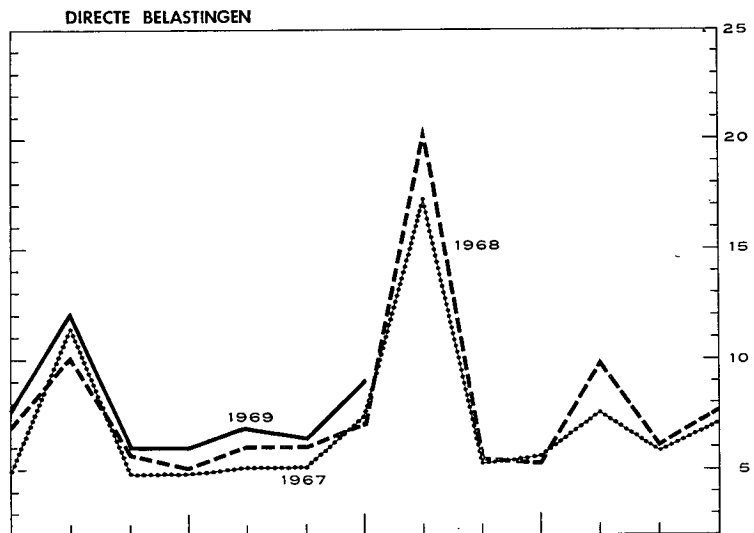
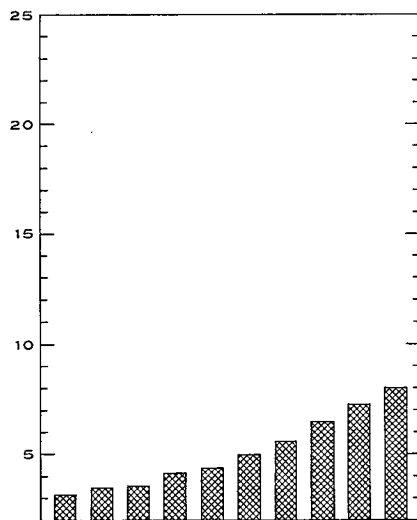
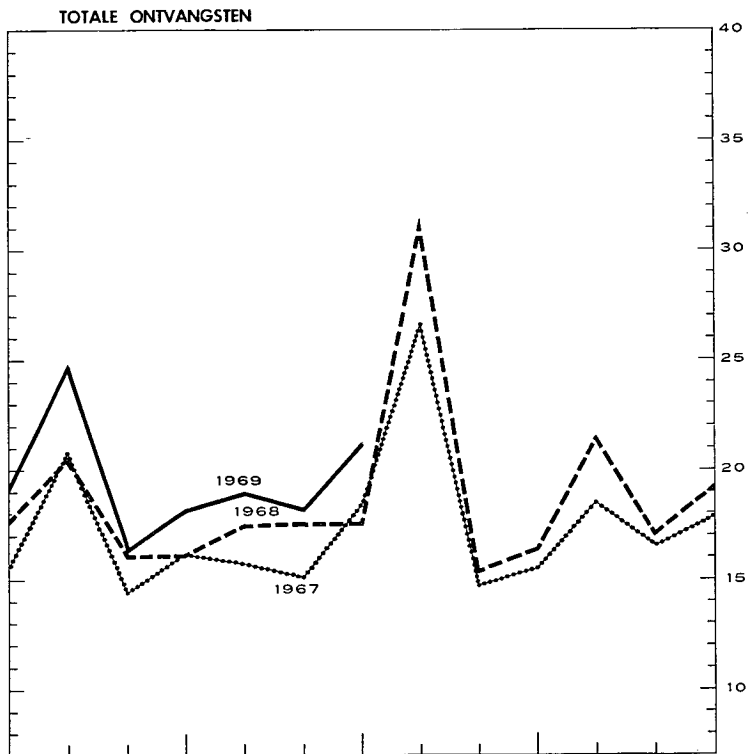
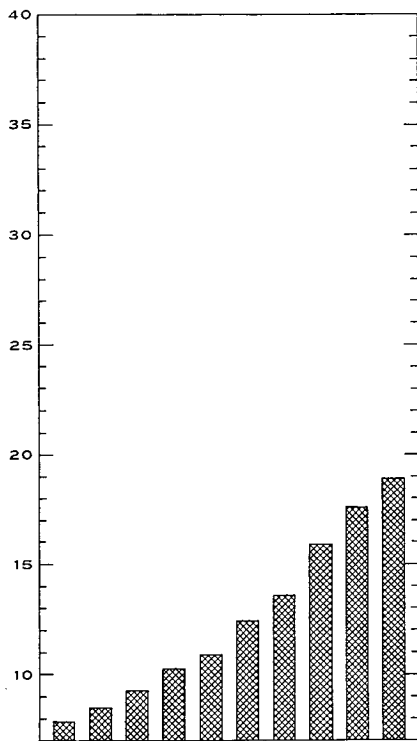

XII. — VORDERINGEN EN SCHULDEN IN DE BELGISCHE ECONOMIE

1a. — UITSTAANDE VORDERINGEN EN SCHULDEN OP 31 DECEMBER 1965 ¹

(Miljarden franken)

SCHULDEN PER SECTOR EN PER SOORT		VORDERINGEN PER SECTOR EN PER SOORT												Totaal van de schulden (13) = (1) tot (12)		
		Niet-financiële nationale sectoren						Buitenland	Financiële Instellingen						Niet bepaalde sect. en aanpassingen	
		Bedrijven en particulieren	Parastatale bedrijven	Staat (Schatkist)	Overheidssector niet elders vermeld (o.m. lagere overheid)	Sociale verzekering	Geldschepende instellingen		Rentenfonds	Spaarkassen, hypotheek- en kapitalisatiemaatschappijen	Inst. voor verzekering op het leven en tegen arbeidsongevallen, pensioenfondsen	Niet-geldschepende openbare kredietinstellingen				
													(1)			(2)
----- Gagevens niet beschikbaar ... Nihil of beneden F 50 miljoen — Niet gedane verrichtingen																
Niet-financiële nationale sectoren	Bedrijven en particulieren (1)	Accepten, handelspapier en promessen	0,2	—	—	—	—	56,4	—	4,3	—	4,7	3,4	68,9		
		Verplichtingen in rek.-courant of voorschotrek.	9,1	—	—	—	—	54,7	—	1,0	—	1,0	—	65,8		
		Obligaties	15,3	—	—	—	—	—	—	1,0	—	17,5	—	33,8		
		Andere leningen op halflange en lange termijn	7,4	0,1	—	—	0,3	—	—	117,8	37,5	110,9	—	274,1		
		Diversen	—	1,6	1,8	0,1	20,1	—	—	0,7	4,8	0,7	—	29,7		
		(Aandelen en deelnemingen)	(203,1)	(1,0)	(...)	—	(...)	—	(0,7)	(—)	(0,9)	(4,6)	(—)	(...)	(210,3)	
		Totaal ...	31,8	1,9	1,8	0,1	20,4	—	111,1	—	124,8	59,8	117,3	3,4	472,4	
	Parastatale bedrijven (2)	Geld op zeer korte termijn	—	—	—	—	—	—	—	0,4	—	—	—	0,5		
		Accepten, handelspapier en promessen	0,6	—	—	—	—	0,2	1,2	—	0,2	—	—	2,2		
		Verplichtingen in rek.-courant of voorschotrek.	—	—	0,1	—	—	0,4	0,1	—	—	—	0,1	0,7		
		Obligaties verkrijgbaar door elke belegger	15,6	0,4	—	—	0,1	3,9	1,8	0,7	3,8	4,9	0,7	32,0		
		Obligaties niet verkrijgbaar door elke belegger	—	0,3	—	0,1	—	2,0	2,4	—	1,0	5,3	0,4	11,5		
		Andere leningen op halflange en lange termijn	—	—	—	0,1	—	0,6	—	—	—	0,2	9,7	—	10,5	
		Diversen	8,2	—	5,2	0,2	—	1,8	—	—	—	—	—	0,3	15,7	
	(Aandelen en deelnemingen)	(0,9)	—	(15,0)	(6,0)	(...)	—	(0,1)	(—)	(0,3)	(0,2)	(0,4)	(0,9)	(23,9)		
	Totaal ...	24,4	0,7	5,3	0,4	0,1	8,9	5,6	0,7	5,5	10,4	11,0	0,3	73,2		
	Staat (Schatkist) (3)	Gelden van derden	3,8	—	—	0,9	—	45,3	—	—	—	0,1	3,6	53,7		
		Certificaten op korte termijn	—	0,9	—	0,2	—	39,6	2,7	4,3	—	11,4	3,4	76,8		
		Obligaties verkrijgbaar door elke belegger	125,6	2,5	—	1,9	2,7	11,0	46,3	3,5	34,6	42,4	7,8	279,5		
		Obligaties niet verkrijgbaar door elke belegger	—	—	—	—	—	19,4	60,7	—	3,0	2,2	0,7	86,2		
	Diversen	—	0,6	—	—	1,9	—	—	—	—	0,3	0,3	—	3,1		
Totaal ...	129,4	4,0	—	3,0	4,5	44,7	192,0	6,2	41,9	44,9	20,3	8,4	499,2			
Overheidssector niet elders vermeld (o.m. lagere overheid) (4)	Geld op zeer korte termijn	—	—	—	—	—	—	—	—	—	—	—	—			
	Verplichtingen in rek.-courant of voorschotrek.	—	—	—	—	—	6,5	—	—	—	—	—	6,5			
	Obligaties verkrijgbaar door elke belegger	16,8	0,6	—	0,1	—	0,5	1,0	1,0	2,1	7,4	1,2	30,7			
	Obligaties niet verkrijgbaar door elke belegger	—	—	—	—	—	1,4	0,2	—	11,6	2,4	—	15,6			
	Andere leningen op halflange en lange termijn	—	5,4	—	—	—	—	—	—	0,8	—	62,7	68,9			
Diversen	2,2	0,5	3,0	—	—	—	—	—	—	—	0,4	2,7	8,9			
Totaal ...	19,0	6,5	3,0	0,1	—	1,8	7,7	1,0	14,5	9,8	64,3	2,8	130,6			
Sociale verzekering (5)	Reserves van de sociale verzekering	12,3	—	—	—	—	—	—	—	—	—	—	12,3			
	Obligaties verkrijgbaar door elke belegger	—	—	—	—	0,2	—	—	—	0,1	—	—	0,3			
	Obligaties niet verkrijgbaar door elke belegger	—	—	—	—	0,4	—	0,8	—	1,3	10,4	—	15,0			
	Diversen	18,4	—	1,5	—	4,0	—	—	—	—	0,8	—	29,0			
Totaal ...	30,7	—	1,5	—	4,4	0,2	0,8	—	1,3	11,3	—	6,3	56,6			
Buitenland (6)	Geld op zeer korte termijn (Belgische franken)	—	—	—	—	—	1,5	—	—	—	—	—	1,5			
	Accepten en handelspapier	—	—	—	—	—	16,4	—	1,1	—	2,1	2,2	21,7			
	Verplichtingen in rek.-courant of voorschotrek.	—	—	—	—	—	6,6	—	0,2	—	—	—	6,8			
	Overige verplichtingen op korte termijn (incl. de goudvoorraad van de N.B.B.)	—	—	—	—	—	135,7	—	—	—	—	—	135,7			
	Obligaties	8,5	—	0,8	—	—	1,5	0,9	0,3	3,5	0,2	—	15,7			
	Verplichtingen van de internationale kredietinstellingen uit hoofde van de inschrijving van België	—	—	8,3	—	—	12,2	—	—	—	—	—	20,5			
	Diversen	—	0,9	7,6	—	—	—	—	—	1,0	0,2	—	9,7			
(Aandelen en deelnemingen)	(0,2)	(0,4)	(...)	—	—	(—)	(1,4)	(—)	(...)	(1,3)	(—)	(...)	(3,3)			
Totaal ...	8,5	0,9	16,7	—	—	—	173,9	0,9	1,6	4,5	2,4	2,2	211,7			

SCHULDEN PER SECTOR EN PER SOORT

	Financiële instellingen													
	Schuldensamenstelling													
Geldscheppende instellingen (7)	Geld	294,3	3,1	3,7	12,1	1,0	—	—	2,4	1,7	0,3	—	—	318,6
	Geld op zeer korte termijn	—	—	—	—	—	2,5	1,5	—	0,1	—	—	—	4,2
	Brutoverplichtingen tegenover het buitenland	—	—	—	—	—	76,6	—	—	—	—	—	—	76,6
	Deviezendeposito's van de ingezetenen	4,4	—	—	—	—	—	—	—	—	—	—	—	4,4
	Inlagen op spaarboekjes van de ingezetenen	42,0	—	—	—	—	—	—	—	—	—	—	—	42,0
	Termijndeposito's van de ingezetenen	35,4	—	—	—	—	—	—	—	—	—	—	—	35,4
	Verplichtingen niet elders vermeld	—	—	—	—	—	—	14,3	0,1	—	—	—	—	14,3
	Obligaties (incl. kasbons)	11,2	—	—	—	—	—	—	—	—	0,1	—	—	11,4
	Diversen	0,2	—	0,2	—	—	—	—	—	—	—	—	11,4	11,7
	(Aandelen en deelnemingen)	(10,7)	—	(0,2)	—	—	—	(0,6)	—	—	(0,1)	—	—	(11,6)
Totaal ...	387,5	3,1	3,9	12,1	1,0	79,1	15,7	0,1	2,6	1,8	0,4	11,4	518,6	
Rentenfonds (8)	Geld op zeer korte termijn	—	—	—	—	—	—	—	—	—	—	—	—	—
	Certificaten op korte termijn	—	—	—	—	—	—	4,7	—	0,8	—	0,4	—	5,9
	Verplichtingen in rek.-courant of voorschotrek.	—	—	—	—	—	—	—	—	—	—	—	—	—
	Diversen	—	—	2,8	—	—	—	—	—	—	—	—	—	2,8
Totaal ...	—	—	2,8	—	—	—	4,7	—	0,8	—	0,4	—	8,7	
Spaarkassen, hypotheek- en kapitalisatiemaatschappijen (9)	Direct opvraagbare deposito's	4,5	—	—	0,1	2,0	—	—	—	—	0,4	0,1	—	7,1
	Inlagen op spaarboekjes	165,4	—	—	0,3	0,1	—	—	—	—	—	—	—	165,7
	Termijndeposito's	1,1	1,0	—	—	3,3	—	—	—	—	0,1	—	0,6	6,2
	Obligaties (incl. kasbons)	12,8	—	—	—	—	—	—	—	0,1	0,5	—	—	13,4
	Wiskundige reserves van de kapitalisatiemaatschappijen	0,6	—	—	—	—	—	—	—	—	—	—	—	0,6
	Diversen	4,8	—	—	—	—	—	0,1	—	0,1	—	—	3,5	8,5
	(Aandelen en deelnemingen)	(2,0)	—	—	—	—	—	—	—	—	—	—	—	(2,0)
Totaal ...	189,2	1,0	—	0,4	5,4	—	0,1	—	0,2	1,1	0,1	4,1	201,5	
Instellingen voor verzekering op het leven en tegen arbeidsong. pensioenfondsen (10)	Reserves van de sociale verzekering	24,4	—	—	—	—	—	—	—	—	—	—	—	24,4
	Wiskundige reserves	167,1	—	—	—	—	15,2	—	—	—	—	—	—	182,3
	Diversen	3,8	—	0,3	—	0,1	—	—	—	—	—	—	2,2	6,5
	Totaal ...	195,3	—	0,3	—	0,1	15,2	—	—	—	—	—	2,2	213,2
Niet-geldscheppende openbare kredietinstellingen (11)	Direct opvraagbare deposito's	3,2	—	—	0,1	—	—	0,2	—	—	—	—	—	3,5
	Geld op zeer korte termijn	—	—	—	0,5	—	1,1	0,2	—	0,3	0,1	—	0,5	2,6
	Inlagen op spaarboekjes	8,0	—	—	—	—	—	—	—	—	—	—	—	8,0
	Termijndeposito's	2,2	0,7	—	3,7	3,3	0,3	0,5	—	0,2	1,4	—	—	12,2
	Verplichtingen in rek.-courant of voorschotrek.	—	—	—	—	—	—	0,2	—	1,5	—	0,2	—	1,9
	Obligaties verkrijgbaar door elke belegger	85,0	0,3	—	0,1	2,8	0,1	11,4	0,2	9,5	22,2	0,7	—	132,3
	Obligaties niet verkrijgbaar door elke belegger	—	—	—	—	0,9	3,3	0,8	—	4,0	19,1	—	1,7	29,8
	Diversen	3,9	—	12,2	—	—	2,5	—	—	0,4	—	—	0,1	4,8
	(Aandelen en deelnemingen)	(0,1)	(...)	(1,1)	(0,7)	(...)	(...)	(0,2)	(—)	(...)	(...)	(...)	(...)	(2,1)
	Totaal ...	102,3	0,9	12,2	4,4	7,1	7,3	13,3	0,2	15,9	42,8	0,9	7,0	214,2
Niet-bepaalde sectoren en aanpassingen (12)		—	2,7	3,2	—	1,3	—	11,4	0,7	6,0	3,5	1,3	—	30,0
	Totaal van de vorderingen	1.118,0	21,7	50,7	20,5	44,3	157,3	536,4	9,8	215,0	189,8	218,5	48,1	2.630,0

Noot : Wegens de afrondingen zijn de totalen niet noodzakelijk gelijk aan de som van de posten.
1 Voor de jaren 1957 tot 1959, cf. Tijdschrift voor Documentatie en Voorlichting, XXXVIIIe jaargang, deel I, nr 2, februari 1963; voor het jaar 1960, cf. hetzelfde Tijdschrift, XXXIXe jaargang, deel I, nr 3, maart 1964; voor het jaar 1961, cf. hetzelfde Tijdschrift, XLe jaargang, deel II, nr 4, oktober 1965; voor het jaar 1962, cf. hetzelfde Tijdschrift, XLIIe jaargang, deel I, nr 2, februari 1967; voor het jaar 1963, cf. hetzelfde Tijdschrift, XLIIIe jaargang, deel I, nr 3, maart 1967; voor het jaar 1964, cf. hetzelfde Tijdschrift, XLIIIe jaargang, deel I, nr 3, maart 1968.

XII - 1b. — UITSTAANDE VORDERINGEN EN SCHULDEN OP 31 DECEMBER 1966

(Miljarden franken)

		VORDERINGEN PER SECTOR EN PER SOORT												Totaal van de schulden (13) = (1) tot (12)			
		Niet-financiële nationale sectoren					Buitenland (6)	Financiële instellingen					Niet bepaalde sect. en aanpassingen (12)				
		Bedrijven en particulieren (1)	Parastatale bedrijven (2)	Staat (Schatkist) (3)	Overheidssector niet elders vermeld (o.m. lagere overheid) (4)	Sociale verzekering (5)		Geldschepende instellingen (7)	Rentenfonds (8)	Spaarkassen, hypotheek- en kapitalisatiemaatschappijen (9)	Inst. voor verzekering op het leven en tegen arbeidsongevallen, pensioenfondsen (10)	Niet-goldschepende openbare kredietinstellingen (11)					
															(1)	(2)	(3)
Niet-financiële nationale sectoren		Bedrijven en particulieren (1)	Accepten, handelspapier en promessen	0,1	—	—	—	—	69,7	—	4,3	—	1,9	3,8	79,8		
			Verplichtingen in rek.-courant of voorschotrek. .	9,1	—	—	—	—	62,6	—	0,8	—	—	1,1	—	73,7	
Bedrijven en particulieren (1)			Obligaties	15,3	—	—	—	—	—	—	1,2	—	18,9	—	35,5		
			Andere leningen op halflange en lange termijn .	—	0,1	—	—	0,4	—	—	—	130,7	—	41,0	—	301,1	
Bedrijven en particulieren (1)			Diversen	—	1,8	1,8	0,3	26,2	—	—	2,2	—	5,5	0,7	38,5		
			(Aandelen en deelnemingen)	(213,8)	(1,1)	(...)	(...)	(...)	(0,9)	(—)	(0,8)	(4,5)	(—)	(...)	(...)	(221,1)	
Bedrijven en particulieren (1)			Totaal ...	24,4	2,1	1,8	0,3	26,6	—	—	132,3	—	139,3	65,4	132,6	3,8	528,5
Parastatale bedrijven (2)			Geld op zeer korte termijn	—	—	—	—	—	0,3	—	—	—	—	—	—	0,4	
			Accepten, handelspapier en promessen	0,6	—	—	—	—	0,1	1,9	—	0,3	—	—	—	—	2,9
Parastatale bedrijven (2)			Verplichtingen in rek.-courant of voorschotrek. .	—	—	—	—	—	0,3	—	—	—	—	—	—	0,8	
			Obligaties verkrijgbaar door elke belegger	17,1	0,4	—	—	0,1	4,0	1,9	0,7	4,0	—	5,5	0,5	—	34,3
Parastatale bedrijven (2)			Obligaties niet verkrijgbaar door elke belegger .	—	0,2	—	—	—	2,0	—	—	—	1,1	—	—	13,0	
			Andere leningen op halflange en lange termijn .	—	—	—	0,1	—	1,3	—	—	—	—	0,2	—	—	12,4
Parastatale bedrijven (2)			Diversen	8,5	—	5,5	0,3	1,6	0,2	—	—	—	—	0,1	—	16,5	
			(Aandelen en deelnemingen)	(0,9)	—	(15,2)	(6,8)	(...)	(0,1)	(—)	(0,3)	(0,2)	(0,2)	(0,4)	(0,9)	(...)	(24,8)
Parastatale bedrijven (2)			Totaal ...	26,2	0,7	5,5	0,5	0,1	9,6	6,7	0,7	5,5	10,6	12,6	1,5	80,3	
Staat (Schatkist) (3)			Gelden van derden	3,7	—	—	2,2	—	—	48,4	—	—	—	0,1	3,0	57,4	
			Certificaten op korte termijn	—	—	—	0,2	—	17,1	48,7	3,3	4,6	—	10,0	3,5	—	82,9
Staat (Schatkist) (3)			Obligaties verkrijgbaar door elke belegger	131,9	2,5	—	2,2	3,9	10,3	47,1	3,3	34,1	43,2	8,1	1,3	287,9	
			Obligaties niet verkrijgbaar door elke belegger .	—	—	—	—	—	16,2	64,7	—	3,1	—	2,1	0,7	—	87,0
Staat (Schatkist) (3)			Diversen	—	—	—	—	—	—	—	—	—	0,5	0,2	—	2,8	
			Totaal ...	135,6	3,7	—	4,6	5,2	43,7	203,9	6,6	41,8	45,9	19,1	8,0	—	518,1
Overheidssector niet elders vermeld (o.m. lagere overheid) (4)			Geld op zeer korte termijn	—	—	—	—	—	—	—	—	—	—	—	—	—	
			Verplichtingen in rek.-courant of voorschotrek. .	—	—	—	—	—	—	9,6	—	—	—	—	—	—	9,6
Overheidssector niet elders vermeld (o.m. lagere overheid) (4)			Obligaties verkrijgbaar door elke belegger	20,3	0,6	—	0,3	—	0,5	1,4	1,2	2,9	8,4	1,3	—	36,9	
			Obligaties niet verkrijgbaar door elke belegger .	—	—	—	—	—	1,4	0,2	—	—	12,3	2,1	—	—	16,0
Overheidssector niet elders vermeld (o.m. lagere overheid) (4)			Andere leningen op halflange en lange termijn .	—	5,9	—	—	—	—	—	—	—	—	—	—	74,6	
			Diversen	2,2	0,6	1,8	—	—	—	—	—	—	—	0,9	—	—	9,7
Overheidssector niet elders vermeld (o.m. lagere overheid) (4)			Totaal ...	22,5	7,1	1,8	0,3	—	1,8	11,2	1,2	16,1	10,6	69,4	4,8	146,8	
Sociale verzekering (5)			Reserves van de sociale verzekering	10,4	—	—	—	—	—	—	—	—	—	—	—	10,4	
			Obligaties verkrijgbaar door elke belegger	—	—	—	—	—	0,2	—	—	—	—	0,1	—	—	0,3
Sociale verzekering (5)			Obligaties niet verkrijgbaar door elke belegger .	—	—	—	—	—	0,8	—	—	—	11,5	0,1	—	16,8	
			Diversen	29,6	—	0,5	—	3,4	—	—	—	—	—	0,8	—	—	38,2
Sociale verzekering (5)			Totaal ...	40,0	—	0,5	—	3,8	0,3	0,8	—	1,3	12,4	0,1	6,5	65,8	
Buitenland (6)			Geld op zeer korte termijn (Belgische franken) .	—	—	—	—	—	—	1,8	—	—	—	—	—	1,8	
			Accepten en handelspapier	—	—	—	—	—	—	18,3	—	1,2	—	—	1,7	—	22,6
Buitenland (6)			Verplichtingen in rek.-courant of voorschotrek. .	—	—	—	—	—	—	6,2	—	—	—	—	—	6,4	
			Overige verplichtingen op korte termijn (incl. de goudvoorraad van de N.B.B.)	—	—	—	—	—	—	150,4	—	—	—	—	—	—	150,4
Buitenland (6)			Obligaties	8,6	—	0,8	—	0,1	—	2,0	0,9	0,3	4,0	0,2	—	16,8	
			Verplichtingen van de internationale kredietinstellingen uit hoofde van de inschrijving van België	—	—	9,8	—	—	—	15,2	—	—	—	—	—	—	25,0
Buitenland (6)			Diversen	—	1,5	7,4	—	0,4	—	—	—	—	1,1	0,2	—	10,7	
			(Aandelen en deelnemingen)	(0,2)	(0,3)	(...)	(...)	(...)	(—)	(1,4)	(—)	(...)	(1,3)	(—)	(...)	(...)	(3,3)
Buitenland (6)			Totaal ...	8,6	1,5	18,0	—	0,5	—	193,9	0,9	1,7	5,1	9,1	1,4	233,6	

----- Gegevens niet beschikbaar
 ... Nihil of beneden F 50 miljoen
 — Niet godane verrichtingen

SCHULDEN PER SECTOR EN PER SOORT

Financiële instellingen		Financiële instellingen												
Geldscheppende instellingen (7)	Geld	311,7	3,1	3,4	15,1	0,7	—	—	—	3,4	2,0	0,3	—	339,7
	Geld op zeer korte termijn	—	—	—	—	—	2,4	1,3	—	—	—	—	—	3,7
	Brutoverplichtingen tegenover het buitenland	—	—	—	—	—	102,3	—	—	—	—	—	—	102,3
	Deviezedeposito's van de ingezetenen	5,7	—	—	—	—	—	—	—	—	—	—	—	5,7
	Inlagen op spaarboekjes van de ingezetenen	48,5	—	—	—	—	—	—	—	—	—	—	—	48,5
	Termijndeposito's van de ingezetenen	40,4	—	—	—	—	—	—	—	—	—	—	—	40,4
	Verplichtingen niet elders vermeld	—	—	—	—	—	—	15,6	—	—	—	—	—	15,6
	Obligaties (incl. kasbons)	11,8	—	—	—	—	—	—	—	—	0,2	—	—	12,0
	Diversen	0,2	—	0,2	—	—	—	—	—	—	—	—	15,2	15,5
	(Aandelen en deelnemingen)	(12,0)	—	(0,2)	—	—	—	(0,5)	—	—	(0,1)	—	—	(12,9)
Totaal ...	418,3	3,1	3,6	15,1	0,7	104,6	16,9	—	3,4	2,2	0,3	15,2	583,5	
Rentenfonds (8)	Geld op zeer korte termijn	—	—	—	—	—	1,0	0,3	—	0,1	—	0,1	0,1	1,6
	Certificaten op korte termijn	—	—	—	—	—	—	4,0	—	0,5	—	—	—	4,5
	Verplichtingen in rek.-courant of voorschotrek.	—	—	—	—	—	—	0,3	—	—	—	—	—	0,3
	Diversen	—	—	2,8	—	—	—	—	—	—	—	—	—	2,8
	Totaal ...	—	—	2,8	—	—	1,0	4,6	—	0,6	—	0,1	0,1	9,3
Spaarkassen, hypotheek- en kapitalisatiemaatschappijen (9)	Direct opvraagbare deposito's	4,8	—	—	0,1	1,6	—	—	—	—	0,7	0,2	—	7,4
	Inlagen op spaarboekjes	182,1	—	—	0,2	—	—	—	—	—	—	—	—	182,3
	Termijndeposito's	1,6	0,9	—	—	3,9	—	—	—	—	0,1	—	0,4	7,0
	Obligaties (incl. kasbons)	14,5	—	—	—	—	—	—	—	0,1	0,7	—	—	15,3
	Wiskundige reserves van de kapitalisatiemaatschappijen	0,6	—	—	—	—	—	—	—	—	—	—	—	0,6
	Diversen	6,8	—	—	—	—	—	0,1	—	0,1	—	0,1	2,1	9,2
	(Aandelen en deelnemingen)	(2,2)	—	—	—	—	—	—	—	—	—	—	—	(2,2)
Totaal ...	210,4	0,9	—	0,2	5,6	—	0,1	—	0,2	1,5	0,3	2,6	221,8	
Instellingen voor verzekering op het leven en tegen arbeidsong., pensioenfondsen (10)	Reserves van de sociale verzekering	27,9	—	—	—	—	—	—	—	—	—	—	—	27,9
	Wiskundige reserves	177,4	—	—	—	—	16,2	—	—	—	—	—	—	193,6
	Diversen	4,1	—	0,4	—	0,1	—	—	—	—	—	—	2,4	7,0
	Totaal ...	209,3	—	0,4	—	0,1	16,2	—	—	—	—	—	2,4	228,5
Niet-geldscheppende openbare kredietinstellingen (11)	Direct opvraagbare deposito's	3,4	—	—	0,1	—	—	0,3	—	—	—	—	—	3,8
	Geld op zeer korte termijn	—	—	—	—	—	0,1	0,3	—	—	—	—	0,5	0,9
	Inlagen op spaarboekjes	9,5	—	—	—	—	—	—	—	—	—	—	—	9,5
	Termijndeposito's	3,2	1,0	—	5,3	3,1	0,4	0,6	—	0,3	1,2	—	—	15,0
	Verplichtingen in rek.-courant of voorschotrek.	—	—	—	—	—	—	0,5	—	2,8	—	0,6	—	3,9
	Obligaties verkrijgbaar door elke belegger	91,9	0,3	—	0,4	3,6	0,1	13,2	0,3	10,4	22,9	0,7	—	143,8
	Obligaties niet verkrijgbaar door elke belegger	—	—	—	—	1,2	3,9	1,4	—	4,4	20,6	—	1,6	33,1
	Diversen	4,9	—	12,7	—	—	2,5	—	—	0,4	—	0,1	5,3	25,9
	(Aandelen en deelnemingen)	(0,1)	(...)	(1,1)	(0,7)	(...)	(...)	(0,2)	(—)	(...)	(...)	(...)	(...)	(2,1)
Totaal ...	112,9	1,2	12,7	5,8	7,9	6,9	16,3	0,3	18,3	44,7	1,4	7,4	235,9	
Niet bepaalde sectoren en aanpassingen (12)		—	2,7	2,8	—	1,6	—	17,5	0,7	8,7	4,8	2,3	—	41,0
	Totaal van de vorderingen	1.208,2	23,1	49,9	26,9	52,1	184,2	604,2	10,4	236,8	203,2	240,2	53,8	2.893,0

Noot : Wegens de afrondingen zijn de totalen niet noodzakelijk gelijk aan de som van de posten.

XII - 2. — BEWEGINGEN VAN DE VORDERINGEN EN SCHULDEN IN 1966

(Miljarden franken)

SCHULDEN PER SECTOR EN PER SOORT		VORDERINGEN PER SECTOR EN PER SOORT													Totaal van de schulden (18) = (1) tot (12)
		Niet-financiële nationale sectoren						Buitenland	Financiële instellingen					Niet bepaalde sect. en aanpassingen	
		Bedrijven en particulieren	Parastatale bedrijven	Staat (Schatkist)	Overheidssector niet elders vermeld (o.m. lagere overheid)	Sociale verzekering	Geldschepende instellingen		Rentenfonds	Spaarkassen, hypotheek- en kapitalisatiemaatschappijen	Inst. voor verzekering op het leven en tegen arbeidsongevallen, pensioenfondsen	Niet-geldschepende opebare kredietinstellingen			
													(1)		
Niet-financiële nationale sectoren		----- Gegevens niet beschikbaar													
		... Nihil of beneden F 50 miljoen													
		— Niet gedane verrichtingen													
Bedrijven en particulieren (1)	Accepten, handelspapier en promessen	...	—	+13,3	—	— 2,8	+ 0,4	+ 10,9		
	Verplichtingen in rek.-courant of voorschotrek	+ 7,9	—	— 0,2	...	+ 0,1	...	+ 7,8		
	Obligaties	— 0,1	—	+ 0,2	+ 1,5	+ 1,7		
	Andere leningen op halflange en lange termijn	+ 0,1	...	—	+12,9	+ 3,5	+17,9	...	+ 34,3		
	Diversen	...	+ 0,2	...	+ 0,2	+ 6,0	+ 8,0	...	—	+ 1,5	+ 0,7	...	+ 16,7		
	(Aandelen en deelnemingen)	(+13,8)	(+ 0,1)	(...)	(...)	(- 0,2)	(+ 0,2)	(-)	(- 0,1)	(- 0,1)	(-)	(...)	(+ 13,6)		
	Totaal ...	- 0,1	+ 0,2	...	+ 0,2	+ 6,1	+ 8,0	+21,2	—	+14,4	+ 5,6	+15,3	+ 0,4	+ 71,4	
Parastatale bedrijven (2)	Geld op zeer korte termijn	—	...	—	+ 0,3	- 0,4	- 0,1	- 0,1	
	Accepten, handelspapier en promessen	—	+ 0,7	—	+ 0,1	+ 0,7	
	Verplichtingen in rek.-courant of voorschotrek	- 0,1	- 0,1	+ 0,3	—	+ 0,2	
	Obligaties verkrijgbaar door elke belegger	+ 1,5	+ 0,1	+ 0,2	+ 0,6	- 0,2	...	+ 2,2	
	Obligaties niet verkrijgbaar door elke belegger	—	- 0,2	...	+ 0,1	- 0,4	+ 0,8	+ 1,1	+ 1,5	
	Andere leningen op halflange en lange termijn	+ 0,7	—	+ 1,1	...	+ 1,8		
	Diversen	+ 0,3	...	+ 0,3	+ 0,1	...	- 0,2	+ 0,2	—	...	+ 0,1	+ 0,1	+ 0,8		
	(Aandelen en deelnemingen)	(...)	...	(+ 0,2)	(+ 0,8)	(...)	(...)	(-)	(...)	(...)	(...)	(...)	(+ 1,0)		
	Totaal ...	+ 1,8	...	+ 0,2	+ 0,1	...	+ 0,6	+ 1,1	+ 0,1	...	+ 0,2	+ 1,7	+ 1,2	+ 7,1	
Staat (Schatkist) (3)	Gelden van derden	- 0,1	...	—	+ 1,3	+ 3,1	- 0,5	+ 3,8	
	Certificaten op korte termijn	...	- 0,5	—	+ 1,6	+ 4,1	+ 0,5	+ 0,4	+ 0,1	- 1,4	+ 0,1	+ 4,9	
	Obligaties verkrijgbaar door elke belegger	+ 6,6	+ 0,1	—	...	+ 1,2	- 0,7	+ 0,8	- 0,2	- 0,5	+ 0,8	+ 0,3	+ 0,1	+ 8,4	
	Obligaties niet verkrijgbaar door elke belegger	—	...	—	- 3,2	+ 3,9	...	+ 0,1	+ 0,8	
	Diversen	...	+ 0,1	—	+ 0,2	- 0,3	
	Totaal ...	+ 6,5	- 0,3	—	+ 1,3	+ 0,6	- 2,3	+11,9	+ 0,4	- 0,1	+ 1,0	- 1,2	- 0,3	+ 17,6	
Overheidssector niet elders vermeld (o.m. lagere overheid) (4)	Geld op zeer korte termijn	—	...	—	
	Verplichtingen in rek.-courant of voorschotrek	+ 3,1	—	+ 3,1	
	Obligaties verkrijgbaar door elke belegger	+ 3,8	+ 0,3	+ 0,2	+ 0,8	+ 1,0	+ 0,2	...	+ 6,2	
	Obligaties niet verkrijgbaar door elke belegger	—	+ 0,7	- 0,2	+ 0,5	
	Andere leningen op halflange en lange termijn	...	+ 0,5	+ 0,2	...	+ 5,0	...	+ 5,7	
	Diversen	...	+ 0,1	- 1,2	—	...	- 0,1	+ 2,0	+ 0,7		
	Totaal ...	+ 3,8	+ 0,6	- 1,2	+ 3,4	+ 0,2	+ 1,6	+ 0,8	+ 5,1	+ 2,0	+ 16,2	
Sociale verzekering (5)	Reserves van de sociale verzekering	- 1,8	—	—	—	—	—	—	—	—	—	—	—	- 1,8	
	Obligaties verkrijgbaar door elke belegger	
	Obligaties niet verkrijgbaar door elke belegger	—	+ 1,1	+ 0,1	+ 0,6	+ 1,8	
	Diversen	+11,1	...	- 1,0	...	- 0,6	- 0,4	+ 9,2	
		Totaal ...	+ 9,3	...	- 1,0	...	- 0,6	+ 1,1	+ 0,1	+ 0,2	+ 9,2
Buitenland (6)	Geld op zeer korte termijn (Belgische franken)	—	...	—	—	+ 0,3	+ 0,3	
	Accepten en handelspapier	—	—	+ 1,9	—	- 0,4	- 0,7	+ 0,9	
	Verplichtingen in rek.-courant of voorschotrek	—	- 0,4	—	- 0,4	
	Overige verplichtingen op korte termijn (incl. de goudvoorraad van de N.B.B.)	—	
	Obligaties	+ 0,1	—	+ 0,5	+ 0,5	+ 1,0	
	Verplichtingen van de internationale kredietinstellingen uit hoofde van de inschrijving van België	—	—	+ 0,3	—	—	—	+ 3,0	—	—	—	—	+ 1,3	+ 4,5	
	Diversen	+ 2,4	+ 0,6	+ 0,1	...	+ 0,4	+ 0,1	+ 3,6	
	(Aandelen en deelnemingen)	(+ 6,0)	(...)	(...)	...	(-)	(+ 0,1)	(-)	(...)	(...)	(-)	(...)	(+ 6,1)		
	Totaal ...	+ 2,4	+ 0,6	+ 0,4	...	+ 0,5	...	+ 19,9	...	+ 0,1	+ 0,6	+ 0,4	+ 0,5	+ 24,4	

SCHULDEN PER SECTOR EN PER SOORT

		Financiële instellingen												
Geldscheppende instellingen (7)	Geld	+17,4	+ 0,1	- 0,3	+ 3,1	- 0,3	—	—	+ 0,9	+ 0,3	—	—	+ 21,2	
	Geld op zeer korte termijn	—	—	—	—	—	—	—	—	—	—	—	- 0,5	
	Brutoverplichtingen tegenover het buitenland	—	—	—	—	—	+25,7	—	—	—	—	—	+ 25,7	
	Deviezendeposito's van de ingezetenen	+ 1,2	—	—	—	—	—	—	—	—	—	—	+ 1,2	
	Inlagen op spaarboekjes van de ingezetenen	+ 6,5	—	—	—	—	—	—	—	—	—	—	+ 6,5	
	Termijndeposito's van de ingezetenen	+ 5,1	—	—	—	—	—	—	—	—	—	—	+ 5,1	
	Verplichtingen niet elders vermeld	—	—	—	—	—	—	+ 1,3	- 0,1	—	—	—	+ 1,3	
	Obligaties (incl. kasbons)	+ 0,5	—	—	—	—	—	—	—	—	+ 0,1	—	+ 0,6	
	Diversen	—	—	—	—	—	—	—	—	—	—	+ 3,8	+ 3,8	
	(Aandelen en deelnemingen)	(+ 1,1)	—	(...)	—	—	—	(-0,1)	—	—	(...)	—	(+ 1,0)	
Totaal ...	+30,8	+ 0,1	- 0,3	+ 3,1	- 0,3	+25,5	+ 1,1	- 0,1	+ 0,8	+ 0,4	- 0,1	+ 3,8	+ 64,9	
Rentenfonds (8)	Geld op zeer korte termijn	—	—	—	—	—	+ 1,0	+ 0,3	—	+ 0,1	—	+ 0,1	+ 1,6	
	Certificaten op korte termijn	—	—	—	—	—	—	- 0,7	—	- 0,3	—	- 0,4	- 1,4	
	Verplichtingen in rek.-courant of voorschotrek.	—	—	—	—	—	—	+ 0,3	—	—	—	—	+ 0,3	
	Diversen	—	—	—	—	—	—	—	—	—	—	—	—	
	Totaal ...	—	—	—	—	—	+ 1,0	- 0,1	—	- 0,2	—	- 0,3	+ 0,1	+ 0,5
Spaarkassen, hypotheek- en kapitalisatiemaatschappijen (9)	Direct opvraagbare deposito's	+ 0,3	—	—	—	- 0,3	—	—	—	—	+ 0,3	+ 0,1	+ 0,3	
	Inlagen op spaarboekjes	+16,1	—	—	- 0,1	—	—	—	—	—	—	—	+ 16,0	
	Termijndeposito's	+ 0,5	- 0,1	—	—	+ 0,6	—	—	—	—	—	- 0,2	+ 0,8	
	Obligaties (incl. kasbons)	+ 2,3	—	—	—	—	—	—	—	—	+ 0,2	—	+ 2,5	
	Wiskundige reserves van de kapitalisatiemaatschappijen	—	—	—	—	—	—	—	—	—	—	—	—	
	Diversen	+ 0,4	—	—	—	—	—	—	—	—	—	+ 0,2	+ 0,7	
	(Aandelen en deelnemingen)	(+ 0,2)	—	—	—	—	—	—	—	—	—	—	(+ 0,2)	
Totaal ...	+19,7	- 0,1	—	- 0,1	+ 0,2	—	—	—	—	+ 0,5	+ 0,1	+ 0,1	+ 20,3	
Instellingen voor verzekering op het leven en tegen arbeidsong. pensioenfondsen (10)	Reserves van de sociale verzekering	+ 1,7	—	—	—	—	—	—	—	—	—	—	+ 1,7	
	Wiskundige reserves	+12,1	—	—	—	—	+ 1,0*	—	—	—	—	—	+ 13,1	
	Diversen	+ 0,3	—	+ 0,1	—	—	—	—	—	—	—	+ 0,2	+ 0,5	
	Totaal ...	+14,1	—	+ 0,1	—	—	+ 1,0	—	—	—	—	+ 0,2	+ 15,3	
Niet-geldscheppende openbare kredietinstellingen (11)	Direct opvraagbare deposito's	+ 0,2	—	—	—	—	—	+ 0,1	—	—	—	—	+ 0,3	
	Geld op zeer korte termijn	—	—	—	- 0,5	—	- 1,0	+ 0,1	—	- 0,2	- 0,1	—	- 1,7	
	Inlagen op spaarboekjes	+ 1,5	—	—	—	—	—	—	—	—	—	—	+ 1,5	
	Termijndeposito's	+ 1,0	+ 0,3	—	+ 1,6	- 0,3	+ 0,1	+ 0,1	—	+ 0,1	- 0,2	—	+ 2,8	
	Verplichtingen in rek.-courant of voorschotrek.	—	—	—	—	—	—	+ 0,3	—	+ 1,3	—	+ 0,4	+ 2,0	
	Obligaties verkrijgbaar door elke belegger	+ 7,2	—	—	—	+ 0,8	—	+ 1,8	+ 0,1	+ 0,9	+ 0,7	+ 0,1	+ 11,5	
	Obligaties niet verkrijgbaar door elke belegger	—	—	—	—	+ 0,3	+ 0,5	+ 0,6	—	+ 0,3	+ 1,5	—	+ 3,2	
	Diversen	+ 1,0	—	+ 0,6	—	—	—	—	—	—	—	+ 0,1	+ 2,1	
	(Aandelen en deelnemingen)	(...)	(...)	(...)	(...)	(...)	(...)	(...)	(...)	(...)	(...)	(...)	(...)	
	Totaal ...	+10,9	+ 0,3	+ 0,6	+ 1,1	+ 0,8	- 0,4	+ 3,0	+ 0,1	+ 2,4	+ 1,9	+ 0,5	+ 0,4	+ 21,7
Niet-bepaalde sectoren en aansparingen (12)		—	—	- 0,4	—	+ 0,4	+ 1,3	+ 6,2	—	+ 2,7	+ 1,3	+ 0,9	—	+ 12,3
		—	—	—	—	—	—	—	—	—	—	—	—	—
(13) = (1) tot (12)	Totaal van de vorderingen	+99,2	+ 1,4	- 1,7	+ 5,6	+ 7,8	+34,8	+67,8	+ 0,6	+21,8	+13,4	+21,8	+ 8,6	+281,1

Voet : Wegens de afrondingen zijn de totalen niet noodzakelijk gelijk aan de som van de posten.

¹ Voor de jaren 1958, 1959 en 1960, cf. *Tijdschrift voor Documentatie en Voorlichting*, XXXVIIIe jaargang, deel I, nr 2, februari 1963; voor het jaar 1961, cf. hetzelfde Tijdschrift, XXXIXe jaargang, deel I, nr 8, maart 1964; voor het jaar 1962, cf. hetzelfde Tijdschrift, XLe jaargang, deel II, nr 4, oktober 1965; voor het jaar 1963, cf. hetzelfde Tijdschrift, XLIIe jaargang, deel I, nr 2, februari 1967; voor het jaar 1964, cf. hetzelfde Tijdschrift, XLIIe jaargang, deel I, nr 3, maart 1967; voor het jaar 1965, cf. hetzelfde Tijdschrift, XLIIIe jaargang, deel I, nr 3, maart 1968.

* In de betalingsbalans is deze beweging niet opgenomen in de kapitaalverrichtingen.

XII - 3a. — UITSTAANDE VORDERINGEN EN SCHULDEN OP 31 DECEMBER 1965

Totalen per sector

(Miljarden franken)

Gegevens niet beschikbaar ... Nihil of beneden F 50 miljoen — Niet gedane verrichtingen	Bedrijven en particulieren	Parastatale bedrijven	Staat (Schatkist)	Overheidssector niet elders vermeld	Sociale verzekering	Niet-financiële nationale sectoren samen	Buitenland	Geldscheppende instellingen	Rentenfonds	Spaarkassen, hypotheek- en kapitalisatiemaatschappijen	Instellingen voor verzekering op het leven en tegen arbeidsongevallen, pensioenfondsen	Niet-geldscheppende openbare kredietinstellingen	Financiële instellingen samen	Niet bepaalde sectoren en aanpassingen	Totaal van de schulden
	(1)	(2)	(3)	(4)	(5)	(6) = (1) tot (5)	(7)	(8)	(9)	(10)	(11)	(12)	(13) = (8) tot (12)	(14)	(15) = (6) + (7) + (13) + (14)
1. Bedrijven en particulieren	31,8	1,9	1,8	0,1	20,4	56,0	-----	111,1	—	124,8	59,8	117,3	413,0	3,4	472,4
2. Parastatale bedrijven	24,4	0,7	5,3	0,4	0,1	30,9	8,9	5,6	0,7	5,5	10,4	11,0	33,2	0,3	73,2
3. Staat (Schatkist)	129,4	4,0	—	3,0	4,5	140,9	44,7	192,0	6,2	41,9	44,9	20,3	305,3	8,4	499,2
4. Overheidssector niet elders vermeld	19,0	6,5	3,0	0,1	-----	28,6	1,8	7,7	1,0	14,5	9,8	64,3	97,3	2,8	130,6
5. Sociale verzekering	30,7	...	1,5	...	4,4	36,6	0,2	0,8	...	1,3	11,3	...	13,4	6,3	56,6
6. Niet-financiële nationale sectoren samen	235,3	13,1	11,6	3,6	29,4	293,0	55,6	317,2	7,9	188,0	136,2	212,9	862,2	21,2	1.232,0
7. Buitenland	8,5	0,9	16,7	-----	-----	26,1	—	173,9	0,9	1,6	4,5	2,4	183,3	2,2	211,7
8. Geldscheppende instellingen	387,5	3,1	3,9	12,1	1,0	407,6	79,1	15,7	0,1	2,6	1,8	0,4	20,6	11,4	518,6
9. Rentenfonds	—	...	2,8	2,8	...	4,7	—	0,8	...	0,4	5,9	...	8,7
10. Spaarkassen, hypotheek- en kapitalisatiemaatschappijen	189,2	1,0	...	0,4	5,4	196,0	-----	0,1	...	0,2	1,1	0,1	1,5	4,1	201,5
11. Instellingen voor verzekering op het leven en tegen arbeidsongevallen, pensioenfondsen	195,3	...	0,3	...	0,1	195,7	15,2	2,2	213,2
12. Niet-geldscheppende openbare kredietinstellingen	102,3	0,9	12,2	4,4	7,1	126,9	7,3	13,3	0,2	15,9	42,8	0,9	73,1	7,0	214,2
13. Financiële instellingen samen ...	874,3	5,0	19,2	16,9	13,6	929,0	101,6	33,8	0,3	19,5	45,7	1,8	101,1	24,7	1.156,2
14. Niet bepaalde sectoren en aanpassingen	-----	2,7	3,2	...	1,3	7,2	-----	11,4	0,7	6,0	3,5	1,3	22,9	—	30,0
15. Totaal van de vorderingen	1.118,0	21,7	50,7	20,5	44,3	1.255,2	157,3	536,4	9,8	215,0	189,8	218,5	1.169,5	48,1	2.630,0
16. Saldo van de vorderingen en schulden	+ 645,6	— 51,5	— 448,5	— 110,1	— 12,3	+ 23,2	— 54,4	+ 17,8	+ 1,1	+ 13,5	— 23,4	+ 4,3	+ 13,3	+ 18,1	—

Noot : Wegens de afrondingen zijn de totalen niet noodzakelijk gelijk aan de som van de posten.

XII - 3b. — UITSTAANDE VORDERINGEN EN SCHULDEN OP 31 DECEMBER 1966

Totalen per sector
(Miljarden franken)

..... Gegevens niet beschikbaar ... Nil of beneden F 50 miljoen — Niet gedane verrichtingen	Bedrijven en particulieren	Parastatale bedrijven	Staat (Schatkist)	Overheids- sector niet elders vermeld	Sociale verzekering	Niet- financiële nationale sectoren samen	Buitenland	Geld- scheppende instellingen	Rentenfonds	Spaarkassen, hypotheek- en kapitali- satiemaat- schappijen	Instellingen voor verzekering op het leven en tegen arbeids- ongevallen, pensioen- fondsen	Niet-geld- scheppende openbare krediet- instellingen	Financiële instellingen samen	Niet bepaalde sectoren en aan- passingen	Totaal van de schulden
	(1)	(2)	(3)	(4)	(5)	(6) = (1) tot (5)	(7)	(8)	(9)	(10)	(11)	(12)	(13) = (8) tot (12)	(14)	(15) = (6) + (7) + (13) + (14)
1. Bedrijven en particulieren	24,4	2,1	1,8	0,3	26,6	55,2	-----	132,3	—	139,3	65,4	132,6	469,6	3,8	528,5
2. Parastatale bedrijven	26,2	0,7	5,5	0,5	0,1	33,0	9,6	6,7	0,7	5,5	10,6	12,6	36,1	1,5	80,3
3. Staat (Schatkist)	135,6	3,7	—	4,6	5,2	149,1	43,7	203,9	6,6	41,8	45,9	19,1	317,3	8,0	518,1
4. Overheidssector niet elders ver- meld	22,5	7,1	1,8	0,3	-----	31,7	1,8	11,2	1,2	16,1	10,6	69,4	108,5	4,8	146,8
5. Sociale verzekering	40,0	...	0,5	...	3,8	44,3	0,3	0,8	...	1,3	12,4	0,1	14,6	6,5	65,8
6. Niet-financiële nationale sectoren samen	248,7	13,6	9,6	5,7	35,7	313,3	55,4	354,9	8,5	204,0	144,9	233,8	946,1	24,6	1.339,5
7. Buitenland	8,6	1,5	18,0	-----	0,5	28,6	—	193,9	0,9	1,7	5,1	2,1	203,7	1,4	233,6
8. Geldscheppende instellingen	418,3	3,1	3,6	15,1	0,7	440,8	104,6	16,9	...	3,4	2,2	0,3	22,8	15,2	583,5
9. Rentenfonds	—	...	2,8	2,8	1,0	4,6	—	0,6	...	0,1	5,3	0,1	9,3
10. Spaarkassen, hypotheek- en kapi- talisatiemaatschappijen	210,4	0,9	...	0,2	5,6	217,1	-----	0,1	...	0,2	1,5	0,3	2,1	2,6	221,8
11. Instellingen voor verzekering op het leven en tegen arbeidsongeval- len, pensioenfondsen	209,3	...	0,4	...	0,1	209,8	16,2	2,4	228,5
12. Niet-geldscheppende openbare kre- dietinstellingen	112,9	1,2	12,7	5,8	7,9	140,5	6,9	16,3	0,3	18,3	44,7	1,4	81,0	7,4	235,9
13. Financiële instellingen samen ...	950,9	5,2	19,5	21,1	14,3	1.011,0	128,7	37,9	0,3	22,5	48,4	2,1	111,2	27,7	1.279,0
14. Niet bepaalde sectoren en aanpas- singen	-----	2,7	2,8	...	1,6	7,1	-----	17,5	0,7	8,7	4,8	2,3	34,0	—	41,0
15. Totaal van de vorderingen	1.208,2	23,1	49,9	26,9	52,1	1.360,0	184,2	604,2	10,4	236,8	203,2	240,2	1.295,0	53,8	2.893,0
16. Saldo van de vorderingen en schulden	+ 679,7	— 57,2	— 468,2	— 119,9	— 13,7	+ 20,5	— 49,4	+ 20,7	+ 1,1	+ 15,0	— 25,3	+ 4,3	+ 16,0	+ 12,8	—

Noot : Wegens de afrondingen zijn de totalen niet noodzakelijk gelijk aan de som van de posten.

XII - 4. — BEWEGINGEN VAN DE VORDERINGEN EN SCHULDEN IN 1966

Totalen per sector
(Miljarden franken)

..... Gegevens niet beschikbaar ... Nihil of beneden F 50 miljoen — Niet gedane verrichtingen	Bedrijven en particulieren	Parastatale bedrijven	Staat (Schatkist)	Overheids- sector niet elders vermeld	Sociale verzekering	Niet- financiële nationale sectoren samen	Buitenland	Geld- scheppende instellingen	Rentenfonds	Spaarkassen, hypotheek- en kapitali- satiemaat- schappijen	Instellingen voor verzekering op het leven en tegen arbeids- ongevallen, pensioen- fondsen	Niet-geld- scheppende openbare krediet- instellingen	Financiële instellingen samen	Niet bepaalde sectoren en aan- passingen	Totaal van de schulden (15) = (6) + (7) + (18) + (14)
	(1)	(2)	(3)	(4)	(5)	(6) = (1) tot (5)	(7)	(8)	(9)	(10)	(11)	(12)	(18) = (8) tot (12)	(14)	
1. Bedrijven en particulieren	- 0,1	+ 0,2	...	+ 0,2	+ 6,1	+ 6,4	+ 8,0	+ 21,2	—	+ 14,4	+ 5,6	+ 15,3	+ 56,5	+ 0,4	+ 71,4
2. Parastatale bedrijven	+ 1,8	...	+ 0,2	+ 0,1	...	+ 2,1	+ 0,6	+ 1,1	+ 0,1	...	+ 0,2	+ 1,7	+ 3,1	+ 1,2	+ 7,1
3. Staat (Schatkist)	+ 6,5	- 0,3	—	+ 1,3	+ 0,6	+ 8,1	- 2,3	+ 11,9	+ 0,4	- 0,1	+ 1,0	- 1,2	+ 12,0	- 0,3	+ 17,6
4. Overheidssector niet elders ver- meld	+ 3,8	+ 0,6	- 1,2	+ 3,2	...	+ 3,4	+ 0,2	+ 1,6	+ 0,8	+ 5,1	+ 11,1	+ 2,0	+ 16,2
5. Sociale verzekering	+ 9,3	...	- 1,0	...	- 0,6	+ 7,7	+ 1,1	+ 0,1	+ 1,2	+ 0,2	+ 9,2
6. Niet-financiële nationale sectoren samen	+ 21,3	+ 0,5	- 2,0	+ 1,6	+ 6,1	+ 27,5	+ 6,3	+ 37,6	+ 0,7	+ 15,9	+ 8,7	+ 21,0	+ 83,9	+ 3,5	+ 121,5
7. Buitenland	+ 2,4	+ 0,6	+ 0,4	+ 0,5	+ 3,9	—	+ 19,9	...	+ 0,1	+ 0,6	- 0,4	+ 20,2	+ 0,5	+ 24,6
8. Geldscheppende instellingen	+ 30,8	+ 0,1	- 0,3	+ 3,1	- 0,3	+ 33,4	+ 25,5	+ 1,1	- 0,1	+ 0,8	+ 0,4	- 0,1	+ 2,1	+ 3,8	+ 64,9
9. Rentenfonds	+ 1,0	- 0,1	—	- 0,2	...	- 0,3	- 0,6	+ 0,1	+ 0,5
10. Spaarkassen, hypotheek- en kapi- talisatiemaatschappijen	+ 19,7	- 0,1	...	- 0,1	+ 0,2	+ 19,7	+ 0,5	+ 0,1	+ 0,6	+ 0,1	+ 20,3
11. Instellingen voor verzekering op het leven en tegen arbeidsongeval- len, pensioenfondsen	+ 14,1	...	+ 0,1	+ 14,2	+ 1,0	+ 0,2	+ 15,3
12. Niet-geldscheppende openbare kre- dietinstellingen	+ 10,9	+ 0,3	+ 0,6	+ 1,1	+ 0,8	+ 13,7	- 0,4	+ 3,0	+ 0,1	+ 2,4	+ 1,9	+ 0,5	+ 7,9	+ 0,4	+ 21,7
13. Financiële instellingen samen ...	+ 75,5	+ 0,3	+ 0,4	+ 4,1	+ 0,7	+ 81,0	+ 27,1	+ 4,0	...	+ 3,0	+ 2,8	+ 0,2	+ 10,0	+ 4,6	+ 122,7
14. Niet bepaalde sectoren en aanpas- singen	- 0,4	...	+ 0,4	...	+ 1,3	+ 6,2	...	+ 2,7	+ 1,3	+ 0,9	+ 11,1	—	+ 12,3
15. Totaal van de vorderingen	+ 99,2	+ 1,4	- 1,7	+ 5,6	+ 7,8	+ 112,4	+ 34,8	+ 67,8	+ 0,6	+ 21,8	+ 13,4	+ 21,8	+ 125,2	+ 8,6	+ 281,1
16. Saldo van de vorderingen en schulden	+ 27,8	- 5,7	- 19,3	- 10,6	- 1,4	- 9,1	+ 10,2	+ 2,9	+ 0,1	+ 1,5	- 1,9	+ 0,1	+ 2,5	- 3,7	—

Noot : Wegens de afrondingen zijn de totalen niet noodzakelijk gelijk aan de som van de posten.

XIII. — GELDSCHEPPENDE INSTELLINGEN
1. — GEZAMENLIJKE BALANSEN VAN DE GELDSCHEPPENDE INSTELLINGEN

(Miljarden franken)

Einde periode	Geldhoeveelheid (1)	Quasi-monetaire liquiditeiten			Totaal van de geldhoeveelheid en van de quasi-monetaire liquiditeiten (5) = (1) tot (4)	Goudvoorraad en nettodeviezenpositie (6)	Vorderingen op de overheid		Discontokredieten, voorschotten en acceptokredieten aan bedrijven en particulieren		Vorderingen op en schulden tegenover niet geldscheppende financiële instellingen		Obligatieleeningen van de depositobanken (13)	Diversen ⁴ (14)
		In handen van de bedrijven en particulieren		In handen van de Schatkist (4)			Vorderingen op de Staat ² (7)	Vorderingen op de andere openbare besturen ³ (8)	Gefinancierd door de geldscheppende instellingen (9)	pro memorie : gefinancierd door en buiten de geldscheppende instellingen (10)	Op en tegenover het Rentenfonds (11)	Op en tegenover andere instellingen (12)		
		Deposito's in Belgische franken ¹ (2)	Deposito's in buitenlandse geldsoorten (3)											
1962 December	254,5	48,5	7,4	...	310,4	80,5	149,0	7,7	72,9	86,7	7,0	10,1	-11,1	- 5,7
1963 Maart	262,6	50,7	7,4	0,1	320,8	83,8	159,8	6,0	74,5	88,6	7,2	10,3	-11,1	- 9,7
Juni ⁵	273,2	51,3	8,2	0,1	332,8	84,4	164,5	6,4	78,7	92,5	7,5	10,2	-11,2	- 7,7
<i>Nieuwe reeks ⁵</i>														
Juni	270,9	51,3	8,2	0,1	330,5	83,2	167,0	5,0	76,9	86,8	7,5	10,0	-11,2	- 7,9
September	266,8	53,1	8,4	...	328,3	80,7	165,8	5,1	79,9	89,7	6,9	10,6	-11,3	- 9,4
December	277,8	55,1	9,1	...	342,0	79,2	170,6	5,8	88,8	97,5	7,4	11,5	-11,4	- 9,9
1964 Maart	273,3	58,3	10,1	...	341,7	78,3	174,0	4,8	88,4	101,3	7,0	10,6	-11,2	-10,2
Juni	285,6	58,3	8,1	...	352,0	79,4	177,8	5,2	92,2	104,3	8,9	10,0	-11,3	-10,2
September	283,8	64,1	5,0	...	352,9	81,0	175,9	5,0	94,3	105,4	7,8	11,2	-11,3	-11,0
December	297,4	65,1	5,2	...	367,7	88,0	179,7	6,3	98,2	108,5	7,8	11,1	-11,4	-12,0
1965 Maart	292,9	70,6	4,5	...	368,0	87,0	178,7	7,3	98,5	108,8	6,8	12,9	-11,3	-11,9
Juni	309,5	71,1	5,1	...	385,7	92,4	185,5	7,6	102,4	113,4	7,1	12,1	-11,3	-10,1
September	306,4	74,8	3,9	...	385,1	90,4	189,0	7,0	106,9	116,5	4,2	11,8	-11,3	-12,9
December	318,6	77,4	4,4	...	400,4	94,8	191,9	8,6	112,5	124,5	4,7	12,6	-11,4	-13,3
1966 Maart	314,6	82,4	4,2	...	401,2	93,7	191,3	8,3	114,0	126,8	7,2	12,4	-11,5	-14,2
Juni	329,3	81,1	4,9	...	415,3	93,4	197,4	9,5	119,0	130,8	8,8	13,4	-11,5	-14,7
September	322,4	86,4	5,1	...	413,9	89,5	195,6	10,5	125,2	135,5	5,1	15,2	-11,7	-15,5
December	339,7	89,0	5,7	...	434,4	89,2	203,9	12,0	134,9	144,5	4,6	15,7	-12,0	-13,9
1967 Maart	326,4	97,7	6,0	...	430,1	90,8	200,5	8,5	136,4	149,3	5,0	15,3	-12,4	-14,0
Juni	347,5	98,9	7,5	...	453,9	92,9	207,9	11,1	140,4	155,8	8,6	17,7	-12,6	-12,1
September	343,2	105,7	6,9	...	455,8	90,9	214,3	11,4	145,6	158,8	3,8	18,8	-13,1	-15,9
December	350,5	107,9	8,4	...	466,8	97,1	207,9	13,0	156,9	170,5	4,1	17,5	-13,5	-16,2
1968 Maart	350,0	115,9	7,5	...	473,4	94,5	212,1	12,9	159,3	175,0	3,8	20,4	-14,7	-14,9
Juni	372,7	118,3	7,9	...	498,9	97,2	225,3	12,7	166,0	181,1	7,9	19,7	-15,3	-14,6
September	361,8	123,3	9,1	...	494,2	90,1	226,8	13,1	168,0	182,3	7,8	20,6	-15,9	g-16,3
December	376,5	125,8	8,8	...	511,1	86,1	231,6	16,8	182,5	196,0	6,8	21,0	-16,5	g-17,2
1969 Maart	372,1	135,0	9,7	...	516,8	83,6	v 236,4	v 13,9	189,4	203,8	5,6	v 20,0	-17,2	v-14,9

¹ Deze deposito's omvatten de termijndeposito's en de op boekjes ingeschreven deposito's.

² Incl., sedert juni 1963, nieuwe reeks, het Wegentfonds (cf. de toelichting « Hoofdstukken IX, Betalingsbalans en XIII, Geldscheppende instellingen » van het statistisch gedeelte, opgenomen in het Tijdschrift voor Documentatie en Voorlichting (N.B.B.) : XLIII^e jaargang, deel II, nr 3, september 1963).

³ Incl. de vorderingen op de pensioenfondsen.

⁴ Deze rubriek omvat voornamelijk het saldo van de verrichtingen op halflange en lange termijn van het Muntfonds, van de niet elders ingedeelde vorderingen of de schulden tegenover ingezetenen, de salderingsrekeningen, de verschillen tussen de vastleggingen en participaties eenzuidels en de eigen middelen anderdeels. Zij omvat, daarenboven, tot 30 juni 1963 (oude reeks) het saldo van de verrichtingen op halflange en lange termijn van de N.K.B.K.

⁵ Voor de verklaring van de verschillen tussen de nieuwe en de oude reeks verwijzen wij de lezer naar deel 2 van het artikel « Hoofdstuk XII, Vorderingen en schulden in de Belgische economie en XIII, Geldscheppende instellingen van de statistieken » van het Tijdschrift voor Documentatie en Voorlichting (N.B.B.) : XLIII^e jaargang, deel I, nr 1, januari 1967.

N. B. — Voor de wijze van opstelling : zie Tijdschrift voor Documentatie en Voorlichting, XXIV^e jaargang, deel II, nr 6, december 1949 — XXX^e jaargang, deel II, nr 5, november 1955 — XXXIII^e jaargang, deel II, nr 5, november 1959 — XLII^e jaargang, deel I, nr 1, januari 1967, deel II, nr 3, september 1967.

— Voor de indeling van de « Geldhoeveelheid », zie tabel 4, hoofdstuk XIII.

— Voor de indeling van de « Goudvoorraad en nettodeviezenpositie », zie tabel 5, hoofdstuk XIII.

**XIII - 2. — DE BALANSEN VAN DE NATIONALE BANK VAN BELGIE,
DE GELDSCHEPPENDE OPENBARE INSTELLINGEN EN DE DEPOSITOBANKEN**

a) - Nationale Bank van België — Activa — Driemaandelijks cijfers

(Miljarden franken)

	30-9-64	31-12-64	31-3-65	30-6-65	30-9-65	31-12-65	31-3-66	30-6-66	30-9-66	31-12-66	31-3-67	30-6-67	30-9-67	31-12-67	31-3-68	30-6-68	30-9-68	31-12-68	31-3-69	30-6-69	
A. Vorderingen op het buitenland :																					
1. Goud	69,7	72,5	74,2	78,1 ^a	77,7	77,9	77,8	77,8	76,3	76,2	76,2	76,0	75,7	74,0	70,9	75,6	76,2	76,2	76,1	76,1	
2. I.M.F. — Deelneming	8,2	8,7	9,0	10,0	12,2	12,2	12,9	14,0	15,2	15,2	15,2	15,2	15,3	14,7	16,2	18,1	18,1	10,3	7,3	6,0	
Leningen ¹	—	1,5	1,5	3,4	3,4	3,4	3,4	3,4	3,4	3,4	3,4	1,9	1,9	1,9	1,9	5,9	5,5	5,0	4,0	3,5	
3. Obligaties	0,1	0,1	0,1	0,1	0,1	0,1	0,1	0,1	0,1	0,1	0,1	0,1	0,1	0,1	0,1	0,1	
4. Uitvoeraccepten in Belgische franken	4,4	4,3	1,8	6,2	2,7	6,7	4,9	7,3	6,1	7,6	6,9	6,8	2,7	8,0	5,3	8,1	9,9	14,2	14,4	17,1	
5. Vordering op de E.B.U. ²	0,1	0,1	—	—	—	—	—	—	—	—	—	—	—	—	—	—	
6. Andere :																					
a) in deviezen	22,0	27,0	25,9	21,9	23,2	21,9	20,0	19,7	20,0	21,4	21,3	29,9	34,9	36,1	36,6	24,2	18,2	18,1	17,9	25,1	
b) in Belgische franken	1,5	1,5	1,5	1,5	1,5	1,5	1,5	1,5	1,5	1,5	1,7	...	0,1	3,0	3,1	3,2	3,1	0,3	0,2	0,4	
Totaal van de vorderingen op het buitenl.	106,0	115,7	114,0	121,2	120,8	123,7	120,6	123,8	122,6	125,4	124,8	129,9	130,7	137,8	134,1	135,2	131,0	124,1	119,9	128,2	
B. Vorderingen op de binnenlandse geldschepende sector :																					
1. Munten en biljetten	0,3	0,4	0,6	0,5	0,5	0,4	0,6	0,4	0,4	0,3	0,4	0,2	0,5	0,3	0,5	0,4	0,4	0,3	0,3	0,3	
2. Andere :																					
a) op de Nationale Bank van België	—	—	—	—	—	—	—	—	—	—	—	—	—	—	—	—	—	—	—	—	
b) op de openbare instellingen	0,2	...	0,6	1,1	0,8	
c) op de depositobanken	0,2	0,5	...	0,5	0,5	0,3	0,7	
C. Vorderingen op de binnenlandse niet geldschepende sector :																					
1. Op de Staat ⁴ :																					
a) op ten hoogste één jaar	10,0	9,8	9,9	10,0	9,9	9,0	10,0	9,3	10,0	9,6	9,9	10,0	8,8	2,7	6,3	10,0	10,9	15,3	15,8	16,7	
b) op meer dan één jaar :																					
— oblig. verkrijgbaar door elke belegger .	2,4	2,4	2,5	2,4	2,5	2,5	2,7	2,7	2,6	2,7	2,7	2,7	2,7	2,7	2,8	2,6	2,6	2,6	2,6	2,6	
— overige	34,0	34,0	34,0	34,0	34,0	34,0	34,0	34,0	34,0	34,0	34,0	34,0	34,0	34,0	34,0	34,0	34,0	34,0	34,0	34,0	
2. Op de lagere overheid en de administratieve parastatale instellingen :																					
a) op ten hoogste één jaar	—	—	—	—	—	—	—	—	—	—	—	—	—	—	—	—	—	—	—	—	
b) op meer dan één jaar :																					
— oblig. verkrijgbaar door elke belegger .	0,3	0,3	0,4	0,3	0,4	0,4	0,4	0,4	0,4	0,4	0,5	0,5	0,5	0,5	0,5	0,5	0,5	0,5	0,6	0,6	
— overige	—	—	—	—	—	—	—	—	—	—	—	—	—	—	—	—	—	—	—	—	
3. Op de bedrijven, particulieren en parastatale bedrijven :																					
a) bankaccepten	0,6	0,1	...	0,2	...	2,7	0,2	1,7	1,7	4,0	0,8	0,2	...	0,8	...	0,9	0,4	1,8	2,7	2,4	
b) handelspapier	2,8	2,6	2,4	2,1	2,1	2,9	2,4	2,8	3,1	3,9	2,3	2,4	2,4	5,0	2,7	2,5	2,2	10,0	9,3	11,1	
c) voorschotten	0,1	0,1	...	0,2	
d) obligaties :																					
— verkrijgbaar door elke belegger	0,1	0,1	0,2	0,2	0,2	0,2	0,2	
— overige	—	—	—	—	—	—	—	—	—	—	—	—	—	—	—	—	—	—	—	—	
4. Op het Rentenfonds : op ten hoogste één jaar	1,5	0,4	0,8	2,9	0,7	0,3	0,3	2,2	—	—	—	—	—	—	
5. Op de parastatale kredietinstellingen :																					
a) op ten hoogste één jaar	1,8	...	2,0	0,5	0,3	...	0,2	...	0,8	1,4	2,0	0,3	0,5	...	
b) op meer dan één jaar :																					
— oblig. verkrijgbaar door elke belegger	0,1	0,1	0,1	0,1	0,1	
— overige	—	—	—	—	—	—	—	—	—	—	—	—	—	—	—	—	—	—	—	—	
D. Andere	38,7	40,2	38,3	39,8	37,0	36,2	36,2	34,7	35,6	38,4	36,5	51,4	54,3	53,8	51,3	46,6	52,2	37,2	38,6	54,0	
TOTAAL DER ACTIVA ...	198,4	206,1	204,1	211,0	207,5	211,8	208,8	212,7	213,0	219,0	212,2	235,0	235,9	237,9	232,3	233,0	234,6	226,7	226,0	251,9	

¹ Speciale Lous van de Belgische Schatkist (wet van 4-1-1963 - overeenkomst d.d. 1-2-1963).

² Bilateraal gemaakte vorderingen op de debiteurlanden, bij de vereffening van de E.B.U.

³ Met inbegrip van fr. 1 miljard goud in rekening bij een buitenlandse correspondent.

⁴ Incl. het Wegentonds (cf. de toelichting « Hoofdstukken IX, Betalingsbalans en XIII, Geldschepende instellingen » van het statistisch gedeelte, opgenomen in het Tijdschrift voor Documentatie en Voorlichting (N.B.B.) : XLIIIe jaargang, deel II, nr 8, september 1968).

a) - Nationale Bank van België — Passiva — Driemaandelijke cijfers

(Miljarden franken)

	30-9-64	31-12-64	31-3-65	30-6-65	30-9-65	31-12-65	31-3-66	30-6-66	30-9-66	31-12-66	31-3-67	30-6-67	30-9-67	31-12-67	31-3-68	30-6-68	30-9-68	31-12-68	31-3-69	30-6-69
A. Verplichtingen aan het buitenland :																				
1. I.M.F.	0,2	0,2	0,2	0,2	0,2	0,2	0,2	0,2	0,2	0,2	0,2	0,2	0,2	0,2	0,2	0,2	0,2	0,2	0,2	0,2
2. E.B.U.	—	—	—	—	—	—	—	—	—	—	—	—	—	—	—	—	—	—	—	—
3. Andere :																				
a) in deviezen
b) in Belgische franken ¹	0,6	0,7	0,5	0,6	0,7	0,7	0,7	0,6	0,6	0,7	0,6	0,4	0,5	0,7	0,5	0,5	g 1,5	1,0	g 2,0	6,3
Totaal der verplichtingen aan het buitenland	0,8	0,9	0,7	0,8	0,9	0,9	0,9	0,8	0,8	0,9	0,8	0,6	0,7	0,9	0,7	0,7	g 1,7	1,2	g 2,2	6,5
B. Verplichtingen aan de binnenlandse geldscheppende sector :																				
1. Munten en biljetten ²	2,9	3,0	3,1	3,3	3,3	3,5	3,6	3,8	3,3	3,5	3,5	3,8	3,6	4,0	3,9	4,4	4,3	4,4	4,8	v 4,6
2. Andere :																				
a) aan de Nationale Bank van België	—	—	—	—	—	—	—	—	—	—	—	—	—	—	—	—	—	—	—	—
b) aan de openbare instellingen
c) aan de depositobanken :																				
— monetaire reserve	1,2	1,2	1,3	1,4	—	—	—	—	—	—	—	—	—	—	—	—	—	—	—	—
— andere	0,1	0,7	2,1	0,1	0,1	1,4	1,7	0,1	0,1	1,3	2,1	0,1	0,2	2,2	2,7	0,1	0,1	0,8	1,2	v 0,1
C. Verplichtingen aan de binnenlandse niet geldscheppende sector :																				
1. Chartaal geld ³	152,1	157,3	155,1	162,5	162,7	166,8	163,4	171,0	170,0	171,8	166,5	176,0	172,4	173,6	170,3	180,9	176,2	178,8	175,6	v 184,3
2. Giraal geld :																				
a) aangehouden door de bedrijven en particulieren ⁴	0,4	0,6	0,5	0,3	0,4	0,4	0,4	0,3	0,3	0,5	0,3	0,3	0,3	0,4	0,4	0,4	0,4	0,8	0,5	0,6
b) aangehouden door de overheid	—	—	—	—	—	—	—	—	—	—	—	—	—	—	—	—	—	—	—	—
3. Quasi-monetaire liquiditeiten :																				
a) aangehouden door de bedrijven en particulieren :																				
— deposito's in Belgische franken op meer dan één maand	—	—	—	—	—	—	—	—	—	—	—	—	—	—	—	—	—	—	—	—
— deposito's in Belgische franken op depositoboekjes	—	—	—	—	—	—	—	—	—	—	—	—	—	—	—	—	—	—	—	—
— deposito's in deviezen	—	—	—	—	—	—	—	—	—	—	—	—	—	—	—	—	—	—	—	—
b) aangehouden door de Schatkist
4. Obligatieleningen	—	—	—	—	—	—	—	—	—	—	—	—	—	—	—	—	—	—	—	—
5. Andere :																				
a) tegenover het Rentenfonds	0,3	...	0,7	0,1	0,6	...	—	—	—	—	—	—
b) tegenover de parastatale kredietinstellingen	—	—	—	—	—	—	—	—	—	—	—	—	—	—	—	—	—	—	—	—
c) tegenover de Schatkist	—	—	—	—	—	—	—	—	—	—	—	—	—	—	—	—	—	—	—	—
D. Andere	40,9	42,4	41,0	42,6	39,4	38,7	38,8	36,7	38,5	41,0	39,0	54,2	58,1	56,8	54,3	46,5	g 51,9	40,7	g 41,7	v 55,8
TOTAAL DER PASSIVA ...	198,4	206,1	204,1	211,0	207,5	211,8	208,8	212,7	213,0	219,0	212,2	235,0	235,9	237,9	232,3	233,0	234,6	226,7	226,0	251,9

¹ Incl. de verplichtingen in Belgische franken aan de andere internationale instellingen dan het I.M.F. en de E.B.U.

² Incl. de munten en biljetten van de Schatkist aangehouden door de andere geldscheppende instellingen dan de Nationale Bank.

³ De cijfers van deze rubriek zijn onderschat voor het bedrag van munten en biljetten van de Schatkist aangehouden door de andere geldscheppende instellingen dan de Nationale Bank

⁴ Incl. de direct opeisbare tegoeden van de parastatale instellingen behalve die van het Rentenfonds hetwelk onder C5a voorkomt.

a) - Nationale Bank van België — Activa — Maandenlijkse cijfers

(Miljarden franken)

	30-11-67	31-12-67	31-1-68	29-2-68	31-3-68	30-4-68	31-5-68	30-6-68	31-7-68	31-8-68	30-9-68	31-10-68	30-11-68	31-12-68	31-1-69	28-2-69	31-3-69	30-4-69	31-5-69	30-6-69
A. Vorderingen op het buitenland :																				
1. Goud	75,5	74,0	73,0	72,7	70,9	72,5	72,5	75,6	75,9	75,9	76,2	76,1	76,1	76,2	76,2	76,1	76,1	76,1	76,1	76,1
2. I.M.F. — Deelneming	14,2	14,7	14,5	16,1	16,2	16,3	16,4	18,1	18,1	18,2	18,1	18,2	13,2	10,3	10,3	10,2	7,3	7,3	6,1	6,0
— Leningen ¹	1,9	1,9	1,9	1,9	1,9	1,9	1,9	5,9	5,9	5,5	5,5	5,5	5,0	5,0	5,0	4,0	4,0	4,0	3,5	3,5
3. Obligaties	0,1	0,1	0,1	0,1	0,1	0,1	0,1	0,1	0,1
4. Uitvoeracepten in Belgische franken	8,0	6,1	5,0	5,3	6,8	6,2	8,1	10,8	9,3	9,9	11,7	12,4	14,2	13,1	11,2	14,4	14,9	14,8	17,1
5. Vordering op de E.B.U.	—	—	—	—	—	—	—	—	—	—	—	—	—	—	—	—	—	—	—	—
6. Andere :																				
a) in deviezen	36,7	36,1	35,4	33,1	36,6	33,3	32,0	24,2	22,7	22,3	18,2	18,7	19,0	18,1	18,7	18,4	17,9	21,4	23,9	25,1
b) in Belgische franken	3,0	3,0	3,0	3,2	3,1	3,1	3,3	3,2	3,4	3,2	3,1	3,1	3,4	0,3	0,1	0,1	0,2	0,2	3,3	0,4
Totaal van de vorderingen op het buitenl.	131,4	137,8	134,0	132,1	134,1	134,0	132,4	135,2	136,9	134,4	131,0	133,3	129,1	124,1	123,4	120,0	119,9	123,9	127,7	128,2
B. Vorderingen op de binnenl. geldschep. sector :																				
1. Munten en biljetten	0,4	0,3	0,4	0,5	0,5	0,5	0,4	0,4	0,4	0,4	0,4	0,4	0,4	0,3	0,3	0,3	0,3	0,4	0,3	0,3
2. Andere :																				
a) op de Nationale Bank van België	—	—	—	—	—	—	—	—	—	—	—	—	—	—	—	—	—	—	—	—
b) op de openbare instellingen	0,3	0,7	...	0,3	...	1,1	0,4	0,7	0,8
c) op de depositobanken	0,2	1,1	0,4	0,5	0,8	...	0,3	0,9	0,1	0,7
C. Vorderingen op de binnenlandse niet geldschepende sector :																				
1. Op de Staat ² :																				
a) op ten hoogste één jaar	5,8	2,7	0,3	3,6	6,3	5,5	10,1	10,0	8,5	10,0	10,9	13,5	15,7	15,3	8,0	17,0	15,8	15,4	15,9	16,7
b) op meer dan één jaar :																				
— oblig. verkrijgbaar door elke belegger .	2,7	2,7	2,6	2,7	2,8	2,7	2,7	2,6	2,6	2,6	2,6	2,6	2,6	2,6	2,6	2,6	2,6	2,6	2,6	2,6
— overige	34,0	34,0	34,0	34,0	34,0	34,0	34,0	34,0	34,0	34,0	34,0	34,0	34,0	34,0	34,0	34,0	34,0	34,0	34,0	34,0
2. Op de lagere overheid en de administratieve parastatale instellingen :																				
a) op ten hoogste één jaar	—	—	—	—	—	—	—	—	—	—	—	—	—	—	—	—	—	—	—	—
b) op meer dan één jaar :																				
— oblig. verkrijgbaar door elke belegger .	0,5	0,5	0,5	0,5	0,5	0,5	0,5	0,5	0,5	0,5	0,5	0,5	0,5	0,5	0,6	0,6	0,6	0,6	0,6	0,6
— overige	—	—	—	—	—	—	—	—	—	—	—	—	—	—	—	—	—	—	—	—
3. Op de bedrijven, particulieren en parastatale bedrijven :																				
a) bankaccepten	0,8	...	0,2	0,5	0,9	1,6	...	0,4	1,1	1,3	1,8	3,1	2,8	2,7	3,0	2,5	2,4
b) handelspapier	2,9	5,0	4,3	3,2	2,7	2,2	2,3	2,5	3,7	2,1	2,2	3,1	4,0	10,0	9,8	8,3	9,3	9,6	13,7	11,1
c) voorschotten	0,1	0,1	0,2
d) obligaties :																				
— verkrijgbaar door elke belegger	0,1	0,1	0,1	0,1	0,1	0,2	0,1	0,1	0,2	0,2	0,2	0,2	0,2	0,2	0,2	0,2	0,2	0,2
— overige	—	—	—	—	—	—	—	—	—	—	—	—	—	—	—	—	—	—	—	—
4. Op het Rentenfonds : op ten hoogste één jaar																				
...	—	—	—	—	—	—	—	—	—	—	—	—	—	—	—	—	—	—
5. Op de parastatale kredietinstellingen :																				
a) op ten hoogste één jaar	1,6	0,3	0,4	0,5
b) op meer dan één jaar :																				
— oblig. verkrijgbaar door elke belegger	0,1	0,1	0,1	0,1	0,1	0,1	0,1	0,1	0,1	0,1	0,1	0,1	0,1	0,1
— overige	—	—	—	—	—	—	—	—	—	—	—	—	—	—	—	—	—	—	—	—
D. Andere																				
...	56,0	53,8	52,7	50,4	51,3	51,7	54,1	46,6	42,0	46,0	52,2	49,5	44,2	37,2	39,9	37,3	38,6	43,8	52,9	54,0
TOTAAL DER ACTIVA ...	235,3	237,9	229,1	227,3	232,3	233,0	237,2	233,0	230,4	230,2	234,6	238,3	233,2	226,7	223,1	223,2	226,0	234,9	251,3	251,9

¹ Speciale bons van de Belgische Schatkist (wet van 4-1-1963 - overeenkomst d.d. 1-2-1963).² Incl. het Wegenfonds (cf. de toelichting « Hoofdstukken IX, Betalingsbalans en XIII, Geldschepende instellingen » van het statistisch gedeelte, opgenomen in het Tijdschrift voor Documentatie en Voorlichting (N.B.B.) : XLIIIe jaargang, deel II, n° 3, september 1968).

a) - Nationale Bank van België — Passiva — Maandelijks cijfers

(Miljarden franken)

	30-11-67	31-12-67	31-1-68	29-2-68	31-3-68	30-4-68	31-5-68	30-6-68	31-7-68	31-8-68	30-9-68	31-10-68	30-11-68	31-12-68	31-1-69	28-2-69	31-3-69	30-4-69	31-5-69	30-6-69
A. Verplichtingen aan het buitenland :																				
1. I.M.F.	0,2	0,2	0,2	0,2	0,2	0,2	0,2	0,2	0,2	0,2	0,2	0,2	0,2	0,2	0,2	0,2	0,2	0,2	0,2	0,2
2. E.B.U.	—	—	—	—	—	—	—	—	—	—	—	—	—	—	—	—	—	—	—	—
3. Andere :																				
a) in deviezen
b) in Belgische franken ¹	0,5	0,7	0,6	0,4	0,5	0,7	0,5	0,5	0,5	0,6	1,5	6,6	6,1	1,0	2,6	1,2	2,0	2,8	9,4	6,3
Totaal der verplichtingen aan het buitenland	0,7	0,9	0,8	0,6	0,7	0,9	0,7	0,7	0,7	0,8	1,7	6,8	6,3	1,2	2,8	1,4	2,2	3,0	9,6	6,5
B. Verplichtingen aan de binnenlandse geldscheppende sector :																				
1. Munten en biljetten ²	4,0	4,0	4,1	4,0	3,9	4,0	4,2	4,4	4,3	3,9	4,3	4,0	4,0	4,4	4,2	4,1	4,8	4,6	4,6	4,6
2. Andere :																				
a) aan de Nationale Bank van België	—	—	—	—	—	—	—	—	—	—	—	—	—	—	—	—	—	—	—	—
b) aan de openbare instellingen
c) aan de depositobanken :																				
— monetaire reserve	—	—	—	—	—	—	—	—	—	—	—	—	—	—	—	—	—	—	—	—
— andere	0,1	2,2	0,1	0,1	2,7	0,1	0,1	0,1	0,1	0,1	0,1	0,1	0,1	0,8	0,1	0,1	1,2	0,1	0,1	0,1
C. Verplichtingen aan de binnenlandse niet geldscheppende sector :																				
1. Chartaal geld ³	168,1	173,6	168,1	168,7	170,3	173,0	177,3	180,9	179,6	178,4	176,2	175,0	175,3	178,8	173,9	176,4	175,6	178,7	181,7	184,3
2. Giraal geld :																				
a) aangehouden door de bedrijven en particulieren ⁴	0,3	0,4	0,3	0,3	0,4	0,3	0,3	0,4	0,3	0,4	0,4	0,4	0,5	0,8	0,5	0,5	0,5	0,3	0,5	0,6
b) aangehouden door de overheid	—	—	—	—	—	—	—	—	—	—	—	—	—	—	—	—	—	—	—	—
3. Quasi-monetaire liquiditeiten :																				
a) aangehouden door de bedrijven en particulieren :																				
— deposito's in Belgische franken op meer dan één maand	—	—	—	—	—	—	—	—	—	—	—	—	—	—	—	—	—	—	—	—
— deposito's in Belgische franken op depositoboekjes	—	—	—	—	—	—	—	—	—	—	—	—	—	—	—	—	—	—	—	—
— deposito's in deviezen	—	—	—	—	—	—	—	—	—	—	—	—	—	—	—	—	—	—	—	—
b) aangehouden door de Schatkist
4. Obligatieleningen	—	—	—	—	—	—	—	—	—	—	—	—	—	—	—	—	—	—	—	—
5. Andere :																				
a) tegenover het Rentenfonds	2,7	...	—	—	—	—	—	—	—	—	—	—	—	—	—	—	—	—	—	—
b) tegenover de parastatale kredietinstellingen	—	—	—	—	—	—	—	—	—	—	—	—	—	—	—	—	—	—	—	—
c) tegenover de Schatkist	—	—	—	—	—	—	—	—	—	—	—	—	—	—	—	—	—	—	—	—
D. Andere	59,4	56,8	55,7	53,6	54,3	54,7	54,6	46,5	45,4	46,6	51,9	52,0	47,0	40,7	41,6	40,7	41,7	48,2	54,8	55,8
TOTAAL DER PASSIVA ...	235,3	237,9	229,1	227,3	232,3	233,0	237,2	233,0	230,4	230,2	234,6	238,3	233,2	226,7	223,1	223,2	226,0	234,9	251,3	251,9

¹ Incl. de verplichtingen in Belgische franken aan de andere internationale instellingen dan het I.M.F.² Incl. de munten en biljetten van de Schatkist aangehouden door de andere geldscheppende instellingen dan de Nationale Bank.³ De cijfers van deze rubriek zijn onderschat voor het bedrag van munten en biljetten van de Schatkist aangehouden door de andere geldscheppende instellingen dan de Nationale Bank.⁴ Incl. de direct opeisbare tegoeden van de parastatale instellingen behalve dit van het Rentenfonds hetwelk onder C5a voorkomt.

b) - Geldscheppende openbare instellingen ¹ — Activa — Driemaandelijks cijfers

(Miljarden franken)

	31-3-64	30-6-64	30-9-64	31-12-64	31-3-65	30-6-65	30-9-65	31-12-65	31-3-66	30-6-66	30-9-66	31-12-66	31-3-67	30-6-67	30-9-67	31-12-67	31-3-68	30-6-68	30-9-68	31-12-68	31-3-69	
A. Vorderingen op het buitenland :																						
1. Goud	—	—	—	—	—	—	—	—	—	—	—	—	—	—	—	—	—	—	—	—	—	—
2. I.M.F. — Deelneming	—	—	—	—	—	—	—	—	—	—	—	—	—	—	—	—	—	—	—	—	—	—
— Leningen	—	—	—	—	—	—	—	—	—	—	—	—	—	—	—	—	—	—	—	—	—	—
3. Obligaties	—	—	—	—	—	—	—	—	—	—	—	—	—	—	—	—	—	—	—	—	—	—
4. Uitvoeraaccepten in Belgische franken	0,2	0,1	0,2	0,1	0,5	0,1	0,4	0,1	1,1	0,3	0,5	0,6	0,1	0,1	...	
5. Vordering op de E.B.U.	—	—	—	—	—	—	—	—	—	—	—	—	—	—	—	—	—	—	—	—	—	
6. Andere :																						
a) in deviezen	—	—	—	—	—	—	—	—	—	—	—	—	—	—	—	—	—	—	—	—	—	—
b) in Belgische franken	—	—	—	—	—	—	—	—	—	—	—	—	—	—	—	—	—	—	—	—	—	—
Totaal van de vorderingen op het buitenl.	0,2	0,1	0,2	0,1	0,5	0,1	0,4	0,1	1,1	0,3	0,5	0,6	0,1	0,1	...	
B. Vorderingen op de binnenlandse geldscheppende sector :																						
1. Munten en biljetten	0,1	...	0,1	0,1	0,1	0,1	0,1	0,1	...	0,1	0,1	0,1	0,1	0,1	...	0,1	0,1	0,1	0,1	...	0,1	
2. Andere :																						
a) op de Nationale Bank van België :																						
b) op de openbare instellingen	0,1	0,1	0,1	0,6	0,1	0,1	0,1	0,1	...	0,1	0,1	0,4	0,1	0,3	0,1	0,3	0,2	0,2	0,1	0,6	0,2	
c) op de depositobanken	0,4	0,2	...	0,3	...	0,5	0,1	
C. Vorderingen op de binnenlandse niet geldscheppende sector :																						
1. Op de Staat :																						
a) op ten hoogste één jaar	42,0	44,2	42,9	48,0	41,0	44,2	43,0	47,1	44,3	45,3	40,6	48,5	46,7	46,8	45,4	48,8	49,3	56,7	54,8	57,4	59,0	
b) op meer dan één jaar :																						
— oblig. verkrijgbaar door elke belegger .	5,7	5,8	5,7	5,7	5,5	5,5	5,2	6,3	6,5	6,5	6,5	6,5	6,5	6,7	6,6	6,6	6,5	6,4	6,3	6,3	6,5	
— overige	—	—	—	—	—	—	—	—	—	—	—	—	—	—	—	—	—	—	—	—	—	—
2. Op de lagere overheid en de administratieve parastatale instellingen :																						
a) op ten hoogste één jaar	3,1	3,7	3,5	4,8	5,5	5,7	5,0	6,5	6,2	7,3	8,3	9,6	5,4	7,3	7,3	8,0	7,6	5,5	6,1	10,0	7,0	
b) op meer dan één jaar :																						
— oblig. verkrijgbaar door elke belegger
— overige	—	—	—	—	—	—	—	—	—	—	—	—	—	—	—	—	—	—	—	—	—	—
3. Op de bedrijven, particulieren en parastatale bedrijven :																						
a) bankaccepten	0,1	...	0,1	0,4	...	0,5	0,2	0,5	0,4	0,1	0,1	0,4	0,1	0,2	0,4	0,8	0,3	0,2	0,1	0,1	...	
b) handelspapier	0,6	0,4	0,4	0,4	0,5	0,3	0,3	0,5	0,4	0,3	0,1	0,5	0,2	0,1	0,5	1,2	0,5	0,6	0,9	1,3	0,6	
c) voorschotten
d) obligaties :																						
— verkrijgbaar door elke belegger	0,1	0,1
— overige	0,2	0,3	0,4	0,4	0,5	0,5	0,5	0,5	0,7	0,8	0,9	0,3	0,8	0,7	0,6	0,5	0,3	0,2	0,1	
4. Op het Rentenfonds : op ten hoogste één jaar	—	—	—	—	—	—
5. Op de parastatale kredietinstellingen :																						
a) op ten hoogste één jaar	0,2
b) op meer dan één jaar :																						
— oblig. verkrijgbaar door elke belegger
— overige	0,1	0,1	0,1	0,1	0,1	0,1	0,1	0,1	0,1	0,1	0,1	0,1	0,1	0,1	0,1	0,1	0,1	0,1	0,1	0,1	0,1	
D. Andere	3,6	4,2	3,4	2,4	2,9	3,8	3,1	2,9	3,1	2,4	3,4	4,9	3,7	3,6	4,2	4,0	4,6	4,7	2,9	4,6	3,9	
TOTAAL DER ACTIVA ...	55,8	58,8	56,7	63,0	56,9	60,9	58,1	64,9	62,1	63,1	60,2	71,4	63,7	65,9	66,3	70,9	70,0	75,6	71,6	81,0	77,5	

¹ Bestuur der Postchecks, Belgisch Muntfonds (activa op korte termijn en obligaties), Gemeentekrediet van België (activa die de tegenwaarde vormen van de direct en op ten hoogste één maand opeisbare passiva), Herdiscontering- en Waarborginstuut (activa gefinancierd door een beroep op de geldscheppende instellingen). Met betrekking tot het Belgisch Muntfonds is de tegenwaarde van het overschot van de getelde passiva op de getelde activa opgenomen in rubriek D. • Andere •.

b) - Geldscheppende openbare instellingen ¹ — Passiva — Driemaandelijke cijfers

(Miljarden franken)

	31-3-64	30-6-64	30-9-64	31-12-64	31-3-65	30-6-65	30-9-65	31-12-65	31-3-66	30-6-66	30-9-66	31-12-66	31-3-67	30-6-67	30-9-67	31-12-67	31-3-68	30-6-68	30-9-68	31-12-68	31-3-69
A. Verplichtingen aan het buitenland :																					
1. I.M.F.	—	—	—	—	—	—	—	—	—	—	—	—	—	—	—	—	—	—	—	—	—
2. E.B.U.	—	—	—	—	—	—	—	—	—	—	—	—	—	—	—	—	—	—	—	—	—
3. Andere :																					
a) in deviezen	—	—	—	—	—	—	—	—	—	—	—	—	—	—	—	—	—	—	—	—	—
b) in Belgische franken	3,1	3,0	2,9	2,8	2,7	2,6	2,5	2,3	2,1	2,0	1,2	1,2	1,1	0,8	0,6	1,1	1,1	0,3	0,4	0,6	0,8
Totaal der verplichtingen aan het buitenland	3,1	3,0	2,9	2,8	2,7	2,6	2,5	2,3	2,1	2,0	1,2	1,2	1,1	0,8	0,6	1,1	1,1	0,3	0,4	0,6	0,8
B. Verplichtingen aan de binnenlandse geldscheppende sector :																					
1. Munten en biljetten ²	0,3	0,2	0,3	0,4	0,6	0,5	0,5	0,4	0,5	0,4	0,4	0,3	0,4	0,2	0,4	0,3	0,5	0,4	0,4	0,3	0,3
2. Andere :																					
a) aan de Nationale Bank van België	0,2	...	0,6	1,1
b) aan de openbare instellingen	0,1	0,1	...	0,6	0,1	0,1	0,1	0,1	...	0,1	...	0,4	0,1	0,3	0,1	0,3	0,2	0,1	0,1	0,6	0,2
c) aan de depositobanken :																					
— monetaire reserve	—	—	—	—	—	—	—	—	—	—	—	—	—	—	—	—	—	—	—	—	—
— andere	2,2	1,0	1,1	6,0	2,2	0,9	1,3	5,8	3,0	0,6	0,7	5,8	2,3	0,7	1,5	5,6	2,9	0,6	1,4	5,3	3,3
C. Verplichtingen aan de binnenlandse niet geldscheppende sector :																					
1. Chartaal geld ³	6,0	6,2	6,3	6,4	6,3	6,4	6,4	6,6	6,5	6,7	6,8	6,9	6,9	6,9	6,8	6,5	6,3	6,5	6,5	6,6	6,5
2. Giraal geld :																					
a) aangehouden door de bedrijven en particulieren ⁴	32,8	35,9	34,4	36,0	35,5	37,7	36,0	37,9	37,2	41,2	38,5	41,9	38,9	41,6	40,1	39,5	39,8	42,8	42,8	46,8	42,5
b) aangehouden door de overheid	11,3	12,4	11,7	10,8	9,2	12,2	10,8	11,8	12,4	12,0	12,0	14,9	14,0	15,4	15,8	17,4	18,4	24,0	19,6	20,8	22,6
3. Quasi-monetaire liquiditeiten :																					
a) aangehouden door de bedrijven en particulieren :																					
— deposito's in Belgische franken op meer dan één maand	—	—	—	—	—	—	—	—	—	—	—	—	—	—	—	—	—	—	—	—	—
— deposito's in Belgische franken op depositoboekjes	—	—	—	—	—	—	—	—	—	—	—	—	—	—	—	—	—	—	—	—	—
— deposito's in deviezen	—	—	—	—	—	—	—	—	—	—	—	—	—	—	—	—	—	—	—	—	—
b) aangehouden door de Schatkist	—	—	—	—	—	—	—	—	—	—	—	—	—	—	—	—	—	—	—	—	—
4. Obligatieleningen	—	—	—	—	—	—	—	—	—	—	—	—	—	—	—	—	—	—	—	—	—
5. Andere :																					
a) tegenover het Rentenfonds	0,5	0,2	1,0	0,2	—	—	—	—	—
b) tegenover de parastatale kredietinstellingen	0,3	...	0,3	...	0,2	0,1	0,1
c) tegenover de Schatkist	—	—	—	—	—	—	—	—	—	—	—	—	—	—	—	—	—	—	—	—	—
D. Andere	0,8	0,9	0,4	...	0,1
TOTAAL DER PASSIVA ...	55,8	58,8	56,7	63,0	56,9	60,9	58,1	64,9	62,1	63,1	60,2	71,4	63,7	65,9	66,3	70,9	70,0	75,6	71,6	81,0	77,5

¹ Bestuur der Postchecks, Belgisch Muntfonds (munten en biljetten), Gemeentekrediet van België (direct en op ten hoogste één maand opeisbare passiva), Herdiscontering- en Waarborginstituut (passiva t.o.v. geldscheppende instellingen).

² Alleen de munten en biljetten in de handen van de Nationale Bank van België.

³ De cijfers zijn overschat voor een bedrag gelijk aan de munten en biljetten van de Schatkist, die door de andere geldscheppende instellingen dan de Nationale Bank van België worden aangehouden.

⁴ Incl. de direct opeisbare goederen van de parastatale instellingen, behalve deze van bepaalde administratieve parastatale instellingen welke in rubriek C2b begrepen zijn.

c) - Depositobanken — Activa — Driemaandelijke cijfers

(Miljarden franken)

	31-3-64	30-6-64	30-9-64	31-12-64	31-3-65	30-6-65	30-9-65	31-12-65	31-3-66	30-6-66	30-9-66	31-12-66	31-3-67	30-6-67	30-9-67	31-12-67	31-3-68	30-6-68	30-9-68	31-12-68	31-3-69
A. Vorderingen op het buitenland :																					
1. Goud	—	—	—	—	—	—	—	—	—	—	—	—	—	—	—	—	—	—	—	—	—
2. I.M.F. — Deelneming	—	—	—	—	—	—	—	—	—	—	—	—	—	—	—	—	—	—	—	—	—
— Leningen	—	—	—	—	—	—	—	—	—	—	—	—	—	—	—	—	—	—	—	—	—
3. Obligaties	0,6	0,6	0,5	0,6	0,7	0,7	0,7	1,4	1,9	1,8	1,8	1,9	1,9	2,4	2,4	2,3	4,1	4,9	5,7	6,1	6,2
4. Uitvoeraccepten in Belgische franken	2,5	2,9	3,6	4,8	5,6	4,3	4,2	5,2	6,3	4,6	6,0	5,6	5,4	7,6	8,2	6,4	7,5	7,7	5,7	6,4	5,8
5. Vordering op de E.B.U.	—	—	—	—	—	—	—	—	—	—	—	—	—	—	—	—	—	—	—	—	—
6. Andere :																					
a) in deviezen	28,5	29,3	28,4	29,0	39,7	35,2	34,7	36,7	43,5	43,3	43,3	52,6	48,5	54,1	52,3	60,1	63,2	79,8	79,3	85,6	97,5
b) in Belgische franken	5,1	5,6	5,3	5,5	6,2	6,3	6,2	6,9	7,3	7,2	7,8	8,3	10,3	10,7	11,5	11,3	13,6	16,2	17,1	18,2	19,6
Totaal van de vorderingen op het buitenl.	36,7	38,4	37,8	39,9	52,2	46,5	45,8	50,2	59,0	56,9	58,9	68,4	66,1	74,8	74,4	80,1	88,4	108,6	107,8	116,3	129,1
B. Vorderingen op de binnenlandse geldschepende sector :																					
1. Munten en biljetten	3,1	2,9	2,8	2,9	3,0	3,2	3,2	3,4	3,5	3,7	3,2	3,4	3,4	3,7	3,5	3,9	3,8	4,3	4,2	4,4	4,7
2. Andere :																					
a) op de Nationale Bank van België																					
— monetaire reserve	—	—	1,2	1,2	1,3	1,4	—	—	—	—	—	—	—	—	—	—	—	—	—	—	—
— andere	1,4	0,1	0,1	0,7	2,1	0,1	0,2	1,4	1,7	0,1	0,1	1,3	2,1	0,1	0,2	2,2	2,7	0,1	0,1	0,8	1,2
b) op de openbare instellingen	2,2	1,0	1,0	6,0	2,2	0,9	1,2	5,8	3,0	0,6	0,6	5,8	2,3	0,7	1,5	5,6	2,9	0,6	1,4	5,3	3,3
c) op de depositobanken	5,3	4,5	5,1	5,0	6,8	6,1	6,1	5,1	5,7	5,1	5,5	6,2	5,6	6,9	7,3	7,9	10,5	10,6	11,8	12,9	14,5
C. Vorderingen op de binnenlandse niet geldschepende sector :																					
1. Op de Staat ¹ :																					
a) op ten hoogste één jaar	26,0	26,3	26,5	24,6	29,1	29,7	33,6	28,8	29,6	33,7	31,9	34,0	32,0	37,6	42,0	34,9	34,7	35,6	32,7	28,1	v32,0
b) op meer dan één jaar :																					
— oblig. verkrijgbaar door elke belegger .	30,0	31,1	30,1	30,6	33,0	35,5	34,8	37,4	37,2	38,3	40,4	37,9	38,1	38,9	41,2	44,5	45,6	46,3	51,7	54,0	v52,8
— overige	24,4	24,3	24,3	24,6	23,8	24,2	26,0	26,8	27,1	27,6	29,5	30,7	30,5	31,3	33,6	33,4	33,0	33,7	33,8	34,0	v33,8
2. Op de lagere overheid en de administratieve parastatale instellingen :																					
a) op ten hoogste één jaar	—	—	—	—	—	—	—	—	—	—	—	—	—	—	—	—	—	—	—	—	—
b) op meer dan één jaar :																					
— oblig. verkrijgbaar door elke belegger .	0,3	0,3	0,4	0,4	0,4	0,7	0,7	0,7	0,7	0,7	0,8	1,0	1,1	1,3	1,3	2,5	2,6	4,0	3,8	3,7	v 3,8
— overige	1,1	0,9	0,8	0,8	1,0	1,0	1,0	1,0	1,0	1,0	1,0	1,0	1,5	1,9	2,3	2,3	2,2	2,6	2,7	2,6	v 2,6
3. Op de bedrijven, particulieren en parastatale bedrijven :																					
a) bankaccepten	2,9	2,7	3,9	5,6	6,9	5,7	9,5	5,5	7,5	7,3	7,0	7,3	7,1	5,9	6,9	6,9	7,4	6,6	5,0	4,2	3,6
b) handelspapier	38,3	40,0	39,7	41,4	40,4	43,1	42,0	45,6	45,5	47,3	48,4	55,5	56,5	58,3	60,9	64,6	67,5	68,9	68,6	67,1	70,4
c) voorschotten	43,5	44,8	46,9	47,8	48,3	50,4	52,7	54,8	57,5	59,6	64,8	63,3	69,4	73,3	74,5	77,7	80,8	86,3	90,7	98,0	102,8
d) obligaties :																					
— verkrijgbaar door elke belegger	2,0	2,0	2,0	2,0	2,0	2,1	2,0	1,8	1,8	1,5	1,8	1,8	2,3	2,6	3,1	3,2	3,1	3,8	3,6	4,6	v 4,4
— overige	1,1	1,7	2,1	2,1	2,0	2,0	2,0	1,9	1,7	1,8	1,8	2,0	2,2	2,2	2,7	3,7	3,8	3,4	3,8	4,2	v 4,5
4. Op het Rentenfonds : op ten hoogste één jaar .	5,9	6,3	6,3	7,4	7,0	7,6	5,7	4,7	6,4	5,9	4,4	4,3	4,7	6,4	6,8	4,2	—	—	—	—	—
5. Op de parastatale kredietinstellingen :																					
a) op ten hoogste één jaar	0,2	0,1	0,1	0,4	0,1	...	0,1	0,2	0,2	0,5	0,7	1,0	1,0	1,0	0,9	1,0	3,3	1,8	1,9	2,1	v 1,5
b) op meer dan één jaar :																					
— oblig. verkrijgbaar door elke belegger .	10,1	9,9	9,7	9,8	10,8	10,9	10,9	11,4	11,3	11,7	12,4	13,2	12,9	13,4	14,1	14,1	15,6	16,1	16,6	17,0	v16,6
— overige	0,5	0,6	0,6	0,7	0,7	0,7	0,8	0,9	1,2	1,4	1,4	1,4	1,6	2,1	2,1	2,0	1,9	2,2	2,2	2,2	v 2,0
D. Andere	31,0	34,3	32,1	36,2	36,2	40,9	40,9	43,3	41,9	45,3	46,0	49,0	47,1	54,1	48,6	50,1	57,0	62,3	61,4	66,4	v67,0
TOTAAL DER ACTIVA ...	266,0	272,2	273,5	290,1	309,3	312,7	319,2	330,7	343,5	350,0	360,6	388,5	387,5	416,5	427,9	444,8	466,8	497,8	503,8	527,9	550,6

¹ Incl. het Wegenfonds [cf. de toelichting « Hoofdstukken IX, Betalingsbalans en XIII, Geldschepende instellingen » van het statistisch gedeelte, opgenomen in het Tijdschrift voor Documentatie en Voorlichting (N.B.B.) : N.I.IIIE jaargang, deel II, nr 3, september 1968].

c) - Depositobanken — Passiva — Driemaandelijke cijfers

(Miljarden franken)

	31-3-64	30-6-64	30-9-64	31-12-64	31-3-65	30-6-65	30-9-65	31-12-65	31-3-66	30-6-66	30-9-66	31-12-66	31-3-67	30-6-67	30-9-67	31-12-67	31-3-68	30-6-68	30-9-68	31-12-68	31-3-69
A. Verplichtingen aan het buitenland :																					
1. I.M.F.	—	—	—	—	—	—	—	—	—	—	—	—	—	—	—	—	—	—	—	—	—
2. E.B.U.	—	—	—	—	—	—	—	—	—	—	—	—	—	—	—	—	—	—	—	—	—
3. Andere :																					
a) in deviezen	40,5	41,7	43,1	45,9	54,9	51,1	53,1	55,3	62,6	62,3	67,1	78,3	73,2	84,1	85,3	89,3	94,8	110,1	110,7	113,9	123,3
b) in Belgische franken ¹	16,7	17,5	15,9	18,1	21,1	21,0	20,3	20,6	20,7	22,3	22,8	24,3	25,0	26,3	28,7	29,8	31,9	36,2	35,9	38,7	39,0
Totaal der verplichtingen aan het buitenland	57,2	59,2	59,0	64,0	76,0	72,1	73,4	75,9	83,3	84,6	89,9	102,6	98,2	110,4	114,0	119,1	126,7	146,3	146,6	152,6	162,3
B. Verplichtingen aan de binnenlandse geldscheppende sector :																					
1. Munten en biljetten	—	—	—	—	—	—	—	—	—	—	—	—	—	—	—	—	—	—	—	—	—
2. Andere :																					
a) aan de Nationale Bank van België	0,2	0,5	...	0,4	0,5	0,3
b) aan de openbare instellingen	0,4	0,1	0,2	...	0,3	...	0,5	0,1
c) aan de depositobanken	5,3	4,5	5,1	5,0	6,8	6,0	6,1	5,1	5,7	5,1	5,5	6,2	5,6	6,9	7,3	7,9	10,5	10,7	11,8	12,9	14,5
C. Verplichtingen aan de binnenlandse niet geldscheppende sector :																					
1. Chartaal geld	—	—	—	—	—	—	—	—	—	—	—	—	—	—	—	—	—	—	—	—	—
2. Giraal geld :																					
a) aangehouden door de bedrijven en particulieren	77,3	79,8	79,0	86,3	86,4	90,4	90,1	95,1	94,6	98,2	94,8	103,6	99,8	107,3	107,8	113,1	114,8	118,1	116,2	122,8	124,4
b) aangehouden door de overheid	—	—	—	—	—	—	—	—	—	—	—	—	—	—	—	—	—	—	—	—	—
3. Quasi-monetaire liquiditeiten :																					
a) aangehouden door de bedrijven en particulieren :																					
— deposito's in Belgische franken op meer dan één maand	26,4	25,6	29,9	29,5	32,7	32,4	34,2	35,4	38,3	36,3	40,5	40,5	45,6	45,1	48,7	48,6	53,0	53,0	55,0	54,4	60,2
— deposito's in Belgische franken op depositoboekjes	31,9	32,7	34,2	35,6	37,8	38,8	40,6	42,0	44,1	44,8	46,0	48,5	52,0	53,8	57,0	59,2	62,9	65,3	68,4	71,3	74,8
— deposito's in deviezen	10,1	8,1	5,0	5,1	4,5	5,1	3,9	4,4	4,2	4,9	5,1	5,7	6,0	7,5	6,9	8,4	7,5	7,8	9,1	8,8	9,7
b) aangehouden door de Schatkist	—	—	—	—	—	—	—	—	—	—	—	—	—	—	—	—	—	—	—	—	—
4. Obligatieleningen	11,2	11,2	11,3	11,4	11,4	11,3	11,3	11,4	11,5	11,5	11,7	12,0	12,4	12,6	13,1	13,5	14,7	15,3	15,8	16,5	17,3
5. Andere :																					
a) tegenover het Rentenfonds	0,6	1,4	...	—	—	—	—	—
b) tegenover de parastatale kredietinstellingen	0,4	0,6	1,1	...	0,4	0,1	0,1	0,2	0,4	0,1	0,2	...	0,3	0,3	0,4	0,1	0,4	0,6	0,4	0,5	0,7
c) tegenover de Schatkist	—	—	—	—	—	—	—	—	—	—	—	—	—	—	—	—	—	—	—	—	—
D. Andere	46,2	50,5	48,9	53,0	52,9	56,5	58,9	61,2	60,9	64,5	66,4	69,4	67,6	72,6	71,3	74,7	76,3	80,4	80,5	87,1	86,3
TOTAAL DER PASSIVA ...	266,0	272,2	273,5	290,1	309,3	312,7	319,2	330,7	343,5	350,0	360,6	388,5	387,5	416,5	427,9	444,8	466,8	497,8	503,8	527,9	550,6

¹ Incl. de verplichtingen in Belgische franken aan de internationale instellingen gevestigd in de B.L.E.U.

d) - Totaal der geldscheppende instellingen — Activa — Driemaandelijke cijfers

(Miljarden franken)

	31-3-64	30-6-64	30-9-64	31-12-64	31-3-65	30-6-65	30-9-65	31-12-65	31-3-66	30-6-66	30-9-66	31-12-66	31-3-67	30-6-67	30-9-67	31-12-67	31-3-68	30-6-68	30-9-68	31-12-68	31-3-69		
A. Vorderingen op het buitenland :																							
1. Goud	68,8	69,6	69,7	72,5	74,2	78,1 ⁵	77,7	77,9	77,8	77,8	76,3	76,2	76,2	76,0	75,7	74,0	70,9	75,6	76,2	76,2	76,1		
2. I.M.F. — Deelneming	8,2	8,2	8,2	8,7	9,0	10,0	12,2	12,2	12,9	14,0	15,2	15,2	15,2	15,2	15,3	14,7	16,2	18,1	18,1	10,3	7,3		
— Leningen ¹	—	—	—	1,5	1,5	3,4	3,4	3,4	3,4	3,4	3,4	3,4	3,4	1,9	1,9	1,9	1,9	5,9	5,5	5,0	4,0		
3. Obligaties	0,7	0,7	0,6	0,7	0,8	0,8	0,8	1,5	2,0	1,9	1,9	2,0	2,0	2,5	2,5	2,4	4,2	5,0	5,7	6,1	6,9		
4. Uitvoeraccepten in Belgische franken	5,7	7,6	8,0	9,2	7,6	10,6	7,4	12,0	11,6	11,9	12,1	13,3	12,3	14,4	12,0	14,7	13,3	16,4	15,7	20,7	20,2		
5. Vordering op de E.B.U. ²	0,1	0,1	0,1	0,1	—	—	—	—	—	—	—	—	—	—	—	—	—		
6. Andere :																							
a) in deviezen	49,4	49,1	50,4	56,0	65,6	57,1	57,9	58,6	63,5	63,0	63,3	74,0	69,8	84,0	87,2	96,2	99,8	104,0	97,5	103,7	115,4		
b) in Belgische franken	6,6	7,1	6,8	7,0	7,7	7,8	7,7	8,4	8,8	8,7	9,3	9,8	12,0	10,7	11,6	14,3	16,7	19,4	20,2	18,5	19,8		
Totaal van de vorderingen op het buitenl.	139,5	142,4	143,8	155,7	166,4	167,8	167,1	174,0	180,0	180,7	181,5	193,9	190,9	204,7	206,2	218,2	223,0	244,4	238,9	240,5	249,0	(6)	
B. Vorderingen op de binnenlandse geldscheppende sector :																							
1. Munt en biljetten	3,5	3,2	3,2	3,4	3,7	3,8	3,8	3,9	4,1	4,2	3,7	3,8	3,9	4,0	4,0	4,3	4,4	4,8	4,7	4,7	5,1		
2. Andere :																							
a) op de Nationale Bank van België																							
— monetaire reserve	—	—	1,2	1,2	1,3	1,4	—	—	—	—	—	—	—	—	—	—	—	—	—	—	—		
— andere	1,4	0,1	0,1	0,7	2,1	0,1	0,2	1,4	1,7	0,1	0,1	1,3	2,1	0,1	0,2	2,2	2,7	0,1	0,1	0,8	1,2		
b) op de openbare instellingen	2,3	1,1	1,1	6,6	2,3	1,0	1,3	5,9	3,2	0,7	1,3	6,2	2,4	1,0	1,6	5,9	3,1	0,8	1,5	5,9	4,6		
c) op de depositobanken	5,3	4,5	5,1	5,2	7,2	6,1	6,1	5,1	6,2	5,1	6,0	6,2	5,6	6,9	7,3	8,1	10,5	10,9	11,8	13,9	14,9		
C. Vorderingen op de binnenlandse niet geldscheppende sector :																							
1. Op de Staat ³ :																							
a) op ten hoogste één jaar	77,6	80,3	79,4	82,4	80,0	83,9	86,5	84,9	83,9	88,3	82,5	92,1	88,6	94,4	96,2	86,4	90,3	102,3	98,4	100,8	106,8	(7)	
b) op meer dan één jaar :																							
— oblig. verkrijgbaar door elke belegger .	38,0	39,3	38,2	38,7	41,0	43,4	42,5	46,2	46,4	47,5	49,5	47,1	47,3	48,3	50,5	54,0	54,9	55,3	60,6	62,9	61,9	(7)	
— overige	58,4	58,3	58,3	58,6	57,8	58,2	60,0	60,8	61,1	61,6	63,5	64,7	64,5	65,3	67,6	67,4	67,0	67,7	67,8	68,0	67,8	(7)	
2. Op de lagere overheid en de administratieve parastatale instellingen :																							
a) op ten hoogste één jaar	3,1	3,7	3,5	4,8	5,5	5,7	5,0	6,5	6,2	7,3	8,3	9,6	5,4	7,3	7,3	8,0	7,6	5,5	6,1	10,0	7,0	(8)	
b) op meer dan één jaar :																							
— oblig. verkrijgbaar door elke belegger .	0,6	0,6	0,7	0,7	0,8	1,0	1,1	1,1	1,1	1,1	1,2	1,4	1,6	1,8	1,8	2,8	3,1	4,5	4,3	4,2	4,4	(8)	
— overige	1,1	0,9	0,8	0,8	1,0	1,0	1,0	1,0	1,0	1,0	1,0	1,0	1,5	1,9	2,3	2,2	2,2	2,6	2,7	2,6	2,6	(8)	
3. Op de bedrijven, particulieren en parastatale bedrijven :																							
a) bankaccepten	3,0	3,6	4,6	6,1	6,9	6,4	9,7	8,7	8,1	9,1	8,8	11,7	8,0	6,3	7,3	8,5	7,7	7,7	5,5	6,1	6,3	(9)	
b) handelpapier	41,9	43,7	42,9	44,4	43,3	45,5	44,4	49,0	48,3	50,4	51,6	59,9	59,0	60,8	63,8	70,8	70,7	72,0	71,7	78,4	80,3	(9)	
c) voorschotten	43,5	44,8	46,9	47,8	48,3	50,4	52,7	54,8	57,5	59,6	64,8	63,3	69,4	73,3	74,5	77,7	80,8	86,3	90,8	98,1	102,8	(9)	
d) obligaties :																							
— verkrijgbaar door elke belegger	2,0	2,0	2,0	2,0	2,1	2,1	2,0	1,8	1,8	1,6	1,8	1,8	2,3	2,7	3,1	3,2	3,2	4,0	3,8	4,8	4,6	(14)	
— overige	1,3	2,0	2,5	2,5	2,5	2,5	2,5	2,4	2,4	2,6	2,7	2,3	3,0	2,9	3,3	4,2	4,1	3,6	3,9	4,2	4,5	(14)	
4. Op het Rentenfonds : op ten hoogste één jaar ⁴	7,0	8,8	7,8	7,8	7,0	7,6	5,7	4,7	7,2	8,8	5,1	4,6	5,0	8,6	6,8	4,3	—	—	—	—	—	(11)	
5. Op de parastatale kredietinstellingen :																							
a) op ten hoogste één jaar	0,2	0,1	1,9	0,4	2,1	0,5	0,4	0,4	0,4	0,5	1,5	1,0	1,0	2,4	2,9	1,3	3,3	1,8	1,9	2,1	2,0	(12)	
b) op meer dan één jaar :																							
— oblig. verkrijgbaar door elke belegger .	10,1	9,9	9,7	9,8	10,8	10,9	10,9	11,4	11,3	11,7	12,4	13,2	12,9	13,4	14,1	14,1	15,6	16,2	16,7	17,1	16,7	(12)	
— overige	0,6	0,7	0,7	0,8	0,8	0,8	0,9	1,0	1,3	1,5	1,5	1,5	1,7	2,2	2,2	2,1	2,0	2,3	2,3	2,3	2,1	(12)	
D. Andere	70,0	75,1	74,2	78,8	77,4	84,5	81,0	82,4	81,2	82,4	85,0	92,3	87,3	109,1	107,1	107,9	112,9	113,6	116,5	108,2	109,5	(14)	
TOTAAL DER ACTIVA ...	510,4	525,1	528,6	559,2	570,3	584,6	584,8	607,4	614,4	625,8	633,8	678,9	663,4	717,4	730,1	753,6	769,1	806,4	810,0	835,6	854,1		

Kolom van tabel XIII-1
* Gezamenlijke balansen van
de geldschep. instel. » waarin
de rubriek begrepen is

¹ Speciale bons van de Belgische Schatkist (wet van 4-1-1963 - overeenkomst d.d. 1-2-1963).

² Bilateraal gemaakte vorderingen op de debiteurlanden, bij de vereffening van de E.B.U.

³ Incl. het Wegenfonds (cf. de toelichting « Hoofdstukken IX, Detailbalans en XIII, Geldscheppende instellingen » van het statistisch gedeelte, opgenomen in het Tijdschrift voor Documentatie en Voorlichting (N.B.B.) : XLIIIe jaargang, deel II, nr 3, september 1964)

⁴ De data, waarop het Rentenfonds geen cijfers heeft gepubliceerd, zijn de vorderingen op het Rentenfonds begrepen in rubriek D. « Andere ».

⁵ Met inbegrip van F 1 miljard goud in rekening bij een buitenlandse correspondent.

d) - Totaal der geldscheppende instellingen — Passiva — Driemaandelijke cijfers

(Miljarden franken)

	31-3-64	30-6-64	30-9-64	31-12-64	31-3-65	30-6-65	30-9-65	31-12-65	31-3-66	30-6-66	30-9-66	31-12-66	31-3-67	30-6-67	30-9-67	31-12-67	31-3-68	30-6-68	30-9-68	31-12-68	31-3-69	
A. Verplichtingen aan het buitenland :																						
1. I.M.F.	0,2	0,2	0,2	0,2	0,2	0,2	0,2	0,2	0,2	0,2	0,2	0,2	0,2	0,2	0,2	0,2	0,2	0,2	0,2	0,2	0,2	0,2
2. E.B.U.	—	—	—	—	—	—	—	—	—	—	—	—	—	—	—	—	—	—	—	—	—	—
3. Andere :																						
a) in deviezen	40,5	41,7	43,1	45,9	54,9	51,1	53,1	55,3	62,6	62,9	67,7	78,3	73,2	84,5	85,7	89,3	94,8	110,1	110,7	113,9	123,3	Kolon van tabel XIII-1
b) in Belgische franken ¹	20,4	21,1	19,4	21,6	24,3	24,2	23,5	23,6	23,5	24,3	24,0	26,2	26,7	27,1	29,4	31,6	33,5	37,0	37,8	40,3	41,8	« Gezamenlijke balansen van de geldscheppende instel. » waarin de rubriek begrepen is
Totaal der verplichtingen aan het buitenland	61,1	63,0	62,7	67,7	79,4	75,5	76,8	79,1	86,3	87,4	91,9	104,7	100,1	111,8	115,3	121,1	128,5	147,3	148,7	154,4	165,3	(6)
B. Verplichtingen aan de binnenlandse geldscheppende sector :																						
1. Munten en biljetten ²	3,5	3,2	3,2	3,4	3,7	3,8	3,8	3,9	4,1	4,2	3,7	3,8	3,9	4,0	4,0	4,3	4,4	4,8	4,7	4,7	5,1	
2. Andere :																						
a) aan de Nationale Bank van België	—	—	—	0,2	—	—	—	—	0,7	—	1,0	—	—	—	—	—	—	—	—	0,5	1,4	
b) aan de openbare instellingen	0,1	0,1	—	0,6	0,5	0,1	0,1	0,1	—	0,1	0,1	0,4	0,1	0,3	0,1	0,5	0,2	0,4	0,1	1,1	0,3	
c) aan de depositobanken																						
— monetaire reserve	—	—	1,2	1,2	1,3	1,4	—	—	—	—	—	—	—	—	—	—	—	—	—	—	—	
— andere	8,9	5,6	6,3	11,7	11,1	7,0	7,5	12,3	10,4	5,8	6,3	13,3	10,0	7,7	9,0	15,7	16,1	11,4	13,3	19,0	19,0	
C. Verplichtingen aan de binnenlandse niet geldscheppende sector :																						
1. Chartaal geld ³	151,4	157,1	158,4	163,7	161,4	168,9	169,1	173,4	169,9	177,7	176,8	178,7	173,4	182,9	179,2	180,1	176,6	187,4	182,7	185,4	182,1	(1)
2. Giraal geld :																						
a) aangehouden door de bedrijven en particulieren ⁴	110,6	116,1	113,8	122,9	122,4	128,4	126,5	133,4	132,2	139,7	133,6	146,0	139,0	149,2	148,2	153,0	155,0	161,3	159,4	170,4	167,4	(1)
b) aangehouden door de overheid	11,3	12,4	11,7	10,8	9,2	12,2	10,8	11,8	12,4	12,0	12,0	14,9	14,0	15,4	15,8	17,4	18,4	24,0	19,6	20,8	22,6	(1)
3. Quasi-monetaire liquiditeiten :																						
a) aangehouden door de bedrijven en particulieren :																						
— deposito's in Belgische franken op meer dan één maand	26,4	25,6	29,9	29,5	32,7	32,4	34,2	35,4	38,3	36,3	40,5	40,5	45,6	45,1	48,7	48,6	53,0	53,0	55,0	54,4	60,2	(2)
— deposito's in Belgische franken op depositoboekjes	31,9	32,7	34,2	35,6	37,8	38,8	40,6	42,0	44,1	44,8	46,0	48,5	52,0	53,8	57,0	59,2	62,9	65,3	68,4	71,3	74,8	(2)
— deposito's in deviezen	10,1	8,1	5,0	5,1	4,5	5,1	3,9	4,4	4,2	4,9	5,1	5,7	6,0	7,5	6,9	8,4	7,5	7,8	9,1	8,8	9,7	(3)
b) aangehouden door de Schatkist	—	—	—	—	—	—	—	—	—	—	—	—	—	—	—	—	—	—	—	—	—	(4)
4. Obligatieleningen	11,2	11,2	11,3	11,4	11,4	11,3	11,3	11,4	11,5	11,5	11,7	12,0	12,4	12,6	13,1	13,5	14,7	15,3	15,8	16,5	17,3	(13)
5. Andere :																						
a) tegenover het Rentenfonds ⁵	—	—	—	—	0,3	0,5	1,5	0,1	—	—	—	—	—	—	3,0	0,2	—	—	—	—	—	(11)
b) tegenover de parastatale kredietinstellingen	0,4	0,6	1,1	—	0,7	0,1	0,4	0,2	0,6	0,2	0,2	—	0,3	0,3	0,4	0,1	0,4	0,6	0,4	0,5	0,8	(12)
c) tegenover de Schatkist	—	—	—	—	—	—	—	—	—	—	—	—	—	—	—	—	—	—	—	—	—	(7)
D. Andere	83,5	89,4	89,8	95,4	93,9	99,1	98,3	99,9	99,7	101,2	104,9	110,4	106,6	126,8	129,4	131,5	131,4	127,8	132,8	127,8	128,1	(14)
TOTAAL DER PASSIVA ...	510,4	525,1	528,6	559,2	570,3	584,6	584,8	607,4	614,4	625,8	633,8	678,9	663,4	717,4	730,1	753,6	769,1	806,4	810,0	835,6	854,1	

¹ Voor de N.B.B. inbegrepen de verbintenissen in Belgische franken tegenover de internationale instellingen andere dan het I.M.F. en de E.B.U.; voor de andere geldscheppende instellingen, inbegrepen de verbintenissen in Belgische franken tegenover de internationale instellingen gevestigd in de B.L.E.U., sedert men deze heeft kunnen verwijderen uit de binnenlandse niet geldscheppende sector, d.i. sedert juni 1958.

² N.B.B. : inclusief de munten en biljetten van de Schatkist die door andere geldscheppende instellingen dan de Nationale Bank van België worden aangehouden. *Geldscheppende openbare instellingen* : alleen de munten en biljetten van de Schatkist in de handen van de Nationale Bank van België.

³ De cijfers van deze rubriek zijn onderschat voor de Nationale Bank van België en overschat voor de openbare instellingen voor een bedrag gelijk aan de munten en biljetten van de Schatkist, die door de andere geldscheppende instellingen dan de Nationale Bank van België worden aangehouden.

⁴ N.B.B. : inclusief de rekeningen op zicht van de parastatale instellingen, behalve die van het Rentenfonds, hetwelk onder C5a of D. « Andere » voorkomt. *Geldscheppende openbare instellingen* : inclusief de rekeningen op zicht van de parastatale instellingen, behalve deze van bepaalde administratieve parastatale instellingen welke in rubriek C2b begrepen zijn.

⁵ Op de data, waarop het Rentenfonds geen cijfers heeft gepubliceerd, zijn de verplichtingen aan het Rentenfonds begrepen in rubriek D. « Andere ».

XIII - 3. — GELDHOEVEELHEID EN QUASI MONETAIRE LIQUIDITEITEN (Veranderingen in miljarden franken)

A.- VERANDERINGEN

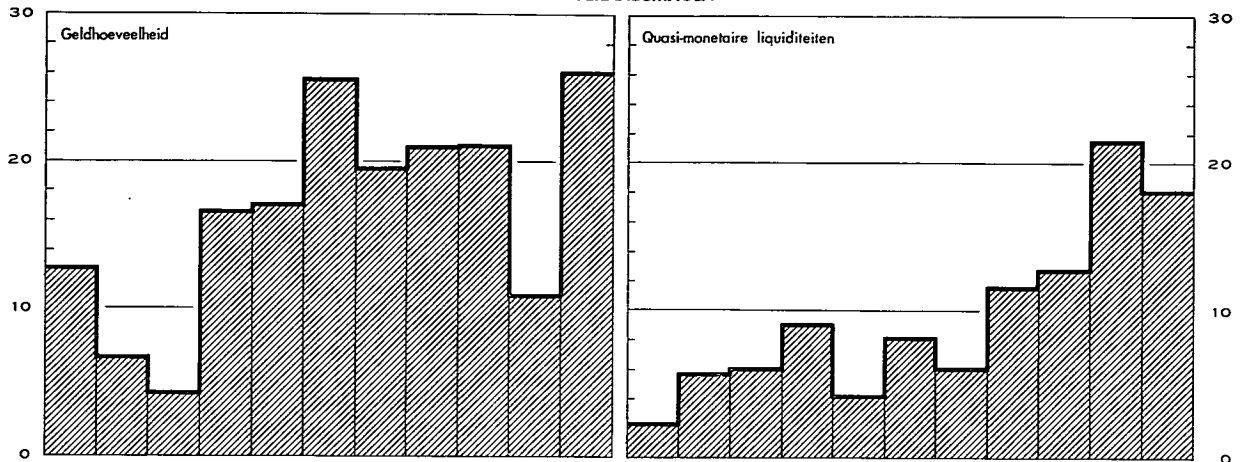

B.- OORZAKEN VAN DE VERANDERINGEN

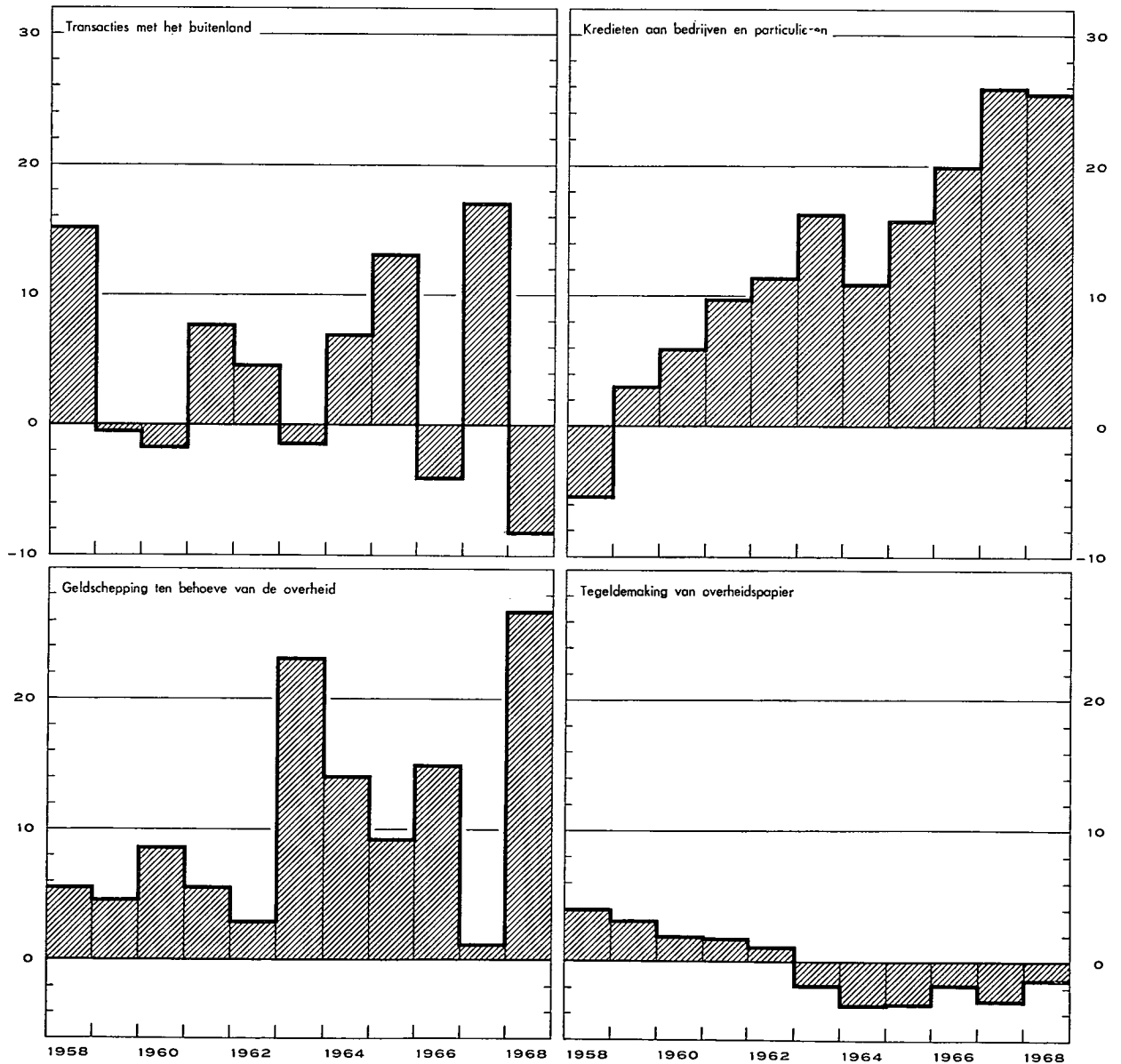

XIII - 3. — OORZAKEN VAN DE VERANDERINGEN IN DE GELDHOEVEELHEID

(Miljarden franken)

Tijdvak	Geldhoeveelheid (1)	Quasi-monetaire liquiditeiten (2)	Totaal van de geldhoeveelheid en van de quasi-monetaire liquiditeiten (8)	Transacties met het buitenland (lopend saldo + kapitaaltransacties van de bedrijven en particulieren (4)	Kredieten verleend aan bedrijven en particulieren ¹ (5)	Herfinanciering buiten de geldscheppende instellingen (stijging : -) 2		Geldschepping ten behoeve van de overheid		Tegeldemaking van overheidspapier		Kredieten aan niet-geldscheppende financiële instellingen (12)	Obligatieleningen van de depositobanken (13)	Diversen (14)
						van commerciële vorderingen op het buitenland (6)	van kredieten aan bedrijven en particulieren (7)	Staat ³ (8)	Andere overheidsinstellingen ⁴ (9)	aankoop op de markt door de geldscheppende instellingen (10)	door tussenkomst van het Rentenfonds (11)			
1964 1 ^e kwartaal	- 4,5	+ 4,3	- 0,2	- 0,8	+ 3,8	- 1,4	- 4,2	+ 3,7	- 0,1	- 0,2	- 0,9	- 0,2	+ 0,3	- 0,2
2 ^e kwartaal	+12,2	- 2,0	+ 10,2	- 0,6	+ 3,0	+ 1,1	+ 0,8	+ 5,8	+ 0,4	- 0,3	+ 0,5	- 0,5	- 0,1	+ 0,1
3 ^e kwartaal	- 1,7	+ 2,7	+ 1,0	+ 2,1	+ 1,1	+ 0,9	+ 1,0	- 0,7	- 0,1	- 1,0	- 0,7	- 0,7	- 0,1	- 0,8
4 ^e kwartaal	+13,6	+ 1,1	+ 14,7	+ 6,3	+ 3,1	- 0,6	+ 0,8	+ 3,8	+ 1,3	- 0,7	+ 0,1	+ 1,6	- 0,1	- 0,9
Totaal ...	+19,6	+ 6,1	+ 25,7	+ 7,0	+ 11,0	...	- 1,6	+ 12,6	+ 1,5	- 2,2	- 1,0	+ 0,2	...	- 1,8
1965 1 ^e kwartaal	- 4,5	+ 4,8	+ 0,3	+ 4,7	+ 0,3	- 2,3	...	- 3,9	+ 1,0	+ 0,5	...	- 0,1	...	+ 0,1
2 ^e kwartaal	+16,5	+ 1,2	+ 17,7	+ 3,9	+ 4,6	+ 1,9	- 0,7	+ 5,1	+ 1,1	- 0,4	- 0,4	+ 0,6	+ 0,1	+ 1,9
3 ^e kwartaal	- 3,1	+ 2,5	- 0,6	+ 0,9	+ 3,1	- 2,2	+ 1,4	+ 2,2	- 1,2	- 0,9	- 1,4	- 0,1	...	- 2,4
4 ^e kwartaal	+12,2	+ 3,1	+ 15,3	+ 3,7	+ 7,9	+ 1,4	- 2,3	+ 3,6	+ 1,5	- 0,3	- 0,2	+ 0,9	- 0,1	- 0,8
Totaal ...	+21,1	+11,6	+ 32,7	+13,2	+ 15,9	- 1,2	- 1,6	+ 7,0	+ 2,4	- 1,1	- 2,0	+ 1,3	...	- 1,2
1966 1 ^e kwartaal	- 4,0	+ 4,8	+ 0,8	- 0,3	+ 2,3	+ 0,3	- 0,8	+ 2,1	- 0,4	- 1,0	- 0,3	- 0,1	- 0,1	- 0,9
2 ^e kwartaal	+14,8	- 0,6	+ 14,2	...	+ 4,0	+ 0,6	+ 1,0	+ 7,5	+ 1,2	- 0,5	...	+ 0,7	...	- 0,3
3 ^e kwartaal	- 6,9	+ 5,5	- 1,4	- 2,8	+ 4,7	+ 0,6	+ 1,5	- 7,9	+ 0,9	+ 0,5	+ 0,4	+ 1,7	- 0,2	- 0,8
4 ^e kwartaal	+17,3	+ 3,1	+ 20,4	- 0,9	+ 9,0	- 0,4	+ 0,7	+ 10,1	+ 1,5	- 0,1	- 0,7	+ 0,1	- 0,3	+ 1,4
Totaal ...	+21,2	+12,8	+ 34,0	- 4,0	+ 20,0	+ 1,1	+ 2,4	+ 11,8	+ 3,2	- 1,1	- 0,6	+ 2,4	- 0,6	- 0,6
1967 1 ^e kwartaal	-13,1	+ 9,0	- 4,1	+ 4,9	+ 4,8	- 0,3	- 3,4	- 2,7	- 3,9	- 1,1	- 1,7	- 0,3	- 0,4	...
2 ^e kwartaal	+21,1	+ 2,7	+ 23,8	+ 5,5	+ 6,6	- 0,9	- 2,4	+ 9,6	+ 2,2	- 0,3	+ 0,8	+ 1,0	- 0,3	+ 2,0
3 ^e kwartaal	- 4,3	+ 6,2	+ 1,9	+ 2,8	+ 2,9	- 2,4	+ 2,2	- 0,6	+ 0,3	- 0,5	+ 0,4	+ 0,6	- 0,4	- 3,4
4 ^e kwartaal	+ 7,3	+ 3,7	+ 11,0	+ 3,9	+ 11,7	+ 0,9	- 0,3	- 4,9	+ 1,3	- 0,1	- 0,4	+ 0,2	- 0,5	- 0,8
Totaal ...	+11,0	+21,6	+ 32,6	+17,1	+ 26,0	- 2,7	- 3,9	+ 1,4	- 0,1	- 2,0	- 0,9	+ 1,5	- 1,6	- 2,2
1968 1 ^e kwartaal	- 0,5	+ 7,1	+ 6,6	- 0,7	+ 4,6	- 1,9	- 2,2	+ 4,4	- 0,4	- 0,8	...	+ 3,3	- 1,2	+ 1,5
2 ^e kwartaal	+22,7	+ 2,8	+ 25,5	+ 2,8	+ 6,1	+ 1,3	+ 0,5	+ 18,0	- 0,5	+ 0,3	- 1,1	- 0,6	- 0,6	- 0,7
3 ^e kwartaal	-10,9	+ 6,2	- 4,7	- 6,0	+ 1,2	+ 0,4	+ 0,9	- 3,1	+ 0,3	- 1,1	+ 2,1	+ 1,4	- 0,5	- 0,3
4 ^e kwartaal	+14,8	+ 2,1	+ 16,9	- 4,2	+ 13,7	+ 1,0	+ 0,8	+ 4,4	+ 3,7	- 0,5	- 0,2	- 0,1	- 0,7	- 1,0
Totaal ...	+26,1	+18,2	+ 44,3	- 8,1	+ 25,6	+ 0,8	...	+ 23,7	+ 3,1	- 2,1	+ 0,8	+ 4,0	- 3,0	- 0,5
1969 1 ^e kwartaal	- 4,4	+10,2	+ 5,8	- 0,5	+ 7,8	- 1,0	- 0,9	+ 5,3	- 2,9	- 0,5	- 1,8	- 1,1	- 0,7	+ 2,1

N. B. — Voor de indeling van de « Geldhoeveelheid », zie tabel 4, hoofdstuk XIII.

— Voor de indeling van de « Transacties met het buitenland », zie tabel 5, hoofdstuk XIII.

— Voor de wijze van opstelling, zie opmerking onderaan tabel 1, hoofdstuk XIII.

¹ Verandering van het opgenomen bedrag van de discontokredieten, voorschotten en acceptkredieten (excl. de wissels die dienen om commerciële vorderingen op het buitenland te mobiliseren) die oorspronkelijk door de geldscheppende instellingen verleend werden. — ² Het gaat hier om een netto herfinanciering: kredieten bij hun oorsprong door de geldscheppende instellingen verleend en door hen gefinancierd bij niet-geldscheppende instellingen *min* kredieten bij hun oorsprong door laatstgenoemde instellingen verleend en door hen gefinancierd bij de geldscheppende instellingen. — ³ Incl. het Wegenfonds [cf. de toelichting « Hoofdstukken IX, *Betalingsbalans* en XIII, *Geldscheppende instellingen* » van het statistisch gedeelte, opgenomen in het *Tijdschrift voor Documentatie en Voorlichting* (N.B.B.): XLIII^e jaargang, deel II, nr 3, september 1968]. — ⁴ Incl. de pensioenfondsen.

XIII - 4. — GELDHOEVEELHEID

(Miljarden franken)

Einde periode	Chartaal geld			Giraal geld					Totale geldhoeveelheid	Procent chartaal geld	
	Biljetten en munten van de Schatkist	Biljetten van de N.B.B.	Chartale geldhoeveelheid ²	in handen van de bedrijven en particulieren ¹				Girale geldhoeveelheid			
				in handen van de Schatkist en de lagere overheid	Rekeningen courant bij de N.B.B. ²	Tegoeden op postrekening ²	Deposito's direct opeisbaar of op ten hoogste 30 dagen bij de banken en parastatale instellingen ²				Totaal
(1)	(2)	(3)	(4)	(5)	(6)	(7)	(8)	(9) = (4) + (8)	(10) = (3) + (9)	(11) = (3) : (10)	
1957 Juni	5,3	111,2	113,9	7,9	0,4	23,0	56,7	80,1	88,0	201,9	56,4
December	5,4	112,7	115,5	6,4	0,9	22,0	53,2	76,1	82,5	198,0	58,3
1958 Juni	5,5	115,3	118,1	7,6	0,4	23,2	56,8	80,4	88,0	206,1	57,3
December	5,5	117,4	120,3	7,2	0,5	24,0	57,5 ³	82,0	89,2	209,5	57,4
1959 Juni	5,5	117,5	120,3	7,8	0,4	24,9	60,6	85,9	93,7	214,0	56,2
December	5,6	118,3	121,3	7,6	0,5	25,8	61,1	87,4	95,0	216,3	56,1
1960 Juni	5,7	119,3	122,1	8,2	0,4	25,7	63,5	89,6	97,8	219,9	55,5
December	5,8	124,1	126,8	7,3 ⁵	0,7	26,9	58,7 ⁴	86,3	93,6	220,4	57,5
1961 Juni	5,9	124,8	127,9	8,5	0,4	27,3	62,7 ⁴	90,4	98,9	226,8	56,4
December	6,0	129,1	132,2	10,0	0,6	27,9	66,7	95,2	105,2	237,4	55,7
1962 Juni	6,1	132,1	135,3	10,4	0,4	29,1	69,8	99,3	109,7	245,0	55,2
December	6,2	138,5	141,7	10,6	0,5	30,4	71,3	102,2	112,8	254,5	55,7
1963 Juni ⁶ (r)	6,2	146,2	149,6	12,8	0,4	32,2	78,2	110,8	123,6	273,2	54,8
<i>Nieuwe reeks⁶</i>											
Juni	6,2	146,2	149,6	12,8	0,4	32,2	76,0	108,6	121,4	271,0	55,2
December	6,3	150,5	153,7	12,1	0,5	32,9	78,6	112,0	124,1	277,8	55,3
1964 Juni	6,4	153,9	157,1	12,4	0,3	35,8	80,0	116,1	128,5	285,6	55,0
December	6,8	160,3	163,7	10,8	0,6	35,9	86,4	122,9	133,7	297,4	55,0
1965 Juni	6,9	165,8	168,9	12,2	0,4	37,5	90,5	128,4	140,6	309,5	54,6
December	7,0	170,3	173,4	11,8	0,4	37,6	95,4	133,4	145,2	318,6	54,4
1966 Juni	7,1	174,8	177,7	12,0	0,2	41,0	98,4	139,6	151,6	329,3	54,0
December	7,2	175,3	178,7	14,9	0,5	41,5	104,1	146,1	161,0	339,7	52,6
1967 Juni	7,2	179,7	182,8	15,4	0,3	41,1	107,9	149,3	164,7	347,5	52,6
December	6,8	177,5	180,1	17,4	0,5	39,0	113,5	153,0	170,4	350,5	51,4
1968 Maart	6,9	174,2	176,6	18,4	0,4	39,3	115,3	155,0	173,4	350,0	50,5
April	6,8	177,1	179,4	18,6	0,3	46,0	111,3	157,6	176,2	355,6	50,4
Mei	6,8	181,5	183,7	21,5	0,3	41,1	115,7	157,1	178,6	362,3	50,7
Juni	6,8	185,3	187,4	24,0	0,4	42,4	118,5	161,3	185,3	372,7	50,3
Juli	6,8	183,9	186,1	18,2	0,3	43,6	113,2	157,1	175,3	361,4	51,5
Augustus	6,9	182,3	185,0	20,6	0,3	41,3	114,6	156,2	176,8	361,8	51,1
September	6,9	180,5	182,7	19,6	0,4	42,4	116,7	159,5	179,1	361,8	50,5
Oktober	6,9	178,9	181,5	18,9	0,4	44,1	114,8	159,3	178,2	359,7	50,5
November	6,9	179,3	181,8	21,0	0,5	40,0	119,9	160,4	181,4	363,2	50,1
December	6,9	183,2	185,4	20,8	0,8	46,2	123,3	170,3	191,1	376,5	49,2
1969 Januari	6,9	178,1	180,5	21,8	0,5	44,8	114,8	160,1	181,9	362,4	49,8
Februari	6,9	180,5	183,0	21,8	0,5	41,1	118,5	160,1	181,9	364,9	50,2
Maart	6,9	180,4	182,1	22,6	0,5	41,9	125,0	167,4	190,0	372,1	48,9
April	7,0	183,2	185,2	20,9	0,3	48,9	122,6	171,8	192,7	377,9	49,0
Mei	7,0	186,3	188,4	22,4	0,5	44,5	125,7	170,7	193,1	381,5	49,4
Juni	7,1	188,9	190,4	23,2	0,6	48,0	131,6	180,2	203,4	393,8	48,3

¹ Incl. administratieve parastatale instellingen.

² Na aftrek van de kasvoorraden der geldscheppende instellingen.

³ Dank zij een nieuwe indeling werden, vanaf augustus 1958, de rekeningen op meer dan één maand van de financiële maatschappijen bij de banken uit de geldhoeveelheid verwijderd.

⁴ In beginsel zouden de deposito's in de Belgische banken van de Kongolese ingezetenen niet in de geldhoeveelheid mogen begrepen zijn. De toepassing van dit beginsel stuit nochtans op moeilijkheden van statistische aard. De deposito's op hoogstens één maand in de Belgische banken van de Kongolese ingezetenen, niet-banken, waren dan ook tot einde juli 1960 in de geldhoeveelheid begrepen; zij werden eruit verwijderd in augustus 1960 ten belope van F 0,1 miljard en in september voor een aanvullend bedrag van F 0,4 miljard, maar deze bedragen werden er vervolgens gedeeltelijk terug in opgenomen en wel in december 1960, januari, september en oktober 1961 telkens voor F 0,1 miljard. Dit heeft tot gevolg dat de beweging van de cijfers van de kolom (7) van bovenstaande tabel voor de periode juli 1960-oktober 1961 beïnvloed wordt door louter boekhoudkundige factoren.

⁵ Het cijfer van de girale geldhoeveelheid in handen van de Schatkist en de lagere overheid per einde december 1960 is abnormaal laag terwille van de wanorde, door de stakingen veroorzaakt. Zonder deze laatste had dit cijfer ongetwijfeld tussen F 8 miljard en F 9 miljard gelegen.

⁶ Voor de verklaring van de verschillen tussen de nieuwe en de oude reeks verwijzen wij de lezer naar deel 2 van het artikel « Hoofdstuk XII, Vorderingen en schulden in de Belgische economie en XIII, Geldscheppende instellingen van de Statistieken » van het Tijdschrift voor Documentatie en Voorlichting (N.B.B.): XLIIe jaargang, deel I, nr 1, januari 1967.

**XIII - 5. — GOUDVOORRAAD EN NETTODEVIEZENPOSITIE
VAN DE GELDSCHEPPENDE INSTELLINGEN**

(Miljarden franken)

Tijdvak	Bedragen per einde tijdvak 1			Evolutie							Evolutie	
	N.B.B.	Overige geldschepende instellingen	Totaal	Goudvoorraad en nettodevieszenpositie na statistische aanpassing			Kapitaaltransacties van de overheid met het buitenland		Herfinanciering buiten de geldschepende instellingen van commerciële vorderingen op het buitenland (stijging: -)	Transacties met het buitenl. 3 (lopend saldo + kapitaaltransacties van de bedrijven en particulieren)	Verschil tussen de gegevens van de betalingsbalans [kol. (12)] en die v.d. geldschepende instell. [kol. (6)] 4	Goudvoorraad en nettodevieszenpositie volgens de betalingsbalans van de B.L.E.U. 5
				N.B.B.	Overige geldschepende instellingen	Totaal	Staat	Andere 2				
(1)	(2)	(3) = (1) + (2)	(4)	(5)	(6)	(7)	(8)	(9)	(10) = (6) - (7) - (8) - (9)	(11)	(12)	
1960 Jaar	80,6	- 5,8 ⁶	74,8 ⁶	+ 8,3	- 4,2 ⁶	+ 4,1 ⁶	+ 3,5	+1,7	+0,5	- 1,6	+ 2,1	+ 6,2
1961 Jaar	92,7	-14,9 ⁶	77,8 ⁶	+12,2	-10,4 ⁶	+ 1,8 ⁶	- 5,0	+0,1	-1,1	+ 7,8	- 1,2	+ 0,6
1962 Jaar	91,0	-10,5	80,5	- 1,7	+ 4,4	+ 2,7	- 2,2	+0,4	-0,2	+ 4,7	+ 1,3	+ 4,0
1963 Jaar 7	102,2	-23,0	79,2	+11,2	-10,3	+ 0,9	+ 2,3	+0,1	-0,1	- 1,4	- 1,0	- 0,1
1964 1 ^e kwartaal ...	101,8	-23,5	78,3	- 0,4	- 0,5	- 0,9	+ 0,3	+1,0	-1,4	- 0,8	+ 0,8	- 0,1
2 ^e kwartaal ...	103,2	-23,8	79,4	+ 1,4	- 0,3	+ 1,1	+ 0,6	...	+1,1	- 0,6	- 0,1	+ 1,0
3 ^e kwartaal ...	105,2	-24,2	81,0	+ 2,0	- 0,4	+ 1,6	- 1,5	+0,1	+0,9	+ 2,1	+ 0,3	+ 1,9
4 ^e kwartaal ...	114,8	-26,8	88,0	+ 9,6	- 2,6	+ 7,0	+ 1,3	...	-0,6	+ 6,3	+ 0,9	+ 7,9
				+12,6	- 3,8	+ 8,8	+ 0,7	+1,1	...	+ 7,0	+ 1,9	+10,7
1965 1 ^e kwartaal ...	113,3	-26,3	87,0	- 1,5	+ 0,5	- 1,0	- 3,5	+0,1	-2,3	+ 4,7	+ 0,3	- 0,7
2 ^e kwartaal ...	120,4	-28,0	92,4	+ 7,1	- 1,7	+ 5,4	- 1,2	+0,8	+1,9	+ 3,9	+ 0,3	+ 5,7
3 ^e kwartaal ...	120,0	-29,6	90,4	- 0,4	- 1,6	- 2,0	- 0,1	-0,6	-2,2	+ 0,9	- 0,6	- 2,6
4 ^e kwartaal ...	122,8	-28,0	94,8	+ 2,8	+ 1,6	+ 4,4	- 0,7	...	+1,4	+ 3,7	+ 0,5	+ 4,9
				+ 8,0	- 1,2	+ 6,8	- 5,5	+0,3	-1,2	+13,2	+ 0,5	+ 7,3
1966 1 ^e kwartaal ...	119,7	-26,0	93,7	- 3,1	+ 2,0	- 1,1	- 1,1	...	+0,3	- 0,3	+ 0,4	- 0,7
2 ^e kwartaal ...	123,0	-29,6	93,4	+ 3,3	- 3,7	- 0,4	- 1,0	...	+0,6	...	+ 0,2	- 0,2
3 ^e kwartaal ...	121,8	-32,3	89,5	- 1,2	- 2,6	- 3,8	- 1,6	...	+0,6	- 2,8	+ 0,6	- 3,2
4 ^e kwartaal ...	124,5	-35,3	89,2	+ 2,7	- 3,0	- 0,3	+ 1,0	...	-0,4	- 0,9	- 0,9	- 1,2
				+ 1,7	- 7,3	- 5,6	- 2,7	...	+1,1	- 4,0	+ 0,3	- 5,3
1967 1 ^e kwartaal ...	124,0	-33,2	90,8	- 0,5	+ 2,3	+ 1,8	- 2,4	-0,4	-0,3	+ 4,9	+ 0,9	+ 2,7
2 ^e kwartaal ...	129,3	-36,4	92,9	+ 5,3	- 3,1	+ 2,2	- 2,4	...	-0,9	+ 5,5	- 1,6	+ 0,6
3 ^e kwartaal ...	130,0	-39,1	90,9	+ 0,7	- 2,8	- 2,1	- 2,4	-0,1	-2,4	+ 2,8	+ 2,8	+ 0,7
4 ^e kwartaal ...	136,9	-39,8	97,1	+ 6,9	- 0,7	+ 6,2	+ 1,4	...	+0,9	+ 3,9	- 0,6	+ 5,6
				+12,4	- 4,3	+ 8,1	- 5,8	-0,5	-2,7	+17,1	+ 1,5	+ 9,6
1968 1 ^e kwartaal ...	133,4	-38,9	94,5	- 3,5	+ 0,9	- 2,6	-1,9	- 0,7	- 0,4	- 3,0
2 ^e kwartaal ...	134,5	-37,3	97,2	+ 1,1	+ 1,6	+ 2,7	- 1,2	-0,2	+1,3	+ 2,8	- 1,9	+ 0,8
3 ^e kwartaal ...	129,3	-39,2	90,1	g- 5,2	- 1,7	g- 6,9	- 1,3	...	+0,4	g- 6,0	+ 3,0	g- 3,9
4 ^e kwartaal ...	122,9	-36,8	86,1	g- 6,4	+ 2,2	g- 4,2	- 1,0	...	+1,0	g- 4,2	+ 5,1	g+ 0,9
				-14,0	+ 3,0	-11,0	- 3,5	-0,2	+0,8	- 8,1	+ 5,8	- 5,2
1969 1 ^e kwartaal ...	117,6	-34,0	83,6	- 5,3	+ 2,8	- 2,5	v- 1,0	v ...	-1,0	v- 0,5	v+ 3,7	v+ 1,2

1 Een indeling van de goudvoorraad en nettodevieszenpositie per voornaamste categorie van vorderingen en verplichtingen wordt gegeven in tabel XIII-2 en, voor de periode 1950-1960, in het Tijdschrift voor Documentatie en Voorlichting van juli 1961, blz. 20 tot 27.

2 Deze bedragen omvatten inzonderheid de buitenlandse leningen van de lagere overheid en van de administratieve parastatale instellingen, uitgezonderd het Wegenfonds, dat sedert 1963, in de kolom (7), Staat, begrepen is.

3 Cijfers van deze kolom die, berekend zoals onderhavige tabel het aantoon, worden hernomen in kolom (4) van tabel XIII-3.

4 Dit verschil is gelijk aan :

— de veranderingen van de goudvoorraad en de nettodevieszenpositie van de geldschepende instellingen van de B.L.E.U. die voortvloeien a) uit de veranderingen van de nettotoegoeden of -verplichtingen van de Luxemburgse banken op en tegenover andere landen dan België en tegenover in de B.L.E.U. gevestigde internationale instellingen, b) tot 31 december 1960, uit de veranderingen van de verplichtingen van de Belgische banken aan de Kongolese bedrijven [die veranderingen komen voor in kolom (12)], maar niet in kolom (6)].

— min, a) sedert het 3^e kwartaal van 1963, de veranderingen van de nettotoegoeden van de Belgische banken op Luxemburgse ingezetenen; b) sedert het 2^e kwartaal van 1968, de veranderingen van de Luxemburgse overheidsfondsen in het bezit van de Nationale Bank van België [die veranderingen komen voor in kolom (6)], maar niet in kolom (12)].

5 Zie tabellen IX-1, 2 en 3, rubrieken 6.21 en 6.22.

6 Tijdens het derde kwartaal van 1960 werden de deposito's van de Kongolese ingezetenen bij de Belgische banken, waarmee tot dan toe geen rekening kon gehouden worden voor de berekening van de goudvoorraad en nettodevieszenpositie van de geldschepende instellingen zoals deze in kolommen (2) en (3) van onderhavige tabel voorkomt, in « bilaterale » of « financiële » buitenlandse rekeningen omgezet; later werd een deel van de financiële rekeningen opnieuw met rekeningen van ingezetenen gelijkgesteld. Deze omzettingen brachten in de goudvoorraad en nettodevieszenpositie van de geldschepende instellingen in 1960 een louter boekhoudkundige vermindering teweeg van F 1,0 miljard en een boekhoudkundige vermeerdering van 0,5 miljard in 1961. Deze boekhoudkundige vermindering en vermeerdering werden geveerd uit de evolutie van de « goudvoorraad en nettodevieszenpositie na statistische aanpassing » [kol. (5) en (6)].

7 Met ingang van 1963 kunnen de cijfers van de overige geldschepende instellingen niet meer worden vergeleken met die van de voorgaande jaren; in het Tijdschrift voor Documentatie en Voorlichting (N.B.B.), XLII^e jaargang, deel I, nr 1, januari 1967, is een artikel opgenomen dat hierover uitleg verstrekt.

XIII - 6. — OPGENOMEN BEDRAGEN VAN DE DISCONTOKREDIETEN, VOORSCHOTTEN EN ACCEPTKREDIETEN BIJ HUN OORSPRONG DOOR DE DEPOSITOBANKEN VERLEEND AAN DE BEDRIJVEN EN PARTICULIEREN EN AAN HET BUITENLAND

Zichtbare economische bestemming

(Miljarden franken)

Einde van de periode	Kredieten aan bedrijven en particulieren						Kredieten aan het buitenland				Eind-totaal
	Specifieke financieringen				Kredieten waarvan de zichtbare economische bestemming niet kon worden ontdekt	Totaal	Specifieke financiering van betalings-termijnen bij de uitvoer	Kredieten waarvan de zichtbare economische bestemming niet kon worden ontdekt		Totaal	
	van investeringen in industrie, landbouw en ambachtswezen 1	van de bouw en van transacties in onroerende goederen 2	van verkopen en leningen op afbetaling 3	van invoer (4)				Kas-kredieten 4	Andere (9)		
	(1)	(2)	(3)	(4)	(5)	(6) = (1) tot (5)	(7)	(8)	(9)	(10) = (7) tot (9)	
1964 Maart	8,6	6,5	11,1	9,7	63,6	99,5	13,0	4,3	1,8	19,1	118,6
Juni	9,6	6,8	12,1	9,9	64,5	102,9	13,8	4,3	1,5	19,6	122,5
September	10,3	6,9	12,2	9,1	65,9	104,4	13,3	4,7	1,6	19,6	124,0
December	10,9	6,9	12,0	9,9	67,1	106,8	14,2	5,3	1,7	21,2	128,0
1965 Maart	11,6	6,6	12,1	9,6	66,8	106,7	15,3	6,4	1,5	23,2	129,9
Juni	12,0	7,2	12,7	10,1	69,7	111,7	16,3	6,9	1,6	24,8	136,5
September	12,2	7,4	12,8	11,3	71,3	115,0	15,5	7,0	1,9	24,4	139,4
December	13,7	8,2	12,8	12,2	75,8	122,7	18,0	7,2	3,1	28,3	151,0
1966 Maart	13,8	8,0	13,0	12,0	78,3	125,1	17,9	8,1	2,7	28,7	153,8
Juni	15,0	8,6	13,4	12,4	80,0	129,4	17,9	7,7	2,5	28,1	157,5
September	16,5	8,9	13,7	11,4	83,8	134,3	18,2	7,6	2,5	28,3	162,6
December ⁵	18,2	9,2	14,1	13,2	87,9	142,6	19,6	6,7	2,5	28,8	171,4
1967 Maart	20,0	9,2	14,1	11,9	92,3	147,5	19,6	7,4	2,2	29,2	176,7
Juni	22,1	10,4	15,0	11,7	95,2	154,4	21,8	7,3	3,6	32,7	187,1
September ⁵	22,3	10,5	15,1	11,5	98,2	157,6	22,3	6,7	3,1	32,1	189,7
December ⁵	22,8	11,5	15,5	13,4	105,1	168,3	23,7	6,9	3,9	34,5	202,8
1968 Maart ⁵	23,8	11,6	16,3	13,8	107,3	172,8	25,1	8,2	4,2	37,5	210,3
Juni ⁵	25,0	12,1	18,2	13,3	111,2	179,8	26,7	9,1	4,5	40,3	220,1
September	27,4	12,7	19,0	13,2	108,9	181,2	26,7	11,2	3,6	41,5	222,7
December	27,7	13,9	19,8	14,3	118,4	194,1	30,0	14,5	3,9	48,4	242,5
1969 Maart	27,1	14,0	20,0	16,0	124,3	201,4	30,9	16,4	3,3	50,6	252,0
Nieuwe reeks											
Maart	26,3	13,1	20,8	16,0	125,2	201,4	30,9	16,4	3,3	50,6	252,0

¹ Kredieten toegestaan in het kader van de wetten van 24 mei 1959, 17 juli 1959, 18 juli 1959, 15 februari 1961 en 14 juli 1966 (gesubsidieerde en/of gewaarborgde kredieten), en niet-« gesubsidieerde en/of gewaarborgde » kredieten waarvan ten minste een deel een oorspronkelijke looptijd heeft van 2 jaar of meer (5 jaar of meer in de oude reeks) op voorwaarde evenwel dat het geen zuiver commerciële kredieten betreft, noch kredieten hoofdzakelijk bestemd voor financiering van de bouw of de aankoop van woningen, kantoren, scholen, ziekenhuizen, enz. De oude reeks (maart 1964-maart 1969) omvatte een bepaald bedrag kredieten tot financiering van verkopen op afbetaling. In de nieuwe reeks zijn alle kredieten van deze soort ondergebracht in kolom (3).

² Kredieten aan ondernemingen die tot maatschappelijk doel hebben de oprichting van gebouwen en/of het uitvoeren van werken van burgerlijke bouwkunde, kredieten aan immobiliënvennootschappen en kredieten die vooral bestemd zijn voor het financieren van de aankoop of de bouw van woningen, kantoren, scholen, ziekenhuizen, enz.

³ Kredieten aan de kopers en verkopers op afbetaling (ongeacht of de banken al dan niet bij het verkoopcontract zijn tussenbeide gekomen), rechtstreeks door de banken toegestane persoonlijke leningen en door de banken aan de financieringsmaatschappijen verleende kredieten. In de oude reeks (maart 1964-maart 1969) kwam een deel van de kredieten aan kopers op afbetaling voor in kolom (1). In de nieuwe reeks zijn alle kredieten van deze soort opgenomen in kolom (3).

⁴ Inclusief de promessen op het buitenland, die in tabel XIII-7 begrepen zijn in kolom (2) « Handelspapier ».

⁵ Inclusief het papier dat op de laatste dag van de maand verviel en dat niet kon worden geïnd omdat die dag een zaterdag of een feestdag was.

N. B. — Voor de wijze van opstelling: zie *Tijdschrift voor Documentatie en Voorlichting*, XLIIe jaargang, deel II, nr 3, september 1967, blz. 243.

**XIII - 7. — OPGENOMEN BEDRAGEN VAN DE DISCONTOKREDIETEN, VOORSCHOTTEN
EN ACCEPKREDIETEN BIJ HUN OORSPRONG DOOR DE DEPOSITOBANKEN VERLEEND
AAN DE BEDRIJVEN EN PARTICULIEREN EN AAN HET BUITENLAND**

Vorm en houderschap

(Miljarden franken)

Einde van de periode	Kredieten bij hun oorsprong door de depositobanken verleend				Kredieten ondergebracht buiten de depositobanken 1			Kredieten ondergebracht bij de depositobanken				Pro memorie : Andere kredieten onder- gebracht bij de banken 2 (12)
	Bank- accepten (1)	Handels- papier (2)	Voor- schotten (3)	Totaal (4) = (1) tot (3) = (7) + (11)	Bank- accepten (5)	Handels- papier (6)	Totaal (7) = (5) + (6)	Bank- accepten (8)	Handels- papier (9)	Voor- schotten (10)	Totaal (11) = (8) tot (10)	
A. Kredieten aan bedrijven en particulieren												
1964 December	10,3	48,7	47,8	106,8	4,7	7,4	12,1	5,6	41,3	47,8	94,7	—
1965 Maart	9,9	48,5	48,3	106,7	3,0	8,2	11,2	6,9	40,3	48,3	95,5	—
Juni	10,6	50,7	50,4	111,7	4,8	7,6	12,4	5,8	43,1	50,4	99,3	—
September	11,7	50,6	52,7	115,0	2,1	8,6	10,7	9,6	42,0	52,7	104,3	—
December	12,6	55,3	54,8	122,7	7,0	9,8	16,8	5,6	45,5	54,8	105,9	—
1966 Maart	12,3	55,3	57,5	125,1	4,7	9,9	14,6	7,6	45,4	57,5	110,5	—
Juni	12,6	57,3	59,5	129,4	5,2	10,1	15,3	7,4	47,2	59,5	114,1	—
September	11,7	57,9	64,7	134,3	4,7	9,5	14,2	7,0	48,4	64,7	120,1	—
December 3	13,8	65,5	63,3	142,6	6,4	10,3	16,7	7,4	55,2	63,3	125,9	0,2
1967 Maart	12,3	65,7	69,5	147,5	5,1	9,4	14,5	7,2	56,3	69,5	138,0	0,1
Juni	12,0	69,1	73,3	154,4	6,0	11,0	17,0	6,0	58,1	73,3	137,4	0,1
September 3	11,2	71,9	74,5	157,6	4,3	11,0	15,3	6,9	60,9	74,5	142,3	0,1
December 3	12,7	77,9	77,7	168,3	5,8	13,4	19,2	6,9	64,5	77,7	149,1	0,2
1968 Maart 3	12,7	79,3	80,8	172,8	5,3	11,9	17,2	7,4	67,4	80,8	155,6	...
Juni 3	11,6	82,0	86,2	179,8	5,0	13,1	18,1	6,6	68,9	86,2	161,7	0,1
September	10,9	79,5	90,8	181,2	5,8	12,6	18,4	5,1	66,9	90,8	162,8	1,6
December	11,9	84,2	98,0	194,1	7,7	17,2	24,9	4,2	67,0	98,0	169,2	...
1969 Maart	13,0	85,6	102,8	201,4	9,4	15,3	24,7	3,6	70,3	102,8	176,7	0,1
B. Kredieten aan het buitenland												
1964 December	11,0	6,2	4,0	21,2	6,2	2,4	8,6	4,8	3,8	4,0	12,6	—
1965 Maart	11,8	6,3	5,1	23,2	6,2	2,3	8,5	5,6	4,0	5,1	14,7	—
Juni	12,6	6,4	5,8	24,8	8,3	2,6	10,9	4,3	3,8	5,8	13,9	—
September	11,8	6,8	5,8	24,4	7,5	2,6	10,1	4,3	4,2	5,8	14,3	—
December	14,4	7,3	6,6	28,3	9,2	2,9	12,1	5,2	4,4	6,6	16,2	0,1
1966 Maart	14,1	6,9	7,7	28,7	7,8	2,5	10,3	6,3	4,4	7,7	18,4	0,1
Juni	13,8	6,9	7,4	28,1	9,2	2,7	11,9	4,6	4,2	7,4	16,2	0,1
September	13,6	7,2	7,5	28,3	7,6	2,4	10,0	6,0	4,8	7,5	18,3	0,1
December 3	15,0	7,6	6,2	28,8	9,4	2,6	12,0	5,6	5,0	6,2	16,8	...
1967 Maart	14,3	8,5	6,4	29,2	8,9	2,7	11,6	5,4	5,8	6,4	17,6	0,1
Juni	16,4	9,6	6,7	32,7	8,9	3,5	12,4	7,5	6,1	6,7	20,3	0,1
September 3	16,0	9,7	6,4	32,1	7,8	3,9	11,7	8,2	5,8	6,4	20,4	0,1
December 3	16,8	11,3	6,4	34,5	10,4	5,0	15,4	6,4	6,3	6,4	19,1	0,1
1968 Maart 3	16,9	12,9	7,7	37,5	9,4	5,4	14,8	7,5	7,5	7,7	22,7	0,1
Juni 3	17,5	14,1	8,7	40,3	9,8	6,4	16,2	7,7	7,7	8,7	24,1	0,1
September	17,2	13,7	10,6	41,5	11,4	5,4	16,8	5,8	8,3	10,6	24,7	...
December	20,2	14,3	13,9	48,4	13,8	6,6	20,4	6,4	7,7	13,9	28,0	...
1969 Maart	20,2	14,6	15,8	50,6	14,4	7,1	21,5	5,8	7,5	15,8	29,1	...
C. Totaal												
1964 December	21,3	54,9	51,8	128,0	10,9	9,8	20,7	10,4	45,1	51,8	107,3	—
1965 Maart	21,7	54,8	53,4	129,9	9,2	10,5	19,7	12,5	44,3	53,4	110,2	—
Juni	23,2	57,1	56,2	136,5	13,1	10,2	23,3	10,1	46,9	56,2	113,2	—
September	23,5	57,4	58,5	139,4	9,6	11,2	20,8	13,9	46,2	58,5	118,6	—
December	27,0	62,6	61,4	151,0	16,2	12,7	28,9	10,8	49,9	61,4	122,1	0,1
1966 Maart	26,4	62,2	65,2	153,8	12,5	12,4	24,9	13,9	49,8	65,2	128,9	0,1
Juni	26,4	64,2	66,9	157,5	14,4	12,8	27,2	12,0	51,4	66,9	130,3	0,1
September	25,3	65,1	72,2	162,6	12,3	11,9	24,2	13,0	53,2	72,2	138,4	0,1
December 3	28,8	73,1	69,5	171,4	15,8	12,9	28,7	13,0	60,2	69,5	142,7	0,2
1967 Maart	26,6	74,2	75,9	176,7	14,0	12,1	26,1	12,6	62,1	75,9	150,6	0,2
Juni	28,4	78,7	80,0	187,1	14,9	14,5	29,4	13,5	64,2	80,0	157,7	0,2
September 3	27,2	81,6	80,9	189,7	12,1	14,9	27,0	15,1	66,7	80,9	162,7	0,2
December 3	29,5	89,2	84,1	202,8	16,2	18,4	34,6	13,3	70,8	84,1	168,2	0,3
1968 Maart 3	29,6	92,2	88,5	210,3	14,7	17,3	32,0	14,9	74,9	88,5	178,3	0,1
Juni 3	29,1	96,1	94,9	220,1	14,8	19,5	34,3	14,3	76,6	94,9	185,8	0,2
September	28,1	93,2	101,4	222,7	17,2	18,0	35,2	10,9	75,2	101,4	187,5	1,6
December	32,1	98,5	111,9	242,5	21,5	23,8	45,3	10,6	74,7	111,9	197,2	...
1969 Maart	33,2	100,2	118,6	252,0	23,8	22,4	46,2	9,4	77,8	118,6	205,8	0,1

1 Die kredieten zijn hoofdzakelijk ondergebracht bij de Nationale Bank van België, bij het Herdisconterings- en Waarborginstituut, bij andere Belgische financiële instellingen en in het buitenland.

2 Het gaat hier om handelspapier.

3 Incl. het papier dat op de laatste dag van de maand verviel en dat niet kon worden geïnd omdat die dag een zaterdag of een feestdag was.

N. B. — Voor de wijze van opstelling : zie *Tijdschrift voor Documentatie en Foorlichting*, XLIIe jaargang, deel II, nr 3, september 1967, blz. 243.

**XIII - 8. — DISCONTOKREDIETEN, VOORSCHOTTEN EN ACCEPTEKREDIETEN
AAN DE BEDRIJVEN EN PARTICULIEREN EN AAN HET BUITENLAND
ONDERGEBRACHT BIJ DE NATIONALE BANK VAN BELGIE**

(Miljarden franken)

Einde van de periode	Kredieten bij hun oorsprong door de Nationale Bank verleend (rechtstreekse kredieten)			Geherdisconteerde wissels			Algemeen totaal			
	Handels-papier (1)	Voor-schotten (2)	Totaal (3) = (1) + (2)	Bank-accepten (4)	Handels-papier (5)	Totaal (6) = (4) + (5)	Bank-accepten (7)	Handels-papier (8)	Voor-schotten (9)	Totaal (10) = (7) tot (9) = (3) + (6)
A. Kredieten aan bedrijven en particulieren										
1964 December	1,7	...	1,7	0,1	0,9	1,0	0,1	2,6	...	2,7
1965 Maart	2,1	...	2,1	...	0,3	0,3	...	2,4	...	2,4
Juni	1,7	...	1,7	0,2	0,4	0,6	0,2	2,1	...	2,3
September	1,5	...	1,5	...	0,6	0,6	...	2,1	...	2,1
December	1,8	...	1,8	2,7	1,1	3,8	2,7	2,9	...	5,6
1966 Maart	1,7	...	1,7	0,2	0,8	1,0	0,2	2,5	...	2,7
Juni	1,4	...	1,4	1,7	1,4	3,1	1,7	2,8	...	4,5
September	1,2	...	1,2	1,7	1,9	3,6	1,7	3,1	...	4,8
December ¹	1,9	...	1,9	4,0	2,0	6,0	4,0	3,9	...	7,9
1967 Maart	1,8	...	1,8	0,8	0,5	1,3	0,8	2,3	...	3,1
Juni	1,4	...	1,4	0,2	1,1	1,3	0,2	2,5	...	2,7
September ¹	1,2	...	1,2	...	1,1	1,1	...	2,3	...	2,3
December ¹	2,2	...	2,2	0,7	2,7	3,4	0,7	4,9	...	5,6
1968 Maart ¹	2,2	...	2,2	...	0,6	0,6	...	2,8	...	2,8
Juni ¹	1,4	...	1,4	0,9	1,2	2,1	0,9	2,6	...	3,5
September	1,1	...	1,1	0,4	1,1	1,5	0,4	2,2	...	2,6
December	1,9	...	1,9	1,9	7,5	9,4	1,9	9,4	...	11,3
1969 Maart	2,4	...	2,4	2,8	6,4	9,2	2,8	8,8	...	11,6
B. Kredieten aan het buitenland										
1964 December	4,1	0,2	4,3	4,1	0,2	...	4,3
1965 Maart	1,8	...	1,8	1,8	1,8
Juni	6,0	0,2	6,2	6,0	0,2	...	6,2
September	2,8	...	2,8	2,8	2,8
December	6,5	0,2	6,7	6,5	0,2	...	6,7
1966 Maart	4,7	0,2	4,9	4,7	0,2	...	4,9
Juni	6,8	0,6	7,4	6,8	0,6	...	7,4
September	5,8	0,4	6,2	5,8	0,4	...	6,2
December ¹	7,2	0,4	7,6	7,2	0,4	...	7,6
1967 Maart	6,6	0,3	6,9	6,6	0,3	...	6,9
Juni	6,1	0,7	6,8	6,1	0,7	...	6,8
September ¹	2,7	...	2,7	2,7	2,7
December ¹	7,2	0,9	8,1	7,2	0,9	...	8,1
1968 Maart ¹	4,8	0,5	5,3	4,8	0,5	...	5,3
Juni ¹	0,1	...	0,1	6,8	1,2	8,0	6,8	1,3	...	8,1
September	0,3	...	0,3	8,3	1,3	9,6	8,3	1,6	...	9,9
December	0,1	...	0,1	11,3	2,8	14,1	11,3	2,9	...	14,2
1969 Maart	11,2	3,1	14,3	11,2	3,1	...	14,3
C. Totaal										
1964 December	1,7	...	1,7	4,2	1,1	5,3	4,2	2,8	...	7,0
1965 Maart	2,1	...	2,1	1,8	0,3	2,1	1,8	2,4	...	4,2
Juni	1,7	...	1,7	6,2	0,6	6,8	6,2	2,3	...	8,5
September	1,5	...	1,5	2,8	0,6	3,4	2,8	2,1	...	4,9
December	1,8	...	1,8	9,2	1,3	10,5	9,2	3,1	...	12,3
1966 Maart	1,7	...	1,7	4,9	1,0	5,9	4,9	2,7	...	7,6
Juni	1,4	...	1,4	8,5	2,0	10,5	8,5	3,4	...	11,9
September	1,2	...	1,2	7,5	2,3	9,8	7,5	3,5	...	11,0
December ¹	1,9	...	1,9	11,2	2,4	13,6	11,2	4,3	...	15,5
1967 Maart	1,8	...	1,8	7,4	0,8	8,2	7,4	2,6	...	10,0
Juni	1,4	...	1,4	6,3	1,8	8,1	6,3	3,2	...	9,5
September ¹	1,2	...	1,2	2,7	1,1	3,8	2,7	2,3	...	5,0
December ¹	2,2	...	2,2	7,9	3,6	11,5	7,9	5,8	...	13,7
1968 Maart ¹	2,2	...	2,2	4,8	1,1	5,9	4,8	3,3	...	8,1
Juni ¹	1,5	...	1,5	7,7	2,4	10,1	7,7	3,9	...	11,6
September	1,4	...	1,4	8,7	2,4	11,1	8,7	3,8	...	12,5
December	2,0	...	2,0	13,2	10,3	23,5	13,2	12,3	...	25,5
1969 Maart	2,4	...	2,4	14,0	9,5	23,5	14,0	11,9	...	25,9

¹ Inci. het papier dat op de laatste dag van de maand verviel en dat niet kon worden geïnd omdat die dag een zaterdag of een feestdag was.
N. B. — Voor de wijze van opstelling: zie *Tijdschrift voor Documentatie en Voorlichting*, XLIIe jaargang, deel II, nr 3, september 1967, blz. 243.

**XIII - 9. — OPGENOMEN BEDRAGEN VAN DE DISCONTOKREDIETEN,
VOORSCHOTTEN EN ACCEPTKREDIETEN
BIJ HUN OORSPRONG DOOR DE GELDSCHEPPENDE INSTELLINGEN VERLEEND
AAN DE BEDRIJVEN EN PARTICULIEREN EN AAN HET BUITENLAND**

(Miljarden franken)

Einde van de periode	Kredieten bij hun oorsprong door de geldscheppende instellingen verleend 1				Kredieten ondergebracht buiten de geldscheppende instellingen			Kredieten ondergebracht bij de geldscheppende instellingen 2				Pro memorie : Andere kredieten ondergebracht bij de geldscheppende instellingen 3 (12)
	Bank-accepten (1)	Handels-papier (2)	Voor-schotten (3)	Totaal (4) = (1) tot (3) = (7) + (11)	Bank-accepten (5)	Handels-papier (6)	Totaal (7) = (5) + (6)	Bank-accepten (8)	Handels-papier (9)	Voor-schotten (10)	Totaal (11) = (8) tot (10)	
A. Kredieten aan bedrijven en particulieren												
1964 December	10,3	50,4	47,8	108,5	4,3	6,0	10,3	6,0	44,4	47,8	98,2	—
1965 Maart	9,9	50,6	48,3	108,8	3,0	7,3	10,3	6,9	43,3	48,3	98,5	—
Juni	10,6	52,4	50,4	113,4	4,2	6,8	11,0	6,4	45,6	50,4	102,4	—
September	11,7	52,1	52,7	116,5	2,0	7,6	9,6	9,7	44,5	52,7	106,9	—
December	12,6	57,1	54,8	124,5	3,9	8,1	12,0	8,7	49,0	54,8	112,5	—
1966 Maart	12,3	57,0	57,5	126,8	4,2	8,6	12,8	8,1	48,4	57,5	114,0	—
Juni	12,6	58,7	59,5	130,8	3,5	8,3	11,8	9,1	50,4	59,5	119,0	—
September	11,7	59,1	64,7	135,5	2,9	7,4	10,3	8,8	51,7	64,7	125,2	—
December 4	13,8	67,4	63,3	144,5	2,2	7,6	9,8	11,6	59,8	63,3	134,7	0,2
1967 Maart	12,3	67,5	69,5	149,3	4,3	8,7	13,0	8,0	58,8	69,5	136,3	0,1
Juni	12,0	70,5	73,3	155,8	5,7	9,7	15,4	6,3	60,8	73,3	140,4	0,1
September 4	11,2	73,1	74,5	158,8	3,9	9,4	13,3	7,3	63,7	74,5	145,5	0,1
December 4	12,7	80,1	77,7	170,5	4,2	9,5	13,7	8,5	70,6	77,7	156,8	0,2
1968 Maart 4	12,7	81,5	80,8	175,0	4,9	10,8	15,7	7,8	70,7	80,8	159,3	...
Juni 4	11,6	83,4	86,2	181,2	3,9	11,3	15,2	7,7	72,1	86,2	166,0	0,1
September	10,9	80,6	90,8	182,3	5,3	10,6	15,9	5,6	70,0	90,8	166,4	1,6
December	11,9	86,1	98,0	196,0	5,8	8,3	14,1	6,1	77,8	98,0	181,9	...
1969 Maart	13,0	88,0	102,8	203,8	6,6	8,4	15,0	6,4	79,6	102,8	188,8	0,1
B. Kredieten aan het buitenland												
1964 December	11,0	6,2	4,0	21,2	2,0	2,2	4,2	9,0	4,0	4,0	17,0	—
1965 Maart	11,8	6,3	5,1	23,2	4,3	2,2	6,5	7,5	4,1	5,1	16,7	—
Juni	12,6	6,4	5,8	24,8	2,2	2,3	4,5	10,4	4,1	5,8	20,3	—
September	11,8	6,8	5,8	24,4	4,3	2,5	6,8	7,5	4,3	5,8	17,6	—
December	14,4	7,3	6,6	28,3	2,6	2,7	5,3	11,8	4,6	6,6	23,0	0,1
1966 Maart	14,1	6,9	7,7	28,7	2,8	2,3	5,1	11,3	4,6	7,7	23,6	0,1
Juni	13,8	6,9	7,4	28,1	2,4	2,1	4,5	11,4	4,8	7,4	23,6	0,1
September	13,6	7,2	7,5	28,3	1,8	2,0	3,8	11,8	5,2	7,5	24,5	0,1
December 4	15,0	7,6	6,2	28,8	2,1	2,2	4,3	12,9	5,4	6,2	24,5	...
1967 Maart	14,3	8,5	6,4	29,2	2,3	2,4	4,7	12,0	6,1	6,4	24,5	0,1
Juni	16,4	9,6	6,7	32,7	2,8	2,8	5,6	13,6	6,8	6,7	27,1	0,1
September 4	16,0	9,7	6,4	32,1	4,3	3,6	7,9	11,7	6,1	6,4	24,2	0,1
December 4	16,8	11,3	6,4	34,5	3,0	4,1	7,1	13,8	7,2	6,4	27,4	0,1
1968 Maart 4	16,9	12,9	7,7	37,5	4,4	4,6	9,0	12,5	8,3	7,7	28,5	0,1
Juni 4	17,5	14,2	8,7	40,4	2,7	4,9	7,6	14,8	9,3	8,7	32,8	0,1
September	17,2	14,0	10,6	41,8	3,1	4,1	7,2	14,1	9,9	10,6	34,6	...
December	20,2	14,4	13,9	48,5	2,4	3,8	6,2	17,8	10,6	13,9	42,3	...
1969 Maart	20,2	14,6	15,8	50,6	3,2	4,0	7,2	17,0	10,6	15,8	43,4	...
C. Totaal												
1964 December	21,3	56,6	51,8	129,7	6,3	8,2	14,5	15,0	48,4	51,8	115,2	—
1965 Maart	21,7	56,9	53,4	132,0	7,3	9,5	16,8	14,4	47,4	53,4	115,2	—
Juni	23,2	58,8	56,2	138,2	6,4	9,1	15,5	16,8	49,7	56,2	122,7	—
September	23,5	58,9	58,5	140,9	6,3	10,1	16,4	17,2	48,8	58,5	124,5	—
December	27,0	64,4	61,4	152,8	6,5	10,8	17,3	20,5	53,6	61,4	135,5	0,1
1966 Maart	26,4	63,9	65,2	155,5	7,0	10,9	17,9	19,4	53,0	65,2	137,6	0,1
Juni	26,4	65,6	66,9	158,9	5,9	10,4	16,3	20,5	55,2	66,9	142,6	0,1
September	25,3	66,3	72,2	163,8	4,7	9,4	14,1	20,6	56,9	72,2	149,7	0,1
December 4	28,8	75,0	69,5	173,3	4,3	9,8	14,1	24,5	65,2	69,5	159,2	0,2
1967 Maart	26,6	76,0	75,9	178,5	6,6	11,1	17,7	20,0	64,9	75,9	160,8	0,2
Juni	28,4	80,1	80,0	188,5	8,5	12,5	21,0	19,9	67,6	80,0	167,5	0,2
September 4	27,2	82,8	80,9	190,9	8,2	13,0	21,2	19,0	69,8	80,9	169,7	0,2
December 4	29,5	91,4	84,1	205,0	7,2	13,6	20,8	22,3	77,8	84,1	184,2	0,3
1968 Maart 4	29,6	94,4	88,5	212,5	9,3	15,4	24,7	20,3	79,0	88,5	187,8	0,1
Juni 4	29,1	97,6	94,9	221,6	6,6	16,2	22,8	22,5	81,4	94,9	198,8	0,2
September	28,1	94,6	101,4	224,1	8,4	14,7	23,1	19,7	79,9	101,4	201,0	1,6
December	32,1	100,5	111,9	244,5	8,2	12,1	20,3	23,9	88,4	111,9	224,2	...
1969 Maart	33,2	102,6	118,6	254,4	9,8	12,4	22,2	23,4	90,2	118,6	232,2	0,1

1 Kredieten bij hun oorsprong verleend door de depositobanken [kolom (4) van tabel XIII-7] en door de Nationale Bank van België [kolom (3) van tabel XIII-8].

2 Kredieten ondergebracht bij de depositobanken, bij de Nationale Bank van België, bij het Gemeentekrediet van België en bij het Herdiscontering- en Waarborginstituut (kredieten welke deze instelling door een beroep op de geldscheppende instellingen financiert).

3 Het gaat hier om handelspapier.

4 Incl. het papier dat op de laatste dag van de maand verviel en dat niet kon worden geïnd omdat die dag een zaterdag of een feestdag was.

N. B. — Voor de wijze van opstelling : zie Tijdschrift voor Documentatie en Voorlichting, XLIIe jaargang, deel II, nr. 3, september 1967, blz. 248.



XIII - 10. — BALANSEN VAN DE NATIONALE BANK VAN BELGIE

(Miljoenen franken)

Posten	1961 31 december	1962 31 december	1963 31 december	1964 31 december	1965 31 december	1966 31 december	1967 31 december	1968 31 december
ACTIVA								
Goudvoorraad	62.424	68.248	68.566	72.555	77.913	76.233	73.963	76.175
Vreemde valuta's	20.432	12.848	21.532	26.996	21.864	21.405	36.087	18.087
Te ontvangen vreemde valuta's en goud	6.856	2.935	10.924	9.260	9.682	11.477	12.468	12.327
Activa in het buitenland, in Belgische franken	—	—	1.500	1.500	1.500	1.500	3.000	—
Internationale akkoorden (Wetten van 28-7-1948 en 19-6-1959) :								
a) E.B.U.	413	251	118	62	7	—	—	—
b) E.M.A.	—	—	—	—	—	—	—	—
c) I.M.F. — Deelneming	7.989	6.738	7.064	8.716	12.230	15.189	14.736	10.278
— Leningen	—	—	—	1.500	3.375	3.375	1.875	4.975
d) andere akkoorden	6	120
Debiteuren wegens termijnverkoop van vreemde valuta's en goud	18.494	12.341	21.093	26.397	21.376	21.311	35.521	18.256
Handelspapier	5.086	10.083	9.290	7.001	12.295	15.503	13.834	26.694
Voorschotten op onderpand	74	3.022	1.655	625	34	338	345	572
Overheidseffecten (Art. 20 der statuten. Overeenkomsten van 14-9-1948, 15-4-1952 en 30-3-1968) :								
Belgische overheidseffecten	6.515	5.140	9.275	9.825	9.025	9.575	2.650	14.675
Luxemburgse overheidseffecten	—	—	—	—	—	—	—	200
Deel- en pasmunt	490	326	247	397	455	302	320	266
Tegoed bij het Bestuur der Postchecks ...	2	2	1	2	1	2	2	2
Geconsolideerde vordering op de Staat (Wetten van 28-7-1948 en 19-6-1959) .	34.000	34.000	34.000	34.000	34.000	34.000	34.000	34.000
Overheidsfondsen (art. 18 en 21 der stat.)	2.568	2.627	2.703	2.793	2.953	3.197	3.367	3.514
Gebouwen, materieel en meubelen	1.539	1.593	1.657	1.712	1.788	1.909	1.999	2.064
Waarden van de Pensioenkas van het Personeel	1.168	1.278	1.430	1.593	1.804	2.035	2.329	2.583
Diversen	544	1.778	1.186	1.215	1.509	1.640	1.357	1.919
Orderekening :	168.594	163.210	192.241	206.149	211.817	218.991	237.853	226.707
Bestuur der Postchecks : Tegoed voor rekening van de Minister van Nationale Opvoeding en Kultuur (Schoolpakt, wet van 29 mei 1959, artikel 15)	2.170	1.911	1.500	1.450	1.362	1.350	1.672	2.437
PASSIVA								
Bankbiljetten in omloop	129.078	138.481	150.508	160.286	170.269	175.311	177.482	183.243
Rekeningen-courant :								
gewone rekening	1	5	3	5	18	12	2	4
buitengewone conjunctuurtaks (Wet van 12-3-1957)	25	27	17	12	14	13	10	9
speciale rekening vereffening E.B.U.	—	—	—
Banken in het buitenl. : gew. rekening.	445	387	309	329	394	390	316	677
Diverse rekeningen-courant	8.338	3.474	3.298	1.651	2.337	2.281	3.206	2.545
Internationale akkoorden (Wetten van 28-7-1948 en 19-6-1959) :								
a) E.M.A.	200	185	126	161	262	128	271	256
b) andere akkoorden	365	413	333	383	217	325	326	224
Totaal der verbintenissen op zicht ...	138.452	142.972	154.594	162.827	173.511	178.460	181.613	186.958
Belgische banken, monetaire reserve	—	—	—	1.253
Te leveren vreemde valuta's en goud ...	25.376	15.271	32.000	35.707	31.151	32.800	48.218	30.665
Pensioenkas van het Personeel	1.168	1.278	1.430	1.593	1.804	2.035	2.329	2.583
Diversen	1.007	1.016	1.453	1.849	2.187	2.366	2.216	2.908
Kapitaal	400	400	400	400	400	400	400	400
Reserves en afschrijvingsrekeningen	2.191	2.273	2.364	2.520	2.764	2.930	3.077	3.193
Orderekening :	168.594	163.210	192.241	206.149	211.817	218.991	237.853	226.707
Minister van Nationale Opvoeding en Kultuur : Tegoed voor zijn rekening bij het Bestuur der Postchecks (Schoolpakt, wet van 29 mei 1959, artikel 15)	2.170	1.911	1.500	1.450	1.362	1.350	1.672	2.437

N. B. — Het Jaarverslag van de N.B.B. bevat, in bijlage, al de weekstaten voor het verslagjaar. Het geeft eveneens een beknopte toelichting bij de voornaamste balansposten.

XIII - 10. — WEEKSTATEN VAN DE NATIONALE BANK VAN BELGIE

(Miljoenen franken)

Posten	1968 6 mei	1969 5 mei	1968 10 juni	1969 9 juni	1968 8 juli	1969 7 juli	1968 5 augustus	1969 4 augustus
ACTIVA								
Goudvoorraad	72.508	76.093	73.447	76.086	75.635	76.109	75.933	76.059
Vreemde valuta's	33.220	21.843	30.691	26.098	23.908	26.013	22.609	25.747
Te ontvangen vreemde valuta's en goud	13.200	13.623	14.193	14.366	13.141	14.444	12.690	14.315
Activa in het buitenland, in Belgische franken	3.000	—	3.000	—	3.000	—	3.000	—
Internationale akkoorden (Wetten van 28-7-1948 en 19-6-1959) :								
a) E.M.A.
b) I.M.F. :								
— Deelneming	16.314	7.285	18.189	6.041	18.124	6.041	18.134	3.501
— Leningen ¹	1.875	4.000	1.875	3.500	5.875	3.500	5.875	...
c) andere akkoorden	123	47	103	34	79	120	18	83
Debiteuren wegens termijnverkoop van vreemde valuta's en goud	32.767	23.403	30.017	32.512	23.890	31.457	22.225	24.336
Handelspapier	6.505	26.784	8.790	29.888	14.503	33.641	13.869	33.616
Voorschotten op onderpand	80	437	1.838	814	3.037	3.913	1.363	188
Overheidseffecten : (Art. 20 der statuten. Overeenkomsten van 14-9-1948, 15-4-1952 en 30-3-1968) :								
Belgische overheidseffecten	9.875	15.200	8.950	15.750	9.700	15.725	8.900	15.900
Luxemburgse overheidseffecten	—	...	200	250	200	250	200	350
Deel- en pasmunt	444	354	397	293	339	270	359	312
Tegood bij het Bestuur der Postchecks ...	2	2	1	2	1	1	1	1
Geconsolideerde vordering op de Staat (Wetten van 28-7-1948 en 19-6-1959) .	34.000	34.000	34.000	34.000	34.000	34.000	34.000	34.000
Overheidsfondsen (art. 18 en 21 der stat.)	3.514	3.633	3.514	3.633	3.514	3.633	3.514	3.633
Gebouwen, materieel en meubelen	1.998	2.064	1.998	2.064	1.998	2.064	1.998	2.064
Waarden van de Pensioenkas van het Personeel	2.440	2.725	2.465	2.746	2.464	2.747	2.467	2.755
Diversen	1.426	2.709	1.583	2.030	2.657	2.769	2.355	2.360
	233.291	234.202	235.251	250.107	236.065	256.697	229.510	239.220
Orderekening :								
Bestuur der Postchecks : Tegood voor rekening van de Minister van Nationale Opvoeding (Schoolpakt, wet van 29-5-1959, artikel 15)	1.308	1.747	1.155	1.561	1.040	1.415	916	1.256
PASSIVA								
Bankbiljetten in omloop	177.323	183.658	180.353	185.535	188.283	192.812	184.068	188.292
Rekeningen-courant :								
Schatkist { gewone rekening	15	14	7	12	22	3	1	1
{ buitengewone conjunc- tuurtaks (Wet van 12-3-1957)	9	9	9	9	9	9	9	9
Banken in het buitenl. : gew. rekening.	349	1.825	302	6.130	329	6.109	354	445
Diverse rekeningen-courant	845	1.635	1.344	1.148	999	1.079	710	848
Internationale akkoorden (Wetten van 28-7-1948 en 19-6-1959) :								
a) E.M.A.	276	138	189	142	266	97	205	147
b) andere akkoorden	153	304	156	291	143	277	138	186
Totaal der verbintenissen op zicht ...	178.970	187.583	182.360	193.267	190.051	200.386	185.485	189.928
Belgische banken, monetaire reserve
Te leveren vreemde valuta's en goud ...	46.211	37.112	44.470	47.042	37.257	46.075	35.139	38.799
Pensioenkas van het Personeel	2.440	2.725	2.465	2.746	2.464	2.747	2.467	2.755
Diversen	2.155	3.149	2.441	3.419	2.778	3.856	2.904	4.105
Kapitaal	400	400	400	400	400	400	400	400
Reserves en afschrijvingsrekeningen	3.115	3.233	3.115	3.233	3.115	3.233	3.115	3.233
	233.291	234.202	235.251	250.107	236.065	256.697	229.510	239.220
Orderekening :								
Minister van Nationale Opvoeding : Tegood voor zijn rekening bij het Bestuur der Postchecks (Schoolpakt, wet van 29-5-1959, artikel 15)	1.308	1.747	1.155	1.561	1.040	1.415	916	1.256

¹ Speciale bons van de Belgische Schatkist (Wet van 4-1-1963. Overeenkomst d.d. 1-2-1963).

N. B. — Het Jaarverslag van de Nationale Bank van België bevat, in bijlage, al de weekstaten voor het verslagjaar. Het geeft eveneens een beknopte toelichting bij de voornaamste balansposten.

XIII - 11. — VERRICHTINGEN IN POSTREKENING

Bron : *Bestuur der Postchecks.*

	Duizenden rekeningen	Totaal tegoed 1	Tegoed van particulieren 2	Credit		Debet		Algemene beweging	Percentages van de verrichtingen uitgevoerd zonder gebruik van chartaal geld
				Stortingen en diversen	Giro's	Cheques en diversen	Giro's		
(einde tijdvak)	(daggemiddelden) 3	(miljarden franken)							
1961	882	40,3	29,2	45,7	111,2	46,1	111,2	314,2	92
1962	907	43,4	31,7	49,7	118,4	49,4	118,4	335,9	92
1963	933	47,9	34,8	54,8	130,5	54,6	130,5	370,4	92
1964	956	50,5	36,8	62,8	147,4	62,2	147,4	419,8	93
1965	981	54,1	38,8	72,4	163,7	72,2	163,7	472,0	93
1966	995	58,4	40,7	81,6	182,3	81,1	182,3	527,3	93
1967	1.004	60,6	41,3	89,0	194,5	89,2	194,5	567,1	93
1968	1.013	63,4	42,7	98,6	209,7	97,8	209,7	607,6	94
1967 4 ^e kwartaal	1.004	61,4	41,8	91,7	198,5	89,2	198,5	577,8	93
1968 1 ^e kwartaal	1.004	62,5	42,3	92,6	204,7	94,0	204,7	596,0	94
2 ^e kwartaal	1.003	62,0	43,2	98,0	205,2	97,7	205,2	606,1	93
3 ^e kwartaal	1.009	64,8	42,1	100,3	212,6	100,9	212,6	626,3	94
4 ^e kwartaal	1.013	64,1	43,1	103,3	216,5	98,8	216,5	601,9	94
1969 1 ^e kwartaal	1.015	66,3	44,3	102,4	222,7	104,8	222,7	652,7	94
2 ^e kwartaal	1.014	67,7	45,7	118,8	233,0	117,6	233,0	702,5	94
1968 April	1.004	62,4	42,6	98,6	204,2	96,1	204,2	603,1	94
Mei	1.003	62,4	43,3	100,5	219,2	105,6	219,2	644,4	93
Juni	1.003	61,3	43,6	95,1	192,1	91,4	192,1	570,7	93
Juli	1.004	72,7	42,6	116,5	245,1	118,6	245,1	725,2	93
Augustus	1.006	60,0	41,7	90,3	197,4	93,1	197,4	578,1	94
September	1.009	61,6	42,1	94,2	195,2	91,0	195,2	575,6	94
Oktober	1.012	65,0	42,2	106,5	231,4	104,9	231,4	574,2	94
November	1.013	61,6	42,8	90,3	200,1	94,0	200,1	584,6	94
December	1.013	65,8	44,2	113,0	218,0	97,5	218,0	647,0	94
1969 Januari	1.015	69,9	44,5	111,2	244,7	117,9	244,7	718,6	94
Februari	1.015	65,4	44,4	96,5	219,4	103,5	219,4	638,9	94
Maart	1.015	63,5	44,1	99,5	204,1	93,1	204,1	600,7	93
April	1.015	66,5	44,3	105,9	219,3	102,5	219,3	647,0	94
Mei	1.014	66,4	45,8	111,7	228,4	116,8	228,4	685,3	94
Juni	1.014	70,1	47,0	138,9	251,4	133,6	251,4	775,2	95

1 Omvat het tegoed van de particulieren en van de Rijksrekeplichtigen.

2 Deze tegoeden omvatten de vrije tegoeden en, tot en met juni 1961, de effecten van de Muntsaneringsstening waarin de definitief geblokkeerde tegoeden werden omgezet; vanaf juli 1961, alleen de vrije tegoeden. De cijfers over de vrije tegoeden der particulieren per einde tijdvak, worden in de stand van de Staatsschuld gepubliceerd (cf. tabel 3, hoofdstuk XVI van onderhavig Tijdschrift).

3 Gemiddeld tegoed op het einde van elke dag der maand, zowel werkdagen als niet-werkdagen. Voor een zon- of feestdag is het aangeduide tegoed dit van de vorige werkdag.

XIII - 12. — ALGEMENE STAAT DER BANKEN ¹

(Miljoenen franken)

Activa

Posten	1965 31 december	1966 31 december	1967 31 december	1968 31 december	1968 30 april	1969 30 april	1968 31 mei	1969 31 mei
A. Spuargelden (art. 15, K.B. 42)	—	—	—	—	—	—	—	—
B. Beschikbare en vlottende middelen :								
Activa van de monetaire reserve, speciaal deposito bij de N.B.B.	—	—	—	—	—	—	—	—
Kas, Nationale Bank, postrekening, N.K.B.K.	10.493	10.491	10.583	10.466	5.374	5.925	5.723	6.065
Daggeld	3.253	4.743	5.559	4.894	2.959	5.261	4.696	7.161
Bankiers	29.786	41.276	49.380	72.637	55.875	88.814	63.215	99.219
Moedermaatsch., filialen en dochtermaatschappijen .	3.203	9.235	10.353	13.100	12.704	15.631	14.795	16.789
Andere te innen waarden op korte termijn	10.746	15.465	16.506	21.086	18.598	25.094	17.272	29.070
Wissels	91.587	106.751	118.984	119.034	128.840	130.394	127.571	125.342
a) Overheidspapier	34.175	39.162	41.099	37.717	43.266	47.114	44.382	43.005
b) Handelspapier ²	57.412	67.589	77.885	81.317	85.574	83.280	83.189	82.337
Prolongaties en voorschotten op effecten	1.348	1.245	1.516	1.644	1.482	1.685	1.475	1.617
Debiteuren wegens verstrekte accepten	26.938	28.785	29.484	32.044	28.002	33.829	28.338	35.318
Diverse debiteuren	60.186	68.329	82.733	110.343	92.392	121.480	92.095	125.964
Effecten	86.447	94.289	110.154	132.211	117.565	132.644	119.345	134.161
a) Belegde wettelijke reserve	705	789	833	907	867	3	867	3
b) Belgische overheidsfondsen	80.181	87.264	102.140	119.174	107.160	3	108.556	3
c) Buitenlandse overheidsfondsen	1.354	1.896	2.384	6.129	4.275	3	4.515	3
d) Bankaandelen	1.912	1.904	2.195	3.075	2.401	3	2.410	3
e) Andere fondsen	2.295	2.436	2.602	2.926	2.862	3	2.997	3
Diversen	3.184	4.021	5.356	5.574	4.738	5.465	4.501	5.375
Niet gestort kapitaal	—	—	—	—	—	—	—	—
Totaal beschikbare en vlottende middelen ...	327.171	384.630	440.608	523.033	468.529	566.222	479.026	586.081
C. Vastgelegde middelen :								
Oprichtings- en eerste inrichtingskosten	68	56	114	102	124	118	129	122
Gebouwen	2.714	3.021	3.300	3.652	3.358	3.722	3.376	3.750
Participaties in dochtermaatsch. voor immobiliën ...	260	258	283	449	298	311	301	311
Vorderingen op dochtermaatsch. voor immobiliën ...	89	115	77	85	63	153	63	154
Materieel en meubilair	375	457	455	465	472	486	478	500
Totaal vastgelegde middelen ...	3.506	3.907	4.229	4.753	4.315	4.790	4.347	4.837
Totaal der activa ...	330.677	388.537	444.837	527.786	472.844	571.012	483.373	590.918

¹ De algemene staat bevat, wat betreft de banken welke hun bedrijvigheid gedeeltelijk in het buitenland uitoefenen, slechts de bestanddelen der activa van de Belgische zetels. De saldi van de rekeningen geopend door deze laatste op naam van de in het buitenland gevestigde zetels zijn opgenomen onder de rubriek « Moedermaatschappij, filialen en dochtermaatschappijen ».

² Wissels herdiscalteerd door de banken bij de N.B.B. en bij de parastatale instellingen
(Uitstaande bedragen in miljoenen franken)

1965 31 december	14.404	1967 31 december	28.946	1968 30 april	22.718	1968 31 mei	24.778
1966 31 december	17.328	1968 31 december	32.935	1969 30 april	24.398	1969 31 mei	29.363

³ Sedert 31 maart 1969, ingedeeld als volgt :

	30-4-1969	31-5-1969		30-4-1969	31-5-1969
Effecten :	125.354	126.863	Belegde wettelijke reserve	918	929
a) Belgische overheidsfondsen	118.225	119.568	Participaties :	6.372	6.364
b) Overige leningen	6.940	7.124	a) Dochtermaatschappijen	2.177	2.177
c) Aandelen en deelbewijzen	183	165	b) Overige participaties	4.195	4.192
d) Overige effecten	6	6			

XIII - 12. — ALGEMENE STAAT DER BANKEN ¹

(Miljoenen franken)

Passiva

Posten	1965 31 december	1966 31 december	1967 31 december	1968 31 december	1968 30 april	1969 30 april	1968 31 mei	1969 31 mei
A. Spaargelden (art. 15, K.B. 42)	—	—	—	—	—	—	—	—
B. Opvraagbaar :								
Schuldeisers gedekt door zakelijke zekerheden	589	835	784	1.306	1.772	3.447	605	776
a) Schuldeisers gewaarborgd door voorrechten ...	431	494	493	490	403	502	345	452
b) Schuldeisers bij overeenkomst door zakelijke zekerheden gewaarborgd	158	341	291	816	1.369	2.945	260	324
Daggeld	3.433	3.365	5.733	8.739	10.404	7.830	9.206	6.125
a) Gedekt door reële zekerheden	815	666	1.354	2.449	4.416	2.349	2.153	564
b) Niet gedekt door reële zekerheden	2.618	2.699	4.379	6.290	5.988	5.481	7.053	5.561
Bankiers	57.426	79.174	94.222	119.989	104.358	140.222	112.968	153.773
Moedermaatsch., filialen en dochtermaatschappijen ..	6.062	10.297	9.963	9.919	7.659	8.891	8.216	11.202
Geaccepteerde wissels	26.937	28.786	29.486	32.044	28.004	33.831	28.340	35.318
Andere te betalen waarden op korte termijn	6.578	8.012	7.891	13.964	12.074	17.731	10.114	18.197
Crediteuren wegens wissels ter incasso	1.413	1.107	1.320	1.976	1.506	2.090	1.693	1.687
Deposito's en crediteuren	189.447	213.093	244.383	281.371	254.316	294.822	260.322	298.228
a) Dadelijk opvraagbaar	92.774	98.921	109.385	122.443	109.893	122.958	114.763	126.075
b) Op hoogstens dertig dagen	11.847	15.035	16.778	18.476	15.299	17.574	15.230	17.606
c) Op meer dan dertig dagen	38.487	46.034	50.820	56.319	55.127	65.199	54.981	65.517
d) Op meer dan één jaar	1.106	1.364	4.364	7.355	6.266	7.476	6.399	7.215
e) Op meer dan twee jaar	3.031	3.016	3.493	5.023	3.991	6.032	4.091	6.281
f) Bankboekjes	40.179	46.800	57.739	69.787	61.842	73.562	62.987	73.548
g) Andere op boekjes ingeschreven deposito's ...	2.023	1.923	1.804	1.968	1.898	2.021	1.871	1.986
Obligaties en kasbons	11.371	11.978	13.546	16.538	14.875	17.278	15.071	17.454
Nog te storten bedragen op fondsen en participaties	977	955	941	1.145	1.103	1.145	1.104	1.145
Diversen	8.030	10.350	13.108	13.298	12.502	14.298	11.442	15.998
Totaal opvraagbaar ...	312.263	367.952	421.377	500.289	448.573	541.585	459.081	559.903
C. Speciaal opvraagbaar :								
Converteerbare achtergestelde obligaties	—	—	—	—	—	—	—	1.500
D. Niet opvraagbaar :								
Kapitaal	11.245	12.461	14.610	17.859	14.964	18.579	15.006	18.623
Niet beschikbare reserve wegens uitgiftepremie	1.949	2.298	2.368	2.867	2.395	3.418	2.383	3.418
Wettelijke reserve (art. 13, K. B. 185)	705	789	833	906	867	939	867	945
Beschikbare reserve	4.306	4.803	5.425	5.589	5.765	6.124	5.756	6.162
Reservefonds	209	234	224	276	280	367	280	367
Totaal niet opvraagbaar ...	18.414	20.585	23.460	27.497	24.271	29.427	24.292	29.515
Totaal der passiva ...	330.677	388.537	444.837	527.786	472.844	571.012	483.373	590.918

¹ De algemene staat bevat, wat betreft de banken welke hun bedrijvigheid gedeeltelijk in het buitenland uitoefenen, slechts de bestanddelen der passiva van de Belgische zetels. De saldi van de rekeningen geopend door deze laatste op naam van de in het buitenland gevestigde zetels zijn opgenomen onder de rubriek « Moedermaatschap pij. filialen en dochtermaatschappijen ».

**XIII - 13. — GEZAMENLIJKE BETALINGEN
DOOR MIDDEL VAN DIRECT OPEISBARE BANKDEPOSITO'S IN BELGISCHE FRANKEN
EN VAN TEGOEDEN IN POSTREKENING ¹**

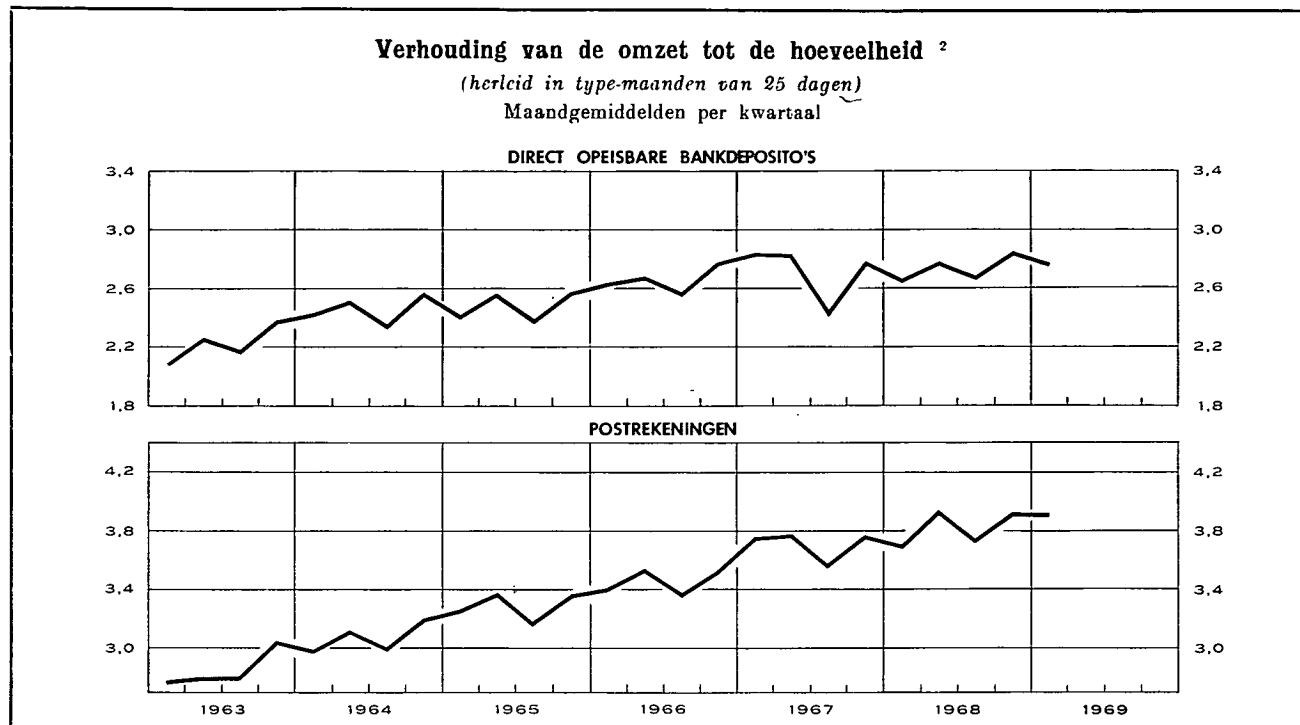

Maandgemiddelden of maand	Gezamenlijke betalingen herleid tot type-maanden van 25 dagen door middel van			Verhouding van de omzet tot de hoeveelheid ²		
	direct opeisbare bankdeposito's ³	tegoeden in postrekening ⁴	Totaal	bruto	herleid tot type-maanden van 25 dagen	
	(miljarden franken)			direct opeisbare bankdeposito's ³	direct opeisbare bankdeposito's ³	tegoeden in postrekening ⁴
1961	106,9	93,0	199,9	2,19	2,18	2,96
1962	119,0	99,3	218,3	2,25	2,23	2,89
1963	132,5	107,1	239,6	2,25	2,23	2,85
1964	154,7	121,0	275,7	2,50	2,46	3,08
1965	167,8	135,8	303,6	2,51	2,48	3,30
1966	191,3	149,3	340,6	2,70	2,67	3,47
1967	210,3	163,9	374,2	2,74	2,72	3,71
1968	236,6	174,0	410,6	2,78	2,74	3,83
1967 3 ^e kwartaal	193,6	156,4	350,0	2,52	2,45	3,57
1967 4 ^e kwartaal	223,4	166,4	389,8	2,78	2,78	3,76
1968 1 ^e kwartaal	216,9	167,2	384,1	2,73	2,66	3,70
1968 2 ^e kwartaal	238,2	181,2	419,4	2,74	2,78	3,94
1968 3 ^e kwartaal	234,6	168,4	403,0	2,75	2,68	3,74
1968 4 ^e kwartaal	256,7	179,1	435,8	2,89	2,85	3,92
1969 1 ^e kwartaal	253,8	185,4	439,2	2,81	2,77	3,92
1968 Mei	239,6	194,2	433,8	2,80	2,80	4,30
1968 Juni	233,2	172,4	405,6	2,52	2,63	3,69
1968 Juli	250,0	180,9	430,9	2,96	2,85	3,92
1968 Augustus	212,6	160,8	373,4	2,56	2,47	3,65
1968 September	241,2	163,6	404,8	2,72	2,72	3,65
1968 Oktober	242,5	177,6	420,1	2,95	2,73	3,99
1968 November	239,9	176,6	416,5	2,59	2,70	3,93
1968 December	287,6	183,1	470,7	3,12	3,12	3,83
1969 Januari	260,4	191,9	452,3	2,98	2,86	3,98
1969 Februari	251,5	196,2	447,7	2,65	2,76	4,20
1969 Maart	249,6	168,0	417,6	2,81	2,70	3,57
1969 April	279,1	190,8	469,9	3,01	3,01	4,04
1969 Mei	293,1	209,4	502,5	2,97	3,10	4,32

¹ Benaderende gegevens volgens het totaal der debetverrichtingen (incl. de rekeningen van vreemdelingen en de debetverrichtingen met betrekking tot betalingen aan het buitenland).

² De verhouding van de omzet tot de hoeveelheid wordt bekomen door deling van het bedrag der debiteringen op de rekeningen van de direct opeisbare bankdeposito's in Belgische franken of op de postrekeningen van de particulieren en de buitengewone Rijksrekenplichtigen door de gemiddelde tegoeden op deze rekeningen tijdens de beschouwde periode.

³ De telling omvat niet alle banken.

⁴ Uit de brutogegevens werden de dubbel getelde overschrijvingen verwijderd, die voortvloeden uit de inrichting van de Rijksboekhouding en waarvan een telling mogelijk was.

N. B. — Wijze van opstelling : zie *Tijdschrift voor Documentatie en Voorlichting*, XXVe jaargang, deel II, nr 4, oktober 1950, blz. 222.

Bibliografische referenties : *Jaarverslagen van de N.B.B.* — *Belgisch Staatsblad* : Algemene staat der banken. — *Statistisch Jaarboek voor België.* — *Statistisch Tijdschrift van het N.I.S.* — *Belgische economische statistieken 1950-1960*, deel I. — *Tijdschrift voor Documentatie en Voorlichting* : XLe jaargang, deel I, nr 1, januari 1965, blz. 21; XLIIe jaargang, deel I, nr 1, januari 1967, blz. 19; deel II, nr 3, september 1967, blz. 243. — *Jaarverslag van de Bankcommissie*.

XIV. — NIET GELDSCHEPPEDE FINANCIËLE INSTELLINGEN

4. — VOORNAAMSTE ACTIVA EN PASSIVA VAN HET RENTENFONDS

(Miljoenen franken)

Bron . Jaarverslagen van het Rentenfonds.

Einde periode	Activa					Passiva				
	Portefeuille			Creditsaldo bij de Nationale Bank van België	Te leen gegeven geld op zeer korte termijn	Certificaten van het Rentenfonds	Te leen genomen geld op zeer korte termijn	Ver-richtingen met recht van terugkoop	Krediet ontvangen van de Nationale Bank	
	Genoteerde waarden	Schatkist-certificaten tranche B	Andere schatkist-certificaten						Voor-schotten	Discontering van kasbons 1
nom'nale waarde										
1958	3.307	1.370	—	...	—	4.059	274	—	...	45
1959	4.572	623	2.700	1	—	4.608	72	—
1960	6.661	1.403	1.200	6	15	5.812	...	—
1961	6.892	1.086	...	3.201	3.069	10.996	...	—
1962	7.759	2.226	50	6.440	...	—	589	...
1963	8.383	2.711	6.549	877	—	600	...
1964	6.827	4.099	7.357	...	—	389	...
1965	6.299	2.728	...	50	...	5.884	...	—
1966	6.426	3.269	4.524	1.563	—	320	...
1967	5.943	3.560	141	6.348	...	—
1966 Januari	6.081	2.209	...	425	2.000	7.318	...	—
Februari	6.976	2.271	1.050	...	666	7.307	...	—	370	...
Maart	6.945	3.621	1.950	8.272	190	—	844	...
April	6.969	2.970	1.588	8.186	...	—
Mei	7.508	3.092	135	7.479	...	—
Juni	7.289	2.306	4.850	7.618	591	—	2.945	...
Juli	6.927	2.925	1.150	5.343	1.332	—	1.031	...
Augustus	6.826	2.822	3.425	6.034	673	—	2.989	...
September	7.148	2.894	100	5.378	724	—	691	...
Oktober	6.911	2.218	800	5.293	711	—	569	...
November	6.698	2.324	2.400	5.409	2.272	—	400	...
December	6.426	3.269	4.524	1.563	—	320	...
1967 Januari	6.044	2.674	51	5.304	...	—
Februari	6.297	2.294	4.887	323	—
Maart	6.087	3.735	1.700	5.306	2.607	—	302	...
April	6.060	2.460	1.200	...	1.516	7.826	...	—
Mei	5.906	2.300	6.300	8.284	833	—	1.961	...
Juni	5.873	2.890	5.250	7.195	1.241	—	2.190	...
Juli	5.314	1.700	...	258	2.300	6.211	...	—
Augustus	5.471	2.556	...	154	2.700	7.458	...	—
September	5.531	2.300	...	593	3.000	7.927	...	—
Oktober	5.692	2.880	3.030	8.160	...	—
November	5.702	1.869	...	2.672	503	7.301	...	—
December	5.943	3.560	141	6.348	...	—

1 Incl. de kasbons die elders dan bij de Nationale Bank van België gediscoonteerd werden.

XIV · 5. — ALGEMENE SPAAR- EN LIJFRENTEKAS

5a. — Beweging van de inlagen

Alleen de spaarboekjes van particulieren

(Miljoenen franken)

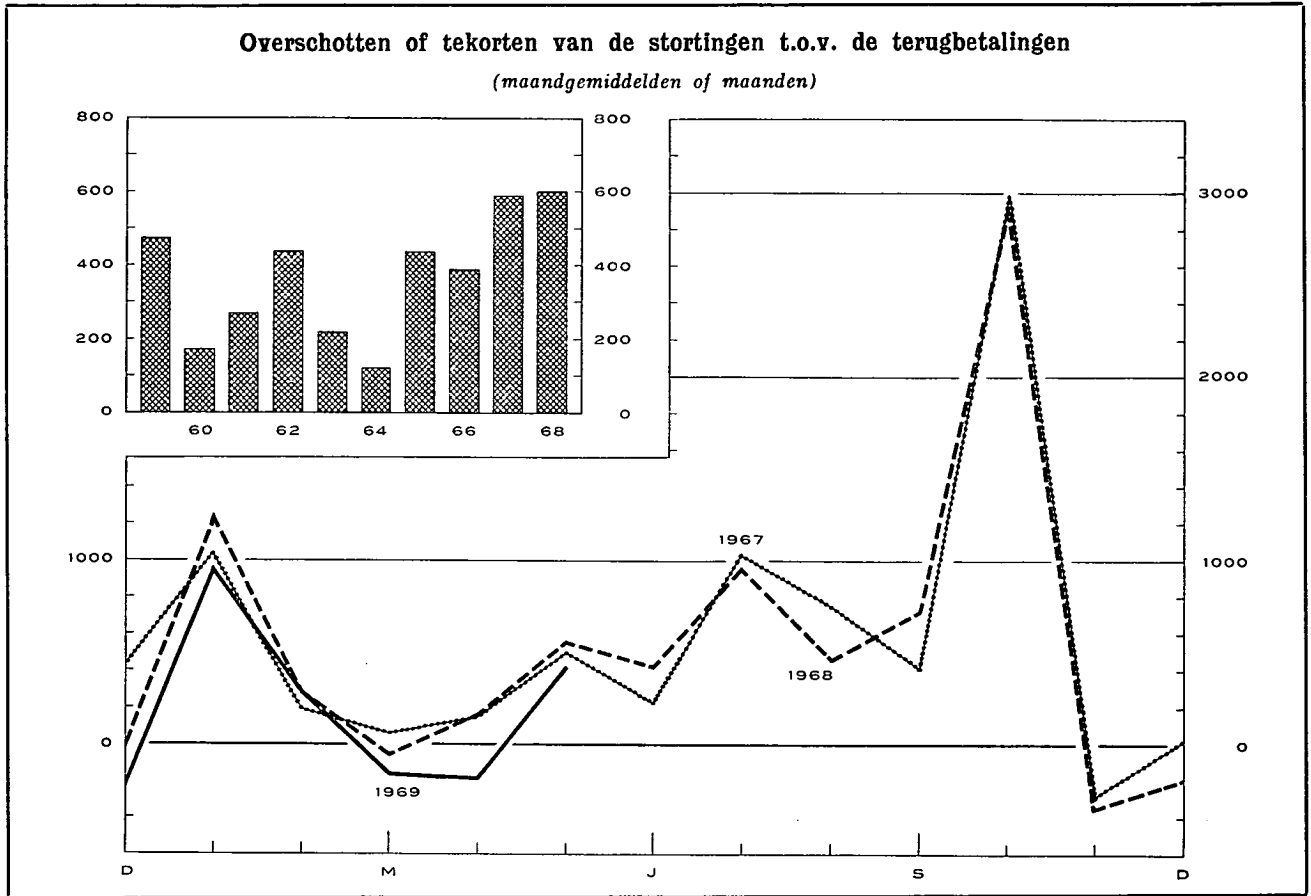

Tijdvak	Inleggingen 1 (1)		Opvragingen (2)		Overschot of tekort (3) = (1) - (2)		Saldo van de inlagen per einde tijdvak 2 (4)	
1958	18.912		14.316		4.596		66.700	
1959	21.939		16.232		5.707		74.442	
1960	21.840		19.786		2.054		78.887	
1961	22.799		19.585		3.214		84.633	
1962	25.995		20.717		5.278		92.654	
1963	26.388		23.788		2.600		97.980	
1964	28.229		26.757		1.472		102.395	
1965	32.450		27.211		5.239		112.192	
1966	37.449		32.817		4.632		120.322	
1967	45.363		38.294		7.069		131.137	
1968	50.955		43.751		7.204		142.297	
	1968	1969	1968	1969	1968	1969	1968	1969
Januari	4.558	5.166	3.305	4.202	1.253	964	132.389	143.261
Februari	3.732	4.008	3.439	3.714	293	294	132.682	143.555
Maart	3.763	4.275	3.808	4.429	- 45	-154	132.637	143.401
April	3.917	4.368	3.761	4.535	156	-167	132.793	143.234
Mei	4.342	4.919	3.779	4.574	563	345	133.356	143.579
Juni	3.971	v 4.845	3.546	v 4.967	425	v -122	133.781	v143.457
Juli	4.733		3.777		956		134.737	
Augustus	3.682		3.210		472		135.209	
September	4.270		3.545		725		135.934	
Oktober	6.919		3.988		2.931		138.865	
November	3.281		3.621		-340		138.525	
December	3.787		3.972		-185		142.297	

1 Vanaf 1963, inclusief op de termijnrekeningen vervallen interesten.

2 Deze in'agen bevatten de gekapitaliseerde interesten van het boekjaar en, in 1965, de verdeling van een gedeelte van het reservefonds van de A.S.L.K. In het jaar 1968 bedragen de gekapitaliseerde interesten 8.957 miljoen fr.

XIV - 5. — ALGEMENE SPAAR- EN LIJFRENTÉKAS
5b. — Voornaamste posten uit de balansen van de Spaarkas
(Miljarden franken)

Bron : Verslagen van de A.S.L.K.

	1962	1963	1964	1965	1966 3	1967
ACTIVA						
Beschikbaar ¹	0,3	0,3	1,9	0,3	1,2	0,5
Voorlopige beleggingen ² :						
Wissels op België	15,1	18,0	20,6	24,6	26,5	29,9
Voorschotten aan de nijverheid	8,6	9,5	11,0	12,2	16,4	17,8
Landbouwkrediet	—	0,1	0,1	0,2
Exportkrediet	0,7	0,7	0,8	1,0	1,1	1,5
Beleningen
Bankaccepten	3,0	2,7	3,7	3,9	3,8	4,1
Schatkist- en Rentenfondscertificaten	6,2	5,4	4,1	4,8	4,9	11,2
Daggeldleningen	0,9	0,9	...	0,5	...	1,4
Totaal van de voorlopige beleggingen ² ...	34,5	37,3	40,2	47,0	52,8	66,1
Definitieve beleggingen ² :						
Directe Belgische staatsfondsen	23,4	23,4	21,9	21,4	20,6	19,5
Indirecte Belgische staatsfondsen en effecten met staatswaarborg	14,8	17,5	18,6	20,8	21,7	22,8
Effecten van Kongo of door Kongo gewaarborgd ...	0,2	0,2	0,1	0,1	0,2	0,2
Obligaties van het Gemeentekrediet, van provincies, steden en gemeenten	1,6	1,5	1,5	1,9	2,3	2,4
Obligaties van Belgische vennootschappen	0,9	0,8	0,8	0,7	1,0	0,9
Voorschotten aan de Staat voortvloeiende uit de betaling van de bijkomende vergoeding aan de politieke gevangenen en voorschotten aan het Nationaal Werk voor Oorlogsinvaliden	0,6	0,6	0,7	0,7	0,8	0,9
Hypothecaire leningen	4,8	5,3	5,9	6,5	7,0	7,6
Landbouwkrediet	3,8	4,0	4,4	4,7	5,2	5,6
Voorschotten aan de Nationale Maatschappij voor de Huisvesting, aan de erkende vennootschappen en aan de gemeenten bestemd voor de bouw van volkswoningen	24,0	25,0	24,6	25,8	26,7	27,6
Totaal van de definitieve beleggingen ² ...	74,1	78,3	78,5	82,6	85,5	87,5
Vervallen inkomsten op beleggingen en prorata van interesten	2,6	3,1	2,8	2,9	3,1	3,3
Vervallen effecten van de portefeuille	—	—	3,4	3,0	3,9	4,1

PASSIVA

<i>Opvraagbaar :</i>						
Inlagen op spaarboekjes ⁴ :						
Particulieren	92,5	97,8	102,2	112,0	120,1	131,0
Dotatie voor Krijgsgevangenen	0,2	0,2	0,2	0,2	0,2	0,2
Openbare en andere instellingen	4,9	5,1	5,1	5,5	5,6	6,9
Rekening « Lijfrentezegels »
Totaal der inlagen op spaarboekjes ⁴ ...	97,6	103,1	107,5	117,7	125,9	138,1
Inlagen op rekeningen-courant ⁴	4,1	4,7	6,8	5,6	6,0	7,3
<i>Niet opvraagbaar :</i>						
Dotatiefonds, fonds voor diverse voorziene uitgaven, reservefonds en provisies	9,4	10,6	11,6	11,5	13,7	14,9

¹ Deze post omvat hoofdzakelijk de kasmiddelen, de rekeningtegoeden bij de Nationale Bank van België en het Festuur der Postchecks.

² Sedert 1964 boekt de A.S.L.K. haar voorlopige en definitieve beleggingen tegen hun budgettaire boekwaarde, d.w.z. na uitschakeling van de vervallen effecten die eerst in de loop van volgend boekjaar geïncasseerd, geconsolideerd of hernieuwd worden.

³ Vanaf 1966 werden de bedragen van de effectenportefeuille vermeerderd met het bedrag van de aflossingen overgedragen naar het « Reservefonds voor depreciatie van de portefeuille ». Deze aflossingen bereiken fr. 0,9 miljard. Zij werden eveneens bij het bedrag van het « niet-opvraagbaar » gevoegd.

⁴ Omvat de gekapitaliseerde rente en, in 1965 de verdeling van een gedeelte van het reservefonds van de A.S.L.K.

XIV - 5. — ALGEMENE SPAAR- EN LIJFRENTEKAS
5c. — Voornaamste posten uit de balansen van de Lijfrentekassen
(Miljarden franken)

Bron : *Verlagen van de A.S.L.K.*

	1962	1963	1964	1965	1966	1967
ACTIVA						
Definitieve beleggingen ¹ :						
Directe Belgische staatsfondsen	6,4	7,2	7,4	7,3	7,6	7,6
Indirecte Belgische staatsfondsen en door de Staat gewaARBorgde effecten	13,9	13,3	14,5	15,6	16,1	13,5
Door Kongo gewaarborgde effecten	0,1	0,1	0,1	0,1	0,1	0,1
Obligaties van het Gemeentekrediet, van provincies, steden en gemeenten	1,0	0,9	1,1	1,1	1,1	1,0
Obligaties van Belgische vennootschappen	0,9	0,8	0,7	0,7	0,6	0,6
Hypothecaire leningen	0,1	0,1	0,1	0,1	0,1	0,1
Voorschotten aan de openbare kassen van lening	0,1	0,1	0,1	0,1	0,1	0,1
Totaal ...	22,5	22,5	24,0	25,0	25,7	23,0
PASSIVA						
Rentenfondsen ²	13,6	13,7	13,9	13,9	14,0	14,0
Wiskundige reserves ³	10,1	10,8	11,8	12,8	13,8	9,6
Totaal ...	23,7	24,5	25,7	26,7	27,8	23,6

¹ Sedert 1964 publiceert de A.S.L.K. in haar jaarverslag de samenstelling en het totaal van de definitieve beleggingen tegen hun budgettaire boekwaarde, d.w.z. na uitschakeling van de vervallen waarden die eerst in de loop van volgend boekjaar geïncasseerd, geconsolideerd of hernieuwd worden.

² Het Rentenfonds omvat de reserves betreffende de uit de « Algemene Wet » voortvloeiende renten. Deze reserves omvatten de wiskundige reserves, de veiligheids- en de beheersreserves evenals de provisies. Sinds 1960 evenwel bevat het Rentenfonds niet meer de reserves betreffende de renten gevestigd krachtens de wet van 16 maart 1865. Deze reserves komen sedert 1960 voor in de balansen van de Levensverzekeringkas, onder de rubriek « Wiskundige reserves en provisies ».

³ De zuivere wiskundige reserves werden verhoogd met een bepaald bedrag voor dekking van de kosten van uitkering der renten en van beheer en voor de vorming van een veiligheidsmarge.

XIV - 5. — ALGEMENE SPAAR- EN LIJFRENTEKAS
5d. — Voornaamste posten uit de balansen van de Levensverzekeringkas ²
(Miljarden franken)

Bron : *Verlagen van de A.S.L.K.*

	1962	1963	1964	1965	1966	1967
ACTIVA						
Definitieve beleggingen ¹ :						
Directe Belgische staatsfondsen	2,8	3,1	2,9	2,7	2,7	2,8
Indirecte Belgische staatsfondsen en door de Staat gewaARBorgde effecten	3,4	3,8	4,7	5,2	5,8	6,5
Obligaties van het Gemeentekrediet, van provincies, steden en gemeenten	0,1	0,1	0,1	0,1	0,1	0,1
Obligaties van Belgische vennootschappen	0,5	0,5	0,4	0,4	0,3	0,3
Hypothecaire leningen	0,1
Volkswoningen : Voorschotten aan erkende vennoot- schappen en aan de Nationale Maatschappij voor de Huisvesting	0,2	0,2	0,3	0,3	0,3	0,3
Totaal ...	7,1	7,7	8,4	8,7	9,2	10,0
PASSIVA						
Wiskundige reserves en provisies ²	5,3	5,7	6,1	6,5	6,6	6,7
Reserve- en repartitiefonds	2,0	2,2	2,6	2,4	3,1	3,3
Totaal ...	7,3	7,9	8,7	8,9	9,7	10,0

¹ Sedert 1964 publiceert de A.S.L.K. in haar jaarverslag de samenstelling en het totaal van de definitieve beleggingen tegen hun budgettaire boekwaarde, d.w.z. na uitschakeling van de vervallen waarden die eerst in de loop van volgend boekjaar geïncasseerd, geconsolideerd of hernieuwd worden.

² Sedert 1960 vermeldt deze balans onder de rubriek « Wiskundige reserves en provisies » de reserves betreffende de krachtens de wet van 16 maart 1865 gevestigde renten, die voorheen voorkwamen in de balans van de Lijfrentekassen over de uitvoering van de « Algemene Wet ».

XIV - 6. — PARTICULIERE SPAARKASSEN

Indeling en bestemming van de werkmiddelen

(Miljarden franken)

Bron : Centraal Bureau voor de kleine spaarders.

Einde tijdvak	Deposito's		Obligaties en kasbons	Gezamenlijke deposito's, obligaties en kasbons	Vorderingen op de bedrijven en particulieren				Vorderingen op de overheidssector						Gezamenlijke vorderingen op de bedrijven en particulieren en op de overheidssector	
	op minder dan 2 jaar	op 2 jaar en meer			Disconto, voorschotten en leningen met borgtocht	Hypotheeknemers	Diverse debiteuren	Totaal van de vorderingen op de bedrijven en particulieren	Staat	Lagere overheid	Kongo en Ruanda-Urundi	Zelfstandige Kas voor Oorlogsschade	Gemeentekrediet van België	Overige parastatale instellingen		Totaal van de vorderingen op de overheidssector
1960	20,2	5,6	4,8	30,6	1,9	18,0	0,5	20,4	6,2	0,2	0,1	0,4	0,3	5,6	12,8	33,2
1961	23,1	6,4	5,2	34,7	2,1	20,3	0,6	23,0	6,9	0,2	0,1	0,4	0,4	6,4	14,4	37,4
1962	27,4	7,4	6,3	41,1	2,3	23,9	0,7	26,9	8,7	0,3	0,1	0,5	0,5	7,4	17,5	44,4
1963	31,4	9,9	6,1	47,4	3,6	26,4	0,5	30,5	10,4	0,5	...	0,5	0,5	8,7	20,6	51,1
1964 ¹	35,1	11,6	10,3	57,0	4,7	35,0	0,4	40,1	11,4	0,5	...	0,5	0,5	8,7	21,6	61,7
1965	40,7	13,8	11,1	65,6	5,4	40,8	0,6	46,8	12,6	0,6	...	0,5	0,5	9,8	24,0	70,8
1966	46,3	16,7	12,5	75,5	6,5	47,3	0,8	54,6	13,6	0,9	...	0,5	0,6	11,1	26,7	81,3
1967 ²	51,8	17,3	20,1	89,2	8,0	54,5	0,7	63,2	14,8	1,4	...	0,5	0,7	13,2	30,6	93,8
1968	59,1	19,0	24,3	102,4												
1968 April	53,3	17,7	21,8	92,8												
Mei	53,9	17,8	22,1	93,8												
Juni	54,6	18,1	22,4	95,1	8,3	56,6	0,8	65,7	16,0	3,0	...	0,5	1,6	13,6	34,7	100,4
Juli	55,3	18,1	22,8	96,2												
Augustus	56,4	18,2	23,2	97,8												
September	56,5	18,3	23,4	98,2												
Oktober	57,1	18,5	23,8	99,4												
November	57,6	18,7	24,1	100,4												
December	59,1	19,0	24,3	102,4												
1969 Januari	59,5	19,2	24,9	103,6												
Februari	60,4	19,4	25,3	105,1												
Maart	60,9	19,6	25,6	106,1												
April	61,0	19,7	26,0	106,7												
Mei	61,2	19,9	26,3	107,4												

¹ Van 1963 tot 1964 zijn de rubrieken « Obligaties en kasbons » en « Hypotheeknemers » respectievelijk toegenomen met fr. 3,7 miljard en fr. 4 miljard omdat in de statistiek rekening werd gehouden met in 1964 erkende nieuwe vennootschappen.

² Vanaf juni 1967 : nieuwe reeks die inlagen omvat waarvan sprake in de nieuwe wettelijke bepalingen die de particuliere spaarkassen beheersen. Met ingang van dezelfde datum zijn de « spaarbons en -certificaten » ondergebracht in de kolom « Obligaties en kasbons » en niet meer in de kolommen « Inlagen ».

³ Incl. door het Rentenfonds uitgegeven certificaten en leningen van het Wegenfonds in het bezit van de particuliere spaarkassen.

XIV - 7. — NATIONALE MAATSCHAPPIJ VOOR KREDIET AAN DE NIJVERHEID

Voornaamste balansposten

(Miljarden franken)

Bron : Verslagen van de N.M.F.N.

	1963	1964	1965	1966	1967	1968
ACTIVA						
Uitstaande kredieten :						
Investeringskredieten op lange en op halflange termijn :						
1° door de Staat gewaarborgd	11,7	12,0	12,6	16,5	22,2	24,2
2° door banken en financiële instellingen gewaarborgd	8,0	9,9	11,1	13,6	14,6	18,0
3° waarvan het risico door de Instelling gedragen wordt	19,6	24,1	25,5	31,4	34,9	41,5
Herstellkredieten (oorlogs- en waterschade)	1,5	1,3	1,2	1,2	1,1	1,0
Warrantkredieten (Steenkolenmijnen) door de Staat gewaarborgd	—	—	0,3	0,5	0,3	0,1
Handelskredieten	1,5	1,4	1,0	0,9	0,9	1,3
Exportkredieten betaalbaar op halflange en op lange termijn	1,3	1,5	1,5	1,5	2,1	2,1
Kredieten beheerd voor rekening van de Staat ¹	2,7	2,9	3,1	3,3	4,0	5,0
Diverse beleggingen op korte termijn	7,5	5,6	11,3	6,4	8,0	9,2
PASSIVA						
Obligaties	39,4	40,9	45,6	49,7	57,4	65,6
Kasbons	8,4	8,8	9,3	9,0	9,1	12,1
Deposito's en diverse leningen (o.m. in vreemde valuta's)	1,0	3,4	5,9	8,0	8,8	9,3
Belgische Staat :						
Marshall-hulpfonds	1,4	1,4	1,3	1,3	1,3	1,3
Fonds voor het uitreden en het aanbouwen van zeeschepen	1,3	1,6	1,7	2,0	2,5	3,3

¹ Het betreft hulpverlening aan ondernemingen in moeilijkheden, kredieten hoofdzakelijk gefinancierd door het Marshall-hulpfonds en het Fonds voor het uitreden en het aanbouwen van zeeschepen, en, in de tweede plaats, door hulpverlening aan de Belgische ex-Kolonialen uit Afrika.

XIV - 8. — GEMEENTEKREDIET VAN BELGIE

(Miljoenen franken)

Bron : Gemeentekrediet van België.

Periode	Financiering van de investeringsuitgaven van de gewestelijke en plaatselijke overheid en van de organismen van de provinciale en gemeentelijke sectoren										Verrichtingen in rekeningen-courant van de gewestelijke en plaatselijke overheid en van de organismen van de provinciale en gemeentelijke sectoren (gewone uitgaven)				
	Rekeningen « Toelagen en leningsgelden »										Schuld op korte, halflange en lange termijn tegenover het Gemeentekrediet van België	Kredietverplichtingen van het Gemeentekrediet van België	Gemiddelde van de gezamenlijke dagelijkse saldi		Totaal van de over het debet van die rekeningen uitgevoerde betalingen
	Saldo beschikbaar bij de aanvang van de periode	Stortingen			Opvragingen			Saldo beschikbaar op het einde van de periode	Credit	Debet					
		Leningen ter beschikking gesteld van de kredietnemers	Kapitaal-toelagen gestort door de Staat en de provincies	Totaal	Voor de terugbetaling van leningen	Voor betaling van buitengewone uitgaven	Totaal								
(1)	Leningen waarvan de lasten door de kredietnemers gedragen worden	Leningen waarvan de lasten door de Staat aan de kredietnemers worden terugbetaald	(4)	(2) + (3) + (4) = (5)	(6)	(7)	(6) + (7) = (8)	(1) + (5) - (8) = (9)	(10)	(11)	(12)	(13)	(14)		
1959	1.811	5.640		2.819	8.459	624	7.147	7.771	2.499	36.777	2.463	1.262	1.129	19.016	
1960	2.499	5.410	290	2.306	8.006	604	7.311	7.915	2.590	41.756	4.398	1.267	1.424	20.451	
1961	2.590	6.182	1.262	1.858	9.302	1.011	7.427	8.438	3.454	46.849	5.231	1.504	1.519	21.917	
1962	3.453	6.526	1.365	1.320	9.211	363	8.421	8.784	3.880	52.178	7.337	1.350	2.288	24.877	
1963	3.880	7.481	1.517	1.351	10.349	241	9.572	9.813	4.416	58.516	6.827	1.589	3.214	26.304	
1964	4.416	8.768	2.138	1.397	12.303	269	12.100	12.369	4.350	66.677	4.992	1.752	2.725	31.794	
1965	4.350	6.859	1.943	1.568	10.370	345	10.488	10.833	3.887	72.551	4.373	1.647	4.271	35.471	
1966	3.887	8.025	1.925	1.692	11.642	304	10.798	11.102	4.427	78.755	5.433	1.814	4.907	42.639	
1967	4.427	10.146	2.357	2.027	14.530	350	12.804	13.154	5.803	87.089	8.925	2.400	4.511	53.991	
1968	5.803	13.060	2.704	3.043	18.807	412	16.624	17.036	7.574	98.448	10.236	3.496	4.034	63.533	
1966 December	4.573	894	70	151	1.115	33	1.228	1.261	4.427	78.755	5.433	2.497	4.576	3.205	
1967 Januari	4.427	502	192	99	793	22	856	878	4.342	78.516	5.945	2.259	5.665	7.250	
Februari	4.342	719	218	172	1.109	21	904	925	4.526	79.457	6.791	2.715	3.741	3.824	
Maart	4.526	802	199	324	1.325	31	1.256	1.287	4.564	80.258	7.695	2.598	3.904	3.912	
April	4.564	787	175	141	1.103	22	784	806	4.861	80.410	7.872	2.005	4.736	3.603	
Mei	4.861	919	101	126	1.146	37	939	976	5.031	81.403	7.886	2.607	3.902	3.560	
Juni	5.031	956	171	192	1.319	30	1.259	1.289	5.061	82.498	7.719	2.565	4.126	3.315	
Juli	5.061	885	214	127	1.226	14	1.149	1.163	5.124	82.874	8.168	1.814	5.710	6.126	
Augustus	5.124	651	267	131	1.049	41	823	864	5.309	83.733	8.320	2.228	4.654	3.370	
September	5.309	882	161	116	1.159	18	1.030	1.048	5.420	84.773	8.790	2.427	4.579	4.177	
Oktober	5.420	1.143	183	151	1.477	24	1.333	1.357	5.540	85.172	9.342	1.923	5.348	5.076	
November	5.540	1.077	332	213	1.622	48	1.232	1.280	5.882	86.476	8.624	2.322	4.708	5.491	
December	5.882	823	144	235	1.202	42	1.239	1.281	5.803	87.089	8.925	3.333	3.063	4.287	
1968 Januari	5.803	848	256	166	1.270	34	1.196	1.230	5.843	87.088	8.630	2.482	4.427	7.821	
Februari	5.843	776	268	177	1.221	29	1.190	1.149	5.915	88.075	9.685	3.312	3.418	4.682	
Maart	5.915	825	157	353	1.335	34	1.301	1.335	5.915	88.988	9.880	3.298	3.729	4.742	
April	5.915	884	306	180	1.370	40	892	932	6.353	89.243	10.066	2.607	4.758	5.073	
Mei	6.353	1.184	162	600	1.946	14	1.540	1.554	6.745	90.600	10.353	3.763	3.571	6.589	
Juni	6.745	1.158	87	177	1.422	28	1.230	1.258	6.909	91.810	10.749	3.815	3.346	3.581	
Juli	6.909	1.039	254	251	1.544	55	1.358	1.413	7.040	92.207	11.138	2.678	4.700	7.300	
Augustus	7.040	1.151	117	243	1.511	17	1.186	1.153	7.398	93.473	10.980	3.021	4.766	2.750	
September	7.398	1.218	374	224	1.816	46	1.467	1.513	7.701	95.004	11.036	4.449	3.920	4.648	
Oktober	7.701	1.552	337	240	2.129	36	2.022	2.058	7.772	95.813	10.874	4.324	4.609	6.624	
November	7.772	1.465	166	194	1.825	40	1.559	1.599	7.998	97.379	10.093	4.120	3.847	4.604	
December	7.998	960	220	238	1.418	39	1.803	1.842	7.574	98.448	10.236	4.086	3.316	5.119	

XIV - 9. — LEVENSVZERKERINGSMAATSCHAPPIJEN

Voornaamste balansposten

(Miljarden franken)

Bron : Ministerie van Economische Zaken, Dienst van de Verzekeringen.

	1963	1964	1965	1966	1967	1963	1964	1965	1966	1967
	Belgische maatschappijen					Buitenlandse maatschappijen				
ACTIVA										
Onroerende goederen	3,5	3,7	4,2	5,1	6,2	1,7	2,0	2,4	2,5	2,6
Hypothecaire leningen	12,1	14,2	15,4	16,7	18,2	3,6	4,2	4,4	4,8	5,2
Voorschotten op polissen	1,4	1,5	1,6	1,9	2,1	0,5	0,6	0,6	0,6	0,6
Effecten :										
Belgische overheidsfondsen .	5,9	6,2	6,6	7,4	7,7	3,7	3,8	3,9	4,3	4,7
Buitenlandse effecten	1,9	1,9	2,0	2,2	2,2	0,5	0,4	0,4	0,4	0,6
Kongolese waarden	0,1	0,1	0,1	0,1
Effecten van de parastatale kredietinstellingen	5,0	5,1	6,0	6,3	6,9	0,8	0,9	1,1	1,1	1,4
Effecten van de overige parastatale instellingen	1,6	1,9	1,9	2,2	2,6	1,1	1,0	0,9	1,0	1,0
Effecten van de provincies en gemeenten	1,9	1,8	1,5	1,6	1,9	0,5	0,5	0,4	0,4	0,4
Obligaties van Belgische vennootschappen	9,0	9,2	10,8	11,4	11,9	0,6	0,6	0,7	0,8	0,9
Aandelen van Belgische vennootschappen	2,9	3,0	3,2	3,3	3,5	0,7	0,8	0,8	0,7	0,7
Totaal voor de effecten ...	28,3	29,2	32,1	34,5	36,7	7,9	8,0	8,2	8,7	9,7

PASSIVA

Neergelegde waarborgen	0,4	0,4	0,4	0,5	0,5	0,1	0,1	0,1	0,2	0,2
Wiskundige reserves ¹	45,3	49,1	54,1	59,2	64,1	13,6	14,7	15,4	16,5	17,7

¹ Deze reserves omvatten eveneens de schadesreserves, de technische participatiereserves en de waarborgreserves.

XIV - 10. — HYPOTHEEK-INSCHRIJVINGEN

Bron : Belgisch Staatsblad.

Maandgemiddelden	Miljarden franken ¹
1960	2,50
1961	2,78
1962	3,03
1963	3,33
1964	3,93
1965	3,89
1966	4,51
1967	4,91
1968	5,09
1967 3 ^e kwartaal ...	4,49
4 ^e kwartaal ...	5,03
1968 1 ^e kwartaal ...	4,52
2 ^e kwartaal ...	4,96
3 ^e kwartaal ...	5,24
4 ^e kwartaal ...	5,62
1969 1 ^e kwartaal ...	5,32
2 ^e kwartaal ...	6,00

¹ Bedragen berekend volgens de geïnde inschrijvingsrechten, incl. de vernieuwingen na vijftien jaar, die ongeveer 1 ½ pct. van het totaal bedragen, doch excl. de wettelijke hypotheek.

Bibliografische referenties : Belgisch Staatsblad : a) Verslag van het Rentenfonds over de verrichtingen van het jaar; b) Ministerie van Verkeerswezen : Postchecks; c) Ministerie van Financiën : Toestand van de verrichtingen inzake belastingen, Hypotheekrechten. — *Verslagen over de verrichtingen en de toestand van de A.S.L.K. van België.* — *Statistisch Jaarboek voor België.* — *Statistisch Tijdschrift van het N.I.S.* — *Belgische Economie in 1968.* — *Jaarverslagen van de N.M.K.N., het C.B.K.S. en het Gemeentekrediet van België.*

XV. — VOORNAAMSTE VORMEN VAN DE BESPARINGEN VAN PARTICULIEREN EN ONDERNEMINGEN BESCHIKBAAR IN DE BELGISCHE VOLKSHUISHOUDING

(Miljarden franken)

Bron : Algemene Spaar- en Lijfrentekas.

Spaarvormen	1956	1957	1958	1959	1960	1961	1962	1963	1964	1965	1966 p
I. Particulieren :											
A. Opotting ¹ :	p.m.	p.m.	p.m.	p.m.	p.m.	p.m.	p.m.	p.m.	p.m.	p.m.	p.m.
B. Depositosparen ² :											
Spaarkassen	6,3	5,6	9,3	10,2	6,6	9,3	14,0	12,1	9,9	17,7	16,9
Banken	— 0,7	1,1	3,8	4,8	4,0	10,4	5,5	8,7	6,7	15,1	13,1
Parastatale kredietinstellingen	0,6	— 0,2	1,4	0,9	0,8	1,2	0,9	1,5	2,7	3,7	2,6
Onderlinge maatschappijen	—	—	0,1	0,1	0,2	0,2	0,2	0,2	0,3	0,2	0,2
Totaal ...	6,2	6,5	14,6	16,0	11,6	21,1	20,6	22,5	19,6	36,7	32,8
Dubbel getelde posten ³ ...	— 0,2	— 0,3	— 2,5	— 0,9	— 2,3	— 5,9	— 1,7	— 0,7	— 0,4	— 8,8	— 5,7
Netto-totaal ...	6,0	6,2	12,1	15,1	9,3	15,2	18,9	21,8	19,2	27,9	27,1
C. Sparen door fondsvorming ^{2 4} :											
Pensioenfonds	1,4	1,3	1,5	1,2	1,4	0,7	1,0	0,9	1,3	1,3	1,7
Instellingen voor arbeidsongevallenverzekering	1,1	1,0	1,0	0,8	0,5	1,1	0,9	1,1	1,4	1,4	1,4
Kassen voor vakantiegelden	0,1	0,5	— 0,4	1,4	0,2	0,3	—	0,2	1,0	0,6	0,7
Levensverzekeringsmaatschappijen	3,5	3,5	3,9	5,4	5,6	4,9	4,6	4,5	6,3	6,3	6,9
Instellingen voor verzekering van de burgerlijke aansprakelijkheid, kapitalisatie, bouwsparen en diverse verzekeringen	0,7	0,7	0,7	0,7	0,8	0,8	1,1	1,6	1,7	0,7	0,5
Totaal ...	6,8	7,0	6,7	9,5	8,5	7,8	7,6	8,3	11,7	10,3	11,2
D. Sparen in de hypotheek- en kapitalisatie-sectoren :											
Aflossing van hypotheekschulden door particulieren	6,7	7,3	7,1	8,5	9,2	10,3	12,4	12,9	12,8	14,2	14,6
Woningbouw (netto-investeringen van de particulieren)	0,9	1,8	1,5	2,8	3,7	4,4	5,4	4,5	11,2	18,4	7,6
Totaal ...	7,6	9,1	8,6	11,3	12,9	14,7	17,8	17,4	24,0	32,6	22,2
E. Kapitaalcommissies :											
Nieuwe beleggingen van het publiek	10,7	14,5	18,4	18,0	18,5	13,4	15,8	9,0	21,3	18,7	25,7
F. Diverse vorderingen en schulden van de particulieren :											
Totale netto-besparingen ...	— 0,7	— 1,0	+ 0,3	— 0,5	— 1,5	— 0,9	— 0,8	— 1,9	— 1,8	— 1,9	— 1,4
Afschrijvingen op woningen ...	6,5	7,1	7,6	7,6	7,8	8,1	8,8	9,6	10,6	11,8	12,6
Totale bruto-besparingen ...	36,9	42,9	53,7	61,0	55,5	58,3	68,1	64,2	85,0	99,4	97,4
II. Ondernemingen :											
A. Particuliere ondernemingen :											
Netto-besparingen	13,4	8,2	3,8	9,6	10,1	11,0	9,2	15,8	16,1	15,3	11,6
Afschrijvingen	26,9	28,7	29,7	31,1	34,3	35,7	38,7	41,7	47,1	47,7	52,4
Bruto-besparingen ...	40,3	36,9	33,5	40,7	44,4	46,7	47,9	57,5	63,2	63,0	64,0
B. Autonome openbare instellingen :											
Netto-besparingen	1,5	0,8	1,0	1,3	1,7	1,5	1,3	1,7	1,7	0,4	0,3
Afschrijvingen	2,7	2,7	2,3	2,0	2,2	2,2	2,7	3,1	3,3	3,8	4,1
Bruto-besparingen ...	4,2	3,5	3,3	3,3	3,9	3,7	4,0	4,8	5,0	4,2	4,4
Algemeen totaal particulieren en ondernemingen											
Netto-besparingen ...	45,3	44,8	50,9	64,3	59,5	62,7	69,8	72,1	92,2	103,3	96,7
Bruto-besparingen ...	81,4	83,3	90,5	105,0	103,8	108,7	120,0	126,5	153,2	166,6	165,8

¹ De bedragen werden niet vermeld omdat, in het huidig stadium van het onderzoekswerk, de absolute bedragen nog niet met voldoende zekerheid kunnen worden berekend voor de sector van de particulieren afzonderlijk.

² Aanwas gedurende het jaar.

³ Toeneming of vermindering van het tegoed van diverse instellingen en ondernemingen waarvan de eigen of opvraagbare reserves opgetekend zijn als een besparing in een van de andere rubrieken van de tabel, van de overheid en herkomstig uit het buitenland.

⁴ Exclusief de toenemingen van de reserves van de sector van de Sociale verzekering beschouwd als een besparing van de overheid.

Bibliografische referentie : Congres van de honderdste verjaring (1865-1965). Het sparen in het hedendaags economisch onderzoek : tien jaar spaarinventaris.

XVI. — EMISSIES EN SCHULDEN VAN DE OVERHEIDSSECTOR

1. — EMISSIES IN BELGISCHE FRANKEN OP LANGE EN HALFLANGE TERMIJN ¹

(Miljarden franken)

Emittenten		Door elke belegger verkrijgbare effecten ²					Niet door elke belegger verkrijgbare effecten ⁴			Totale netto-emissies op lange en half-lange termijn (meer dan een jaar) ¹ (5) = (9) = (5) + (8)
		Emissies per grote tranches			Doorlopende netto-emissies	Totale netto-emissies	Bruto-emissies	Aflossingen	Netto-emissies	
		Bruto-emissies	Aflossingen ³	Netto-emissies (3) = (1) - (2)						
(1)	(2)	(3) = (1) - (2)	(4)	(5) = (3) + (4)	(6)	(7)	(8) = (6) - (7)	(9) = (5) + (8)		
1. Staat (directe schuld alleen)	1962	26,0	12,5	13,5	—	13,5	6,2	1,8	4,4	17,9
	1963	18,6	13,5	5,1	—	5,1	0,7	2,9	— 2,2	2,9
	1964	30,1	22,2	7,9	—	7,9	2,0	2,0	...	7,9
	1965	29,8	13,3	16,5	—	16,5	3,0	2,3	0,7	17,2
	1966	31,3	19,4	11,9	—	11,9	1,3	0,2	1,1	13,0
	1967	37,8	26,3	11,5	—	11,5	3,0	2,3	0,7	12,2
2. Zelfstandige fondsen en instellingen voor maatschappelijke zekerheid	1962	3,4	1,5	1,9	—	1,9	3,9	0,7	3,2	5,1
	1963	3,0	1,4	1,6	—	1,6	3,4	1,0	2,4	4,0
	1964	5,4	1,1	4,3	—	4,3	7,0 ⁵	3,5 ⁵	3,5	7,8
	<i>g</i> 1965	5,5	4,8	0,7	—	0,7	3,8	1,7	2,1	2,8
	<i>g</i> 1966	0,4	2,1	— 1,7	—	— 1,7	4,0	1,9	2,1	0,4
	1967	12,3	2,6	9,7	—	9,7	4,7	2,4	2,3	12,0
3. Parastatale kredietinstellingen ...	1962	...	2,7	— 2,7	6,9	4,2	2,9	1,1	1,8	6,0
	1963	0,4	0,1	0,3	4,1	4,4	2,8	1,2	1,6	6,0
	1964	...	0,3	— 0,3	1,3	1,0	3,3	1,3	2,0	3,0
	1965	2,5	0,1	2,4	4,7	7,1	3,7	1,5	2,2	9,3
	<i>g</i> 1966	1,1	0,4	0,7	4,0	4,7	4,9	2,0	2,9	7,6
	1967	2,9	0,2	2,7	6,8	9,5	5,5	2,5	3,0	12,5
4. Lagere overheid, Intercommunale E ³ en Gemeentekrediet	1962	2,8	2,3	0,5	5,9	6,4	6,4
	1963	2,9	2,5	0,4	2,6	3,0	3,0
	1964	1,5	0,8	0,7	4,4	5,1	5,1
	1965	6,4	1,6	4,8	4,1	8,9	0,1	...	0,1	9,0
	<i>g</i> 1966	9,1	3,2	5,9	5,8	11,7	0,3	0,2	0,1	11,8
	1967	5,3	2,2	3,1	9,0	12,1	0,6	0,1	0,5	12,6
5. Parastatale bedrijven	1962	4,0	3,3	0,7	0,3	1,0	0,5	0,4	0,1	1,1
	1963	2,7	1,0	1,7	—	1,7	0,2	0,4	— 0,2	1,5
	1964	1,4	1,9	— 0,5	—	— 0,5	0,9	0,5	0,4	— 0,1
	<i>g</i> 1965	2,0	2,7	— 0,7	—	— 0,7	2,2	0,8	1,4	0,7
	<i>g</i> 1966	4,5	3,3	1,2	—	1,2	2,8	0,8	2,0	3,2
	1967	6,8	4,2	2,6	—	2,6	1,8	1,4	0,4	3,0
Totaal 1 tot 5 : totaal der emissies in Belgische franken van de Belgische overheidssector	1962	36,2	22,3	13,9	13,1	27,0	13,5	4,0	9,5	36,5
	1963	27,6	18,5	9,1	6,7	15,8	7,1	5,5	1,6	17,4
	1964	38,4	26,3	12,1	5,7	17,8	13,2	7,3	5,9	23,7
	<i>g</i> 1965	46,2	22,5	23,7	8,8	32,5	12,8	6,3	6,5	39,0
	<i>g</i> 1966	46,4	28,4	18,0	9,8	27,8	13,3	5,1	8,2	36,0
	1967	65,1	35,5	29,6	15,8	45,4	15,6	8,7	6,9	52,3

¹ De uitgaven per grote tranches waarvan de inschrijvingsperiode over het einde van het ene jaar en het begin van het andere gespreid is worden over de twee betrokken jaren verdeeld volgens de bedragen waarvoor in de loop van ieder jaar werkelijk ingeschreven werd. Tot 1965 zijn de doorlopende uitgaven van kasbons op korte termijn (ten hoogste een jaar) van de parastatale kredietinstellingen en het Gemeentekrediet van België begrepen in de bedragen van de doorlopende netto-uitgaven omdat ze van de uitgaven op langere looptijd niet konden afgescheiden worden. Van 1966 af, omvatten de cijfers van kolom (4) nog slechts de netto-uitgaven op lange en half-lange termijn (meer dan een jaar); het bedrag der netto-uitgaven op ten hoogste één jaar voor de jaren 1966 en 1967 (« Parastatale kredietinstellingen » nihil en — 0,2 miljard, « Lagere overheid, Intercommunale E³ en Gemeentekrediet » 0,6 en 1,6 miljard) komt dus in deze tabel niet meer voor.
Pro memoria : Netto-evolutie van de schuld op korte termijn in BF van de Staat : in 1961 : 2,7; in 1962 : 2,3; in 1963 : 8,8; in 1964 : 2,5; in 1965 : 7,4; in 1966 : 4,5; in 1967 : — 5,6 miljarden.

² Worden als door elke belegger verkrijgbare effecten beschouwd : de effecten die het voorwerp uitmaakten van een openbare uitgifte, die welke ter beurse genoteerd worden of waarvan de opnemings in de koerslijst is voorzien en deze welke gewoonlijk het voorwerp van verhandelingen buiten de beurs uitmaken, alsook de obligaties en kasbons welke doorlopend uitgegeven worden door het Gemeentekrediet van België, de Nationale Maatschappij voor Krediet aan de Nijverheid, het Nationaal Instituut voor Landbouwkrediet, het Centraal Bureau voor Hypotheekkrediet, de Nationale Kas voor Beroepskrediet.

³ De door de Amortisatiekas der Staatsschuld op de Beurs ingekochte effecten worden in kolom (2) « Aflossingen » opgenomen, niet op het tijdstip van deze inkoop, doch op het ogenblik waarop zij worden vernietigd.

⁴ In beginsel per grote tranches, doch met inbegrip van de doorlopende emissies van de parastatale instellingen voor de huisvesting.

⁵ De cijfers begrepen in de rekening van het Dotatiefonds omvatten onder de rubriek « Bruto emissies » voor F 2.844 miljoen geconsolideerde schuld (interresten en delingen, die op de vervaldag niet werden uitgekeerd) en onder de rubriek « Aflossingen » voor F 1.561 miljoen terugbetalingen die betrekking hebben op de jaren 1961 tot 1963.

**XVI - 2. — VOORNAAMSTE EMISSIES OP LANGE EN HALFLANGE TERMIJN
VAN DE OVERHEIDSSECTOR ***

Leningen in Belgische franken

Openingsdatum van de intekening		Emittenten	Nominale rentevoet	Emissiekoers pct.	Looptijd	Uitgegeven bedrag 1 (miljoenen franken)	Gemiddeld rendement bij de uitgifte 2 3	Rendement voor de drager 3		
Maand	Dag							op de tussenvallende vervalddag	op de eindvervalddag	
1967	Januari	9	Stad Brussel 1967-1977	7,00	99,00	10 jaar	2.500	7,17	—	7,14
	Januari	30	Belgische Staat 1967-1972-1978	6,75-7,00 ⁴	100,00	5 j. 7 ½ m. of 11 j. 7 ½ m.	5.800	6,86	6,76	6,92
	Januari	30	Belgische Staat 1967-1982	7,00	99,50	15 jaar	7.710	7,08	—	7,06
	Februari	20	N.M.K.N. 1967-1977-1987	7,00	99,50	10 of 20 jaar	2.000	—	7,07	7,14
	Maart	22	R.T.T. 1967-1973-1979	6,75-7,00 ⁴	99,50	6 of 12 jaar	4.000	6,92	6,85	6,97
	April	17	Wegenfonds 1967-1982	7,00	99,50	15 jaar	6.000	7,08	—	7,06
	Mei	10	N.M.B.S. 1967-1973-1982	6,75-7,00 ⁴	99,50	6 of 15 jaar	3.500	6,92	6,85	6,96
	Juni	15	Belgische Staat 1967-1972-1978	6,75-7,00 ⁴	100,00	5 jaar 3 m. of 11 jaar 3 m.	8.960	6,88	6,74	6,91
	Juni	15	Belgische Staat 1967-1982	7,00	99,50	14 jaar 7 ½ m.	5.330	7,08	—	7,06
	Augustus	28	Stad Luik 1967-1972-1977	6,75-7,00 ⁴	99,00	5 of 10 jaar	800	n.b.	6,99	7,10
	September	18	N.K.B.K. 1967-1973-1979	6,75-7,00 ⁴	99,50	6 of 12 jaar	500	—	6,85	6,97
	Oktober	2	Belgische Staat 1967-1974-1982	6,75-7,00 ⁴	100,00	6 jaar 4 m. of 14 jaar 4 m.	10.000	6,82	6,75	6,86
	November	6	Stad Antwerpen 1967-1979	7,00	99,50	12 jaar	2.000	n.h.	—	7,12
	December	4	Wegenfonds 1967-1979	6,75	99,50	12 jaar	6.000	6,83	—	6,81
							65.100			
1968	Januari	8	Stad Gent 1968-1980	6,75	98,25	12 jaar	1.000	7,04	—	6,97
	Januari	11	N.K.B.K. 1968-1980	6,75	99,00	12 jaar	500	—	—	6,93
	Februari	7	Belgische Staat 1968-1978	6,75	99,50	10 jaar	10.000	6,84	—	6,82
	Maart	20	Interc.-Autoweg E3 1968-1980	6,75	99,00	12 jaar	5.000	6,89	—	6,88
	April	16	N.M.B.S. 1968-1983	6,75	99,75	15 jaar	2.500	6,79	—	6,78
	Mei	13	Stad Antwerpen 1968-1983	6,75	99,75	15 jaar	2.000	n.b.	—	6,78
	Mei	13	Stad Luik 1968-1983	6,75	99,75	15 jaar	1.000	n.b.	—	6,78
	Juni	17	Belgische Staat 1968-1975-1983	6,50-6,75 ⁴	99,50	7 of 15 jaar	10.000	6,65	6,59	6,70
	September	9	Belgische Staat 1968-1974-1980	6,50-6,75 ⁴	99,50	6 of 12 jaar	8.665	6,68	6,60	6,72
	September	9	Belgische Staat 1968-1980	6,75	99,25	12 jaar	12.185	6,86	—	6,84
	Oktober	24	R.T.T. 1968-1982	6,75	99,00	14 jaar	4.500	6,91	—	6,86
	December	2	Wegenfonds 1968-1983	6,75	99,00	15 jaar	8.000	6,90	—	6,86
							65.350			
1969	Januari	9	Interc.-Autoweg E3 1969-1981	6,75	98,50	12 jaar	5.000	7,00	—	6,99
	Februari	17	Belgische Staat 1969-1975-1982	6,50-6,75 ⁴	99,00	6 of 13 jaar	5.650	6,78	6,71	6,88
	Februari	17	Belgische Staat 1969-1980	6,75	98,50	11 jaar 6 m. 22 d.	11.600	6,97	—	6,93
	Maart	20	N.M.B.S. 1969-1977-1984	6,75	99,25	8 of 15 jaar	3.500	6,99	6,88	7,07
	April	28	Wegenfonds 1969-1981	7,00	98,50	12 jaar	9.200	7,25	—	7,19
	Juni	16	Belgische Staat 1969-1975-1981	7,00-7,25 ⁴	99,00	6 of 12 jaar	9.450	7,28	7,21	7,34
	Juni	16	Belgische Staat 1969-1987	7,50	99,50	18 jaar	5.550	7,57	—	7,55

1 De jaarlijkse totalen kunnen verschillen van de cijfers in kolom (1) van de vorige tabel (bruto-emissies per grote tranches) omdat zij het nominaal bedrag van de emissies bevatten zelfs als slechts een deel van de lening effectief was geplaatst en omdat daarin niet begrepen zijn de obligaties uitgegeven door de Z.K.O.S. en de Nationale stichting voor de financiering van het wetenschappelijk onderzoek.

2 Het gemiddelde rendement is het percentage dat, toegepast bij de berekening van de actuele waarde van de gezamenlijke nog te ontvangen termijnen (aflossingen, rente, gebruikelijke loten en premies) van de annuïteit een actuele waarde geeft die gelijk is aan de koopprijs van het uitstaande kapitaal, berekend volgens de emissiekoers.

3 Rendementen berekend op basis van de interestvoeten vóór fiscale afhoudingen aan de bron.

4 Interesten : de eerste rentevoet wordt toegepast tot op de tussenvallende vervalddag, de tweede rentevoet vanaf deze vervalddag.

Leningen in vreemde valuta's

Datum van het besluit 1		Emittenten	Nominale rentevoet	Emissiekoers pct.	Looptijd	Uitgegeven bedrag (in miljoenen eenheden vreemde valuta's)	Gemiddeld rendement bij de uitgifte	
Maand	Dag							
1966	Januari	29	Sabena	5-5,125	100,0	7 j. 6 maanden	U.S. \$ 8	5,17
	Mei	20	R.T.T.	5,25-5,50	100,0	5 jaar	U.S. \$ 20	6,00
1966	Januari	6	Sabena	5,75	100,0	8 jaar	U.S. \$ 7,2	5,83
	Januari	31	Sabena	5,375-5,50	100,0	5 jaar	U.S. \$ 7,7	5,50

1 De juiste uitgiftedatum van de leningen in vreemde valuta's is over het algemeen niet gekend. Meestal echter wordt een lening uitgegeven of opengesteld, korte tijd nadat het betrokken besluit werd uitgevaardigd. De datum van dit besluit, die in deze tabel is opgenomen, benadert zo dicht mogelijk het tijdstip van de uitgifte. Zijn er verscheidene besluiten, bijv. een koninklijk besluit gevolgd door een ministerieel besluit, dan wordt het jongste besluit vermeld.

* Leningen van de Staat, de provincies, de gemeenten, de instellingen van openbare nut, zoals de N.M.B.S., de N.M.B., de Nationale Maatschappij der Waterleidingen, het Gemeentekrediet, enz. (exclusief de doorlopende uitgaven), waarvan een besluit in het Belgisch Staatsblad verschenen is.

XVI - 3. — RIJKSSCHULD

XVI - 3a. — Officiële staat

(Miljarden franken)

Bron : Ministerie van Financiën.

Einde tijdvak	Directe schuld									Indirecte schuld	Totale schuld (excl. de schuld overgenomen van Kongo)	Schuld overgenomen van Kongo	Totale schuld (incl. de schuld overgenomen van Kongo)
	in Belgische franken					in vreemde valuta's							
	gevestigde incl. M.S.L. 1	op halflange termijn	op korte termijn	Vrije tegoeden van de particulieren in postrekening	totaal	gevestigde 2	halflange en korte termijn	totaal 2	Totale directe schuld 2				
	(1)	(2)	(3)	(4)	(5) = (1) tot (4)	(6)	(7)	(8) = (6) + (7)	(9) = (5) + (8)				
1961	217,4	17,4	70,8	32,8	338,4	18,8	28,3	47,1	385,5	25,5	411,0		
1962	251,6	20,9	50,0	36,1	358,6	19,5	17,6	37,1	395,7	27,5	423,2		
1963	261,6	13,7	55,1	39,8	370,2	18,4	28,1	46,5	416,7	29,3	446,0		
1964	276,9	6,3	51,2	46,2	380,6	17,2	31,0	48,2	428,8	33,3	462,1		
1965	293,6	6,8	58,6	46,3	405,3	15,6	29,8	45,4	450,7	33,9	484,6	4,4	489,0
1966	305,6	7,8	59,9	49,4	422,7	14,3	35,5	49,8	472,5	31,0	503,5	3,9	507,4
1967	317,1	8,5	57,8	45,9	429,3	12,9	42,5	55,4	484,7	40,7	525,4	3,5	528,9
1968 Maart	323,7	8,5	67,0	44,1	443,3	12,5	42,2	54,7	498,0	40,2	538,2	3,3	541,5
1968 April	322,7	8,5	67,1	48,8	447,1	12,3	42,2	54,5	501,6	40,5	542,1	3,3	545,4
1968 Mei	322,1	8,5	77,6	43,6	451,8	12,3	42,2	54,5	506,3	40,4	546,7	3,3	550,0
1968 Juni	326,4	8,5	75,6	44,3	454,8	12,1	42,2	54,3	509,1	40,3	549,4	3,3	552,7
1968 Juli	330,3	8,5	60,5	45,3	444,6	12,0	42,2	54,2	498,8	40,2	539,0	3,3	542,3
1968 Augustus	329,7	8,3	68,1	42,8	448,9	11,8	43,2	55,0	503,9	40,1	544,0	3,2	547,2
1968 September	340,2	9,3	60,3	43,8	453,6	11,7	43,1	54,8	508,4	40,0	548,4	3,1	551,5
1968 Oktober	337,5	9,7	62,5	47,1	456,8	11,6	43,4	55,0	511,8	39,8	551,6	3,1	554,7
1968 November	336,1	9,2	75,2	43,0	463,5	11,6	43,4	55,0	518,5	39,7	558,2	3,0	561,2
1968 December	335,0	9,1	66,2	54,5	464,8	11,5	43,4	54,9	519,7	47,6	567,3	3,0	570,3
1969 Januari	332,9	10,1	71,2	49,1	463,3	11,3	43,4	54,7	518,0	47,3	565,3	3,0	568,3
1969 Februari	331,5	12,0	84,5	45,0	473,0	11,3	43,4	54,7	527,7	46,9	574,6	3,0	577,6
1969 Maart	337,8	12,0	81,9	47,9	479,6	11,1	43,3	54,4	534,0	46,8	580,8	2,9	583,7
1969 April	333,9	12,0	82,3	52,0	480,2	11,0	45,6	56,6	536,8	45,3	582,1	2,9	585,0
1969 Mei	332,7	11,8	83,5	47,3	475,3	11,9	45,8	57,7	533,0	53,4	586,4	2,9	589,3
1969 Juni	337,1	13,9	78,0	50,6	479,6	11,6	45,8	57,4	537,0	53,3	590,3	2,9	593,2

1 M.S.L. : Muntsaneringslening.

2 Exclusief de uit de oorlog 1914-1918 voortvloeiende intergouvernementele schuld.

3 Zie : Belgisch Staatsblad - 27-5-1965 - Overeenkomst van 6 februari 1965.

XVI - 3b. — Veranderingen van de overheidsschuld die aanleiding hebben gegeven tot geldbewegingen

(Miljarden franken)

Periode	Totale schuld (excl. de van Kongo overgenomen schuld) 1	Van Kongo overgenomen schuld 2	Totale schuld 3	Uit te schakelen boekhoudkundige veranderingen				Uit te schakelen dubbel getelde posten	Veranderingen van de overheidsschuld die aanleiding hebben gegeven tot geldbewegingen 7	Pro memorie : Veranderingen van het uitstaande bedrag door het Wegensfonds geaccepteerde wissels 7	
				Schatkistcertificaten in het bezit van het Internationale Monetaire Fonds 4	Schatkistcertificaten waarop de N.B.B. heeft ingeschreven voor de financiering van de leningen aan het Internat. Monetaire Fonds in uitvoering van de Algemene Leningsovereenkomsten 5	Tegood van de N.B.B. bij het Bestuur der Postchecks voor rekening van de Minister van Nationale Opvoeding 6	Diversen				Schatkistcertificaten waarop werd ingeschreven met het provenu van indirecte leningen
(1)	(2)	(3) = (1) + (2)	(4)	(5)	(6)	(7)	(8)	(9) = (3) - (4) tot (8)	(10)		
1962	+ 12,2	- 0,6	+ 11,6	+ 1,2	...	- 0,3	- 1,2	- 0,4	+ 12,3	...	
1963	+ 22,8	- 1,2	+ 21,6	- 0,3	...	- 0,4	...	- 1,0	+ 23,3	...	
1964	+ 16,1	- 1,2	+ 14,9	- 1,7	+ 1,5	+ 0,1	+ 15,0	...	
1965	+ 22,5	- 2,1	+ 20,4	- 3,5	+ 1,9	- 0,1	+ 22,1	...	
1966	+ 18,9	- 0,5	+ 18,4	+ 1,3	+ 17,1	...	
1967	+ 21,9	- 0,4	+ 21,5	+ 0,5	- 1,5	+ 0,3	+ 22,2	+ 0,8	
1968	+ 41,9	- 0,5	+ 41,4	+ 4,4	+ 3,1	+ 0,8	+ 33,1	+ 1,0	
1968 Eerste 6 m. ...	+ 24,0	- 0,2	+ 23,8	- 3,5	+ 4,0	- 0,6	+ 23,9	+ 0,4	
1969 Eerste 6 m. ...	+ 23,0	- 0,1	+ 22,9	+ 4,2	- 1,5	- 1,0	+ 21,2	- 0,8	

1 Veranderingen van kolom (1) van tabel XVI - 3a.

2 Veranderingen van kolom (2) van tabel XVI - 3a. De van Kongo overgenomen schuld komt op deze tabel evenwel slechts voor sinds de bekrachtiging van de overeenkomst van 6 februari 1965.

3 Veranderingen van kolom (3) van tabel XVI - 3a. sedert 1966.

4 De terugbetalingen van schatkistcertificaten in het bezit van het Internationale Monetaire Fonds vallen, overeenkomstig de van kracht zijnde wettelijke en conventionele bepalingen, ten laste van de Nationale Bank van België; deze laatste ontvangt anderzijds het provenu van de inschrijvingen op certificaten door het Fonds.

5 De inschrijving op schatkistcertificaten is enkel de technische werkwijze waarop de Nationale Bank van België de leningen financiert die zij aan het Internationale Monetaire Fonds toestaat in het kader van de Algemene Leningsakkoorden.

6 De veranderingen van het tegoed van de Nationale Bank van België bij het Bestuur der Postchecks voor rekening van de Minister van Nationale Opvoeding hebben de bewegingen van het tegoed van de Minister van Nationale Opvoeding bij de Bank als juiste tegenpost.

7 Het totaal van de kolommen (9) en (10) stemt overeen (met tegenovergesteld teken) met kolom (5) « Netto financieringsbehoeften van de Staat » van tabel XI - 8.

XVI - 4. — INDELING VAN DE SCHULDEN IN BELGISCHE FRANKEN OP LANGE EN HALFLANGE TERMIJN VAN DE OVERHEIDSSECTOR

a) Volgens de debiteuren

(Nominale waarden op het einde van het jaar, miljarden franken)

Debiteuren	Verkrijgbaar door elke belegger 1					Niet verkrijgbaar door elke belegger					Totaal				
	1962	1963	1964	1965	1966	1962	1963	1964	1965	1966	1962	1963	1964	1965	1966
Staat 2	231,8	238,8	250,8	268,0	277,1	66,6 ^a	64,4 ^a	64,2 ^a	64,8 ^a	65,8 ^a	298,4 ^a	303,2 ^a	315,0 ^a	332,8 ^a	342,9 ^a
Niet-geldscheppende openbare kredietinstellingen 4	106,1	113,2	120,0	132,3	144,5	21,9	23,1	25,0	27,0	29,3	128,0	136,3	145,0	159,3	173,8
Parastatale bedrijven	26,5	28,3	28,3	27,6	29,8	6,5	6,2	6,5	7,9	9,1	33,0	34,5	34,8	35,5	38,9
Sociale verzekering	—	—	—	—	—	9,8	11,7	13,2	15,0	16,8	9,8	11,7	13,2	15,0	16,8
Overheidssector niet elders vermeld	26,8	27,2	26,5	30,3	36,5	10,6	11,1	13,1	14,1	14,5	37,4	38,3	39,6	44,4	51,0
Totaal ...	391,2	407,5	425,6	458,2	487,9	115,4	116,5	122,0	128,8	135,5	506,6	524,0	547,6	587,0	623,4
Pro memorie : Kongolese effecten en Effecten van het Belgisch-Kongolees Fonds voor Delging en Beheer 5	10,1	10,1	10,1	11,4	11,5	0,8	0,8	0,8	—	—	10,9	10,9	10,9	11,4	11,5

b) Volgens de houders

(Nominale waarden op het einde van het jaar, miljarden franken)

Houders	Verkrijgbaar door elke belegger 1					Niet verkrijgbaar door elke belegger					Totaal				
	1962	1963	1964	1965	1966	1962	1963	1964	1965	1966	1962	1963	1964	1965	1966
A. Niet-financiële sectoren :															
Bedrijven, particulieren, Buitenland	212,2	214,2	229,0	245,5	265,0	5,8	5,4	6,0	6,9	8,7	218,0	219,6	235,0	252,4	273,7
Parastatale bedrijven	3,2	3,5	3,4	3,5	3,6	0,4	0,5	0,2	0,2	0,2	3,6	4,0	3,6	3,7	3,8
Overheidssector niet elders vermeld 6	1,7	1,9	1,9	2,1	2,1	0,1	0,1	0,1	0,1	0,1	1,8	2,0	2,0	2,2	2,2
Sociale verzekering	1,7	1,5	2,6	4,8	6,7	0,8	1,2	1,5	1,3	1,6	2,5	2,7	4,1	6,1	8,8
B. Financiële instellingen :															
Geldscheppende instellingen 7	49,3	51,7	52,3	61,5	64,7	59,5 ^a	58,6 ^a	59,3 ^a	60,9 ^a	62,0 ^a	108,8 ^a	110,3 ^a	111,6 ^a	122,4 ^a	126,7 ^a
Rentenfondsen	6,9	7,5	5,9	5,4	5,5	—	—	—	—	—	6,9	7,5	5,9	5,4	5,5
Spaarkassen, hypotheek- en kapitalisatiemaatschappijen	44,1	48,1	47,0	50,0	51,4	15,8	17,7	19,9	20,9	22,2	59,9	65,8	66,9	70,9	73,6
Instellingen voor verzekering op het leven en tegen arbeidsongevallen, pensioenfondsen	62,4	69,1	73,6	75,4	78,7	30,7	31,7	34,4	37,8	39,6	93,1	100,8	108,0	113,2	118,3
Niet-geldscheppende openbare kredietinstellingen	9,7	10,0	9,9	10,0	10,2	2,3	1,3	0,6	0,7	1,1	12,0	11,3	10,5	10,7	11,3
Totaal ...	391,2	407,5	425,6	458,2	487,9	115,4	116,5	122,0	128,8	135,5	506,6	524,0	547,6	587,0	623,4

1 Worden als door elke belegger verkrijgbare effecten beschouwd : de effecten, die het voorwerp uitmaken van een openbare uitgifte, die welke ter beurze genoteerd worden of waarvan de opneming in de koerslijst is voorzien en deze welke gewoonlijk het voorwerp van verhandelingen buiten de beurs uitmaken, alsook de obligaties en kasbons welke doorlopend uitgegeven worden door het Gemeentekrediet van België, de Nationale Maatschappij voor Krediet aan de Nijverheid, het Nationaal Instituut voor Landbouwkrediet, het Centraal Bureau voor Hypotheek- en Krediet, de Nationale Kas voor Beroepskrediet.

2 Belgische gevestigde en half lange binnenlandse directe en indirecte overheidsschuld.

3 Met inbegrip van de speciale conversielingen van 1962, zijnde fr. 10,8 miljard in 1962 en fr. 18,8 miljard in 1963, 1964, 1965 en 1966.

4 Incl. de kasbons op ten hoogste een jaar.

5 Jaren 1961 tot 1964 : leningen die later aanvaard werden voor inschrijving op de lening van het Belgisch-Kongolees Fonds voor Delging en Beheer, incl. de lening « Fifteen Year 5 ¼ % External Loan of 1958 » ; jaren 1965 en 1966 : effecten in aanmerking genomen of in aanmerking komende voor inschrijving op het Fonds, inclusief de op het einde van ieder jaar werkelijk toegekende vergoeding.

6 Excl. de zelfstandige fondsen en de parastatale instellingen die de kenmerken vertonen van geldscheppende instellingen of van instellingen voor het spaarwezen, de sociale zekerheid, de verzekeringen of de kapitalisatie.

7 Excl. het bezit van de pensioenkassen door deze instellingen beheerd.

Bibliografische referenties : *Statistisch Tijdschrift van het N.I.S.* — *Statistisch Jaarboek voor België.* — *Tijdschrift voor Documentatie van het Ministerie van Financiën.* — *Tijdschrift voor Documentatie en Voorlichting* : XXXVIe jaargang, deel I, nr 3, maart 1961 : « Inventaris en onderbrenging der Belgische overheidsfondsen ». — XXXVIIIe jaargang, deel I, nr 4, april 1963 : « Inventaris en onderbrenging der Belgische overheidsfondsen ». — XLIIe jaargang, deel I, nr 3, maart 1966 : « Inventaris en spreiding van de vast rentende effecten op halflange en lange termijn van de overheidsfondsen ». — XLIIIe jaargang, deel I, nr 3, maart 1968 : « Inventaris en spreiding van de vast rentende effecten op halflange en lange termijn van de overheidssector ». — *Belgische Economische Statistieken 1950-1960.*

XVII. — EFFECTEN VAN DE PARTICULIERE SECTOR EN KREDIETEN AAN DE BEDRIJVEN EN PARTICULIEREN

1. — EVOLUTIE VAN DE OMZET, DE NOTERINGEN EN HET RENDEMENT VAN DE BEURSWAARDEN

Indexcijfers van de aandelennoteringen op de contantmarkt

Basis 1953 = 100

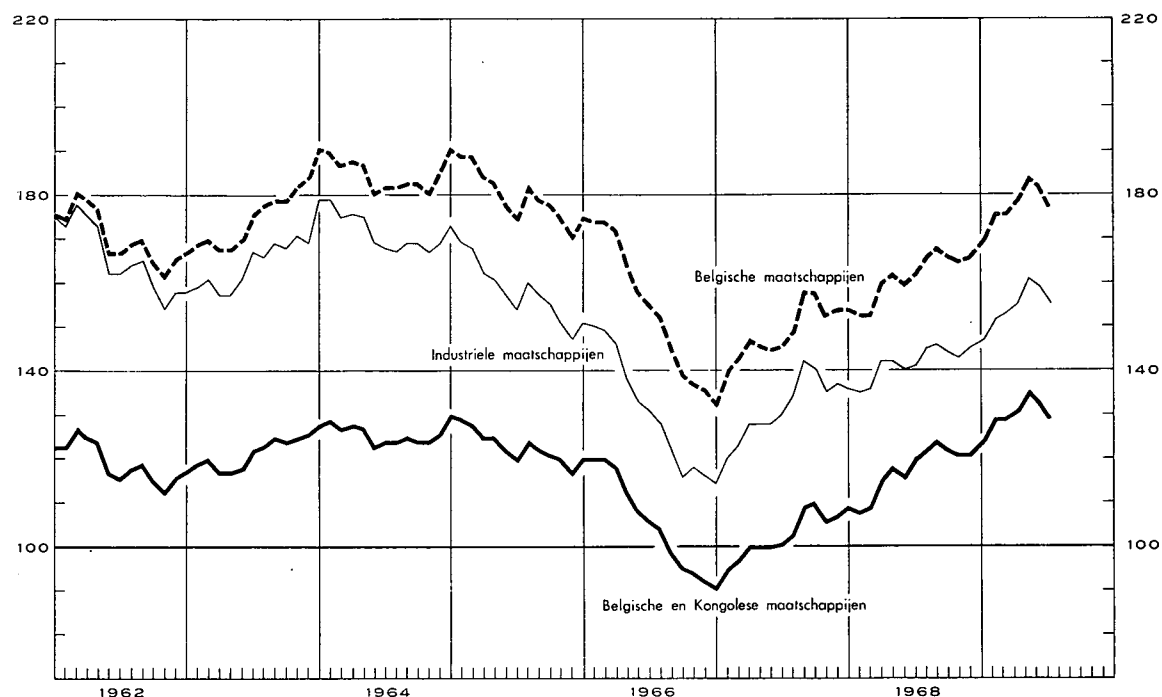

Tijdvak	Omzet gemiddelde per beursdag (miljoenen franken) 1 5	Globaal indexcijfer van de aandelennoteringen				Rendementspercentage 3 5	
		Belgische en Kongolese effecten	Contantmarkt		Termijnmarkt	Belgische effecten	
			Belgische effecten			Algemeen	Industriële
			Algemeen	Industriële			
(Basis 1953 = 100) 2 4						(in pct.)	
1959 Maandgemiddelde ...	105	137	166	156	129	3,4	3,4
1960 Maandgemiddelde ...	93	121	162	156	116	3,4	3,2
1961 Maandgemiddelde ...	103	120	169	168	115	3,5	3,4
1962 Maandgemiddelde ...	82	119	171	166	113	3,5	3,4
1963 Maandgemiddelde ...	88	121	174	164	116	3,4	3,3
1964 Maandgemiddelde ...	91	126	185	172	115	3,2	3,0
1965 Maandgemiddelde ...	83	123	181	159	114	3,4	3,5
1966 Maandgemiddelde ...	71	107	156	132	102	4,1	4,2
1967 Maandgemiddelde ...	81	102	148	130	105	4,2	4,0
1968 Maandgemiddelde ...	134	117	161	141	137	3,8 ⁶	3,8 ⁶

	1968	1969	1968	1969	1968	1969	1968	1969	1968	1969	1968	1969	1968	1969
Januari	119	160	109	124	154	170	136	147	114	155	3,9	3,6	4,0	3,5
Februari	95	163	108	129	153	176	135	152	120	162	4,0	3,6	4,0	3,5
Maart	144	161	109	129	153	176	136	153	123	163	3,8	3,6	3,8	3,4
April	123	187	115	131	160	179	142	155	129	171	3,9	3,5	3,8	3,2
Mei	161	226	118	135	162	184	142	161	139	178	3,9	3,4	3,8	3,2
Juni	143	190	116	133	160	182	140	159	136	175	3,9	3,7	3,7	3,4
Juli	156		120	129	162	177	141	155	145	167	3,8	3,8	3,6	3,5
Augustus	128		122		166		145		146		3,7		3,6	
September	144		124		168		146		150		3,7		3,6	
Oktober	129		122		166		144		146		3,8		3,7	
November	134		121		165		143		144		3,8		3,7	
December	133		121		166		145		148		3,8		3,8	

1 Bron : *Beurscommissie te Brussel* : deze gegevens hebben betrekking op de transacties in vennootschapsobligaties en in aandelen (termijn- en contantmarkt).

2 Bron : *Nationaal Instituut voor de Statistiek* : Voor de jaarcijfers : gemiddelde van de indexcijfers op de 10e en 25e van iedere maand; voor de maandcijfers : uitsluitend indexcijfers op de 10e van iedere maand.

3 Bron : *Kredietbank* : Verhouding van het laatst aangekondigde of betaalde netto-dividend tot de notering per einde maand.

4 Beurs te Brussel en te Antwerpen.

5 Beurs te Brussel.

6 Nieuwe reeks.

XVII - 2. — RENDEMENT VAN DE VENNOOTSCHAPPEN OP AANDELEN ¹

Jaarcijfers

Bron : Nationaal Instituut voor de Statistiek (gegevens gewijzigd door de N.B.B.).

Tijdvak ²	Aantal getelde vennoot- schappen	Gestort kapitaal	Reserves	Nettoresultaat van het boekjaar		Betaalbaar gestelde bruto- dividenden	Betaalde tantièmes	Obligatieleningen	
				Winst	Verlies			Uitstaande obligatie- schuld op 31/12	Brutobedrag van de uitbetaalde coupons ³
				(miljoenen franken)					
(1)	(2)	(3)	(4)	(5)	(6)	(7)	(8)	(9)	

A. — Vennootschappen met voornaamste bedrijvigheid in België

Banken ⁴

1959	51	4.029	3.514	835	37,6	377	45	6.626	307
1960	52	4.572	3.624	814	0,1	423	48	7.264	305
1961	53	4.742	3.967	1.043	5,5	492	57	8.293	363
1962	54	5.353	4.390	1.318	0,4	549	70	10.700	447
1963	51	6.349	4.402	1.552	0,1	676	60	11.096	514
1964	53	6.750	5.234	1.532	0,3	788	63	11.066	505
1965	55	9.077	4.813	1.789	1,1	902	73	11.055	521
1966	54	9.361	5.893	1.848	3,4	1.022	74	11.610	541
1967	50	10.073	7.170	1.939	10,0	1.084	82	13.129	555

Financiële vennootschappen en maatschappijen voor onroerende goederen ⁵

1959	1.464	24.053	12.126	2.598	93	1.903	114	9.151	414
1960	1.456	26.589	12.968	2.913	189	2.006	132	10.170	467
1961	1.483	28.302	16.075	3.611	190	2.138	140	11.200	531
1962	1.543	33.477	18.567	4.815	539	3.180	164	12.883	602
1963	1.557	34.172	19.038	3.580	230	2.282	135	13.309	665
1964	1.712	35.908	20.419	3.781	245	2.359	141	15.752	735
1965	1.778	37.587	21.571	3.901	342	2.414	142	17.384	1.015
1966	1.819	38.978	22.978	4.377	349	2.519	156	19.795	1.353
1967	1.865	44.399	26.192	4.396	398	2.824	167	23.602	1.206

Metaalverwerkende nijverheid

1959	1.275	14.681	10.334	2.370	499	1.267	100	2.030	101
1960	1.271	15.432	10.785	2.619	499	1.533	107	1.917	120
1961	1.281	15.989	11.024	3.066	470	1.670	121	1.937	114
1962	1.300	16.480	12.038	3.400	443	1.795	133	1.918	117
1963	1.310	17.850	13.235	3.406	367	2.063	144	1.881	118
1964	1.264	18.630	13.597	3.691	627	1.129	144	1.826	109
1965	1.379	20.030	15.778	4.547	913	1.612	150	1.847	111
1966	1.396	21.522	17.264	4.772	923	1.284	163	2.087	113
1967	1.391	22.942	19.256	4.011	1.365	1.307	150	2.352	147

IJzer- en staalnijverheid

1959	103	12.952	12.560	858	139	623	39	4.729	172
1960	100	13.918	12.628	1.928	25	992	58	4.886	282
1961	97	15.826	13.880	2.242	44	1.277	75	4.763	294
1962	100	15.985	15.576	2.023	523	940	54	5.427	286
1963	95	16.168	15.004	1.335	78	546	36	5.764	321
1964	100	17.909	16.112	1.058	705	345	26	6.328	348
1965	100	19.373	17.690	1.027	411	668	47	6.931	398
1966	96	21.253	18.157	550	152	253	23	6.551	434
1967	93	23.949	18.465	770	373	233	22	5.603	410

Textielnijverheid

1959	1.047	11.954	10.077	721	614	272	45	482	27
1960	1.009	12.138	9.853	1.098	255	452	64	453	26
1961	982	12.358	10.249	1.260	265	492	76	386	25
1962	988	11.265	9.864	1.121	339	405	83	340	24
1963	975	11.117	10.123	1.114	447	319	67	357	21
1964	912	11.231	10.351	1.256	370	376	70	327	20
1965	981	12.012	11.136	1.097	408	305	74	340	21
1966	986	12.827	11.095	1.323	781	377	79	302	23
1967	976	13.124	11.415	1.287	695	343	65	281	20

Noten : zie onderaan tabel X\ II-2.

XVII - 2. — RENDEMENT VAN DE VENNOOTSCHAPPEN OP AANDELEN ¹ (vervolg)

Jaarcijfers

Bron : Nationaal Instituut voor de Statistiek (gegevens gewijzigd door de N.B.B.).

Tijdvak ²	Aantal getelde vennootschappen	Gestort kapitaal	Reserves	Nettoresultaat van het boekjaar		Betaalbaar gestelde bruto-dividenden	Betaalde tantièmes	Obligatieleningen	
				Winst	Verlies			Uitstaande obligatieschuld op 31/12	Brutobedrag van de uitbetaalde coupons ³
				(miljoenen franken)					
(1)	(2)	(3)	(4)	(5)	(6)	(7)	(8)	(9)	

Voedingsnijverheid

1959	725	9.479	5.058	1.211	155	638	54	992	58
1960	725	9.591	5.505	1.381	179	720	63	892	62
1961	713	9.926	5.983	1.335	165	695	70	805	55
1962	722	9.969	6.374	1.470	110	667	67	760	52
1963	725	10.340	7.186	1.556	161	622	59	872	49
1964	685	10.983	7.540	1.356	162	617	55	938	59
1965	723	11.589	8.697	1.618	150	632	59	940	64
1966	725	12.131	9.463	1.720	153	742	73	896	61
1967	729	12.932	10.838	2.140	317	794	79	845	58

Scheikundige nijverheid

1959	545	12.650	6.121	1.212	179	577	65	1.313	82
1960	534	13.309	6.442	1.639	245	711	76	1.290	76
1961	540	14.239	6.883	1.749	360	927	88	1.110	75
1962	544	15.930	7.064	1.888	209	1.065	87	964	66
1963	558	16.331	8.440	2.038	265	1.132	84	881	55
1964	542	17.022	8.522	2.374	358	1.222	76	789	51
1965	601	18.733	9.302	2.889	402	1.228	86	669	52
1966	606	20.177	9.751	2.844	414	1.525	96	595	44
1967	607	22.294	10.657	2.737	627	1.492	89	458	36

Elektriciteit

1959	41	17.422	3.609	1.748	...	1.511	86	5.525	345
1960	40	17.132	3.628	1.808	...	1.539	85	5.441	330
1961	36	18.581	4.260	1.800	3	1.608	86	5.703	326
1962	36	20.056	3.320	2.053	...	1.690	82	7.188	340
1963	32	20.412	3.630	2.163	...	1.657	85	8.602	443
1964	29	23.281	3.849	2.200	...	1.813	87	8.896	545
1965	28	23.710	4.169	2.304	1	1.972	91	12.295	550
1966	24	23.460	4.327	2.280	5	1.865	94	13.281	769
1967	16	14.570	2.152	1.340	5	1.219	49	14.230	866

Steenkolennijverheid

1959	55	8.840	4.663	260	702	93	11	860	51
1960	49	8.530	4.367	107	1.023	63	7	477	50
1961	44	8.109	3.018	124	1.450	93	10	471	30
1962	41	7.679	2.065	146	710	106	13	398	27
1963	39	7.661	1.574	209	244	184	21	253	23
1964	36	7.043	1.020	423	356	268	29	339	13
1965	35	7.979	1.580	185	656	145	16	308	21
1966	30	6.951	1.994	196	586	81	9	282	20
1967	30	7.005	1.824	81	807	69	8	85	18

Totaal der vennootschappen met voornaamste bedrijvigheid in België ⁶

1959	13.891	156.056	98.462	18.207	3.512	10.292	1.015	36.138	1.802
1960	13.816	162.844	102.221	21.788	3.243	11.778	1.128	37.521	1.989
1961	13.926	171.069	108.305	24.169	3.936	12.954	1.258	39.625	2.096
1962	14.142	185.420	114.895	26.823	3.906	14.090	1.343	45.434	2.259
1963	14.234	193.465	121.935	25.205	3.202	13.006	1.256	49.441	2.510
1964	14.498	205.933	126.884	26.664	4.241	12.437	1.278	51.951	2.740
1965	14.706	220.447	136.028	29.522	4.703	13.510	1.362	57.546	3.197
1966	14.913	231.698	145.645	30.420	5.119	13.491	1.439	61.124	3.790
1967	14.986	240.349	156.423	28.718	7.403	13.118	1.342	66.706	3.683

Noten : zie ondersaan tabel XVII-2, volgende bladzijde.

XVII - 2. — RENDEMENT VAN DE VENNOOTSCHAPPEN OP AANDELEN ¹ (vervolg)

Jaarcijfers

Bron : Nationaal Instituut voor de Statistiek (gegevens gewijzigd door de N.B.B.).

Tijdvak ²	Aantal getelde vennootschappen	Gestort kapitaal	Reserves	Nettoresultaat van het boekjaar		Betaalbaar gestelde bruto-dividenden	Betaalde tantièmes	Obligatieleningen	
				Winst	Verlies			Uitstaande obligatieschuld op 31/12	Brutobedrag van de uitbetaalde coupons ³
				(miljoenen franken)					
(1)	(2)	(3)	(4)	(5)	(6)	(7)	(8)	(9)	

B. — Totaal der vennootschappen met voornaamste bedrijvigheid in het buitenland

(Incl. de vennootschappen waarvan de voornaamste bedrijvigheid in Kongo uitgeoefend wordt)

1959	560	49.530	22.740	8.296	452	6.318	380	3.351	151
1960	442	48.024	21.895	9.900	348	7.284	346	1.628	78
1961	336	40.721	18.636	7.192	958	4.397	212	1.096	56
1962	302	38.822	19.383	5.865	644	3.048	172	834	35
1963	313	40.710	27.336	2.863	664	1.196	98	523	30
1964	316	41.009	28.955	2.975	850	1.358	105	711	35
1965	302	41.282	30.474	3.537	600	1.632	117	1.097	32
1966	299	41.447	32.682	3.484	921	2.110	137	1.817	60
1967	277	40.281	32.720	2.712	5.164	2.336	146	1.839	112

C. — Algemeen totaal der vennootschappen op aandelen ⁶

1959	14.451	205.586	121.202	26.503	3.964	16.610	1.395	39.489	1.953
1960	14.258	210.868	124.116	31.688	3.591	19.062	1.474	39.123	2.067
1961	14.262	211.790	126.941	31.361	4.894	17.351	1.470	40.721	2.152
1962	14.444	224.242	134.278	32.688	4.550	17.138	1.515	46.268	2.294
1963	14.547	234.175	149.271	28.068	3.866	14.202	1.354	49.964	2.540
1964	14.814	246.942	155.840	29.639	5.091	13.795	1.383	52.662	2.775
1965	15.008	261.729	166.502	33.059	5.303	15.142	1.479	58.643	3.229
1966	15.212	273.145	178.327	33.904	6.040	15.601	1.576	62.941	3.850
1967	15.263	280.630	189.143	31.430	12.567	15.454	1.488	68.545	3.795

¹ Belgische vennootschappen : naamloze vennootschappen en commanditaire vennootschappen op aandelen onder Belgisch recht. Kongolese vennootschappen : aandelenvennootschappen met beperkte aansprakelijkheid onder Kongolees recht. Vanaf 1961 zijn de vennootschappen onder Kongolees recht die veranderd werden in vennootschappen onder Belgisch recht die in Kongo hun bedrijf uitoefenen geleidelijk in de statistieken opgenomen; de vennootschappen onder Kongolees recht zijn in de statistiek niet meer begrepen.

² Voor de kolommen (1) tot (7) : jaar waarin het dividend werd betaald.

³ Bedrag van de vervallen rente voor het betrokken jaar; dit bedrag houdt verband met de op 31/12 van het voorgaande jaar uitstaande obligatieschuld.

⁴ Excl. de N.B.B.

⁵ Excl. de N.M.K.N.

⁶ Excl. de N.B.B., de N.M.K.N. en de Sabena.

XVII - 3. — RENDEMENT VAN DE VENNOOTSCHAPPEN OP AANDELEN ^{1 5}

Cumulatieve maandelijkse cijfers

Bron : Nationaal Instituut voor de Statistiek (gegevens gewijzigd door de N.B.B.).

Tijdvak ²	Aantal getelde vennootschappen	Gestort kapitaal	Reserves	Nettoresultaat		Betaalbaar gestelde bruto-dividenden	Bruto-obligatiecoupons ³
				Winst	Verlies		
				(miljarden franken)			
(1)	(2)	(3)	(4)	(5)	(6)	(7)	

A. — Vennootschappen met voornaamste bedrijvigheid in België ⁴

1966	Eerste 11 maanden	11.712	197,1	126,6	25,9	4,4	11,4	2,9
	12 maanden	12.076	215,2	136,0	28,0	4,5	12,8	3,3
	12 maanden (met supplement) ⁶	14.942	230,8	145,6	30,5	5,1	13,5	3,3
1967	Januari	136	2,8	1,7	0,3	0,1	0,2	0,3
	Eerste 2 maanden	287	4,4	4,5	0,9	0,2	0,3	0,5
	Eerste 3 maanden	1.603	24,6	18,4	4,0	0,7	1,7	0,8
	Eerste 4 maanden	4.242	67,0	47,3	8,0	2,4	3,5	1,0
	Eerste 5 maanden	7.653	146,9	84,8	15,4	4,6	7,4	1,4
	Eerste 6 maanden	9.661	174,1	106,3	19,8	5,3	9,4	1,6
	Eerste 7 maanden	10.283	183,8	114,7	20,9	5,6	10,0	2,0
	Eerste 8 maanden	10.483	185,1	115,9	21,0	5,6	10,0	2,1
	Eerste 9 maanden	10.811	187,2	117,9	21,5	5,7	10,1	2,4
	Eerste 10 maanden	11.299	197,3	126,8	22,6	5,9	10,5	2,6
	Eerste 11 maanden	11.640	206,5	132,8	23,9	6,0	11,2	3,0
	12 maanden	12.012	215,6	140,3	25,0	6,1	11,9	3,5
	12 maanden (met supplement) ⁶	15.021	242,2	157,6	28,9	7,4	13,2	3,5
1968	Januari	128	2,7	1,5	0,4	0,1	0,2	0,4
	Eerste 2 maanden	291	4,2	4,4	0,7	0,2	0,2	0,5
	Eerste 3 maanden	1.561	16,8	12,9	2,1	0,6	0,6	0,8
	Eerste 4 maanden	4.143	56,3	34,6	7,2	2,0	3,0	1,1
	Eerste 5 maanden	7.476	144,2	76,0	14,3	4,1	6,8	1,5
	Eerste 6 maanden	9.653	191,9	114,5	20,7	4,9	10,0	1,8
	Eerste 7 maanden	10.238	199,0	119,1	21,6	5,1	10,4	2,1
	Eerste 8 maanden	10.425	200,2	119,9	21,8	5,2	10,4	2,3
	Eerste 9 maanden	10.764	202,9	122,4	22,3	5,4	10,6	2,5
	Eerste 10 maanden	11.208	212,5	131,6	22,8	5,6	10,9	2,8

Noten : zie volgende bladzijde.

XVII - 3. — RENDEMENT VAN DE VENNOOTSCHAPPEN OP AANDELEN ^{1 5} (vervolg)

Cumulatieve maandcijfers

Bron : Nationaal Instituut voor de Statistiek (gegevens gewijzigd door de N.B.B.).

Tijdvak ²	Aantal getelde vennootschappen	Gestort kapitaal	Reserves	Nettoresultaat		Betaalbaar gestelde bruto-dividenden	Bruto-obligatie-coupons ³
				Winst	Verlies		
				(miljarden franken)			
(1)	(2)	(3)	(4)	(5)	(6)	(7)	

B. — Vennootschappen met voornaamste bedrijvigheid in het buitenland

(Incl. de vennootschappen waaraan de voornaamste bedrijvigheid in Kongo uitgeoefend wordt)

1966	Eerste 11 maanden	267	32,7	29,3	2,4	0,9	1,3	0,1
	12 maanden	282	34,4	30,4	2,5	0,9	1,4	0,1
	12 maanden (met supplement) ⁶	300	41,4	32,7	3,5	0,9	2,1	0,1
1967	Januari	2	0,1	0,2
	Eerste 2 maanden	4	0,1	0,2
	Eerste 3 maanden	20	0,7	0,2	0,1
	Eerste 4 maanden	41	3,0	0,5	0,1	0,1	0,1	...
	Eerste 5 maanden	88	15,5	11,7	1,8	0,1	1,2	0,1
	Eerste 6 maanden	176	23,6	17,4	2,3	0,3	1,6	0,1
	Eerste 7 maanden	203	25,5	19,2	2,3	0,3	1,6	0,1
	Eerste 8 maanden	204	25,6	19,4	2,3	0,3	1,7	0,1
	Eerste 9 maanden	208	26,2	19,7	2,3	0,3	1,7	0,1
	Eerste 10 maanden	221	26,7	19,9	2,3	0,3	1,7	0,1
	Eerste 11 maanden	237	29,7	21,6	2,5	0,4	1,8	0,1
	12 maanden	250	30,3	22,1	2,5	0,5	1,8	0,1
	12 maanden (met supplement) ⁶	278	40,3	32,7	2,7	5,2	2,3	0,1
1968	Januari	1	0,1	0,2
	Eerste 2 maanden	5	0,1	0,2
	Eerste 3 maanden	24	0,8	0,5	0,1	...	0,1	0,1
	Eerste 4 maanden	43	1,6	0,9	0,1	0,1	0,1	0,1
	Eerste 5 maanden	78	11,3	5,5	1,4	0,2	1,0	0,1
	Eerste 6 maanden	157	18,2	10,7	1,7	0,5	1,4	0,1
	Eerste 7 maanden	184	20,4	12,3	1,8	0,5	1,5	0,1
	Eerste 8 maanden	185	20,4	12,3	1,8	0,5	1,5	0,1
	Eerste 9 maanden	191	21,0	12,5	1,8	0,5	1,5	0,1
	Eerste 10 maanden	207	22,3	13,1	1,9	0,5	1,5	0,1

C. — Algemeen totaal ⁴

1966	Eerste 11 maanden	11.979	229,8	155,9	28,3	5,3	12,7	3,0
	12 maanden	12.358	249,6	166,4	30,5	5,4	14,2	3,4
	12 maanden (met supplement) ⁶	15.242	272,2	178,3	34,0	6,0	15,6	3,4
1967	Januari	138	2,9	1,9	0,3	0,1	0,2	0,3
	Eerste 2 maanden	291	4,5	4,7	0,9	0,2	0,3	0,5
	Eerste 3 maanden	1.623	25,3	18,6	4,1	0,7	1,7	0,8
	Eerste 4 maanden	4.283	70,0	47,8	8,1	2,5	3,6	1,0
	Eerste 5 maanden	7.741	162,4	96,5	17,2	4,7	8,6	1,5
	Eerste 6 maanden	9.837	197,7	123,7	22,1	5,6	11,0	1,7
	Eerste 7 maanden	10.486	209,3	133,9	23,2	5,9	11,6	2,1
	Eerste 8 maanden	10.687	210,7	135,3	23,3	5,9	11,7	2,2
	Eerste 9 maanden	11.019	213,4	137,6	23,8	6,0	11,8	2,5
	Eerste 10 maanden	11.520	224,0	146,7	24,9	6,2	12,2	2,7
	Eerste 11 maanden	11.877	236,2	154,4	26,4	6,4	13,0	3,1
	12 maanden	12.262	245,9	162,4	27,5	6,6	13,7	3,6
	12 maanden (met supplement) ⁶	15.299	282,5	190,3	31,6	12,6	15,5	3,6
1968	Januari	129	2,8	1,7	0,4	0,1	0,2	0,4
	Eerste 2 maanden	296	4,3	4,6	0,7	0,2	0,2	0,5
	Eerste 3 maanden	1.585	17,6	13,4	2,2	0,6	0,7	0,9
	Eerste 4 maanden	4.186	57,9	35,5	7,3	2,1	3,1	1,2
	Eerste 5 maanden	7.554	155,5	81,5	15,7	4,3	7,8	1,6
	Eerste 6 maanden	9.810	210,1	125,2	22,4	5,4	11,4	1,9
	Eerste 7 maanden	10.422	219,4	131,4	23,4	5,6	11,9	2,2
	Eerste 8 maanden	10.610	220,6	132,2	23,6	5,7	11,9	2,4
	Eerste 9 maanden	10.955	223,9	134,9	24,1	5,9	12,1	2,6
	Eerste 10 maanden	11.415	234,8	144,7	24,7	6,1	12,4	2,9

¹ Belgische vennootschappen : naamloze vennootschappen en commanditaire vennootschappen op aandelen van Belgisch recht.

² Voor de kolommen (1) tot (6) : maand waarin het dividend werd betaald.

³ De obligatiecoupons worden zoals de dividenden, geteld in de maand waarin zij werden betaald. De betaling van de obligatiecoupons kan op een andere datum dan die van de dividenden geschieden. Om die reden vertegenwoordigen niet alle obligaties waarvan de coupons in kolom (7) voorkomen noodzakelijk leningen van vennootschappen waarop de voorafgaande kolommen betrekking hebben.

⁴ Excl. de N.B.B., de N.M.K.N. en de Sabena.

⁵ Incl. de vennootschappen van Kongolees recht omgeschakeld in vennootschappen van Belgisch recht, die hun bedrijvigheid uitoefenen in Kongo. De vennootschappen van Kongolees recht worden niet in bovenstaande statistiek opgenomen.

⁶ Daar een aantal vennootschappen hun inlichtingen steeds met vertraging naar het N.I.S. sturen, zijn de maandelijke cijfers niet volledig juist. Het totaal van deze bedragen wordt ieder jaar als « supplement » bij het totaal van de 12 maanden gevoegd.

XVII · 4. — UITGIFTEN VAN DE VENNOOTSCHAPPEN ¹

Jaarcijfers
(Miljoenen franken)

Bron : Nationaal Instituut voor de Statistiek (gegevens gewijzigd door de N.B.B. 2).

Jaren	Aandelen		Obligaties (nominaal bedrag)					Aandelen en obligaties	Aandelen en obligaties
	nominale uitgiften	netto- uitgiften	Niet doorlopende uitgiften			doorlopende netto- uitgiften	Totale netto- uitgiften	Totale netto- uitgiften	Totale netto- uitgiften (N.I.S.)
			uitgiften	aflossingen	netto- uitgiften				
	(1)	(2)	(3)	(4)	(5) = (3) - (4)	(6)	(7) = (5) + (6)	(8) = (2) + (7)	(9)

Vennootschappen met voornaamste bedrijvigheid in België

1959	10.227	3.760	3.196	1.530	1.666	814	2.480	6.240	11.317
1960	16.065	6.266	1.367	1.682	- 315	1.009	694	6.960	11.241
1961	19.013	6.014	1.667	1.520	147	844	991	7.005	12.660
1962	19.173	8.249	3.375	1.860	1.515	1.762	3.277	11.526	14.614
1963	14.956	6.541	4.640	1.648	2.992	418	3.410	9.951	12.018
1964	21.556	11.568	3.848	2.108	1.740	1.024	2.764	14.332	14.200
1965	22.797	11.042	6.126	2.044	4.082	1.296	5.378	16.420	17.795
1966	29.935	14.805	3.126	2.143	983	1.928	2.911	17.716	15.987
1967	33.471	v 14.053	v 3.057	v 2.722	v 335	v 3.728	v 4.063	v 18.116	v 24.023

Vennootschappen met voornaamste bedrijvigheid in het buitenland ³

1959	2.442	613	215	87	128	- 21	107	720	606
1960	6.443	1.685	80	177	- 97	- 21	- 118	1.567	1.510
1961	209	82	...	85	- 85	- 24	- 109	- 27	- 64
1962	398	204	4	32	- 28	...	- 28	176	167
1963	232	41	...	257	- 257	- 6	- 263	- 222	- 223
1964	1.660	10	1	59	- 58	...	- 58	- 48	- 49
1965	540	14	500	40	460	- 5	455	469	463
1966	659	10	764	40	724	...	724	734	734
1967	86	v 21	v 86	v 57	v 29	...	v 29	v 50	v 44

Algemeen totaal

1959	12.669	4.373	3.411	1.617	1.794	793	2.587	6.960	11.923
1960	22.508	7.951	1.447	1.859	- 412	988	576	8.527	12.751
1961	19.222	6.096	1.667	1.605	62	820	882	6.978	12.596
1962	19.571	8.453	3.379	1.892	1.487	1.762	3.249	11.702	14.782
1963	15.188	6.582	4.640	1.905	2.735	412	3.147	9.729	11.795
1964	23.216	11.578	3.849	2.167	1.682	1.024	2.706	14.284	14.151
1965	23.337	11.056	6.626	2.084	4.542	1.291	5.833	16.889	18.258
1966	30.594	14.815	3.890	2.183	1.707	1.928	3.635	18.450	16.721
1967	33.557	v 14.074	v 3.143	v 2.779	v 364	v 3.728	v 4.092	v 18.166	v 24.067

¹ Belgische vennootschappen : naamloze, commanditaire op aandelen en personenvennootschappen met beperkte aansprakelijkheid van Belgisch recht. Kongolese vennootschappen (tot 30 juni 1960) : aandelen- en personenvennootschappen met beperkte aansprakelijkheid van Kongolees recht (zie noot 3).

² Deze wijzigingen bestaan enerzijds uit de opnemings van de bijstortingen en anderzijds uit de verwijdering van de doorlopende en niet-doorlopende uitgiften van de overheidssector (N.M.K.N., Sabena) en van de uitgiften van obligaties en kasbons van de Belgische banken.

³ Tot 30 juni 1960, incl. de Belgische vennootschappen met voornaamste bedrijvigheid in Kongo en de vennootschappen van Kongolees recht. Vanaf juli 1960 zijn de vennootschappen van Kongolees recht niet meer in deze statistiek opgenomen.

N. B. — Kol. (1) en (9) : bedragen overgenomen zonder wijziging van de statistieken van het N.I.S. — kol. (2) tot (8) : bedragen gewijzigd door de N.B.B. zoals hierboven in noot 2 aangeduid.

— Kol. (1) : oprichtingen van vennootschappen en kapitaalverhogingen — kol. (2) : gestorte bedragen op onderschrijving van aandelen (verminderd met de stortingen andere dan in chartaal geld), uitgiftepremies en bijstortingen — kol. (3) : nieuwe uitgiften (gedeelte dat werkelijk uitgegeven werd tijdens het jaar), verhoogd met het saldo van voorgaande uitgiften, verminderd met conversieleningen.

XVII - 5. — UITGIFTEN VAN DE VENNOOTSCHAPPEN

Maandelijke cijfers ²

(Miljoenen franken)

Bron : Definitieve cijfers : N.I.S. (gegevens gewijzigd door de N.B.B. 3).
Voorlopige cijfers : Bankcommissie + N.B.B.

Tijdvak	A. — Vennootschappen met voornaamste bedrijvigheid in België				B. — Vennootschappen met voornaamste bedrijvigheid in het buitenland			
	Aandelen		Obligaties (nominaal bedrag)	Aandelen en obligaties	Aandelen		Obligaties (nominaal bedrag)	Aandelen en obligaties
	nominale uitgiften	netto-uitgiften	niet-doorlopende bruto-uitgiften	Totaal	nominale uitgiften	netto-uitgiften	niet-doorlopende bruto-uitgiften	Totaal
(1)	(2)	(3)	(4) = (2) + (3)	(5)	(6)	(7)	(8) = (6) + (7)	
1966 Eerste 6 maanden ...	16.775	5.312	979	6.291	1	...	450	450
Eerste 9 maanden ...	18.823	6.239	1.505	7.744	655	10	450	460
12 maanden	29.935	9.715	3.126	12.841	659	10	764	774
1967 Eerste 3 maanden ...	3.021	1.072	63	1.135
Eerste 6 maanden ...	16.044	2.345	1.669	4.014	46	15	...	15
Eerste 9 maanden ...	20.505	4.263	1.669	5.932	46	15	...	15
12 maanden	33.471	10.099	v 3.057	v 13.156	86	15	v 86	v 101
1968 Eerste 3 maanden ...	6.740	2.663	400	3.063	918
Eerste 6 maanden ...	34.543	6.446	550	6.996	1.567	...	2.000	2.000
Eerste 9 maanden ...	38.043	8.539	565	9.104	1.567	...	2.000	2.000
12 maanden	51.461	17.671	v 995	v 18.666	1.567	...	v 2.000	v 2.000
1967 Juli	2.243	593	...	593
Augustus	638	105	...	105
September	1.580	1.220	...	1.220
Oktober	2.215	860	125	985
November	3.910	3.236	580	3.816
December	6.841	1.740	...	1.740	40
1968 Januari	1.584	500	...	500
Februari	2.753	1.759	...	1.759	18
Maart	2.403	404	400	804	900
April	3.355	677	...	677
Mei	6.814	1.990	150	2.140	525
Juni	17.634	1.116	...	1.116	124	...	2.000	2.000
Juli	g 1.685	1.587	...	1.587
Augustus	671	233	15	248
September	1.144	273	...	273
Oktober	780	284	400	684
November	6.355	6.533	...	6.533
December	6.282	2.315	30	2.345
1969 Januari	v 1.233	849	...	849
Februari	v 1.309	605	...	605
Maart	v 1.375	770	...	770
April	v 3.863	1.150	1.000	2.150

¹ Belgische vennootschappen : naamloze vennootschappen, commanditaire vennootschappen op aandelen en personenvennootschappen met beperkte aansprakelijkheid onder Belgisch recht.

² De cijfers van deze tabel verschillen in volgende opzichten met die welke in tabel XVII - 4 voorkomen : a) de netto-uitgiften van aandelen bevatten de bijstortingen niet; b) de obligatieuitgiften zijn bruto (afschrijvingen niet afgetrokken) en houden geen rekening met de doorlopende uitgiften.

³ De wijzigingen bestaan in het uitschakelen van de uitgiften van obligaties van de publieke sector (N.M.K.N., Sabena) en de obligaties van de Belgische banken.

N. B. — Eerste 3, 6 en 9 maanden = optelling van de maandelijke cijfers. Het cijfer van de 12 maanden omvat aanvullende gegevens die niet per maand kunnen ingedeeld worden [voor de kolommen (1), (3), (5) en (7) zie tabel XVII-4].

Bibliografische referenties : *Statistisch Jaarboek voor België*. — *Statistisch Tijdschrift van het N.I.S.* — *Belgische Economische Statistieken 1941-1950 en 1950-1960* (N.B.B.). — *Bulletin mensuel des Statistiques* (Beurscommissie van Brussel). — *Weekberichten van de Kredietbank*.

**XVII - 6. — OPGENOMEN BEDRAGEN VAN DE KREDIETEN
AAN BEDRIJVEN EN PARTICULIEREN ¹**

Indeling van de bedragen naar de instellingen die de kredieten oorspronkelijk toestonden
(Miljarden franken)

Einde periode	Geldscheppende instellingen			Niet-geldscheppende instellingen				Algemeen totaal	
	Eanken	Nationale Bank van België	Totaal 2	Openbare kredietinstellingen gespecialiseerd in		Algemene Spaar- en Lijfrentekas	Particuliere spaarkassen		Totaal
				het beroeps-krediet	het huisvestings-krediet				
1962 December	79,6	1,5	81,1	56,3	31,4	67,5	30,1	185,3	266,4
1963 Juni ³	85,6	1,2	86,8	58,9	32,5	68,4	(r)31,4	191,2	278,0
September	88,7	1,0	89,7	61,2	33,3	69,2	(r)32,4	196,1	285,8
December	95,3	2,2	97,5	64,8	33,5	72,8	33,9	205,0	302,5
1964 Maart	99,5	1,8	101,3	67,5	34,3	72,4	34,8	209,0	310,3
Juni	102,9	1,4	104,3	70,7	35,2	74,6	36,4	216,9	321,2
September	104,4	1,0	105,4	72,5	36,1	76,5	38,0	223,1	328,5
December	106,8	1,7	108,5	75,7	36,1	79,7	39,4	230,9	339,4
1965 Maart	106,7	2,1	108,8	76,3	36,9	79,2	40,6	233,0	341,8
Juni	111,7	1,7	113,4	77,5	37,7	80,5	42,6	238,3	351,7
September	115,0	1,5	116,5	79,7	38,5	82,6	44,8	245,6	362,1
December	122,7	1,8	124,5	82,1	38,7	86,4	46,3	253,5	378,0
1966 Maart	125,1	1,7	126,8	83,5	39,5	86,7	48,3	258,0	384,8
Juni	129,4	1,4	130,8	86,0	40,5	88,6	50,3	265,4	396,2
September	134,3	1,2	135,5	92,0	41,4	90,7	52,5	276,6	412,1
December ³	142,6	1,9	144,5	97,9	41,6	94,4	54,0	287,9	432,4
1967 Maart	147,5	1,8	149,3	100,4	42,6	93,8	55,4	292,2	441,5
Juni	154,4	1,4	155,8	103,9	43,9	95,4	57,9	301,1	456,9
September ³	157,6	1,2	158,8	108,2	45,0	96,7	60,3	310,2	469,0
December ³	168,3	2,2	170,5	114,9	45,1	100,4	62,1	322,5	493,0
1968 Maart ³	172,8	2,2	175,0	117,4	46,2	100,2	64,1	327,9	502,9
Juni ³	179,8	1,4	181,2	120,6	47,3	101,6	64,5	334,0	515,2
September	181,2	1,1	182,3	128,4	48,3	103,5	66,9	347,1	529,4
December	194,1	1,9	196,0	133,3	48,5	109,4	67,7	358,9	554,9
1969 Maart	201,4	2,4	203,8						

¹ De bedrijven omvatten de overheidsbedrijven, maar niet de financiële instellingen. De cijfers omvatten de nettoaankopen door de Algemene Spaar- en Lijfrentekas van obligaties van de bedrijven (inclusief de overheidsbedrijven), maar niet de gelijkaardige transacties door andere instellingen.

² Cf. tabel XIII-9, A, kolom 4.

³ Met inbegrip van het papier dat op de laatste dag van de maand vervalt en dat niet meer kon worden geïncasseerd omdat die dag een zaterdag of een feestdag was.

XVIII. — GELDMARKT

I. — MARKT VAN HET DAGGELD EN VAN HET GELD OP ZEER KORTE TERMIJN *

(Miljoenen franken)

Daggemiddelden 1	Bedragen uitgeleend door			Bedragen ontleend door				Totaal (8) = (1) + (2) + (3) of (4) + (5) + (6) + (7)	Terug- getrokken bedragen (9)
	Deposito- banken 2	Renten- fonds	Overige instellingen 3	Deposito- banken 2	Renten- fonds	H.W.I.	Overige instellingen 4		
	(1)	(2)	(3)	(4)	(5)	(6)	(7)		
1959	2.191	159	1.165	73	29	2.981	432	3.515	188
1960	2.415	1.107	1.664	1.025	10	3.104	1.047	5.186	37
1961	2.487	1.811	1.671	1.817	1	3.162	989	5.969	23
1962	1.518	943	1.703	1.517	1	1.375	1.271	4.164	307
1963	1.585	202	1.842	1.600	122	1.126	781	3.629	49
1964	1.879	6	2.743	1.310	480	1.690	1.148	4.628	11
1965	1.767	722	2.546	1.417	5	2.356	1.257	5.035	83
1966	1.905	264	2.658	1.222	805	1.696	1.104	4.827	...
1967	1.984	1.148	3.299	1.731	282	3.418	1.000	6.431	...
1968	2.135	1.565	2.982	2.346	136	3.092	1.108	6.682	...
1967 4 ^e kwartaal	1.895	1.874	3.094	1.783	...	3.961	1.119	6.863	...
1968 1 ^e kwartaal	2.604	1.560	3.198	2.050	...	4.599	713	7.362	...
2 ^e kwartaal	2.206	1.611	2.952	2.358	95	3.236	1.080	6.769	...
3 ^e kwartaal	1.921	1.864	2.701	2.524	301	2.304	1.357	6.486	...
4 ^e kwartaal	1.791	1.212	3.044	2.424	144	2.213	1.266	6.047	...
1969 1 ^e kwartaal	3.544	226	3.498	2.190	346	3.527	1.205	7.268	...
2 ^e kwartaal	3.280	20	3.077	1.185	1.421	3.298	473	6.377	...
1967 November	1.779	1.616	3.482	1.743	...	4.249	885	6.877	...
December	2.524	1.180	3.010	1.519	...	3.797	1.398	6.714	...
1968 Januari	2.630	1.615	3.239	1.784	...	5.200	500	7.484	...
Februari	1.902	1.819	3.236	2.523	...	3.651	783	6.957	...
Maart	3.235	1.263	3.121	1.873	...	4.886	860	7.619	...
April	2.445	1.997	2.421	2.406	...	3.286	1.171	6.863	...
Mei	1.798	1.412	3.425	2.604	98	3.066	867	6.635	...
Juni	2.389	1.432	2.994	2.056	188	3.365	1.206	6.815	...
Juli	1.702	2.364	2.368	2.819	149	1.696	1.770	6.434	...
Augustus	1.622	1.606	2.918	2.348	61	2.649	1.038	6.146	...
September	2.456	1.613	2.822	2.399	708	2.576	1.208	6.891	...
Oktober	1.186	2.019	2.523	2.511	79	1.780	1.358	5.728	...
November	1.732	1.177	3.237	2.660	118	2.174	1.194	6.146	...
December	2.452	438	3.341	2.108	235	2.675	1.213	6.231	...
1969 Januari	1.584	545	3.354	2.432	201	2.111	739	5.483	...
Februari	4.497	125	3.478	2.330	211	4.776	783	8.100	...
Maart	4.644	...	3.657	1.820	613	3.817	2.051	8.301	...
April	3.033	...	3.696	1.085	992	3.630	1.022	6.729	...
Mei	3.235	58	3.016	1.399	1.776	2.911	223	6.309	...
Juni	3.573	...	2.522	1.064	1.484	3.365	182	6.095	...
Juli	2.142	65	2.783	1.130	936	1.749	1.175	4.990	...

* Van 27 februari 1950 tot 16 november 1959 verhandelde men, naast het daggeld, ook geld dat op 5 en 10 dagen werd uitgeleend of ontleend. Deze bedragen zijn derhalve in bovenstaande cijfers begrepen. Sedert 17 november 1959 wordt er geen geld op 5 en 10 dagen meer uitgeleend of ontleend. Sedert dezelfde datum valt het grootste gedeelte van het verhandelde daggeld onder toepassing van het « Protocol opgemaakt met het oog op de deelneming aan de markt van het gewaarborgde daggeld ». Deze tabel omvat ook buiten dit Protocol verhandelde kapitalen.

De kapitalen die door sommige instellingen occasioneel worden opgenomen en dezelfde dag door hen opnieuw worden afgestaan, worden afgetekend als leningen toegestaan door de oorspronkelijke geldschieters en leningen opgenomen door de ultieme geldnemers. Om dubbel getelde bedragen te vermijden worden de leningen, opgenomen en toegestaan door intermediaire instellingen, buiten beschouwing gelaten.

1 Tot 31 december 1964 werden de gemiddelden berekend op basis van het aantal werkdagen van de periode. Met ingang van 1965, worden de gemiddelden berekend op basis van het totaal aantal dagen van de periode; deze laatste methode stemt overeen met de methode aangenomen door het H.W.I. bij de voorstelling van zijn gegevens.

2 Tot 16 november 1959, slechts de depositobanken te Brussel en te Antwerpen. Nadien ook deze van andere plaatsen.

3 Tot 16 november 1959 inzonderheid de A.S.L.K., de Centrale Bank van Belgisch-Kongo en Ruanda-Urundi, de R.M.Z., het Gemeentekrediet en sedert 17 november 1959 inzonderheid de A.S.L.K., het Gemeentekrediet, de N.M.B.S. en sedert augustus 1960 diverse geldschieters « buiten Protocol ».

4 Tot 16 november 1959 inzonderheid de N.M.K.N., de Centrale Bank van Belgisch-Kongo en Ruanda-Urundi, de Nationale Delcredereerdienst en sedert 17 november 1959 inzonderheid de Nationale Delcredereerdienst, de N.K.B.K., de N.M.K.N.

**XVIII - 2. — HOUDERSCHAP VAN HET DOOR DE DEPOSITOBANKEN
GEDISCONTEERDE HANDELSPAPIER
EN VAN DE BANKACCEPTEN ¹**

(Miljarden franken)

Gemiddelde bedragen per einde periode ²	Portefeuille van				Totaal (5) = (1) tot (4)
	de depositobanken (1)	het Herdisconterings- en Waarborg- instituut ³ (2)	de overige instellingen van de markt van het particulier disconto en portefeuille in het buitenland (3)	de Nationale Bank van België ⁴ (4)	
1964	47,4	1,2	15,6	5,3	69,5
1965	56,6	1,9	14,9	4,0	77,4
1966	62,6	0,8	15,6	8,8	87,8
1967	74,3	2,5	17,4	6,7	100,9
1968	86,6	1,7	21,2	10,8	120,3
1964 1 ^e kwartaal	45,0	1,1	16,2	4,2	66,5
2 ^e kwartaal	46,7	1,3	17,5	4,5	70,0
3 ^e kwartaal	46,5	1,4	14,6	8,1	70,6
4 ^e kwartaal	51,4	1,0	14,1	4,5	71,0
1965 1 ^e kwartaal	55,0	1,5	15,2	2,2	73,9
2 ^e kwartaal	55,1	1,7	15,8	3,4	76,0
3 ^e kwartaal	56,2	2,8	13,9	4,8	77,7
4 ^e kwartaal	59,9	1,8	14,8	5,7	82,2
1966 1 ^e kwartaal	59,5	1,4	17,0	7,0	84,9
2 ^e kwartaal	61,2	0,7	16,4	8,8	87,1
3 ^e kwartaal	62,3	0,4	14,8	10,1	87,6
4 ^e kwartaal	67,5	0,6	14,3	9,2	91,6
1967 1 ^e kwartaal	70,0	1,5	16,9	8,1	96,5
2 ^e kwartaal	74,3	0,6	17,8	7,6	100,3
3 ^e kwartaal	73,4	3,8	17,4	6,5	101,1
4 ^e kwartaal	79,6	4,0	17,5	4,7	105,8
1968 1 ^e kwartaal	84,8	2,6	19,9	7,5	114,8
2 ^e kwartaal	87,9	1,7	21,6	7,6	118,8
3 ^e kwartaal	86,5	1,5	21,8	11,9	121,7
4 ^e kwartaal	87,3	1,2	21,4	16,0	125,9
1969 1 ^e kwartaal	84,7	1,6	21,5	22,7	130,5

¹ Opgenomen bedragen van de disconto- en acceptkredieten in Belgische franken bij hun oorsprong verleend door de depositobanken aan bedrijven en particulieren (excl. de financiële instellingen, maar incl. de parasatale bedrijven), aan het Wegenfonds en aan het buitenland.

² Om die gemiddelden te berekenen heeft men eenmaal de uitstaande bedragen bij het begin en op het einde van de periode genomen en tweemaal de uitstaande bedragen op het einde van de tussenliggende maanden.

³ Bedrag van de portefeuille, met uitzondering van het bij de Nationale Bank geherdisconteerde gedeelte.

⁴ Aangezien de tabel uitsluitend betrekking heeft op de bij hun oorsprong door de depositobanken verleende kredieten, bevatten de cijfers van deze kolom niet de directe kredieten van de Nationale Bank.

N. B. — Voor de wijze van opstelling : zie *Tijdschrift voor Documentatie en Voorlichting*, XLII^e jaargang, deel II, nr 3, september 1967, blz. 243.

XVIII - 3. — BEDRIJVIGHEID VAN DE VERREKENINGSKAMERS

Debetverrichtingen

Maandgemiddelden of maanden	Aantal kamers	Brussel						Provincie		Algemeen totaal	
		Geld op zeer korte termijn		Andere verrichtingen ¹		Totaal		Duizenden stukken	Miljarden franken	Duizenden stukken	Miljarden franken
		Duizenden stukken	Miljarden franken	Duizenden stukken	Miljarden franken	Duizenden stukken	Miljarden franken				
1961	39	3	235	409	167	412	402	261	62	673	464
1962	39	3	158	475	196	478	354	285	68	763	422
1963	39	2	129	510	226	521	355	302	73	823	428
1964	39	2	148	605	269	607	417	358	82	965	499
1965	39	2	169	736	307	738	476	423	99	1.161	575
1966	39	2	160	1.146	322	1.148	482	507	117	1.655	599
1967	39	3	200	1.383	406	1.386	606	637	128	2.023	734
1968	39	3	220	1.707	474	1.709	695	835	146	2.544	841
1967 4 ^e kwartaal	39	3	214	1.616	430	1.619	644	716	135	2.335	779
1968 1 ^e kwartaal	39	3	254	1.640	416	1.643	670	761	135	2.404	805
2 ^e kwartaal	39	3	215	1.678	455	1.681	670	818	139	2.499	809
3 ^e kwartaal	39	3	221	1.647	480	1.650	701	829	143	2.479	844
4 ^e kwartaal	39	2	191	1.861	547	1.863	738	930	166	2.793	904
1969 1 ^e kwartaal	39	3	234	1.854	559	1.857	793	998	166	2.855	959
2 ^e kwartaal	39	2	181	1.959	571	1.961	752	1.137	171	3.098	923
1968 Januari	39	3	284	1.738	439	1.741	723	790	142	2.531	865
Februari	39	3	232	1.581	409	1.584	641	745	130	2.329	771
Maart	39	3	246	1.602	400	1.605	646	759	132	2.364	778
April	39	3	232	1.696	443	1.699	675	835	139	2.534	814
Mei	39	3	221	1.761	458	1.764	679	851	146	2.615	825
Juni	39	2	191	1.578	464	1.580	655	768	133	2.348	788
Juli	39	3	230	1.781	533	1.784	763	902	154	2.686	917
Augustus	39	3	199	1.512	432	1.515	631	755	131	2.270	762
September	39	3	235	1.648	475	1.651	710	830	145	2.481	855
Oktober	39	3	212	1.906	566	1.909	778	955	177	2.864	955
November	39	2	174	1.643	512	1.645	686	830	146	2.475	832
December	39	2	188	2.034	562	2.036	750	1.006	174	3.042	924
1969 Januari	39	3	168	1.939	623	1.942	791	1.009	173	2.951	964
Februari	39	2	267	1.745	535	1.747	802	942	163	2.689	965
Maart	39	3	267	1.878	519	1.881	786	1.043	161	2.924	947
April	39	2	182	1.987	517	1.989	699	1.144	162	3.133	861
Mei	39	2	179	1.856	582	1.858	761	1.080	162	2.938	923
Juni	39	2	182	2.033	613	2.035	795	1.189	191	3.224	986

¹ Effecten, overheidspapier, coupons, overschrijvingen, cheques, wissels, promessen, kwijtschriften, transacties met het buitenland, enz.

Bibliografische referenties : *Belgische Economische Statistieken 1941-1950 en 1950-1960* (N.B.D.). — *Tijdschrift voor Documentatie en Voorlichting* (N.B.D.) : XXVIII^e jaargang, deel I, nr 5, mei 1953 : « Een nieuwe statistiek : de daggeldmarkt (call money) » — XXXV^e jaargang, deel I, nr 4, april 1960 : « De Belgische geldmarkt » — XXXVII^e jaargang, deel I, nrs 3 en 4, maart en april 1962 : « De hervorming van 1 januari 1962 en de Belgische geldmarkt » — XLII^e jaargang, deel II, nr 3, september 1967 : « Nieuwe tabellen betreffende de disconto-, de voorschotten- en acceptkredieten aan bedrijven en particulieren en aan het buitenland verleend ».

XIX. — DISCONTO-, RENTE- EN RENDEMENTSPERCENTAGES

(in pct. per jaar)

1. — DISCONTO EN RENTETARIEF VAN DE NATIONALE BANK VAN BELGIE

Datum van de wijziging	Disconto							Voorschotten in rekening-courant en beleningen op *				
	Geaccepteerd in een bank gedomincilieerd papier, warrants	Accepten vooraf door de N.B.B. gevisieerd met betrekking tot		Geaccepteerd niet in een bank gedomincilieerd papier	Niet geaccepteerd papier		Promessen	Schatkistcertificaten uitgegeven aan 1 15/16 %	Schatkistcertificaten en certificaten van het Rentenfonds uitgegeven op maximum 130 dagen	Schatkistcertificaten uitgegeven op meer dan 130 dagen en op max. 366 dagen 1	andere overheidsfondsen 2	
		invoer	uitvoer		in een bank gedomincilieerd	niet in een bank gedomincilieerd						
1962 22 maart	4,—	4,—	3,—	4,50	4,75	5,25	5,25	2,25	4,—	4,50	5,25	
9 augustus .	3,75	3,75	3,—	4,25	4,50	5,—	5,—	2,25	3,75	4,25	5,—	
6 december .	3,50	3,50	2,75	4,—	4,50	5,—	5,—	—	3,50	4,—	5,—	
1963 18 juli	4,—	4,—	3,25	4,50	5,—	5,50	5,50	—	4,—	4,50	5,50	
31 oktober ...	4,25	4,25	3,75	5,—	5,75	6,25	6,25	—	4,50	5,25	6,25	
1964 4 februari ...	4,25	4,25	3,75	5,—	5,75	6,25	6,25	—	4,75	5,50	6,50	
3 juli	4,75	4,75	4,25	5,25	5,75	6,25	6,25	—	5,—	5,50	6,50	
18 december .	4,75	4,75	4,25	5,25	5,75	6,25	6,25	—	5,25	5,75	6,50	
1966 2 juni	5,25	5,25	4,75	5,75	6,25	6,75	6,75	—	5,75	6,25	7,—	
27 oktober ...	5,25	5,25	4,75	5,75	6,25	6,75	6,75	—	6,—	6,25	7,—	
1967 2 februari ...	5,—	5,—	4,50	5,75	6,25	6,75	6,75	—	6,—	6,25	6,75	
23 maart	4,75	4,75	4,25	5,50	6,—	6,50	6,50	—	6,—	6,25	6,50	
20 april	4,75	4,75	4,25	5,50	6,—	6,50	6,50	—	5,75	6,—	6,50	
11 mei	4,50	4,50	4,—	5,25	5,75	6,25	6,25	—	5,50	5,75	6,25	
14 september .	4,25	4,25	3,75	5,—	5,50	6,—	6,—	—	5,25	5,50	6,—	
26 oktober ...	4,—	4,—	3,50	4,75	5,25	5,75	5,75	—	5,—	5,25	5,75	
1968 7 maart	3,75	3,75	3,25	4,50	5,—	5,50	5,50	—	4,75	5,—	5,50	
19 december .	4,50	4,50	4,—	5,25	5,75	6,25	6,25	—	5,50	5,75	6,25	
1969 1 januari ...	4,50	4,50	E.F.C.-landen	4,50	5,25	5,75	6,25	6,25	—	5,50	5,75	6,25
			andere landen	4,00								
6 februari ...	4,50	4,50	4,50	4,00	5,25	5,75	6,25	6,25	—	5,75	6,00	6,25
6 maart	5,00	5,00	5,00	4,50	5,75	6,25	7,00	7,00	—	6,50	6,75	7,00
10 april	5,50	5,50	5,50	5,00	6,25	6,75	7,50	7,50	—	7,00	7,25	7,50
29 mei	6,00	6,00	6,00	5,50	6,75	7,25	8,00	8,00	—	7,50	7,75	8,00
31 juli	7,00			9,00				—	8,50	8,75	9,00	

* Quotiteit van het voorschot op 31 juli 1969

Schatkistcert. en cert v.h. Rentenfonds uitgegeven op max. 366 d. 1 ... max. 95 pct. | Andere overheidsfondsen (zie noot 2) max. 50 pct.

1 Maximumduur op 374 dagen gebracht vanaf 20 december 1967.

2 Incl. de schatkistcertificaten met meer dan 12 maanden looptijd. — Alleen de effecten en overheidsfondsen « aan toonder » in Belgische franken luidend, worden in onderpand sanvaard.

**XIX - 3. — RENTEVOET VAN DE SCHATKISTCERTIFICATEN
EN VAN DE CERTIFICATEN VAN HET RENTENFONDS**

XIX - 2. — DAGGELDRENTE

Gemiddelden 1		Einde tijdvak	Schatkistcertificaten op zeer korte termijn 2			Schatkistcertificaten B en certificaten van het Rentenfonds 3		Datum	Schatkistcertificaten uitgegeven bij gunning 7		
			1 maand	2 maanden	3 maanden	4 6	5 6		6 maanden	9 maanden	12 maanden
1962	2,14										
1963	2,31										
1964	3,35										
1965	3,17	1965	4,10	4,40	4,75	5,15	5,04	1965 14 dec.	5,30	5,45	5,50
1966	3,88	1966	5,35	5,60	5,85	6,15	5,48	1966 13 dec.	6,05	6,10	6,25
1967	3,19	1967	3,80	4,10	4,40	4,90	5,56	1967 12 dec.	5,00	5,10	5,15
1968	2,84	1968	4,00	4,50	5,00	5,25	4,44	1968 10 dec.	5,25	5,30	5,30
1968 Juli	3,22	1968 Juli ...	2,95	3,35	3,75	4,25	4,25	1968 9 juli	4,70	4,75	4,75
Augustus	2,79	August ...	2,95	3,35	3,75	4,25	4,25	13 aug.	4,70	*	*
September	2,80	Sept. ..	3,00	3,40	3,80	4,35	4,32	10 sept.	4,75	*	4,75
Oktober	3,04	Okt. ..	3,10	3,60	4,10	4,50	4,43	8 okt.	4,85	4,90	4,90
November	3,23	Nov. ...	3,50	4,00	4,50	4,80	4,71	12 nov.	5,00	5,10	5,10
December	3,36	Dec. ...	4,00	4,50	5,00	5,25	4,91	10 dec.	5,25	5,30	5,30
1969 Januari	3,90	1969 Jan. ...	4,40	4,90	5,40	5,60	5,44	1969 14 jan.	5,45	5,50	5,50
Februari	3,16	Feb. ...	4,70	5,20	5,70	5,90	5,80	11 feb.	5,90	*	5,90
Maart	3,47	Maart .	5,50	5,75	6,00	6,20	6,14	11 maart	6,10	*	*
April	3,75	April .	5,50	5,80	6,10	6,30	6,27	8 april	6,35	*	6,35
Mei	4,25	Mei ...	5,55	5,90	6,25	6,45	6,35	13 mei	6,50	6,70	6,70
Juni	4,28	Juni ..	5,85	6,20	6,55	6,80	6,63	10 juni	6,65	*	*
Juli	6,39	Juli ...	6,50	7,00	7,50	7,75	7,47	8 juli	7,00	*	7,10

1 Het gaat om gewogen gemiddelden van de gemiddelde dagelijkse rentevoeten. (De weging houdt niet alleen rekening met de kapitalen die elke dag opgenomen worden in het kader van het « Protocol opgemaakt met het oog op de deelneming aan de markt van het gewaarborgde daggeld », maar ook met kapitalen die buiten dit Protocol worden opgenomen.)

Tot einde december 1964 zijn de gemiddelden berekend op basis van het aantal werkdagen van de periode. Met ingang van 1965 werden de gemiddelden berekend op grond van het totaal aantal dagen van de periode; deze laatste berekeningsmethode stemt overeen met de methode aangenomen door het I.W.I. bij de voorstelling van zijn gegevens.

2 Cf. Ministerieel besluit van 9 november 1957 (*Belgisch Staatsblad* van 10 november 1957, blz. 8028), gewijzigd bij ministerieel besluit van 25 maart 1964 (*Belgisch Staatsblad* van 28 maart 1964, blz. 3233).

3 De schatkistcertificaten B worden hetzij door de banken, hetzij door het Rentenfonds aangehouden; de certificaten van het Rentenfonds worden door de banken aangehouden en sedert mei 1965, in bijkomende mate, door overheidsinstellingen en private spaarkassen. Deze beide soorten certificaten vloeiden voort uit de hervorming van de geldmarkt in november 1957; de schatkistcertificaten B ontstonden uit de conversie, ten belope van F 8,9 miljard, van de schuld op korte termijn die toen bij de banken was ondergebracht, terwijl het saldo van die schuld, zegge F 20 miljard, werd omgezet in schatkistcertificaten A op 12 maanden tegen 1 15/16 pct. (Ministerieel besluit van 9 november 1957, *Belgisch Staatsblad* van 10 november 1957, blz. 8030). Bij K.B. van 20-12-1962 werden de A-certificaten omgezet in een « Speciale Conversielening 1962 » terugbetaalbaar in 20 jaar en verdeeld in drie tranches (F 10.000 miljoen, F 5.000 miljoen en F 4.826 miljoen) met een rentevoet van 3,50 pct. 's jaars respectievelijk vanaf 1-1-1962, 31-12-1966 en 31-12-1971. Vóór deze data blijft de rentevoet bepaald op 1 15/16 pct. 's jaars. Het uitstaande bedrag van de schatkistcertificaten B schommelt niet; op 8 april 1960 werd het nochtans door omzetting van schatkistcertificaten A op F 9,1 miljard gebracht. Sedert de hervorming van de geldmarkt van november 1957 waren de schatkistcertificaten A en B en de certificaten van het Rentenfonds het enige overheidspapier dat in aanmerking kwam voor de samenstelling van de zgn. « gedeeltelijke » dekking van de deposito's op maximum één maand bij de banken met grote en gemiddelde circulatie, tot bij de opheffing van deze dekking op 1 januari 1962. Tot einde 1961 was de rente van de schatkistcertificaten B en van de certificaten van het Rentenfonds gebonden aan de discontovoet van de Nationale Bank van België voor geaccepteerde in een bank gedomicilieerde wissels; sedert 1 januari 1962 wordt de rente voor de certificaten van het Rentenfonds vastgesteld door wekelijkse gunningen die eveneens de rente voor de schatkistcertificaten B bepalen.

4 Percentage van de laatste wekelijkse gunning van de maand.

5 Gewogen gemiddelde van de percentages bepaald door de wekelijkse gunningen van het jaar of van de maand.

6 Enige rentevoet, geldig voor al de toegewezen certificaten (hoogste door het Rentenfonds in aanmerking genomen rentevoet).

7 Tot einde 1963, gemiddelde rentevoeten, gewogen door de bedragen van de toegewezen certificaten. Van januari 1964 af, enige rentevoeten geldig voor al de toegewezen certificaten (hoogste door de Schatkist in aanmerking genomen rentevoeten).

* Geen gunning.

**XIX - 4. — RENTETARIEF VOOR DEPOSITO'S IN BELGISCHE FRANKEN
BIJ DE BANKEN ¹**

Datum van de wijziging	Depositorekeningen				
	dadelijk opvraagbaar	met 15 dagen opzegging ²	Op termijn ²		
			1 maand	3 maanden	6 maanden
1958 28 augustus	0,50	0,90	1,35	1,75	2,15
1959 8 januari	0,50	0,85	1,20	1,60	1,95
1960 1 januari	0,50	1,05	1,90	3,00	3,10
4 augustus	0,50	1,75	2,85	3,45	3,60
1961 24 augustus	0,50	1,50	2,65	3,30	3,45
28 december	0,50	1,30	2,40	3,15	3,30
1962 18 januari	0,50	1,15	2,15	3,00	3,15
26 maart	0,50	1,10	1,90	2,75	2,90
9 augustus	0,50	1,00	1,70	2,50	2,70
1963 6 november	0,50	1,20	2,10	3,00	3,50
1964 23 maart	0,50	1,20	2,30	3,30	3,80
13 juli	0,50	1,30	3,00	3,50	4,00
1966 1 juli	0,50	1,50	3,20	3,80	4,30
1967 1 mei	0,50	1,50	3,00	3,60	4,10
1968 1 januari	0,50	1,25	2,70	3,40	4,00
8 april	0,50	1,00	2,20	3,00	3,50
1969 15 februari	0,50	1,25	2,70	3,50	4,00
1 april	0,50	1,50	3,20	4,00	4,50
10 juni	0,50	2,00	4,00	4,75	5,25

¹ Tarief toegepast door ca. 25 banken, waaronder de voornaamste. Andere banken, vooral regionale, passen over het algemeen een hoger tarief toe.
² Van november 1957 tot einde 1961 bewoog de rente van de deposito's met opzeggingstermijn en van de deposito's op termijn in verhouding tot de discontovoet van de N.B.B. voor geaccepteerde, in een bank gedomicilieerde wissels. Sedert begin 1962 zijn de veranderingen die zij naar gelang van de marktvorwaarden, de toestand van de betalingsbalans en het conjunctuurverloop ondergaat, het voorwerp van een akkoord tussen de Nationale Bank van België en de Belgische vereniging der Banken dat door overleg is voorafgegaan.

**XIX - 5. — RENTETARIEVEN DOOR DE ALGEMENE SPAAR- EN LIJFRENTEKAS
TOEGEPAST OP GEWONE SPAARBOEKJES**

Datum van de wijziging	1 ^e tranche 1		Op termijn 2	
	Rentetarief	Getrouwheidspremie ³	Rentetarief	Getrouwheidspremie ³
1960 1 januari	3,00	0,30	2,00	0,20
1963 1 januari	2,75	0,275	2,00	0,20
1 mei	3,00	0,30	2,00	0,20
1964 1 januari	3,00	0,40	2,00	0,30
1965 1 januari	3,00	0,50	2,00	0,40
1969 16 april	3,00	0,75	2,00	0,60
10 juni	3,00	1,00	2,00	1,00

¹ Rentetarieven toegekend aan inlagen (of delen van inlagen) tot : F 250.000 tijdens de periode van 1-1-1958 tot 31-12-1964; F 350.000 tijdens de periode van 1-1-1965 tot 31-12-1966; F 500.000 vanaf 1-1-1967.
² Rentetarieven toegekend aan het deel van de inlagen dat de bij 1 gestelde grenzen overtreft.
³ De getrouwheidspremie wordt toegekend aan iedere inlage of deel van inlage die tijdens het hele kalenderjaar (van 1965 af : tussen de 16^e januari en de 31^e december van eenzelfde jaar) in het spaarboekje ingeschreven bleef.

XIX - 6. — RENDEMENT VAN VAST RENTENDE WAARDEN OP DE BEURS TE BRUSSEL *

Begin der periode	Leningen uitgegeven vóór 1 december 1962					Gewogen gemiddelden (excl. de Geünifi-ceerde schuld) ²	Leningen uitgegeven na 1 december 1962				Gewogen gemiddelden ²
	(rendement alleen berekend volgens de notering)	Vervaldag binnen 2 tot 5 jaar		Vervaldag op meer dan 5 jaar ¹			Vervaldag binnen 2 tot 5 jaar		Vervaldag op meer dan 5 jaar ¹		
		Staat	Para-statale instel-lingen en steden	Staat	Para-statale instel-lingen en steden		Staat	Para-statale instel-lingen en steden	Staat	Para-statale instel-lingen en steden	
		4 pct. 1e r.	3,50 tot 5,50 pct.	3 tot 5,50 pct.	4,75 tot 5,50 pct.		3 tot 5,50 pct.	6,25 tot 6,75 pct.	5,50 tot 6,25 pct.	5 tot 7 pct.	
1959	4,29	—	4,44	4,85	4,93	4,85	—	—	—	—	—
1960	4,21	4,72	4,79	5,21	5,10	5,11	—	—	—	—	—
1961	4,39	5,55	5,69	6,07	5,80	5,89	—	—	—	—	—
1962	4,40	5,21	5,34	5,74	5,70	5,64	—	—	—	—	—
1963	4,05	4,54	4,50	4,96	5,02	4,94	—	—	—	—	—
1964	4,04	5,04	4,92	5,32	5,21	5,23	—	—	5,98	5,95	5,98
1965	4,06	5,38	5,38	5,62	5,60	5,83	—	—	6,43	6,55	6,47
1966	4,06	5,35	5,46	5,66	5,64	5,54	—	—	6,45	6,54	6,49
1967	4,07	5,83	5,82	5,85	5,84	5,84	—	—	6,76	6,81	6,80
1968 Mei	4,06	5,40	5,12	5,46	5,62	5,42	6,51	—	6,47	6,56	6,53
Juni	4,06	5,35	5,15	5,50	5,69	5,42	6,54	6,47	6,44	6,57	6,52
Juli	4,06	5,49	5,22	5,41	5,64	5,48	6,59	6,52	6,52	6,59	6,57
Augustus	4,06	5,38	5,17	5,45	5,63	5,42	6,52	6,48	6,45	6,59	6,52
September	4,06	5,58	5,21	5,49	5,64	5,52	6,63	6,58	6,58	6,59	6,60
Oktober	4,06	5,68	5,31	5,66	5,70	5,62	6,58	6,59	6,58	6,64	6,62
November	4,06	5,65	5,28	5,64	5,71	5,59	6,59	6,61	6,59	6,66	6,63
December	4,06	5,71	5,25	5,56	5,73	5,61	6,60	6,62	6,63	6,69	6,67
1969 Januari	4,06	5,82	5,37	5,58	5,76	5,69	6,61	6,62	6,65	6,71	6,69
Februari	4,06	5,87	5,45	5,64	5,81	5,74	6,65	6,63	6,71	6,75	6,74
Maart	4,06	5,94	5,56	5,66	5,86	5,80	6,69	6,72	6,76	6,79	6,79
April	4,06	6,01	5,58	5,68	5,91	5,86	6,68	6,71	6,84	6,84	6,85
Mei	4,06	6,44	5,85	5,90	6,04	6,15	6,83	6,78	7,06	7,07	7,06
Juni	4,07	6,49	6,03	5,94	6,18	6,24	6,73	6,92	7,19	7,21	7,18
Juli	4,07	6,50	6,13	5,95	6,16	6,26	6,72	6,99	7,16	7,38	7,23
Augustus	4,07	6,55	6,23	5,96	6,16	6,29	6,68	6,82	7,22	7,41	7,26

* Tenzij anders vermeld is het gemiddelde rendement het percentage dat, toegepast bij de berekening van de actuele waarde van de gezamenlijke nog te ontvangen termijnen (aflossing, rente, gebeurlijke loten en premies) van de annuïteit, een actuele waarde geeft die gelijk is aan de koopprijs van het uitstaande kapitaal, berekend volgens de dagnotering, verhoogd met de courtage en gebeurlijk met de opgelopen rente.

¹ Excl. niet aflosbare leningen. — ² Incl. leningen van vennootschappen op meer dan 5 jaar.

N. B. — Voor de wijze van opstelling : zie *Tijdschrift voor Documentatie en Voorlichting*, XXXIe jaargang, deel I, nr 2, februari 1956.

Bibliografische referenties : *Belgisch Staatsblad* : weekstaten van de N.B.B. — *Tijdschrift voor Documentatie en Voorlichting* (N.B.B.) : XXVIe jaargang, deel I, nr 6, juni 1951 : « De daggeldmarkt sedert september 1950 »; XXVIIIe jaargang, deel I, nr 5, mei 1953 : « Een nieuwe statistiek : de daggeldmarkt (call money) »; XXXIe jaargang, deel II, nr 5, november 1957 : « De hervorming van de geldmarkt »; XXXVe jaargang, deel I, nr 4, april 1960 : « De Belgische geldmarkt »; XXXVIe jaargang, deel I, nrs 3 en 4, maart en april 1962 : « De hervorming van 1 januari 1962 en de Belgische geldmarkt ».



XX. — BUITENLANDSE CIRCULATIEBANKEN

1. — DISCONTOVOET *

Maand van de wijzigingen	Duitsland		Verenigde Staten 1		Frankrijk		Groot-Brittannië		Italië		Nederland		Canada		Zwitserland	
	Datum	Discon- toevoet	Datum	Discon- toevoet	Datum	Discon- toevoet	Datum	Discon- toevoet	Datum	Discon- toevoet	Datum	Discon- toevoet	Datum	Discon- toevoet	Datum	Discon- toevoet
Parief van kracht op 31-12-1959		4,—		4,—		4,—		4,—		3,50		3,50		2		2,—
1960 Juni	3	5,—	10	3,50			23	6,—								
Augustus ..			12	3,—												
Oktober ..					6	3,50	27	5,50								
November ..	11	4,—														
December ..							8	5,—								
1961 Januari ...	20	3,50														
Mei	5	3,—														
Juli							25	7,—								
Oktober ..							5	6,50								
November ..							2	6,—								
1962 Maart ...							8	5,50								
Maart							22	5,—								
April							26	4,50			25	4,—				
Juni													26	6,—		
September ..													10	5,50		
Oktober ..													12	5,—		
November ..													13	4,—		
1963 Januari ...								3	4,—			8	3,50			
Mei													6	3,50		
Juli			17	3,50												
Augustus ..													11	4,—		
November ..					14	4,—										
1964 Januari ...												6	4,—			
Februari ..								27	5,—							
Juni												4	4,50			
Juli															3	2,50
November ..			24	4,—				23	7,—					23	4,25	
1965 Januari ...	22	3,50														
April					9	3,50										
Juni							3	6,—								
Augustus ..	13	4,—														
December ..			6	4,50										6	4,75	
1966 Maart														14	5,25	
Mei	27	5,—										2	5,—			
Juli							14	7,—							6	3,50
1967 Januari ...	6	4,50					26	6,50						30	5,—	
Februari ..	17	4,—														
Maart							16	6,—			15	4,50				
April	14	3,50	7	4,—									7	4,50		
Mei	12	3,—					4	5,50								
Juli															10	3,—
September ..														28	5,—	
Oktober ..							19	6,—								
November ..							9	6,50								
November ..			20	4,50			18	8,—						20	6,—	
1968 Januari ...														22	7,—	
Maart			22	5,—			21	7,50						15	7,50	
April			19	5,50												
Juli					4	5,—							2	7,—		
Juli													29	6,50		
Augustus ..			30	5,25												
September ..							19	7,—						3	6,—	
November ..					13	6,—										
December ..			18	5,50								20	5,—	18	6,50	
1969 Februari ..								27	8,—						3	7,—
Maart																
April	18	4,—	4	6,—							9	5,50				
Juni	20	5,—			13	7,—								11	7,50	
Juli									1	5,— ³				16	8,00	
Augustus ..											4	6,00				

* Voor de bepalingen van de officiële discontotarieven : zie « *International Financial Statistics* » (I.M.F.).

¹ Federal Reserve Bank of New York.

² Tussen 1-11-1956 en 26-6-1962 werd de rentevoet van de Banque du Canada eenmaal per week aangepast aan de beweging van de gemiddelde rentevoet van de Schatkistbons.

³ De discontovoet van 3,5 pct. die van 7 juni 1958 tot 30 juni 1969 voor alle verrichtingen van kracht was, blijft behouden voor de kredietinstellingen die tijdens het kalendersemester dat aan de verrichting voorafgaat, op het herdisconto een beroep hebben gedaan voor een kleiner bedrag dan vijf procent van hun verplichte bankreserves.

XX - 2. — BANQUE DE FRANCE

(millions de francs français)

(Oude voorstelling van de posten van de weekstaat)

	1963 31 décembre	1964 31 décembre	1965 31 décembre	1966 31 décembre
ACTIF				
Encaisse or	4.322	4.322	4.322	4.322
Disponibilités à vue à l'étranger	17.448	20.665	22.415	23.824
Avances au Fonds de Stabilisation des changes ¹	2.627	3.370	4.716	5.200
<i>Concours au Fonds Monétaire Interna- tional</i>	2.263	3.096	4.405	4.926
<i>Autres opérations</i>	364	274	311	274
Annuités de Prêt de la B.I.R.D. et de l'E.I.B.	630	589	1.471	1.471
Monnaies divisionnaires	28	24	22	30
Comptes courants postaux	911	920	1.135	1.221
Prêts à l'Etat ²	5.450	5.450	5.450	5.450
Avances à l'Etat ³	3.316	3.546	1.682	3.427
Portefeuille d'escompte	20.007	18.606	19.053	16.010
Effets représentatifs de crédits à court terme :				
<i>Effets escomptés sur la France</i>	7.030	6.173	6.925	7.038
<i>Effets escomptés sur l'étranger</i>
<i>Effets garantis par l'Office des céréales</i> ⁴	575	669	612	141
<i>Obligations cautionnées</i>	—	1.332
Effets de mobilisation de crédits à moyen terme :				
<i>Prêts spéciaux à la construction</i>	12.402	6.819	6.188	4.050
<i>Autres crédits à moyen terme</i>	}	4.945	5.328	3.449
Effets négociables achetés en France ⁵ ...	3.220	4.546	6.183	8.840
Avances à 30 jours sur effets publics ...	72	32	5	12
Avances sur titres	71	88	91	99
Avances sur or
Effets en cours de recouvrement	1.656	1.689	1.465	1.368
Divers	1.468	1.497	1.142	1.373
Total ...	61.226	65.344	69.152	72.647
PASSIF				
Engagements à vue :				
Billets au porteur en circulation	55.781	59.544	64.170	67.627
Comptes créditeurs	3.479	3.668	3.272	3.066
<i>Comptes courants du Trésor public</i> ...	1
<i>Comptes des banques, institutions et personnes étrangères</i>	238	426	169	226
<i>Comptes courants des banques et institutions financières françaises</i> .	1.789	1.807	1.721	1.345
<i>Autres comptes courants et de dépôts de fonds; dispositions et autres engagements à vue</i>	1.451	1.435	1.382	1.495
Capital de la Banque	250	250	250	250
Divers	1.716	1.882	1.460	1.704
Total ...	61.226	65.344	69.152	72.647

¹ Convention du 27 juin 1949.

² Convention du 29 octobre 1959 approuvée par la loi du 28 décembre 1959 et convention du 3 mai 1962 approuvée par la loi du 7 juin 1962.

³ Convention du 29 octobre 1959 approuvée par la loi du 28 décembre 1959.

⁴ Loi du 15 août 1936, décret du 29 juillet 1939 et loi du 19 mai 1941.

⁵ Décret du 17 juin 1938.

XX - 2. — BANQUE DE FRANCE

(millions de francs français)

(Nieuwe voorstelling van de posten van de weekstaat)

	1967 31 décembre	1968 6 juin	1969 5 juin	1968 4 juillet	1969 10 juillet
ACTIF					
Encaisse or	4.322	4.322	4.322	4.322	4.322
Disponibilités à vue à l'étranger	25.618	27.424	13.469	21.008	13.788
Avances au Fonds de Stabilisation des changes ¹	4.683	2.179	1.216	1.432	1.216
<i>Concours au Fonds Monétaire Interna- tional</i>	4.423	1.907	1.216	1.216	1.216
<i>Autres opérations</i>	260	272	...	216	...
Annuités de Prêt de la B.I.R.D. et de l'E.I.B.	1.380	1.335	1.244	1.290	1.199
Monnaies divisionnaires	7	16	19	20	23
Comptes courants postaux	1.194	1.435	292	1.597	227
Prêts à l'Etat ²	5.450	5.450	5.450	5.450	5.450
Avances à l'Etat ³	3.153	2.972	3.452	3.855	3.452
Portefeuille d'escompte	25.185	23.348	38.907	28.299	43.437
Mobilisation de créances sur la France					
Effets représentatifs de crédits à court terme :					
<i>Obligations cautionnées</i>	1.810	...	2.891	1.647	4.023
<i>Effets garantis par l'Office des céréa- les</i>	1.859	379	1.019	488	1.176
<i>Autres effets sur la France</i>	7.697	8.636	9.819	8.996	9.550
Effets de mobilisation de crédits à moyen terme :					
<i>Prêts spéciaux à la construction</i>	2.565	3.500	4.445	4.077	6.240
<i>Autres crédits à moyen terme</i>	2.249	2.647	5.556	3.227	6.515
Mobilisation de créances sur l'étranger					
<i>Effets représentatifs de crédits à court terme</i>	4.722	4.002	9.497	5.409	10.092
<i>Effets de mobilisation de créances à moyen terme</i>	4.283	4.184	5.680	4.455	5.841
Effets négociables achetés en France ⁵ ...	3.443	2.768	18.967	12.005	20.864
Avances à 30 jours sur effets publics ...	212	—	—	—	—
Avances sur titres	86	201	160	121	156
Effets en cours de recouvrement	1.638	8.158	1.675	1.126	1.213
Divers	1.815	4.400	2.522	2.228	1.332
Total ...	78.186	84.008	91.695	82.753	96.679

PASSIF

Engagements à vue :					
Billets au porteur en circulation	70.508	73.348	71.419	72.641	73.800
Comptes courants des établissements astreints à la constitution de réserves	3.606	3.252	5.454	4.393	5.916
Autres comptes créditeurs	1.761	3.604	11.000	3.041	14.063
<i>Compte courant du Trésor public</i>	1	...	1
<i>Comptes des banques, institutions et personnes étrangères</i>	246	1.361	4.004	1.423	5.845
<i>Autres comptes courants et de dépôts de fonds; dispositions et autres engagements à vue</i>	1.515	2.243	6.995	1.618	8.217
Capital de la Banque	250	250	250	250	250
Divers	2.061	3.554	3.572	2.428	2.650
Total ...	78.186	84.008	91.695	82.753	96.679

¹ Convention du 27 juin 1949.

² Convention du 29 octobre 1959 approuvée par la loi du 28 décembre 1959 et convention du 8 mai 1962 approuvée par la loi du 7 juin 1962.

³ Convention du 29 octobre 1959 approuvée par la loi du 28 décembre 1959.

⁴ Loi du 15 août 1936, décret du 29 juillet 1939 et loi du 19 mai 1941.

⁵ Décret du 17 juin 1938.

XX . 3 — BANK OF ENGLAND

(millions of £)

	1965 February 28	1966 February 28	1967 February 28	1968 February 28	1968 June 5	1969 June 4	1968 July 10	1969 July 9
--	---------------------	---------------------	---------------------	---------------------	----------------	----------------	-----------------	----------------

ISSUE DEPARTMENT

Government Debt	11	11	11	11	11	11	11	11
Other Government Securities	2.638	2.788	2.888	3.038	3.138	3.288	3.188	3.278
Other Securities	1	1	1	1	1	1	1	11
Coin other than Gold Coin
Amount of Fiduciary Issue	2.650	2.800	2.900	3.050	3.150	3.300	3.200	3.300
Gold Coin and Bullion
Total ...	2.650	2.800	2.900	3.050	3.150	3.300	3.200	3.300

Notes Issued :								
In Circulation	2.604	2.784	2.869	3.016	3.114	3.239	3.168	3.282
In Banking Department	46	16	31	34	36	61	32	18
Total ...	2.650	2.800	2.900	3.050	3.150	3.300	3.200	3.300

BANKING DEPARTMENT

Government Securities	233	380	458	526	503	411	479	453
Other Securities :								
Discounts and Advances	72	70	93	88	90	61	98	121
Securities	26	28	27	31	31	128	35	87
Notes	46	16	31	34	36	62	32	18
Coin	1	1	1	1	1	1	1	1
Total ...	378	495	610	680	661	663	645	680

Capital	15	15	15	15	15	15	14	15
Rest	4	4	4	4	3	3	4	4
Public Deposits	11	13	12	13	12	11	10	12
(including Exchequer, National Loans Fund, National Debt Commissioners and Dividend Accounts)								
Special Deposits	—	97	201	218	216	223	217	221
Other Deposits :								
Bankers	262	272	268	302	281	270	266	282
Other Accounts	86	94	110	128	134	141	134	146
Total ...	378	495	610	680	661	663	645	680

XX · 4. — FEDERAL RESERVE BANKS ¹

(millions of \$)

	1965 December 31	1966 December 31	1967 December 31	1968 December 31	1968 June 5	1969 June 4	1968 July 10	1969 July 9
ASSETS								
Gold certificate account	13.436	12.674	11.481	10.026	10.025	10.022	10.025	10.027
Cash	129	298	360	207	415	194	402	172
Discounts and advances	137	173	141	188	432	927	363	659
Acceptances :								
Bought outright	75	69	75	58	52	44	58	41
Held under repurchase agreement	112	124	89
Federal agency obligations :								
Held under repurchase agreement	—	34	38
U.S. Government securities :								
Bought outright :								
Bills	9.100	11.803	15.975	18.756	17.037	19.204	18.188	19.019
Certificates	4.351
Notes	24.828	21.302	26.918	28.706	27.626	30.501	27.746	30.553
Bonds	6.550	6.199	6.087	5.475	6.023	4.128	6.104	4.143
Total bought outright ...	40.478	43.655	48.980	52.937	50.686	53.833	52.038	53.715
Held under repurchase agreement	290	627	132
Total U.S. Government securities ...	40.768	44.282	49.112	52.937	50.686	53.833	52.038	53.715
Total loans and securities	41.092	44.682	49.455	53.183	51.170	54.804	52.459	54.415
Cash items in process of collection	6.915	7.879	8.465	9.417	7.710	9.520	7.849	9.811
Bank premises	103	107	112	113	113	115	114	114
Other assets	977	1.418	2.153	2.894	2.537	2.362	2.296	2.602
Total assets ...	62.652	67.058	72.026	75.840	71.970	77.017	73.145	77.141

LIABILITIES								
Federal Reserve notes	37.074	39.339	41.642	44.726	41.764	44.400	42.548	45.323
Deposits :								
Member bank reserves	18.447	19.794	20.999	21.773	21.251	22.473	21.047	20.764
U.S. Treasurer - general account	668	416	1.123	703	396	297	897	1.104
Foreign	150	174	135	216	164	110	155	139
Other	355	588	663	747	470	432	466	487
Total deposits ...	19.620	20.972	22.920	23.439	22.281	23.312	22.565	22.494
Deferred availability cash items	4.667	5.369	5.972	6.020	6.093	7.227	6.157	7.218
Other liabilities and accrued dividends ...	189	238	296	395	365	487	367	465
Total liabilities ...	61.550	65.918	70.830	74.580	70.503	75.426	71.637	75.500

CAPITAL ACCOUNTS								
Capital paid in	551	570	598	630	615	656	617	661
Surplus	551	570	598	630	598	630	598	630
Other capital accounts	254	305	293	350
Total liabilities and capital accounts ...	62.652	67.058	72.026	75.840	71.970	77.017	73.145	77.141
Contingent liability on acceptances purchased for foreign correspondents	144	191	156	109	125	182	106	159

¹ Consolidated statement of condition of the twelve Federal Reserve Banks.

XX - 5. — DE NEDERLANDSCHE BANK

(miljoenen guldens)

	1965 31 december	1966 31 december	1967 31 december	1968 31 december	1968 4 juni	1969 9 juni	1968 8 juli	1969 7 juli
ACTIVA								
Goud	6.327	6.234	6.166	6.115	5.961	6.118	6.113	6.136
Vorderingen en geldswaardige papieren luidende in goud of in buitenlandse geldsoorten	1.096	1.119	2.023	984	1.050	1.207	881	1.109
Buitenlandse betaalmiddelen
Vorderingen op het buitenland luidende in guldens	44	53	50	19	292	...	282	1
Wissels, promessen, schatkistpapier en schuldbrieven in disconto	7	78	203	211	54	86	85	128
Wissels, schatkistpapier en schuldbrieven door de Bank gekocht (art. 15, onder 4 ^o van de Bankwet 1948)	704	1.139	895	1.613	1.300	1.372	1.619	1.303
Voorschotten in rekening-courant (incl. beleningen)	157	234	283	418	172	238	493	937
Voorschotten aan de Staat (art. 20 van de Bankwet 1948)
Nederlandse munten	30	22	20	28	16	31	11	29
Belegging van kapitaal en reserves	164	162	183	226	229	264	229	264
Gebouwen en inventaris
Diverse rekeningen	15	20	24	21	15	7	14	9
Totaal ...	8.544	9.061	9.847	9.635	9.089	9.323	9.727	9.916

PASSIVA

Bankbiljetten in omloop	7.682	8.245	8.558	8.703	8.571	8.811	8.886	9.257
Bankassignaties
Rekening-courantsaldo's in guldens van ingezetenen	525	437	873	472	138	118	428	73
's Rijks schatkist	394	326	775	394	21	56	338	10
Banken in Nederland	91	76	43	31	77	12	20	15
Andere ingezetenen	40	35	55	47	40	50	70	48
Rekening-courantsaldo's in guldens van niet-ingezetenen	64	56	57	61	56	48	58	214
Buitenlandse circulatiebanken en daar- mede gelijk te stellen instellingen ...	57	50	48	42	50	41	50	201
Andere niet-ingezetenen	7	6	9	19	6	7	8	13
Saldo's luidende in buitenlandse geld- soorten	13	13	13	7	9	6	9	7
Kapitaal	20	20	20	20	20	20	20	20
Reserves	163	171	209	244	209	244	209	244
Diverse rekeningen	77	119	117	128	86	76	117	101
Totaal ...	8.544	9.061	9.847	9.635	9.089	9.323	9.727	9.916
N. B. — Circulatie der door de Bank namens de Staat in het verkeer gebrachte munt- biljetten	71	72	34	24	28	21	27	20

XX - 6. — BANCA D'ITALIA

(miliardi di lire)

	1965 dicembre	1966 dicembre	1967 dicembre	1968 dicembre P	1968 marzo	1969 marzo P	1968 aprile	1969 aprile P
Oro in cassa	1.502	1.509	1.500	1.827	1.500	1.828	1.501	1.828
Cassa ¹	24	35	44	37	34	23	34	55
Portafoglio ²	720	939	1.243	1.333	925	1.185	925	1.214
Effetti ricevuti per l'incasso
Anticipazioni ³	311	664	1.209	1.337	845	1.214	845	1.356
Prorogati pagamenti	93	95
Ufficio italiano dei cambi	1.982	2.129	2.474	2.086	2.356	1.838	2.356	1.886
Disponibilita in divisa all'estero	—	—
Titoli emessi o garantiti dallo Stato ⁴ ...	405	619	747	1.035	613	941	613	1.020
Immobili
Debitori diversi	211	241	365	528	370	629	370	653
Anticipazioni straordinarie al Tesoro	377	339	339	339	339	339	339	339
C/c servizio tesoreria	913	537	166	287	350	336	350	...
Servizi diversi per conto dello Stato	33	59	61	92	98	95	97	87
Spese	102	133	157	159	22	18	22	23
Totale attivo ...	6.673	7.299	8.305	9.060	7.452	8.446	7.452	8.461
Circolazione dei biglietti ⁵	4.283	4.595	5.126	5.390	4.552	4.933	4.552	4.892
Vaglia, assegni e debiti a vista ⁶	41	62	52	110	37	40	37	47
Conti correnti liberi	157	172	256	186	43	74	43	58
Conti correnti vincolati	1.738	1.933	2.162	2.425	2.287	2.531	2.237	2.533
Creditori diversi	340	391	537	773	546	833	546	859
C/c servizio tesoreria	31
Capitale
Fondo di riserva ordinario	7	8	9	9	9	9	9	10
Fondo di riserva straordinario	4	5	6	7	6	7	6	7
Rendite	103	133	157	160	22	18	22	24
Utile provvisorio del precedente esercizio .	—	—	—	—	—	1	—	...
Totale passivo e patrimonio ...	6.673	7.299	8.305	9.060	7.452	8.446	7.452	8.461
Depositanti di titoli e valori	4.991	6.338	7.340	8.089	7.120	7.894	7.120	8.614
¹ Comprese moneta di Stato	1	22	24	14	18	15	18	13
² Compreso finanziamento ammassi e acquisto grano :								
— aziende di credito	387	414	441	472	451	514	484	519
— istituti speciali	293	314	335	358	341	326	308	330
³ Comprese anticipazioni a :								
— aziende di credito	308	661	1.208	1.332	842	1.206	842	1.349
— privati	1	1	1	3	1	4	1	3
⁴ Compresi BOT	107	108	153	80	101	39	101	39
⁵ Compresi biglietti presso il Tesoro	2	1	2	2	3	3	3	2
⁶ Compresi vaglia e assegni	22	27	28	20	18	18	18	18

XX - 7. — DEUTSCHE BUNDESBANK

(Millionen DM)

	1965 31. Dezember	1966 31. Dezember	1967 31. Dezember	1968 31. Dezember	1968 7. Juni	1969 6. Juni	1968 5. Juli	1969 7. Juli
AKTIVA								
Gold	17.371	16.905	16.647	17.881	15.887	17.892	16.990	17.974
Guthaben bei ausländischen Banken und Geldmarktanlagen im Ausland	8.111	9.775	10.353	11.503	10.473	16.317	9.599	11.608
Sonstige Geldanlagen im Ausland und Forderungen an das Ausland	—	—	1.000	3.715	2.200	4.200	2.200	4.200
Sorten, Auslandswechsel und -schecks ...	892	1.084	1.953	3.134	2.301	2.522	2.350	2.135
Deutsche Scheidemünzen	130	166	200	191	246	195	239	188
Postcheckguthaben	409	425	418	470	229	211	222	194
Inlandswechsel	4.650	5.031	2.922	2.139	3.168	3.673	3.301	6.957
Schatzwechsel und unverzinsliche Schatz- anweisungen	345	711	...	5	10	100
Lombardforderungen	696	938	950	875	46	91	61	958
Kassenkredite	1.408	1.164	2.220	1.344	5	17	...	2
Wertpapiere	1.151	1.095	2.317	1.688	2.145	1.208	2.235	1.208
Ausgleichsforderungen und unverzinsliche Schuldverschreibung	7.617	7.804	6.438	6.148	6.677	6.464	6.792	6.214
Kredite an Bund für Beteiligung an inter- nationalen Einrichtungen	3.001	3.741	3.639	4.053	4.499	3.671	4.075	3.731
Forderungen an Bund wegen Forderungs- erwerb aus Nachkriegswirtschaftshilfe und Änderung der Währungsparität ...	2.285	2.462	1.534	783	1.301	737	1.286	722
Kredite an internationale Einrichtungen und Konsolidierungskredite	3.344	3.256	2.448	3.969	2.546	3.188	4.330	3.548
<i>darunter : a) an I.W.F.</i>	1.390	1.390	670	2.082	670	1.464	2.454	1.824
<i>b) an Weltbank</i>	1.446	1.446	1.447	1.644	1.545	1.481	1.545	1.481
<i>c) aus der Abwicklung der E.Z.U.</i>	508	420	331	243	331	243	331	243
Sonstige Aktiva	433	357	830	813	379	636	517	633
	51.843	54.914	53.869	58.711	52.102	61.022	54.207	60.372
PASSIVA								
Banknotenumlauf	29.455	30.770	31.574	32.499	30.204	32.251	31.202	32.618
Einlagen von	18.671	19.784	17.628	21.255	17.552	23.655	18.358	22.586
<i>Kreditinstituten</i>	16.241	17.386	15.179	17.579	15.136	20.118	14.383	18.457
<i>Öffentlichen Einlegern</i>	2.165	2.109	2.115	3.299	2.159	3.244	3.706	3.805
<i>Anderer inländischer Einleger</i>	265	289	334	377	257	293	269	324
Verbindlichkeiten aus dem Auslandsge- schäft	452	552	643	365	390	510	525	445
<i>Einlagen ausländischer Einleger</i>	418	494	506	322	350	398	488	365
<i>Sonstige</i>	34	58	137	43	40	112	37	80
Rückstellungen	1.475	1.690	1.925	2.110	2.110	2.570	2.110	2.570
Grundkapital	290	290	290	290	290	290	290	290
Rücklagen	861	963	1.080	1.180	1.180	1.280	1.180	1.280
Sonstige Passiva	639	863	729	1.012	376	466	542	583
	51.843	54.914	53.869	58.711	52.102	61.022	54.207	60.372

XX - 8. — BANQUE NATIONALE SUISSE

(millions de francs suisses)

	1965 31 décembre	1966 31 décembre	1967 31 décembre	1968 31 décembre	1968 7 juin	1969 6 juin	1968 5 juillet	1969 7 juillet
ACTIF								
Encaisse or	13.164	12.297	13.370	11.356	11.372	11.436	11.258	11.436
Devises	853	2.060	1.987	5.601	1.452	1.456	1.381	1.344
Bons du Trésor étrangers en FS	432	432	432	1.442	867	1.722	867	1.722
Avoirs avec garantie de change auprès de banques d'émission étrangères	429	519	174	108	499	—	390	—
Portefeuille effets sur la Suisse	139	158	142	288	88	97	90	146
<i>Effets de change</i>	130	141	142	281	88	97	90	120
<i>Bons du Trésor de la Confédération suisse</i>	9	17	...	7	26
Avances sur nantissement	39	109	86	160	39	43	29	115
Titres	93	182	182	181	181	175	181	175
<i>pouvant servir de couverture</i>	2	...	9	17	15	34	17	34
<i>autres</i>	91	182	173	164	166	141	164	141
Correspondants :	81	97	87	122	34	38	65	53
<i>en Suisse</i>	66	82	72	100	18	20	31	33
<i>à l'étranger</i>	15	15	15	22	16	18	34	20
Autres postes de l'actif	33	68	59	57	56	77	63	80
Total ...	15.263	15.922	16.519	19.315	14.588	15.044	14.324	15.071

PASSIF

Fonds propres	57	58	59	60	60	61	60	61
Billets en circulation	10.043	10.651	11.327	12.047	10.398	11.125	10.696	11.274
Engagements à vue	3.215	3.431	4.145	6.414	3.040	2.882	2.676	2.739
<i>Comptes de virements des banques, du commerce et de l'industrie</i>	3.005	2.982	3.811	5.776	2.593	2.232	2.238	2.293
<i>Autres engagements à vue</i>	210	449	334	638	447	650	438	446
Comptes de virements de banques tempo- rairement liés	1.035	1.035	—	—	—	—	—	—
Engagements à terme	602	389	550	233	600	319	375	319
Dépôts obligatoires selon l'arrêté fédéral du 13 mars 1964	20	2	—	—	—	—	—	—
Autres postes du passif	291	356	438	561	490	657	517	678
Total ...	15.263	15.922	16.519	19.315	14.588	15.044	14.324	15.071

Bibliografische referenties : *International Financial Statistics* (F.M.I.) — *Banque de France* : « Compte rendu des opérations ». — *Report of the Bank of England*. — *Federal Reserve Bulletin*. — *De Nederlandsche Bank* : Verslag over het boekjaar. — *Banca d'Italia*. : Bolletino. — *Geschäftsbericht der Deutschen Bundesbank*. — *Banque Nationale Suisse* (rapports).

XX - 9. — BANQUE DES REGLEMENTS INTERNATIONAUX, A BALE ¹

Situations en millions de francs or

[unités de 0,29032258... gramme d'or fin (art. 5 des statuts)]

Actif

	31 décembre 1967	31 décembre 1968	31 mai 1968	31 mai 1969	30 juin 1968	30 juin 1969
I. Or en lingots et monnayé	2.720	4.057	3.728	4.006	3.827	4.081
II. Espèces en caisse et avoirs bancaires à vue .	38	42	35	39	41	41
III. Bons du Trésor réescomptables	1.335	70	68	68	68	7
IV. Effets div. remobilis. sur dem.	72	62	71	62	71	62
V. Dépôts à terme et avances :	6.231	9.949	6.087	10.435	7.425	10.479
a) à 3 mois au maximum	5.755	6.004	5.614	7.559	7.085	7.512
b) à 3 mois au maximum (or)	—	—	—	—	—	—
c) de 3 à 6 mois	440	} 3.945	374	} 2.876	174	} 2.967
d) de 6 à 9 mois	21		99		105	
e) de 9 à 12 mois	15		—		61	
f) à plus d'un an	—		—		—	
VI. Autres effets et titres :	1.941	1.563	1.980	1.411	1.965	1.559
1. Or :						
a) à 3 mois au maximum	295	299	286	286	354	354
b) de 3 à 6 mois	20	} 118	83	} 131	13	} 64
c) de 6 à 9 mois	77		22		23	
d) de 9 à 12 mois	11		16		19	
e) à plus d'un an	—		—		—	
2. Monnaies :						
a) à 3 mois au maximum	1.345	999	1.426	872	1.410	1.037
b) de 3 à 6 mois	83	} 147	118	} 122	118	} 104
c) de 6 à 9 mois	53		6		1	
d) de 9 à 12 mois	34		23		5	
e) à plus d'un an	23		—		22	
VII. Actifs divers	1	20	20	1	22	1
Total actif ...	12.338	15.763	11.989	16.022	13.419	16.230

¹ Ne sont pas inclus dans la présente situation l'or sous dossier, les effets et autres titres détenus en garde pour le compte de Banques Centrales et d'autres déposants. N'y sont pas compris l'or sous dossier, les avoirs en banque, les effets et autres titres détenus par la Banque en sa qualité d'Agent de l'Organisation de Coopération et de Développement Economiques (Accord Monétaire Européen), de Tiers Convenu aux termes du contrat de nantissement conclu avec la Haute Autorité de la Communauté Européenne du Charbon et de l'Acier, ainsi que de Mandataire-trustee ou d'Agent financier d'emprunts internationaux.

XX - 9. — BANQUE DES REGLEMENTS INTERNATIONAUX, A BALE ¹

Situations en millions de francs or

[unités de 0,29032258... gramme d'or fin (art. 5 des statuts)]

Passif

	31 décembre 1967	31 décembre 1968	31 mai 1968	31 mai 1969	30 juin 1968	30 juin 1969
I. Capital :						
Actions libérées de 25 %	125	125	125	125	125	125
II. Réserves	45	75	45	75	75	105
1. Fonds de Réserve Légale	12	12	12	12	12	12
2. Fonds de Réserve Générale	23	38	23	38	38	53
3. Fonds Spécial de Réserve de Dividendes	10	10	10	10	10	10
4. Fonds de Réserve Libre	—	15	—	15	15	30
III. Dépôts (or) :	5.032	5.543	5.134	5.288	5.254	5.371
1. Banques centrales :						
a) à plus d'un an	—	—	—	—	—	—
b) de 9 à 12 mois	183	} 226	90	} 357	—	} 399
c) de 6 à 9 mois	—		76		114	
d) de 3 à 6 mois	52		176		245	
e) à 3 mois au maximum	3.172		2.665		2.689	
f) à vue	995	2.066	1.581	1.757	1.626	1.850
2. Autres déposants :						
a) à plus d'un an	—	—	—	—	—	—
b) de 9 à 12 mois	17	} —	—	} —	—	} —
c) de 6 à 9 mois	—		—		—	
d) de 3 à 6 mois	55		17		17	
e) à 3 mois au maximum	375		97		193	
f) à vue	183	489	312	97	374	480
IV. Dépôts (monnaies) :	6.228	8.241	5.881	8.637	7.185	8.753
1. Banques centrales :						
a) à plus d'un an	13	} 1.942	10	} 2.133	10	} 1.888
b) de 9 à 12 mois	47		3		1	
c) de 6 à 9 mois	89		65		37	
d) de 3 à 6 mois	377		545		259	
e) à 3 mois au maximum	5.273	5.714	4.308	5.573	6.211	6.404
f) à vue	99	32	53	23	58	17
2. Autres déposants :						
a) de 9 à 12 mois	8	} 90	—	} 68	—	} 68
b) de 6 à 9 mois	—		—		—	
c) de 3 à 6 mois	—		37		8	
d) à 3 mois au maximum	305		447		845	
e) à vue	17	16	15	17	22	17
V. Effets :	573	1.466	476	1.577	478	1.574
a) de 9 à 12 mois	—	} 937	—	} 844	—	} 849
b) de 6 à 9 mois	—		162		163	
c) de 3 à 6 mois	—		—		315	
d) à 3 mois au maximum	573		529		314	
VI. Divers	104	75	45	54	49	65
VII. Comptes de profits et pertes	—	—	45	45	—	—
VIII. Dividende payable le 1^{er} juillet	—	—	—	—	15	15
IX. Provision	231	238	238	221	238	222
<i>Total passif ...</i>	12.338	15.763	11.989	16.022	13.419	16.230

¹ Ne sont pas inclus dans la présente situation l'or sous dossier, les effets et autres titres détenus en garde pour le compte de Banques Centrales et d'autres déposants. N'y sont pas compris l'or sous dossier, les avoirs en banque, les effets et autres titres détenus par la Banque en sa qualité d'Agent de l'Organisation de Coopération et de Développement Economiques (Accord Monétaire Européen), de Tiers Convenu aux termes du contrat de nantissement conclu avec la Haute Autorité de la Communauté Européenne du Charbon et de l'Acier, ainsi que de Mandataire-trustee ou d'Agent financier d'emprunts internationaux.

VOORNAAMSTE GEBRUIKTE AFKORTINGEN.

	A.S.L.K.	Algemene Spaar- en Lijfrentekas.
B.I.B.		Bank voor Internationale Betalingen.
B.L.E.U.		Belgisch-Luxemburgse Economische Unie.
	B.P.C.	Bestuur der Postchecks.
	B.R.T.	Belgische Radio en Televisie.
	D.U.L.B.E.A.	Département d'Economie Appliquée de l'Université Libre de Bruxelles.
E.B.U.		Europese Betalingsunie.
E.E.G.		Europese Economische Gemeenschap.
E.G.K.S.		Europese Gemeenschap voor Kolen en Staal.
E.M.A.		Europees Monetair Akkoord.
O.E.S.O.		Organisatie voor Economische Samenwerking en Ontwikkeling.
	FABRIMETAL	Federatie van de Ondernemingen der Metaalverwerkende Nijverheid.
F.A.O.		Food and Agricultural Organization.
	FEBELTEX	Federatie der Belgische Textielnijverheid.
	H.W.I.	Herdiscontering- en Waarborginstituut.
I.A.B.		Internationaal Arbeidsbureau.
I.B.H.O.		Internationale Bank voor Herstel en Ontwikkeling.
I.M.F.		Internationaal Monetair Fonds.
	M.E.Z.	Ministerie van Economische Zaken.
	N.B.B.	Nationale Bank van België.
	N.I.S.	Nationaal Instituut voor de Statistiek.
	N.K.B.K.	Nationale Kas voor Beroepskrediet.
	N.M.Y.B.	Nationaal Maatschappij van Buurtspoorwegen.
	N.M.B.S.	Nationale Maatschappij der Belgische Spoorwegen.
	N.M.K.N.	Nationale Maatschappij voor Krediet aan de Nijverheid.
	N.M.W.V.	Nationale Maatschappij voor Watervoorziening.
O.V.N.		Organisatie der Verenigde Naties.
	R.L.W.	Regie der Luchtwezen.
	R.M.Z.	Rijksdienst voor Maatschappelijke Zekerheid.
	R.T.T.	Regie van Telegrafie en Telefonie.
	R.Y.A.	Rijksdienst voor Arbeidsvoorziening.
	SABENA	Belgische Naamloze Vennootschap tot Exploitatie van het Luchtverkeer.
	V.B.N.	Verbond der Belgische Nijverheid.
	Z.K.O.S.	Zelfstandige Kas voor Oorlogsschade.

CONVENTIONELE TEKENS.

—	het gegeven bestaat niet.
n.b.	niet beschikbaar.
pct.	procent.
e	voorlopig.
g	gerectificeerd cijfer.
(r)	raming.
...	nihil of te verwaarlozen hoeveelheid.

STATISTIEKEN

INHOUD

	Nummers van de tabellen		Nummers van de tabellen
I. — Bevolking en nationale rekeningen.			
Bevolking	I - 1		
Verdeling van het nationaal produkt over de produktiefactoren	I - 2		
B.N.P. berekend door ontleding van de voortbrenging tegen marktprijzen	I - 3		
Besteding van het nationaal produkt :			
a) Ramingen in courante prijzen	I - 4a		
b) In prijzen van 1963 indexcijfers	I - 4b		
II. — Tewerkstelling en werkloosheid.			
Indexcijfers van de tewerkstelling in de nijverheid (arbeiders)	II - 1		
Aanbiedingen van werkzoekenden en aanvragen van werkgevers	II - 2		
III. — Landbouw en visserij.			
Landbouwproduktie	III - 1		
Zeevisserij — Voornaamste vissoorten aangevoerd in de Belgische havens	III - 2		
IV. — Nijverheid.			
Algemene indexcijfers van de industriële produktie	IV - 1		
Indexcijfers van de industriële produktie (voornaamste sectoren)	IV - 2		
Energie	IV - 3		
Metaalproduktie	IV - 4		
Bouwnijverheid : jaarcijfers	IV - 5		
Bouwnijverheid : maandelijks cijfers	IV - 6		
Vergelijkende evolutie van de industriële produktie der E.E.G.-landen	IV - 7		
V. — Diensten.			
Vervoer :			
a) Bedrijvigheid van de N.M.B.S., de N.M.V.B. en de Sabena	V - 1a		
b) Zeevaart	V - 1b		
c) Binnenscheepvaart	V - 1c		
Toerisme	V - 2		
Binnenlandse handel :			
a) Verkoopindexcijfers	V - 3a		
b) Verkoop op afbetaling	V - 3b		
VI. — Inkomens.			
Bezoldigingen van de arbeiders	VI - 1		
Gemiddelde verdiende bruto-uurlonen in de nijverheid	VI - 2		
VII. — Prijzen en prijsindexcijfers.			
Groothandelsprijzen op de wereldmarkten	VII - 1		
Indexcijfers van de groothandelsprijzen op de wereldmarkten	VII - 2		
Indexcijfers van de groothandelsprijzen in België ...	VII - 3		
Prijsindexcijfers bij consumptie in België	VII - 4		
VIII. — Buitenlandse handel van de B.L.E.U.			
1. Algemene tabel	VIII - 1		
2. Uitvoer volgens de aard der produkten	VIII - 2		
3. Invoer volgens het gebruik der produkten	VIII - 3		
4. a) Indexcijfers van de gemiddelde waarden per eenheid	VIII - 4a		
b) Indexcijfers van het volume	VIII - 4b		
5. Geografische spreiding	VIII - 5		
IX. — Betalingsbalans van de B.L.E.U.			
1. Jaarcijfers	IX - 1		
2. Saldi per kwartaal	IX - 2		
3. Ontvangsten en uitgaven per kwartaal en samengevoegde maandsaldi	IX - 3		
X. — Valutamarkt.			
1. Officiële wisselkoersen vastgesteld door de in Verrekeningskamer te Brussel vergaderde bankiers	X - 1		
2. Valuta's van de Lid-Staten van de E.M.A.	X - 2		
XI. — Rijksfinanciën.			
1. Ontvangsten en uitgaven van de Schatkist voortvloeiend uit de begrotingsverrichtingen	XI - 1		
2. Schatkistimpasse en financiering ervan	XI - 2		
3. Nettofinancieringsbehoeften van de Staat en hun dekking	XI - 3		
4. Belastingontvangsten (per begrotingsjaar)	XI - 4		
5. Indeling van de belastingontvangsten	XI - 5		
6. Belastingontvangsten zonder onderscheid van begrotingsjaar	XI - 6		
XII. — Vorderingen en schulden in de Belgische economie.			
1. a) Uitstaande vorderingen en schulden op 31 december 1965	XII - 1a		
b) Uitstaande vorderingen en schulden op 31 december 1966	XII - 1b		
2. Bewegingen van de vorderingen en schulden in 1966	XII - 2		
3. a) Uitstaande vorderingen en schulden op 31 december 1965 (totalen per sector)	XII - 3a		
b) Uitstaande vorderingen en schulden op 31 december 1966 (totalen per sector)	XII - 3b		
4. Bewegingen van de vorderingen en schulden in 1966 (totalen per sector)	XII - 4		
XIII. — Geldscheppende instellingen.			
1. Gezamenlijke balansen van de geldscheppende instellingen	XIII - 1		
2. De balansen van de Nationale Bank van België, de geldscheppende openbare instellingen en de depositobanken :			
a) Nationale Bank van België (driemaandelijks en maandelijks cijfers)	XIII - 2a		
b) Geldscheppende openbare instellingen	XIII - 2b		
c) Depositobanken	XIII - 2c		
d) Totaal der geldscheppende instellingen	XIII - 2d		
3. Oorzaken van de veranderingen in de geldhoeveelheid	XIII - 3		
4. Geldhoeveelheid	XIII - 4		
5. Goudvoorraad en nettodeviezenpositie van de geldscheppende instellingen	XIII - 5		
6-7. Opgenomen bedragen van de discontokredieten, voorschotten en acceptkredieten bij hun oorsprong door de depositobanken verleend aan de bedrijven en particulieren en aan het buitenland :			
— Zichtbare economische bestemming	XIII - 6		
— Vorm en houderschap	XIII - 7		

	Nummers van de tabellen		Nummers van de tabellen
8. Discontokredieten, voorschotten en acceptkredieten aan de bedrijven en particulieren en aan het buitenland, ondergebracht bij de Nationale Bank van België	XIII - 8	2. Houderschap van het door de depositobanken gediscoteerde handelspapier en van de bankaccepten ...	XVIII
9. Opgenomen bedragen van de discontokredieten, voorschotten en acceptkredieten, bij hun oorsprong door de geldscheppende instellingen verleend aan de bedrijven en particulieren en aan het buitenland	XIII - 9	3. Bedrijvigheid van de verrekeningskamers	XVIII
10. Balansen van de Nationale Bank van België	XIII - 10	XIX. — Disconto-, rente- en rendementspercentages.	
Weekstaten van de Nationale Bank van België ...	XIII - 10	1. Disconto- en rentetarief van de Nationale Bank van België	XIX - 1
11. Verrichtingen in postrekening	XIII - 11	2. Daggeldrente	XIX - 2
12. Algemene staat der banken	XIII - 12	3. Rentevoet van de schatkistcertificaten en van de certificaten van het Rentenfonds	XIX - 3
13. Gezamenlijke betalingen door middel van direct opeisbare bankdeposito's in Belgische franken en van tegoeden in postrekening	XIII - 13	4. Rentetarief voor deposito's in Belgische franken bij de banken	XIX - 4
XIV. — Niet-geldscheppende financiële instellingen.		5. Rentetarieven door de Algemene Spaar- en Lijfrentekas toegepast op gewone spaarboekjes	XIX - 5
4. Voornaamste activa en passiva van het Rentenfonds	XIV - 4	6. Rendement van vast rentende waarden op de Beurs te Brussel	XIX - 6
5. Algemene Spaar- en Lijfrentekas :		XX. — Buitenlandse circulatiebanken.	
a) Beweging van de inlagen	XIV - 5a	1. Discontovoet	XX - 1
b) Voornaamste posten uit de balansen van de Spaarkas	XIV - 5b	2. Banque de France (oude en nieuwe voorstelling) ...	XX - 2
c) Voornaamste posten uit de balansen van de Lijfrentekassen	XIV - 5c	3. Bank of England	XX - 3
d) Voornaamste posten uit de balansen van de Levensverzekeringskas	XIV - 5d	4. Federal Reserve Banks	XX - 4
6. Particuliere spaarkassen	XIV - 6	5. De Nederlandsche Bank	XX - 5
7. Nationale Maatschappij voor Krediet aan de Nijverheid	XIV - 7	6. Banca d'Italia	XX - 6
8. Gemeentekrediet van België	XIV - 8	7. Deutsche Bundesbank	XX - 7
9. Levensverzekeringsmaatschappijen	XIV - 9	8. Banque Nationale Suisse	XX - 8
10. Hypotheekinschrijvingen	XIV - 10	9. Banque des Règlements Internationaux	XX - 9
XV. — Voornaamste vormen van de besparingen van particulieren en ondernemingen beschikbaar in de Belgische volkshuishouding		Voornaamste gebruikte afkortingen.	
	XV	Grafieken.	
XVI. — Emissies en schulden van de overheidssector.		I - 4. — B.N.P. berekend door ontleding van de besteding	
1. Emissies in Belgische franken op lange en halflange termijn	XVI - 1	II - 2. — Aanbiedingen van werkzoekenden en aanvragen van werkgevers.	
2. Voornaamste emissies op lange en halflange termijn van de overheidssector	XVI - 2	IV - 0. — Resultaten der conjunctuurenquêtes.	
3. Staatsschuld :		IV - 2. — Indexcijfers van de industriële produktie.	
a) Officiële staat	XVI - 3a	IV - 7. — Vergelijkende evolutie van de industriële produkt der E.F.G.-landen.	
b) Veranderingen van de overheidsschuld die aanleiding hebben gegeven tot geldbewegingen	XVI - 3b	VI - 1. — Bezoldigingen van de arbeiders — Indexcijfer van de gemiddelde brutoverdienste per gewerkt uur	
4. Indeling van de schulden in Belgische franken op lange en halflange termijn van de overheidssector ...	XVI - 4	VII - 3. — Indexcijfers van de groothandelsprijzen in België.	
XVII. — Effecten van de particuliere sector en kredieten aan de bedrijven en particulieren.		VII - 4. — Indexcijfers van de kleinhandelsprijzen en van prijzen bij consumptie in België	
1. Evolutie van de omzet, de noteringen en het rendement van de beurswaarden	XVII - 1	VIII - — Buitenlandse handel van de B.L.E.U.	
2. Rendement van de vennootschappen op aandelen — jaarcijfers	XVII - 2	XI - 6. — Belastingontvangsten zonder onderscheid van belastingjaar.	
3. Rendement van de vennootschappen op aandelen — cumulatieve maandelijkse cijfers	XVII - 3	XIII - 3. — Geldhoeveelheid en quasi monetaire liquiditeiten	
4. Uitgifte van de vennootschappen — jaarcijfers ...	XVII - 4	XIII - 13. — Gezamenlijke betalingen door middel van direct opeisbare bankdeposito's in Belgische franken en van tegoeden in postrekening. — Verhouding van omzet tot de hoeveelheid.	
5. Uitgifte van de vennootschappen — maandelijkse cijfers	XVII - 5	XIV - 5a. — Algemene Spaar- en Lijfrentekas — Beweging de inlagen.	
6. Opgenomen bedragen van de kredieten aan bedrijven en particulieren	XVII - 6	XVII - 1. — Indexcijfers van de aandelennoteringen op contantmarkt.	
XVIII. — Geldmarkt.			
1. Markt van het daggeld en van het geld op zeer korte termijn	XVIII - 1		

Abonnementsprijs per jaargang { België, F 250.
 } Buitenland, F 300.

Prijs van een afzonderlijk nummer { België, F 25.
 } Buitenland, F 30.

De betaling moet vooraf geschieden door overmaking op postgironummer 5.00 der Nationale Bank van België, of op de in haar boeken geopende rekening-courant onder de rubriek « Tijdschrift voor Documentatie en Voorlichting ».

De abonnementen worden verzocht op te geven welke uitgave zij wensen te ontvangen : de Nederlandse of de Franse.



D R U K K E R I J
D E R N A T I O N A L E B A N K V A N B E L G I È
H O O F D I N G E N I E U R V A N D E D R U K K E R I J
C H . A U S S E M S
N A T I È N S Q U A R E 1 7 . B R U S S E L 5