

Dit tijdschrift wordt als objectieve documentatie uitgegeven.

De artikels geven de opvatting van de schrijvers weer, onafhankelijk van de mening der Bank.

INHOUD : Inventaris en spreiding van de effecten met vast rendement op halflange en lange termijn van de overheidssector — Literatuur in verband met de economische en financiële problemen van België — Economische wetgeving — Statistieken.

INVENTARIS EN SPREIDING VAN DE EFFECTEN MET VAST RENDEMENT OP HALFLANGE EN LANGE TERMIJN VAN DE OVERHEIDSSECTOR

1. INLEIDING

Reeds herhaaldelijk verschenen in dit *Tijdschrift* studies over de inventaris en de spreiding van de effecten met vast rendement op halflange en lange termijn van de overheidssector ⁽¹⁾. De cijfers die maandelijks gepubliceerd worden in tabel XVI-4 van het statistische gedeelte, onder de titel « Indeling van de schulden in Belgische franken op lange en halflange termijn van de overheidssector », worden in deze studies aangevuld, ontleed en gecommentarieerd. Het hierna volgende artikel herneemt, vanaf 1962, de vroeger opgestelde statistieken ⁽²⁾, zet ze voort tot eind 1968 en licht vooral de ontwikkeling toe tijdens de jaren 1967 en 1968.

Bij deze studies worden in aanmerking genomen de effecten met vast rendement op half-

lange en lange termijn, d.w.z. met meer dan één jaar looptijd ⁽¹⁾, gesteld in Belgische franken en uitgegeven door de Belgische overheidssector, ongeacht de wijze waarop dat gebeurt — doorlopend of in grote tranches, al dan niet verkrijgbaar door elke belegger — of de benaming die hun wordt toegekend : schatkistecertificaten, kasbons, kapitalisatiebons, spaarbons, obligaties.

De principes volgens welke de telling gebeurt, werden niet gewijzigd. De in aanmerking genomen definities van de debiteur- en crediteursectoren zijn dezelfde als die welke in de meer algemene statistiek werden gebruikt voor de indeling in sectoren van de uitstaande bedragen en bewegingen van de vorderingen en schulden in de Belgische economie ⁽²⁾, waarvan de telling van de effecten met vast rendement op halflange en lange termijn van de overheidssector trouwens één van de bestanddelen uitmaakt.

⁽¹⁾ Cf. *Tijdschrift voor Documentatie en Voorlichting*, januari 1954, blz. 1-14; oktober 1955, blz. 251-257; januari 1958, blz. 13-20; maart 1961, blz. 133-141; april 1963, blz. 305-320; maart 1966, blz. 265-294; maart 1968, blz. 305-328.

⁽²⁾ Dank zij de verbetering van de statistische methodes konden, in enkele gevallen, de cijfers van de jaren vóór 1967 verbeterd worden.

⁽¹⁾ Niettemin omvatten de cijfers een zeker bedrag kasbons voor één jaar uitgegeven door de openbare kredietinstellingen, die niet stelselmatig konden worden uitgeschakeld.

⁽²⁾ Cf. *Tijdschrift voor Documentatie en Voorlichting*, Statistieken, tabellen XII.

Zoals voor de meer algemene statistiek onderscheiden de tabellen van de inventaris en van de spreiding der schuld op halflange en lange termijn van de overheidssector, zowel voor de emittenten als voor de schuldeisers, een groep niet-financiële nationale sectoren en een groep financiële sectoren. Wat de debiteursectoren betreft, spreekt het vanzelf dat elk van deze groepen uit de statistiek van de uitstaande bedragen en bewegingen van de vorderingen en schulden in de Belgische economie slechts die instellingen overneemt die deel uitmaken van de « overheidssector ». Voor de eerste groep zijn dat de sectoren « Parastatale bedrijven », « Staat », « Niet elders vermelde overheidssector » en « Sociale verzekering » en, voor de tweede groep, de financiële overheidsinstellingen die effecten met vast rendement voor meer dan één jaar uitgeven, nl. de « Niet-geldscheppende openbare kredietinstellingen » en de Spaarkas van de Algemene Spaar- en Lijfrentekas, die deel uitmaakt van de sector « Spaarkassen, hypotheek- en kapitalisatiemaatschappijen ».

Voor deze studie komen dus in aanmerking de effecten met vast rendement in Belgische franken voor meer dan één jaar, uitgegeven door de aldus afgebakende debiteursectoren; samen met de effecten van dezelfde aard maar gesteld in buitenlandse valuta's, vormen zij, in de statistiek van de uitstaande bedragen en bewegingen van de vorderingen en schulden in de Belgische economie, het totaal van de opgetekende verplichtingen voor diezelfde sectoren in de rubrieken « Door elke belegger verkrijgbare obligaties » en « Niet door elke belegger verkrijgbare obligaties ».

Ten slotte gebeurt de indeling van de effecten onder de debiteursectoren volgens de in de statistiek der uitstaande bedragen en bewegingen van de vorderingen en schulden aanvaarde maatstaf, nl. de last van de aflossing van de schuld, ongeacht de beneficiant van de middelen die uit de uitgifte van de lening voortvloeien. Zo zijn de effecten die worden uitgegeven door de « openbare financiële instellingen » en door de organen die deel uitmaken van de sectoren « Parastatale bedrijven » en « Niet elders vermelde overheidssector », slechts aangetekend als verplichtingen van deze emittenten wanneer deze zelf de last van de aflossing op zich nemen; is de aflossing daarentegen ten laste van de Staat, dan vormen die effecten voor deze laatste een z.g.

indirecte schuld en worden zij, samen met de directe schuld, opgenomen in de rubriek « Staat ». Voor sommige studies kan het uitgangspunt « begunstigde » echter geschikter zijn dan het uitgangspunt « debiteur » en om de eventuele overgang naar eerstgenoemd uitgangspunt mogelijk te maken, worden in de deeltabellen de in de sector « Staat » opgetekende effecten ingedeeld in directe schuld en indirecte schuld, en worden voor ieder van de andere sectoren niet alleen de effecten opgegeven waarvan deze sectoren debiteur zijn, maar eveneens, *pro memorie*, de schuld uitgegeven door deze zelfde sectoren en begrepen in de indirecte staatsschuld.

Zoals voorheen, komt op de inventaris van de effecten van de overheidssector, *pro memorie*, een rubriek voor, getiteld « Kongolese effecten en effecten van het Belgisch-Kongolese Fonds voor Delging en Beheer ». Vanaf 1965 omvat zij de effecten die aangenomen worden of kunnen worden voor inschrijving op de lening van het bovenvermelde Fonds, nl. de effecten van de Kongolese schuld uitgegeven vóór de onafhankelijkheid en gesteld in andere muntsoorten dan de vroegere Kongolese frank en die niet door België gewaarborgd was. De bedragen die voor de jaren vóór 1965 werden opgetekend, stemmen in hoofdzaak overeen met het aan het einde van ieder jaar uitstaande bedrag van de leningen die later voor inschrijving op de lening werden aanvaard.

Dat de door het Belgisch-Kongolese Fonds voor Delging en Beheer uitgegeven lening *pro memorie* wordt vermeld, vindt zijn verklaring hierin dat zij, ofschoon zij geen deel uitmaakt van de effecten die de eigenlijke Belgische overheidssector uitgeeft, er toch tot op zekere hoogte mee verwant is, aangezien de Belgische Staat betrokken is bij de Overeenkomst krachtens welke het Fonds werd opgericht en hij indirect een deel van de dienst van deze lening waarneemt ⁽¹⁾.

De Kongolese effecten of die welke werden uitgegeven door het Belgisch-Kongolese Fonds voor Delging en Beheer, zijn daarentegen niet opgenomen in de tabellen betreffende de spreiding

(1) Voor een vollediger uiteenzetting van de maatregelen die voorafgingen aan de wijze van indeling van de Kongolese effecten en de inhoud van de Belgisch-Kongolese Overeenkomst waarbij de overname van de Kongolese schuld van vóór de onafhankelijkheid geregeld wordt, cf. *Tijdschrift voor Documentatie en Voorlichting*, maart 1966, blz. 267, en maart 1968, blz. 306.

ding van de effecten. De indeling over de verschillende sectoren houders betreft dus uitsluitend het uitstaande bedrag van de door de Belgische overheidssector uitgegeven effecten.

Na de bespreking van de inventaris van deze effecten en van hun spreiding, waarover in de volgende twee hoofdstukken wordt gehandeld, wordt de markt van de door elke belegger verkrijgbare effecten nader ontleed in hoofdstuk 4. Ten slotte worden enkele conclusies getrokken.

2. INVENTARIS VAN DE EFFECTEN VAN DE OVERHEIDSSECTOR

Bij het opmaken van de inventaris van de effecten van de overheidssector werd in tabel I de schuld verdeeld over vijf debiteursectoren : enerzijds, vier niet-financiële sectoren, nl. de « Staat », de « Parastatale bedrijven », de « Niet elders vermelde overheidssector » en de « Sociale verzekering », en, anderzijds, de « Openbare financiële instellingen », een sector die, zoals hierboven werd uiteengezet, behalve de « Niet-geldscheppende openbare kredietinstellingen », die in de voorgaande studies werden opgetekend, de Algemene Spaar- en Lijfrentekas omvat ten belope van haar verplichtingen in spaarbons die zij vanaf 1968 is beginnen uit te geven.

De hierna opgetekende effecten van de overheidssector zijn verdeeld in twee categorieën, naargelang ze al dan niet verkrijgbaar zijn door elke belegger.

De door elke belegger verkrijgbare effecten zijn die welke, noch in rechte noch in feite, slechts verkregen kunnen worden door één persoon of één instelling of door een beperkt aantal personen of instellingen, maar die, integendeel, door iedereen kunnen worden aangekocht, hetzij reeds bij de — openbare — uitgifte of later, omdat zij ter beurze verhandelbaar zijn of omdat zij geregeld verhandeld worden op de markt die buiten de officiële beurzen georganiseerd wordt ⁽¹⁾.

De effecten waarop deze maatstaf niet toepasselijk is, worden als niet door elke belegger verkrijgbaar beschouwd.

(1) Onder de door iedere belegger verkrijgbare effecten komen dus o.m. voor de kasbons en spaarbons die sommige instellingen doorlopend ter openbare inschrijving aanbieden, alsmede de effecten die, ofschoon zij niet opgenomen zijn in een Belgische of buitenlandse officiële notering, toch geregeld « buiten beurs » verhandeld worden.

Inventaris van de effecten van de overheidssector
Uitstaande bedragen aan het einde van het jaar
(Nominale waarden, miljarden franken)

Tabel I.

Debiteuren	Verkrijgbaar door elke belegger							Niet verkrijgbaar door elke belegger							Totaal						
	1962	1963	1964	1965	1966	1967	1968 v	1962	1963	1964	1965	1966	1967	1968 v	1962	1963	1964	1965	1966	1967	1968 v
Niet-financiële sectoren :																					
Staat	231,8	238,8	250,8	268,0	277,1	298,0	322,7	66,6	64,4	64,2	64,8	65,8	66,4	67,0	298,4	303,2	315,0	332,8	342,9	364,4	389,7
Parastatale bedrijven	26,6	28,4	28,6	27,9	30,1	33,0	38,0	6,6	6,2	6,5	8,2	10,0	10,9	11,9	33,2	34,6	35,1	36,1	40,1	43,9	49,9
Sociale verzekering en pensioenfondsen	—	—	—	—	—	—	—	9,8	11,7	13,2	14,6	16,1	17,9	15,7	9,8	11,7	13,2	14,6	16,1	17,9	15,7
Niet elders vermelde overheidssector	26,8	27,2	26,5	30,4	35,9	39,4	46,6	10,6	11,1	13,2	13,9	14,9	16,3	16,5	37,4	38,3	39,7	44,3	50,8	55,7	63,1
Financiële instellingen	106,1	113,2	120,3	132,6	144,9	165,3	191,0	21,9	23,1	25,1	27,0	29,3	31,5	34,5	128,0	136,3	145,4	159,6	174,2	196,8	225,5
Totaal	391,3	407,6	426,2	458,9	488,0	535,7	598,3	115,5	116,5	122,2	128,5	136,1	143,0	145,6	506,8	524,1	548,4	587,4	624,1	678,7	743,9
Pro memorie :																					
Kongolese effecten en effecten van het Belgisch-Kongolese Fonds voor Delging en Beheer	10,1	10,1	10,1	11,4	11,5	11,4	11,1	0,8	0,8	0,8	—	—	—	—	10,9	10,9	10,9	11,4	11,5	11,4	11,1

¹ Incl. de speciale conversielening van 1962, ten bedrage van fr. 19,8 miljard in 1962 en fr. 18,8 miljard vanaf 1963.

Tabellen III tot VII geven een meer gedetailleerde indeling van de door elk van de groepen debiteuren uitgegeven effecten. Tabel VIII geeft een overzicht van de jaarlijkse veranderingen van het bedrag effecten in omloop in absolute cijfers, terwijl tabel IX er het groeipercentage van aangeeft.

Het volume van de schuld in Belgische franken voor meer dan één jaar van de overheidssector nam in 1967 toe met fr. 54,6 miljard, d.i. 8,7 pct., en met fr. 65,2 miljard in 1968, d.i. 9,6 pct., te vergelijken met een respectieve stijging in 1965 en 1966 met fr. 39

miljard of 7,1 pct. en fr. 36,7 miljard of 6,2 pct.

De versnelde groei van de overheidsschuld in 1967 en 1968 was mogelijk dank zij de aanzienlijke verhoging van de financiële besparingen gedurende deze laatste twee jaar. De recessie waardoor het grootste deel van deze periode gekenmerkt was, heeft immers de neiging tot sparen van de particulieren doen toenemen en heeft bijgedragen tot een liquiditeitsverruiming bij de bedrijven, wat o.m. verband hield met een merkelijke vertraging van de voorraadvorming. Bovendien werden

Tabel II.

Indeling in groepen debiteuren van de effecten van de overheidssector
(In procenten)

Debiteuren	1962 1	1963 1	1964 1	1965 1	1966 1	1967 1	1968 1
Niet-financiële sectoren :							
Staat	57,2	56,3	55,9	55,2	53,5	52,4	51,2
Parastatale bedrijven	6,8	6,8	6,6	6,3	6,6	6,6	6,9
Sociale verzekering en pensioenfondsen	2,0	2,3	2,5	2,6	2,7	2,7	2,1
Niet elders vermelde overheidssector	7,7	7,6	7,5	7,8	8,4	8,5	8,7
Financiële instellingen	26,3	27,0	27,5	28,1	28,8	29,8	31,1
Totaal ...	100,0	100,0	100,0	100,0	100,0	100,0	100,0

¹ Zonder rekening te houden met de speciale conversielening van 1962, ten bedrage van fr. 19,8 miljard in 1962 en fr. 18,8 miljard vanaf 1963.

de besparingen minder gebruikt voor de aankoop van woningen en voor roerende beleggingen in het buitenland, wat de vorming van financiële activa in Belgische franken ten goede is gekomen. Onder deze laatste, ten slotte, werden de beleggingen op middellange en lange termijn bevoordeeld door het stijgende verschil tussen de rendementen van deze beleggingen en die van de activa op korte termijn.

Schuld van de « Staat ».

De staatsschuld, die hier niet wordt genomen in de ruime betekenis die eraan wordt toegekend in de nationale boekhouding, maar in de betekenis van schuld van de Schatkist, omvat alle effecten van de directe en indirecte schuld in Belgische franken voor meer dan één jaar.

Van de gezamenlijke effecten van de overheidssector in omloop is de Staat nog voor meer dan de helft de debiteur, maar, zoals tijdens de vorige jaren, is zijn relatief aandeel

verder teruggelopen, nl. tot 52,4 pct. in 1967 en tot 51,2 pct. in 1968, tegenover 53,5 pct. in 1966, 57,2 pct. in 1962 en meer dan 60 pct. tot 1958 (tabel II).

Sedert tal van jaren overtrof het groeitempo van de schuld van sommige andere debiteursectoren, in het bijzonder van de openbare financiële instellingen, dat van de staatsschuld, dat sedert 1966 beneden het stijgingstempo ligt van de verplichtingen van ieder der andere sectoren, op één enkele uitzondering na ⁽¹⁾ (tabel IX). Eveneens in 1966 steeg de schuld van de « Staat », in absolute cijfers, voor het eerst aanzienlijk minder dan die van een andere sector, nl. de « Openbare financiële instellingen ».

De stijging van de schuld in Belgische franken voor meer dan één jaar van de « Staat » heeft in ruime mate bijgedragen tot de dekking van de toegenomen nettofinan-

⁽¹⁾ Het betreft de « Sociale verzekering », waarvan de hier opgetekende schuld in 1968 verminderde; zoals men hierna zal zien, vloeit deze vermindering voort uit toevallige factoren.

Tabel III.

Effecten waarvan de Staat de debiteur is

Uitstaande bedragen aan het einde van het jaar

(Nominale waarden, miljarden franken)

	Verkrijgbaar door elke belegger										Niet verkrijgbaar door elke belegger										Totaal								
	1962		1963		1964		1965		1966		1967		1968		1962		1963		1964		1965		1966		1967		1968		
Directe schuld ¹	207,6	212,7	220,6	237,2	249,1	260,6	278,5	64,8	62,6	62,6	64,9	65,6	64,3	64,9	275,3	272,4	283,2	300,4	313,4	325,5	344,1	2	2	2	2	2	2	2	2
Indirecte schuld	24,2	26,1	30,2	30,8	28,0	37,4	44,2	1,8	1,8	1,8	1,5	1,4	1,5	1,5	27,9	26,0	31,8	32,4	29,5	29,5	38,9	45,6							
Totaal ...	231,8	238,8	250,8	268,0	277,1	308,0	322,7	66,6	64,4	64,4	66,4	67,0	65,8	66,4	303,2	298,4	315,0	332,8	342,9	354,4	383,0	400,7							

¹ Incl. de 4 pct.-lening van fr. 0,3 miljard van de Nationale Maatschappij voor de Huisvesting.

² Incl. de speciale conversielening van 1962, ten bedrage van fr. 19,8 miljard in 1962 en fr. 18,8 miljard vanaf 1963.

cieringsbehoeften van de Schatkist. In 1967 en 1968 beliepen deze behoeften respectievelijk fr. 23 en 34,1 miljard; zij werden ruimschoots door de Belgische markt gedekt : in 1967 maakten de uitgiften voor meer dan één jaar op deze markt, ten bedrage van fr. 21,5 miljard, samen met een stijging van het uitstaande bedrag overheidseffecten voor ten hoogste één jaar, ten belope van fr. 4 miljard, het mogelijk het beroep op de buitenlandse markten met fr. 2,5 miljard te verminderen; ook in 1968 nam dit beroep af met fr. 3,7 miljard : de binnenlandse markt leverde, behalve een bedrag van fr. 25,3 miljard middelen voor meer dan één jaar, fr. 12,5 miljard bijkomende middelen op door inschrijving op effecten voor ten hoogste één jaar.

In 1967 en 1968 nam de verhoging van de schuld voor meer dan één jaar ten laste van de Staat, in hoofdzaak de vorm aan van door elke belegger verkrijgbare obligaties : op die wijze werd in 1967 fr. 20,9 miljard opgenomen op een totaal van fr. 21,5 miljard en fr. 24,7 miljard op een totaal van fr. 25,3 miljard in 1968 (tabel III).

Wanneer de schuld van de Staat gesplitst wordt in haar twee bestanddelen, stelt men vast dat de directe schuld tijdens de beschouwde periode met fr. 30,7 miljard toenam, d.i. met 3,9 pct. in 1967 en 5,7 pct. in 1968 (tabel III). De indirecte schuld steeg daarentegen over dezelfde periode met fr. 16,1 miljard of 31,9 pct. in 1967 en 17,2 pct. in 1968. Deze krachtige toeneming van de indirecte schuld is uitsluitend het gevolg van de stijging van de uitstaande verplichtingen van het Wegenfonds (tabel VI). Dit laatste gaf twee leningen uit van fr. 6 miljard, de eerste in april 1967 en de tweede in december 1967, en een andere, in december 1968, van fr. 8 miljard. Ondanks deze snelle toeneming vertegenwoordigde de indirecte schuld, aan het einde van 1968, slechts minder dan 12 pct. van de totale schuld ten laste van de Staat.

Schuld van de « parastatale bedrijven ».

De sector van de parastatale bedrijven omvat volgende instellingen : de Nationale Maatschappij der Belgische Spoorwegen, de Regie van Telegrafie en Telefonie, de Nationale Maatschappij der Waterleidingen, de Nationale Maatschappij van Buurtspoorwegen, de Sabena, het Studiecentrum voor Kernenergie,

Tabel IV.

Effecten waarvan de parastatale bedrijven de debiteuren zijn

Uitstaande bedragen aan het einde van het jaar

(Nominale waarden, miljarden franken)

Debiteuren	Verkrijgbaar door elke belegger							Niet verkrijgbaar door elke belegger							Totaal						
	1962	1963	1964	1965	1966	1967	1968	1962	1963	1964	1965	1966	1967	1968	1962	1963	1964	1965	1966	1967	1968
Nationale Maatschappij der Belgische Spoorwegen	12,4	13,3	14,1	14,2	15,4	16,5	18,7	0,2	0,1	0,2	0,2	0,2	0,2	0,1	12,6	13,4	14,3	14,4	15,6	16,7	18,8
<i>Pro memorie</i> : effecten die deel uitmaken van de indirecte schuld	8,2	8,0	7,6	7,4	6,3	6,0	5,7	0,5	0,5	0,4	0,4	0,3	0,3	0,2	8,7	8,5	8,0	7,8	6,6	6,3	5,9
Regie van Telegrafie en Telefontie	11,9	12,9	12,4	11,9	12,9	14,7	17,8	0,3	0,3	0,7	1,3	1,7	2,8	3,1	12,2	13,2	13,1	13,2	14,6	17,5	20,9
Nationale Maatschappij der Waterleidingen	0,4	0,3	0,3	0,3	0,3	0,3	0,1	1,8	1,8	1,7	2,2	2,6	2,9	2,7	2,2	2,1	2,0	2,5	2,9	3,2	2,8
Nationale Maatschappij van Buurtspoorwegen	1,3	1,3	1,2	1,2	1,2	1,2	1,2	0,2	0,2	0,2	0,2	0,2	0,2	0,2	1,5	1,5	1,4	1,4	1,4	1,4	1,4
Sabena	—	—	—	—	—	—	—	1,8	1,7	1,6	1,5	1,4	1,2	1,9	1,8	1,7	1,6	1,5	1,4	1,2	1,9
Studiecentrum voor Kernenergie	—	—	—	—	—	—	—	1,5	1,4	1,3	1,1	1,0	0,8	0,6	1,5	1,4	1,3	1,1	1,0	0,8	0,6
Brusselse Intercommunale Watermaatschappij	0,5	0,5	0,5	0,2	0,2	0,2	0,2	0,4	0,3	0,3	1,0	1,5	1,5	1,8	0,9	0,8	0,8	1,2	1,7	1,7	2,0
Intercommunale Maatschappij van de Linkerscheldeoever ...	0,1	0,1	0,1	0,1	0,1	0,1	—	0,1	0,1	0,1	0,1	0,1	0,1	0,1	0,2	0,2	0,2	0,2	0,2	0,2	0,1
Overige parastatale bedrijven .	—	—	—	—	—	—	—	0,3	0,3	0,4	0,6	1,3	1,2	1,4	0,3	0,3	0,4	0,6	1,3	1,2	1,4
Totaal ...	26,6	28,4	28,6	27,9	30,1	33,0	38,0	6,6	6,2	6,5	8,2	10,0	10,9	11,9	33,2	34,6	35,1	36,1	40,1	43,9	49,9
<i>Pro memorie</i> : effecten die deel uitmaken van de indirecte schuld	8,2	8,0	7,6	7,4	6,3	6,0	5,7	0,5	0,5	0,4	0,4	0,3	0,3	0,2	8,7	8,5	8,0	7,8	6,6	6,3	5,9

de Brusselse Intercommunale Watermaatschappij, de Intercommunale Maatschappij van de Linkerscheldeover en, bovendien, verscheidene parastatale bedrijven waarvan het beroep op de uitgifte van effecten met vast rendement weinig belangrijk is.

De schuld van de parastatale bedrijven vertegenwoordigt een bescheiden deel van de uitstaande schuld van de gezamenlijke overheidssector; eind 1968 bedroeg dit deel 6,9 pct., d.i. het peil waarop het zich sinds 1961 handhaaft (tabel II).

De Regie van Telegrafie en Telefonie en de Nationale Maatschappij der Belgische Spoorwegen zijn de voornaamste parastatale emittenten van effecten voor meer dan één jaar : eind 1968 vertegenwoordigde hun schuld respectievelijk 42 en 38 pct. van de uitstaande schuld voor meer dan één jaar van de betrokken sector.

Van eind 1966 tot eind 1968 vermeerde deze schuld met fr. 9,8 miljard of 24,4 pct., tegen fr. 5 miljard of 14,2 pct. van eind 1964 tot eind 1966 (tabellen VIII en IX). De toegenomen stijging is vooral het gevolg van de uitgiften van leningen door de twee voornaamste bovenvermelde parastatale instellingen.

De Regie van Telegrafie en Telefonie verhoogde haar schuld met fr. 6,3 miljard of 43,2 pct. van eind 1966 tot eind 1968, ten gevolge van de uitgifte van obligatieleningen in maart 1967 en oktober 1968. Dit bedrag, gevoegd bij de nieuwe leningen in buitenlandse geldsoorten van de Regie en bij haar eigen middelen, weerspiegelt de belangrijkheid van haar investeringsuitgaven en van het bedrag der aflossingen van vroegere leningen.

Van eind 1966 tot eind 1968 nam de uitstaande schuld voor meer dan één jaar van de Nationale Maatschappij der Belgische Spoorwegen toe met fr. 3,2 miljard of 20,5 pct., ten gevolge van leningen op lange termijn die zij in mei 1967 en april 1968 uitgaf. Het uitstaande bedrag van de leningen die ten gunste van de Maatschappij werden uitgegeven maar aflosbaar zijn door de Staat, is daarentegen nog verminderd, nl. van fr. 6,6 tot 5,9 miljard van eind 1966 tot eind 1968. Zoals men weet, vertegenwoordigen deze bedragen slechts een deel van de middelen die de Maatschappij voor haar investeringen heeft besteed.

Behalve de twee bovengenoemde instellingen verhoogden, van eind 1966 tot eind

1968, alleen de Sabena en de Brusselse Intercommunale Watermaatschappij hun schuld, terwijl die van het Studiecentrum voor Kernenergie en van de Nationale Maatschappij der Waterleidingen iets verminderde.

Schuld van de sector « Sociale verzekering en pensioenfondsen ».

Deze sector omvat de centrale instellingen van de eigenlijke sociale verzekering, met name de Rijksdienst voor de Sociale Verzekering der Zelfstandigen, die de activiteit van de Rijksdienst voor de Pensioenen der Zelfstandigen heeft overgenomen, de Rijkskas voor Rust- en Overlevingspensioenen en het Fonds voor de Beroepsziekten, waaraan men, sedert 1967, het nieuwe pensioenorganisme, de Rijksdienst voor Werknemerspensioenen, heeft toegevoegd, die werd opgericht krachtens de wet op de speciale volmachten van 31 maart 1967 en die in de statistiek van de uitstaande bedragen en bewegingen van de vorderingen en schulden in de Belgische economie geklasseerd is in de groep van de instellingen voor verzekering op het leven en tegen arbeidsongevallen, pensioenfondsen.

*
**

Deze wet en haar uitvoeringsbesluiten hebben diepgaande veranderingen aangebracht aan het stelsel van de pensioenen der werknemers en der zelfstandigen. Deze wijzigingen hebben zowel betrekking op de vaststelling van nieuwe pensioentarieven als op de smelting en de harmonisering van de pensioenstelsels.

Voor de werknemers van de particuliere sector heeft het koninklijk besluit n^o 50 van 24 oktober 1967 een enkel pensioenstelsel ingesteld door de vroegere vier stelsels samen te smelten (werklieden, bedienden, mijnwerkers, zeelieden) in een door de Staat gewaarborgde openbare instelling : de Rijksdienst voor Werknemerspensioenen, die al de passiva en activa heeft overgenomen van de Rijksdienst voor Arbeiderspensioenen, die begrepen waren in de sector « Sociale verzekering », alsmede een deel van de rechten en verplichtingen van de Hulp- en Voorzorgskas voor Zeevarenden onder Belgische Vlag, van de Nationale Kas voor Bediendenpensioenen en van het Nationaal Pensioenfonds voor Mijnwerkers, instellingen geklasseerd in de sector « Pensioenfondsen ». Bovendien schaft het

Effecten waarvan de instellingen van de sociale verzekering en de pensioenfondsen van de overheidssector de debiteuren zijn

Uitstaande bedragen aan het einde van het jaar
(Nominale waarden, miljarden franken)

Tabel V.

Debiteuren	Verkrijgbaar door elke belegger							Niet verkrijgbaar door elke belegger							Totaal						
	1962	1963	1964	1965	1966	1967	1968	1962	1963	1964	1965	1966	1967	1968	1962	1963	1964	1965	1966	1967	1968
	Rijkskas voor Rust- en Overlevingspensiolen	—	—	—	—	—	—	—	1,6	1,6	1,6	1,5	1,3	1,1	0,9	1,6	1,6	1,6	1,5	1,3	1,1
Rijksdienst v ^r Werknemerspensiolen	—	—	—	—	—	—	—	1,1	1,3	1,3	1,2	1,1	1,0	0,4	1,1	1,3	1,3	1,2	1,1	1,0	0,4
Rijksdienst voor de Sociale Verzekering der Zelfstandigen	—	—	—	—	—	—	—	7,1	8,8	10,3	11,9	13,7	15,8	14,0	7,1	8,8	10,3	11,9	13,7	15,8	14,0
Fonds voor de Beroepsziekten	—	—	—	—	—	—	—	—	—	—	—	—	—	0,4	—	—	—	—	—	—	0,4
Totaal ...	—	—	—	—	—	—	—	9,8	11,7	13,2	14,6	16,1	17,9	15,7	9,8	11,7	13,2	14,6	16,1	17,9	15,7

bovenvermelde koninklijk besluit voor alle loontrekkenden de individuele kapitalisatie af en stelt het de jaarlijkse tegemoetkoming van de Staat vast op fr. 6 miljard; deze toelage is gekoppeld aan het indexcijfer van de consumptieprijzen en wordt jaarlijks met 4 pct. verhoogd.

Inzake het sociaal statuut van de zelfstandigen richt het koninklijk besluit n^o 38 van 27 juli 1967 polyvalente sociale-verzekeringskassen op ter vervanging van de vroegere beperkte kassen, die of wel zich hebben moeten omvormen in polyvalente kassen, of wel hun activiteiten hebben moeten overdragen aan één van deze kassen. Deze laatste innen de totale sociale bijdragen van de zelfstandigen (pensioenen, kindergeld, ziekte- en invaliditeitsverzekering) en verstrekken het kindergeld en de rust- en overlevingspensioenen, terwijl voor de uitkeringen inzake ziekte- en invaliditeitsverzekering de verzekeringsinstellingen die in het kader van de wet van 9 augustus 1963 functioneren verder bevoegd blijven. In het vlak van de instellingen vervangt de Rijksdienst voor de Sociale Verzekering der Zelfstandigen de Rijksdienst voor de Pensioenen der Zelfstandigen, waarvan hij de zorg voor de uitkeringen overneemt; bovendien is hij belast met alles wat de onderwerping en de verplichtingen van de zelfstandigen voor de drie sectoren van het sociaal statuut betreft.

**

De sector « Sociale verzekering » is de minst belangrijke openbare emittent : zijn aandeel in de totale uitstaande schuld van de overheidssector liep terug van 2,7 pct. eind 1967 tot 2,1 pct. eind 1968.

De voornaamste debiteur van de sector is de Rijksdienst voor de Sociale Verzekering der Zelfstandigen, waarvan het aandeel in de gezamenlijke schuld van de instellingen voor sociale verzekering, eind 1968, 89 pct. bedroeg (tabel V).

Deze schuld bestaat uitsluitend uit niet door elke belegger verkrijgbare effecten. In 1967 steeg zij met fr. 1,8 miljard of 11,2 pct. wegens de toeneming van de schuld van de Rijksdienst voor de Sociale Verzekering der Zelfstandigen. In 1968 vertoonde zij daarentegen een vermindering met fr. 2,2 miljard of 12,3 pct., die, per saldo, uit de volgende verrichtingen voortvloeide : enerzijds werden voor

fr. 3,8 miljard obligaties geannuleerd doordat de Rijksdienst voor de Sociale Verzekering der Zelfstandigen zowel de verplichtingen heeft overgenomen van de obligatiedebiteur — de Rijksdienst voor de Pensioenen der Zelfstandigen — als de rechten van de obligatiecrediteur — de Pensioenkas van de Algemene Spaar- en Lijfrentekas; anderzijds heeft de Rijksdienst voor Werknemerspensioenen aan de Rijkskas voor Jaarlijks Verlof een lening van fr. 400 miljoen terugbetaald; ten slotte heeft de Rijksdienst voor de Pensioenen der Zelfstandigen in 1968 voor fr. 2 miljard obligaties uitgegeven. Zonder de bovenvermelde opslorping zou de schuld in 1968 dus met fr. 1,6 miljard gestegen zijn.

Volgens de wet van 24 december 1963 heeft het Fonds voor de Beroepsziekten tot doel de nadelige gevolgen van beroepsziekten te herstellen en het voorkomen van deze laatste in de hand te werken.

Deze openbare instelling met rechtspersoonlijkheid, die staatswaarborg geniet en ingesteld werd bij het Ministerie van Sociale Voorzorg, vervangt het bij de wet van 24 juli 1927 opgerichte Voorzorgsfonds ten behoeve van door beroepsziekten getroffen. Het Fonds wordt thans op twee verschillende manieren gestijfd. Enerzijds ontvangt het een solidariteitsbijdrage die door de werkgevers wordt gestort en die gelijk is aan een vast percentage van de bezoldiging der werklieden en der bedienden; bij de wet van 24 december 1968, die tot doel had het financieel evenwicht van het Fonds te waarborgen, werd deze bijdrage aanzienlijk verhoogd. Anderzijds geniet het Fonds een staatstoelage bestemd om een deel van de last van de vergoeding der schade veroorzaakt door silicose, die als beroepsziekte werd erkend, te dekken; bovenvermelde wet heeft dit aandeel vastgesteld op 55 pct. in 1968, op 60 pct. in 1969 en op 65 pct. in 1970.

In 1968 deed het Fonds, voor het eerst, een beroep op de uitgifte van effecten met vast rendement voor meer dan één jaar; het ging om een uitgifte van fr. 400 miljoen die bij de Algemene Spaar- en Lijfrentekas geplaatst werd.

Schuld van de « niet elders vermelde overheidssector ».

De « niet elders vermelde overheidssector » omvat territoriale openbare organen en zelf-

standige openbare diensten, nl. de Provincies, Steden en Gemeenten, de Intercommunale Vereniging voor de autoweg E3, de Zelfstandige Kas voor Oorlogsschade, het Dotatiefonds voor Oorlogspensioenen, het Instituut voor de gemeenschappelijke diensten van de Belgische Radio en Televisie, en de Nationale Stichting voor de Financiering van het Wetenschappelijk Onderzoek. Bovendien zijn er, *pro memoria*, in opgenomen het Wegenfonds en het Verbond der Coöperatieve Vennootschappen voor Oorlogsschade, waarvan de leningen deel uitmaken van de indirecte staatsschuld.

Het aandeel van de schuld van deze sector in de uitstaande schuld van de overheidssector steeg van 8,4 pct. eind 1966 tot 8,7 pct. eind 1968 (tabel II). Drie vierde van de schuld van de subsector bestaat uit obligaties die door elke belegger verkrijgbaar zijn.

De voornaamste debiteuren van de sector zijn de Provincies, Steden en Gemeenten, en het Dotatiefonds voor Oorlogspensioenen : hun uitstaande schuld bedroeg eind 1968 respectievelijk 40 en 22 pct. van die van de subsector.

Ten gevolge van de snelle uitzetting van de schuld der Provincies, Steden en Gemeenten en van de Intercommunale Vereniging voor de autoweg E3 (tabel VI), vermeerderde de « niet elders vermelde overheidssector » van eind 1966 tot eind 1968 zijn schuld met fr. 12,3 miljard of 24,2 pct., tegen fr. 11,1 miljard of 28 pct. van eind 1964 tot eind 1966 (tabellen VIII en IX).

De uitstaande schuld voor meer dan één jaar van de Provincies, Steden en Gemeenten steeg met fr. 6,2 miljard van eind 1966 tot eind 1968, in het bijzonder ten gevolge van de door de grote steden aangegane leningen. De lening vertegenwoordigt slechts een klein deel van de financiering der lagere publiekrechtelijke overheid : de middelen worden in hoofdzaak verstrekt, via het Gemeentekrediet van België, door de overdrachten van de centrale macht, de kredieten tot voorfinanciering op de gewone inkomsten en de eigenlijke kredieten met of zonder toelagen vanwege de centrale macht.

De Intercommunale Vereniging voor de autoweg E3, die in februari 1963 werd opgericht, is een coöperatieve vennootschap bestaande uit drie provincies, vijf steden en het Wegenfonds, die op het kapitaal van fr. 1,6 miljard hebben ingeschreven. De financiering van de investeringen der Intercommunale Ver-

Tabel VI.

Effecten waarvan de niet elders vermelde overheidssector de debiteur is

Uitstaande bedragen aan het einde van het jaar

(Nominale waarden, miljarden franken)

Debiteuren	Verkrijgbaar door elke belegger							Niet verkrijgbaar door elke belegger							Totaal						
	1962	1963	1964	1965	1966	1967	1968	1962	1963	1964	1965	1966	1967	1968	1962	1963	1964	1965	1966	1967	1968
Provincies, Steden en Gemeenten	14,5	15,3	14,9	16,5	18,5	22,0	24,2	0,1	0,1	0,1	0,1	0,5	1,3	1,0	14,6	15,4	15,0	16,6	19,0	23,3	25,2
Intercommunale E3	—	—	—	2,5	6,0	6,0	11,0	—	—	—	—	—	—	—	—	—	—	2,5	6,0	6,0	11,0
Zelfstandige Kas voor Oorlogschade	11,6	10,9	10,4	9,9	9,7	9,4	9,1	—	—	—	—	—	—	—	11,6	10,9	10,4	9,9	9,7	9,4	9,1
Dotatiefonds voor Oorlogspensioenen	—	—	—	—	—	—	—	10,0	10,4	12,4	12,9	13,3	13,7	14,0	10,0	10,4	12,4	12,9	13,3	13,7	14,0
Instituut voor de gemeenschappelijke diensten van de Belgische Radio en Televisie ...	—	—	—	—	—	—	—	0,5	0,6	0,7	0,9	1,1	1,3	1,5	0,5	0,6	0,7	0,9	1,1	1,3	1,5
Nationale Stichting voor de Financiering van het Wetenschappelijk Onderzoek	0,7	1,0	1,2	1,5	1,7	2,0	2,3	—	—	—	—	—	—	—	0,7	1,0	1,2	1,5	1,7	2,0	2,3
Totaal ...	26,8	27,2	26,5	30,4	35,9	39,4	46,6	10,6	11,1	13,2	13,9	14,9	16,3	16,5	37,4	38,3	39,7	44,3	50,8	55,7	63,1
<i>Pro memorie</i> : effecten die deel uitmaken van de indirecte schuld :																					
Wegenfonds	13,0	15,1	19,6	20,4	18,7	28,5	35,6	—	—	—	—	—	—	—	13,0	15,1	19,6	20,4	18,7	28,5	35,6
Verbond der Coöperatieve Venootschappen voor Oorlogschade	2,8	2,8	2,8	2,8	2,8	2,7	2,7	—	—	—	—	—	—	—	2,8	2,8	2,8	2,8	2,8	2,7	2,7
Totaal ...	15,8	17,9	22,4	23,2	21,5	31,2	38,3	—	—	—	—	—	—	—	15,8	17,9	22,4	23,2	21,5	31,2	38,3

eniging gebeurt op twee wijzen : door leningen bij het Gemeentekrediet van België en door de uitgifte van obligaties die door de aangesloten provincies, steden en gemeenten gewaarborgd zijn; in 1968 verhoogde het bedrag van haar obligatieschuld voor meer dan één jaar met fr. 5 miljard ten gevolge van de uitgifte van een lening van hetzelfde bedrag op 20 maart van dat jaar. De dekking van de lopende uitgaven, de financiële lasten van de leningen en de aflossing van het maatschappelijk kapitaal bij het verstrijken van de concessie is gewaarborgd door middel van een driemaandelijke bijdrage die de Staat aan de Intercommunale vereniging moet uitkeren.

Het bedrag van de door het Dotatiefonds voor Oorlogspensioenen uitgegeven effecten is in 1967 en 1968 iets gestegen. Het is volledig ondergebracht bij de Algemene Spaar- en Lijfrentekas, aan wie de zorg voor het financiële evenwicht van het Fonds werd toevertrouwd.

Het bedrag uitstaande obligaties van de Zelfstandige Kas voor Oorlogsschade is daarentegen tijdens de beschouwde periode verder blijven dalen doordat de aflossingen van obligaties de nieuwe uitgiften overtroffen, wat het gevolg is van de vermindering van het aantal schadeloos te stellen slachtoffers.

De regelmatige stijging van de uitstaande obligaties van de Nationale Stichting voor de Financiering van het Wetenschappelijk Onderzoek is het gevolg van de uitgifte van de achtste en negende jaarlijkse tranches van de lening van fr. 3 miljard met een rente van 2 pct., die de Stichting sinds 1960 gemachtigd is uit te geven. Deze uitgiften brachten in 1967 fr. 265 miljoen op en, in 1968, fr. 267 miljoen.

Schuld van de « openbare financiële instellingen ».

De sector van de « openbare financiële instellingen » omvat tien niet-geldscheppende kredietinstellingen en, sedert 1968, de Algemene Spaar- en Lijfrentekas. De tien niet-geldscheppende openbare kredietinstellingen zijn : de Nationale Maatschappij voor Krediet aan de Nijverheid, het Gemeentekrediet van België, de Nationale Kas voor Beroepskrediet, het Nationaal Instituut voor Landbouwkrediet, de Nationale Maatschappij voor de Huisvesting, het Centraal Bureau voor Hypothecair Krediet, de Nationale Maatschappij voor de

Kleine Landeigendom, het Woningfonds en het Studiefonds van de Bond der Grote Gezinnen van België, het Militair Tehuis, het Woningkrediet voor Spoor mannen. Hoewel de telling zowel de doorlopende uitgiften als de uitgiften in grote tranches omvat, werd het deel van de leningen van de Nationale Maatschappij voor de Huisvesting en van de Nationale Maatschappij voor de Kleine Landeigendom, waarop door de Staat werd ingeschreven, daarentegen niet in aanmerking genomen.

De Nationale Maatschappij voor de Huisvesting, de Nationale Maatschappij voor de Kleine Landeigendom, het Woningfonds en het Studiefonds van de Bond der Grote Gezinnen, het Militair Tehuis en het Woningkrediet voor Spoor mannen hebben slechts effecten uitgegeven die niet verkrijgbaar zijn door elke belegger. De effecten uitgegeven door de andere instellingen zijn, op één miljard na, allemaal verkrijgbaar door elke belegger.

Na de Staat is de sector van de « Openbare financiële instellingen » de voornaamste debiteur van de overheidssector : het relatieve aandeel van zijn uitstaande schuld in het bedrag van de schuld van de gezamenlijke overheidssector steeg geregeld, nl. van 20 pct. in 1957 tot 26,3 pct. in 1962, tot 28,8 pct. in 1966 en tot 31,1 pct. in 1968 (tabel II).

Sedert 1966 zijn laatstgenoemde instellingen, in absolute cijfers, de voornaamste emittenten van de overheidssector geworden en het stijgingstempo van hun schuld voor meer dan één jaar lag in 1967 en 1968 hoger dan dat van ieder der overige debiteursectoren (tabel IX). Van 31 december 1966 tot 31 december 1968 nam het bedrag van hun schuld toe met fr. 51,3 miljard of 29,4 pct.

Wegens de belangrijkheid van hun verplichtingen zijn het Gemeentekrediet van België en de Nationale Maatschappij voor Krediet aan de Nijverheid de voornaamste openbare financiële instellingen; eind 1968 vertegenwoordigde hun uitstaande schuld respectievelijk 40 en 34 pct. van de schuld van al deze instellingen samen.

De schuld van het Gemeentekrediet van België steeg tijdens de periode 1967-1968 aanzienlijk, nl. met fr. 20,2 miljard of 29,1 pct., tegen fr. 11,7 miljard of 20,2 pct. van eind 1964 tot eind 1966 (tabel VII). Deze stijging van de schuld, die vooral te vinden is in de verplichtingen voor 5 jaar en meer, blijkt vooral verband te houden met de uitgifte

Tabel VII.

Effecten waarvan de openbare financiële instellingen de debiteuren zijn

Uitstaande bedragen aan het einde van het jaar

(Nominale waarden, miljarden franken)

Debiteuren	Verkrijgbaar door elke belegger							Niet verkrijgbaar door elke belegger							Totaal						
	1962	1963	1964	1965	1966	1967	1968	1962	1963	1964	1965	1966	1967	1968	1962	1963	1964	1965	1966	1967	1968
Nationale Maatschappij voor Krediet aan de Nijverheid	44,8	47,8	48,1	53,6	57,1	65,0	76,1	—	—	—	—	—	—	—	44,8	47,8	48,1	53,6	57,1	65,0	76,1
Gemeentekrediet van België	48,7	51,1	57,0	61,9	68,8	79,2	89,0	0,9	0,8	0,8	0,8	0,7	0,7	0,7	49,6	51,9	57,8	62,7	69,5	79,9	89,7
<i>Pro memorie</i> : effecten die deel uitmaken van de indirecte schuld	0,2	0,2	0,2	0,2	0,2	0,2	0,2	0,4	0,4	0,4	0,4	0,4	0,4	0,4	0,6	0,6	0,6	0,6	0,6	0,6	0,6
Nationale Kas voor Beroepskrediet	5,5	6,4	6,6	7,7	8,8	10,2	11,8	—	—	—	—	—	—	—	5,5	6,4	6,6	7,7	8,8	10,2	11,8
Nationaal Instituut voor Landbouwkrediet	3,2	3,8	4,4	5,0	5,5	5,8	6,5	—	—	—	—	—	—	—	3,2	3,8	4,4	5,0	5,5	5,8	6,5
Nationale Maatschappij voor de Huisvesting	—	—	—	—	—	—	—	13,9	14,6	15,9	16,9	18,5	19,9	22,0	13,9	14,6	15,9	16,9	18,5	19,9	22,0
<i>Pro memorie</i> : effecten die deel uitmaken van de indirecte schuld	—	—	—	—	—	—	—	0,9	0,9	0,8	0,8	0,8	0,8	0,8	0,9	0,9	0,8	0,8	0,8	0,8	0,8
Centraal Bureau voor Hypotheekkrediet	3,9	4,1	4,2	4,4	4,7	5,1	5,8	—	—	—	—	—	—	—	3,9	4,1	4,2	4,4	4,7	5,1	5,8
Nationale Maatschappij voor de Kleine Landeigendom	—	—	—	—	—	—	—	4,6	5,0	5,4	5,9	6,3	6,8	7,4	4,6	5,0	5,4	5,9	6,3	6,8	7,4
Woningfonds en Studiefonds van de Bond der Grote Gezinnen van België	—	—	—	—	—	—	—	2,5	2,7	2,9	3,2	3,6	3,9	4,2	2,5	2,7	2,9	3,2	3,6	3,9	4,2
Het Militair Tehuis	—	—	—	—	—	—	—	—	—	...	0,1	0,1	0,1	0,1	—	—	...	0,1	0,1	0,1	0,1
Woningkrediet voor Spoormannen	—	—	—	—	—	—	—	—	—	0,1	0,1	0,1	0,1	0,1	—	—	0,1	0,1	0,1	0,1	0,1
Algemene Spaar- en Lijfrentekas	—	—	—	—	—	—	1,8	—	—	—	—	—	—	—	—	—	—	—	—	—	1,8
Totaal ...	106,1	113,2	120,3	132,6	144,9	165,3	191,0	21,9	23,1	25,1	27,0	29,3	31,5	34,5	128,0	136,3	145,4	159,6	174,2	196,8	225,5
<i>Pro memorie</i> : effecten die deel uitmaken van de indirecte schuld	0,2	0,2	0,2	0,2	0,2	0,2	0,2	1,3	1,3	1,2	1,2	1,2	1,2	1,2	1,5	1,5	1,4	1,4	1,4	1,4	1,4

van kapitalisatiebons sedert mei 1967. De plaatsing van de obligaties en kasbons van het Gemeentekrediet schijnt bovendien in de hand te zijn gewerkt door het besluit van 4 oktober 1967, waardoor deze verplichtingen in aanmerking komen als onderpand voor de voorschotten in rekening-courant en voor de leningen op korte termijn bij de Nationale Bank.

Ook in de uitzetting van de schuld der Nationale Maatschappij voor Krediet aan de Nijverheid werd een versnelling vastgesteld : fr. 19 miljard of 33,3 pct. van eind 1966 tot eind 1968, tegen fr. 9 miljard of 18,7 pct. van eind 1964 tot eind 1966. Zij zou vóór alles kunnen verklaard worden door het betrekkelijk hoge peil van de rentetarieven op lange termijn tijdens de beschouwde periode.

De schuld van de Nationale Kas voor Beroepskrediet is verder blijven stijgen in hetzelfde tempo als dat van de periode 1965-1966 : fr. 3 miljard of 34,1 pct. van eind 1966 tot eind 1968, tegen fr. 2,2 miljard of 33,3 pct. van eind 1964 tot eind 1966. Dit hoge stijgingstempo van de schuld ging gepaard met een snelle expansie van de actieve verrichtingen van de Kas en van de door haar erkende kredietverenigingen. Het koninklijk besluit n° 59 genomen ter uitvoering van de wet van 31 maart 1967 op de speciale volmachten heeft haar werkterrein uitgebreid, dat voorheen beperkt was tot de kredieten met een uitsluitend professioneel karakter.

Tussen eind 1966 en eind 1968 nam de uitstaande schuld van het Nationaal Instituut voor Landbouwkrediet toe met fr. 1 miljard of 18,2 pct., tegen fr. 1,1 miljard of 25 pct. van eind 1964 tot eind 1966. Deze vertraging van het stijgingstempo van de schuld is het gevolg van het door het Instituut gevoerde beleid om meer verscheidenheid te brengen in zijn middelen en zodoende het hoofd te kunnen bieden aan het duurder worden van de kapitalen op middellange en lange termijn. Enerzijds heeft het Instituut zich gericht tot de buitenlandse markten; anderzijds heeft het, krachtens een wet van 14 april 1965, vanaf 1966, rechtstreeks middelen aangetrokken in de vorm van « allerhande rentegevende deposito's op zicht, met opzegging of op termijn » en, sedert juni 1967, is het ook middelen op korte termijn beginnen aan te trekken door bemiddeling van twee coöperatieve deposito- en landbouwkredietverenigingen die in december 1966 werden opgericht; bij

Evolucie van het bedrag effecten van de overheidssector

(Mijarden franken)

Tabel VIII.

Debiteuren	Verkrijgbaar door elke belegger					Niet verkrijgbaar door elke belegger					Totaal							
	1963	1964	1965	1966	1967	1968	1963	1964	1965	1966	1967	1968	1963	1964	1965	1966	1967	1968
Niet-financiële sectoren :																		
Staat	+ 7,0	+12,0	+17,2	+ 9,1	+20,9	+24,7	- 2,2	- 0,2	+ 0,6	+ 1,0	+ 0,6	+ 0,6	+ 4,8	+11,8	+17,8	+10,1	+21,5	+25,3
Parastatale bedrijven	+ 1,8	+ 0,2	- 0,7	+ 2,2	+ 2,9	+ 5,0	- 0,4	+ 0,3	+ 1,7	+ 1,8	+ 0,9	+ 1,0	+ 1,4	+ 0,5	+ 1,0	+ 4,0	+ 3,8	+ 6,0
Sociale verzekering en pensioenfondsen	-	-	-	-	-	-	+ 1,9	+ 1,5	+ 1,4	+ 1,5	+ 1,8	- 2,2	+ 1,9	+ 1,5	+ 1,4	+ 1,5	+ 1,8	- 2,2
Niet elders vermelde overheidssector	+ 0,4	- 0,7	+ 3,9	+ 5,5	+ 3,5	+ 7,2	+ 0,5	+ 2,1	+ 0,7	+ 1,0	+ 1,4	+ 0,2	+ 0,9	+ 1,4	+ 4,6	+ 6,5	+ 4,9	+ 7,4
Financiële instellingen	+ 7,1	+ 7,1	+12,3	+12,3	+20,4	+25,7	+ 1,2	+ 2,0	+ 1,9	+ 2,3	+ 2,2	+ 3,0	+ 8,3	+ 9,1	+14,2	+14,6	+22,6	+28,7
Totaal ...	+16,3	+18,6	+32,7	+29,1	+47,7	+62,6	+ 1,0	+ 5,7	+ 6,3	+ 7,6	+ 6,9	+ 2,6	+17,3	+24,3	+39,0	+36,7	+54,6	+65,2

koninklijk besluit van mei 1967 werden deze verenigingen gemachtigd te functioneren als particuliere spaarkassen en, krachtens het koninklijk besluit n^o 57 van 10 november 1967, werden ze onderworpen aan het toezicht van het Instituut volgens een gelijkaardig stelsel als datgene wat van toepassing is op de kredietverenigingen die afhangen van de Nationale Kas voor Beroepskrediet.

Van de instellingen die gespecialiseerd zijn in de financiering van de woningbouw is de Nationale Maatschappij voor de Huisvesting de belangrijkste. Van eind 1966 tot eind 1968 vermeerderde haar uitstaande schuld voor meer dan één jaar met fr. 3,5 miljard of 18,9 pct., tegen fr. 2,6 miljard of 16,4 pct. van eind 1964 tot eind 1966. Het voor de Maatschappij opgetekende bedrag bestaat uit effecten die niet door elke belegger verkregen kunnen worden en waarop in hoofdzaak werd ingeschreven door de Algemene Spaar- en Lijfrentekas.

Het Centraal Bureau voor Hypothecair Krediet vermeerderde het bedrag van zijn schuld voor meer dan één jaar met fr. 1,1 miljard of 23,4 pct. van eind 1966 tot eind 1968, tegen fr. 0,5 miljard of 11,9 pct. van eind 1964 tot eind 1966. Van de openbare kredietinstellingen die gespecialiseerd zijn in de financiering van de woningbouw is het Bureau het enige dat zich middelen verschaft door de uitgifte van door elke belegger verkrijgbare obligaties.

Gedurende dezelfde periodes verhoogde de Nationale Maatschappij voor de Kleine Landeigendom haar uitstaande schuld met fr. 1,1 miljard of 17,5 pct., tegen fr. 0,9 miljard of 16,7 pct.

De uitstaande schuld van het Woningfonds van de Bond der Grote Gezinnen van België nam slechts toe met fr. 0,6 miljard, tegen fr. 0,7 miljard van eind 1964 tot eind 1966.

De uitstaande schuld van het Militair Tehuis en van het Woningkrediet voor Spoor mannen is tijdens de beschouwde periode niet veran-

Tabel IX. **Evolutie van het bedrag effecten van de overheidssector**
(In procenten)

Debiteuren	1963	1964	1965	1966	1967	1968
Niet-financiële sectoren :						
Staat	+ 1,6	+ 3,9	+ 5,7	+ 3,0	+ 6,3	+ 6,9
Parastatale bedrijven	+ 4,2	+ 1,4	+ 2,8	+ 11,1	+ 9,5	+ 13,7
Sociale verzekering en pensioenfondsen	+ 19,4	+ 12,8	+ 10,6	+ 10,3	+ 11,2	- 12,3
Niet elders vermelde overheidssector	+ 2,4	+ 3,7	+ 11,6	+ 14,7	+ 9,6	+ 13,3
Financiële instellingen	+ 6,5	+ 6,7	+ 9,8	+ 9,1	+ 13,0	+ 14,6
Totaal ...	+ 3,4	+ 4,6	+ 7,1	+ 6,2	+ 8,7	+ 9,6

derd. In 1967 en 1968 werd het Militair Tehuis gefinancierd door een terugvorderbaar voorschot van de Staat, door aan de Staat terug te betalen leningen en door een krediet van de Algemene Spaar- en Lijfrentekas. De uitstaande schuld van het Woningkrediet voor Spoor mannen bestaande uit effecten die niet door elke belegger verkregen kunnen worden, wordt volledig gefinancierd door de Algemene Spaar- en Lijfrentekas.

In 1968 komt de Algemene Spaar- en Lijfrentekas voor het eerst voor bij de openbare kredietinstellingen, met een uitstaand bedrag van fr. 1,8 miljard van door elke belegger verkrijgbare obligaties. Het betreft spaarbons die vanaf 1 februari 1968 uitgegeven worden. Deze

bons zijn effecten aan toonder voor één, twee, drie, vier en vijf jaar, met een nominale waarde van fr. 5.000, 10.000, 50.000 en 100.000 en met dezelfde rentevoet als die van de termijndeposito's op boekjes op naam van de Algemene Spaar- en Lijfrentekas.

3. SPREIDING VAN DE EFFECTEN VAN DE OVERHEIDSSECTOR

In de voorafgaande inventaris werden de bedragen van de overheidsfondsen in omloop en de indeling van deze laatste over de debiteursectoren behandeld. Het hierna volgende hoofdstuk heeft betrekking op hun houder-

Tabel X.

Houderschap van de effecten van de overheidssector
(Nominale waarden aan het einde van het jaar, miljarden franken)

Houders	Verkrijgbaar door elke belegger							Niet verkrijgbaar door elke belegger							Totaal						
	1962	1963	1964	1965	1966	1967	1968	1962	1963	1964	1965	1966	1967	1968	1962	1963	1964	1965	1966	1967	1968
A. Niet-financiële sectoren :																					
Bedrijven, particulieren, Buitenland	212,2	214,2	229,3	245,3	264,9	294,2	319,3	5,8	5,5	5,8	6,3	7,6	9,3	10,5	218,0	219,7	235,1	251,6	272,5	303,5	329,8
Parastatale bedrijven	3,3	3,6	3,8	3,8	3,8	3,8	4,5	0,4	0,5	0,2	0,2	0,2	0,4	0,5	3,7	4,1	4,0	4,0	4,0	4,2	5,0
Niet elders vermelde overheidssector	1,7	1,9	1,9	2,1	2,9	3,0	3,0	0,1	0,1	0,1	0,1	0,1	0,1	0,2	1,8	2,0	2,0	2,2	3,0	3,1	3,2
Sociale verzekering	1,7	1,5	2,6	4,8	6,8	4,1	4,6	0,9	1,2	1,5	1,3	1,6	1,5	1,4	2,6	2,7	4,1	6,1	8,4	5,6	6,0
B. Financiële instellingen :																					
Geldscheppende instellingen ...	49,3	51,7	52,2	61,5	64,3	74,8	91,0	59,5 ¹	58,6 ¹	59,3 ¹	60,9 ¹	62,4 ¹	64,2 ¹	65,0 ¹	108,8 ¹	110,3 ¹	111,5 ¹	122,4 ¹	126,7 ¹	139,0 ¹	156,0 ¹
Rentenfondsen	6,9	7,5	5,9	5,4	5,5	5,0	7,1	—	—	—	—	—	—	—	6,9	7,5	5,9	5,4	5,5	5,0	7,1
Spaarkassen, hypotheek- en kapitalisatiemaatschappijen .	44,1	48,1	47,0	50,0	51,1	54,2	61,4	15,8	17,6	20,0	21,1	22,6	23,6	25,8	59,9	65,7	67,0	71,1	73,7	77,8	87,2
Instellingen voor verzekering op het leven en tegen arbeidsongevallen, pensioenfondsen .	62,4	69,1	73,6	76,0	78,5	86,9	89,8	30,7	31,7	34,7	37,9	40,5	43,0	41,0	93,1	100,8	108,3	113,9	119,0	129,9	130,8
Niet-geldscheppende openbare kredietinstellingen	9,7	10,0	9,9	10,0	10,2	9,7	17,6	2,3	1,3	0,6	0,7	1,1	0,9	1,2	12,0	11,3	10,5	10,7	11,3	10,6	18,8
Totaal ...	391,3	407,6	426,2	458,9	488,0	535,7	598,3	115,5	116,5	122,2	128,5	136,1	143,0	145,6	506,8	524,1	548,4	587,4	624,1	678,7	743,9

¹ Incl. de speciale conversielening van 1962, ten bedrage van fr. 19,8 miljard in 1962 en fr. 18,8 miljard vanaf 1963.

Tabel XI.

Houderschap van de effecten van de overheidssector
(In procenten)

Houders	Verkrijgbaar door elke belegger							Niet verkrijgbaar door elke belegger							Totaal						
	1962	1963	1964	1965	1966	1967	1968	1962 ¹	1963 ¹	1964 ¹	1965 ¹	1966 ¹	1967 ¹	1968 ¹	1962 ¹	1963 ¹	1964 ¹	1965 ¹	1966 ¹	1967 ¹	1968 ¹
A. Niet-financiële sectoren :																					
Bedrijven, particulieren, Buitenland	54,2	52,5	53,8	53,5	54,3	54,9	53,3	6,1	5,7	5,6	5,7	6,5	7,5	8,3	44,8	43,5	44,4	44,3	45,0	46,0	45,5
Parastatale bedrijven	0,8	0,9	0,9	0,8	0,8	0,7	0,8	0,4	0,5	0,2	0,2	0,2	0,3	0,4	0,7	0,8	0,8	0,7	0,7	0,6	0,7
Niet elders vermelde overheidssector	0,4	0,5	0,5	0,5	0,6	0,6	0,5	0,1	0,1	0,1	0,1	0,1	0,1	0,1	0,4	0,4	0,4	0,4	0,5	0,5	0,5
Sociale verzekering	0,4	0,4	0,6	1,0	1,4	0,8	0,8	0,9	1,2	1,4	1,2	1,4	1,2	1,1	0,5	0,5	0,8	1,1	1,4	0,8	0,8
B. Financiële instellingen :																					
Geldscheppende instellingen ...	12,6	12,7	12,2	13,4	13,2	14,0	15,2	41,5	40,7	39,2	38,4	37,2	36,6	36,4	18,3	18,1	17,5	18,2	17,8	18,2	18,9
Rentenfondsen	1,8	1,8	1,4	1,2	1,1	0,9	1,2	—	—	—	—	—	—	—	1,4	1,5	1,1	1,0	0,9	0,8	1,0
Spaarkassen, hypotheek- en kapitalisatiemaatschappijen .	11,3	11,8	11,0	10,9	10,4	10,1	10,3	16,5	18,0	19,3	19,2	19,2	19,0	20,4	12,3	13,0	12,6	12,5	12,2	11,8	12,0
Instellingen voor verzekering op het leven en tegen arbeidsongevallen, pensioenfondsen .	16,0	17,0	17,3	16,5	16,1	16,2	15,0	32,1	32,5	33,6	34,6	34,5	34,6	32,4	19,1	20,0	20,4	20,0	19,6	19,7	18,0
Niet-geldscheppende openbare kredietinstellingen	2,5	2,4	2,3	2,2	2,1	1,8	2,9	2,4	1,3	0,6	0,6	0,9	0,7	0,9	2,5	2,2	2,0	1,8	1,9	1,6	2,6
Totaal ...	100,0	100,0	100,0	100,0	100,0	100,0	100,0	100,0	100,0	100,0	100,0	100,0	100,0	100,0	100,0	100,0	100,0	100,0	100,0	100,0	100,0

¹ Zonder rekening te houden met de speciale conversielening van 1962, ten bedrage van fr. 19,8 miljard in 1962 en fr. 18,8 miljard vanaf 1963.

schap; er wordt in aangetoond hoe de effecten die in de inventaris werden opgetekend, gespreid zijn over de voornaamste sectoren die er houder van zijn.

De groepen houders die in deze studie onderscheiden worden, zijn in beginsel dezelfde als die welke voorkomen in de statistiek van de uitstaande bedragen en bewegingen van de vorderingen en schulden in de Belgische economie; aangezien de beschikbare inlichtingen al te fragmentarisch zijn, wordt de sector « Buitenland » in de tabellen niet afgescheiden, maar opgenomen in de sector « Bedrijven en particulieren ». Zodoende blijven de volgende negen groepen over :

A. Niet-financiële nationale sectoren :

- 1) de particuliere bedrijven, de particulieren en het Buitenland;
- 2) de parastatale bedrijven;
- 3) de niet elders vermelde overheidssector (die de lagere publiekrechtelijke overheid omvat);
- 4) de sociale verzekering.

B. Financiële instellingen :

- 5) de geldscheppende instellingen;
- 6) het Rentenfonds;
- 7) de spaarkassen, de hypotheek- en kapitalisatiemaatschappijen;
- 8) de instellingen voor verzekering op het leven en tegen arbeidsongevallen en de pensioenfondsen;
- 9) de niet-geldscheppende openbare kredietinstellingen.

De tabellen X en XI geven een samenvattend overzicht van de spreiding der overheidsfondsen aan het einde van het jaar. De tabellen XII tot XIV verschaffen een meer gedetailleerde indeling van sommige groepen houders; de tabellen XV en XVI, ten slotte, tonen, jaar na jaar, de ontwikkeling aan van het effectenbezit van de verschillende groepen houders. Evenals in de inventaris, en voor ieder jaar van de beschouwde periode, wordt in de spreiding van de effecten een onderscheid gemaakt tussen de effecten die al dan niet verkrijgbaar zijn door elke belegger.

Beleggingen van de « bedrijven, particulieren, Buitenland ».

Aangezien het niet mogelijk is het bedrag van de door de bedrijven en de particulieren gedane beleggingen rechtstreeks vast te stellen en de inlichtingen over de beleggingen door niet-ingezetenen al te fragmentarisch zijn, vormen de activa die ondergebracht zijn in de groep « Bedrijven, particulieren, Buitenland » een residucategorie : zij omvatten alle effecten die niet opgetekend werden in de portefeuilles van de overige groepen houders.

De cijfers van de aldus gedefinieerde, voor de « bedrijven, particulieren, Buitenland » opgetekende activa wijzen erop dat de portefeuille van deze groep sneller uitbreiding heeft genomen tijdens de periode 1967-1968 dan gedurende de voorgaande jaren (tabel XV). Van eind 1966 tot eind 1968 beliep de stijging fr. 57,3 miljard of 21 pct., tegen fr. 37,4 miljard of 15,9 pct. van eind 1964 tot eind 1966. Hieruit blijkt dat het aandeel van de groep « Bedrijven, particulieren, Buitenland » in de gezamenlijke effecten in omloop, gestegen is van 45 pct. in 1966 tot 46 pct. in 1967 en tot 45,5 pct. in 1968 en aldus ongeveer opnieuw het peil bereikte van de jaren die aan de belastinghervorming van 1962 voorafgingen; na de invoering van deze laatste werd een ononderbroken daling waargenomen tot en met 1965 (tabel XI).

Zoals in de vroeger in dit *Tijdschrift* verschenen artikels duidelijk werd vermeld, omvatten de hierboven aangehaalde cijfers de effecten in het bezit van de verzekeringsmaatschappijen, met uitzondering van de levensverzekeringsmaatschappijen (verzekering tegen diefstal, brand, verkeersongevallen, enz.). Deze instellingen beantwoorden immers niet aan de definitie van financiële instellingen, want zij beperken er zich toe, zoals de handels- of industriële firma's, technische reserves aan te leggen overeenkomstig de beginselen van een goed bedrijfsbeleid; tegenover hun verzekerden gaan zij geen verbintenissen aan die aanleiding geven tot de vorming van wiskundige reserves. De portefeuille van deze verzekeringsmaatschappijen is tijdens de jaren 1967 en 1968 snel gegroeid, nl. met fr. 3,7 miljard of 63,8 pct., tegen fr. 1,3 miljard of 28,9 pct. van eind 1964 tot eind 1966 (tabel XII). Hieruit volgt dat het relatieve aandeel van de portefeuille van deze verzekeringsmaatschap-

Effecten in het bezit van de bedrijven, de particulieren, en het Buitenland

Tabel XII.

(Nominale waarden aan het einde van het jaar, miljarden franken)

Houders	Verrijgbaar door elke belegger							Niet verrijgbaar door elke belegger							Totaal						
	1962	1963	1964	1965	1966	1967	1968	1962	1963	1964	1965	1966	1967	1968	1962	1963	1964	1965	1966	1967	1968
	Instellingen die andere verzekeringen afsluiten dan levensverzekeringen	3,8	4,1	4,2	5,0	5,3	6,7	8,6	0,3	0,2	0,3	0,5	0,8	0,9	4,1	4,3	4,5	5,5	5,8	7,5	9,5
Overige houders 1	208,4	210,1	225,1	240,3	259,6	287,5	310,7	5,5	5,3	5,5	5,8	7,1	8,5	213,9	215,4	230,6	246,1	266,7	296,0	320,3	
Totaal ...	212,2	214,2	229,3	245,3	264,9	294,2	319,3	5,8	5,5	5,8	6,3	7,6	10,5	218,0	219,7	235,1	251,6	272,5	303,5	329,8	

1 Per saldo verregen cijfers.

pijen in het geheel van de groep « Bedrijven, particulieren, Buitenland » van 2,2 pct. in 1966 tot 3 pct. in 1968 opgelopen is.

Beleggingen van de « parastatale bedrijven ».

De portefeuille van de sector der parastatale bedrijven is in hoofdzaak in het bezit van de Nationale Maatschappij van Buurtspoorwegen en van de Nationale Delcredere dienst. De stijging van het totale effectenbezit van de sector tijdens de periode 1967-1968 is, in de eerste plaats, het gevolg van de uitzetting van de portefeuille van deze laatste instelling; in 1967 heeft de Regering aan de Nationale Delcredere dienst een bijkomende dotatie van fr. 850 miljoen verleend in de vorm van effecten van de overheidsschuld, die in 1968 ter beschikking van de Dienst werden gesteld. De Sabena, die eind 1966 geen effecten van de overheidssector meer bezat, heeft er in 1967 opnieuw een kleine hoeveelheid van opgenomen. Ondanks de stijging van de portefeuille in absolute cijfers — fr. 1 miljard van eind 1966 tot eind 1968 —, is het aandeel van de sector « Parastatale bedrijven » in de totale uitstaande schuld onveranderd gebleven, nl. 0,7 pct. in 1966, zoals in 1968 (tabellen X en XI).

Beleggingen van de « niet elders vermelde overheidssector ».

De portefeuille overheidsfondsen in het bezit van de instellingen van de « niet elders vermelde overheidssector » is zeer gering in 1967 en 1968 : 0,5 pct. van de in omloop zijnde schuld, zoals in 1966 (tabel XI). Hij bestaat hoofdzakelijk uit de effecten in het bezit van de Deposito- en Consignatiekas en van het Rijksfonds voor sociale reclassering van de minder-validen; de Provincies, Steden en Gemeenten bezitten namelijk slechts zeer beperkte bedragen.

Beleggingen van de « Sociale verzekering ».

De vermindering met fr. 2,8 miljard van de portefeuille van de sector « Sociale verzekering », die in 1967 tot uiting komt t.o.v. 1966, is toe te schrijven aan een statistische eigenaardigheid (tabel XV). Zij is het gevolg van de overdracht, in 1967, van het effectenbezit (fr. 3,4 miljard eind 1966) van de — opgeheven — Rijksdienst voor Arbeiderspen-

sioenen aan de nieuwe instelling die de rechten en verplichtingen van de eerste heeft overgenomen, nl. de Rijksdienst voor Werknemerspensionen, die krachtens de wet van 31 maart 1967 op de speciale volmachten werd opgericht. Deze wet en haar uitvoeringsbesluiten hebben het pensioenstelsel van de z.g. zelfstandigen en het geheel van de organisatie van de sociale verzekering der zelfstandigen grondig gewijzigd; zij hadden een diepe weerslag in het vlak van de instellingen en, bijgevolg, op het volume en de boeking van de tegoeden en de verplichtingen van deze laatste, zowel in hun hoedanigheid van emittenten als van die van houders van in deze studie opgetekende effecten. In het vorige hoofdstuk werd er, uit het oogpunt van de debiteursectoren, reeds gewag van gemaakt; in de hiernavolgende rubriek « Instellingen voor verzekering op het leven en tegen arbeidsongevallen, pensioenfondsen », waarin de voornaamste institutionele beleggers voorkomen, worden de beleggingen vanuit het oogpunt van het houderschap nader toegelicht.

In 1968 zijn de beleggingen van de sector « Sociale verzekering » opnieuw gaan stijgen, zodat zij van fr. 5,6 miljard eind 1967 opliepen tot fr. 6 miljard eind 1968. Deze vermeerdering is hoofdzakelijk terug te vinden bij de Rijkskas voor Jaarlijks Verlof en bij de Rijksdienst voor Kinderbijslag voor Werknemers.

Beleggingen van de « geldscheppende instellingen ».

De beleggingen van de « geldscheppende instellingen » namen toe met fr. 12,3 miljard of 9,7 pct. in 1967 en met fr. 17 miljard of 12,2 pct. in 1968 (tabellen XIII, XIV en XV). Het aandeel van de geldscheppende instellingen in het totaal van de uitstaande schuld liep aldus op van 17,8 pct. in 1966 tot 18,2 pct. in 1967 en 18,9 pct. in 1968, d.i. het hoogste peil sedert 1957 (tabel XI). Uit het onderzoek van de cijfers van tabel XIII blijkt dat de stijging van de portefeuille overheidseffecten van de geldscheppende instellingen volledig toe te schrijven is aan de toeneming van de portefeuille der depositobanken; zij moet in verband worden gebracht met de snelle expansie van de termijn- en spaardeposito's in Belgische franken bij de banken tijdens deze periode en

Tabel XIII.

Effecten in het bezit van de geldscheppende instellingen

(Nominale waarden aan het einde van het jaar, miljarden franken)

Houders	Verkrijgbaar door elke belegger						Niet verkrijgbaar door elke belegger						Totaal								
	1962	1963	1964	1965	1966	1967	1968	1962	1963	1964	1965	1966	1967	1968	1962	1963	1964	1965	1966	1967	1968
Nationale Bank van België ...	2,8	2,9	2,9	3,1	3,3	3,5	3,6	34,0	34,0	34,0	34,0	34,0	34,0	34,0	36,8	36,9	36,9	37,1	37,3	37,5	37,6
Depositobanken	41,1	43,2	43,6	52,1	54,5	64,8	81,1	25,5	24,6	25,3	26,9	28,4	30,2	31,0	66,6	67,8	68,9	79,0	82,9	95,0	112,1
Muntfonds	5,4	5,6	5,7	6,3	6,5	6,5	6,3	—	—	—	—	—	—	—	5,4	5,6	5,7	6,3	6,5	6,5	6,3
Totaal ...	49,3	51,7	52,2	61,5	64,3	74,8	91,0	59,5	58,6	59,3	60,9	62,4	64,2	65,0	108,8	110,3	111,5	122,4	126,7	139,0	156,0

1 Incl. de speciale conversie van 1962, ten bedrage van fr. 19,8 miljard in 1962 en fr. 18,8 miljard vanaf 1963.

met de vervanging van schatkistcertificaten door effecten met meer dan één jaar looptijd, ten gevolge van het groeiend rendementsverschil tussen de twee categorieën effecten. Zoals in het verleden bestond de portefeuille van de Nationale Bank in hoofdzaak uit de gevestigde vordering op de Staat, waarvan het bedrag, krachtens de wet van 19 juni 1959, op fr. 34 miljard werd vastgesteld. Het effectenbezit van het Muntfonds komt voort uit de belegging van de beschikbare middelen die het verkrijgt door de uitgifte van biljetten en munten van de Schatkist.

Beleggingen van het Rentenfonds.

De regulerende opdracht die aan het Rentenfonds op de markt van de overheidseffecten is toevertrouwd, rechtvaardigt het gebruik van een afzonderlijke rubriek. Zijn beleggingen dragen immers een wezenlijk voorlopig karakter en vloeien voort uit de speciale activiteit waarmee het belast is. Hierdoor is de evolutie van de portefeuille van het Fonds afhankelijk van de krapte of de ruimte die achtereenvolgens op de markt heerst. De portefeuille genoteerde effecten van het Rentenfonds, die in 1966 slechts weinig omvangrijke schommelingen vertoonde, verminderde van december 1966 tot december 1967 met fr. 0,5 miljard, doordat tijdens deze periode op de markt van de overheidseffecten de vraag overheerste. In 1968 sloeg de ontwikkeling om : reeds in de eerste maanden van het jaar kwam op de markt van de overheidsfondsen een verkoopbeweging tot uiting, die tot het einde van het jaar voortduurde en slechts onderbroken werd in oktober en november, wat een toeneming van de portefeuille van het Rentenfonds met fr. 2,1 miljard tot gevolg had. Het relatieve aandeel van het bezit in genoteerde effecten van het Rentenfonds t.o.v. het totaal der effecten in omloop die door elke belegger verkregen kunnen worden, is bijgevolg vermeerderd : van 0,9 pct. in 1967 steeg het tot 1,2 pct. in 1968 (tabellen X en XI).

Beleggingen van de « spaarkassen, hypotheek- en kapitalisatiemaatschappijen ».

In 1967 is de portefeuille van de sector « Spaarkassen, hypotheek- en kapitalisatiemaatschappijen » gestegen met fr. 4,1 miljard

of 5,6 pct. en, in 1968, met fr. 9,4 miljard of 12,1 pct. (tabellen XV en XVI). Eind 1968 bedroeg zijn aandeel in de totale uitstaande schuld 12 pct., wat een weinig minder is dan het peil van 1966. Ook wat de relatieve belangrijkheid van zijn portefeuille betreft, bekleedde deze sector in 1968 de vierde plaats, na de « bedrijven, particulieren, Buitenland », de « geldscheppende instellingen » en de « instellingen voor verzekering op het leven en tegen arbeidsongevallen, pensioenfondsen » (tabel XI).

De portefeuille van de sector bestaat haast uitsluitend uit beleggingen van de spaarinstellingen, *in casu* de Spaarkas van de Algemene Spaar- en Lijfrentekas en de particuliere spaarkassen; deze laatste zijn wettelijk verplicht een minimumdeel van hun spaarinlagen te beleggen in overheidsfondsen, wat de inschrijvingen erop in de hand werkt. De kapitalisatie- en de hypotheekmaatschappijen bezitten slechts geringe bedragen overheidsfondsen.

De portefeuille van de Spaarkas van de Algemene Spaar- en Lijfrentekas, die in 1966 haast geen enkele wijziging onderging en die in 1967 slechts met fr. 0,1 miljard steeg, is in 1968 met fr. 2,1 miljard toegenomen, waardoor het totaal van die portefeuille op fr. 49,5 miljard werd gebracht, d.i. een stijging met 4,5 pct. t.o.v. 1966. Tijdens de jaren 1967 en 1968 bleven de beleggingen van de particuliere spaarkassen daarentegen in een veel sneller tempo stijgen; zij liepen op van fr. 26,2 miljard eind 1966 tot fr. 30,2 miljard in 1967 en tot fr. 37,5 miljard in 1968, d.i. een toeneming met 43,1 pct. t.o.v. eind 1966. Hieruit volgt dat de betrekkelijke belangrijkheid van de portefeuille van de Spaarkas in de sector, in zijn geheel, jaar na jaar onophoudelijk is blijven afnemen, in tegenstelling met die van de particuliere spaarkassen : van 66,7 pct. in 1965 daalde hij tot 60,9 pct. in 1967 en tot 56,8 pct. in 1968; omgekeerd, steeg het aandeel van de particuliere spaarkassen van 33,2 pct. in 1965 tot 38,8 pct. in 1967 en tot 43 pct. in 1968. Er zij evenwel op gewezen dat de Spaarkas, in tegenstelling met de particuliere spaarkassen, er niet toe gehouden is voorschriften inzake minimumbelegging in overheidsfondsen na te leven; er is dus geen enkel statutair verband tussen de ontwikkeling van haar middelen, enerzijds, en die van haar beleggingen in overheidsfondsen, anderzijds.

Tabel XIV.

Effecten in het bezit van de instellingen voor verzekering op het leven en tegen arbeidsongevallen, pensioenfondsen*(Nominale waarden aan het einde van het jaar, miljarden franken)*

Houders	Verkrijgbaar door elke belegger							Niet verkrijgbaar door elke belegger							Totaal						
	1962	1963	1964	1965	1966	1967	1968	1962	1963	1964	1965	1966	1967	1968	1962	1963	1964	1965	1966	1967	1968
Levensverzekeringsmaatschappijen	19,1	20,2	20,9	21,1	21,5	23,4	25,4	5,8	6,3	7,3	8,1	9,3	10,5	11,2	24,9	26,5	28,2	29,2	30,8	33,9	36,6
Instellingen voor verzekering tegen arbeidsongevallen	10,3	10,7	11,7	12,4	13,2	14,1	14,8	0,9	0,9	1,0	1,1	1,3	1,4	1,5	11,2	11,6	12,7	13,5	14,5	15,5	16,3
Pensioenfondsen van het stelsel van de sociale verzekering ...	30,1	34,9	37,3	38,3	38,9	43,8	43,6	23,0	23,6	25,6	28,0	29,2	30,5	27,4	53,1	58,5	62,9	66,3	68,1	74,3	71,0
Pensioenfondsen onafhankelijk van het stelsel van de sociale verzekering	2,9	3,3	3,7	4,2	4,9	5,6	6,0	1,0	0,9	0,8	0,7	0,7	0,6	0,9	3,9	4,2	4,5	4,9	5,6	6,2	6,9
Totaal ...	62,4	69,1	73,6	76,0	78,5	86,9	89,8	30,7	31,7	34,7	37,9	40,5	43,0	41,0	93,1	100,8	108,3	113,9	119,0	129,9	130,8

Tabel XV.

Evolutie van het effectenbezit van de verschillende groepen houders*(Miljarden franken)*

Houders	Verkrijgbaar door elke belegger							Niet verkrijgbaar door elke belegger							Totaal					
	1963	1964	1965	1966	1967	1968	1963	1964	1965	1966	1967	1968	1963	1964	1965	1966	1967	1968		
A. Niet-financiële sectoren :																				
Bedrijven, particulieren, Buitenland	+ 2,0	+15,1	+16,0	+19,6	+29,3	+25,1	- 0,3	+ 0,3	+ 0,5	+ 1,3	+ 1,7	+ 1,2	+ 1,7	+15,4	+16,5	+20,9	+31,0	+26,3		
Parastatale bedrijven	+ 0,3	+ 0,2	—	—	—	+ 0,7	+ 0,1	- 0,3	—	—	+ 0,2	+ 0,1	+ 0,4	- 0,1	—	—	+ 0,2	+ 0,8		
Niet elders vermelde overheidssector	+ 0,2	—	+ 0,2	+ 0,8	+ 0,1	—	—	—	—	—	—	+ 0,1	+ 0,2	—	+ 0,2	+ 0,8	+ 0,1	+ 0,1		
Sociale verzekering	- 0,2	+ 1,1	+ 2,2	+ 2,0	- 2,7	+ 0,5	+ 0,3	+ 0,3	- 0,2	+ 0,3	- 0,1	- 0,1	+ 0,1	+ 1,4	+ 2,0	+ 2,3	- 2,8	+ 0,4		
B. Financiële instellingen :																				
Geldscheppende instellingen	+ 2,4	+ 0,5	+ 9,3	+ 2,8	+10,5	+16,2	- 0,9	+ 0,7	+ 1,6	+ 1,5	+ 1,8	+ 0,8	+ 1,5	+ 1,2	+10,9	+ 4,3	+12,3	+17,0		
Reutenfonds	+ 0,6	- 1,6	- 0,5	+ 0,1	- 0,5	+ 2,1	—	—	—	—	—	—	+ 0,6	- 1,6	- 0,5	+ 0,1	- 0,5	+ 2,1		
Spaarkassen, hypotheek- en kapitalisatiemaatschappijen	+ 4,0	- 1,1	+ 3,0	+ 1,1	+ 3,1	+ 7,2	+ 1,8	+ 2,4	+ 1,1	+ 1,5	+ 1,0	+ 2,2	+ 5,8	+ 1,3	+ 4,1	+ 2,6	+ 4,1	+ 9,4		
Instellingen voor verzekering op het leven en tegen arbeidsongevallen, pensioenfondsen	+ 6,7	+ 4,5	+ 2,4	+ 2,5	+ 8,4	+ 2,9	+ 1,0	+ 3,0	+ 3,2	+ 2,6	+ 2,5	- 2,0	+ 7,7	+ 7,5	+ 5,6	+ 5,1	+10,9	+ 0,9		
Niet-geldscheppende openbare kredietinstellingen	+ 0,3	- 0,1	+ 0,1	+ 0,2	- 0,5	+ 7,9	- 1,0	- 0,7	+ 0,1	+ 0,4	- 0,2	+ 0,3	- 0,7	- 0,8	+ 0,2	+ 0,6	- 0,7	+ 8,2		
Totaal ...	+16,3	+18,6	+32,7	+29,1	+47,7	+62,6	+ 1,0	+ 5,7	+ 6,3	+ 7,6	+ 6,9	+ 2,6	+17,3	+24,3	+39,0	+36,7	+54,6	+65,2		

Beleggingen van de « instellingen voor verzekering op het leven en tegen arbeidsongevallen, pensioenfondsen ».

De beleggingen van de « instellingen voor verzekering op het leven en tegen arbeidsongevallen, pensioenfondsen » zijn in 1967 vermeerderd met fr. 10,9 miljard of 9,2 pct., nl. van fr. 119 miljard in december 1966 tot fr. 129,9 miljard in december 1967; daarentegen is de uitzetting van deze portefeuille in 1968 sterk vertraagd, want zij bereikte slechts fr. 0,9 miljard of 0,7 pct. (tabellen XIV, XV en XVI).

Van eind 1966 tot eind 1968 is de relatieve belangrijkheid van de portefeuilles van de verschillende, in deze sector opgetekende categorieën instellingen aanzienlijk veranderd. Van de totale portefeuille effecten van de sector is die van de pensioenfondsen van 61,9 pct. in 1966 teruggelopen tot 59,6 pct. in 1968, terwijl die van de levensverzekeringsmaatschappijen van 25,9 pct. in 1966 opliep tot 28 pct. in 1968; het effectenbezit van de instellingen voor verzekering tegen arbeidsongevallen bleef op hetzelfde peil als in 1966, nl. ongeveer 12 pct.

Deze ontwikkeling werd in ruime mate beïnvloed door de belangrijke wijzigingen die in de wettelijke structuur van het pensioenstelsel werden aangebracht.

*
**

Wat de werknemers betreft, voerde het koninklijk besluit n^o 50 van 24 oktober 1967, genomen krachtens de wet van 31 maart 1967 op de speciale volmachten, een eenvormige regeling in, waarin de vroeger bestaande verschillende stelsels (arbeiders, bedienden, mijnwerkers, zeelieden) opgenomen werden. De techniek van de verdeling, die ervan uitgaat dat de tijdens een bepaalde periode geïnde bijdragen dienen tot de uitkering van de tijdens dezelfde periode uitbetaalde pensioenen, wordt door dit nieuwe eenheidsstelsel veralgemeend; voortaan wordt iedere hoofdelijke fondsvorming in geïndividualiseerde rekeningen afgeschaft. In het nieuwe stelsel leggen de instellingen dus geen nieuwe wiskundige reserves meer aan, maar enkel eventueel technische reserves bestemd om het hoofd te bieden aan tijdelijke verschillen tussen hun ontvangsten en hun uitbetalingen ten voordele van de begunstigden.

De rechten die door de bijdragebetalers onder de vroegere stelsels werden verkregen, blijven echter volledig verworven. In het institutionele vlak gaf de hervorming aanleiding tot de oprichting van een nieuwe openbare instelling : de Rijksdienst voor Werknemerspensioenen die, onder staatsgarantie, belast is met het beheer van het nieuwe stelsel en waaraan de rechten en verplichtingen van de vroegere instellingen overgedragen werden, met uitzondering van dat deel van deze rechten en verplichtingen betreffende het rentestelsel, d.w.z. de tegoeden gevormd door individuele kapitalisatie.

De Rijksdienst voor Arbeiderspensioenen, die over geen reserves beschikte welke overeenkwamen met stortingen gedaan in het kapitalisatiestelsel, is afgeschaft.

Het Nationaal Pensioenfonds voor Mijnwerkers, de Hulp- en Voorzorgskas voor Zeevarenden onder Belgische Vlag en de Nationale Kas voor Bediendenpensioenen hebben aan de nieuwe instelling — de Rijksdienst voor Werknemerspensioenen — al hun rechten en verplichtingen afgestaan die niet voortvloeien uit het beheer van de verworven renten; daartegenover blijven ze verder de last van deze laatste dragen en met dat doel blijven zij beschikken over wiskundige reserves die daartoe werden gevormd.

Tijdens een overgangperiode zal de Nationale Kas voor Bediendenpensioenen verder eveneens de repartitiereserves van het « bedienden »-stelsel blijven beheren; enerzijds, moeten deze reserves dienen om de specifieke voordelen te financieren die door het koninklijk besluit n^o 50 aan de bedienden zijn toegekend en, anderzijds, zullen zij geleidelijk aan de nieuwe Dienst worden overgedragen ten belope van het bedrag dat de tegenwaarde vertegenwoordigt van de gezamenlijke bijdragen die de Dienst geïnd zou hebben indien, met ingang van 1 januari 1968, de bijdrage van de bedienden op hetzelfde peil was gebracht als die van de arbeiders, nl. 12,5 pct., zoals oorspronkelijk was bepaald.

Strikt genomen, beantwoordt de nieuwe Dienst voor Werknemerspensioenen niet aan het begrip financiële instelling, want hij beheert geen wiskundige reserves, d.w.z. middelen die werden verzameld als tegenwaarde van de storting van bijdragen bestemd om in geïndividualiseerde rekeningen gekapitaliseerd te worden en die aan elk van de bijdrageplichtigen

een geïndividualiseerd vorderingsrecht verleent. Rekening houdend met de omvang van de reserves en, bijgevolg, van de portefeuille die hij overgenomen heeft van de Rijksdienst voor Arbeiderspensioenen en van de Nationale Kas voor Bediendenpensioenen, en gelet op de wijze waarop deze reserves belegd blijven, werd, met het oog op de continuïteit van deze statistiek en op haar overeenkomst met die van de uitstaande bedragen en bewegingen van de vorderingen en schulden in de Belgische economie, niettemin beslist deze nieuwe instelling als een institutionele belegger te beschouwen, d.w.z. haar te klasseren bij de financiële instellingen.

Wat de hier behandelde statistiek betreft, hebben de harmonisering en de samensmelting van de pensioenstelsels van alle werknemers dus tot gevolg gehad dat de portefeuille overheidsfondsen van de Rijksdienst voor Arbeiderspensioenen in 1967 van de sector « Sociale verzekering », waarin deze Dienst was opgenomen, overgebracht werd naar die van de « Instellingen voor verzekering op het leven en tegen arbeidsongevallen, pensioenfondsen », waarin de nieuwe instelling en de Nationale Kas voor Bediendenpensioenen werden ingedeeld. Doordat deze overdracht betrekking heeft op fr. 3,4 miljard, verklaart zij in ruime mate de stijging, in 1967, van de beleggingen van de pensioenfondsen van het stelsel der sociale verzekering, die van fr. 68,1 miljard eind 1966 opliep tot fr. 74,3 miljard in 1967 (tabel XIV).

*
**

Bij de wet op de speciale volmachten en haar uitvoeringsbesluiten werd eveneens het stelsel van de sociale verzekering der zelfstandigen gereorganiseerd. De takken « Pensioenen », « Kindergeld » en « Verzekering tegen ziekte en invaliditeit » werden vroeger beheerd door aparte categorieën instellingen, die ieder hun eigen voorschriften hadden, met name inzake toetreding en inning der bijdragen. De hervorming heeft een nieuw sociaal statuut ingevoerd, waarvan de institutionele spil bestaat uit polyvalente « sociale verzekeringskassen », die voortaan alleen bevoegd zijn voor de toetreding en de inning van de enige bijdrage alsmede voor de uitkering van pensioenen en kindergeld; de tegemoetkomingen op het gebied van ziekteverzekering worden

verder uitgekeerd door de ziekenfondsen voor zelfstandigen.

In het vlak van de openbare instellingen kwamen deze hervormingen tot uiting in de volgende wijzigingen :

— er werd een Rijksdienst voor de Sociale Verzekeringen der Zelfstandigen opgericht, met het doel de gezamenlijke instellingen die actief zijn op het gebied van de sociale verzekering der zelfstandigen te overkoepelen. Alleen deze Dienst is voortaan bevoegd voor alles wat de toetreding, het bijhouden van het repertorium, de inspectiediensten en de verplichtingen van zelfstandigen betreft (met name dus voor de vaststelling en de inning der bijdragen), en dat in de drie takken van de sociale verzekering. In de schoot van de nieuwe Dienst is een Nationale Hulpkas voor de Sociale Verzekeringen der Zelfstandigen opgericht die, eveneens voor de drie takken van de sociale verzekering, de functie van polyvalente kas vervult voor de verzekerden die er vrijwillig bij aangesloten zijn of die nagelaten hebben binnen de door de wet vastgestelde termijn een andere sociale verzekeringskas te kiezen;

— de Rijksdienst voor de Pensioenen der Zelfstandigen heeft opgehouden te bestaan en al zijn rechten en verplichtingen werden aan de nieuwe instelling overgedragen. Deze laatste beheert dus zelf rechtstreeks het stelsel van de pensioenen der zelfstandigen;

— de Rijksdienst voor Kinderbijslag voor Zelfstandigen en het Rijksinstituut voor Ziekte- en Invaliditeitsverzekering, sector « Zelfstandigen », blijven verder bestaan maar vervullen nog slechts de functies die niet werden toevertrouwd aan de nieuwe Dienst die optreedt, hetzij in de hoedanigheid van centraliserende instelling die het gehele stelsel overkoepelt, hetzij als polyvalente hulpkas.

Doordat de Algemene Spaar- en Lijfrentekas zelf geen polyvalente verzekeringskas is, was zij verplicht de activa en passiva — met inbegrip van de wiskundige reserves — van de Pensioenkas voor Zelfstandigen, die zij beheerde, over te dragen aan de Rijksdienst voor de Sociale Verzekeringen der Zelfstandigen, een instelling geklasseerd in de sector « Sociale verzekering ». Deze overdracht gebeurde op 1 januari 1968 en omvatte met name voor fr. 3,8 miljard obligaties van de Rijksdienst voor de Pensioenen der Zelfstandigen welke die pensioenkas in haar bezit had en die gean-

nuleerd werden ten gevolge van de vermenging, in één persoon, van de rechten van de schuldeiser en de verplichtingen van de debiteur (1). Zij verklaart in ruime mate de vermindering van de beleggingen van de groep der pensioenfondsen van het stelsel der sociale verzekering in 1968, die van fr. 74,3 miljard in 1967 is teruggelopen tot fr. 71 miljard in 1968 (tabel XIV).

*
**

De portefeuille van de levensverzekeringmaatschappijen bleef krachtig stijgen : + fr. 3,1 miljard of 10 pct. in 1967 en + fr. 2,7 miljard of 8 pct. in 1968. Van fr. 30,8 miljard in december 1966 steeg hun portefeuille aldus tot fr. 36,6 miljard eind 1968, d.i. 18,8 pct.

(1) Zie blz. 312-313.

Het effectenbezit van de verzekeringsinstellingen tegen arbeidsongevallen, van zijn kant, nam in een minder snel tempo toe, nl. van fr. 14,5 miljard eind 1966 tot fr. 16,3 miljard eind december 1968, wat overeenstemt met een verhoging met 12,4 pct.

Beleggingen van de « niet-geldscheppende openbare kredietinstellingen ».

De portefeuille van de niet-geldscheppende openbare kredietinstellingen bestaat vooral uit het effectenbezit van het Gemeentekrediet van België en, in mindere mate, van de Nationale Maatschappij voor Krediet aan de Nijverheid, van de Nationale Kas voor Beroepskrediet, van het Centraal Bureau voor Hypothecair Krediet en van het Herdiscontering- en Waarborginstituut.

Tabel XVI.

Evolutie van het effectenbezit van de verschillende groepen houders

(In procenten)

Houders	1963	1964	1965	1966	1967	1968
<i>A. Niet-financiële sectoren :</i>						
Bedrijven, particulieren, Buitenland	+ 0,8	+ 7,0	+ 7,0	+ 8,3	+ 11,4	+ 8,7
Parastatale bedrijven	+ 10,8	- 2,4	—	—	+ 5,0	+ 19,0
Niet elders vermelde overheidssector	+ 11,1	—	+ 10,0	+ 36,4	+ 3,3	+ 3,2
Sociale verzekering	+ 3,8	+ 51,9	+ 48,8	+ 37,7	- 33,3	+ 7,1
<i>B. Financiële instellingen :</i>						
Geldscheppende instellingen	+ 1,4	+ 1,1	+ 9,8	+ 3,5	+ 9,7	+ 12,2
Rentenfondsen	+ 8,7	- 21,3	- 8,5	+ 1,9	- 9,1	+ 42,0
Spaarkassen, hypotheek- en kapitalisatiemaatschappijen	+ 9,7	+ 2,0	+ 6,1	+ 3,7	+ 5,6	+ 12,1
Instellingen voor verzekering op het leven en tegen arbeidsongevallen, pensioenfondsen	+ 8,3	+ 7,4	+ 5,2	+ 4,5	+ 9,2	+ 0,7
Niet-geldscheppende openbare kredietinstellingen	- 5,8	- 7,1	+ 1,9	+ 5,6	- 6,2	+ 77,4
Totaal ...	+ 3,4	+ 4,6	+ 7,1	+ 6,2	+ 8,7	+ 9,6

De portefeuille van deze groep, die in 1967 was gedaald, is in 1968 krachtig gestegen, vooral onder invloed van de toeneming der beleggingen van het Gemeentekrediet van België en, in mindere mate, van die van de Nationale Maatschappij voor Krediet aan de Nijverheid en van de Nationale Kas voor Beroepskrediet. In 1968 vertegenwoordigden

de beleggingen van het Gemeentekrediet van België alleen 55,9 pct. van de totale beleggingen van de groep « Niet-geldscheppende openbare kredietinstellingen »; in 1966 bedroeg dat percentage slechts 45,1.

De verschillende niet-geldscheppende openbare kredietinstellingen hebben in 1968 geprofiteerd van een aanzienlijke stijging van hun

middelen herkomstig van hun uitgften van kasbons en obligaties, terwijl de vraag naar krediet bij deze instellingen een ontspanning vertoonde.

4. MARKT VAN DE DOOR ELKE BELEGGER VERKRIJGBARE EFFECTEN

Een eigenlijke markt voor effecten die niet door elke belegger verkregen kunnen worden, bestaat er niet. Een niet te verwaarlozen deel van deze effecten is wettelijk bevroren in één of meer bepaalde instellingen. Een inschrijving op naam ten bedrage van fr. 34 miljard is, bijv., definitief ondergebracht bij de Nationale Bank, alwaar zij de geconsolideerde schuldvordering van de Bank op de Staat vertegenwoordigt (1); evenzo is, sedert 1962, een bedrag van fr. 18,8 miljard (2) « speciale conversielening » opgenomen in de portefeuilles van de banken ingevolge de hervorming waardoor het stelsel der « dekkingscoëfficiënten » werd afgeschaft (3). Deze effecten zijn, zoals al die welke een bijzondere bestemming krijgen krachtens de wetten waarbij hun uitgifte wordt toegestaan, ondergebracht bij bepaalde instellingen en dus onttrokken aan het geheel der effecten die op een open markt verhandeld kunnen worden.

Het saldo van de niet door elke belegger verkrijgbare effecten bestaat uit leningen die de emittenten van de overheidssector, na bilaterale onderhandelingen, in hoofdzaak plaatsen bij sommige institutionele beleggers. Dit is het geval met sommige « speciale » schatkistcertificaten die door de Schatkist rechtstreeks afgestaan worden aan de banken en de openbare financiële instellingen, en met sommige obligaties die door instellingen voor sociale verzekering aan diverse institutionele beleggers en door de semi-overheidsinstellingen voor de huisvesting rechtstreeks aan de Algemene Spaar- en Lijfrentekas worden afgestaan. Ofschoon deze effecten eigenlijk niet vastgelegd zijn, is hun mobiliteit toch sterk verminderd aangezien eventuele cessies slechts kunnen geschieden door rechtstreekse contacten tussen instellingen onderling en dus zeldzaam zijn.

In tegenstelling daarmee, kunnen de z.g. door elke belegger verkrijgbare effecten gemak-

(1) Wetten van 28 juli 1948 en 19 juni 1959.

(2) Fr. 19,8 miljard in 1962.

(3) Cf. koninklijk besluit van 20 december 1962, *Belgisch Staatsblad* van 22 december 1962.

Tabel XVII.

Houderschap van de door elke belegger verkrijgbare effecten waarvan de last gedragen wordt door de Staat, aan het einde van het jaar

Houders	1962		1963		1964		1965		1966		1967		1968	
	(Miljarden franken)	(In procenten)	(Miljarden franken)	(In procenten)	(Miljarden franken)	(In procenten)	(Miljarden franken)	(In procenten)	(Miljarden franken)	(In procenten)	(Miljarden franken)	(In procenten)	(Miljarden franken)	(In procenten)
A. Niet-financiële sectoren :														
Bedrijven, particulieren, Buitenland	110,5	47,7	109,4	45,8	119,7	47,7	127,4	47,5	133,6	48,2	144,5	48,5	150,0	46,5
Parastatale bedrijven	2,3	1,0	2,4	1,0	2,4	1,0	2,4	0,9	2,5	0,9	2,3	0,8	3,0	0,9
Niet elders vermeldte overheidssector	1,5	0,6	1,7	0,7	1,7	0,7	1,9	0,7	2,2	0,8	2,3	0,8	2,2	0,7
Sociale verzekering	0,6	0,3	0,6	0,3	1,1	0,4	1,9	0,7	3,1	1,1	1,0	0,3	0,9	0,3
B. Financiële instellingen :														
Geldscheppende instellingen	37,8	16,3	38,8	16,3	39,7	15,8	47,3	17,7	48,3	17,5	55,3	18,5	64,1	19,9
Rentenfonds	5,3	2,3	5,1	2,1	3,7	1,5	3,5	1,3	3,3	1,2	2,9	1,0	4,1	1,3
Spaarkassen, hypotheek- en kapitalisatiemaatschappijen	32,3	13,9	34,2	14,3	33,3	13,3	34,6	12,9	34,0	12,3	35,0	11,7	37,2	11,5
Instellingen voor verzekering op het leven en tegen arbeidsongevallen, pensioenfondsen	33,4	14,4	38,2	16,0	41,2	16,4	41,6	15,5	42,5	15,3	47,6	16,0	47,8	14,8
Niet-geldscheppende openbare kredietinstellingen ...	8,1	3,5	8,4	3,5	8,0	3,2	7,4	2,8	7,6	2,7	7,1	2,4	13,4	4,1
Totaal ...	231,8	100,0	238,8	100,0	250,8	100,0	268,0	100,0	277,1	100,0	298,0	100,0	322,7	100,0

Tabel XVIII.

Houderschap van de door elke belegger verkrijgbare effecten waarvan de last gedragen wordt door de parastatale bedrijven, aan het einde van het jaar

Houders	1962		1963		1964		1965		1966		1967		1968	
	(Miljarden franken)	(In procenten)	(Miljarden franken)	(In procenten)	(Miljarden franken)	(In procenten)	(Miljarden franken)	(In procenten)	(Miljarden franken)	(In procenten)	(Miljarden franken)	(In procenten)	(Miljarden franken)	(In procenten)
<i>A. Niet-financiële sectoren :</i>														
Bedrijven, particulieren, Buitenland	15,2	57,1	16,0	56,3	16,2	56,6	15,7	56,3	18,0	59,8	19,5	59,1	21,0	55,2
Parastatale bedrijven	0,2	0,8	0,3	1,1	0,5	1,8	0,4	1,4	0,4	1,3	0,6	1,8	0,6	1,6
Niet elders vermelde overheidssector
Sociale verzekering	0,1	0,4	0,1	0,3
<i>B. Financiële instellingen :</i>														
Geldscheppende instellingen	2,1	7,9	2,2	7,7	2,0	7,0	1,8	6,5	1,5	5,0	2,8	8,5	4,5	11,8
Rentenfondsen	0,7	2,6	0,9	3,2	0,8	2,8	0,7	2,5	0,8	2,7	0,8	2,4	1,0	2,6
Spaarkassen, hypotheek- en kapitalisatiemaatschappijen	3,3	12,4	3,6	12,7	3,6	12,6	3,8	13,6	4,0	13,3	4,1	12,4	5,0	13,2
Instellingen voor verzekering op het leven en tegen arbeidsongevallen, pensioenfondsen	4,7	17,7	5,0	17,6	4,9	17,1	4,7	16,8	4,8	15,9	4,6	14,0	5,0	13,2
Niet-geldscheppende openbare kredietinstellingen ...	0,4	1,5	0,4	1,4	0,6	2,1	0,7	2,5	0,5	1,7	0,6	1,8	0,9	2,4
Totaal ...	26,6	100,0	28,4	100,0	28,6	100,0	27,9	100,0	30,1	100,0	33,0	100,0	38,0	100,0

Tabel XIX.

Houderschap van de door elke belegger verkrijgbare effecten waarvan de last gedragen wordt door de overheidssector niet elders vermeld, aan het einde van het jaar

Houders	1962		1963		1964		1965		1966		1967		1968	
	(Miljarden franken)	(In procenten)	(Miljarden franken)	(In procenten)	(Miljarden franken)	(In procenten)	(Miljarden franken)	(In procenten)	(Miljarden franken)	(In procenten)	(Miljarden franken)	(In procenten)	(Miljarden franken)	(In procenten)
<i>A. Niet-financiële sectoren :</i>														
Bedrijven, particulieren, Buitenland	16,2	60,4	15,5	57,0	14,5	54,7	16,8	55,3	20,2	56,3	22,1	56,1	24,7	53,0
Parastatale bedrijven	0,6	2,2	0,7	2,5	0,6	2,3	0,7	2,3	0,6	1,7	0,5	1,3	0,5	1,1
Niet elders vermelde overheidssector	0,1	0,4	0,1	0,4	0,1	0,4	0,1	0,3	0,3	0,8	0,3	0,8	0,3	0,7
Sociale verzekering
<i>B. Financiële instellingen :</i>														
Geldscheppende instellingen	0,5	1,9	0,5	1,8	0,7	2,6	1,0	3,3	1,3	3,6	2,5	6,3	4,2	9,0
Rentenfondsen	0,6	2,2	1,0	3,7	1,2	4,5	1,0	3,3	1,1	3,1	1,0	2,5	1,4	3,0
Spaarkassen, hypotheek- en kapitalisatiemaatschappijen	1,3	4,9	1,6	5,9	1,7	6,4	2,1	6,9	2,7	7,5	3,1	7,9	4,3	9,2
Instellingen voor verzekering op het leven en tegen arbeidsongevallen, pensioenfondsen	6,5	24,3	6,8	25,0	6,6	24,9	7,5	24,7	8,3	23,1	8,6	21,8	9,7	20,8
Niet-geldscheppende openbare kredietinstellingen ...	1,0	3,7	1,0	3,7	1,1	4,2	1,2	3,9	1,4	3,9	1,3	3,3	1,5	3,2
Totaal ...	26,8	100,0	27,2	100,0	26,5	100,0	30,4	100,0	35,9	100,0	39,4	100,0	46,6	100,0

Tabel XX. Houderschap van de door elke belegger verkrijgbare effecten waarvan de last gedragen wordt door de openbare financiële instellingen, aan het einde van het jaar

Houders	1962		1963		1964		1965		1966		1967		1968	
	(Miljarden franken)	(In procenten)	(Miljarden franken)	(In procenten)	(Miljarden franken)	(In procenten)	(Miljarden franken)	(In procenten)	(Miljarden franken)	(In procenten)	(Miljarden franken)	(In procenten)	(Miljarden franken)	(In procenten)
A. Niet-financiële sectoren :														
Bedrijven, particulieren	70,8	66,2	73,3	64,7	78,9	65,6	85,4	64,4	98,1	64,2	108,1	65,4	123,6	64,7
Parastatale bedrijven	0,2	0,2	0,2	0,2	0,3	0,2	0,3	0,2	0,3	0,2	0,4	0,2	0,4	0,2
Niet elders vermelde overheidssector	0,1	0,1	0,1	0,1	0,1	0,1	0,1	0,1	0,4	0,3	0,4	0,2	0,5	0,3
Sociale verzekering	1,1	1,0	0,9	0,8	1,5	1,2	2,8	2,1	3,6	2,5	3,1	1,9	3,7	1,9
B. Financiële instellingen :														
Geldscheppende instellingen	8,9	8,4	10,2	9,0	9,8	8,1	11,4	8,6	13,2	9,1	14,2	8,6	18,2	9,5
Rentenfonds	0,3	0,3	0,5	0,4	0,2	0,2	0,2	0,2	0,3	0,2	0,3	0,2	0,6	0,3
Spaarkassen, hypotheek- en kapitalisatiemaatschappijen	7,2	6,8	8,7	7,7	8,4	7,0	9,5	7,2	10,4	7,2	12,0	7,3	14,9	7,8
Instellingen voor verzekering op het leven en tegen arbeidsongevallen, pensioenfondsen	17,8	16,8	19,1	16,9	20,9	17,4	22,2	16,7	22,9	15,8	26,1	15,8	27,3	14,3
Niet-geldscheppende openbare kredietinstellingen	0,2	0,2	0,2	0,2	0,2	0,2	0,7	0,5	0,7	0,5	0,7	0,4	1,8	1,0
Totaal	106,1	100,0	113,2	100,0	120,3	100,0	132,6	100,0	144,9	100,0	165,3	100,0	191,0	100,0

kelijk aangekocht en verkocht worden, aangezien het effecten betreft die bij openbare inschrijving worden uitgegeven of later toegelaten worden tot een ruime en georganiseerde markt zoals de officiële beurzen of sommige niet-officiële markten. De spreiding van deze effecten heeft dus een grotere betekenis voor het opnemingsvermogen en de aankoopneiging van de verschillende sectoren houders.

In de tabellen XVII tot XX wordt achtereenvolgens, voor ieder van de debiteursectoren, de indeling naar de verschillende groepen houders gegeven van de effecten die aangetekend zijn als verkrijgbaar door elke belegger. De markt van de effecten uitgegeven door de overheid en de openbare instellingen wordt aldus ingedeeld in vier afdelingen, die men deelmarkten zou kunnen noemen en die overeenstemmen met de vier groepen debiteuren, t.w. de Staat, de parastatale bedrijven, de niet elders vermelde overheidssector en de openbare financiële instellingen (1).

In elk van deze deelmarkten nemen enkele groepen houders een overheersende positie in. Van de negen groepen waarin, in dit artikel, de houders worden ingedeeld, zijn er inderdaad vier, met name de « Bedrijven, particulieren, Buitenland », de « Instellingen voor verzekering op het leven en tegen arbeidsongevallen, pensioenfondsen », de « Geldscheppende instellingen » en de « Spaarkassen, hypotheek- en kapitalisatiemaatschappijen », die samen meer dan 90 pct. van het totale bedrag uitstaande effecten in hun bezit hebben (tabel XXI).

In 1968 heeft de groep « Bedrijven, particulieren, Buitenland » voor 53,3 pct. van de gezamenlijke, door elke belegger verkrijgbare effecten in zijn bezit, wat iets minder is dan in 1966, toen haar aandeel 54,3 pct. bedroeg. In iedere « deelmarkt » houdt zij meer dan de helft aan van het totale uitstaande bedrag effecten, behalve in de markt van de door de Staat uitgegeven effecten, waar het aandeel van deze groep in 1968 slechts 46,5 pct. bedraagt. Het relatieve aandeel van de geldscheppende instellingen in de gezamenlijke, door elke belegger verkrijgbare effecten is van 13,2 pct. eind 1966 opgelopen tot 15,2 pct. eind 1968. Naar de relatieve belangrijkheid van hun

(1) De vijfde debiteursector waarvan sprake in hoofdstuk 2 betreffende de inventaris van de effecten, nl. de « Sociale verzekering », heeft tot dusver slechts effecten uitgegeven die niet door elke belegger verkregen kunnen worden.

Tabel XXI.

Spreading naar de sectoren

Aandeel van de belangrijkste bezittende sectoren, in procenten van het totaal, aan het einde van het jaar, in de effecten verkrijgbaar door elke belegger waarvan de last gedragen wordt door de :

Houders	Staat						Parastatale bedrijven						Niet elders vermelde overheidssector						Openbare financiële instellingen						Gezamenlijke overheidssector											
	1962	1963	1964	1965	1966	1967	1962	1963	1964	1965	1966	1967	1962	1963	1964	1965	1966	1967	1962	1963	1964	1965	1966	1967	1962	1963	1964	1965	1966	1967	1962	1963	1964	1965	1966	1967
	Bedrijven, particulieren, Buitenland	47,7	45,8	47,7	47,5	48,2	48,5	46,5	57,1	56,3	56,6	56,3	59,8	59,1	55,2	60,4	57,0	54,7	55,3	56,3	56,1	53,0	66,2	64,7	65,6	64,4	64,2	65,4	64,7	54,2	52,5	53,8	53,5	54,3	54,9	53,3
Geldscheppende instellingen	16,3	16,3	15,8	17,7	17,5	18,5	19,9	7,9	7,7	7,0	6,5	5,0	8,5	11,8	1,9	1,8	2,6	3,3	3,6	6,3	9,0	8,4	9,0	8,1	8,6	9,1	8,6	9,5	12,6	12,7	12,2	13,4	13,2	14,0	15,2	
Instellingen voor verzekering op het leven en tegen arbeidsongevallen, pensioenfondsen	14,4	16,0	16,4	15,5	15,3	16,0	14,8	17,7	17,6	17,1	16,8	15,9	14,0	13,2	24,3	25,0	24,9	24,7	23,1	21,8	20,8	16,8	16,9	17,4	16,7	15,8	15,8	14,3	16,0	17,0	17,3	16,5	16,1	16,2	15,0	
Spaarkassen, hypotheek- en kapitalisatiemaatschappijen	13,9	14,3	13,3	12,9	12,3	11,7	11,5	12,4	12,7	12,6	13,6	13,3	12,4	13,2	4,9	5,9	6,4	6,9	7,5	7,9	9,2	6,8	7,7	7,0	7,2	7,2	7,3	7,8	11,3	11,8	11,0	10,9	10,4	10,1	10,3	
Totaal ...	92,3	92,4	93,2	93,6	93,3	94,7	92,7	95,1	94,3	93,3	93,2	94,0	93,4	93,4	91,5	89,7	88,6	90,2	90,5	92,1	92,0	88,2	98,3	98,1	96,9	96,3	97,1	96,3	94,1	94,0	94,3	94,3	94,0	95,2	93,8	

portefeuille zijn deze instellingen, in 1968, de tweede groep houders van door elke belegger verkrijgbare effecten geworden, na de « bedrijven, particulieren, Buitenland »; hun portefeuille is nu niet alleen belangrijker dan die van de « spaarkassen, hypotheek- en kapitalisatiemaatschappijen », maar ook groter dan die van de « instellingen voor verzekering op het leven en tegen arbeidsongevallen, pensioenfondsen », waarvan het relatieve aandeel van 16,1 pct. in 1966 tot 15 pct. in 1968 is teruggevallen.

Te zamen vertegenwoordigden de portefeuilles van de voornaamste institutionele beleggers — instellingen voor verzekering op het leven en tegen arbeidsongevallen, pensioenfondsen; geldscheppende instellingen; spaarkassen, hypotheek- en kapitalisatiemaatschappijen — in 1968 40,5 pct. van het totale bedrag uitstaande, door elke belegger verkrijgbare effecten, tegen 39,7 pct. in 1966.

Uit het onderzoek van tabel XXI blijkt, dat in de verschillende deelmarkten de samengevoegde portefeuilles van de hierboven vermelde drie groepen relatief het meest effecten bevatten, waarvan de dienst ten laste is van de Staat (46,2 pct. in 1968) en het minst effecten van de openbare financiële instellingen (31,6 pct. in 1968).

Iedere deelmarkt van de door elke belegger verkrijgbare effecten blijkt dus geconcentreerd te zijn in de handen van vier groepen houders. Toch zij erop gewezen dat ieder van deze groepen samengesteld is uit een groot aantal economische subjecten, vooral die van de « Bedrijven, particulieren, Buitenland », zodat de markt van de door elke belegger verkrijgbare effecten tenslotte niet zo sterk geconcentreerd is als men op het eerste gezicht zou kunnen aannemen.

**

Het aandeel van de vier belangrijkste groepen houders in de jaarlijkse stijging van het totale bedrag door elke belegger verkrijgbare effecten, wordt weergegeven in tabel XXII. Uit deze tabel blijkt dat de groep « Bedrijven, particulieren, Buitenland » haar portefeuille door elke belegger verkrijgbare effecten tijdens de periode 1967-1968 aanzienlijk heeft opgevoerd, nl. met fr. 29,3 miljard in 1967 en fr. 25,1 miljard in 1968. Niettemin is het relatieve aandeel van deze groep in de totale jaarlijkse stijging van 67,3 pct. in 1966 terugge-

Tabel XXII.

Evolutie van de portefeuille effecten verkrijgbaar door elke belegger, ingedeeld in groepen houders, en aandeel van deze portefeuille in de totale jaarlijkse toeneming

Houders	1963		1964		1965		1966		1967		1968	
	(Miljarden franken)	(In procenten)	(Miljarden franken)	(In procenten)	(Miljarden franken)	(In procenten)	(Miljarden franken)	(In procenten)	(Miljarden franken)	(In procenten)	(Miljarden franken)	(In procenten)
Bedrijven, particulieren, Buitenland	+ 2,0	12,3	+15,1	81,2	+16,0	48,9	+19,6	67,3	+29,3	61,4	+25,1	40,1
Instellingen voor verzekering op het leven en tegen arbeidsongevallen, pensioenfondsen	+ 6,7	41,1	+ 4,5	24,2	+ 2,4	7,3	+ 2,5	8,6	+ 8,4	17,6	+ 2,9	4,6
Geldscheppende instellingen	+ 2,4	14,7	+ 0,5	2,7	+ 9,3	28,5	+ 2,8	9,6	+10,5	22,0	+16,2	25,9
Spaarkassen, hypotheek- en kapitalisatiemaatschappijen	+ 4,0	24,5	- 1,1	- 5,9	+ 3,0	9,2	+ 1,1	3,8	+ 3,1	6,5	+ 7,2	11,5
Overige instellingen	+ 1,2	7,4	- 0,4	- 2,2	+ 2,0	6,1	+ 3,1	10,7	- 3,6	- 7,5	+11,2	17,9
Totaal	+16,3	100,0	+18,6	100,0	+32,7	100,0	+29,1	100,0	+47,7	100,0	+62,6	100,0

vallen tot 61,4 pct. in 1967 en tot 40,1 pct. in 1968 (tabel XXII); dit laatste percentage is het laagste sedert het jaar 1963, dat sterk door de belastinghervorming van 1962 beïnvloed werd. De relatieve belangrijkheid van de groep « Bedrijven, particulieren, Buitenland » verminderde, vooral ten gunste van de geldscheppende instellingen, in hoofdzaak de depositobanken, die hun portefeuille door elke belegger verkrijgbare effecten in 1967 vermeerderden met fr. 10,5 miljard en in 1968 met fr. 16,2 miljard, waardoor hun aandeel in de totale jaarlijkse toeneming van 9,6 pct. in 1966 opliep tot 22 pct. in 1967 en tot 25,9 pct. in 1968. De uitzetting van de portefeuille in het bezit van de depositobanken tijdens de periode 1967-1968 ging gepaard met een aanzienlijke vermindering van hun portefeuille kortlopend overheidspapier. Deze verschuiving houdt inzonderheid verband met de aanzienlijke en stijgende verschillen die tijdens het hele jaar 1967 en een groot deel van 1968 bestonden tussen de rente op lange en korte termijn.

Zoals hierboven werd aangetoond, werden de veranderingen in de portefeuille van de instellingen voor verzekering op het leven en tegen arbeidsongevallen, pensioenfondsen, in ruime mate beïnvloed door de wijzigingen die in de wettelijke regeling van het pensioenstelsel werd aangebracht. De krachtige stijging in 1967 van de portefeuille van deze instellingen (+ fr. 8,4 miljard) is, ten belope van ongeveer een derde, toe te schrijven aan de opneming, in deze groep, van de effectenportefeuille die de Rijksdienst voor Werknemerspensionen heeft overgenomen van de Rijksdienst voor Arbeiderspensionen, een instelling die, tot haar ontbinding, begrepen was in de sector van de Sociale verzekering. De afgetekende vertraging in 1968 van de stijging van de portefeuille van de groep « Instellingen voor verzekering op het leven en tegen arbeidsongevallen, pensioenfondsen » (+ fr. 2,9 miljard of 4,6 pct. van de totale jaarlijkse toeneming), vloeit voort uit een vermindering van de portefeuille der pensioenfondsen van het stelsel der Sociale verzekering, die het gevolg is van de opheffing, bij koninklijk besluit n^o 50 van 24 oktober 1967, van de individuele kapitalisatie van een deel der pensioenbijdragen.

*
*
*

Anderzijds kan het interessant zijn na te gaan hoe de portefeuille van de belangrijkste groepen houders tijdens de beschouwde periode is geëvolueerd. Met dat doel werden de verschillende categorieën effecten uitgegeven door de overheidssector gegroepeerd per soort houder om het verloop van de bestanddelen

van de portefeuille van deze laatste na te gaan (tabel XXIII). Zoals vroeger reeds werd vastgesteld, is de relatieve belangrijkheid van de effecten waarvan de dienst ten laste is van de Staat, tijdens de jaren 1967-1968 nog afgenomen, behalve wat de portefeuilles van de niet-geldscheppende openbare kredietinstel-

Tabel XXIII.

Samenstelling van de portefeuille van enige groepen houders

(In procenten van het totaal, aan het einde van het jaar)

Houders	Door elke belegger verkrijgbare effecten waarvan de last gedragen wordt door :	1962	1963	1964	1965	1966	1967	1968
Bedrijven, particulieren, Buitenland	Staat	52,1	51,1	52,2	51,9	50,4	49,1	47,0
	Parastatale bedrijven	7,2	7,5	7,1	6,4	6,8	6,6	6,6
	Niet elders vermelde overheidssector	7,6	7,2	6,3	6,9	7,6	7,5	7,7
	Openbare financiële instellingen	33,1	34,2	34,4	34,8	35,2	36,8	38,7
	Totaal ...	100,0	100,0	100,0	100,0	100,0	100,0	100,0
Instellingen voor verzekering op het leven en tegen arbeidsongevallen, pensioenfondsen	Staat	53,6	55,3	56,0	54,7	54,1	54,8	53,2
	Parastatale bedrijven	7,5	7,2	6,6	6,2	6,1	5,3	5,6
	Niet elders vermelde overheidssector	10,4	9,8	9,0	9,9	10,6	9,9	10,8
	Openbare financiële instellingen	28,5	27,7	28,4	29,2	29,2	30,0	30,4
	Totaal ...	100,0	100,0	100,0	100,0	100,0	100,0	100,0
Geldscheppende instellingen	Staat	76,7	75,0	76,1	76,9	75,1	73,9	70,4
	Parastatale bedrijven	4,2	4,3	3,8	2,9	2,3	3,8	5,0
	Niet elders vermelde overheidssector	1,0	1,0	1,3	1,7	2,0	3,3	4,6
	Openbare financiële instellingen	18,1	19,7	18,8	18,5	20,6	19,0	20,0
	Totaal ...	100,0	100,0	100,0	100,0	100,0	100,0	100,0
Spaarkassen, hypotheek- en kapitalisatiemaatschappijen	Staat	73,2	71,1	70,8	69,2	66,5	64,6	60,6
	Parastatale bedrijven	7,5	7,5	7,7	7,6	7,8	7,6	8,1
	Niet elders vermelde overheidssector	3,0	3,3	3,6	4,2	5,3	5,7	7,0
	Openbare financiële instellingen	16,3	18,1	17,9	19,0	20,4	22,1	24,3
	Totaal ...	100,0	100,0	100,0	100,0	100,0	100,0	100,0
Niet-geldscheppende openbare kredietinstellingen	Staat	83,5	84,0	80,8	74,0	74,5	73,2	76,2
	Parastatale bedrijven	4,1	4,0	6,1	7,0	4,9	6,2	5,1
	Niet elders vermelde overheidssector	10,3	10,0	11,1	12,0	13,7	13,4	8,5
	Openbare financiële instellingen	2,1	2,0	2,0	7,0	6,9	7,2	10,2
	Totaal ...	100,0	100,0	100,0	100,0	100,0	100,0	100,0
Rentenfonds	Staat	76,8	68,0	62,7	64,8	60,0	58,0	57,8
	Parastatale bedrijven	10,2	12,0	13,6	13,0	14,5	16,0	14,1
	Niet elders vermelde overheidssector	8,7	13,3	20,3	18,5	20,0	20,0	19,7
	Openbare financiële instellingen	4,3	6,7	3,4	3,7	5,5	6,0	8,4
	Totaal ...	100,0	100,0	100,0	100,0	100,0	100,0	100,0

lingen betreft. Die van de effecten waarvan de dienst ten laste is van de niet elders vermelde overheidssector en die waarvan de dienst ten laste is van de openbare financiële instellingen, zijn in de meeste gevallen toegenomen; de stijging van de eerste is een gevolg van de introductie op de markt, vanaf 1965, van de obligaties van de Intercommunale Vereniging voor de autoweg E3 en die van de

tweede weerspiegelt het kennelijk succes van de uitgaven van kasbons en obligaties door de voornaamste openbare financiële instellingen.

*
**

Tabel XXIV wijst de bemiddelingsgraad aan; hij wordt bepaald als het interventiepercentage van de financiële instellingen op een

Tabel XXIV.

Bemiddelingsgraad

Evolutie van het gedeelte van de door elke belegger verkrijgbare effecten
in het bezit van de financiële instellingen

(In procenten van het totaal)

	1962	1963	1964	1965	1966	1967	1968
Gezamenlijke effecten	44,2	45,7	44,2	44,2	42,9	43,0	44,6
Effecten waarvan de last gedragen wordt door de :							
Staat	50,4	52,2	50,2	50,2	49,0	49,6	51,6
Parastatale bedrijven	42,1	42,6	41,6	41,9	38,6	39,1	43,2
Niet elders vermelde overheids- sector	37,0	40,1	42,6	42,1	41,2	41,8	45,2
Openbare financiële instellingen	32,5	34,2	32,9	33,2	32,8	32,3	32,9

markt en hij wordt uitgedrukt, *in casu*, door het relatieve aandeel van het bedrag der effecten in omloop die deze instellingen in portefeuille hebben. In de loop van de periode 1967-1968 is deze bemiddelingsgraad gestegen, aangezien het aandeel van de gezamenlijke, door elke belegger verkrijgbare effecten die in de portefeuille van de financiële instellingen zijn opgenomen, van 42,9 pct. eind 1966 is gestegen tot 44,6 pct. in 1968. Hij nam meer in het bijzonder toe in drie deelmarkten van de door de overheidssector uitgegeven effecten, met name de Staat, de parastatale bedrijven en vooral de niet elders vermelde overheidssector. Op de markt van de effecten uitgegeven door de openbare financiële instellingen is hij daarentegen onveranderd gebleven.

5. BESLUITEN

In het vlak van de economische activiteit waren de jaren 1967 en 1968, in hun geheel, een periode van vertraagde expansie. Deze vertraging versterkte de geneigdheid tot sparen van de particulieren en werkte, mede in verband met een vertraging in de voorraadvorming, de liquiditeitsverruiming van de ondernemingen in de hand. Tegelijkertijd verminderde de tendens om onroerende goederen aan te kopen of in het buitenland beleggingen in effecten te doen, wat gepaard ging met een toegenomen voorkeur voor de vorming van financiële activa in Belgische franken en, gelet op de bestaande belangrijke en stijgende verschillen tussen de rendementen van deze activa en die van de beleggingen op korte termijn, meer in het bijzonder van activa op middellange en lange termijn.

Als financieel actief in Belgische franken op lange termijn bij uitstek, steeg de schuld van de overheidssector, van eind 1966 tot eind 1968, met fr. 119,8 miljard of 19,2 pct., tegen fr. 75,7 miljard of 13,8 pct. tijdens de voorafgaande twee jaar.

Geheel in de lijn van een reeds eerder belichte tendens steeg de schuld van de Staat, in de betekenis van schuld van de « Schatkist », minder snel dan die van elk der andere debiteursectoren, ofschoon ze nog verreweg het voornaamste bestanddeel vormt van de totale schuld van de overheidssector ⁽¹⁾. Zelfs in absolute waarde wordt haar stijging overtroffen door die van de sector der « Openbare financiële instellingen », die aldus de voornaamste emittent van de overheidssector is geworden.

De krachtige toeneming van de schuld der « Openbare financiële instellingen » vloeit in hoofdzaak voort uit de uitgiften van kasbons en obligaties waarmee de openbare kredietinstellingen de financiering van de ondernemingen en van de lagere publiekrechtelijke overheid steunen.

De schuld van de « niet elders vermelde overheidssector » bleef verder toenemen in een tempo van ongeveer 25 pct. in twee jaar, onder de invloed van de uitgiften van de grote steden en van de Intercommunale Vereniging voor de autoweg E3.

Terwijl de schuld ten laste van de « parastatale bedrijven » even belangrijk bleef, daalde die van de « Sociale verzekering ». Dit is het

⁽¹⁾ Met uitzondering nochtans van de sector « Sociale verzekering », waarvan de schuld in 1968 een toe-vallige daling vertoont die toe te schrijven is aan de gevolgen van de hervormingen der pensioenstelsels.

gevolg van de diepgaande veranderingen die de wet van 31 maart 1967, de z.g. wet op de speciale volmachten, veroorzaakte in de institutionele en wettelijke organisatie van het pensioenstelsel der werknemers en van het geheel der sociale verzekering van de zelfstandigen.

Uit de ontleding van de spreiding der opgetekende schuld zijn, in vergelijking met de besluiten van de voorgaande studies, geen grote wijzigingen naar voren getreden. Meer dan 90 pct. van het totaal blijft in het bezit van de volgende vier sectoren : « Bedrijven, particulieren, Buitenland », « Geldscheppende instellingen », « Spaarkassen, hypotheek- en kapitalisatiemaatschappijen » en « Instellingen voor verzekering op het leven en tegen arbeidsongevallen, pensioenfondsen ». Behoudens de vermindering van het relatieve aandeel van deze laatste sector, ten gevolge van de hervormingen van de pensioenstelsels, is de meest tekende beweging een stijging met 1 pct. van het relatieve aandeel der « geldschep-

pende instellingen », waarin vooral tot uiting komt dat de banken, onder de invloed van stijgende verschillen tussen de rendementsperecentages, een deel van hun portefeuille overheidspapier op korte termijn vervangen hebben door effecten voor meer dan één jaar.

Wat alleen de door elke belegger verkrijgbare effecten betreft, welke eveneens in hoge mate geconcentreerd zijn in de vier sectoren die meer dan negen tiende van de totale schuld van de overheidssector aanhouden, werd tijdens de periode 1967-1968 een versterking waargenomen van de bemiddelingsgraad, doordat het aandeel in handen van de financiële instellingen is toegenomen, terwijl dat van de « Bedrijven, particulieren, Buitenland » verminderde. Toch blijft deze laatste sector verreweg de belangrijkste groep houders, aangezien hij alleen, in 1968, 45,5 pct. van de gezamenlijke schuld van de overheidssector aanhield, en 53,3 pct. van het deel van deze laatste, dat bestaat uit effecten die door elke belegger verkregen kunnen worden.

LITERATUUR IN VERBAND MET DE ECONOMISCHE EN FINANCIËLE PROBLEMEN VAN BELGIË

Onderstaande literatuuropgave sluit aan bij diegene die wij gepubliceerd hebben in het Februarinummer 1970 van het *Tijdschrift*. Er weze opgemerkt dat in deze literatuuropgave noch de verslagen van de verschillende instellingen, noch de statistische bronnen zijn overgenomen.

1. GELD- EN KREDIETWEZEN

Kredietverzekering voor de buitenlandse handel. (*Contact, Brussel, n° 24, januari 1970, blz. 1-167.*)

2. GELDSCHIPPENDE INSTELLINGEN

DELLA FAILLE M., Economische aspecten van de evolutie van het bankwezen. (*Ondernemen, Brussel, XXVI, n° 2, februari 1970, blz. 78-80.*)

La domiciliation des rémunérations en banque ou l'illustration d'une meilleure gestion pour les particuliers et pour les entreprises. (*Bulletin économique de la Société Générale de Banque, Brussel, XIX, n° 90, februari 1970, blz. 6-8.*)

LENSSSENS Y., De rol van de banken in de financiering van de economische expansie. (*Ondernemen, Brussel, XXVI, n° 2, februari 1970, blz. 85-87.*)

SERCU J., De regionale bank en het beroepskrediet. (*Ondernemen, Brussel, XXVI, n° 2, februari 1970, blz. 81-82.*)

THIELEMANS W., Sector in evolutie : het Belgisch bankwezen. (*Ondernemen, Brussel, XXVI, n° 2, februari 1970, blz. 61-66.*)

WITHOFS C., Vernieuwing in het bankbedrijf. (*Ondernemen, Brussel, XXVI, n° 2, februari 1970, blz. 89-92.*)

3. NIET-GELDSCHIPPENDE FINANCIËLE INSTELLINGEN

Beleggingsfondsen in België : evolutie en problemen. (*Weekberichten van de Kredietbank, Brussel, XXV, n° 9, 27 februari 1970, pp. 89-93.*)

Het openbaar aanbod tot aankoop of omruiling van aandelen in België. (*Weekberichten van de Kredietbank, Brussel, XXV, n° 8, 20 februari 1970, blz. 81-85.*)

LECLERCQ R., De wet van 10 juli 1969 op het solliciteren van het openbaar spaarwezen onder meer inzake roerende waarden. (*Sparen en Beleggen, Brussel, n° 170, november-december 1969, blz. 28-38.*)

Les marchés boursiers au début de 1970. (*Bulletin financier de la Banque de Bruxelles, Brussel, n° 3, 23 januari 1970, pp. 1-6.*)

LEUSCHEL R., « Hedge Funds » : de grote ontgoocheling. (*Sparen en Beleggen, Brussel, n° 170, november-december 1969, pp. 23-27.*)

4. OVERHEIDSFINANCIËN

BLOCK J. & CAMMU A., Belgium Grants Tax Reduction to Belgian Branches of U.S. Companies. (*Belgian Trade Review, New York, XXV, n°s 1-2, januari-februari 1970, blz. 14-15 en 21.*)

B.T.W. : Koninklijk besluit n° 4 met betrekking tot de teruggaven. (*Mededelingen van het Verbond der Belgische Nijverheid, Brussel, XXV, n° 6, 20 februari 1970, blz. 497-506.*)

CARDYN Ch., La fraude et le contrôle en matière de T.V.A. (*Répertoire Fiscal, Brussel, n°s 9-10, september-oktober 1969, blz. 233-240.*)

DERSIN A. & JACQMOTTE J.P., Philosophie et synthèse du P.P.B.S., instrument de gestion prévisionnelle de l'Etat. (*Socialisme, Brussel, XVII, n° 97, januari 1970, blz. 75-85.*)

Koninklijk besluit n° 3 met betrekking tot de aftrekregeling voor de toepassing van de belasting over de toegevoegde waarde. (*Mededelingen van het Verbond der Belgische Nijverheid, Brussel, XXV, n° 3, 20 januari 1970, blz. 186-202.*)

MICHIELESENS L., Gemeentefiscaliteit in de naoorlogse periode. (*Bulletin der Belastingen, Brussel, XLVI, n° 470, januari 1970, blz. 129-151.*)

PARDON J., La T.V.A. et les opérations bancaires. (*Revue de la Banque, Brussel, XXXIV, n° 1, 1970, blz. 45-66.*)

VAN AUDENHOVE M., De gemeentelijke kapitaalbehoeften en hun financieringsmogelijkheden. (*Gemeentekrediet van België, Brussel, XXIV, n° 91, januari 1970, blz. 1-5.*)

VAN DROMME A., Le plan fonctionnel et économique de la comptabilité communale. 3^e édition. (*Union des villes et communes belges, Brussel, 1969, 335 blz.*)

5. NATIONAAL INKOMEN — SPAARWEZEN — INVESTERINGEN — VERBRUIK

BEERNAERT L. & LAEVAERT L., De Tienermarkt. Analyse van enkele karakteristieken. (*Economisch en Sociaal Tijdschrift, Antwerpen, XXIII, n° 6, december 1969, blz. 663-674.*)

Le budget de consommation des ménages. (*Bulletin économique de la Société Générale de Banque, Brussel, IX, n° 90, februari 1970, blz. 1-6.*)

MONTLUC M., Investissements américains. (*Revue pratique des questions commerciales et économiques, Luik, n° 4, december 1969, blz. 25-46.*)

OLISLAEGERS, Naar een uitbreiding van de nationale rekeningen. 2^e deel. Het Europese stelsel van geïntegreerde economische rekeningen. (*Statistisch Tijdschrift, Brussel, LV, n° 12, december 1969, blz. 988-999.*)

7. PRIJZEN EN LONEN

Le coût horaire du travail ouvrier en Europe occidentale. (*Industrie, Brussel, XXIV, n° 1, januari 1970, blz. 49-54.*)

8. WERKGELEGENHEID EN WERKLOOSHEID

MAJOR L., De internationale arbeidsorganisatie een halve eeuw in dienst van de sociale vooruitgang. (*Arbeidsblad, Brussel, LXX, n° 10, oktober 1969, blz. 1433-1435.*)

Nationale herdenking van de vijftigste verjaaring der stichting van de I.A.O. Toespraken gehouden tijdens de academische zitting van 29 oktober 1969. (*Arbeidsblad, Brussel, LXX, n° 10, oktober 1969, blz. 1481-1505.*)

PIRON J. & DENIS P., Collectieve arbeidsovereenkomsten. Commentaar op de wet van 5 december 1968. (*Mededelingen van het Verbond der Belgische Nijverheid, Brussel, XXV, n° 6, bijvoegsel, 20 februari 1970, blz. 1-57.*)

Regeling betreffende de tewerkstelling van buitenlandse werknemers. (*Mededelingen van het Verbond der Belgische Nijverheid, Brussel, XXV, n° 4, 1 februari 1970, bijvoegsel, blz. 1-52.*)

Situation du marché de l'emploi en 1969. (*Bulletin mensuel du Ministère de l'Emploi et du Travail, Brussel, januari 1970, bijvoegsel, blz. 1-11.*)

TROCLET L.E., De vijftigste verjaardag van de Internationale Arbeidsorganisatie. (*Arbeidsblad, Brussel, LXX, n° 10, oktober 1969, blz. 1437-1480.*)

VERHOFSTADT M., Wet van 5 december 1968 op de kollektieve arbeidsovereenkomsten en de paritaire komitees. (*Rechtskundig Weekblad, Antwerpen, XXXIII, n° 25, 22 februari 1970, blz. 1169-1184.*)

Wijziging van de wet op de arbeidsovereenkomsten. (*Mededelingen van het Verbond der Belgische Nijverheid, Brussel, XXV, n° 3, 20 januari 1970, bijvoegsel, blz. 146.*)

9. SOCIALE VERZEKERING

COBBAUT J., Moeilijke programmatie in de ziekteverzekering. (*De Gids op Maatschappelijk Gebied, Brussel, LXI, n° 1, januari 1970, blz. 59-66.*)

DELPEREE A., Vers une politique de santé. (*Revue belge de Sécurité sociale, Brussel, XI, n°s 11-12, november-december 1969, blz. 1268-1286.*)

De nieuwe wet op de maatschappelijke zekerheid. (*V.K.W. Mededelingen, Antwerpen, XXV, n° 1, januari 1970, blz. 13-21.*)

10. ECONOMISCHE TOESTAND — ECONOMISCHE POLITIEK

DE KEYSER J., Economische vooruitzichten voor 1970. (*V.K.W. Mededelingen, Antwerpen, XXV, n° 1, januari 1970, blz. 1-6.*)

Goede en minder goede aspecten van de huidige conjunctuur. (*Weekberichten van de Kredietbank, Brussel, XXV, n° 6, 6 februari 1970, blz. 57-67.*)

NEESEN V., Planologische problematiek van de economische groei op gewestelijk vlak. (*Economie in Limburg, Hasselt, 3^e kwartaal 1969, blz. 9-32.*)

PERTINAX, Où en est la reconversion de l'industrie wallonne? (*Revue du Conseil économique wallon, Luik, n°s 92-93, juli-december 1969, blz. 23-47.*)

Pour une vision globale de notre économie. (*Fabrimétal, Brussel, n° 76, 2 februari 1970, blz. 43-46.*)

The Province of Liège. New Industrial Structure in an Expanding Region. (*Journal of the Belgian Chamber of Commerce in Great Britain, Londen, januari 1970, blz. 13-19.*)

VERSTRAETEN J. & BRANSON H., De Belgische economie in 1968 en 1969. (*Tijdschrift voor Economie, Leuven, XIV, n° 4, 4^e kwartaal 1969, blz. 553-583.*)

11. NIJVERHEID — LANDBOUW — VISSERIJ

Aktuele problematiek van de Kempense steenkolenmijnen. (*Economie in Limburg, Hasselt, 3^e kwartaal 1969, blz. 5-8.*)

EELENS R., De Belgische Cementnijverheid. Jaren 1947-1968. (*Statistisch Tijdschrift, Brussel, LV, n° 12, december 1969, blz. 961-987.*)

PULINCKX R., Réalisations et perspectives de l'industrie belge. (*Industrie, Brussel, XXIV, n° 1, januari 1970, blz. 2-9.*)

13. VERKEERSWEZEN

Antwerpen en de Belgische havenpolitiek. (*Bulletin van de Kamer van Koophandel en Nijverheid van Antwerpen, Antwerpen, n° 1, januari 1970, blz. 5-17.*)

Antwerpen, wereldhaven en internationale groeipool (Monografie II). (*Studiecentrum voor de Expansie van Antwerpen, Antwerpen, 1969, 44 blz.*)

GLEJSER H., Een toepassing van de kostenbaten-analyse : het project « Zeestad ». (*Tijdschrift voor Economie, Leuven, XIV, n° 4, 1969, blz. 519-552.*)

LOOR R., L'infrastructure autoroutière du Hainaut. (*Bulletin économique du Hainaut, Bergen, XX, n° 5, januari 1970, blz. 5-15.*)

14. BINNENLANDSE HANDEL

DE VLEESHOUWER E., Aspecten van de distributie-ontwikkeling in België. (*Economisch en Sociaal Tijdschrift, Antwerpen, XXIII, n° 6, december 1969, blz. 619-640.*)

15. BUITENLANDSE HANDEL

DE VLEMINCK P., Le commerce extérieur de produits agricoles et horticoles de l'U.E.B.L. avec les pays tiers au cours de la période 1954-1968 (*Revue de l'Agriculture, Brussel, XXIII, n° 1, januari 1970, blz. 165-190.*)

Echanges de l'U.E.B.L. avec la République démocratique du Congo. (*Bulletin économique de la Société Générale de Banque, Brussel, XIX, n° 90, februari 1970, blz. 9-10.*)

VAN BROECK L., L'évolution générale du commerce extérieur au cours de la période 1954-1968. (*Revue de l'Agriculture, Brussel, XXIII, n° 1, januari 1970, blz. 5-18.*)

16. INTERNATIONALE FINANCIËLE TRANSACTIES

Arrangements for South African Gold Sales to Fund. (*International Financial News Survey, Washington, XXII, n° 2, 16 januari 1970, blz. 13-15.*)

BARACS J., Denominating Eurobonds. (*Euro-money, Londen, I, n° 9, februari 1970, blz. 10-14.*)

BRIMMER A.F., The Euro-Dollar Market and the United States Balance of Payments. (*Board of Governors of the Federal Reserve System, Washington, 1969, 23 blz. + 8 tabellen.*)

CARLI G., International Monetary Policy of the Moment, Programs and Outlooks. (*Review of the Economic Conditions in Italy, Rome, XXIV, n° 1, januari 1970, blz. 5-13.*)

DUNNING J.H., The Study of International Direct Investment. (*Rivista Internazionale di Scienze Economiche e Commerciali, Padua, XVI, n° 12, december 1969, blz. 1129-1144.*)

EINZIG P., The Euro-bond Market. (*Macmillan, Londen, 1969, 219 blz.*)

FRIEDMAN M., The Euro-Dollar Market : Some First Principles. (*Morgan Guaranty Survey, z. pl., oktober 1969, 15 blz.*)

GELJON P.A., Internationale liquiditeiten. *Bank- en Effectenbedrijf, Amsterdam, XIX, n° 113, januari 1970, blz. 27-29.*

HEIDHUES F., Zur Theorie der internationalen Kapitalbewegungen. (Schriften zur Angewandten Wirtschaftsforschung, 23). (*Mohr, Tübingen, 1969, XIII+210 blz.*)

Increases in Quotas of Members. Fifth General Review. (*International Financial News Survey, Washington, XXII, n° 1, bijvoegsel, 9 januari 1970, blz. 9-12.*)

Initial Allocation of Special Drawing Rights. (*International Financial News Survey, Washington, XXII, n° 1, 9 januari 1970, blz. 2.*)

KLOPSTOCK F.H., Money Creation in the Euro-Dollar Market. A Note on Professor Friedman's Views. (*Monthly Review of the Federal Reserve Bank of New York, New York, LII, n° 1, januari 1970, blz. 12-15.*)

KOSZUL J.P., Trends in Eurodollars. (*Euro-money, Londen, I, n° 9, februari 1970, blz. 26-29.*)

KUENZLE H., Gold- und Sonderziehungsrechte. Ein Vergleich. (*Aussenwirtschaft, Zurich, XXIV, n° 4, december 1969, blz. 379-398.*)

PLASSCHAERT S., De internationalisatie van het financieelwezen en de economische politiek van de betrokken landen. (*Impresor, Conférences du Centre d'Etudes bancaires et financières, Brussel, boekje n° 154, november 1969, 39 blz.*)

PLASSCHAERT S., Problems Euromarkets Cause. (*Euro-money, Londen, I, n° 9, februari 1970, blz. 33-34.*)

REITSMA A.J., Internationale monetaire problemen. (*De Economist, Haarlem, CXVII, n° 6, november-december 1969, blz. 599-614.*)

RUGINA A.N., An End to the Agony of the American Dollar? (*Rivista Internazionale di Scienze Economiche e Commerciali, Padua, XVII, n° 1, januari 1970, blz. 1-23.*)

SCHARRER H.E., Vorschläge zur Reform des internationalen Währungssystems. (*Wirtschaftsdienst, Hamburg, L, n° 1, januari 1970, blz. 52-55.*)

SMETS P.-F., La garantie des investissements privés étrangers dans les pays en voie de développement. (*Revue de la Banque, Brussel, XXXIV, n° 1, 1970, blz. 3-42.*)

SNOY et d'OPPUERS, Baron, De speciale trekkingsrechten. (*V.K.W. Mededelingen, Antwerpen, XXV, n° 1, januari 1970, blz. 22-28.*)

Special Drawing Rights. (*Economic Progress Report, Londen, n° 2, februari 1970, blz. 1-2.*)

The Proposed I.M.F. Quota Increase and its Implications for the Two-Tier Gold Market. Hearings before the Subcommittee on International Exchange and Payments. (91st U.S. Congress, 1st Session, November 13 and 14, 1969). (*U.S. Government Printing Office, Washington, 1970, 71 blz.*)

17. INTERNATIONALE ECONOMISCHE AANSLUITING

ANSELME-RABINOVITCH L., Le Traité de Rome et la réglementation française des investissements. (*Banque, Parijs, XLV, n° 282, februari 1970, blz. 123-129.*)

BAILLET Cl., La place de l'agriculture dans les états membres des Communautés Européennes. (*Revue du Marché Commun, Parijs, n° 128, november-december 1969, blz. 526-534.*)

- BARTHELEMY M., Le fonctionnement de l'organisation commune des marchés. (*Revue du Marché Commun, Parijs, n° 128, november-december 1969, blz. 549-560.*)
- BAUDIN P., Politique monétaire et politique agricole. Une leçon pour l'avenir : la dévaluation du franc. (*Revue du Marché Commun, Parijs, n° 128, november-december 1969, blz. 561-564.*)
- BIENAYME A., A propos du rapport Vedel et du Plan Mansholt. (*Revue du Marché Commun, Parijs, n° 128, november-december 1969, blz. 598-602.*)
- BREART G., L'agriculture européenne : visa pour l'avenir. (*Revue du Marché Commun, Parijs, n° 128, november-december 1969, blz. 594-597.*)
- Britain in Europe; a Second Industrial Appraisal. (*Confederation of British Industry, Londen, 1970, VII+72 blz.*)
- Costing Britain's Entry into E.E.C. (*The Banker, Londen, n° 528, februari 1970, blz. 149.*)
- CRAPS R., Réforme de l'agriculture et environnement social, formation et action régionale. (*Revue du Marché Commun, Parijs, n° 128, november-december 1969, blz. 603-608.*)
- De Europese vennootschap. (*Weekberichten van de Kredietbank, Brussel, XXV, n° 5, 30 januari 1970, blz. 49-54.*)
- DE PAEPE A., Beschouwingen omtrent het nieuwe Mansholtplan. (*V.K.W.-Mededelingen, Antwerpen, XXV, n° 1, januari 1970, blz. 29-34.*)
- des AULNAYS J.B., Sortir l'Europe agricole de l'ornière ? (*Revue du Marché Commun, Parijs, n° 128, november-december 1969, blz. 521-525.*)
- Die Finanzierung der E.W.G. Agrarpolitik bis 1975. (*Deutsches Institut für Wirtschaftsforschung, Wochenbericht, Berlin, XXXVII, n°s 45, 22 januari 1970, blz. 29-32.*)
- Enlarging the E.E.C. : Preparatory Work under Way. (*European Trends, Londen, n° 22, februari 1970, blz. 5-8.*)
- FAURE M., L'Europe après la conférence de La Haye. (*Revue générale, Brussel, n° 2, 1970, blz. 1-14.*)
- HALLSTEIN W., Die Rolle der Bundesrepublik Deutschland in der europäischen Integration. (*Wirtschaftsdienst, Hamburg, L, n° 1, januari 1970, blz. 23-25.*)
- HAY A., Europe's Money Links. (*Euromoney, Londen, I, n° 9, februari 1970, blz. 6-8.*)
- Het cokesprobleem in de E.E.G. (*Weekberichten van de Kredietbank, Brussel, XXV, n° 7, 13 februari 1970, blz. 73-76.*)
- JACQUEMIN A. & PARMENTIER C., Les propositions de directive de la Commission des Communautés Européennes concernant le régime fiscal des fusions et des participations internationales. (*Revue de la Banque, Brussel, XXXIV, n° 1, 1970, blz. 68-81.*)
- KARSSSEN, W.J., Automobiellindustrie in de E.E.G. Concurrentie en concentratie in de Euromarkt. (*Economisch-Statistische Berichten, Rotterdam, LV, n° 2732, 4 februari 1970, blz. 136-141.*)
- KRAEGENAU H., Kann Grossbritannien jetzt der E.W.G. beitreten ? (*Wirtschaftsdienst, Hamburg, IL, n° 12, december 1969, blz. 712-716.*)
- KROHN H.-B., Les raisons de la réforme de l'agriculture. (*Revue du Marché Commun, Parijs, n° 128, november-december 1969, blz. 589-593.*)
- Landbouwfinanciering en eigen middelen in de Gemeenschap. (*Ondernemen, Brussel, XXVI, n° 1, januari 1970, blz. 9-14.*)
- LEBER G., Perspektiven eines europäischen Verkehrssystems. (*Wirtschaftsdienst, Hamburg, L, n° 1, januari 1970, blz. 99-104.*)
- Les Communautés Européennes au début de la « phase définitive ». (*Fabrimétal, Brussel, n° 76, 2 februari 1970, blz. 47-54.*)
- Les excédents laitiers dans le Marché Commun. (*Revue du Marché Commun, Parijs, n° 128, november-december 1969, blz. 579-585.*)
- L'évolution économique dans la C.E.E. (*Service mensuel de Conjoncture de Louvain, Leuven, XXIV, februari 1970, blz. 1-7.*)
- MARTINO E., Bijwerking van het advies van de Commissie over de uitbreiding van de Gemeenschap. (*Bulletin van de Europese Gemeenschappen, Brussel, II, november 1969, n° 11, blz. 5-10.*)
- Membership of the E.E.C. : The New British Vision. (*European Trends, Londen, n° 22, februari 1970, blz. 20-29.*)
- MOLITOR B., Sozialpolitik in der Europäischen Wirtschaftsgemeinschaft. (*Wirtschaftsdienst, Hamburg, L, n° 1, januari 1970, blz. 25-30.*)
- Mr Wilson's White Paper : Way in or Way out ? (*European Trends, Londen, n° 22, februari 1970, blz. 1-3.*)
- NOIRFALISSE J.M., Point de vue actuel sur l'Europe verte. (*Revue pratique des questions commerciales et économiques, Luik, n° 4, december 1969, blz. 49-57.*)
- Nota inzake het regionaal beleid in de Gemeenschap. Voorstel voor een beschikking van de Raad betreffende het totstandbrengen van actiemiddelen van de Gemeenschap op het gebied van de regionale ontwikkeling. (*Bulletin van de Europese Gemeenschappen, Brussel, bijvoegsel van n° 12, december 1969, blz. 1-64.*)
- PEETERS Th. & ABRAHAM J.P., Groot-Brittannië in de E.E.G. II. Voordelen van toetreding voor de Britse economie. (*Economisch-Statistische Berichten, Rotterdam, LV, 28 januari 1970, n° 2731, blz. 112-116.*)
- PEYRARD M., La conjoncture économique dans la Communauté. (*Les Problèmes de l'Europe, Parijs, XII, n° 46, 4^e kwartaal 1969, blz. 87-92.*)
- PIGNOT P., Prise de position des organisations professionnelles sur le mémorandum concernant la réforme des structures agricoles. (*Revue du Marché Commun, Parijs, n° 128, november-december 1969, blz. 637-642.*)

- Quelques réflexions financières sur l'éclatement des dépenses de la politique agricole commune. (*Revue du Marché Commun, Parijs, n° 128, november-december 1969, blz. 575-578.*)
- ROSSI F., Bilan de la politique des prix. (D'une politique de marché à une politique de structures). (*Revue du Marché Commun, Parijs, n° 128, november-december 1969, blz. 515-520.*)
- SCHULZE-BRACHMANN A., Le développement de la fiscalité dans le Marché Commun. III. (*La Fiscalité du Marché Commun, Deventer, n° 37, december 1969, blz. 137-146.*)
- STASSYNS E., Enkele beschouwingen bij de problematiek van de ondernemingsconcentratie in de lid-staten van de Europese Economische Gemeenschap. (*Rechtskundig Weekblad, Antwerpen, XXXIII, n° 23, 8 februari 1970, blz. 1073-1078.*)
- THEAU P., Politique agricole et adhésion britannique. (*Revue du Marché Commun, Parijs, n° 128, november-december 1969, blz. 540-548.*)
- THIEL E., Zur Harmonisierung der Finanzpolitik in der E.W.G. (*Wirtschaftsdienst, Hamburg, L, n° 1, januari 1970, blz. 41-44.*)
- TRIFFIN R., L'Europe et ses monnaies. (*Etudes économiques, Bergen, n° 143, 3^e kwartaal 1969, blz. 603-615.*)
- TRIFFIN R., Proposal for a European Reserve Fund. (*The Banker, Londen, n° 528, februari 1970, blz. 214-217.*)
- Une structure de production nouvelle. (*Revue du Marché Commun, Parijs, n° 128, november-december 1969, blz. 609-612.*)
- VAN LIERDE J., Vers des nouvelles possibilités dans la structure de commercialisation des produits agricoles. (*Revue du Marché Commun, Parijs, n° 128, november-december 1969, blz. 613-622.*)
- von VERSCHUER H.F., La place de la politique agricole dans la politique commerciale de la Communauté. (*Revue du Marché Commun, Parijs, n° 128, november-december 1969, blz. 535-539.*)
- WACHTER H.-H., Le rétablissement de l'équilibre des marchés agricoles. (*Revue du Marché Commun, Parijs, n° 128, november-december 1969, blz. 623-629.*)
- ZELLER A., Les grands agrégats du programme « agriculture 1980 ». (*Revue du Marché Commun, Parijs, n° 128, november-december 1969, blz. 630-636.*)
- ZIJLMANS H., Le financement de la politique agricole commune. (*Revue du Marché Commun, Parijs, n° 128, november-december 1969, blz. 565-574.*)
-

ECONOMISCHE WETGEVING

Deze rubriek bevat de wetten, besluiten en andere officiële bekendmakingen die van bijzonder belang zijn voor 's lands algemene economie en via het Belgisch Staatsblad werden afgekondigd in de loop van de maand aan deze van de publikatie van ons Tijdschrift voorafgaand.

Alleen de gewichtigste wetten en besluiten hebben wij « in extenso » overgenomen. Voor de andere wetteksten volstaat een eenvoudige vermelding, desnoods door een verklarende nota verduidelijkt.

Anderzijds, omvat de economische wetgeving de voornaamste besluiten, richtlijnen en verordeningen voorkomend in het Publikatieblad van de Europese Gemeenschappen.

Om het naslaan ervan te vergemakkelijken, hebben wij bovenbedoelde documentatie in de volgende rubrieken ondergebracht :

1. — *Algemene economische wetgeving*
2. — *Geld-, krediet- en bankwezen*
3. — *Overheidsfinanciën*
4. — *Landbouw*
5. — *Nijverheid*
6. — *Arbeid*
7. — *Binnenlandse handel*
8. — *Buitenlandse handel*
9. — *Verkeerswezen*
10. — *Prijzen en lonen*
11. — *Pensioenen, sociale verzekeringen en diverse sociale voordelen*
12. — *Europese Economische Gemeenschap*

2. — GELD-, KREDIET- EN BANKWEZEN

Nationale Kas voor Beroepskrediet

Verhoging van de grens der verbintenissen (Staatsblad, 7 februari 1970, blz. 1257).

Bij koninklijk besluit van 28 november 1969, dat in werking treedt de dag waarop het in het Belgisch Staatsblad is bekendgemaakt, wordt het bedrag van de grens der verbintenissen van de Nationale Kas voor Beroepskrediet, door vrijgeving van een eerste schijf van één miljard frank op drieëntwintig miljard frank gebracht.

Koninklijk besluit van 15 januari 1970

houdende goedkeuring van de wijziging aan de statuten van de Nationale Investeringsmaatschappij en vaststelling bij toepassing van de nieuwe eerste alinea van artikel 13 van de statuten van de begindatum van het mandaat van de directeur-generaal (Staatsblad, 4 februari 1970, blz. 1147).

Koninklijk besluit van 6 februari 1970

tot wijziging van het koninklijk besluit van 28 april 1967 betreffende het dekken van de werkingskosten van de Bankcommissie (Staatsblad, 24 februari 1970, blz. 1774).

3. — OVERHEIDSFINANCIËN

Koninklijk besluit van 31 oktober 1969

tot vaststelling van de toestand van de overgedragen kredieten van het jaar 1968 (gewone uitgaven) voor Nationale Opvoeding (Staatsblad, 27 februari 1970, blz. 1928).

Artikel 1. — Worden bestempeld als zonder bestemming ten belope van fr. 108.832.734 (...) de kredieten beschikbaar per 31 december 1968 op titel I (gewone uitgaven) van de begroting van het Ministerie van Nationale Opvoeding.

Koninklijk besluit van 11 december 1969

tot vaststelling van de toestand van de overgedragen kredieten van het jaar 1968 van de begroting van pensioenen (Staatsblad, 7 februari 1970, blz. 1255).

Koninklijk besluit van 17 januari 1970

tot vaststelling van de toestand van de overgedragen kredieten van het jaar 1968 (gewone uitgaven) van de begroting van de Diensten van de Eerste Minister (Staatsblad, 5 februari 1970, blz. 1168).

Koninklijk besluit van 21 januari 1970

tot vaststelling van de toestand van de overgedragen kredieten van het jaar 1968 (gewone en buitengewone uitgaven) (Staatsblad, 24 februari 1970, blz. 1778).

Artikel 1. — Worden bestempeld als « zonder bestemming », ten belope van fr. 63.857.940 (...), de kredieten beschikbaar per 31 december 1968 op titel I (gewone uitgaven) van de begroting van Posterijen, Telegrafie en Telefonie.

Wet van 27 januari 1970

houdende de begroting van het Ministerie van Financiën voor het begrotingsjaar 1970 (Staatsblad, 12 februari 1970, blz. 1374).

Artikel 1. — Voor de aan het begrotingsjaar 1970 verbonden (...) gewone uitgaven betreffende het Ministerie van Financiën worden kredieten geopend die de som van fr. 8.913.083.000 belopen.

Art. 8. — Vastleggingskredieten worden geopend ten bedrage van fr. 37.167.000 (...).

Ministerieel besluit van 3 februari 1970

betreffende de invoer van goederen vallende onder de Verdragen tot oprichting van de Europese Gemeenschappen en de Associatie-overeenkomsten met de Europese Economische Gemeenschap (Staatsblad, 19 februari 1970, blz. 1623).

Koninklijk besluit n^o 5 van 6 februari 1970

met betrekking tot de plaats van gebruik van diensten inzake belasting over de toegevoegde waarde (Staatsblad, 14 februari 1970, blz. 1480).

Koninklijk besluit n^o 6 van 6 februari 1970

met betrekking tot de vrijstellingen ten aanzien van internationaal vervoer, zee- en binnenschepen en luchtvaartuigen, op het stuk van de belasting over de toegevoegde waarde (Staatsblad, 14 februari 1970, blz. 1482).

Wet van 6 februari 1970

betreffende de verjaring van schuldverdringen ten laste of ten voordele van de Staat en de provinciën (Staatsblad, 28 februari 1970, blz. 1975).

Wet van 20 februari 1970

houdende de begroting van het Ministerie van Middenstand voor het begrotingsjaar 1970 (Staatsblad, 24 februari 1970, blz. 1768).

Artikel 1. — Voor de aan het begrotingsjaar 1970 verbonden (...) gewone uitgaven betreffende het Ministerie van Middenstand, worden kredieten geopend die de som van fr. 697.418.000 belopen.

Art. 5. — De verrichtingen op het speciale fonds (...) worden geraamd op fr. 154.713.000 voor de ontvangsten en op fr. 184.713.000 voor de uitgaven.

5. — NIJVERHEID

Koninklijk besluit van 12 januari 1970

houdende wijziging van het koninklijk besluit van 15 februari 1963 waarbij een jaarlijkse statistiek van de investeringen in de nijverheids- en ambachtvestigingen wordt voorgescreven (Staatsblad, 20 februari 1970, blz. 1679).

6. — ARBEID

Koninklijk besluit van 11 februari 1970

waarbij algemeen verbindend wordt verklaard de collectieve arbeidsovereenkomst van 22 oktober 1969 van het Nationaal Paritair Comité voor de scheikundige nijverheid, tot vaststelling van een minimumloon in de scheikundige nijverheid (Staatsblad, 25 februari 1970, blz. 1860).

10. — PRIJZEN EN LONEN

Ministerieel besluit van 5 januari 1970

tot wijziging van het ministerieel besluit van 8 oktober 1959 houdende verplichting tot aangifte der prijsverhogingen (Staatsblad, 7 februari 1970, blz. 1258).

12. — EUROPESE ECONOMISCHE GEMEENSCHAP

**Verordening van de Raad
van 16 februari 1970 (70/293/E.E.G.)**

houdende wijziging van artikel 5 van verordening n^o 68/1174/E.E.G. betreffende de invoering van een stelsel van margetarieven voor het goederenvervoer over de weg tussen de Lid-Staten (Publikatieblad, 20 februari 1970, n^o L 40, blz. 1).

STATISTIEKEN

(De inhoudsopgave en de lijst van de gebruikte afkortingen komen voor op het einde van het Tijdschrift)

Na ieder hoofdstuk vindt de lezer bibliografische referenties; zij vermelden enkele statistische publikaties die meer omstandige gegevens over het onderwerp van het hoofdstuk of overeenstemmende gegevens voor het buitenland bevatten.

De abonneuten kunnen desgewenst de gegevens vermeld in de tabellen VI-1, IX-3, XIII-3, 4, 5, 6, 7, 8, 9 en 13, XVIII-1 en 2 en XIX-2 verkrijgen zodra zij opgemaakt zijn. De aanvragen dienen gericht te worden aan de Nationale Bank van België, Documentatiedienst, de Berlaimontlaan 5, 1000 Brussel. Hierbij dient vermeld te worden welke tabellen de abonneut wenst te ontvangen.

I. — BEVOLKING EN NATIONALE REKENINGEN

1. — BEVOLKING

Bronnen : Nationaal Instituut voor de Statistiek en Ministerie van Tewerkstelling en Arbeid.

	Bron	1947	1965	1965	1967	1968
		(duizenden)		(duizenden)		
		(per einde jaar)		(per einde jaar)		
Totale bevolking	N.I.S.	8.512	9.499	9.499	9.606	9.632
Bevolking op werkbekwame leeftijd (15 tot 65 jaar)	»	5.850	6.022	6.022	6.058	6.071
waarvan : Mannen	»	2.902	2.998	2.998	3.017	3.023
Vrouwen	»	2.948	3.024	3.024	3.041	3.048
Actieve bevolking ² :	Ministerie van Tewerkstelling en Arbeid	(ramingen van jaargemiddelden)		(ramingen per einde juni)		
waarvan : Landbouw	»	423	206	230	209	201
Extractieve nijverheid	»	191	97	94	74	67
Fabrieks nijverheid	»	1.311	1.291	1.256	1.220	1.202
Bouwbedrijf	»	197	286	293	304	304
Vervoer	»	243	243	263	263	268
Handel, banken, verzekerin- gen en diensten	»	1.024	1.476	1.412	1.483	1.510
Volledig werklozen	»	92	61	63 ³	92 ³	110 ³
Grensarbeiders ⁴	»			61	53	53

¹ Vanaf 1965 werd de actieve bevolking berekend per einde juni en volgens een nieuwe methode. De aldus verkregen cijfers zijn bijgevolg niet vergelijkbaar met de vorige reeks.

² Incl. de werklozen en excl. de gewapende macht.

³ Incl. de werklozen die een opleiding en een beroepsherscholing genieten.

⁴ In de oude reeks waren de grensarbeiders in de verschillende sectoren ondergebracht.

I - 2. — VERDELING VAN HET NATIONAAL PRODUKT OVER DE PRODUKTIEFACTOREN

(Ramingen van het N.I.S., genormaliseerd systeem)

(Miljarden franken)

Bron : Nationaal Instituut voor de Statistiek. — Commissie van de Nationale Rekeningen.

	1959	1960	1961	1962	1963	1964	1965	1966	1967	1968
1. Inkomen uit bezoldigde arbeid ¹ :										
a) Wedden en lonen van werknemers onderworpen aan de Maatschappelijke Zekerheid	136,8	144,8	152,7	166,1	181,6	210,9	230,1	255,9	269,7	285,5
b) Wedden en lonen van werknemers onderworpen aan sommige bepalingen van de Maatschappelijke Zekerheid	10,6	11,8	12,6	14,2	15,3	16,6	18,4	19,8	20,8	22,4
c) Werkgeversbijdragen Maatschappelijke Zekerheid	23,6	26,2	28,9	31,5	36,9	43,1	49,8	52,2	58,3	62,5
d) Werknemers niet onderworpen aan de Maatschappelijke Zekerheid ...	60,0	63,5	64,6	69,2	76,9	82,5	92,9	103,8	113,2	121,5
e) Aanvullingen en correcties	13,6	15,5	15,2	20,0	22,9	22,6	23,1	21,1	18,5	22,3
Totaal ...	244,6	261,8	274,0	301,0	333,6	375,7	414,3	452,8	480,5	514,2
2. Ondernemersinkomen van zelfstandigen en personenvennootschappen :										
a) Land-, tuin, bosbouw ¹	22,5	23,4	27,0	25,2	27,3	28,8	29,8	27,4	27,8	31,5
b) Vrije beroepen ¹	11,7	12,5	13,3	14,3	15,1	16,7	22,0	24,2	25,2	27,2
c) Handelaars en ambachtslieden ¹ ...	73,0	76,0	79,3	82,8	87,2	100,8	104,9	110,2	113,3	116,5
d) Inkomen der personenvennootschappen ²	6,0	6,5	7,1	7,2	7,4	8,3	8,6	8,2	8,4	8,4
e) Statistische aanpassing	1,0	1,3	0,4	0,6	0,4	- 0,5	0,2	- 0,2	- 0,9	- 1,0
Totaal ...	114,2	119,7	127,1	130,1	137,4	154,1	165,5	169,8	173,8	182,6
3. Inkomen uit vermogen toevloeiend aan particulieren ¹ :										
a) Intresten	17,3	19,2	21,0	23,5	25,4	27,8	31,3	34,7	38,4	41,8
b) Huur (ontvangen of toegerekend) .	34,3	34,2	34,1	34,0	33,6	34,8	34,2	37,2	38,6	40,1
c) Dividenden, tantièmes, giften	11,4	13,1	14,6	16,1	14,6	15,0	17,0	18,3	18,6	22,0
Totaal ...	63,0	66,5	69,7	73,6	73,6	77,6	82,5	90,2	95,6	103,9
4. Reserveringen van vennootschappen ² ...	10,6	11,7	13,2	11,7	13,5	16,7	17,0	11,9	16,6	18,9
5. Directe belastingen der vennootschappen van alle juridische vormen	7,6	9,2	10,0	11,5	11,3	14,2	17,0	18,1	18,8	21,4
6. Inkomens uit vermogen en ondernemersinkomen toevloeiend aan de overheid ...	5,0	5,8	5,8	5,4	4,4	5,9	5,3	4,2	7,1	6,2
7. Intrest van de overheidsschuld	-14,0	-16,4	-18,6	-18,6	-20,5	-22,5	-24,3	-26,3	-29,0	-31,5
Netto nationaal inkomen tegen factorkosten	431,0	458,3	481,2	514,7	553,3	621,7	677,3	720,7	763,4	815,7
8. Afschrijvingen	53,2	56,1	58,4	61,7	66,8	73,7	79,4	86,0	92,1	97,7
Bruto nationaal produkt tegen factorkosten	484,2	514,4	539,6	576,4	620,1	695,4	756,7	806,7	855,5	913,4
9. Indirecte belastingen	60,2	65,4	73,2	78,8	84,4	94,1	101,9	119,1	131,8	137,8
10. Subsidies	- 6,6	- 7,2	- 6,7	- 7,2	- 6,6	- 7,7	- 9,7	-12,3	-12,7	-15,4
Bruto nationaal produkt tegen marktprijzen	537,8	572,6	606,1	648,0	697,9	781,8	848,9	913,5	974,6	1.035,8

¹ Vóór belastingheffing.

² Na belastingheffing.

I. - 3. — B.N.P. BEREKEND DOOR ONTLEDING VAN DE VOORTBRENGING
TEGEN MARKTPRIJZEN

(Ramingen in courante prijzen, genormaliseerd systeem)

(Miljarden franken)

Bron : Nationaal Instituut voor de Statistiek. — Commissie van de Nationale Rekeningen.

	1959	1960	1961	1962	1963	1964	1965	1966	1967	1968
1. Landbouw, bosbouw en visserij	35,3	36,6	40,4	38,9	41,7	44,1	45,4	43,5	44,7	49,1
2. Extractieve industrieën	14,3	14,0	14,0	14,0	15,6	16,5	15,2	12,6	12,2	11,6
3. Be- en verwerkende industrieën :										
a) Voedingsmiddelen, dranken en tabak	37,8	39,3	40,7	42,5	44,9	48,1	49,5	53,8	59,1	63,0
b) Textiel	14,0	15,5	16,3	16,7	18,9	21,1	21,1	24,0	22,3	24,6
c) Kleding en schoeisel	7,1	7,6	8,2	9,2	9,6	10,8	11,7	12,5	12,3	13,2
d) Hout en meubelen	5,5	6,7	6,8	7,8	9,0	10,6	11,3	13,0	13,9	15,1
e) Papier, drukkerij, uitgeverij	7,8	8,5	9,1	10,3	11,2	12,5	13,3	14,6	15,7	16,8
f) Chemie en aanverwante activiteiten	13,7	14,5	14,9	15,6	17,5	19,6	21,0	22,6	23,8	26,1
g) Klei, ceramiek, glas, cement	9,2	10,3	10,8	11,9	12,0	14,7	14,8	15,5	16,5	16,7
h) IJzer, staal en non ferro-metalen ...	14,6	18,6	17,1	17,0	16,3	21,5	23,0	23,9	25,1	28,1
i) Metaalverwerkende industrieën scheepsbouw	33,2	36,9	43,0	49,0	55,4	62,3	68,5	72,9	73,7	76,4
j) Overige industrieën	10,7	12,3	12,9	14,1	18,4	21,2	22,2	25,3	26,7	29,3
Totaal van de rubriek 3 ...	153,6	170,2	179,8	194,1	213,2	242,4	256,4	278,1	289,1	309,3
4. Bouwnijverheid	30,7	33,2	36,9	40,3	43,0	55,2	57,9	62,5	67,7	68,1
5. Elektriciteit, gas, water	10,7	11,1	11,5	12,6	13,4	14,6	18,3	20,0	21,8	24,8
6. Handel, bank- en verzekeringswezen, woongebouwen										
a) Handel	83,5	87,8	95,3	103,4	111,7	119,9	142,9	158,7	172,8	179,2
b) Bank- en verzekeringswezen,	15,0	16,0	17,2	19,1	21,6	24,4	24,0	27,4	29,0	31,8
c) Woongebouwen	39,9	40,5	41,1	41,5	42,5	45,1	45,7	49,7	51,6	53,6
Totaal van de rubriek 6 ...	138,4	144,3	153,6	164,0	175,8	189,4	212,6	235,8	253,4	264,6
7. Vervoer en verkeer	35,9	38,9	38,8	42,1	45,9	52,0	57,8	63,6	67,6	75,9
8. Diensten	112,8	119,8	124,6	132,8	144,5	159,8	183,9	199,8	217,6	235,2
9. Correcties	0,6	-3,0	0,3	3,8	-0,1	2,9	-5,4	-9,2	-6,9	-10,9
Bruto binnenlands produkt tegen markt- prijzen	532,3	565,1	599,9	642,6	693,0	776,9	842,1	906,7	967,2	1.027,7
10. Saldo van de factorinkomens ontvangen van en betaald aan het buitenland	5,5	7,5	6,2	5,4	4,9	4,9	6,8	6,8	7,4	8,1
Bruto nationaal produkt tegen markt- prijzen	537,8	572,6	606,1	648,0	697,9	781,8	848,9	913,5	974,6	1.035,8

I - 4. — B.N.P. BEREKEND DOOR ONTLEDING VAN DE BESTEDINGEN

(Genormaliseerd systeem)

(Miljarden franken)

Bron : Nationaal Instituut voor de Statistiek. — Commissie van de Nationale Rekeningen.

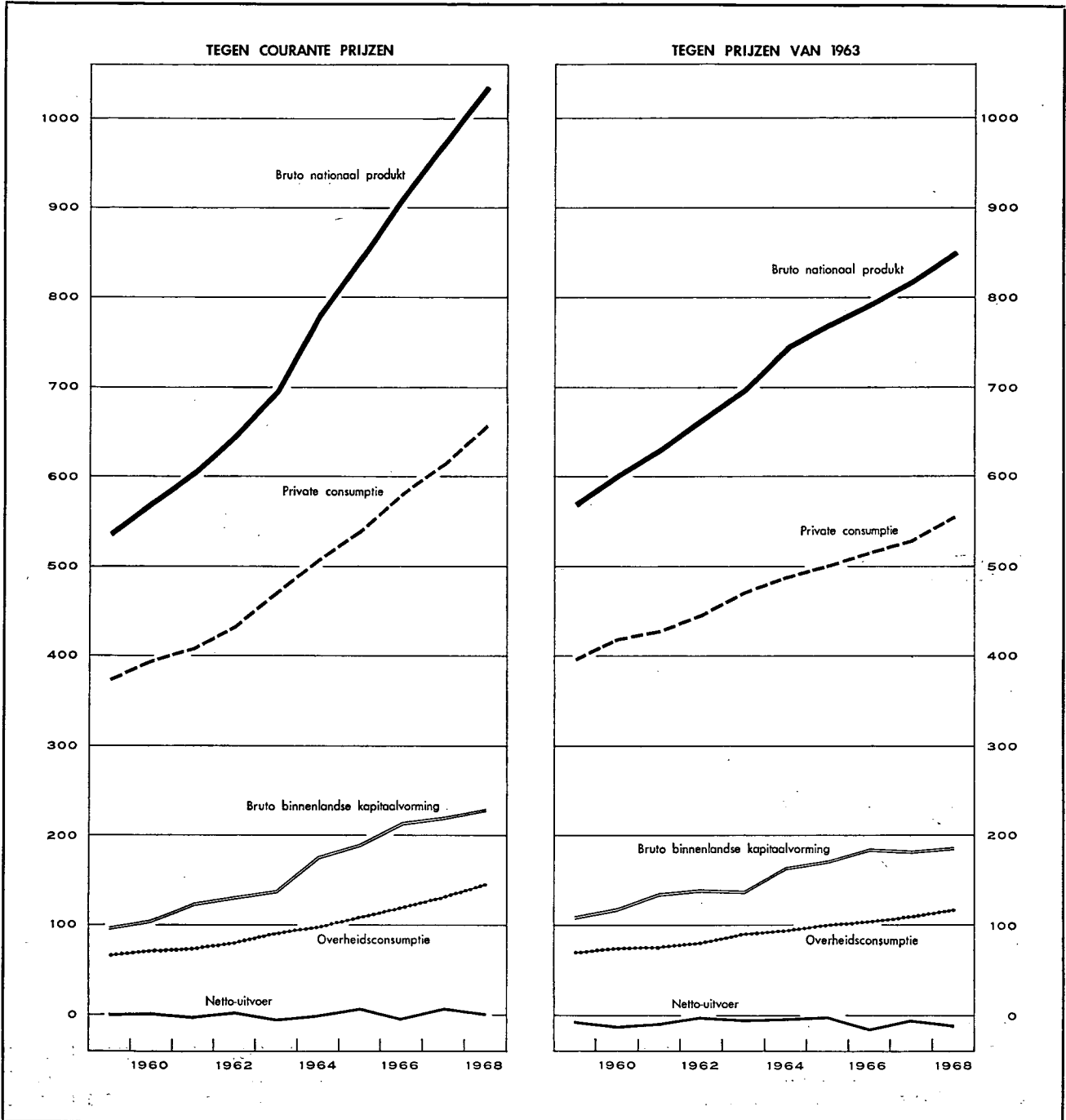

I - 4a. — BESTEDING VAN HET NATIONAAL PRODUKT

(Ramingen in courante prijzen, genormaliseerd systeem)

(Miljarden franken)

Bron : Nationaal Instituut voor de Statistiek. — Commissie van de Nationale Rekeningen.

	1959	1960	1961	1962	1963	1964	1965	1966	1967	1968
1. Private consumptie :										
a) Voedingsmiddelen	105,8	108,2	112,5	119,8	125,1	130,5	138,2	146,9	154,0	159,6
b) Dranken en tabakswaaren	28,3	29,1	30,3	31,2	33,2	36,7	39,1	40,5	44,1	46,7
c) Kleding en ander persoonlijk goed ...	35,9	38,4	40,6	43,1	47,4	50,8	51,1	54,4	54,8	58,5
d) Huur, taksen, water	47,5	48,2	49,1	50,2	51,9	55,7	57,0	61,6	64,3	67,0
e) Verwarming en verlichting	18,8	19,7	20,4	24,2	27,5	25,3	27,6	28,3	29,9	32,6
f) Duurzame huishoudartikelen	28,5	32,3	34,9	36,4	40,8	46,4	48,3	51,8	52,7	57,9
g) Onderhoud van de woning	17,4	18,3	19,1	20,6	21,5	23,6	25,7	27,7	29,8	32,2
h) Persoonsverzorging en hygiëne	21,9	23,5	24,9	27,1	28,8	30,9	38,0	42,2	45,7	51,8
i) Vervoer en verkeer	28,9	33,0	34,0	36,1	43,3	48,8	51,8	57,4	61,2	66,8
j) Vrije tijdsbesteding	30,2	30,6	32,3	33,9	36,2	41,0	44,4	47,3	51,4	54,7
k) Andere uitgaven en statistische aanpassing	10,3	12,3	12,1	10,4	16,5	18,1	19,7	24,6	26,0	29,9
<i>Totaal ...</i>	<i>373,5</i>	<i>393,6</i>	<i>410,2</i>	<i>433,0</i>	<i>472,2</i>	<i>507,8</i>	<i>540,9</i>	<i>582,7</i>	<i>613,9</i>	<i>657,7</i>
2. Overheidsconsumptie :										
a) Bezoldigingen en pensioenen	46,3	49,8	51,3	54,8	61,4	66,6	77,1	85,7	93,4	101,2
b) Goederen en diensten	17,4	18,2	17,7	21,1	24,9	26,1	27,1	28,8	32,4	38,1
c) Toegerekende nettohuur (of betaalde)	2,2	2,3	2,6	2,9	3,3	3,8	4,3	4,5	5,2	5,8
d) Toegerekende afschrijvingen van administratieve en onderwijsgebouwen	1,0	1,0	1,1	1,2	1,3	1,5	1,7	1,8	2,1	2,3
<i>Totaal ...</i>	<i>66,9</i>	<i>71,3</i>	<i>72,7</i>	<i>80,0</i>	<i>90,9</i>	<i>98,0</i>	<i>110,2</i>	<i>120,8</i>	<i>133,1</i>	<i>147,4</i>
3. Bruto binnenlandse kapitaalvorming :										
a) Landbouw, bosbouw, visserij	4,2	3,5	4,0	3,9	4,2	4,9	5,3	6,0	5,7	6,6
b) Extractieve industrieën	1,9	1,5	2,0	1,5	2,0	2,0	2,0	1,7	1,6	1,9
c) Be- en verwerkende industrieën	18,7	26,4	32,2	37,6	39,0	40,7	46,3	54,3	54,0	50,1
d) Bouwnijverheid	2,3	2,6	3,3	5,7	5,6	5,1	5,5	6,5	6,9	6,8
e) Elektriciteit, gas en water	6,0	4,8	4,6	7,6	6,7	7,8	9,4	11,3	14,3	13,7
f) Handel-, bank- en verzekeringswezen	10,1	11,1	12,2	13,0	14,6	15,4	15,7	18,1	18,0	18,5
g) Woongebouwen	24,7	29,3	32,2	29,4	29,4	46,6	58,7	56,5	57,4	58,3
h) Vervoer en verkeer	11,5	12,4	12,6	13,6	14,6	15,4	18,6	20,5	23,4	23,6
i) Overheid en onderwijs	11,8	12,1	13,5	15,6	17,9	23,1	19,7	24,8	29,0	33,7
j) Andere diensten	2,7	2,9	3,2	3,4	3,7	3,9	4,1	4,9	5,4	5,5
k) Veranderingen der voorraden	4,0	-0,2	4,2	1,5	0,9	11,0	4,4	7,7	2,9	8,8
l) Statistische aanpassing	-0,7	-0,1	-0,4	-1,2	0,1	0,1	...	1,1	0,9	1,8
<i>Totaal ...</i>	<i>97,2</i>	<i>106,3</i>	<i>123,6</i>	<i>131,6</i>	<i>138,7</i>	<i>176,0</i>	<i>189,7</i>	<i>213,4</i>	<i>219,5</i>	<i>229,3</i>
4. Netto-uitvoer van goederen en diensten :										
a) Totale uitvoer	176,3	200,1	216,7	233,6	254,2	295,0	325,7	350,1	376,8	421,0
b) Totale invoer	176,1	198,7	217,1	230,2	258,1	295,0	317,6	353,5	368,7	419,6
c) Netto-uitvoer	+0,2	+1,4	-0,4	+3,4	-3,9	—	+8,1	-3,4	+8,1	+1,4
Bruto nationaal produkt tegen marktprijzen	537,8	572,6	606,1	648,0	697,9	781,8	848,9	913,5	974,6	1.035,8

I - 4b. — BESTEDING VAN HET NATIONAAL PRODUKT

(Indexcijfers van de ramingen in prijzen van 1963, genormaliseerd systeem)

Bron : Nationaal Instituut voor de Statistiek. — Commissie van de Nationale Rekeningen.

	1959	1960	1961	1962	1963	1964	1965	1966	1967	1968
1. Private consumptie :										
a) Voedingsmiddelen	89	93	95	98	100	101	100	103	108	110
b) Dranken	87	89	92	93	100	106	108	105	110	114
c) Tabakswaaren	89	93	95	100	100	105	110	114	116	116
d) Kleding en ander persoonlijk goed	80	85	89	93	100	104	102	104	104	107
e) Huur, taksen, water	96	96	97	99	100	102	102	104	106	108
f) Verwarming en verlichting	69	74	77	92	100	90	96	97	101	108
g) Duurzame huishoudartikelen ...	72	82	87	91	100	112	115	120	120	130
h) Onderhoud van de woning	92	94	96	100	100	103	104	106	109	111
i) Persoonsverzorging en hygiëne .	82	87	90	96	100	102	109	110	114	126
j) Vervoer	70	77	79	84	100	110	117	122	128	140
k) P.T.T.-verbindingen	81	83	87	93	100	108	114	123	132	141
l) Vrije tijdsbesteding	89	89	93	96	100	105	110	113	117	121
<i>Totaal ...</i>	<i>84</i>	<i>89</i>	<i>91</i>	<i>95</i>	<i>100</i>	<i>104</i>	<i>106</i>	<i>110</i>	<i>112</i>	<i>118</i>
2. Overheidsconsumptie :										
a) Bezoldigingen en pensioenen ...	79	83	86	91	100	105	114	119	125	129
b) Goederen en diensten	73	76	74	86	100	102	103	107	117	135
c) Toegerekende huur van administratieve en onderwijsgebouwen (incl. afschrijvingen)	71	74	80	90	100	109	117	119	131	141
<i>Totaal ...</i>	<i>77</i>	<i>81</i>	<i>82</i>	<i>90</i>	<i>100</i>	<i>104</i>	<i>111</i>	<i>116</i>	<i>122</i>	<i>131</i>
3. Brutobinnenlandse kapitaalvorming :										
a) Landbouw, bosbouw en visserij	111	93	104	97	100	110	116	126	115	124
b) Extractieve industrieën	105	86	113	81	100	96	93	78	70	84
c) Be- en verwerkende industrieën	52	73	89	100	100	99	110	126	123	113
d) Bouwnijverheid	44	48	62	105	100	89	94	109	116	114
e) Elektriciteit, gas en water	99	80	75	119	100	108	126	147	180	169
f) Handel, bank- en verzekeringswezen	75	82	90	93	100	99	97	110	106	107
g) Woongebouwen	99	117	125	107	100	146	171	155	146	143
h) Vervoer en verkeer	83	89	90	96	100	101	118	125	137	135
i) Overheid (excl. onderwijs)	82	75	77	84	100	139	98	115	137	162
j) Onderwijs	64	76	94	105	100	88	99	122	115	118
k) Andere diensten	80	84	94	96	100	99	99	117	125	126
<i>Totaal ...</i>	<i>79</i>	<i>86</i>	<i>98</i>	<i>101</i>	<i>100</i>	<i>119</i>	<i>123</i>	<i>134</i>	<i>132</i>	<i>134</i>
4. Netto-uitvoer van goederen en diensten :										
a) Totale uitvoer	73	80	87	93	100	111	120	124	133	148
b) Totale invoer	74	83	89	93	100	111	118	128	132	149
Bruto nationaal produkt tegen marktprijzen (prijzen van 1963)	81,8	86,2	90,4	95,5	100,0	106,9	110,6	113,7	117,6	122,1

Bibliografische referenties :

Bevolking : *Statistisch Jaarboek voor België. — Statistisch Tijdschrift van het N.I.S. — Publikaties van het Nationaal Centrum voor mechanische berekeningen. — Algemene telling van de bevolking, de nijverheid en de handel op 31 december 1961. — « Centre de Recherches économiques » van Leuven. — Annuaire démographique (O.V.N.). — Revue Internationale du Travail (I.A.B.). — Annuaire des statistiques du Travail (I.A.B.). — Ministerie van Tewerkstelling en Arbeid : « Overzicht van de evolutie van de Belgische actieve bevolking over de periode 1948-1960 ».*

Nationaal Inkom en B.N.P. : *Statistisch Jaarboek voor België. — Statistisch Tijdschrift van het N.I.S., juli-augustus 1968, blz. 704. — Statistische reeksen van Brussel (D.U.L.B.E.A.). — « Centre de Recherches économiques » van Leuven. — International Financial Statistics (I.M.F.). — Principaux indicateurs économiques (O.E.S.O.). — Données statistiques (Raad van Europa). — Yearbook of International Accounts Statistics (O.V.N.). — Belgische Economische Statistieken 1950-1960. — Algemeen statistisch Bulletin van het Bureau voor de Statistiek der Europese Gemeenschappen.*

II. — TEWERKSTELLING EN WERKLOOSHEID

1. — INDEXCIJFERS VAN DE TEWERKSTELLING IN DE NIJVERHEID (arbeiders)

Basis 1958 = 100 ¹

Bron : Ministerie van Tewerkstelling en Arbeid.

Maandgemiddelden of maanden	Algemeen indexcijfer	Extractie- bedrijven	Fabrieksbedrijven							Textiel (excl. confectie)	Bouw- nijverheid
			Totaal	Nijverheid der basis- metalen	Metaalverwerkende nijverheid						
					Fabricage van metaal- produkten (exclusief machines en transport- materieel)	Machine- bouw (exclusief electrische machines)	Bouw van electrische machines, apparaten en toebehoren	Bouw van transport materieel			
1963	104,0	60,1	107,8	105,7	119,5	131,5	113,1	100,6	99,1	108,9	
1964	108,2	61,2	111,0	107,4	122,0	134,4	123,1	104,5	98,7	117,5	
1965	105,8	57,2	109,6	107,0	117,6	138,3	129,1	105,2	93,6	112,9	
1966	104,5	48,6	109,7	101,5	121,0	135,3	116,6	108,3	98,0	111,2	
1967	102,1	43,9	106,4	93,3	119,2	129,3	109,2	105,3	95,6	113,0	
1968	99,5	39,5	104,5	91,9	112,6	127,0	109,4	104,7	92,0	108,3	
1967 2 ^e kwartaal ...	102,6	44,7	106,4	93,6	117,9	127,8	110,1	106,6	95,7	114,7	
3 ^e kwartaal ...	102,2	43,2	105,7	91,8	118,0	127,3	108,8	105,1	92,0	117,2	
4 ^e kwartaal ...	100,9	42,0	105,2	92,4	118,4	127,4	108,3	101,3	93,7	112,3	
1968 1 ^e kwartaal ...	97,6	40,8	103,2	91,0	114,5	124,8	106,1	101,4	92,7	102,1	
2 ^e kwartaal ...	98,9	40,0	103,2	91,4	111,4	125,7	107,1	102,7	91,6	109,3	
3 ^e kwartaal ...	100,5	38,8	104,7	91,7	111,4	127,3	109,2	106,3	91,8	112,5	
4 ^e kwartaal ...	100,7	38,0	106,0	93,7	113,1	129,9	115,0	108,6	91,9	109,4	
1967 Augustus	102,0	43,1	105,6	92,3	117,6	127,7	108,5	104,8	90,6	117,6	
September ...	102,6	42,7	105,6	91,4	118,9	126,9	108,9	104,5	90,7	119,6	
Oktober	101,9	42,3	105,6	92,8	117,9	127,9	109,1	98,9	93,7	116,6	
November	101,6	42,0	105,4	92,4	120,0	126,9	108,1	102,3	94,0	115,4	
December	99,2	41,7	104,7	92,0	117,4	127,3	107,7	102,6	93,5	105,0	
1968 Januari	97,5	41,2	103,7	91,4	116,0	125,4	106,0	101,9	93,0	99,3	
Februari	97,4	40,8	102,9	90,9	113,7	125,0	105,6	100,7	92,6	101,9	
Maart	98,0	40,5	103,0	90,8	113,9	123,9	106,6	101,5	92,6	105,0	
April	98,5	40,3	102,9	91,2	112,2	125,5	106,7	100,7	91,8	107,9	
Mei	98,9	40,0	103,3	91,3	111,4	125,1	107,6	103,1	91,6	108,5	
Juni	99,4	39,8	103,5	91,7	110,7	126,6	107,3	104,2	91,5	111,5	
Juli	99,7	39,4	103,9	91,5	111,1	127,0	106,7	105,1	91,1	110,8	
Augustus	100,4	39,0	104,5	91,6	110,8	125,5	108,8	106,6	91,8	113,2	
September ...	101,3	38,1	105,7	91,9	112,4	129,4	112,0	107,1	92,5	113,6	
Oktober	101,3	38,1	106,1	94,1	113,5	129,8	113,0	108,7	91,3	112,0	
November	100,8	37,9	106,0	94,0	112,8	130,0	115,5	108,2	91,8	109,9	
December	100,1	38,1	105,9	92,9	113,1	130,0	116,5	108,9	92,6	106,2	

¹ Indexcijfers oorspronkelijk berekend op basis 1964 = 100 omgezet in basis 1958 = 100.

II - 2. — AANBIEDINGEN VAN WERKZOEKENDEN EN AANVRAGEN VAN WERKGEVERS ¹

(Duizenden)

Bron : Rijkdienst voor Arbeidsvoorziening.

	Aanbiedingen van werkzoekenden						Aanvragen van werkgevers		
	Volledig werklozen die uitkering ontvingen				Door de openbare besturen tewerkgestelde werklozen	Vrij ingeschreven niet-werkende werklozen		ontvangen aanvragen ²	Openstaande aanvragen
	met normale arbeidsgeschiktheid		met gedeeltelijke of sterk verminderde arbeidsgeschiktheid	Totaal		van jonger dan 20 jaar	van 20 jaar of ouder		
	van jonger dan 20 jaar	van 20 jaar of ouder							
1962	22,7		48,2	70,9	6,7	3,6		18,9	15,0
1963	17,1		42,0	59,1	6,1	3,7		15,9	17,1
1964	13,4		37,0	50,4	6,3	4,1		13,9	13,1
1965	19,5		35,9	55,4	6,9	6,5		13,7	8,4
1966	2,5	23,1	35,9	61,5	6,6	2,4	5,7	13,3	7,5
1967	5,2	41,2	38,9	85,3	6,7	2,8	6,3	11,9	4,4
1968	5,2	53,4	44,1	102,7	7,0	2,6	6,4	13,4	4,9
1969	2,8	36,2	46,3	85,3	5,9	1,3	4,6	16,0	11,6
1968 2 ^e kwartaal	4,4	53,1	43,5	101,0	7,5	1,6	5,9	14,2	4,8
3 ^e kwartaal	3,9	46,8	43,9	94,6	7,9	3,6	6,0	12,9	5,4
4 ^e kwartaal	5,8	50,7	45,9	102,4	6,7	3,0	6,6	13,0	5,6
1969 1 ^e kwartaal	3,9	53,2	47,1	104,2	5,6	1,3	5,7	16,6	7,3
2 ^e kwartaal	2,0	36,1	45,4	83,5	6,9	0,9	4,0	18,4	12,0
3 ^e kwartaal	1,8	27,7	46,1	75,6	7,2	1,6	4,1	15,0	13,9
4 ^e kwartaal	3,3	28,0	46,7	78,0	6,2	1,5	4,3	14,1	13,2
1969 Februari	4,1	54,9	47,5	106,5	5,4	1,2	5,7	13,6	6,9
Maart	3,0	47,3	46,3	96,6	5,9	1,0	5,1	18,7	8,3
April	2,5	42,3	45,6	90,4	6,6	0,9	4,3	18,9	9,8
Mei	1,9	36,4	45,5	83,8	7,0	0,8	4,2	17,8	11,8
Juni	1,5	29,6	45,3	76,4	7,2	1,0	3,6	18,5	14,5
Juli	1,7	29,8	46,0	77,5	7,3	1,3	3,7	11,0	12,3
Augustus	1,6	26,7	46,1	74,4	7,2	1,7	4,0	14,4	13,6
September	2,1	26,5	46,4	75,0	7,1	1,8	4,5	19,5	15,8
Oktober	2,9	26,4	46,0	75,3	6,9	1,7	4,5	17,2	14,9
November	3,0	27,2	46,6	76,8	6,4	1,5	4,4	12,8	12,5
December	4,1	30,3	47,6	82,0	5,4	1,3	4,1	12,2	12,2
1970 Januari	2,2	30,4	47,2	79,8	5,1	0,9	4,4	26,7 ³	20,4 ³
Februari	2,2	29,7	47,3	79,2	5,2	0,9	4,5	20,4	23,5

¹ Voor de jaarlijkse of kwartaalgegevens : maandgemiddelde van de gegevens per einde maand. Voor de maandgegevens : per einde maand.

² Het betreft de in de loop van de maand ontvangen aanvragen. Voor de jaar- of kwartaalgegevens : maandgemiddelde van de in de loop van het jaar of van het kwartaal ontvangen aanvragen.

³ Het koninklijk besluit van 5-12-1969 betreffende de aangifte van collectieve afdankingen en de kennisgeving van vacante betrekkingen, trad in werking op 1 januari 1970. Dit besluit verplicht de ondernemingen die tenminste 20 werknemers te werk stellen er o.m. toe, de Rijkdienst voor Arbeidsvoorziening in kennis te stellen van elke betrekking die sedert ten minste drie werkdagen vacant is.

II . 2. — AANBIEDINGEN VAN WERKZOEKENDEN EN AANVRAGEN VAN WERKGEVERS ¹

(Duizenden)

Bron : Rijkdienst voor Arbeidsvoorziening.

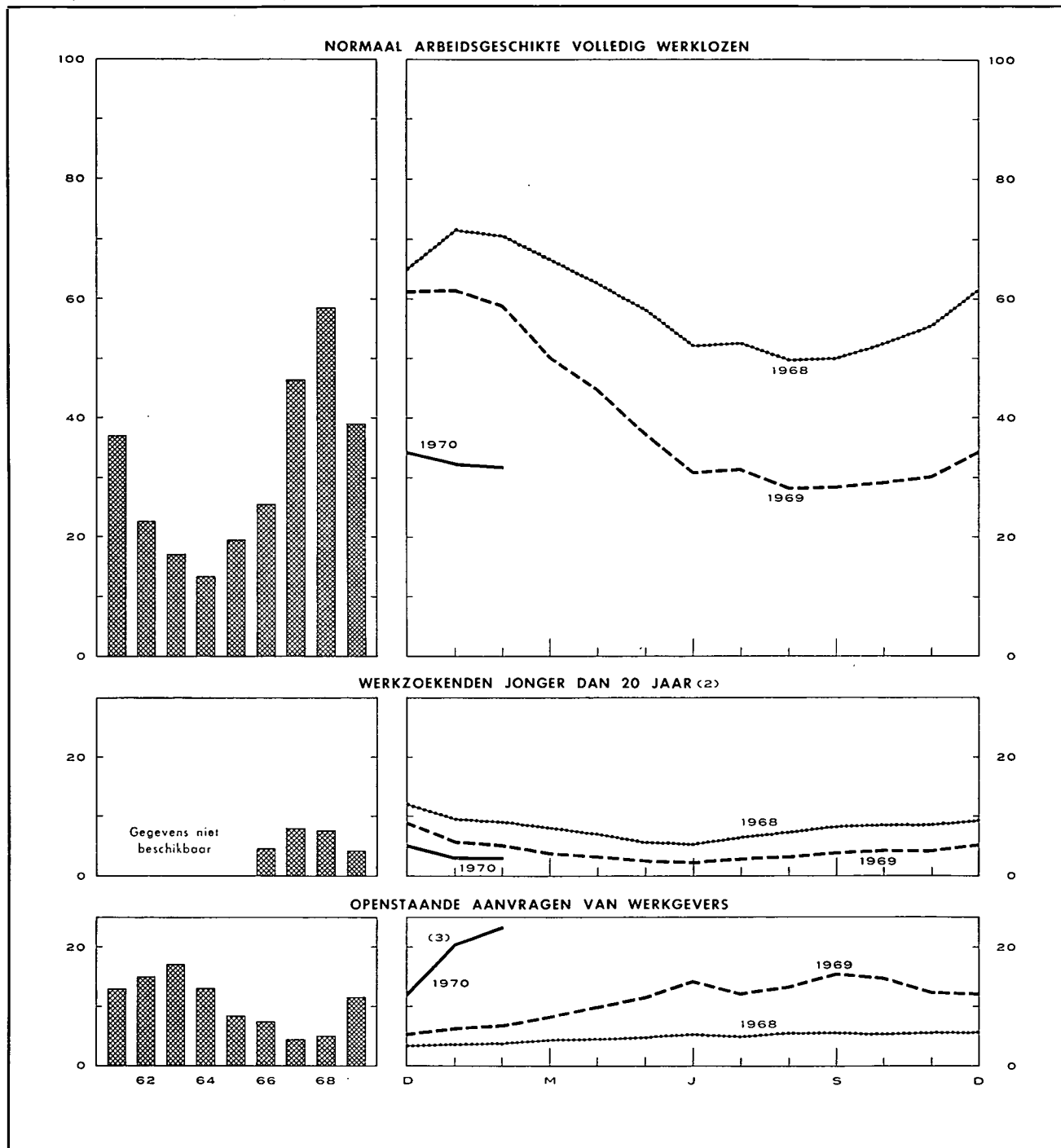

¹ Voor de jaarlijkse gegevens : maandgemiddelde van de gegevens per einde maand. Voor de maandelijkse gegevens : per einde maand.

² Normaal arbeidsgeschikte volledig werklozen en vrij ingeschreven niet-werkende werkzoekenden.

³ Het koninklijk besluit van 5 december 1969 betreffende de aangifte van collectieve afdankingen en de kennisgeving van vacante betrekkingen, trad in werking op 1 januari 1970. Dit besluit verplicht de ondernemingen die ten minste 20 werknemers te werk stellen er o.m. toe, de Rijkdienst voor Arbeidsvoorziening in kennis te stellen van elke betrekking die sedert ten minste drie werkdagen vacant is.

III. — LANDBOUW EN VISSERIJ

1. — LANDBOUWPRODUKTIE

Bronnen : Ministerie van Landbouw (plantaardige produktie) — Nationaal Instituut voor de Statistiek (aantal dieren, dierlijke produktie en beteeld areaal).

	1961	1962	1963	1964	1965	1966	1967	1968	1969
Beteeld areaal ¹ (duizenden hectaren)									
Broodgranen	256	252	246	262	266	247	232	235	227
waarvan : tarwe	206	209	200	216	227	212	199	203	199
rogge	44	39	41	42	34	30	27	27	22
Andere granen	263	260	255	239	254	260	259	251	250
Nijverheidsgewassen	92	93	94	106	95	92	95	107	109
Wortel- en knolgewassen	120	116	114	103	98	98	99	90	86
Groenten geteeld voor het zaad	11	10	10	11	10	9	8	8	8
Hooi- en weiland	821	829	825	815	810	810	810	807	804
Diversen	136	129	135	129	119	124	123	116	121
Totaal ...	1.699	1.689	1.679	1.665	1.652	1.640	1.626	1.614	1.605
Plantaardige produktie (duizenden tonnen)									
Tarwe	722	835	759	900	854	650	828	839	v 761
Andere graangewassen	1.011	1.083	1.039	1.064	962	896	1.129	1.033	v 973
Suikerbieten	2.969	2.079	2.200	3.515	2.748	2.858	3.615	4.108	v 4.217
Vlas (zaad en stro)	196	231	240	283	190	167	105	108	v 112
Cichorei	60	37	47	68	46	29	32	40	v 44
Aardappelen	1.789	1.872	1.530	1.755	1.419	1.475	1.943	1.566	v 1.478
Aantal dieren ¹ (duizenden stuks)									
Landbouwpaarden	148	141	132	120	108	95	86	86	81
Totaal der runderen	2.728	2.832	2.805	2.663	2.731	2.773	2.759	2.805	2.844
waarvan : melkkoeien	1.025	1.051	1.044	999	1.010	1.019	1.029	1.067	1.076
Varkens	1.772	2.053	1.795	1.833	1.847	1.971	2.323	2.502	2.803
Dierlijke produktie									
Melkleveringen aan de melkerijen (miljoenen liters)	1.538	1.630	1.644	1.712	1.953	2.199	2.403	2.585	2.475
Slachtingen (nettogewicht van het vlees - duizenden tonnen)	429	462	458	429	461	500	548	586	608

¹ Telling op 15 mei van ieder jaar.

III - 2. — ZEEVISSERIJ

Voornaamste vissoorten aangevoerd in de Belgische havens

(Maandgemiddelden in tonnen)

Bron : Nationaal Instituut voor de Statistiek.

	1961	1962	1963	1964	1965	1966	1967	1968	1969
Schelvis	285	300	221	281	233	141	130	136	361
Kabeljauw	698	868	728	630	1.124	1.052	1.322	1.695	1.176
Pladijs	291	346	424	322	294	442	516	450	376
Tong	314	347	631	201	263	329	412	356	309
Rog	328	310	298	319	280	182	178	219	220
Haring	409	273	153	134	112	61	30	11	38
Garnaal	80	48	76	75	72	80	104	80	114

Bibliografische referenties : Landbouwtijdschrift (Ministerie van Landbouw). — Landbouwstatistieken (N.I.S.). — Statistisch Jaarboek voor België. — Données statistiques (Raad van Europa). — Bulletin mensuel : Economie et statistiques agricoles (F.A.O.).

IV. — NIJVERHEID

IV - 0. — RESULTATEN DER CONJUNCTUURENQUETES ¹

Gezamenlijke nijverheid : Textiel — IJzer en Staal — Metaalverwerkende nijverheid — Papier — Hout — Leder — Non ferrometalen

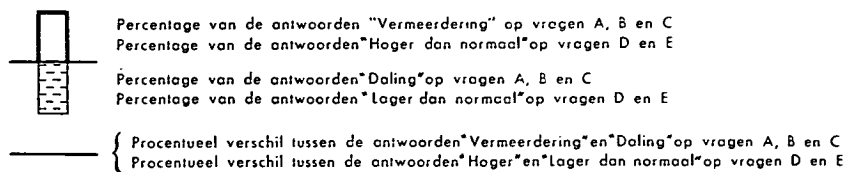

A.- INSCHRIJVINGEN VAN BESTELLINGEN BINNENLANDSE MARKT (2)

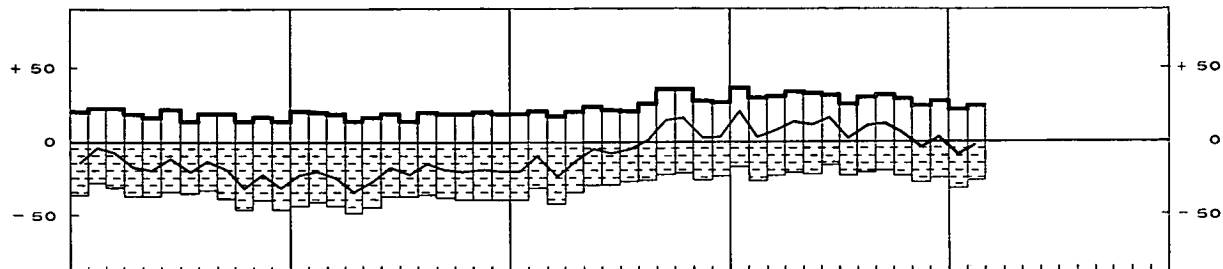

B.- INSCHRIJVINGEN VAN BESTELLINGEN BUITENLANDSE MARKT (2)

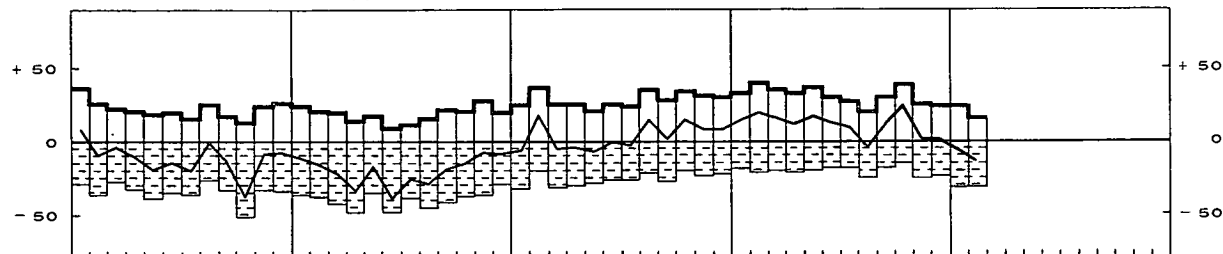

C.- VERLOOP VAN DE VERKOOPPRIJZEN

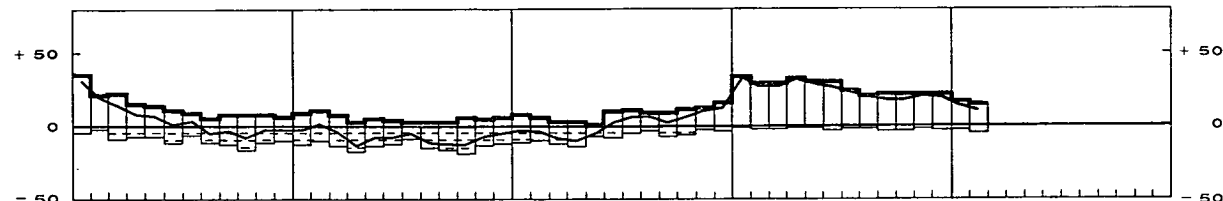

D.- OORDEEL OVER ORDERPOSITIE

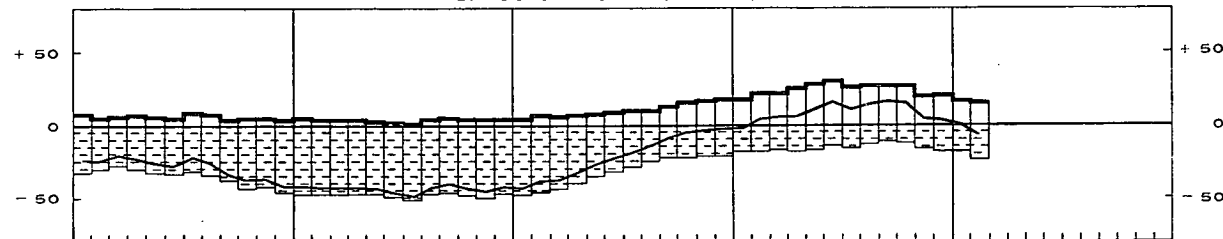

E.- OORDEEL OVER DE VOORRAAD AFGEWERKTE PRODUCTEN

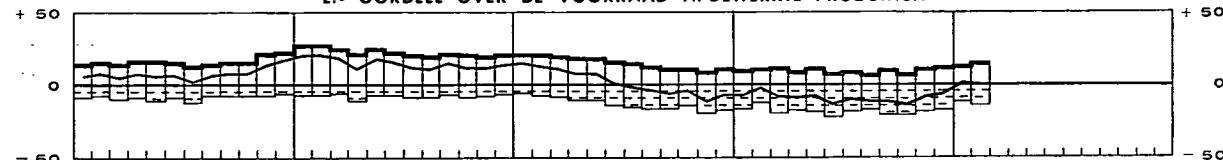

F.- GEMIDDELTE VERZEKERDE ACTIVITEITSDUUR (in maanden)

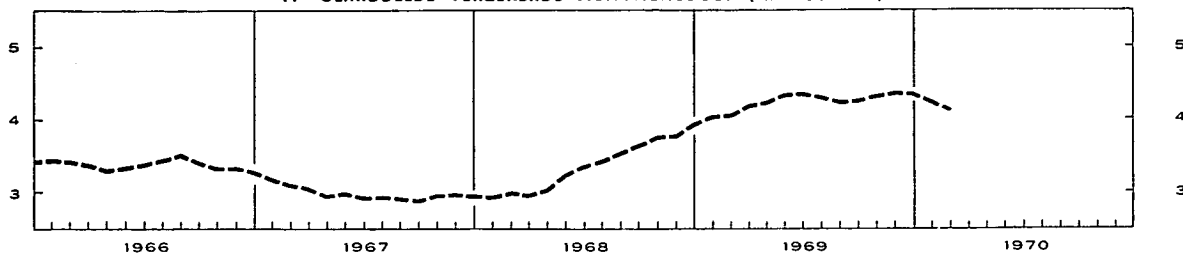

¹ De antwoorden der deelnemers zijn gewogen met de omzetcijfers en geven de wijzigingen tegenover de vorige maand voor de vragen A tot E aan.
² Seizoenbewegingen-uitgeschakeld.

IV - 1. — ALGEMENE INDEXCIJFERS VAN DE INDUSTRIELE PRODUKTIE

Basis 1958 = 100

Maandgemiddelden of maanden	Indexcijfers seizoeninvloeden niet uitgeschakeld				Trend-cyclische beweging
	Bron : N.I.S.		Bron : « Centre de Recherches économiques » van Leuven ¹	Bron : Agéfi ²	Bron : N.I.S.
	Algemeen indexcijfer *	waarvan : fabrieksnijverheid alleen	Algemeen indexcijfer *	Algemeen indexcijfer	Algemeen indexcijfer *
1964	144	153	139	147	144
1965	147	157	144	149	147
1966	150	162	148	150	150
1967	152	165	149	152	153
1968	161	176	v 161	166	v 162
1969	v 178	v 195	180	v 180	v 179
1968 3 ^e kwartaal	154	168	151	164	v 164
4 ^e kwartaal	173	190	173	175	v 168
1969 1 ^e kwartaal	v 173	v 189	v 174	175	v 173
2 ^e kwartaal	v 179	v 195	v 187	180	v 177
3 ^e kwartaal	v 167	v 183	v 167	177	v 181
4 ^e kwartaal	v 192	v 211	v 191	v 188	v 185
1970 1 ^e kwartaal				v 176	
1969 Maart	v 180	v 197	v 176	182	v 174
April	v 181	v 198	v 188	178	v 175
Mei	v 172	v 188	v 186	178	v 177
Juni	v 183	v 200	v 189	183	v 178
Juli	v 147	v 161	v 150	168	v 180
Augustus	v 164	v 180	v 162	180	v 181
September	v 191	v 209	v 189	185	v 182
Oktober	v 206	v 226	v 192	v 196	v 184
November	v 183	v 202	v 195	v 183	v 185
December	v 187	v 206	v 186	v 185	v 186
1970 Januari			176 ³	v 176	
Februari				v 170	
Maart				183 ³	

* Excl. de bouwnijverheid.

¹ Indexcijfers op oorspronkelijke basis 1961 omgezet in indexcijfers 1958 = 100.

² Indexcijfers op oorspronkelijke basis 1953 omgezet in indexcijfers 1958 = 100.

³ Vooruitzichten.

IV - 2. — INDEXCIJFERS VAN DE INDUSTRIELE PRODUKTIE (Voornaamste sectoren)

Basis 1958 = 100

Bron : Nationaal Instituut voor de Statistiek.

Maandgemiddelden of maanden	Algemeen indexcijfer *	Fabrieksnijverheid															
		Extractiebedrijven	Algemeen indexcijfer	waarvan :							Textielnijverheid				Chemische bedrijven en rubberindustrie		Petroleumraffinaderijen
				Nijverheid van de niet-metaalhoudende mineralen, exclusief petroleum- en steenkoolderivaten	IJzer- en staalnijverheid	Industrie der non-ferrometalen	Metaalverwerkende nijverheid	Voedingsnijverheid en drankbereiding	Totaal	waarvan :			Totaal	waarvan verwerking van de plasticstoffen (1962 = 100)			
										Spinnerijen	Weverijen	Industrie der gebreide goederen					
1964	144	92	153	151	147	162	160	127	142	135	146	153	166	148	206		
1965	147	85	157	147	152	175	167	127	138	132	137	154	172	178	241		
1966	150	76	162	148	151	177	172	134	145	135	149	161	178	213	256		
1967	152	73	165	149	162	171	174	142	134	121	141	150	189	270	267		
1968	161	67	176	150	186	187	178	145	143	134	150	153	219	321	355		
1969	v 178	62	195	161	208	192	205	154	156			162			439		
1968 3 ^e kwartaal	154	60	168	149	174	178	168	147	125	114	133	133	218	311	386		
4 ^e kwartaal	173	66	190	157	199	199	193	158	158	147	169	165	231	350	405		
1969 1 ^e kwartaal	v 173	64	v 189	141	206	191	v 198	134	156	145	164	167	v 239	370	434		
2 ^e kwartaal	v 179	65	v 195	169	211	190	v 204	149	161	148	170	173	v 239	392	437		
3 ^e kwartaal	v 167	55	v 183	162	198	184	v 188	v 156	135	121	145	144			440		
4 ^e kwartaal	v 192	63	211	172	216	204	229	176	171			166			447		
1968 December	170	63	187	144	199	201	196	145	155	149	168	148	228	328	438		
1969 Januari	v 176	69	v 191	137	208	198	v 196	141	156	148	165	158	v 242	371	460		
Februari	v 164	58	v 179	125	192	184	v 193	126	151	139	160	163	v 227	348	403		
Maart	v 180	65	v 197	161	219	192	v 205	136	160	148	166	181	v 247	390	439		
April	v 181	67	v 198	166	213	187	v 205	146	164	149	171	181	v 241	389	426		
Mei	v 172	61	v 188	171	211	185	v 195	143	153	137	163	166	v 242	380	433		
Juni	v 183	67	v 200	171	210	197	v 213	158	167	159	175	172	v 234	406	452		
Juli	v 147	45	v 161	152	179	162	v 160	160	112	91	142	100	v 216	310	435		
Augustus	v 164	55	v 180	162	194	182	v 181	158	127	121	119	155		341	448		
September	v 191	65	v 209	173	222	207	v 223	v 150	165	152	175	176			435		
Oktober	v 206	68	v 226	184	230	212	v 242	v 193	176	160	188	189			450		
November	v 183	v 60	v 202	v 176	210	190	v 218	v 171	v 167	142	168	155			434		
December	v 187	62	206	157	208	209	228	163	171			155			457		

* Excl. de bouwnijverheid.

IV - 2. — INDEXCIJFERS VAN DE INDUSTRIELE PRODUCTIE (N.I.S.)

Basis 1958 = 100

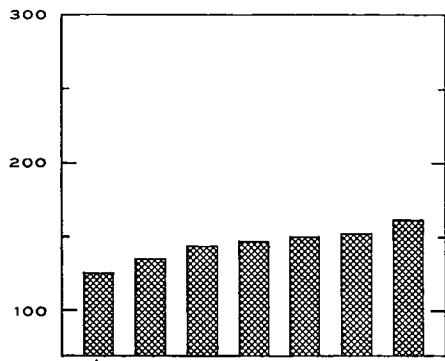

GEZAMENLIJKE NIJVERHEID

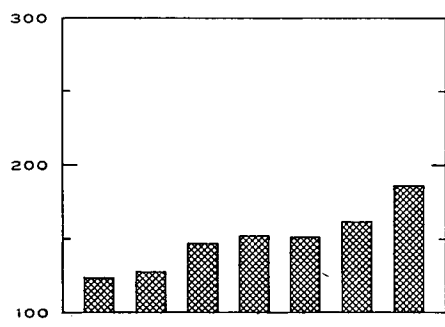
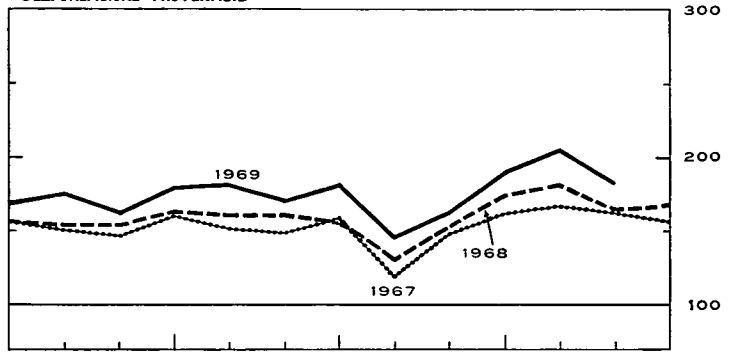

IJZER- EN STAALNIJVERHEID

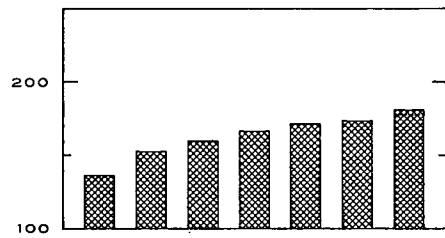
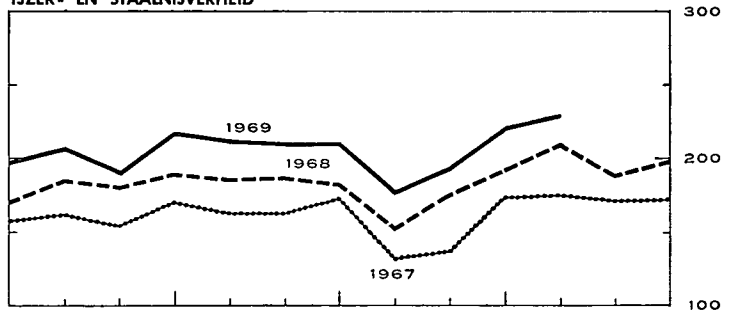

METAALVERWERKENDE NIJVERHEID

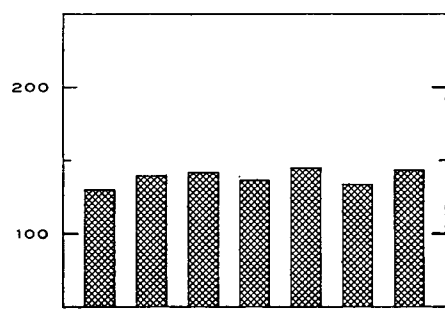
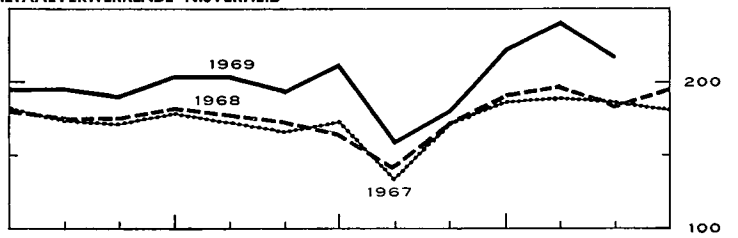

TEXTIELNIJVERHEID

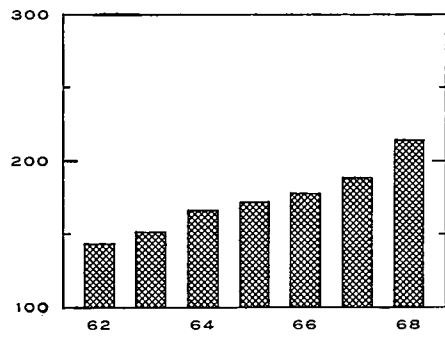
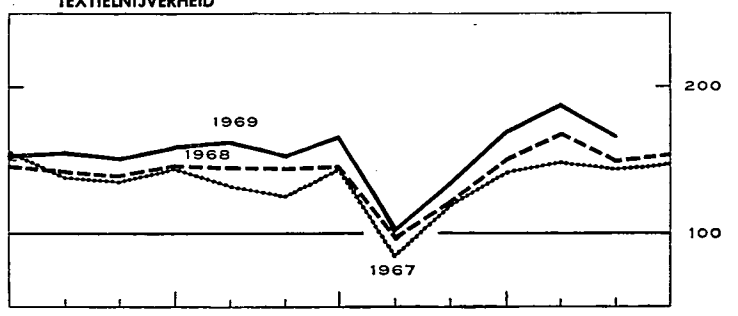

CHEMISCHE- EN RUBBERNIJVERHEID

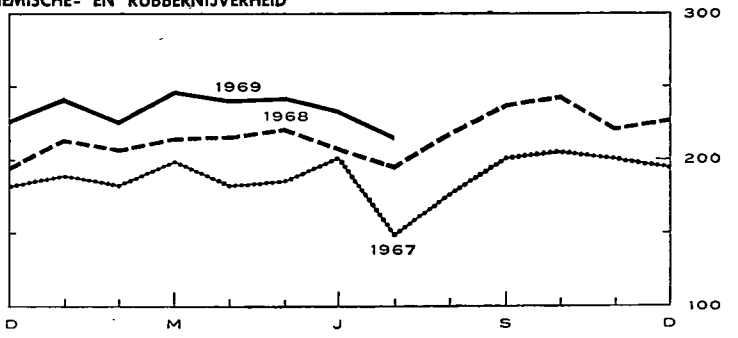

IV - 3. — ENERGIE

Bronnen : *Algemene Directie van het Mijnwezen* [kol. (1), (2) en (5)] — *Administratie van de Nijverheid* [kol. (8) en (9)] — *Berekeningen door de N.B.B.* [kol. (4)] — *N.I.S.* [kol. (3), (6) en (7)].

Maandgemiddelden of maanden	Steenkool					Elektriciteit	Ruwe petroleum	Gas	
	Totale produktie	Voorraden per einde periode op de mijn-terreinen	Netto-invoer	Waarneembaar verbruik van ruwe steenkool 1	Dagelijks rendement per onder- en bovengrondse arbeider	Totale produktie	Verwerking	Produktie der cokesfabrieken voor rechtstreekse leveringen aan de nijverheid	Totaal beschikbaar gas
	(duizenden tonnen)				(kg)	(miljoenen kWh)	(duizenden tonnen)	(miljoenen m ³)	
	(1)	(2)	(3)	(4)	(5)	(6)	(7)	(8)	(9)
1964	1.775	1.489	407	2.502	1.154	1.623	1.112	106	240
1965	1.649	2.419	422	2.393	1.212	1.697	1.300	107	268
1966	1.458	3.046	417	2.188	1.270	1.793	1.383	97	268
1967	1.369	2.644	364	2.140	1.336	1.884	1.440	98	296
1968	1.234	1.735	464	2.242	1.418	2.088	1.913	103	404
1969	v 1.100	v 630			v 1.505	2.303	2.379		
1968 2 ^e kwartaal	1.296	2.493	462	2.223	1.421	1.963	1.693	103	317
3 ^e kwartaal	1.075	2.218	442	2.077	1.391	1.923	2.083	100	334
4 ^e kwartaal	1.204	1.735	464	2.354	1.458	2.323	2.189	104	445
1969 1 ^e kwartaal	1.219	1.578	455	2.267	1.472	2.334	2.342	103	625
2 ^e kwartaal	1.145	1.381	482	2.267	1.489	2.164	2.358	105	543
3 ^e kwartaal	951	1.069	437	1.990	1.503	2.090	2.372		
4 ^e kwartaal	v 1.085	v 630			v 1.559	2.621	2.443		
1969 Februari	1.142	1.589	384	2.118	1.469	2.217	2.173	92	590
Maart	1.196	1.578	482	2.252	1.481	2.356	2.371	110	657
April	1.192	1.527	443	2.255	1.492	2.216	2.298	101	550
Mei	1.065	1.405	493	2.256	1.471	2.136	2.339	106	560
Juni	1.178	1.381	511	2.289	1.504	2.141	2.438	108	520
Juli	813	1.248	431	1.877	1.484	1.940	2.345	107	597
Augustus	926	1.134	397	1.962	1.489	2.052	2.421	114	542
September	1.115	1.069	483	2.132	1.536	2.278	2.351		
Oktober	1.181	974	568	2.396	1.542	2.531	2.428		
November	v 1.024	809	474	2.239	1.552	2.548	2.344		
December	v 1.050	v 630			v 1.583	2.785	2.556		
1970 Januari	v 477 ²	v 569			v 1.230 ²	2.607			
Februari	v 735 ²	v 513			v 1.419 ²				

1 Steenkolenproduktie + netto-invoer van steenkolen, cokes en agglomeraten + voorraadbeweging (1,3 ton cokes of 0,9 ton agglomeraten = 1 ton ruwe steenkolen).

2 Werkstakingen.

IV - 4. — METAALPRODUKTIE

Bronnen : *Nationaal Instituut voor de Statistiek* [kol. (1) en (2)]. — *Fabrimetal* [kol. (3) tot (6)].

Maandgemiddelden of maanden	Ijzer- en staalnijverheid (duizenden tonnen)		Metaalverwerkende nijverheid (miljarden franken)			
	Produktie van ruwstaal	Produktie van afgewerkt staal	Binnengekomen bestellingen			Totaal der verzendingen
			voor de binnenlandse markt	voor de uitvoer	Totaal	
	(1)	(2)	(3)	(4)	(5)	(6)
1964	728	536	6,29	5,20	11,49	11,84
1965	764	559	6,58	6,02	12,60	12,76
1966	743	572	6,90	6,59	13,49	13,43
1967	810	626	6,72	6,70	13,42	13,69
1968	964	722	7,35	8,60	15,95	14,67
1969	1.070	819	v 8,55	v 11,50	v 20,05	v 18,06
1968 2 ^e kwartaal	958	728	7,06	8,13	15,19	14,73
3 ^e kwartaal	914	658	6,86	8,07	14,93	12,99
4 ^e kwartaal	1.033	777	8,41	9,98	18,39	16,67
1969 1 ^e kwartaal	1.038	824	8,62	11,32	19,94	16,43
2 ^e kwartaal	1.079	834	8,67	11,37	20,04	v 18,86
3 ^e kwartaal	1.030	744	v 7,99	v 9,92	v 17,91	v 16,33
4 ^e kwartaal	1.131	874	v 8,92	v 13,40	v 22,32	v 20,64
1969 Februari	971	762	8,02	11,05	19,07	15,88
Maart	1.117	857	8,11	10,76	18,87	17,44
April	1.086	844	8,43	11,55	19,98	18,67
Mei	1.077	825	8,18	10,96	19,14	17,58
Juni	1.076	833	9,40	11,61	21,01	v 20,31
Juli	955	652	v 7,11	v 8,03	v 15,14	v 14,72
Augustus	1.014	705	v 7,87	v 8,90	v 16,77	v 14,07
September	1.120	876	v 9,00	v 12,82	v 21,82	v 20,19
Oktober	1.174	919	v 8,90	v 13,97	v 22,86	v 21,51
November	1.089	821	v 8,32	v 11,55	v 19,87	v 18,20
December	1.132	882	v 9,55	v 14,69	v 24,24	v 22,20
1970 Januari	v 962	844				
Februari	922 ¹					

1 Ramingen van Agéfi.

IV - 5. — BOUWNIJVERHEID : jaarcijfers

Bron : Nationaal Instituut voor de Statistiek.

Jaar	Gebouwen hoofdzakelijk of uitsluitend voor huisvesting bestemd					Gebouwen die niet hoofdzakelijk voor huisvesting bestemd zijn				
	Toegestane bouwvergunningen				Voltooide gebouwen	Toegestane bouwvergunningen				Voltooide gebouwen
	Nieuwbouw of volledige herbouw		Verbouwingen, vergrotingen of gedeeltelijke herbouw			Nieuwbouw of volledige herbouw		Verbouwingen, vergrotingen of gedeeltelijke herbouw		
	Aantal	Te bouwen volume (duizenden m ³)	Aantal	Te bouwen volume (duizenden m ³)	Aantal	Te bouwen volume (duizenden m ³)	Aantal	Te bouwen volume (duizenden m ³)	Aantal	Te bouwen volume (duizenden m ³)
1959	38.989	26.683	9.724	1.368	33.045	3.036	8.661	3.135	4.951	5.286
1960	41.102	28.881	9.645	1.230	34.129	3.151	11.805	3.567	6.360	5.407
1961	44.552	31.603	10.436	1.406	35.233	3.498	12.785	3.958	7.071	5.975
1962	38.530	27.818	9.888	1.617	31.446	4.957	16.545	2.960	5.399	5.244
1963	38.686	28.020	12.408	1.480	27.693	6.016	20.797	3.417	4.602	5.179
1964	44.235	34.575	14.827	1.728	35.751	6.583	20.661	3.969	5.466	7.741
1965	39.254	31.001	17.067	1.996	39.780	6.562	24.421	4.301	6.442	12.074
1966	41.725	36.282	18.937	2.107	34.586	8.692	25.151	4.264	6.320	10.596
1967	37.335	33.281	17.954	1.994	34.071	8.569	25.846	4.094	5.353	9.663
1968	37.704	31.179			28.874 ²					8.525 ²

¹ In 1968 beloopt het te bouwen volume voor nieuwbouw, volledige herbouw, verbouwingen, vergrotingen en gedeeltelijk herbouw 29.931.000 m³.

² Sinds 1969, aantal begonnen gebouwen.

IV - 6. — BOUWNIJVERHEID : maandelijkse cijfers

Bron : Nationaal Instituut voor de Statistiek.

Maandgemiddelden of maanden	Gebouwen hoofdzakelijk of uitsluitend voor huisvesting bestemd ¹		Gebouwen die niet hoofdzakelijk voor huisvesting bestemd zijn ²	
	Toegestane bouwvergunningen (aantal)	Begonnen gebouwen (aantal)	Toegestane bouwvergunningen (aantal)	Begonnen gebouwen (aantal)
1968 1 ^e kwartaal	2.979	1.491	775	449
2 ^e kwartaal	3.301	2.842	1.038	716
3 ^e kwartaal	3.011	2.809	1.030	824
4 ^e kwartaal	3.277	2.482	990	853
1969 1 ^e kwartaal	3.375	1.942	1.018	702
2 ^e kwartaal	4.539	3.776	1.499	1.072
3 ^e kwartaal	4.010	3.728	1.497	1.197
1968 September	2.649	2.612	812	845
Oktober	3.685	3.646	1.042	1.180
November	2.868	2.359	917	837
December	3.278	1.442	1.011	542
1969 Januari	2.610	1.627	789	544
Februari	3.637	1.239	980	554
Maart	3.877	2.959	1.285	1.009
April	4.672	3.862	1.487	1.070
Mei	4.172	3.943	1.367	1.116
Juni	4.772	3.522	1.644	1.030
Juli	4.574	3.108	1.698	1.022
Augustus	3.720	4.071	1.466	1.324
September	3.735	4.006	1.327	1.244

¹ Nieuwbouw of volledige herbouw waarvoor een bouwvergunning werd afgeleverd.

² Nieuwbouw, herbouw, verbouwing en uitbreiding, waarvoor een bouwvergunning werd afgeleverd.

IV - 7. — VERGELIJKENDE EVOLUTIE VAN DE INDUSTRIËLE PRODUCTIE DER E.E.G.-LANDEN

Algemene indexcijfers van de industriële productie (aangepast voor seizoenschommelingen)

Basis 1963 = 100

Bron : O.E.S.O.

	Gezamenlijke E.E.G.-landen			België			West-Duitsland ¹		
	1967	1968	Schommel. in pct. *	1967	1968	Schommel. in pct. *	1967	1968	Schommel. in pct. *
1 ^o kwartaal	117	125	+ 6,8	112	117	+ 3,7	112	120	+ 7,1
2 ^o kwartaal	116	122	+ 5,2	113	119	+ 5,1	111	127	+ 14,4
3 ^o kwartaal	119	131	+10,1	114	121	+ 6,7	114	129	+ 13,2
4 ^o kwartaal	123	137	+11,4	115	125	+ 8,4	120	135	+ 12,5
	1968	1969		1968	1969		1968	1969	
1 ^o kwartaal	125	140	+12,0	117	128	+ 9,9	120	140	+ 16,7
2 ^o kwartaal	122	143	+17,2	119	131	+ 10,4	127	144	+ 13,4
3 ^o kwartaal	131	143	+ 9,2	121	134	+ 10,4	129	143	+ 10,9
4 ^o kwartaal	137	146	+ 6,6	125	137	+ 9,9	135	150	+ 11,1
	Frankrijk			Italië			Nederland		
	1967	1968	Schommel. in pct. *	1967	1968	Schommel. in pct. *	1967	1968	Schommel. in pct. *
1 ^o kwartaal	119	127	+ 6,7	126	133	+ 5,6	125	137	+ 9,6
2 ^o kwartaal	118	107	- 9,3	128	135	+ 5,5	126	141	+ 11,9
3 ^o kwartaal	120	131	+ 9,2	127	136	+ 7,1	130	145	+ 11,5
4 ^o kwartaal	123	139	+13,0	131	141	+ 7,6	133	151	+ 13,5
	1968	1969		1968	1969		1968	1969	
1 ^o kwartaal	127	138	+ 8,7	133	143	+ 7,5	137	154	+ 12,4
2 ^o kwartaal	107	142	+32,7	135	145	+ 7,4	141	158	+ 12,1
3 ^o kwartaal	131	141	+ 7,6	136	143	+ 5,1	145	163	+ 12,4
4 ^o kwartaal	139	146	+ 5,0	141	130	- 7,8	151	167	+ 10,6

* Schommelingspercent tegenover het indexcijfer van het overeenstemmend kwartaal van het vorige jaar.

¹ West-Berlijn inbegrepen.

Bibliografische referenties : *Statistisch Jaarboek voor België.* — *Statistisch Tijdschrift van het N.I.S.* — *Annalen der Mijnen van België.* — *Arbeitsblad.* — « *Centre de Recherches économiques* » van Leuven. — *Industrie*, tijdschrift van het V.B.N. — *Bulletin van Fabrimetal.* — *Maandelijks statistisch tijdschrift van Fédéchar.* — *Maandelijks tijdschrift van het M.E.Z.* (Administratie van de Nijverheid - Dienst : Elektrische energie). — *Energie.* — *Figas*, informatieblad van het Verbond der Gasnijverheid. — *Agence économique et financière.* — *Het Bouwbedrijf.* — *Principaux indicateurs économiques* (O.E.S.O.).

IV - 7. — VERGELIJKENDE EVOLUTIE VAN DE INDUSTRIËLE PRODUCTIE DER E.E.G.-LANDEN

Algemene indexcijfers van de industriële produktie (O.E.S.O.)

Basis 1963 = 100

(Aangepast voor seizoenschommelingen)

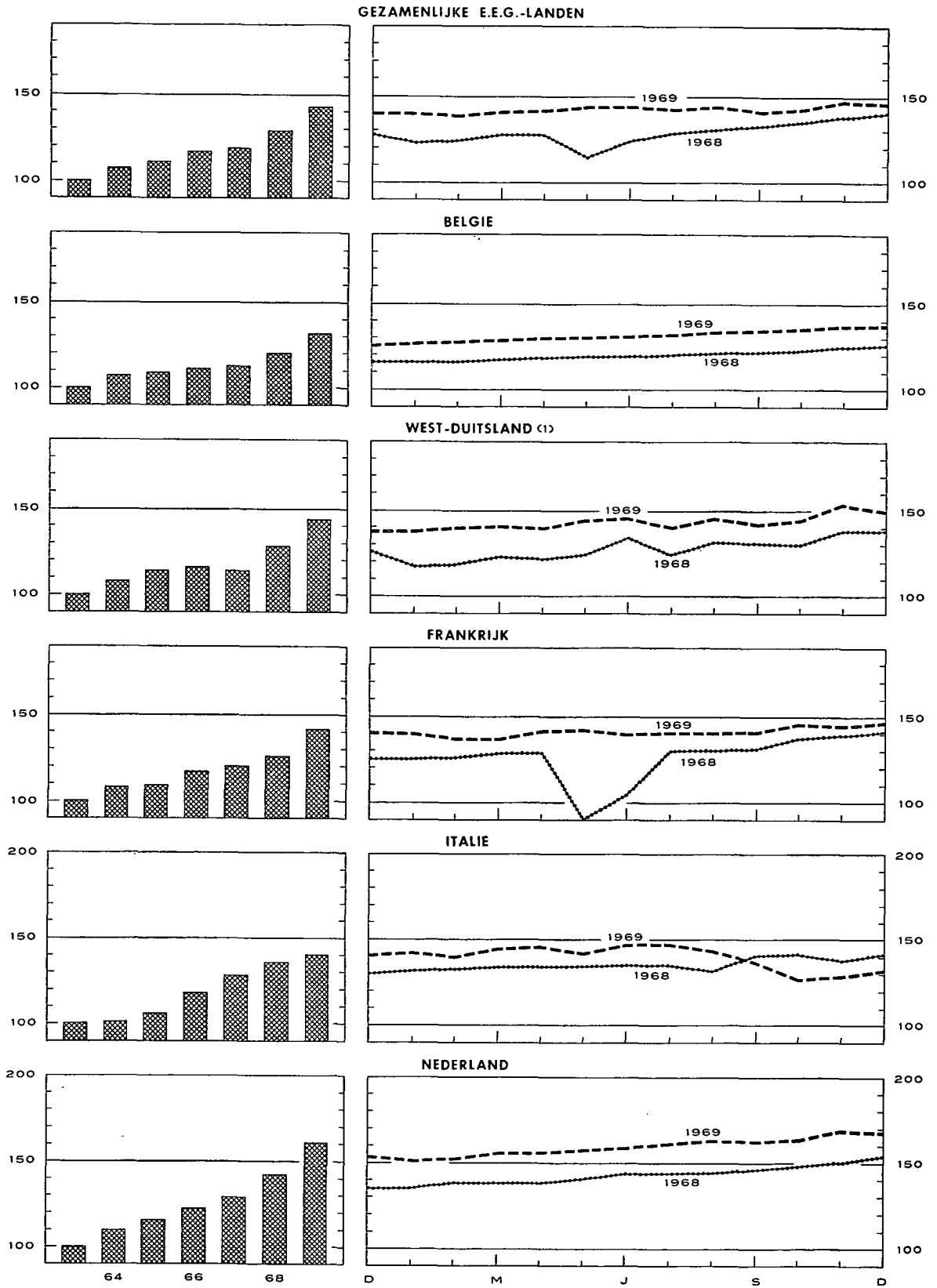

1 West-Berlijn inbegrepen van 1963 af.

V. — DIENSTEN

1. — VERVOER

a). — Bedrijvigheid van de N.M.B.S., de N.M.V.B. en de SABENA

Bronnen : N.M.B.S., N.M.V.B. en SABENA.

Maandgemiddelden of maanden	N.M.B.S.					N.M.V.B. Vervoerde ton-km 2	SABENA		
	Reizigers- vervoer	Goederenvervoer (volledige wagonladingen)					Geregeld en betalend luchtverkeer	(miljoenen passagiers- km)	(miljoenen- ton-km)
		Aantal reizigers-km	Aantal produktieve ton-km 1	Totale tonnenmaat	waarvan :				
	brandstoffen en minerale oliën				ertsen				
(miljoenen)		(duizenden tonnen)			(duizenden)				
1963	751	569	5.444	2.212	1.151	171	112,2	13,8	
1964	753	577	5.549	2.030	1.291	154	135,5	16,5	
1965	748	563	5.323	1.867	1.274	124	148,8	18,8	
1966	726	519	4.943	1.650	1.222	114	137,8	18,4	
1967	711	507	4.952	1.576	1.259	73	162,8	22,8	
1968	681	556	5.273	1.621	1.321	35	164,7	25,3	
1969						37			
1968 2 ^e kwartaal	689	518	5.014	1.564	1.235	36	174,3	25,7	
3 ^e kwartaal	660	521	4.947	1.466	1.270	39	256,2	33,2	
4 ^e kwartaal	692	648	5.984	1.890	1.429	34	128,8	24,3	
1969 1 ^e kwartaal	v 674	585	5.513	1.643	1.377	36	166,3	26,6	
2 ^e kwartaal	v 699	607	5.754	1.669	1.448	40	172,3	29,0	
3 ^e kwartaal	v 675	583	5.458	1.557	1.458	34	292,0	40,0	
4 ^e kwartaal						38			
1969 Januari	v 671	592	5.672	1.840	1.392	39	124,1	27,8	
Februari	v 662	549	5.113	1.465	1.282	27	100,0	23,8	
Maart	v 688	613	5.754	1.623	1.456	41	132,5	28,3	
April	v 699	578	5.556	1.625	1.382	41	142,3	26,6	
Mei	v 714	610	5.699	1.637	1.492	39	160,5	27,6	
Juni	v 686	634	6.008	1.744	1.470	39	214,1	32,9	
Juli	v 695	589	5.455	1.536	1.500	29	318,6	41,7	
Augustus	v 647	554	5.183	1.523	1.383	34	297,3	40,3	
September	v 684	605	5.737	1.611	1.492	40	260,1	37,9	
Oktober	v 706	699	6.532	1.800	1.564	41	181,9	32,9	
November	v 675	683	6.129	1.683	1.482	43	122,9	27,2	
December						31			
1970 Januari						29			

1 De produktieve ton-km hebben betrekking op het commercieel vervoer (met uitsluiting van het dienstvervoer) : het is de som van de vermenigvuldigingen van het gewicht van elke verzending met de afstand van het traject.

2 De vervoerde ton-km worden berekend door optelling van de resultaten bekomen door vermenigvuldiging van de vervoerde tonnage met het aantal kilometers van het vervoer.

V - 1 b). — Zeevaart

Bronnen : Havenbestuur te Antwerpen [kol. (1)], te Gent [kol. (4)], N.I.S. (overige kolommen).

Maandgemiddelden of maanden	Haven van Antwerpen			Haven van Gent			Totaal verkeer 1	
	Laadvermogen van de binnen- gekomen schepen (duizenden register- tonnen)	Goederen (duizenden metrieke tonnen)		Laadvermogen van de binnen- gekomen schepen (duizenden register- tonnen)	Goederen (duizenden metrieke tonnen)		(duizenden metrieke tonnen)	(miljoenen ton-km)
		Binnen- gekomen	Vertrokken		Binnen- gekomen	Vertrokken		
	(1)	(2)	(3)	(4)	(5)	(6)	(1)	(2)
1963	4.356	2.602	1.282	151	162	67	5.400	433
1964	4.558	3.036	1.408	165	178	78	6.276	509
1965	4.615	3.366	1.587	160	149	108	6.412	507
1966	4.761	3.376	1.514	143	148	76	6.633	497
1967	4.872	3.516	1.683	125	136	74	7.111	522
1968	5.127	4.042	1.991	131	108	97	7.778	554
1969	5.461			419				
1968 2 ^e kwartaal	5.136	3.934	2.103	110	95	78	7.859	556
3 ^e kwartaal	5.064	4.096	2.135	135	106	85	8.129	582
4 ^e kwartaal	5.229	4.001	1.937	169	131	138	7.801	568
1969 1 ^e kwartaal	5.194	3.928	2.069	315	193	278	7.468	545
2 ^e kwartaal	5.592	4.029	1.685	418	378	283	8.189	606
3 ^e kwartaal	5.487	4.149	2.034	466	403	405	7.742	570
4 ^e kwartaal	5.569			476				
1969 Januari	5.292	4.176	2.418	311	211	337	7.672	562
Februari	4.590	3.953	1.848	267	145	240	6.775	492
Maart	5.701	3.654	1.942	367	223	258	7.958	580
April	5.325	3.695	1.228	403	298	272	8.258	601
Mei	5.647	4.086	1.892	389	560	300	8.038	601
Juni	5.803	4.307	1.936	463	275	278	8.270	615
Juli	5.713	4.288	2.068	414	457	549	7.542	569
Augustus	5.399	4.135	1.942	474	403	252	7.098	531
September	5.348	4.024	2.091	511	350	415	8.586	609
Oktober	5.915	4.639	1.947	530	398	427	7.923	613
November	5.334			448			7.700	571
December	5.459			449				
1970 Januari				496				

1 Binnenlands vervoer + invoer + uitvoer + doorvoer.

V - 1 c). — Binnen- scheepvaart

Bron : N.I.S.

Maandgemiddelden of maanden	Totaal verkeer 1	
	(duizenden metrieke tonnen)	(miljoenen ton-km)
	(1)	(2)
	1963	5.400
1964	6.276	509
1965	6.412	507
1966	6.633	497
1967	7.111	522
1968	7.778	554
1969		
1968 2 ^e kwartaal	7.859	556
3 ^e kwartaal	8.129	582
4 ^e kwartaal	7.801	568
1969 1 ^e kwartaal	7.468	545
2 ^e kwartaal	8.189	606
3 ^e kwartaal	7.742	570
4 ^e kwartaal		
1969 Januari	7.672	562
Februari	6.775	492
Maart	7.958	580
April	8.258	601
Mei	8.038	601
Juni	8.270	615
Juli	7.542	569
Augustus	7.098	531
September	8.586	609
Oktober	7.923	613
November	7.700	571
December		
1970 Januari		

V - 2. — TOERISME ¹

Bron : Nationaal Instituut voor de Statistiek.

(duizenden overnachtingen)

Maandgemiddelden of maanden	Totaal	waarvan land van gewone verblijfplaats					
		België	Frankrijk	Nederland	Verenigd-Koninkrijk	West-Duitsland	U.S.A.
1961	1.518	1.166	77	49	92	41	21
1962	1.578	1.192	85	57	101	44	24
1963	1.704	1.269	94	68	110	52	28
1964	1.843	1.355	108	82	118	57	30
1965	1.909	1.402	112	83	120	64	31
1966	1.971	1.448	107	91	117	72	34
1967	2.098	1.552	110	105	114	72	40
1968	2.083	1.560	101	115	98	72	35
1968 1 ^e kwartaal	392	210	32	22	17	26	21
2 ^e kwartaal	1.892	1.353	107	92	116	73	41
3 ^e kwartaal	5.450	4.328	228	315	215	155	51
4 ^e kwartaal	516	305	36	27	20	28	26
1969 1 ^e kwartaal	397	212	30	22	17	28	21
2 ^e kwartaal	1.895	1.382	115	104	94	75	41
3 ^e kwartaal	5.601	4.441	194	371	192	164	63
1968 September	1.565	1.039	118	55	127	74	43
Oktober	561	308	38	29	27	35	36
November	511	299	42	24	19	29	27
December	475	309	28	29	15	20	15
1969 Januari	350	183	27	21	15	25	20
Februari	340	175	26	19	15	23	21
Maart	502	278	37	27	21	36	23
April	1.515	1.113	109	39	88	45	28
Mei	1.617	1.143	83	95	89	60	38
Juni	2.553	1.890	81	177	105	119	56
Juli	8.224	6.603	182	759	235	191	72
Augustus	7.008	5.661	310	292	232	228	65
September	1.572	1.059	90	62	109	74	53

¹ Met inbegrip van de overnachtingen op kampeertreinen.

V - 3. — BINNENLANDSE HANDEL

a). — Verkoopindexcijfers

Basis 1953 = 100

Bron : Nationaal Instituut voor de Statistiek.

Maandgemiddelden of maanden	Warenhuizen met veelvuldige afdelingen ¹					Coöperatieven	Groot-handel	Onder-nemingen met bij-huizen	Verkoopindexcijfers na uitschakeling van de prijs- en seizoenbewegingen (berekeningen door de N.B.B.)		
	Algemeen indexcijfer	Voeding	Kleding	Meubilering	Huishouden ²	Algemeen indexcijfer	Algemeene voedingswaren	Voeding	Warenhuizen	Coöperatieven	Groot-handel in algemene voedingswaren
1962	170	172	172	154	171	152	173	172	151	135	154
1963	180	177	185	164	179	161	179	193	156	140	156
1964	196	188	200	183	200	168	196	220	163	140	163
1965 *	212	203	212	199	218	181	213	260	168	145	169
1966	225	218	222	206	236	188	220	295	173	145	166
1967	232	232	220	199	240	193	243	343	173	145	178
1968	244	242	229	206	259	198	259	427	178	144	187
1969	266	265	249	217	288	200	285	543	186	140	197
1968 2 ^e kwartaal	239	227	244	206	248	198	258	414	178	146	189
3 ^e kwartaal	234	225	218	201	259	186	256	414	180	141	180
4 ^e kwartaal	291	271	271	215	300	211	283	485	180	144	198
1969 1 ^e kwartaal	234	261	200	216	260	197	261	482	182	140	194
2 ^e kwartaal	263	258	269	218	274	201	286	527	188	143	200
3 ^e kwartaal	252	246	233	209	280	188	280	531	187	138	188
4 ^e kwartaal	316	294	294	226	337	213	312	631	188	140	207
1968 December	335	306	302	232	366	235	312	550			
1969 Januari	237	258	204	238	254	202	262	469			
Februari	212	246	166	188	254	185	244	458			
Maart	253	278	230	221	272	203	276	519			
April	255	267	252	207	260	200	290	521			
Mei	278	267	292	234	300	210	280	554			
Juni	255	239	264	214	264	193	288	506			
Juli	259	235	260	216	286	185	273	515			
Augustus	251	252	218	198	276	188	272	546			
September	247	252	220	214	278	190	296	532			
Oktober	276	278	264	225	310	203	307	592			
November	296	265	272	203	288	193	279	563			
December	376	340	346	249	412	244	351	737			

* Nieuwe reeks vanaf 1965, indexcijfers op oorspronkelijke basis 1964 = 100 herleid op basis 1953 = 100.

¹ Incl' de verkopen van de supermarkten van 1965 af. — ² Huishoudartikelen, en huishoudtoestellen.

V - 3 b). — Verkoop op afbetaling

1° — Algemene resultaten

Eron : Nationaal Instituut voor de Statistiek.

	Aantal lopende contracten op einde halfjaar (duizenden)				Uitstaande kredieten op einde halfjaar (miljarden franken)				Krediet verleend in de loop van het halfjaar (miljarden franken)			
	Totaal	Financiering door			Totaal	Financiering door			Totaal	Financiering door		
		verkopers	banken	financieringsorganismen of particulieren		verkopers	banken	financieringsorganismen of particulieren		verkopers	banken	financieringsorganismen of particulieren
1967 1 ^e halfjaar ...	1.576	891	136	549	18,36	7,34	4,88	6,14	7,71	3,62	1,74	2,35
2 ^e halfjaar ...	1.543	921	129	493	18,44	7,68	4,84	5,92	7,56	3,50	1,83	2,23
1968 1 ^e halfjaar ...	1.655	1.023	142	490	20,30	8,42	5,64	6,24	8,84	4,12	2,24	2,48
2 ^e halfjaar ...	1.670	992	156	522	21,78	8,94	6,16	6,68	8,75	3,95	2,25	2,55
1969 1 ^e halfjaar ...	1.710	1.004	170	536	24,60	9,78	7,25	7,57	10,42	4,47	2,90	3,05

2° — Achterstallige betalingen

	Aantal schuldenaars welke in gebreke gebleven zijn met het betalen van drie of meer vervallen termijnen in de loop van het halfjaar (duizenden)				Totaal der bedragen van drie termijnen welke door de schuldenaars, bedoeld in voorgaande kolommen niet werden betaald (miljoenen franken)			
	Totaal	Financiering door			Totaal	Financiering door		
		verkopers	banken	financieringsorganismen of particulieren		verkopers	banken	financieringsorganismen of particulieren
1967 1 ^e halfjaar	69	34	2	33	104,3	41,7	9,9	52,7
2 ^e halfjaar	53	35	1	17	94,5	42,0	8,9	43,6
1968 1 ^e halfjaar	50	34	1	15	96,3	44,2	10,0	42,1
2 ^e halfjaar	49	31	2	16	94,8	42,1	10,6	42,1
1969 Eerste halfjaar	51	33	2	16	124,1	63,4	14,7	46,0

3° — Indeling van de kredieten verleend tijdens het halfjaar, volgens de aard der goederen

	Totaal	Vrachtwagens, bestelwagens, autobussen, zwaar vervoermaterieel		Landbouwmaterieel, landbouwtractoren, vee	Wagens voor personenvervoer behalve autobussen		Moto's, scooters, bromfietsen, rijwielen	Textielwaren, bontartikelen, kleding	Boeken	Bedrijfsuitrusting andere dan de artikelen vermeld in de voorgaande rubrieken (handel, ambachtswaaren, nijverheid, vrije beroepen)	Huishoudartikelen en voorwerpen voor persoonlijk gebruik, niet elders vermeld	Diensten (reizen, herstellen van motorrijtuigen)
		nieuw	reeds gebruikt		nieuw	reeds gebruikt						
		Aantal contracten (duizenden)										
1967 1 ^e halfjaar ...	777	4,7	1,4	2,0	53,3	20,5	7,5	284,8	22,9	7,8	366,6	5,6
2 ^e halfjaar ...	776	3,6	0,9	1,9	46,7	18,5	8,2	302,8	28,3	7,3	354,2	3,6
1968 1 ^e halfjaar ...	874	4,0	1,0	1,9	62,5	22,1	9,3	320,7	36,4	8,4	403,9	3,8
2 ^e halfjaar ...	843	4,0	0,9	2,3	53,5	20,0	9,8	319,1	39,7	8,4	380,3	5,6
1969 1 ^e halfjaar ...	821	4,8	1,0	2,2	72,7	22,0	10,0	247,2	45,0	8,4	404,7	3,5
Verleend krediet (miljoenen franken)												
1967 1 ^e halfjaar ...	7.713	707	86	175	2.933	591	52	293	75	783	1.982	36
2 ^e halfjaar ...	7.565	564	67	196	2.638	553	56	367	88	748	2.257	31
1968 1 ^e halfjaar ...	8.836	602	79	162	3.617	681	66	357	127	792	2.324	29
2 ^e halfjaar ...	8.753	548	73	255	3.193	620	83	434	121	834	2.552	40
1969 1 ^e halfjaar ...	10.417	786	88	221	4.419	723	76	297	126	1.012	2.627	42
Verleend krediet — Percentsgewijze verdeling t.o.v. het totaal												
1967 1 ^e halfjaar ...	100,0	9,2	1,1	2,3	38,0	7,6	0,7	3,8	1,0	10,2	25,7	0,4
2 ^e halfjaar ...	100,0	7,5	0,9	2,6	34,9	7,3	0,7	4,8	1,2	9,9	29,8	0,4
1968 1 ^e halfjaar ...	100,0	6,8	0,9	1,8	41,0	7,7	0,7	4,1	1,4	9,0	26,3	0,3
2 ^e halfjaar ...	100,0	6,3	0,8	2,9	36,5	7,1	0,9	5,0	1,4	9,5	29,2	0,4
1969 1 ^e halfjaar ...	100,0	7,6	0,8	2,1	42,4	7,0	0,7	2,9	1,2	9,7	25,2	0,4

Bibliografische referenties : Statistisch Jaarboek voor België. — Statistisch Tijdschrift van het N.I.S. — Bulletin van de Kamer van Koophandel van Antwerpen. — « Centre de Recherches économiques » van Leuven. — Maandstatistiek over de internationale trafiek der havens (N.I.S.). — Vervoerkronek (halfmaandelijks). — Les transports maritimes, Etude Annuelle (O.E.S.O.). — Bulletin général de Statistiques (Office statistique des Communautés européennes).

VI. — INKOMENS

1. — BEZOLDIGINGEN VAN DE ARBEIDERS (mannen + vrouwen)

Indexcijfer van de gemiddelde brutoverdienste per gewerkt uur

Basis 1953 = 100

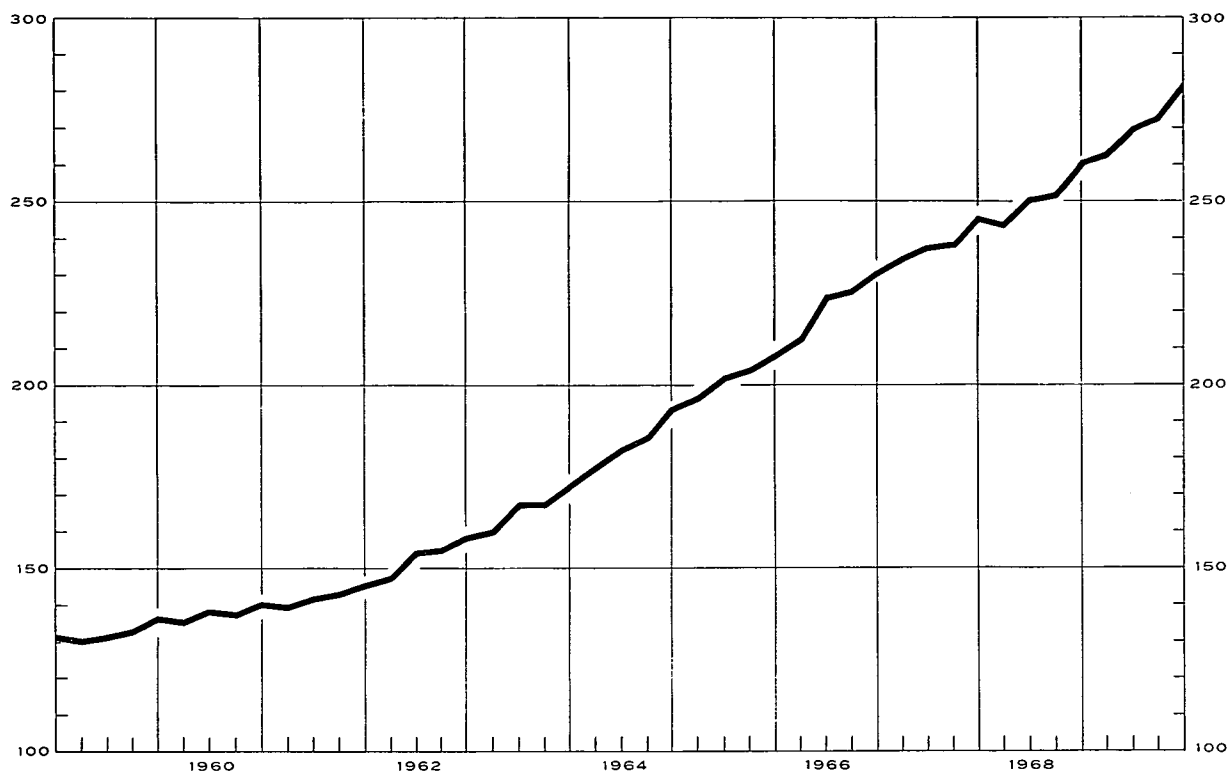

Indexcijfers van de bezoldigingen in de nijverheid

Basis 1953 = 100

Bronnen : kol. (1) - (2) - (3) : N.B.B. (wijze van opstelling, zie Novembruummer 1957, blz. 415). — kol. (4) : R.M.Z. - berekeningen N.B.B. (zie noot). — kol. (5) : « Centre de Recherches économiques » van Leuven.

	Gemiddelde brutoverdienste per gewerkt uur (1)	Type-uurloon 1		Indexcijfer van de loonmassa 2	Indexcijfer der arbeidskosten 3
		Ge-schoold arbeider (2)	Ongeschoold arbeider (3)		
1961	143	140	141	134	148
1962	154	149	151	146	160
1963	167	161	163	158	176
1963 4	167	160	162		
1964	185	176	180	181	200
1965	203	191	196	193	223
1966	224	209	215	208	246
1967	239	223	232	213	267
1968	252	235	244	221	284
1969	272	253	265		308
1968 Sept.	252	237	246		284
1968 Dec.	261	240	250		295
1969 Maart	263	246	258	v	297
1969 Juni	269	251	263	v	305
1969 Sept.	273	256	268		311
1969 Dec.	283	260	273		321

Algemene gemiddelden van de uurlonen der arbeiders (sociale lasten inbegrepen)

Bron : Verbond der Belgische Nijverheid.

	België (BF)	West-Duitsland	Groot-Brittannië	Nederland	Frankrijk	Italië
		percentage in verhouding tot de Belgische lonen 5				
1961	41,76	115,1	100,6	85,8	96,3	82,4
1962	44,72	119,6	98,9	88,2	98,8	88,6
1963	49,25	116,1	93,2	87,7	97,4	95,8
1964	55,98	111,3	88,3	90,4	91,8	94,4
1965	62,40	110,0	87,2	89,0	88,3	85,5
1966	68,73	105,9	85,5	89,8	85,0	80,1
1967	75,81	100,2	80,5	89,9	82,2	79,6
1968	82,92	96,2	68,3	89,3	83,7	76,3
1969	v 88,58	100,7	67,9	92,3	82,2	76,5
1967 Maart-April	74,52	101,0	80,5	89,7	82,6	80,2
1967 Sept.-Oktober	77,09	99,4	80,6	90,1	82,9	79,4
1968 Maart-April	81,46	96,0	68,6	88,7	81,3	77,2
1968 Sept.-Oktober	84,38	96,5	67,9	89,9	86,8	76,5
1969 Maart-April	v 86,93	98,8	68,8	93,9	86,9	76,0
1969 Sept.-Okt. (r)	90,23	97,9 6	67,0	90,8	77,7	77,0

1 Excl. de sportarbeiders.

2 Het betreft het eenvoudig indexcijfer van de totale bezoldigingen betaald aan de arbeiders die onderworpen zijn aan de maatschappelijke zekerheid en behorend tot de extractiebedrijven, de fabrieksnijverheid, het bouwbedrijf, het vervoer en het verkeer. (Voor de bepaling van de totale bezoldigingen, zie XXIVe Jaarverslag R.M.Z., blz. 271.)

3 Dit indexcijfer, waarin de steenkolenmijnen niet werden opgenomen, geeft de arbeidskosten per uur en niet de kosten per geproduceerde eenheid.

4 De indexcijfers van de gemiddelde bruto-verdienste per gewerkt uur en van het type-uurloon werden verkregen door de indexcijfers van de verschillende economische sectoren te wegen door de gezamenlijke lonen die in deze sectoren werden uitbetaald. De in aanmerking genomen lonen zijn die van het jaar 1953 voor de periodes vermeld boven de lijn (1963 en vorige jaren), en die van het jaar 1963 voor de periodes onder de lijn (1963 en volgende periodes).

5 Het V.B.N. publiceert de buitenlandse uurlonen uitgedrukt in Belgische franken op basis van de wisselkoers. De bekomen percentages houden geen rekening met de veranderingen van het Belgisch en buitenlandse prijspeil : zij geven dus niet de verhouding van de reële lonen weer.

6 Sedert 26 oktober 1960, datum van de revaluatie van de D.M. bedraagt het percentage in verhouding tot het Belgische loon 107,0.

VI - 2. — GEMIDDELDE VERDIENDE BRUTO-UURLONEN IN DE NIJVERHEID

(mannen + vrouwen — in frank per uur)

Bron : Nationaal Instituut voor de Statistiek.

Bedrijfsgroepen en -sectoren	1964 oktober	1965 oktober	1966 oktober	1967 oktober	1968 april	1968 oktober	1969 april
<i>Extraktieve nijverheid :</i>							
Steenkolenwinning (onder- en bovengr.) ¹	52,62	56,62	60,57	64,11	63,64	67,49	69,48
Groeven ¹	44,59	48,24	53,13	54,01	56,19	56,88	59,99
Totaal extraktieve nijverheid ¹	51,83	55,84	59,68	62,97	62,77	66,20	68,35
<i>Fabrieksnijverheid :</i>							
Voedingsmiddelen (behalve dranken) ...	37,09	40,29	43,47	45,59	47,67	48,74	51,30
Dranken	39,59	44,38	47,77	50,56	53,14	54,13	56,23
Tabak	33,50	37,06	41,06	43,60	45,33	47,00	51,02
Textielindustrie	34,61	37,27	41,83	44,32	45,37	46,55	49,86
Schoeisel, kleding	28,98	32,45	35,97	37,66	39,18	39,90	42,29
Hout (behalve meubelen)	37,01	39,93	44,71	48,00	49,73	50,69	54,21
Meubelindustrie	40,65	42,17	46,75	49,18	51,50	53,16	55,65
Papier, papierwaren	39,61	43,58	47,88	50,88	53,09	53,17	56,79
Druk- en boekbindersbedrijf	43,96	48,06	52,17	56,79	60,90	61,45	64,48
Leder (behalve schoeisel, kleding)	33,97	37,07	40,77	43,38	45,14	46,62	48,67
Rubber- en plasticindustrie	40,29	43,59	48,49	51,42	52,85	54,05	58,01
Chemische industrie	44,43	49,81	56,32	59,59	59,30	61,49	64,78
Petroleumindustrie	62,88	71,33	78,36	85,10	87,37	88,22	91,89
Steen, glas, aardewerk, enz.	42,55	45,83	50,98	53,46	55,58	56,02	59,96
Metallurgische basisindustrie	52,08	54,96	59,55	62,98	64,33	66,23	70,19
Metaalverwerkende industrie, behalve machines en transportmaterieel	43,37	46,13	49,44	52,12	53,17	54,88	58,63
Machines, behalve elektrische	45,23	47,38	52,22	56,20	56,72	59,18	62,93
Elektrotechnische industrie	39,97	43,99	48,80	51,19	52,73	54,46	57,15
Transportmaterieel	48,55	51,80	56,34	59,53	61,32	63,21	67,53
Totaal fabrieksnijverheid	40,74	44,03	48,58	51,36	52,86	54,22	57,57
waarvan : mannen	44,53	48,14	52,94	55,92	57,51	59,04	62,58
vrouwen	29,16	31,97	35,51	37,67	38,94	39,79	42,55
<i>Bouwnijverheid</i> ¹	43,75	47,30	52,82	55,71	57,23	57,89	61,06
<i>Algemeen gemiddelde voor de nijverheid :</i>							
Totaal (mannen + vrouwen)	42,20	45,60	50,01	52,84	54,24	55,60	58,85
waarvan : mannen	45,11	48,75	53,43	56,42	57,85	59,34	62,70

¹ Mannen alleen.

Bibliografische referenties : *Statistisch Jaarboek voor België.* — *Statistisch Tijdschrift van het N.I.S.* — « Centre de Recherches économiques » van Leuven. — *Jaarverslagen van de R.M.Z.* — *Arbeidsblad.* — *Industrie*, tijdschrift van het V.B.N. — *Le coût de la main-d'œuvre dans l'industrie européenne.* *Etudes et Documents*, nouvelle série, n° 52, 1959 (I.A.B.). — *Annuaire des statistiques du Travail* (I.A.B.).

VII. — PRIJZEN EN PRIJSINDEXCIJFERS
1. — GROOTHANDELSPRIJZEN OP DE WERELDMARKTEN

Daggemiddelden	Tarwe in Canada	Koffie te New York Santos IV	Mérinos 64 S wol in Verenigd- Koninkrijk	Katoen in de Verenigde Staten (15 markten)	Rubber te Londen « Spot » price nr 1	Koper te Londen	Tin te Londen slotkoers	Oudijzer in de Verenigde Staten	Ruwe petroleum te West-Texas
	\$ per 60 lbs	cents per lb	d per lb	\$ per 100 lbs	d per lb	£ per long ton	\$ per long ton	\$ per barrel	
1962	2,16	34,0	94	33,60	23	234	897	29,4	2,89
1963	2,14	34,1	107	33,60	21	234	910	27,0	2,89
1964	2,22	46,7	105	32,20	20	351	1.236	34,7	2,89
1965	2,10	44,7	92	30,40	21	469	1.413	35,2	2,89
1966	2,22	40,8	101	26,40	19	555	1.296	31,0	2,89
1967	2,19	37,8	94	23,00	16	418	1.229	27,0	2,88
1968	2,09	37,4	106	27,20	19	526	1.323	27,1	2,90
1969			99	25,45					
1968 2 ^e kwartaal	2,09	37,5	106	24,97	18	492	1.309	26,2	2,90
3 ^e kwartaal	2,11	37,4	104	30,47	19	454	1.300	24,3	2,91
4 ^e kwartaal	2,08	37,6	106	27,60	20	475	1.365	25,0	2,91
1969 1 ^e kwartaal	2,08	38,3	103	25,83	23	539	1.371	28,7	2,95
2 ^e kwartaal	2,01	37,3	101	25,66	25	601	1.417	29,3	3,02
3 ^e kwartaal		39,4	97	25,33	27	654	1.465	33,7	3,02
4 ^e kwartaal			94	25,00					
1968 December	2,08	37,7	103	26,30	20	501	1.380	26,0	2,91
1969 Januari	2,08	38,5	104	26,20	21	531	1.367	29,0	2,91
Februari	2,08	38,7	103	25,70	23	544	1.374	29,0	2,91
Maart	2,08	37,8	101	25,60	25	541	1.373	28,0	3,02
April	2,00	37,3	102	25,60	25	587	1.399	27,0	3,02
Mei	2,01	37,2	102	25,70	24	589	1.421	30,0	3,02
Juni	2,01	37,4	100	25,60	25	627	1.431	31,0	3,02
Juli	2,01	37,5	97	25,70	26	615	1.456	30,0	3,02
Augustus	1,99	38,3	97	25,30	28	680	1.469	34,0	3,02
September		42,4	96	25,00	26	668	1.469	37,0	3,02
Oktober		46,9	96	24,90	24	658	1.497	34,0	
November		48,4	94	25,10	22	690	1.542		
December			93	25,00					

VII - 2. — INDEXCIJFERS VAN DE GROOTHANDELSPRIJZEN OP DE WERELDMARKTEN

Basis 1953 = 100

Bronnen : Comtel Reuter — Moody's Investors Service — Der Volkswirt — Chamber of Shipping.

Maandgemiddelden of maanden	Reuter-indexcijfer	Moody-indexcijfer	Schulze-indexcijfers			Vrachtprijzen Groot-Brittannië (bevrachting per reis) ¹
			Algemeen	Nijverheid	Voeding	
1962	84	89	98	101	90	85
1963	94	90	100	103	95	104
1964	96	90	104	107	96	107
1965	92	93	103	108	91	121
1966	91	96	104	109	93	109
1967	88	89	100	105	91	115
1968	100	88	101	107	89	118
1969	108	96	104	111	91	112
1968 2 ^e kwartaal	99	88	100	106	90	116
3 ^e kwartaal	97	88	99	105	87	115
4 ^e kwartaal	102	89	101	108	88	119
1969 1 ^e kwartaal	105	91	103	109	90	114
2 ^e kwartaal	108	94	103	110	90	110
3 ^e kwartaal	108	98	104	111	91	109
4 ^e kwartaal	111	100	106	112	93	118
1969 Februari	105	91	103	109	91	113
Maart	106	92	103	109	90	113
April	107	92	103	110	90	118
Mei	108	95	103	110	90	108
Juni	108	96	104	110	91	104
Juli	107	96	104	110	91	112
Augustus	108	98	104	112	90	109
September	108	99	105	112	91	105
Oktober	110	99	105	112	92	118
November	112	100	106	112	93	121
December	112	101	106	113	93	114
1970 Januari	113	104	107	113	93	
Februari	113	104	107	113	93	

¹ Bevrachting per reis voor droge ladingen.

VII - 3. — INDEXCIJFERS VAN DE GROOTHANDELSPRIJZEN IN BELGIE

Basis 1953 = 100 *

Bron : Ministerie van Economische Zaken.

Maandgemiddelden of maanden	Algemeen indexcijfer	Landbouwprodukten			Industriële produkten								Gezamenlijke industriële produkten in de drie produktiestadia		
		Algemeen indexcijfer	Dierlijke	Plantaridge	Algemeen indexcijfer	Inheemse produkten	Ingevoerde produkten	Delfstoffen	Metalen en metaalprodukten	Textiel- produkten	Scheikundige produkten	Bouw- materialen	Grondstoffen	Halffabrikaten	Fabrikaten
1961	102,4	94,3	110,2	81,5	104,5	106,7	100,4	99,4	109,1	93,3	104,5	121,7	99,9	103,0	108,5
1962	103,2	100,8	106,9	95,2	103,8	107,6	96,1	97,7	108,5	90,5	104,5	125,6	97,4	103,1	108,6
1963	105,8	107,0	117,9	97,5	105,4	110,0	96,3	99,7	109,4	95,5	105,1	130,0	98,8	104,6	110,7
1964	110,7	109,9	126,7	96,0	110,9	113,9	103,7	104,6	116,2	98,8	108,4	140,5	104,7	110,5	115,6
1965	111,9	113,2	131,2	98,5	111,5	113,8	105,6	106,6	118,0	93,1	109,3	143,9	104,1	110,9	117,2
1966	114,5	118,2	134,0	104,8	113,5	115,0	109,3	106,6	118,8	94,9	111,6	145,9	103,6	114,4	119,9
1967	113,2	118,1	134,8	104,2	112,0	115,0	103,7	105,2	116,9	90,7	111,9	154,9	98,6	112,6	121,2
1968	113,5	116,8	138,4	99,5	112,7	116,6	102,3	105,1	117,5	91,9	111,9	158,5	98,2	114,3	121,8
1969	119,1	126,4	143,2	112,3	117,3	120,4	107,6	107,2	125,6	93,3	113,9	162,7	101,1	122,3	125,5
1968 2 ^e kwartaal	112,5	113,6	136,1	95,7	112,2	116,9	101,6	104,5	117,2	91,1	111,2	158,7	97,9	113,5	121,6
1968 3 ^e kwartaal	113,4	116,9	139,0	99,2	112,5	116,3	101,5	104,7	117,1	92,0	111,5	158,7	98,1	114,0	121,6
1968 4 ^e kwartaal	115,5	123,2	143,3	106,8	113,6	117,3	102,9	105,3	117,4	94,1	112,5	159,0	99,2	115,6	122,5
1969 1 ^e kwartaal	116,8	124,3	144,9	107,5	115,0	118,3	104,8	106,3	118,5	93,6	114,7	159,4	99,8	118,2	123,6
1969 2 ^e kwartaal	118,6	126,6	145,6	110,8	116,7	119,5	107,3	106,6	122,9	93,3	113,3	163,3	100,9	121,6	124,5
1969 3 ^e kwartaal	119,4	124,9	142,0	110,5	118,0	120,9	108,6	107,6	128,7	92,5	112,9	163,3	101,6	124,2	125,5
1969 4 ^e kwartaal	121,6	129,9	140,2	120,5	119,6	122,9	109,7	108,1	132,4	93,9	114,9	164,7	102,0	125,2	128,3
1968 Maart	112,7	113,5	135,9	95,8	112,5	115,8	103,3	105,2	118,7	90,3	112,8	158,3	97,6	114,4	121,8
1968 April	112,7	114,4	137,1	96,4	112,2	116,1	101,7	104,5	117,4	90,7	112,8	158,6	97,5	113,4	121,9
1968 Mei	112,6	114,6	138,0	96,2	112,1	116,0	101,5	104,5	117,0	90,9	110,6	158,7	97,9	113,3	121,4
1968 Juni	112,2	111,7	133,1	94,6	112,3	116,1	101,6	104,6	117,2	91,7	110,2	158,7	98,2	113,8	121,4
1968 Juli	112,5	113,1	133,2	96,9	112,3	116,2	101,1	104,7	117,1	91,8	110,4	158,7	98,3	113,7	121,3
1968 Augustus	113,4	117,1	141,4	97,9	112,4	116,2	101,5	104,5	117,0	92,0	112,0	158,7	98,1	113,8	121,7
1968 September	114,2	120,6	142,5	102,9	112,7	116,4	101,8	105,0	117,1	92,3	112,0	158,7	98,0	114,5	121,8
1968 Oktober	115,0	121,2	141,6	104,6	113,5	117,2	102,9	106,2	117,0	94,3	112,1	158,7	99,3	114,8	122,7
1968 November	115,5	123,5	142,9	107,6	113,5	117,2	102,9	104,7	117,5	94,3	112,7	159,2	99,1	115,6	122,3
1968 December	116,0	125,0	145,3	108,3	113,9	117,6	103,0	105,1	117,7	93,8	112,8	159,2	99,2	116,5	122,5
1969 Januari	116,4	124,7	144,9	108,1	114,4	118,1	103,5	105,4	118,2	93,5	114,4	159,4	99,3	117,5	122,9
1969 Februari	117,0	123,9	144,3	107,2	115,3	118,4	105,5	107,0	118,6	93,8	114,9	159,4	100,1	118,3	124,0
1969 Maart	117,1	124,4	145,4	107,3	115,3	118,4	105,4	106,6	118,8	93,4	114,9	159,4	99,9	118,7	123,9
1969 April	118,6	127,4	144,8	112,7	116,5	119,2	107,3	106,3	121,2	93,7	114,8	163,3	100,9	120,4	124,9
1969 Mei	118,5	125,7	144,9	109,7	116,7	119,5	107,1	106,6	122,9	93,8	112,4	163,3	101,2	121,8	124,2
1969 Juni	118,7	126,6	147,0	109,9	116,8	119,7	107,5	106,9	124,7	92,5	112,6	163,3	100,7	122,5	124,4
1969 Juli	118,7	123,8	141,4	109,0	117,5	120,2	108,5	107,7	126,4	92,5	112,7	163,3	101,7	123,5	124,5
1969 Augustus	119,6	124,8	143,3	109,5	118,3	121,1	109,0	107,7	130,0	92,7	112,0	163,3	101,9	124,5	125,6
1969 September	119,9	126,0	141,3	112,9	118,3	121,4	108,4	107,5	129,6	92,2	114,0	163,3	101,2	124,5	126,4
1969 Oktober	120,2	126,7	136,4	117,9	118,6	121,9	108,6	107,3	129,5	93,3	114,4	164,7	101,0	124,1	127,4
1969 November	121,5	130,9	141,7	121,3	119,3	122,4	109,8	108,3	131,0	93,7	115,1	164,7	101,9	125,1	127,6
1969 December	123,1	132,0	142,6	122,4	120,9	124,4	110,6	108,6	136,8	94,7	115,1	164,7	103,0	126,4	130,0
1970 Januari	123,8	131,8	142,0	122,6	121,9	125,4	111,4	110,3	138,0	94,6	115,8	165,3	104,4	126,6	131,0
1970 Februari	124,3	130,4	140,3	121,6	122,8	125,9	113,6	112,0	140,9	94,5	115,9	166,2	105,6	127,7	131,8

* Indexcijfers oorspronkelijk berekend op basis 1936-38 = 100 omgezet in basis 1953 = 100.

VII 3. — INDEXCIJFERS VAN DE GROOTHANDELSPRIJZEN IN BELGIE

Basis 1953 = 100

INHEEMSE EN INGEVOERDE INDUSTRIELE PRODUCTEN

Bron: M.E.Z.

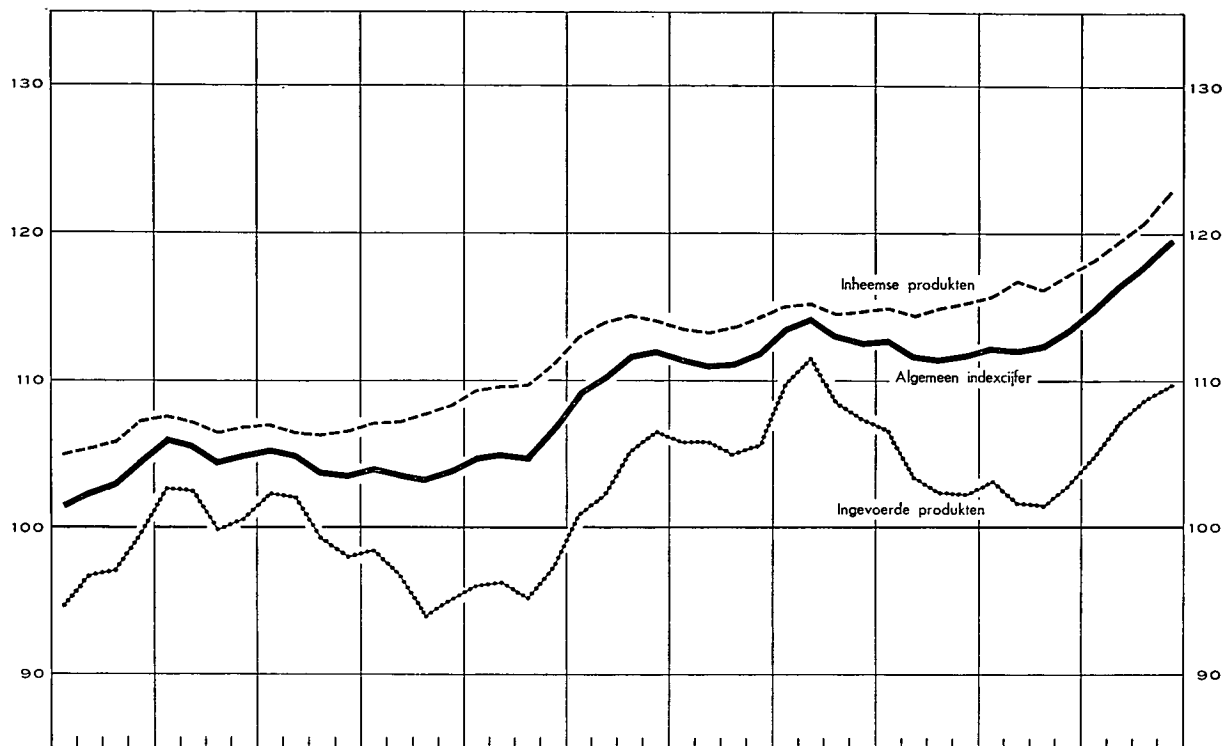

INHEEMSE EN INGEVOERDE INDUSTRIELE PRODUCTEN

Prijzen in de drie produktiestadia

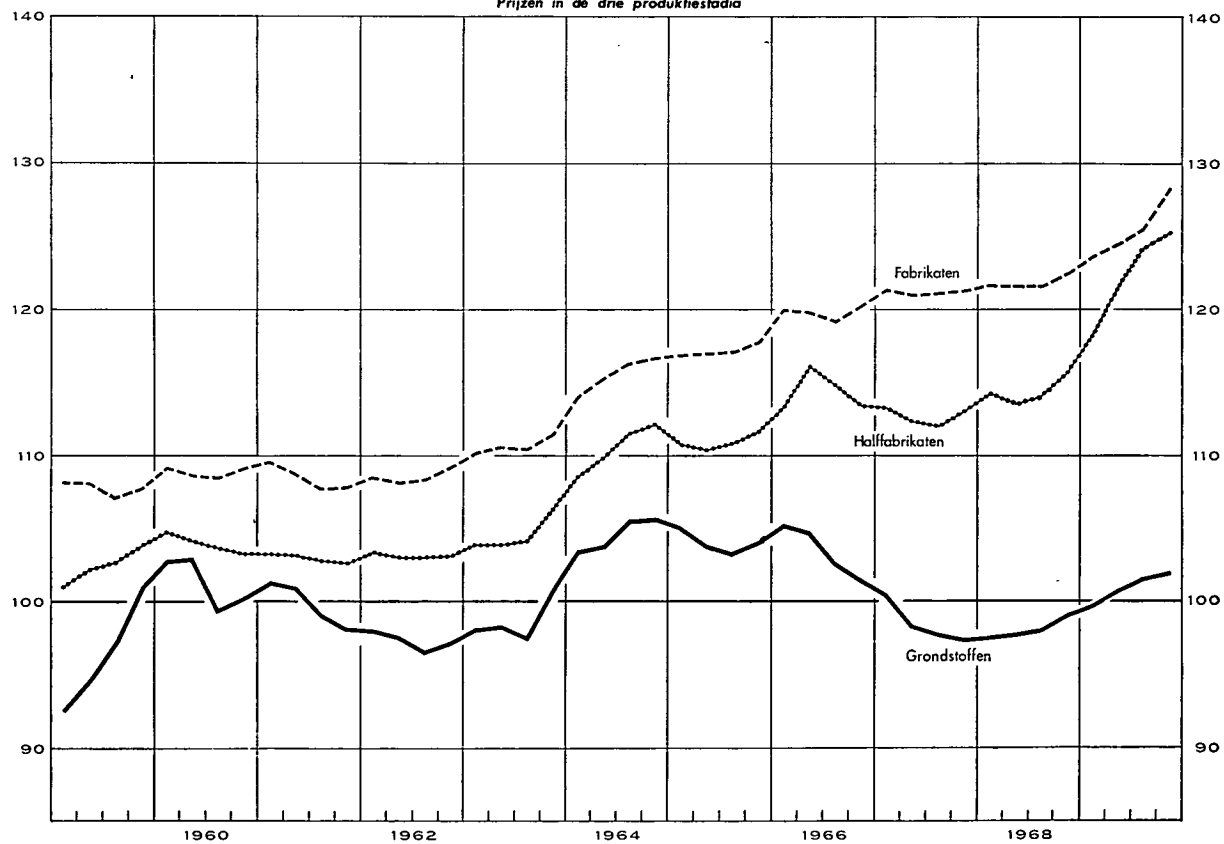

VII - 4. — PRIJSINDEXCIJFERS BIJ CONSUMPTIE IN BELGIE ¹

Basis 1966 = 100

Bron : Ministerie van Economische Zaken.

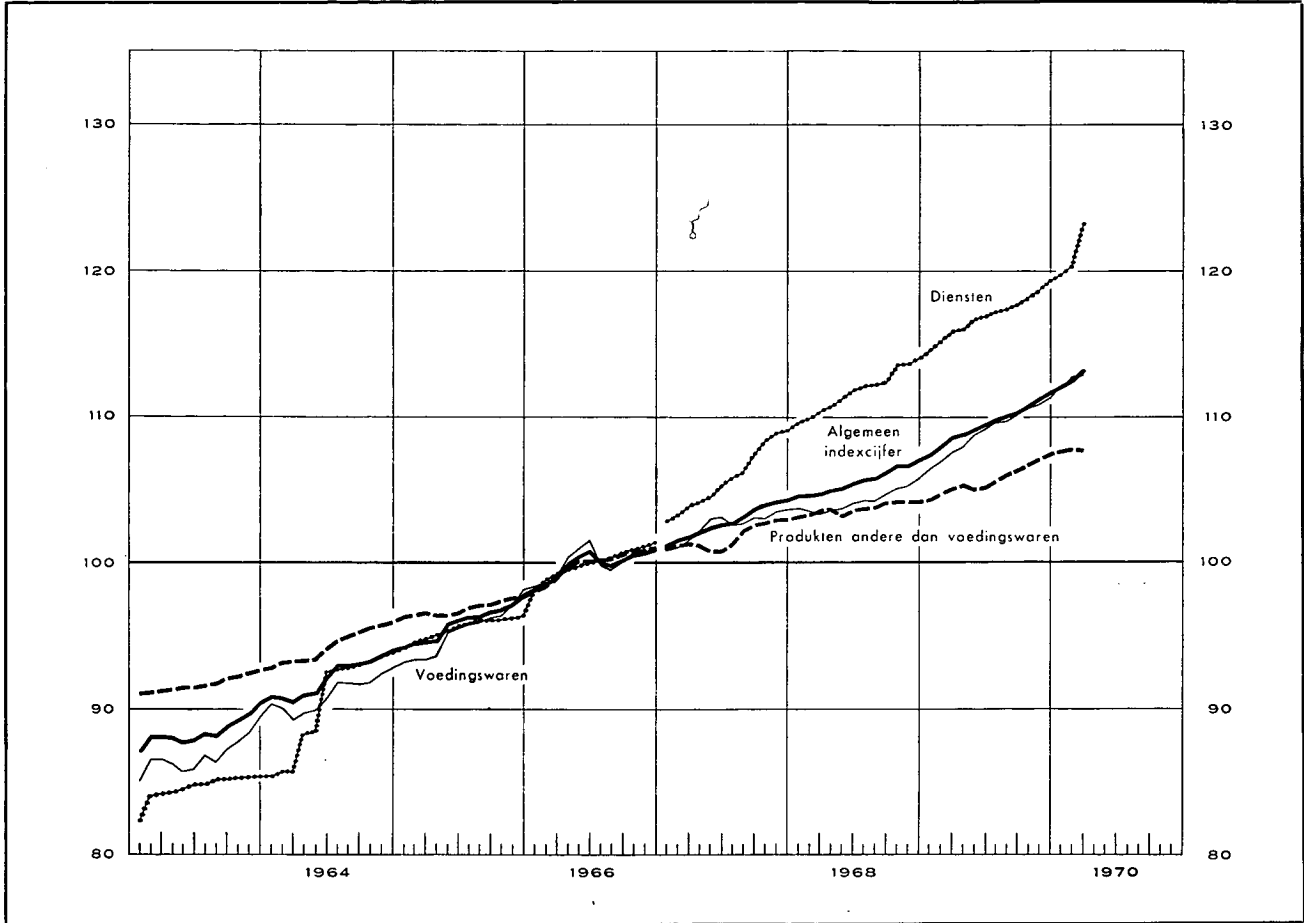

Maandgemiddelden of maanden	Algemeen indexcijfer		Levensmiddelen		Niet-eetbare producten		Diensten	
	1969	1970	1969	1970	1969	1970	1969	1970
1963	88,55		86,76		91,74		84,61	
1964	92,24		91,00		94,41		90,44	
1965	95,99		95,31		96,99		95,47	
1966	100,00		100,00		100,00		100,00	
1967	102,91		102,52		101,84		105,83	
1968	105,69		104,28		103,81		111,79	
1969	109,65		109,10		105,81		116,97	
1 ^e kwartaal	108,04	112,67	106,93	112,57	104,77	107,80	115,18	121,14
2 ^e kwartaal	109,19		108,64		105,24		116,54	
3 ^e kwartaal	110,10		109,86		106,05		117,42	
4 ^e kwartaal	111,29		110,97		107,17		118,75	
Januari	107,54	112,22	106,41	112,17	104,39	107,68	114,56	119,82
Februari	108,00	112,57	106,87	112,67	104,80	107,90	115,10	120,39
Maart	108,58	113,21	107,51	112,88	105,12	107,81	115,87	123,21
April	108,87		107,95		105,35		116,05	
Mei	109,20		108,78		105,08		116,68	
Juni	109,49		109,19		105,28		116,89	
Juli	109,89		109,64		105,72		117,19	
Augustus	110,05		109,75		106,04		117,41	
September	110,37		110,19		106,40		117,65	
Oktober	110,81		110,55		106,77		118,17	
November	111,31		110,94		107,22		118,66	
December	111,75		111,42		107,53		119,42	

¹ Sedert 1967 wordt het prijsindexcijfer bij consumptie berekend op basis van het gemiddelde voor het jaar 1966. Het vervangt het indexcijfer van de kleinhandelsprijzen dat voor de laatste maal in december 1967 werd opgemaakt. De cijfers voor de jaren 1962 tot 1965 van deze tabel werden verkregen door omzetting van het indexcijfer van de kleinhandelsprijzen (basis 1953 = 100) in indexcijfers met als basis 1966 = 100. De gebruikte omzettingcoëfficiënt is de verhouding van de twee indexcijfers voor het jaar 1966, nl. 0,7697 voor het algemene indexcijfer. Dezelfde methode werd toegepast op de gedeeltelijke indexcijfers van de groepen : levensmiddelen, niet-eetbare producten en diensten, waarvoor de omzettingcoëfficiënten resp. 0,7564, 0,8347 en 0,8207 bedragen. Het huidige algemene prijsindexcijfer bij consumptie heeft betrekking op 147 posten, dat van de levensmiddelen op 60, dat van de niet-eetbare producten op 48 en dat van de diensten op 39. De vroegere indexcijfers van de kleinhandelsprijzen hadden resp. betrekking op 65, 85, 25 en 5 posten.

Bibliografische referenties : Statistisch Jaarboek voor België. — Statistisch Tijdschrift van het N.I.S. — Arbeidsblad. — Industrie, tijdschrift van het V.B.N. — « Centre de Recherches économiques » van Leuven. — De Belgische Textielnijverheid, tijdschrift van Feblotex. — Der Volkswirt. — Wirtschaft und Statistik. — Bulletin mensuel de statistique (O.V.N.). — Monthly Digest of Statistics. — Bulletin statistique de l'I.N.S.E.E. — Principaux indicateurs économiques (O.E.S.O.). — Données statistiques (Raad van Europa). — Financiële dagbladen : Agéfi, Het Financieel Dagblad, The Financial Times, Le Nouveau Journal. — Mededelingen van het Verbond der Belgische Nijverheid.

VIII. — BUITENLANDSE HANDEL VAN DE B.L.E.U.

INVOER, UITVOER EN HANDELSBALANS

Bron : N.I.S.

Maandgemiddelden in miljarden franken

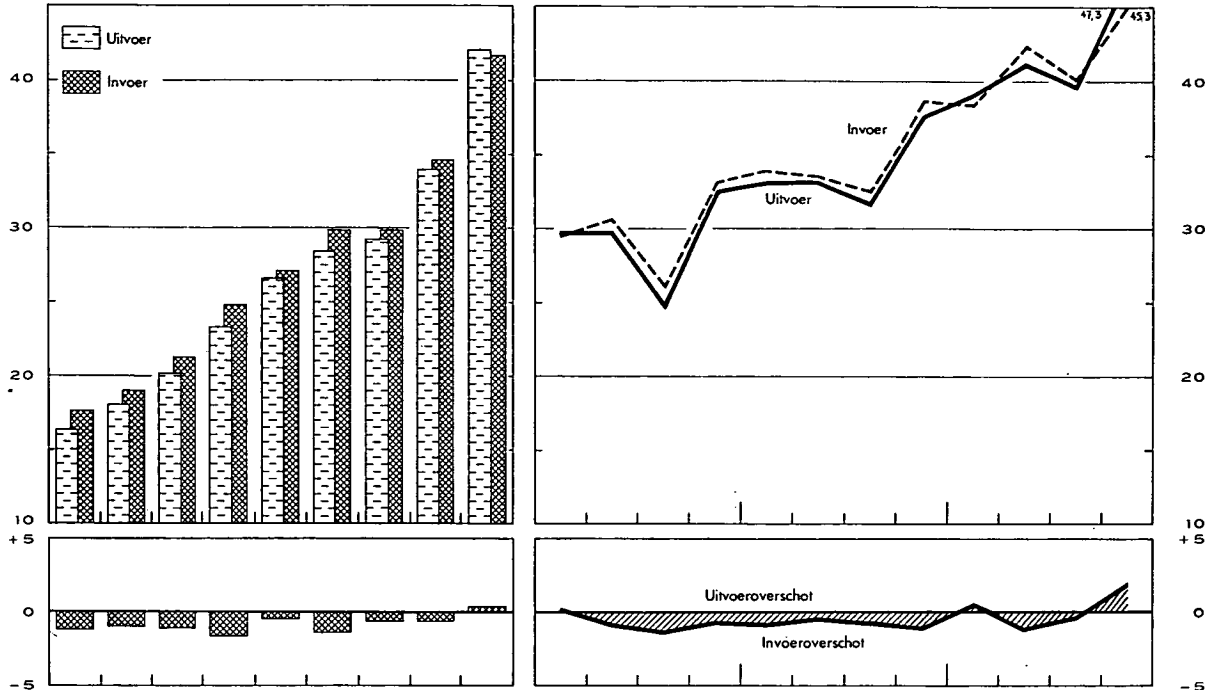

INDEXCIJFERS VAN HET VOLUME

Bron : N.I.S.- Berekeningen N.B.B.

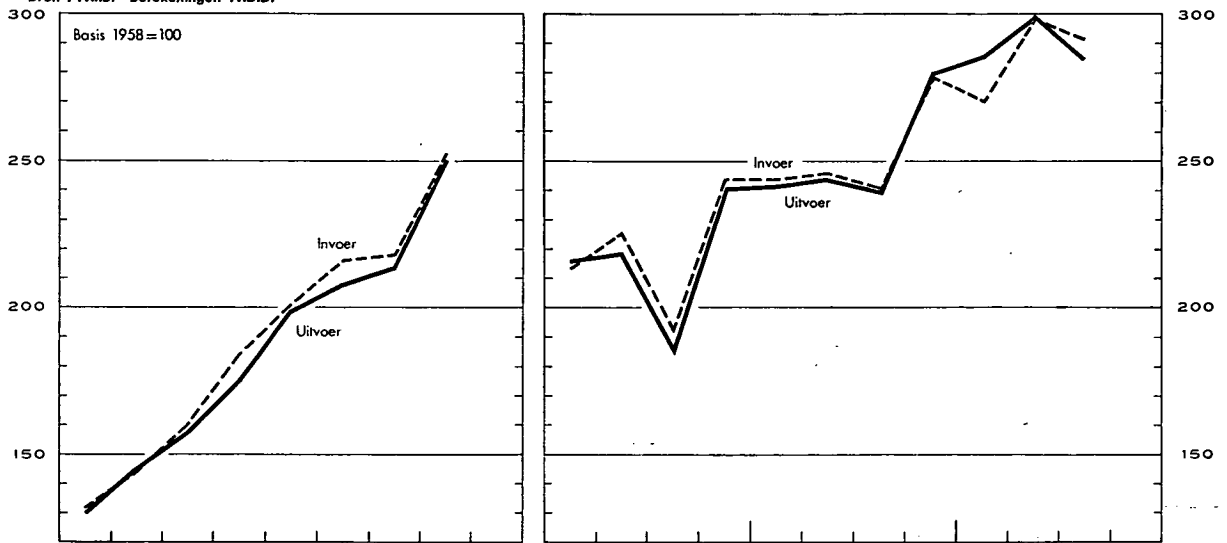

INDEXCIJFERS VAN DE GEMIDDELTE WAARDEN PER EENHEID EN VAN DE RUIJVOET

Bron : N.I.S.- Berekeningen N.B.B.

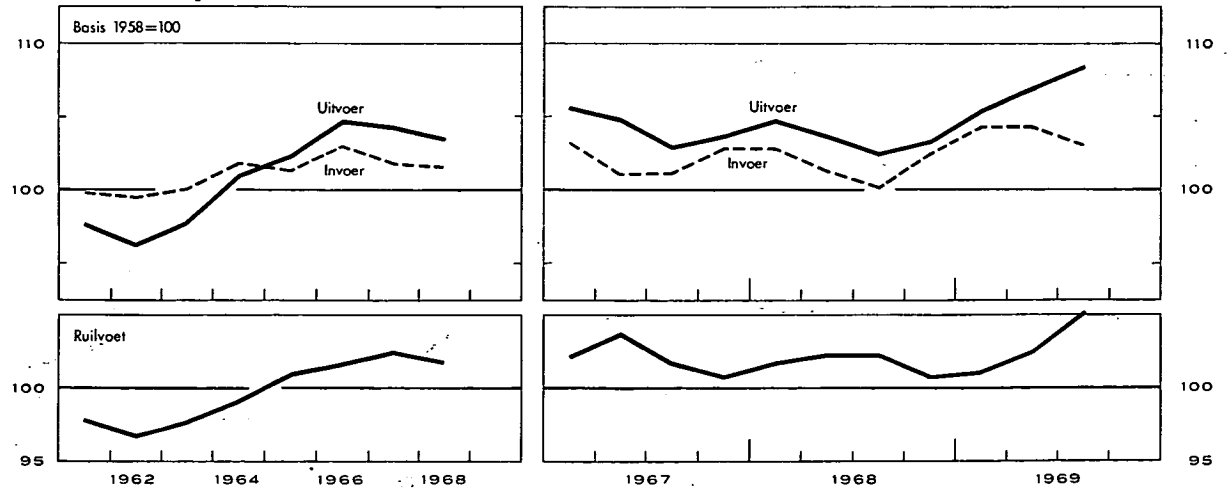

VIII - 1. — BUITENLANDSE HANDEL VAN DE B.L.E.U. — ALGEMENE TABEL

Maandgemiddelden of maanden	Bron : N.I.S.				Bron : N.I.S. — Berekeningen N.B.B.				
	Waarde (miljarden franken)			Percentage uitvoer invoer	Indexcijfer basis 1958 = 100				ruilvoet 1
	Invoer	Uitvoer	Handels- balans		hoeveelheid		prijzen		
				invoer	uitvoer	bij invoer	bij uitvoer		
1962	19,0	18,0	— 1,0	95	144,6	145,1	99,5	96,4	96,9
1963	21,3	20,2	— 1,1	95	160,5	157,9	100,1	97,9	97,8
1964	24,9	23,3	— 1,6	94	184,4	175,7	101,9	101,1	99,2
1965	27,1	26,6	— 0,5	98	201,5	199,1	101,4	102,4	101,0
1966	29,9	28,5	— 1,4	95	216,4	207,9	103,0	104,8	101,7
1967	29,9	29,3	— 0,6	98	218,3	214,3	101,9	104,4	102,5
1968	34,7	34,0	— 0,7	98	252,6	250,3	101,7	103,6	101,9
1969	41,6	41,9	+ 0,3	101					
1968 2 ^e kwartaal	33,6	33,2	— 0,4	99	246,5	243,9	101,4	103,8	102,4
3 ^e kwartaal	32,6	31,9	— 0,7	98	241,0	239,8	100,2	102,6	102,4
4 ^e kwartaal	38,7	37,7	— 1,0	97	278,3	280,3	102,5	103,4	100,9
1969 1 ^e kwartaal	38,5	39,1	+ 0,6	102	271,3	286,1	104,4	105,5	101,1
2 ^e kwartaal	42,5	41,4	— 1,1	97	298,6	299,9	104,4	107,1	102,6
3 ^e kwartaal	40,2	39,7	— 0,5	99	292,3	284,6	103,1	108,5	105,2
4 ^e kwartaal	45,4	47,6	+ 2,2	104					
1969 Januari-Februari	37,0	38,5	+ 1,5	104					
1970 Januari-Februari		43,9							
1968 Oktober	40,8	39,6	— 1,2	97					
November	35,4	35,1	— 0,3	99					
December	37,1	37,9	+ 0,8	102					
1969 Januari	37,1	42,0	+ 4,9	113					
Februari	36,8	34,9	— 1,9	95					
Maart	41,3	40,1	— 1,2	97					
April	40,6	40,1	— 0,5	99					
Mei	41,6	41,2	— 0,4	99					
Juni	44,8	41,8	— 3,0	93					
Juli	40,4	43,1	+ 2,7	107					
Augustus	36,4	30,5	— 5,9	84					
September	43,4	45,3	+ 1,9	104					
Oktober	48,5	48,9	+ 0,4	101					
November	41,4	45,3	+ 3,9	109					
December	46,0	47,1	+ 1,1	102					
1970 Januari	39,8	43,9	+ 4,1	110					
Februari		43,9							

1 Ruilvoet = $\frac{\text{indexcijfer van de uitvoerprijzen}}{\text{indexcijfer van de invoerprijzen}}$

N. B. — 1^o Wegens de verbeteringen van de cumulatieve cijfers, stemmen de kwartaalcijfers en de cijfers van de eerste x maanden niet noodzakelijk overeen met het gemiddelde van de maandcijfers.

2^o Wat de indexcijfers van de hoeveelheid, de prijzen en de ruilvoet betreft, wijkt het gemiddelde van de kwartaalcijfers af van het jaarlijks indexcijfer omdat in dat laatste ook seizoenproducten en sommige artikelen waarvan de bewegingen sporadisch zijn, worden opgenomen.

VIII 2. — UITVOER VAN DE B.L.E.U. — Verdeling volgens de aard der produkten

(Miljarden franken)

Bron : Nationaal Instituut voor de Statistiek (indeling van de N.B.B. volgens de Type-classificatie voor de internationale handel van de O.V.N.).

Maandgemiddelden of maanden	IJzer- en staal- produkten	Metaal- verwer- king	Non-ferro- metalen	Textiel	Scheikun- dige produkten	Steen- nijverheid	Petroleum- nijverheid	Glas en spiegelglas	Parels en edelge- steenten	Landbouw- produkten	Diversen	Totaal
1962	3,20	4,34	1,36	2,92	1,28	0,22	0,46	0,52	0,83	0,68	2,20	18,01
1963	3,21	5,03	1,54	3,23	1,46	0,25	0,66	0,50	0,96	0,89	2,43	20,16
<i>Nieuwe reeks</i>												
1963	3,21	4,80	1,54	3,23	1,46	0,25	0,66	0,50	0,96	0,89	2,66	20,16
1964	3,75	5,85	1,84	3,56	1,65	0,27	0,65	0,57	1,17	0,84	3,14	23,29
1965	4,13	7,07	2,22	3,78	2,02	0,18	0,69	0,58	1,22	1,16	3,54	26,59
1966	3,95	7,34	2,81	4,17	2,19	0,12	0,67	0,61	1,50	1,22	3,87	28,45
1967	4,24	7,53	2,63	3,85	2,45	0,13	0,68	0,67	1,54	1,54	4,04	29,30
1968	4,78	8,58	3,22	4,35	3,17	0,11	0,95	0,75	1,73	1,75	4,63	34,02
1969	5,96	10,97	3,83	5,22	4,02	0,11	1,27	0,80	1,93	2,13	5,70	41,94
1968 2 ^e kwartaal ...	4,63	8,61	3,23	4,14	2,91	0,10	0,85	0,72	1,78	1,66	4,56	33,19
3 ^e kwartaal ...	4,64	7,64	3,05	3,99	3,14	0,11	1,01	0,70	1,67	1,57	4,42	31,94
4 ^e kwartaal ...	5,04	9,55	3,15	5,09	3,69	0,15	1,11	0,85	1,84	1,99	5,25	37,71
1969 1 ^e kwartaal ...	5,44	9,94	3,36	5,20	3,80	0,11	1,30	0,75	1,84	2,14	5,20	39,08
2 ^e kwartaal ...	5,63	11,45	3,50	5,23	3,91	0,10	1,21	0,81	1,71	1,87	5,63	41,06
3 ^e kwartaal ...	5,53	9,96	4,11	4,66	3,86	0,11	1,50	0,79	1,61	1,99	5,60	39,72
4 ^e kwartaal ...	7,23	12,47	4,34	5,77	4,44	0,13	1,08	0,84	2,57	2,52	6,18	47,57
1968 December	4,82	9,99	3,48	4,77	3,80	0,14	1,08	0,82	1,57	2,03	5,44	37,94
1969 Januari	5,80	10,79	3,51	5,23	4,27	0,12	1,60	0,83	2,03	2,32	5,54	42,04
Februari	5,13	8,69	2,89	4,70	3,36	0,10	1,11	0,65	1,59	1,99	4,67	34,88
Maart	5,40	10,25	3,65	5,66	3,75	0,11	1,18	0,75	1,92	2,09	5,39	40,15
April	5,72	9,98	3,40	5,35	4,10	0,09	1,24	0,83	1,80	1,94	5,67	40,12
Mei	5,30	12,64	3,39	5,21	3,85	0,11	1,18	0,79	1,57	1,76	5,44	41,24
Juni	5,87	11,74	3,70	5,14	3,78	0,11	1,21	0,82	1,76	1,90	5,78	41,81
Juli	5,88	11,44	3,86	4,97	4,07	0,12	1,93	0,78	1,70	2,09	6,25	43,09
Augustus	4,59	7,03	3,18	3,24	3,38	0,11	1,21	0,61	1,43	1,59	4,11	30,48
September ...	6,05	11,28	5,28	5,74	4,30	0,11	1,36	0,99	1,69	2,28	6,21	45,29
Oktober	7,70	12,97	4,71	5,83	4,38	0,13	1,17	0,87	2,44	2,34	6,36	48,90
November	6,78	11,65	3,95	5,40	4,38	0,11	0,99	0,83	2,79	2,48	5,98	45,34
December	7,06	12,59	4,23	5,56	4,45	0,15	1,01	0,79	2,48	2,63	6,11	47,06

N. B. — De inhoud van elke rubriek stemt met de benaming overeen, zelfs indien de produkten worden vervaardigd door een nijverheidstak die een andere hoofdactiviteit heeft.
— Voor een overzicht van de buitenlandse handel van 1968 : zie *Tijdschrift voor Documentatie en Voortlichting*, XLIVe jaargang, deel II, nr 1, juli 1969.

VIII - 3. — INVOER VAN DE B.L.E.U.— Verdeling volgens het gebruik der produkten

(Miljoenen franken)

Bron : Nationaal Instituut voor de Statistiek — Berekeningen door de N.B.B.

Maandgemiddelden	Produktiegoederen bestemd voor													Verbruiksgoederen				Uit- rustings- goede- ren 13	Diver- sen 14	Alge- meen totaal					
	Totaal	de metaal- nijver- heid 1	de textiel- bedrij- ven	de land- bouw- en de voe- dings- bedrij- ven 2	de dia- mant- nijver- heid	de hout- nijver- heid	de leder- nijver- heid 3	de papier en gra- fische nijver- heid 4	de tabake- nijver- heid	de bouw bedrij- ven 5	de rubber- nijver- heid 6	de petro- leum- rafina- derijen 7	diverse produktiesectoren				Totaal				niet duurzame				
													brandstoffen		schei- kundige pro- dukten	metaal- pro- dukten 9					andere pro- dukten 10	voedingsmiddelen			
													vloeiba- re 8	andere								dier- lijke pro- dukten	plant- aardige pro- dukten	andere 11	duurzame 12
1958	8.596	2.437	935	1.059	451	193	106	121	94				957	700	410		1.133	2.758	351	742		1.665	1.682	1	13.037
1959	9.682	2.858	1.088	1.170	675	206	142	244	98	111			897	677	445		1.071	2.969	376	751	275	1.567	1.689	1	14.341
1960	11.453	3.808	1.270	1.278	773	271	172	244	105	227			946	652	666		1.041	3.085	359	804	313	1.609	1.950	...	16.488
1960	11.549	3.922	1.271	1.300	773	272	172	245	104	222	88	595	351	685	667	235	647	3.089	353	798	307	1.631	1.850	...	16.488
1961	12.070	4.045	1.472	1.245	793	285	196	247	109	242	81	623	344	724	696	277	691	3.285	395	812	309	1.769	2.223	1	17.579
1962	12.987	4.388	1.581	1.464	771	267	197	237	103	253	75	659	415	782	764	311	720	3.423	377	846	314	1.886	2.568	3	18.981
1963	14.395	4.700	1.662	1.480	938	316	219	265	119	290	82	933	393	960	898	344	796	4.019	462	920	360	2.277	2.883	3	21.300
1963	14.400	4.705	1.662	1.480	938	316	219	265	119	290	82	933	393	960	898	344	796	3.937	462	920	360	2.195	2.884	79	21.300
1964	16.390	5.343	1.958	1.591	1.126	397	233	293	140	360	88	992	405	985	1.087	454	938	4.976	696	1.050	402	2.828	3.464	83	24.913
1965	17.618	6.076	1.759	1.782	1.174	378	242	295	161	396	98	1.110	360	940	1.235	519	1.093	5.849	802	1.220	481	3.346	3.509	94	27.070
1966	19.740	7.195	1.855	2.024	1.508	403	258	317	147	487	109	1.033	420	851	1.384	538	1.211	6.110	829	1.295	515	3.471	4.000	42	29.892
1967	19.324	6.566	1.559	2.168	1.398	394	219	326	185	498	123	1.229	475	827	1.503	617	1.237	6.429	963	1.379	592	3.495	4.117	30	29.900
1968	23.120	8.185	1.804	2.229	1.899	405	237	354	149	538	155	1.711	558	1.000	1.826	604	1.466	7.236	1.034	1.416	712	4.074	4.278	88	34.722
1967 4 ^e kwartaal ...	22.232	7.561	1.737	2.539	1.286	443	237	370	265	558	139	1.923	623	880	1.713	609	1.349	6.662	872	1.472	608	3.710	4.261	26	33.181
1968 1 ^e kwartaal ...	22.828	8.532	1.821	2.224	1.736	311	265	298	121	453	146	1.578	641	953	1.787	551	1.411	6.805	974	1.324	632	3.875	4.273	51	33.957
2 ^e kwartaal ...	22.298	8.269	1.739	1.953	1.768	371	222	362	147	530	146	1.491	519	978	1.826	576	1.401	7.145	1.182	1.466	651	3.846	4.116	49	33.608
3 ^e kwartaal ...	21.542	7.134	1.652	2.088	1.886	447	196	338	153	564	158	1.850	464	940	1.704	579	1.389	6.975	907	1.364	638	4.016	4.022	60	32.599
4 ^e kwartaal ...	25.812	8.804	2.003	2.651	2.204	490	266	418	175	606	171	1.925	606	1.131	1.987	711	1.664	8.019	1.074	1.540	847	4.558	4.704	191	38.726
1969 1 ^e kwartaal ...	25.994	8.824	2.115	2.477	2.498	349	337	383	171	547	186	2.006	582	1.122	2.026	674	1.697	8.092	1.056	1.526	796	4.714	4.282	86	38.454
2 ^e kwartaal ...	28.645	10.167	2.124	2.492	2.906	491	326	432	184	706	252	1.951	427	1.255	2.274	793	1.865	8.569	1.180	1.606	840	4.943	5.238	42	42.494
3 ^e kwartaal ...	26.827	10.347	1.814	2.234	1.830	674	232	437	158	694	227	2.137	401	1.066	2.083	771	1.722	8.248	1.099	1.502	818	4.829	5.047	37	40.159

* Benaderende cijfers verkregen aan de hand van de oude tariefposten.

1 Rubriek vanaf 1960 gewijzigd.

a) door opnemng van sommige produkten die voordien ingedeeld waren hetzij bij de « Produktiegoederen bestemd voor diverse produktiesectoren : andere produkten », hetzij bij de « Duurzame verbruiksgoederen », hetzij bij de « Uitrustingsgoederen » ;

b) door uitsluiting van produkten die voortaan opgenomen worden bij de « Produktiegoederen bestemd voor diverse produktiesectoren : andere produkten ». Die rubriek omvat, zowel vóór als na 1960, de losse stukken van autovoertuigen. Rubriek vanaf 1963 gewijzigd door het opnemen van produkten die voordien deel uitmaakten van de rubriek « Duurzame verbruiksgoederen ».

2 Rubriek gewijzigd wegens opnemng van produkten die voordien deel uitmaakten van de rubriek « Niet duurzame verbruiksgoederen — andere dan voedingsmiddelen ». Die rubriek omvat, zowel vóór als na 1960, de graangewassen.

3 De nieuwe reeks omvat de schoenen van alle aard, behalve die van rubber.

4 Rubriek die vanaf 1959 gewijzigd werd door opnemng van produkten die voordien gerangschikt waren onder het hoofd « Produktiegoederen bestemd voor diverse produktiesectoren : andere produkten ».

5 Vanaf 1959, nieuwe rubriek, waarvan de inhoud voordien hoofdzakelijk voorkwam onder het hoofd « Produktiegoederen bestemd voor diverse produktiesectoren : andere produkten ».

6 Vanaf 1960, nieuwe rubriek waarvan de inhoud voordien voorkwam onder de rubriek « Produktiegoederen bestemd voor diverse produktiesectoren : scheikundige en andere produkten ».

7 Vanaf 1960, nieuwe rubriek, waarvan de inhoud voordien voorkwam onder de rubriek « Produktiegoederen bestemd voor diverse produktiesectoren : vloeibare brandstoffen ».

8 Rubriek gesplitst sedert 1960 : zie noot 7.

9 Vanaf 1960, nieuwe rubriek, waarvan de inhoud voordien hoofdzakelijk voorkwam onder de rubriek « Produktiegoederen bestemd voor diverse produktiesectoren : andere produkten ».

10 Gewijzigde rubriek, zie noten 1, 4, 5, 6 en 9.

11 Vanaf 1959, nieuwe rubriek, waarvan de inhoud voordien hoofdzakelijk voorkwam onder het hoofd « Duurzame verbruiksgoederen ».

12 Rubriek gewijzigd :

a) in 1959 : zie noot 11.

b) in 1960, door opnemng van produkten uit de rubriek « Uitrustingsgoederen » en door overplaatsing van andere produkten naar de « Produktiegoederen bestemd voor de metaalindustrie en de metaalverwerkende nijverheid »

c) in 1964, door uitsluiting van produkten die opgenomen worden bij de « Produktiegoederen bestemd voor de metaalnijverheid en de metaalverwerkende nijverheid » en onder de rubriek « Diverse goederen ».

13 Gewijzigde rubriek : zie noot 12 b) en door de produkten gaande naar « Produktiegoederen bestemd voor de metaalindustrie en de metaalverwerkende nijverheid ».

14 Rubriek die vooral sedert 1963 produkten omvat waarvoor een vertrouwelijk tarief geldt.

VIII - 4 a. — INDEXCIJFERS VAN DE GEMIDDELDE WAARDEN PER EENHEID *

Basis 1958 = 100

Bron : Nationaal Instituut voor de Statistiek — Berekeningen door de N.B.B.

	1960	1961	1962	1963	1964	1965	1966	1967	1968	1968				1969			
										1e kwart.	2e kwart.	3e kwart.	4e kwart.	1e kwart.	2e kwart.	3e kwart.	4e kwart.
INVOER (C.I.F.) — Verdeling volgens gebruik der produkten																	
Produktiegoederen	100,8	100,2	98,7	98,9	100,4	99,0	100,5	99,2	99,2	100,1	98,9	97,4	99,6	101,7	102,3	100,2	
Verbruiksgoederen	96,9	99,0	98,9	100,0	102,3	105,1	105,9	104,6	103,3	104,3	102,5	102,3	104,6	106,6	106,0	105,1	
Uitrustingsgoederen	97,5	101,1	106,5	108,4	110,8	108,0	112,2	112,1	113,0	116,5	113,7	111,7	115,3	116,7	113,7	116,2	
Totaal ...	99,4	99,9	99,5	100,1	101,9	101,4	103,0	101,9	101,7	102,9	101,4	100,2	102,5	104,4	104,4	103,1	
UITVOER (F.O.B.) — Verdeling volgens aard der produkten																	
IJzer- en staalnijverheid	103,0	98,5	93,7	91,3	92,6	92,7	92,0	91,4	89,9	89,9	89,8	89,8	90,2	91,2	93,7	99,7	110,7
Metaalverwerkende bedrijven	93,0	94,8	95,3	100,0	102,6	104,0	106,8	109,7	108,7	109,3	108,3	108,7	108,2	111,3	111,5	110,7	116,3
Non-ferro metalen	116,6	110,7	109,4	111,2	123,3	137,6	167,3	159,4	171,0	181,2	175,7	164,7	161,8	170,7	179,9	193,2	205,7
Textiel	100,0	101,2	100,7	103,7	109,1	106,8	106,3	104,7	99,8	101,7	99,0	99,0	99,4	101,0	101,3	100,8	101,8
Scheikundige produkten	98,2	98,7	94,7	92,4	94,2	96,2	95,7	94,3	93,3	92,4	93,8	91,8	93,2	94,2	92,6	93,8	95,6
Steenkolennijverheid	74,6	70,3	71,9	81,9	96,8	78,5	73,9	71,9	77,0	76,6	73,8	78,4	78,4	81,1	82,2	88,1	93,2
Petroleumnijverheid	85,2	85,2	83,2	80,8	78,5	77,9	74,2	74,5	74,8	80,0	77,1	73,4	71,0	72,7	71,1	73,1	71,0
Glas en spiegelglas	99,5	101,1	99,8	96,6	99,1	98,4	99,4	105,2	102,7	103,6	103,1	101,9	102,3	103,3	103,0	104,3	101,4
Landbouwprodukten	98,2	100,3	105,0	114,3	109,3	114,1	118,5	114,4	113,0	111,8	111,4	112,5	120,8	126,6	126,8	124,8	122,2
Cement	94,6	99,0	98,3	98,6	100,2	101,6	100,1	100,8	98,5	99,4	100,0	97,0	97,4	94,7	90,9	91,8	86,9
Steengroeven	101,6	98,2	96,8	95,4	96,1	98,5	97,9	100,6	101,6	104,0	100,2	100,3	101,9	105,7	106,2	105,9	107,9
Ceramik	88,3	91,1	95,7	100,7	109,4	111,3	115,8	116,1	119,4	115,4	118,0	120,9	121,6	119,2	118,3	120,5	114,4
Hout en meubelen	98,3	99,3	97,0	99,0	104,7	107,8	111,1	113,2	109,7	112,4	111,6	108,0	108,6	111,1	109,2	110,9	115,5
Huiden, leder en schoeisel	110,6	110,3	108,8	102,7	107,6	114,7	127,1	119,3	113,7	113,2	112,3	114,8	114,2	122,7	131,3	126,9	126,4
Papier en boeken	94,5	92,4	95,3	92,7	95,4	98,5	99,0	98,5	95,0	100,7	96,8	94,1	100,5	96,5	97,6	96,8	97,0
Bewerkte tabak	95,7	100,5	111,7	105,7	100,7	112,6	117,9	120,1	134,6	128,0	127,8	141,2	139,0	134,6	131,0	132,2	126,9
Rubber	92,6	88,4	86,2	83,0	84,1	84,4	83,4	82,5	82,7	79,7	83,0	84,6	83,9	81,0	80,7	79,6	79,0
Voedingsbedrijven	91,1	91,1	89,6	94,2	97,7	98,3	98,5	97,8	94,8	95,0	94,0	95,2	95,8	97,5	100,1	93,2	102,0
Diversen	95,3	90,1	87,8	88,9	93,0	87,4	78,9	78,8	83,0	80,7	82,1	81,2	87,0	80,3	88,3	102,9	96,5
Totaal ...	98,7	97,8	96,4	97,9	101,1	102,4	104,8	104,4	103,6	104,8	103,8	102,6	103,4	105,5	107,1	108,5	112,7
INDEXCIJFERS VAN DE RUILVOET ¹																	
Totaal ...	99,3	97,9	96,9	97,8	99,2	101,0	101,7	102,5	101,9	101,8	102,4	102,4	100,9	101,1	102,6	105,2	

¹ Indexcijfers van de ruilvoet : $\frac{\text{indexcijfer van de gemiddelde waarden per eenheid bij de uitvoer (f.o.b.)}}{\text{indexcijfer van de gemiddelde waarden per eenheid bij de invoer (c.i.f.)}}$

* Zie 2e onder N. B. van tabel VIII-1.

VIII - 4 b. — INDEXCIJFERS VAN HET VOLUME *

Basis 1958 = 100

Bron : Nationaal Instituut voor de Statistiek — Berekeningen door de N.B.B.

	1960	1961	1962	1963	1964	1965	1966	1967	1968	1968				1969			
										1e kwart.	2e kwart.	3e kwart.	4e kwart.	1e kwart.	2e kwart.	3e kwart.	4e kwart.
INVOER (C.I.F.) — Verdeling volgens gebruik der produkten																	
Produktiegoederen	124,4	130,9	145,6	159,7	178,5	194,6	211,5	209,6	248,0	243,8	241,9	235,0	275,6	267,3	290,7	287,7	
Verbruiksgoederen	121,5	128,1	131,8	152,4	188,1	214,4	226,8	240,9	272,9	257,8	275,8	268,6	300,6	301,3	322,0	311,1	
Uitrustingsgoederen	122,9	147,7	161,4	179,3	214,1	221,8	233,1	234,7	250,9	230,9	231,2	234,5	266,1	249,1	310,9	294,3	
Totaal ...	123,8	132,3	144,6	160,5	184,4	201,5	216,4	218,3	252,6	244,1	246,5	241,0	278,3	271,3	298,6	292,3	
UITVOER (F.O.B.) — Verdeling volgens aard der produkten																	
IJzer- en staalnijverheid	127,4	117,5	127,3	130,9	151,6	166,0	160,4	173,4	198,5	199,4	193,7	193,7	209,6	222,7	225,7	207,0	244,4
Metaalverwerkende bedrijven	130,5	141,2	164,6	175,0	208,2	250,5	260,0	259,5	297,4	288,8	298,9	274,0	335,8	343,8	395,5	346,8	401,8
Non-ferro metalen	124,3	131,9	135,2	150,7	162,5	175,3	182,8	179,3	204,2	206,4	199,4	201,0	211,0	212,8	209,3	231,2	228,7
Textiel	129,5	139,0	158,5	170,0	177,6	192,7	212,9	199,7	236,4	224,1	227,3	218,7	279,8	279,7	281,3	250,6	307,8
Scheikundige produkten	115,3	123,4	130,3	151,0	166,4	198,0	217,2	241,1	312,0	295,6	284,5	313,7	362,1	368,5	390,9	383,1	428,4
Steenkolennijverheid	82,3	90,7	88,1	85,6	78,2	63,6	45,0	51,6	40,9	33,2	36,9	39,7	53,6	37,9	36,2	36,6	38,9
Petroleumnijverheid	103,8	97,2	107,1	154,3	156,0	166,1	168,4	170,4	236,3	191,5	206,2	255,8	291,9	331,5	316,6	385,9	285,0
Glas en spiegelglas	143,7	145,1	168,8	169,5	188,1	190,2	198,6	208,9	239,6	230,2	228,1	226,7	273,9	237,7	257,6	243,9	263,8
Landbouwprodukten	100,1	110,5	138,0	158,3	157,2	208,0	210,3	273,4	314,7	338,7	313,3	290,6	344,5	363,5	319,7	333,3	428,6
Cement	108,2	111,3	109,2	99,3	115,8	133,7	114,6	106,3	109,6	91,3	133,1	115,9	98,4	88,8	117,7	121,1	126,4
Steengroeven	117,6	131,6	154,0	173,9	204,9	212,1	211,3	221,7	238,1	207,7	231,0	257,4	255,2	217,9	254,8	264,5	255,2
Ceramiek	172,7	229,3	196,3	206,7	250,5	258,0	228,6	232,5	248,3	222,0	240,9	245,8	290,6	268,4	313,1	287,0	331,7
Hout en meubelen	162,3	205,5	287,1	349,4	399,0	450,1	489,3	521,6	644,2	546,6	599,3	611,3	820,5	789,8	852,9	742,1	968,4
Huiden, leder en schoeisel	124,4	160,1	175,8	195,5	209,2	217,1	223,8	227,8	250,8	254,0	242,2	243,1	272,0	312,7	292,4	297,2	328,3
Papier en boeken	133,4	140,2	161,8	181,7	205,9	234,9	274,1	292,2	368,5	320,3	340,4	357,7	403,8	444,0	468,4	458,0	553,5
Bewerkte tabak	147,9	178,8	167,2	216,0	278,0	336,4	329,7	374,5	424,7	366,3	382,4	400,0	549,8	375,9	366,9	375,4	385,2
Rubber	124,8	148,1	165,6	187,0	222,0	261,1	281,2	300,9	363,5	337,9	375,2	336,4	398,1	442,7	464,2	463,1	548,9
Voedingsbedrijven	130,5	154,1	185,8	209,9	234,0	278,0	291,6	312,9	365,2	324,8	384,9	358,6	400,8	411,9	432,4	470,4	481,0
Diversen	138,5	147,9	153,7	155,1	159,9	177,6	207,3	206,5	214,8	230,0	217,9	200,3	220,7	223,4	236,3	204,3	223,2
Totaal ...	125,0	130,0	145,1	157,9	175,7	199,1	207,9	214,3	250,3	242,2	243,9	239,8	280,3	286,1	299,9	284,6	321,4

* Zie 2^o onder N. B. van tabel VIII-1.

VIII - 5. — GEOGRAFISCHE SPREIDING VAN DE BUITENLANDSE HANDEL VAN DE B.L.E.U.

(Miljarden franken)

Bron : Nationaal Instituut voor de Statistiek.

Maandgemiddelden of maanden	West-Duitsland			Frankrijk			Nederland		
	invoer	uitvoer	handels-balans	invoer	uitvoer	handels-balans	invoer	uitvoer	handels-balans
1962	3,55	3,18	- 0,37	2,77	2,24	- 0,53	2,80	4,11	+ 1,31
1963	4,10	3,73	- 0,37	3,20	2,94	- 0,26	3,14	4,55	+ 1,41
1964	5,12	4,83	- 0,29	3,65	3,53	- 0,12	3,67	5,34	+ 1,67
1965	5,76	5,81	+ 0,05	4,15	3,86	- 0,29	4,02	5,87	+ 1,85
1966	6,47	6,00	- 0,47	4,65	4,60	- 0,05	4,37	6,33	+ 1,96
1967	6,33	5,80	- 0,53	4,43	5,19	+ 0,76	4,50	6,29	+ 1,79
1968	7,21	7,12	- 0,09	5,30	6,31	+ 1,01	5,06	7,16	+ 2,10
1969	9,65	9,60	- 0,05	6,62	8,81	+ 2,19	5,94	8,12	+ 2,18
1968 2 ^e kwartaal	6,85	6,87	+ 0,02	4,80	5,50	+ 0,70	4,99	7,56	+ 2,57
3 ^e kwartaal	6,68	7,03	+ 0,35	4,82	6,06	+ 1,24	4,84	6,44	+ 1,60
4 ^e kwartaal	8,35	8,02	- 0,33	6,46	7,77	+ 1,31	5,60	7,68	+ 2,08
1969 1 ^e kwartaal	8,28	8,69	+ 0,41	6,58	8,47	+ 1,89	5,74	7,75	+ 2,01
2 ^e kwartaal	9,56	8,92	- 0,64	6,88	8,80	+ 1,92	6,16	8,12	+ 1,96
3 ^e kwartaal	9,91	9,41	- 0,50	5,80	8,00	+ 2,20	5,48	7,61	+ 2,13
4 ^e kwartaal	10,88	11,40	+ 0,52	7,22	9,99	+ 2,77	6,37	8,98	+ 2,61
1969 Februari	8,22	7,61	- 0,61	6,16	7,92	+ 1,76	5,49	7,25	+ 1,76
Maart	9,42	9,06	- 0,36	7,08	8,83	+ 1,75	6,19	8,20	+ 2,01
April	9,42	8,99	- 0,43	6,99	8,57	+ 1,58	5,99	7,89	+ 1,90
Mei	8,70	8,82	+ 0,12	6,68	8,70	+ 2,02	6,18	8,23	+ 2,05
Juni	10,32	8,90	- 1,42	6,83	9,07	+ 2,24	6,31	8,20	+ 1,89
Juli	10,16	10,02	- 0,14	6,34	9,49	+ 3,15	4,66	7,73	+ 3,07
Augustus	7,73	6,97	- 0,76	4,74	5,42	+ 0,68	5,41	5,63	+ 0,22
September	11,73	11,19	- 0,54	6,23	9,02	+ 2,79	6,41	9,45	+ 3,14
Oktober	12,04	11,91	- 0,13	7,74	10,41	+ 2,67	6,77	9,39	+ 2,62
November	9,88	10,46	+ 0,58	6,56	9,59	+ 3,03	5,95	8,67	+ 2,72
December	10,61	11,37	+ 0,76	7,34	9,83	+ 2,49	6,36	8,83	+ 2,47
1970 Januari	8,11	10,64	+ 2,53	7,26	8,64	+ 1,38	6,30	8,11	+ 1,81
Februari		10,52			8,45			8,23	
Maandgemiddelden of maanden	Italië			Europese Economische Gemeenschap			Totaal Europese O.E.S.O.-landen (moederlanden) ¹		
	invoer	uitvoer	handels-balans	invoer	uitvoer	handels-balans	invoer	uitvoer	handels-balans
1962	0,56	0,72	+ 0,16	9,68	10,25	+ 0,57	12,50	13,25	+ 0,75
1963	0,74	1,04	+ 0,30	11,18	12,26	+ 1,08	14,33	15,51	+ 1,18
1964	0,94	0,88	- 0,06	13,38	14,58	+ 1,20	16,87	17,96	+ 1,09
1965	1,05	0,91	- 0,14	14,98	16,45	+ 1,47	18,74	20,41	+ 1,67
1966	1,22	0,94	- 0,28	16,70	17,87	+ 1,17	20,79	21,85	+ 1,06
1967	1,35	1,17	- 0,18	16,61	18,45	+ 1,84	20,66	22,47	+ 1,81
1968	1,50	1,29	- 0,21	19,07	21,88	+ 2,81	23,73	26,20	+ 2,47
1969	1,68	1,80	+ 0,12	23,89	28,33	+ 4,44	29,35	33,79	+ 4,44
1968 2 ^e kwartaal	1,44	1,32	- 0,12	18,08	21,25	+ 3,17	22,64	25,52	+ 2,88
3 ^e kwartaal	1,50	1,10	- 0,40	17,84	20,63	+ 2,79	22,08	24,57	+ 2,49
4 ^e kwartaal	1,61	1,57	- 0,04	22,02	25,04	+ 3,02	27,14	29,62	+ 2,48
1969 1 ^e kwartaal	1,71	1,61	- 0,10	22,32	26,52	+ 4,20	27,67	31,73	+ 4,06
2 ^e kwartaal	1,69	1,74	+ 0,05	24,28	27,59	+ 3,31	29,80	32,86	+ 3,06
3 ^e kwartaal	1,78	1,69	- 0,09	22,97	26,71	+ 3,74	27,77	31,88	+ 4,11
4 ^e kwartaal	1,52	2,16	+ 0,64	25,99	32,53	+ 6,54	32,14	38,70	+ 6,56
1969 Februari	1,74	1,50	- 0,24	21,61	24,28	+ 2,67	26,98	28,89	+ 1,91
Maart	1,89	1,57	- 0,32	24,58	27,66	+ 3,08	30,28	32,66	+ 2,38
April	1,88	1,52	- 0,36	24,27	26,97	+ 2,70	29,92	31,70	+ 2,78
Mei	1,63	1,75	+ 0,12	23,19	27,50	+ 4,31	28,69	32,55	+ 3,86
Juni	1,56	1,94	+ 0,38	25,02	28,11	+ 3,09	31,45	33,51	+ 2,06
Juli	1,84	1,94	+ 0,10	23,01	29,19	+ 6,18	27,86	34,73	+ 6,87
Augustus	1,81	1,32	- 0,49	19,69	19,34	- 0,35	24,60	23,70	- 0,90
September	1,66	1,80	+ 0,14	26,03	31,46	+ 5,43	30,64	37,03	+ 6,39
Oktober	1,75	1,97	+ 0,22	28,30	33,68	+ 5,38	34,60	39,51	+ 4,91
November	1,38	1,95	+ 0,57	23,77	30,67	+ 6,90	29,33	36,27	+ 6,94
December	1,43	2,49	+ 1,06	25,74	32,52	+ 6,78	32,41	39,02	+ 6,61
1970 Januari	1,54	1,89	+ 0,35	23,21	29,28	+ 6,07	28,65	35,55	+ 6,90
Februari		2,04			29,24			35,16	

¹ Finland inbegrepen vanaf januari 1970.

VIII - 5. — GEOGRAFISCHE SPREIDING VAN DE BUITENLANDSE HANDEL VAN DE B.L.E.U.

(Miljarden franken)

Bron : Nationaal Instituut voor de Statistiek.

Maandgemiddelden of maanden	Verenigde Staten van Amerika			Verenigd-Koninkrijk			Landen van het sterlinggebied exclusief het Verenigd-Koninkrijk		
	invoer	uitvoer	handels- balans	invoer	uitvoer	handels- balans	invoer	uitvoer	handels- balans
1962	1,88	1,72	- 0,16	1,53	0,90	- 0,63	1,14	0,74	- 0,40
1963	1,97	1,71	- 0,26	1,76	1,16	- 0,60	1,29	0,81	- 0,48
1964	2,19	1,88	- 0,31	1,89	1,15	- 0,74	1,47	0,88	- 0,59
1965	2,29	2,22	- 0,07	2,02	1,28	- 0,74	1,57	1,03	- 0,54
1966	2,37	2,46	+ 0,09	2,21	1,34	- 0,87	1,76	1,01	- 0,75
1967	2,46	2,45	- 0,01	2,09	1,39	- 0,70	1,82	1,06	- 0,76
1968	2,87	3,21	+ 0,34	2,51	1,49	- 1,02	1,91	1,09	- 0,82
1969	3,19	2,90	- 0,29	2,90	1,69	- 1,21	2,31	1,24	- 1,07
1968 2 ^e kwartaal	2,84	3,12	+ 0,28	2,38	1,49	- 0,89	1,78	1,06	- 0,72
3 ^e kwartaal	2,70	2,99	+ 0,29	2,39	1,31	- 1,08	2,01	1,00	- 1,01
4 ^e kwartaal	3,07	3,11	+ 0,04	2,73	1,51	- 1,22	1,99	1,19	- 0,80
1969 1 ^e kwartaal	2,27	2,34	+ 0,07	2,86	1,71	- 1,15	2,22	1,16	- 1,06
2 ^e kwartaal	3,42	3,50	+ 0,08	2,87	1,53	- 1,34	2,56	1,31	- 1,25
3 ^e kwartaal	3,22	2,81	- 0,41	2,52	1,61	- 0,91	2,19	1,10	- 1,09
4 ^e kwartaal	3,87	2,93	- 0,94	3,33	1,89	- 1,44	2,26	1,40	- 0,86
1969 Februari	1,64	1,79	+ 0,15	3,17	1,59	- 1,58	2,08	0,97	- 1,11
Maart	2,74	2,89	+ 0,15	2,70	1,54	- 1,16	2,40	0,99	- 1,41
April	2,82	3,06	+ 0,24	2,21	1,40	- 0,81	2,67	1,15	- 1,52
Mei	3,63	4,11	+ 0,48	3,10	1,58	- 1,52	2,69	1,17	- 1,52
Juni	3,59	3,32	- 0,27	3,27	1,56	- 1,71	2,33	1,05	- 1,28
Juli	3,14	2,86	- 0,28	2,70	1,70	- 1,00	2,33	1,09	- 1,24
Augustus	3,15	2,43	- 0,72	2,71	1,49	- 1,22	2,21	1,05	- 1,16
September	3,29	3,08	- 0,21	2,13	1,62	- 0,51	1,98	1,14	- 0,84
Oktober	3,53	3,56	+ 0,03	3,35	1,68	- 1,67	2,29	1,24	- 1,05
November	3,54	2,69	- 0,85	2,73	1,82	- 0,91	2,29	1,50	- 0,79
December	4,47	2,48	- 1,99	3,88	1,91	- 1,97	2,32	1,47	- 0,85
1970 Januari	3,05	2,50	- 0,55	2,65	1,98	- 0,67			
Februari		3,36			1,60				
Maandgemiddelden of maanden	Latijns-Amerika ¹			Kongo en Rwanda-Burundi			Comecon		
	invoer	uitvoer	handels- balans	invoer	uitvoer	handels- balans	invoer	uitvoer	handels- balans
1962	0,85	0,58	- 0,27	0,76	0,21	- 0,55	0,43	0,36	- 0,07
1963	0,92	0,46	- 0,46	0,71	0,21	- 0,50	0,48	0,31	- 0,17
1964	0,96	0,61	- 0,35	0,86	0,28	- 0,58	0,49	0,32	- 0,17
1965	0,97	0,63	- 0,34	0,87	0,30	- 0,57	0,51	0,39	- 0,12
1966	1,04	0,62	- 0,42	1,31	0,30	- 1,01	0,58	0,50	- 0,08
1967	1,24	0,67	- 0,57	1,08	0,24	- 0,84	0,57	0,65	+ 0,08
1968	1,29	0,70	- 0,59	1,37	0,32	- 1,05	0,64	0,61	- 0,03
1969	1,28	0,75	- 0,53	1,80	0,40	- 1,40	0,65	0,62	- 0,03
1968 2 ^e kwartaal	1,39	0,77	- 0,62	1,34	0,30	- 1,04	0,60	0,66	+ 0,06
3 ^e kwartaal	1,20	0,64	- 0,56	1,14	0,33	- 0,81	0,55	0,54	- 0,01
4 ^e kwartaal	1,19	0,73	- 0,46	1,38	0,35	- 1,03	0,76	0,59	- 0,17
1969 1 ^e kwartaal	1,16	0,74	- 0,42	1,56	0,37	- 1,19	0,55	0,62	+ 0,06
2 ^e kwartaal	1,27	0,71	- 0,56	1,81	0,41	- 1,40	0,59	0,68	+ 0,09
3 ^e kwartaal	1,34	0,75	- 0,59	1,90	0,36	- 1,54	0,70	0,51	- 0,19
4 ^e kwartaal	1,32	0,80	- 0,52	1,93	0,45	- 1,48	0,74	0,66	- 0,08
1968 December	1,06	0,81	- 0,25	1,04	0,39	- 0,65	0,83	0,63	- 0,20
1969 Januari	1,28	1,00	- 0,28	1,47	0,42	- 1,05	0,66	0,66	...
Februari	1,07	0,57	- 0,50	1,78	0,34	- 1,44	0,50	0,46	- 0,04
Maart	1,15	0,64	- 0,51	1,43	0,34	- 1,09	0,53	0,71	+ 0,18
April	1,24	0,66	- 0,58	1,78	0,41	- 1,37	0,54	0,83	+ 0,29
Mei	1,14	0,65	- 0,49	1,33	0,37	- 0,96	0,58	0,62	+ 0,04
Juni	1,44	0,81	- 0,63	2,32	0,44	- 1,88	0,67	0,54	- 0,13
Juli	1,34	0,69	- 0,65	2,10	0,45	- 1,65	0,62	0,49	- 0,13
Augustus	1,48	0,71	- 0,77	1,21	0,29	- 0,92	0,68	0,37	- 0,31
September	1,21	0,86	- 0,35	2,43	0,33	- 2,10	0,78	0,67	- 0,11
Oktober	1,37	0,89	- 0,48	2,70	0,46	- 2,24	0,71	0,57	- 0,14
November	1,40	0,77	- 0,63	1,23	0,46	- 0,77	0,75	0,80	+ 0,05
December	1,15	0,70	- 0,45	1,83	0,42	- 1,41	0,77	0,60	- 0,17

¹ Omvat : Midden-Amerika, Zuid-Amerika en Mexico.

Bibliografische referenties : Maandelijkse bulletin over de buitenlandse handel van de B.L.E.U. — Statistisch Jaarboek voor België. — Statistisch Tijdschrift van het N.I.S. — Industrie, tijdschrift van de V.B.N. — De Belgische Textielnijverheid, maandelijkse tijdschrift van Febeltex. — Belgisch Handelstijdschrift van de Belgische Dienst voor de Buitenlandse Handel. — Handelsoverzicht van de Nederlandsche Kamer van Koophandel voor België en Luxemburg. — Bulletin statistique : Commerce extérieur (O.E.S.O.). — Statistical Papers : Direction of International Trade (O.V.N.). — Algemeen Statistisch Bulletin (Statistisch Bureau van de Europese Gemeenschappen). — « Centre de Recherches économiques » van Leuven.

**IX. — BETALINGSBALANS
VAN DE BELGISCH-LUXEMBURGSE ECONOMISCHE UNIE**

IX - 1. — ALGEMENE BETALINGSBALANS

Jaarcijfers

(Miljarden franken)

	1964	1965	1966	1967	1968	1969 ^e		
						Ontvangsten	Uitgaven	Saldo
1. Goederen- en dienstentransacties :								
1.1 Goederentransacties :								
1.11 Uitvoer en invoer ¹	- 8,7	- 2,6	- 16,6	- 3,9	- 12,1	388,1	392,4	- 4,3
1.12 Loonwerk	+ 5,2	+ 6,6	+ 8,1	+ 7,8	+ 8,7	13,0	3,2	+ 9,8
1.13 Arbitrage (netto)	+ 5,4	+ 3,2	+ 5,3	+ 5,4	+ 3,4	4,8	—	+ 4,8
1.2 Niet-monetair goud	- 0,8	- 2,0	- 1,5	- 2,4	- 1,3	1,0	1,4	- 0,4
1.3 Vrachtkosten ²	- 0,4	- 0,3	- 0,2	+ 1,6	+ 1,2	17,3	16,6	+ 0,7
1.4 Verzekeringskosten voor goederenvervoer ² ...	- 0,4	- 0,1	- 0,1	0,6	0,7	- 0,1
1.5 Andere vervoerkosten	+ 1,0	+ 1,1	+ 0,4	+ 0,6	+ 0,5	6,6	6,7	- 0,1
1.6 Reisverkeer	- 3,4	- 4,1	- 4,5	- 6,4	- 6,2	15,7	22,7	- 7,0
1.7 Opbrengsten uit investeringen	- 0,9	+ 0,6	+ 1,1	+ 1,2	+ 1,7	27,3	26,8	+ 0,5
1.8 Overheidstransacties niet elders vermeld	- 2,3	+ 0,3	+ 0,2	+ 3,7	+ 3,3	9,7	8,4	+ 1,3
1.9 Overige :								
1.91 Grensarbeiders	+ 4,0	+ 4,1	+ 4,0	+ 4,3	+ 4,2	7,1	2,7	+ 4,4
1.92 Overige	+ 0,2	+ 0,7	- 0,1	+ 0,7	+ 0,8	32,5	33,1	- 0,6
Totaal 1 ...	- 0,7	+ 7,5	- 3,9	+ 12,6	+ 4,2	523,7	514,7	+ 9,0
2. Overdrachten :								
2.1 Particulieren	+ 3,0	+ 2,5	+ 1,6	+ 1,5	+ 2,2	8,5	9,2	- 0,7
2.2 Staat	- 2,4	- 2,4	- 2,5	- 4,0	- 4,7	0,5	4,8	- 4,3
Totaal 2 ...	+ 0,6	+ 0,1	- 0,9	- 2,5	- 2,5	9,0	14,0	- 5,0
3. Kapitaalverkeer van de overheid :								
3.1 Staat ³ :								
3.11 Verplichtingen :								
3.111 Contractuele aflossingen	- 2,3	- 3,3	- 1,8	- 1,9	- 2,1	—	2,1	- 2,1
3.112 Andere transacties	+ 2,8	- 2,0	- 0,4	- 4,0	- 0,8	3,0	2,0	+ 1,0
3.12 Tegoeden	- 0,1	- 0,5	- 0,3	- 0,4	- 0,3	...	1,3	- 1,3
3.2 Andere overheid :								
3.21 Verplichtingen	+ 1,0	- 0,5	- 0,2	...	0,2	- 0,2
3.22 Tegoeden	+ 0,1
Totaal 3 ...	+ 1,5	- 5,8	- 2,5	- 6,8	- 3,4	3,0	5,6	- 2,6
4. Kapitaalverkeer van de bedrijven en particulieren :								
4.1 Overheidsbedrijven	+ 0,3	+ 1,7	+ 0,7	- 1,3	- 0,4	2,5	1,0	+ 1,5
4.2 Niet-geldscheppende financiële instellingen van de overheidssector	+ 2,0	+ 0,4	+ 1,0	+ 2,2	- 0,2	9,6	1,6	+ 8,0
4.3 Particuliere sector ⁴ :								
4.31 Belgisch-Luxemburgse investeringen en beleggingen in het buitenland :								
4.311 Effecten (netto cijfers)	- 1,3	- 2,1	- 6,5	- 5,3	- 13,4	—	15,1	- 15,1
4.312 Directe investeringen	- 5,4	- 2,0	- 0,4	- 2,6	- 3,6	4,6	6,0	- 1,4
4.313 Onroerende goederen	- 5,4	- 1,3	- 1,7	- 1,5	- 1,2	0,8	2,0	- 1,2
4.314 Overige (netto cijfers)	- 5,4	...	- 0,3	+ 1,3	+ 1,5	3,1	—	+ 3,1
4.32 Buitenlandse investeringen en beleggingen in de B.L.E.U. :								
4.321 Effecten (netto cijfers)	+ 0,1	+ 0,5	- 0,2	+ 2,8	- 0,5	—	1,1	- 1,1
4.322 Directe investeringen	+ 12,1	+ 7,1	+ 7,0	+ 11,5	+ 12,5	14,5	1,2	+ 13,3
4.323 Onroerende goederen	+ 12,1	+ 0,2	- 0,3	- 0,2	- 0,1	0,5	0,8	- 0,3
4.324 Overige (netto cijfers)	+ 12,1	+ 0,7	+ 0,7	+ 0,9	...	5,9	—	+ 5,9
4.33 Niet onderscheiden investeringen en beleggingen (netto cijfers)	+ 1,0	+ 0,8	+ 0,6	+ 0,3	—	...
Totaal 4 ...	+ 8,8	+ 6,0	+ 0,6	+ 8,1	- 5,4	41,5	28,8	+ 12,7
5. Vergissingen en weglatingen (netto)	+ 0,5	+ 0,7	+ 0,3	+ 0,9	+ 1,6	3,4	—	+ 3,4
Totaal 1 tot 5 ...	+ 10,7	+ 8,5	- 6,4	+ 12,3	- 5,5	580,6	563,1	+ 17,5
6. Financiering van het totaal :								
6.1 Herfinanciering buiten de geldscheppende instellingen van commerciële vorderingen op het buitenland	+ 1,2	- 1,1	+ 2,7	- 0,8	—	—	+ 2,8
6.2 Mutatie van de goudvoorraad en de netto-deviezenpositie van de geldscheppende instellingen :								
6.21 Belgische en Luxemburgse banken :								
6.211 In Belgische en Luxemb. franken	+ 1,7	...	- 1,7	- 0,8	+ 2,1	—	—	+ 6,5
6.212 In buitenlandse geldsoorten	- 3,8	- 1,2	- 6,4	- 2,3	+ 7,1	—	—	+ 0,9
6.22 Diverse geldscheppende instellingen ...	+ 0,2	+ 0,5	+ 1,1	+ 0,3	+ 0,3	—	—	+ 2,1
6.23 Nationale Bank	+ 12,6	+ 8,0	+ 1,7	+ 12,4	- 14,2	—	—	+ 5,2

¹ Voor een deel van de uitvoer en van de invoer zijn het c.i.f.-cijfers, d.w.z. inclusief de vracht- en verzekeringskosten voor het goederenvervoer.

² Deze rubriek vermeldt, in ontvangsten en uitgaven, slechts een deel van de vracht- en verzekeringskosten voor het goederenvervoer. Het andere deel kan niet gescheiden worden van de uitvoer of van de invoer waarop het betrekking heeft en is dus begrepen in de ontvangsten en de uitgaven van rubriek 1.11 « Uitvoer en invoer » (cf. noot 1).

³ Incl. het Wegenfonds (cf. de toelichting « Hoofdstukken IX. *Betalingsbalans* en XIII. *Geldscheppende instellingen* » van het statistisch gedeelte, opgenomen in het Tijdschrift voor Documentatie en Voorlichting (N.B.B.) XLIII jaargang, deel II, nr 3, september 1968).

⁴ De cijfers na 31 december 1964 kunnen, ten gevolge van de verbetering van het statistisch materiaal, niet volstrekt vergeleken worden met die van de vorige periodes.

IX - 2. — ALGEMENE BETALINGSBALANS

Saldi per kwartaal
(Miljarden franken)

	1967	1968				1969 ^v			
	4e kwartaal	1e kwartaal	2e kwartaal	3e kwartaal	4e kwartaal	1e kwartaal	2e kwartaal	3e kwartaal	4e kwartaal
1. Goederen- en dienstentransacties :									
1.1 Goederentransacties :									
1.11 Uitvoer en invoer ¹	- 1,9	- 3,4	- 3,5	- 3,3	- 1,9	- 2,3	- 4,0	- 8,1	+10,1
1.12 Loonwerk	+ 2,0	+ 1,9	+ 2,3	+ 2,2	+ 2,3	+ 2,2	+ 2,2	+ 2,7	+ 2,7
1.13 Arbitrage	+ 0,7	+ 1,4	+ 2,5	- 0,1	- 0,4	+ 1,4	...	+ 1,7	+ 1,7
1.2 Niet-monetair goud	- 1,3	- 1,2	- 0,1	- 0,2	- 0,1	- 0,2	+ 0,1
1.3 Vrachtkosten ²	+ 0,6	+ 0,3	+ 0,3	+ 0,6	...	+ 0,1	+ 0,2	...	+ 0,4
1.4 Verzekeringskosten voor goederen- vervoer ²	- 0,1
1.5 Andere vervoerkosten	+ 0,3	+ 0,1	+ 0,1	+ 0,1	+ 0,2	+ 0,1	...	- 0,2	...
1.6 Reisverkeer	- 0,4	- 0,7	- 2,1	- 3,6	+ 0,2	- 0,9	- 1,0	- 4,6	- 0,5
1.7 Opbrengsten uit investeringen	+ 0,5	+ 0,9	- 0,6	+ 0,8	+ 0,6	+ 0,9	- 1,8	+ 0,8	+ 0,6
1.8 Overheidstransacties niet elders vermeld	+ 1,1	+ 1,2	+ 1,2	+ 0,1	+ 0,8	- 0,2	+ 0,6	...	+ 0,9
1.9 Overige :									
1.91 Grensarbeiders	+ 1,2	+ 1,0	+ 0,9	+ 1,1	+ 1,2	+ 1,0	+ 1,4	+ 0,9	+ 1,1
1.92 Overige	+ 0,1	+ 0,4	+ 0,6	- 0,3	- 0,2	- 0,2	- 0,4	+ 0,2
Totaal 1 ...	+ 2,8	+ 1,6	+ 1,4	- 1,5	+ 2,7	+ 1,9	- 2,8	- 7,4	+17,3
2. Overdrachten :									
2.1 Particulieren	+ 0,7	+ 0,8	+ 0,4	+ 0,8	+ 0,2	+ 0,6	...	- 0,4	- 0,9
2.2 Staat	- 1,5	- 1,7	- 0,7	- 1,0	- 1,3	- 1,7	- 0,6	- 0,9	- 1,1
Totaal 2 ...	- 0,8	- 0,9	- 0,3	- 0,2	- 1,1	- 1,1	- 0,6	- 1,3	- 2,0
3. Kapitaalverkeer van de overheid :									
3.1 Staat ³ :									
3.11 Verplichtingen :									
3.111 Contractuele aflossingen	- 0,4	- 0,7	- 0,6	- 0,5	- 0,3	- 0,7	- 0,6	- 0,5	- 0,3
3.112 Andere transacties ...	+ 1,7	+ 0,2	- 0,5	- 0,1	- 0,4	...	+ 1,7	- 0,3	- 0,4
3.12 Tegoeden	- 0,3	- 0,1	...	- 0,1	- 0,1	- 0,3	...	- 0,2	- 0,8
3.2 Andere overheid :									
3.21 Verplichtingen	- 0,2	- 0,2
3.22 Tegoeden
Totaal 3 ...	+ 1,0	- 0,6	- 1,3	- 0,7	- 0,8	- 1,0	+ 0,9	- 1,0	- 1,5
4. Kapitaalverkeer van de bedrijven en particulieren :									
4.1 Overheidsbedrijven	- 0,1	- 0,2	...	- 0,3	+ 0,1	+ 0,1	+ 1,0	...	+ 0,4
4.2 Niet-geldscheppende financiële instellingen van de overheidssector ..	- 0,1	- 0,6	...	- 0,9	+ 1,3	+ 5,1	+ 2,4	+ 0,5	...
4.3 Particuliere sector :									
4.31 Belgisch-Luxemburgse investe- ringen en beleggingen in het buitenland .									
4.311 Effecten	- 1,6	- 2,4	- 3,0	- 3,4	- 4,6	- 5,3	- 3,8	- 3,7	- 2,3
4.312 Directe investeringen .	- 1,3	- 2,1	- 0,2	- 0,6	- 0,7	- 1,7	+ 1,9	- 0,3	- 1,3
4.313 Onroerende goederen ...	- 0,3	- 0,3	- 0,4	- 0,2	- 0,3	- 0,3	- 0,3	- 0,3	- 0,3
4.314 Overige	+ 0,3	+ 0,2	+ 0,7	+ 0,6	...	+ 0,2	+ 2,2	- 0,1	+ 0,8
4.32 Buitenlandse investeringen en beleggingen in de B.L.E.U. :									
4.321 Effecten	+ 1,9	...	- 0,3	- 0,3	+ 0,1	- 0,4	- 0,2	- 0,5	...
4.322 Directe investeringen .	+ 3,6	+ 4,2	+ 2,8	+ 1,7	+ 3,8	+ 1,1	+ 2,8	+ 4,5	+ 4,9
4.323 Onroerende goederen ...	- 0,1	- 0,1	- 0,1	- 0,1	...	- 0,1
4.324 Overige	- 1,1	+ 0,5	+ 0,4	+ 0,2	+ 1,5	+ 2,3	+ 1,0	+ 1,1
4.33 Niet onderscheiden investe- ringen en beleggingen
Totaal 4 ...	+ 2,3	- 2,4	+ 0,1	- 3,0	- 0,1	+ 0,2	+ 8,2	+ 1,1	+ 3,2
5. Vergissingen en weglatingen	- 0,6	+ 1,5	- 0,4	+ 1,1	- 0,6	+ 2,2	- 1,9	+ 1,9	+ 1,2
Totaal 1 tot 5 ...	+ 4,7	- 0,8	- 0,5	- 4,3	+ 0,1	+ 2,2	+ 3,8	- 6,7	+18,2
6. Financiering van het totaal :									
6.1 Herfinanciering buiten de geld- scheppende instellingen van com- merciële vorderingen op het buiten- land	- 0,9	+ 1,9	- 1,3	- 0,4	- 1,0	+ 1,0	+ 0,4	- 0,9	+ 2,3
6.2 Mutatie van de goudvoorraad en de nettodeviezenpositie van de geldscheppende instellingen :									
6.21 Belg. en Luxemb. banken :									
6.211 In Belg. en Lux. fr. .	- 2,8	+ 1,6	- 2,8	+ 1,1	+ 2,2	+ 0,2	+ 2,7	+ 6,6	- 3,0
6.212 In buitenl. geldsoorten	+ 2,8	- 1,0	+ 1,8	+ 0,6	+ 5,7	+ 6,4	- 3,7	- 5,3	+ 3,5
6.22 Diverse geldschep. instelling.	- 1,3	+ 0,2	+ 0,9	- 0,6	- 0,2	- 0,3	+ 0,6	...	+ 1,8
6.23 Nationale Bank	+ 6,9	- 3,5	+ 0,9	- 5,0	- 6,6	- 5,1	+ 3,8	- 7,1	+13,6

¹ Voor een deel van de uitvoer en van de invoer zijn het c.i.f.-cijfers, d.w.z. inclusief de vracht- en verzekeringskosten voor het goederenvervoer.

² Deze rubriek vermeldt, in ontvangsten en uitgaven, slechts een deel van de vracht- en verzekeringskosten voor het goederenvervoer. Het andere deel kan niet gescheiden worden van de uitvoer of van de invoer waarop het betrekking heeft en is dus begrepen in de ontvangsten en de uitgaven van rubriek 1.11 « Uitvoer en invoer » (cf. noot 1).

³ Incl. het Wegenfonds (cf. de toelichting « Hoofdstukken IX, Betalingsbalans en XIII, Geldscheppende instellingen » van het statistisch gedeelte, opgenomen in het Tijdschrift voor Documentatie en Voorlichting (N.B.B.) XLIIIe jaargang, deel II, nr 3, september 1968).

IX - 3. — ALGEMENE BETALINGSBALANS

Ontvangsten en uitgaven per kwartaal en samengevoegde maandsaldi

(Miljarden franken)

	1969			1969			1969	1970
	3e kwartaal			4e kwartaal				
	Ont- vangsten	Uitgaven	Saldo	Ont- vangsten	Uitgaven	Saldo	januari	v
1. Goederen- en dienstentransacties :								
1.1 Goederentransacties :								
1.11 Uitvoer en invoer ¹	91,2	99,3	- 8,1	112,5	102,4	+10,1	- 1,4 ⁴	+ 4,4 ⁵
1.12 Loonwerk	3,5	0,8	+ 2,7	3,6	0,9	+ 2,7	+ 1,1	+ 0,9
1.13 Arbitrage (netto)	1,7	—	+ 1,7	1,7	—	+ 1,7	+ 0,7	+ 0,7
1.2 Niet-monetair goud	0,1	0,3	- 0,2	0,4	0,3	+ 0,1	- 0,1	...
1.3 Vrachtkosten ²	4,4	4,4	...	4,6	4,2	+ 0,4	...	+ 0,2
1.4 Verzekeringskosten voor goederenvervoer ²	0,2	0,2	...	0,1	0,1
1.5 Andere vervoerkosten	1,7	1,9	- 0,2	1,9	1,9
1.6 Reisverkeer	4,8	9,4	- 4,6	3,7	4,2	- 0,5	- 0,4	- 0,5
1.7 Opbrengsten uit investeringen	7,3	6,5	+ 0,8	8,5	7,9	+ 0,6	+ 0,2	+ 0,6
1.8 Overheidstransacties niet elders vermeld	1,9	1,9	...	2,8	1,9	+ 0,9	- 0,4	- 1,8
1.9 Overige :								
1.91 Grensarbeiders	1,6	0,7	+ 0,9	1,9	0,8	+ 1,1	+ 0,4	+ 0,2
1.92 Overige	7,4	7,8	- 0,4	9,7	9,5	+ 0,2	- 0,2	- 0,1
Totaal 1 ...	125,8	133,2	- 7,4	151,4	134,1	+17,3	- 0,1	+ 4,6
2. Overdrachten :								
2.1 Particulieren	2,3	2,7	- 0,4	1,9	2,8	- 0,9	+ 0,2	...
2.2 Staat	0,1	1,0	- 0,9	0,2	1,3	- 1,1	- 1,0	- 0,1
Totaal 2 ...	2,4	3,7	- 1,3	2,1	4,1	- 2,0	- 0,8	- 0,1
3. Kapitaalverkeer van de overheid :								
3.1 Staat ³ :								
3.11 Verplichtingen :								
3.111 Contractuele aflossingen	—	0,5	- 0,5	—	0,3	- 0,3	- 0,3	- 0,2
3.112 Andere transacties	0,1	0,4	- 0,3	0,5	0,9	- 0,4	...	+ 0,1
3.12 Tegoeden	0,2	- 0,2	...	0,8	- 0,8	- 0,1	...
3.2 Andere overheid
3.21 Verplichtingen
3.22 Tegoeden
Totaal 3 ...	0,1	1,1	- 1,0	0,5	2,0	- 1,5	- 0,4	- 0,1
4. Kapitaalverkeer van de bedrijven en particulieren :								
4.1 Overheidsbedrijven	0,1	0,1	...	0,7	0,3	+ 0,4	- 0,1	- 0,2
4.2 Niet-geldscheppende financiële instellingen van de overheidssector	0,7	0,2	+ 0,5	+ 2,3	+ 0,4
4.3 Particuliere sector :								
4.31 Belgisch-Luxemburgse investeringen en beleggingen in het buitenland :								
4.311 Effecten (netto cijfers)	—	3,7	- 3,7	—	2,3	- 2,3	- 1,8	- 0,7
4.312 Directe investeringen	1,1	1,4	- 0,3	0,5	1,8	- 1,3	- 0,4	- 0,6
4.313 Onroerende goederen	0,2	0,5	- 0,3	0,2	0,5	- 0,3	- 0,1	- 0,1
4.314 Overige (netto cijfers)	—	0,1	- 0,1	0,8	—	+ 0,8	+ 0,1	- 0,3
4.32 Buitenlandse investeringen en beleggingen in de B.L.E.U. :								
4.321 Effecten (netto cijfers)	—	0,5	- 0,5	—	+ 0,2
4.322 Directe investeringen	4,8	0,3	+ 4,5	5,2	0,3	+ 4,9	+ 0,4	+ 1,8
4.323 Onroerende goederen	0,1	0,1	...	0,2	0,3	- 0,1
4.324 Overige (netto cijfers)	1,0	—	+ 1,0	1,1	—	+ 1,1	+ 0,1	- 0,7
4.33 Niet onderscheiden investeringen en beleggingen (netto cijfers)	—	—
Totaal 4 ...	8,0	6,9	+ 1,1	8,7	5,5	+ 3,2	+ 0,5	- 0,2
5. Vergissingen en weglatingen (netto)	1,9	—	+ 1,9	1,2	—	+ 1,2	+ 0,8	- 0,4
Totaal 1 tot 5 ...	138,2	144,9	- 6,7	163,9	145,7	+18,2	...	+ 3,8
6. Financiering van het totaal :								
6.1 Herfinanciering buiten de geldscheppende instellingen van commerciële vorderingen op het buitenland	—	—	- 0,9	—	—	+ 2,3	+ 0,8	+ 0,3
6.2 Mutatie van de goudvoorraad en de nettodeviespositie van de geldscheppende instellingen ...								
6.21 Belgische en Luxemburgse banken :								
6.211 In Belgische en Luxemburgse franken	—	—	+ 6,6	—	—	- 3,0	+ 1,5	+ 1,8
6.212 In buitenlandse geldsoorten	—	—	- 5,3	—	—	+ 3,5	+ 0,6	+ 1,6
6.22 Diverse geldscheppende instellingen	—	—	...	—	—	+ 1,8	- 0,6	- 1,6
6.23 Nationale Bank	—	—	- 7,1	—	—	+13,6	- 2,3	+ 1,7
p.m. Mutatie van de bijzondere trekkingsrechten voortvloeiend uit toekenningen	—	—	—	—	—	—	—	(+ 3,5)

¹ Voor een deel van de uitvoer en van de invoer zijn het c.i.f.-cijfers, d.w.z. inclusief de vracht- en verzekeringskosten voor het goederenvervoer.

² Deze rubriek vermeldt, in ontvangsten en uitgaven, slechts een deel van de vracht- en verzekeringskosten voor het goederenvervoer. Het andere deel kan niet gescheiden worden van de uitvoer of van de invoer waarop het betrekking heeft en is dus begrepen in de ontvangsten en de uitgaven van rubriek 1.11 « Uitvoer en invoer » (cf. noot 1).

³ Incl. het Wegenfonds (cf. de toelichting « Hoofdstukken IX, Betalingsbalans en XIII, Geldscheppende instellingen » van het statistisch gedeelte, opgenomen in het Tijdschrift voor Documentatie en Voorlichting (N.B.B.) XLIII^e jaargang, deel II, nr 3, september 1968).

⁴ Uitvoer = 29,1; invoer = 30,5.

⁵ Uitvoer = 35,6; invoer = 31,2.

Bibliografische referenties : *Belgische Economische Statistieken 1941-1950 en 1950-1960* (N.B.B.). — *Tijdschrift voor Documentatie en Voorlichting* (N.B.B.) : XL^e jaargang, deel I, nr 1, blz. 22 « Aanpassing van bepaalde reeksen van de « Statistieken ». Hoofdstukken IX « Betalingsbalans » en XIII « Geldscheppende instellingen ». XLIV^e jaargang, deel I, nr 6, blz. 725 : « De betalingsbalans van de B.L.E.U. voor 1968 ».

X. — VALUTAMARKT
1. — OFFICIELE WISSELKOERSEN VASTGESTELD DOOR DE
IN VERREKENINGSKAMER TE BRUSSEL VERGADERDE BANKIERS
(Belgische franken)

Bron : Koerslijst der Fondsen- en Wisselbeurs van Brussel.

Daggemiddelden	1 U.S. dollar	1 Franse frank	1 pond sterling	1 Nederl. gulden	1 Zwitserse frank	1 DM	100 Italiaanse lire	1 Zweedse kroon	1 Noorse kroon	1 Deense kroon	1 Canadese dollar		100 escudo	100 Oosterr. schilling	100 peseta	1 Finlandse Mark
											Kabel	Post				
1966	49,83	10,14	139,18	13,77	11,52	12,46	7,98	9,65	6,97	7,21	46,252	46,252	173,58	192,87	83,15	—
1967	49,69	10,10	138,65 ¹ 119,68 ²	13,79	11,48	12,46	7,96	9,63	6,95	7,17 ¹ 6,65 ²	46,059	46,058	172,87	192,30	82,89 ¹ 71,35 ²	—
1968	49,93	10,08	119,52	13,80	11,57	12,51	8,01	9,66	6,99	6,67	46,342	46,341	174,41	193,19	71,65	—
1969	50,13	10,12 ³ 8,98 ⁴	119,85	13,84	11,63	12,56 ⁵ 13,47 ⁶	7,99	9,70	7,02	6,67	46,558	46,558	176,15	193,87	71,77	11,88 ⁷
1968 3 ^e kwartaal	50,07	10,07	119,64	13,80	11,64	12,52	8,05	9,70	7,01	6,67	46,653	46,652	174,82	193,88	71,88	—
4 ^e kwartaal	50,22	10,12	119,89	13,85	11,68	12,60	8,06	9,71	7,03	6,69	46,804	46,804	175,47	194,31	72,06	—
1969 1 ^e kwartaal	50,22	10,14	120,02	13,86	11,64	12,51	8,02	9,71	7,03	6,68	46,731	46,730	176,24	194,05	72,00	—
2 ^e kwartaal	50,26	10,11	120,12	13,81	11,63	12,56	8,01	9,72	7,04	6,67	46,640	46,641	176,49	194,20	71,88	—
3 ^e kwartaal	50,29	10,11 ⁸ 9,07 ⁹	120,05	13,87	11,68	12,62 ¹⁰	8,00	9,73	7,04	6,68	46,608	46,607	176,75	194,69	72,07	—
4 ^e kwartaal	49,78	8,93	119,21	13,80	11,55	13,47	7,94	9,64	6,97	6,64	46,262	46,261	175,15	192,58	71,16	11,85
1970 1 ^e kwartaal	49,67	8,96	119,40	13,67	11,53	13,49	7,90	9,59	6,95	6,63	46,298	46,297	174,68	192,04	71,12	11,88
1969 April	50,25	10,12	120,28	13,83	11,63	12,53	8,02	9,73	7,04	6,68	46,698	46,697	176,56	194,24	71,94	—
Mei	50,19	10,10	119,79	13,79	11,60	12,59	7,99	9,71	7,03	6,66	46,598	46,600	176,11	193,79	71,74	—
Juni	50,32	10,12	120,27	13,80	11,67	12,58	8,03	9,73	7,05	6,69	46,623	46,624	176,78	194,55	71,93	—
Juli	50,28	10,11	120,20	13,81	11,66	12,57	8,01	9,72	7,04	6,68	46,517	46,516	176,56	194,66	71,96	—
Augustus ..	50,27	10,10 ¹¹ 9,08 ¹²	119,96	13,89	11,68	12,61	8,00	9,73	7,04	6,68	46,629	46,629	176,60	194,74	72,10	—
September ..	50,32	9,06	119,98	13,92	11,71	12,67 ¹³	8,00	9,73	7,04	6,69	46,677	46,677	177,08	194,67	72,16	11,97
Oktober ...	49,95	8,95	119,40	13,89	11,61	13,46 ¹⁴	7,95	9,67	6,99	6,64	46,336	46,333	175,73	193,27	71,44	11,87
November ..	49,70	8,91	119,11	13,79	11,49	13,47	7,94	9,62	6,95	6,63	46,189	46,190	174,84	191,95	70,99	11,83
December ..	49,68	8,92	119,11	13,73	11,53	13,48	7,93	9,62	6,96	6,63	46,247	46,247	174,81	192,38	71,00	11,85
1970 Januari ..	49,69	8,95	119,27	13,68	11,52	13,48	7,90	9,62	6,95	6,63	46,312	46,311	174,77	192,10	71,08	11,86
Februari ..	49,67	8,96	119,44	13,65	11,55	13,47	7,89	9,59	6,95	6,63	46,286	46,285	174,75	191,99	71,10	11,88
Maart	49,66	8,96	119,49	13,67	11,52	13,52	7,90	9,55	6,95	6,63	46,296	46,296	174,53	192,02	71,17	11,89

1 Gemiddelde van 1 januari tot 17 november 1967.

2 Gemiddelde van 18 november tot 31 december 1967.

3 Gemiddelde van 1 januari tot 8 augustus 1969.

4 Gemiddelde van 11 augustus tot 31 december 1969.

5 Gemiddelde van 1 januari tot 24 september 1969. Van 25 september tot 24 oktober, notering opgeschort.

6 Gemiddelde van 27 oktober tot 31 december 1969.

7 Gemiddelde van 1 september tot 31 december 1969.

8 Gemiddelde van 1 juli tot 8 augustus 1969.

9 Gemiddelde van 11 augustus tot 30 september 1969.

10 Gemiddelde van 1 juli tot 24 september 1969. Van 25 september tot 30 september 1969, notering opgeschort.

11 Gemiddelde van 1 augustus tot 8 augustus 1969.

12 Gemiddelde van 11 augustus tot 29 augustus 1969.

13 Gemiddelde van 1 september tot 24 september 1969. Van 25 september tot 30 september, notering opgeschort.

14 Notering opgeschort tot 24 oktober 1969. Gemiddelde van 27 oktober tot 31 oktober 1969.

X - 2. — VALUTA'S VAN DE LIDSTATEN VAN DE E.M.A.
parikoers tegenover de dollar, marges van de aan- en verkoopkoersen van de centrale banken
en uiterste noteringen te Brussel op 31 maart 1970

Land	Parikoers (of gemiddelde koers) tegenover de U.S.-dollar 1	Marges van de koers van de U.S.-dollar in pct. van de par koers (of van de gemiddelde koers van de dollar)		Uiterste noteringen te Brussel		
		Verkoop (+)	Aankoop (-)	aankoop 4	verkoop 5	voor :
				in Belgische franken		
Oostenrijk	26,— sch.	+ 0,769	- 0,769	189,4084	195,2519	100 sch.
België	50,— BF	+ 0,750	- 0,750	—	—	—
Denemarken	7,50 DK	+ 0,750	- 0,750	6,5674	6,7674	1 DK
Frankrijk	5,55419 FF	+ 0,753	- 0,751	8,8679	9,1383	1 FF
Duitsland	3,66 DM	+ 0,820	- 0,820	13,4485	13,8774	1 DM
Griekenland	30,— Dr.	+ 0,333	- 0,333	—	—	—
IJsland	88,— IJsl.K.	+ 0,114	- 0,114	—	—	—
Italië	625,— Lire	+ 0,720	- 0,720	7,8832	8,1184	100 Lire
Nederland	3,62 Fl.	+ 0,760	- 0,760	13,6052	14,0223	1 Fl.
Noorwegen	7,14286 NK	+ 0,800	- 0,740	6,8924	7,1051	1 NK
Portugal	28,75 Esc.	+ 1,148	- 1,148	170,6499	177,2519	100 Esc.
Spanje	70,— Pesetas	+ 0,750	- 0,750	70,3651	72,5080	100 Pesetas
Zweden	5,17321 Z.K.	+ 0,759	- 0,739	9,5204	9,8101	1 Z.K.
Zwitserland	4,37282 Z.F.	+ 1,765	- 1,780	11,1517	11,7288	1 Z.F.
Turkije	9,— T.P.	+ 0,889	—	—	—	—
Verenigd-Koninkrijk	2,40 £ 2	+ 0,833 ³	- 0,833 ³	118,1075	121,9075	1 £

1 I.M.F.-parikoers, behalve voor Zwitserland, waar de aangeduide parikoers die is welke toegepast wordt door de centrale bank.

2 Notering uitgedrukt in U.S.-dollar per pond-sterling.

3 De marges van het Verenigd-Koninkrijk kunnen niet geheel met die van de andere landen vergeleken worden; zij zijn de grenzen waartussen het pond, uitgedrukt in U.S.-dollars, schommelt, terwijl voor de andere landen de marges de grenzen aanduiden van de U.S.-dollarschommelingen, uitgedrukt in nationale munt.

4 (Parikoers van de BF tegenover de U.S.-dollar - marge uitgedrukt in BF van de aankoopkoers van de Nationale Bank van België voor de U.S.-dollar): (Muntpariteit van de lidstaat tegenover de U.S.-dollar + marge, uitgedrukt in de munt van deze lidstaat, van de verkoopkoers van de centrale bank van deze lidstaat voor de U.S.-dollar.)

5 (Parikoers in BF tegenover de U.S.-dollar + marge uitgedrukt in BF van de verkoopkoers van de Nationale Bank van België voor de U.S.-dollar): (Muntpariteit van de lidstaat tegenover de U.S.-dollar - marge, uitgedrukt in de munt van deze lidstaat, van de aankoopkoers van de centrale bank van deze lidstaat voor de U.S.-dollar.)

XI. — RIJKSFINANCIËN ¹

1. — ONTVANGSTEN EN UITGAVEN VAN DE SCHATKIST VOORTYLOEIEND UIT DE BEGROTINGSVERRICHTINGEN ²

(Miljarden franken)

Bron : Ministerie van Financiën.

Periode	Gewone begroting			Buitengewone begroting			Totaal begrotings- saldo
	Ontvangsten (1)	Uitgaven ₃ (2)	Saldo ⁽³⁾ = (1) - (2)	Ontvangsten (4)	Uitgaven (5)	Saldo ⁽⁶⁾ = (4) - (5)	
1963	139,5	143,0	- 3,5	0,4	22,0	- 21,6	- 25,1
1964	157,8	155,3	+ 2,5	0,3	24,1	- 23,8	- 21,3
1965	172,7	176,5	- 3,8	0,2	25,2	- 25,0	- 28,8
1966	200,6	203,9	- 3,3	0,6	24,6	- 24,0	- 27,3
1967	219,6	221,7	- 2,1	0,2	28,5	- 28,3	- 30,4
1968	238,8	243,9	- 5,1	0,6	33,0	- 32,4	- 37,5
1968 Eerste 5 maanden ...	93,9	102,1	- 8,2	0,2	13,6	- 13,4	- 21,6
Eerste 6 maanden ...	112,2	124,5	- 12,3	0,3	15,3	- 15,0	- 27,3
Eerste 7 maanden ...	144,4	142,5	+ 1,9	0,3	18,0	- 17,7	- 15,8
Eerste 8 maanden ...	160,4	161,2	- 0,8	0,3	20,3	- 20,0	- 20,8
Eerste 9 maanden ...	177,5	181,6	- 4,1	0,3	24,3	- 24,1	- 28,1
Eerste 10 maanden ...	199,7	201,6	- 1,9	0,4	27,9	- 27,5	- 29,4
Eerste 11 maanden ...	217,6	219,1	- 1,5	0,4	30,4	- 30,0	- 31,5
12 maanden	238,8	243,9	- 5,1	0,6	33,0	- 32,4	- 37,5
1969 Eerste maand	27,4	21,6	+ 5,8	...	4,1	- 4,1	+ 1,7
Eerste 2 maanden ...	44,8	48,5	- 3,7	...	6,6	- 6,6	- 10,3
Eerste 3 maanden ...	64,0	71,2	- 7,2	0,1	9,3	- 9,2	- 16,4
Eerste 4 maanden ...	83,8	90,5	- 6,7	...	11,5	- 11,5	- 18,2
Eerste 5 maanden ...	102,9	111,4	- 8,5	0,1	13,4	- 13,3	- 21,8
Eerste 6 maanden ...	124,9	136,2	- 11,3	0,1	16,1	- 16,0	- 27,3
Eerste 7 maanden ...	162,2	161,8	+ 0,4	0,1	18,3	- 18,2	- 17,8
Eerste 8 maanden ...	180,3	180,5	- 0,2	0,1	20,6	- 20,5	- 20,7
Eerste 9 maanden ...	198,8	202,5	- 3,7	0,1	23,1	- 23,0	- 26,7
Eerste 10 maanden ...	222,6	228,8	- 6,2	0,2	26,4	- 26,2	- 32,4
Eerste 11 maanden ...	242,7	249,9	- 7,2	0,2	29,4	- 29,2	- 36,4
12 maanden	266,3	271,4	- 5,1	0,3	33,0	- 32,7	- 37,8
1970 Eerste maand	30,3	26,2	+ 4,1	0,1	4,0	- 3,9	+ 0,2
Eerste 2 maanden ...	50,3	48,0	+ 2,3	0,1	7,4	- 7,4	- 5,0

¹ De statistieken betreffende de Staatsschuld zijn opgenomen onder hoofdstuk XVI.

² Werkelijke ontvangsten en uitgaven gedurende iedere periode, ongeacht het begrotingsjaar waarop zij betrekking hebben, de interne overschrijvingen buiten beschouwing gelaten.

³ Incl. de uitgaven van de Zelfstandige Kas voor Oorlogsschade.

XI - 2. — SCHATKISTIMPASSE EN FINANCIERING ERYAN

(Miljarden franken)

Bron : *Ministerie van Financiën.*

Periode	Financiering van de impasse																	
	Totaal begrotings-saldo 1	Gelden van derden 2	Voor-schotten aan de publieke instel-lingen 3	Impasse 4	Emissies van gevestigde leningen 5			Veranderingen van de vlottende schuld								Beroep op de marge bij de N.B.B.	Kas-middelen van de reken-plichtigen 3 en andere schatkist-verrich-tingen	Totaal (18) = (7) + (15) + (16) + (17)
					in Belgische franken	in vreemde valuta's	Totaal	in Belgische franken					in vreemde valuta's	Totaal				
								Op de markt uitgegeven schatkist-certificaten op half-lange termijn (8)	Bank-sector (9)	Para-statale sector (10)	Kongo, Rwanda en Burundi (11)	Diverse certi-ficaten (12)			Bestuur der Postchecks (13)			
(1)	(2)	(3)	(4) = (1) + (2) + (3)	(5)	(6)	(7) = (5) + (6)	(8)	(9)	(10)	(11)	(12)	(13)	(14)	(15)	(16)	(17)	(18)	
1963	-25,1	- 3,7	- 1,5	-30,3	+17,5	...	+17,5	- 6,0	+ 3,6	- 3,5	+ 0,1	- 0,1	+ 4,1	+10,5	+ 8,7	+ 4,1	...	+30,3
1964	-21,3	+ 0,3	...	-21,0	+24,0	...	+24,0	- 7,5	+ 3,3	- 7,6	- 0,1	+ 0,2	+ 6,4	+ 2,9	- 2,4	+ 0,6	- 1,2	+21,0
1965	-28,8	- 0,8	- 1,7	-31,3	+22,2	...	+22,2	...	+ 5,8	+ 4,4	...	+ 0,1	+ 0,2	- 1,2	+ 9,3	- 0,8	+ 0,6	+31,3
1966	-27,3	+ 3,1	- 6,5	-30,7	+21,0	...	+21,0	...	+ 3,4	- 3,2	...	+ 0,3	+ 3,1	+ 5,6	+ 9,2	+ 0,6	- 0,1	+30,7
1967	-30,4	+ 1,5	- 6,7	-35,6	+21,6	...	+21,6	...	- 7,6	+14,3	...	- 0,2	- 3,8	+ 7,1	+ 9,8	- 6,9	+11,1	+35,6
1968	-37,5	- 1,3	- 9,1	-47,9	+37,0	...	+37,0	...	- 5,5	- 4,9	...	- 0,2	+ 7,8	+ 0,9	- 1,9	+12,0	+ 0,8	+47,9
1968 Eerste 5 maand.	-21,6	- 4,3	- 3,3	-29,2	+ 9,8	...	+ 9,8	...	+ 0,5	+13,9	...	- 0,1	- 1,9	- 0,3	+12,1	+ 7,2	+ 0,1	+29,2
Eerste 6 maand.	-27,3	+ 0,8	- 3,8	-30,3	+14,8	...	+14,8	...	- 0,9	+11,1	...	- 0,2	- 0,9	- 0,3	+ 8,8	+ 7,2	- 0,5	+30,3
Eerste 7 maand.	-15,8	- 1,5	- 4,6	-21,9	+19,6	...	+19,6	...	- 2,9	- 0,3	...	- 0,2	+ 0,1	- 0,3	- 3,6	+ 5,6	+ 0,3	+21,9
Eerste 8 maand.	-20,8	- 3,0	- 5,4	-29,2	+19,6	...	+19,6	...	+ 0,5	+ 2,4	...	- 0,2	- 2,2	+ 0,7	+ 1,2	+ 7,2	+ 1,2	+29,2
Eerste 9 maand.	-28,1	- 0,4	- 6,2	-34,7	+31,6	...	+31,6	...	- 1,8	- 3,0	...	- 0,2	- 0,9	+ 0,6	- 5,3	+ 8,1	+ 0,3	+34,7
Eerste 10 maand.	-29,4	- 2,6	- 7,2	-39,2	+29,2	...	+29,2	...	- 1,0	- 3,8	...	- 0,2	+ 1,7	+ 1,0	- 2,3	+10,8	+ 1,5	+39,2
Eerste 11 maand.	-31,5	- 3,3	- 8,0	-42,8	+29,2	...	+29,2	...	- 1,6	+ 2,3	...	- 0,1	- 3,0	+ 0,9	- 1,5	+12,9	+ 2,2	+42,8
Eerste 12 maanden	-37,5	- 1,3	- 9,1	-47,9	+37,0	...	+37,0	...	- 5,5	- 4,9	...	- 0,2	+ 7,8	+ 0,9	- 1,9	+12,0	+ 0,8	+47,9
1969 Eerste maand	+ 1,7	- 1,1	- 0,8	- 0,2	+ 2,7	+11,3	- 5,2	...	+ 8,8	- 7,9	- 0,7	+ 0,2
Eerste 2 maand.	-10,3	- 1,7	- 1,7	-13,7	+ 0,8	...	+ 0,8	...	+ 2,5	+18,3	- 9,1	...	+11,7	+ 1,3	- 0,1	+13,7
Eerste 3 maand.	-16,4	+ 1,2	- 2,7	-17,9	+ 8,0	...	+ 8,0	...	+ 2,2	+14,1	...	- 0,1	- 6,1	...	+10,1	+ 0,4	- 0,6	+17,9
Eerste 4 maand.	-18,2	- 1,4	- 3,4	-23,0	+ 4,9	...	+ 4,9	...	+ 4,5	+12,4	...	- 0,1	- 1,8	+ 2,2	+17,2	+ 0,2	+ 0,7	+23,0
Eerste 5 maand.	-21,8	- 0,1	- 4,8	-26,7	+12,2	+ 1,0	+13,2	...	+ 2,2	+14,5	...	- 0,1	- 6,3	+ 2,3	+12,6	+ 0,7	+ 0,2	+26,7
Eerste 6 maand.	-27,3	+ 2,4	- 5,9	-30,8	+18,2	+ 1,0	+19,2	...	+ 5,5	+ 7,3	...	- 0,1	- 3,0	+ 2,3	+12,0	+ 1,2	- 1,6	+30,8
Eerste 7 maand.	-17,8	+ 1,0	- 7,4	-24,2	+25,6	+ 1,0	+26,6	...	+ 2,1	+ 0,7	...	- 0,1	- 4,0	+ 2,3	+ 1,0	- 2,8	- 0,6	+24,2
Eerste 8 maand.	-20,7	+ 0,4	- 8,9	-29,2	+25,6	+ 1,0	+26,6	...	+ 2,0	+ 0,5	...	- 0,1	- 7,4	+ 6,2	+ 1,2	+ 1,3	+ 0,1	+29,2
Eerste 9 maand.	-26,7	+ 3,0	- 9,9	-33,6	+25,6	+ 1,0	+26,6	...	+ 4,8	+ 4,1	...	- 0,1	- 7,7	+ 6,2	+ 7,3	+ 1,3	- 1,6	+33,6
Eerste 10 maand.	-32,4	+ 1,3	-10,9	-42,0	+39,8	+ 1,0	+40,8	...	+ 5,6	+ 2,1	...	- 0,1	- 5,6	+ 6,6	+ 8,6	- 6,3	- 1,1	+42,0
Eerste 11 maand.	-36,4	+ 0,2	-12,1	-48,3	+39,4	+ 1,0	+40,4	...	+ 6,3	+ 6,4	...	- 0,1	- 6,0	+ 6,5	+13,1	- 3,6	- 1,6	+48,3
Eerste 12 maanden	-37,8	+ 2,6	-13,2	-48,4	+36,0	+ 1,0	+37,0	...	+ 1,7	+ 5,8	...	+ 0,3	- 1,9	+ 6,5	+12,4	+ 0,9	- 1,9	+48,4
1970 Eerste maand	+ 0,2	- 0,7	- 1,0	- 1,5	+ 9,2	...	+ 9,2	8,4	...	- 0,1	- 3,0	- 1,1	+ 4,2	-12,6	+ 0,7	+ 1,5
Eerste 2 maand.	- 5,0	- 2,5	- 2,0	- 9,5	+ 6,9	...	+ 6,9	11,9	...	- 0,1	- 6,0	- 1,9	+ 3,9	- 1,9	+ 0,6	+ 9,5

1 Cf. tabel XI-1.

2 Excl. de uitgaven van de Zelfstandige Kas voor Oorlogsschade, die in kolom (1) zijn opgenomen.

3 Vermeerdering : (-); vermindering : (+).

4 Deze kolom verschilt van kolom (8) « Schatkisttekort » van tabel XI-3. Het schatkisttekort houdt inderdaad rekening met verschillende categorieën van verrichtingen die niet in aanmerking komen bij de berekening van de Impasse. Aldus omvat het saldo van de extrabudgettaire verrichtingen, begrepen in het schatkisttekort, niet alleen de gelden van derden — kolom (2) van tabel XI-2 —, maar ook de rubriek « Kasmiddelen van de rekenplichtigen en andere schatkistverrichtingen » — kolom (17) van dezelfde tabel — alsmede de uitgaven van parastatale instellingen — in hoofdzaak het Wegenfonds — gefinancierd door uitgaven van indirecte overheidsleningen en door middel van door het Wegenfonds geaccepteerde wissels ter betaling van uitgevoerd en opgeleverd werk (Koninklijk besluit nr 41 van 29 september 1967).

5 Na aftrek van de emissiekosten en de extrabudgettaire aflossingen.

**XI - 3. — NETTOFINANCIERINGSBEHOEFTE VAN DE STAAT
EN HUN DEKKING**

(Miljarden franken)

Periode	Totaal begrotings- saldo 1	Saldo van de extra- budgettaire verrich- tingen 2	Schatkist- tekort 3	Aflossingen van de overheids- schuld begrepen in de begrotings- uitgaven 4	Nettofinan- cierings- behoefte van de Staat 5	Dekking 6				
						Beroep op de Belgische markt				Beroep op de buiten- landse markten 7
						Veranderingen			Totaal	
						van het uitstaand bedrag der gevestigde leningen en op de markt uitgegeven certificaten op halflange termijn 6	van de andere verplich- tingen op halflange termijn 7	van de verplich- tingen op korte termijn 8		
(1)	(2)	(3) = (1) + (2)	(4)	(5) = (3) + (4)	(6)	(7)	(8)	(9) = (6) tot (8)	(10)	
1962	- 16,2	- 4,3	- 20,5	+ 8,2	- 12,3	+ 15,5	+ 4,6	...	+ 20,1	- 7,8
1963	- 25,1	- 9,0	- 34,1	+ 10,8	- 23,3	+ 5,7	- 1,1	+ 6,2	+ 10,8	+ 12,5
1964	- 21,3	- 6,3	- 27,6	+ 12,6	- 15,0	+ 11,9	...	+ 2,0	+ 13,9	+ 1,1
1965	- 28,8	- 7,8	- 36,6	+ 14,5	- 22,1	+ 17,2	+ 0,5	+ 9,2	+ 26,9	- 4,8
1966	- 27,3	- 4,1	- 31,4	+ 14,3	- 17,1	+ 9,2	+ 0,9	+ 2,1	+ 12,2	+ 4,9
1967	- 30,4	- 7,9	- 38,3	+ 15,3	- 23,0	+ 20,8	+ 0,7	+ 4,0	+ 25,5	- 2,5
1968	- 37,5	- 12,3	- 49,8	+ 15,7	- 34,1	+ 24,7	+ 0,6	+ 12,5	+ 37,8	- 3,7
1968 Eerste 2 m.	- 9,6	- 4,7	- 14,3	+ 3,5	- 10,8	+ 7,0	...	+ 3,8	+ 10,8	...
Eerste 3 m.	- 15,7	- 3,3	- 19,0	+ 4,4	- 14,6	+ 6,3	...	+ 9,1	+ 15,4	- 0,8
Eerste 4 m.	- 17,7	- 6,7	- 24,4	+ 5,7	- 18,7	+ 5,2	...	+ 14,3	+ 19,5	- 0,8
Eerste 5 m.	- 21,6	- 8,1	- 29,7	+ 6,3	- 23,4	+ 4,7	...	+ 20,1	+ 24,8	- 1,2
Eerste 6 m.	- 27,3	- 4,5	- 31,8	+ 7,5	- 24,3	+ 8,8	...	+ 17,3	+ 26,1	- 1,8
Eerste 7 m.	- 15,8	- 7,0	- 22,8	+ 8,8	- 14,0	+ 12,6	...	+ 3,5	+ 16,1	- 2,1
Eerste 8 m.	- 20,8	- 8,9	- 29,7	+ 9,7	- 20,0	+ 12,0	- 0,2	+ 9,5	+ 21,3	- 1,3
Eerste 9 m.	- 28,1	- 8,7	- 36,8	+ 12,2	- 24,6	+ 22,3	+ 0,8	+ 4,4	+ 27,5	- 2,9
Eerste 10 m.	- 29,4	- 10,6	- 40,0	+ 12,7	- 27,3	+ 19,4	+ 1,2	+ 10,3	+ 30,9	- 3,6
Eerste 11 m.	- 31,5	- 11,5	- 43,0	+ 14,3	- 28,7	+ 18,0	+ 0,7	+ 13,8	+ 32,5	- 3,8
Eerste 12 maanden	- 37,5	- 12,3	- 49,8	+ 15,7	- 34,1	+ 24,7	+ 0,6	+ 12,5	+ 37,8	- 3,7
1969 Eerste maand	+ 1,7	- 2,6	- 0,9	+ 2,6	+ 1,7	- 2,3	+ 1,0	- 0,6	- 1,9	+ 0,2
Eerste 2 m.	- 10,3	- 3,7	- 14,0	+ 5,4	- 8,6	- 3,9	+ 2,9	+ 9,5	+ 8,5	+ 0,1
Eerste 3 m.	- 16,4	- 2,2	- 18,6	+ 6,9	- 11,7	+ 2,2	+ 2,9	+ 7,3	+ 12,4	- 0,7
Eerste 4 m.	- 18,2	- 4,5	- 22,7	+ 9,4	- 13,3	- 3,1	+ 2,9	+ 12,4	+ 12,2	+ 1,1
Eerste 5 m.	- 21,8	- 5,1	- 26,9	+ 10,3	- 16,6	+ 3,7	+ 2,7	+ 8,0	+ 14,4	+ 2,2
Eerste 6 m.	- 27,3	- 5,4	- 32,7	+ 12,3	- 20,4	+ 8,0	+ 4,8	+ 5,8	+ 18,6	+ 1,8
Eerste 7 m.	- 17,8	- 7,3	- 25,1	+ 14,5	- 10,6	+ 13,9	+ 4,7	- 9,8	+ 8,8	+ 1,8
Eerste 8 m.	- 20,7	- 8,3	- 29,0	+ 16,0	- 13,0	+ 12,6	+ 4,6	- 9,7	+ 7,5	+ 5,5
Eerste 9 m.	- 26,7	- 8,1	- 34,8	+ 17,5	- 17,3	+ 11,2	+ 7,0	- 6,1	+ 12,1	+ 5,2
Eerste 10 m.	- 32,4	- 10,5	- 42,9	+ 19,4	- 23,5	+ 24,5	+ 6,7	- 12,7	+ 18,5	+ 5,0
Eerste 11 m.	- 36,4	- 13,6	- 50,0	+ 21,1	- 28,9	+ 22,6	+ 6,3	- 5,0	+ 23,9	+ 5,0
Eerste 12 maanden	- 37,8	- 12,7	- 50,5	+ 22,4	- 28,1	+ 18,0	+ 4,8	+ 0,2	+ 23,0	+ 5,1
1970 Eerste maand	+ 0,2	- 7,0	- 6,8	+ 8,1	+ 1,3	+ 7,5	...	- 6,9	+ 0,6	- 1,9
Eerste 2 m.	- 5,0	- 12,1	- 17,1	+ 12,6	- 4,5	+ 2,9	...	+ 4,0	+ 6,9	- 2,4

1 Cf. tabel XI-1.

2 Incl. de uitgaven van parastatale instellingen gefinancierd door uitgaven van indirecte schulden en, met ingang van november 1967, ook de schulden gefinancierd door middel van door het Wegenfonds geaccepteerde wissels ter betaling van uitgevoerd en opgeleverd werk (Koninklijk besluit nr 41 van 29 september 1967). Excl. de uitgaven van de Zelfstandige Kas voor Oorlogsschade, die in kolom (1) zijn opgenomen.

3 Cf. noot 4 van tabel XI-2.

4 Volgens de staten van de overheidsschuld.

5 Cf. tabel XVI-3b.

6 Incl. de veranderingen van de indirecte schuld en van door het Wegenfonds geaccepteerde wissels (cf. noot 2).

7 Deze rubriek geeft de beweging aan van al de schulden, zowel in deviezen als in Belgische franken, waarvan de Staat t.o.v. het buitenland de debiteur is, hetzij via Belgische instellingen.

XI - 4. — BELASTINGONTVANGSTEN (per begrotingsjaar) ¹

(Miljarden franken)

Bron : Ministerie van Financiën.

A : werkelijke ontvangsten.
B : verschillen ten opzichte van de begrotingsramingen.

Begrotingsjaar ³	Directe belastingen ²		Douanen en Accijnzen		Registratierechten		Totaal	
	A	B	A	B	A	B	A	B
1960	41,4	+ 0,9	22,0	- 0,9	38,5	- 0,1	101,9	- 0,1
1961	44,0	- 1,4	23,8	+ 1,1	44,6	- 1,9	112,4	- 2,2
1962	51,4	+ 2,2	24,5	- 0,2	48,5	- 0,5	124,4	+ 1,5
1963	54,2	+ 1,0	25,9	- 0,1	52,5	+ 1,0	132,6	+ 1,9
1964	60,5	+ 4,7	28,2	+ 0,5	60,0	+ 4,5	148,7	+ 9,7
1965	69,6	+ 8,5	30,1	+ 0,4	65,7	+ 1,7	165,4	+ 10,6
1966	67,1	+ 3,3	33,7	+ 0,6	78,6	- 0,2	179,4	+ 3,7
1967	87,2	+ 1,9	37,1	+ 1,4	86,0	- 1,7	210,3	+ 1,6
1968	95,8	+ 0,4	38,7	- 0,3	92,4	- 1,1	226,9	- 1,0
1969	109,7	+ 0,1	42,8	+ 0,5	101,0	+ 1,3	253,5	+ 1,9
1968 September	5,4	+ 0,1	3,2	- 0,2	7,8	- 0,3	16,4	- 0,4
Oktober	9,9	+ 0,7	3,2	...	8,4	+ 0,3	21,5	+ 1,0
November	6,2	- 0,1	3,2	- 0,2	7,8	- 0,1	17,2	- 0,4
December	7,7	- 0,4	3,2	- 0,3	8,4	...	19,3	- 0,7
1969 Januari	12,2	+ 0,2	4,7	+ 0,5	7,9	+ 0,1	24,8	+ 0,8
Februari	6,1	- 0,1	3,1	- 0,2	7,2	- 0,6	16,4	- 0,9
Maart	6,1	+ 0,1	3,5	...	8,7	...	18,3	+ 0,1
April	6,9	+ 0,1	3,4	- 0,1	8,7	...	19,0	...
Mei	6,5	- 0,1	3,4	...	8,4	- 0,1	18,3	- 0,2
Juni	9,1	+ 0,3	3,4	...	8,8	+ 0,4	21,3	+ 0,7
Juli	24,6	+ 3,0	3,4	- 0,1	8,4	+ 0,3	36,4	+ 3,2
Augustus	6,2	- 0,3	3,4	+ 0,1	7,7	+ 0,4	17,3	+ 0,2
September	6,0	- 0,1	3,4	- 0,1	8,2	+ 0,4	17,6	+ 0,2
Oktober	10,3	+ 0,1	3,7	+ 0,2	9,1	+ 0,3	23,1	+ 0,6
November	7,4	- 0,1	3,5	...	8,3	+ 0,1	19,2	...
December	8,3	- 2,8	3,8	+ 0,2	9,6	+ 0,1	21,7	- 2,5
1970 Januari	13,8	+ 1,8	3,6	- 0,1	8,6	- 0,2	26,0	+ 1,5
Februari	7,7	+ 0,5	3,5	+ 0,3	7,9	- 0,3	19,1	+ 0,5

¹ Excl. de provinciale en gemeentelijke opcentimes, de ontvangsten van de muntsaneringsbelastingen en de ontvangsten voor rekening van Kongo en Rwanda-Burundi.

² Incl. de bij voorbaat betaalde bedrijfsbelasting.

³ Ingevolge de overgang van het stelsel van het begrotingsjaar naar dat van het beheer, werd de aanvullende periode van 1966 weggelaten en bijgevolg werden de ontvangsten die tot die periode zouden behoord hebben gevoegd bij de rekening van 1967.

XI - 5. — INDELING VAN DE BELASTINGONTVANGSTEN ¹

(Miljarden franken)

Bron : Ministerie van Financiën.

	Dienstjaar 1969		Dienstjaar 1969 : februari		Dienstjaar 1970 : februari	
	Opbrengsten	Begrotingsramingen	Opbrengsten	Begrotingsramingen	Opbrengsten	Begrotingsramingen
I. Directe belastingen ²	109,7	109,6	6,1	6,2	7,7	7,2
onroerende voorheffing	1,1	1,2
roerende voorheffing	11,4	11,4	0,8	0,8	0,9	0,9
bedrijfsvoorheffing	50,2	48,9	3,8	3,8	4,9	4,4
voorafbetalingen	25,3	21,4	0,1	0,1	- 0,2	0,1
personenbelasting (kohieren)	15,1	16,1	1,0	1,0	1,3	1,2
vennootschapsbelasting (kohieren)	2,9	3,0	0,2	0,2	0,3	0,3
verkeersbelasting op autovoertuigen	1,9	6,0	0,1	0,2	0,3	0,1
belasting op de inkomsten (samen- geschakelde wetten - oud regime)	0,2	0,1
diversen ²	1,6	1,5	0,1	0,1	0,2	0,2
II. Douanen en accijnzen	42,8	42,3	3,1	3,3	3,5	3,2
waarvan : douanen	7,9	9,0	0,6	0,7	0,6	0,5
accijnzen	33,4	} 33,2	2,4	} 2,6	2,7	} 2,7
bijzondere verbruikstaksen	1,3		0,1		0,2	
III. Registratie	101,0	99,7	7,2	7,8	7,9	8,2
waarvan : registratie	8,7	8,7	0,6	0,6	0,6	0,7
erfenissen	3,9	4,2	0,3	0,3	0,4	0,3
zegel en gelijkgest. taksen	87,5	86,0	6,2	6,8	6,9	7,1
Totaal ...	253,5	251,6	16,4	17,3	19,1	18,6
Vershil t.o.v. de begrotingsramingen		+ 1,9		- 0,9		+ 0,5

¹ Excl. de provinciale en gemeentelijke opcentimes.

² Incl. de geïnde of terugbetaalde bedragen betreffende de afgesloten dienstjaren en de belastingen van niet-verblijfhouders (kohieren).

N. B. — Het Belgisch Staatsblad publiceert maandelijks volledige en omstandige gegevens over de fiscale ontvangsten.

XI - 6. — BELASTINGONTVANGSTEN ZONDER ONDERSCHIED VAN BEGROTINGSJAAR ¹

(Miljarden franken)

Bron : Ministerie van Financiën.

Maandgemiddelden of maandcijfers	Directe belastingen 2	Douanen en accijnzen	Registratierechten	Totaal	waarvan voorafbetalingen op de bedrijfsbelasting
1961	3,6	2,0	3,7	9,3	0,53
1962	4,2	2,1	4,0	10,3	0,66
1963	4,4	2,1	4,4	10,9	0,93
1964	5,0	2,4	5,0	12,4	1,09
1965	5,6	2,5	5,5	13,6	1,07
1966	6,5	2,8	6,6	15,9	1,39
1967	7,3	3,1	7,2	17,6	1,45
1968	8,0	3,2	7,7	18,9	1,65
1969	9,1	3,6	8,4	21,1	2,11
1967 Eerste 9 maanden	7,4	3,0	7,1	17,5	1,76
1968 Eerste 3 maanden	7,0	3,2	7,4	17,6	0,64
Eerste 6 maanden	6,7	3,3	7,6	17,6	0,61
Eerste 9 maanden	8,0	3,2	7,6	18,8	1,94
1969 Eerste 3 maanden	8,1	3,8	7,9	19,8	1,17
Eerste 6 maanden	7,5	3,4	8,6	19,5	0,76
Eerste 9 maanden	9,3	3,5	8,2	21,0	2,56
1968 September	5,4	3,2	7,8	16,4	0,08
Oktober	9,9	3,2	8,4	21,5	2,06
November	6,2	3,2	7,8	17,2	0,05
December	7,7	3,2	8,4	19,3	0,17
1969 Januari	12,2	4,7	7,9	24,8	3,12
Februari	6,1	3,1	7,2	16,4	0,15
Maart	6,1	3,5	8,7	18,3	0,23
April	6,9	3,4	8,7	19,0	0,84
Mei	6,5	3,4	8,4	18,3	0,17
Juni	9,1	3,4	8,8	21,3	1,26
Juli	24,6	3,4	8,4	36,4	17,08
Augustus	6,2	3,4	7,7	17,3	0,15
September	6,0	3,4	8,2	17,6	0,07
Oktober	10,3	3,7	9,1	23,1	1,93
November	7,4	3,5	8,3	19,2	0,02
December	8,3	3,8	9,6	21,7	0,23
1970 Januari	13,8	3,6	8,6	26,0	2,80
Februari	7,7	3,5	7,9	19,1	-0,15

¹ Excl. de provinciale en gemeentelijke opcentimes, de ontvangsten van de muntsaneringsbelastingen en de ontvangsten voor rekening van Kongo en Rwanda-Burundi.

² Incl. de bij voorbaat betaalde bedrijfsbelasting.

Bibliografische referenties : *Tijdschrift voor Documentatie* (Ministerie van Financiën). — *Statistisch Jaarboek voor België*. — *Statistisch Tijdschrift van het N.I.S.* — *Belgisch Staatsblad*. — *Tijdschrift voor Documentatie en Voorlichting* (N.B.B.) : XLIIIe jaargang, deel II, nr 5, november 1968 : « Begrotingen voor 1968 en 1969 » en XLIIIe jaargang, deel I, nr 3, maart 1967 : « Hoofdstuk XI « Rijksfinanciën » van het statistisch gedeelte - Wijziging van sommige gegevens ».

**XI - 6. — BELASTINGONTVANGSTEN
ZONDER ONDERSCHIED VAN BEGROTINGSJAAR**
(Miljarden franken)

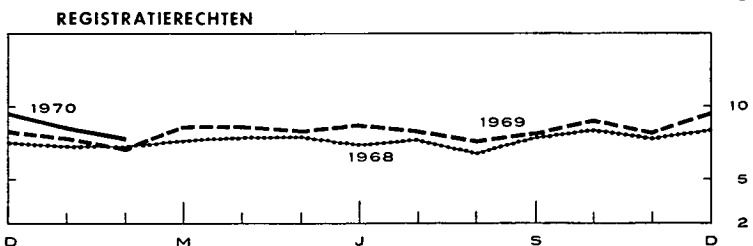
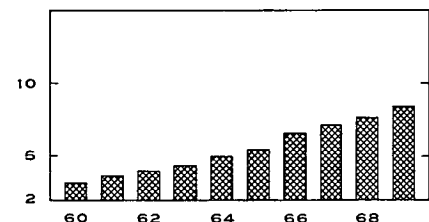
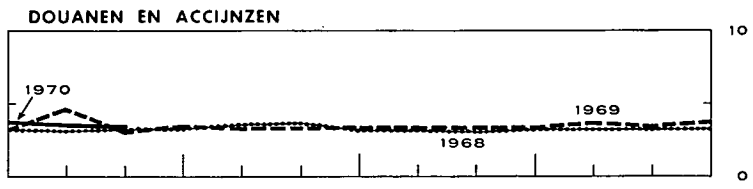
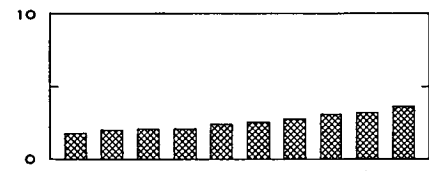
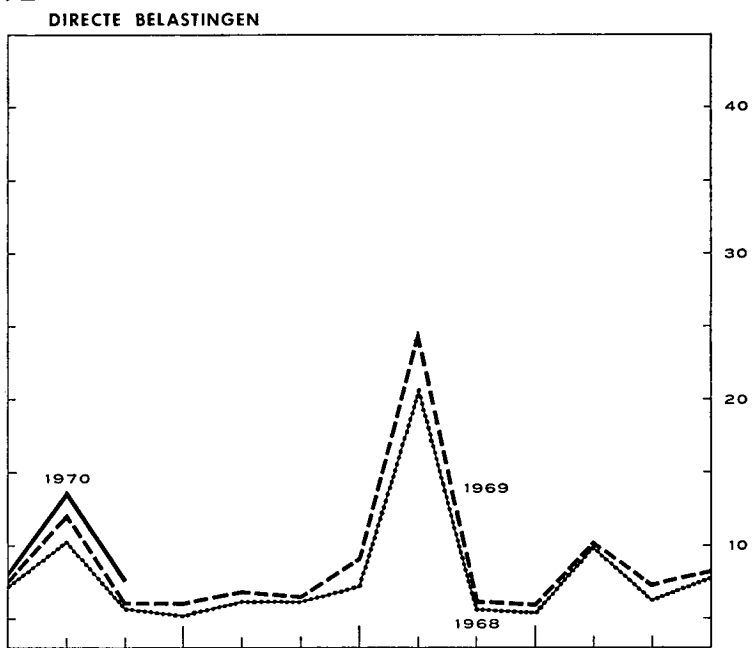
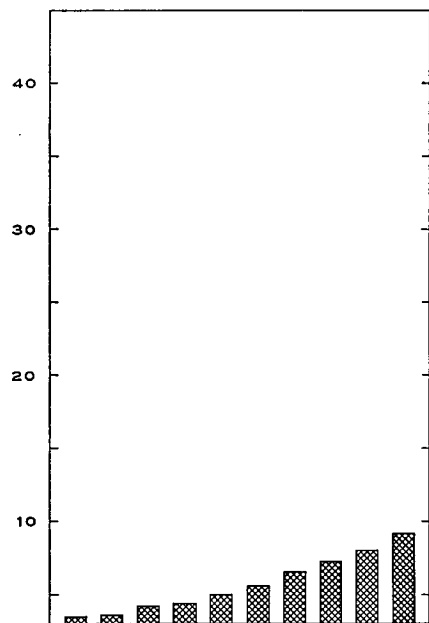
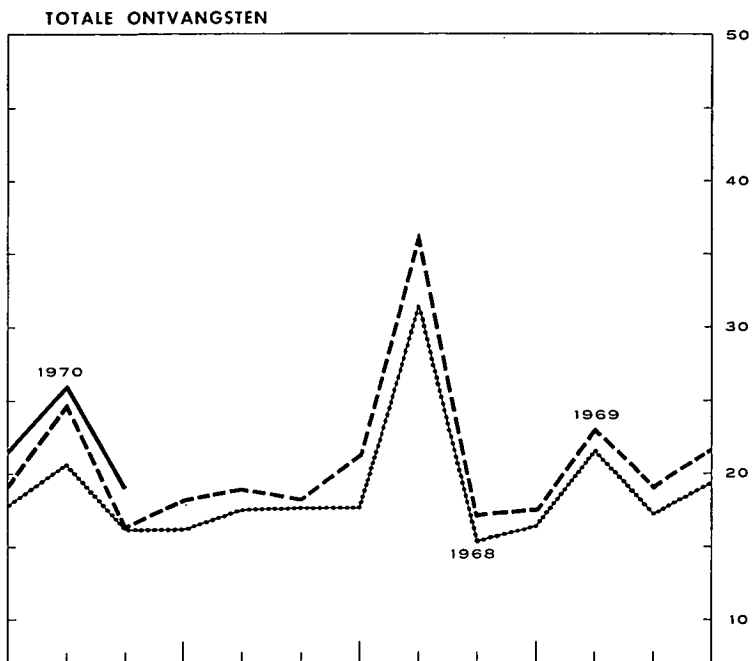
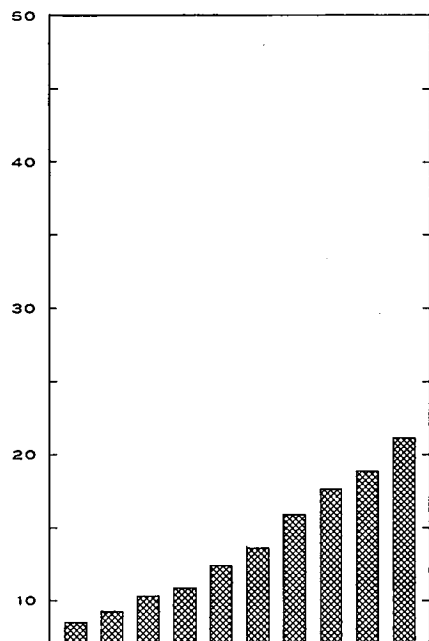

XII. — VORDERINGEN EN SCHULDEN IN DE BELGISCHE ECONOMIE ¹

1a. — UITSTAANDE VORDERINGEN EN SCHULDEN OP 31 DECEMBER 1966 ²

(Miljarden franken)

SCHULDEN PER SECTOR EN PER SOORT Niet-financiële nationale sectoren		VORDERINGEN PER SECTOR EN PER SOORT														
		Niet-financiële nationale sectoren					Buitenland	Financiële instellingen							Niet-bepaalde sect. en aansparingen	Totaal van de schulden
		Bedrijven en particulieren	Para-statale bedrijven	Staat (Schatkist)	Overheidssector n et elders vermeld (o.m. lagere overheid)	Sociale verzekering		Geldschepende instellingen	Renten-fonds	Spaarkassen, hypotheek- en kapitalisatiemaatschappijen	Inst. voor verzekering op het leven en tegen arbeidsongevallen, pensioenfondsen	Niet-geldschepende openbare kredietinstellingen	(12)	(13) = (1) tot (12)		
Gegevens niet beschikbaar																
... Nihil of beneden F 50 miljoen																
— Niet gedane verrichtingen																
Bedrijven en particulieren (1)	Accepten, handelspapier en promessen		0,1	—			69,7	—	4,3		2,2	3,8	80,1			
	Verplichtingen in rek.-courant of voorschotrek . .	9,1					62,6	—	0,1		1,1		72,9			
	Obligaties	17,0						—	1,2	18,9			37,2			
	Andere leningen op halflange en lange termijn .		0,1			0,4			—	130,9	41,0	126,9	299,3			
	Diversen		1,8	1,8	0,3	26,2			—	2,0	5,5	0,7	38,3			
	(Aandelen en deelnemingen)	(220,6)	(1,1)	(...)	(...)	(...)		(0,9)	(—)	(0,5)	(4,5)	(—)	(...)	(227,6)		
Totaal ...	26,1	2,1	1,8	0,3	26,6		132,3	—	138,5	65,4	130,9	3,8	527,8			
Para-statale bedrijven (2)	Geld op zeer korte termijn	—		—		0,3			0,1				0,4			
	Accepten, handelspapier en promessen	0,6		—			0,1	1,9	—	0,3			2,9			
	Verplichtingen in rek.-courant of voorschotrek . .	0,2				0,3	0,5	—					1,0			
	Obligaties verkrijgbaar door elke belegger	18,0	0,4			0,1	3,9	1,6	0,7	4,0	4,9	0,5	34,2			
	Obligaties niet verkrijgbaar door elke belegger ..	—	0,2				2,0	2,6		1,2	5,5	1,2	13,9			
	Andere leningen op halflange en lange termijn .				0,1		1,3		—		0,2	10,7	12,3			
	Diversen	8,5		5,5	0,3		1,6	0,2	—			0,1	16,7			
(Aandelen en deelnemingen)	(0,9)		(15,2)	(7,1)	(...)		(0,1)	(—)	(0,3)	(0,2)	(0,4)	(0,9)	(25,1)			
Totaal ...	27,2	0,7	5,5	0,5	0,1	9,6	6,7	0,7	5,5	10,6	12,6	1,6	81,4			
Staat (Schatkist) (3)	Gelden van derden	3,7		—	2,2		48,4				0,1	5,0	59,4			
	Certificaten op korte termijn		0,4	—	0,2		17,1	3,3	4,6	0,1	10,0	3,5	82,9			
	Obligaties verkrijgbaar door elke belegger	131,9	2,5	—	2,2	3,9	10,3	47,1	3,3	34,1	43,2	8,1	287,9			
	Obligaties niet verkrijgbaar door elke belegger .	—		—			16,2	64,7		3,1	2,1	0,7	87,0			
	Diversen		0,7	—		1,3					0,5	0,2	2,8			
Totaal ...	135,6	3,7	—	4,6	5,2	43,7	203,9	6,6	41,8	45,9	19,1	10,0	520,1			
Overheidssector niet elders vermeld (o.m. lagere overheid) (4)	Geld op zeer korte termijn	—		—												
	Verplichtingen in rek.-courant of voorschotrek .						9,6	—					9,6			
	Obligaties verkrijgbaar door elke belegger	20,2	0,6		0,3		0,5	1,3	1,2	2,7	8,4	1,3	36,4			
	Obligaties niet verkrijgbaar door elke belegger .	—					1,4	0,3		12,5	2,2		16,4			
	Andere leningen op halflange en lange termijn .		5,9							0,9		67,8	74,6			
Diversen	2,2	0,6	1,8								0,3	4,7	9,7			
Totaal ...	22,4	7,1	1,8	0,3		1,8	11,2	1,2	16,1	10,6	69,5	4,8	146,7			
Sociale verzekering (5)	Reserves van de sociale verzekering	10,4	—	—	—	—	—	—	—	—	—	—	10,4			
	Obligaties verkrijgbaar door elke belegger					0,2				0,1			0,3			
	Obligaties niet verkrijgbaar door elke belegger .						0,8		1,3	11,5	0,1	1,9	16,1			
	Diversen	29,6		0,5		3,4				0,7	0,8		3,9	39,0		
Totaal ...	40,0		0,5		3,8	0,3	0,8		2,1	12,4	0,1	5,8	65,8			
Buitenland (6)	Geld op zeer korte termijn (Belgische franken) .	—		—			1,8						1,8			
	Accepten en handelspapier			—			18,3	—	1,2		1,7	1,4	22,6			
	Verplichtingen in rek.-courant of voorschotrek . .						6,2	—	0,2				6,4			
	Overige verplichtingen op korte termijn (incl. de goudvoorraad van de N.B.B.)							150,4						150,4		
	Obligaties	8,5		0,8		0,1		2,0	0,9	0,3	4,0	0,2	16,8			
	Verplichtingen van de internationale kredietinstellingen uit hoofde van de inschrijving van België			9,8				15,2						25,0		
	Diversen		1,5	7,2		0,4					1,1	0,2	10,4			
(Aandelen en deelnemingen)	(0,2)	(0,5)				(—)	(1,4)	(—)	(0,2)	(1,3)	(—)	(...)	(3,6)			
Totaal ...	8,5	1,5	17,8		0,5		169,2	0,9	1,7	5,7	0,2	(...)	200,4			

SCHULDEN PER SECTOR EN PER SOORT

	Financiële instellingen													
	Schuldensamenstelling													
Geldscheppende instellingen (7)	Geld	312,1	3,2	3,4	15,1	0,7	—	—	—	3,0	2,0	0,3	—	339,7
	Geld op zeer korte termijn	—	—	—	—	—	2,4	1,3	—	—	—	—	—	3,7
	Brutoverplichtingen tegenover het buitenland	—	—	—	—	—	102,3	—	—	—	—	—	—	102,3
	Deviezendeposito's van de ingezetenen	5,7	—	—	—	—	—	—	—	—	—	—	—	5,7
	Inlagen op spaarboekjes van de ingezetenen	48,5	—	—	—	—	—	—	—	—	—	—	—	48,5
	Termijndeposito's van de ingezetenen	40,4	—	—	—	—	—	—	—	—	—	—	—	40,4
	Verplichtingen niet elders vermeld	—	—	—	—	—	—	15,6	—	—	—	—	—	15,6
	Obligaties (incl. kasbons)	11,8	—	—	—	—	—	—	—	—	—	0,2	—	12,0
	Diversen	0,2	—	0,2	—	—	—	—	—	—	—	—	—	15,4
	(Aandelen en deelnemingen)	(11,9)	—	(0,2)	—	—	—	(0,5)	—	(0,1)	(0,1)	—	—	(12,9)
Totaal	418,7	3,2	3,6	15,1	0,7	104,6	16,9	—	3,0	2,2	0,3	15,1	583,4	
Rentenfonds (8)	Geld op zeer korte termijn	—	—	—	—	—	1,0	0,3	—	0,1	—	0,1	0,1	1,6
	Certificaten op korte termijn	—	—	—	—	—	—	4,0	—	0,5	—	—	—	4,5
	Verplichtingen in rek.-courant of voorschotrek.	—	—	—	—	—	—	0,3	—	—	—	—	—	0,3
	Diversen	—	—	2,8	—	—	—	—	—	—	—	—	—	2,9
Totaal	—	—	2,8	—	—	1,0	4,6	—	0,6	—	0,1	0,1	9,3	
Spaar-, hypotheek- en kapitalisatiemaatschappijen (9)	Direct opvraagbare deposito's	4,8	—	—	0,1	1,6	—	—	—	—	0,7	0,2	—	7,4
	Inlagen op spaarboekjes	182,1	—	—	0,2	—	—	—	—	—	—	—	—	182,4
	Termijndeposito's	1,6	0,9	—	—	3,9	—	—	—	—	0,1	—	—	7,0
	Obligaties (incl. kasbons)	14,5	—	—	—	—	—	—	—	0,1	0,7	—	—	15,3
	Wiskundige reserves van de kapitalisatiemaatschappijen	0,6	—	—	—	—	—	—	—	—	—	—	—	0,6
	Diversen	6,8	—	—	—	—	—	0,1	—	0,1	—	0,1	—	9,2
	(Aandelen en deelnemingen)	(2,2)	—	—	—	—	—	—	—	(...)	—	—	—	(2,2)
Totaal	210,4	0,9	—	0,2	5,6	—	0,1	—	0,2	1,5	0,3	2,6	221,8	
Instellingen voor verzekering op het leven en tegen arbeidsong., pensioenfondsen (10)	Reserves van de sociale verzekering	27,9	—	—	—	—	—	—	—	—	—	—	—	27,9
	Wiskundige reserves	177,4	—	—	—	—	16,2	—	—	—	—	—	—	193,6
	Diversen	4,1	—	0,4	—	0,1	—	—	—	—	—	—	2,4	7,0
	Totaal	209,3	—	0,4	—	0,1	16,2	—	—	—	—	—	2,4	228,5
Niet-geldscheppende openbare kredietinstellingen (11)	Direct opvraagbare deposito's	3,4	—	—	0,1	—	—	0,3	—	—	—	—	—	3,8
	Geld op zeer korte termijn	—	—	—	—	—	0,1	0,3	—	0,4	—	—	0,1	0,9
	Inlagen op spaarboekjes	9,5	—	—	—	—	—	—	—	—	—	—	—	9,5
	Termijndeposito's	3,2	1,1	—	5,1	3,1	0,6	0,6	—	0,3	1,2	—	0,1	15,3
	Verplichtingen in rek.-courant of voorschotrek.	—	—	—	—	—	—	0,5	—	1,2	—	0,2	—	1,9
	Obligaties verkrijgbaar door elke belegger	92,4	0,3	—	0,4	3,6	0,1	13,2	0,3	10,4	22,9	0,7	—	144,3
	Obligaties niet verkrijgbaar door elke belegger	—	—	—	—	1,2	4,0	1,4	—	4,4	20,6	—	—	33,1
	Diversen	4,1	—	12,7	—	—	2,5	—	—	0,4	—	0,1	5,3	25,2
(Aandelen en deelnemingen)	(0,1)	(...)	(1,1)	(0,7)	(...)	(...)	(0,2)	(—)	(...)	(...)	(...)	(...)	(2,2)	
Totaal	112,6	1,4	12,7	5,7	7,9	7,3	16,3	0,3	17,1	44,7	1,1	7,0	234,0	
Niet bepaalde sectoren en aanpassingen (12)		—	2,8	2,8	—	1,6	—	17,5	0,7	11,3	5,4	2,3	—	44,4
(13) tot (12)	Totaal van de vorderingen	1.210,9	23,4	49,7	26,8	52,1	184,5	604,2	10,4	237,8	203,8	238,3	54,6	2.896,5

Noot : Wegens de afrondingen zijn de totalen niet noodzakelijk gelijk aan de som van de posten.

1 Sommige gegevens in beweging betreffen de Belgisch-Luxemburgse Economische Unie. Cf. noten 2 tot 5 van tabel XII-2.

2 Voor de jaren 1957 tot 1959, cf. *Tijdschrift voor Documentatie en Voorlichting*, XXXVIII jaargang, deel I, nr 2, februari 1963; voor het jaar 1960, cf. hetzelfde Tijdschrift, XXXIX jaargang, deel I, nr 8, maart 1964; voor het jaar 1961, cf. hetzelfde Tijdschrift, XL jaargang, deel II, nr 4, oktober 1965; voor het jaar 1962, cf. hetzelfde Tijdschrift, XLII jaargang, deel I, nr 2, februari 1967; voor het jaar 1963, cf. hetzelfde Tijdschrift, XLIII jaargang, deel I, nr 8, maart 1967; voor het jaar 1964, cf. hetzelfde Tijdschrift, XLIII jaargang, deel I, nr 3, maart 1968; voor het jaar 1965, cf. hetzelfde Tijdschrift, XLIV jaargang, deel I, nr 4, april 1969.

XII - 1b. — UITSTAANDE VORDERINGEN EN SCHULDEN OP 31 DECEMBER 1967

(Miljarden franken)

		VORDERINGEN PER SECTOR EN PER SOORT											Totaal van de schulden (13) = (1) tot (12)			
		Niet-financiële nationale sectoren					Buitenland	Financiële instellingen						Niet bepaalde sect. en aanpassingen		
		Bedrijven en particulieren	Para-statale bedrijven	Staat (Schatkist)	Overheidssector niet elders vermeld (o.m. lagere overheid)	Sociale verzekering		Geldscheppende instellingen	Renten-fonds	Spaarkassen, hypotheek- en kapitaal-satiemaatschappijen	Inst. voor verzekering op het leven en tegen arbeidsongevallen, pensioen-fondsen	Niet-geldscheppende openbare kredietinstellingen				
															(1)	(2)
..... Gegevens niet beschikbaar																
... Nihil of beneden F 50 miljoen																
— Niet gedane verrichtingen																
SCHULDEN PER SECTOR EN PER SOORT	Niet-financiële nationale sectoren	Bedrijven en particulieren (1)	Accepten, handelspapier en promessen	0,1	—	—	—	—	77,9	—	5,1	—	6,2	4,2	93,5	
			Verplichtingen in rek.-courant of voorschotrek. .	9,4	—	—	—	—	75,9	—	0,1	—	1,2	—	—	86,6
			Obligaties	17,8	—	—	—	—	—	—	1,2	19,0	—	—	—	38,0
			Andere leningen op halflange en lange termijn .	—	0,1	—	—	0,4	—	—	146,0	44,0	141,8	—	—	332,3
			Diversen	—	2,2	2,1	0,1	21,6	—	—	1,0	12,0	0,8	—	—	39,8
	(Aandelen en deelnemingen)	(227,6)	(1,3)	(...)	—	(...)	—	(1,1)	(—)	(0,4)	(4,9)	(—)	(...)	(235,4)		
	Totaal ...	27,2	2,4	2,1	0,1	22,0	—	153,7	—	153,4	75,0	150,0	4,2	590,2		
	Para-statale bedrijven (2)	Geld op zeer korte termijn	—	—	—	—	—	—	—	—	0,5	—	—	—	0,5	
		Accepten, handelspapier en promessen	0,7	—	—	—	—	0,1	1,4	—	0,2	—	—	—	2,4	
		Verplichtingen in rek.-courant of voorschotrek. .	0,2	—	—	—	—	—	1,3	—	—	—	—	—	1,5	
Obligaties verkrijgbaar door elke belegger		19,5	0,6	—	—	—	3,7	2,9	0,7	4,2	4,7	0,6	—	37,0		
Obligaties niet verkrijgbaar door elke belegger .		—	0,2	—	0,1	—	1,4	4,6	—	1,4	5,8	0,7	1,0	14,8		
Andere leningen op halflange en lange termijn .	—	—	—	0,1	—	2,1	—	—	—	0,2	12,2	—	—	14,5		
Diversen	8,7	0,1	5,7	0,3	—	1,9	0,5	—	—	—	0,1	0,4	17,6			
(Aandelen en deelnemingen)	(1,0)	—	(15,6)	(7,6)	(...)	—	(0,1)	(—)	(0,4)	(0,2)	(0,5)	(0,9)	(26,3)			
Totaal ...	29,1	0,8	5,7	0,5	—	9,2	10,7	0,7	6,3	10,3	13,6	1,5	88,4			
Staat (Schatkist) (3)	Gelden van derden	3,3	—	—	2,3	—	—	—	—	—	—	0,1	8,6	58,7		
	Certificaten op korte termijn	—	—	—	0,2	—	16,3	41,3	3,6	9,6	0,4	14,5	1,9	88,5		
	Obligaties verkrijgbaar door elke belegger	142,5	2,4	—	2,3	1,9	9,7	54,1	2,9	35,0	48,2	7,6	1,4	308,0		
	Obligaties niet verkrijgbaar door elke belegger .	—	0,2	—	—	—	13,0	67,4	—	2,7	2,0	0,4	0,2	85,9		
	Diversen	—	0,4	—	—	2,1	0,4	0,7	—	—	0,6	0,2	—	4,3		
Totaal ...	145,8	3,8	—	4,7	4,0	39,4	207,9	6,5	47,3	51,2	22,7	12,1	545,4			
Overheidssector niet elders vermeld (o.m. lagere overheid) (4)	Geld op zeer korte termijn	—	—	—	—	—	—	—	—	—	—	—	—	—		
	Verplichtingen in rek.-courant of voorschotrek. .	—	—	—	—	—	—	8,0	—	—	—	—	—	8,0		
	Obligaties verkrijgbaar door elke belegger	22,0	0,6	—	0,3	—	0,4	2,5	1,0	3,1	8,5	1,3	—	39,8		
	Obligaties niet verkrijgbaar door elke belegger .	—	—	—	—	—	0,7	1,8	—	13,6	2,2	—	0,3	18,5		
	Andere leningen op halflange en lange termijn .	—	6,2	—	—	—	—	—	—	1,0	—	74,6	—	81,8		
Diversen	2,4	0,6	1,3	—	—	—	—	—	—	—	0,2	4,0	8,5			
Totaal ...	24,4	7,3	1,3	0,3	—	1,2	12,3	1,0	17,6	10,7	76,2	4,2	156,6			
Sociale verzekering (5)	Reserves van de sociale verzekering	8,7	—	—	—	—	—	—	—	—	—	—	—	8,7		
	Obligaties verkrijgbaar door elke belegger	—	—	—	—	—	0,2	—	—	—	—	—	—	0,3		
	Obligaties niet verkrijgbaar door elke belegger .	—	—	—	—	—	—	0,7	—	0,9	12,7	0,2	2,3	16,9		
	Diversen	25,0	—	0,5	—	—	—	—	—	0,7	1,5	—	4,1	33,0		
	Totaal ...	33,7	—	0,5	—	—	0,3	0,7	—	1,6	14,3	0,2	6,4	58,9		
Buitenland (6)	Geld op zeer korte termijn (Belgische franken) .	—	—	—	—	—	—	1,8	—	—	—	—	—	1,8		
	Accepten en handelspapier	—	—	—	—	—	—	21,1	—	1,7	—	2,7	2,5	28,1		
	Verplichtingen in rek.-courant of voorschotrek. .	—	—	—	—	—	—	6,4	—	0,2	—	—	—	6,6		
	Overige verplichtingen op korte termijn (incl. de goudvoorraad van de N.B.B.)	—	—	—	—	—	—	170,8	—	—	—	—	—	170,8		
	Obligaties	8,5	—	0,8	—	0,1	—	2,4	0,9	0,3	3,1	0,2	—	16,3		
	Verplichtingen van de internationale kredietinstellingen uit hoofde van de inschrijving van België	—	—	10,6	—	—	—	14,7	—	—	—	—	—	25,3		
	Diversen	—	2,1	7,5	—	0,7	—	0,9	—	—	0,5	0,2	—	12,0		
	(Aandelen en deelnemingen)	(0,2)	(0,5)	(...)	—	—	(—)	(1,5)	(—)	(0,4)	(1,3)	(—)	(...)	(3,8)		

SCHULDEN PER SECTOR EN PER SOORT

		Financiële instellingen												
Geldscheppende instellingen (7)	Geld	319,5	3,2	4,0	17,7	0,7	—	...	2,4	2,6	0,3	...	350,5	
	Geld op zeer korte termijn	—	...	—	3,4	3,0	0,1	0,1	...	0,1	6,8	
	Brutoverplichtingen tegenover het buitenland	—	—	—	—	—	117,7	—	—	—	—	—	117,7	
	Deviezendeposito's van de ingezetenen	8,4	—	—	—	—	—	—	—	—	—	—	8,4	
	Inlagen op spaarboekjes van de ingezetenen	59,2	—	—	—	—	—	—	—	—	—	—	59,2	
	Termijndeposito's van de ingezetenen	48,6	—	—	—	—	—	—	—	—	—	—	48,6	
	Verplichtingen niet elders vermeld	—	—	—	—	—	—	16,9	...	—	16,9	
	Obligaties (incl. kasbons)	13,3	—	—	—	—	—	—	—	...	0,3	...	13,5	
	Diversen	0,2	...	0,2	16,1	16,4	
	(Aandelen en deelnemingen)	(13,9)	...	(0,2)	(0,8)	...	(0,1)	(0,1)	...	(15,0)	
Totaal	449,3	3,2	4,2	17,7	0,7	121,1	19,9	0,1	2,5	2,8	0,4	16,1	638,1	
Rentenfonds (8)	Geld op zeer korte termijn	—	...	—	—	
	Certificaten op korte termijn	—	—	—	...	—	...	4,2	—	2,0	...	0,1	6,3	
	Verplichtingen in rek.-courant of voorschotrek	—	—	2,8	—	—	—	...	—	2,9	
	Diversen	—	—	—	—	—	—	0,1	2,9	
Totaal	—	...	2,8	4,2	—	2,0	...	0,1	9,2		
Spaarkassen, hypotheek- en kapitalisatiemaatschappijen (9)	Direct opvraagbare deposito's	5,6	0,1	1,5	...	—	...	1,6	0,2	...	9,0	
	Inlagen op spaarboekjes	198,7	...	—	0,5	—	0,2	199,4	
	Termijndeposito's	2,2	1,3	2,9	...	—	...	1,0	...	1,1	8,4	
	Obligaties (incl. kasbons)	22,4	—	...	0,8	23,2	
	Wiskundige reserves van de kapitalisatiemaatschappijen	0,6	—	—	—	—	—	—	—	—	—	—	0,6	
	Diversen	6,7	0,1	...	0,1	...	2,5	9,4	
	(Aandelen en deelnemingen)	(2,3)	(0,1)	(2,4)	
Totaal	236,2	1,3	...	0,6	4,4	...	0,1	...	0,1	3,4	0,2	3,8	250,1	
Instellingen voor verzekering, op het leven en tegen arbeidsong., pensioenfondsen (10)	Reserves van de sociale verzekering	32,6	—	—	—	—	—	—	—	—	—	—	32,6	
	Wiskundige reserves	189,6	—	—	—	—	17,2	—	—	—	—	—	206,8	
	Obligaties niet verkrijgbaar door elke belegger	—	—	—	...	0,4	0,6	1,0	
	Diversen	9,7	...	0,5	...	2,2	2,5	14,9	
	Totaal	231,9	...	0,5	...	2,6	17,2	0,6	...	2,5	255,3
Niet-geldscheppende openbare kredietinstellingen (11)	Direct opvraagbare deposito's	3,8	0,1	0,2	—	4,1	
	Geld op zeer korte termijn	—	—	—	2,4	1,3	...	0,2	4,1	
	Inlagen op spaarboekjes	10,6	...	—	—	10,6	
	Termijndeposito's	2,7	1,0	...	3,1	2,7	0,6	0,6	—	0,3	1,6	...	13,1	
	Verplichtingen in rek.-courant of voorschotrek	0,7	—	1,4	...	0,2	2,4	
	Obligaties verkrijgbaar door elke belegger	108,0	0,4	...	0,4	3,1	0,1	14,3	0,3	12,0	26,1	0,7	165,3	
	Obligaties niet verkrijgbaar door elke belegger	—	1,1	5,4	2,0	...	5,0	21,8	...	37,4	
	Diversen	4,7	...	14,4	2,2	0,3	—	0,4	...	0,2	29,2	
	(Aandelen en deelnemingen)	(0,1)	(...)	(1,2)	(0,7)	(...)	(...)	(0,2)	(—)	(...)	(...)	(...)	(...)	(2,2)
	Totaal	129,8	1,3	14,4	3,7	6,9	10,7	18,1	0,3	20,4	49,5	1,3	9,7	266,2
Niet-bepaalde sectoren en aanpassingen (12)			2,8	1,4	...	1,8	...	15,8	0,8	14,4	7,5	2,6	—	47,1
	(13) = (1) tot (12)	1.315,9	25,2	51,9	27,7	44,3	199,0	661,7	10,4	267,8	228,8	270,5	63,1	3.166,4

Noot : Wegens de afrondingen zijn de totalen niet noodzakelijk gelijk aan de som van de posten.

XII - 2. — BEWEGINGEN VAN DE VORDERINGEN EN SCHULDEN IN 1967 ¹

(Miljarden franken)

SCHULDEN PER SECTOR EN PER SOORT		VORDERINGEN PER SECTOR EN PER SOORT														
		Niet-financiële nationale sectoren						Buitenland	Financiële instellingen					Niet bepaalde sect. en aansparingen	Totaal van de schulden (18) = (1) tot (12)	
		Bedrijven en particulieren	Parastatale bedrijven	Staat (Schatkist)	Overheidssector niet elders vermeld (o.m. lagere overheid)	Sociale verzekering	Geldschepende instellingen		Rentenfonds	Spaarkassen, hypotheek- en kapitalisatiemaatschappijen	Inst. voor verzekering op het leven en tegen arbeidsongevallen, pensioenfondsen	Niet-geldschepende openbare kredietinstellingen				
													(1)			(2)
----- Gegevens niet beschikbaar																
... Nihil of beneden F 50 miljoen																
— Niet gedaan verrichtingen																
Niet-financiële nationale sectoren	Bedrijven en particulieren (1)	Accepten, handelspapier en promessen	...	—	+ 8,2	—	+ 0,8	+ 4,0	+ 0,4	+ 13,4		
		Verplichtingen in rek.-courant of voorschotrek.	+ 0,3	+13,2	—	+ 0,1	+ 13,7		
		Obligaties	+ 0,8	+ 0,1	+ 0,8		
		Andere leningen op halflange en lange termijn	+15,1	+ 3,1	+14,9	+ 33,0	
		Diversen	+ 0,4	+ 0,2	- 0,1	+ 0,3	+12,5 ²	- 1,0	+ 1,6	+ 0,1	+ 14,0	
	(Aandelen en deelnemingen)	(+ 3,3)	(+ 0,3)	(...)	(...)	(+ 2,8) ³	(+ 0,2)	(—)	(- 0,1)	(+ 0,4)	(—)	(...)	(+ 6,8)		
	Totaal ...	+ 1,0	+ 0,4	+ 0,2	- 0,1	+ 0,3	+12,5	+21,5	—	+14,9	+ 4,8	+19,1	+ 0,4	+ 74,9		
Niet-financiële nationale sectoren	Parastatale bedrijven (2)	Geld op zeer korte termijn	—	- 0,3	+ 0,4		
		Accepten, handelspapier en promessen	+ 0,1	- 0,5	- 0,4		
		Verplichtingen in rek.-courant of voorschotrek.	+ 0,9	+ 0,6		
		Obligaties verkrijgbaar door elke belegger	+ 1,5	+ 0,1	- 0,2	+ 1,3	+ 0,2	- 0,2	+ 0,1	+ 2,8		
		Obligaties niet verkrijgbaar door elke belegger	—	- 0,6	+ 2,0	+ 0,3	- 0,2	- 0,6	+ 0,9		
	Andere leningen op halflange en lange termijn	+ 0,8	+ 1,5	+ 2,2			
	Diversen	+ 0,2	+ 0,2	+ 0,3	+ 0,3	- 0,1	+ 0,9		
	(Aandelen en deelnemingen)	(+ 0,1)	(+ 0,4)	(+ 0,5)	(...)	(...)	(—)	(+ 0,1)	(...)	(+ 0,1)	(...)	(+ 1,2)		
	Totaal ...	+ 1,9	+ 0,1	+ 0,2	- 0,4	+ 4,0	+ 0,8	- 0,4	+ 1,0	- 0,2	+ 7,0		
Niet-financiële nationale sectoren	Staat (Schatkist) (3)	Gelden van derden	- 0,4	+ 0,1	- 4,1	+ 2,4	- 1,9		
		Certificaten op korte termijn	+ 0,5	- 2,4	+ 0,3	+ 4,5	- 0,1	+ 6,6		
		Obligaties verkrijgbaar door elke belegger	+10,6	- 0,2	+ 0,1	+ 0,1	- 0,6	+ 7,0	- 0,4	+ 0,9	+ 3,0	- 0,5	+ 20,1		
		Obligaties niet verkrijgbaar door elke belegger	—	+ 0,2	- 3,2	+ 2,7	- 0,4	- 0,2	- 0,3	- 1,1		
		Diversen	- 0,4	+ 0,9	+ 0,1	+ 1,0	- 0,1	+ 1,5		
	Totaal ...	+10,2	+ 0,1	—	+ 0,1	+ 1,0	- 5,0	+ 4,2	- 0,1	+ 5,5	+ 3,1	+ 3,6	+ 2,4	+ 25,2		
Niet-financiële nationale sectoren	Overheidssector niet elders vermeld (o.m. lagere overheid) (4)	Geld op zeer korte termijn	—		
		Verplichtingen in rek.-courant of voorschotrek.	- 1,6	- 1,6		
		Obligaties verkrijgbaar door elke belegger	+ 1,8	+ 1,2	- 0,1	+ 0,4	+ 0,1	+ 3,4		
		Obligaties niet verkrijgbaar door elke belegger	—	+ 1,5	+ 1,1	+ 0,2	+ 2,2		
		Andere leningen op halflange en lange termijn	+ 0,3	+ 0,1	+ 6,8	+ 7,1		
	Diversen	+ 0,2	- 0,5	- 0,1	- 0,8	- 1,2			
	Totaal ...	+ 2,0	+ 0,2	- 0,5	- 0,6	+ 1,1	- 0,1	+ 1,6	+ 0,1	+ 6,7	- 0,6	+ 10,0		
Niet-financiële nationale sectoren	Sociale verzekering (5)	Reserves van de sociale verzekering	+ 0,8	+ 0,8		
		Obligaties verkrijgbaar door elke belegger		
		Obligaties niet verkrijgbaar door elke belegger	- 0,1	- 0,4	+ 1,8	+ 0,1	+ 1,9		
		Diversen	+ 0,2	- 0,1	+ 0,1	+ 0,3		
		Totaal ...	+ 1,0	- 0,1	- 0,5	+ 1,9	+ 0,1	+ 0,6	+ 3,1	
Buitenland (6)	Geld op zeer korte termijn (Belgische franken)	—		
	Accepten en handelspapier	+ 2,8	+ 0,5	+ 1,1	+ 1,1	+ 5,5		
	Verplichtingen in rek.-courant of voorschotrek.	+ 0,2	+ 0,2		
	Overige verplichtingen op korte termijn (incl. de goudvoorraad van de N.B.B.)	+20,4	+ 20,4		
	Obligaties	+ 0,4	- 0,9 ⁵	- 0,5		
	Verplichtingen van de internationale kredietinstellingen uit hoofde van de inschrijving van België	+ 0,3	- 0,4	+ 0,3		
	Diversen	+ 2,8 ⁴	+ 0,6	+ 0,4	+ 0,3	+ 0,9	- 0,7	+ 4,3		
(Aandelen en deelnemingen)	(+ 6,0) ⁵	(- 0,1)	(...)	(—)	(+ 0,1)	(—)	(+ 0,2) ⁵	(...) ⁵	(—)	(...)	(+ 6,1)		

SCHULDEN PER SECTOR EN PER SOORT

Financiële instellingen	SCHULDEN PER SECTOR EN PER SOORT														
Geldscheppende instellingen (7)	Geld	+ 7,7	+ 0,1	+ 0,6	+ 2,6	+ 11,0		
	Geld op zeer korte termijn	—	...	—	+ 1,0	+ 1,8	+ 0,1	+ 0,1	...	+ 3,1	
	Brutoverplichtingen tegenover het buitenland	—	—	—	—	—	—	—	+ 15,2	—	—	—	—	+ 15,2	
	Deviezendeposito's van de ingezetenen	+ 2,7	—	—	—	—	—	—	—	—	—	—	—	+ 2,7	
	Inlagen op spaarboekjes van de ingezetenen	+ 10,7	—	—	—	—	—	—	—	—	—	—	—	+ 10,7	
	Termijndeposito's van de ingezetenen	+ 8,2	—	—	—	—	—	—	—	—	—	—	—	+ 8,2	
	Verplichtingen niet elders vermeld	—	—	...	—	—	—	—	—	+ 1,3	...	—	—	+ 1,3	
	Obligaties (incl. kasbons)	+ 1,5	—	—	—	—	—	—	—	—	—	+ 0,1	—	+ 1,6	
	Diversen	—	—	—	—	—	—	—	—	—	—	—	+ 1,0	+ 1,0	
	(Aandelen en deelnemingen)	(+ 1,6)	—	(...)	—	—	—	—	(+ 0,2)	—	(...)	(...)	—	(+ 1,9)	
Totaal ...	+ 30,8	+ 0,1	+ 0,6	+ 2,6	+ 16,2	+ 3,0	+ 0,1	- 0,5	+ 0,6	+ 0,1	+ 1,0	+ 54,7
Rentenfonds (8)	Geld op zeer korte termijn	—	...	—	- 1,0	- 0,3	—	- 0,1	...	- 0,1	- 1,6	
	Certificaten op korte termijn	—	—	—	—	—	—	...	+ 0,2	—	+ 1,5	—	+ 0,1	+ 1,8	
	Verplichtingen in rek.-courant of voorschotrek	—	—	—	—	—	—	—	- 0,3	—	- 0,3	
	Diversen	—	—	—	—	—	—	—	—	—	—	—	—	...	
Totaal ...	—	- 1,0	- 0,4	—	+ 1,4	...	+ 0,1	...	
Spaarkassen, hypotheek- en kapitalisatiemaatschappijen (9)	Direct opvraagbare deposito's	+ 0,8	+ 0,1	+ 0,1	—	—	...	+ 0,7	...	+ 1,6	
	Inlagen op spaarboekjes	+ 20,1	...	—	+ 0,3	—	—	+ 0,2	+ 20,5	
	Termijndeposito's	+ 0,6	+ 0,4	—	—	- 0,6	—	—	...	+ 0,3	...	+ 1,4	
	Obligaties (incl. kasbons)	+ 4,3	—	—	...	+ 0,1	...	+ 4,4	
	Wiskundige reserves van de kapitalisatiemaatschappijen	+ 0,1	—	—	—	—	—	—	—	—	—	+ 0,1	
	Diversen	- 0,1	- 0,1	+ 0,4	+ 0,2
	(Aandelen en deelnemingen)	(+ 0,2)	—	—	—	—	—	—	—	—	—	—	—	—	(+ 0,2)
Totaal ...	+ 25,8	+ 0,3	...	+ 0,3	- 0,4	+ 1,1	...	+ 1,3	+ 28,3	
Instellingen voor verzekering op het leven en tegen arbeidsong. pensioenfondsen (10)	Reserves van de sociale verzekering	+ 2,1	—	—	—	—	—	—	—	—	—	—	—	+ 2,1	
	Wiskundige reserves	+ 12,2	—	—	—	—	—	+ 1,0 ^e	—	—	—	—	—	+ 13,2	
	Obligaties niet verkrijgbaar door elke belegger	—	- 0,1	...	- 0,1	
	Diversen	+ 0,9	...	+ 0,1	...	- 0,5	+ 0,6	
	Totaal ...	+ 15,3	...	+ 0,1	...	- 0,5	+ 1,0	- 0,1	...	+ 15,8	
Niet-geldscheppende openbare kredietinstellingen (11)	Direct opvraagbare deposito's	+ 0,4	- 0,1	—	+ 0,3	
	Geld op zeer korte termijn	—	...	—	+ 2,3	- 0,3	...	+ 0,9	...	+ 0,2	+ 3,2	
	Inlagen op spaarboekjes	+ 1,1	...	—	—	—	+ 1,1	
	Termijndeposito's	- 0,5	- 0,1	—	- 2,0	+ 0,6	—	—	+ 0,1	- 0,6	+ 0,4	- 2,2	
	Verplichtingen in rek.-courant of voorschotrek	+ 0,5	
	Obligaties verkrijgbaar door elke belegger	+ 15,6	+ 0,1	+ 0,7	+ 1,0	...	+ 1,6	+ 2,0	...	+ 21,0	
	Obligaties niet verkrijgbaar door elke belegger	—	- 0,1	+ 1,4	+ 0,6	+ 0,5	+ 1,2	...	+ 4,3	
	Diversen	+ 0,6	...	+ 1,7	+ 0,1	+ 1,8	+ 4,1
	(Aandelen en deelnemingen)	(...)	(...)	(...)	(...)	(...)	(...)	(...)	(...)	(-)	(...)	(...)	(...)	(...)	(...)
Totaal ...	+ 17,2	...	+ 1,7	- 2,0	+ 1,3	+ 3,7	+ 1,5	+ 3,3	+ 2,6	+ 0,2	+ 2,8	+ 32,2	
Niet bepaalde sectoren en aanpassingen (12)		...	+ 0,1	...	+ 0,2	+ 0,4	- 1,7	+ 0,1	+ 3,1	+ 2,0	+ 0,3	—	+ 4,6		
			
(13) = (1) tot (12)	Totaal van de vorderingen	+ 108,1	+ 1,8	+ 3,2	+ 0,9	+ 2,2	+ 26,7	+ 57,5	...	+ 30,0	+ 14,1	+ 32,2	+ 9,3	+ 286,0	

Not : Wegens de afrondingen zijn de totalen niet noodzakelijk gelijk aan de som van de posten.

1 Voor de jaren 1958, 1959 en 1960, cf. Tijdschrift voor Documentatie en Voorlichting, XXXVIIIe jaargang, deel I, nr 2, februari 1963; voor het jaar 1961, cf. hetzelfde Tijdschrift, XXXIXe jaargang, deel I, nr 3, maart 1964; voor het jaar 1962, cf. hetzelfde Tijdschrift, XLe jaargang, deel II, nr 4, oktober 1965; voor het jaar 1963, cf. hetzelfde Tijdschrift, XLIIe jaargang, deel I, nr 2, februari 1967; voor het jaar 1964, cf. hetzelfde Tijdschrift, XLIIe jaargang, deel I, nr 3, maart 1967; voor het jaar 1965, cf. hetzelfde Tijdschrift, XLIIIe jaargang, deel I, nr 3, maart 1968; voor het jaar 1966, cf. hetzelfde Tijdschrift, XLIVe jaargang, deel I, nr 4, april 1969.

2 Cf. rubrieken 4.322, 4.323, 4.324 en 4.33 van tabel IX-1.

3 Cf. rubriek 4.321 van tabel IX-1 (met inbegrip van de obligaties).

4 Cf. rubrieken 4.312, 4.313 en 4.314 van tabel IX-1.

5 Cf. rubriek 4.311 van tabel IX-1 (met inbegrip van de obligaties voor de creditsector « Bedrijven en particulieren »).

6 In de betalingsbalans is deze beweging niet opgenomen in de kapitaalverrichtingen.

XII - 3a. — UITSTAANDE VORDERINGEN EN SCHULDEN OP 31 DECEMBER 1966

Totalen per sector
(Miljarden franken)

..... Gegevens niet beschikbaar ... Nihil of beneden F 50 miljoen — Niet gedane verrichtingen	Bedrijven en particulieren	Parastatale bedrijven	Staat (Schatkist)	Overheidssector niet elders vermeld	Sociale verzekering	Niet-financiële nationale sectoren samen	Buitenland	Geldscheppende instellingen	Rentenfonds	Spaarkassen, hypotheek- en kapitalisatiemaatschappijen	Instellingen voor verzekering op het leven en tegen arbeidsongevallen, pensioenfondsen	Niet-geldscheppende openbare kredietinstellingen	Financiële instellingen samen	Niet bepaalde sectoren en aanpassingen	Totaal van de schulden
	(1)	(2)	(3)	(4)	(5)	(6) = (1) tot (5)	(7)	(8)	(9)	(10)	(11)	(12)	(13) = (8) tot (12)	(14)	(15) = (6) + (7) + (13) + (14)
1. Bedrijven en particulieren	26,1	2,1	1,8	0,3	26,6	56,9	...	132,3	—	138,5	65,4	130,9	467,1	3,8	527,8
2. Parastatale bedrijven	27,2	0,7	5,5	0,5	0,1	34,0	9,6	6,7	0,7	5,5	10,6	12,6	36,1	1,6	81,4
3. Staat (Schatkist)	135,6	3,7	—	4,6	5,2	149,1	43,7	203,9	6,6	41,8	45,9	19,1	317,3	10,0	520,1
4. Overheidssector niet elders vermeld	22,4	7,1	1,8	0,3	...	31,6	1,8	11,2	1,2	16,1	10,6	69,5	108,6	4,8	146,7
5. Sociale verzekering	40,0	...	0,5	...	3,8	44,3	0,3	0,8	...	2,1	12,4	0,1	15,4	5,8	65,8
6. Niet-financiële nationale sectoren samen	251,3	13,6	9,6	5,7	35,7	315,9	55,4	354,9	8,5	204,0	144,9	232,2	944,5	26,0	1.341,8
7. Buitenland	8,5	1,5	17,8	...	0,5	28,3	—	193,9	0,9	1,7	5,1	2,1	203,7	1,4	233,4
8. Geldscheppende instellingen	418,7	3,2	3,6	15,1	0,7	441,3	104,6	16,9	...	3,0	2,2	0,3	22,4	15,1	583,4
9. Rentenfonds	—	...	2,8	2,8	1,0	4,6	—	0,6	...	0,1	5,3	0,1	9,3
10. Spaarkassen, hypotheek- en kapitalisatiemaatschappijen	210,4	0,9	...	0,2	5,6	217,1	...	0,1	...	0,2	1,5	0,3	2,1	2,6	221,8
11. Instellingen voor verzekering op het leven en tegen arbeidsongevallen, pensioenfondsen	209,3	...	0,4	...	0,1	209,8	16,2	2,4	228,5
12. Niet-geldscheppende openbare kredietinstellingen	112,6	1,4	12,7	5,7	7,9	140,3	7,3	16,3	0,3	17,1	44,7	1,1	79,5	7,0	234,0
13. Financiële instellingen samen ...	951,0	5,5	19,5	21,0	14,3	1.011,3	129,1	37,9	0,3	20,9	48,4	1,8	109,3	27,2	1.277,0
14. Niet bepaalde sectoren en aanpassingen	2,8	2,8	...	1,6	7,2	...	17,5	0,7	11,3	5,4	2,3	37,2	—	44,4
15. Totaal van de vorderingen	1.210,9	23,4	49,7	26,8	52,1	1.362,9	184,5	604,2	10,4	237,8	203,8	238,3	1.294,5	54,6	2.896,5
16. Saldo van de vorderingen en schulden	+ 683,1	— 58,0	— 470,4	— 119,9	— 13,7	+ 21,1	— 48,9	+ 20,8	+ 1,1	+ 16,0	— 24,7	+ 4,3	+ 17,5	+ 10,2	—

Notaat : Wegens de afrondingen zijn de totalen niet noodzakelijk gelijk aan de som van de posten.

XII - 3b. — UITSTAANDE VORDERINGEN EN SCHULDEN OP 31 DECEMBER 1967

Totalen per sector
(Miljarden franken)

..... Gegevens niet beschikbaar ... Nihil of beneden F 50 miljoen — Niet gedane verrichtingen	Bedrijven en particulieren	Parastatale bedrijven	Staat (Schatkist)	Overheidssector niet elders vermeld	Sociale verzekering	Niet-financiële nationale sectoren samen (6) = (1) tot (5)	Buitenland	Geldscheppende instellingen	Rentenfonds	Spaarkassen, hypotheek- en kapitalisatiemaatschappijen	Instellingen voor verzekering op het leven en tegen arbeidsongevallen, pensioenfondsen	Niet-geldscheppende openbare kredietinstellingen	Financiële instellingen samen (18) = (8) tot (12)	Niet bepaalde sectoren en aanpassingen (14)	Totaal van de schulden (15) = (6) + (7) + (18) + (14)
	(1)	(2)	(3)	(4)	(5)	(6)	(7)	(8)	(9)	(10)	(11)	(12)	(18)	(14)	(15)
1. Bedrijven en particulieren	27,2	2,4	2,1	0,1	22,0	53,8	...	153,7	—	153,4	75,0	150,0	532,1	4,2	590,2
2. Parastatale bedrijven	29,1	0,8	5,7	0,5	...	36,1	9,2	10,7	0,7	6,3	10,3	13,6	41,6	1,5	88,4
3. Staat (Schatkist)	145,8	3,8	—	4,7	4,0	158,3	39,4	207,9	6,5	47,3	51,2	22,7	335,6	12,1	545,4
4. Overheidssector niet elders vermeld	24,4	7,3	1,3	0,3	...	33,3	1,2	12,3	1,0	17,6	10,7	76,2	117,8	4,2	156,6
5. Sociale verzekering	33,7	...	0,5	...	1,2	35,4	0,3	0,7	...	1,6	14,3	0,2	16,8	6,4	58,9
6. Niet-financiële nationale sectoren samen	260,2	14,3	9,6	5,6	27,2	316,9	50,1	385,3	8,2	226,2	161,5	262,7	1.043,9	28,4	1.439,5
7. Buitenland	8,5	2,2	18,9	0,8	30,4	—	218,2	0,9	2,2	3,6	3,1	228,0	2,5	260,8
8. Geldscheppende instellingen	449,3	3,2	4,2	17,7	0,7	475,1	121,1	19,9	0,1	2,5	2,8	0,4	25,7	16,1	638,1
9. Rentenfonds	—	...	2,8	2,8	...	4,2	—	2,0	...	0,1	6,3	0,1	9,2
10. Spaarkassen, hypotheek- en kapitalisatiemaatschappijen	236,2	1,3	...	0,6	4,4	242,5	0,1	...	0,1	3,4	0,2	3,8	3,8	250,1
11. Instellingen voor verzekering op het leven en tegen arbeidsongevallen, pensioenfondsen	231,9	...	0,5	...	2,6	235,0	17,2	0,6	...	0,6	2,5	255,3
12. Niet-geldscheppende openbare kredietinstellingen	129,8	1,3	14,4	3,7	6,9	156,1	10,7	18,1	0,3	20,4	49,5	1,3	89,6	9,7	266,2
13. Financiële instellingen samen ...	1.047,2	5,8	21,9	22,0	14,6	1.111,5	149,0	42,3	0,4	25,0	56,3	2,0	126,0	32,2	1.418,9
14. Niet bepaalde sectoren en aanpassingen	2,8	1,4	...	1,8	6,0	15,8	0,8	14,4	7,5	2,6	41,1	—	47,1
15. Totaal van de vorderingen	1.315,9	25,2	51,9	27,7	44,3	1.465,0	199,0	661,7	10,4	267,8	228,8	270,5	1.439,2	63,1	3.166,4
16. Saldo van de vorderingen en schulden	+ 725,7	— 63,2	— 493,5	— 128,9	— 14,6	+ 25,5	— 61,8	+ 23,6	+ 1,2	+ 17,7	— 26,5	+ 4,3	+ 20,3	+ 16,0	—

Noot : Wegens de afrondingen zijn de totalen niet noodzakelijk gelijk aan de som van de posten.

XII - 4. — BEWEGINGEN VAN DE VORDERINGEN EN SCHULDEN IN 1967

Totalen per sector

(Miljarden franken)

..... Gegevens niet beschikbaar ... Nihil of beneden F 50 miljoen — Niet gedane verrichtingen	Bedrijven en particulieren	Parastatale bedrijven	Staat (Schatkist)	Overheidssector niet elders vermeld	Sociale verzekering	Niet-financiële nationale sectoren samen	Buitenland	Geldscheppende instellingen	Rentenfonds	Spaarkassen, hypotheek- en kapitalisatiemaatschappijen	Instellingen voor verzekering op het leven en tegen arbeidsongevallen, pensioenfondsen	Niet-geldscheppende openbare kredietinstellingen	Financiële instellingen samen	Niet bepaalde sectoren en aanpassingen	Totaal van de schulden
	(1)	(2)	(3)	(4)	(5)	(6) = (1) tot (5)	(7)	(8)	(9)	(10)	(11)	(12)	(13) = (8) tot (12)	(14)	(15) = (6) + (7) + (13) + (14)
1. Bedrijven en particulieren	+ 1,0	+ 0,4	+ 0,2	- 0,1	+ 0,3	+ 1,8	+ 12,5	+ 21,5	—	+ 14,9	+ 4,8	+ 19,1	+ 60,3	+ 0,4	+ 74,9
2. Parastatale bedrijven	+ 1,9	+ 0,1	+ 0,2	+ 2,2	- 0,4	+ 4,0	...	+ 0,8	- 0,4	+ 1,0	+ 5,4	- 0,2	+ 7,0
3. Staat (Schatkist)	+ 10,2	+ 0,1	—	+ 0,1	+ 1,0	+ 11,4	- 5,0	+ 4,2	- 0,1	+ 5,5	+ 3,1	+ 3,6	+ 16,3	+ 2,4	+ 25,2
4. Overheidssector niet elders vermeld	+ 2,0	+ 0,2	- 0,5	+ 1,7	- 0,6	+ 1,1	- 0,1	+ 1,6	+ 0,1	+ 6,7	+ 9,4	- 0,6	+ 10,0
5. Sociale verzekering	+ 1,0	+ 1,0	...	- 0,1	...	- 0,5	+ 1,9	+ 0,1	+ 1,4	+ 0,6	+ 3,1
6. Niet-financiële nationale sectoren samen	+ 16,1	+ 0,8	- 0,1	...	+ 1,3	+ 18,1	+ 6,5	+ 30,7	- 0,2	+ 22,3	+ 9,5	+ 30,5	+ 92,8	+ 2,6	+120,2
7. Buitenland	+ 2,8	+ 0,6	+ 0,7	+ 0,3	+ 4,4	—	+ 24,3	...	+ 0,5	- 1,6	+ 1,1	+ 24,3	+ 1,6	+ 30,3
8. Geldscheppende instellingen	+ 30,8	+ 0,1	+ 0,6	+ 2,6	...	+ 34,1	+ 16,2	+ 3,0	+ 0,1	- 0,5	+ 0,6	+ 0,1	+ 3,3	+ 1,0	+ 54,7
9. Rentenfonds	—	- 1,0	- 0,4	—	+ 1,4	...	+ 0,1	+ 1,1
10. Spaarkassen, hypotheek- en kapitalisatiemaatschappijen	+ 25,8	+ 0,3	...	+ 0,3	- 0,4	+ 26,0	+ 1,1	...	+ 1,1	+ 1,3	+ 28,3
11. Instellingen voor verzekering op het leven en tegen arbeidsongevallen, pensioenfondsen	+ 15,3	...	+ 0,1	...	- 0,5	+ 14,9	+ 1,0	- 0,1	...	- 0,1	...	+ 15,8
12. Niet-geldscheppende openbare kredietinstellingen	+ 17,2	...	+ 1,7	- 2,0	+ 1,3	+ 18,2	+ 3,7	+ 1,5	...	+ 3,3	+ 2,6	+ 0,2	+ 7,6	+ 2,8	+ 32,2
13. Financiële instellingen samen ...	+ 89,1	+ 0,4	+ 2,4	+ 0,9	+ 0,4	+ 93,2	+ 19,9	+ 4,1	+ 0,1	+ 4,2	+ 4,2	+ 0,4	+ 13,0	+ 5,1	+131,0
14. Niet bepaalde sectoren en aanpassingen	+ 0,1	...	+ 0,2	+ 0,3	+ 0,4	- 1,7	+ 0,1	+ 3,1	+ 2,0	+ 0,3	+ 3,8	—	+ 4,6
15. Totaal van de vorderingen	+108,1	+ 1,8	+ 3,2	+ 0,9	+ 2,2	+116,2	+ 26,7	+ 57,5	...	+ 30,0	+ 14,1	+ 32,2	+133,8	+ 9,3	+286,0
16. Saldo van de vorderingen en schulden	+ 33,2	- 5,2	- 22,0	- 9,1	- 0,9	- 4,0	- 3,6	+ 2,8	...	+ 1,7	- 1,7	...	+ 2,8	+ 4,7	—

Noot : Wegens de afrondingen zijn de totalen niet noodzakelijk gelijk aan de som van de posten.

XIII. — GELDSCHEPPENDE INSTELLINGEN
1. — GEZAMENLIJKE BALANSEN VAN DE GELDSCHEPPENDE INSTELLINGEN

(Miljarden franken)

Einde periode	Geldhoeveelheid	Quasi-monetaire liquiditeiten			Totaal van de geldhoeveelheid en van de quasi-monetaire liquiditeiten (5) = (1) tot (4)	Goudvoorraad en nettodevieszenpositie	Vorderingen op de overheid		Discontokredieten, voorschotten en acceptokredieten aan bedrijven en particulieren		Vorderingen op en schulden tegenover niet-geldscheppende financiële instellingen		Obligatieleeningen van de depositobanken	Diversen 4
		In handen van de bedrijven en particulieren		In handen van de Schatkist			Vorderingen op de Staat 2	Vorderingen op de andere openbare besturen 3	Gefinancierd door de geldscheppende instellingen		Op en tegenover het Rentenfonds	Op en tegenover andere instellingen		
		Deposito's in Belgische franken 1	Deposito's in buitenlandse geldsoorten						pro memoria : gefinancierd door en buiten de geldscheppende instellingen	pro memoria : gefinancierd door en buiten de geldscheppende instellingen				
(1)	(2)	(3)	(4)	(5)	(6)	(7)	(8)	(9)	(10)	(11)	(12)	(13)	(14)	
1963 September	266,8	53,1	8,4	...	328,3	80,7	165,8	5,1	79,9	89,7	6,9	10,6	-11,3	-9,4
December	277,8	55,1	9,1	...	342,0	79,2	170,6	5,8	88,8	97,5	7,4	11,5	-11,4	-9,9
1964 Maart	273,3	58,3	10,1	...	341,7	78,3	174,0	4,8	88,4	101,3	7,0	10,6	-11,2	-10,2
Juni	285,6	58,3	8,1	...	352,0	79,4	177,8	5,2	92,2	104,3	8,9	10,0	-11,3	-10,2
September	283,8	64,1	5,0	...	352,9	81,0	175,9	5,0	94,3	105,4	7,8	11,2	-11,3	-11,0
December	297,4	65,1	5,2	...	367,7	88,0	179,7	6,3	98,2	108,5	7,8	11,1	-11,4	-12,0
1965 Maart	292,9	70,6	4,5	...	368,0	87,0	178,7	7,3	98,5	108,8	6,8	12,9	-11,3	-11,9
Juni	309,5	71,1	5,1	...	385,7	92,4	185,5	7,6	102,4	113,4	7,1	12,1	-11,3	-10,1
September	306,4	74,8	3,9	...	385,1	90,4	189,0	7,0	106,9	116,5	4,2	11,8	-11,3	-12,9
December	318,6	77,4	4,4	...	400,4	94,8	191,9	8,6	112,5	124,5	4,7	12,6	-11,4	-13,3
1966 Maart	314,6	82,4	4,2	...	401,2	93,7	191,3	8,3	114,0	126,8	7,2	12,4	-11,5	-14,2
Juni	329,3	81,1	4,9	...	415,3	93,4	197,4	9,5	119,0	130,8	8,8	13,4	-11,5	-14,7
September	322,4	86,4	5,1	...	413,9	89,5	195,6	10,5	125,2	135,5	5,1	15,2	-11,7	-15,5
December	339,7	89,0	5,7	...	434,4	89,2	203,9	12,0	134,9	144,5	4,6	15,7	-12,0	-13,9
1967 Maart	326,4	97,7	6,0	...	430,1	90,8	200,5	8,5	136,4	149,3	5,0	15,3	-12,4	-14,0
Juni	347,5	98,9	7,5	...	453,9	92,9	207,9	11,1	140,4	155,8	8,6	17,7	-12,6	-12,1
September	343,2	105,7	6,9	...	455,8	90,9	214,3	11,4	145,6	158,8	3,8	18,8	-13,1	-15,9
December	350,5	107,9	8,4	...	466,8	97,1	207,9	13,0	156,9	170,5	4,1	17,5	-13,5	-16,2
1968 Maart	350,0	115,9	7,5	...	473,4	94,5	212,1	12,9	159,3	175,0	3,8	20,4	-14,7	-14,9
Juni	372,7	118,3	7,9	...	498,9	97,2	225,3	12,7	166,0	181,1	7,9	19,7	-15,3	-14,6
September	361,8	123,3	9,1	...	494,2	90,1	226,8	13,1	168,0	182,3	7,8	20,6	-15,9	-16,3
December	376,5	125,8	8,8	...	511,1	86,1	231,5	16,8	182,5	196,0	6,8	21,0	-16,5	-17,1
1969 Maart	372,1	135,0	9,7	...	516,8	83,6	236,3	13,9	189,4	203,8	5,6	20,4	-17,2	-15,2
Juni	393,8	135,5	12,6	...	541,9	88,5	243,1	17,3	198,4	210,6	8,7	22,5	-19,0	-17,6
September	373,9	142,2	15,3	...	531,4	85,3	v 242,6	v 18,3	195,8	206,4	9,2	v 26,4	-20,3	v -25,9
December	386,3	149,3	14,7	...	550,3	94,7	v 251,7	v 19,3	196,0	206,0	5,4	v 27,0	-21,1	v -22,7

1 Deze deposito's omvatten de termijndeposito's en de op boekjes ingeschreven deposito's.

2 Incl. het Wegenfonds [cf. de toelichting « Hoofdstukken IX, *Betalingsbalans* en XIII, *Geldscheppende instellingen* » van het statistisch gedeelte, opgenomen in het *Tijdschrift voor Documentatie en Voorlichting* (N.B.B.) : XLIIIe jaargang, deel II, nr 8, september 1968].

3 Incl. de vorderingen op de pensioenfonds.

4 Deze rubriek omvat voornamelijk het saldo van de verrichtingen op halflange en lange termijn van het Muntfonds, van de niet elders ingedeelde vorderingen of de schulden tegenover ingezetenen, de salderingsrekeningen, de verschillen tussen de vastleggingen en participaties eensdeels en de eigen middelen anderdeels.

N. B. — Voor de wijze van opstelling : zie *Tijdschrift voor Documentatie en Voorlichting*, XXIVe jaargang, deel II, nr 6, december 1949 — XXXe jaargang, deel II, nr 5, november 1955 — XXXIIIe jaargang, deel II, nr 5, november 1958 — XLIIe jaargang, deel I, nr 1, januari 1967, deel II, nr 3, september 1967.

— Voor de indeling van de « Geldhoeveelheid », zie tabel 4, hoofdstuk XIII.

— Voor de indeling van de « Goudvoorraad en nettodevieszenpositie », zie tabel 5, hoofdstuk XIII.

**XIII - 2. — DE BALANSEN VAN DE NATIONALE BANK VAN BELGIE,
DE GELDSCHEPPENDE OPENBARE INSTELLINGEN EN DE DEPOSITOBANKEN**

a) - Nationale Bank van België — Activa — Driemaandelijks cijfers

(Miljarden franken)

	31-3-65	30-6-65	30-9-65	31-12-65	31-3-66	30-6-66	30-9-66	31-12-66	31-3-67	30-6-67	30-9-67	31-12-67	31-3-68	30-6-68	30-9-68	31-12-68	31-3-69	30-6-69	30-9-69	31-12-69	
A. Vorderingen op het buitenland :																					
1. Goud	74,2	78,1 ³	77,7	77,9	77,8	77,8	76,3	76,2	76,2	76,0	75,7	74,0	70,9	75,6	76,2	76,2	76,1	76,1	76,0	76,0	
2. I.M.F. — Deelneming	9,0	10,0	12,2	12,2	12,9	14,0	15,2	15,2	15,2	15,2	15,3	14,7	16,2	18,1	18,1	10,3	7,3	6,1	3,5	7,8	
— Leningen ¹	1,5	3,4	3,4	3,4	3,4	3,4	3,4	3,4	3,4	1,9	1,9	1,9	1,9	5,9	5,5	5,0	4,0	3,5	
— Bijzondere trekkingsrechten	—	—	—	—	—	—	—	—	—	—	—	—	—	—	—	—	—	—	—	—	
3. Obligaties	0,1	0,1	0,1	0,1	0,1	0,1	0,1	0,1	0,1	0,1	0,1	0,1	0,1	0,1	
4. Uitvoeraccepten in Belgische franken	1,8	6,2	2,7	6,7	4,9	7,3	6,1	7,6	6,9	6,8	2,7	8,0	5,3	8,1	9,9	14,2	14,4	17,1	15,6	9,8	
5. Vordering op de E.B.U. ²	—	—	—	—	—	—	—	—	—	—	—	—	—	—	—	—	—	—	—	—	
6. Andere :																					
a) in deviezen	25,9	21,9	23,2	21,9	20,0	19,7	20,0	21,4	21,3	29,9	34,9	36,1	36,6	24,2	18,2	18,1	17,9	25,0	29,3	35,6	
b) in Belgische franken	1,5	1,5	1,5	1,5	1,5	1,5	1,5	1,5	1,7	...	0,1	3,0	3,1	3,2	3,1	0,3	0,2	0,4	0,1	...	
Totaal van de vorderingen op het buitenl.	114,0	121,2	120,8	123,7	120,6	123,8	122,6	125,4	124,8	129,9	130,7	137,8	134,1	135,2	131,0	124,1	119,9	128,2	124,5	129,2	
B. Vorderingen op de binnenlandse geldschepende sector :																					
1. Munten en biljetten	0,6	0,5	0,5	0,4	0,6	0,4	0,4	0,3	0,4	0,2	0,5	0,3	0,5	0,4	0,4	0,3	0,3	0,3	0,4	0,3	
2. Andere :																					
a) op de Nationale Bank van België	—	—	—	—	—	—	—	—	—	—	—	—	—	—	—	—	—	—	—	—	
b) op de openbare instellingen	0,2	...	0,6	1,1	0,7	1,0	...	
c) op de depositobanken	0,5	...	0,5	0,5	0,3	0,7	0,2	...	
C. Vorderingen op de binnenlandse niet geldschepende sector :																					
1. Op de Staat ⁴ :																					
a) op ten hoogste één jaar	9,9	10,0	9,9	9,0	10,0	9,3	10,0	9,6	9,9	10,0	8,8	2,7	6,3	10,0	10,9	15,3	15,8	16,7	16,0	15,5	
b) op meer dan één jaar :																					
— oblig. verkrijgbaar door elke belegger ..	2,5	2,4	2,5	2,5	2,7	2,7	2,6	2,7	2,7	2,7	2,7	2,7	2,8	2,6	2,6	2,6	2,6	2,6	2,6	2,5	
— overige	34,0	34,0	34,0	34,0	34,0	34,0	34,0	34,0	34,0	34,0	34,0	34,0	34,0	34,0	34,0	34,0	34,0	34,0	34,0	34,0	
2. Op de lagere overheid en de administratieve parastatale instellingen :																					
a) op ten hoogste één jaar	—	—	—	—	—	—	—	—	—	—	—	—	—	—	—	—	—	—	—	—	
b) op meer dan één jaar :																					
— oblig. verkrijgbaar door elke belegger ..	0,4	0,3	0,4	0,4	0,4	0,4	0,4	0,4	0,5	0,5	0,5	0,5	0,5	0,5	0,5	0,5	0,6	0,6	0,6	0,6	
— overige	—	—	—	—	—	—	—	—	—	—	—	—	—	—	—	—	—	—	—	—	
3. Op de bedrijven, particulieren en parastatale bedrijven :																					
a) bankaccepten	0,2	...	2,7	0,2	1,7	1,7	4,0	0,8	0,2	...	0,8	...	0,9	0,4	1,8	2,8	3,6	4,3	1,9	
b) handelspapier	2,4	2,1	2,1	2,9	2,4	2,8	3,1	3,9	2,3	2,4	2,4	5,0	2,7	2,5	2,2	10,0	9,2	9,9	11,3	6,9	
c) voorschotten	0,1	0,1	...	0,2	
d) obligaties :																					
— verkrijgbaar door elke belegger	0,1	0,1	0,2	0,2	0,2	0,2	0,3	0,3	0,3	
— overige	—	—	—	—	—	—	—	—	—	—	—	—	—	—	—	—	—	—	—	—	
4. Op het Rentenfonds : op ten hoogste één jaar	0,8	2,9	0,7	0,3	0,3	2,2	3,5	2,9	...	—	—	—	—	
5. Op de parastatale kredietinstellingen :																					
a) op ten hoogste één jaar	2,0	0,5	0,3	...	0,2	...	0,8	1,4	2,0	0,3	0,5	0,6	1,0	...	
b) op meer dan één jaar :																					
— oblig. verkrijgbaar door elke belegger	0,1	0,1	0,1	0,1	0,1	0,1	0,1	
— overige	—	—	—	—	—	—	—	—	—	—	—	—	—	—	—	—	—	—	—	—	
D. Andere	38,3	39,8	37,0	36,2	36,2	34,7	35,6	38,4	36,5	51,4	54,3	53,8	51,3	43,1	49,3	37,2	38,6	53,4	60,3	58,4	
TOTAAL DER ACTIVA ...	204,1	211,0	207,5	211,8	208,8	212,7	213,0	219,0	212,2	235,0	235,9	237,9	232,3	233,0	234,6	226,7	226,0	251,9	256,6	249,7	

¹ Speciale bons van de Belgische Schatkist (wet van 4-1-1968 - overeenkomst d.d. 1-2-1968).

² Bilateraal gemaakte vorderingen op de debiteurlanden, bij de vereffening van de E.B.U.

³ Met inbegrip van fr. 1 miljard goud in rekening bij een buitenlandse correspondent.

⁴ Incl. het Wegenfonds [cf. de toelichting « Hoofdstukken IX, Betalingsbalans en XIII, Geldschepende instellingen » van het statistisch gedeelte, opgenomen in het Tijdschrift voor Documentatie en Voorlichting (N.B.B.) : XLIIIe jaargang, deel II, nr 8, september 1968].

a) - Nationale Bank van België — Passiva — Driemaandelijke cijfers

(Miljarden franken)

	31-3-65	30-6-65	30-9-65	31-12-65	31-3-66	30-6-66	30-9-66	31-12-66	31-3-67	30-6-67	30-9-67	31-12-67	31-3-68	30-6-68	30-9-68	31-12-68	31-3-69	30-6-69	30-9-69	31-12-69	
A. Verplichtingen aan het buitenland :																					
1. I.M.F.	0,2	0,2	0,2	0,2	0,2	0,2	0,2	0,2	0,2	0,2	0,2	0,2	0,2	0,2	0,2	0,2	0,2	0,2	0,2	0,2	
2. E.B.U.	—	—	—	—	—	—	—	—	—	—	—	—	—	—	—	—	—	—	—	—	
3. Andere :																					
a) in deviezen	—	—	—	—	—	—	—	—	—	—	—	—	—	—	—	—	—	—	—	—	
b) in Belgische franken ¹	0,5	0,6	0,7	0,7	0,7	0,6	0,6	0,7	0,6	0,4	0,5	0,7	0,5	0,5	1,5	1,0	2,0	6,3	9,9	0,7	
Totaal der verplichtingen aan het buitenland	0,7	0,8	0,9	0,9	0,9	0,8	0,8	0,9	0,8	0,6	0,7	0,9	0,7	0,7	1,7	1,2	2,2	6,5	10,1	0,9	
B. Verplichtingen aan de binnenlandse geld-scheppende sector :																					
1. Munten en biljetten ²	3,1	3,3	3,3	3,5	3,6	3,8	3,3	3,5	3,5	3,8	3,6	4,0	3,9	4,4	4,3	4,4	4,8	5,3	4,6	4,9	
2. Andere :																					
a) aan de Nationale Bank van België	—	—	—	—	—	—	—	—	—	—	—	—	—	—	—	—	—	—	—	—	
b) aan de openbare instellingen	—	—	—	—	—	—	—	—	—	—	—	—	—	—	—	—	—	—	—	—	
c) aan de depositobanken :																					
— monetaire reserve	1,3	1,4	—	—	—	—	—	—	—	—	—	—	—	—	—	—	—	—	—	—	
— andere	2,1	0,1	0,1	1,4	1,7	0,1	0,1	1,3	2,1	0,1	0,2	2,2	2,7	0,1	0,1	0,8	1,2	0,1	0,1	1,0	
C. Verplichtingen aan de binnenlandse niet geld-scheppende sector :																					
1. Chartaal geld ³	155,1	162,5	162,7	166,8	163,4	171,0	170,0	171,8	166,5	176,0	172,4	173,6	170,3	180,9	176,2	178,8	175,6	183,6	177,8	178,1	
2. Giraal geld :																					
a) aangehouden door de bedrijven en particulieren ⁴	0,5	0,3	0,4	0,4	0,4	0,3	0,3	0,5	0,3	0,3	0,3	0,4	0,4	0,4	0,4	0,8	0,5	0,6	0,6	0,4	
b) aangehouden door de overheid	—	—	—	—	—	—	—	—	—	—	—	—	—	—	—	—	—	—	—	—	
3. Quasi-monetaire liquiditeiten :																					
a) aangehouden door de bedrijven en particulieren :																					
— deposito's in Belgische franken op meer dan één maand	—	—	—	—	—	—	—	—	—	—	—	—	—	—	—	—	—	—	—	—	
— deposito's in Belgische franken op depositoboekjes	—	—	—	—	—	—	—	—	—	—	—	—	—	—	—	—	—	—	—	—	
— deposito's in deviezen	—	—	—	—	—	—	—	—	—	—	—	—	—	—	—	—	—	—	—	—	
b) aangehouden door de Schatkist	—	—	—	—	—	—	—	—	—	—	—	—	—	—	—	—	—	—	—	—	
4. Obligatieleningen	—	—	—	—	—	—	—	—	—	—	—	—	—	—	—	—	—	—	—	—	
5. Andere :																					
a) tegenover het Rentenfonds	0,3	—	0,7	0,1	—	—	—	—	—	—	0,6	—	—	—	—	—	—	—	—	—	
b) tegenover de parastatale kredietinstellingen	—	—	—	—	—	—	—	—	—	—	—	—	—	—	—	—	—	—	—	—	
c) tegenover de Schatkist	—	—	—	—	—	—	—	—	—	—	—	—	—	—	—	—	—	—	—	—	
D. Andere	41,0	42,6	39,4	38,7	38,8	36,7	38,5	41,0	39,0	54,2	58,1	56,8	54,3	46,5	51,9	40,7	41,7	55,8	63,4	64,4	
TOTAAL DER PASSIVA ...	204,1	211,0	207,5	211,8	208,8	212,7	213,0	219,0	212,2	235,0	235,9	237,9	232,3	233,0	234,6	226,7	226,0	251,9	256,6	249,7	

¹ Incl. de verplichtingen in Belgische franken aan de andere internationale instellingen dan het I.M.F. en de E.B.U.

² Incl. de munten en biljetten van de Schatkist aangehouden door de andere geldscheppende instellingen dan de Nationale Bank.

³ De cijfers van deze rubriek zijn onderschat voor het bedrag van munten en biljetten van de Schatkist aangehouden door de andere geldscheppende instellingen dan de Nationale Bank.

⁴ Incl. de direct opeisbare tegoeden van de parastatale instellingen behalve die van het Rentenfonds hetwelk onder C5a voorkomt.

a) - Nationale Bank van België — Activa — Maandelijks cijfers

(Miljarden franken)

	31-7-68	31-8-68	30-9-68	31-10-68	30-11-68	31-12-68	31-1-69	28-2-69	31-3-69	30-4-69	31-5-69	30-6-69	31-7-69	31-8-69	30-9-69	31-10-69	30-11-69	31-12-69	31-1-70	28-2-70	
A. Vorderingen op het buitenland :																					
1. Goud	75,9	75,9	76,2	76,1	76,1	76,2	76,2	76,1	76,1	76,1	76,1	76,1	76,1	76,0	76,0	76,0	75,9	76,0	75,9	76,0	
2. I.M.F. — Deelneming	18,1	18,2	18,1	18,2	13,2	10,3	10,3	10,2	7,3	7,3	6,1	6,1	3,5	3,5	3,5	3,6	6,3	7,8	7,8	9,3	
— Leningen ¹	5,9	5,5	5,5	5,5	5,0	5,0	5,0	4,0	4,0	4,0	3,5	3,5	
— Bijzondere trekkingsrechten	—	—	—	—	—	—	—	—	—	—	—	—	—	—	—	—	—	—	3,8	3,9	
3. Obligaties	0,1	
4. Uitvoeraccepten in Belgische franken	10,8	9,3	9,9	11,7	12,4	14,2	13,1	11,2	14,4	14,9	14,8	17,1	18,4	17,8	15,6	12,5	9,7	9,8	10,7	6,3	
5. Vordering op de E.B.U.	—	—	—	—	—	—	—	—	—	—	—	—	—	—	—	—	—	—	—	—	
6. Andere :																					
a) in deviezen	22,7	22,3	18,2	18,7	19,0	18,1	18,7	18,4	17,9	21,4	23,9	25,0	25,5	29,0	29,3	34,1	34,1	35,6	36,1	35,6	
b) in Belgische franken	3,4	3,2	3,1	3,1	3,4	0,3	0,1	0,1	0,2	0,2	3,3	0,4	1,6	0,1	0,1	0,1	
Totaal van de vorderingen op het buitenl.	136,9	134,4	131,0	133,3	129,1	124,1	123,4	120,0	119,9	123,9	127,7	128,2	125,1	126,4	124,5	126,3	126,0	129,2	134,3	131,1	
B. Vorderingen op de binnenl. geldschep. sector :																					
1. Munten en biljetten	0,4	0,4	0,4	0,4	0,4	0,3	0,3	0,3	0,3	0,4	0,3	0,3	0,3	0,3	0,4	0,4	0,4	0,3	0,3	0,4	
2. Andere :																					
a) op de Nationale Bank van België	—	—	—	—	—	—	—	—	—	—	—	—	—	—	—	—	—	—	—	—	
b) op de openbare instellingen	0,7	...	0,3	...	1,1	0,4	0,7	0,7	1,0	1,1	...	
c) op de depositobanken	0,4	0,5	0,8	...	0,3	0,9	0,1	0,7	0,5	0,8	0,2	0,1	...	
C. Vorderingen op de binnenlandse niet geldschepende sector :																					
1. Op de Staat ² :																					
a) op ten hoogste één jaar	8,5	10,0	10,9	13,5	15,7	15,3	8,0	17,0	15,8	15,4	15,9	16,7	12,5	16,3	16,0	8,3	11,1	15,5	2,9	13,6	
b) op meer dan één jaar :																					
— oblig. verkrijgbaar door elke belegger ..	2,6	2,6	2,6	2,6	2,6	2,6	2,6	2,6	2,6	2,6	2,6	2,6	2,6	2,6	2,6	2,6	2,6	2,5	2,5	2,5	
— overige	34,0	34,0	34,0	34,0	34,0	34,0	34,0	34,0	34,0	34,0	34,0	34,0	34,0	34,0	34,0	34,0	34,0	34,0	34,0	34,0	
2. Op de lagere overheid en de administratieve parastatale instellingen :																					
a) op ten hoogste één jaar	—	—	—	—	—	—	—	—	—	—	—	—	—	—	—	—	—	—	—	—	
b) op meer dan één jaar :																					
— oblig. verkrijgbaar door elke belegger ..	0,5	0,5	0,5	0,5	0,5	0,5	0,6	0,6	0,6	0,6	0,6	0,6	0,6	0,6	0,6	0,6	0,6	0,6	0,6	0,6	
— overige	—	—	—	—	—	—	—	—	—	—	—	—	—	—	—	—	—	—	—	—	
3. Op de bedrijven, particulieren en parastatale bedrijven :																					
a) bankaccepten	1,6	...	0,4	1,1	1,3	1,8	3,1	2,8	2,8	3,1	3,4	3,6	4,6	5,1	4,3	4,4	3,1	1,9	3,4	0,4	
b) handelspapier	3,7	2,1	2,2	3,1	4,0	10,0	9,8	8,3	9,2	9,5	12,8	9,9	11,9	14,2	11,3	9,0	6,8	6,9	7,4	4,6	
c) voorschotten	0,1	0,1	0,2	
d) obligaties :																					
— verkrijgbaar door elke belegger	0,1	0,1	0,2	0,2	0,2	0,2	0,2	0,2	0,2	0,2	0,2	0,3	0,3	0,3	0,3	0,3	0,3	0,3	0,3	0,3	
— overige	—	—	—	—	—	—	—	—	—	—	—	—	—	—	—	—	—	—	—	—	
4. Op het Rentenfonds : op ten hoogste één jaar																					
	0,4	2,7	2,9	0,6	1,3	...	—	—	—	—	—	—	—	—	—	—	—	—	—	—	
5. Op de parastatale kredietinstellingen :																					
a) op ten hoogste één jaar	0,5	0,6	1,1	0,3	1,0	
b) op meer dan één jaar :																					
— oblig. verkrijgbaar door elke belegger ..	0,1	0,1	0,1	0,1	0,1	0,1	0,1	0,1	0,1	0,1	0,1	0,1	0,1	0,1	0,1	0,1	0,1	0,1	0,2	0,2	
— overige	—	—	—	—	—	—	—	—	—	—	—	—	—	—	—	—	—	—	—	—	
D. Andere																					
	41,6	43,3	49,3	48,9	42,9	37,2	39,9	37,3	38,6	43,8	52,9	53,4	46,5	62,8	60,3	49,4	56,8	58,4	56,1	59,5	
TOTAAL DER ACTIVA ...	230,4	230,2	234,6	238,3	233,2	226,7	223,1	223,2	226,0	234,9	251,3	251,9	240,1	263,8	256,6	235,4	241,8	249,7	243,2	247,2	

¹ Speciale bons van de Belgische Schatkist (wet van 4-1-1968 - overeenkomst d.d. 1-2-1968).

² Incl. het Wegenfonds [cf. de toelichting « Hoofdstukken IX, Betalingsbalans en XIII, Geldschepende instellingen » van het statistisch gedeelte, opgenomen in het Tijdschrift voor Documentatie en Voorlichting (N.B.B.) : XLIIIe jaargang, deel II, nr 3, september 1968].

a) - Nationale Bank van België — Passiva — Maandelijke cijfers

(Miljarden franken)

	31-7-68	31-8-68	30-9-68	31-10-68	30-11-68	31-12-68	31-1-69	28-2-69	31-3-69	30-4-69	31-5-69	30-6-69	31-7-69	31-8-69	30-9-69	31-10-69	30-11-69	31-12-69	31-1-70	28-2-70
A. Verplichtingen aan het buitenland :																				
1. I.M.F.	0,2	0,2	0,2	0,2	0,2	0,2	0,2	0,2	0,2	0,2	0,2	0,2	0,2	0,2	0,2	0,2	0,2	0,2	0,2	0,2
2. E.B.U.	—	—	—	—	—	—	—	—	—	—	—	—	—	—	—	—	—	—	—	—
3. Andere :																				
a) in deviezen
b) in Belgische franken ¹	0,5	0,6	1,5	6,6	6,1	1,0	2,6	1,2	2,0	2,8	9,4	6,3	1,7	11,8	9,9	1,0	0,9	0,7	0,6	0,5
Totaal der verplichtingen aan het buitenland	0,7	0,8	1,7	6,8	6,3	1,2	2,8	1,4	2,2	3,0	9,6	6,5	1,9	12,0	10,1	1,2	1,1	0,9	0,8	0,7
B. Verplichtingen aan de binnenlandse geldscheppende sector :																				
1. Munten en biljetten ²	4,3	3,9	4,3	4,0	4,0	4,4	4,2	4,1	4,8	4,6	4,6	5,3	5,0	4,4	4,6	4,4	4,6	4,9	4,5	4,5
2. Andere :																				
a) aan de Nationale Bank van België	—	—	—	—	—	—	—	—	—	—	—	—	—	—	—	—	—	—	—	—
b) aan de openbare instellingen
c) aan de depositobanken :																				
— monetaire reserve	—	—	—	—	—	—	—	—	—	—	—	—	—	—	—	—	—	—	—	—
— andere	0,1	0,1	0,1	0,1	0,1	0,8	0,1	0,1	1,2	0,1	0,1	0,1	0,1	0,1	0,1	0,1	0,1	1,0	0,1	...
C. Verplichtingen aan de binnenlandse niet geldscheppende sector :																				
1. Chartaal geld ³	179,6	178,4	176,2	175,0	175,3	178,8	173,9	176,4	175,6	178,7	181,7	183,6	183,1	180,5	177,8	174,2	173,4	178,1	173,5	174,3
2. Giraal geld :																				
a) aangehouden door de bedrijven en particulieren ⁴	0,3	0,4	0,4	0,4	0,5	0,8	0,5	0,5	0,5	0,3	0,5	0,6	0,4	0,6	0,6	0,4	0,4	0,4	0,3	0,3
b) aangehouden door de overheid	—	—	—	—	—	—	—	—	—	—	—	—	—	—	—	—	—	—	—	—
3. Quasi-monetaire liquiditeiten :																				
a) aangehouden door de bedrijven en particulieren :																				
— deposito's in Belgische franken op meer dan één maand	—	—	—	—	—	—	—	—	—	—	—	—	—	—	—	—	—	—	—	—
— deposito's in Belgische franken op depositoboekjes	—	—	—	—	—	—	—	—	—	—	—	—	—	—	—	—	—	—	—	—
— deposito's in deviezen	—	—	—	—	—	—	—	—	—	—	—	—	—	—	—	—	—	—	—	—
b) aangehouden door de Schatkist
4. Obligatieleningen	—	—	—	—	—	—	—	—	—	—	—	—	—	—	—	—	—	—	—	—
5. Andere :																				
a) tegenover het Rentenfonds	—	—	—	—	—	—	—	—	—	—	—	—	—	—	—	—	—	—	—	—
b) tegenover de parastatale kredietinstellingen	—	—	—	—	—	—	—	—	—	—	—	—	—	—	—	—	—	—	—	—
c) tegenover de Schatkist	—	—	—	—	—	—	—	—	—	—	—	—	—	—	—	—	—	—	—	—
D. Andere	45,4	46,6	51,9	52,0	47,0	40,7	41,6	40,7	41,7	48,2	54,8	55,8	49,6	66,2	63,4	55,1	62,2	64,4	64,0	67,4
TOTAAL DER PASSIVA ...	230,4	230,2	234,6	238,3	233,2	226,7	223,1	223,2	226,0	234,9	251,3	251,9	240,1	263,8	256,6	235,4	241,8	249,7	243,2	247,2

1 Incl. de verplichtingen in Belgische franken aan de andere internationale instellingen dan het I.M.F.

2 Incl. de munten en biljetten van de Schatkist aangehouden door de andere geldscheppende instellingen dan de Nationale Bank.

3 De cijfers van deze rubriek zijn onderschat voor het bedrag van munten en biljetten van de Schatkist aangehouden door de andere geldscheppende instellingen dan de Nationale Bank.

4 Incl. de direct opeisbare tegoeden van de parastatale instellingen behalve die van het Rentenfonds hetwelk onder C5a voorkomt.

b) - Geldscheppende openbare instellingen ¹ — Activa — Driemaandelijks cijfers

(Miljarden franken)

	31-3-65	30-6-65	30-9-65	31-12-65	31-3-66	30-6-66	30-9-66	31-12-66	31-3-67	30-6-67	30-9-67	31-12-67	31-3-68	30-6-68	30-9-68	31-12-68	31-3-69	30-6-69	30-9-69	31-12-69	
A. Vorderingen op het buitenland :																					
1. Goud	—	—	—	—	—	—	—	—	—	—	—	—	—	—	—	—	—	—	—	—	
2. I.M.F. — Deelneming	—	—	—	—	—	—	—	—	—	—	—	—	—	—	—	—	—	—	—	—	
— Leningen	—	—	—	—	—	—	—	—	—	—	—	—	—	—	—	—	—	—	—	—	
3. Obligaties	—	—	—	—	—	—	—	—	—	—	—	—	—	—	—	—	—	—	—	—	
4. Uitvoeraaccepten in Belgische franken	0,2	0,1	0,5	0,1	0,4	0,1	1,1	0,3	0,5	0,6	0,1	0,1	...	0,1	0,1	1,9	
5. Vordering op de E.B.U.	—	—	—	—	—	—	—	—	—	—	—	—	—	—	—	—	—	—	—	—	
6. Andere :																					
a) in deviezen	—	—	—	—	—	—	—	—	—	—	—	—	—	—	—	—	—	—	—	—	
b) in Belgische franken	—	—	—	—	—	—	—	—	—	—	—	—	—	—	—	—	—	—	—	—	
Totaal van de vorderingen op het buitenl.	0,2	0,1	0,5	0,1	0,4	0,1	1,1	0,3	0,5	0,6	0,1	0,1	...	0,1	0,1	1,9	
B. Vorderingen op de binnenlandse geldscheppende sector :																					
1. Munten en biljetten	0,1	0,1	0,1	0,1	...	0,1	0,1	0,1	0,1	0,1	...	0,1	0,1	0,1	0,1	...	0,1	0,1	...	0,1	
2. Andere :																					
a) op de Nationale Bank van België	
b) op de openbare instellingen	0,1	0,1	0,1	0,1	...	0,1	0,1	0,4	0,1	0,3	0,1	0,3	0,2	0,2	0,1	0,6	0,2	0,1	0,2	0,2	
c) op de depositobanken	0,4	0,2	...	0,3	...	0,5	0,1	0,1	
C. Vorderingen op de binnenlandse niet geldscheppende sector :																					
1. Op de Staat :																					
a) op ten hoogste één jaar	41,0	44,2	43,0	47,1	44,3	45,3	40,6	48,5	46,7	46,8	45,4	48,8	49,3	56,7	54,8	57,4	59,0	59,2	52,6	62,1	
b) op meer dan één jaar :																					
— oblig. verkrijgbaar door elke belegger ..	5,5	5,5	5,2	6,3	6,5	6,5	6,5	6,5	6,5	6,7	6,6	6,6	6,5	6,4	6,3	6,3	6,5	6,5	6,4	6,7	
— overige	—	—	—	—	—	—	—	—	—	—	—	—	—	—	—	—	—	—	—	—	
2. Op de lagere overheid en de administratieve parastatale instellingen :																					
a) op ten hoogste één jaar	5,5	5,7	5,0	6,5	6,2	7,3	8,3	9,6	5,4	7,3	7,3	8,0	7,6	5,5	6,1	10,0	7,0	10,2	11,5	11,4	
b) op meer dan één jaar :																					
— oblig. verkrijgbaar door elke belegger	
— overige	—	—	—	—	—	—	—	—	—	—	—	—	—	—	—	—	—	—	—	—	
3. Op de bedrijven, particulieren en parastatale bedrijven :																					
a) bankaccepten	0,5	0,2	0,5	0,4	0,1	0,1	0,4	0,1	0,2	0,4	0,8	0,3	0,2	0,1	0,1	...	0,1	0,1	1,5	
b) handelspapier	0,5	0,3	0,3	0,5	0,4	0,3	0,1	0,5	0,2	0,1	0,5	1,2	0,5	0,6	0,9	1,3	0,6	1,4	1,2	1,3	
c) voorschotten	
d) obligaties :																					
— verkrijgbaar door elke belegger	0,1	0,1	
— overige	0,5	0,5	0,5	0,5	0,7	0,8	0,9	0,3	0,8	0,7	0,6	0,5	0,3	0,2	0,1	
4. Op het Rentenfonds : op ten hoogste één jaar	
5. Op de parastatale kredietinstellingen :																					
a) op ten hoogste één jaar	0,2	0,1	...	0,1	
b) op meer dan één jaar :																					
— oblig. verkrijgbaar door elke belegger	
— overige	0,1	0,1	0,1	0,1	0,1	0,1	0,1	0,1	0,1	0,1	0,1	0,1	0,1	0,1	0,1	0,1	0,1	0,1	0,1	0,1	
D. Andere	2,9	3,8	3,1	2,9	3,1	2,4	3,4	4,9	3,7	3,6	4,2	4,0	4,6	4,7	2,9	4,6	3,9	3,7	4,4	3,0	
TOTAAL DER ACTIVA ...	56,9	60,9	58,1	64,9	62,1	63,1	60,2	71,4	63,7	65,9	66,3	70,9	70,0	75,6	71,6	81,0	77,5	81,9	76,6	88,4	

¹ Bestuur der Postchecks, Belgisch Muntfonds (activa op korte termijn en obligaties), Gemeentekrediet van België (activa die de tegenwaarde vormen van de direct en op ten hoogste één maand opeisbare passiva), Hordiscontoring- en Waarborginstituut (activa gefinancierd door een beroep op de geldscheppende instellingen). Met betrekking tot het Belgisch Muntfonds is de tegenwaarde van het overschot van de getelde passiva op de getelde activa opgenomen in rubriek D. • Andere •.

b) - Geldscheppende openbare instellingen ¹ — Passiva — Driemaandelijke cijfers

(Miljarden franken)

	31-3-65	30-6-65	30-9-65	31-12-65	31-3-66	30-6-66	30-9-66	31-12-66	31-3-67	30-6-67	30-9-67	31-12-67	31-3-68	30-6-68	30-9-68	31-12-68	31-3-69	30-6-69	30-9-69	31-12-69	
A. Verplichtingen aan het buitenland :																					
1. I.M.F.	—	—	—	—	—	—	—	—	—	—	—	—	—	—	—	—	—	—	—	—	
2. E.B.U.	—	—	—	—	—	—	—	—	—	—	—	—	—	—	—	—	—	—	—	—	
3. Andere :																					
a) in deviezen	—	—	—	—	—	—	—	—	—	—	—	—	—	—	—	—	—	—	—	—	
b) in Belgische franken	2,7	2,6	2,5	2,3	2,1	2,0	1,2	1,2	1,1	0,8	0,6	1,1	1,1	0,3	0,4	0,6	0,8	0,3	0,3	0,4	
Totaal der verplichtingen aan het buitenland	2,7	2,6	2,5	2,3	2,1	2,0	1,2	1,2	1,1	0,8	0,6	1,1	1,1	0,3	0,4	0,6	0,8	0,3	0,3	0,4	
B. Verplichtingen aan de binnenlandse geldscheppende sector :																					
1. Munten en biljetten ²	0,6	0,5	0,5	0,4	0,5	0,4	0,4	0,3	0,4	0,2	0,4	0,3	0,5	0,4	0,4	0,3	0,3	0,3	0,4	0,3	
2. Andere :																					
a) aan de Nationale Bank van België	0,2	...	0,6	1,1	0,7	1,0	...	
b) aan de openbare instellingen	0,1	0,1	0,1	0,1	...	0,1	...	0,4	0,1	0,3	0,1	0,3	0,2	0,1	0,1	0,6	0,2	0,1	0,2	0,1	
c) aan de depositobanken :																					
— monetaire reserve	—	—	—	—	—	—	—	—	—	—	—	—	—	—	—	—	—	—	—	—	
— andere	2,2	0,9	1,3	5,8	3,0	0,6	0,7	5,8	2,3	0,7	1,5	5,6	2,9	0,6	1,4	5,3	3,3	1,6	2,1	10,1	
C. Verplichtingen aan de binnenlandse niet geldscheppende sector :																					
1. Chartaal geld ³	6,3	6,4	6,4	6,6	6,5	6,7	6,8	6,9	6,9	6,9	6,8	6,5	6,3	6,5	6,5	6,6	6,5	6,8	6,8	7,1	
2. Giraal geld :																					
a) aangehouden door de bedrijven en particulieren ⁴	35,5	37,7	36,0	37,9	37,2	41,2	38,5	41,9	38,9	41,6	40,1	39,5	39,8	42,8	42,8	46,8	42,5	48,7	43,8	44,8	
b) aangehouden door de overheid	9,2	12,2	10,8	11,8	12,4	12,0	12,0	14,9	14,0	15,4	15,8	17,4	18,4	24,0	19,6	20,8	22,7	23,2	22,0	25,6	
3. Quasi-monetaire liquiditeiten :																					
a) aangehouden door de bedrijven en particulieren :																					
— deposito's in Belgische franken op meer dan één maand	—	—	—	—	—	—	—	—	—	—	—	—	—	—	—	—	—	—	—	—	
— deposito's in Belgische franken op depositoboekjes	—	—	—	—	—	—	—	—	—	—	—	—	—	—	—	—	—	—	—	—	
— deposito's in deviezen	—	—	—	—	—	—	—	—	—	—	—	—	—	—	—	—	—	—	—	—	
b) aangehouden door de Schatkist	—	—	—	—	—	—	—	—	—	—	—	—	—	—	—	—	—	—	—	—	
4. Obligatieleningen	—	—	—	—	—	—	—	—	—	—	—	—	—	—	—	—	—	—	—	—	
5. Andere :																					
a) tegenover het Rentenfonds	0,5	0,2	1,0	0,2	0,8	0,9	0,4	...	—	—	—	—	
b) tegenover de parastatale kredietinstellingen	0,3	...	0,3	...	0,2	0,1	0,1	
c) tegenover de Schatkist	—	—	—	—	—	—	—	—	—	—	—	—	—	—	—	—	—	—	—	—	
D. Andere	
TOTAAL DER PASSIVA ...	56,9	60,9	58,1	64,9	62,1	63,1	60,2	71,4	63,7	65,9	66,3	70,9	70,0	75,6	71,6	81,0	77,5	81,7	76,6	88,4	

¹ Bestuur der Postchecks, Belgisch Muntfonds (munten en biljetten), Gemeentekrediet van België (direct en op ten hoogste één maand opeisbare passiva), Herdiscontering- en Waarborginstituut (passiva t.o.v. geldscheppende instellingen).

² Alleen de munten en biljetten in de handen van de Nationale Bank van België.

³ De cijfers zijn overschat voor een bedrag gelijk aan de munten en biljetten van de Schatkist, die door de andere geldscheppende instellingen dan de Nationale Bank van België worden aangehouden.

⁴ Incl. de direct opeisbare tegoeden van de parastatale instellingen, behalve deze van bepaalde administratieve parastatale instellingen welke in rubriek C2b begrepen zijn.

c) - Depositobanken — Activa — Driemaandelijke cijfers

(Miljarden franken)

	31-3-65	30-6-65	30-9-65	31-12-65	31-3-66	30-6-66	30-9-66	31-12-66	31-3-67	30-6-67	30-9-67	31-12-67	31-3-68	30-6-68	30-9-68	31-12-68	31-3-69	30-6-69	30-9-69	31-12-69	
A. Vorderingen op het buitenland :																					
1. Goud	—	—	—	—	—	—	—	—	—	—	—	—	—	—	—	—	—	—	—	—	—
2. I.M.F. — Deelneming	—	—	—	—	—	—	—	—	—	—	—	—	—	—	—	—	—	—	—	—	—
— Leningen	—	—	—	—	—	—	—	—	—	—	—	—	—	—	—	—	—	—	—	—	—
3. Obligaties	0,7	0,7	0,7	1,4	1,9	1,8	1,8	1,9	1,9	2,4	2,4	2,3	4,1	4,9	5,7	6,1	6,2	6,6	7,7	7,1	
4. Uitvoeraccepten in Belgische franken	5,6	4,3	4,2	5,2	6,3	4,6	6,0	5,6	5,4	7,6	8,2	6,4	7,5	7,7	5,7	6,4	5,8	6,6	6,7	6,5	
5. Vordering op de E.B.U.	—	—	—	—	—	—	—	—	—	—	—	—	—	—	—	—	—	—	—	—	—
6. Andere :																					
a) in deviezen	39,7	35,2	34,7	36,7	43,5	43,3	43,3	52,6	48,5	54,1	52,3	60,1	63,2	79,8	79,3	85,6	97,5	133,9	136,8	134,4	
b) in Belgische franken	6,2	6,3	6,2	6,9	7,3	7,2	7,8	8,3	10,3	10,7	11,5	11,3	13,6	16,2	17,1	18,2	19,6	20,6	21,5	21,1	
Totaal van de vorderingen op het buitenl.	52,2	46,5	45,8	50,2	59,0	56,9	58,9	68,4	66,1	74,8	74,4	80,1	88,4	108,6	107,8	116,3	129,1	167,7	172,7	169,1	
B. Vorderingen op de binnenlandse geldschepende sector :																					
1. Munten en biljetten	3,0	3,2	3,2	3,4	3,5	3,7	3,2	3,4	3,4	3,7	3,5	3,9	3,8	4,3	4,2	4,4	4,7	5,2	4,6	4,8	
2. Andere :																					
a) op de Nationale Bank van België																					
— monetaire reserve	1,3	1,4	—	—	—	—	—	—	—	—	—	—	—	—	—	—	—	—	—	—	—
— andere	2,1	0,1	0,2	1,4	1,7	0,1	0,1	1,3	2,1	0,1	0,2	2,2	2,7	0,1	0,1	0,8	1,2	0,1	0,1	1,0	
b) op de openbare instellingen	2,2	0,9	1,2	5,8	3,0	0,6	0,6	5,8	2,3	0,7	1,5	5,6	2,9	0,6	1,4	5,3	3,3	1,6	2,1	10,1	
c) op de depositobanken	6,8	6,1	6,1	5,1	5,7	5,1	5,5	6,2	5,6	6,9	7,3	7,9	10,5	10,6	11,8	12,9	14,5	18,8	19,9	20,2	
C. Vorderingen op de binnenlandse niet geldschepende sector :																					
1. Op de Staat ¹ :																					
a) op ten hoogste één jaar	29,1	29,7	33,6	28,8	29,6	33,7	31,9	34,0	32,0	37,6	42,0	34,9	34,7	35,6	32,7	28,1	32,0	35,6	39,5	37,1	
b) op meer dan één jaar :																					
— oblig. verkrijgbaar door elke belegger .	33,0	35,5	34,8	37,4	37,2	38,3	40,4	37,9	38,1	38,9	41,2	44,7	45,6	46,3	51,7	54,0	53,0	55,7	59,9	61,9	
— overige	23,8	24,2	26,0	26,8	27,1	27,6	29,5	30,7	30,5	31,3	33,6	33,4	33,0	33,7	33,7	33,9	33,4	32,8	31,6	31,8	
2. Op de lagere overheid en de administratieve parastatale instellingen :																					
a) op ten hoogste één jaar	—	—	—	—	—	—	—	—	—	—	—	—	—	—	—	—	—	—	—	—	—
b) op meer dan één jaar :																					
— oblig. verkrijgbaar door elke belegger .	0,4	0,7	0,7	0,7	0,7	0,7	0,8	0,9	1,0	1,1	1,1	2,0	2,3	3,7	3,7	3,7	3,7	3,7	3,9	4,9	
— overige	1,0	1,0	1,0	1,0	1,0	1,0	1,0	1,1	1,6	2,1	2,5	2,6	2,5	2,9	2,8	2,6	2,7	2,8	2,4	2,4	
3. Op de bedrijven, particulieren en parastatale bedrijven :																					
a) bankaccepten	6,9	5,7	9,5	5,5	7,5	7,3	7,0	7,3	7,1	5,9	6,9	6,9	7,4	6,6	5,0	4,2	3,6	3,8	3,9	3,9	
b) handelspapier	40,4	43,1	42,0	45,6	45,5	47,3	48,4	55,5	56,5	58,3	60,9	64,6	67,5	68,9	68,6	67,1	70,4	74,0	74,9	81,0	
c) voorschotten	48,3	50,4	52,7	54,8	57,5	59,6	64,8	63,3	69,4	73,3	74,5	77,7	80,8	86,3	90,7	98,0	102,8	105,3	100,1	99,4	
d) obligaties :																					
— verkrijgbaar door elke belegger	2,0	2,1	2,0	1,8	1,8	1,5	1,5	1,5	2,0	2,3	2,8	2,9	2,8	3,5	3,3	4,3	4,1	4,1	4,1	4,2	
— overige	2,0	2,0	2,0	1,9	1,7	1,8	2,1	2,3	2,5	2,5	3,0	4,0	4,1	3,7	4,2	4,6	4,6	5,1	5,6	6,0	
4. Op het Rentenfonds : op ten hoogste één jaar	7,0	7,6	5,7	4,7	6,4	5,9	4,4	4,3	4,7	6,4	6,8	4,2	4,6	5,4	6,3	6,8	—	—	—	—	
5. Op de parastatale kredietinstellingen :																					
a) op ten hoogste één jaar	0,1	...	0,1	0,2	0,2	0,5	0,7	1,0	1,0	1,0	0,9	1,0	3,3	1,8	1,9	2,1	1,6	2,2	1,7	2,1	
b) op meer dan één jaar :																					
— oblig. verkrijgbaar door elke belegger .	10,8	10,9	10,9	11,4	11,3	11,7	12,4	13,2	12,9	13,4	14,1	14,1	15,6	16,1	16,6	17,0	16,9	18,1	19,1	20,3	
— overige	0,7	0,7	0,8	0,9	1,2	1,4	1,4	1,4	1,6	2,1	2,1	2,0	1,9	2,2	2,2	2,2	2,0	1,9	4,5	4,5	
D. Andere	36,2	40,9	40,9	43,3	41,9	45,3	46,0	49,0	47,1	54,1	48,6	50,1	52,4	56,9	55,1	59,6	67,0	78,4	71,0	68,5	
TOTAAL DER ACTIVA ...	309,3	312,7	319,2	330,7	343,5	350,0	360,6	388,5	387,5	416,5	427,9	444,8	466,8	497,8	503,8	527,9	550,6	616,9	621,6	633,2	

¹ Incl. het Wegenfonds [cf. de toelichting « Hoofdstukken IX, Betalingsbalans en XIII, Geldschepende instellingen » van het statistisch gedeelte, opgenomen in het Tijdschrift voor Documentatie en Voorlichting (N.B.B.) : XLIIIe jaargang, deel II, nr 3, september 1968].

c) - Depositobanken — Passiva — Driemaandelijke cijfers

(Miljarden franken)

	31-3-65	30-6-65	30-9-65	31-12-65	31-3-66	30-6-66	30-9-66	31-12-66	31-3-67	30-6-67	30-9-67	31-12-67	31-3-68	30-6-68	30-9-68	31-12-68	31-3-69	30-6-69	30-9-69	31-12-69
A. Verplichtingen aan het buitenland :																				
1. I.M.F.	—	—	—	—	—	—	—	—	—	—	—	—	—	—	—	—	—	—	—	—
2. E.B.U.	—	—	—	—	—	—	—	—	—	—	—	—	—	—	—	—	—	—	—	—
3. Andere :																				
a) in deviezen	54,9	51,1	53,1	55,3	62,6	62,3	67,1	78,3	73,2	84,1	85,3	89,3	94,8	110,1	110,7	113,9	123,4	163,4	169,8	169,5
b) in Belgische franken ¹	21,1	21,0	20,3	20,6	20,7	22,3	22,8	24,3	25,0	26,3	28,7	29,8	31,9	36,2	35,9	38,7	39,0	37,3	31,8	34,7
Totaal der verplichtingen aan het buitenland	76,0	72,1	73,4	75,9	83,3	84,6	89,9	102,6	98,2	110,4	114,0	119,1	126,7	146,3	146,6	152,6	162,4	200,7	201,6	204,2
B. Verplichtingen aan de binnenlandse geldscheppende sector :																				
1. Munten en biljetten	—	—	—	—	—	—	—	—	—	—	—	—	—	—	—	—	—	—	—	—
2. Andere :																				
a) aan de Nationale Bank van België	0,5	...	0,4	0,5	0,3	0,7	0,2	...
b) aan de openbare instellingen	0,4	0,1	0,2	...	0,3	...	0,5	0,1	0,1
c) aan de depositobanken :	6,8	6,0	6,1	5,1	5,7	5,1	5,5	6,2	5,6	6,9	7,3	7,9	10,5	10,7	11,8	12,9	14,5	18,8	19,9	20,1
C. Verplichtingen aan de binnenlandse niet geldscheppende sector :																				
1. Chartaal geld	—	—	—	—	—	—	—	—	—	—	—	—	—	—	—	—	—	—	—	—
2. Giraal geld :																				
a) aangehouden door de bedrijven en particulieren	86,4	90,4	90,1	95,1	94,6	98,2	94,8	103,6	99,8	107,3	107,8	113,1	114,8	118,1	116,2	122,8	124,4	130,9	122,8	130,3
b) aangehouden door de overheid	—	—	—	—	—	—	—	—	—	—	—	—	—	—	—	—	—	—	—	—
3. Quasi-monetaire liquiditeiten :																				
a) aangehouden door de bedrijven en particulieren :																				
— deposito's in Belgische franken op meer dan één maand	32,7	32,4	34,2	35,4	38,3	36,3	40,5	40,5	45,6	45,1	48,7	48,6	53,0	53,0	55,0	54,4	60,2	60,3	67,3	76,0
— deposito's in Belgische franken op depositoboekjes	37,8	38,8	40,6	42,0	44,1	44,8	46,0	48,5	52,0	53,8	57,0	59,2	62,9	65,3	68,4	71,3	74,8	75,1	75,0	73,3
— deposito's in deviezen	4,5	5,1	3,9	4,4	4,2	4,9	5,1	5,7	6,0	7,5	6,9	8,4	7,5	7,8	9,1	8,8	9,7	12,6	15,3	14,7
b) aangehouden door de Schatkist	—	—	—	—	—	—	—	—	—	—	—	—	—	—	—	—	—	—	—	—
4. Obligatieleningen	11,4	11,3	11,3	11,4	11,5	11,5	11,7	12,0	12,4	12,6	13,1	13,5	14,7	15,3	15,8	16,5	17,3	19,0	20,3	21,1
5. Andere :																				
a) tegenover het Rentenfonds	0,6	1,4	0,1	1,0	...	—	—	—	—
b) tegenover de parastatale kredietinstellingen	0,4	0,1	0,1	0,2	0,4	0,1	0,2	...	0,3	0,3	0,4	0,1	0,4	0,6	0,4	0,5	0,7	0,5	0,2	0,3
c) tegenover de Schatkist	—	—	—	—	—	—	—	—	—	—	—	—	—	—	—	—	—	—	—	—
D. Andere	52,9	56,5	58,9	61,2	60,9	64,5	66,4	69,4	67,6	72,6	71,3	74,7	76,3	80,3	79,5	87,1	86,2	98,2	99,0	93,2
TOTAAL DER PASSIVA ...	309,3	312,7	319,2	330,7	343,5	350,0	360,6	388,5	387,5	416,5	427,9	444,8	466,8	497,8	503,8	527,9	550,6	616,9	621,6	633,2

¹ Incl. de verplichtingen in Belgische franken aan de internationale instellingen gevestigd in de B.L.E.U.

d) - Totaal der geldscheppende instellingen — Activa — Driemaandelijks cijfers

(Miljarden franken)

	31-3-65	30-6-65	30-9-65	31-12-65	31-3-66	30-6-66	30-9-66	31-12-66	31-3-67	30-6-67	30-9-67	31-12-67	31-3-68	30-6-68	30-9-68	31-12-68	31-3-69	30-6-69	30-9-69	31-12-69	
A. Vorderingen op het buitenland :																					
1. Goud	74,2	78,1 ⁵	77,7	77,9	77,8	77,8	76,3	76,2	76,2	76,0	75,7	74,0	70,9	75,6	76,2	76,2	76,1	76,1	76,0	76,0	
2. I.M.F. — Deelneming	9,0	10,0	12,2	12,2	12,9	14,0	15,2	15,2	15,2	15,2	15,3	14,7	16,2	18,1	18,1	10,3	7,3	6,1	3,5	7,8	
— Leningen ¹	1,5	3,4	3,4	3,4	3,4	3,4	3,4	3,4	3,4	1,9	1,9	1,9	1,9	5,9	5,5	5,0	4,0	3,5	
3. Obligaties	0,8	0,8	0,8	1,5	2,0	1,9	1,9	2,0	2,0	2,5	2,5	2,4	4,2	5,0	5,7	6,1	6,2	6,6	7,7	7,1	
4. Uitvoeraccepten in Belgische franken	7,6	10,6	7,4	12,0	11,6	11,9	12,1	13,3	12,3	14,4	12,0	14,7	13,3	16,4	15,7	20,7	20,2	23,8	22,4	18,2	
5. Vordering op de E.B.U. ²	—	—	—	—	—	—	—	—	—	—	—	—	—	—	—	—	
6. Andere :																					
a) in deviezen	65,6	57,1	57,9	58,6	63,5	63,0	63,3	74,0	69,8	84,0	87,2	96,2	99,8	104,0	97,5	103,7	115,4	158,9	166,1	170,0	
b) in Belgische franken	7,7	7,8	7,7	8,4	8,8	8,7	9,3	9,8	12,0	10,7	11,6	14,3	16,7	19,4	20,2	18,5	19,8	21,0	21,6	21,1	
Totaal van de vorderingen op het buitenl.	166,4	167,8	167,1	174,0	180,0	180,7	181,5	193,9	190,9	204,7	206,2	218,2	223,0	244,4	238,9	240,5	249,0	296,0	297,3	300,2	(6)
B. Vorderingen op de binnenlandse geldscheppende sector :																					
1. Munten en biljetten	3,7	3,8	3,8	3,9	4,1	4,2	3,7	3,8	3,9	4,0	4,0	4,3	4,4	4,8	4,7	4,7	5,1	5,6	5,0	5,2	
2. Andere :																					
a) op de Nationale Bank van België																					
— monetaire reserve	1,3	1,4	—	—	—	—	—	—	—	—	—	—	—	—	—	—	—	—	—	—	
— andere	2,1	0,1	0,2	1,4	1,7	0,1	0,1	1,3	2,1	0,1	0,2	2,2	2,7	0,1	0,1	0,8	1,2	0,1	0,1	1,0	
b) op de openbare instellingen	2,3	1,0	1,3	5,9	3,2	0,7	1,3	6,2	2,4	1,0	1,6	5,9	3,1	0,8	1,5	5,9	4,6	2,4	3,3	10,3	
c) op de depositobanken	7,2	6,1	6,1	5,1	6,2	5,1	6,0	6,2	5,6	6,9	7,3	8,1	10,5	10,9	11,8	13,9	14,9	19,6	20,1	20,2	
C. Vorderingen op de binnenlandse niet geldscheppende sector :																					
1. Op de Staat ³ :																					
a) op ten hoogste één jaar	80,0	83,9	86,5	84,9	83,9	88,3	82,5	92,1	88,6	94,4	96,2	86,4	90,3	102,3	98,4	100,8	106,8	111,5	108,1	114,7	(7)
b) op meer dan één jaar :																					
— oblig. verkrijgbaar door elke belegger .	41,0	43,4	42,5	46,2	46,4	47,5	49,5	47,1	47,3	48,3	50,5	54,0	54,9	55,3	60,6	62,9	62,1	64,8	68,9	71,1	(7)
— overige	57,8	58,2	60,0	60,8	61,1	61,6	63,5	64,7	64,5	65,3	67,6	67,4	67,0	67,7	67,7	67,9	67,4	66,8	65,6	65,8	(7)
2. Op de lagere overheid en de administratieve parastatale instellingen :																					
a) op ten hoogste één jaar	5,5	5,7	5,0	6,5	6,2	7,3	8,3	9,6	5,4	7,3	7,3	8,0	7,6	5,5	6,1	10,0	7,0	10,2	11,5	11,4	(8)
b) op meer dan één jaar :																					
— oblig. verkrijgbaar door elke belegger .	0,8	1,0	1,1	1,1	1,1	1,1	1,2	1,3	1,5	1,6	1,6	2,5	2,8	4,2	4,2	4,2	4,3	4,3	4,5	5,5	(8)
— overige	1,0	1,0	1,0	1,0	1,0	1,0	1,0	1,1	1,6	2,1	2,5	2,5	2,5	2,9	2,8	2,6	2,7	2,8	2,4	2,4	(8)
3. Op de bedrijven, particulieren en parastatale bedrijven :																					
a) bankaccepten	6,9	6,4	9,7	8,7	8,1	9,1	8,8	11,7	8,0	6,3	7,3	8,5	7,7	7,7	5,5	6,1	6,4	7,5	8,3	7,3	(9)
b) handelspapier	43,3	45,5	44,4	49,0	48,3	50,4	51,6	59,9	59,0	60,8	63,8	70,8	70,7	72,0	71,7	78,4	80,2	85,3	87,4	89,2	(9)
c) voorschotten	48,3	50,4	52,7	54,8	57,5	59,6	64,8	63,3	69,4	73,3	74,5	77,7	80,8	86,3	90,8	98,1	102,8	105,5	100,1	99,4	(9)
d) obligaties :																					
— verkrijgbaar door elke belegger	2,1	2,1	2,0	1,8	1,8	1,6	1,5	1,5	2,0	2,4	2,8	2,9	2,9	3,7	3,5	4,5	4,3	4,4	4,4	4,5	(14)
— overige	2,5	2,5	2,5	2,4	2,4	2,6	3,0	2,6	3,3	3,2	3,6	4,5	4,4	3,9	4,3	4,6	4,6	5,1	5,6	6,0	(14)
4. Op het Rentenfonds : op ten hoogste één jaar ⁴	7,0	7,6	5,7	4,7	7,2	8,8	5,1	4,6	5,0	8,6	6,8	4,3	4,6	8,9	9,2	6,8	—	—	—	—	(11)
5. Op de parastatale kredietinstellingen :																					
a) op ten hoogste één jaar	2,1	0,5	0,4	0,4	0,4	0,5	1,5	1,0	1,0	2,4	2,9	1,3	3,3	1,8	1,9	2,1	2,1	2,9	2,7	2,2	(12)
b) op meer dan één jaar :																					
— oblig. verkrijgbaar door elke belegger .	10,8	10,9	10,9	11,4	11,3	11,7	12,4	13,2	12,9	13,4	14,1	14,1	15,6	16,2	16,7	17,1	17,0	18,2	19,2	20,4	(12)
— overige	0,8	0,8	0,9	1,0	1,3	1,5	1,5	1,5	1,7	2,2	2,2	2,1	2,0	2,3	2,3	2,3	2,1	2,0	4,6	4,6	(12)
D. Andere	77,4	84,5	81,0	82,4	81,2	82,4	85,0	92,3	87,3	109,1	107,1	107,9	108,3	104,7	107,3	101,4	109,5	135,5	135,7	129,9	(14)
TOTAAL DER ACTIVA ...	570,3	584,6	584,8	607,4	614,4	625,8	633,8	678,9	663,4	717,4	730,1	753,6	769,1	806,4	810,0	835,6	854,1	950,5	954,8	971,3	

Kolom van tabel XIII-1
« Gezamenlijke balansen van de geldscheppende instellingen » waarin de rubriek begrepen is

¹ Speciale bons van de Belgische Schatkist (wet van 4-1-1968 - overeenkomst d.d. 1-2-1968).

² Bilateraal gemaakte vorderingen op de debiteurlanden, bij de vereffening van de E.B.U.

³ Incl. het Wegenfonds [cf. de toelichting « Hoofdstukken IX, Betalingsbalans en XIII, Geldscheppende instellingen » van het statistisch gedeelte, opgenomen in het Tijdschrift voor Documentatie en Voorlichting (N.B.B.) : XLIII^e jaargang, deel II, nr 8, september 1969].

⁴ De data, waarop het Rentenfonds geen cijfers heeft gepubliceerd, zijn de vorderingen op het Rentenfonds begrepen in rubriek D. « Andere ».

⁵ Met inbegrip van F 1 miljard goud in rekening bij een buitenlandse correspondent.

d) - Totaal der geldscheppende instellingen — Passiva — Driemaandelijke cijfers

(Miljarden franken)

	31-3-65	30-6-65	30-9-65	31-12-65	31-3-66	30-6-66	30-9-66	31-12-66	31-3-67	30-6-67	30-9-67	31-12-67	31-3-68	30-6-68	30-9-68	31-12-68	31-3-69	30-6-69	30-9-69	31-12-69		
A. Verplichtingen aan het buitenland :																						
1. I.M.F.	0,2	0,2	0,2	0,2	0,2	0,2	0,2	0,2	0,2	0,2	0,2	0,2	0,2	0,2	0,2	0,2	0,2	0,2	0,2	0,2		
2. E.B.U.	—	—	—	—	—	—	—	—	—	—	—	—	—	—	—	—	—	—	—	—		
3. Andere :																						
a) in deviezen	54,9	51,1	53,1	55,3	62,6	62,9	67,7	78,3	73,2	84,5	85,7	89,3	94,8	110,1	110,7	113,9	123,4	163,4	169,8	169,5		
b) in Belgische franken ¹	24,3	24,2	23,5	23,6	23,5	24,3	24,0	26,2	26,7	27,1	29,4	31,6	33,5	37,0	37,8	40,3	41,8	43,9	42,0	35,8		
Totaal der verplichtingen aan het buitenland	79,4	75,5	76,8	79,1	86,3	87,4	91,9	104,7	100,1	111,8	115,3	121,1	128,5	147,3	148,7	154,4	165,4	207,5	212,0	205,5	(6)	
B. Verplichtingen aan de binnenlandse geldscheppende sector :																						
1. Munten en biljetten ²	3,7	3,8	3,8	3,9	4,1	4,2	3,7	3,8	3,9	4,0	4,0	4,3	4,4	4,8	4,7	4,7	5,1	5,6	5,0	5,2		
2. Andere :																						
a) aan de Nationale Bank van België	0,7	...	1,0	0,5	1,4	1,4	1,2	...		
b) aan de openbare instellingen	0,5	0,1	0,1	0,1	...	0,1	0,1	0,4	0,1	0,3	0,1	0,5	0,2	0,4	0,1	1,1	0,3	0,2	0,2	0,1		
c) aan de depositobanken																						
— monetaire reserve	1,3	1,4	—	—	—	—	—	—	—	—	—	—	—	—	—	—	—	—	—	—		
— andere	11,1	7,0	7,5	12,3	10,4	5,8	6,3	13,3	10,0	7,7	9,0	15,7	16,1	11,4	13,3	19,0	19,0	20,5	22,1	31,2		
C. Verplichtingen aan de binnenlandse niet geldscheppende sector :																						
1. Chartaal geld ³	161,4	168,9	169,1	173,4	169,9	177,7	176,8	178,7	173,4	182,9	179,2	180,1	176,6	187,4	182,7	185,4	182,1	190,4	184,6	185,2	(1)	
2. Giraal geld :																						
a) aangehouden door de bedrijven en particulieren ⁴	122,4	128,4	126,5	133,4	132,2	139,7	133,6	146,0	139,0	149,2	148,2	153,0	155,0	161,3	159,4	170,4	167,4	180,2	167,2	175,5	(1)	
b) aangehouden door de overheid	9,2	12,2	10,8	11,8	12,4	12,0	12,0	14,9	14,0	15,4	15,8	17,4	18,4	24,0	19,6	20,8	22,7	23,2	22,0	25,6	(1)	
3. Quasi-monetaire liquiditeiten :																						
a) aangehouden door de bedrijven en particulieren :																						
— deposito's in Belgische franken op meer dan één maand	32,7	32,4	34,2	35,4	38,3	36,3	40,5	40,5	45,6	45,1	48,7	48,6	53,0	53,0	55,0	54,4	60,2	60,3	67,3	76,0	(2)	
— deposito's in Belgische franken op depositoboekjes	37,8	38,8	40,6	42,0	44,1	44,8	46,0	48,5	52,0	53,8	57,0	59,2	62,9	65,3	68,4	71,3	74,8	75,1	75,0	73,3	(2)	
— deposito's in deviezen	4,5	5,1	3,9	4,4	4,2	4,9	5,1	5,7	6,0	7,5	6,9	8,4	7,5	7,8	9,1	8,8	9,7	12,6	15,3	14,7	(3)	
b) aangehouden door de Schatkist	(4)
4. Obligatieleningen	11,4	11,3	11,3	11,4	11,5	11,7	12,0	12,4	12,6	13,1	13,5	14,7	15,3	15,8	16,5	17,3	19,0	20,3	21,1	...	(13)	
5. Andere :																						
a) tegenover het Rentenfonds ⁵	0,3	0,5	1,5	0,1	3,0	0,2	0,8	1,0	1,4	...	—	—	—	—	(11)	
b) tegenover de parastatale kredietinstellingen	0,7	0,1	0,4	0,2	0,6	0,2	0,2	...	0,3	0,3	0,4	0,1	0,4	0,6	0,4	0,5	0,8	0,5	0,2	0,3	(12)	
c) tegenover de Schatkist	—	—	—	—	—	—	—	—	—	—	—	—	—	—	—	—	—	—	—	—	(7)	
D. Andere	93,9	99,1	98,3	99,9	99,7	101,2	104,9	110,4	106,6	126,8	129,4	131,5	130,6	126,8	131,4	127,8	127,9	154,0	162,4	157,6	(14)	
TOTAAL DER PASSIVA ...	570,3	584,6	584,8	607,4	614,4	625,8	633,8	678,9	663,4	717,4	730,1	753,6	769,1	806,4	810,0	835,6	854,1	950,5	954,8	971,3		

Kolom van tabel XIII-1
« Gezamenlijke balansen van de geldscheppende instellingen » waarin de rubriek begrepen is

¹ Voor de N.B.B. inbegrepen de verbintenissen in Belgische franken tegenover de internationale instellingen andere dan het I.M.F. en de E.B.U.; voor de andere geldscheppende instellingen, inbegrepen de verbintenissen in Belgische franken tegenover de internationale instellingen gevestigd in de B.L.E.U., sedert men deze heeft kunnen verwijderen uit de binnenlandse niet geldscheppende sector, d.i. sedert juni 1958.

² N.B.B. : inclusief de munten en biljetten van de Schatkist die door andere geldscheppende instellingen dan de Nationale Bank van België worden aangehouden. *Geldscheppende openbare instellingen* : alleen de munten en biljetten van de Schatkist in de handen van de Nationale Bank van België.

³ De cijfers van deze rubriek zijn onderschat voor de Nationale Bank van België en overschat voor de openbare instellingen voor een bedrag gelijk aan de munten en biljetten van de Schatkist, die door de andere geldscheppende instellingen dan de Nationale Bank van België worden aangehouden.

⁴ N.B.B. : inclusief de rekeningen op zicht van de parastatale instellingen, behalve die van het Rentenfonds, hetwelk onder C5a of D. « Andere » voorkomt. *Geldscheppende openbare instellingen* : inclusief de rekeningen op zicht van de parastatale instellingen, behalve deze van bepaalde administratieve parastatale instellingen welke in rubriek C2b begrepen zijn.

⁵ Op de data, waarop het Rentenfonds geen cijfers heeft gepubliceerd, zijn de verplichtingen aan het Rentenfonds begrepen in rubriek D. « Andere ».

XIII - 3. — GELDHOEVEELHEID EN QUASI-MONETAIRE LIQUIDITEITEN

(Veranderingen in miljarden franken)

A.- VERANDERINGEN

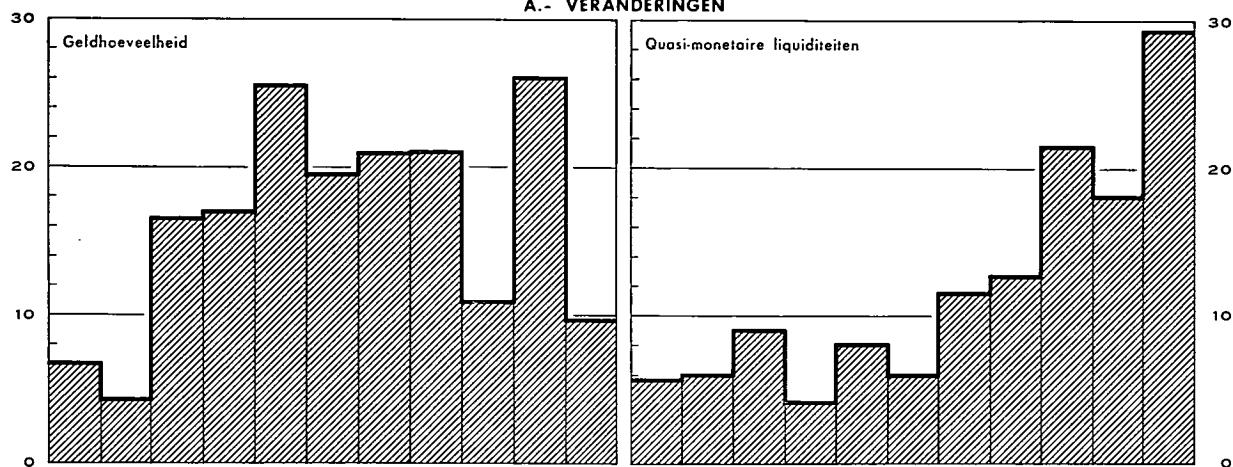

B.- OORZAKEN VAN DE VERANDERINGEN

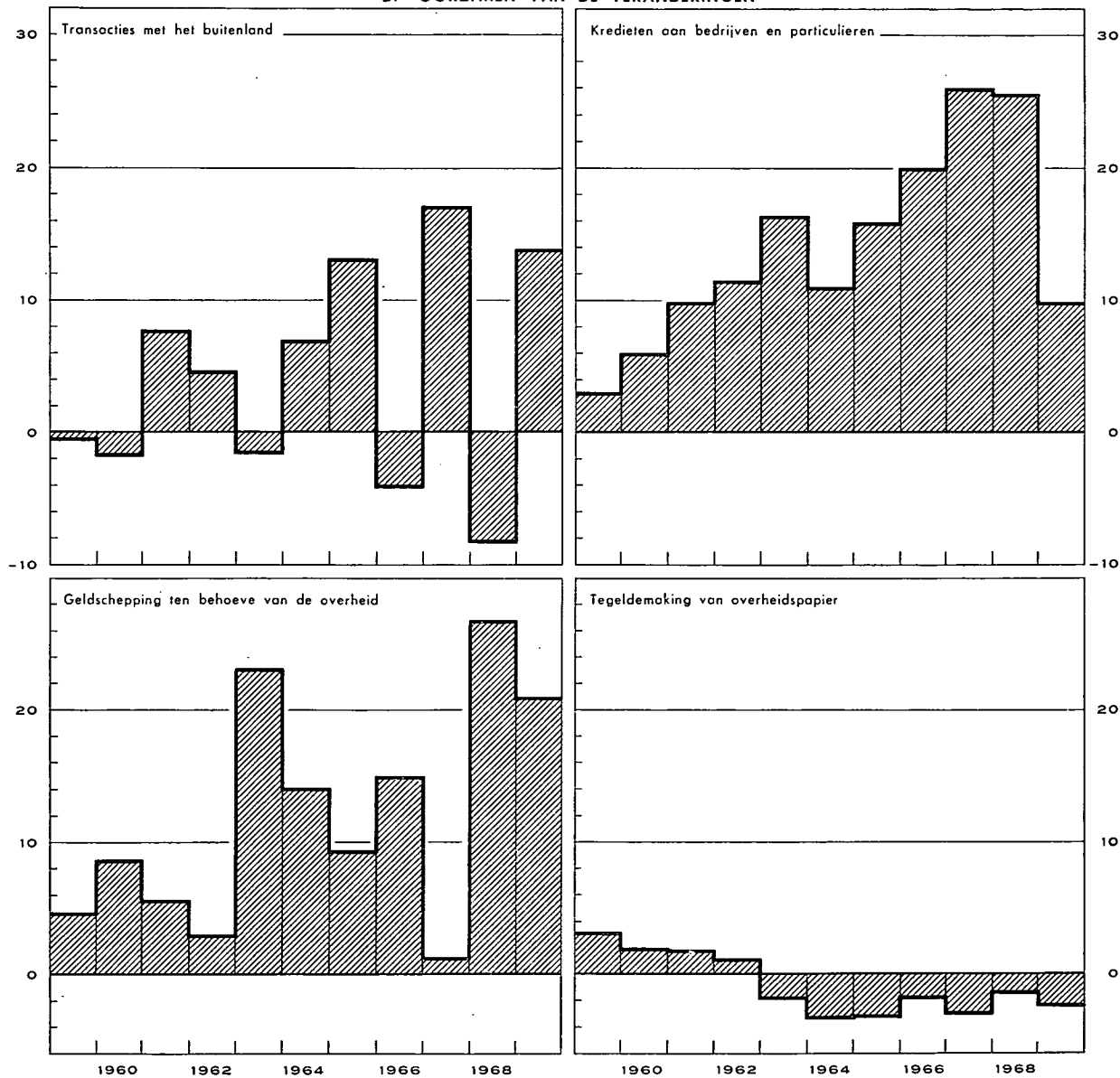

XIII - 3. — OORZAKEN VAN DE VERANDERINGEN IN DE GELDHOEVEELHEID

(Miljarden franken)

Tijdvak	Geldhoeveelheid (1)	Quasi monetaire liquiditeiten (2)	Totaal van de geldhoeveelheid en van de quasi monetaire liquiditeiten (3)	Transacties met het buitenland (lopend saldo + kapitaaltransacties van de bedrijven en particulieren) (4)	Kredieten verleend aan bedrijven en particulieren 1 (5)	Herfinanciering buiten de geldscheppende instellingen (stijging : —) 2		Geldschepping ten behoeve van de overheid		Tegeldemaking van overheidspapier		Kredieten aan niet-geldscheppende financiële instellingen (12)	Obligatieleeningen van de depositobanken (13)	Diversen (14)
						van commerciële vorderingen op het buitenland (6)	van kredieten aan bedrijven en particulieren (7)	Staat 3 (8)	Andere overheidsinstellingen 4 (9)	aankoop op de markt door de geldscheppende instellingen (10)	door tussenkomst van het Rentenfonds (11)			
1965 1 ^e kwartaal	- 4,5	+ 4,8	+ 0,3	+ 4,7	+ 0,3	- 2,3	...	- 3,9	+ 1,0	+ 0,5	...	- 0,1	...	+ 0,1
2 ^e kwartaal	+16,5	+ 1,2	+ 17,7	+ 3,9	+ 4,6	+ 1,9	- 0,7	+ 5,1	+ 1,1	- 0,4	- 0,4	+ 0,6	+ 0,1	+ 1,9
3 ^e kwartaal	- 3,1	+ 2,5	- 0,6	+ 0,9	+ 3,1	- 2,2	+ 1,4	+ 2,2	- 1,2	- 0,9	- 1,4	- 0,1	...	- 2,4
4 ^e kwartaal	+12,2	+ 3,1	+ 15,3	+ 3,7	+ 7,9	+ 1,4	- 2,3	+ 3,6	+ 1,5	- 0,3	- 0,2	+ 0,9	- 0,1	- 0,8
Totaal ...	+21,1	+11,6	+ 32,7	+13,2	+ 15,9	- 1,2	- 1,6	+ 7,0	+ 2,4	- 1,1	- 2,0	+ 1,3	...	- 1,2
1966 1 ^e kwartaal	- 4,0	+ 4,8	+ 0,8	- 0,3	+ 2,3	+ 0,3	- 0,8	+ 2,1	- 0,4	- 1,0	- 0,3	- 0,1	- 0,1	- 0,9
2 ^e kwartaal	+14,8	- 0,6	+ 14,2	...	+ 4,0	+ 0,6	+ 1,0	+ 7,5	+ 1,2	- 0,5	...	+ 0,7	...	- 0,3
3 ^e kwartaal	- 6,9	+ 5,5	- 1,4	- 2,8	+ 4,7	+ 0,6	+ 1,5	- 7,9	+ 0,9	+ 0,5	+ 0,4	+ 1,7	- 0,2	- 0,8
4 ^e kwartaal	+17,3	+ 3,1	+ 20,4	- 0,9	+ 9,0	- 0,4	+ 0,7	+ 10,1	+ 1,5	- 0,1	- 0,7	+ 0,1	- 0,3	+ 1,4
Totaal ...	+21,2	+12,8	+ 34,0	- 4,0	+ 20,0	+ 1,1	+ 2,4	+ 11,8	+ 3,2	- 1,1	- 0,6	+ 2,4	- 0,6	- 0,6
1967 1 ^e kwartaal	-13,1	+ 9,0	- 4,1	+ 4,9	+ 4,8	- 0,3	- 3,4	- 2,7	- 3,9	- 1,1	- 1,7	- 0,3	- 0,4	...
2 ^e kwartaal	+21,1	+ 2,7	+ 23,8	+ 5,5	+ 6,6	- 0,9	- 2,4	+ 9,6	+ 2,2	- 0,3	+ 0,8	+ 1,0	- 0,3	+ 2,0
3 ^e kwartaal	- 4,3	+ 6,2	+ 1,9	+ 2,8	+ 2,9	- 2,4	+ 2,2	- 0,6	+ 0,3	- 0,5	+ 0,4	+ 0,6	- 0,4	- 3,4
4 ^e kwartaal	+ 7,3	+ 3,7	+ 11,0	+ 3,9	+ 11,7	+ 0,9	- 0,3	- 4,9	+ 1,3	- 0,1	- 0,4	+ 0,2	- 0,5	- 0,8
Totaal ...	+11,0	+21,6	+ 32,6	+17,1	+ 26,0	- 2,7	- 3,9	+ 1,4	- 0,1	- 2,0	- 0,9	+ 1,5	- 1,6	- 2,2
1968 1 ^e kwartaal	- 0,5	+ 7,1	+ 6,6	- 0,7	+ 4,6	- 1,9	- 2,2	+ 4,4	- 0,4	- 0,8	...	+ 3,3	- 1,2	+ 1,5
2 ^e kwartaal	+22,7	+ 2,8	+ 25,5	+ 2,8	+ 6,1	+ 1,3	+ 0,5	+ 18,0	- 0,5	+ 0,3	- 1,1	- 0,6	- 0,6	- 0,7
3 ^e kwartaal	-10,9	+ 6,2	- 4,7	- 6,0	+ 1,2	+ 0,4	+ 0,9	- 3,1	+ 0,3	- 1,1	+ 2,1	+ 1,3	- 0,5	- 0,2
4 ^e kwartaal	+14,8	+ 2,1	+ 16,9	- 4,2	+ 13,7	+ 1,0	+ 0,8	+ 4,4	+ 3,7	- 0,5	- 0,3	...	- 0,7	- 1,0
Totaal ...	+26,1	+18,2	+ 44,3	- 8,1	+ 25,6	+ 0,8	...	+ 23,7	+ 3,1	- 2,1	+ 0,7	+ 4,0	- 3,0	- 0,4
1969 1 ^e kwartaal	- 4,4	+10,2	+ 5,8	- 0,7	+ 7,7	- 1,0	- 0,9	+ 6,5	- 2,8	- 1,8	- 1,8	- 0,6	- 0,7	+ 1,9
2 ^e kwartaal	+21,7	+ 3,4	+ 25,1	+ 4,3	+ 6,9	- 0,4	+ 2,1	+ 13,0	+ 3,3	+ 0,3	+ 1,3	+ 1,9	- 1,7	- 5,9
3 ^e kwartaal	-19,9	+ 9,4	- 10,5	- 2,9	- 4,2	+ 0,9	+ 1,6	- 4,9	+ 1,2	- 0,8	+ 0,9	+ 3,8	- 1,3	- 4,8
4 ^e kwartaal	+12,4	+ 6,4	+ 18,8	+13,2	- 0,5	- 2,3	+ 0,7	+ 3,8	+ 0,9	+ 0,7	- 1,1	+ 0,6	- 0,8	+ 3,6
Totaal ...	+ 9,8	+29,4	+ 39,2	+13,9	+ 9,9	- 2,8	+ 3,5	+ 18,4	+ 2,6	- 1,6	- 0,7	+ 5,7	- 4,5	- 5,2

N. B. — Voor de indeling van de « Geldhoeveelheid », zie tabel 4, hoofdstuk XIII.
 — Voor de indeling van de « Transacties met het buitenland », zie tabel 5, hoofdstuk XIII.
 — Voor de wijze van opstelling, zie opmerking onderaan tabel 1, hoofdstuk XIII.

1 Verandering van het opgenomen bedrag van de discontokredieten, voorschotten en acceptiekredieten (excl. de wissels die dienen om commerciële vorderingen op het buitenland te mobiliseren) die oorspronkelijk door de geldscheppende instellingen verleend werden. — 2 Het gaat hier om een netto herfinanciering : kredieten bij hun oorsprong door de geldscheppende instellingen verleend en door hen gefinancierd bij niet-geldscheppende instellingen met kredieten bij hun oorsprong door laatstgenoemde instellingen verleend en door hen gefinancierd bij de geldscheppende instellingen. — 3 Incl. het Wegenfonds [cf. de toelichting « Hoofdstukken IX, *Betalingbalans* en XIII. *Geldscheppende instellingen* » van het statistisch gedeelte, opgenomen in het *Tijdschrift voor Documentatie en Voorlichting* (N.B.B.) : XLIII^e jaargang, deel II, nr 3, september 1968]. — 4 Incl. de pensioenfondsen.

XIII - 4. — GELDHOEVEELHEID

(Miljarden franken)

Einde periode	Chartaal geld			Giraal geld					Totale geldhoeveelheid (10) = (3) + (9)	Procent chartaal geld (11) = (3) : (10)	
	Biljetten en munten van de Schatkist 2	Biljetten van de N.B.B.	Chartale geldhoeveelheid 3	in handen van de Schatkist en de lagere overheid	in handen van de bedrijven en particulieren 1			Girale geldhoeveelheid (9) = (4) + (8)			
					Rekeningen courant bij de N.B.B. 3	Tegoeden op postrekening 3	Deposito's direct opeisbaar of op ten hoogste 30 dagen bij de banken en parastatale instellingen 3				Totaal (8)
(1)	(2)	(3)	(4)	(5)	(6)	(7)	(8)	(9) = (4) + (8)	(10) = (3) + (9)	(11) = (3) : (10)	
1957 Juni	4,6	111,2	113,9	7,9	0,4	23,0	56,7	80,1	88,0	201,9	56,4
December	4,7	112,7	115,5	6,4	0,9	22,0	53,2	76,1	82,5	198,0	58,3
1958 Juni	4,8	115,3	118,1	7,6	0,4	23,2	56,8	80,4	88,0	206,1	57,3
December	4,8	117,4	120,3	7,2	0,5	24,0	57,5 ⁴	82,0	89,2	209,5	57,4
1959 Juni	4,9	117,5	120,3	7,8	0,4	24,9	60,6	85,9	93,7	214,0	56,2
December	4,9	118,3	121,3	7,6	0,5	25,8	61,1	87,4	95,0	216,3	56,1
1960 Juni	5,0	119,3	122,1	8,2	0,4	25,7	63,5	89,6	97,8	219,9	55,5
December	5,2	124,1	126,8	7,3 ⁶	0,7	26,9	58,7 ⁵	86,3	93,6	220,4	57,5
1961 Juni	5,3	124,8	127,9	8,5	0,4	27,3	62,7 ⁶	90,4	98,9	226,8	56,4
December	5,5	129,1	132,2	10,0	0,6	27,9	66,7	95,2	105,2	237,4	55,7
1962 Juni	5,6	132,1	135,3	10,4	0,4	29,1	69,8	99,3	109,7	245,0	55,2
December	5,8	138,5	141,7	10,6	0,5	30,4	71,3	102,2	112,8	254,5	55,7
1963 Juni ⁷	5,9	146,2	149,6	12,8	0,4	32,2	78,2	110,8	123,6	273,2	54,8
<i>Nieuwe reeks 7</i>											
Juni	5,9	146,2	149,6	12,8	0,4	32,2	76,0	108,6	121,4	271,0	55,2
December	6,1	150,5	153,7	12,1	0,5	32,9	78,6	112,0	124,1	277,8	55,3
1964 Juni	6,1	153,9	157,1	12,4	0,3	35,8	80,0	116,1	128,5	285,6	55,0
December	6,4	160,3	163,7	10,8	0,6	35,9	86,4	122,9	133,7	297,4	55,0
1965 Juni	6,4	165,8	168,9	12,2	0,4	37,5	90,5	128,4	140,6	309,5	54,6
December	6,6	170,3	173,4	11,8	0,4	37,6	95,4	133,4	145,2	318,6	54,4
1966 Juni	6,7	174,8	177,7	12,0	0,2	41,0	98,4	139,6	151,6	329,3	54,0
December	6,9	175,3	178,7	14,9	0,5	41,5	104,1	146,1	161,0	339,7	52,6
1967 Juni	6,9	179,7	182,8	15,4	0,3	41,1	107,9	149,3	164,7	347,5	52,6
December	6,5	177,5	180,1	17,4	0,5	39,0	113,5	153,0	170,4	350,5	51,4
1968 Juni	6,5	185,3	187,4	24,0	0,4	42,4	118,5	161,3	185,3	372,7	50,3
December	6,6	183,2	185,4	20,8	0,8	46,2	123,3	170,3	191,1	376,5	49,2
1969 Januari	6,6	178,1	180,5	21,8	0,5	44,8	114,8	160,1	181,9	362,4	49,8
Februari	6,6	180,5	183,0	21,8	0,5	41,1	118,5	160,1	181,9	364,9	50,2
Maart	6,5	180,4	182,1	22,6	0,5	41,9	125,0	167,4	190,0	372,1	48,9
April	6,6	183,2	185,2	20,9	0,3	48,9	122,6	171,8	192,7	377,9	49,0
Mei	6,7	186,3	188,4	22,4	0,5	44,5	125,7	170,7	193,1	381,5	49,4
Juni	6,8	188,9	190,4	23,2	0,6	48,0	131,6	180,2	203,4	393,8	48,3
Juli	6,9	188,1	189,9	19,6	0,4	47,0	122,3	169,7	189,3	379,2	50,1
Augustus	6,8	184,9	187,3	21,4	0,6	43,4	123,8	167,8	189,2	376,5	49,7
September	6,8	182,5	184,7	22,0	0,6	43,0	123,6	167,2	189,2	373,9	49,4
Oktober	6,9	178,6	181,0	22,0	0,4	45,3	123,8	169,5	191,5	372,5	48,6
November	6,9	178,0	180,3	21,2	0,4	44,4	124,1	168,9	190,1	370,4	48,7
December	7,0	183,0	185,2	25,6	0,4	43,9	131,2	175,5	201,1	386,3	47,9
1970 Januari	7,0	178,0	180,5	22,7	0,3	46,5	128,8	175,6	198,3	378,8	47,7

¹ Incl. administratieve parastatale instellingen.

² Na aftrek van de kasvoorraden van de Nationale Bank van België.

³ Na aftrek van de kasvoorraden der geldscheppende instellingen.

⁴ Dank zij een nieuwe indeling werden, vanaf augustus 1958, de rekeningen op meer dan één maand van de financiële maatschappijen bij de banken uit de geldhoeveelheid verwijderd.

⁵ In beginsel zouden de deposito's in de Belgische banken van de Kongolese ingezetenen niet in de geldhoeveelheid mogen begrepen zijn. De toepassing van dit beginsel stuit nochtans op moeilijkheden van statistische aard. De deposito's op hoogstens één maand in de Belgische banken van de Kongolese ingezetenen, niet-banken, waren dan ook tot einde juli 1960 in de geldhoeveelheid begrepen; zij werden eruit verwijderd in augustus 1960 ten belope van F 0,1 miljard en in september voor een aanvullend bedrag van F 0,4 miljard, maar deze bedragen werden er vervolgens gedeeltelijk terug in opgenomen en wel in december 1960, januari, september en oktober 1961 telkens voor F 0,1 miljard. Dit heeft tot gevolg dat de beweging van de cijfers van de kolom (7) van bovenstaande tabel voor de periode juli 1960-oktober 1961 beïnvloed wordt door louter boekhoudkundige factoren.

⁶ Het cijfer van de girale geldhoeveelheid, in handen van de Schatkist en de lagere overheid per einde december 1960 is abnormaal laag terwille van de wanorde, door de stakingen veroorzaakt. Zonder deze laatste had dit cijfer ongetwijfeld tussen F 8 miljard en F 9 miljard gelegen.

⁷ Voor de verklaring van de verschillen tussen de nieuwe en de oude reeks verwijzen wij de lezer naar deel 2 van het artikel « Hoofdstuk XII, Vorderingen en schulden in de Belgische economie en XIII, Geldscheppende instellingen van de Statistieken » van het Tijdschrift voor Documentatie en Voorlichting (N.B.B.) : XLIII^e jaargang, deel I, n^o 1, januari 1967.

XIII - 5. — GOUDVOORRAAD EN NETTODEVIEZENPOSITIE VAN DE GELDSCHEPPENDE INSTELLINGEN

(Miljarden franken)

Tijdvak	Bedragen per einde tijdvak ¹			Evolutie							Evolutie	
	N.B.B.	Overige geldschepende instellingen	Totaal (8) = (1) + (2)	Goudvoorraad en nettodeviezenpositie na statistische aanpassing			Kapitaaltransacties van de overheid met het buitenland		Herfinanciering buiten de geldschepende instellingen van commerciële vorderingen op het buitenland (stijging : -)	Transacties met het buitenl. ³ (lopend saldo + kapitaaltransacties van de bedrijven en particulieren) (10) = (6) - (7) - (8) - (9)	Verschil tussen de gegevens van de betalingsbalans [kol. (12)] en die v.d. geldschepende instell. [kol. (6)] ⁴	Goudvoorraad en nettodeviezenpositie volgens de betalingsbalans van de B.L.E.U. ⁵
				N.B.B.	Overige geldschepende instellingen	Totaal	Staat	Andere ²				
(1)	(2)	(3)	(4)	(5)	(6)	(7)	(8)	(9)	(11)	(12)		
1960 Jaar	80,6	- 5,8 ⁶	74,8 ⁶	+ 8,3	- 4,2 ⁶	+ 4,1 ⁶	+ 3,5	+1,7	+0,5	- 1,6	+ 2,1	+ 6,2
1961 Jaar	92,7	-14,9 ⁶	77,8 ⁶	+12,2	-10,4 ⁶	+ 1,8 ⁶	- 5,0	+0,1	-1,1	+ 7,8	- 1,2	+ 0,6
1962 Jaar	91,0	-10,5	80,5	- 1,7	+ 4,4	+ 2,7	- 2,2	+0,4	-0,2	+ 4,7	+ 1,3	+ 4,0
1963 Jaar ⁷	102,2	-23,0	79,2	+11,2	-10,3	+ 0,9	+ 2,3	+0,1	-0,1	- 1,4	- 1,0	- 0,1
1964 Jaar	114,8	-26,8	88,0	+12,6	- 3,8	+ 8,8	+ 0,7	+1,1	...	+ 7,0	+ 1,9	+10,7
1965 1 ^e kwartaal ...	113,3	-26,3	87,0	- 1,5	+ 0,5	- 1,0	- 3,5	+0,1	-2,3	+ 4,7	+ 0,3	- 0,7
2 ^e kwartaal ...	120,4	-28,0	92,4	+ 7,1	- 1,7	+ 5,4	- 1,2	+0,8	+1,9	+ 3,9	+ 0,3	+ 5,7
3 ^e kwartaal ...	120,0	-29,6	90,4	- 0,4	- 1,6	- 2,0	- 0,1	-0,6	-2,2	+ 0,9	- 0,6	- 2,6
4 ^e kwartaal ...	122,8	-28,0	94,8	+ 2,8	+ 1,6	+ 4,4	- 0,7	...	+1,4	+ 3,7	+ 0,5	+ 4,9
				+ 8,0	- 1,2	+ 6,8	- 5,5	+0,3	-1,2	+13,2	+ 0,5	+ 7,3
1966 1 ^e kwartaal ...	119,7	-26,0	93,7	- 3,1	+ 2,0	- 1,1	- 1,1	...	+0,3	- 0,3	+ 0,4	- 0,7
2 ^e kwartaal ...	123,0	-29,6	93,4	+ 3,3	- 3,7	- 0,4	- 1,0	...	+0,6	...	+ 0,2	- 0,2
3 ^e kwartaal ...	121,8	-32,3	89,5	- 1,2	- 2,6	- 3,8	- 1,6	...	+0,6	- 2,8	+ 0,6	- 3,2
4 ^e kwartaal ...	124,5	-35,3	89,2	+ 2,7	- 3,0	- 0,3	+ 1,0	...	-0,4	- 0,9	- 0,9	- 1,2
				+ 1,7	- 7,3	- 5,6	- 2,7	...	+1,1	- 4,0	+ 0,3	- 5,3
1967 1 ^e kwartaal ...	124,0	-33,2	90,8	- 0,5	+ 2,3	+ 1,8	- 2,4	-0,4	-0,3	+ 4,9	+ 0,9	+ 2,7
2 ^e kwartaal ...	129,3	-36,4	92,9	+ 5,3	- 3,1	+ 2,2	- 2,4	...	-0,9	+ 5,5	- 1,6	+ 0,6
3 ^e kwartaal ...	130,0	-39,1	90,9	+ 0,7	- 2,8	- 2,1	- 2,4	-0,1	-2,4	+ 2,8	+ 2,8	+ 0,7
4 ^e kwartaal ...	136,9	-39,8	97,1	+ 6,9	- 0,7	+ 6,2	+ 1,4	...	+0,9	+ 3,9	- 0,6	+ 5,6
				+12,4	- 4,3	+ 8,1	- 5,8	-0,5	-2,7	+17,1	+ 1,5	+ 9,6
1968 1 ^e kwartaal ...	133,4	-38,9	94,5	- 3,5	+ 0,9	- 2,6	-1,9	- 0,7	- 0,1	- 2,7
2 ^e kwartaal ...	134,5	-37,3	97,2	+ 1,1	+ 1,6	+ 2,7	- 1,2	-0,2	+1,3	+ 2,8	- 1,9	+ 0,8
3 ^e kwartaal ...	129,3	-39,2	90,1	- 5,2	- 1,7	- 6,9	- 1,3	...	+0,4	- 6,0	+ 3,0	- 3,9
4 ^e kwartaal ...	122,9	-36,8	86,1	- 6,4	+ 2,2	- 4,2	- 1,0	...	+1,0	- 4,2	+ 5,3	+ 1,1
				-14,0	+ 3,0	-11,0	- 3,5	-0,2	+0,8	- 8,1	+ 6,3	- 4,7
1969 1 ^e kwartaal ...	117,6	-34,0	83,6	- 5,3	+ 2,8	- 2,5	- 0,8	...	-1,0	- 0,7	v + 3,7	v + 1,2
2 ^e kwartaal ...	121,7	-33,2	88,5	+ 4,1	+ 0,8	+ 4,9	+ 1,2	-0,2	-0,4	+ 4,3	v - 1,5	v + 3,4
3 ^e kwartaal ...	114,5	-29,2	85,3	- 7,2	+ 4,0	- 3,2	v - 1,2	v ...	+0,9	v - 2,9	v - 2,6	v - 5,8
4 ^e kwartaal ...	128,3	-33,6	94,7	+13,4 ⁸	- 4,4	+ 9,0	v - 1,9	v ...	-2,3	v +13,2	v + 6,9	v +15,9
				+ 5,0 ⁸	+ 3,2	+ 8,2	v - 2,7	v - 0,2	-2,8	v +13,9	v + 6,5	v +14,7

¹ Een indeling van de goudvoorraad en nettodeviezenpositie per voornaamste categorie van vorderingen en verplichtingen wordt gegeven in tabel XIII-2 en, voor de periode 1950-1960, in het Tijdschrift voor Documentatie en Voorlichting van juli 1961, blz. 20 tot 27.

² Deze bedragen omvatten inzonderheid de buitenlandse leningen van de lagere overheid en van de administratieve parastatale instellingen, uitgezonderd het Wegenfonds, dat sedert 1963, in de kolom (7), Staat, begrepen is.

³ Cijfers van deze kolom die, berekend zoals onderhavige tabel het aantoont, worden hernomen in kolom (4) van tabel XIII-3.

⁴ Dit verschil is gelijk aan :

— de veranderingen van de goudvoorraad en de nettodeviezenpositie van de geldschepende instellingen van de B.L.E.U. die voortvloeien a) uit de veranderingen van de nettotoegoeden of -verplichtingen van de Luxemburgse banken op en tegenover andere landen dan België en tegenover in de B.L.E.U. gevestigde internationale instellingen, b) tot 31 december 1960, uit de veranderingen van de verplichtingen van de Belgische banken aan de Kongolese bedrijven [die veranderingen komen voor in kolom (12), maar niet in kolom (6)].

— min, a) sedert het 3^e kwartaal van 1963, de veranderingen van de nettotoegoeden van de Belgische banken op Luxemburgse ingezetenen; b) sedert het 2^e kwartaal van 1968, de veranderingen van de Luxemburgse overheidsfondsen in het bezit van de Nationale Bank van België [die veranderingen komen voor in kolom (6), maar niet in kolom (12)].

⁵ Zie tabellen IX-1, 2 en 8, rubrieken 6.21 en 6.22.

⁶ Tijdens het derde kwartaal van 1960 werden de deposito's van de Kongolese ingezetenen bij de Belgische banken, waarmee tot dan toe geen rekening kon gehouden worden voor de berekening van de goudvoorraad en nettodeviezenpositie van de geldschepende instellingen zoals deze in kolommen (2) en (3) van onderhavige tabel voorkomt, in « bilaterale » of « financiële » buitenlandse rekeningen omgezet; later werd een deel van de financiële rekeningen opnieuw met rekeningen van ingezetenen gelijkgesteld. Deze omzettingen brachten in de goudvoorraad en nettodeviezenpositie van de geldschepende instellingen in 1960 een louter boekhoudkundige vermindering teweeg van F 1,0 miljard en een boekhoudkundige vermeerdering van 0,5 miljard in 1961. Deze boekhoudkundige vermindering en vermeerdering werden geweerd uit de evolutie van de « goudvoorraad en nettodeviezenpositie na statistische aanpassing » [kol. (5) en (6)].

⁷ Met ingang van 1963 kunnen de cijfers van de overige geldschepende instellingen niet meer worden vergeleken met die van de voorgaande jaren; in het Tijdschrift voor Documentatie en Voorlichting (N.B.B.), XLIII^e jaargang, deel I, nr 1, januari 1967, is een artikel opgenomen dat hierover uitleg verstrekt.

⁸ Excl. een verhoging met fr. 0,4 miljard d.i. de boekhoudkundige aanpassing van de contante tegoeden in Duitse markten tengevolge van de revaluatie van deze valuta.

XIII - 6. — OPGENOMEN BEDRAGEN VAN DE DISCONTOKREDIETEN, VOORSCHOTTEN EN ACCEPTKREDIETEN BIJ HUN OORSPRONG DOOR DE DEPOSITOBANKEN VERLEEND AAN DE BEDRIJVEN EN PARTICULIEREN EN AAN HET BUITENLAND

Zichtbare economische bestemming

(Miljarden franken)

Einde van de periode	Kredieten aan bedrijven en particulieren						Kredieten aan het buitenland				Eind-totaal
	Specifieke financieringen				Kredieten waarvan de zichtbare economische bestemming niet kon worden ontdekt	Totaal	Specifieke financiering van betalings-termijnen bij de uitvoer	Kredieten waarvan de zichtbare economische bestemming niet kon worden ontdekt		Totaal	
	van investeringen in industrie, landbouw en ambachtswezen ¹	van de bouw en van transacties in onroerende goederen ²	van verkopen en leningen op afbetaling ³	van invoer				Kas-kredieten ⁴	Andere		
	(1)	(2)	(3)	(4)	(5)	(6) = (1) tot (5)	(7)	(8)	(9)	(10) = (7) tot (9)	
1964 Maart	8,6	6,5	11,1	9,7	63,6	99,5	13,0	4,3	1,8	19,1	118,6
Juni	9,6	6,8	12,1	9,9	64,5	102,9	13,8	4,3	1,5	19,6	122,5
September	10,3	6,9	12,2	9,1	65,9	104,4	13,3	4,7	1,6	19,6	124,0
December	10,9	6,9	12,0	9,9	67,1	106,8	14,2	5,3	1,7	21,2	128,0
1965 Maart	11,6	6,6	12,1	9,6	66,8	106,7	15,3	6,4	1,5	23,2	129,9
Juni	12,0	7,2	12,7	10,1	69,7	111,7	16,3	6,9	1,6	24,8	136,5
September	12,2	7,4	12,8	11,3	71,3	115,0	15,5	7,0	1,9	24,4	139,4
December	13,7	8,2	12,8	12,2	75,8	122,7	18,0	7,2	3,1	28,3	151,0
1966 Maart	13,8	8,0	13,0	12,0	78,3	125,1	17,9	8,1	2,7	28,7	153,8
Juni	15,0	8,6	13,4	12,4	80,0	129,4	17,9	7,7	2,5	28,1	157,5
September	16,5	8,9	13,7	11,4	83,8	134,3	18,2	7,6	2,5	28,3	162,6
December ⁵	18,2	9,2	14,1	13,2	87,9	142,6	19,6	6,7	2,5	28,8	171,4
1967 Maart	20,0	9,2	14,1	11,9	92,3	147,5	19,6	7,4	2,2	29,2	176,7
Juni	22,1	10,4	15,0	11,7	95,2	154,4	21,8	7,3	3,6	32,7	187,1
September ⁵	22,3	10,5	15,1	11,5	98,2	157,6	22,3	6,7	3,1	32,1	189,7
December ⁵	22,8	11,5	15,5	13,4	105,1	168,3	23,7	6,9	3,9	34,5	202,8
1968 Maart ⁵	23,8	11,6	16,3	13,8	107,3	172,8	25,1	8,2	4,2	37,5	210,3
Juni ⁵	25,0	12,1	18,2	13,3	111,2	179,8	26,7	9,1	4,5	40,3	220,1
September	27,4	12,7	19,0	13,2	108,9	181,2	26,7	11,2	3,6	41,5	222,7
December	27,7	13,9	19,8	14,3	118,4	194,1	29,8	14,5	4,1	48,4	242,5
1969 Maart	27,1	14,0	20,0	16,0	124,3	201,4	30,9	16,4	3,3	50,6	252,0
Nieuwe reeks											
Maart	26,3	13,0	20,8	16,0	125,3	201,4	30,9	16,4	3,3	50,6	252,0
Juni	28,3	13,3	23,4	15,1	128,8	208,9	34,6	20,4	3,0	58,0	266,9
September	26,9	14,1	24,0	15,6	124,4	205,0	33,1	25,6	3,0	61,7	266,7
December	27,4	14,0	23,7	13,7	124,7	203,5	32,4	19,1	2,7	54,2	257,7

¹ Kredieten toegestaan in het kader van de wetten van 24 mei 1959, 17 juli 1959, 18 juli 1959, 15 februari 1961 en 14 juli 1966 (gesubsidieerde en/of gewaarborgde kredieten), en niet- « gesubsidieerde en/of gewaarborgde » kredieten waarvan ten minste een deel een oorspronkelijke looptijd heeft van 2 jaar of meer (5 jaar of meer in de oude reeks) op voorwaarde evenwel dat het geen zuiver commerciële kredieten betreft, noch kredieten hoofdzakelijk bestemd voor financiering van de bouw of de aankoop van woningen, kantoren, scholen, ziekenhuizen, enz. De oude reeks (maart 1964-maart 1969) omvatte een bepaald bedrag kredieten tot financiering van verkopen op afbetaling. In de nieuwe reeks zijn alle kredieten van deze soort ondergebracht in kolom (3).

² Kredieten aan ondernemingen die tot maatschappelijk doel hebben de oprichting van gebouwen en/of het uitvoeren van werken van burgerlijke bouw-kunde, kredieten aan immobielvennootschappen en kredieten die vooral bestemd zijn voor het financieren van de aankoop of de bouw van woningen, kantoren, scholen, ziekenhuizen, enz.

³ Kredieten aan de kopers en verkopers op afbetaling (ongeacht of de banken al dan niet bij het verkoopcontract zijn tussenbeide gekomen), rechtstreeks door de banken toegestane persoonlijke leningen en door de banken aan de financieringsmaatschappijen verleende kredieten. In de oude reeks (maart 1964-maart 1969) kwam een deel van de kredieten aan kopers op afbetaling voor in kolom (1). In de nieuwe reeks zijn alle kredieten van deze soort opgenomen in kolom (3).

⁴ Inclusief de promessen op het buitenland, die in tabel XIII-7 begrepen zijn in kolom (2) « Handelspapier ».

⁵ Inclusief het papier dat op de laatste dag van de maand verviel en dat niet kon worden geïnd omdat die dag een zaterdag of een feestdag was.

N. B. — Voor de wijze van opstelling : zie *Tijdschrift voor Documentatie en Voorlichting*, XLIIIe jaargang, deel II, nr 3, september 1967, blz. 248.

XIII - 7. — OPGENOMEN BEDRAGEN VAN DE DISCONTOKREDIETEN, VOORSCHOTTEN EN ACCEPTKREDIETEN BIJ HUN OORSPRONG DOOR DE DEPOSITOBANKEN VERLEEND AAN DE BEDRIJVEN EN PARTICULIEREN EN AAN HET BUITENLAND

Vorm en houderschap

(Miljarden franken)

Einde van de periode	Kredieten bij hun oorsprong door de depositobanken verleend				Kredieten ondergebracht buiten de depositobanken ¹			Kredieten ondergebracht bij de depositobanken				Pro memoria : Andere kredieten ondergebracht bij de banken ²	
	Bank-accepten	Handels-papier	Voor-schotten	Totaal (4) = (1) tot (3) = (7) + (11)	Bank-accepten	Handels-papier	Totaal (7) = (5) + (6)	Bank-accepten	Handels-papier	Voor-schotten	Totaal (11) = (8) tot (10)		(12)
	(1)	(2)	(3)		(5)	(6)		(8)	(9)	(10)	(8) tot (10)		
A. Kredieten aan bedrijven en particulieren													
1965	September ...	11,7	50,6	52,7	115,0	2,1	8,6	10,7	9,6	42,0	52,7	104,3	—
	December	12,6	55,3	54,8	122,7	7,0	9,8	16,8	5,6	45,5	54,8	105,9	—
1966	Maart	12,3	55,3	57,5	125,1	4,7	9,9	14,6	7,6	45,4	57,5	110,5	—
	Juni	12,6	57,3	59,5	129,4	5,2	10,1	15,3	7,4	47,2	59,5	114,1	—
	September ...	11,7	57,9	64,7	134,3	4,7	9,5	14,2	7,0	48,4	64,7	120,1	—
	December ³ .	13,8	65,5	63,3	142,6	6,4	10,3	16,7	7,4	55,2	63,3	125,9	0,2
1967	Maart	12,3	65,7	69,5	147,5	5,1	9,4	14,5	7,2	56,3	69,5	133,0	0,1
	Juni	12,0	69,1	73,3	154,4	6,0	11,0	17,0	6,0	58,1	73,3	137,4	0,1
	September ³ ...	11,2	71,9	74,5	157,6	4,3	11,0	15,3	6,9	60,9	74,5	142,3	0,1
	December ³ .	12,7	77,9	77,7	168,3	5,8	13,4	19,2	6,9	64,5	77,7	149,1	0,2
1968	Maart ³	12,7	79,3	80,8	172,8	5,3	11,9	17,2	7,4	67,4	80,8	155,6	...
	Juni ³	11,6	82,0	86,2	179,8	5,0	13,1	18,1	6,6	68,9	86,2	161,7	0,1
	September ...	10,9	79,5	90,8	181,2	5,8	12,6	18,4	5,1	66,9	90,8	162,8	1,6
	December	11,9	84,2	98,0	194,1	7,7	17,2	24,9	4,2	67,0	98,0	169,2	0,6
1969	Maart	13,0	85,6	102,8	201,4	9,4	15,3	24,7	3,6	70,3	102,8	176,7	0,5
	Juni	11,9	91,7	105,3	208,9	8,1	17,8	25,9	3,8	73,9	105,3	183,0	0,3
	September ...	11,5	93,4	100,1	205,0	7,6	18,6	26,2	3,9	74,8	100,1	178,8	0,4
	December	10,2	93,9	99,4	203,5	6,3	13,0	19,3	3,9	80,9	99,4	184,2	0,5
B. Kredieten aan het buitenland													
1965	September ...	11,8	6,8	5,8	24,4	7,5	2,6	10,1	4,3	4,2	5,8	14,3	—
	December	14,4	7,3	6,6	28,3	9,2	2,9	12,1	5,2	4,4	6,6	16,2	0,1
1966	Maart	14,1	6,9	7,7	28,7	7,8	2,5	10,3	6,3	4,4	7,7	18,4	0,1
	Juni	13,8	6,9	7,4	28,1	9,2	2,7	11,9	4,6	4,2	7,4	16,2	0,1
	September ...	13,6	7,2	7,5	28,3	7,6	2,4	10,0	6,0	4,8	7,5	18,3	0,1
	December ³ .	15,0	7,6	6,2	28,8	9,4	2,6	12,0	5,6	5,0	6,2	16,8	...
1967	Maart	14,3	8,5	6,4	29,2	8,9	2,7	11,6	5,4	5,8	6,4	17,6	0,1
	Juni	16,4	9,6	6,7	32,7	8,9	3,5	12,4	7,5	6,1	6,7	20,3	0,1
	September ³ ...	16,0	9,7	6,4	32,1	7,8	3,9	11,7	8,2	5,8	6,4	20,4	0,1
	December ³ .	16,8	11,3	6,4	34,5	10,4	5,0	15,4	6,4	6,3	6,4	19,1	0,1
1968	Maart ³	16,9	12,9	7,7	37,5	9,4	5,4	14,8	7,5	7,5	7,7	22,7	0,1
	Juni ³	17,5	14,1	8,7	40,3	9,8	6,4	16,2	7,7	7,7	8,7	24,1	0,1
	September ...	17,2	13,7	10,6	41,5	11,4	5,4	16,8	5,8	8,3	10,6	24,7	...
	December	20,2	14,3	13,9	48,4	13,8	6,6	20,4	6,4	7,7	13,9	28,0	...
1969	Maart	20,2	14,6	15,8	50,6	14,4	7,1	21,5	5,8	7,5	15,8	29,1	...
	Juni	22,9	15,6	19,5	58,0	16,2	8,5	24,7	6,7	7,1	19,5	33,3	...
	September ...	21,1	16,0	24,6	61,7	14,5	7,6	22,1	6,6	8,4	24,6	39,6	...
	December	19,1	17,0	18,1	54,2	12,7	7,9	20,6	6,4	9,1	18,1	33,6	...
C. Totaal													
1965	September ...	23,5	57,4	58,5	139,4	9,6	11,2	20,8	13,9	46,2	58,5	118,6	—
	December	27,0	62,6	61,4	151,0	16,2	12,7	28,9	10,8	49,9	61,4	122,1	0,1
1966	Maart	26,4	62,2	65,2	153,8	12,5	12,4	24,9	13,9	49,8	65,2	128,9	0,1
	Juni	26,4	64,2	66,9	157,5	14,4	12,8	27,2	12,0	51,4	66,9	130,3	0,1
	September ...	25,3	65,1	72,2	162,6	12,3	11,9	24,2	13,0	53,2	72,2	138,4	0,1
	December ³ .	28,8	73,1	69,5	171,4	15,8	12,9	28,7	13,0	60,2	69,5	142,7	0,2
1967	Maart	26,6	74,2	75,9	176,7	14,0	12,1	26,1	12,6	62,1	75,9	150,6	0,2
	Juni	28,4	78,7	80,0	187,1	14,9	14,5	29,4	13,5	64,2	80,0	157,7	0,2
	September ³ ...	27,2	81,6	80,9	189,7	12,1	14,9	27,0	15,1	66,7	80,9	162,7	0,2
	December ³ .	29,5	89,2	84,1	202,8	16,2	18,4	34,6	13,3	70,8	84,1	168,2	0,3
1968	Maart ³	29,6	92,2	88,5	210,3	14,7	17,3	32,0	14,9	74,9	88,5	178,3	0,1
	Juni ³	29,1	96,1	94,9	220,1	14,8	19,5	34,3	14,3	76,6	94,9	185,8	0,2
	September ...	28,1	93,2	101,4	222,7	17,2	18,0	35,2	10,9	75,2	101,4	187,5	1,6
	December	32,1	98,5	111,9	242,5	21,5	23,8	45,3	10,6	74,7	111,9	197,2	0,6
1969	Maart	33,2	100,2	118,6	252,0	23,8	22,4	46,2	9,4	77,8	118,6	205,8	0,5
	Juni	34,8	107,3	124,8	266,9	24,3	26,3	50,6	10,5	81,0	124,8	216,3	0,3
	September ...	32,6	109,4	124,7	266,7	22,1	26,2	48,3	10,5	83,2	124,7	218,4	0,4
	December	29,3	110,9	117,5	257,7	19,0	20,9	39,9	10,3	90,0	117,5	217,8	0,5

¹ Die kredieten zijn hoofdzakelijk ondergebracht bij de Nationale Bank van België, bij het Herdisconterings- en Waarborginstituut, bij andere Belgische financiële instellingen en in het buitenland.

² Het gaat hier om handelspapier.

³ Incl. het papier dat op de laatste dag van de maand verviel en dat niet kon worden geïnd omdat die dag een zaterdag of een feestdag was.

N. B. — Voor de wijze van opstelling : zie Tijdschrift voor Documentatie en Voorlichting, XLIIIe jaargang, deel II, nr. 8, september 1967, blz. 248.

**XIII - 8. — DISCONTOKREDIETEN, VOORSCHOTTEN EN ACCEPTKREDIETEN
AAN DE BEDRIJVEN EN PARTICULIEREN EN AAN HET BUITENLAND
ONDERGEBRACHT BIJ DE NATIONALE BANK VAN BELGIE**

(Miljarden franken)

Einde van de periode	Kredieten bij hun oorsprong door de Nationale Bank verleend (rechtstreekse kredieten)			Geherdisconteerde wissels			Algemeen totaal			
	Handels-papier (1)	Voor-schotten (2)	Totaal (3) = (1) + (2)	Bank-accepten (4)	Handels-papier (5)	Totaal (6) = (4) + (5)	Bank-accepten (7)	Handels-papier (8)	Voor-schotten (9)	Totaal (10) = (7) tot (9) = (3) + (6)
A. Kredieten aan bedrijven en particulieren										
1965 September	1,5	...	1,5	...	0,6	0,6	...	2,1	...	2,1
December	1,8	...	1,8	2,7	1,1	3,8	2,7	2,9	...	5,6
1966 Maart	1,7	...	1,7	0,2	0,8	1,0	0,2	2,5	...	2,7
Juni	1,4	...	1,4	1,7	1,4	3,1	1,7	2,8	...	4,5
September	1,2	...	1,2	1,7	1,9	3,6	1,7	3,1	...	4,8
December ¹	1,9	...	1,9	4,0	2,0	6,0	4,0	3,9	...	7,9
1967 Maart	1,8	...	1,8	0,8	0,5	1,3	0,8	2,3	...	3,1
Juni	1,4	...	1,4	0,2	1,1	1,3	0,2	2,5	...	2,7
September ¹	1,2	...	1,2	...	1,1	1,1	...	2,3	...	2,3
December ¹	2,2	...	2,2	0,7	2,7	3,4	0,7	4,9	...	5,6
1968 Maart ¹	2,2	...	2,2	...	0,6	0,6	...	2,8	...	2,8
Juni ¹	1,4	...	1,4	0,9	1,2	2,1	0,9	2,6	...	3,5
September	1,1	...	1,1	0,4	1,1	1,5	0,4	2,2	...	2,6
December	1,9	...	1,9	1,9	7,5	9,4	1,9	9,4	...	11,3
1969 Maart	2,4	...	2,4	2,8	6,4	9,2	2,8	8,8	...	11,6
Juni	1,5	0,2	1,7	3,6	8,3	11,9	3,6	9,8	0,2	13,6
September	1,4	...	1,4	4,3	9,7	14,0	4,3	11,1	...	15,4
December	2,5	...	2,5	1,9	4,1	6,0	1,9	6,6	...	8,5
B. Kredieten aan het buitenland										
1965 September	2,8	...	2,8	2,8	2,8
December	6,5	0,2	6,7	6,5	0,2	...	6,7
1966 Maart	4,7	0,2	4,9	4,7	0,2	...	4,9
Juni	6,8	0,6	7,4	6,8	0,6	...	7,4
September	5,8	0,4	6,2	5,8	0,4	...	6,2
December ¹	7,2	0,4	7,6	7,2	0,4	...	7,6
1967 Maart	6,6	0,3	6,9	6,6	0,3	...	6,9
Juni	6,1	0,7	6,8	6,1	0,7	...	6,8
September ¹	2,7	...	2,7	2,7	2,7
December ¹	7,2	0,9	8,1	7,2	0,9	...	8,1
1968 Maart ¹	4,8	0,5	5,3	4,8	0,5	...	5,3
Juni ¹	0,1	...	0,1	6,8	1,2	8,0	6,8	1,3	...	8,1
September	0,3	...	0,3	8,3	1,3	9,6	8,3	1,6	...	9,9
December	0,1	...	0,1	11,3	2,8	14,1	11,3	2,9	...	14,2
1969 Maart	11,2	3,1	14,3	11,2	3,1	...	14,3
Juni	0,1	...	0,1	12,6	4,4	17,0	12,6	4,5	...	17,1
September	0,3	...	0,3	11,7	3,6	15,3	11,7	3,9	...	15,6
December	0,1	...	0,1	8,5	1,2	9,7	8,5	1,3	...	9,8
C. Totaal										
1965 September	1,5	...	1,5	2,8	0,6	3,4	2,8	2,1	...	4,9
December	1,8	...	1,8	9,2	1,3	10,5	9,2	3,1	...	12,3
1966 Maart	1,7	...	1,7	4,9	1,0	5,9	4,9	2,7	...	7,6
Juni	1,4	...	1,4	8,5	2,0	10,5	8,5	3,4	...	11,9
September	1,2	...	1,2	7,5	2,3	9,8	7,5	3,5	...	11,0
December ¹	1,9	...	1,9	11,2	2,4	13,6	11,2	4,3	...	15,5
1967 Maart	1,8	...	1,8	7,4	0,8	8,2	7,4	2,6	...	10,0
Juni	1,4	...	1,4	6,3	1,8	8,1	6,3	3,2	...	9,5
September ¹	1,2	...	1,2	2,7	1,1	3,8	2,7	2,3	...	5,0
December ¹	2,2	...	2,2	7,9	3,6	11,5	7,9	5,8	...	13,7
1968 Maart ¹	2,2	...	2,2	4,8	1,1	5,9	4,8	3,3	...	8,1
Juni ¹	1,5	...	1,5	7,7	2,4	10,1	7,7	3,9	...	11,6
September	1,4	...	1,4	8,7	2,4	11,1	8,7	3,8	...	12,5
December	2,0	...	2,0	13,2	10,3	23,5	13,2	12,3	...	25,5
1969 Maart	2,4	...	2,4	14,0	9,5	23,5	14,0	11,9	...	25,9
Juni	1,6	0,2	1,8	16,2	12,7	28,9	16,2	14,3	0,2	30,7
September	1,7	...	1,7	16,0	13,3	29,3	16,0	15,0	...	31,0
December	2,6	...	2,6	10,4	5,3	15,7	10,4	7,9	...	18,3

¹ Incl. het papier dat op de laatste dag van de maand verviel en dat niet kon worden geïnd omdat die dag een zaterdag of een feestdag was.
N. B. — Voor de wijze van opstelling: zie Tijdschrift voor Documentatie en Voorlichting, XLIIe jaargang, deel II, nr 8, september 1967, blz. 248.

**XIII - 9. — OPGENOMEN BEDRAGEN VAN DE DISCONTOKREDIETEN,
VOORSCHOTTEN EN ACCEPTKREDIETEN
BIJ HUN OORSPRONG DOOR DE GELDSCHEPPENDE INSTELLINGEN VERLEEND
AAN DE BEDRIJVEN EN PARTICULIEREN EN AAN HET BUITENLAND**

(Miljarden franken)

Einde van de periode	Kredieten bij hun oorsprong door de geldscheppende instellingen verleend 1				Kredieten ondergebracht buiten de geldscheppende instellingen			Kredieten ondergebracht bij de geldscheppende instellingen 2				Pro memoria : Andere kredieten ondergebracht bij de geldscheppende instellingen 3 (12)
	Bank-accepten (1)	Handels-papier (2)	Voor-schotten (3)	Totaal (4) = (1) tot (3) = (7) + (11)	Bank-accepten (5)	Handels-papier (6)	Totaal (7) = (5) + (6)	Bank-accepten (8)	Handels-papier (9)	Voor-schotten (10)	Totaal (11) = (8) tot (10)	
A. Kredieten aan bedrijven en particulieren												
1965 September	11,7	52,1	52,7	116,5	2,0	7,6	9,6	9,7	44,5	52,7	106,9	—
December	12,6	57,1	54,8	124,5	3,9	8,1	12,0	8,7	49,0	54,8	112,5	—
1966 Maart	12,3	57,0	57,5	126,8	4,2	8,6	12,8	8,1	48,4	57,5	114,0	—
Juni	12,6	58,7	59,5	130,8	3,5	8,3	11,8	9,1	50,4	59,5	119,0	—
September	11,7	59,1	64,7	135,5	2,9	7,4	10,3	8,8	51,7	64,7	125,2	—
December 4	13,8	67,4	63,3	144,5	2,2	7,6	9,8	11,6	59,8	63,3	134,7	0,2
1967 Maart	12,3	67,5	69,5	149,3	4,3	8,7	13,0	8,0	58,8	69,5	136,3	0,1
Juni	12,0	70,5	73,3	155,8	5,7	9,7	15,4	6,3	60,8	73,3	140,4	0,1
September 4	11,2	73,1	74,5	158,8	3,9	9,4	13,3	7,3	63,7	74,5	145,5	0,1
December 4	12,7	80,1	77,7	170,5	4,2	9,5	13,7	8,5	70,6	77,7	156,8	0,2
1968 Maart 4	12,7	81,5	80,8	175,0	4,9	10,8	15,7	7,8	70,7	80,8	159,3	...
Juni 4	11,6	83,4	86,2	181,2	3,9	11,3	15,2	7,7	72,1	86,2	166,0	0,1
September	10,9	80,6	90,8	182,3	5,3	10,6	15,9	5,6	70,0	90,8	166,4	1,6
December	11,9	86,1	98,0	196,0	5,8	8,3	14,1	6,1	77,8	98,0	181,9	0,6
1969 Maart	13,0	88,0	102,8	203,8	6,6	8,4	15,0	6,4	79,6	102,8	188,8	0,5
Juni	11,9	93,2	105,5	210,6	4,4	8,1	12,5	7,5	85,1	105,5	198,1	0,3
September	11,5	94,8	100,1	206,4	3,3	7,7	11,0	8,2	87,1	100,1	195,4	0,4
December	10,2	96,4	99,4	206,0	2,9	7,6	10,5	7,3	88,8	99,4	195,5	0,5
B. Kredieten aan het buitenland												
1965 September	11,8	6,8	5,8	24,4	4,3	2,5	6,8	7,5	4,3	5,8	17,6	—
December	14,4	7,3	6,6	28,3	2,6	2,7	5,3	11,8	4,6	6,6	23,0	0,1
1966 Maart	14,1	6,9	7,7	28,7	2,8	2,3	5,1	11,3	4,6	7,7	23,6	0,1
Juni	13,8	6,9	7,4	28,1	2,4	2,1	4,5	11,4	4,8	7,4	23,6	0,1
September	13,6	7,2	7,5	28,3	1,8	2,0	3,8	11,8	5,2	7,5	24,5	0,1
December 4	15,0	7,6	6,2	28,8	2,1	2,2	4,3	12,9	5,4	6,2	24,5	...
1967 Maart	14,3	8,5	6,4	29,2	2,3	2,4	4,7	12,0	6,1	6,4	24,5	0,1
Juni	16,4	9,6	6,7	32,7	2,8	2,8	5,6	13,6	6,8	6,7	27,1	0,1
September 4	16,0	9,7	6,4	32,1	4,3	3,6	7,9	11,7	6,1	6,4	24,2	0,1
December 4	16,8	11,3	6,4	34,5	3,0	4,1	7,1	13,8	7,2	6,4	27,4	0,1
1968 Maart 4	16,9	12,9	7,7	37,5	4,4	4,6	9,0	12,5	8,3	7,7	28,5	0,1
Juni 4	17,5	14,2	8,7	40,4	2,7	4,9	7,6	14,8	9,3	8,7	32,8	0,1
September	17,2	14,0	10,6	41,8	3,1	4,1	7,2	14,1	9,9	10,6	34,6	...
December	20,2	14,4	13,9	48,5	2,4	3,8	6,2	17,8	10,6	13,9	42,3	...
1969 Maart	20,2	14,6	15,8	50,6	3,2	4,0	7,2	17,0	10,6	15,8	43,4	...
Juni	22,9	15,7	19,5	58,1	3,5	4,1	7,6	19,4	11,6	19,5	50,5	...
September	21,1	16,3	24,6	62,0	2,7	4,0	6,7	18,4	12,3	24,6	55,3	...
December	19,1	17,1	18,1	54,3	3,1	5,9	9,0	16,0	11,2	18,1	45,3	...
C. Totaal												
1965 September	23,5	58,9	58,5	140,9	6,3	10,1	16,4	17,2	48,8	58,5	124,5	—
December	27,0	64,4	61,4	152,8	6,5	10,8	17,3	20,5	53,6	61,4	135,5	0,1
1966 Maart	26,4	63,9	65,2	155,5	7,0	10,9	17,9	19,4	53,0	65,2	137,6	0,1
Juni	26,4	65,6	66,9	158,9	5,9	10,4	16,3	20,5	55,2	66,9	142,6	0,1
September	25,3	66,3	72,2	163,8	4,7	9,4	14,1	20,6	56,9	72,2	149,7	0,1
December 4	28,8	75,0	69,5	173,3	4,3	9,8	14,1	24,5	65,2	69,5	159,2	0,2
1967 Maart	26,6	76,0	75,9	178,5	6,6	11,1	17,7	20,0	64,9	75,9	160,8	0,2
Juni	28,4	80,1	80,0	188,5	8,5	12,5	21,0	19,9	67,6	80,0	167,5	0,2
September 4	27,2	82,8	80,9	190,9	8,2	13,0	21,2	19,0	69,8	80,9	169,7	0,2
December 4	29,5	91,4	84,1	205,0	7,2	13,6	20,8	22,3	77,8	84,1	184,2	0,3
1968 Maart 4	29,6	94,4	88,5	212,5	9,3	15,4	24,7	20,3	79,0	88,5	187,8	0,1
Juni 4	29,1	97,6	94,9	221,6	6,6	16,2	22,8	22,5	81,4	94,9	198,8	0,2
September	28,1	94,6	101,4	224,1	8,4	14,7	23,1	19,7	79,9	101,4	201,0	1,6
December	32,1	100,5	111,9	244,5	8,2	12,1	20,3	23,9	88,4	111,9	224,2	0,6
1969 Maart	33,2	102,6	118,6	254,4	9,8	12,4	22,2	23,4	90,2	118,6	232,2	0,5
Juni	34,8	108,9	125,0	268,7	7,9	12,2	20,1	26,9	96,7	125,0	248,6	0,3
September	32,6	111,1	124,7	268,4	6,0	11,7	17,7	26,6	99,4	124,7	250,7	0,4
December	29,3	113,5	117,5	260,3	6,0	13,5	19,5	23,3	100,0	117,5	240,8	0,5

1 Kredieten bij hun oorsprong verleend door de depositobanken (kolom (4) van tabel XIII-7) en door de Nationale Bank van België (kolom (3) van tabel XIII-8).

2 Kredieten ondergebracht bij de depositobanken, bij de Nationale Bank van België, bij het Gemeentekrediet van België en bij het Herdisconterings- en Waarborginstituut (kredieten welke deze instelling door een beroep op de geldscheppende instellingen financiert).

3 Het gaat hier om handelspapier.

4 Incl. het papier dat op de laatste dag van de maand verviel en dat niet kon worden geïnd omdat die dag een zaterdag of een feestdag was.

N. B. — Voor de wijze van opstelling: zie Tijdschrift voor Documentatie en Voorlichting, XLIIe jaargang, deel II, n° 8, september 1967, blz. 248.

XIII - 10. — BALANSEN VAN DE NATIONALE BANK VAN BELGIE

(Miljoenen franken)

Posten	1962 31 december	1963 31 december	1964 31 december	1965 31 december	1966 31 december	1967 31 december	1968 31 december	1969 31 december
ACTIVA								
Goudvoorraad	68.248	68.566	72.555	77.913	76.233	73.963	76.175	75.947
Internationaal Muntfonds :								
(Wetten van 28-7-1948 en 9-6-1969)								
Deelneming								7.777
Leningen
Bijzondere trekkingsrechten
Totaal van de dekkingselementen ¹	68.248	68.566	72.555	77.913	76.233	73.963	76.175	83.724
Vreemde valuta's	12.848	21.532	26.996	21.864	21.405	36.087	18.087	35.619
Te ontvangen vreemde valuta's en goud	2.935	10.924	9.260	9.682	11.477	12.468	12.327	17.510
Activa in het buitenland, in Belgische franken	—	1.500	1.500	1.500	1.500	3.000	—	—
Internationale akkoorden (Wetten van 28-7-1948 en 19-6-1959) :								
E.B.U.	251	118	62	7	—	—	—	—
E.M.A.
I.M.F. — Deelneming	6.738	7.064	8.716	12.230	15.189	14.736	10.278	...
— Leningen ²	—	—	1.500	3.375	3.375	1.875	4.975	...
Andere akkoorden	6	120	...
Debiteuren wegens termijnverkoop van vreemde valuta's en goud	12.341	21.093	26.397	21.376	21.311	35.521	18.256	34.015
Handelspapier	10.083	9.290	7.001	12.295	15.503	13.834	26.694	18.639
Voorschotten op onderpand	3.022	1.655	625	34	338	345	572	47
Overheidseffecten (Art. 20 der statuten. Overeenkomsten van 14-9-1948, 15-4-1952 en 30-3-1968) :								
Belgische overheidseffecten	5.140	9.275	9.825	9.025	9.575	2.650	14.675	15.550
Luxemburgse overheidseffecten	—	—	—	—	—	—	200	...
Deel- en pasmunt	326	247	397	455	302	320	266	281
Tegood bij het Bestuur der Postchecks ...	2	1	2	1	2	2	2	1
Geconsolideerde vordering op de Staat (Wetten van 28-7-1948 en 19-6-1959) .	34.000	34.000	34.000	34.000	34.000	34.000	34.000	34.000
Overheidsfondsen (art. 18 en 21 der stat.)	2.627	2.703	2.793	2.953	3.197	3.367	3.514	3.633
Gebouwen, materieel en meubelen	1.593	1.657	1.712	1.788	1.909	1.999	2.064	2.105
Waarden van de Pensioenkas van het Personeel	1.278	1.430	1.593	1.804	2.035	2.329	2.583	2.858
Diversen	1.778	1.186	1.215	1.509	1.640	1.357	1.919	1.746
	163.210	192.241	206.149	211.817	218.991	237.853	226.707	249.728
Orderekening :								
Bestuur der Postchecks : Tegoed voor rekening van de Minister van Nationale Opvoeding en Cultuur (Schoolpakt, wet van 29 mei 1959, artikel 15)	1.911	1.500	1.450	1.362	1.350	1.672	2.437	2.649
PASSIVA								
Bankbiljetten in omloop	138.481	150.508	160.286	170.269	175.311	177.482	183.243	183.002
Rekeningen-courant :								
gewone rekening	5	3	5	18	12	2	4	25
Schatkist { buitengewone conjunctuurtaks (Wet van 12-3-1957)	27	17	12	14	13	10	9	8
speciale rekening vereffening E.B.U.	—	—	—	—
Banken in het buitenl. : gew. rekening.	387	309	329	394	390	316	677	383
Diverse rekeningen-courant en te betalen waarden	3.474	3.298	1.651	2.337	2.281	3.206	2.545	4.511
Internationale akkoorden (Wetten van 28-7-1948 en 19-6-1959) :								
E.M.A.	185	126	161	262	128	271	256	148
Andere akkoorden	413	333	383	217	325	326	224	319
Totaal der verbintenissen op zicht ...	142.972	154.594	162.827	173.511	178.460	181.613	186.958	188.396
Internationaal Muntfonds :								
Bijzondere trekkingsrechten, netto cumulatieve toewijzing	—	—	—	—	—	—	—	...
Belgische banken, monetaire reserve	—	—	1.253
Te leveren vreemde valuta's en goud ...	15.271	32.000	35.707	31.151	32.800	48.218	30.665	51.767
Pensioenkas van het Personeel	1.278	1.430	1.593	1.804	2.035	2.329	2.583	2.858
Diversen	1.016	1.453	1.849	2.187	2.366	2.216	2.908	3.022
Kapitaal	400	400	400	400	400	400	400	400
Reserves en afschrijvingsrekeningen	2.273	2.364	2.520	2.764	2.930	3.077	3.193	3.285
	163.210	192.241	206.149	211.817	218.991	237.853	226.707	249.728
Orderekening :								
Minister van Nationale Opvoeding en Cultuur : Tegoed voor zijn rekening bij het Bestuur der Postchecks (Schoolpakt, wet van 29 mei 1959, artikel 15)	1.911	1.500	1.450	1.362	1.350	1.672	2.437	2.649

N. B. — Het Jaarverslag van de N.B.B. bevat, in bijlage, al de weekstaten voor het verslagjaar. Het geeft eveneens een beknopte toelichting bij de voornaamste balansposten.

¹ De elementen van de dekking der verbintenissen op zicht worden bepaald door artikel 4 van de wet van 9 juni 1969, die het artikel 7 alinea 2 van de organieke wet van de Bank wijzigde, en door artikel 30 van de statuten van de Bank, dat gewijzigd werd door de algemene vergadering der aandeelhouders van de Bank van 5 september 1969. Deze wijziging werd goedgekeurd door het koninklijk besluit van 22 september 1969, gepubliceerd in het *Belgisch Staatsblad* van 7 oktober 1969.

Voor deze laatste datum werd alleen de goudvoorraad als dekkingselement aangenomen.

² Speciale bons van de Belgische Schatkist (wet van 4-1-1963. Overeenkomst van 1-2-1963).

XIII - 10. — WEEKSTATEN VAN DE NATIONALE BANK VAN BELGIE

(Miljoenen franken)

Posten	1969	1970	1969	1970	1969	1970	1969	1970
	6 januari	5 januari	10 februari	9 februari	10 maart	9 maart	4 april	6 april
ACTIVA								
Goudvoorraad	76.151	75.888	76.151	75.983	76.138	75.959	76.131	75.959
Internationaal Muntfonds :								
(Wetten van 28-7-1948 en 9-6-1969)								
Deelneming		7.777		8.777		9.277		10.372
Leningen
Bijzondere trekkingsrechten		3.545		3.795		3.945		3.995
Totaal van de dekkingselementen ¹	76.151	87.210	76.151	88.555	76.138	89.181	76.131	90.326
Vreemde valuta's	18.774	35.190	19.032	35.856	18.382	35.450	19.700	38.291
Te ontvangen vreemde valuta's en goud	12.985	16.984	12.523	15.551	12.609	17.470	13.395	17.553
Activa in het buitenland, in Belgische fr.	—	—	—	—	—	—	—	—
Internationale akkoorden :								
(Wetten van 28-7-1948 en 19-6-1959)								
Europees Monetair Akkoord
Internationaal Muntfonds :								
Deelneming	10.278	...	10.281	...	10.077	...	7.310	...
Leningen ²	4.975	...	4.975	...	4.000	...	4.000	...
Andere akkoorden	177	...	20	...	115	14	65	71
Debiteuren wegens termijnverkoop van								
 vreemde valuta's en goud	18.926	33.436	20.044	34.723	18.751	34.539	21.059	37.439
Handelspapier	24.914	18.807	22.607	13.084	22.235	9.794	27.859	6.184
Voorschotten op onderpand	39	64	35	23	39	35	464	16
Overheidseffecten : (Art. 20 der statuten.								
Overeenkomsten van 14-9-1948,								
15-4-1952 en 30-3-1968) :								
Belgische overheidseffecten	14.350	12.275	14.050	11.475	15.550	13.850	14.500	15.100
Luxemburgse overheidseffecten	200
Deel- en pasmunt	256	268	346	353	348	405	341	405
Tegoed bij het Bestuur der Postchecks ...	2	1	2	1	2	1	1	2
Geconsolideerde vordering op de Staat								
(Wetten van 28-7-1948 en 19-6-1959) .	34.000	34.000	34.000	34.000	34.000	34.000	34.000	34.000
Overheidsfondsen (art. 18 en 21 der stat.)	3.514	3.631	3.633	3.726	3.633	3.727	3.633	3.720
Gebouwen, materieel en meubelen	1.998	2.064	2.064	2.105	2.064	2.105	2.064	2.105
Waarden v/d Pensioenkas v/h Personeel .	2.575	2.896	2.675	2.970	2.724	2.990	2.723	2.987
Diversen	2.603	3.038	1.343	1.212	1.762	1.389	1.655	1.403
Orderekening :	226.717	249.864	223.781	243.634	222.429	244.950	228.900	249.602
Bestuur der Postchecks : Tegoed voor								
rekening van de Minister van Natio-								
nale Opvoeding (Schoolpakt, wet van								
29-5-1959, artikel 15)	2.414	2.649	2.168	2.413	2.044	2.216	1.902	2.023
PASSIVA								
Bankbiljetten in omloop	182.417	182.257	177.129	176.909	179.435	178.004	181.844	179.229
Rekeningen-courant :								
Schatkist { gewone rekening	14	11	16	11	6	8	19	8
{ buitengewone conjunc-								
{ tuurtaks (Wet van								
{ 12-3-1957)	9	8	9	8	9	8	9	8
Banken in het buitenl. : gew. rekening.	709	405	2.353	418	978	431	1.942	458
Diverse rekeningen-courant en te beta-								
len waarden	921	1.576	2.462	2.800	1.216	864	838	727
Internationale akkoorden :								
(Wetten van 28-7-1948 en 19-6-1959)								
E.M.A.	244	92	139	130	77	122	122	82
Andere akkoorden	223	286	279	230	240	247	324	363
Totaal der verbintenissen op zicht ...	184.537	184.635	182.387	180.506	181.961	179.684	185.098	180.875
Internationaal Muntfonds :								
Bijzondere trekkingsrechten, netto	—	3.545	—	3.545	—	3.545	—	3.545
cumulatieve toewijzing
Belgische banken, monetaire reserve
Te leveren vreemde valuta's en goud ...	32.004	50.666	32.639	50.509	31.420	52.192	34.536	55.177
Pensioenkas van het Personeel	2.575	2.896	2.675	2.970	2.724	2.990	2.723	2.987
Diversen	4.086	4.489	2.447	2.376	2.691	2.811	2.910	3.290
Kapitaal	400	400	400	400	400	400	400	400
Reserves en afschrijvingsrekeningen	3.115	3.233	3.233	3.328	3.233	3.328	3.233	3.328
Orderekening :	226.717	249.864	223.781	243.634	222.429	244.950	228.900	249.602
Minister van Nationale Opvoeding : Te-								
goed voor zijn rekening bij het Bestuur								
der Postchecks (Schoolpakt, wet van								
29-5-1959, artikel 15)	2.414	2.649	2.168	2.413	2.044	2.216	1.902	2.023

N. B. — Het jaarverslag van de Nationale Bank van België bevat, in bijlage, al de weekstaten voor het verslagjaar. Het geeft eveneens een beknopte toelichting bij de voornaamste balansposten.

¹ De elementen van de dekking der verbintenissen op zicht worden bepaald door artikel 4 van de wet van 9 juni 1969, die het artikel 7 alinea 2 van de organieke wet van de Bank wijzigde, en door artikel 30 van de statuten van de Bank, dat gewijzigd werd door de algemene vergadering der aandeelhouders van de Bank van 5 september 1969. Deze wijziging werd goedgekeurd door het koninklijk besluit van 22 september 1969, gepubliceerd in het *Belgisch Staatsblad* van 7 oktober 1969.

Voor deze laatste datum werd alleen de goudvoorraad als dekkingselement aangenomen.

² Speciale bons van de Belgische Schatkist (Wet van 4-1-1963. Overeenkomst van 1-2-1963).

XIII - 11. — VERRICHTINGEN IN POSTREKENING

Bron : Bestuur der Postchecks.

	Duizenden rekeningen	Totaal tegoed 1	Tegood van particulieren 2	Credit		Debet		Algemene beweging	Procentages van de verrichtingen uitgevoerd zonder gebruik van chartaal geld
				Stortingen en diversen	Giro's	Cheques en diversen	Giro's		
				(daggemiddelden) 3					
(einde tijdvak)	(miljarden franken)								
1962	907	43,4	31,7	49,7	118,4	49,4	118,4	335,9	92
1963	933	47,9	34,8	54,8	130,5	54,6	130,5	370,4	92
1964	956	50,5	36,8	62,8	147,4	62,2	147,4	419,8	93
1965	981	54,1	38,8	72,4	163,7	72,2	163,7	472,0	93
1966	995	58,4	40,7	81,6	182,3	81,1	182,3	527,3	93
1967	1.004	60,6	41,3	89,0	194,5	89,2	194,5	567,1	93
1968	1.013	63,4	42,7	98,6	209,7	97,8	209,7	607,6	94
1969	1.017	68,0	45,1	112,5	234,0	112,5	234,0	693,0	94
1968 2 ^e kwartaal	1.003	62,0	43,2	98,0	205,2	97,7	205,2	606,1	93
3 ^e kwartaal	1.009	64,8	42,1	100,3	212,6	100,9	212,6	626,3	94
4 ^e kwartaal	1.013	64,1	43,1	103,3	216,5	98,8	216,5	601,9	94
1969 1 ^e kwartaal	1.015	66,3	44,3	102,4	222,7	104,8	222,7	652,7	94
2 ^e kwartaal	1.014	67,7	45,7	118,8	233,0	117,6	233,0	702,5	94
3 ^e kwartaal	1.018	69,9	45,3	112,2	237,0	114,5	237,0	700,6	94
4 ^e kwartaal	1.022	68,0	45,1	116,3	243,3	113,2	243,3	716,1	94
1968 December	1.013	65,8	44,2	113,0	218,0	97,5	218,0	647,0	94
1969 Januari	1.015	69,9	44,5	111,2	244,7	117,9	244,7	718,6	94
Februari	1.015	65,4	44,4	96,5	219,4	103,5	219,4	638,9	94
Maart	1.015	63,5	44,1	99,5	204,1	93,1	204,1	600,7	93
April	1.015	66,5	44,3	105,9	219,3	102,5	219,3	647,0	94
Mei	1.014	66,4	45,8	111,7	228,4	116,8	228,4	685,3	94
Juni	1.014	70,1	47,0	138,9	251,4	133,6	251,4	775,2	95
Juli	1.016	79,8	46,6	135,1	280,8	138,9	280,8	835,5	94
Augustus	1.017	64,7	45,5	98,4	211,7	102,4	211,7	624,2	94
September	1.020	65,1	43,7	103,2	218,4	102,1	218,4	642,2	94
Oktober	1.022	68,0	43,9	121,4	259,5	120,1	259,5	760,5	94
November	1.022	65,0	44,1	105,6	225,3	105,7	225,3	661,9	94
December	1.022	71,0	47,4	122,0	245,0	113,9	245,0	726,0	94
1970 Januari	1.022	73,7	48,1	121,6	259,6	125,7	259,6	766,4	94
Februari	1.021	68,2	45,8	108,3	231,5	114,5	231,5	685,8	95

1 Omvat het tegoed van de particulieren en van de Rijksrekenplichtigen.

2 De cijfers over de tegoeden der particulieren per einde tijdvak, worden in de stand van de Staatsschuld gepubliceerd (cf. tabel 3, hoofdstuk XVI van onderbavig Tijdschrift).

3 Gemiddeld tegoed op het einde van elke dag der maand, zowel werkdagen als niet-werkdagen. Voor een zon- of feestdag is het aangeduide tegoed dit van de vorige werkdag.

XIII - 12. — ALGEMENE STAAT DER BANKEN ¹

(Miljoenen franken)

Activa

Posten	1966 31 december	1967 31 december	1968 31 december	1969 31 december	1968 30 november	1969 30 november	1969 31 januari	1970 31 januari
A. Spaargelden (art. 15, K.B. 42)	—	—	—	—	—	—	—	—
B. Beschikbare en vlottende middelen :								
Activa van de monetaire reserve, speciaal deposito bij de N.B.B.	—	—	—	—	—	—	—	—
Kas, Nationale Bank, postrekening, N.K.B.K.	10.491	10.583	10.466	12.243	4.959	5.974	5.453	5.836
Daggeld	4.743	5.559	4.894	11.942	4.346	8.935	5.781	4.857
Bankiers	41.276	49.380	72.637	111.824	71.163	102.998	77.568	110.177
Moedermaatsch., filialen en dochtermaatschappijen .	9.235	10.353	13.100	15.542	11.730	18.001	13.744	16.094
Andere te innen waarden op korte termijn	15.465	16.506	21.086	30.932	22.081	42.375	19.695	50.642
Wissels	106.751	118.984	119.034	142.197	128.034	148.223	120.704	147.559
a) Overheidspapier	39.162	41.099	37.717	46.822	43.100	51.431	40.045	52.148
b) Handelpapier ²	67.589	77.885	81.317	95.375	84.934	96.792	80.659	95.411
Prolongaties en voorschotten op effecten	1.245	1.516	1.644	1.441	1.708	1.468	1.642	1.362
Debiteuren wegens verstrekte accepten	28.785	29.484	32.044	29.338	32.544	31.417	32.528	29.028
Diverse debiteuren	68.329	82.733	110.343	115.987	100.444	118.218	114.437	116.962
Effecten	94.289	110.154	132.211	148.983	131.263	148.190	131.869	150.020
a) Belegde wettelijke reserve	789	833	907	3	904	3	907	3
b) Belgische overheidsfondsen	87.264	102.140	119.174	3	117.887	3	118.522	3
c) Buitenlandse overheidsfondsen	1.896	2.334	6.129	3	6.020	3	6.428	3
d) Bankaandelen	1.904	2.195	3.075	3	2.832	3	3.102	3
e) Andere fondsen	2.436	2.602	2.926	3	3.620	3	2.910	3
Diversen	4.021	5.356	5.574	7.273	5.190	6.745	5.374	7.957
Totaal beschikbare en vlottende middelen ...	384.630	440.608	523.033	627.702	513.462	632.544	528.795	640.494
C. Vastgelegde middelen :								
Oprichtings- en eerste inrichtingskosten	56	114	102	136	139	155	106	139
Gebouwen	3.021	3.300	3.652	4.192	3.508	3.991	3.663	4.235
Participaties in dochtermaatsch. voor immobiliën ...	258	283	449	310	450	311	449	310
Vorderingen op dochtermaatsch. voor immobiliën ...	115	77	85	200	87	165	148	200
Materieel en meubilair	457	455	465	606	486	539	469	618
Totaal vastgelegde middelen ...	3.907	4.229	4.753	5.444	4.670	5.161	4.835	5.502
Totaal der activa ...	388.537	444.837	527.786	633.146	518.132	637.705	533.630	645.996

¹ De algemene staat bevat, wat betreft de banken welke hun bedrijvigheid gedeeltelijk in het buitenland uitoefenen, slechts de bestanddelen der activa van de Belgische zetels. De saldi van de rekeningen geopend door deze laatste op naam van de in het buitenland gevestigde zetels zijn opgenomen onder de rubriek « Moedermaatschappij, filialen en dochtermaatschappijen ».

² Wissels herdisconteerd door de banken bij de N.B.B. en bij de parastatale instellingen
(Uitstaande bedragen in miljoenen franken)

1966 31 december	17.328	1968 31 december	32.935	1968 30 november	27.610	1969 31 januari	32.433
1967 31 december	23.946	1969 31 december	21.161	1969 30 november	21.170	1970 31 januari	20.014

³ Sedert 31 maart 1969, ingedeeld als volgt :

	30-11-69	31-12-69	31-1-70		30-11-69	31-12-69	31-1-70
Effecten :	140.728	141.426	141.979	Belegde wettelijke reserve	984	984	985
a) Belgische overheidsfondsen	132.095	132.966	134.656	Participaties :	6.478	6.573	7.056
b) Overige leningen	8.315	8.228	7.085	a) Dochtermaatschappijen	2.232	2.295	2.742
c) Aandelen en deelbewijzen	312	226	229	b) Overige participaties	4.246	4.278	4.314
d) Overige effecten	6	6	9				

XIII · 12. — ALGEMENE STAAT DER BANKEN ¹

(Miljoenen franken)

Passiva

Posten	1966	1967	1968	1969	1968	1969	1969	1970
	31 december	31 december	31 december	31 december	30 november	30 november	31 januari	31 januari
A. Spaargelden (art. 15, K.B. 42)	—	—	—	—	—	—	—	—
B. Opvraagbaar :								
Schuldeisers gedekt door zakelijke zekerheden	835	784	1.306	922	1.798	1.796	1.388	800
a) Schuldeisers gewaarborgd door voorrechten ...	494	493	490	649	277	357	347	477
b) Schuldeisers bij overeenkomst door zakelijke zekerheden gewaarborgd	341	291	816	273	1.521	1.439	1.041	323
Daggeld	3.365	5.733	8.739	6.906	8.639	6.747	10.018	8.245
a) Gedekt door reële zekerheden	666	1.354	2.449	1.628	2.063	518	3.009	3.473
b) Niet gedekt door reële zekerheden	2.699	4.379	6.290	5.278	6.576	6.229	7.009	4.772
Bankiers	79.174	94.222	119.989	164.481	115.903	165.624	129.817	159.414
Moedermaatsch., filialen en dochtermaatschappijen .	10.297	9.963	9.919	12.344	9.157	11.670	9.777	12.964
Geaccepteerde wissels	28.786	29.486	32.044	29.338	32.544	31.422	32.528	29.027
Andere te betalen waarden op korte termijn	8.012	7.891	13.964	22.457	13.100	32.976	13.011	39.669
Crediteuren wegens wissels ter incasso	1.107	1.320	1.976	1.944	1.703	1.804	1.937	1.912
Deposito's en crediteuren	213.093	244.383	281.371	322.625	275.960	313.667	275.655	322.006
a) Dadelijk opvraagbaar	98.921	109.385	122.443	124.004	119.220	120.634	115.823	121.567
b) Op hoogstens dertig dagen	15.035	16.778	18.476	26.342	16.598	22.060	16.018	27.051
c) Op meer dan dertig dagen	46.034	50.820	56.319	85.087	58.684	85.098	57.284	86.212
d) Op meer dan één jaar	1.364	4.364	7.355	6.107	6.777	6.052	7.242	6.220
e) Op meer dan twee jaar	3.016	3.493	5.023	7.384	4.910	7.379	5.202	6.769
f) Bankboekjes	46.800	57.739	69.787	71.948	67.862	70.698	72.119	72.435
g) Andere op boekjes ingeschreven deposito's ...	1.923	1.804	1.968	1.753	1.909	1.746	1.967	1.752
Obligaties en kasbons	11.978	13.546	16.538	18.680	16.362	18.301	16.825	18.984
Nog te storten bedragen op fondsen en participaties	955	941	1.145	1.186	1.124	1.141	1.145	1.184
Diversen	10.350	13.108	13.298	17.427	14.985	18.106	13.831	16.494
Totaal opvraagbaar ...	367.952	421.377	500.289	598.310	491.275	603.254	505.932	610.699
C. Speciaal opvraagbaar :								
Achtergestelde passiva	—	—	—	2.392	—	2.292	—	2.792
D. Niet opvraagbaar :								
Kapitaal	12.461	14.610	17.859	20.442	17.505	20.168	18.039	20.444
Niet beschikbare reserve wegens uitgiftepremie	2.298	2.368	2.867	4.312	2.618	4.292	2.790	4.310
Wettelijke reserve (art. 13, K. B. 185)	789	833	906	977	904	977	906	977
Beschikbare reserve	4.803	5.425	5.589	6.369	5.548	6.353	5.687	6.416
Reservefonds	234	224	276	344	282	369	276	358
Totaal niet opvraagbaar ...	20.585	23.460	27.497	32.444	26.857	32.159	27.698	32.505
Totaal der passiva ...	388.537	444.837	527.786	633.146	518.132	637.705	533.630	645.996

¹ De algemene staat bevat, wat betreft de banken welke hun bedrijvigheid gedeeltelijk in het buitenland uitoefenen, slechts de bestanddelen der passiva van de Belgische zetels. De saldi van de rekeningen geopend door deze laatste op naam van de in het buitenland gevestigde zetels zijn opgenomen onder de rubriek « Moedermaatschappij, filialen en dochtermaatschappijen ».

**XIII - 13. — GEZAMENLIJKE BETALINGEN
DOOR MIDDEL VAN DIRECT OPEISBARE BANKDEPOSITO'S IN BELGISCHE FRANKEN
EN VAN TEGOEDEN IN POSTREKENING ¹**

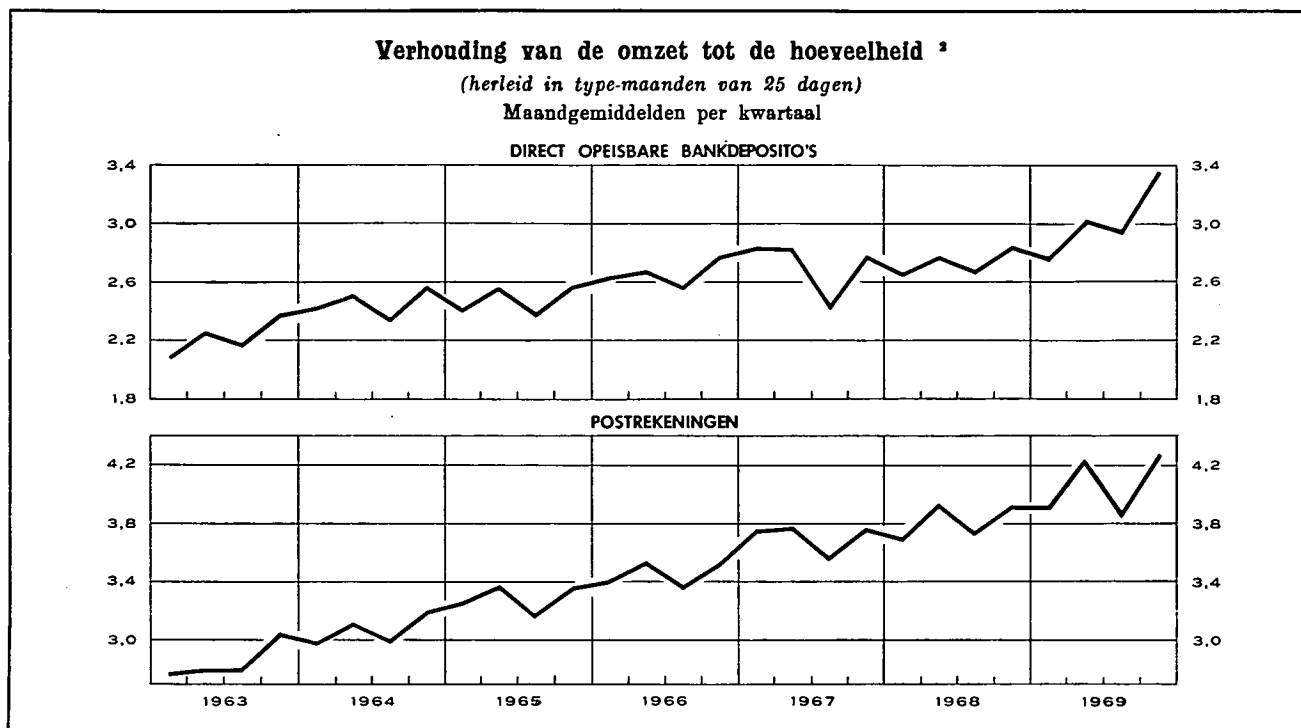

Maandgemiddelden of maand	Gezamenlijke betalingen herleid tot type-maanden van 25 dagen door midde ¹ van			Verhouding van de omzet tot de hoeveelheid ²		
	direct opeisbare bankdeposito's ³	tegoeden in postrekening ⁴	Totaal	bruto	herleid tot type-maanden van 25 dagen	
	(miljarden franken)			direct opeisbare bankdeposito's ³	direct opeisbare bankdeposito's ³	tegoeden in postrekening ⁴
1962	119,0	99,3	218,3	2,25	2,23	2,89
1963	132,5	107,1	239,6	2,25	2,23	2,85
1964	154,7	121,0	275,7	2,50	2,46	3,08
1965	167,8	135,8	303,6	2,51	2,48	3,30
1966	191,3	149,3	340,6	2,70	2,67	3,47
1967	210,3	163,9	374,2	2,74	2,72	3,71
1968	236,6	174,0	410,6	2,78	2,74	3,83
1969	280,6	194,9	475,5	3,06	3,03	4,07
1968 2 ^e kwartaal	238,2	181,2	419,4	2,74	2,78	3,94
3 ^e kwartaal	234,6	168,4	403,0	2,75	2,68	3,74
4 ^e kwartaal	256,7	179,1	435,8	2,89	2,85	3,92
1969 1 ^e kwartaal	253,8	185,4	439,2	2,81	2,77	3,92
2 ^e kwartaal	288,7	205,7	494,4	3,00	3,04	4,22
3 ^e kwartaal	273,9	187,2	461,1	3,03	2,95	3,88
4 ^e kwartaal	306,2	201,3	507,5	3,40	3,35	4,26
1969 Februari	251,5	196,2	447,7	2,65	2,76	4,20
Maart	249,6	168,0	417,6	2,81	2,70	3,57
April	279,1	190,8	469,9	3,01	3,01	4,04
Mei	293,1	209,4	502,5	2,97	3,10	4,32
Juni	293,8	216,8	510,6	3,02	3,02	4,30
Juli	290,9	205,0	495,9	3,18	3,06	4,12
Augustus	253,0	181,3	434,3	2,75	2,75	3,77
September	277,8	175,4	453,2	3,17	3,05	3,75
Oktober	298,3	198,9	497,2	3,53	3,26	4,29
November	289,3	203,4	492,7	2,97	3,23	4,43
December	330,9	201,6	532,5	3,70	3,55	4,05
1970 Januari	282,3	203,9	486,2	3,18	3,06	4,02
Februari	286,4	200,3	486,7	3,02	3,15	4,25

¹ Benaderende gegevens volgens het totaal der debetverrichtingen (incl. de rekeningen van vreemdelingen en de debetverrichtingen met betrekking tot betalingen aan het buitenland).

² De verhouding van de omzet tot de hoeveelheid wordt bekomen door deling van het bedrag der debiteringen op de rekeningen van de direct opeisbare bankdeposito's in Belgische franken of op de postrekeningen van de particulieren en de buitengewone Rijksrekenplichtigen door de gemiddelde tegoeden op deze rekeningen tijdens de beschouwde periode.

³ De telling omvat niet alle banken.

⁴ Uit de brutogegevens werden de dubbel getelde overschrijvingen verwijderd, die voortvloeien uit de inrichting van de Rijksboekhouding en waarvan een telling mogelijk was.

N. B. — Wijze van opstelling : zie *Tijdschrift voor Documentatie en Voorlichting*, XXVe jaargang, deel II, nr 4, oktober 1950, blz. 222.

Bibliografische referenties : *Jaarverslagen van de N.B.B. — Belgisch Staatsblad* : Algemene staat der banken. — *Statistisch Jaarboek voor België. — Statistisch Tijdschrift van het N.I.S. — Belgische economische statistieken 1950-1960*, deel I. — *Tijdschrift voor Documentatie en Voorlichting* : XLe jaargang, deel I, nr 1, januari 1965, blz. 21; XLIIe jaargang, deel I, nr 1, januari 1967, blz. 19; deel II, nr 8, september 1967, blz. 243. — *Jaarverslag van de Bankcommissie*.

XIV. — NIET GELDSCHIPPENDE FINANCIËLE INSTELLINGEN

4. — VOORNAAMSTE ACTIVA EN PASSIVA VAN HET RENTENFONDS

(Miljoenen franken)

Bron . Jaarverslagen van het Rentenfonds.

Einde periode	Activa					Passiva		
	Portefeuille			Creditsaldo bij de Nationale Bank van België	Te leen gegeven geld op zeer korte termijn	Certificaten van het Rentenfonds	Te leen genomen geld op zeer korte termijn	Debetsaldo bij de Nationale Bank van België
	Genoteerde waarden	Schatkist-certificaten tranche B	Andere schatkist-certificaten					
nominale waarde								
1959	4.572	623	2.700	1	—	4.608	72	...
1960	6.661	1.403	1.200	6	15	5.812
1961	6.892	1.086	...	3.201	3.069	10.996
1962	7.759	2.226	50	6.440	...	589
1963	8.383	2.711	6.549	877	600
1964	6.827	4.099	7.357	...	389
1965	6.299	2.728	...	50	...	5.884
1966	6.426	3.269	4.524	1.563	320
1967	5.943	3.560	141	6.348
1968	7.959	5.124	432	8.892	1.256	...
1967 Januari	6.044	2.674	51	5.304
Februari	6.297	2.294	4.887	323	...
Maart	6.087	3.735	1.700	5.306	2.607	302
April	6.060	2.460	1.200	...	1.516	7.826
Mei	5.906	2.300	6.300	8.284	833	1.961
Juni	5.873	2.890	5.250	7.195	1.241	2.190
Juli	5.314	1.700	...	258	2.300	6.211
Augustus	5.471	2.556	...	154	2.700	7.458
September	5.531	2.300	...	598	3.000	7.927
Oktober	5.692	2.880	3.030	8.160
November	5.702	1.869	...	2.672	503	7.301
December	5.943	3.560	141	6.348
1968 Januari	5.815	2.296	2.023	6.694
Februari	6.113	2.657	2.282	7.685
Maart	6.572	3.250	848	7.262
April	6.537	2.590	2.771	8.462
Mei	6.655	2.300	4.000	...	2.100	8.974	585	2.100
Juni	7.534	2.300	5.500	...	1.700	8.915	1.063	3.500
Juli	7.330	3.660	2.200	9.365	...	438
Augustus	7.567	3.785	3.300	...	2.700	10.123	945	2.700
September	7.746	3.685	1.500	...	2.457	8.988	71	2.922
Oktober	7.276	4.194	2.550	9.927	...	617
November	7.314	3.684	4.000	...	1.234	10.165	1.234	1.264
December	7.959	5.124	432	8.892	1.256	...

XIV · 5. — ALGEMENE SPAAR- EN LIJFRENTEKAS

5a. — Beweging van de inlagen

Alleen de spaarboekjes van particulieren

(Miljoenen franken)

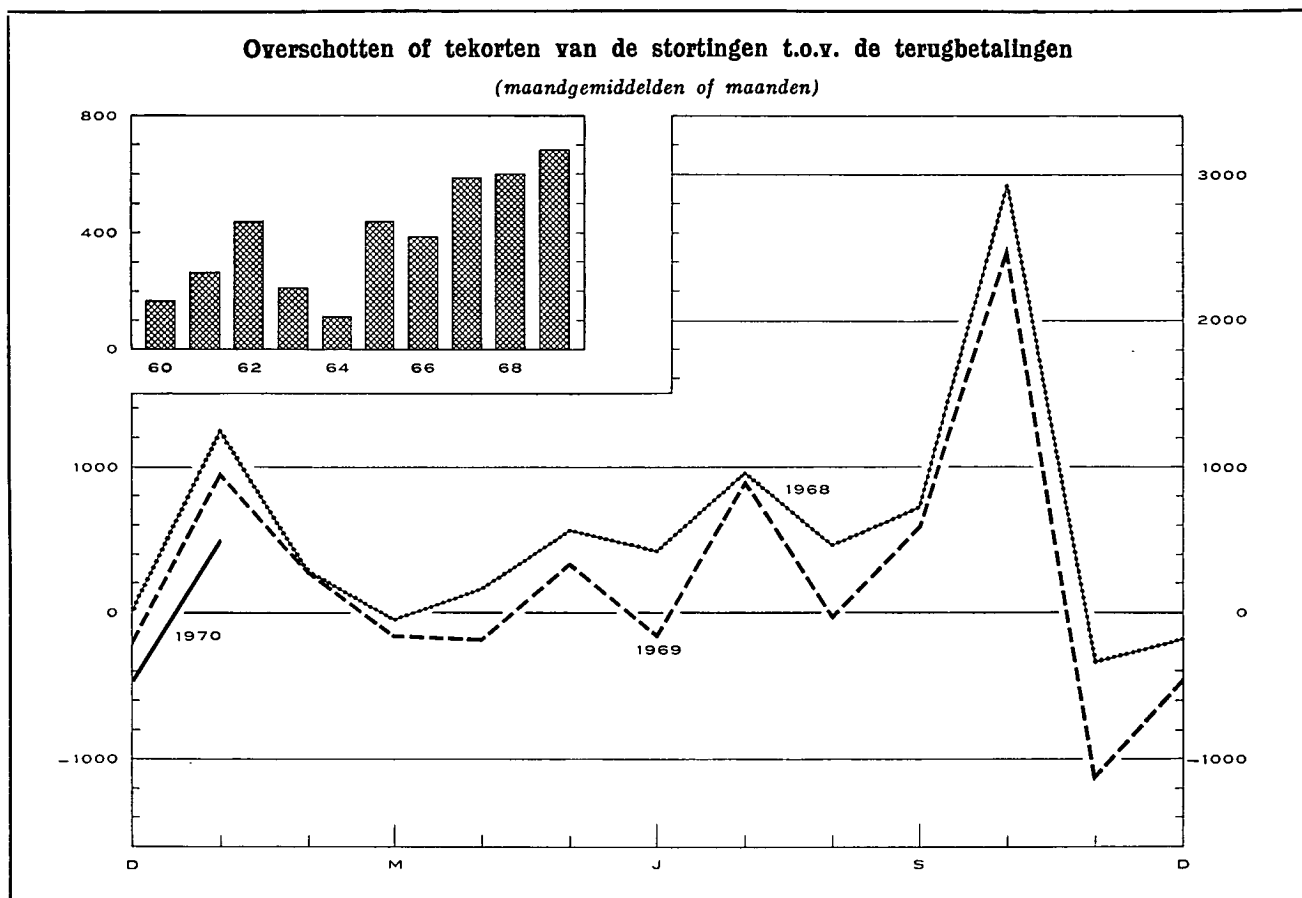

Tijdvak	Inleggingen ¹		Opvragingen		Overschot of tekort		Saldo van de inlagen per einde tijdvak ²	
	(1)		(2)		(3) = (1) - (2)		(4)	
1959	21.939		16.232		5.707		74.442	
1960	21.840		19.786		2.054		78.887	
1961	22.799		19.585		3.214		84.633	
1962	25.995		20.717		5.278		92.654	
1963	26.388		23.788		2.600		97.980	
1964	28.229		26.757		1.472		102.395	
1965	32.450		27.211		5.239		112.192	
1966	37.449		32.817		4.632		120.322	
1967	45.363		38.294		7.069		131.137	
1968	50.955		43.751		7.204		142.297	
1969	65.077		56.969		8.108		150.405	
		1969		1970		1969		1970
Januari	5.166	v 6.410	4.202	v 5.907	964	v 503	143.261	v 150.908
Februari	4.008		3.714		294		143.555	
Maart	4.275		4.429		-154		143.401	
April	4.368		4.535		-167		143.234	
Mei	4.919		4.574		345		143.579	
Juni	4.857		4.995		-138		143.441	
Juli	5.644		4.737		907		144.348	
Augustus	4.197		4.204		- 7		144.341	
September	5.549		4.950		599		144.940	
Oktober	8.582		6.086		2.496		147.436	
November	3.983		5.090		-1.107		146.329	
December	4.936		5.453		- 517		150.405	

¹ Vanaf 1963, inclusief op de termijrekeningen vervallen interesten.

² Deze inlagen bevatten de gekapitaliseerde interesten van het boekjaar en, in 1965, de verdeling van een gedeelte van het reservefonds van de ASLK. In het jaar 1969, bedragen de gekapitaliseerde interesten 4.593 miljoen fr.

XIV - 5. — ALGEMENE SPAAR- EN LIJFRENTEKAS
5b. — Voornaamste posten uit de balansen van de Spaarkas
(Miljarden franken)

Bron : *Verslagen van de ASLK.*

Einde periode	1963	1964	1965	1966 3	1967	1968
ACTIVA						
Beschikbaar ¹	0,3	1,9	0,3	1,2	0,5	2,3
Voorlopige beleggingen ² :						
Wissels op België	18,0	20,6	24,6	26,5	29,9	33,0
Voorschotten aan de nijverheid	9,5	11,0	12,2	16,4	17,8	18,0
Landbouwkrediet	0,1	0,1	0,2	0,5
Exportkrediet	0,7	0,8	1,0	1,1	1,5	1,5
Beleningen
Persoonlijke leningen	—	—	—	—	—	0,1
Bankaccepten	2,7	3,7	3,9	3,8	4,1	9,7
Schatkist- en Rentenfondscertificaten	5,4	4,1	4,8	4,9	11,2	10,0
Daggeldleningen	0,9	...	0,5	...	1,4	...
Totaal van de voorlopige beleggingen ² ...	37,3	40,2	47,0	52,8	66,1	72,8
Definitieve beleggingen ² :						
Directe Belgische staatsfondsen	23,4	21,9	21,4	20,6	19,5	19,7
Indirecte Belgische staatsfondsen en effecten met staatswaarborg	17,5	18,6	20,8	21,7	22,8	24,5
Effecten van Kongo of door Kongo gewaarborgd ...	0,2	0,1	0,1	0,2	0,2	0,2
Obligaties van het Gemeentekrediet, van provincies, steden en gemeenten	1,5	1,5	1,9	2,3	2,4	2,7
Obligaties van Belgische vennootschappen	0,8	0,8	0,7	1,0	0,9	0,8
Voorschotten aan de Staat voortvloeiende uit de betaling van de bijkomende vergoeding aan de politieke gevangenen, voorschotten aan het Nationaal Werk voor Oorlogsinvaliden en diverse voorschotten	0,6	0,7	0,7	0,8	1,0	1,1
Hypothecaire leningen	5,3	5,9	6,5	7,0	7,6	8,6
Landbouwkrediet	4,0	4,4	4,7	5,2	5,6	6,0
Voorschotten aan de Nationale Maatschappij voor de Huisvesting, aan de erkende vennootschappen en aan de gemeenten bestemd voor de bouw van volkswoningen	25,0	24,6	25,8	26,7	27,5	29,0
Kredietopeningen (industriële, landbouw- en beroepskrediet en kredieten aan universiteiten)	—	—	—	—	—	1,5
Totaal van de definitieve beleggingen ² ...	78,3	78,5	82,6	85,5	87,5	94,1
Vervallen inkomsten op beleggingen en prorata van interesten	3,1	2,8	2,9	3,1	3,3	3,6
Vervallen effecten van de portefeuille	—	3,4	3,0	3,9	4,1	5,3
PASSIVA						
<i>Opvraagbaar :</i>						
Inlagen op spaarboekjes ⁴ :						
Particulieren	97,8	102,2	112,0	120,1	131,0	143,9
Dotatie voor Krijgsgevangenen	0,2	0,2	0,2	0,2	0,2	0,2
Openbare en andere instellingen	5,1	5,1	5,5	5,6	6,9	8,4
Rekening « Lijfrentezegels »
Totaal der inlagen op spaarboekjes ⁴ ..	103,1	107,5	117,7	125,9	138,1	152,5
Inlagen op rekeningen-courant ⁴	4,7	6,8	5,6	6,0	7,3	8,7
<i>Niet opvraagbaar :</i>						
Dotatiefonds, fonds voor diverse voorziene uitgaven, reservefonds en provisies	10,6	11,6	11,5	13,7	14,9	16,2

¹ Deze post omvat hoofdzakelijk de kasmiddelen, de rekeningtegoeden bij de Nationale Bank van België en het Bestuur der Postchecks.

² Sedert 1964 boekt de ASLK haar voorlopige en definitieve beleggingen tegen hun budgettaire boekwaarde, d.w.z. na uitschakeling van de vervallen effecten die eerst in de loop van volgend boekjaar geïncasseerd, geconsolideerd of hernieuwd worden.

³ Vanaf 1966 werden de bedragen van de effectenportefeuille vermeerderd met het bedrag van de aflossingen overgedragen naar het « Reservefonds voor depreciatie van de portefeuille ». Deze aflossingen bereiken fr. 0,9 miljard. Zij werden eveneens bij het bedrag van het « niet-opvraagbaar » gevoegd.

⁴ Omvat de gekapitaliseerde rente en, in 1965 de verdeling van een gedeelte van het reservefonds van de ASLK.

XIV - 5. — ALGEMENE SPAAR- EN LIJFRENTEKAS
5c. — Voornaamste posten uit de balansen van de Lijfrentekassen

(Miljarden franken)

Bron : Verslagen van de ASLK.

Einde periode	1963	1964	1965	1966	1967	1968
ACTIVA						
Definitieve beleggingen ¹ :						
Directe Belgische staatsfondsen	7,2	7,4	7,3	7,6	7,6	7,5
Indirecte Belgische staatsfondsen en door de Staat gewaARBorgde effecten	13,3	14,5	15,6	16,1	17,3	14,0
Door Kongo gewaarborgde effecten	0,1	0,1	0,1	0,1	0,1	...
Obligaties van het Gemeentekrediet, van provincies, steden en gemeenten	0,9	1,1	1,1	1,1	1,0	1,0
Obligaties van Belgische vennootschappen	0,8	0,7	0,7	0,6	0,6	0,6
Hypothecaire leningen	0,1	0,1	0,1	0,1	0,1	0,1
Voorschotten aan de openbare kas van lening, divers	0,1	0,1	0,1	0,1	0,1	0,2
Totaal ...	22,5	24,0	25,0	25,7	26,8	23,4
PASSIVA						
Rentenfonds ²	13,7	13,9	13,9	14,0	14,0	14,1
Wiskundige reserves ³	10,8	11,8	12,8	13,8	14,4	9,8 ⁴
Totaal ...	24,5	25,7	26,7	27,8	28,4	23,9

¹ Sedert 1964 publiceert de ASLK in haar jaarverslag de samenstelling en het totaal van de definitieve beleggingen tegen hun budgettaire boekwaarde, d.w.z. na uitschakeling van de vervallen waarden die eerst in de loop van volgend boekjaar geïncasseerd, geconsolideerd of hernieuwd worden.

² Het Rentenfonds omvat de reserves betreffende de uit de « Algemene Wet » voortvloeiende renten. Deze reserves omvatten de wiskundige reserves, de veiligheids- en de beheersreserves evenals de provisies. Sinds 1960 evenwel bevat het Rentenfonds niet meer de reserves betreffende de renten gevestigd krachtens de wet van 16 maart 1865. Deze reserves komen sedert 1960 voor in de balansen van de Levensverzekeringskas, onder de rubriek « Wiskundige reserves en provisies ».

³ De zuivere wiskundige reserves werden verhoogd met een bepaald bedrag voor dekking van de kosten van uitkering der renten en van beheer en voor de vorming van een veiligheidsmarge.

⁴ In 1968 werden de reserves van het beheer « Pensioen van de Zelfstandigen » (4,8 miljard frank) afgestaan aan de Rijksdienst voor de sociale verzekeringen der zelfstandigen.

XIV - 5. — ALGEMENE SPAAR- EN LIJFRENTEKAS
5d. — Voornaamste posten uit de balansen van de Levensverzekeringskas ²

(Miljarden franken)

Bron : Verslagen van de ASLK.

Einde periode	1963	1964	1965	1966	1967	1968
ACTIVA						
Definitieve beleggingen ¹ :						
Directe Belgische staatsfondsen	3,1	2,9	2,7	2,7	2,8	2,7
Indirecte Belgische staatsfondsen en door de Staat gewaARBorgde effecten	3,8	4,7	5,2	5,8	6,5	7,4
Obligaties van het Gemeentekrediet, van provincies, steden en gemeenten	0,1	0,1	0,1	0,1	0,1	0,1
Obligaties van Belgische vennootschappen	0,5	0,4	0,4	0,3	0,3	0,3
Hypothecaire leningen
Volkswoningen : Voorschotten aan erkende vennoot- schappen en aan de Nationale Maatschappij voor de Huisvesting	0,2	0,3	0,3	0,3	0,3	0,4
Totaal ...	7,7	8,4	8,7	9,2	10,0	10,9
PASSIVA						
Wiskundige reserves en provisies ²	5,7	6,1	6,5	6,6	6,7	7,1
Reserve- en repartitiefonds	2,2	2,6	2,4	3,1	3,3	3,6
Totaal ...	7,9	8,7	8,9	9,7	10,0	10,7

¹ Sedert 1964 publiceert de ASLK in haar jaarverslag de samenstelling en het totaal van de definitieve beleggingen tegen hun budgettaire boekwaarde, d.w.z. na uitschakeling van de vervallen waarden die eerst in de loop van volgend boekjaar geïncasseerd, geconsolideerd of hernieuwd worden.

² Sedert 1960 vermeldt deze balans onder de rubriek « Wiskundige reserves en provisies » de reserves betreffende de krachtens de wet van 16 maart 1865 gevestigde renten, die voorheen voorkwamen in de balans van de Lijfrentekassen over de uitvoering van de « Algemene Wet ».

XIV - 6. — PARTICULIERE SPAARKASSEN
Indeling en bestemming van de voornaamste werkmiddelen
(Miljarden franken)

Bron : Centraal Bureau voor de kleine spaarders.

Einde tijdvak	Deposito's		Obligaties en kasbons	Gezamenlijke deposito's, obligaties en kasbons	Kredieten aan bedrijven en particulieren				Effectenportefeuille 1							
	op minder dan 2 jaar	op 2 jaar en meer			Disconto, voorschotten en leningen met borgtocht	Hypotheeknemers	Diverse debiteuren	Totaal van de verderingen op de bedrijven en particulieren	Directe en indirecte Rijksschuld 2	Lagere overheid	Instellingen voor sociale verzekering	Parastatale kredietinstellingen	Parastatale bedrijven	Privévennootschappen en overige	Buitenland	Totaal van de effectenportefeuille
1960	20,2	5,6	4,8	30,6	1,9	18,0	0,5	20,4	6,3	0,6	...	5,8		0,1	12,8	
1961	23,1	6,4	5,2	34,7	2,1	20,3	0,6	23,0	7,1	0,6	...	6,6		0,1	14,4	
1962	27,4	7,4	6,3	41,1	2,3	23,9	0,7	26,9	8,9	0,8	...	7,7		0,1	17,5	
1963	31,4	9,9	6,1	47,4	3,6	26,4	0,5	30,5	10,7	1,0	0,1	6,2	2,1	0,4	0,1	20,6
1964 3	35,1	11,6	10,3	57,0	4,7	35,0	0,4	40,1	11,6	1,0	0,1	6,2	2,0	0,4	0,1	21,4
1965	40,7	13,8	11,1	65,6	5,4	40,8	0,6	46,8	12,8	1,1	0,1	6,6	2,5	0,7	0,1	23,9
1966	46,3	16,7	12,5	75,5	6,5	47,3	0,8	54,6	13,8	1,4	0,1	7,2	3,0	0,8	0,1	26,4
1967 4	51,8	17,3	20,1	89,2	8,0	54,5	0,7	63,2	14,9	2,0	...	9,4	3,3	0,8	0,1	30,5
1968	59,1	19,0	24,3	102,4	8,7	59,2	0,5	68,4	18,0	3,1	0,1	12,5	3,4	1,0	0,1	38,2
1968 Augustus ..	56,4	18,2	23,2	97,8												
September ..	56,5	18,3	23,4	98,2	9,4	57,8	0,9	68,1	17,7	3,5	0,1	11,7	2,9	1,1	0,2	37,2
Oktober ...	57,1	18,5	23,8	99,4												
November ..	57,6	18,7	24,1	100,4												
December ..	59,1	19,0	24,3	102,4	8,7	59,2	0,5	68,4	18,0	3,1	0,1	12,5	3,4	1,0	0,1	38,2
1969 Januari ...	59,5	19,2	24,9	103,6												
Februari ..	60,4	19,4	25,3	105,1												
Maart	60,9	19,6	25,6	106,1	8,8	60,9	0,5	70,2	18,3	3,5	0,1	12,9	3,5	1,1	0,2	39,6
April	61,0	19,7	26,0	106,7												
Mei	61,2	19,9	26,3	107,4												
Juni	62,1	20,2	26,6	108,9	9,3	63,3	0,6	73,2	18,5	3,6	0,1	12,7	3,5	1,4	0,2	40,0
Juli	62,3	20,3	27,0	109,6												
Augustus ...	63,2	20,4	27,4	111,0												
September ..	63,5	20,4	27,7	111,6	10,0	65,1	0,7	75,8	18,2	3,6	0,1	12,5	3,4	1,5	0,2	39,5
Oktober ...	63,4	20,4	27,9	111,7												
November ..	63,2	20,5	28,6	112,3												

1 Exclusief aandelen en deelnemingen.

2 Incl. door de Staat en het Rentenfonds uitgegeven certificaten.

3 Van 1963 tot 1964 zijn de rubrieken « Obligaties en kasbons » en « Hypotheeknemers » respectievelijk toegenomen met fr. 3,7 miljard en fr. 4 miljard omdat in de statistiek rekening werd gehouden met in 1964 erkende nieuwe vennootschappen.

4 Vanaf juni 1967 : nieuwe reeks die inlagen omvat waarvan sprake in de nieuwe wettelijke bepalingen die de particuliere spaarkassen beheersen. Met ingang van dezelfde datum zijn de « spaarbons en -certificaten » ondergebracht in de kolom « Obligaties en kasbons » en niet meer in de kolommen « Inlagen ».

XIV - 7. — NATIONALE MAATSCHAPPIJ VOOR KREDIET AAN DE NIJVERHEID

Voornaamste balansposten

Bron : Verslagen van de N.M.K.N.

(Miljarden franken)

	1963	1964	1965	1966	1967	1968
ACTIVA						
Uitstaande kredieten :						
Investeringskredieten op lange en op halflange termijn :						
1° door de Staat gewaarborgd	11,7	12,0	12,6	16,5	22,2	24,2
2° door banken en financiële instellingen gewaarborgd	8,0	9,9	11,1	13,6	14,6	18,0
3° waarvan het risico door de Instelling gedragen wordt	19,6	24,1	25,5	31,4	34,9	41,5
Herstelkredieten (oorlogs- en waterschade)	1,5	1,3	1,2	1,2	1,1	1,0
Warrantkredieten (steenkolenmijnen) door de Staat gewaarborgd	—	—	0,3	0,5	0,3	0,1
Handelskredieten	1,5	1,4	1,0	0,9	0,9	1,3
Exportkredieten betaalbaar op halflange en op lange termijn	1,3	1,5	1,5	1,5	2,1	2,1
Kredieten beheerd voor rekening van de Staat 1 ...	2,7	2,9	3,1	3,3	4,0	5,0
Diverse beleggingen op korte termijn	7,5	5,6	11,3	6,4	8,0	9,2
PASSIVA						
Obligaties	39,4	40,9	45,6	49,7	57,4	65,6
Kasbons	8,4	8,8	9,3	9,0	9,1	12,1
Deposito's en diverse leningen (o.m. in vreemde valuta's)	1,0	3,4	5,9	8,0	8,8	9,3
Belgische Staat :						
Marshall-hulpfonds	1,4	1,4	1,3	1,3	1,3	1,3
Fonds voor het uitreden en het aanbouwen van zeeschepen	1,3	1,6	1,7	2,0	2,5	3,3

1 Het betreft hulpverlening aan ondernemingen in moeilijkheden, kredieten hoofdzakelijk gefinancierd door het Marshall-hulpfonds en het Fonds voor het uitreden en het aanbouwen van zeeschepen, en, in de tweede plaats, door het Fonds voor Hulpverlening aan de Steenkolennijverheid en het Fonds voor Hulpverlening aan de Belgische ex-Kolonialen uit Afrika.

XIV - 8. — GEMEENTEKREDIET VAN BELGIE

(Miljoenen franken)

Bron : Gemeentekrediet van België.

Periode	Financiering van de investeringsuitgaven van de gewestelijke en plaatselijke overheid en van de organismen van de provinciale en gemeentelijke sectoren											Verrichtingen in rekeningen-courant van de gewestelijke en plaatselijke overheid en van de organismen van de provinciale en gemeentelijke sectoren (gewone uitgaven)			
	Rekeningen « Toelagen en leningsgelden »														
	Saldo beschikbaar bij de aanvang van de periode	Stortingen				Opvragingen				Saldo beschikbaar op het einde van de periode	Schuld op korte, halfjarige en lange termijn tegenover het Gemeente- krediet van België				Kredietver- plichtingen van het Gemeente- krediet van België
		Leningen ter beschikking gesteld van de kredietnemers	Leningen waarvan de lasten door de Staat aan de krediet- nemers gedragen worden	Leningen waarvan de lasten door de Staat aan de krediet- nemers worden terugbetaald	Kapitaal- toelagen gestort door de Staat en de provincies en andere ontvangsten	Totaal	Voor de terug- betaling van leningen	Voor betaling van buiten- gewone uitgaven	Totaal			(1) + (5) - (8) = (9)	(op het einde van de periode)	Credit	
(1)	(2)	(3)	(4)	(2) + (3) + (4) = (5)	(6)	(7)	(6) + (7) = (8)	(10)	(11)	(12)	(13)	(14)			
1960	2.499	5.410	290	2.306	8.006	604	7.311	7.915	2.590	41.756	4.398	1.267	1.424	20.451	
1961	2.590	6.182	1.262	1.858	9.302	1.011	7.427	8.438	3.454	46.849	5.231	1.504	1.519	21.917	
1962	3.453	6.526	1.365	1.320	9.211	363	8.421	8.784	3.880	52.178	7.337	1.350	2.288	24.877	
1963	3.880	7.481	1.517	1.351	10.349	241	9.572	9.813	4.416	58.516	6.827	1.589	3.214	26.304	
1964	4.416	8.768	2.138	1.397	12.303	269	12.100	12.369	4.350	66.677	4.992	1.752	2.725	31.794	
1965	4.350	6.859	1.943	1.568	10.370	345	10.488	10.833	3.887	72.551	4.373	1.647	4.271	35.471	
1966	3.887	8.025	1.925	1.692	11.642	304	10.798	11.102	4.427	78.755	5.433	1.814	4.907	42.639	
1967	4.427	10.146	2.357	2.027	14.530	350	12.804	13.154	5.803	87.089	8.925	2.400	4.511	53.991	
1968	5.803	13.060	2.704	3.043	18.807	412	16.624	17.036	7.574	98.448	10.236	3.496	4.034	63.533	
1969	7.574	15.951	2.961	5.002	23.914	836	21.901	22.737	8.751	111.650	9.993	3.998	5.531	80.753	
1967 1 ^o kwartaal	4.427	2.023	609	595	3.227	74	3.016	3.090	4.564	80.258	7.695	2.524	4.437	14.986	
2 ^o kwartaal	4.564	2.662	447	459	3.568	89	2.982	3.071	5.061	82.498	7.719	2.392	4.255	10.478	
3 ^o kwartaal	5.061	2.418	642	374	3.434	73	3.002	3.075	5.420	84.773	8.790	2.156	4.981	13.673	
4 ^o kwartaal	5.420	3.043	659	599	4.301	114	3.804	3.918	5.803	87.089	8.925	2.526	4.373	14.854	
1968 1 ^o kwartaal	5.803	2.449	681	696	3.826	97	3.617	3.714	5.915	88.988	9.880	3.031	3.858	17.245	
2 ^o kwartaal	5.915	3.226	555	957	4.738	82	3.662	3.744	6.909	91.810	10.749	3.395	3.892	15.243	
3 ^o kwartaal	6.909	3.408	745	718	4.871	118	3.961	4.079	7.701	95.004	11.036	3.383	4.462	14.698	
4 ^o kwartaal	7.701	3.977	723	672	5.372	115	5.384	5.499	7.574	98.448	10.236	4.177	3.924	16.347	
Oktober	7.701	1.552	337	240	2.129	36	2.022	2.058	7.772	95.813	10.874	4.324	4.609	6.624	
November	7.772	1.465	166	194	1.825	40	1.559	1.599	7.998	97.379	10.093	4.120	3.847	4.604	
December	7.998	960	220	238	1.418	39	1.803	1.842	7.574	98.448	10.236	4.086	3.316	5.119	
1969 1 ^o kwartaal	7.574	3.933	733	2.025	6.691	182	6.042	6.224	8.041	103.402	11.342	3.352	4.723	20.087	
2 ^o kwartaal	8.041	4.424	530	1.025	5.979	198	5.028	5.226	8.794	105.415	10.138	3.649	5.928	15.388	
3 ^o kwartaal	8.794	3.619	884	929	5.432	241	4.719	4.960	9.266	108.768	9.444	4.013	6.427	17.411	
4 ^o kwartaal	9.266	3.975	814	1.023	5.812	215	6.112	6.327	8.751	111.650	9.993	4.978	5.046	27.867	
Oktober	9.266	1.378	383	392	2.153	118	2.026	2.144	9.275	109.200	10.631	3.636	6.270	6.231	
November	9.275	1.180	211	256	1.647	53	1.843	1.896	9.026	110.598	10.904	4.476	4.913	5.538	
December	9.026	1.417	220	375	2.012	44	2.243	2.287	8.751	111.650	9.993	6.821	3.954	16.098	

XIV - 9. — LEVENSVZERKERINGSMAATSCHAPPIJEN

Voornaamste balansposten

(Miljarden franken)

Bron : Ministerie van Economische Zaken. Dienst van de Verzekeringen.

	1964	1965	1966	1967	1968	1964	1965	1966	1967	1968
	Belgische maatschappijen					Buitenlandse maatschappijen				
ACTIVA										
Onroerende goederen	3,7	4,2	5,1	6,2	7,2	2,0	2,4	2,5	2,6	2,7
Hypothecaire leningen	14,2	15,4	16,7	18,2	19,2	4,2	4,4	4,8	5,2	5,6
Voorschotten op polissen	1,5	1,6	1,9	2,1	2,2	0,6	0,6	0,6	0,6	0,6
Effecten :										
Belgische overheidsfondsen .	6,2	6,6	7,4	7,7	8,4	3,8	3,9	4,3	4,7	5,0
Buitenlandse effecten	1,9	2,0	2,2	2,2	3,0	0,4	0,4	0,4	0,6	0,7
Kongolese waarden	0,1	0,1	0,1
Effecten van de parastatale kredietinstellingen	5,1	6,0	6,3	6,9	8,1	0,9	1,1	1,1	1,4	1,5
Effecten van de overige parastatale instellingen	1,9	1,9	2,2	2,6	2,5	1,0	0,9	1,0	1,0	1,0
Effecten van de provincies en gemeenten	1,8	1,5	1,6	1,9	2,3	0,5	0,4	0,4	0,4	0,5
Obligaties van Belgische vennootschappen	9,2	10,8	11,4	11,9	12,0	0,6	0,7	0,8	0,9	0,9
Aandelen van Belgische vennootschappen	3,0	3,2	3,3	3,5	4,0	0,8	0,8	0,7	0,7	0,8
Totaal voor de effecten ...	29,2	32,1	34,5	36,7	40,3	8,0	8,2	8,7	9,7	10,4

PASSIVA

Neergelegde waarborgen	0,4	0,4	0,5	0,5	0,6	0,1	0,1	0,2	0,2	0,2
Wiskundige reserves ¹	49,1	54,1	59,2	64,1	69,2	14,7	15,4	16,5	17,7	19,1

¹ Deze reserves omvatten eveneens de schadereserves, de technische participatiereserves en de waarborgreserves.

XIV - 10. — HYPOTHEEK-INSCHRIJVINGEN

Bron : Belgisch Staatsblad.

Maandgemiddelden	Miljarden franken 1
1961	2,78
1962	3,03
1963	3,33
1964	3,93
1965	3,89
1966	4,51
1967	4,91
1968	5,09
1969	5,91
1968 1 ^e kwartaal ...	4,52
2 ^e kwartaal ...	4,96
3 ^e kwartaal ...	5,24
4 ^e kwartaal ...	5,62
1969 1 ^e kwartaal ...	5,32
2 ^e kwartaal ...	6,00
3 ^e kwartaal ...	6,33
4 ^e kwartaal ...	6,01

¹ Bedragen berekend volgens de gefinde inschrijvingsrechten. Incl. de vernieuwingen na vijftien jaar, die ongeveer 1 ½ pct. van het totaal bedragen, doch excl. de wettelijke hypotheeken.

Bibliografische referenties : Belgisch Staatsblad : a) Verslag van het Rentenfonds over de verrichtingen van het jaar; b) Ministerie van Verkeerswezen : Postchecks; c) Ministerie van Financiën : Toestand van de verrichtingen inzake belastingen, Hypotheekrechten. — *Verslagen over de verrichtingen en le toestand van de A.S.L.K. van België.* — *Statistisch Jaarboek voor België.* — *Statistisch Tijdschrift van het N.I.S.* — *Belgische Economie in 1968.* — *Jaarverslagen van de N.M.K.N., het C.B.K.S. en het Gemeentekrediet van België.*

XV. — VOORNAAMSTE VORMEN VAN DE BESPARINGEN VAN PARTICULIEREN EN ONDERNEMINGEN BESCHIKBAAR IN DE BELGISCHE VOLKSHUISHOUDING

(Miljarden franken)

Bron : *Algemene Spaar- en Lijfrentekas.*

Spaarvormen	1956	1957	1958	1959	1960	1961	1962	1963	1964	1965	1966
I. Particulieren :											
A. <i>Oppotting</i> ¹ :	p.m.	p.m.	p.m.	p.m.	p.m.	p.m.	p.m.	p.m.	p.m.	p.m.	p.m.
B. <i>Depositosparen</i> ² :											
Spaarkassen	6,3	5,6	9,3	10,2	6,6	9,3	14,0	12,1	9,9	17,7	16,9
Banken	— 0,7	1,1	3,8	4,8	4,0	10,4	5,5	8,7	6,7	15,1	13,1
Parastatale kredietinstellingen	0,6	— 0,2	1,4	0,9	0,8	1,2	0,9	1,5	2,7	3,7	2,6
Onderlinge maatschappijen	—	—	0,1	0,1	0,2	0,2	0,2	0,2	0,3	0,2	0,2
Totaal ...	6,2	6,5	14,6	16,0	11,6	21,1	20,6	22,5	19,6	36,7	32,8
Dubbel getelde posten ³ ...	— 0,2	— 0,3	— 2,5	— 0,9	— 2,3	— 5,9	— 1,7	— 0,7	— 0,4	— 8,8	— 5,7
Netto-totaal ...	6,0	6,2	12,1	15,1	9,3	15,2	18,9	21,8	19,2	27,9	27,1
C. <i>Sparen door fondsvorming</i> ^{2 4} :											
Pensioenfondsen	1,4	1,3	1,5	1,2	1,4	0,7	1,0	0,9	1,3	1,3	1,7
Instellingen voor arbeidsongevallenverzekering	1,1	1,0	1,0	0,8	0,5	1,1	0,9	1,1	1,4	1,4	1,4
Kassen voor vakantiegelden	0,1	0,5	— 0,4	1,4	0,2	0,3	—	0,2	1,0	0,6	0,7
Levensverzekeringsmaatschappijen	3,5	3,5	3,9	5,4	5,6	4,9	4,6	4,5	6,3	6,3	6,9
Instellingen voor verzekering van de burgerlijke aansprakelijkheid, kapitalisatie, bouwsparen en diverse verzekeringen	0,7	0,7	0,7	0,7	0,8	0,8	1,1	1,6	1,7	0,7	0,5
Totaal ...	6,8	7,0	6,7	9,5	8,5	7,8	7,6	8,3	11,7	10,3	11,2
D. <i>Sparen in de hypotheek- en kapitalisatie-sectoren :</i>											
Aflossing van hypotheekschulden door particulieren	6,7	7,3	7,1	8,5	9,2	10,3	12,4	12,9	12,8	14,2	14,6
Woningbouw (netto-investeringen van de particulieren)	0,9	1,8	1,5	2,8	3,7	4,4	5,4	4,5	11,2	18,4	7,6
Totaal ...	7,6	9,1	8,6	11,3	12,9	14,7	17,8	17,4	24,0	32,6	22,2
E. <i>Kapitaalcommissies :</i>											
Nieuwe beleggingen van het publiek	10,7	14,5	18,4	18,0	18,5	13,4	15,8	9,0	21,3	18,7	25,7
F. <i>Diverse vorderingen en schulden van de particulieren :</i>	— 0,7	— 1,0	+ 0,3	— 0,5	— 1,5	— 0,9	— 0,8	— 1,9	— 1,8	— 1,9	— 1,4
Totale netto-besparingen ...	30,4	35,8	46,1	53,4	47,7	50,2	59,3	54,6	74,4	87,6	84,8
Afschrijvingen op woningen ...	6,5	7,1	7,6	7,6	7,8	8,1	8,8	9,6	10,6	11,8	12,6
Totale bruto-besparingen ...	36,9	42,9	53,7	61,0	55,5	58,3	68,1	64,2	85,0	99,4	97,4
II. Ondernemingen :											
A. <i>Particuliere ondernemingen :</i>											
Netto-besparingen	13,4	8,2	3,8	9,6	10,1	11,0	9,2	15,8	16,1	15,3	11,6
Afschrijvingen	26,9	28,7	29,7	31,1	34,3	35,7	38,7	41,7	47,1	47,7	52,4
Bruto-besparingen ...	40,3	36,9	33,5	40,7	44,4	46,7	47,9	57,5	63,2	63,0	64,0
B. <i>Autonome openbare instellingen :</i>											
Netto-besparingen	1,5	0,8	1,0	1,3	1,7	1,5	1,3	1,7	1,7	0,4	0,3
Afschrijvingen	2,7	2,7	2,3	2,0	2,2	2,2	2,7	3,1	3,3	3,8	4,1
Bruto-besparingen ...	4,2	3,5	3,3	3,3	3,9	3,7	4,0	4,8	5,0	4,2	4,4
Algemeen totaal particulieren en ondernemingen											
Netto-besparingen ...	45,3	44,8	50,9	64,3	59,5	62,7	69,8	72,1	92,2	103,3	96,7
Bruto-besparingen ...	81,4	83,3	90,5	105,0	103,8	108,7	120,0	126,5	153,2	166,6	165,8

¹ De bedragen werden niet vermeld omdat, in het huidige stadium van het opzoekingswerk, de absolute bedragen nog niet met voldoende zekerheid kunnen worden berekend voor de sector van de particulieren afzonderlijk.

² Aanwas gedurende het jaar.

³ Toeneming of vermindering van het tegoed van diverse instellingen en ondernemingen waarvan de eigen of opvraagbare reserves opgetekend zijn als een besparing in een van de andere rubrieken van de tabel, van de overheid en herkomstig uit het buitenland.

⁴ Exclusief de toenemingen van de reserves van de sector van de Sociale verzekering beschouwd als een besparing van de overheid.

Bibliografische referentie : Congres van de honderdste verjaaring (1865-1965). Het sparen in het hedendaags economisch onderzoek : tien jaar spaarinventaris.

XVI. — EMISSIES EN SCHULDEN VAN DE OVERHEIDSSECTOR

1. — EMISSIES IN BELGISCHE FRANKEN OP LANGE EN HALFLANGE TERMIJN ¹

(Miljarden franken)

Emittenten		Door elke belegger verkrijgbare effecten ²					Niet door elke belegger verkrijgbare effecten ⁴			Totale netto-emissies op lange en halflange termijn (meer dan een jaar) ¹
		Emissies per grote tranches			Doorlopende netto-emissies	Totale netto-emissies	Bruto-emissies	Aflossingen	Netto-emissies	
		Bruto-emissies	Aflossingen ³	Netto-emissies						
(1)	(2)	(3) = (1) - (2)	(4)	(5) = (3) + (4)	(6)	(7)	(8) = (6) - (7)	(9) = (5) + (8)		
1. Staat (directe schuld alleen)	1963	18,6	13,5	5,1	—	5,1	0,7	2,9	— 2,2	2,9
	1964	30,1	22,2	7,9	—	7,9	2,0	2,0	...	7,9
	1965	29,8	13,3	16,5	—	16,5	3,0	2,3	0,7	17,2
	1966	31,3	19,4	11,9	—	11,9	1,3	0,2	1,1	13,0
	1967	37,8	26,3	11,5	—	11,5	3,0	2,3	0,7	12,2
	1968	40,9	22,9	18,0	—	18,0	1,6	1,0	0,6	18,6
2. Zelfstandige fondsen en instellingen voor sociale verzekering	1963	3,0	1,4	1,6	—	1,6	3,4	1,0	2,4	4,0
	1964	5,4	1,1	4,3	—	4,3	7,0 ⁵	3,5 ⁵	3,5	7,8
	1965	5,5	4,8	0,7	—	0,7	3,8	1,7	2,1	2,8
	1966	0,4	2,1	— 1,7	—	— 1,7	4,0	1,9	2,1	0,4
	1967	12,3	2,6	9,7	—	9,7	4,7	2,2	2,5	12,2
	1968	8,3	1,3	7,0	—	7,0	5,5	3,3 ⁶	2,2	9,2
3. Openbare financiële instellingen (A.S.L.K. inbegrepen)	1963	0,4	0,1	0,3	4,1	4,4	2,8	1,2	1,6	6,0
	1964	...	0,3	— 0,3	1,3	1,0	3,3	1,3	2,0	3,0
	1965	2,5	0,1	2,4	4,7	7,1	3,7	1,5	2,2	9,3
	1966	1,1	0,4	0,7	4,0	4,7	4,9	2,0	2,9	7,6
	1967	2,9	0,2	2,7	6,8	9,5	5,5	2,5	3,0	12,5
	1968	0,5	0,4	0,1	13,2	13,3	6,3	2,4	3,9	17,2
4. Lagere overheid, Intercommunale E3 en Gemeentekrediet	1963	2,9	2,5	0,4	2,6	3,0	3,0
	1964	1,5	0,8	0,7	4,4	5,1	5,1
	1965	6,4	1,6	4,8	4,1	8,9	0,1	...	0,1	9,0
	1966	9,1	3,2	5,9	5,8	11,7	0,4	0,2	0,2	11,9
	1967	5,3	2,2	3,1	9,0	12,1	0,8	0,1	0,7	12,8
	1968	9,0	2,3	6,7	9,2	15,9	0,3	0,7	— 0,4	15,5
5. Parastatale bedrijven	1963	2,7	1,0	1,7	—	1,7	0,2	0,4	— 0,2	1,5
	1964	1,4	1,9	— 0,5	—	— 0,5	0,9	0,5	0,4	— 0,1
	1965	2,0	2,7	— 0,7	—	— 0,7	2,2	0,8	1,4	0,7
	1966	4,5	3,3	1,2	—	1,2	2,8	0,8	2,0	3,2
	1967	6,8	4,2	2,6	—	2,6	1,8	1,4	0,4	3,0
	1968	7,3	2,6	4,7	—	4,7	1,9	1,6	0,3	5,0
Totaal 1 tot 5 : totaal der emissies in Belgische franken van de Belgische overheidssector	1963	27,6	18,5	9,1	6,7	15,8	7,1	5,5	1,6	17,4
	1964	38,4	26,3	12,1	5,7	17,8	13,2	7,3	5,9	23,7
	1965	46,2	22,5	23,7	8,8	32,5	12,8	6,3	6,5	39,0
	1966	46,4	28,4	18,0	9,8	27,8	13,4	5,1	8,3	36,1
	1967	65,1	35,5	29,6	15,8	45,4	15,8	8,5	7,3	52,7
	1968	66,0	29,5	36,5	22,4	58,9	15,6	9,0	6,6	65,5

¹ De uitgiffen per grote tranches waarvan de inschrijvingsperiode over het einde van het ene jaar en het begin van het andere gespreid is worden over de twee betrokken jaren verdeeld volgens de bedragen waarvoor in de loop van ieder jaar werkelijk ingeschreven werd.

Tot 1965 zijn de doorlopende uitgiffen van kasbons op korte termijn (ten hoogste een jaar) van de openbare financiële instellingen en het Gemeentekrediet van België begrepen in de bedragen van de doorlopende netto-uitgiffen omdat ze van de uitgiffen op langere looptijd niet konden afgescheiden worden. Van 1966 af. omvatten de cijfers van kolom (4) nog slechts de netto-uitgiffen op lange en halflange termijn (meer dan een jaar); het bedrag der netto-uitgiffen op ten hoogste één jaar voor de jaren 1966, 1967 en 1968 (« Openbare financiële instellingen » nihil, — 0,8 miljard en 1,7 miljard, « Lagere overheid, Intercommunale E3 en Gemeentekrediet » 0,6, 1,6 en 1,2 miljard) komt dus in deze tabel niet meer voor.

Pro memoria : Netto-evolutie van de schuld op korte termijn in BF van de Staat : in 1963 : 8,8; in 1964 : 2,5; in 1965 : 7,4; in 1966 : 4,5; in 1967 : — 5,0; in 1968 : 16,9 miljarden.

² Worden als door elke belegger verkrijgbare effecten beschouwd : de effecten die het voorwerp uitmaakten van een openbare uitgiffe, die welke ter beurze genoteerd worden of waarvan de opnemng in de koerslijst is voorzien en die welke gewoonlijk het voorwerp van verhandelingen buiten de beurs uitmaken, alsook de obligaties en kasbons welke doorlopend uitgegeven worden door het Gemeentekrediet van België, de Nationale Maatschappij voor Krediet aan de Nijverheid, het Nationaal Instituut voor Landbouwkrediet, het Centraal Bureau voor Hypotheekair Krediet, de Nationale Kas voor Beroepskrediet, alsook de spaarbons uitgegeven door de Algemene Spaar- en Lijfrentekas.

³ De door de Amortisatiekas der Staatsschuld op de Beurs ingekochte effecten worden in kolom (2) « Aflossingen » opgenomen, niet op het tijdstip van deze inkopen, doch op het ogenblik waarop zij worden vernietigd.

⁴ In beginsel per grote tranches, doch met inbegrip van de doorlopende emissies van de parastatale instellingen voor de huisvesting.

⁵ De cijfers begrepen in de rekening van het Dotatiefonds omvatten onder de rubriek « Bruto emissies » voor F 2.844 miljoen geconsolideerde schuld (interresten en delgingen, die op de vervaldag niet werden uitgekeerd) en onder de rubriek « Aflossingen » voor F 1.561 miljoen terugbetalingen die betrekking hebben op de jaren 1961 tot 1963.

⁶ Exclusief fr. 3,8 miljard effecten van de Rijksdienst voor pensioenen der zelfstandigen die geannuleerd werden nadat de A.S.L.K. het beheer van de « Pensioenen der zelfstandigen » had overgedragen aan de Rijksdienst voor de sociale verzekeringen der zelfstandigen.

**XVI - 2. — VOORNAAMSTE EMISSIES OP LANGE EN HALFLANGE TERMIJN
VAN DE OVERHEIDSSECTOR ***

Leningen in Belgische franken

Openingsdatum van de intekening		Emittenten	Nominale rentevoet	Emissiekoers pct.	Looptijd	Uitgegeven bedrag ¹ (miljoenen franken)	Gemiddeld rendement bij de uitgifte ^{2 3}	Rendement voor de drager ³		
Maand	Dag							op de tussenvallende vervaldag	op de eindvervaldag	
1968	Januari	8	Stad Gent 1968-1980	6,75	98,25	12 jaar	1.000	7,04	—	6,97
	Januari	11	N.K.B.K. 1968-1980	6,75	99,00	12 jaar	500	—	—	6,93
	Februari	7	Belgische Staat 1968-1978	6,75	99,50	10 jaar	10.000	6,84	—	6,82
	Maart	20	Interc.-Autoweg E3 1968-1980	6,75	99,00	12 jaar	5.000	6,89	—	6,88
	April	16	N.M.B.S. 1968-1983	6,75	99,75	15 jaar	2.500	6,79	—	6,78
	Mei	13	Stad Antwerpen 1968-1983	6,75	99,75	15 jaar	2.000	n.b.	—	6,78
	Mei	13	Stad Luik 1968-1983	6,75	99,75	15 jaar	1.000	n.b.	—	6,78
	Juni	17	Belgische Staat 1968-1975-1983	6,50-6,75 ⁴	99,50	7 of 15 jaar	10.000	6,65	6,59	6,70
	September	9	Belgische Staat 1968-1974-1980	6,50-6,75 ⁴	99,50	6 of 12 jaar	8.665	6,68	6,60	6,72
	September	9	Belgische Staat 1968-1980	6,75	99,25	12 jaar	12.185	6,86	—	6,84
	Oktober	24	R.T.T. 1968-1982	6,75	99,00	14 jaar	4.500	6,91	—	6,86
	December	2	Wegenfonds 1968-1983	6,75	99,00	15 jaar	8.000	6,90	—	6,86
							65.350			
1969	Januari	9	Interc.-Autoweg E3 1969-1981	6,75	98,50	12 jaar	5.000	7,00	—	6,99
	Februari	17	Belgische Staat 1969-1975-1982	6,50-6,75 ⁴	99,00	6 of 13 jaar	5.650	6,78	6,71	6,88
	Februari	17	Belgische Staat 1969-1980	6,75	98,50	11 jaar 6 m. 22 d.	11.600	6,97	—	6,93
	Maart	20	N.M.B.S. 1969-1977-1984	6,75	99,25	8 of 15 jaar	3.500	6,99	6,88	7,07
	April	28	Wegenfonds 1969-1981	7,00	98,50	12 jaar	9.200	7,25	—	7,19
	Juni	16	Belgische Staat 1969-1975-1981	7,00-7,25 ⁴	99,00	6 of 12 jaar	9.450	7,28	7,21	7,34
	Juni	16	Belgische Staat 1969-1987	7,50	99,50	18 jaar	5.550	7,57	—	7,55
	September	1	Interc.-Autoweg E5 1969-1984 ⁵	5,00	100,00	15 jaar	2.000	7,61	—	—
	September	9	N.K.B.K. 1969-1975	7,10	99,00	6 jaar	500	—	—	7,45
	Oktober	13	Belgische Staat 1969-75-81 ⁶	8,00-8,25 ⁴	99,50	5 j. 6 m. of 11 j. 6 m.	24.345	8,39	8,13	8,51
	November	24	R.T.T. 1969-1981	8,25	99,00	12 jaar	3.500	8,44	—	8,44
	December	10	Stad Luik 1969-1983	8,25	98,50	14 jaar	1.000	8,64	—	8,64
	December	10	Stad Antwerpen 1969-1983	8,25	98,50	14 jaar	2.000	8,64	—	8,64
	December	15	N.M.K.N. 1969-1980	8,25	99,00	11 jaar	1.500	8,45	—	8,45
							84.795			
1970	Januari	7	N.K.B.K. 1970-1978	8,25	99,00	8 jaar	500	—	—	8,43
	Januari	14	Belgische Staat 1970-1980	8,25	99,50	10 jaar	5.250	8,42	—	8,46
	Januari	14	Belgische Staat 1970-1975-1981	8,00-8,25 ⁴	99,50	5 j. 3 m. of 11 j. 3 m.	9.800	8,37	8,10	8,50
	Maart	2	Interc.-Autoweg E3 1970-1978	8,25	99,50	8 jaar	5.000	8,50	—	8,52
	Maart	2	Interc.-Autoweg E5 1970-1978	8,25	99,50	8 jaar	3.000	8,50	—	8,52
	April	13	Belgische Staat 1970-1976	8,00	99,25	6 jaar	n.b.	8,18	—	8,16
	April	13	Belgische Staat 1970-1980, 2 ^e r.	8,25	99,50	9 jaar 9 maanden	n.b.	8,44	—	8,48

¹ De jaarlijkse totalen kunnen verschillen van de cijfers in kolom (1) van de vorige tabel (bruto-emissies per grote tranches) omdat zij het nominaal bedrag van de emissies bevatten zelfs als slechts een deel van de lening effectief was geplaatst en omdat daarin niet begrepen zijn de obligaties uitgegeven door de Z.K.O.S. en de Nationale stichting voor de financiering van het wetenschappelijk onderzoek.

² Het gemiddelde rendement is het percentage dat, toegepast bij de berekening van de actuele waarde van de gezamenlijke nog te ontvangen termijnen (aflossingen, rente-gebeurlijke loten en premies) van de annuïteit een actuele waarde geeft die gelijk is aan de koopprijs van het uitstaande kapitaal, berekend volgens de emissiekoers.

³ Rendementen berekend op basis van de interestvoeten vóór fiscale afhoudingen aan de bron.

⁴ Interesten : de eerste rentevoet wordt toegepast tot op de tussenvallende vervaldag, de tweede rentevoet vanaf deze vervaldag.

⁵ Lotenlening.

⁶ Met inbegrip van fr. 1.595 miljoen inschrijvingen ontvangen van 1 tot 10 december in ruil voor obligaties van de Staatslening 1964-69-75.

Leningen in vreemde valuta's

Datum van het besluit ¹		Emittenten	Nominale rentevoet	Emissiekoers pct.	Looptijd	Uitgegeven bedrag (in miljoenen eenheden vreemde valuta's)	Gemiddeld rendement bij de uitgifte	
Maand	Dag							
1965	Januari	29	Sabena	5-5,125	100,0	7 j. 6 maanden	U.S. \$ 8	5,17
	Mei	20	R.T.T.	5,25-5,50	100,0	5 jaar	U.S. \$ 20	6,00
1966	Januari	6	Sabena	5,75	100,0	8 jaar	U.S. \$ 7,2	5,83
	Januari	31	Sabena	5,375-5,50	100,0	5 jaar	U.S. \$ 7,7	5,50

¹ De juiste uitgiftedatum van de leningen in vreemde valuta's is over het algemeen niet gekend. Meestal echter wordt een lening uitgegeven of opengesteld, korte tijd nadat het betrokken besluit werd uitgevaardigd. De datum van dit besluit, die in deze tabel is opgenomen, benadert zo dicht mogelijk het tijdstip van de uitgifte. Zijn er verscheidene besluiten, bijv. een koninklijk besluit gevolgd door een ministerieel besluit, dan wordt het jongste besluit vermeld.

* Leningen van de Staat, de provincies, de gemeenten, de instellingen van openbaar nut, zoals de N.M.B.S., de N.M.V.B., de Nationale Maatschappij der Waterleidingen en het Gemeentekrediet, enz. (exclusief de doorlopende uitgiften), waarvan een besluit in het *Belgisch Staatsblad* verschenen is.

XVI - 3. — RIJKSSCHULD

XVI - 3a. — Officiële staat

(Miljarden franken)

Bron : Ministerie van Financiën.

Einde tijdvak	Directe schuld								Totale indirecte schuld	Totale schuld (excl. de schuld overgenomen van Kongo) ²	Schuld overgenomen van Kongo ³	Totale schuld (incl. de schuld overgenomen van Kongo) ²	
	in Belgische franken				in vreemde valuta's								
	gevestigde incl. M.S.L. 1	op halflange termijn	op korte termijn	Vrije tegoeden van de particulieren in post-rekening	totaal	gevestigde 2	halflange en korte termijn	totaal 2					Totale directe schuld 2
(1)	(2)	(3)	(4)	(5) = (1) tot (4)	(6)	(7)	(8) = (6) + (7)	(9) = (5) + (8)	(10)	(11) = (9) + (10)	(12)	(13) = (11) + (12)	
1961	217,4	17,4	70,8	32,8	338,4	18,8	28,3	47,1	385,5	25,5	411,0		
1962	251,6	20,9	50,0	36,1	358,6	19,5	17,6	37,1	395,7	27,5	423,2		
1963	261,6	13,7	55,1	39,8	370,2	18,4	28,1	46,5	416,7	29,3	446,0		
1964	276,9	6,3	51,2	46,2	380,6	17,2	31,0	48,2	428,8	33,3	462,1		
1965	293,6	6,8	58,6	46,3	405,3	15,6	29,8	45,4	450,7	33,9	484,6	4,4	489,0
1966	305,6	7,8	59,9	49,4	422,7	14,3	35,5	49,8	472,5	31,0	503,5	3,9	507,4
1967	317,1	8,5	57,8	45,9	429,3	12,9	42,5	55,4	484,7	40,7	525,4	3,5	528,9
1968													
November	336,1	9,2	75,2	43,0	463,5	11,6	43,4	55,0	518,5	39,7	558,2	3,0	561,2
December	335,0	9,1	66,2	54,5	464,8	11,5	43,4	54,9	519,7	47,6	567,3	3,0	570,3
1969													
Januari	332,9	10,1	71,2	49,1	463,3	11,3	43,4	54,7	518,0	47,3	565,3	3,0	568,3
Februari	331,5	12,0	84,5	45,0	473,0	11,3	43,4	54,7	527,7	46,9	574,6	3,0	577,6
Maart	337,8	12,0	81,9	47,9	479,6	11,1	43,3	54,4	534,0	46,8	580,8	2,9	583,7
April	333,9	12,0	82,3	52,0	480,2	11,0	45,6	56,6	536,8	45,3	582,1	2,9	585,0
Mei	332,7	11,8	83,5	47,3	475,3	11,9	45,8	57,7	533,0	53,4	586,4	2,9	589,3
Juni	337,1	13,9	78,0	50,6	479,6	11,6	45,8	57,4	537,0	53,3	590,3	2,9	593,2
Juli	343,0	13,8	63,0	49,3	469,1	11,4	45,7	57,1	526,2	53,4	579,6	2,9	582,5
Augustus	341,8	13,7	66,9	45,7	468,1	11,4	49,6	61,0	529,1	53,2	582,3	2,8	585,1
September	340,7	16,1	70,9	45,2	472,9	11,2	49,6	60,8	533,7	53,1	586,8	2,7	589,5
Oktober	353,9	15,8	62,2	47,0	478,9	11,3	50,0	61,3	540,2	53,1	593,3	2,7	596,0
November	352,2	15,4	67,7	47,7	483,0	11,2	49,9	61,1	544,1	53,1	597,2	2,6	599,8
December	347,7	13,9	67,3	52,9	481,8	11,2	49,9	61,1	542,9	52,9	595,8	2,6	598,4
1970													
Januari	355,1	13,9	63,0	49,7	481,7	11,1	48,8	59,9	541,6	52,7	594,3	2,6	596,9
Februari	350,7	13,9	75,7	46,4	486,7	11,0	48,1	59,1	545,8	52,6	598,4	2,6	601,0

1 M.S.L. : Muntsaneringslening.

2 Exclusief de uit de oorlog 1914-1918 voortvloeiende intergouvernementele schuld.

3 Zie : *Belgisch Staatsblad* - 27-5-1965 - Overeenkomst van 6 februari 1965.

XVI - 3b. — Veranderingen van de overheidsschuld die aanleiding hebben gegeven tot geldbewegingen

(Miljarden franken)

Periode	Totale schuld (excl. de van Kongo overgenomen schuld) ¹	Van Kongo overgenomen schuld ²	Totale schuld ³	Uit te schakelen boekhoudkundige veranderingen				Uit te schakelen dubbel getelde posten	Veranderingen van de overheidsschuld die aanleiding hebben gegeven tot geldbewegingen ⁷	Pro memorie : Veranderingen van het uitstaande bedrag door het Wegenfonds geaccepteerde wissels ⁷
				Schatkistcertificaten in het bezit van het Internationale Monetaire Fonds ⁴	Schatkistcertificaten waarop de N.B.B. heeft ingeschreven voor de financiering van de leningen aan het Internat. Monetaire Fonds in uitvoering van de Algemene Leningsovereenkomsten ⁵	Tegoe van de N.B.B. bij het Bestuur der Postchecks voor rekening van de Minister van Nationale Opvoeding ⁶	Diversen			
	(1)	(2)	(3) = (1) + (2)	(4)	(5)	(6)	(7)	(8)	(9) = (8) - (4) tot (8)	(10)
1963	+ 22,8	- 1,2	+ 21,6	- 0,3	...	- 0,4	...	- 1,0	+ 23,3	...
1964	+ 16,1	- 1,2	+ 14,9	- 1,7	+ 1,5	+ 0,1	+ 15,0	...
1965	+ 22,5	- 2,1	+ 20,4	- 3,5	+ 1,9	- 0,1	+ 22,1	...
1966	+ 18,9	- 0,5	+ 18,4	+ 1,3	+ 17,1	...
1967	+ 21,9	- 0,4	+ 21,5	+ 0,5	- 1,5	+ 0,3	+ 22,2	+ 0,8
1968	+ 41,9	- 0,5	+ 41,4	+ 4,4	+ 3,1	+ 0,8	+ 33,1	+ 1,0
1969	+ 28,5	- 0,4	+ 28,1	+ 2,3	- 5,0	+ 0,2	+ 0,7 ⁸	...	+ 29,9	- 1,8
1969										
Eerste 2 m.	+ 7,3	...	+ 7,3	+ 0,1	- 1,0	- 0,3	+ 8,5	+ 0,1
1970										
Eerste 2 m.	+ 2,6	...	+ 2,6	- 1,5	...	- 0,4	+ 4,5	...

1 Veranderingen van kolom (11) van tabel XVI - 3a.

2 Veranderingen van kolom (12) van tabel XVI - 3a. De van Kongo overgenomen schuld komt op deze tabel evenwel slechts voor sinds de bekrachtiging van de overeenkomst van 6 februari 1965.

3 Veranderingen van kolom (13) van tabel XVI - 3a. sedert 1966.

4 De terugbetalingen van schatkistcertificaten in het bezit van het Internationale Monetaire Fonds vallen, overeenkomstig de van kracht zijnde wettelijke en conventionele bepalingen, ten laste van de Nationale Bank van België; deze laatste ontrant anderzijds het provenu van de inschrijvingen op certificaten door het Fonds.

5 De inschrijving op schatkistcertificaten is enkel de technische werkwijze waarop de Nationale Bank van België de leningen financiert die zij aan het Internationale Monetaire Fonds toestaat in het kader van de Algemene Leningsakkoorden.

6 De veranderingen van het tegoed van de Nationale Bank van België bij het Bestuur der Postchecks voor rekening van de Minister van Nationale Opvoeding hebben de bewegingen van het tegoed van de Minister van Nationale Opvoeding bij de Bank als juiste tegenpost.

7 Het totaal van de kolommen (9) en (10) stemt overeen (met tegenovergesteld teken) met kolom (5) « Nettofinancieringsbehoeften van de Staat » van tabel XI - 8.

8 Herwaarding van de D.M.

XVI - 4. — INDELING VAN DE SCHULDEN IN BELGISCHE FRANKEN OP LANGE EN HALFLANGE TERMIJN VAN DE OVERHEIDSSECTOR

a) Volgens de debiteuren

(Nominale waarden op het einde van het jaar, miljarden franken)

Debiteuren	Verkrijgbaar door elke belegger 1					Niet verkrijgbaar door elke belegger					Totaal				
	1964	1965	1966	1967	1968 v	1964	1965	1966	1967	1968 v	1964	1965	1966	1967	1968 v
A. Niet-financiële sectoren :															
Staat ²	250,8	268,0	277,1	298,0	322,7	64,2 ³	64,8 ³	65,8 ³	66,4 ³	67,0 ³	315,0 ³	332,8 ³	342,9 ³	364,4 ³	389,7 ³
Parastatale bedrijven	28,6	27,9	30,1	33,0	38,0	6,5	8,2	10,0	10,9	11,9	35,1	36,1	40,1	43,9	49,9
Sociale verzekering en pensioenfondsen	—	—	—	—	—	13,2	14,6	16,1	17,9	15,7	13,2	14,6	16,1	17,9	15,7
Niet elders vermelde overheidssector	26,5	30,4	35,9	39,4	46,6	13,2	13,9	14,9	16,3	16,5	39,7	44,3	50,8	55,7	63,1
B. Financiële instellingen ⁴	120,3	132,6	144,9	165,3	191,0	25,1	27,0	29,3	31,5	34,5	145,4	159,6	174,2	196,8	225,5
Totaal ...	426,2	458,9	488,0	535,7	598,3	122,2	128,5	136,1	143,0	145,6	548,4	587,4	624,1	678,7	743,9
<i>Pro memorie :</i>															
Kongolese effecten en effecten van het Belgisch-Kongolese Fonds voor Delging en Beheer ⁵ ...	10,1	11,4	11,5	11,4	11,1	0,8	—	—	—	—	10,9	11,4	11,5	11,4	11,1

b) Volgens de houders

(Nominale waarden op het einde van het jaar, miljarden franken)

Houders	Verkrijgbaar door elke belegger 1					Niet verkrijgbaar door elke belegger					Totaal				
	1964	1965	1966	1967	1968 v	1964	1965	1966	1967	1968 v	1964	1965	1966	1967	1968 v
A. Niet-financiële sectoren :															
Bedrijven, particulieren, Buitenland	229,3	245,3	264,9	294,2	319,3	5,8	6,3	7,6	9,3	10,5	235,1	251,6	272,5	303,5	329,8
Parastatale bedrijven	3,8	3,8	3,8	3,8	4,5	0,2	0,2	0,2	0,4	0,5	4,0	4,0	4,0	4,2	5,0
Niet elders vermelde overheidssector ⁶	1,9	2,1	2,9	3,0	3,0	0,1	0,1	0,1	0,1	0,2	2,0	2,2	3,0	3,1	3,2
Sociale verzekering ⁸	2,6	4,8	6,8	4,1	4,6	1,5	1,3	1,6	1,5	1,4	4,1	6,1	8,4	5,6	6,0
B. Financiële instellingen :															
Geldscheppende instellingen ⁷	52,2	61,5	64,3	74,8	91,0	59,3 ³	60,9 ³	62,4 ³	64,2 ²	65,0 ³	111,5 ³	122,4 ³	126,7 ³	139,0 ³	156,0 ³
Rentenfonds	5,9	5,4	5,5	5,0	7,1	—	—	—	—	—	5,9	5,4	5,5	5,0	7,1
Spaarkassen, hypotheek- en kapitalisatiemaatschappijen	47,0	50,0	51,1	54,2	61,4	20,0	21,1	22,6	23,6	25,8	67,0	71,1	73,7	77,8	87,2
Instellingen voor verzekering op het leven en tegen arbeidsongevallen, pensioenfondsen ⁸ ...	73,6	76,0	78,5	86,9	89,8	34,7	37,9	40,5	43,0	41,0	108,3	113,9	119,0	129,9	130,8
Niet-geldscheppende openbare kredietinstellingen	9,9	10,0	10,2	9,7	17,6	0,6	0,7	1,1	0,9	1,2	10,5	10,7	11,3	10,6	18,8
Totaal ...	426,2	458,9	488,0	535,7	598,3	122,2	128,5	136,1	143,0	145,6	548,4	587,4	624,1	678,7	743,9

¹ Worden als door elke belegger verkrijgbare effecten beschouwd : de effecten, die het voorwerp uitmaakten van een openbare uitgifte, die welke ter beurze genoteerd worden of waarvan de opnemings in de koerslijst is voorzien en die welke gewoonlijk het voorwerp van verhandelingen buiten de beurs uitmaken, alsook de obligaties en kasbons welke doorlopend uitgegeven worden door het Gemeentekrediet van België, de Nationale Maatschappij voor Krediet aan de Nijverheid, het Nationaal Instituut voor Landbouwkrediet, de Nationale Kas voor Beroepskrediet, het Centraal Bureau voor Hypotheekkrediet, evenals de spaarbons uitgegeven door de ASLK.

² Belgische gevestigde en half lange binnenlandse directe en indirecte overheids-schuld.

³ Met inbegrip van de speciale conversielening van 1962, zijnde 18,8 miljard.

⁴ Incl. de kasbons op ten hoogste een jaar.

⁵ Jaar 1964 : leningen die later aanvaard werden voor inschrijving op de lening van het Belgisch-Kongolees Fonds voor Delging en Beheer, incl. de lening « Fifteen Year 5 ¼ % External Loan of 1958 » ; jaren 1965, 1966, 1967 en 1968 : effecten in aanmerking genomen of in aanmerking komende voor inschrijving op het Fonds, inclusief de op het einde van ieder jaar werkelijk toegekende vergoeding.

⁶ Excl. de zelfstandige fondsen en de parastatale instellingen die de kenmerken vertonen van geldscheppende instellingen of van instellingen voor het spaarwezen, de sociale verzekering, de verzekeringen of de kapitalisatie.

⁷ Excl. het bezit van de pensioenfondsen door deze instellingen beheerd.

⁸ De bedragen op einde 1966 en 1967 van de sectoren « Sociale Verzekering » en « Instellingen voor verzekering op het leven en tegen arbeidsongevallen, pensioenfondsen », kunnen niet met elkaar vergeleken worden, terwille van een overdracht van tegoeden, ten bedrage van fr. 8,4 miljard op einde 1966, van de eerste naar de tweede sector, als gevolg van een overname door de Rijksdienst voor Werknemerspensioenen (instelling uit de 2e sector) van de Rijksdienst voor Arbeiderspensioenen (instelling uit de 1e sector).

Bibliografische referenties : *Statistisch Tijdschrift van het N.I.S. — Statistisch Jaarboek voor België. — Tijdschrift voor Documentatie van het Ministerie van Financiën. — Tijdschrift voor Documentatie en Voorlichting :* XXXVie jaargang, deel I, nr 3, maart 1961 : « Inventaris en onderbrenging der Belgische overheidsfondsen ». — XXXVIIIe jaargang, deel I, nr 4, april 1963 : « Inventaris en onderbrenging der Belgische overheidsfondsen ». — XLIIe jaargang, deel I, nr 3, maart 1968 : « Inventaris en spreiding van de vast rentende effecten op half lange en lange termijn van de overheidsfondsen ». — XLIIIe jaargang, deel I, nr 3, maart 1968 : « Inventaris en spreiding van de vast rentende effecten op half lange en lange termijn van de overheidssector ». — XLVe jaargang, deel I, nr 3, maart 1970 : « Inventaris en spreiding van de effecten met vast rendement op half lange en lange termijn van de overheidssector ». — *Belgische Economische Statistieken 1950-1960.*

XVII. — EFFECTEN VAN DE PARTICULIERE SECTOR EN KREDIETEN AAN DE BEDRIJVEN EN PARTICULIEREN

1. — EVOLUTIE VAN DE OMZET, DE NOTERINGEN EN HET RENDEMENT VAN DE BEURSWAARDEN

Indexcijfers van de aandelennoteringen op de contantmarkt
Basis 1953 = 100

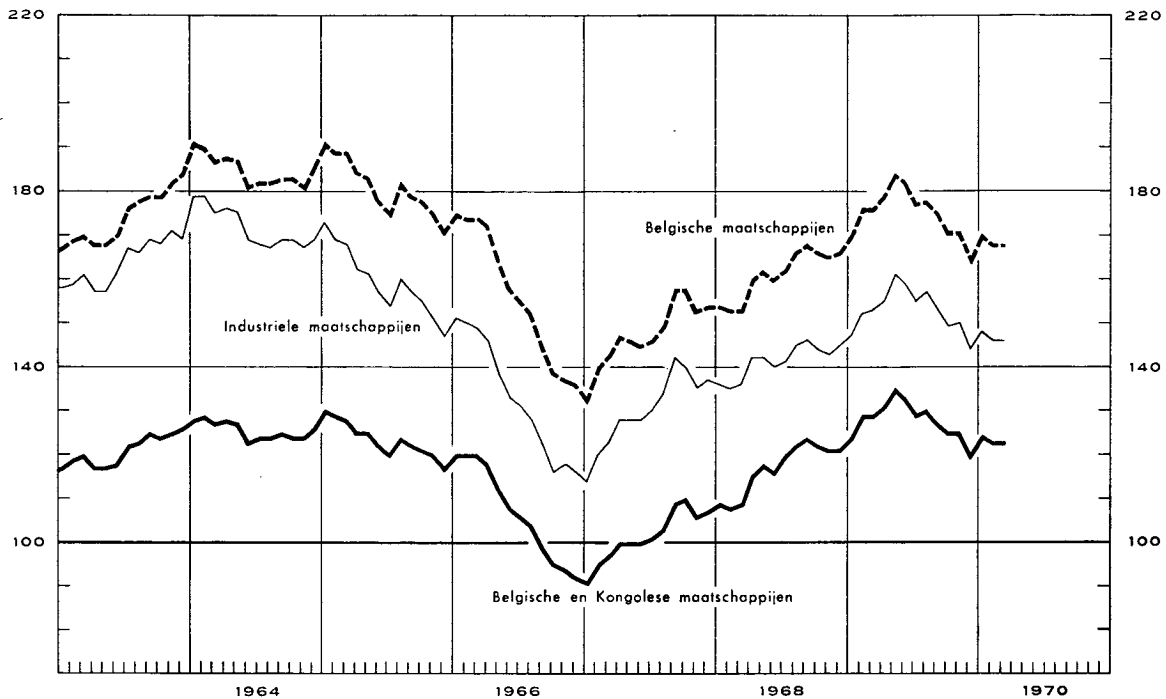

Tijdvak	Omzet gemiddelde per beursdag (miljoenen franken) 1 5	Globaal indexcijfer van de aandelennoteringen								Rendementspercentage 3 5					
		Kontantmarkt				Termijnmarkt				Belgische effecten					
		Belgische en Kongolese effecten	Belgische effecten					Belgische effecten				Algemeen	Industriële		
			Algemeen	Industriële				Algemeen	Industriële						
(Basis 1953 = 100) 2 4										(in pct.)					
1960 Maandgemiddelde ...	93	121	162	156	116	3,4	3,2								
1961 Maandgemiddelde ...	103	120	169	168	115	3,5	3,4								
1962 Maandgemiddelde ...	82	119	171	166	113	3,5	3,4								
1963 Maandgemiddelde ...	88	121	174	164	116	3,4	3,3								
1964 Maandgemiddelde ...	91	126	185	172	115	3,2	3,0								
1965 Maandgemiddelde ...	83	123	181	159	114	3,4	3,5								
1966 Maandgemiddelde ...	71	107	156	132	102	4,1	4,2								
1967 Maandgemiddelde ...	81	102	148	130	105	4,2	4,0								
1968 Maandgemiddelde ...	134	117	161	141	137	3,8 ⁶	3,8 ⁶								
1969 Maandgemiddelde ...	149	128	175	153	163	3,7	3,4								
	1969	1970	1969	1970	1969	1970	1969	1970	1969	1970	1969	1970	1969	1970	
Januari	160	117	124	124	170	170	147	148	155	158	3,6	4,0	3,5	3,7	
Februari	163	105	129	123	176	168	152	146	162	156	3,6	4,0	3,5	3,7	
Maart	161		129	123	176	168	153	146	163	156	3,6	4,0	3,4	3,7	
April	187		131		179		155		171		3,5		3,2		
Mei	226		135		184		161		178		3,5		3,2		
Juni	190		133		182		159		175		3,7		3,4		
Juli	122		129		177		155		167		3,8		3,4		
Augustus	134		130		178		157		167		3,6		3,3		
September	116		127		175		153		162		3,7		3,5		
Oktober	111		125		171		149		159		3,8		3,6		
November	109		125		171		150		158		3,9		3,7		
December	111		120		165		144		151		4,0		3,7		

1 Bron : Beurscommissie te Brussel : deze gegevens hebben betrekking op de transacties in vennootschapsobligaties en in aandelen (termijn- en kontantmarkt).

2 Bron : Nationaal Instituut voor de Statistiek : Voor de jaarcijfers : gemiddelde van de indexcijfers op de 10^e en 25^e van iedere maand; voor de maandcijfers : uitsluitend indexcijfers op de 10^e van iedere maand.

3 Bron : Kredietbank : Verhouding van het laatst aangekondigde of betaalde nettodividend tot de notering per einde maand.

4 Beurs te Brussel en te Antwerpen.

5 Beurs te Brussel.

6 Nieuwe reeks.

XVII 2. — RENDEMENT VAN DE VENNOOTSCHAPPEN OP AANDELEN ¹

Jaarcijfers

Bron : Nationaal Instituut voor de Statistiek (gegevens gewijzigd door de N.B.B.).

Tijdvak 2	Aantal getelde vennootschappen	Gestort kapitaal	Reserves	Nettoresultaat van het boekjaar		Betaalbaar gestelde bruto-dividenden	Betaalde tantièmes	Obligatieleningen	
				Winst	Verlies			Uitstaande obligatieschuld op 31/12	Brutobedrag van de uitbetaalde coupons ³
				(miljoenen franken)					
(1)	(2)	(3)	(4)	(5)	(6)	(7)	(8)	(9)	

A. — Vennootschappen met voornaamste bedrijvigheid in België

Banken ⁴

1960	52	4.572	3.624	814	0,1	423	48	7.264	305
1961	53	4.742	3.967	1.043	5,5	492	57	8.293	363
1962	54	5.353	4.390	1.318	0,4	549	70	10.700	447
1963	51	6.349	4.402	1.552	0,1	676	60	11.096	514
1964	53	6.750	5.234	1.532	0,3	788	63	11.066	505
1965	55	9.077	4.813	1.789	1,1	902	73	11.055	521
1966	54	9.361	5.893	1.848	3,4	1.022	74	11.610	541
1967	50	10.073	7.170	1.939	10,0	1.084	82	13.129	555
1968	50	10.383	8.147	2.128	13,2	1.142	n.b.	n.b.	556

Financiële vennootschappen en maatschappijen voor onroerende goederen ⁵

1960	1.456	26.589	12.968	2.913	189	2.006	132	10.170	467
1961	1.483	28.302	16.075	3.611	190	2.138	140	11.200	531
1962	1.543	33.477	18.567	4.815	539	3.180	164	12.883	602
1963	1.557	34.172	19.038	3.580	230	2.282	135	13.309	665
1964	1.712	35.908	20.419	3.781	245	2.359	141	15.752	735
1965	1.778	37.587	21.571	3.901	342	2.414	142	17.384	1.015
1966	1.819	38.978	22.978	4.377	349	2.519	156	19.795	1.353
1967	1.865	44.399	26.192	4.396	398	2.824	167	23.602	1.206
1968	1.891	48.070	27.338	4.914	524	2.868	n.b.	n.b.	1.155

Metaalverwerkende nijverheid

1960	1.271	15.432	10.785	2.619	499	1.533	107	1.917	120
1961	1.281	15.989	11.024	3.066	470	1.670	121	1.937	114
1962	1.300	16.480	12.038	3.400	443	1.795	133	1.918	117
1963	1.310	17.850	13.235	3.406	367	2.063	144	1.881	118
1964	1.264	18.630	13.597	3.691	627	1.129	144	1.826	109
1965	1.379	20.030	15.778	4.547	913	1.612	150	1.847	111
1966	1.396	21.522	17.264	4.772	923	1.284	163	2.087	113
1967	1.391	22.942	19.256	4.011	1.365	1.307	150	2.352	147
1968	1.361	24.836	21.259	3.960	1.334	1.506	n.b.	n.b.	153

IJzer- en staalnijverheid

1960	100	13.918	12.628	1.928	25	992	58	4.886	282
1961	97	15.826	13.880	2.242	44	1.277	75	4.763	294
1962	100	15.985	15.576	2.023	523	940	54	5.427	286
1963	95	16.168	15.004	1.335	78	546	36	5.764	321
1964	100	17.909	16.112	1.058	705	345	26	6.328	348
1965	100	19.373	17.690	1.027	411	668	47	6.931	398
1966	96	21.253	18.157	550	152	253	23	6.551	434
1967	93	23.949	18.465	770	373	233	22	5.603	410
1968	90	26.196	19.258	576	117	250	n.b.	n.d.	347

Textielnijverheid

1960	1.009	12.138	9.853	1.098	255	452	64	4.53	26
1961	982	12.358	10.249	1.260	265	492	76	386	25
1962	988	11.265	9.864	1.121	339	405	83	340	24
1963	975	11.117	10.123	1.114	447	319	67	357	21
1964	912	11.231	10.351	1.256	370	376	70	327	20
1965	981	12.012	11.136	1.097	408	305	74	340	21
1966	986	12.827	11.095	1.323	781	377	79	302	23
1967	976	13.124	11.415	1.287	695	343	65	281	20
1968	957	13.184	11.951	1.069	717	291	n.b.	n.b.	18

Noten : zie onderaan tabel XVII-2.

XVII - 2. — RENDEMENT VAN DE VENNOOTSCHAPPEN OP AANDELEN ¹ (vervolg)

Jaarcijfers

Brucn : Nationaal Instituut voor de Statistiek (gegevens gewijzigd door de N.B.B.).

Tijdvak ²	Aantal getelde vennoot- schappen	Gestort kapitaal	Reserves	Nettoresultaat van het boekjaar		Betaalbaar gestelde bruto- dividenden	Betaalde tantièmes	Obligatieleningen	
				Winst	Verlies			Uitstaande obligatie- schuld op 31/12	Brutobedrag van de uitbetaalde coupons ³
				(miljoenen franken)					
(1)	(2)	(3)	(4)	(5)	(6)	(7)	(8)	(9)	

Voedingsnijverheid

1960	725	9.591	5.505	1.381	179	720	63	892	62
1961	713	9.926	5.983	1.335	165	695	70	805	55
1962	722	9.969	6.374	1.470	110	667	67	760	52
1963	725	10.340	7.186	1.556	161	622	59	872	49
1964	685	10.983	7.540	1.356	162	617	55	938	59
1965	723	11.589	8.697	1.618	150	632	59	940	64
1966	725	12.131	9.463	1.720	153	742	73	896	61
1967	729	12.932	10.838	2.140	317	794	79	845	58
1968	716	14.725	10.225	2.453	372	929	n.b.	n.b.	57

Scheikundige nijverheid

1960	534	13.309	6.442	1.639	245	711	76	1.290	76
1961	540	14.239	6.883	1.749	360	927	88	1.110	75
1962	544	15.930	7.064	1.888	209	1.065	87	964	66
1963	558	16.331	8.440	2.038	265	1.132	84	881	55
1964	542	17.022	8.522	2.374	358	1.222	76	789	51
1965	601	18.733	9.302	2.889	402	1.228	86	669	52
1966	606	20.177	9.751	2.844	414	1.525	96	595	44
1967	607	22.294	10.657	2.737	627	1.492	89	458	36
1968	627	35.128	25.847	4.092	947	2.216	n.b.	n.b.	31

Elektriciteit

1960	40	17.132	3.628	1.808	...	1.539	85	5.441	330
1961	36	18.581	4.260	1.800	3	1.608	86	5.703	326
1962	36	20.056	3.320	2.053	...	1.690	82	7.188	340
1963	32	20.412	3.630	2.163	...	1.657	85	8.602	443
1964	29	23.281	3.849	2.200	...	1.813	87	8.896	545
1965	28	23.710	4.169	2.304	1	1.972	91	12.295	550
1966	24	23.460	4.327	2.280	5	1.865	94	13.281	769
1967	16	14.570	2.152	1.340	5	1.219	49	14.230	866
1968	17	27.953	5.775	2.597	...	2.308	n.b.	n.b.	937

Steenkolennijverheid

1960	49	8.530	4.367	107	1.023	63	7	477	50
1961	44	8.109	3.018	124	1.450	93	10	471	30
1962	41	7.679	2.065	146	710	106	13	398	27
1963	39	7.661	1.574	209	244	184	21	253	23
1964	36	7.043	1.020	423	356	268	29	339	13
1965	35	7.979	1.580	185	656	145	16	308	21
1966	30	6.951	1.994	196	586	81	9	282	20
1967	30	7.005	1.824	81	807	69	8	85	18
1968	26	4.908	1.690	94	512	55	n.b.	n.b.	2

Totaal der vennootschappen met voornaamste bedrijvigheid in België ⁶

1960	13.816	162.844	102.221	21.788	3.243	11.778	1.128	37.521	1.989
1961	13.926	171.069	108.305	24.169	3.936	12.954	1.258	39.625	2.096
1962	14.142	185.420	114.895	26.823	3.906	14.090	1.343	45.434	2.259
1963	14.234	193.465	121.935	25.205	3.202	13.006	1.256	49.441	2.510
1964	14.498	205.933	126.884	26.664	4.241	12.437	1.278	51.951	2.740
1965	14.706	220.447	136.028	29.522	4.703	13.510	1.362	57.546	3.197
1966	14.913	231.698	145.645	30.420	5.119	13.491	1.439	61.124	3.790
1967	14.986	240.349	156.423	28.718	7.403	13.118	1.342	66.706	3.683
1968	15.088	280.531	183.720	33.234	7.963	15.976	n.b.	n.b.	3.655

Noten : zie ondersaan tabel XVII-2, volgende bladzijde.

XVII - 2. — RENDEMENT VAN DE VENNOOTSCHAPPEN OP AANDELEN ¹ (vervolg)

Jaarcijfers

Bron : Nationaal Instituut voor de Statistiek (gegevens gewijzigd door de N.B.B.).

Tijdvak ²	Aantal getelde vennootschappen	Gestort kapitaal	Reserves	Nettoresultaat van het boekjaar		Betaalbaar gestelde bruto-dividenden	Betaalde tantièmes	Obligatieleningen	
				Winst	Verlies			Uitstaande obligatieschuld op 31/12	Brutobedrag van de uitbetaalde coupons ³
				(miljoenen franken)					
(1)	(2)	(3)	(4)	(5)	(6)	(7)	(8)	(9)	

B. — Totaal der vennootschappen met voornaamste bedrijvigheid in het buitenland

(Incl. de vennootschappen waarvan de voornaamste bedrijvigheid in Kongo uitgeoefend wordt)

1960	442	48.024	21.895	9.900	348	7.284	346	1.628	78
1961	336	40.721	18.636	7.192	958	4.397	212	1.096	56
1962	302	38.822	19.383	5.865	644	3.048	172	834	35
1963	313	40.710	27.336	2.863	664	1.196	98	523	30
1964	316	41.009	28.955	2.975	850	1.358	105	711	35
1965	302	41.282	30.474	3.537	600	1.632	117	1.097	32
1966	299	41.447	32.682	3.484	921	2.110	137	1.817	60
1967	277	40.281	32.720	2.712	5.164	2.336	146	1.839	112
1968	265	40.257	28.708	4.467	614	2.702	n.b.	n.b.	119

C. — Algemeen totaal der vennootschappen op aandelen ⁶

1960	14.258	210.868	124.116	31.688	3.591	19.062	1.474	39.123	2.067
1961	14.262	211.790	126.941	31.361	4.894	17.351	1.470	40.721	2.152
1962	14.444	224.242	134.278	32.688	4.550	17.138	1.515	46.268	2.294
1963	14.547	234.175	149.271	28.068	3.866	14.202	1.354	49.964	2.540
1964	14.814	246.942	155.840	29.639	5.091	13.795	1.383	52.662	2.775
1965	15.008	261.729	166.502	33.059	5.303	15.142	1.479	58.643	3.229
1966	15.212	273.145	178.327	33.904	6.040	15.601	1.576	62.941	3.850
1967	15.263	280.630	189.143	31.430	12.567	15.454	1.488	68.545	3.795
1968	15.353	320.788	212.428	37.701	8.577	18.678	n.b.	n.b.	3.774

¹ Belgische vennootschappen : naamloze vennootschappen en commanditaire vennootschappen op aandelen onder Belgisch recht. Kongolese vennootschappen : aandelenvennootschappen met beperkte aansprakelijkheid onder Kongolees recht. Vanaf 1961 zijn de vennootschappen onder Kongolees recht die veranderd werden in vennootschappen onder Belgisch recht die in Kongo hun bedrijf uitoefenen geleidelijk in de statistieken opgenomen; de vennootschappen onder Kongolees recht zijn in de statistiek niet meer begrepen.

² Voor de kolommen (1) tot (7) : jaar waarin het dividend werd betaald.

³ Bedrag van de vervallen rente voor het betrokken jaar; dit bedrag houdt verband met de op 31/12 van het voorgaande jaar uitstaande obligatieschuld.

⁴ Excl. de N.B.B.

⁵ Excl. de N.M.K.N.

⁶ Excl. de N.B.B., de N.M.K.N. en de Sabena.

XVII - 3. — RENDEMENT VAN DE VENNOOTSCHAPPEN OP AANDELEN ^{1 5}

Cumulatieve maandelijkse cijfers

Bron : Nationaal Instituut voor de Statistiek (gegevens gewijzigd door de N.B.B.).

Tijdvak ²	Aantal getelde vennootschappen	Gestort kapitaal	Reserves	Nettoresultaat		Betaalbaar gestelde bruto-dividenden	Bruto-obligatie-coupons ³
				Winst	Verlies		
				(miljarden franken)			
(1)	(2)	(3)	(4)	(5)	(6)	(7)	

A. — Vennootschappen met voornaamste bedrijvigheid in België ⁴

1967 Januari	136	2,8	1,7	0,3	0,1	0,2	0,3
Eerste 2 maanden	287	4,4	4,5	0,9	0,2	0,3	0,5
Eerste 3 maanden	1.603	24,6	18,4	4,0	0,7	1,7	0,8
Eerste 4 maanden	4.242	67,0	47,3	8,0	2,4	3,5	1,0
Eerste 5 maanden	7.653	146,9	84,8	15,4	4,6	7,4	1,4
Eerste 6 maanden	9.661	174,1	106,3	19,8	5,3	9,4	1,6
Eerste 7 maanden	10.283	183,8	114,7	20,9	5,6	10,0	2,0
Eerste 8 maanden	10.483	185,1	115,9	21,0	5,6	10,0	2,1
Eerste 9 maanden	10.811	187,2	117,9	21,5	5,7	10,1	2,4
Eerste 10 maanden	11.299	197,3	126,8	22,6	5,9	10,5	2,6
Eerste 11 maanden	11.640	206,5	132,8	23,9	6,0	11,2	3,0
12 maanden	12.012	215,6	140,3	25,0	6,1	11,9	3,5
12 maanden (met supplement) ⁶	15.021	242,2	157,6	28,9	7,4	13,2	3,5
1968 Januari	128	2,7	1,5	0,4	0,1	0,2	0,4
Eerste 2 maanden	291	4,2	4,4	0,7	0,2	0,2	0,5
Eerste 3 maanden	1.561	16,8	12,9	2,1	0,6	0,6	0,8
Eerste 4 maanden	4.143	56,3	34,6	7,2	2,0	3,0	1,1
Eerste 5 maanden	7.476	144,2	76,0	14,3	4,1	6,8	1,5
Eerste 6 maanden	9.653	191,9	114,5	20,7	4,9	10,0	1,8
Eerste 7 maanden	10.238	199,0	119,1	21,6	5,1	10,4	2,1
Eerste 8 maanden	10.425	200,2	119,9	21,8	5,2	10,4	2,3
Eerste 9 maanden	10.764	202,9	122,4	22,3	5,4	10,6	2,5
Eerste 10 maanden	11.208	212,5	131,6	22,8	5,6	10,9	2,8
Eerste 11 maanden	11.500	221,9	138,0	24,1	5,7	11,6	3,2
12 maanden	11.925	234,3	146,5	26,2	5,9	12,7	3,7
12 maanden (met supplement) ⁶	15.088	280,5	183,7	33,2	8,0	16,0	3,7

Noten : zie volgende bladzijde.

XVII - 3. — RENDEMENT VAN DE VENNOOTSCHAPPEN OP AANDELEN ^{1 5} (vervolg)

Cumulatieve maandeijfers

Bron : Nationaal Instituut voor de Statistiek (gegevens gewijzigd door de N.B.B.).

Tijdvak ²	Aantal getelde vennootschappen	Gestort kapitaal	Reservees	Nettoresultaat		Betaalbaar gestelde bruto-dividenden	Bruto-obligatie-coupons ³
				Winst	Verlies		
				(miljarden franken)			
(1)	(2)	(3)	(4)	(5)	(6)	(7)	

B. — Vennootschappen met voornaamste bedrijvigheid in het buitenland

(Incl. de vennootschappen waarvan de voornaamste bedrijvigheid in Kongo uitgeoefend wordt)

1967 Januari	2	0,1	0,2
Eerste 2 maanden	4	0,1	0,2
Eerste 3 maanden	20	0,7	0,2	0,1
Eerste 4 maanden	41	3,0	0,5	0,1	0,1	0,1	...
Eerste 5 maanden	88	15,5	11,7	1,8	0,1	1,2	0,1
Eerste 6 maanden	176	23,6	17,4	2,3	0,3	1,6	0,1
Eerste 7 maanden	203	25,5	19,2	2,3	0,3	1,6	0,1
Eerste 8 maanden	204	25,6	19,4	2,3	0,3	1,7	0,1
Eerste 9 maanden	208	26,2	19,7	2,3	0,3	1,7	0,1
Eerste 10 maanden	221	26,7	19,9	2,3	0,3	1,7	0,1
Eerste 11 maanden	237	29,7	21,6	2,5	0,4	1,8	0,1
12 maanden	250	30,3	22,1	2,5	0,5	1,8	0,1
12 maanden (met supplement) ⁶ ...	278	40,3	32,7	2,7	5,2	2,3	0,1
1968 Januari	1	0,1	0,2
Eerste 2 maanden	5	0,1	0,2
Eerste 3 maanden	24	0,8	0,5	0,1	...	0,1	0,1
Eerste 4 maanden	43	1,6	0,9	0,1	0,1	0,1	0,1
Eerste 5 maanden	78	11,3	5,5	1,4	0,2	1,0	0,1
Eerste 6 maanden	157	18,2	10,7	1,7	0,5	1,4	0,1
Eerste 7 maanden	184	20,4	12,3	1,8	0,5	1,5	0,1
Eerste 8 maanden	185	20,4	12,3	1,8	0,5	1,5	0,1
Eerste 9 maanden	191	21,0	12,5	1,8	0,5	1,5	0,1
Eerste 10 maanden	207	22,3	13,1	1,9	0,5	1,5	0,1
Eerste 11 maanden	219	24,3	14,3	2,0	0,5	1,7	0,1
12 maanden	235	26,1	15,5	2,1	0,5	1,7	0,1
12 maanden (met supplement) ⁶ ...	265	40,3	28,7	4,5	0,6	2,7	0,1

C. — Algemeen totaal ⁴

1967 Januari	138	2,9	1,9	0,3	0,1	0,2	0,3
Eerste 2 maanden	291	4,5	4,7	0,9	0,2	0,3	0,5
Eerste 3 maanden	1.623	25,3	18,6	4,1	0,7	1,7	0,8
Eerste 4 maanden	4.283	70,0	47,8	8,1	2,5	3,6	1,0
Eerste 5 maanden	7.741	162,4	96,5	17,2	4,7	8,6	1,5
Eerste 6 maanden	9.837	197,7	123,7	22,1	5,6	11,0	1,7
Eerste 7 maanden	10.486	209,3	133,9	23,2	5,9	11,6	2,1
Eerste 8 maanden	10.687	210,7	135,3	23,3	5,9	11,7	2,2
Eerste 9 maanden	11.019	213,4	137,6	23,8	6,0	11,8	2,5
Eerste 10 maanden	11.520	224,0	146,7	24,9	6,2	12,2	2,7
Eerste 11 maanden	11.877	236,2	154,4	26,4	6,4	13,0	3,1
12 maanden	12.262	245,9	162,4	27,5	6,6	13,7	3,6
12 maanden (met supplement) ⁶ ...	15.299	282,5	190,3	31,6	12,6	15,5	3,6
1968 Januari	129	2,8	1,7	0,4	0,1	0,2	0,4
Eerste 2 maanden	296	4,3	4,6	0,7	0,2	0,2	0,5
Eerste 3 maanden	1.585	17,6	13,4	2,2	0,6	0,7	0,9
Eerste 4 maanden	4.186	57,9	35,5	7,3	2,1	3,1	1,2
Eerste 5 maanden	7.554	155,5	81,5	15,7	4,3	7,8	1,6
Eerste 6 maanden	9.810	210,1	125,2	22,4	5,4	11,4	1,9
Eerste 7 maanden	10.422	219,4	131,4	23,4	5,6	11,9	2,2
Eerste 8 maanden	10.610	220,6	132,2	23,6	5,7	11,9	2,4
Eerste 9 maanden	10.955	223,9	134,9	24,1	5,9	12,1	2,6
Eerste 10 maanden	11.415	234,8	144,7	24,7	6,1	12,4	2,9
Eerste 11 maanden	11.719	246,2	152,3	26,1	6,2	13,3	3,3
12 maanden	12.160	260,4	162,0	28,3	6,4	14,4	3,8
12 maanden (met supplement) ⁶ ...	15.353	320,8	212,4	37,7	8,6	18,7	3,8

¹ Belgische vennootschappen : naamloze vennootschappen en commanditaire vennootschappen op aandelen van Belgisch recht.

² Voor de kolommen (1) tot (6) : maand waarin het dividend werd betaald.

³ De obligatiecoupons worden zoals de dividenden, geteld in de maand waarin zij werden betaald. De betaling van de obligatiecoupons kan op een andere datum dan die van de dividenden geschieden. Om die reden vertegenwoordigen niet alle obligaties waarvan de coupons in kolom (7) voorkomen noodzakelijk leningen van vennootschappen waarop de voorafgaande kolommen betrekking hebben.

⁴ Excl. de N.B.B., de N.M.K.N. en de Sabena.

⁵ Incl. de vennootschappen van Kongolees recht omschakeld in vennootschappen van Belgisch recht, die hun bedrijvigheid uitoefenen in Kongo. De vennootschappen van Kongolees recht worden niet in bovenstaande statistiek opgenomen.

⁶ Daar een aantal vennootschappen hun inlichtingen steeds met vertraging naar het N.I.S. sturen, zijn de maandelijkse cijfers niet volledig juist. Het totaal van deze bedragen wordt ieder jaar als « supplement » bij het totaal van de 12 maanden gevoegd.

XVII - 4. — UITGIFTEN VAN DE VENNOOTSCHAPPEN ¹

Jaarcijfers
(Miljoenen franken)

Bron . Nationaal Instituut voor de Statistiek (gegevens gewijzigd door de N.B.B. 2).

Jaren	Aandelen		Obligaties (nominaal bedrag)					Aandelen en obligaties	Aandelen en obligaties
	nominale uitgiften	netto- uitgiften	Niet doorlopende uitgiften			doorlopende netto- uitgiften	Totale netto- uitgiften	Totale netto- uitgiften	Totale netto- uitgiften (N.I.S.)
			uitgiften	aflossingen	netto- uitgiften				
	(1)	(2)	(3)	(4)	= (3) - (4)	(6)	= (5) + (6)	= (2) + (7)	(9)

Vennootschappen met voornaamste bedrijvigheid in België

1960	16.065	6.266	1.367	1.682	- 315	1.009	694	6.960	11.241
1961	19.013	6.014	1.667	1.520	147	844	991	7.005	12.660
1962	19.173	8.249	3.375	1.860	1.515	1.762	3.277	11.526	14.614
1963	14.956	6.541	4.640	1.648	2.992	418	3.410	9.951	12.018
1964	21.556	11.568	3.848	2.108	1.740	1.024	2.764	14.332	14.200
1965	22.797	11.042	6.126	2.044	4.082	1.296	5.378	16.420	17.795
1966	29.935	14.805	3.126	2.143	983	1.928	2.911	17.716	15.987
1967	33.471	14.750	3.081	2.743	338	3.712	4.050	18.800	24.009
1968	51.461	n.b.	v 1.448	v 2.453	v -1.005	v 4.347	v 3.342	n.b.	v 34.774

Vennootschappen met voornaamste bedrijvigheid in het buitenland ³

1960	6.443	1.685	80	177	- 97	- 21	- 118	1.567	1.510
1961	209	82	...	85	- 85	- 24	- 109	- 27	- 64
1962	398	204	4	32	- 28	...	- 28	176	167
1963	232	41	...	257	- 257	- 6	- 263	- 222	- 223
1964	1.660	10	1	59	- 58	...	- 58	- 48	- 49
1965	540	14	500	40	460	- 5	455	469	463
1966	659	10	764	40	724	...	724	734	734
1967	86	21	86	57	29	...	29	v 50	44
1968	1.567	n.b.	v 2.000	v 51	v 1.949	...	v 1.949	n.b.	v 1.949

Algemeen totaal

1960	22.508	7.951	1.447	1.859	- 412	988	576	8.527	12.751
1961	19.222	6.096	1.667	1.605	62	820	882	6.978	12.596
1962	19.571	8.453	3.379	1.892	1.487	1.762	3.249	11.702	14.782
1963	15.188	6.582	4.640	1.905	2.735	412	3.147	9.729	11.795
1964	23.216	11.578	3.849	2.167	1.682	1.024	2.706	14.284	14.151
1965	23.337	11.056	6.626	2.084	4.542	1.291	5.833	16.889	18.258
1966	30.594	14.815	3.890	2.183	1.707	1.928	3.635	18.450	16.721
1967	33.557	14.771	3.167	2.800	367	3.712	4.079	18.850	24.053
1968	53.028	n.b.	v 3.448	v 2.504	v 944	v 4.347	v 5.291	n.b.	v 36.723

¹ Belgische vennootschappen : naamloze, commanditaire op aandelen en personenvennootschappen met beperkte aansprakelijkheid van Belgisch recht. Kongo lese vennootschappen (tot 30 juni 1960) : aandelen- en personenvennootschappen met beperkte aansprakelijkheid van Kongolees recht (zie noot 3).

² Deze wijzigingen bestaan enerzijds uit de opnemingen van de bijstortingen en anderzijds uit de verwijdering van de doorlopende en niet-doorlopende uitgiften van de overheidssector (N.M.K.N., Sabena) en van de uitgiften van obligaties en kasbons van de Belgische banken.

³ Tot 30 juni 1960, incl. de Belgische vennootschappen met voornaamste bedrijvigheid in Kongo en de vennootschappen van Kongolees recht. Vanaf juli 1960 zijn de vennootschappen van Kongolees recht niet meer in deze statistiek opgenomen.

N. B. — Kol. (1) en (9) : bedragen overgenomen zonder wijziging van de statistieken van het N.I.S. — kol. (2) tot (8) : bedragen gewijzigd door de N.B.B. zoals hierboven in noot 2 aangeduid.

— Kol. (1) : oprichtingen van vennootschappen en kapitaalverhogingen — kol. (2) : gestorte bedragen op onderschrijving van aandelen (verminderd met de stortingen andere dan in chartaal geld), uitgiftepremies en bijstortingen — kol. (3) : nieuwe uitgiften (gedeelte dat werkelijk uitgegeven werd tijdens het jaar), verhoogd met het saldo van voorgaande uitgiften, verminderd met conversieelingen.

XVII - 5. — UITGIFTEN VAN DE VENNOOTSCHAPPEN ¹

Maandelijks cijfers ²

(Miljoenen franken)

Bron : Definitieve cijfers : N.I.S. (gegevens gewijzigd door de N.B.B. ³).
Voorlopige cijfers : Bankcommissie + N.B.B.

Tijdvak	A. — Vennootschappen met voornaamste bedrijvigheid in België				B. — Vennootschappen met voornaamste bedrijvigheid in het buitenland			
	Aandelen		Obligaties (nominaal bedrag)	Aandelen en obligaties	Aandelen		Obligaties (nominaal bedrag)	Aandelen en obligaties
	nominale uitgiften	netto-uitgiften	niet-doorlopende bruto-uitgiften	Totaal	nominale uitgiften	netto-uitgiften	niet-doorlopende bruto-uitgiften	Totaal
(1)	(2)	(3)	(4) = (2) + (3)	(5)	(6)	(7)	(8) = (6) + (7)	
1966 12 maanden	29.935	9.715	3.126	12.841	659	10	764	774
1967 Eerste 3 maanden ...	3.021	1.072	63	1.135
Eerste 6 maanden ...	16.044	2.345	1.669	4.014	46	15	...	15
Eerste 9 maanden ...	20.505	4.263	1.669	5.932	46	15	...	15
12 maanden	33.471	10.099	3.081	13.180	86	15	86	101
1968 Eerste 3 maanden ...	6.740	2.663	400	3.063	918
Eerste 6 maanden ...	34.543	6.446	550	6.996	1.567	...	2.000	2.000
Eerste 9 maanden ...	38.043	8.539	565	9.104	1.567	...	2.000	2.000
12 maanden	51.461	17.671	v 1.448	v 19.119	1.567	...	v 2.000	v 2.000
1969 Eerste 3 maanden ...	3.865	2.259	525	2.784	5	...	500	500
Eerste 6 maanden ...	14.755	6.574	2.225	8.799	696	1	500	500
1968 April	3.355	677	...	677
Mei	6.814	1.990	150	2.140	525
Juni	17.634	1.116	...	1.116	124	...	2.000	2.000
Juli	1.685	1.587	...	1.587
Augustus	671	233	15	248
September	1.144	273	...	273
Oktober	780	284	400	684
November	6.355	6.533	...	6.533
December	6.282	2.315	30	2.345
1969 Januari	1.230	849	400	1.249	2
Februari	1.322	610	...	610	1	...	500	500
Maart	1.313	800	125	925	2
April	3.777	1.083	1.000	2.083	3
Mei	1.552	756	700	1.456	644
Juni	5.561	2.476	...	2.476	44	1	...	1
Juli	1.997	1.265	...	1.265
Augustus	902	400	325	725
September	v 2.401	552	...	552
Oktober	v 4.148	570	650	1.220
November	v 3.458	891	...	891
December	v 19.013	8.164	...	8.164
1970 Januari	v 931	589	20	609

¹ Belgische vennootschappen : naamloze vennootschappen, commanditaire vennootschappen op aandelen en personenvennootschappen met beperkte aansprakelijkheid onder Belgisch recht.

² De cijfers van deze tabel verschillen in volgende opzichten met die welke in tabel XVII - 4 voorkomen : a) de netto-uitgiften van aandelen bevatten de bijstortingen niet; b) de obligatieuitgiften zijn bruto (afschrijvingen niet afgetrokken) en houden geen rekening met de doorlopende uitgiften.

³ De wijzigingen bestaan in het uitschakelen van de uitgiften van obligaties van de publieke sector (N.M.K.N., Sabena) en de obligaties van de Belgische banken.

N. B. — Eerste 3, 6 en 9 maanden = optelling van de maandelijks cijfers. Het cijfer van de 12 maanden omvat aanvullende gegevens die niet per maand kunnen ingedeeld worden [voor de kolommen (1), (3), (5) en (7) zie tabel XVII-4].

Bibliografische referenties : *Statistisch Jaarboek voor België*. — *Statistisch Tijdschrift van het N.I.S.* — *Belgische Economische Statistieken 1941-1950 en 1950-1960* (N.B.B.). — *Bulletin mensuel des Statistiques* (Beurscommissie van Brussel). — *Weekberichten van de Kredietbank*.

**XVII - 6. — OPGENOMEN BEDRAGEN VAN DE KREDIETEN
AAN BEDRIJVEN EN PARTICULIEREN ¹**

Indeling van de bedragen naar de instellingen die de kredieten oorspronkelijk toestonden

(Miljarden franken)

Einde periode	Geldscheppende instellingen			Niet-geldscheppende instellingen				Algemeen totaal	
	Panken	Nationale Bank van België	Totaal ²	Openbare kredietinstellingen gespecialiseerd in		Algemene Spaar- en Lijfrentekas	Particuliere spaarkassen		Totaal
				het beroepskrediet	het huisvestingskrediet				
1963 September	88,7	1,0	89,7	61,2	33,3	69,2	(r)32,4	196,1	285,8
December	95,3	2,2	97,5	64,8	33,5	72,8	33,9	205,0	302,5
1964 Maart	99,5	1,8	101,3	67,5	34,3	72,4	34,8	209,0	310,3
Juni	102,9	1,4	104,3	70,7	35,2	74,6	36,4	216,9	321,2
September	104,4	1,0	105,4	72,5	36,1	76,5	38,0	223,1	328,5
December	106,8	1,7	108,5	75,7	36,1	79,7	39,4	230,9	339,4
1965 Maart	106,7	2,1	108,8	76,3	36,9	79,2	40,6	233,0	341,8
Juni	111,7	1,7	113,4	77,5	37,7	80,5	42,6	238,3	351,7
September	115,0	1,5	116,5	79,7	38,5	82,6	44,8	245,6	362,1
December	122,7	1,8	124,5	82,1	38,7	86,4	46,3	253,5	378,0
1966 Maart	125,1	1,7	126,8	83,5	39,5	86,7	48,3	258,0	384,8
Juni	129,4	1,4	130,8	86,0	40,5	88,6	50,3	265,4	396,2
September	134,3	1,2	135,5	92,0	41,4	90,7	52,5	276,6	412,1
December	142,6	1,9	144,5	97,9	41,6	94,4	54,0	287,9	432,4
1967 Maart	147,5	1,8	149,3	100,4	42,6	93,8	55,4	292,2	441,5
Juni	154,4	1,4	155,8	103,9	43,9	95,4	57,9	301,1	456,9
September	157,6	1,2	158,8	108,2	45,0	96,7	60,3	310,2	469,0
December	168,3	2,2	170,5	114,9	45,1	100,4	62,1	322,5	493,0
1968 Maart	172,8	2,2	175,0	117,4	46,2	100,2	64,1	327,9	502,9
Juni	179,8	1,4	181,2	120,6	47,3	101,6	64,5	334,0	515,2
September	181,2	1,1	182,3	128,4	48,3	103,5	66,9	347,1	529,4
December	194,1	1,9	196,0	133,3	48,5	109,6	67,2	358,6	554,6
1969 Maart	201,4	2,4	203,8	134,6	49,6	110,3	68,8	363,3	567,1
Juni	208,9	1,7	210,6	139,8	50,7	113,0	71,7	375,2	585,8
September	205,1	1,3	206,4	148,1	51,9	115,6	74,3	389,9	596,3
December	203,5	2,5	206,0	155,2	52,3	122,4			

¹ De bedrijven omvatten de overheidsbedrijven, maar niet de financiële instellingen. De cijfers omvatten de nettoaankopen door de Algemene Spaar- en Lijfrentekas van obligaties van de bedrijven (inclusief de overheidsbedrijven), maar niet de gelijkaardige transacties door andere instellingen.

² Cf. tabel XIII-9, A, kolom 4.

³ Met inbegrip van het papier dat op de laatste dag van de maand vervalt en dat niet meer kon worden geïncasseerd omdat die dag een zaterdag of een feestdag was.

XVIII. — GELDMARKT

1. — MARKT VAN HET DAGGELD *

(Miljoenen franken)

Daggemiddelden ¹	Bedragen uitgeleend door			Bedragen opgenomen door				Totaal (8) = (1) + (2) + (3) of (4) + (5) + (6) + (7)	Terug- getrokken bedragen (9)
	Deposito- banken (1)	Renten- fonds (2)	Overige instellingen ² (3)	Deposito- banken (4)	Renten- fonds (5)	H.W.I. (6)	Overige instellingen ³ (7)		
1960	2.415	1.107	1.664	1.025	10	3.104	1.047	5.186	37
1961	2.487	1.811	1.671	1.817	1	3.162	989	5.969	23
1962	1.518	943	1.703	1.517	1	1.375	1.271	4.164	307
1963	1.585	202	1.842	1.600	122	1.126	781	3.629	49
1964	1.879	6	2.743	1.310	480	1.690	1.148	4.628	11
1965	1.767	722	2.546	1.417	5	2.356	1.257	5.035	83
1966	1.905	264	2.658	1.222	805	1.696	1.104	4.827	...
1967	1.984	1.148	3.299	1.731	282	3.418	1.000	6.431	...
1968	2.135	1.448	2.974	2.346	19	3.089	1.103	6.557	...
1969	3.829	59	3.351	1.280	1.841	3.455	663	7.239	...
1968 3 ^e kwartaal	1.921	1.568	2.681	2.524	6	2.295	1.346	6.171	...
4 ^e kwartaal	1.791	1.110	3.033	2.424	43	2.211	1.256	5.934	...
1969 1 ^e kwartaal	3.544	195	3.498	2.190	315	3.527	1.205	7.237	...
2 ^e kwartaal	3.280	...	3.077	1.185	1.401	3.298	473	6.357	...
3 ^e kwartaal	3.336	14	3.068	919	3.112	1.786	601	6.418	...
4 ^e kwartaal	5.143	30	3.761	844	2.500	5.210	380	8.934	...
1970 1 ^e kwartaal	4.015	934	3.300	1.075	28	6.719	427	8.249	...
1968 Juli	1.702	2.215	2.342	2.819	...	1.670	1.770	6.259	...
Augustus	1.622	1.545	2.918	2.348	...	2.649	1.088	6.085	...
September	2.456	923	2.790	2.399	18	2.576	1.176	6.169	...
Oktober	1.186	1.940	2.523	2.511	...	1.780	1.358	5.649	...
November	1.732	1.070	3.237	2.660	11	2.174	1.194	6.039	...
December	2.452	320	3.344	2.108	117	2.679	1.213	6.117	...
1969 Januari	1.584	495	3.354	2.432	151	2.111	739	5.433	...
Februari	4.497	81	3.478	2.330	167	4.776	783	8.056	...
Maart	4.644	...	3.657	1.820	613	3.817	2.051	8.301	...
April	3.033	...	3.696	1.085	992	3.630	1.022	6.729	...
Mei	3.235	...	3.016	1.399	1.718	2.911	223	6.251	...
Juni	3.573	...	2.522	1.064	1.484	3.365	182	6.095	...
Juli	2.142	27	2.783	1.130	898	1.749	1.175	4.952	...
Augustus	2.349	15	3.611	1.051	2.923	1.795	206	5.975	...
September	5.592	...	2.800	564	5.595	1.818	415	8.392	...
Oktober	6.697	...	4.352	524	4.680	5.561	284	11.049	...
November	3.985	2	3.439	970	2.413	3.573	470	7.426	...
December	4.711	90	3.481	1.042	404	6.448	388	8.282	...
1970 Januari	5.382	168	3.669	908	74	7.828	409	9.219	...
Februari	2.676	424	3.791	1.241	...	5.424	226	6.891	...
Maart	3.856	2.163	2.488	1.091	7	6.781	628	8.507	...

* Van 17 november 1959 tot 30 april 1969 gold voor het grootste deel van de op de daggeldmarkt verhandelde kapitalen het « Protocol opgemaakt met het oog op de deelneming aan de markt van het gewaarborgde daggeld ». Sedert 1 mei 1969 is een nieuw « Protocol tot regeling van de markt van het gewaarborgde daggeld » van kracht tussen het Rentenfonds, het Herdisconterings- en Waarborginstituut, de financiële instellingen van de overheidssector en van de particuliere sector die direct opeisbare middelen ontvangen op deposito's of spaarboekjes of middelen voor termijnen die 3 maanden niet overschrijden. In deze tabel zijn bovendien kapitalen opgenomen die buiten deze Protocols werden verhandeld.

¹ Tot 31 december 1964 werden de gemiddelden berekend op basis van het aantal werkdagen van de periode. Met ingang van 1965, worden de gemiddelden berekend op basis van het totaal aantal dagen van de periode; deze laatste methode stemt overeen met de methode aangenomen door het H.W.I. bij de voorstelling van zijn gegevens.

² Deze kolom omvat inzonderheid de Algemene Spaar- en Lijfrentekas, de Nationale Maatschappij voor Krediet aan de Nijverheid, het Gemeentekrediet, de Nationale Maatschappij der Belgische Spoorwegen (tot 30 april 1969) en, sedert augustus 1960, diverse geldschietters « buiten Protocol ».

³ Deze kolom omvat inzonderheid de Nationale Delcredere dienst, de Nationale Kas voor Beroepskrediet, de Nationale Maatschappij voor Krediet aan de Nijverheid, het Gemeentekrediet, de Nationale Maatschappij der Belgische Spoorwegen (tot 30 april 1969).

**XVIII - 2. — HOUDERSCHAP VAN HET DOOR DE DEPOSITOBANKEN
GEDISCONTEERDE HANDELSPAPIER
EN VAN DE BANKACCEPTEN ¹**

(Miljarden franken)

Gemiddelde bedragen per einde periode 2	Portefeuille van				Totaal (5) = (1) tot (4)
	de depositobanken (1)	het Herdiscontering- en Waarborg- instituut ³ (2)	de overige instel- lingen van de markt van het particulier disconto en portefeuille in het buitenland (3)	de Nationale Bank van België ⁴ (4)	
1965	56,6	1,9	14,9	4,0	77,4
1966	62,6	0,8	15,6	8,8	87,8
1967	74,3	2,5	17,4	6,7	100,9
1968	86,6	1,7	21,2	10,8	120,3
1969	89,9	2,2	19,2	26,0	137,3
1964 4 ^e kwartaal	51,4	1,0	14,1	4,5	71,0
1965 1 ^e kwartaal	55,0	1,5	15,2	2,2	73,9
2 ^e kwartaal	55,1	1,7	15,8	3,4	76,0
3 ^e kwartaal	56,2	2,8	13,9	4,8	77,7
4 ^e kwartaal	59,9	1,8	14,8	5,7	82,2
1966 1 ^e kwartaal	59,5	1,4	17,0	7,0	84,9
2 ^e kwartaal	61,2	0,7	16,4	8,8	87,1
3 ^e kwartaal	62,3	0,4	14,8	10,1	87,6
4 ^e kwartaal	67,5	0,6	14,3	9,2	91,6
1967 1 ^e kwartaal	70,0	1,5	16,9	8,1	96,5
2 ^e kwartaal	74,3	0,6	17,8	7,6	100,3
3 ^e kwartaal	73,4	3,8	17,4	6,5	101,1
4 ^e kwartaal	79,6	4,0	17,5	4,7	105,8
1968 1 ^e kwartaal	84,8	2,6	19,9	7,5	114,8
2 ^e kwartaal	87,9	1,7	21,6	7,6	118,8
3 ^e kwartaal	86,5	1,5	21,8	11,9	121,7
4 ^e kwartaal	87,3	1,2	21,4	16,0	125,9
1969 1 ^e kwartaal	84,6	1,6	21,6	22,7	130,5
2 ^e kwartaal	88,1	1,9	20,0	27,1	137,1
3 ^e kwartaal	88,9	1,1	18,5	32,8	141,3
4 ^e kwartaal	98,0	4,4	16,7	21,2	140,3

¹ Opgenomen bedragen van de disconto- en acceptkredieten in Belgische franken bij hun oorsprong verleend door de depositobanken aan bedrijven en particulieren (excl. de financiële instellingen, maar incl. de parastatale bedrijven), aan het Wegenfonds en aan het buitenland.

² Om die gemiddelden te berekenen heeft men eenmaal de uitstaande bedragen bij het begin en op het einde van de periode genomen en tweemaal de uitstaande bedragen op het einde van de tussenliggende maanden.

³ Bedrag van de portefeuille, met uitzondering van het bij de Nationale Bank geherdisconteerde gedeelte.

⁴ Aangezien de tabel uitsluitend betrekking heeft op de bij hun oorsprong door de depositobanken verleende kredieten, bevatten de cijfers van deze kolom niet de directe kredieten van de Nationale Bank.

N. B. — Voor de wijze van opstelling : zie *Tijdschrift voor Documentatie en Voorlichting*, XLII^e jaargang, deel II, nr 3, september 1967, blz. 243.

XVIII - 3. — BEDRIJVIGHEID VAN DE VERREKENINGSKAMERS

Debetverrichtingen

Maandgemiddelden of maanden	Aantal kamers	Brussel						Provincie		Algemeen totaal	
		Geld op zeer korte termijn		Andere verrichtingen 1		Totaal		Duizenden stukken	Miljarden franken	Duizenden stukken	Miljarden franken
		Duizenden stukken	Miljarden franken	Duizenden stukken	Miljarden franken	Duizenden stukken	Miljarden franken				
1962	39	3	158	475	196	478	354	285	68	763	422
1963	39	2	129	510	226	521	355	302	73	823	428
1964	39	2	148	605	269	607	417	358	82	965	499
1965	39	2	169	736	307	738	476	423	99	1.161	575
1966	39	2	160	1.146	322	1.148	482	507	117	1.655	599
1967	39	3	200	1.383	406	1.386	606	637	128	2.023	734
1968	39	3	220	1.707	474	1.709	695	835	146	2.544	841
1969	39	2	233	2.005	585	2.007	818	1.161	177	3.168	995
1968 2 ^e kwartaal	39	3	215	1.678	455	1.681	670	818	139	2.499	809
3 ^e kwartaal	39	3	221	1.647	480	1.650	701	829	143	2.479	844
4 ^e kwartaal	39	2	191	1.861	547	1.863	738	930	166	2.793	904
1969 1 ^e kwartaal	39	3	234	1.854	559	1.857	793	998	166	2.855	959
2 ^e kwartaal	39	2	181	1.959	571	1.961	752	1.137	171	3.098	923
3 ^e kwartaal	39	2	207	1.998	601	2.000	808	1.160	177	3.160	985
4 ^e kwartaal	39	2	311	2.209	607	2.211	918	1.347	197	3.558	1.115
1968 September	39	3	235	1.648	475	1.651	710	830	145	2.481	855
Oktober	39	3	212	1.906	566	1.909	778	955	177	2.864	955
November	39	2	174	1.643	512	1.645	686	830	146	2.475	832
December	39	2	188	2.034	562	2.036	750	1.006	174	3.042	924
1969 Januari	39	3	168	1.939	623	1.942	791	1.009	173	2.951	964
Februari	39	2	267	1.745	535	1.747	802	942	163	2.689	965
Maart	39	3	267	1.878	519	1.881	786	1.043	161	2.924	947
April	39	2	182	1.987	517	1.989	699	1.144	162	3.133	861
Mei	39	2	179	1.856	582	1.858	761	1.080	162	2.938	923
Juni	39	2	182	2.033	613	2.035	795	1.189	191	3.224	986
Juli	39	2	158	2.101	600	2.103	758	1.225	185	3.328	943
Augustus	39	2	173	1.774	602	1.776	775	1.028	153	2.804	928
September	39	2	291	2.119	601	2.121	892	1.227	192	3.348	1.084
Oktober	39	3	414	2.305	665	2.308	1.079	1.373	213	3.681	1.292
November	39	2	213	1.943	545	1.945	758	1.169	165	3.114	923
December	39	2	305	2.380	611	2.382	916	1.498	213	3.880	1.129
1970 Januari	39	3	346	2.424	612	2.427	958	1.443	196	3.870	1.154
Februari	39	2	232	2.531	578	2.533	810	1.322	186	3.855	996

1 Effecten, overheidspapier, coupons, overschrijvingen, cheques, wissels, promessen, kwijtschriften, transacties met het buitenland, enz.

Bibliografische referenties : *Belgische Economische Statistieken 1941-1950 en 1950-1960* (N.B.B.). — *Tijdschrift voor Documentatie en Voorlichting* (N.B.B.) : XXVIII^e jaargang, deel I, nr 5, mei 1953 : « Een nieuwe statistiek : de daggeldmarkt (call money) » — XXXV^e jaargang, deel I, nr 4, april 1960 : « De Belgische geldmarkt » — XXXVII^e jaargang, deel I, nrs 3 en 4, maart en april 1962 : « De hervorming van 1 januari 1962 en de Belgische geldmarkt » — XLII^e jaargang, deel II, nr 3, september 1967 : « Nieuwe tabellen betreffende de disconto-, de voorschotten- en acceptkredieten aan bedrijven en particulieren en aan het buitenland verleend ».

XIX. — DISCONTO-, RENTE- EN RENDEMENTSPERCENTAGES

(in pct. per jaar)

1. — DISCONTO- EN RENTETARIEF VAN DE NATIONALE BANK VAN BELGIE

Datum van de wijziging	Disconto							Voorschotten in rekening-courant en beleningen op *				
	Geaccepteerd in een bank gedomincilieerd papier, warrants	Accepten vooraf door de N.B.B. geveiseerd met betrekking tot		Geaccepteerd niet in een bank gedomincilieerd papier	Niet geaccepteerd papier		Promessen	Schatkistcertificaten uitgegeven aan 1 15/16 %	Schatkistcertificaten en certificaten van het Rentenfonds uitgegeven op maximum 130 dagen	Schatkistcertificaten uitgegeven op meer dan 130 dagen en op max. 366 dagen 1	andere overheidsfondsen 2	
		invoer	uitvoer		in een bank gedomincilieerd	niet in een bank gedomincilieerd						
1962 22 maart	4,—	4,—	3,—	4,50	4,75	5,25	5,25	2,25	4,—	4,50	5,25	
9 augustus .	3,75	3,75	3,—	4,25	4,50	5,—	5,—	2,25	3,75	4,25	5,—	
6 december .	3,50	3,50	2,75	4,—	4,50	5,—	5,—	—	3,50	4,—	5,—	
1963 18 juli	4,—	4,—	3,25	4,50	5,—	5,50	5,50	—	4,—	4,50	5,50	
31 oktober ...	4,25	4,25	3,75	5,—	5,75	6,25	6,25	—	4,50	5,25	6,25	
1964 4 februari ...	4,25	4,25	3,75	5,—	5,75	6,25	6,25	—	4,75	5,50	6,50	
3 juli	4,75	4,75	4,25	5,25	5,75	6,25	6,25	—	5,—	5,50	6,50	
18 december .	4,75	4,75	4,25	5,25	5,75	6,25	6,25	—	5,25	5,75	6,50	
1966 2 juni	5,25	5,25	4,75	5,75	6,25	6,75	6,75	—	5,75	6,25	7,—	
27 oktober ...	5,25	5,25	4,75	5,75	6,25	6,75	6,75	—	6,—	6,25	7,—	
1967 2 februari ...	5,—	5,—	4,50	5,75	6,25	6,75	6,75	—	6,—	6,25	6,75	
23 maart	4,75	4,75	4,25	5,50	6,—	6,50	6,50	—	6,—	6,25	6,50	
20 april	4,75	4,75	4,25	5,50	6,—	6,50	6,50	—	5,75	6,—	6,50	
11 mei	4,50	4,50	4,—	5,25	5,75	6,25	6,25	—	5,50	5,75	6,25	
14 september	4,25	4,25	3,75	5,—	5,50	6,—	6,—	—	5,25	5,50	6,—	
26 oktober ...	4,—	4,—	3,50	4,75	5,25	5,75	5,75	—	5,—	5,25	5,75	
1968 7 maart	3,75	3,75	3,25	4,50	5,—	5,50	5,50	—	4,75	5,—	5,50	
19 december .	4,50	4,50	4,—	5,25	5,75	6,25	6,25	—	5,50	5,75	6,25	
1969 1 januari ...	4,50	4,50	E.E.G.-landen	4,50	5,25	5,75	6,25	6,25	—	5,50	5,75	6,25
			andere landen	4,00								
6 februari ...	4,50	4,50	4,50	4,00	5,25	5,75	6,25	6,25	—	5,75	6,00	6,25
6 maart	5,00	5,00	5,00	4,50	5,75	6,25	7,00	7,00	—	6,50	6,75	7,00
10 april	5,50	5,50	5,50	5,00	6,25	6,75	7,50	7,50	—	7,00	7,25	7,50
29 mei	6,00	6,00	6,00	5,50	6,75	7,25	8,00	8,00	—	7,50	7,75	8,00
31 juli	7,00				9,00				8,50	8,75	9,00	
18 september .	7,50				9,50				9,00	9,25	9,50	

* Quotiteit van het voorschot op 31 maart 1970

Schatkistcert. en cert v.h. Rentenfonds uitgegeven op max. 366 d. 1 ... max. 95 pct. | Andere overheidsfondsen (zie noot 2) max. 80 pct.

1 Maximumduur op 374 dagen gebracht vanaf 20 december 1967.

2 Alleen de effecten en overheidsfondsen « aan toonder » in Belg'sche franken luidend, worden in onderpand aanvaard.

**XIX - 3. — RENTEVOET VAN DE SCHATKISTCERTIFICATEN
EN VAN DE CERTIFICATEN VAN HET RENTENFONDS**

XIX - 2. — DAGGELDRENTE

Gemiddelden ¹		Einde tijdvak	Schatkistcertificaten op zeer korte termijn ²			Schatkistcertificaten B en certificaten van het Rentenfonds ³		Datum	Schatkistcertificaten uitgegeven bij toewijzing ⁷		
			1 maand	2 maanden	3 maanden	4 6	5 6		6 maanden	9 maanden	12 maanden
1963	2,31										
1964	3,35										
1965	3,17										
1966	3,88	1966	5,35	5,60	5,85	6,15	5,48	1965 14 dec.	5,30	5,45	5,50
1967	3,19	1967	3,80	4,10	4,40	4,90	5,56	1966 13 dec.	6,05	6,10	6,25
1968	2,84	1968	4,00	4,50	5,00	5,25	4,44	1967 12 dec.	5,00	5,10	5,15
1969	5,40	1969	7,50	8,00	8,50	8,75	7,14	1968 10 dec.	5,25	5,30	5,30
1969 Maart	3,47	1969 Maart	5,50	5,75	6,00	6,20	6,14	1969 9 dec.	8,80	8,80	8,80
April	3,75	April	5,50	5,80	6,10	6,30	6,27	1969 8 april	6,35	*	6,35
Mei	4,25	Mei	5,55	5,90	6,25	6,45	6,35	13 mei	6,50	6,70	6,70
Juni	4,28	Juni	5,85	6,20	6,55	6,80	6,63	10 juni	6,65	*	*
Juli	6,39	Juli	6,50	7,00	7,50	7,75	7,47	8 juli	7,00	*	7,10
Augustus	7,10	August	6,75	7,25	7,75	8,00	7,85	12 aug.	8,00	*	*
September	7,48	Sept.	7,50	8,00	8,50	8,75	8,21	9 sept.	8,30	*	8,30
Oktober	6,66	Okt.	7,50	8,00	8,50	8,75	8,75	14 okt.	8,80	*	8,80
November	6,89	Nov.	7,50	8,00	8,50	8,75	8,75	13 nov.	8,80	8,80	8,80
December	6,07	Dec.	7,50	8,00	8,50	8,75	8,75	9 dec.	8,80	8,80	8,80
1970 Januari	5,75	1970 Jan.	7,50	8,00	8,50	8,70	8,72	1970 13 jan.	8,75	8,75	8,75
Februari	6,44	Feb.	7,40	7,80	8,25	8,50	8,59	10 feb.	8,70	*	8,70
Maart	6,65	Maart	7,25	7,65	8,10	8,35	8,37	10 maart	8,50	*	8,50

¹ Het gaat om gewogen gemiddelden van de gemiddelde dagelijkse rentevoeten. (De weging houdt niet alleen rekening met de kapitalen die elke dag opgenomen werden in het kader van de protocols opgemaakt met het oog op de deelneming aan de markt van het gewaarborgde daggeld, maar ook met kapitalen die buiten deze protocols werden opgenomen.)

Tot einde december 1964 zijn de gemiddelden berekend op basis van het aantal werkdagen van de periode. Met ingang van 1965 werden de gemiddelden berekend op grond van het totaal aantal dagen van de periode; deze laatste berekeningsmethode stemt overeen met de methode aangenomen door het H.W.I. bij de voorstelling van zijn gegevens.

² Cf. Ministerieel besluit van 9 november 1957 (*Belgisch Staatsblad* van 10 november 1957, blz. 8028), gewijzigd bij ministerieel besluit van 25 maart 1964 (*Belgisch Staatsblad* van 28 maart 1964, blz. 3233).

³ De schatkistcertificaten B worden hetzij door de banken, hetzij door het Rentenfonds aangehouden; de certificaten van het Rentenfonds worden door de banken aangehouden en sedert mei 1965, in bijkomende mate, door overheidsinstellingen en private spaarkassen. Deze beide soorten certificaten vloeiden voort uit de hervorming van de geldmarkt in november 1957; de schatkistcertificaten B ontstonden uit de conversie, ten belope van F 8,9 miljard, van de schuld op korte termijn die toen bij de banken was ondergebracht, terwijl het saldo van die schuld, zegge F 20 miljard, werd omgezet in schatkistcertificaten A op 12 maanden tegen 1 15/16 pct. (Ministerieel besluit van 9 november 1957, *Belgisch Staatsblad* van 10 november 1957, blz. 8030). Bij K.B. van 20-12-1962 werden de A-certificaten omgezet in een « Speciale Conversielening 1962 » terugbetaalbaar in 20 jaar en verdeeld in drie tranches (F 10.000 miljoen, F 5.000 miljoen en F 4.826 miljoen) met een rentevoet van 3,50 pct. 's jaars respectievelijk vanaf 1-1-1962, 31-12-1966 en 31-12-1971. Vóór deze data blijft de rentevoet bepaald op 1 15/16 pct. 's jaars. Het uitstaande bedrag van de schatkistcertificaten B schommelt niet; op 8 april 1960 werd het nochtans door omzetting van schatkistcertificaten A op F 9,1 miljard gebracht. Sedert de hervorming van de geldmarkt van november 1957 waren de schatkistcertificaten A en B en de certificaten van het Rentenfonds het enige overheidspapier dat in aanmerking kwam voor de samenstelling van de zgn. « gedeeltelijke » dekking van de deposito's op maximum één maand bij de banken met grote en gemiddelde circulatie, tot bij de opheffing van deze dekking op 1 januari 1962. Tot einde 1961 was de rente van de schatkistcertificaten B en van de certificaten van het Rentenfonds gebonden aan de discontovoet van de Nationale Bank van België voor geaccepteerde in een bank gedomicilieerde wissels; sedert 1 januari 1962 wordt de rente voor de certificaten van het Rentenfonds vastgesteld door wekelijkse toewijzingen die eveneens de rente voor de schatkistcertificaten B bepalen.

⁴ Percentage van de laatste wekelijkse toewijzing van de maand.

⁵ Gewogen gemiddelde van de percentages bepaald door de wekelijkse toewijzingen van het jaar of van de maand.

⁶ Enige rentevoet, geldig voor al de toegewezen certificaten (hoogste door het Rentenfonds in aanmerking genomen rentevoet).

⁷ Enige rentevoeten geldig voor al de toegewezen certificaten (hoogste door de Schatkist in aanmerking genomen rentevoeten).

* Geen toewijzing.

**XIX - 4. — RENTETARIEF VOOR DEPOSITO'S IN BELGISCHE FRANKEN
BIJ DE BANKEN ¹**

Datum van de wijziging	Depositorekeningen				
	dadelijk opvraagbaar	met 15 dagen opzegging ²	Op termijn ²		
			1 maand	3 maanden	6 maanden
1960 1 januari	0,50	1,05	1,90	3,00	3,10
4 augustus	0,50	1,75	2,85	3,45	3,60
1961 24 augustus	0,50	1,50	2,65	3,30	3,45
28 december	0,50	1,30	2,40	3,15	3,30
1962 18 januari	0,50	1,15	2,15	3,00	3,15
26 maart	0,50	1,10	1,90	2,75	2,90
9 augustus	0,50	1,00	1,70	2,50	2,70
1963 6 november	0,50	1,20	2,10	3,00	3,50
1964 23 maart	0,50	1,20	2,30	3,30	3,80
13 juli	0,50	1,30	3,00	3,50	4,00
1966 1 juli	0,50	1,50	3,20	3,80	4,30
1967 1 mei	0,50	1,50	3,00	3,60	4,10
1968 1 januari	0,50	1,25	2,70	3,40	4,00
8 april	0,50	1,00	2,20	3,00	3,50
1969 15 februari	0,50	1,25	2,70	3,50	4,00
1 april	0,50	1,50	3,20	4,00	4,50
10 juni	0,50	2,00	4,00	4,75	5,25
1 september	0,50	2,50	4,50	5,25	5,50
10 november	0,50	3,00	5,00	6,00	6,25

¹ Tarief toegepast door ca. 25 banken, waaronder de voornaamste. Andere banken, vooral regionale, passen over het algemeen een hoger tarief toe.
² Van november 1957 tot einde 1961 bewoog de rente van de deposito's met opzeggingstermijn en van de deposito's op termijn in verhouding tot de discontovoet van de N.B.B. voor geaccepteerde, in een bank gedomicilieerde wissels. Sedert begin 1962 zijn de veranderingen die zij naar gelang van de marktvoorwaarden, de toestand van de betalingsbalans en het conjunctuurverloop ondergaat, het voorwerp van een akkoord tussen de Nationale Bank van België en de Belgische vereniging der Banken dat door overleg is voorafgegaan.

**XIX - 5. — RENTETARIEVEN DOOR DE ALGEMENE SPAAR- EN LIJFRENTEKAS
TOEGEPAST OP GEWONE SPAARBOEKJES**

Datum van de wijziging	1e tranche ¹		2e tranche ²	
	Rentetarief	Getrouwheidspremie ³	Rentetarief	Getrouwheidspremie ³
1963 1 januari	2,75	0,275	2,00	0,20
1 mei	3,00	0,30	2,00	0,20
1964 1 januari	3,00	0,40	2,00	0,30
1965 1 januari	3,00	0,50	2,00	0,40
1969 16 april	3,00	0,75	2,00	0,60
10 juni	3,00	1,00	2,00	1,00
1970 1 januari	3,50	1,00	2,50	1,00

¹ Rentetarieven toegekend aan inlagen (of delen van inlagen) tot : F 250.000 tijdens de periode van 1-1-1958 tot 31-12-1964; F 350.000 tijdens de periode van 1-1-1965 tot 31-12-1966; F 500.000 vanaf 1-1-1967.

² Rentetarieven toegekend aan het deel van de inlagen dat de bij 1 gestelde grenzen overtreft.

³ De getrouwheidspremie wordt toegekend aan iedere inlage of deel van inlage die tijdens het hele kalenderjaar (van 1965 af : tussen de 16e januari en de 31e december van eenzelfde jaar) in het spaarboekje ingeschreven bleef.

XIX - 6. — RENDEMENT VAN VAST RENTENDE WAARDEN OP DE BEURS TE BRUSSEL *

Begin der periode	Leningen uitgegeven vóór 1 december 1962						Leningen uitgegeven na 1 december 1962				
	Geünifi- ceerde schuld (rendement alleen berekend volgens de notering) 4 pct. 1e r.	Vervaldag binnen 2 tot 5 jaar		Vervaldag op meer dan 5 jaar ¹		Gewogen gemiddelden (excl. de Geünifi- ceerde schuld) ²	Vervaldag binnen 2 tot 5 jaar		Vervaldag op meer dan 5 jaar ¹		Gewogen gemiddelden ²
		Staat	Para- statale instel- lingen en steden	Staat	Para- statale instel- lingen en steden		Staat	Para- statale instel- lingen en steden	Staat	Para- statale instel- lingen en steden	
		4 tot 5,50 pct.	3 tot 5,50 pct.	4,75 tot 5,50 pct.	3 tot 5,50 pct.		6,25 tot 6,50 pct.	5,50 tot 6,50 %	5 tot 7,50 pct.	3 tot 7,10 pct.	
1960	4,21	4,72	4,79	5,21	5,10	5,11	—	—	—	—	—
1961	4,39	5,55	5,69	6,07	5,80	5,89	—	—	—	—	—
1962	4,40	5,21	5,34	5,74	5,70	5,64	—	—	—	—	—
1963	4,05	4,54	4,50	4,96	5,02	4,94	—	—	—	—	—
1964	4,04	5,04	4,92	5,32	5,21	5,23	—	—	5,98	5,95	5,98
1965	4,06	5,38	5,38	5,62	5,60	5,83	—	—	6,43	6,55	6,47
1966	4,06	5,35	5,46	5,66	5,64	5,54	—	—	6,45	6,54	6,49
1967	4,07	5,83	5,82	5,85	5,84	5,84	—	—	6,76	6,81	6,80
1968	4,06	5,67	5,56	5,70	5,70	5,66	—	—	6,58	6,68	6,64
1969 Januari	4,06	5,82	5,37	5,58	5,76	5,69	6,61	6,62	6,65	6,71	6,69
Februari	4,06	5,87	5,45	5,64	5,81	5,74	6,65	6,63	6,71	6,75	6,74
Maart	4,06	5,94	5,56	5,66	5,86	5,80	6,69	6,72	6,76	6,79	6,79
April	4,06	6,01	5,58	5,68	5,91	5,86	6,68	6,71	6,84	6,84	6,85
Mei	4,06	6,44	5,85	5,90	6,04	6,15	6,83	6,78	7,06	7,07	7,06
Juni	4,07	6,49	6,03	5,94	6,18	6,24	6,73	6,92	7,19	7,21	7,18
Juli	4,07	6,50	6,13	5,95	6,16	6,26	6,72	6,99	7,16	7,38	7,23
Augustus	4,07	6,55	6,23	5,96	6,16	6,29	6,68	6,82	7,22	7,41	7,26
September	4,07	6,58	6,28	6,00	6,28	6,35	6,76	6,80	7,37	7,55	7,41
Oktober	4,08	7,17	6,79	6,44	6,54	6,81	7,02	7,21	7,86	8,25	7,98
November	4,09	7,25	6,94	6,45	6,71	6,91	7,16	8,05	7,82	8,26	7,97
December	4,09	7,12	6,75	6,25	6,66	6,79	7,43	7,94	7,73	8,21	7,91
1970 Januari	4,09	7,09	6,75	6,19	6,68	6,78	7,37	7,96	7,80	8,20	7,93
Februari	4,09	6,99	6,76	6,09	6,65	6,69	7,29	7,69	7,82	8,18	7,91
Maart	4,09	6,81	6,71	6,02	6,60	6,59	7,03	7,40	7,65	7,99	7,76
April	4,09	6,80	6,73	5,93	6,61	6,59	6,99	7,48	7,64	7,97	7,75

* Tenzij anders vermeld is het gemiddelde rendement het percentage dat, toegepast bij de berekening van de actuele waarde van de gezamenlijke nog te ontvangen termijnen (aflossing, rente, gebeurlijke loten en premies) van de annuïteit, een actuele waarde geeft die gelijk is aan de koopprijs van het uitstaande kapitaal, berekend volgens de dagnotering, verhoogd met de courtage en gebeurlijk met de opgelopen rente.

¹ Excl. niet aflosbare leningen. — ² Incl. leningen van vennootschappen op meer dan 5 jaar.

N. B. — Voor de wijze van opstelling : zie *Tijdschrift voor Documentatie en Voorlichting*, XXXIe jaargang, deel I, nr 2, februari 1966.

Bibliografische referenties : *Belgisch Staatsblad* : weekstaten van de N.B.B. — *Tijdschrift voor Documentatie en Voorlichting* (N.B.B.) : XXVIe jaargang, deel I, nr 6, juni 1951 : « De daggeldmarkt sedert september 1950 » ; XXVIIIe jaargang, deel I, nr 5, mei 1953 : « Een nieuwe statistiek : de daggeldmarkt (call money) » ; XXXIIe jaargang, deel II, nr 5, november 1957 : « De hervorming van de geldmarkt » ; XXXVe jaargang, deel I, nr 4, april 1960 : « De Belgische geldmarkt » ; XXXVIIe jaargang, deel I, nr's 3 en 4, maart en april 1962 : « De hervorming van 1 januari 1962 en de Belgische geldmarkt ».

XX. — BUITENLANDSE CIRCULATIEBANKEN
1. — DISCONTOVOET *

Maand van de wijzigingen	Duitsland		Verenigde Staten 1		Frankrijk		Groot-Brittannië		Italië		Nederland		Canada		Zwitserland	
	Datum	Discontovoet	Datum	Discontovoet	Datum	Discontovoet	Datum	Discontovoet	Datum	Discontovoet	Datum	Discontovoet	Datum	Discontovoet	Datum	Discontovoet
Tarief van kracht op 31-12-1960		4,—		3,—		3,50		5,—		3,50		3,50		2		2,—
1961 Januari ...	20	3,50														
Mei	5	3,—														
Juli							25	7,—								
Oktober ..							5	6,50								
November .							2	6,—								
1962 Maart ...							8	5,50								
Maart							22	5,—			25	4,—				
April							26	4,50					26	6,—		
Juni													10	5,50		
September .													12	5,—		
Oktober ..													13	4,—		
November .																
1963 Januari ...								3	4,—		8	3,50				
Mei													6	3,50		
Juli			17	3,50												
Augustus .													11	4,—		
November .					14	4,—										
1964 Januari ...											6	4,—				
Februari .								27	5,—							
Juni											4	4,50				
Juli															3	2,50
November .			24	4,—				23	7,—				23	4,25		
1965 Januari ...	22	3,50														
April						9	3,50									
Juni								3	6,—							
Augustus .	13	4,—														
December .			6	4,50									6	4,75		
1966 Maart													14	5,25		
Mei	27	5,—									2	5,—				
Juli								14	7,—						6	3,50
1967 Januari ...	6	4,50						26	6,50				30	5,—		
Februari ..	17	4,—														
Maart								16	6,—		15	4,50				
April	14	3,50	7	4,—									7	4,50		
Mei	12	3,—						4	5,50						10	3,—
Juli																
September .																
Oktober ..								19	6,—							
November .								9	6,50							
November .			20	4,50				18	8,—							
1968 Januari ...																
Maart			22	5,—				21	7,50							
April			19	5,50												
Juli					4	5,—							2	7,—		
Juli													29	6,50		
Augustus .			30	5,25												
September .								19	7,—					3	6,—	
November .					13	6,—										
December .			18	5,50									20	5,—	18	6,50
1969 Februari .																
Maart								27	8,—							
April	18	4,—	4	6,—							9	5,50		3	7,—	
Juni	20	5,—			13	7,—								11	7,50	
Juli										1	5,— ³			16	8,—	
Augustus .										14	5,50 ⁴		4	6,—		
September .	11	6,—														
Oktober ..					8	8,—									15	3,75
1970 Maart ...	9	7,50						5	7,50	9	7,00 ⁵					

* Voor de bepalingen van de officiële discontotarieven : zie « International Financial Statistics » (I.M.F.).

¹ Federal Reserve Bank of New York.

² Tussen 1-11-1956 en 26-6-1962 werd de rentevoet van de Banque du Canada eenmaal per week aangepast aan de beweging van de gemiddelde rentevoet van de Schatkistbons.

³ De discontovoet van 3,5 pct. die van 7 juni 1958 tot 30 juni 1969 voor alle verrichtingen van kracht was, blijft behouden voor de kredietinstellingen die tijdens het kalendersemester dat aan de verrichting voorafgaat, op het herdisconto een beroep hebben gedaan voor een kleiner bedrag dan vijf procent van hun verplichte bankreserves. Met ingang van 1 juli 1969 is de discontovoet die van toepassing is op de kredietinstellingen die deze grens overschreden hebben, met 1,50 pct. verhoogd.

⁴ Met ingang van 14 augustus 1969 is de verhoging met 1,50 pct. van toepassing op een basisdiscontovoet van 4 pct. i.p.v. 3,50 pct.

⁵ Met ingang van 9 maart 1970 is de verhoging met 1,50 pct. van toepassing op een basisdiscontovoet van 5,50 pct.

XX - 2. — BANQUE DE FRANCE

(millions de francs français)

(Gude voorstelling van de posten van de weekstaat)

	1963 31 décembre	1964 31 décembre	1965 31 décembre	1966 31 décembre
ACTIF				
Encaisse or	4.322	4.322	4.322	4.322
Disponibilités à vue à l'étranger	17.448	20.665	22.415	23.824
Avances au Fonds de Stabilisation des changes ¹	2.627	3.370	4.716	5.200
<i>Concours au Fonds Monétaire Interna- tional</i>	2.263	3.096	4.405	4.926
<i>Autres opérations</i>	364	274	311	274
Annuités de Prêt de la B.I.R.D. et de l'E.I.B.	630	589	1.471	1.471
Monnaies divisionnaires	28	24	22	30
Comptes courants postaux	911	920	1.135	1.221
Prêts à l'Etat ²	5.450	5.450	5.450	5.450
Avances à l'Etat ³	3.316	3.546	1.682	3.427
Portefeuille d'escompte	20.007	18.606	19.053	16.010
Effets représentatifs de crédits à court terme :				
<i>Effets escomptés sur la France</i>	7.030	6.173	6.925	7.038
<i>Effets escomptés sur l'étranger</i>
<i>Effets garantis par l'Office des céréales</i> ⁴	575	669	612	141
<i>Obligations cautionnées</i>	—	1.332
Effets de mobilisation de crédits à moyen terme :				
<i>Prêts spéciaux à la construction</i>	12.402	6.819	6.188	4.050
<i>Autres crédits à moyen terme</i>	}	4.945	5.328	3.449
Effets négociables achetés en France ⁵ ...	3.220	4.546	6.183	8.840
Avances à 30 jours sur effets publics ...	72	32	5	12
Avances sur titres	71	88	91	99
Avances sur or
Effets en cours de recouvrement	1.656	1.689	1.465	1.368
Divers	1.468	1.497	1.142	1.373
Total ...	61.226	65.344	69.152	72.647
PASSIF				
Engagements à vue :				
Billets au porteur en circulation	55.781	59.544	64.170	67.627
Comptes créditeurs	3.479	3.668	3.272	3.066
<i>Comptes courants du Trésor public</i> ...	1
<i>Comptes des banques, institutions et personnes étrangères</i>	238	426	169	226
<i>Comptes courants des banques et institutions financières françaises</i> ...	1.789	1.807	1.721	1.345
<i>Autres comptes courants et de dépôts de fonds; dispositions et autres engagements à vue</i>	1.451	1.435	1.332	1.495
Capital de la Banque	250	250	250	250
Divers	1.716	1.882	1.460	1.704
Total ...	61.226	65.344	69.152	72.647

¹ Convention du 27 juin 1949.

² Convention du 29 octobre 1959 approuvée par la loi du 28 décembre 1959 et convention du 8 mai 1962 approuvée par la loi du 7 juin 1962.

³ Convention du 29 octobre 1959 approuvée par la loi du 28 décembre 1959.

⁴ Loi du 15 août 1936, décret du 29 juillet 1939 et loi du 19 mai 1941.

⁵ Décret du 17 juin 1938.

XX - 2. — BANQUE DE FRANCE

(millions de francs français)

(Nieuwe voorstelling van de posten van de weekstaat)

	1967 31 décembre	1968 31 décembre	1969 31 décembre	1969 6 février	1970 5 février	1969 6 mars	1970 5 mars
ACTIF							
Encaisse or	4.322	4.322	4.862	4.322	4.862	4.322	4.862
Disponibilités à vue à l'étranger	25.618	16.356	15.238	16.327	15.444	15.860	15.587
Avances au Fonds de Stabilisation des changes ¹	4.683	1.216	1.368	1.354	2.287	1.216	2.287
<i>Concours au Fonds Monétaire Interna- tional</i>	4.423	1.216	1.368	1.216	1.368	1.216	1.368
<i>Autres opérations</i>	260	138	919	...	919
Annuités de Prêt de la B.I.R.D. et de l'E.I.B.	1.380	1.290	1.341	1.244	1.290	1.244	1.290
Monnaies divisionnaires	7	32	44	32	91	32	134
Comptes courants postaux	1.194	1.514	252	1.357	239	278	310
Prêts à l'Etat ²	5.450	5.450	5.450	5.450	5.450	5.450	5.450
Avances à l'Etat ³	3.153	3.368	2.899	3.452	3.452	3.452	3.452
Portefeuille d'escompte	25.185	36.468	37.546	40.071	37.517	41.687	37.730
Mobilisation de créances sur la France							
Effets représentatifs de crédits à court terme :							
<i>Obligations cautionnées</i>	1.810	839	901	3.154	422	3.546	1.033
<i>Effets garantis par l'Office des céréa- les</i> ⁴	1.859	2.930	2.907	2.869	2.516	2.385	2.134
<i>Autres effets sur la France</i>	7.697	10.643	8.278	10.708	8.382	10.530	8.368
Effets de mobilisation de crédits à moyen terme :							
<i>Prêts spéciaux à la construction</i>	2.565	4.751	4.707	5.011	4.187	6.194	4.287
<i>Autres crédits à moyen terme</i>	2.249	4.335	6.632	4.805	6.483	5.157	6.133
Mobilisation de créances sur l'étranger							
Effets représentatifs de crédits à court terme	4.722	7.760	7.310	8.206	8.521	8.471	8.648
Effets de mobilisation de créances à moyen terme	4.283	5.210	6.811	5.318	7.006	5.404	7.127
Effets négociables achetés en France ⁵ ...	3.443	12.251	22.499	7.512	17.655	9.491	16.055
Avances à 30 jours sur effets publics ...	212	—	—	—	—	—	—
Avances sur titres	86	142	130	139	137	146	139
Effets en cours de recouvrement	1.638	3.375	2.806	1.320	1.465	1.793	1.490
Divers	1.815	5.432	2.082	4.249	1.296	3.883	1.599
Total ...	78.186	91.216	96.517	86.829	91.185	88.854	90.385
PASSIF							
Engagements à vue :							
Billets au porteur en circulation	70.508	72.194	72.398	71.054	70.938	70.695	70.493
Comptes courants des établissements astreints à la constitution de réserves	3.606	7.056	5.262	6.971	5.214	7.365	5.110
Autres comptes créditeurs	1.761	5.074	12.133	3.948	11.114	5.617	10.812
<i>Compte courant du Trésor public</i>	1	1	1	1	1	1
<i>Comptes des banques, institutions et personnes étrangères</i>	246	3.405	9.727	2.496	9.280	2.452	8.264
<i>Autres comptes courants et de dépôts de fonds; dispositions et autres engagements à vue</i>	1.515	1.668	2.405	1.451	1.833	3.164	2.547
Compte spécial du Fonds de Stabilisation des changes - Contrepartie des alloca- tions de droits de tirage spéciaux	—	—	—	—	919	—	919
Plus-value de réévaluation 1969 ⁶	—	—	2.351	—	—	—	—
Capital de la Banque	250	250	250	250	250	250	250
Divers	2.061	6.642	4.123	4.606	2.750	4.927	2.801
Total ...	78.186	91.216	96.517	86.829	91.185	88.854	90.385

¹ Convention du 27 juin 1949.

² Convention du 29 octobre 1959 approuvée par la loi du 28 décembre 1959 et convention du 3 mai 1962 approuvée par la loi du 7 juin 1962.

³ Convention du 29 octobre 1959 approuvée par la loi du 28 décembre 1959.

⁴ Loi du 15 août 1936, décret du 29 juillet 1939 et loi du 19 mai 1941.

⁵ Décret du 17 juin 1938.

⁶ Convention du 4 décembre 1969 approuvée par la loi du 24 décembre 1969.

XX - 3. — BANK OF ENGLAND

(millions of £)

	1966 February 28	1967 February 28	1968 February 28	1969 February 28	1969 February 5	1970 February 4	1969 March 5	1970 March 4
--	---------------------	---------------------	---------------------	---------------------	--------------------	--------------------	-----------------	-----------------

ISSUE DEPARTMENT

Government Debt	11	11	11	11	11	11	11	11
Other Government Securities	2.788	2.888	3.038	3.188	3.138	3.211	3.188	3.225
Other Securities	1	1	1	1	1	28	1	64
Coin other than Gold Coin
Amount of Fiduciary Issue	2.800	2.900	3.050	3.200	3.150	3.250	3.200	3.300
Gold Coin and Bullion
Total ...	2.800	2.900	3.050	3.200	3.150	3.250	3.200	3.300

Notes Issued :								
In Circulation	2.784	2.869	3.016	3.140	3.106	3.201	3.152	3.244
In Banking Department	16	31	34	60	44	49	48	56
Total ...	2.800	2.900	3.050	3.200	3.150	3.250	3.200	3.300

BANKING DEPARTMENT

Government Securities	380	458	526	486	549	395	460	250
Other Securities :								
Discounts and Advances	70	93	88	70	81	50	74	145
Securities	28	27	31	89	40	82	104	69
Notes	16	31	34	60	44	49	48	56
Coin	1	1	1	1	1	2	1	2
Total ...	495	610	680	706	715	578	687	522

Capital	15	15	15	14	15	14	15	15
Rest	4	4	4	4	4	4	4	4
Public Deposits	13	12	13	12	12	12	14	11
(including Exchequer, National Loans Fund, National Debt Commissioners and Dividend Accounts)								
Special Deposits	97	201	218	231	231	226	231	220
Other Deposits :								
Bankers	272	268	302	301	311	188	280	141
Other Accounts	94	110	128	144	142	134	143	131
Total ...	495	610	680	706	715	578	687	522

XX - 4. — FEDERAL RESERVE BANKS ¹

(millions of \$)

	1965 December 31	1966 December 31	1967 December 31	1968 December 31	1969 February 5	1970 February 4	1969 March 5	1970 March 4
ASSETS								
Gold certificate account	13.436	12.674	11.481	10.026	10.025	11.045	10.025	11.045
Special Drawing Rights certificate account	—	—	—	—	—	200	—	300
Cash	129	298	360	207	235	172	230	207
Discounts and advances	137	173	141	188	1.154	1.186	745	451
Acceptances :								
Bought outright	75	69	75	58	49	60	51	56
Held under repurchase agreement	112	124	89	44
Federal agency obligations :								
Held under repurchase agreement	—	34	38	...	3	106
U.S. Government securities :								
Bought outright :								
Bills	9.100	11.803	15.975	18.756	17.820	20.629	17.810	20.176
Certificates	4.351
Notes	24.828	21.302	26.918	28.706	28.706	31.392	29.926	32.073
Bonds	6.550	6.199	6.087	5.475	5.475	3.496	4.340	2.815
Total bought outright ...	40.478	43.655	48.980	52.937	52.001	55.517	52.076	55.064
Held under repurchase agreement	290	627	132	...	58	681
Total U.S. Government securities ...	40.768	44.282	49.112	52.937	52.059	56.198	52.076	55.064
Total loans and securities	41.092	44.682	49.455	53.183	53.265	57.594	52.872	55.571
Cash items in process of collection	6.915	7.879	8.465	9.417	8.772	10.020	9.442	9.957
Bank premises	103	107	112	113	113	118	114	116
Other assets	977	1.418	2.153	2.894	2.803	1.734	2.561	1.891
Total assets ...	62.652	67.058	72.026	75.840	75.213	80.883	75.244	79.087

LIABILITIES								
Federal Reserve notes	37.074	39.339	41.642	44.726	43.066	45.712	43.185	45.816
Deposits :								
Member bank reserves	18.447	19.794	20.999	21.773	22.612	23.736	22.307	21.583
U.S. Treasurer - general account	668	416	1.123	703	414	1.205	355	1.058
Foreign	150	174	135	216	119	178	149	174
Other	355	588	663	747	481	681	498	764
Total deposits ...	19.620	20.972	22.920	23.439	23.626	25.800	23.309	23.579
Deferred availability cash items	4.667	5.369	5.972	6.020	6.609	7.135	6.805	7.488
Other liabilities and accrued dividends ...	189	238	296	395	379	565	422	552
Total liabilities ...	61.550	65.918	70.830	74.580	73.680	79.212	73.721	77.435

CAPITAL ACCOUNTS								
Capital paid in	551	570	598	630	635	676	637	679
Surplus	551	570	598	630	630	669	630	669
Other capital accounts	268	326	256	304
Total liabilities and capital accounts ...	62.652	67.058	72.026	75.840	75.213	80.883	75.244	79.087
Contingent liability on acceptances purchased for foreign correspondents	144	191	156	109	100	147	99	159

¹ Consolidated statement of condition of the twelve Federal Reserve Banks.

XX - 5. — DE NEDERLANDSCHE BANK
(miljoenen guldens)

	1965 31 december	1966 31 december	1967 31 december	1968 31 december	1969 10 februari	1970 9 februari	1969 10 maart	1970 9 maart
ACTIVA								
Goud	6.327	6.234	6.166	6.115	6.115	6.231	6.117	6.232
Vorderingen en geldswaardige papieren luidende in goud of in buitenlandse geldsoorten	1.096	1.119	2.023	984	716	1.330	875	1.300
Buitenlandse betaalmiddelen
Vorderingen op het buitenland luidende in guldens	44	53	50	19	5	7	12	4
Bijzondere trekkingsrechten in het I.M.F.	—	—	—	—	—	346	—	346
Wissels, promessen, schatkistpapier en schuldbrieven in disconto	7	78	203	211	104	262	60	139
Wissels, schatkistpapier en schuldbrieven door de Bank gekocht (art. 15, onder 4 ^o van de Bankwet 1948)	704	1.139	895	1.613	1.572	1.234	1.494	1.276
Voorschotten in rekening-courant (incl. beleningen)	157	234	283	418	627	598	426	699
Voorschotten aan de Staat (art. 20 van de Bankwet 1948)
Nederlandse munten	30	22	20	28	29	35	30	44
Belegging van kapitaal en reserves	164	162	183	226	227	264	227	264
Gebouwen en inventaris
Diverse rekeningen	15	20	24	21	15	11	16	17
Totaal ...	8.544	9.061	9.847	9.635	9.410	10.368	9.257	10.321

PASSIVA

Bankbiljetten in omloop	7.682	8.245	8.558	8.703	8.339	8.864	8.444	8.913
Rekening-courantsaldo's in guldens van ingezetenen	525	437	873	472	629	631	369	536
's Rijks schatkist	394	326	775	394	567	572	302	482
Banken in Nederland	91	76	43	31	14	12	9	10
Andere ingezetenen	40	35	55	47	48	47	58	44
Rekening-courantsaldo's in guldens van niet-ingezetenen	64	56	57	61	51	64	52	61
Buitenlandse circulatiebanken en daarmee gelijk te stellen instellingen ...	57	50	48	42	45	54	45	50
Andere niet-ingezetenen	7	6	9	19	6	10	7	11
Saldo's luidende in buitenlandse geldsoorten	13	13	13	7	7	5	7	5
Tegenwaarde toegewezen bijzondere trekkingsrechten in het I.M.F.	—	—	—	—	—	316	—	316
Kapitaal	20	20	20	20	20	20	20	20
Reserves	163	171	209	244	209	244	209	244
Diverse rekeningen	77	119	117	128	155	224	156	226
Totaal ...	8.544	9.061	9.847	9.635	9.410	10.368	9.257	10.321

N. B. -- Circulatie der door de Bank namens de Staat in het verkeer gebrachte muntbiljetten

71	72	34	24	23	18	22	17
----	----	----	----	----	----	----	----

XX - 6. — BANCA D'ITALIA

(miliardi di lire)

	1966 dicembre	1967 dicembre	1968 dicembre	1969 d'cembre p	1968 novembre	1969 novembre	1969 gennaio	1970 gennaio p
Oro in cassa	1.509	1.500	1.827	1.847	1.779	1.847	1.827	1.860
Cassa ¹	35	44	37	40	35	27	36	30
Portafoglio ²	939	1.243	1.333	1.652	904	1.254	1.205	1.414
Effetti ricevuti per l'incasso
Anticipazioni ³	664	1.209	1.337	1.643	892	1.099	897	794
Prorogati pagamenti	95
Ufficio italiano dei cambi	2.129	2.474	2.086	1.626	2.165	1.599	2.007	1.380
Disponibilita in divisa all'estero	—	—
Titoli emessi o garantiti dallo Stato ⁴ ...	619	747	1.035	2.447	640	2.150	930	2.561
Immobili
Debitori diversi	241	365	531	670	436	684	536	805
Anticipazioni straordinarie al Tesoro	339	339	339	339	339	339	339	339
C/c servizio tesoreria	537	166	287	...	539	...	470	413
Servizi diversi per conto dello Stato	59	61	91	138	65	121	97	141
Spese	133	157	179	206	114	125	5	7
Totale attivo ...	7.299	8.305	9.082	10.608	7.908	9.245	8.349	9.744
Circolazione dei biglietti ⁵	4.595	5.126	5.390	6.100	4.742	5.331	4.873	5.572
Vaglia, assegni e debiti a vista ⁶	62	52	110	105	46	41	49	78
Conti correnti liberi	172	256	186	87	46	40	57	80
Conti correnti vincolati	1.933	2.162	2.425	2.784	2.362	2.711	2.606	2.914
Creditori diversi	391	537	775	1.190	582	920	743	1.069
C/c servizio tesoreria	113	...	59
Capitale
Fondo di riserva ordinario	8	9	9	10	9	10	9	10
Fondo di riserva straordinario	5	6	7	7	6	7	7	8
Rendite	133	157	180	212	115	126	5	7
Utile provvisorio del precedente esercizio .	—	—	—	—	—	—	—	6
Totale passivo e patrimonio ...	7.299	8.305	9.082	10.608	7.908	9.245	8.349	9.744
Depositanti di titoli e valori	6.338	7.340	8.089	11.378	7.126	9.538	7.704	10.561
¹ Comprese monete di Stato	22	24	14	11	16	13	17	14
² Compreso finanziamento ammassi e acquisto grano :								
— aziende di credito	414	441	506	556	501	545	509	561
— istituti speciali	314	335	324	349	320	345	325	350
³ Comprese anticipazioni a :								
— aziende di credito	661	1.208	1.332	1.624	887	1.075	891	770
— privati	1	1	6	20	5	24	6	24
⁴ Compresi BOT	108	153	80	337	83	374	40	321
⁵ Compresi biglietti presso il Tesoro	1	2	2	n.b.	2	1	2	n.b.
⁶ Compresi vaglia e assegni	27	28	20	20	21	26	22	24

XX - 7. — DEUTSCHE BUNDESBANK

(Millionen DM)

	1966 31. Dezember	1967 31. Dezember	1968 31. Dezember	1969 31. Dezember	1969 7. Februar	1970 6. Februar	1969 7. März	1970 6. März
AKTIVA								
Gold	16.905	16.647	17.881	14.700	17.881	14.697	17.888	14.697
Guthaben bei ausländischen Banken und Geldmarktanlagen im Ausland	9.775	10.353	11.503	5.693	6.540	6.774	5.803	7.488
Sonstige Geldanlagen im Ausland und Forderungen an das Ausland	—	1.000	3.715	4.200	3.700	2.200	3.700	2.200
Sonderziehungsrechte	—	—	—	—	—	738	—	738
Sorten, Auslandswechsel und -schecks ...	1.084	1.953	3.134	3.445	3.163	3.672	3.710	3.225
Deutsche Scheidemünzen	166	200	191	138	254	182	243	190
Postcheckguthaben	425	418	470	451	187	188	188	175
Inlandswechsel	5.031	2.922	2.139	11.425	4.412	15.795	6.233	16.848
Schatzwechsel und unverzinsliche Schatz- anweisungen	711	...	5	578	...	300	...	440
Lombardforderungen	938	950	875	2.797	106	2.230	890	2.733
Kassenkredite	1.164	2.220	1.344	1.974	267	1.142	2	1.351
Wertpapiere	1.095	2.317	1.688	1.031	1.224	1.056	1.215	1.105
Ausgleichsforderungen und unverzinsliche Schuldverschreibung	7.804	6.438	6.148	6.653	6.538	7.032	6.508	7.267
Kredite an Bund für Beteiligung an inter- nationalen Einrichtungen	3.741	3.639	4.053	1.173	3.960	1.173	3.960	1.172
Forderungen an Bund wegen Forderungs- erwerb aus Nachkriegswirtschaftshilfe und Änderung der Währungsparität ...	2.462	1.534	783	722	768	722	768	722
Kredite an internationale Einrichtungen und Konsolidierungskredite	3.256	2.448	3.969	1.699	4.068	1.873	3.664	1.873
<i>darunter : a) an I.W.F.</i>	<i>1.390</i>	<i>670</i>	<i>2.082</i>	<i>...</i>	<i>2.082</i>	<i>...</i>	<i>1.678</i>	<i>...</i>
<i>b) an Weltbank</i>	<i>1.446</i>	<i>1.447</i>	<i>1.644</i>	<i>1.544</i>	<i>1.743</i>	<i>1.718</i>	<i>1.743</i>	<i>1.718</i>
<i>c) aus der Abwicklung der E.Z.U.</i>	<i>420</i>	<i>331</i>	<i>243</i>	<i>155</i>	<i>243</i>	<i>155</i>	<i>243</i>	<i>155</i>
Ausgleichsbedarf für Neubewertung der Gold- und Devisenpositionen	—	—	—	...	—	—	—	—
Sonstige Aktiva	357	830	813	2.017	362	543	402	670
	54.914	53.869	58.711	58.696	53.430	60.317	55.174	62.894
PASSIVA								
Banknotenumlauf	30.770	31.574	32.499	34.617	30.217	32.471	31.223	33.272
Einlagen von	19.784	17.628	21.255	21.089	18.245	24.318	18.575	25.791
<i>Kreditinstituten</i>	<i>17.386</i>	<i>15.179</i>	<i>17.579</i>	<i>16.890</i>	<i>15.490</i>	<i>20.106</i>	<i>15.783</i>	<i>21.012</i>
<i>Öffentlichen Einlegern</i>	<i>2.109</i>	<i>2.115</i>	<i>3.299</i>	<i>3.826</i>	<i>2.490</i>	<i>3.913</i>	<i>2.507</i>	<i>4.490</i>
<i>Andere inländischer Einlegern</i>	<i>289</i>	<i>334</i>	<i>377</i>	<i>373</i>	<i>265</i>	<i>299</i>	<i>285</i>	<i>289</i>
Verbindlichkeiten aus dem Auslandsge- schäft	552	643	365	472	351	370	629	588
<i>Einlagen ausländischer Einleger</i>	<i>494</i>	<i>506</i>	<i>322</i>	<i>383</i>	<i>313</i>	<i>325</i>	<i>505</i>	<i>532</i>
<i>Sonstige</i>	<i>58</i>	<i>137</i>	<i>43</i>	<i>89</i>	<i>38</i>	<i>45</i>	<i>124</i>	<i>56</i>
Ausgleichsposten für zugewiesene Sonder- ziehungsrechte	—	—	—	—	—	738	—	738
Rückstellungen	1.690	1.925	2.110	1.170	2.110	1.170	2.110	1.170
Grundkapital	290	290	290	290	290	290	290	290
Rücklagen	963	1.080	1.180	860	1.180	860	1.180	860
Sonstige Passiva	863	729	1.012	198	1.037	100	1.167	185
	54.914	53.869	58.711	58.696	53.430	60.317	55.174	62.894

XX - 8. — BANQUE NATIONALE SUISSE

(millions de francs suisses)

	1966 31 décembre	1967 31 décembre	1968 31 décembre	1969 31 décembre	1969 6 février	1970 6 février	1969 7 mars	1970 6 mars
ACTIF								
Encaisse or	12.297	13.370	11.356	11.435	11.459	11.508	11.453	11.508
Devises	2.060	1.987	5.601	5.793	1.491	1.494	1.060	2.199
Bons du Trésor étrangers en FS	432	432	1.442	1.851	1.552	1.851	1.552	1.851
Avoirs avec garantie de change auprès de banques d'émission étrangères	519	174	108	—	108	—	37	—
Portefeuille effets sur la Suisse	158	142	288	731	108	116	106	103
<i>Effets de change</i>	141	142	281	613	108	116	106	103
<i>Bons du Trésor de la Confédération suisse</i>	17	...	7	118
Avances sur nantissement	109	86	160	277	13	12	61	41
Titres	182	182	181	170	181	170	180	170
<i>pouvant servir de couverture</i>	9	17	43	17	43	17	64
<i>autres</i>	182	173	164	127	164	127	163	106
Correspondants :	97	87	122	109	25	36	23	47
<i>en Suisse</i>	82	72	100	89	8	16	6	26
<i>à l'étranger</i>	15	15	22	20	17	20	17	21
Autres postes de l'actif	68	59	57	91	50	93	60	91
Total ...	15.922	16.519	19.315	20.457	14.987	15.280	14.532	16.010

PASSIF								
Fonds propres	58	59	60	61	60	61	60	61
Billets en circulation	10.651	11.327	12.047	12.518	10.809	11.300	10.997	11.482
Engagements à vue	3.431	4.145	6.414	6.955	3.156	2.768	2.497	3.310
<i>Comptes de virements des banques, du commerce et de l'industrie</i>	2.982	3.811	5.776	6.354	2.352	2.341	2.205	2.755
<i>Autres engagements à vue</i>	449	334	638	601	804	427	292	555
Comptes de virements de banques tempo- rairement liés	1.035	—	—	—	—	—	—	—
Engagements à terme	389	550	233	142	375	318	375	318
Dépôts obligatoires selon l'arrêté fédéral du 13 mars 1964	2	—	—	—	—	—	—	—
Autres postes du passif	356	438	561	781	587	833	603	839
Total ...	15.922	16.519	19.315	20.457	14.987	15.280	14.532	16.010

Bibliografische referenties : *International Financial Statistics (F.M.I.)* — *Banque de France* : « Compte rendu des opérations ». — *Report of the Bank of England*. — *Federal Reserve Bulletin*. — *De Nederlandsche Bank* : Verslag over het boekjaar. — *Banca d'Italia*. : Bolletino. — *Geschäftsbericht der Deutschen Bundesbank*. — *Banque Nationale Suisse* (rapports).

XX - 9. — BANQUE DES REGLEMENTS INTERNATIONAUX, A BALE

Situations en millions de francs or

[unités de 0.29032258... gramme d'or fin (art. 5 des statuts)]

Actif

	31 décembre 1968	31 décembre 1969	31 janvier 1969	31 janvier 1970	28 février 1969	28 février 1970
I. Or en lingots et monnayé	4.057	4.177	4.047	4.184	3.991	4.185
II. Espèces en caisse et avoirs bancaires à vue .	42	46	50	36	46	44
III. Bons du Trésor réescomptables	70	7	67	7	67	7
IV. Effets div. remobills. sur dem.	62	63	62	64	62	64
V. Dépôts à terme et avances :	9.949	10.673	8.467	9.363	8.716	8.807
a) à 3 mois au maximum	6.004	8.223	4.909	7.015	5.355	6.623
b) à 3 mois au maximum (or)	—	—	—	17	34	24
c) à plus de 3 mois	3.945	2.450	3.558	2.331	3.327	2.160
VI. Autres effets et titres :	1.563	4.548	1.518	4.575	1.575	5.668
1. Or :						
a) à 3 mois au maximum	299	299	289	305	292	292
b) à plus de 3 mois	118	118	128	111	124	128
2. Monnaies :						
a) à 3 mois au maximum	999	3.696	967	3.622	1.039	4.176
b) à plus de 3 mois	147	435	134	537	120	1.072
VII. Actifs divers	20	17	1	24	1	25
Total actif ...	15.763	19.531	14.212	18.253	14.458	18.800

XX - 9. — BANQUE DES REGLEMENTS INTERNATIONAUX, A BALE

Situations en millions de francs or

[unités de 0,29032258... gramme d'or fin (art. 5 des statuts)]

Passif

	31 décembre 1968	31 décembre 1969	31 janvier 1969	31 janvier 1970	28 février 1969	28 février 1970
I. Capital :						
Actions libérées de 25 %	125	250	125	280	125	280
II. Réserves	75	168	75	183	75	183
1. Fonds de Réserve Légale	12	25	12	28	12	28
2. Fonds de Réserve Générale	38	53	38	65	38	65
3. Fonds Spécial de Réserve de Dividendes	10	10	10	10	10	10
4. Fonds de Réserve Libre	15	80	15	80	15	80
III. Dépôts (or) :	5.543	6.064	5.308	6.110	5.291	6.058
1. Banques centrales :						
a) à vue	2.066	1.936	1.830	1.976	1.775	1.884
b) à 3 mois au maximum	2.665	2.811	2.678	2.811	2.762	2.848
c) à plus de 3 mois	226	258	209	275	172	256
2. Autres déposants :						
a) à vue	489	448	494	437	468	459
b) à 3 mois au maximum	97	—	97	—	114	—
c) à plus de 3 mois	—	611	—	611	—	611
IV. Dépôts (monnaies) :	8.241	12.061	6.951	10.687	7.045	11.282
1. Banques centrales :						
a) à vue	32	58	18	38	17	79
b) à 3 mois au maximum	5.714	9.451	3.959	7.936	4.243	8.494
c) à plus de 3 mois	1.942	1.373	2.158	1.407	2.152	1.228
2. Autres déposants :						
a) à vue	16	19	18	19	24	27
b) à 3 mois au maximum	447	1.079	781	1.225	606	1.334
c) à plus de 3 mois	90	81	17	62	3	120
V. Effets :	1.466	835	1.455	830	1.617	830
a) à 3 mois au maximum	529	468	635	429	641	275
b) à plus de 3 mois	937	367	820	401	976	555
VI. Divers	85	121	78	131	85	134
VII. Comptes de profits et pertes	—	—	—	—	—	—
VIII. Dividende payable le 1^{er} juillet	—	—	—	—	—	—
IX. Provision	238	32	220	32	220	33
<i>Total passif ...</i>	15.763	19.531	14.212	18.253	14.458	18.800

VOORNAAMSTE GEBRUIKTE AFKORTINGEN.

	A.S.L.K.	Algemene Spaar- en Lijfrentekas.
B.I.B.		Bank voor Internationale Betalingen.
B.L.E.U.		Belgisch-Luxemburgse Economische Unie.
	B.P.C.	Bestuur der Postchecks.
	B.R.T.	Belgische Radio en Televisie.
	D.U.L.B.E.A.	Département d'Economie Appliquée de l'Université Libre de Bruxelles.
E.B.U.		Europese Betalingsunie.
E.E.G.		Europese Economische Gemeenschap.
E.G.K.S.		Europese Gemeenschap voor Kolen en Staal.
E.M.A.		Europees Monetair Akkoord.
O.E.S.O.		Organisatie voor Economische Samenwerking en Ontwikkeling.
	FABRIMETAL	Federatie van de Ondernemingen der Metaalverwerkende Nijverheid.
F.A.O.		Food and Agricultural Organization.
	FEBELTEX	Federatie der Belgische Textielnijverheid.
	H.W.I.	Herdiscontering- en Waarborginstituut.
I.A.B.		Internationaal Arbeidsbureau.
I.B.H.O.		Internationale Bank voor Herstel en Ontwikkeling.
I.M.F.		Internationaal Monetair Fonds.
	M.E.Z.	Ministerie van Economische Zaken.
	N.B.B.	Nationale Bank van België.
	N.I.S.	Nationaal Instituut voor de Statistiek.
	N.K.B.K.	Nationale Kas voor Beroepskrediet.
	N.M.Y.B.	Nationaal Maatschappij van Buurtspoorwegen.
	N.M.B.S.	Nationale Maatschappij der Belgische Spoorwegen.
	N.M.K.N.	Nationale Maatschappij voor Krediet aan de Nijverheid.
	N.M.W.Y.	Nationale Maatschappij voor Watervoorziening.
O.V.N.		Organisatie der Verenigde Naties.
	R.L.W.	Regie der Luchtwezen.
	R.M.Z.	Rijksdienst voor Maatschappelijke Zekerheid.
	R.T.T.	Regie van Telegrafie en Telefonie.
	R.Y.A.	Rijksdienst voor Arbeidsvoorziening.
	SABENA	Belgische Naamloze Vennootschap tot Exploitatie van het Luchtverkeer.
	Y.B.N.	Verbond der Belgische Nijverheid.
	Z.K.O.S.	Zelfstandige Kas voor Oorlogsschade.

CONVENTIONELE TEKENS.

—	het gegeven bestaat niet.
n.b.	niet beschikbaar.
pct.	procent.
o	voorlopig.
g	g rectificieerd cijfer.
(r)	raming.
...	nihil of te verwaarlozen hoeveelheid.
p.m.	pro memorie.

STATISTIEKEN

INHOUD

	Nummers van de tabellen		Nummers van de tabellen
I. — Bevolking en nationale rekeningen.			
Bevolking	I - 1	VIII. — Buitenlandse handel van de B.L.E.U.	
Verdeling van het nationaal produkt over de produktiefactoren	I - 2	1. Algemene tabel	VIII - 1
B.N.P. berekend door ontleding van de voortbrenging tegen marktprijzen	I - 3	2. Uitvoer volgens de aard der produkten	VIII - 2
Besteding van het nationaal produkt :		3. Invoer volgens het gebruik der produkten	VIII - 3
a) Ramingen in courante prijzen	I - 4a	4. a) Indexcijfers van de gemiddelde waarden per eenheid	VIII - 4a
b) In prijzen van 1963 indexcijfers	I - 4b	b) Indexcijfers van het volume	VIII - 4b
		5. Geografische spreiding	VIII - 5
II. — Tewerkstelling en werkloosheid.			
Indexcijfers van de tewerkstelling in de nijverheid (arbeiders)	II - 1	IX. — Betalingsbalans van de B.L.E.U.	
Aanbiedingen van werkzoekenden en aanvragen van werkgevers	II - 2	1. Jaarcijfers	IX - 1
		2. Saldi per kwartaal	IX - 2
		3. Ontvangsten en uitgaven per kwartaal en samengevoegde maandsaldi	IX - 3
III. — Landbouw en visserij.			
Landbouwproduktie	III - 1	X. — Valutamarkt.	
Zeevisserij — Voornaamste vissoorten aangevoerd in de Belgische havens	III - 2	1. Officiële wisselkoersen vastgesteld door de in Verrekeningskamer te Brussel vergaderde bankiers	X - 1
		2. Valuta's van de Lid-Staten van de E.M.A.	X - 2
IV. — Nijverheid.			
Algemene indexcijfers van de industriële produktie	IV - 1	XI. — Rijksfinanciën.	
Indexcijfers van de industriële produktie (voornaamste sectoren)	IV - 2	1. Ontvangsten en uitgaven van de Schatkist voortvloeiend uit de begrotingsverrichtingen	XI - 1
Energie	IV - 3	2. Schatkistimpasse en financiering ervan	XI - 2
Metaalproduktie	IV - 4	3. Nettofinancieringsbehoeften van de Staat en hun dekking	XI - 3
Bouwnijverheid : jaarcijfers	IV - 5	4. Belastingontvangsten (per begrotingsjaar)	XI - 4
Bouwnijverheid : maandelijke cijfers	IV - 6	5. Indeling van de belastingontvangsten	XI - 5
Vergelijkende evolutie van de industriële produktie der E.E.G.-landen	IV - 7	6. Belastingontvangsten zonder onderscheid van begrotingsjaar	XI - 6
V. — Diensten.			
Vervoer :		XII. — Vorderingen en schulden in de Belgische economie.	
a) Bedrijvigheid van de N.M.B.S., de N.M.V.B. en de Sabena	V - 1a	1. a) Uitstaande vorderingen en schulden op 31 december 1966	XII - 1a
b) Zeevaart	V - 1b	b) Uitstaande vorderingen en schulden op 31 december 1967	XII - 1b
c) Binnenscheepvaart	V - 1c	2. Bewegingen van de vorderingen en schulden in 1967	XII - 2
Toerisme	V - 2	3. a) Uitstaande vorderingen en schulden op 31 december 1966 (totalen per sector)	XII - 3a
Binnenlandse handel :		b) Uitstaande vorderingen en schulden op 31 december 1967 (totalen per sector)	XII - 3b
a) Verkoopindexcijfers	V - 3a	4. Bewegingen van de vorderingen en schulden in 1967 (totalen per sector)	XII - 4
b) Verkoop op afbetaling	V - 3b		
VI. — Inkomens.			
Bezoldigingen van de arbeiders	VI - 1	XIII. — Geldscheppende instellingen.	
Gemiddelde verdiende bruto-uurlonen in de nijverheid	VI - 2	1. Gezamenlijke balansen van de geldscheppende instellingen	XIII - 1
VII. — Prijzen en prijsindexcijfers.			
Groothandelsprijzen op de wereldmarkten	VII - 1	2. De balansen van de Nationale Bank van België, de geldscheppende openbare instellingen en de depositobanken :	
Indexcijfers van de groothandelsprijzen op de wereldmarkten	VII - 2	a) Nationale Bank van België (driemaandelijke en maandelijke cijfers)	XIII - 2a
Indexcijfers van de groothandelsprijzen in België ...	VII - 3	b) Geldscheppende openbare instellingen	XIII - 2b
Prijsindexcijfers bij consumptie in België	VII - 4	c) Depositobanken	XIII - 2c
		d) Totaal der geldscheppende instellingen	XIII - 2d
		3. Oorzaken van de veranderingen in de geldhoeveelheid	XIII - 3
		4. Geldhoeveelheid	XIII - 4
		5. Goudvoorraad en nettodeviezenpositie van de geldscheppende instellingen	XIII - 5
		6-7. Opgenomen bedragen van de discontokredieten, voorschotten en acceptkredieten bij hun oorsprong door de depositobanken verleend aan de bedrijven en particulieren en aan het buitenland :	
		— Zichtbare economische bestemming	XIII - 6
		— Vorm en houderschap	XIII - 7

8. Discontokredieten, voorschotten en acceptkredieten aan de bedrijven en particulieren en aan het buitenland, ondergebracht bij de Nationale Bank van België	XIII - 8
9. Opgenomen bedragen van de discontokredieten, voorschotten en acceptkredieten, bij hun oorsprong door de geldscheppende instellingen verleend aan de bedrijven en particulieren en aan het buitenland	XIII - 9
10. Balansen van de Nationale Bank van België	XIII - 10
Weekstaten van de Nationale Bank van België	XIII - 10
11. Verrichtingen in postrekening	XIII - 11
12. Algemene staat der banken	XIII - 12
13. Gezamenlijke betalingen door middel van direct opeisbare bankdeposito's in Belgische franken en van tegoeden in postrekening	XIII - 13

XIV. — Niet-geldscheppende financiële instellingen.

4. Voornaamste activa en passiva van het Rentenfonds	XIV - 4
5. Algemene Spaar- en Lijfrentekas :	
a) Beweging van de inlagen	XIV - 5a
b) Voornaamste posten uit de balansen van de Spaarkas	XIV - 5b
c) Voornaamste posten uit de balansen van de Lijfrentekassen	XIV - 5c
d) Voornaamste posten uit de balansen van de Levensverzekeringskas	XIV - 5d
6. Particuliere spaarkassen	XIV - 6
7. Nationale Maatschappij voor Krediet aan de Nijverheid	XIV - 7
8. Gemeentekrediet van België	XIV - 8
9. Levensverzekeringsmaatschappijen	XIV - 9
10. Hypotheekinschrijvingen	XIV - 10

XV. — Voornaamste vormen van de besparingen van particulieren en ondernemingen beschikbaar in de Belgische volkshuishouding

XV

XVI. — Emissies en schulden van de overheidssector.

1. Emissies in Belgische franken op lange en halflange termijn	XVI - 1
2. Voornaamste emissies op lange en halflange termijn van de overheidssector	XVI - 2
3. Staatsschuld :	
a) Officiële staat	XVI - 3a
b) Veranderingen van de overheidsschuld die aanleiding hebben gegeven tot geldbewegingen	XVI - 3b
4. Indeling van de schulden in Belgische franken op lange en halflange termijn van de overheidssector	XVI - 4

XVII. — Effecten van de particuliere sector en kredieten aan de bedrijven en particulieren.

1. Evolutie van de omzet, de noteringen en het rendement van de beurswaarden	XVII - 1
2. Rendement van de vennootschappen op aandelen — jaarcijfers	XVII - 2
3. Rendement van de vennootschappen op aandelen — cumulatieve maandelijkse cijfers	XVII - 3
4. Uitgifte van de vennootschappen — jaarcijfers	XVII - 4
5. Uitgifte van de vennootschappen — maandelijkse cijfers	XVII - 5
6. Opgenomen bedragen van de kredieten aan bedrijven en particulieren	XVII - 6

XVIII. — Geldmarkt.

1. Markt van het daggeld	XVIII - 1
--------------------------------	-----------

2. Houderschap van het door de depositobanken gediscoteerde handelspapier en van de bankaccepten ...	XVIII - 1
3. Bedrijvigheid van de verrekeningskamers	XVIII - 1

XIX. — Disconto-, rente- en rendementspercentages.

1. Disconto- en rentetarief van de Nationale Bank van België	XIX - 1
2. Daggeldrente	XIX - 2
3. Rentevoet van de schatkistcertificaten en van de certificaten van het Rentenfonds	XIX - 3
4. Rentetarief voor deposito's in Belgische franken bij de banken	XIX - 4
5. Rentetarieven door de Algemene Spaar- en Lijfrentekas toegepast op gewone spaarboekjes	XIX - 5
6. Rendement van vast rentende waarden op de Beurs te Brussel	XIX - 6

XX. — Buitenlandse circulatiebanken.

1. Discontovoet	XX - 1
2. Banque de France (oude en nieuwe voorstelling) ...	XX - 2
3. Bank of England	XX - 3
4. Federal Reserve Banks	XX - 4
5. De Nederlandsche Bank	XX - 5
6. Banca d'Italia	XX - 6
7. Deutsche Bundesbank	XX - 7
8. Banque Nationale Suisse	XX - 8
9. Banque des Règlements Internationaux	XX - 9

Voornaamste gebruikte afkortingen.

Grafieken.

I - 4. — B.N.P. berekend door ontleding van de besteding	
II - 2. — Aanbiedingen van werkzoekenden en aanvragen van werkgevers.	
IV - 0. — Resultaten der conjunctuurenquêtes.	
IV - 2. — Indexcijfers van de industriële produktie.	
IV - 7. — Vergelijkende evolutie van de industriële produkt der E.E.G.-landen.	
VI - 1. — Bezoldigingen van de arbeiders — Indexcijfer van de gemiddelde brutoverdienste per gewerkt uur	
VII - 3. — Indexcijfers van de groothandelsprijzen in België.	
VII - 4. — Indexcijfers van de kleinhandelsprijzen en van prijzen bij consumptie in België	
VIII - — Buitenlandse handel van de B.L.E.U.	
XI - 6. — Belastingontvangsten zonder onderscheid van begtingsjaar.	
XIII - 3. — Geldhoeveelheid en quasi monetaire liquiditeiten	
XIII - 13. — Gezamenlijke betalingen door middel van direct opeisbare bankdeposito's in Belgische franken en van tegoeden in postrekening. — Verhouding van omzet tot de hoeveelheid.	
XIV - 5a. — Algemene Spaar- en Lijfrentekas — Beweging van de inlagen.	
XVII - 1. — Indexcijfers van de aandelennoteringen op contantmarkt.	