

Ce bulletin est publié à titre documentaire et objectif.
Les articles traduisent l'opinion de leurs auteurs, sans engager celle de la Banque.

SOMMAIRE : La balance des paiements de l'Union Economique Belgo-Luxembourgeoise en 1969 — Bibliographie relative aux problèmes économiques et financiers intéressant la Belgique — Législation économique — Statistiques.

LA BALANCE DES PAIEMENTS DE L'UNION ECONOMIQUE BELGO-LUXEMBOURGEOISE EN 1969

La présente chronique comprend quatre sections.

La section 1 donne un aperçu d'ensemble des opérations de paiement avec l'étranger et de leur incidence sur les réserves de change de la Banque en 1969. Le rôle très important joué par les déplacements de fonds inhérents à des marchés financiers internationalisés et provoqués notamment par les écarts de taux, les anticipations de modifications de parités ou des motifs d'ordre fiscal est mis en évidence au moyen d'un tableau conçu suivant un schéma différent de la présentation classique de la balance des paiements.

Cette dernière présentation reste bien entendu utilisée dans la suite de l'article. Elle apparaît à la section 2 qui contient, outre le tableau d'ensemble de la balance générale des paiements, des tableaux de détail et des notes précisant les types d'opérations qui sont inclus dans diverses rubriques et commentant certaines évolutions survenues entre 1968 et 1969.

La section 3 groupe les tableaux et notes techniques relatifs à la balance géographique.

Les données contenues dans les tableaux des sections 2 et 3 suivent le schéma classique de balance des paiements publié dans la partie « Statistiques » du *Bulletin*. Ce schéma, qui fait apparaître *in fine* le financement des transactions avec l'étranger ayant donné lieu à un mouvement dans les avoirs extérieurs nets des organismes monétaires ou à un refinancement en dehors de ceux-ci de créances commerciales sur l'étranger, est le mieux adapté pour permettre de rattacher l'évolution de la balance des paiements aux divers éléments de la situation financière générale de la Belgique; c'est pourquoi il est traditionnellement utilisé pour l'analyse de l'évolution des paiements avec l'étranger.

Toutefois, afin de répondre aux desiderata des organisations internationales et de faciliter ainsi les comparaisons de balances des paiements entre pays, nous avons regroupé à la section 4, intitulée « Présentation des données suivant le schéma unifié O.C.D.E. - F.M.I. », les données contenues dans les tableaux des sections 2 et 3, suivant le schéma unique de

balance des paiements adopté par le Fonds Monétaire International et l'Organisation de Coopération et de Développement Economiques, lors de la réunion d'experts nationaux en

matière de balance des paiements qui s'est tenue en février 1964 sous l'égide du Comité d'Examen des Situations Economiques et des Problèmes de Développement de l'O.C.D.E.

SECTION 1

APERÇU D'ENSEMBLE DES OPERATIONS AVEC L'ETRANGER ET DE LEUR INCIDENCE SUR LES RESERVES DE CHANGE DE LA BANQUE

Sur le plan des relations extérieures, l'année 1969 a été marquée par le problème des mouvements de fonds vers l'étranger. Ceux-ci, en effet, ont été stimulés par un ensemble de facteurs, en particulier des disparités de taux d'intérêt et des anticipations de modifications de parités.

Un écart s'était créé entre les taux d'intérêt intérieurs, d'une part, étrangers et internationaux, d'autre part. Les taux intérieurs avaient été maintenus à un niveau relativement bas pour favoriser la relance conjoncturelle alors que, à l'étranger et sur les marchés internationaux, les taux avaient haussé sous l'effet des pressions inflationnistes et de la politique monétaire restrictive des autorités américaines. Ces disparités de taux ainsi que les perspectives de modification de la parité de certaines monnaies, en particulier celle du mark allemand, ont déterminé des mouvements de capitaux très importants. Les banques ont été incitées à accroître leur position de change au comptant. Les placements du public en valeurs mobilières étrangères se sont amplifiés. Des changements dans les termes de paiement se sont opérés, les importateurs ayant eu tendance à accélérer leurs paiements et les exportateurs à retarder leurs encaissements.

Cette évolution ne s'est toutefois pas traduite dans la balance des paiements d'une manière uniforme tout au long de l'année. Les facteurs précités (disparités des taux d'intérêt, anticipations de modifications de parités) ont agi dans le sens de la détérioration de la balance des paiements jusque dans le courant du mois de septembre. Le retournement de situation a été extrêmement net au quatrième trimestre.

Afin de donner une vue aussi complète que possible des divers mouvements de fonds vers l'étranger qui viennent d'être décrits et de leur

incidence sur les réserves de change de la Banque, les données retraçant l'évolution des paiements entre l'U.E.B.L. et l'étranger ont été présentées dans le tableau I suivant un schéma différent de la présentation traditionnelle de la balance des paiements. Cette dernière présentation ne se prête guère à l'étude détaillée des mouvements de fonds précités. En effet, les regroupements auxquels elle donne lieu aboutissent, dans certains cas particuliers, à masquer complètement certaines opérations ou à en atténuer considérablement l'ampleur. Ce faisant, le schéma traditionnel de balance des paiements n'est pas exempt d'arbitraire. Pour ces raisons, il a paru utile de « décomposer » les avoirs extérieurs nets des banques et de regrouper séparément « au-dessus de la ligne », à la suite des transactions courantes, toutes les opérations autres que les flux officiels compensatoires constitués par les variations des réserves de change de la Banque. Afin de faire apparaître les mouvements de flux et de reflux successifs de ces réserves au cours de l'année, celle-ci a été divisée en deux périodes appropriées de neuf et trois mois.

C'est ainsi que la balance des transactions courantes (en ce compris les erreurs et omissions et les *leads and lags*) s'est soldée, au cours des neuf premiers mois de 1969, par un déficit de 8,7 milliards, alors qu'elle était excédentaire de 2,3 milliards au cours de la même période de 1968. A l'inverse, durant le dernier trimestre, c'est un surplus de 15,5 milliards qu'ont laissé les paiements courants, très supérieur à l'excédent de 1 milliard réalisé l'année précédente. Au total, la balance courante a accusé un excédent de 6,8 milliards pour l'année, contre un surplus de 3,3 milliards en 1968.

Son renversement en cours d'année a été déterminé, dans une large mesure, par celui des

paiements au titre des opérations sur marchandises. Les variations du solde de ces paiements ont été très différentes de celles des mouvements effectifs de marchandises. Ainsi, le déficit commercial, tel qu'il est mesuré par les

statistiques douanières, n'a été que de 2,8 milliards pour les neuf premiers mois, c'est-à-dire qu'il a été moindre que celui de 1968, soit 5,4 milliards; au contraire, les règlements d'opérations sur marchandises (autres que les

l'annexe 1.

Balance générale des paiements de l'Union Economique Belgo-Luxembourgeoise en 1969

(milliards de francs)

	Trois premiers trimestres	Quatrième trimestre	Année
<i>Solde des transactions courantes</i> ¹	- 8,7	+15,5	+ 6,8
<i>Opérations en capital :</i>			
1. Investissements et placements du secteur privé (non compris les banques) à l'étranger	-10,3	- 2,5	-12,8
dont : achats nets (-) de valeurs mobilières étrangères	(-12,8)	(- 2,2)	(-15,0)
2. Augmentation (-) des avoirs nets en devises du secteur privé auprès des banques	-11,6	- 2,8	-14,4
3. Augmentation (-) ou diminution (+) de l'encours des créances commerciales en francs belges sur l'étranger financées à leur origine par les banques	- 2,9	+ 1,1	- 1,8
4. Augmentation (-) de la position des banques en devises du marché libre	- 3,7	- 3,1	- 6,8
5. Diminution (-) ou augmentation (+) des dépôts en francs belges des non-résidents auprès des banques	- 8,8	+ 3,3	- 5,5
6. Investissements et placements étrangers en U.E.B.L. dont : Investissements directs	+11,9 (+ 8,4)	+ 6,1 (+ 4,9)	+18,0 (+13,3)
7. Emprunts (+) ou remboursements (-) nets du secteur public ²	+17,2	- 1,0	+16,2
8. Diminution (+) de la position des banques en devises du marché réglementé	+ 7,4	+ 2,7	+10,1
9. Divers ³	- 0,3	+ 0,1	- 0,2
<i>Total correspondant aux variations des réserves de la Banque Nationale</i> ⁴	- 9,8	+19,4	+ 9,6

¹ Y compris les erreurs et omissions et les mouvements de capitaux résultant des *leads and lags*.

² Directement à l'étranger ou par l'intermédiaire des banques.

³ Mouvement des avoirs extérieurs nets des organismes monétaires divers, sans les créances commerciales sur l'étranger.

⁴ Avoirs extérieurs nets, sans les créances commerciales sur l'étranger.

opérations d'arbitrage) ont laissé un solde négatif de 7,2 milliards, supérieur à celui des neuf premiers mois de 1968, soit 3,8 milliards.

Cette divergence d'évolution a plusieurs causes. Le délai moyen du paiement des exportations étant habituellement plus long que celui des importations, le développement exceptionnel des courants d'échange a eu pour effet d'accroître la masse des créances commerciales des entreprises sur leurs clients étrangers. En outre, les délais moyens de paiement se sont modifiés, surtout durant les périodes plus agitées des mois de mai et d'août, dans le sens d'un raccourcissement des délais à l'importation et d'un allongement à l'exportation. Il faut tenir compte aussi de ce que, pendant les premiers mois de l'année, le crédit était

moins coûteux et plus abondant en Belgique que dans divers pays : le financement des relations commerciales avec ceux-ci s'est dès lors porté davantage sur le marché intérieur. Enfin, la hausse des cours des devises sur le marché libre a donné lieu, dans certains cas, à des détournements d'opérations : paiement d'importations fictives ou sous-évaluation de recettes d'exportations.

La Banque Nationale et l'Institut Belgo-Luxembourgeois du Change ont veillé à contenir l'ampleur de ces mouvements. L'objectif des autorités monétaires a été de réduire l'abondance des fonds disponibles et d'alourdir le coût du crédit en même temps que de rendre plus rémunérateurs les placements à court terme intérieurs, en vue de décourager les sor-

ties de fonds. De son côté, l'Institut Belgo-Luxembourgeois du Change a pris des mesures destinées à prévenir des achats injustifiés ou accélérés de monnaies étrangères au marché réglementé et à empêcher la rétention abusive d'avoirs en comptes réglementés ⁽¹⁾.

Cette action d'ensemble des autorités a contribué à la détente qui a été observée dès septembre sur le marché réglementé des changes; en outre, la situation a été influencée à la fin de ce mois par la réévaluation de fait du mark allemand. Aussi, l'évolution s'est-elle renversée à partir d'octobre.

Au cours du quatrième trimestre, les règlements d'opérations sur marchandises (autres que les opérations d'arbitrage) ont laissé un excédent de 12,4 milliards, contre 0,4 milliard en 1968, tandis que l'excédent commercial a été de 6,6 milliards, contre un déficit de 3,1 milliards en 1968.

Au total, pour l'ensemble de l'année, les règlements d'opérations sur marchandises (autres que les opérations d'arbitrage) ont laissé un excédent de 5,2 milliards au lieu d'un déficit de 3,4 milliards en 1968.

En ce qui concerne les opérations en capital, celles du secteur public (y compris les emprunts auprès des banques financés au moyen de ressources obtenues à l'étranger) se sont traduites par une entrée nette de 16,2 milliards; alors qu'elles avaient donné lieu à une sortie nette de 4,8 milliards en 1968. La totalité, et au-delà, de l'entrée précitée, due principalement aux emprunts contractés à l'étranger en 1969 par la Société Nationale de Crédit à l'Industrie, s'est réalisée au cours des neuf premiers mois; en effet, des remboursements nets ont été opérés par le secteur public à l'étranger pendant le dernier trimestre. Cette évolution, d'une période considérée à l'autre, a exercé un rôle compensateur — induit de facteurs intérieurs (situation des marchés de fonds en Belgique) plutôt que délibérément organisé — sur le mouvement du solde des transactions courantes.

Les sorties de fonds que provoquent les investissements et placements effectués directement à l'étranger par le secteur privé non bancaire, sont dues surtout aux achats de valeurs mobilières étrangères; par solde, ceux-

ci sont passés, y compris sans doute certaines opérations pour compte étranger qui n'ont pu être éliminées, de 13,4 milliards en 1968 à 15 milliards en 1969. Sur ce total, 12,8 milliards d'achats nets ont été effectués au cours des neuf premiers mois et 2,2 milliards au dernier trimestre. Comparativement à 1968, l'accroissement des achats s'est réalisé au cours des quatre premiers mois; il a été de 4,1 milliards, alors que, pour les huit mois suivants, il y a eu une diminution de 2,5 milliards. Ce renversement peut s'expliquer par la hausse du rendement des obligations émises par les pouvoirs publics en Belgique, par la réduction du montant des émissions sur le marché des euro-obligations et par le fléchissement des cours boursiers à New York.

Le montant net des investissements directs étrangers, qui représentent la majeure partie des investissements et placements effectués par des non-résidents dans le secteur privé non bancaire de l'économie belgo-luxembourgeoise, a atteint 13,3 milliards, contre 12,5 milliards en 1968.

L'encours des créances commerciales en francs belges sur l'étranger financées à leur origine par les banques s'est accru de 1,8 milliard, contre 9,5 milliards en 1968. Ces créances comprennent essentiellement des crédits finançant des délais de paiement accordés par des exportateurs belges ou luxembourgeois à leurs clients étrangers et, pour le solde, surtout des crédits de caisse consentis à des entreprises étrangères. Le gonflement de l'encours de ces crédits, qui avait commencé en 1968 en raison notamment des disparités de taux d'intérêt entre la Belgique et les principales places étrangères, s'est poursuivi à un rythme accéléré pendant les quatre premiers mois de 1969; l'expansion a été de 3,7 milliards, contre 2,3 milliards en 1968. Ensuite, l'encours des crédits a décliné; la diminution a été de 1,1 milliard au dernier trimestre. Ce changement d'évolution a été la conséquence de l'introduction de plafonds de réescompte et de visa, de la politique d'encadrement du crédit, du relèvement du coût du crédit et, enfin, du renversement des délais moyens de paiement.

Le mouvement des dépôts en francs belges des non-résidents auprès des banques a donné lieu, pour l'ensemble de l'année, à une sortie nette de capitaux de 5,5 milliards, mais il est important de noter que la totalité des retraits s'est produite au cours des trois premiers tri-

(1) Cf. *Bulletin d'Information et de Documentation*, mai 1970, pp. 624-625.

mestres, les dépôts s'étant reconstitués à concurrence de 3,3 milliards au dernier trimestre. Les organismes officiels de la République démocratique du Congo notamment ont diversifié la composition de leurs réserves de change, ce qui les a amenés à réduire leurs avoirs en francs belges.

Les sorties résultant de la constitution par les banques d'avoirs à l'étranger en contrepartie de leurs nouveaux engagements nets en devises envers le secteur privé, ont atteint 14,4 milliards pour l'ensemble de l'année, dont 11,6 milliards au cours des neuf premiers mois.

A l'inverse, la réduction de la position propre au comptant des banques en devises a donné lieu, pour l'ensemble de l'année, à une entrée nette de 3,3 milliards : la position en devises du marché libre s'est accrue de 6,8 milliards; par contre, celle en devises du marché réglementé a diminué de 10,1 milliards, à la suite des mesures prises par l'Institut Belgo-Luxembourgeois du Change. L'attrait constitué par les taux d'intérêts élevés payés à l'étranger a incité les banques à se constituer des provisions au moyen d'avoirs du marché réglementé au-delà de ce qu'il leur était néces-

saire pour les besoins des opérations à effectuer pour le compte de leur clientèle. Afin de ramener ces avoirs à des niveaux normaux, l'Institut a assigné aux banques des plafonds pour leurs positions en monnaies étrangères du marché réglementé; il a étendu cette mesure aux avances en francs belges ou luxembourgeois en comptes étrangers convertibles. A la fin de l'année, la position en monnaies étrangères était devenue négative à concurrence de 0,1 milliard, après avoir atteint un maximum de 14,3 milliards à la fin de mars et de 10 milliards à la fin de 1968.

L'ensemble des opérations qui viennent d'être décrites — paiements courants et opérations en capital de diverses sortes — se sont répercutées sur les réserves de change de la Banque. Les mouvements de celles-ci ont donc été amples et significatifs. Les pertes de réserves des neuf premiers mois, définies comme les avoirs extérieurs nets de la Banque sans les acceptations représentatives d'exportations, se sont élevées à 9,8 milliards. Le reflux qui a eu lieu au dernier trimestre a atteint 19,4 milliards. Au total, pour l'ensemble de l'année, les réserves se sont accrues de 9,6 milliards.

SECTION 2

BALANCE GENERALE DES PAIEMENTS DE L'U.E.B.L., NOTES ET TABLEAUX DE DETAIL

Rubrique 1.1 « Opérations sur marchandises » : Tableau III.

Rubrique 1.11 « Exportations et importations ».

Ces opérations sont obtenues en apportant aux règlements financiers recensés par l'Institut Belgo-Luxembourgeois du Change un certain nombre d'ajustements; l'un des plus importants est le suivant : aux (des) montants des règlements effectifs est ajouté (soustraite) l'accroissement (la diminution) des importations et des exportations effectuées à crédit qui peuvent être recensées; en fait, les opérations d'achat ou de vente assorties de crédits commerciaux dont on peut tenir compte sont celles qui ont donné lieu à une modification du montant des engagements d'acceptation des ban-

ques belges envers des banquiers étrangers ou de l'encours des crédits bancaires à l'exportation octroyés sous forme d'acceptation, de crédits de caisse à des importateurs étrangers ou d'escompte. En contrepartie du montant de ces transactions extérieures assorties de crédits de banques étrangères ou belges comprises dans la rubrique « Exportations et importations », une variation de même importance est enregistrée soit à la rubrique 4.324 « Autres investissements et placements étrangers en U.E.B.L. », à concurrence de la variation de l'encours des engagements d'acceptation des banques belges envers l'étranger, soit à la rubrique 6.2 « Mouvement des avoirs extérieurs nets des organismes monétaires », à concurrence de la variation de l'encours des crédits bancaires à l'exportation financés par des ressources du système monétaire, soit à la rubri-

Tableau II.

Balance générale des paiements de l'Union Economique Belgo-Luxembourgeoise

(milliards de francs)

	1964	1965	1966	1967	1968			1969		
	Année	Année	Année	Année	1er semestre	2e semestre	Année	1er semestre	2e semestre	Année
1. Transactions sur biens et services :										
1.1 Opérations sur marchandises :										
1.11 Exportations et importations ¹	- 8,7	- 2,6	-16,6	- 3,9	- 6,9	- 5,2	-12,1	- 6,3	+ 1,7	- 4,6
1.12 Travail à façon	+ 5,2	+ 6,6	+ 8,1	+ 7,8	+ 4,2	+ 4,5	+ 8,7	+ 4,5	+ 5,3	+ 9,8
1.13 Opérations d'arbitrage	+ 5,4	+ 3,2	+ 5,3	+ 5,4	+ 3,9	- 0,5	+ 3,4	+ 1,4	+ 3,4	+ 4,8
1.2 Or non monétaire	- 0,8	- 2,0	- 1,5	- 2,4	- 1,3	...	- 1,3	- 0,3	- 0,1	- 0,4
1.3 Frets ²	- 0,4	- 0,3	- 0,2	+ 1,6	+ 0,6	+ 0,6	+ 1,2	+ 0,3	+ 0,4	+ 0,7
1.4 Assurances pour le transport de marchandises ²	- 0,4	- 0,1	- 0,1	- 0,1	...	- 0,1
1.5 Autres frais de transport	+ 1,0	+ 1,1	+ 0,4	+ 0,6	+ 0,2	+ 0,3	+ 0,5	+ 0,1	- 0,2	- 0,1
1.6 Déplacements à l'étranger	- 3,4	- 4,1	- 4,5	- 6,4	- 2,8	- 3,4	- 6,2	- 1,9	- 5,0	- 6,9
1.7 Revenus d'investissements	- 0,9	+ 0,6	+ 1,1	+ 1,2	+ 0,3	+ 1,4	+ 1,7	- 1,0	+ 1,8	+ 0,8
1.8 Transactions des pouvoirs publics non comprises ailleurs	- 2,3	+ 0,3	+ 0,2	+ 3,7	+ 2,4	+ 0,9	+ 3,3	+ 0,7	+ 0,4	+ 1,1
1.9 Autres	+ 4,5	+ 5,4	+ 4,9	+ 5,7	+ 2,8	+ 3,0	+ 5,8	+ 2,8	+ 2,1	+ 4,9
Total 1 ...	- 0,4	+ 8,1	- 2,9	+13,3	+ 3,4	+ 1,6	+ 5,0	+ 0,2	+ 9,8	+10,0
2. Transferts :										
2.1 Transferts privés	+ 3,0	+ 2,5	+ 1,6	+ 1,5	+ 1,2	+ 1,0	+ 2,2	+ 0,8	- 0,3	+ 0,5
2.2 Transferts de l'Etat	- 2,7	- 3,0	- 3,5	- 4,7	- 2,8	- 2,6	- 5,4	- 3,5	- 2,8	- 6,3
Total 2 ...	+ 0,3	- 0,5	- 1,9	- 3,2	- 1,6	- 1,6	- 3,2	- 2,7	- 3,1	- 5,8
3. Mouvement des capitaux des pouvoirs publics :										
3.1 Etat :										
3.11 Engagements :										
3.111 Amortissements contractuels	- 2,3	- 3,3	- 1,8	- 1,9	- 1,3	- 0,8	- 2,1	- 1,3	- 0,8	- 2,1
3.112 Autres opérations	+ 2,8	- 2,0	- 0,4	- 4,0	- 0,3	- 0,5	- 0,8	+ 1,7	- 0,4	+ 1,3
3.12 Avoirs	- 0,1	- 0,5	- 0,3	- 0,4	- 0,1	- 0,2	- 0,3	- 0,3	- 1,0	- 1,3
3.2 Autres pouvoirs publics :										
3.21 Engagements	+ 1,0	- 0,5	- 0,2	...	- 0,2	- 0,2	...	- 0,2
3.22 Avoirs	+ 0,1
Total 3 ...	+ 1,5	- 5,8	- 2,5	- 6,8	- 1,9	- 1,5	- 3,4	- 0,1	- 2,2	- 2,3
4. Mouvement des capitaux des entreprises et particuliers :										
4.1 Organismes publics d'exploitation	+ 0,3	+ 1,7	+ 0,7	- 1,3	- 0,2	- 0,2	- 0,4	+ 1,1	+ 0,5	+ 1,6
4.2 Intermédiaires financiers non monétaires du secteur public	+ 2,0	+ 0,4	+ 1,0	+ 2,2	- 0,6	+ 0,4	- 0,2	+ 7,7	+ 0,3	+ 8,0
4.3 Secteur privé ³ :										
4.31 Investissements et placements belgo-luxembourgeois à l'étranger :										
4.311 Valeurs mobilières	- 1,3	- 2,1	- 6,5	- 5,3	- 5,4	- 8,0	-13,4	- 9,1	- 5,9	-15,0
4.312 Investissements directs	- 5,4	- 2,0	- 0,4	- 2,6	- 2,3	- 1,3	- 3,6	+ 0,2	- 1,1	- 0,9
4.313 Immeubles	- 5,4	- 1,3	- 1,7	- 1,5	- 0,7	- 0,5	- 1,2	- 0,6	- 0,7	- 1,3
4.314 Autres	- 5,4	...	- 0,3	+ 1,3	+ 0,9	+ 0,6	+ 1,5	+ 2,4	+ 0,7	+ 3,1
4.32 Investissements et placements étrangers en U.E.B.L. :										
4.321 Valeurs mobilières	+ 0,1	+ 0,5	- 0,2	+ 2,8	- 0,3	- 0,2	- 0,5	- 0,6	- 0,5	- 1,1
4.322 Investissements directs	+ 12,1	+ 7,1	+ 7,0	+11,5	+ 7,0	+ 5,5	+12,5	+ 3,9	+ 9,4	+13,3
4.323 Immeubles	+ 12,1	+ 0,2	- 0,3	- 0,2	- 0,1	...	- 0,1	- 0,2	- 0,1	- 0,3
4.324 Autres	+ 12,1	+ 0,7	+ 0,7	+ 0,9	- 0,6	+ 0,6	...	+ 3,8	+ 2,3	+ 6,1
4.33 Investissements et placements non ventilés	+ 1,0	+ 0,8	+ 0,6	+ 0,3
Total 4 ...	+ 8,8	+ 6,0	+ 0,6	+ 8,1	- 2,3	- 3,1	- 5,4	+ 8,6	+ 4,9	+13,5
5. Erreurs et omissions	+ 0,5	+ 0,7	+ 0,3	+ 0,9	+ 1,1	+ 0,4	+ 1,5	...	+ 2,6	+ 2,6
Total 1 à 5 ...	+10,7	+ 8,5	- 6,4	+12,3	- 1,3	- 4,2	- 5,5	+ 6,0	+12,0	+18,0
6. Financement du total :										
6.1 Refinancement en dehors des organismes monétaires de créances commerciales sur l'étranger	+ 1,2	- 1,1	+ 2,7	+ 0,6	- 1,4	- 0,8	+ 1,4	+ 1,4	+ 2,8
6.2 Mouvement des avoirs extérieurs nets des organismes monétaires :										
6.21 Banques belges et luxembourgeoises ...										
6.211 Francs belges et luxembourgeois ..	+ 1,7	...	- 1,7	- 0,8	- 1,2	+ 3,3	+ 2,1	+ 2,9	+ 4,2	+ 7,1
6.212 Monnaies étrangères	- 3,8	- 1,2	- 6,4	- 2,3	+ 0,8	+ 6,3	+ 7,1	+ 2,7	- 1,8	+ 0,9
6.22 Organismes monétaires divers	+ 0,2	+ 0,5	+ 1,1	+ 0,3	+ 1,1	- 0,8	+ 0,3	+ 0,3	+ 1,7	+ 2,0
6.23 Banque Nationale	+12,6	+ 8,0	+ 1,7	+12,4	- 2,6	-11,6	-14,2	- 1,3	+ 6,5	+ 5,2

¹ Pour une partie des exportations et importations, les chiffres sont c.i.f., c'est-à-dire qu'ils comprennent les frets et assurances pour le transport des marchandises.

² Cette rubrique ne comprend, en recettes et en dépenses, qu'une partie des frets et assurances perçus ou payés pour le transport des marchandises. L'autre partie n'a pu être dissociée des exportations ou importations auxquelles elle se rapporte et est donc englobée dans les recettes et dépenses de la rubrique 1.11 « Exportations et importations » (cf. note 1).

³ Les chiffres de l'année 1964 ne sont pas strictement comparables à ceux des périodes suivantes par suite de l'amélioration du matériel statistique.

que 6.1 « Refinancement en dehors des organismes monétaires de créances commerciales sur l'étranger », à concurrence de la variation de l'encours des crédits bancaires à l'exportation financés en dehors des organismes monétaires.

Les règlements pour exportations et importations de marchandises peuvent être affectés, comme cela a été le cas en 1969, par des modifications dans le terme des paiements (*leads and lags*). Celles-ci devraient être recensées comme mouvement de capital et non de mar-

Tableau III.

Rubrique 1.1 « Opérations sur marchandises »

(milliards de francs)

Périodes	1.11 Exportations et importations			1.12 Travail à façon			1.13 Opérations d'arbitrage	Total		
	Recettes ₁	Dépenses ₁	Solde	Recettes	Dépenses	Solde	Solde	Recettes ₂	Dépenses	Solde
1964 Année	230,5	239,2	- 8,7	7,0	1,8	+ 5,2	+ 5,4	242,9	241,0	+ 1,9
1965 Année	253,6	256,2	- 2,6	8,9	2,3	+ 6,6	+ 3,2	265,7	258,5	+ 7,2
1966 Année	266,4	283,0	-16,6	10,7	2,6	+ 8,1	+ 5,3	282,4	285,6	- 3,2
1967 Année	283,3	287,2	- 3,9	10,9	3,1	+ 7,8	+ 5,4	299,6	290,3	+ 9,3
1968 1 ^{er} semestre ...	151,6	158,5	- 6,9	5,4	1,2	+ 4,2	+ 3,9	160,9	159,7	+ 1,2
2 ^e semestre ...	167,0	172,2	- 5,2	5,9	1,4	+ 4,5	- 0,5	172,4	173,6	- 1,2
Année	318,6	330,7	-12,1	11,3	2,6	+ 8,7	+ 3,4	333,3	333,3	...
1969 1 ^{er} semestre ...	184,4	190,7	- 6,3	5,9	1,4	+ 4,5	+ 1,4	191,7	192,1	- 0,4
2 ^e semestre ...	203,7	202,0	+ 1,7	7,1	1,8	+ 5,3	+ 3,4	214,2	203,8	+10,4
Année	388,1	392,7	- 4,6	13,0	3,2	+ 9,8	+ 4,8	405,9	395,9	+10,0

¹ Pour une partie des exportations et importations, les chiffres sont c.i.f., c'est-à-dire qu'ils comprennent les frets et assurances pour le transport des marchandises.

² Y compris le solde des opérations d'arbitrage.

chandises, mais le matériel statistique existant ne permet pas d'effectuer avec précision la rectification nécessaire.

Rubrique 1.12 « Travail à façon ».

D'après les principes généraux du *Balance of Payments Manual*, toutes les expéditions internationales de marchandises entre une maison-mère et ses filiales en vue de la transformation doivent être considérées comme des achats et des ventes de marchandises; elles ne doivent donc pas donner lieu à enregistrement d'une recette de travail à façon. Ce principe n'est pas appliqué uniformément dans la balance des paiements de l'U.E.B.L. Un certain nombre de marchandises traitées en Belgique par des filiales de maisons étrangères sont, en l'absence de statistiques qui permettraient de les identifier, considérées comme donnant lieu à des opérations de transformation; le coût de ces dernières est dès lors enregistré comme une recette de travail à façon.

Les recettes et dépenses au titre du travail à façon comprennent aussi respectivement les paiements reçus par des résidents pour l'entre-

tien et la réparation de navires étrangers et les paiements effectués à des étrangers pour l'entretien et la réparation de navires belges. Ces frais portuaires devraient normalement être inclus dans la rubrique 1.5 « Autres frais de transport », mais, comme ils ne peuvent être dissociés statistiquement des recettes et dépenses de travail à façon qu'à partir de l'année 1965, on a continué de les comprendre sous cette rubrique pour éviter une solution de continuité.

Rubrique 1.13 « Opérations d'arbitrage ».

Le solde net de cette rubrique est égal à la différence entre, d'une part, le montant des ventes à l'étranger de marchandises achetées à l'étranger par des résidents et, d'autre part, le prix d'achat de ces marchandises augmenté des dépenses à l'étranger que ces transactions occasionnent aux résidents. Il couvre, par conséquent, la marge bénéficiaire des transitaires belges et luxembourgeois et les frais qu'ils ont payés à d'autres résidents. Comme celle des exportations et importations, cette rubrique peut être influencée par les modifications qui

se produisent dans les délais de paiement des marchandises achetées ou vendues.

Rubrique 1.2 « Or non monétaire ».

Par or non monétaire, il faut entendre les avoirs en ce métal qui ne sont pas détenus par les organismes monétaires. Il convient de rappeler ici que l'or en pièces monnayées et en lingots peut être librement négocié en U.E.B.L. et importé ou exporté par toutes voies sans limitation et par toutes personnes belges et étrangères. Dans la mesure où ces transactions ne jouissent pas de la même liberté dans certains pays étrangers, il est possible que des réexportations d'or non monétaire vers ceux-ci soient incluses dans les recettes au titre d'autres rubriques de la balance des paiements que celle de l'or non monétaire. Le déficit au titre de cette dernière rubrique pourrait ainsi être gonflé, dans une mesure plus ou moins importante selon les années, par le transit destiné à alimenter la thésaurisation privée d'or à l'étranger.

Rubriques 1.3 à 1.9 « Transactions sur services » : Tableau IV.

Il convient de n'utiliser les chiffres de ce tableau qu'avec beaucoup de réserves. Dans une balance des paiements basée sur les règlements financiers, un certain nombre de recettes et de dépenses sont compensées. Ces compensations sont les plus fréquentes dans le domaine des services; elles peuvent s'opérer aussi bien entre des transactions relevant d'une même rubrique qu'entre des opérations qui devraient être recensées sous des rubriques différentes.

Rubriques 1.3 « Frets » et 1.4 « Assurances pour le transport de marchandises ».

Les dépenses au titre de ces rubriques ne comprennent qu'une partie des frets et assurances payés pour le transport des importations; l'autre partie n'a pu être dissociée des importations auxquelles elle se rapporte et se trouve donc englobée dans les dépenses de la rubrique 1.11 « Exportations et importations ». Elles comprennent, par ailleurs, certains frets et assurances payés à des étrangers à l'occasion d'exportations de marchandises belges et

Rubriques 1.3 à 1.9 « Transactions sur services »
(milliards de francs)

Tableau IV.

Périodes	1.3 Frets 1		1.4 Assurances pour le transport de marchandises 1		1.5 Autres frais de transport		1.6 Déplacements à l'étranger		1.7 Revenus d'investissements		1.8 Transactions des pouvoirs publics non comprises ailleurs		1.9 Autres		Total				
	Recettes	Dépenses	Recettes	Dépenses	Recettes	Dépenses	Recettes	Dépenses	Recettes	Dépenses	Recettes	Dépenses	Recettes	Dépenses	Recettes	Dépenses			
1964 Année	9,7	10,1	-0,4	-0,2	4,7	3,7	+1,0	12,1	10,2	11,1	-0,9	5,6	7,9	22,5	18,0	4,5	61,4	62,9	
1965 Année	11,0	11,3	-0,3	0,4	5,0	3,9	+1,1	14,1	12,4	11,8	+0,6	6,0	5,7	25,5	20,1	5,4	70,2	67,3	
1966 Année	12,1	12,3	-0,2	0,5	4,8	4,4	+0,4	16,0	15,2	14,1	+1,1	6,3	6,1	27,4	22,5	4,9	77,8	76,0	
1967 Année	13,8	12,2	+1,6	0,5	5,5	4,9	+0,6	18,5	16,4	15,2	+1,2	9,8	6,1	31,1	25,4	5,7	89,2	82,8	
1968 1 ^{er} semestre	7,3	6,7	+0,6	0,2	2,8	2,6	+0,2	8,7	8,9	8,6	+0,3	5,6	3,2	16,5	13,7	2,8	47,2	43,7	
2 ^e semestre	8,1	7,5	+0,6	0,3	3,2	2,9	+0,3	11,2	10,9	9,5	+1,4	5,0	4,1	18,2	15,2	3,0	53,5	50,7	
Année	15,4	14,2	+1,2	0,5	6,0	5,5	+0,5	19,9	19,8	18,1	+1,7	10,6	7,3	34,7	28,9	5,8	100,7	94,4	
1969 1 ^{er} semestre	8,3	8,0	+0,3	0,3	3,0	2,9	+0,1	9,2	11,4	12,4	-1,0	5,3	4,6	19,1	16,3	2,8	54,7	53,8	
2 ^e semestre	9,0	8,6	+0,4	0,3	3,6	3,8	-0,2	13,5	16,2	14,4	+1,8	4,2	3,8	20,6	18,5	2,1	62,4	62,9	
Année	17,3	16,6	+0,7	0,6	6,6	6,7	-0,1	22,7	27,6	26,8	+0,8	9,5	8,4	39,7	34,8	4,9	117,1	116,7	
																			116,7

1 Cette rubrique ne comprend, en recettes et en dépenses, qu'une partie des frets et assurances payés pour le transport des marchandises. L'autre partie n'a pu être dissociée des exportations ou importations auxquelles elle se rapporte et est donc englobée dans les recettes et dépenses de la rubrique 1.11 « Exportations et importations » (cf. note 1 du tableau III).

2 Chiffres compris avec les frets.

luxembourgeoises qui auraient normalement dû être déduits des recettes au titre de la rubrique 1.11 « Exportations et importations ».

Les recettes au titre de ces rubriques ne comprennent qu'une partie des frets et assurances perçus pour le transport des exportations; l'autre partie n'a pu être isolée des exportations auxquelles elle se rapporte et se trouve incluse dans les recettes de la rubrique 1.11 « Exportations et importations ». Elles comprennent, par ailleurs, certains frets et assurances payés à des résidents à l'occasion d'importations de marchandises en U.E.B.L. qui auraient normalement dû être déduits des dépenses au titre de la rubrique 1.11 « Exportations et importations ».

Le boni enregistré à la rubrique « Frets » s'est contracté : il est revenu de 1,2 milliard en 1968 à 0,7 milliard en 1969.

Rubrique 1.5 « *Autres frais de transport* ».

Cette rubrique comprend tous les règlements afférents à des activités de transport autres que de marchandises (transport de personnes, frais de port et de douane, locations de navires, provisions de bord). La détérioration de son solde d'une année à l'autre reflète essentiellement l'accroissement des dépenses de transport de personnes.

Rubrique 1.6 « *Déplacements à l'étranger* ».

L'augmentation des dépenses du tourisme a été supérieure en 1969 à celle des recettes et le solde déficitaire s'est établi à 6,9 milliards, contre 6,2 milliards en 1968. Une statistique des nuitées d'étrangers en Belgique est donnée au tableau V.

Tableau V. **Nombre de nuitées des étrangers en Belgique** ¹
(milliers de nuitées)

Source : Institut National de Statistique.

Périodes	Pays de résidence habituelle							Total 2
	Royaume-Uni	France	Pays-Bas	République fédérale d'Allemagne	Suisse	Etats-Unis	Divers 2	
1964	1.412	1.292	982	682	65	358	918	5.709
1965	1.437	1.343	991	767	74	376	940	5.928
1966	1.409	1.279	1.089	859	73	405	996	6.110
1967	1.370	1.316	1.264	869	69	477	1.014	6.379
1968	1.178	1.216	1.378	859	72	424	978	6.105
1969	1.190	1.072	1.609	915	75	464	1.052	6.377

¹ Y compris les nuitées de camping.

² Non compris le Grand-Duché de Luxembourg.

Rubrique 1.7 « *Revenus d'investissements* ».

Il convient de souligner ici que les recettes et dépenses à ce titre sont affectées par des mouvements de fonds qui ne sont pas nécessairement liés directement à ceux des revenus de placements ou d'investissements. Les dépenses ne représentent que la partie des revenus non réinvestie dans les entreprises dont ils émanent. Les recettes, quant à elles, ne comprennent que la partie des revenus de placements et investissements belges et luxembourgeois à l'étranger qui est rapatriée en U.E.B.L. sous des formes permettant d'identifier la nature de la transaction.

Les dépenses au titre des revenus d'investissements ont augmenté très nettement en 1969.

La progression des recettes a été moindre. L'augmentation des dépenses est liée à l'accroissement des revenus transférés par les étrangers propriétaires de capitaux investis ou placés dans l'économie belgo-luxembourgeoise; cet accroissement lui-même peut être mis en rapport, d'une part, avec l'extension des investissements directs opérés par des firmes étrangères au cours des dernières années et, d'autre part, avec une accélération des rapatriements de revenus par les investisseurs et placeurs étrangers.

Au surplus, l'augmentation, tant des recettes que des dépenses, provient sans doute pour une part non négligeable de l'intervention sans cesse accrue des banques de l'U.E.B.L. dans le marché des euro-monnaies.

Rubrique 1.8 « *Transactions des pouvoirs publics non comprises ailleurs* ».

Cette rubrique comprend, entre autres, en recettes, les dépenses courantes d'institutions européennes et internationales dont le siège se trouve actuellement en U.E.B.L. Les recettes au titre des transactions des pouvoirs publics non comprises ailleurs ont diminué de 1,1 milliard en 1969. Quant aux dépenses au titre de cette rubrique, elles se sont accrues

d'un même montant en raison principalement de la forte augmentation des dépenses militaires de l'U.E.B.L. en République fédérale d'Allemagne.

Rubrique 1.9 « *Autres* ».

Une ventilation de cette rubrique est donnée au tableau VI. L'accroissement des recettes et des dépenses au titre des sous-rubriques « Courages et commissions » et « Services divers »

Tableau VI. Rubrique 1.9 « Autres » des transactions sur services

(milliards de francs)

Périodes	Ouvriers frontaliers			Redevances pour films cinématographiques, brevets et droits d'auteur			Courtages et commissions			Primes et indemnités d'assurances 1			Services divers			Total		
	Recettes	Dépenses	Solde	Recettes	Dépenses	Solde	Recettes	Dépenses	Solde	Recettes	Dépenses	Solde	Recettes	Dépenses	Solde	Recettes	Dépenses	Solde
1964 Année .	5,0	1,0	+4,0	2,7	3,5	-0,8	8,1	6,0	+2,1	2,0	2,1	-0,1	4,7	5,4	-0,7	22,5	18,0	+4,5
1965 Année .	5,2	1,1	+4,1	3,1	4,5	-1,4	9,1	7,5	+1,6	2,5	2,5	...	5,6	4,5	+1,1	25,5	20,1	+5,4
1966 Année .	5,4	1,4	+4,0	3,5	5,4	-1,9	10,3	8,1	+2,2	2,4	2,8	-0,4	5,8	4,8	+1,0	27,4	22,5	+4,9
1967 Année .	5,9	1,6	+4,3	3,8	5,3	-1,5	12,0	10,3	+1,7	3,0	3,1	-0,1	6,4	5,1	+1,3	31,1	25,4	+5,7
1968 1 ^{er} sem.	2,8	0,9	+1,9	2,0	2,9	-0,9	6,4	5,3	+1,1	1,7	1,6	+0,1	3,6	3,0	+0,6	16,5	13,7	+2,8
2 ^e sem.	3,2	0,9	+2,3	2,4	3,2	-0,8	6,6	6,0	+0,6	2,1	2,0	+0,1	3,9	3,1	+0,8	18,2	15,2	+3,0
Année .	6,0	1,8	+4,2	4,4	6,1	-1,7	13,0	11,3	+1,7	3,8	3,6	+0,2	7,5	6,1	+1,4	34,7	28,9	+5,8
1969 1 ^{er} sem.	3,7	1,2	+2,5	2,4	3,2	-0,8	7,4	6,4	+1,0	1,5	2,0	-0,5	4,1	3,5	+0,6	19,1	16,3	+2,8
2 ^e sem.	3,5	1,5	+2,0	2,5	3,7	-1,2	7,8	6,9	+0,9	1,6	2,3	-0,7	5,2	4,1	+1,1	20,6	18,5	+2,1
Année .	7,2	2,7	+4,5	4,9	6,9	-2,0	15,2	13,3	+1,9	3,1	4,3	-1,2	9,3	7,6	+1,7	39,7	34,8	+4,9

1 A l'exclusion des assurances de transport de marchandises, des assurances-vie, des assurances de capitalisation et des assurances-crédit.

s'est poursuivi. On note, par ailleurs, un fléchissement des recettes et une progression des dépenses au titre de « primes et indemnités d'assurances ».

**Rubriques 2.1 et 2.2 « Transferts » :
Tableau VII.**

Rubrique 2.1 « *Transferts privés* ».

Les recettes nettes laissées par les transferts privés se sont réduites : les envois de fonds à l'étranger au titre de salaires et pensions se sont, en effet, accélérés.

On notera que cette rubrique comprend, en recettes, les rémunérations dont disposent, en Belgique, les Belges travaillant au Congo au titre de l'assistance technique. Quoique la majeure partie en ait été perçue en Belgique et n'ait pas fait l'objet d'un règlement financier en provenance du Congo, elles figurent cepen-

dant sous cette rubrique, étant donné la résidence étrangère des personnes qui ont été rémunérées.

Rubrique 2.2 « *Transferts de l'Etat* ».

Les dépenses de transferts de l'Etat comprennent notamment l'assistance technique de la Belgique à la République démocratique du Congo, telle la prise en charge d'une partie des traitements des techniciens belges qui prêtent leur concours à l'administration congolaise, la contribution de l'Etat à différentes institutions internationales et européennes et ses versements au Fonds européen de développement et au Fonds européen d'orientation et de garantie agricole de la Communauté Economique Européenne. Les sommes versées à ces Fonds ont été respectivement de 0,5 et 1,8 milliard en 1969, contre 0,4 et 1,4 milliard en 1968.

Tableau VII.

Rubriques 2.1 et 2.2 « Transferts »
(milliards de francs)

Périodes	2.1 Transferts privés			2.2 Transferts de l'Etat			Total		
	Recettes	Dépenses	Solde	Recettes	Dépenses	Solde	Recettes	Dépenses	Solde
1964 Année	6,6	3,6	+ 3,0	0,1	2,8	- 2,7	6,7	6,4	+ 0,3
1965 Année	7,0	4,5	+ 2,5	0,2	3,2	- 3,0	7,2	7,7	- 0,5
1966 Année	7,1	5,5	+ 1,6	0,3	3,8	- 3,5	7,4	9,3	- 1,9
1967 Année	7,8	6,3	+ 1,5	0,3	5,0	- 4,7	8,1	11,3	- 3,2
1968 1 ^{er} semestre	4,3	3,1	+ 1,2	0,2	3,0	- 2,8	4,5	6,1	- 1,6
2 ^e semestre	4,5	3,5	+ 1,0	0,2	2,8	- 2,6	4,7	6,3	- 1,6
Année	8,8	6,6	+ 2,2	0,4	5,8	- 5,4	9,2	12,4	- 3,2
1969 1 ^{er} semestre	4,5	3,7	+ 0,8	0,2	3,7	- 3,5	4,7	7,4	- 2,7
2 ^e semestre	4,4	4,7	- 0,3	0,3	3,1	- 2,8	4,7	7,8	- 3,1
Année	8,9	8,4	+ 0,5	0,5	6,8	- 6,3	9,4	15,2	- 5,8

Rubriques 3.1 et 3.2 « Mouvement des capitaux des pouvoirs publics » : Tableau VIII.

Rubrique 3.1 « Etat ».

Les sorties nettes de capitaux de l'Etat se sont élevées à 2,1 milliards en 1969, contre 3,2 milliards en 1968. La réduction de ces sor-

ties nettes résulte essentiellement d'une diminution des remboursements par l'Etat d'engagements à court terme envers l'étranger.

L'évolution des opérations en capital de l'Etat au titre des avoirs sur l'étranger couvre, en dépenses, des prêts d'un montant total de 0,4 milliard à l'Inde, la Turquie, l'Indonésie et le Pakistan, une souscription de 0,7 milliard au

Tableau VIII.

Rubriques 3.1 et 3.2 « Mouvement des capitaux des pouvoirs publics »
(milliards de francs)

	1964			1965			1966			1967			1968			1969				
	Recettes	Dépenses	Solde	Recettes	Dépenses	Solde	Recettes	Dépenses	Solde	Recettes	Dépenses	Solde	Recettes	Dépenses	Solde	Recettes	Dépenses	Solde		
3.1 Etat :																				
Engagements envers l'étranger :																				
A plus d'un an :																				
Emissions	3,9	+3,9	0,1	+0,1	3,3	+3,3	2,3	+2,3	2,5	+2,5	2,8	+2,8	3,4	+3,4	3,4	+3,4	3,4	+3,4		
Remboursements	3,3	-3,3	4,4	-4,4	7,1	-7,1	6,5	-6,5	3,4	-3,4	3,4	-3,4	3,4	-3,4	3,4	-3,4	3,4	-3,4		
A court terme ¹	1,6	1,7	-0,1	1,3	2,3	-1,0	1,7	0,1	+1,6	0,5	2,2	-1,7	0,6	2,6	-2,0	0,2	0,4	-0,2		
Avoirs sur l'étranger :																				
Prêts à long terme à des Etats étrangers et des organismes internationaux	0,1	-0,1	0,2	-0,2	0,1	0,1	0,1	0,2	-0,1	0,3	-0,3	0,4	-0,4	0,4	-0,4	0,4	-0,4	0,4	-0,4	
Participations	—	—	0,3	-0,3	0,3	-0,3	0,3	-0,3	0,3	-0,3	0,3	-0,3	0,3	-0,3	0,3	-0,3	0,3	-0,3	0,3	-0,3
Créances à court terme	—	—	—	—	—	—	—	—	—	—	—	—	—	—	—	—	—	—	—	
3.2 Autres pouvoirs publics :																				
Engagements envers l'étranger :																				
A plus d'un an :																				
Emissions	0,7	+0,7	0,5	+0,5	—	—	—	—	—	—	—	—	—	—	—	—	—	—	—	
Remboursements	—	—	0,2	-0,2	—	—	—	—	0,5	-0,5	0,2	-0,2	0,2	-0,2	0,2	-0,2	0,2	-0,2	0,2	-0,2
A court terme	0,3	+0,3	0,3	-0,3	—	—	—	—	—	—	—	—	—	—	—	—	—	—	—	
Avoirs sur l'étranger :																				
A plus d'un an	—	—	—	—	—	—	—	—	—	—	—	—	—	—	—	—	—	—	—	
A court terme	0,1	+0,1	—	—	—	—	—	—	—	—	—	—	—	—	—	—	—	—	—	

¹ Recettes et dépenses nettes pour les opérations avec un même organisme sur certificats de trésorerie belges libellés dans une même monnaie.

capital de l'Association Internationale de Développement et un versement de 0,2 milliard représentant le financement par le Trésor de la contrepartie du compte du Fonds Monétaire International auprès de la Banque (1).

Les émissions à plus d'un an de l'Etat ont atteint 2,8 milliards en 1969, dont 1,3 milliard de certificats de trésorerie libellés en marks allemands, souscrits par des banques belges et

placés par elles à l'étranger, deux emprunts en marks allemands de 1 milliard et de 0,4 milliard émis respectivement par l'Etat belge et l'Etat luxembourgeois et un emprunt de 0,1 milliard en marks allemands et en dollars des Etats-Unis du Fonds des Routes auprès de la Banque Européenne d'Investissement.

Les amortissements contractuels sur emprunts extérieurs se sont élevés à 2,1 milliards en 1969, dont 1,3 milliard en dollars des Etats-Unis. Les autres remboursements se sont élevés à 1,3 milliard, dont 1,1 milliard en dollars des Etats-Unis.

Le tableau IX donne une ventilation, par monnaie, des prêts, participations et emprunts de l'Etat à plus d'un an.

Il convient de rappeler ici que le mouvement des engagements de l'Etat envers l'étranger ne doit pas être confondu avec celui de la dette publique en monnaies étrangères. D'une part,

(1) Ce financement était, sous le régime antérieur à la loi du 9 juin 1969, assuré par la Banque. Celle-ci était subrogée dans la créance de l'Etat belge sur le Fonds Monétaire International pour la valeur nominale des versements effectués par la Banque au Fonds, à la décharge de l'Etat belge, en ce compris les francs belges maintenus par le Fonds en compte à la Banque. Le nouveau régime instauré par la loi précitée habilite la Banque à comptabiliser comme avoirs propres les droits que possède l'Etat belge « au titre de la partie de sa quote-part dans le Fonds qui excède les avoirs en francs belges de celui-ci ». Ces avoirs en francs belges ne peuvent dès lors plus être financés par la Banque et doivent donc être financés par le Trésor.

Tableau IX.

Ventilation, par monnaie, des prêts, participations et emprunts de l'Etat à plus d'un an
(milliards de francs)

Entrées de capital : + Sorties de capital : -	1964		1965		1966		1967		1968		1969	
	Prêts	Emprunts	Prêts. Participations	Emprunts	Prêts. Participations	Emprunts	Prêts. Participations	Emprunts	Prêts. Participations	Emprunts	Prêts. Participations	Emprunts
<i>Prélèvements :</i>												
Francs français	+ 0,1
Marks allemands	+ 1,9	...	+ 0,1	+ 0,9	...	+ 2,4	...	+ 2,8
Francs belges	- 0,1	...	- 0,4	...	- 0,4	...	- 0,5	...	- 0,3	...	- 1,3	...
Florins
Dollars américains	+ 2,0	- 0,1	+ 2,8	...	+ 1,2
Francs suisses	+ 0,1
Lires	+ 0,5	...	+ 0,1
Total ...	- 0,1	+ 3,9	- 0,5	+ 0,1	- 0,4	+ 3,3	- 0,5	+ 2,3	- 0,3	+ 2,5	- 1,3	+ 2,8
<i>Remboursements :</i>												
Marks allemands	- 0,6	+ 0,1	- 1,9	+ 0,1	- 1,9	...	- 0,8	...	- 0,2
Francs belges
Florins	- 0,3	...	- 0,3	...	- 0,4	...	- 0,2	...	- 0,2	...	- 0,2
Dollars américains	- 2,1	...	- 3,1	...	- 4,5	...	- 4,0	...	- 1,9	...	- 2,4
Livres sterling	- 0,1	...	- 0,1
Francs suisses	- 0,8	...	- 0,2	...	- 0,2	...	- 0,2	...	- 0,2	...	- 0,3
Dollars canadiens	- 0,1	...	- 0,1	...	- 0,1	...	- 0,1	...	- 0,1
Lires	- 0,1	...	- 0,2	...	- 0,2
Total	- 3,3	...	- 4,4	+ 0,1	- 7,1	+ 0,1	- 6,5	...	- 3,4	...	- 3,4
<i>Solde :</i>												
Francs français	+ 0,1
Marks allemands	+ 1,9	...	- 0,5	+ 0,1	- 1,9	+ 0,1	- 1,0	...	+ 1,6	...	+ 2,6
Francs belges	- 0,1	...	- 0,4	...	- 0,4	...	- 0,5	...	- 0,3	...	- 1,3	...
Florins	- 0,3	...	- 0,3	...	- 0,4	...	- 0,2	...	- 0,2	...	- 0,2
Dollars américains	- 0,1	- 0,1	- 3,1	...	- 1,7	...	- 2,8	...	- 1,9	...	- 2,4
Livres sterling	- 0,1	...	- 0,1
Francs suisses	- 0,8	...	- 0,2	...	- 0,2	...	- 0,2	...	- 0,1	...	- 0,3
Dollars canadiens	- 0,1	...	- 0,1	...	- 0,1	...	- 0,1	...	- 0,1
Lires	+ 0,5	- 0,2	...	- 0,2
Total ...	- 0,1	+ 0,6	- 0,5	- 4,3	- 0,3	- 3,8	- 0,4	- 4,2	- 0,3	- 0,9	- 1,3	- 0,6

Tableau X.

**Mouvement de la dette publique en monnaies étrangères
et mouvement des engagements de l'Etat envers l'étranger**

(milliards de francs)

	1964	1965	1966	1967	1968	1969
<i>Dette à plus d'un an :</i>						
Dette publique en monnaies étrangères	+ 0,3	- 2,9	- 0,9	- 2,1	- 0,5	- 2,0 ¹
Moins : Dette logée dans les banques belges	- (-0,3)	- (+1,4)	- (+2,9)	- (+2,1)	- (+0,6)	- (-1,0)
Dette publique en monnaies étrangères recensée dans la balance des paiements	+ 0,6	- 4,3	- 3,8	- 4,2	- 1,1	- 1,0
Dette publique en francs belges que l'on sait être logée à l'étranger
Divers	+ 0,2	+ 0,4
Engagements de l'Etat envers l'étranger	+ 0,6	- 4,3	- 3,8	- 4,2	- 0,9	- 0,6
<i>Dette à un an au plus :</i>						
Dette publique en monnaies étrangères	+ 1,0	- 2,6	+ 4,8	+ 7,7	- 0,4	+ 7,1 ¹
Moins : Dette logée dans les banques belges	- (+2,1)	- (-0,8)	- (+4,8)	- (+7,4)	- (-0,7)	- (+7,5)
Dette publique en monnaies étrangères recensée dans la balance des paiements	- 1,1	- 1,8	...	+ 0,3	+ 0,3	- 0,4
Dette publique en francs belges que l'on sait être logée à l'étranger ...	+ 1,1	+ 1,0	+ 1,6	- 2,0	- 2,3	+ 0,2
Divers	- 0,1	- 0,2
Engagements de l'Etat envers l'étranger	- 0,1	- 1,0	+ 1,6	- 1,7	- 2,0	- 0,2

¹ Après élimination de l'incidence de la réévaluation du mark allemand qui a entraîné une augmentation de 0,6 milliard de la dette à plus d'un an et de 0,1 milliard de la dette à un an au plus.

les engagements de l'Etat envers l'étranger comprennent la dette publique en francs belges que l'on sait être logée à l'étranger. D'autre part, la dette publique en monnaies étrangères ne représente pas, à due concurrence, un engagement de l'Etat envers l'étranger, car une partie de cette dette est logée dans les banques en Belgique. Le tableau X donne les montants qu'il faut ôter du/ou ajouter au mouvement de la dette publique en monnaies étrangères pour obtenir le mouvement des engagements de l'Etat envers l'étranger.

Rubrique 3.2 « *Autres pouvoirs publics* ».

En 1969, la Ville d'Anvers a effectué un remboursement de 0,2 milliard sur ses emprunts.

Rubriques 4.1 et 4.2 « Mouvement des capitaux des organismes publics d'exploitation et des intermédiaires financiers non monétaires du secteur public » : Tableau XI.

Rubrique 4.1 « *Organismes publics d'exploitation* ».

Les recettes de 1,2 milliard à plus d'un an au titre de cette rubrique représentent des emprunts émis par la Sabena et la Société Nationale des Chemins de fer belges; les dépenses de 0,4 milliard correspondent principalement à des remboursements effectués par les deux organismes précités.

Les entrées à court terme de 0,9 milliard représentent le produit de divers emprunts de la Sabena; la sortie de 0,1 milliard correspond

au remboursement d'un placement en call money de la Communauté Economique Européenne auprès de l'Office National du Dueroire.

Rubrique 4.2 « *Intermédiaires financiers non monétaires du secteur public* ».

Les entrées de 9,5 milliards à plus d'un an correspondent essentiellement à des emprunts

émis par la Société Nationale de Crédit à l'Industrie et par la Société Nationale du Logement, la sortie de 0,4 milliard représente un remboursement effectué par la Société Nationale de Crédit à l'Industrie.

Les dépenses à court terme de 1,1 milliard sont constituées principalement par des remboursements de prêts de call money de la Banque Nationale du Congo au Fonds des Rentes.

Tableau XI.

Rubriques 4.1 et 4.2 « Mouvement des capitaux des organismes publics d'exploitation et des intermédiaires financiers non monétaires du secteur public »

(milliards de francs)

	1964			1965			1966			1967			1968			1969		
	Recettes	Dépenses	Solde	Recettes	Dépenses	Solde	Recettes	Dépenses	Solde	Recettes	Dépenses	Solde	Recettes	Dépenses	Solde	Recettes	Dépenses	Solde
4.1. <i>Organismes publics d'exploitation :</i>																		
Engagements envers l'étranger :																		
A plus d'un an :																		
Emissions	0,4	...	+0,4	2,0	...	+2,0	0,9	...	+0,9	0,1	...	+0,1	1,2	...	+1,2
Remboursements	0,2	-0,2	...	0,3	-0,3	...	0,2	-0,2	...	1,3	-1,3	...	0,6	-0,6	...	0,4	-0,4
A court terme	0,1	...	+0,1	0,1	0,1	0,2	0,1	+0,1	0,9	0,1	+0,8
Avoirs sur l'étranger :																		
A plus d'un an
A court terme
4.2 <i>Intermédiaires financiers non monétaires du secteur public :</i>																		
Engagements envers l'étranger :																		
A plus d'un an :																		
Emissions	2,0	...	+2,0	0,2	...	+0,2	1,1	...	+1,1	2,9	...	+2,9	0,4	...	+0,4	9,5	...	+9,5
Remboursements	0,1	-0,1	...	0,1	-0,1	...	0,4	-0,4	...	1,3	-1,3	...	0,4	-0,4	...	0,4	-0,4
A court terme	0,5	0,2	+0,3	0,6	0,3	+0,3	0,9	0,6	+0,3	1,5	0,9	+0,6	1,3	1,5	-0,2	...	1,1	-1,1
Avoirs sur l'étranger :																		
A plus d'un an	0,2	-0,2
A court terme

Rubrique 4.3 « Mouvement des capitaux du secteur privé ».

Ces capitaux ont été répartis entre les investissements et placements belgo-luxembourgeois à l'étranger — rubrique 4.31 — et les investissements et placements étrangers en U.E.B.L. — rubrique 4.32. Les transactions dont la nature n'est pas précisée ont été groupées sous l'intitulé « Investissements et placements non ventilés » — rubrique 4.33; comme ces transactions peuvent être à la fois de tendance et d'ampleur très différentes d'une période à

l'autre et comme, suivant le cas, elles devraient, si l'on disposait d'informations statistiques plus détaillées, s'ajouter soit aux investissements et placements belgo-luxembourgeois à l'étranger, soit aux investissements et placements étrangers en U.E.B.L., l'évolution des chiffres de ces rubriques peut n'être pas tout à fait exacte. Il faut aussi noter que les entrées de capitaux en U.E.B.L. peuvent comprendre le rapatriement de revenus d'investissements ou encore le produit de certaines autres opérations lorsque l'origine des fonds n'a pu être précisée.

Rubrique 4.311 « *Investissements et placements belgo-luxembourgeois à l'étranger : Valeurs mobilières* » et rubrique 4.321 « *Investissements et placements étrangers en U.E.B.L. : Valeurs mobilières* ».

Antérieurement à 1965, des transactions en valeurs mobilières ont pu être isolées de l'ensemble des autres capitaux du secteur privé, grâce à des renseignements fournis volontairement par les principaux agents de change et banques. Les autres transactions en valeurs mobilières qui ne pouvaient pas être identifiées, restaient incluses dans la rubrique « *Autres mouvements de capitaux du secteur privé* ». Depuis 1965, toutes les opérations en valeurs mobilières qui sont effectuées par le canal de banques ou d'agents de change belges ou luxembourgeois, ont pu être isolées des autres mouvements de capitaux; il en résulte que les chiffres des transactions en valeurs mobilières pour les années 1965 à 1969 couvrent un ensemble plus vaste d'opérations et ne sont donc pas strictement comparables à ceux des années antérieures.

Rubrique 4.312 « *Investissements et placements belgo-luxembourgeois à l'étranger : Investissements directs* » et rubrique 4.322 « *Investissements et placements étrangers en U.E.B.L. : Investissements directs* ».

Ces rubriques comprennent les transferts nets de fonds auxquels ont donné lieu les constitutions ou liquidations de sociétés, les acquisitions ou cessions de participations dans les sociétés, ainsi que les octrois de prêts et d'avances ou les remboursements de ceux-ci.

Selon les principes du *Balance of Payments Manual*, tous les investissements destinés à créer ou accroître une forme d'intérêt permanent dans une entreprise doivent être considérés comme des investissements directs. L'investissement direct est donc caractérisé par le fait que l'investisseur jouit d'un certain contrôle sur la gestion de l'entreprise dans laquelle est effectué l'investissement. Les constitutions ou liquidations de sociétés ainsi que les acquisitions ou cessions de participations entrent indubitablement dans cette catégorie. En ce qui concerne les prêts, le schéma unique de balance des paiements adopté par le Fonds Monétaire International et l'Organisation de Coopération et de Développement

Economiques considère comme investissements directs ceux de ces prêts qui sont accordés à des entreprises dites « associées ». Les statistiques dont on dispose ne permettent toutefois pas d'établir cette distinction et tous les prêts ont, dès lors, été considérés comme des investissements directs.

Rubrique 6.1 « Refinancement en dehors des organismes monétaires de créances commerciales sur l'étranger ».

Les montants qui apparaissent à cette rubrique reflètent essentiellement les variations de l'encours des crédits bancaires à l'exportation financés en dehors des organismes monétaires (cf. Section 2, rubrique 1.11 « *Exportations et importations* », p. 769).

Rubrique 6.2 « Mouvement des avoirs extérieurs nets des organismes monétaires ».

L'encours et l'évolution des créances et engagements des organismes monétaires de l'Union Economique Belgo-Luxembourgeoise sur et envers l'étranger sont donnés au tableau XII par catégorie d'organismes.

A. 1.21 « Créances de la Banque Nationale de Belgique : Participation au F.M.I. ».

En 1969, l'encours de cette rubrique a diminué de 2,5 milliards, le Fonds Monétaire International ayant, par solde, reconstitué ses avoirs en francs belges pour un même montant. Au cours des neuf premiers mois, cet organisme a reçu des ressources en francs belges à concurrence de 6,8 milliards, dont 4,3 milliards au titre de remboursements en francs belges par divers pays ⁽¹⁾ et 2,3 milliards à la suite du tirage de la Belgique effectué à la fin de juillet sur la tranche or de la quote-part. Par contre, au dernier trimestre, le Fonds Monétaire International a prélevé 4,3 milliards sur ses avoirs en francs belges : le Fonds a mis 2,5 milliards de francs belges à la disposition de la République fédérale d'Allemagne; en outre, la Belgique a racheté des francs belges au Fonds.

(1) Principalement : Royaume-Uni : 2.550 millions; Colombie : 630 millions; Finlande : 350 millions; Inde : 295 millions; Chili : 115 millions.

Tableau XII.

**Créances et engagements des organismes monétaires
de l'Union Economique Belgo-Luxembourgeoise sur et envers l'étranger**

(milliards de francs)

	Encours à fin d'année							Mouvements de l'année					
	1963	1964	1965	1966	1967	1968	1969	1964	1965	1966	1967	1968	1969
A. Créances de :													
1. Banque Nationale de Belgique :													
1.1 Or	68,6	72,5	77,9	76,2	74,0	76,2	76,0	+ 3,9	+ 5,4	- 1,7	- 2,2	+ 2,2	- 0,2
1.2 F.M.I. :													
1.21 Participation	7,1	8,7	12,2	15,2	14,7	10,3	7,8	+ 1,6	+ 3,5	+ 3,0	- 0,5	- 4,4	- 2,5
1.22 Prêts ¹	—	1,5	3,4	3,4	1,9	5,0	...	+ 1,5	+ 1,9	...	- 1,5	+ 3,1	- 5,0
1.3 Obligations	0,1	0,1	0,1	0,1	0,1	- 0,1	...
1.4 Crédits d'avances, d'escompte et d'acceptation	4,1	4,3	6,7	7,6	8,0	14,2	9,8	+ 0,2	+ 2,4	+ 0,9	+ 0,4	+ 6,2	- 4,4
1.5 Créances sur l'U.E.P. ²	0,1	0,1	...	—	—	—	—	...	- 0,1	...	—	—	—
1.6 Autres :													
1.61 En monnaies étrangères	21,5	27,0	21,9	21,4	36,1	18,1	35,6	+ 5,5	- 5,1	- 0,5	+14,7	-18,0	+17,1 ⁵
1.62 En francs belges	1,5	1,5	1,5	1,5	3,0	0,1	+ 1,5	- 2,9	- 0,1
1.7 Total	103,0	115,7	123,7	125,4	137,8	123,9	129,2	+12,7	+ 8,0	+ 1,7	+12,4	-13,9	+ 4,9 ⁵
2. Organismes publics belges : crédits d'avances, d'escompte et d'acceptation	0,2	0,1	0,1	0,1	0,3	0,1	1,9	- 0,1	+ 0,2	- 0,2	+ 1,8
3. Banques belges et luxembourgeoises :													
3.1 Obligations	0,6	0,6	1,4	1,9	2,3	6,1	7,1	...	+ 0,8	+ 0,5	+ 0,4	+ 3,8	+ 1,0
3.2 Crédits d'avances, d'escompte et d'acceptation	9,8	12,7	17,8	19,7	22,1	33,1	44,2	+ 2,9	+ 5,1	+ 1,9	+ 2,4	+11,0	+11,1
3.3 Autres :													
3.31 En monnaies étrangères	20,9	29,5	34,8	51,5	63,0	96,6	156,1	+ 8,6	+ 5,3	+16,7	+11,5	+32,8 ⁴	+56,5 ⁵
3.32 En francs belges	1,7	2,3	2,5	2,5	3,5	5,6	7,0	+ 0,6	+ 0,2	...	+ 1,0	+ 2,0 ⁴	+ 1,4
3.4 Total	33,0	45,1	56,5	75,6	90,9	141,4	214,4	+12,1	+11,4	+19,1	+15,3	+49,6 ⁴	+70,0 ⁵
Total des créances des organismes moné- taires	136,2	160,9	180,3	201,1	229,0	265,4	345,5	+24,7	+19,4	+20,8	+27,9	+35,5⁴	+76,7⁵
B. Engagements de :													
1. Banque Nationale de Belgique :													
1.1 Envers le F.M.I.	0,2	0,2	0,2	0,2	0,2	0,2	0,2
1.2 Envers d'autres institutions offi- cielles ³	0,6	0,7	0,7	0,7	0,7	1,0	0,7	+ 0,1	+ 0,3	- 0,3
1.3 Autres :													
1.31 En monnaies étrangères
1.32 En francs belges
1.4 Total	0,8	0,9	0,9	0,9	0,9	1,2	0,9	+ 0,1	+ 0,3	- 0,3
2. Organismes publics belges :													
2.1 Envers des institutions officielles ³
2.2 Autres	3,1	2,8	2,3	1,2	1,1	0,6	0,4	- 0,3	- 0,5	- 1,1	- 0,1	- 0,5	- 0,2
2.3 Total	3,1	2,8	2,3	1,2	1,1	0,6	0,4	- 0,3	- 0,5	- 1,1	- 0,1	- 0,5	- 0,2
3. Banques belges et luxembourgeoises :													
3.1 En monnaies étrangères	34,6	47,4	58,6	82,3	96,4	133,9	203,6	+12,8	+11,2	+23,7	+14,1	+35,8 ⁴	+66,0 ⁵
3.2 En francs belges	14,6	16,0	17,4	20,9	25,2	29,6	25,6	+ 1,4	+ 1,4	+ 3,5	+ 4,3	+ 4,6 ⁴	- 4,0
3.3 Total	49,2	63,4	76,0	103,2	121,6	163,5	229,2	+14,2	+12,6	+27,2	+18,4	+40,4 ⁴	+62,0 ⁵
Total des engagements des organismes monétaires	53,1	67,1	79,2	105,3	123,6	165,3	230,5	+14,0	+12,1	+26,1	+18,3	+40,2⁴	+61,5⁵
C. Avoirs extérieurs nets des organismes monétaires de l'U.E.B.L. (A - B) ...	83,1	93,8	101,1	95,8	105,4	100,1	115,0	+10,7	+ 7,3	- 5,3	+ 9,6	- 4,7⁴	+15,2⁵

¹ Bons spéciaux du Trésor belge (Loi du 4 janvier 1963. Convention du 1er février 1963).

² Créances bilatéralisées sur les pays débiteurs, lors de la liquidation de l'U.E.P.

³ A l'exclusion des institutions internationales non monétaires.

⁴ L'évolution ne correspond pas à la différence entre les encours à fin d'année, en raison de rectifications statistiques en 1968.

⁵ Après élimination des mouvements résultant de l'incidence de la réévaluation du mark allemand.

Bien qu'ils s'accompagnent d'encaissements et de souscriptions de certificats de trésorerie belges par le Fonds, ces prélèvements et reconstitutions apparaissent dans la balance des paiements de l'U.E.B.L. comme des variations de créances de la Banque Nationale et non pas comme des mouvements de capitaux de l'Etat, du fait que, conformément aux dispositions légales et conventionnelles en vigueur, la Banque assure, pour compte et à la décharge de l'Etat, le financement des opérations avec le Fonds Monétaire International; elle supporte les remboursements de certificats de trésorerie détenus par le F.M.I. et reçoit, par ailleurs, le produit des souscriptions de certificats par le Fonds. Ce procédé de comptabilisation est conforme aux instructions de la troisième édition du *Balance of Payments Manual* qui considère toutes les opérations d'un pays avec le Fonds comme du ressort des organismes monétaires.

A. 1.22 « *Créances de la Banque Nationale de Belgique : Prêts au F.M.I.* ».

Sous cette rubrique apparaissent les créances en remboursement des prêts consentis par la Belgique au Fonds Monétaire International en exécution des Accords Généraux d'Emprunt, prêts dont la Banque assure le financement en souscrivant des certificats de trésorerie. L'encours de ces prêts a été complètement résorbé. Cette résorption a résulté du recouvrement, à la fin de juillet, de 3,5 milliards de crédits consentis antérieurement au Fonds et de remboursements, à concurrence de 1,5 milliard, effectués par le Royaume-Uni.

A. 1.61 « *Créances de la Banque Nationale de Belgique : Autres créances en monnaies étrangères* ».

Sous réserve des variations dues à l'action régulatrice que la Banque exerce sur le marché des changes, les créances en monnaies étrangères convertibles de la rubrique A. 1.61 ont pour contrepartie, dans le bilan de la Banque, des engagements de livrer à terme des devises, soit au Trésor pour couvrir les échéances prochaines de la dette en monnaies étrangères, soit à des banques belges ou étrangères en vertu d'opérations de swap. Ces engagements à terme, sous déduction de l'évolution des montants en monnaies étrangères à recevoir à terme, se sont accrus de 15,9 milliards.

A. 1.62 « *Créances de la Banque Nationale de Belgique : Autres créances en francs belges* », B. 1.2 « *Engagements de la Banque Nationale de Belgique : Envers d'autres institutions officielles* ».

Ces créances et engagements n'ont guère varié sur l'ensemble de l'année, mais ont accusé des fluctuations importantes à l'intérieur de celle-ci, en raison des opérations de swap avec la Federal Reserve Bank of New York. A la fin de décembre 1968, les engagements en francs belges de la Banque résultant de ces opérations s'élevaient à 0,4 milliard. Ils sont passés à 8,8 milliards à la fin de mai, pour se résorber entièrement au début d'août, la Banque les ayant remboursés essentiellement à l'aide du prélèvement de 5,8 milliards effectué à la fin de juillet sur ses avoirs auprès du Fonds Monétaire International (tirage sur la tranche or de la quote-part à concurrence de 2,3 milliards et recouvrement de 3,5 milliards de crédits consentis antérieurement au Fonds en exécution des Accords Généraux d'Emprunt). Vers le milieu d'août cependant, en raison des fortes tensions sur le marché réglementé des changes, les engagements précités de la Banque ont de nouveau fortement progressé, atteignant un maximum de 12,2 milliards. La situation s'est complètement retournée dans les derniers mois de l'année. La Banque a réduit progressivement ses engagements; à la fin d'octobre, ceux-ci étaient entièrement remboursés. A la fin de décembre, la Banque était créancière de 2,7 milliards. Cette créance est comprise dans les avoirs en monnaies étrangères convertibles de la rubrique A. 1.61.

A. 3.2 « *Crédits d'avances, d'escompte et d'acceptation des banques belges et luxembourgeoises* », A. 3.31 « *Autres créances des banques belges et luxembourgeoises : Créances en monnaies étrangères* », A. 3.32 « *Autres créances des banques belges et luxembourgeoises : Créances en francs belges* », B. 3.1 « *Engagements des banques belges et luxembourgeoises en monnaies étrangères* », et B. 3.2 « *Engagements des banques belges et luxembourgeoises en francs belges* ».

Les engagements et les avoirs bruts en monnaies étrangères ont les uns et les autres fortement progressé, notamment par suite du

développement des crédits de caisse en devises aux non-résidents; accordés en majeure partie à des firmes de standing international ou à leurs filiales, ces crédits ont essentiellement pour contrepartie des capitaux empruntés sur les marchés des euro-monnaies.

Par contre, les engagements en francs belges se sont réduits; les organismes officiels de la République démocratique du Congo, notamment, ont modifié la gestion de leurs réserves de change et, en vue d'en diversifier la composition, ont réduit leurs avoirs en francs belges.

SECTION 3

BALANCE GEOGRAPHIQUE DES PAIEMENTS DE L'U.E.B.L.

La ventilation géographique de la balance des paiements de l'U.E.B.L. des années antérieures à 1965 classait ensemble tous les pays appartenant à une même zone monétaire. Ce critère n'était pas conforme à celui qui a été retenu pour le schéma unique de balance régionale des paiements adopté par le Fonds Monétaire International et l'Organisation de Coopération et de Développement Economiques; il a été, pour cette raison, abandonné pour les balances régionales à partir de 1965. Celles-ci donnent donc une répartition par zones géographiques et non plus par zones monétaires. L'adoption de ce nouveau critère de ventilation a eu pour effet de rompre la continuité des séries statistiques disponibles en matière de balance géographique des paiements. Dès lors, les balances géographiques des années 1968 et 1969, qui figurent aux tableaux XIII et XIV, constituent une série nouvelle à laquelle on ne peut raccrocher les balances des années antérieures à 1965.

Le choix des zones géographiques est basé sur la ventilation prévue par le schéma unifié O.C.D.E. - F.M.I., mais on a isolé, en outre, certains pays qui présentent, pour la Belgique, un intérêt particulier : la République démocratique du Congo, le Rwanda et le Burundi.

Le critère utilisé pour ventiler géographiquement la balance des paiements de l'U.E.B.L. a été, en règle générale, le pays de résidence de l'étranger qui a reçu ou ordonné le paiement. Les opérations en billets de banque étrangers et en chèques de voyage étrangers sont toutefois ventilées selon le pays de la banque débitrice finale. Les paiements pour lesquels on ne disposait d'aucune indication valable concernant le pays de résidence des étrangers qui les avaient reçus ou ordonnés,

ont été groupés dans la colonne XIII « Opérations non ventilées ».

Il convient de souligner qu'en ce qui concerne les mouvements de capitaux, leur ventilation par zone, basée sur le pays de résidence de la personne qui a reçu ou ordonné le paiement, perd de plus en plus de sa signification au fur et à mesure de l'internationalisation des marchés financiers, le pays du donneur d'ordre ou du bénéficiaire n'étant pas nécessairement celui d'où proviennent ou celui où vont les fonds.

C'est ainsi que le déficit vis-à-vis des Etats-Unis au titre des « investissements et placements belgo-luxembourgeois à l'étranger : valeurs mobilières », en 1968 et 1969, ne signifie pas nécessairement que ce pays ait bénéficié d'un apport de fonds ni même que les résidents de l'U.E.B.L. aient souscrit des valeurs américaines à due concurrence. Il peut, en effet, avoir été influencé considérablement par le mode de versement des fonds récoltés à l'occasion de l'émission d'emprunts internationaux. Une réserve analogue vaut pour les autres placements et pour les investissements directs en raison, par exemple, des relations financières qui existent entre les différentes filiales d'une maison étrangère ou encore parce que les sociétés à portefeuille ont tendance à s'établir dans certains pays ayant un régime fiscal avantageux. La répartition géographique du mouvement des capitaux qui figure aux tableaux XIII et XIV, doit donc être interprétée avec beaucoup de circonspection, car elle ne constitue, au mieux, qu'une indication partielle sur l'origine ou la destination des capitaux. Lorsque la discordance entre l'origine ou la destination apparentes et l'origine ou la destination réelles des fonds était manifeste, comme dans le cas de transactions entre socié-

tés à portefeuille établies dans des pays refuges, on a préféré ne pas effectuer de répartition géographique et inclure ces capitaux dans la colonne XIII « Opérations non ventilées ».

Des détails sont donnés ci-après sur le mode de ventilation de la rubrique 6 « Total des recettes et des dépenses dont le solde correspond au mouvement des avoirs extérieurs nets des organismes monétaires ou au refinancement en dehors de ceux-ci de créances commerciales sur l'étranger ».

Rubrique 1.13 « Opérations d'arbitrage ».

Le chiffre de cette rubrique n'a pas été ventilé par zone géographique. En principe, le bénéfice résultant d'une transaction d'arbitrage peut être considéré comme étant réalisé vis-à-vis du pays qui a acheté la marchandise. Mais cette affectation suppose que l'on puisse dégager le bénéfice réalisé sur chaque vente, c'est-à-dire déduire des recettes brutes enregistrées par l'Institut Belgo-Luxembourgeois du Change le montant des marchandises achetées ainsi que des autres paiements effectués à l'étranger. En l'absence de renseignements de la sorte, on a repris la totalité des recettes nettes sur opérations d'arbitrage à la colonne XIII « Opérations non ventilées ».

Rubrique 3.1 « Mouvement des capitaux de l'Etat ».

Il n'a pas été possible de ventiler géographiquement la plupart des émissions et remboursements de certificats à court terme en monnaies étrangères souscrits à l'origine par des banques situées en U.E.B.L.; on les a, dès lors, répartis par monnaie. Les prélèvements et remboursements sur emprunts à plus d'un an ont été ventilés géographiquement, dans la

mesure où l'on connaissait le pays de résidence du premier souscripteur étranger; en outre, une ventilation, par monnaie, de ces opérations ainsi que des prêts et participations a été donnée au tableau IX.

Rubrique 5 « Règlements multilatéraux, erreurs et omissions ».

Les chiffres de cette rubrique sont calculés en faisant la différence entre le mouvement des avoirs extérieurs nets des organismes monétaires et le refinancement en dehors de ceux-ci de créances commerciales sur l'étranger (rubrique 6), d'une part, et le solde des transactions sur biens et services, des transferts et du mouvement des capitaux (rubriques 1 à 4), d'autre part.

Rubrique 6 « Total des recettes et des dépenses dont le solde correspond au mouvement des avoirs extérieurs nets des organismes monétaires ou au refinancement en dehors de ceux-ci de créances commerciales sur l'étranger ».

Pour chaque zone géographique, le solde de cette rubrique comprend non seulement l'augmentation (+) ou la diminution (—) des avoirs nets en francs belges sur cette zone et des avoirs nets dans des monnaies de ladite zone, mais aussi l'augmentation (+) ou la diminution (—) des avoirs en or de la Banque Nationale résultant des opérations sur or que cet organisme a effectuées avec les pays de la zone. Le solde figurant à la colonne XII « Institutions européennes et internationales » comprend la variation des créances de la Banque Nationale sur le Fonds Monétaire International survenue à la suite des opérations exposées à la page 779.

Tableau XIII.

(milliards de francs)

Balance géographique des paiements

	I. Etats-Unis			II. Canada			III. Royaume-Uni			IV. Pays membres de la C.E.E.			V. Espagne, Grèce, Turquie			VI. Autres pays européens membres de l'O.C.D.E.		
	Recettes	Dépenses	Solde	Recettes	Dépenses	Solde	Recettes	Dépenses	Solde	Recettes	Dépenses	Solde	Recettes	Dépenses	Solde	Recettes	Dépenses	Solde
1. Transactions sur biens et services :																		
1.1 Opérations sur marchandises :																		
1.11 Exportations et importations ¹ .	30,1	31,0	-0,9	2,1	2,9	-0,8	15,8	36,3	-20,5	203,6	185,6	+18,0	4,7	2,1	+2,6	22,8	26,0	-3,2
1.12 Travail à façon	0,8	0,2	+0,6	0,7	0,1	+0,6	8,4	2,1	+6,3	0,1	...	+0,1	1,0	0,2	+0,8
1.13 Opérations d'arbitrage (nettes) .	—	—	—	—	—	—	—	—	—	—	—	—	—	—	—	—	—	—
1.2 Or non monétaire	0,1	0,1	0,2	0,8	-0,6	0,3	0,4	-0,1	0,4	0,5	-0,1
1.3 Frets ²	2,5	1,8	+0,7	0,1	0,3	-0,2	1,4	1,4	...	8,6	7,0	+1,6	0,1	0,4	-0,3	1,1	2,0	-0,9
1.4 Assurances pour le transport de marchandises ²	0,2	0,1	+0,1	0,1	0,1	...	0,1	0,2	-0,1	0,1	0,1	...
1.5 Autres frais de transport	0,8	0,7	+0,1	0,1	...	+0,1	0,9	0,7	+0,2	2,7	3,4	-0,7	0,1	0,1	...	0,6	0,4	+0,2
1.6 Déplacements à l'étranger	3,4	1,9	+1,5	0,1	0,1	...	1,3	0,6	+0,7	5,1	9,9	-4,8	0,3	1,7	-1,4	2,1	4,8	-2,7
1.7 Revenus d'investissements	5,1	4,3	+0,8	0,2	0,1	+0,1	1,9	1,6	+0,3	5,8	6,1	-0,3	0,2	0,1	+0,1	1,6	3,7	-2,1
1.8 Transactions des pouvoirs publics non comprises ailleurs	1,3	1,1	+0,2	0,2	0,1	+0,1	0,8	0,1	+0,7	1,6	5,4	-3,8	0,1	...	+0,1	0,1	0,1	...
1.9 Autres :																		
1.91 Ouvriers frontaliers	—	—	—	—	—	—	—	—	—	6,0	1,8	+4,2	—	—	—	—	—	—
1.92 Autres	4,8	4,1	+0,7	0,2	0,1	+0,1	2,5	2,5	...	14,1	13,8	+0,3	0,4	0,6	-0,2	3,0	4,3	-1,3
Total 1 ...	49,1	45,3	+3,8	3,0	3,6	-0,6	25,6	44,2	-18,6	256,3	235,7	+20,6	6,0	5,0	+1,0	32,8	42,1	-9,3
2. Transferts :																		
2.1 Transferts privés	1,3	0,7	+0,6	0,1	0,1	...	0,4	0,3	+0,1	0,8	2,4	-1,6	0,1	0,9	-0,8	0,5	0,6	-0,1
2.2 Transferts de l'Etat	0,3	0,9	-0,6	0,1	...	+0,1
Total 2 ...	1,3	0,7	+0,6	0,1	0,1	...	0,4	0,3	+0,1	1,1	3,3	-2,2	0,1	0,9	-0,8	0,6	0,6	...
3. Mouvement des capitaux des pouvoirs publics :																		
3.1 Etat :																		
3.11 Engagements :																		
3.111 Amortissements contract.	—	0,8	-0,8	—	0,1	-0,1	—	—	0,4	-0,4	—	—	0,2	-0,2
3.112 Autres opérations	2,7	-2,7	2,1	0,7	+1,4	0,4	...	+0,4
3.12 Avoirs	0,1	-0,1
3.2 Autres pouvoirs publics :																		
3.21 Engagements	0,2	-0,2
3.22 Avoirs
Total 3	3,7	-3,7	...	0,1	-0,1	2,1	1,1	+1,0	...	0,1	-0,1	0,4	0,2	+0,2
4. Mouvement des capitaux des entreprises et particuliers :																		
4.1 Organismes publics d'exploitation	0,2	-0,2	0,2	-0,2	0,1	0,2	-0,1	0,1	0,1	...
4.2 Intermédiaires financiers non monétaires du secteur public	0,4	0,4
4.3 Secteur privé :																		
4.31 Investissements et placements belgo-luxembourg. à l'étranger :																		
4.311 Valeurs mobilières (nettes)	—	9,4	-9,4	—	0,1	-0,1	—	2,6	-2,6	-0,1	-0,1	—	0,2	-0,2	...
4.312 Investissements directs ...	0,2	0,5	-0,3	0,5	0,2	+0,3	1,0	3,3	-2,3	...	0,3	-0,3	...	0,1	-0,1
4.313 Immeubles	0,1	0,1	0,4	1,1	-0,7	...	0,5	-0,5	0,1	0,2	-0,1
4.314 Autres (nets)	2,7	—	+2,7	...	—	...	—	0,2	-0,2	—	0,2	-0,2	-0,3	-0,3	—	0,4	-0,4	...
4.32 Investissements et placements étrangers en U.E.B.L. :																		
4.321 Valeurs mobilières (nettes)	—	0,2	-0,2	—	—	0,2	-0,2	...	—	—	0,2	-0,2	...
4.322 Investissements directs ...	5,3	0,1	+5,2	0,1	...	+0,1	1,0	...	+1,0	5,6	1,5	+4,1	0,1	...	+0,1	0,2	...	+0,2
4.323 Immeubles	0,3	0,4	-0,1	0,1	0,1	...
4.324 Autres (nets)	0,2	—	+0,2	...	—	...	—	—	0,1	-0,1	...	—	...	0,3	—	+0,3
4.33 Investissements et placements non ventilés	—	—	—	—	—	—	—	—	—	—	—	—	—	—	—	—	—	—
Total 4 ...	8,5	10,5	-2,0	0,1	0,1	...	1,5	0,8	+0,7	7,8	9,8	-2,0	0,1	1,2	-1,1	0,8	1,3	-0,5
5. Règlements multilatéraux, erreurs et omissions (nets)	—	4,7	-4,7	1,7	—	+1,7	24,1	—	+24,1	—	14,0	-14,0	1,0	—	+1,0	0,7	—	+0,7
6. Total des recettes et des dépenses (1 à 5) dont le solde correspond au mouvement des avoirs extérieurs nets des organismes monétaires ou au refinancement en dehors de ceux-ci de créances commerciales sur l'étranger	58,9	64,9	-6,0	4,9	3,9	+1,0	51,6	45,3	+6,3	267,3	263,9	+3,4	7,2	7,2	...	35,3	44,2	-8,9

¹ Pour une partie des exportations et importations, les chiffres sont c.i.f., c'est-à-dire qu'ils comprennent les frets et assurances pour le transport des marchandises.² Cette rubrique ne comprend, en recettes et en dépenses, qu'une partie des frets et assurances perçus ou payés pour le transport des marchandises. L'autre partie n'a pu être dissociée des exportations ou importations auxquelles elle se rapporte et est donc englobée dans les recettes et dépenses de la rubrique 1.11 « Exportations et importations (cf. note 1) ».

Union Economique Belgo-Luxembourgeoise en 1968

(milliards de francs)

VII. Japon			VIII. Australie, Nouvelle-Zélande, Rép. sud-africaine, Finlande			IX. Pays à commerce d'Etat			X. Rép. dém. du Congo, Rwanda, Burundi			XI. Autres pays			XII. Institutions européennes et internationales			XIII. Opérations non ventilées			Total		
Dépenses	Solde		Recettes	Dépenses	Solde	Recettes	Dépenses	Solde	Recettes	Dépenses	Solde	Recettes	Dépenses	Solde	Recettes	Dépenses	Solde	Recettes	Dépenses	Solde			
2,6	-0,8	3,4	6,0	-2,6	6,9	6,0	+0,9	4,8	14,3	-9,5	22,6	17,9	+4,7	318,6	330,7	-12,1			
...	...	0,1	...	+0,1	0,1	...	+0,1	0,1	...	+0,1	11,3	2,6	+ 8,7			
...	0,3	-0,3	3,4	...	+ 3,4			
...	...	0,1	0,1	...	0,4	0,2	+0,2	0,8	0,1	+0,7	0,3	0,9	-0,6	0,2	-0,2	1,0	2,3	- 1,3	
...	15,4	14,2	+ 1,2
...	0,5	0,5	...
...	0,1	+0,1	0,1	...	+0,1	0,4	...	+0,4	0,2	0,2	6,0	5,5	+ 0,5
...	0,1	0,1	...	0,1	-0,1	0,9	0,1	+0,8	0,4	0,6	-0,2	13,7	19,9	- 6,2
...	0,2	0,1	+0,1	0,1	...	+0,1	0,3	0,1	+0,2	0,5	0,8	-0,3	0,8	0,8	...	3,1	0,4	+2,7	19,8	18,1	+ 1,7
...	0,1	...	+0,1	0,1	0,2	-0,1	6,3	0,3	+6,0	10,6	7,3	+ 3,3
...	6,0	1,8	+ 4,2
2	0,1	+0,1	0,2	0,2	...	0,4	0,1	+0,3	2,0	0,3	+1,7	0,9	1,0	-0,1	28,7	27,1	+ 1,6
0	2,7	-0,7	4,2	6,5	-2,3	8,1	6,4	+1,7	9,2	15,2	-6,0	25,1	21,6	+3,5	7,1	1,1	+6,0	6,5	0,6	+5,9	435,0	430,0	+ 5,0
...	0,1	-0,1	5,3	0,4	+4,9	0,2	0,6	-0,4	0,1	0,5	-0,4	8,8	6,6	+ 2,2
...	1,7	-1,7	3,2	-3,2	0,4	5,8	- 5,4
...	0,1	-0,1	5,3	2,1	+3,2	0,2	0,6	-0,4	0,1	3,7	-3,6	9,2	12,4	- 3,2
...	0,6	-0,6	2,1	- 2,1
...	0,1	-0,1	0,6	0,4	+0,2	3,1	3,9	- 0,8
...	0,2	-0,2	0,3	- 0,3
...	0,2	- 0,2
...	0,1	-0,1	...	0,2	-0,2	0,6	1,0	-0,4	3,1	6,5	- 3,4
...	0,1	...	+0,1	0,3	0,7	- 0,4
...	1,2	1,2	0,1	0,3	-0,2	1,7	1,9	- 0,2
...	0,2	-0,2	...	0,9	-0,9	0,1	...	+0,1	0,1	13,5	-13,4
...	0,1	-0,1	...	0,1	-0,1	0,1	...	+0,1	0,1	0,6	-0,5	0,4	0,7	-0,3	2,3	5,9	- 3,6
...	0,1	...	+0,1	0,7	1,9	- 1,2
...	0,1	-0,1	2,7	1,2	+ 1,5
...	0,1	...	+0,1	0,1	0,6	- 0,5
...	...	+0,1	0,2	0,1	+0,1	1,1	...	+1,1	1,3	0,8	+0,5	15,0	2,5	+12,5
...	0,1	0,1	0,5	0,6	- 0,1
...	0,3	-0,3	...	0,1	-0,1	0,5	0,5	...
...
1	0,1	0,1	-0,1	1,5	1,2	+0,3	0,4	1,4	-1,0	1,3	1,3	...	1,8	1,5	+0,3	23,9	29,3	- 5,4
2	...	+1,2	2,5	...	+2,5	...	1,1	-1,1	1,0	...	+1,0	...	2,4	-2,4	...	2,6	-2,6	...	5,9	-5,9	32,2	30,7	+ 1,5
3	2,8	+0,5	6,7	6,7	...	8,1	7,5	+ 0,6	17,0	18,6	-1,6	25,7	26,2	-0,5	9,1	9,7	-0,6	8,3	8,0	+0,3	503,4	508,9	- 5,5

Tableau XIV.

(milliards de francs)

Balance géographique des paiements

	I. Etats-Unis			II. Canada			III. Royaume-Uni			IV. Pays membres de la C.E.E.			V. Espagne Grèce, Turquie			VI. Autres pays européens membres de l'O.C.D.E.		
	Recettes	Dépenses	Solde	Recettes	Dépenses	Solde	Recettes	Dépenses	Solde	Recettes	Dépenses	Solde	Recettes	Dépenses	Solde	Recettes	Dépenses	Solde
1. Transactions sur biens et services :																		
1.1 Opérations sur marchandises :																		
1.11 Exportations et importations ¹	28,8	34,5	- 5,7	2,4	3,0	- 0,6	15,9	39,0	- 23,1	258,9	225,3	+ 33,6	6,5	2,7	+ 3,8	30,5	30,6	- 0,1
1.12 Travail à façon	0,7	0,1	+ 0,6	0,8	0,2	+ 0,6	10,0	2,6	+ 7,4	0,2	...	+ 0,2	1,0	0,2	+ 0,8
1.13 Opérations d'arbitrage (nettes)	—	—	—	—	—	—	—	—	—	—	—	—	—	—	—	—	—	—
1.2 Or non monétaire	0,1	0,1	0,4	0,4	0,4	0,6	- 0,2
1.3 Frets ²	2,8	2,7	+ 0,1	0,1	0,3	- 0,2	1,3	1,5	- 0,2	9,9	8,2	+ 1,7	0,1	0,3	- 0,2	1,2	2,0	- 0,8
1.4 Assurances pour le transport de marchandises ²	0,2	0,1	+ 0,1	0,1	0,2	- 0,1	0,1	0,2	- 0,1	0,1	0,1	...
1.5 Autres frais de transport	0,9	0,8	+ 0,1	0,1	0,1	...	1,1	0,8	+ 0,3	2,8	3,9	- 1,1	0,1	0,2	- 0,1	0,7	0,7	...
1.6 Déplacements à l'étranger	4,1	2,6	+ 1,5	0,1	0,1	...	1,3	0,8	+ 0,5	5,6	9,6	- 4,0	0,4	2,2	- 1,8	2,7	6,1	- 3,4
1.7 Revenus d'investissements	6,1	5,4	+ 0,7	0,3	0,2	+ 0,1	3,6	2,7	+ 0,9	8,2	9,2	- 1,0	0,2	0,1	+ 0,1	1,9	5,8	- 3,9
1.8 Transactions des pouvoirs publics non comprises ailleurs	1,3	0,6	+ 0,7	0,1	0,1	...	0,8	0,2	+ 0,6	1,3	6,8	- 5,5	0,1	...	+ 0,1	0,1	0,1	...
1.9 Autres :																		
1.91 Ouvriers frontaliers	—	—	—	—	—	—	—	—	—	7,2	2,7	+ 4,5	—	—	—	—	—	—
1.92 Autres	6,3	5,6	+ 0,7	0,2	0,2	...	2,3	2,6	- 0,3	15,4	16,1	- 0,7	0,4	0,6	- 0,2	3,2	4,8	- 1,6
Total 1 ...	51,3	52,5	- 1,2	3,3	4,0	- 0,7	27,6	48,4	- 20,8	319,4	284,6	+ 34,8	8,0	6,1	+ 1,9	11,8	51,0	- 39,2
2. Transferts :																		
2.1 Transferts privés	1,3	1,0	+ 0,3	0,1	0,1	...	0,4	0,4	...	1,0	3,2	- 2,2	0,1	1,2	- 1,1	0,6	0,7	- 0,1
2.2 Transferts de l'Etat	0,1	0,1	0,3	1,2	- 0,9	0,1	0,1	...
Total 2 ...	1,4	1,1	+ 0,3	0,1	0,1	...	0,4	0,4	...	1,3	4,4	- 3,1	0,1	1,2	- 1,1	0,7	0,8	- 0,1
3. Mouvement des capitaux des pouvoirs publics :																		
3.1 Etat :																		
3.11 Engagements :																		
3.111 Amortissements contract. ..	—	0,8	- 0,8	—	0,1	- 0,1	—	—	0,4	- 0,4	—	—	0,2	- 0,2
3.112 Autres opérations	0,1	- 0,1	1,0	- 1,0	2,7	0,5	+ 2,2	0,1	- 0,1
3.12 Avoirs	0,1	- 0,1
3.2 Autres pouvoirs publics :																		
3.21 Engagements	0,2	- 0,2
3.22 Avoirs
Total 3	1,1	- 1,1	...	0,1	- 0,1	...	1,0	- 1,0	2,7	0,9	+ 1,8	...	0,1	- 0,1	...	0,3	- 0,3
4. Mouvement des capitaux des entreprises et particuliers :																		
4.1 Organismes publics d'exploitation ...	0,1	0,2	- 0,1	0,2	...	+ 0,2	1,1	0,1	+ 1,0	0,1	0,1	...
4.2 Intermédiaires financiers non monétaires du secteur public	0,1	0,2	- 0,1	8,5	...	+ 8,5	0,6	0,3	+ 0,3
4.3 Secteur privé :																		
4.31 Investissements et placements belgo-luxembourgeois à l'étranger :																		
4.311 Valeurs mobilières (nettes) ..	—	10,1	- 10,1	0,1	—	+ 0,1	—	1,2	- 1,2	—	3,4	- 3,4	—	0,1	- 0,1
4.312 Investissements directs ...	1,0	0,3	+ 0,7	0,3	0,6	- 0,3	2,5	3,7	- 1,2	...	0,2	- 0,2	0,1	0,1	...
4.313 Immeubles	0,1	0,2	- 0,1	0,6	1,0	- 0,4	...	0,6	- 0,6	0,1	0,2	- 0,1
4.314 Autres (nets)	6,5	—	+ 6,5	—	0,1	- 0,1	—	0,9	- 0,9	—	0,4	- 0,4	—	0,4	- 0,4	—	1,3	- 1,3
4.32 Investissements et placements étrangers en U.E.B.L. :																		
4.321 Valeurs mobilières (nettes)	—	...	—	—	0,4	- 0,4	—	0,8	- 0,8	—	—	...
4.322 Investissements directs ...	3,0	0,1	+ 2,9	0,1	0,1	...	1,7	...	+ 1,7	7,2	0,5	+ 6,7	0,1	...	+ 0,1
4.323 Immeubles	0,1	- 0,1	0,4	0,5	- 0,1	0,1	0,2	- 0,1
4.324 Autres (nets)	—	0,2	- 0,2	—	—	1,6	—	+ 1,6	—	0,2	—	+ 0,2
4.33 Investissements et placements non ventilés	—	—	—	—	—	—	—	—	—	—	—	—	—	—	—	—	—	—
Total 4 ...	10,8	11,4	- 0,6	0,2	0,2	...	2,2	3,1	- 0,9	21,9	10,4	+ 11,5	...	1,2	- 1,2	1,3	2,3	- 1,0
5. Règlements multilatéraux, erreurs et omissions (nets)	18,1	—	+ 18,1	—	0,5	- 0,5	22,8	—	+ 22,8	—	24,6	- 24,6	0,6	—	+ 0,6	0,3	—	+ 0,3
6. Total des recettes et des dépenses (1 à 5) dont le solde correspond au mouvement des avoirs extérieurs nets des organismes monétaires ou au refinancement en dehors de ceux-ci de créances commerciales sur l'étranger	81,6	66,1	+ 15,5	3,6	4,9	- 1,3	53,0	52,9	+ 0,1	345,3	324,9	+ 20,4	8,7	8,6	+ 0,1	44,1	54,4	- 10,3

¹ Pour une partie des exportations et importations, les chiffres sont c.i.f., c'est-à-dire qu'ils comprennent les frets et assurances pour le transport des marchandises.
² Cette rubrique ne comprend, en recettes et en dépenses, qu'une partie des frets et assurances perçus ou payés pour le transport des marchandises. L'autre partie n'a pu être dissociée des exportations ou importations auxquelles elle se rapporte et est donc englobée dans les recettes et dépenses de la rubrique 1.11 « Exportations et importations » (cf. note 1).

Union Economique Belgo-Luxembourgeoise en 1969

(milliards de francs)

VII. Japon			VIII. Australie, Nouvelle-Zélande, Rép. sud-africaine, Finlande			IX. Pays à commerce d'Etat			X. Rép.dém. du Congo, Rwanda, Burundi			XI. Autres pays			XII. Institutions européennes et internationales			XIII. Opérations non ventilées			Total		
Recettes	Dépenses	Solde	Recettes	Dépenses	Solde	Recettes	Dépenses	Solde	Recettes	Dépenses	Solde	Recettes	Dépenses	Solde	Recettes	Dépenses	Solde	Recettes	Dépenses	Solde	Recettes	Dépenses	Solde
2,6	3,6	- 1,0	4,1	8,2	- 4,1	6,6	6,9	- 0,3	5,8	18,1	-12,3	26,0	20,8	+ 5,2	388,1	392,7	- 4,6
...	0,1	...	+ 0,1	0,2	0,1	+ 0,1	13,0	3,2	+ 9,8
...	4,8	...	+ 4,8	4,8	...	+ 4,8
...	0,3	- 0,3	0,1	...	+ 0,1	1,0	1,4	- 0,4
0,1	0,1	...	0,2	0,1	+ 0,1	0,3	0,3	...	1,0	0,2	+ 0,8	0,3	0,9	- 0,6	17,3	16,6	+ 0,7
...	0,1	...	+ 0,1	...	0,1	- 0,1	0,6	0,7	- 0,1
...	0,2	...	+ 0,2	0,1	...	+ 0,1	0,4	...	+ 0,4	0,2	0,2	6,6	6,7	- 0,1
0,1	...	+ 0,1	0,1	0,1	...	0,1	0,1	...	0,7	0,1	+ 0,6	0,6	1,0	- 0,4	15,8	22,7	- 6,9
...	0,5	0,1	+ 0,4	0,1	...	+ 0,1	0,6	0,3	+ 0,3	0,7	1,1	- 0,4	1,1	0,9	+ 0,2	4,3	1,0	+ 3,3	27,6	26,8	+ 0,8
...	0,1	...	+ 0,1	0,1	0,1	...	0,1	0,1	...	5,5	0,4	+ 5,1	9,5	8,4	+ 1,1
...	7,2	2,7	+ 4,5
0,2	0,1	+ 0,1	0,2	0,2	...	0,7	0,1	+ 0,6	2,3	0,5	+ 1,8	1,2	1,2	0,1	0,1	...	32,5	32,1	+ 0,4
3,0	3,8	- 0,8	5,3	8,7	- 3,4	8,1	7,4	+ 0,7	11,0	19,6	- 8,6	29,3	25,5	+ 3,8	6,6	1,3	+ 5,3	9,3	1,1	+ 8,2	524,0	514,0	+10,0
...	0,1	- 0,1	...	0,1	- 0,1	4,8	0,3	+ 4,5	0,2	0,7	- 0,5	0,4	0,6	- 0,2	8,9	8,4	+ 0,5
...	1,9	- 1,9	3,5	- 3,5	0,5	6,8	- 6,3
...	0,1	- 0,1	...	0,1	- 0,1	4,8	2,2	+ 2,6	0,2	0,7	- 0,5	0,4	4,1	- 3,7	9,4	15,2	- 5,8
...	0,6	- 0,6	2,1	- 2,1
...	0,3	- 0,3	0,3	...	+ 0,3	3,0	1,7	+ 1,3
...	0,3	- 0,3	...	0,9	- 0,9	1,3	- 1,3
...	0,2	- 0,2
...	0,3	- 0,3	0,3	1,5	- 1,2	3,0	5,3	- 2,3
...	0,6	0,1	+ 0,5	2,1	0,5	+ 1,6
...	0,9	- 0,9	0,3	0,1	+ 0,2	9,5	1,5	+ 8,0
...	0,2	- 0,2	0,1	...	+ 0,1	0,3	- 0,3	0,3	...	+ 0,3	...	0,2	- 0,2	0,5	15,5	-15,0
...	0,2	- 0,2	...	0,1	- 0,1	0,3	0,3	...	0,5	...	+ 0,5	0,4	0,5	- 0,1	5,1	6,0	- 0,9
...	0,1	- 0,1	0,8	2,1	- 1,3
...	0,2	- 0,2	0,1	- 0,1	6,5	3,4	+ 3,1
...	0,1	...	+ 0,1	0,1	1,2	- 1,1
...	0,1	...	+ 0,1	0,4	...	+ 0,4	...	0,1	- 0,1	1,9	0,4	+ 1,5	14,5	1,2	+13,3
...	0,5	0,8	- 0,3
0,3	...	+ 0,3	0,3	...	+ 0,3	3,9	...	+ 3,9	6,3	0,2	+ 6,1
...
0,3	0,4	- 0,1	0,1	0,1	...	0,1	...	+ 0,1	...	0,9	- 0,9	1,1	0,9	+ 0,2	1,7	0,3	+ 1,4	6,2	1,2	+ 5,0	45,9	32,4	+13,5
0,2	...	+ 0,2	4,0	...	+ 4,0	...	0,6	- 0,6	7,5	...	+ 7,5	...	2,0	- 2,0	...	9,2	- 9,2	...	14,0	-14,0	53,5	50,9	+ 2,6
...
3,5	4,2	- 0,7	9,4	8,9	+ 0,5	8,2	8,1	+ 0,1	23,3	22,7	+ 0,6	30,6	29,4	+ 1,2	9,0	16,4	- 7,4	15,5	16,3	- 0,8	635,8	617,8	+18,0

SECTION 4

PRESENTATION DES DONNEES SUIVANT LE SCHEMA UNIFIE O.C.D.E.-F.M.I.

(milliards de francs)

	1964		1965		1966		1967		1968		1969		Réconciliation avec tableaux précédents										
	Crédit	Débit	Crédit	Débit	Crédit	Débit	Crédit	Débit	Crédit	Débit	Crédit	Débit											
A. Biens et services (1 à 8)																							
1. Marchandises :																							
1.1 Exportations et importations	230,5	239,2	253,6	256,2	266,4	283,0	283,3	287,2	318,6	330,7	388,1	392,7	III 1.11										
1.2 Autres opérat. sur marchand. (solde)	10,6	—	9,8	—	13,4	—	13,2	—	12,1	—	14,6	—	III 1.12 et 1.13										
2. Or non monétaire (net)	—	0,8	—	2,0	—	1,5	—	2,4	—	1,3	—	0,4	II 1.2										
3. Frets et assurances sur les transports internationaux de marchandises :																							
3.1 Frets	9,7	10,1	11,0	11,3	12,1	12,3	13,8	12,2	15,4	14,2	17,3	16,6	IV 1.3										
3.2 Assurances														0,3	0,4	0,5	0,6	0,5	0,5	0,5	0,6	0,7	IV 1.4
4. Autres transports :																							
4.1 Transports de voyageurs	4,7	3,7	5,0	3,9	4,8	4,4	5,5	4,9	6,0	5,5	6,6	6,7	IV 1.5										
4.2 Transports divers														10,0	14,1	11,5	16,0	12,1	18,5	13,7	19,9	15,8	22,7
5. Tourisme et voyages	8,7	12,1	10,0	14,1	11,5	16,0	12,1	18,5	13,7	19,9	15,8	22,7	IV 1.6										
6. Revenus d'investissements :																							
6.1 Revenus d'investis. directs privés ...	10,2	11,1	12,4	11,8	15,2	14,1	16,4	15,2	19,8	18,1	27,6	26,8	IV 1.7										
6.2 Autres revenus d'investis. privés ...																							
6.3 Autres revenus d'investis. publics ...																							
7. Transactions gouvernement. non compri- ses ailleurs :																							
7.1 Militaires	5,6	7,9	6,0	5,7	6,3	6,1	9,8	6,1	10,6	7,3	9,5	8,4	IV 1.8										
7.2 Autres																							
8. Autres services :																							
8.1 Assurances autres que sur marchand.	2,0	2,1	2,5	2,5	2,4	2,8	3,0	3,1	3,8	3,6	3,1	4,3	VI										
8.2 Revenus du travail	5,0	1,0	5,2	1,1	5,4	1,4	5,9	1,6	6,0	1,8	7,2	2,7	VI										
8.3 Services divers	15,5	14,9	17,8	16,5	19,6	18,3	22,2	20,7	24,9	23,5	29,4	27,8	VI										
B. Transferts (9 et 10)																							
9. Secteur privé :																							
9.1 Remises d'émigrants	6,6	3,6	7,0	4,5	7,1	5,5	7,8	6,3	8,8	6,6	8,9	8,4	VII 2.1										
9.2 Autres transferts privés																							
10. Etat	0,1	2,8	0,2	3,2	0,3	3,8	0,3	5,0	0,4	5,8	0,5	6,8	VII 2.2										
C. Capitaux et or monétaire (11 à 16)																							
11. Capitaux privés à long terme (y compris la totalité des investissements directs) :																							
11.1 Investissements directs ¹	—	—	0,4	2,4	8,2	1,1	1,6	2,0	10,0	3,0	2,4	5,0	13,4	1,9	2,3	5,9	15,0	2,5	5,1	6,0	14,5	1,2	II 4.312 et 4.322
11.2 Autres actions ordinaires	1,3	0,1	2,1	0,5	6,5	0,2	5,3	2,8	13,4	0,5	15,0	1,1	II 4.311 et 4.321										
11.3 Autres valeurs mobilières																							
11.4 Autres crédits commerciaux	—	—	—	—	—	—	—	—	—	—	—	—	—										
11.5 Autres capitaux et engagements	5,6	14,5	5,1	8,3	3,7	1,0	0,8	0,5	2,5	3,9	1,4	0,6	1,8	2,0	4,0	2,2	2,0	2,0	1,7	2,1	II 4.313, 14.23, 24.		

que les investissements directs) :														
12.1 Crédits commerciaux	1,2	...	1,1	...	2,7	...	0,8	...	2,8	...	II 6.1	
12.2 Autres avoirs et engagements	0,6	0,2	0,6	0,3	1,0	0,7	1,5	0,9	1,5	1,6	0,9	1,2	XI	
13. Autorités locales :														
13.1 Avoirs et engagements à long terme	0,7	...	0,5	0,2	0,5	...	0,2	...	0,2	...	VIII	
13.2 Avoirs et engagements à court terme	0,1	0,3	0,3	VIII	
14. Etat :														
14.1 Emissions et remboursements à long terme à l'étranger	3,9	3,3	0,1	4,4	...	3,3	7,1	...	2,3	6,5	...	VIII	
14.2 Autres valeurs mobil. à long terme	2,5	3,4	...	VIII	
14.3 Prêts à long terme entre Etats ...	0,1	...	0,2	...	0,1	0,1	...	0,1	0,2	...	0,3	...	VIII	
14.4 Autres prêts à long terme	VIII	
14.5 Autres avoirs et engag. à long terme	0,3	...	0,3	...	0,3	...	0,3	...	0,9	...	VIII	
14.6 Avoirs et engagements à court terme	1,6	1,7	1,3	2,3	1,7	0,1	0,5	2,2	0,6	2,6	0,2	0,4	VIII	
15. Institutions monétaires centrales :														
15.1 Position au F.M.I.	3,1	...	5,4	...	3,0	...	2,0	...	1,3	...	7,5	...	XII A 1.2 et B 1.1	
15.2 Or	3,9	...	5,4	...	1,7	...	2,2	...	2,2	...	0,2	...	XII A 1.1	
15.3 Autres avoirs librement utilisables ..	5,5	...	5,1	...	0,5	...	16,2	...	20,9	...	0,1	17,1	XII A 1.6	
15.4 Autres réserves		
15.5 Engag. envers des instit. officielles ..	0,1	0,3	0,3	XII B 1.2	
15.6 Autres prêts à long terme		
15.7 Autres prêts à court terme	0,2	...	2,4	...	0,9	...	0,4	...	6,2	...	4,4	...	XII A 1.4	
15.8 Autres avoirs et engagements à l'égard de l'étranger	0,1	0,1	XII A 1.3 et 1.5 B 1.3	
16. Autres institutions monétaires :														
16.1 Or		
16.2 Autres avoirs librement utilisables ..	9,2	...	5,5	...	16,7	...	12,5	...	34,8	...	57,9	...	XII A 3.3	
16.3 Engag. envers des instit. officielles		
16.4 Autres prêts à long terme	0,1	2,9	5,1	...	1,9	...	2,6	...	0,2	11,0	...	12,9	XII A 2 et A 3.2	
16.5 Autres prêts à court terme		
16.6 Autres avoirs et engagements à l'égard de l'étranger	14,2	0,3	0,8	12,6	0,5	0,5	27,2	1,1	0,4	18,4	0,1	3,8	XII A 3.1 B 2 et B 3	

	Crédit	Débit	Crédit	Débit	Crédit	Débit	Crédit	Débit	Crédit	Débit	Crédit	Débit	
D. Récapitulation (17 à 24)													
17. Biens et services (1 à 8)	302,5	302,9	333,6	325,5	357,6	360,5	385,7	372,4	431,4	426,4	519,8	509,8	
18. Transferts (9 et 10)	6,7	6,4	7,2	7,7	7,4	9,3	8,1	11,3	9,2	12,4	9,4	15,2	
19. Avoirs sur l'étranger et or mon. (11 à 16, à l'actif)	—	31,6	—	26,5	—	28,9	—	39,1	—	51,7	—	94,9	
20. Engag. envers l'étr. (11 à 16, au passif)	30,2	—	17,4	—	32,8	—	27,8	—	48,4	—	88,1	—	
20bis. Non ventilé	1,0	...	0,8	...	0,6	...	0,3	
21. Corrections apport. à la ventil. régionale	—	—	—	—	—	—	—	—	—	—	—	—	
22. Règlements multilatéraux	—	—	—	—	—	—	—	—	—	—	—	—	
23. Solde de l'ensemble des opérations comptables (17 à 22)	0,5	...	0,7	...	0,3	...	0,9	...	1,5	...	2,6	
24. Erreurs et omissions, nettes	0,5	...	0,7	...	0,3	...	0,9	...	1,5	...	2,6	...	

¹ En 1964, les investissements directs n'ont pas pu être isolés; ils sont inclus dans la rubrique 11.5 « Autres avoirs et engagements ».

BIBLIOGRAPHIE RELATIVE AUX PROBLEMES ECONOMIQUES ET FINANCIERS INTERESSANT LA BELGIQUE

Le lecteur trouvera ci-dessous une bibliographie qui fait suite à celle qui a été publiée dans le *Bulletin* de mai 1970. Il y a lieu de remarquer que cette bibliographie ne reprend pas les rapports des différentes institutions ni les sources statistiques.

2. INSTITUTIONS MONETAIRES

Les moyens d'action des intermédiaires financiers. (*Bulletin économique de la Société Générale de Banque, Bruxelles, IX, n° 92, avril 1970, pp. 4-6.*)

MAES M., Een statistische benadering van het verband tussen bankactiviteit en algemene onkosten. (*Revue de la Banque, Bruxelles, XXXIV, n° 3, 1970, pp. 195-244.*)

3. INTERMEDIAIRES FINANCIERS NON MONETAIRES

MAES J., Les clubs d'investissement en Belgique. (*Revue pratique des Questions Commerciales et Economiques, Liège, n° 250, mars 1970, pp. 9-13.*)

VANDEPUTTE R., Belgian S.N.C.I. Helps American Firms Obtain Business Loans. (*Belgian Trade Review, New York, XXV, n° 4, avril 1970, pp. 23-24.*)

4. FINANCES PUBLIQUES

BEIRENS J.R.C., Belgium - T.V.A. The Rendering of Services as a Subject of Taxation. (*Bulletin for International Fiscal Documentation, Amsterdam, XXIV, n° 4, avril 1970, pp. 152-158.*)

BRUYNINCKX H. et autres, Le planning-programming-budgeting system et son introduction dans l'administration de l'Etat. (*Institut Administration-Université, Bruxelles, 1969, 136 p.*)

de MOFFARTS d'HOUCHEENEE S., L'application de la T.V.A. aux apports en société et, en particulier, aux fusions et scissions de sociétés et aux apports de branches d'activité. (*Journal pratique de Droit fiscal et financier, Bruxelles, XLIII, n°s 10-11, octobre-novembre 1969, pp. 289-298.*)

Les finances de l'Etat en 1968. (*Bulletin de Documentation du Ministère des Finances, Bruxelles, n° 2, février 1970, pp. 5-105.*)

SIEBENS H., Latente belastingen in de jaarrekening van de Belgische naamloze vennootschappen. (*Economisch en Sociaal Tijdschrift, Anvers, XXIV, n° 2, avril 1970, pp. 123-146.*)

THIRY E., La taxe sur la valeur ajoutée (II). (*Revue belge des Sciences commerciales, Bruxelles, XLIV, n°s 9-10, septembre-octobre 1969, pp. 397-418.*)

VAN HOUTTE J., P.P.B.S. « Planning, Programming, Budgeting System » - instrument ou panacée dans la gestion des finances publiques. (*Revue de la Société d'Etude et d'Expansion, Liège, LXIX, n° 239, janvier-février 1970, pp. 109-119.*)

5. REVENU NATIONAL — EPARGNE — INVESTISSEMENTS — CONSOMMATION

Bilans combinés des sociétés privées hypothécaires, d'épargne et de capitalisation. (*Bulletin de Statistique, Bruxelles, LVI, n° 4, avril 1970, pp. 353-361.*)

COBBAUT R., La politique de dividende des entreprises belges et américaines 1946-1965. (Collection du Centre de Recherches en Gestion Financière). (*La Renaissance du Livre, Bruxelles, 1969, 286 p.*)

DETREZ R., Epargne-Logement. (*Bulletin du C.E.P.I., Bruxelles, XV, n° 2, mars-avril 1970, pp. 5-13.*)

La politique de dividende des entreprises. (*Bulletin économique de la Société Générale de Banque, Bruxelles, IX, n° 92, avril 1970, pp. 1-4.*)

Les investissements industriels en 1968. (*Bulletin de Statistique, Bruxelles, LVI, n° 3, mars 1970, pp. 238-267.*)

L'insuffisance des investissements chimiques en Wallonie. (*Bulletin économique du Haut-naut, Mons, II, n° 6, avril 1970, pp. 37-40.*)

RENARD R., Niveau de vie des familles ouvrières selon le nombre d'enfants. (*Population et Famille, Bruxelles, n° 19, décembre 1969, pp. 63-112.*)

SERVAIS J.M., Réflexions à propos du « Défi Américain ». (*Revue des Sciences économiques, Liège, XL, n° 161, mars 1970, pp. 35-55.*)

6. DEMOGRAPHIE

ANDRE R. et ROUSSIEAU J.-P., Analyse démographique de l'arrondissement de Nivelles. (*Revue de l'Institut de Sociologie, Bruxelles, n° 4, 1969, pp. 761-786.*)

Aspects de la démographie de Belgique. Population et logement en Wallonie. (*Fondation C. Plisnier, Bruxelles, 1969, 66 p.*)

7. PRIX ET SALAIRES

LANGASKENS Y., Le contexte « ex ante » et « ex post » de l'évolution des prix d'après les enquêtes de conjoncture. (*Revue des Sciences économiques, Liège, XLV, n° 161, mars 1970, pp. 13-32.*)

8. EMPLOI ET CHOMAGE

de BISEAU de HAUTEVILLE C.C., Les lois des contrats de travail et d'emploi; loi du 21 novembre 1969; commentaire législatif. (*Bruylant, Bruxelles, 1970, 181 p.*)

de FALLEUR R., L'inactivité masculine aux âges adultes. (*Bulletin économique du Hainaut, Mons, II, n° 6, avril 1970, pp. 26-31.*)

HENRARD M., Le contrat d'emploi; loi du 21 novembre 1969; commentaires. (*Centre de Documentation du Barreau, Bruxelles, 1970, 46 p.*)

HENRARD M. et SERWEYTENS DE MERCX Ch., De arbeidsovereenkomst voor bedienden; commentaar op de wet van 21 november 1969. (*Documentatiecentrum van de Balie, Bruxelles, 1970, 52 p.*)

MARTIN V., Les centres d'orientation pour jeunes chômeurs. (*Revue du Travail, Bruxelles, LXXI, n° 2, février 1970, pp. 199-219.*)

ROEMEN A., Commentaire de la loi du 21 novembre 1969 modifiant la législation sur les contrats de louage de travail (Moniteur belge du 9 janvier 1970). (*Revue du Travail, Bruxelles, LXXI, n° 1, janvier 1970, pp. 1-79.*)

10. SITUATION ET POLITIQUE ECONOMIQUES

DAVIN L., La situation économique d'aujourd'hui en Belgique. (*Revue des Sciences économiques, Liège, XLV, n° 161, mars 1970, pp. 3-11.*)

DE CORT R., Les instruments de la politique économique régionale en Belgique. (*Reflète et Perspectives de la Vie économique, Bruxelles, IX, n° 2, avril 1970, pp. 95-105.*)

De vestigingsmogelijkheden in de provincie Antwerpen op uitgeruste industrieterreinen. (*E.R.A. Berichten, Anvers, XII, n° 4, 4^e trimestre 1969, pp. 163-167.*)

JANSSEN J., La reconversion économique dans l'optique du progrès social. (*Reflète et Perspectives de la Vie économique, Bruxelles, IX, n° 2, avril 1970, pp. 107-116.*)

KINSBERGEN A., Economische krachtlijnen in het arrondissement Antwerpen. (*Economisch en Sociaal Tijdschrift, Anvers, XXIV, n° 2, avril 1970, pp. 113-122.*)

NEESEN V., Reconversion et expansion dans le Limbourg belge. (*Reflète et Perspectives de la Vie économique, Bruxelles, IX, n° 2, avril 1970, pp. 157-163.*)

STIEVENART R., Quelques réflexions sur l'économie hennuyère. (*Reflète et Perspectives de la Vie économique, Bruxelles, IX, n° 2, avril 1970, pp. 151-155.*)

VLERICK A.J., Problèmes de reconversion et politique économique. (*Reflète et Perspectives de la Vie économique, Bruxelles, IX, n° 2, avril 1970, pp. 83-93.*)

VLERICK A., Toepassing van de expansiewetgeving in het Vlaamse landsgedeelte. (*E.R.A. Berichten, Anvers, XII, n° 4, 4^e trimestre 1969, pp. 183-185.*)

11. INDUSTRIE — AGRICULTURE — PECHE

HATRY P., Les réponses de l'industrie aux défis de la société moderne. (*Meunerie belge, Bruxelles, LXVI, n° 73, avril 1970, pp. 7-24.*)

La culture des azalées en Belgique. (*Bulletin hebdomadaire de la Kredietbank, Bruxelles, XXV, n° 17, 24 avril 1970, pp. 173-177.*)

12. RECHERCHE SCIENTIFIQUE

PLUMAT E., L'innovation dans les techniques et les produits. Voies d'accès des petites et moyennes entreprises à la recherche et au développement. (*Bulletin économique du Hainaut, Mons, II, n° 6, avril 1970, pp. 22-25.*)

13. TRANSPORTS

DEBOES G., Evolution de la navigation intérieure de 1960 à 1968. (*Bulletin de Statistique, Bruxelles, LVI, n° 4, avril 1970, pp. 338-352.*)

Le transport routier en Belgique. (*Echos des Communications, Bruxelles, XIII, n° 1, avril 1970, pp. 5-56.*)

15. COMMERCE EXTERIEUR

DAENEN J., Le commerce extérieur de l'Union Economique Belgo-Luxembourgeoise en 1969 (2^e partie). (*Bulletin de Statistique, Bruxelles, LVI, n° 3, mars 1970, pp. 229-236.*)

16. TRANSACTIONS FINANCIERES INTERNATIONALES

ALIBER R.Z., Choices for the Dollar. Costs and Benefits of Possible Approaches to the Balance-of-Payments Problem (Planning Pamphlet, 127). (*National Planning Association, Washington, 1969, V+54 p.*)

ANDRE P., Problèmes actuels posés par les marchés des euro-monnaies. (*Conférences du Centre d'Etudes bancaires et financières, Impresor, Bruxelles, cahier n° 159, 1970, 36 p.*)

- BOCHUD Fr., Zahlungsbilanz und Währungsreserven. (*Veröffentlichungen der List Gesellschaft, Reihe B : Studien zur Oekonomie der Gegenwart, Kyklos, Bâle, 1970, IX + 151 p.*)
- BURGESS W.R., SDRs : The New Supplement to Gold. (*Banking, New York, LXII, n° 5, novembre 1969, pp. 39-42.*)
- EINZIG P., The Euro-Dollar System. 4th Edition. (*Macmillan, Londres, 1970, XVIII + 208 p.*)
- GARDNER R.N., Sterling-Dollar Diplomacy; the Origins and the Prospects of our International Economic Order. (*McGraw-Hill, New York, 1969, CVIII + 423 p.*)
- GARIBAL M., Une révolution dans les monnaies : les droits de tirage spéciaux. (*Revue Politique et Parlementaire, Paris, LXXII, n° 809, avril 1970, pp. 34-44.*)
- GROSFILS M., Un système monétaire en mutation. (*La Revue Nouvelle, Tournai, XXVI, n° 4, tome LI, avril 1970, pp. 397-407.*)
- Le déficit de la balance des paiements américaine a-t-il encore de l'importance ? (*Bulletin mensuel économique de la First National City Bank, New York, mars 1970, pp. 11-14.*)
- Les taux d'intérêt; structure par pays et disparité internationale. (*Union de Banques suisses, Zurich, 1970, 44 p.*)
- L'évolution des taux d'intérêt. (*Bulletin mensuel économique de la First National City Bank, New York, décembre 1969, pp. 11-14.*)
- MACHLUP F., Sul problema di una maggiore flessibilità dei cambi : definizioni, teorie, strategie. (*Moneta e Credito, Rome, XXIII, n° 89, 1^{er} trimestre 1970, pp. 3-22.*)
- MASERA F., Riserve di liquidità, movimenti di capitali e parità mobili. (*Moneta e Credito, Rome, XXIII, n° 89, 1^{er} trimestre 1970, pp. 54-77.*)
- MAYER H.W., Some Theoretical Problems Relating to the Euro-Dollar Market. (Essays in International Finance, 79). (*University of Princeton, International Finance Section, Princeton, 1970, 37 p.*)
- MIKESELL R.F., Financing World Trade; an Appraisal of the International Monetary System and of Proposals for Reform. (*Crowell, New York, 1969, 161 p.*)
- QUINN G., The Euro-Dollar Market. (*The Irish Banking Review, Dublin, mars 1970, pp. 10-15.*)
- Rapid Growth of the Euro-Dollar Market. (*World Financial Markets, New York, 20 avril 1970, pp. 5-9.*)
- SCHWEITZER P.P., La coopération monétaire internationale. (*Revue Politique et Parlementaire, Paris, LXXII, n° 809, avril 1970, pp. 25-33.*)
- The Euro-Dollar Market and its Public Policy Implications. (Economic Policies and Practices, paper n° 12, 91st U.S. Congress, 2nd Session, Februari 25, 1970). (*U.S. Government Printing Office, Washington, 1970, V + 39 p.*)
- The Eurodollar Market : The Anatomy of a Deposit and Loan Market. (*Federal Reserve Bank of Cleveland, Economic Review, Cleveland, mars 1970, pp. 3-19.*)
- The Pedigreed Gold System : a Good System - Why spoil it ? (Report of the Subcommittee on International Exchange and Payments of the Joint Economic Committee Congress of the United States, 91st Congress, 1st Session). (*U.S. Government Printing Office, Washington, 1969, IV + 12 p.*)
- TRAVERS H., Les liquidités internationales. (*L'Observateur de l'Organisation de Coopération et de Développement Economiques, Paris, n° 45, avril 1970, pp. 3-7.*)
- U.S. Balance of Payments and Investment Position. (*Federal Reserve Bulletin, Washington, LVI, n° 4, avril 1970, pp. 315-331.*)
- What happened to the Gold Price ? (*International Economic Review, Chicago, mars 1970, pp. 1-4.*)

17. INTEGRATION ECONOMIQUE INTERNATIONALE

ASCHINGER F., Der Euro-Geldmarkt und die Währungszusammenarbeit. (*Aussenwirtschaft, Zurich, XXV, n° 1, mars 1970, pp. 47-63.*)

BARMAN T., Britain, France and West Germany : the Changing Pattern of their Relationship in Europe. (*International Affairs, Londres, XLVI, n° 2, avril 1970, pp. 269-279.*)

Britain and the European Communities; an Economic Assisment. (*H.M. Stationery Office, White Papers, Londres, 1970, 45 p.*)

CARTER H.W., A Hard Look at the Community. (*International Affairs, Londres, XLVI, n° 2, avril 1970, pp. 280-292.*)

CONDORELLI BRAUN N., Le patronat italien et l'intégration européenne. (*Revue du Marché Commun, Paris, n° 131, mars 1970, pp. 139-146.*)

COPPE A., Europe, after the Hague Summit. (*Belgian Trade Review, New York, XXV, n° 4, avril 1970, pp. 16-18.*)

COURTOIS B., Les Etats-Unis face au Marché Commun agricole (Marchés et Structures agricoles). (*Cujas, Paris, 1970, 157 p.*)

de STRYCKER C., La coopération monétaire au sein du Marché Commun. (*Conférences du Centre d'Etudes bancaires et financières, Impresor, Bruxelles, cahier n° 160, avril 1970, 26 p.*)

DUBOIS M., Die Währungspolitik in der E.W.G. und der Barre-Plan. (*Aussenwirtschaft, Zurich, XXV, n° 1, mars 1970, pp. 88-100.*)

« Europe 1980 ». Colloque organisé par le Centre d'Etudes Politiques, Economiques et Sociales, en collaboration avec le Centre International Démocrate-Chrétien d'Information et de Documentation. (*Documents CEPSS, Bruxelles, VIII, n° 3-4, 1969, pp. 3-159.*)

European Integration : the Story so Far. (*European Trends, Londres, Annual Reference Supplement 1970, pp. 1-8.*)

HERMANS DE HEEL J.P., Le financement des investissements dans le cadre du Marché Commun. (*Institut catholique des hautes Etudes commerciales, Bruxelles, 1959, 75 p.*)

- JAEGER F., Die Frage der räumlichen Erweiterung der E.W.G. im Lichte des G.A.T.T.-Statuts. (*Aussenwirtschaft, Zurich, XXV, n° 1, mars 1970, pp. 64-87.*)
- LEMAITRE Ph., Négociations anglaises : les Six se familiarisent avec le dossier mais n'arrêtent pas de véritables tactiques communes. (*Revue du Marché Commun, Paris, n° 131, mars 1970, pp. 125-128.*)
- LEMERLE P.N., Le Fonds social européen. (*Reflets et Perspectives de la Vie économique, Bruxelles, IX, n° 2, avril 1970, pp. 117-121.*)
- Le « sommet » de La Haye. (*Bulletin des Communautés Européennes, Bruxelles, III, n° 1, janvier 1970, pp. 7-19.*)
- L'unificazione monetaria europea in un questionario del Gruppo di Esperti del Movimento Europeo. (*Bancaria, Rome, XXVI, n° 3, mars 1970, pp. 359-361.*)
- MATTHEWS J., Some Aspects of Common Market Trade with Africa. (*South African Journal of Economics, Johannesburg, XXXVIII, n° 1, mars 1970, pp. 94-98.*)
- MENAIIS G.P., Le marché européen des capitaux. (De quoi s'agit-il ?). (*Editions de l'Epargne, Paris, 1969, 129 p.*)
- MOLITOR B., Konjunkturaussichten in der E.W.G. für 1970. (*Wirtschaftsdienst, Hamburg, L, n° 3, mars 1970, pp. 177-181.*)
- PHILIPS L., Business Pricing Policies and Inflation. Some Evidence from E.E.C. Countries. (*Journal of Industrial Economics, Oxford, XVIII, n° 1, novembre 1969, pp. 1-14.*)
- SEMLER-COLLERY J., Les coopératives de consommateurs et l'intégration européenne. (*Revue des Etudes Coopératives, Paris, XLVIII, n° 158, 4^e trimestre 1969, pp. 401-412.*)
- TREMPONT J., Le Royaume-Uni au seuil du Marché Commun. (*Industrie, Bruxelles, XXIV, n° 4, avril 1970, pp. 179-186.*)
- TRIFFIN R., Sur la création d'un Fonds européen de réserves. (*Moneta e Credito, Rome, XXIII, n° 89, 1^{er} trimestre 1970, pp. 23-43.*)
- Un programme d'intégration monétaire pour la C.E.E.; étude des possibilités et propositions quant aux mesures à prendre. (*Publications de la Ligue européenne de Coopération économique, Bruxelles, n° 46, 1970, 72 p.*)
- VAN TURENHOUDT M., Activités de la Fédération bancaire de la C.E.E., en relation avec les questions d'actualité. (*Revue de la Banque, Bruxelles, XXXIV, n° 3, 1970, pp. 247-253.*)

18. DIVERS

Les faillites en Belgique et dans les pays du Marché Commun. (*Bulletin du Centre d'Etude et de Documentation des Risques économiques, Namur, 1969, 20 p.*)

LEGISLATION ECONOMIQUE

Ces informations rappellent les lois et arrêtés ainsi que les avis officiels qui revêtent un intérêt particulier au point de vue de l'économie générale du pays et qui ont fait l'objet d'une publication au *Moniteur belge* au cours du mois précédant celui de la parution du *Bulletin*.

Seuls les lois et arrêtés les plus importants sont repris *in extenso*. Une simple mention, accompagnée éventuellement d'une notice explicative, est faite des autres textes législatifs.

Par ailleurs, la législation économique mentionne les décisions, directives et règlements les plus importants figurant dans le *Journal officiel des Communautés Européennes*.

Afin de faciliter la consultation de ces informations, les textes ont été groupés sous les rubriques suivantes :

1. — Economie générale
2. — Monnaie, crédit et banque
3. — Finances publiques
4. — Agriculture
5. — Industrie
6. — Travail
7. — Commerce intérieur
8. — Commerce extérieur
9. — Transports
10. — Prix et salaires
11. — Pensions, assurances sociales et avantages sociaux divers
12. — Communauté Economique Européenne

2. — MONNAIE, CREDIT ET BANQUE

Caisse nationale de Crédit professionnel

Relèvement du plafond des engagements (Moniteur du 26 mai 1970, p. 5670).

Par arrêté royal du 6 mai 1970, entrant en vigueur le jour de sa publication au *Moniteur belge*, le montant du plafond des engagements de la Caisse nationale de Crédit professionnel est porté, par libération d'une deuxième tranche d'un milliard de francs, à vingt-quatre milliards de francs.

Arrêté royal du 8 mai 1970

relatif à l'emprunt 1970-1976-1982 à contracter, sous la garantie de l'Etat, par la Société

nationale des Chemins de fer belges dont le capital nominal est limité à trois milliards cinq cents millions de francs (Moniteur du 12 mai 1970, p. 5099).

.....
Art. 2. — (...) Les obligations portent intérêt aux taux indiqués ci-après : 8 p.c. l'an à partir du 25 mai 1970 jusqu'au 24 mai 1976; 8,25 p.c. l'an à partir du 25 mai 1976 jusqu'au 24 mai 1982.

.....
Art. 4. — Le prix d'émission est fixé à 990 francs net par 1.000 francs de capital nominal; il est payable intégralement au moment du dépôt des souscriptions, soit en espèces, soit en obligations de l'emprunt 4,25 p.c. 1956-1970 de la S.N.C.B., remboursables le 13 juin 1970.

3. — FINANCES PUBLIQUES

Loi du 17 mars 1970

contenant le budget des Postes, Télégraphes et Téléphones pour l'année budgétaire 1970 (Moniteur du 13 mai 1970, p. 5143).

Article 1^{er}. — Il est ouvert pour les dépenses ordinaires de l'année budgétaire 1970 afférentes au budget des Postes, Télégraphes et Téléphones (...) des crédits s'élevant à la somme de 8.879.116.000 francs.

Loi du 24 mars 1970

contenant le budget du Ministère des Affaires économiques pour l'année budgétaire 1970 (Moniteur du 12 mai 1970, p. 5072).

Article 1^{er}. — Il est ouvert pour les dépenses ordinaires de l'année budgétaire 1970 afférentes au Ministère des Affaires économiques (...) des crédits s'élevant à la somme de 7.471.101.000 francs.

Art. 6. — Des crédits d'engagement sont ouverts pour un montant de 20.000.000 francs (...).

Art. 7. — Des crédits d'ordonnancement résultant des obligations contractées en exécution des autorisations accordées par la présente loi et par les lois antérieures sont ouverts à concurrence de 870.100.000 francs (...).

Art. 8. — Est approuvé, le budget de la Régie des Services frigorifiques de l'Etat belge pour l'année 1970 (...). Ce budget s'élève à 165.715.000 francs pour les recettes et à 150.370.000 francs pour les dépenses.

En application de l'article 4 de son statut, la Régie est autorisée à contracter un emprunt à concurrence de 76.200.000 francs, sous la garantie de l'Etat.

Art. 9. — Les opérations effectuées sur les fonds spéciaux (...) sont évaluées à 9.166.632.000 francs pour les recettes et à 9.555.032.000 francs pour les dépenses.

Sont d'autre part autorisés à charge de l'article 600.1.A. « Fonds d'expansion économique et de reconversion régionale », des engagements à concurrence d'un montant de 7.245.000.000 francs.

Loi du 20 avril 1970

contenant le budget du Ministère des Affaires étrangères et du Commerce extérieur pour l'année budgétaire 1970 (Moniteur du 13 mai 1970, p. 5157).

Article 1^{er}. — Il est ouvert pour les dépenses ordinaires de l'année budgétaire 1970 afférentes au Minis-

tère des Affaires étrangères et du Commerce extérieur (...) des crédits s'élevant à la somme de 6.057.693.000 francs.

Art. 8. — Des crédits d'engagement sont ouverts pour un montant de 76.000.000 francs (...).

Art. 9. — Des crédits d'ordonnancement résultant des obligations contractées en exécution des autorisations accordées par la présente loi et par les lois antérieures sont ouverts jusqu'à concurrence de 71.500.000 francs (...).

Art. 10. — Les opérations effectuées sur les fonds spéciaux (...) sont évaluées à 805.487.000 francs pour les recettes et à 938.585.000 francs pour les dépenses.

Loi du 23 avril 1970

modifiant le Code des impôts sur les revenus (Moniteur du 6 mai 1970, p. 4863).

Loi du 5 mai 1970

modifiant le Code des droits de timbre (Moniteur du 16 mai 1970, p. 5343).

Loi du 20 mai 1970

contenant le budget des Services du Premier Ministre pour l'année 1970 (Moniteur du 29 mai 1970, p. 5799).

Article 1^{er}. — Il est ouvert pour les dépenses ordinaires des Services du Premier Ministre afférentes à l'année budgétaire 1970 (...) des crédits s'élevant à la somme de 1.103.754.000 francs, répartie comme suit :

Section I. Secteur « Premier Ministre » : 201.425.000 francs.

Section II. Secteur « Fonction publique » : 424.485.000 francs.

Section III. Secteur « Politique et programmation scientifiques » : 447.021.000 francs.

Section V. Secteur « Relations communautaires » : 30.823.000 francs.

Art. 6. — Des crédits d'ordonnancement sont ouverts jusqu'à concurrence de 250.000.000 francs (...).

Art. 7. — Les opérations effectuées sur les fonds spéciaux (...) sont évaluées à 45.150.000 francs pour les recettes et à 125.800.000 francs pour les dépenses.

8. — COMMERCE EXTERIEUR

Arrêté ministériel du 20 mai 1970

modifiant l'arrêté ministériel du 12 août 1969 soumettant à licence l'importation de certaines marchandises (Moniteur du 28 mai 1970, p. 5760).

12. — COMMUNAUTE ECONOMIQUE EUROPEENNE

Consultation du Comité économique et social

sur une proposition de règlement (C.E.E.) du Conseil sur le financement de la politique agricole commune (Journal officiel du 22 mai 1970, n° C 59, p. 8).

**Règlement du Conseil du 28 avril 1970
(70/816/C.E.E.)**

portant dispositions complémentaires en matière d'organisation commune du marché viti-vinicole (Journal officiel du 5 mai 1970, n° L 99, p. 1).

**Règlement du Conseil du 26 mai 1970
(70/945/C.E.E.)**

déterminant les types de vins de table (Journal officiel du 27 mai 1970, n° L 114, p. 1).

**Règlement du Conseil du 26 mai 1970
(70/947/C.E.E.)**

établissant les règles générales pour la fixation du prix de référence et la perception de la taxe compensatoire dans le secteur du vin (Journal officiel du 27 mai 1970, n° L 114, p. 4).

**Règlement du Conseil du 26 mai 1970
(70/948/C.E.E.)**

établissant la définition de certains produits des positions 20.07, 22.04 et 22.05 du tarif douanier commun, originaires des pays tiers (Journal officiel du 27 mai 1970, n° L 114, p. 6).

**Règlement du Conseil du 26 mai 1970
(70/949/C.E.E.)**

fixant les prix de déclenchement pour certains types de vin de table, pour la période du 1^{er} juin au 15 décembre 1970 (Journal officiel du 27 mai 1970, n° L 114, p. 8).

**Règlement du Conseil du 26 mai 1970
(70/957/C.E.E.)**

établissant, dans le secteur viti-vinicole, les règles générales relatives à l'octroi des restitutions à l'exportation et les critères de fixation de leur montant (Journal officiel du 26 mai 1970, n° L 115, p. 1).

**Règlement du Conseil du 26 mai 1970
(70/958/C.E.E.)**

définissant les conditions d'application des mesures de sauvegarde dans le secteur viti-vinicole (Journal officiel du 26 mai 1970, n° L 115, p. 4).

STATISTIQUES

(La table des matières et la liste des abréviations utilisés figurent à la fin du Bulletin)

A la suite de chaque chapitre, le lecteur trouvera des références bibliographiques; elles font mention de quelques publications statistiques qui contiennent des données plus détaillées concernant l'objet du chapitre ou des données correspondantes pour les pays étrangers.

Les abonnés qui le désirent, peuvent obtenir la communication des données figurant aux tableaux VI-1, IX-3, XIII-3, 4, 5, 6, 7, 8, 9 et 13, XVIII-1 et 2 et XIX-2 dès qu'elles sont établies. Les demandes sont à adresser à la Banque Nationale de Belgique, Service de Documentation, boulevard de Berlaimont 5, 1000 Bruxelles. Ces demandes préciseront quels sont, parmi les tableaux énumérés ci-dessus, ceux que l'abonné désire recevoir.

I. — POPULATION ET COMPTES NATIONAUX

1. — POPULATION

Source : Institut National de Statistique et Ministère de l'Emploi et du Travail.

	Source	1947	1965	1965	1967	1968
		(milliers)		1	1	1
		(à fin d'année)		(à fin d'année)		
Population totale	I.N.S.	8.512	9.499	9.499	9.606	9.632
Population en âge de travailler (15 à 65 ans)	»	5.850	6.022	6.022	6.058	6.071
dont : Hommes	»	2.902	2.998	2.998	3.017	3.023
Femmes	»	2.948	3.024	3.024	3.041	3.048
Population active 2 :	Ministère de l'Emploi et du Travail	(estimations de moyennes annuelles)		(estimations à fin juin)		
		3.481	3.660	3.672	3.698	3.715
dont : Agriculture	»	423	206	230	209	201
Industries extractives	»	191	97	94	74	67
Industries manufacturières	»	1.311	1.291	1.256	1.220	1.202
Bâtiments et construction	»	197	286	293	304	304
Transports	»	243	243	263	263	268
Commerce, banques, assurances et services	»	1.024	1.476	1.412	1.483	1.510
Chômeurs complets	»	92	61	63 ³	92 ³	110 ³
Ouvriers frontaliers 4	»			61	53	53

¹ Depuis 1965 la population active a été calculée à la date du 30 juin suivant une nouvelle méthode. Les chiffres ainsi obtenus ne sont pas comparables avec la série précédente.

² Y compris les chômeurs et non compris les forces armées.

³ Comprend les chômeurs en formation et en réadaptation professionnelle.

⁴ Dans l'ancienne série, les ouvriers frontaliers étaient répartis sur les différents secteurs.

I - 2. — REPARTITION DU PRODUIT NATIONAL ENTRE LES FACTEURS DE PRODUCTION

(Estimations de l'I.N.S., système normalisé)

(milliards de francs)

Source : Institut National de Statistique. — Commission des Comptes nationaux.

	1959	1960	1961	1962	1963	1964	1965	1966	1967	1968
1. Rémunération des salariés ¹ :										
a) Salaires et traitements de travailleurs assujettis à la Sécurité sociale	136,8	144,8	152,7	166,1	181,6	210,9	230,1	255,9	269,7	285,5
b) Rémunérations des travailleurs assujettis à certaines dispositions spéciales en matière de sécurité sociale	10,6	11,8	12,6	14,2	15,3	16,6	18,4	19,8	20,8	22,4
c) Contributions des employeurs à la sécurité sociale	23,6	26,2	28,9	31,5	36,9	43,1	49,8	52,2	58,3	62,5
d) Rémunérations des travailleurs non assujettis à la sécurité sociale	60,0	63,5	64,6	69,2	76,9	82,5	92,9	103,8	113,2	121,5
e) Corrections et compléments	13,6	15,5	15,2	20,0	22,9	22,6	23,1	21,1	18,5	22,3
<i>Total ...</i>	<i>244,6</i>	<i>261,8</i>	<i>274,0</i>	<i>301,0</i>	<i>333,6</i>	<i>375,7</i>	<i>414,3</i>	<i>452,8</i>	<i>480,5</i>	<i>514,2</i>
2. Revenu des entrepreneurs individuels et des sociétés de personnes :										
a) Agriculture, horticulture et sylviculture ¹	22,5	23,4	27,0	25,2	27,3	28,8	29,8	27,4	27,8	31,5
b) Professions libérales ¹	11,7	12,5	13,3	14,3	15,1	16,7	22,0	24,2	25,2	27,2
c) Commerçants et artisans indépendants ¹	73,0	76,0	79,3	82,8	87,2	100,8	104,9	110,2	113,3	116,5
d) Revenus des sociétés de personnes ²	6,0	6,5	7,1	7,2	7,4	8,3	8,6	8,2	8,4	8,4
e) Ajustement statistique	1,0	1,3	0,4	0,6	0,4	- 0,5	0,2	- 0,2	- 0,9	- 1,0
<i>Total ...</i>	<i>114,2</i>	<i>119,7</i>	<i>127,1</i>	<i>130,1</i>	<i>137,4</i>	<i>154,1</i>	<i>165,5</i>	<i>169,8</i>	<i>173,8</i>	<i>182,6</i>
3. Revenu de la propriété échéant aux particuliers ¹ :										
a) Intérêts	17,3	19,2	21,0	23,5	25,4	27,8	31,3	34,7	38,4	41,8
b) Loyers (réellement perçus ou imputés)	34,3	34,2	34,1	34,0	33,6	34,8	34,2	37,2	38,6	40,1
c) Dividendes, tantièmes, dons	11,4	13,1	14,6	16,1	14,6	15,0	17,0	18,3	18,6	22,0
<i>Total ...</i>	<i>63,0</i>	<i>66,5</i>	<i>69,7</i>	<i>73,6</i>	<i>73,6</i>	<i>77,6</i>	<i>82,5</i>	<i>90,2</i>	<i>95,6</i>	<i>103,9</i>
4. Bénéfices non distribués de sociétés ² ...	10,6	11,7	13,2	11,7	13,5	16,7	17,0	11,9	16,6	18,9
5. Impôts directs des sociétés quelle qu'en soit la forme juridique	7,6	9,2	10,0	11,5	11,3	14,2	17,0	18,1	18,8	21,4
6. Revenu de la propriété et de l'entreprise échéant à l'Etat	5,0	5,8	5,8	5,4	4,4	5,9	5,3	4,2	7,1	6,2
7. Intérêt de la dette publique	-14,0	-16,4	-18,6	-18,6	-20,5	-22,5	-24,3	-26,3	-29,0	-31,5
Revenu national net au coût des facteurs ...	431,0	458,3	481,2	514,7	553,3	621,7	677,3	720,7	763,4	815,7
8. Amortissements	53,2	56,1	58,4	61,7	66,8	73,7	79,4	86,0	92,1	97,7
Revenu national brut au coût des facteurs ...	484,2	514,4	539,6	576,4	620,1	695,4	756,7	806,7	855,5	913,4
9. Impôts indirects	60,2	65,4	73,2	78,8	84,4	94,1	101,9	119,1	131,8	137,8
10. Subsides	- 6,6	- 7,2	- 6,7	- 7,2	- 6,6	- 7,7	- 9,7	-12,3	-12,7	-15,4
Produit national brut aux prix du marché ...	537,8	572,6	606,1	648,0	697,9	781,8	848,9	913,5	974,6	1.035,8

¹ Avant taxation.

² Après taxation.

I - 3. — P.N.B. CALCULE PAR L'ANALYSE DE LA PRODUCTION AUX PRIX DU MARCHÉ

(Estimations à prix courants, système normalisé)

(milliards de francs)

Source : Institut National de Statistique. — Commission des Comptes nationaux.

	1959	1960	1961	1962	1963	1964	1965	1966	1967	1968
1. Agriculture, sylviculture et pêche	35,3	36,6	40,4	38,9	41,7	44,1	45,4	43,5	44,7	49,1
2. Industries extractives	14,3	14,0	14,0	14,0	15,6	16,5	15,2	12,6	12,2	11,6
3. Industries manufacturières :										
a) Denrées alimentaires, boissons et tabac	37,8	39,3	40,7	42,5	44,9	48,1	49,5	53,8	59,1	63,0
b) Textiles	14,0	15,5	16,3	16,7	18,9	21,1	21,1	24,0	22,3	24,6
c) Vêtements et chaussures	7,1	7,6	8,2	9,2	9,6	10,8	11,7	12,5	12,3	13,2
d) Bois et meubles	5,5	6,7	6,8	7,8	9,0	10,6	11,3	13,0	13,9	15,1
e) Papier, impression, édition	7,8	8,5	9,1	10,3	11,2	12,5	13,3	14,6	15,7	16,8
f) Industries chimiques et activités connexes	13,7	14,5	14,9	15,6	17,5	19,6	21,0	22,6	23,8	26,1
g) Terre cuite, céramiques, verre et ciment	9,2	10,3	10,8	11,9	12,0	14,7	14,8	15,5	16,5	16,7
h) Fer, acier et métaux non ferreux ...	14,6	18,6	17,1	17,0	16,3	21,5	23,0	23,9	25,1	28,1
i) Fabrications métalliques et constructions navales	33,2	36,9	43,0	49,0	55,4	62,3	68,5	72,9	73,7	76,4
j) Industries non dénommées ailleurs	10,7	12,3	12,9	14,1	18,4	21,2	22,2	25,3	26,7	29,3
<i>Total de la rubrique 3 ...</i>	<i>153,6</i>	<i>170,2</i>	<i>179,8</i>	<i>194,1</i>	<i>213,2</i>	<i>242,4</i>	<i>256,4</i>	<i>278,1</i>	<i>289,1</i>	<i>309,3</i>
4. Construction	30,7	33,2	36,9	40,3	43,0	55,2	57,9	62,5	67,7	68,1
5. Electricité, gaz et eau	10,7	11,1	11,5	12,6	13,4	14,6	18,3	20,0	21,8	24,8
6. Commerce, banques, assurances, immeubles d'habitation :										
a) Commerce	83,5	87,8	95,3	103,4	111,7	119,9	142,9	158,7	172,8	179,2
b) Services financiers et assurances ...	15,0	16,0	17,2	19,1	21,6	24,4	24,0	27,4	29,0	31,8
c) Immeubles d'habitation	39,9	40,5	41,1	41,5	42,5	45,1	45,7	49,7	51,6	53,6
<i>Total de la rubrique 6 ...</i>	<i>138,4</i>	<i>144,3</i>	<i>153,6</i>	<i>164,0</i>	<i>175,8</i>	<i>189,4</i>	<i>212,6</i>	<i>235,8</i>	<i>253,4</i>	<i>264,6</i>
7. Transports et communications	35,9	38,9	38,8	42,1	45,9	52,0	57,8	63,6	67,6	75,9
8. Services	112,8	119,8	124,6	132,8	144,5	159,8	183,9	199,8	217,6	235,2
9. Corrections	0,6	-3,0	0,3	3,8	-0,1	2,9	-5,4	-9,2	-6,9	-10,9
Produit intérieur brut aux prix du marché ...	532,3	565,1	599,9	642,6	693,0	776,9	842,1	906,7	967,2	1.027,7
10. Paiements nets de revenus aux facteurs de production dus par le reste du monde	5,5	7,5	6,2	5,4	4,9	4,9	6,8	6,8	7,4	8,1
Produit national brut aux prix du marché ...	537,8	572,6	606,1	648,0	697,9	781,8	848,9	913,5	974,6	1.035,8

I - 4. — P.N.B. CALCULE PAR L'ANALYSE DES DEPENSES

(Système normalisé)

(milliards de francs)

Source : Institut National de Statistique. — Commission des Comptes nationaux.

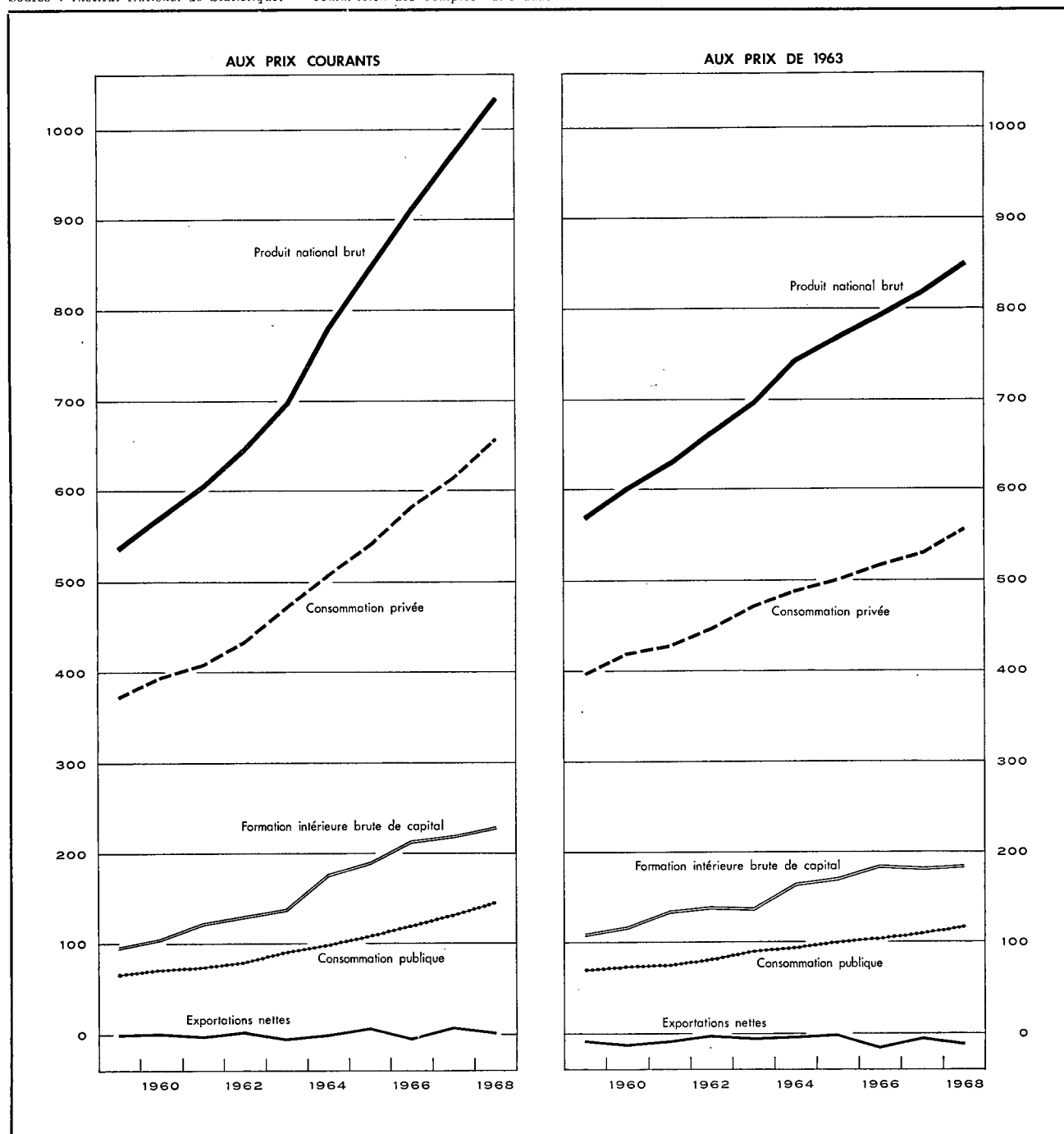

I - 4a. — AFFECTATION DU PRODUIT NATIONAL

(Estimations à prix courants, système normalisé)

(milliards de francs)

Source : Institut National de Statistique. — Commission des Comptes nationaux.

	1959	1960	1961	1962	1963	1964	1965	1966	1967	1968
1. Consommation privée :										
a) Produits alimentaires	105,8	108,2	112,5	119,8	125,1	130,5	138,2	146,9	154,0	159,6
b) Boissons et tabacs	28,3	29,1	30,3	31,2	33,2	36,7	39,1	40,5	44,1	46,7
c) Vêtements et autres effets personnels	35,9	38,4	40,6	43,1	47,4	50,8	51,1	54,4	54,8	58,5
d) Loyers, taxes, eau	47,5	48,2	49,1	50,2	51,9	55,7	57,0	61,6	64,3	67,0
e) Chauffage et éclairage	18,8	19,7	20,4	24,2	27,5	25,3	27,6	28,3	29,9	32,6
f) Articles ménagers durables	28,5	32,3	34,9	36,4	40,8	46,4	48,3	51,8	52,7	57,9
g) Entretien de la maison	17,4	18,3	19,1	20,6	21,5	23,6	25,7	27,7	29,8	32,2
h) Soins personnels et hygiène	21,9	23,5	24,9	27,1	28,8	30,9	38,0	42,2	45,7	51,8
i) Transports et Communications	28,9	33,0	34,0	36,1	43,3	48,8	51,8	57,4	61,2	66,8
j) Loisirs	30,2	30,6	32,3	33,9	36,2	41,0	44,4	47,3	51,4	54,7
k) Autres dépenses et ajustement statistique	10,3	12,3	12,1	10,4	16,5	18,1	19,7	24,6	26,0	29,9
<i>Total ...</i>	<i>373,5</i>	<i>393,6</i>	<i>410,2</i>	<i>433,0</i>	<i>472,2</i>	<i>507,8</i>	<i>540,9</i>	<i>582,7</i>	<i>613,9</i>	<i>657,7</i>
2. Consommation publique :										
a) Rémunérations et pensions	46,3	49,8	51,3	54,8	61,4	66,6	77,1	85,7	93,4	101,2
b) Biens et services	17,4	18,2	17,7	21,1	24,9	26,1	27,1	28,8	32,4	38,1
c) Loyer net imputé ou payé	2,2	2,3	2,6	2,9	3,3	3,8	4,3	4,5	5,2	5,8
d) Amortissements imputés des bâtiments administratifs et des établissements d'enseignement de l'Etat ...	1,0	1,0	1,1	1,2	1,3	1,5	1,7	1,8	2,1	2,3
<i>Total ...</i>	<i>66,9</i>	<i>71,3</i>	<i>72,7</i>	<i>80,0</i>	<i>90,9</i>	<i>98,0</i>	<i>110,2</i>	<i>120,8</i>	<i>133,1</i>	<i>147,4</i>
3. Formation intérieure brute de capital :										
a) Agriculture, sylviculture et pêche ...	4,2	3,5	4,0	3,9	4,2	4,9	5,3	6,0	5,7	6,6
b) Industries extractives	1,9	1,5	2,0	1,5	2,0	2,0	2,0	1,7	1,6	1,9
c) Industries manufacturières	18,7	26,4	32,2	37,6	39,0	40,7	46,3	54,3	54,0	50,1
d) Construction	2,3	2,6	3,3	5,7	5,6	5,1	5,5	6,5	6,9	6,8
e) Electricité, gaz et eau	6,0	4,8	4,6	7,6	6,7	7,8	9,4	11,3	14,3	13,7
f) Commerce, banques, assurances	10,1	11,1	12,2	13,0	14,6	15,4	15,7	18,1	18,0	18,5
g) Immeubles d'habitation	24,7	29,3	32,2	29,4	29,4	46,6	58,7	56,5	57,4	58,3
h) Transports et communications	11,5	12,4	12,6	13,6	14,6	15,4	18,6	20,5	23,4	23,6
i) Pouvoirs publics et enseignement ...	11,8	12,1	13,5	15,6	17,9	23,1	19,7	24,8	29,0	33,7
j) Autres services	2,7	2,9	3,2	3,4	3,7	3,9	4,1	4,9	5,4	5,5
k) Variations de stocks	4,0	-0,2	4,2	1,5	0,9	11,0	4,4	7,7	2,9	8,8
l) Ajustement statistique	-0,7	-0,1	-0,4	-1,2	0,1	0,1	...	1,1	0,9	1,8
<i>Total ...</i>	<i>97,2</i>	<i>106,3</i>	<i>123,6</i>	<i>131,6</i>	<i>138,7</i>	<i>176,0</i>	<i>189,7</i>	<i>213,4</i>	<i>219,5</i>	<i>229,3</i>
4. Exportations nettes de biens et services :										
a) Exportations totales	176,3	200,1	216,7	233,6	254,2	295,0	325,7	350,1	376,8	421,0
b) Importations totales	176,1	198,7	217,1	230,2	258,1	295,0	317,6	353,5	368,7	419,6
c) Exportations nettes	+0,2	+1,4	-0,4	+3,4	-3,9	—	+8,1	-3,4	+8,1	+ 1,4
Produit national brut aux prix du marché ...	537,8	572,6	606,1	648,0	697,9	781,8	848,9	913,5	974,6	1.035,8

I - 4b. — AFFECTATION DU PRODUIT NATIONAL

(Indices des estimations aux prix de 1963, système normalisé)

Source : Institut National de Statistique. — Commission des Comptes nationaux.

	1959	1960	1961	1962	1963	1964	1965	1966	1967	1968
1. Consommation privée :										
a) Produits alimentaires	89	93	95	98	100	101	100	103	108	110
b) Boissons	87	89	92	93	100	106	108	105	110	114
c) Tabac	89	93	95	100	100	105	110	114	116	116
d) Vêtements et autres effets personnels	80	85	89	93	100	104	102	104	104	107
e) Loyers, taxes, eau	96	96	97	99	100	102	102	104	106	108
f) Chauffage et éclairage	69	74	77	92	100	90	96	97	101	108
g) Articles ménagers durables	72	82	87	91	100	112	115	120	120	130
h) Entretien de la maison	92	94	96	100	100	103	104	106	109	111
i) Soins personnels et hygiène	82	87	90	96	100	102	109	110	114	126
j) Transports	70	77	79	84	100	110	117	122	128	140
k) Communications P.T.T.	81	83	87	93	100	108	114	123	132	141
l) Loisirs	89	89	93	96	100	105	110	113	117	121
<i>Total ...</i>	<i>84</i>	<i>89</i>	<i>91</i>	<i>95</i>	<i>100</i>	<i>104</i>	<i>106</i>	<i>110</i>	<i>112</i>	<i>118</i>
2. Consommation publique :										
a) Rémunérations et pensions	79	83	86	91	100	105	114	119	125	129
b) Biens et services	73	76	74	86	100	102	103	107	117	135
c) Intérêt imputé des bâtiments administratifs et des établissements d'enseignement de l'Etat (y compris les amortissements)	71	74	80	90	100	109	117	119	131	141
<i>Total ...</i>	<i>77</i>	<i>81</i>	<i>82</i>	<i>90</i>	<i>100</i>	<i>104</i>	<i>111</i>	<i>116</i>	<i>122</i>	<i>131</i>
3. Formation intérieure brute de capital :										
a) Agriculture, sylviculture et pêche	111	93	104	97	100	110	116	126	115	124
b) Industries extractives	105	86	113	81	100	96	93	78	70	84
c) Industries manufacturières	52	73	89	100	100	99	110	126	123	113
d) Construction	44	48	62	105	100	89	94	109	116	114
e) Electricité, gaz et eau	99	80	75	119	100	108	126	147	180	169
f) Commerce, banques, assurances	75	82	90	93	100	99	97	110	106	107
g) Immeubles d'habitation	99	117	125	107	100	146	171	155	146	143
h) Transports et communications	83	89	90	96	100	101	118	125	137	135
i) Pouvoirs publics (à l'exclusion de l'enseignement)	82	75	77	84	100	139	98	115	137	162
j) Enseignement	64	76	94	105	100	88	99	122	115	118
k) Autres services	80	84	94	96	100	99	99	117	125	126
<i>Total ...</i>	<i>79</i>	<i>86</i>	<i>98</i>	<i>101</i>	<i>100</i>	<i>119</i>	<i>123</i>	<i>134</i>	<i>132</i>	<i>134</i>
4. Exportations nettes de biens et services :										
a) Exportations totales	73	80	87	93	100	111	120	124	133	148
b) Importations totales	74	83	89	93	100	111	118	128	132	149
Produit national brut aux prix du marché (prix de 1963)	81,8	86,2	90,4	95,5	100,0	106,9	110,6	113,7	117,6	122,1

Références bibliographiques :

Population : *Annuaire statistique de la Belgique. — Bulletin de Statistique de l'I.N.S. — Publications du Centre National de Calcul Mécanique. — Recensement général de la population, de l'industrie et du commerce au 31 décembre 1961. — « Centre de Recherches économiques » de Louvain. — Annuaire démographique (O.N.U.). — Revue internationale du Travail (B.I.T.). — Annuaire des Statistiques du Travail (B.I.T.). — Ministère de l'Emploi et du Travail : « Aperçu de l'évolution de la population active belge pour la période 1948-1960 ».*

Revenu national et P.N.B. : *Annuaire statistique de la Belgique. — Bulletin de Statistique de l'I.N.S., juillet-août 1968, p. 704. — Séries statistiques de Bruxelles (D.U.L.B.E.A.). — « Centre de Recherches économiques » de Louvain. — International Financial Statistics (F.M.I.). — Principaux indicateurs économiques (O.C.D.E.). — Données statistiques (Conseil de l'Europe). — Yearbook of International Accounts Statistics (O.N.U.). — Statistiques Economiques belges 1950-1960. — Bulletin général de statistiques de l'Office Statistique des Communautés européennes.*

II. — EMPLOI ET CHOMAGE

1. — INDICES DE L'EMPLOI DANS L'INDUSTRIE (ouvriers)

Base 1958 = 100 ¹

Source : Ministère de l'Emploi et du Travail.

Moyennes mensuelles ou mois	Indice général	Industries extractives	Industries manufacturières							Textiles (sans confection)	Construc- tion
			Ensemble	Métallurgie de base	Fabrications métalliques						
					Fabrications de produits métalliques à l'exclusion des machines et du matériel de transport	Construction de machines à l'exclusion des machines électriques	Construction de machines, appareils et fournitures électriques	Construction de matériel de transport			
1963	104,0	60,1	107,8	105,7	119,5	131,5	113,1	100,6	99,1	108,9	
1964	108,2	61,2	111,0	107,4	122,0	134,4	123,1	104,5	98,7	117,5	
1965	105,8	57,2	109,6	107,0	117,6	138,3	129,1	105,2	93,6	112,9	
1966	104,5	48,6	109,7	101,5	121,0	135,3	116,6	108,3	98,0	111,2	
1967	102,1	43,9	106,4	93,3	119,2	129,3	109,2	105,3	95,6	113,0	
1968	99,5	39,5	104,5	91,9	112,6	127,0	109,4	104,7	92,0	108,3	
1967 2 ^e trimestre .	102,6	44,7	106,4	93,6	117,9	127,8	110,1	106,6	95,7	114,7	
3 ^e trimestre .	102,2	43,2	105,7	91,8	118,0	127,3	108,8	105,1	92,0	117,2	
4 ^e trimestre .	100,9	42,0	105,2	92,4	118,4	127,4	108,3	101,3	93,7	112,3	
1968 1 ^{er} trimestre .	97,6	40,8	103,2	91,0	114,5	124,8	106,1	101,4	92,7	102,1	
2 ^e trimestre .	98,9	40,0	103,2	91,4	111,4	125,7	107,1	102,7	91,6	109,3	
3 ^e trimestre .	100,5	38,8	104,7	91,7	111,4	127,3	109,2	106,3	91,8	112,5	
4 ^e trimestre .	100,7	38,0	106,0	93,7	113,1	129,9	115,0	108,6	91,9	109,4	
1967 Août	102,0	43,1	105,6	92,3	117,6	127,7	108,5	104,8	90,6	117,6	
Septembre ...	102,6	42,7	105,6	91,4	118,9	126,9	108,9	104,5	90,7	119,6	
Octobre	101,9	42,3	105,6	92,8	117,9	127,9	109,1	98,9	93,7	116,6	
Novembre	101,6	42,0	105,4	92,4	120,0	126,9	108,1	102,3	94,0	115,4	
Décembre	99,2	41,7	104,7	92,0	117,4	127,3	107,7	102,6	93,5	105,0	
1968 Janvier	97,5	41,2	103,7	91,4	116,0	125,4	106,0	101,9	93,0	99,3	
Février	97,4	40,8	102,9	90,9	113,7	125,0	105,6	100,7	92,6	101,9	
Mars	98,0	40,5	103,0	90,8	113,9	123,9	106,6	101,5	92,6	105,0	
Avril	98,5	40,3	102,9	91,2	112,2	125,5	106,7	100,7	91,8	107,9	
Mai	98,9	40,0	103,3	91,3	111,4	125,1	107,6	103,1	91,6	108,5	
Juin	99,4	39,8	103,5	91,7	110,7	126,6	107,3	104,2	91,5	111,5	
Juillet	99,7	39,4	103,9	91,5	111,1	127,0	106,7	105,1	91,1	110,8	
Août	100,4	39,0	104,5	91,6	110,8	125,5	108,8	106,6	91,8	113,2	
Septembre ...	101,3	38,1	105,7	91,9	112,4	129,4	112,0	107,1	92,5	113,6	
Octobre	101,3	38,1	106,1	94,1	113,5	129,8	113,0	108,7	91,3	112,0	
Novembre	100,8	37,9	106,0	94,0	112,8	130,0	115,5	108,2	91,8	109,9	
Décembre	100,1	38,1	105,9	92,9	113,1	130,0	116,5	108,9	92,6	106,2	

¹ Indices sur base originale 1964 = 100 convertis en indices base 1958 = 100.

II - 2. — DEMANDES ET OFFRES D'EMPLOI

(milliers d'unités)

Source : Office National de l'Emploi.

	Demandes d'emploi ¹							Offres d'emploi	
	Chômeurs complets indemnisés				Chômeurs occupés par les pouvoirs publics	Demandeurs d'emploi libres inoccupés		reçues ²	en suspens ¹
	à aptitude normale		à aptitude partielle ou très réduite	Total		ayant moins de 20 ans	ayant 20 ans ou plus		
	ayant moins de 20 ans	ayant 20 ans ou plus							
1962	22,7		48,2	70,9	6,7	3,6		18,9	15,0
1963	17,1		42,0	59,1	6,1	3,7		15,9	17,1
1964	13,4		37,0	50,4	6,3	4,1		13,9	13,1
1965	19,5		35,9	55,4	6,9	6,5		13,7	8,4
1966	2,5	23,1	35,9	61,5	6,6	2,4	5,7	13,3	7,5
1967	5,2	41,2	38,9	85,3	6,7	2,8	6,3	11,9	4,4
1968	5,2	53,4	44,1	102,7	7,0	2,6	6,4	13,4	4,9
1969	2,8	36,2	46,3	85,3	5,9	1,3	4,6	16,0	11,6
1968 3 ^e trimestre	3,9	46,8	43,9	94,6	7,9	3,6	6,0	12,9	5,4
4 ^e trimestre	5,8	50,7	45,9	102,4	6,7	3,0	6,6	13,0	5,6
1969 1 ^{er} trimestre	3,9	53,2	47,1	104,2	5,6	1,3	5,7	16,6	7,3
2 ^e trimestre	2,0	36,1	45,4	83,5	6,9	0,9	4,0	18,4	12,0
3 ^e trimestre	1,8	27,7	46,1	75,6	7,2	1,6	4,1	15,0	13,9
4 ^e trimestre	3,3	28,0	46,7	78,0	6,2	1,5	4,3	14,1	13,2
1970 1 ^{er} trimestre	2,1	29,1	47,1	78,2	5,3	0,9	4,4	22,9 ³	23,3 ³
1969 Mai	1,9	36,4	45,5	83,8	7,0	0,8	4,2	17,8	11,8
Juin	1,5	29,6	45,3	76,4	7,2	1,0	3,6	18,5	14,5
Juillet	1,7	29,8	46,0	77,5	7,3	1,3	3,7	11,0	12,3
Août	1,6	26,7	46,1	74,4	7,2	1,7	4,0	14,4	13,6
Septembre	2,1	26,5	46,4	75,0	7,1	1,8	4,5	19,5	15,8
Octobre	2,9	26,4	46,0	75,3	6,9	1,7	4,5	17,2	14,9
Novembre	3,0	27,2	46,6	76,8	6,4	1,5	4,4	12,8	12,5
Décembre	4,1	30,3	47,6	82,0	5,4	1,3	4,1	12,2	12,2
1970 Janvier	2,2	30,4	47,2	79,8	5,1	0,9	4,4	nouvelle série ³	
Février	2,2	29,7	47,3	79,2	5,2	0,9	4,5	26,7	20,4
Mars	1,8	27,1	46,8	75,7	5,7	0,9	4,4	20,4	23,5
Avril	1,7	25,5	46,1	73,3	6,4	0,8	4,1	21,6	26,1
Mai	1,4	24,4	44,0	69,8	6,7	0,7	3,8	19,8	26,6
								18,4	28,4

¹ Pour les données annuelles ou trimestrielles : moyenne mensuelle des données à fin de mois. Pour les données mensuelles : fin de mois.
² Il s'agit des offres reçues pendant le mois. Pour les données annuelles ou trimestrielles : moyenne mensuelle des offres reçues pendant l'année ou le trimestre.
³ Nouvelle série suite à l'entrée en vigueur, le 1-1-1970 de l'arrêté royal du 5-12-1969 relatif à la déclaration de licenciements collectifs et à la notification des emplois vacants. Cet arrêté impose notamment aux entreprises qui occupent au moins 20 travailleurs de notifier à l'Office national de l'Emploi tout emploi vacant depuis trois jours ouvrables au moins.

II - 2. — DEMANDES ET OFFRES D'EMPLOI ¹

(milliers d'unités)

Source : Office National de l'Emploi.

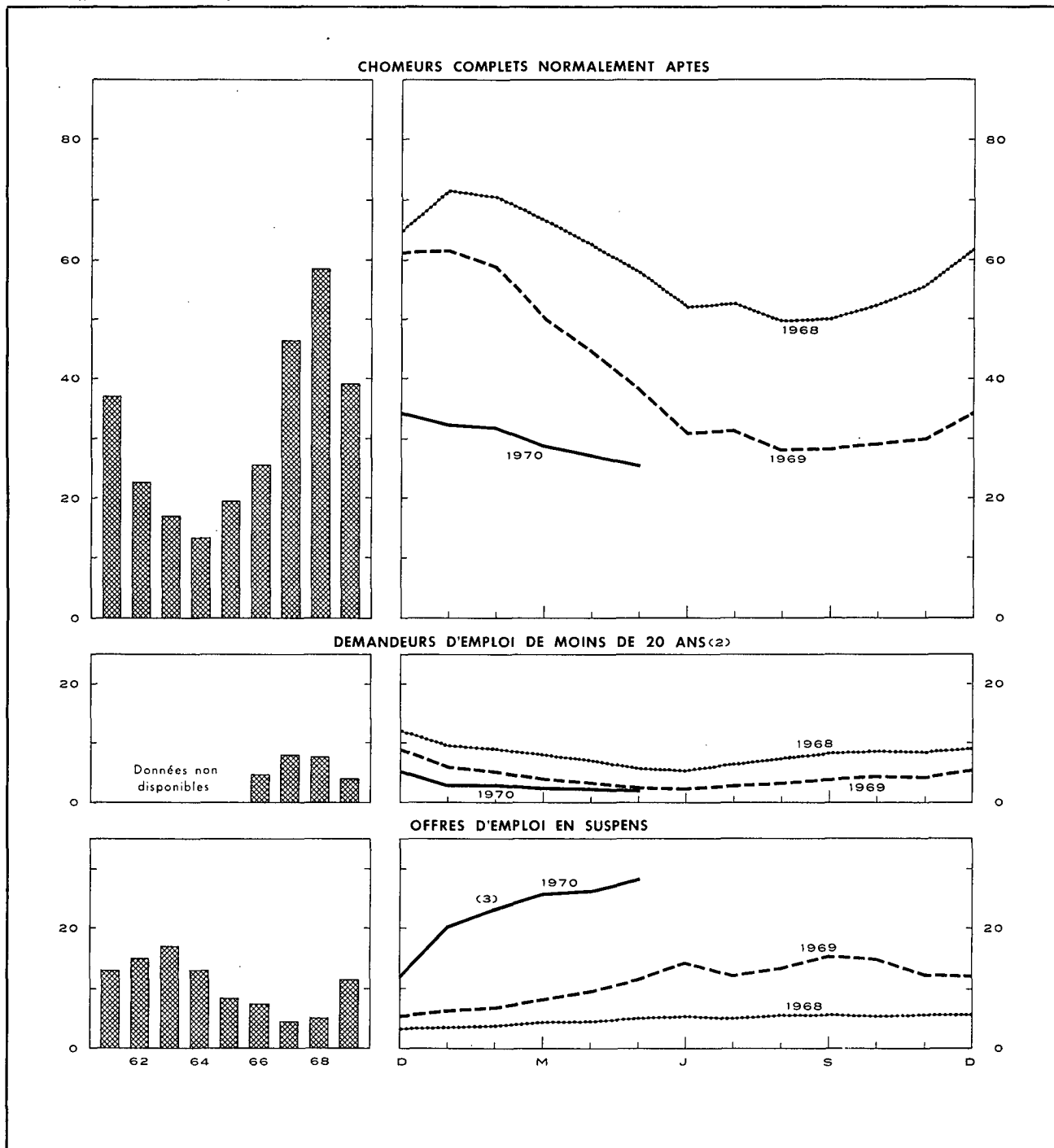

¹ Pour les données annuelles : moyenne mensuelle des données à fin de mois. Pour les données mensuelles : fin de mois.

² Chômeurs complets normalement aptes et demandeurs d'emploi libres inoccupés.

³ Entrée en vigueur le 1er janvier 1970 de l'arrêté royal du 5 décembre 1969 relatif à la déclaration de licenciements collectifs et à la notification des emplois vacants. Cet arrêté impose notamment aux entreprises qui occupent au moins 20 travailleurs de notifier à l'Office national de l'Emploi tout emploi vacant depuis trois jours ouvrables au moins.

III. — AGRICULTURE ET PECHE

1. — PRODUCTION AGRICOLE

Sources : Ministère de l'Agriculture (production végétale). — Institut National de Statistique (nombre d'animaux, production animale et superficie cultivée).

	1961	1962	1963	1964	1965	1966	1967	1968	1969
Superficie cultivée ¹ (milliers d'hectares)									
Céréales panifiables	256	252	246	262	266	247	232	235	227
dont : froment	206	209	200	216	227	212	199	203	199
seigle	44	39	41	42	34	30	27	27	22
Céréales non panifiables	263	260	255	239	254	260	259	251	250
Plantes industrielles	92	93	94	106	95	92	95	107	109
Plantes racines et tuberculifères	120	116	114	103	98	98	99	90	86
Légumes cultivés pour la graine	11	10	10	11	10	9	8	8	8
Prés et prairies	821	829	825	815	810	810	810	807	804
Divers	136	129	135	129	119	124	123	116	121
Total ...	1.699	1.689	1.679	1.665	1.652	1.640	1.626	1.614	1.605
Production végétale (milliers de tonnes)									
Froment	722	835	759	900	854	650	828	839	p 761
Autres céréales	1.011	1.083	1.039	1.064	962	896	1.129	1.033	p 973
Betteraves sucrières	2.969	2.079	2.200	3.515	2.748	2.858	3.615	4.108	p 4.217
Lin (graines et paille)	196	231	240	283	190	167	105	108	p 112
Chicorée à café	60	37	47	68	46	29	32	40	p 44
Pommes de terre	1.789	1.872	1.530	1.755	1.419	1.475	1.943	1.566	p 1.478
Nombre d'animaux ¹ (milliers d'unités)									
Chevaux agricoles	148	141	132	120	108	95	86	86	81
Total des bovidés	2.728	2.832	2.805	2.663	2.731	2.773	2.759	2.805	2.844
dont : vaches laitières	1.025	1.051	1.044	999	1.010	1.019	1.029	1.067	1.076
Porcs	1.772	2.053	1.795	1.833	1.847	1.971	2.323	2.502	2.803
Production animale									
Livraisons de lait aux laiteries (mil- lions de litres)	1.538	1.630	1.644	1.712	1.953	2.199	2.403	2.585	2.475
Abattages (poids net de la viande - milliers de tonnes)	429	462	458	429	461	500	548	586	608

¹ Recensement au 15 mai de chaque année.

III - 2. — PECHE MARITIME

Principales espèces de poissons débarqués dans les ports belges

(moyennes mensuelles en tonnes)

Source : Institut National de Statistique.

	1961	1962	1963	1964	1965	1966	1967	1968	1969
Aiglefin	285	300	221	281	233	141	130	136	361
Cabillaud	698	868	728	630	1.124	1.052	1.322	1.695	1.176
Plie	291	346	424	322	294	442	516	450	376
Sole	314	347	631	201	263	329	412	356	309
Raie	328	310	298	319	280	182	178	219	220
Hareng	409	273	153	134	112	61	30	11	38
Crevettes	80	48	76	75	72	80	104	80	114

Références bibliographiques : Revue de l'Agriculture (Ministère de l'Agriculture). — Statistiques agricoles (I.N.S.). — Annuaire statistique de la Belgique. — Données statistiques (Conseil de l'Europe). — Bulletin mensuel : Economie et statistiques agricoles (F.A.O.).

IV. --- INDUSTRIE

IV - 0. --- RESULTATS DES ENQUETES DE LA CONJONCTURE *

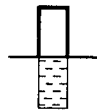

Pourcentage des réponses « en hausse » pour les questions A, B et C.
 Pourcentage des réponses « Supérieur à la normale » pour les questions D et E.

Pourcentage des réponses « en baisse » pour les questions A, B et C.
 Pourcentage des réponses « Inférieur à la normale » pour les questions D et E.

— Solde des pourcentages des réponses signalant respectivement « en hausse » et « en baisse » pour les questions A, B et C.
 — Solde des pourcentages des réponses signalant respectivement « Supérieur » et « Inférieur » à la normale pour les questions D et E.

A - Inscriptions de commandes marché intérieur ⁽¹⁾

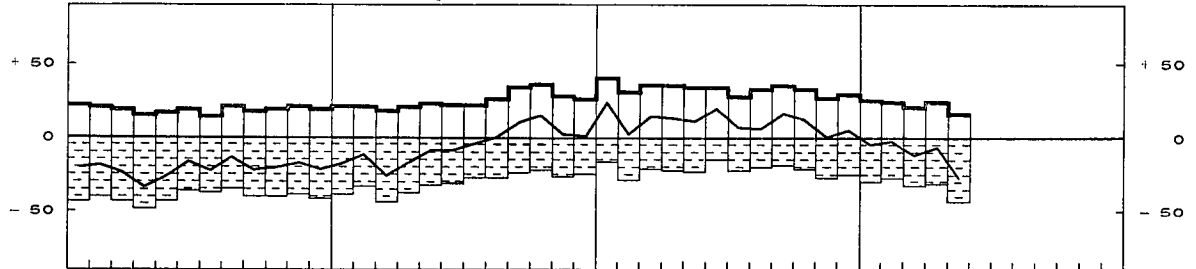

B - Inscriptions de commandes à l'exportation ⁽¹⁾

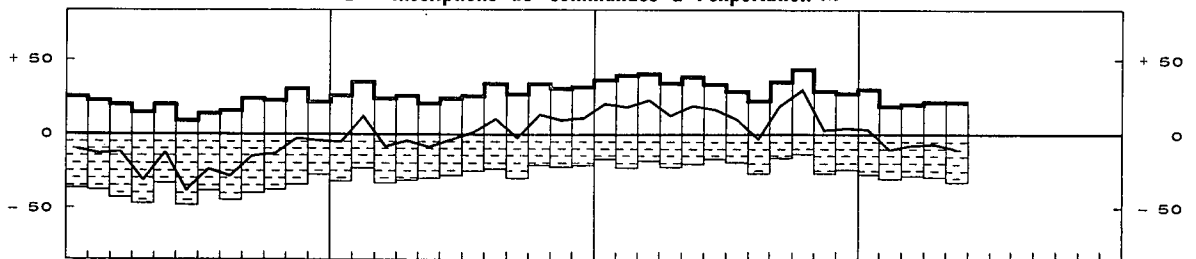

C - Evolution des prix de vente

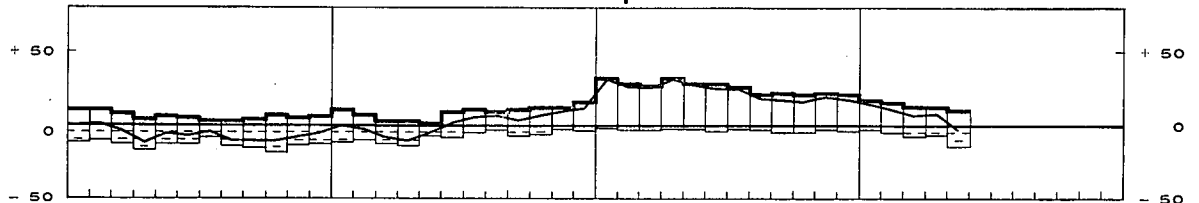

D - Appréciation du carnet de commandes

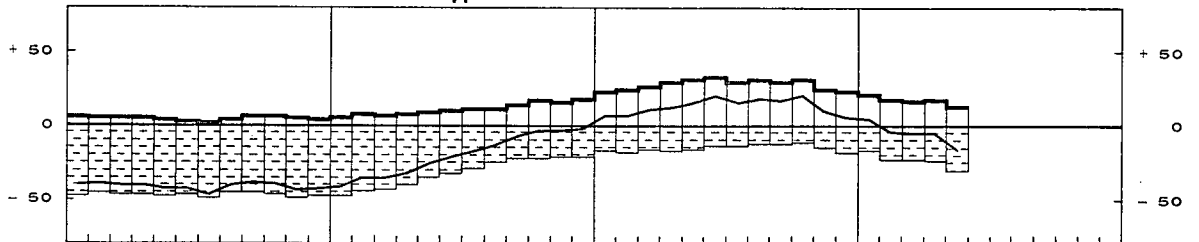

E - Appréciation du stock de produits finis

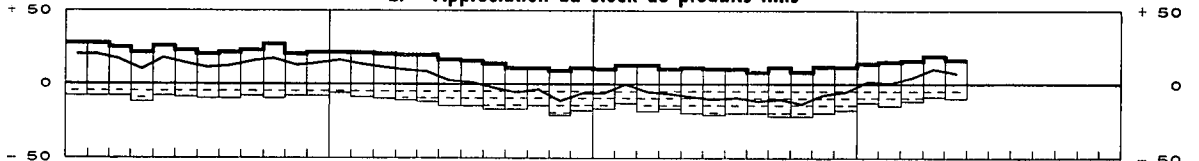

F - Durée moyenne assurée de l'activité (en mois)

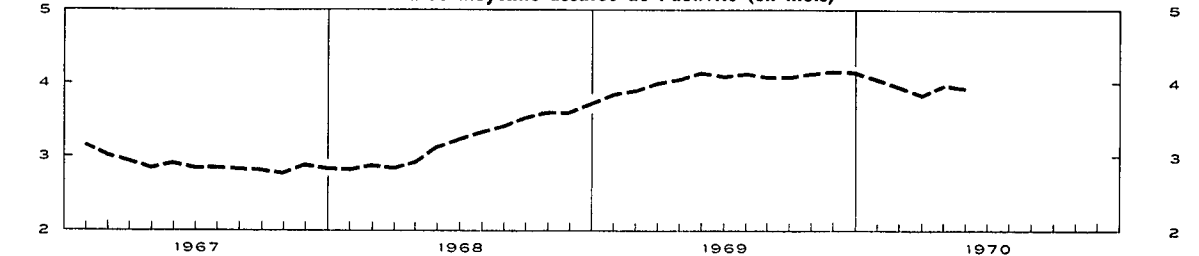

* Ces données comprennent les secteurs suivants : agglomérés de ciment, bois, céramique de construction, ciment, chimie, cuir, fabrications métalliques, métaux non ferreux, papier, raffineries de pétrole, sidérurgie, terre cuite, textile et verre. Elles ne comprennent pas la chimie en 1967 et en 1968. Les réponses des participants sont pondérées par les chiffres d'affaires et indiquent pour les questions de A à E la variation par rapport au mois précédent.
 1 Mouvements saisonniers éliminés.

IV - 1. — INDICES GENERAUX DE LA PRODUCTION INDUSTRIELLE

Base 1958 = 100

Moyennes mensuelles ou mois	Indices non désaisonnalisés				Mouvement trend-cyclique
	Source : I.N.S.		Source : « Centre de Recherches économi- ques » de Louvain 1	Source : Agéfi 2	Source : I.N.S.
	Indice général *	dont : industries manufacturières seules	Indice général *	Indice général	Indice général *
1964	144	153	139	147	144
1965	147	157	144	149	147
1966	150	162	148	150	150
1967	152	165	149	152	153
1968	161	176	161	166	162
1969	178	195	180	180	179
1969 3 ^e trimestre	154	168	151	164	164
4 ^e trimestre	173	190	173	175	168
1969 1 ^{er} trimestre	p 173	p 189	p 174	175	p 173
2 ^e trimestre	p 179	p 195	p 187	180	p 177
3 ^e trimestre	p 167	p 183	p 167	177	p 181
4 ^e trimestre	192	211	191	188	185
1970 1 ^{er} trimestre	188	205	179	177	189
1969 Mai	p 172	p 188	p 186	178	p 177
Juin	p 183	p 200	p 189	183	p 178
Juillet	p 147	p 161	p 150	168	p 179
Août	p 164	p 180	p 162	180	p 180
Septembre	p 191	p 209	p 189	185	p 182
Octobre	206	226	192	196	184
Novembre	183	202	194	183	185
Décembre	187	206	187	185	186
1970 Janvier	p 181	199	172	176	188
Février	p 181	197	177	170	190
Mars	203	220	188 ³	185	190
Avril				191	
Mai				186 ³	

* Non compris la construction.

1 Indices sur base originale 1961 convertis en indices base 1958 = 100.

2 Indices sur base originale 1953 convertis en indices base 1958 = 100.

3 Prévisions.

IV - 2. — INDICES DE LA PRODUCTION INDUSTRIELLE (Principaux secteurs)

Base 1958 = 100

Source : Institut National de Statistique.

Moyennes mensuelles ou mois	Indice général *	Industries extractives	Industries manufacturières												
			Indice général	dont :								Industrie chimique et industrie du caoutchouc	Raffineries de pétrole		
				Industries prod. minéraux non métall. à l'excl. dérivés pétrole et charbon	Sidérurgie	Industrie des métaux non ferreux	Industrie des fabrications métalliques	Industries alimentaires et fabrication des boissons	Industries textiles					Total	
									Total	dont :					
Fila- ture	Tissage	Bonne- terie	dont : Trans- formation des matières plasti- ques (1962 = 100)												
1964	144	92	153	151	147	162	160	127	142	135	146	153	166	148	206
1965	147	85	157	147	152	175	167	127	138	132	137	154	172	178	241
1966	150	76	162	148	151	177	172	134	145	135	149	161	178	213	256
1967	152	73	165	149	162	171	174	142	134	121	141	150	189	270	267
1968	161	67	176	150	186	187	178	145	143	134	150	153	219	321	355
1969	p 178	61	p 195	161	209	192	p 205	153	154	142	164	163	257	383	441
1969 4 ^e trimestre	173	66	190	157	199	199	193	158	158	147	169	165	231	350	405
1969 1 ^{er} trimestre	p 173	64	p 189	141	206	191	p 198	134	156	145	164	167	249	370	434
2 ^e trimestre	p 179	65	p 195	170	211	190	p 204	149	162	148	170	173	266	392	437
3 ^e trimestre	p 167	55	p 183	163	198	184	p 188	158	134	121	145	144	250	371	440
4 ^e trimestre	p 192	61	p 211	171	221	204	p 229	170	165	153	177	168	265	401	453
1970 1 ^{er} trimestre ...	188	52	205	159			221	144					254		419
1969 Mars	p 180	65	p 197	161	219	192	p 205	136	161	148	166	181	268	391	439
Avril	p 181	67	p 198	166	213	187	p 205	146	164	149	171	181	272	387	426
Mai	p 172	61	p 188	172	211	185	p 195	143	152	137	163	166	261	379	433
Juin	p 183	67	p 200	172	210	197	p 213	158	169	159	175	172	267	408	452
Juillet	p 147	45	p 161	152	179	162	p 160	160	110	91	142	100	235	307	435
Août	p 164	55	p 180	162	194	182	p 181	158	127	121	119	155	238	350	448
Septembre	p 191	65	p 209	174	222	207	p 223	156	164	152	175	176	277	456	435
Octobre	p 206	68	p 226	184	230	212	p 242	189	176	160	188	189	282	441	450
Novembre	p 183	59	p 202	169	210	190	p 218	166	154	142	168	155	248	381	434
Décembre	p 187	55	p 206	160	223	209	p 228	156	165	158	176	159	265	381	474
1970 Janvier	p 181	37	p 199	146	195	185	p 222	p 139	156	145	172	151	p 251	395	433
Février	p 181	48	p 197	153	183	148	210	141		145		175	240	428	389
Mars	p 203	72	220	178			231	153					271		436

* Non compris la construction.

IV - 2. — INDICES DE LA PRODUCTION INDUSTRIELLE (I.N.S.)

Base 1958 = 100

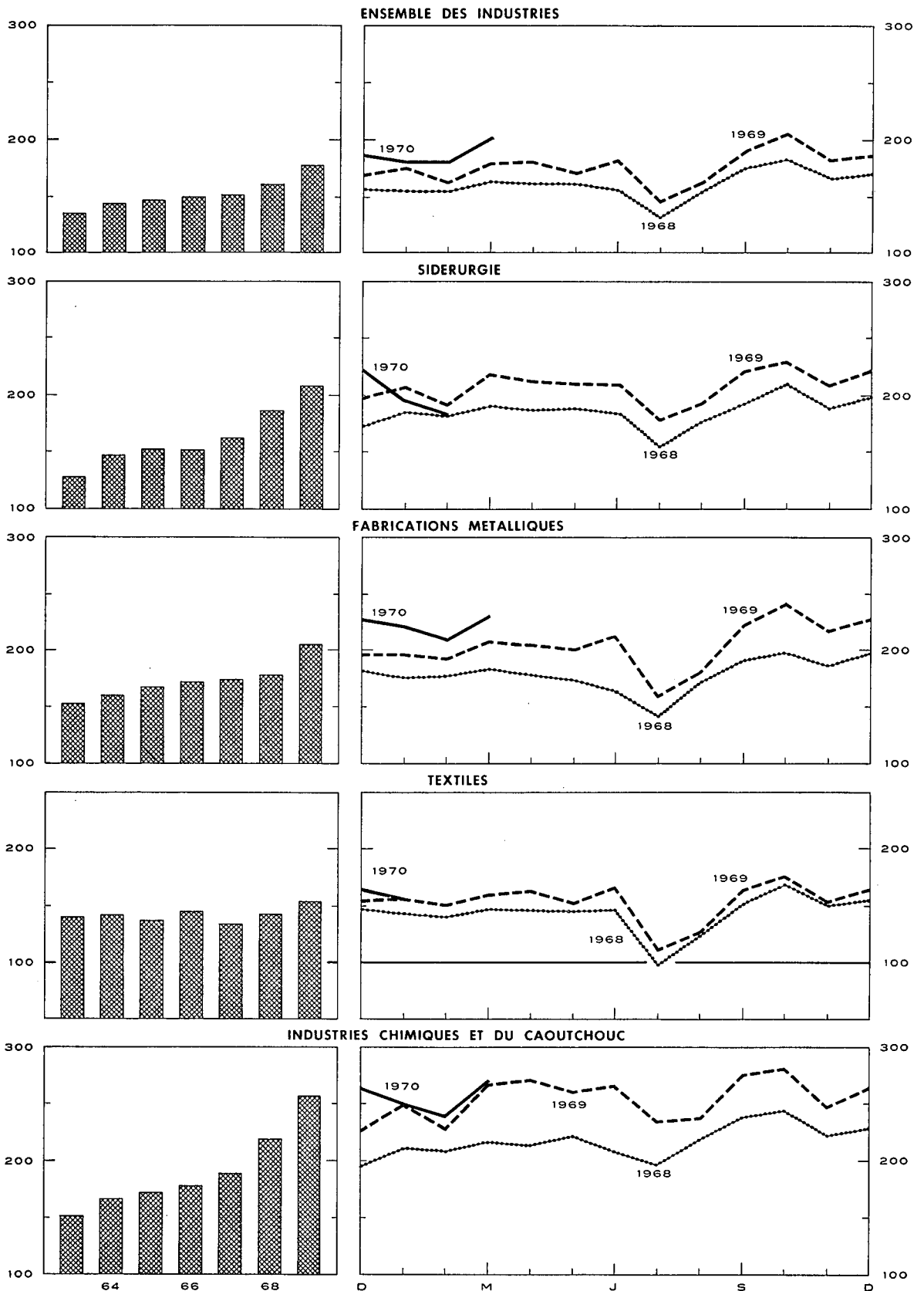

IV - 3. — ENERGIE

Sources : Administration des Mines [col. (1), (2) et (5)] — Administration de l'Energie [col. (8) et (9)] — Calculs B.N.B. [col. (4)] — I.N.S. [col. (3), (6) et (7)].

Moyennes mensuelles ou mois	Houille				Rendement journalier par ouvrier fond et surface	Electricité Production totale	Pétroles bruts Mise en œuvre	Gaz								
	Production globale	Stock sur le carreau des char- bonnages à fin de période	Importations nettes	Consom- mation apparente de houille crue 1				Production des cokeries destinée aux fournitures industrielles directes	Total de gaz disponible							
										(milliers de tonnes)				(kg)	(milliers ton.)	(millions de m ³)
										(1)	(2)	(3)	(4)	(5)	(6)	(7)
1964	1.775	1.489	407	2.502	1.154	1.623	1.112	106	240							
1965	1.649	2.419	422	2.393	1.212	1.697	1.300	107	268							
1966	1.458	3.046	417	2.188	1.270	1.793	1.383	97	268							
1967	1.369	2.644	364	2.140	1.336	1.884	1.440	98	296							
1968	1.234	1.735	464	2.242	1.418	2.088	1.913	103	404							
1969	1.099	631	479	2.211	1.507	2.303	2.379	107	641							
1968 3 ^e trimestre	1.075	2.218	442	2.077	1.391	1.923	2.083	100	384							
4 ^e trimestre	1.204	1.735	464	2.354	1.458	2.323	2.189	104	445							
1969 1 ^{er} trimestre	1.219	1.578	455	2.267	1.472	2.334	2.342	103	625							
2 ^e trimestre	1.145	1.381	482	2.267	1.489	2.164	2.358	105	543							
3 ^e trimestre	951	1.069	437	1.990	1.503	2.090	2.372	111	591							
4 ^e trimestre	1.085	631	541	2.316	1.567	2.621	2.443	110	805							
1970 1 ^{er} trimestre	784 ²	514			1.429 ²	2.536										
1969 Mai	1.065	1.405	493	2.256	1.471	2.136	2.339	106	560							
Juin	1.178	1.381	511	2.289	1.504	2.141	2.438	108	520							
Juillet	813	1.248	431	1.877	1.484	1.940	2.345	107	597							
Août	926	1.134	397	1.962	1.489	2.052	2.421	114	542							
Septembre	1.115	1.069	483	2.132	1.536	2.278	2.351	113	634							
Octobre	1.181	974	568	2.396	1.542	2.531	2.428	117	705							
Novembre	1.024	809	474	2.239	1.552	2.548	2.344	106	766							
Décembre	1.050	631	580	2.312	1.607	2.785	2.556	108	945							
1970 Janvier	477 ²	554			1.218 ²	2.607	2.335									
Février	736 ²	512			1.424 ²	2.393	2.101									
Mars	1.139	514			1.644	2.609										
Avril	p 1.190	p 486			p 1.632	2.497										
Mai	p 923	p 411			p 1.621											

1 Production de houille + importations nettes de charbon, de coke et d'agglomérés + la variation des stocks (1,3 tonne de coke ou 0,9 tonne d'agglomérés = 1 tonne de houille crue).
2 Grèves.

IV - 4. — METALLURGIE

Sources : Institut National de Statistique [col. (1) et (2)] — Fabrimefal [col. (3) à (6)].

Moyennes mensuelles ou mois	Sidérurgie (milliers de tonnes)		Fabrications métalliques (milliards de francs)			Expéditions totales
	Production d'acier brut	Production d'acier fini	Commandes inscrites			
			pour le marché intérieur	pour les exportations	Total	
(1)	(2)	(3)	(4)	(5)	(6)	
1964	728	536	6,29	5,20	11,49	11,84
1965	764	559	6,58	6,02	12,60	12,76
1966	743	572	6,90	6,59	13,49	13,43
1967	810	626	6,72	6,70	13,42	13,69
1968	964	722	7,35	8,60	15,95	14,67
1969	1.070	819	p 8,55	p 11,50	p 20,05	p 18,08
1968 3 ^e trimestre	914	658	6,86	8,07	14,93	12,99
4 ^e trimestre	1.033	777	8,41	9,98	18,39	16,67
1969 1 ^{er} trimestre	1.038	824	8,62	11,32	19,94	16,43
2 ^e trimestre	1.079	834	8,67	11,37	20,04	18,92
3 ^e trimestre	1.030	744	p 7,99	p 9,92	p 17,91	p 16,33
4 ^e trimestre	1.131	874	p 8,92	p 13,40	p 22,32	p 20,64
1970 1 ^{er} trimestre	1.012	827				
1969 Mai	1.077	825	8,18	10,96	19,14	17,58
Juin	1.076	833	9,40	11,61	21,01	20,50
Juillet	955	652	p 7,11	p 8,03	p 15,14	p 14,72
Août	1.014	705	p 7,87	p 8,90	p 16,77	p 14,07
Septembre	1.120	876	p 9,00	p 12,82	p 21,82	p 20,19
Octobre	1.174	919	p 8,90	p 13,97	p 22,86	p 21,51
Novembre	1.089	821	p 8,32	p 11,55	p 19,87	p 18,20
Décembre	1.132	882	p 9,55	p 14,69	p 24,24	p 22,20
1970 Janvier	962	844	p 8,91	p 13,15	p 22,06	p 19,08
Février	929	765				
Mars	1.144	872				
Avril	p 1.198	907				
Mai	1.138 ¹					

1 Estimations de l'Agéfi.

IV - 5. — CONSTRUCTION : données annuelles

Source : Institut National de Statistique.

Années	Bâtiments destinés exclusivement ou principalement à l'habitation					Bâtiments destinés principalement à un autre usage que l'habitation				
	Autorisations de bâtir accordées				Bâtiments achevés	Autorisations de bâtir accordées				Bâtiments achevés
	Constructions nouvelles ou reconstructions totales		Transformations, extensions ou reconstructions partielles			Constructions nouvelles ou reconstructions totales		Transformations, extensions ou reconstructions partielles		
	Nombre	Volume à construire (milliers de m ³)	Nombre	Volume à construire (milliers de m ³)	Nombre	Volume à construire (milliers de m ³)	Nombre	Volume à construire (milliers de m ³)	Nombre	Volume à construire (milliers de m ³)
Nombre										
1960	41.102	28.881	9.645	1.230	34.129	3.151	11.805	3.567	6.360	5.407
1961	44.552	31.603	10.436	1.406	35.233	3.498	12.785	3.958	7.071	5.975
1962	38.530	27.818	9.888	1.617	31.446	4.957	16.545	2.960	5.399	5.244
1963	38.686	28.020	12.408	1.480	27.693	6.016	20.797	3.417	4.602	5.179
1964	44.235	34.575	14.827	1.728	35.751	6.583	20.661	3.969	5.466	7.741
1965	39.254	31.001	17.067	1.996	39.780	6.562	24.421	4.301	6.442	12.074
1966	41.725	36.282	18.937	2.107	34.586	8.692	25.151	4.264	6.320	10.596
1967	37.335	33.281	17.954	1.994	34.071	8.569	25.846	4.094	5.353	9.663
1968 p	37.704	31.179			28.874 ²		1		1	8.525 ²
1969 p	45.092	36.886			35.439 ²		1		1	11.627 ²

1 En 1968 et 1969, le volume à construire pour les constructions nouvelles, reconstructions totales, transformations, extensions et reconstructions partielles s'élève respectivement à 28.981 et 29.110 milliers de m³.

2 Depuis 1968, nombre de bâtiments commencés.

IV - 6. — CONSTRUCTION : données mensuelles

Source : Institut National de Statistique.

Moyennes mensuelles ou mois	Bâtiments destinés exclusivement ou principalement à l'habitation 1		Bâtiments destinés principalement à un autre usage que l'habitation 2	
	Autorisations de bâtir accordées (nombre)	Bâtiments commencés (nombre)	Autorisations de bâtir accordées (nombre)	Bâtiments commencés (nombre)
1968 2 ^e trimestre	3.301	2.842	1.038	716
3 ^e trimestre	3.011	2.809	1.030	824
4 ^e trimestre	3.277	2.482	990	853
1969 1 ^{er} trimestre	3.375	1.942	1.018	702
2 ^e trimestre	4.539	3.776	1.499	1.072
3 ^e trimestre	4.010	3.728	1.497	1.197
4 ^e trimestre	3.108	2.367	1.096	905
1968 Décembre	3.278	1.442	1.011	542
1969 Janvier	2.610	1.627	789	544
Février	3.637	1.239	980	554
Mars	3.877	2.959	1.285	1.009
Avril	4.672	3.862	1.487	1.070
Mai	4.172	3.943	1.367	1.116
Juin	4.772	3.522	1.644	1.030
Juillet	4.574	3.108	1.698	1.022
Août	3.720	4.071	1.466	1.324
Septembre	3.735	4.006	1.327	1.244
Octobre	3.183	3.633	1.321	1.228
Novembre	2.697	2.253	962	892
Décembre	3.443	1.216	1.005	594

1 Constructions nouvelles ou reconstructions totales pour lesquelles une autorisation de bâtir a été accordée.

2 Constructions, reconstructions, transformations et extensions pour lesquelles une autorisation de bâtir a été accordée.

**IV - 7. — EVOLUTION COMPAREE DE LA PRODUCTION INDUSTRIELLE
DES PAYS DE LA C.E.E.**

Indices généraux de la production industrielle (ajustés pour variations saisonnières)

Base 1963 = 100

Source : O.C.D.E.

	Ensemble des pays C.E.E.			Belgique			Allemagne occidentale 1		
	1967	1968	% variat. *	1967	1968	% variat. *	1967	1968	% variat. *
1 ^{er} trimestre	117	125	+ 6,8	112	117	+ 3,7	112	120	+ 7,1
2 ^e trimestre	116	122	+ 5,2	113	119	+ 5,1	111	127	+ 14,4
3 ^e trimestre	119	131	+10,1	114	121	+ 6,7	114	129	+ 13,2
4 ^e trimestre	123	137	+11,4	115	125	+ 8,4	120	135	+ 12,5
	1968	1969		1968	1969		1968	1969	
1 ^{er} trimestre	125	140	+12,0	117	128	+ 9,9	120	140	+ 16,7
2 ^e trimestre	122	144	+18,0	119	131	+ 10,4	127	144	+ 13,4
3 ^e trimestre	131	144	+ 9,9	121	134	+ 10,1	129	144	+ 11,6
4 ^e trimestre	137	145	+ 5,8	125	137	+ 9,9	135	150	+ 11,1
	France			Italie			Pays-Bas		
	1967	1968	% variat. *	1967	1968	% variat. *	1967	1968	% variat. *
1 ^{er} trimestre	119	127	+ 6,7	126	133	+ 5,6	125	137	+ 9,6
2 ^e trimestre	118	108	- 8,5	128	135	+ 5,5	126	141	+ 11,9
3 ^e trimestre	121	132	+ 9,1	127	136	+ 7,1	130	145	+ 11,5
4 ^e trimestre	123	138	+12,2	131	141	+ 7,6	133	150	+ 12,8
	1968	1969		1968	1969		1968	1969	
1 ^{er} trimestre	127	139	+ 9,4	133	143	+ 7,5	137	154	+ 12,4
2 ^e trimestre	108	142	+31,5	135	145	+ 7,4	141	158	+ 12,1
3 ^e trimestre	132	143	+ 8,3	136	143	+ 5,1	145	163	+ 12,4
4 ^e trimestre	138	145	+ 5,1	141	130	- 7,8	150	168	+ 12,0

* Pourcentage de variation par rapport à l'indice du trimestre correspondant de l'année précédente.
1 Y compris Berlin-Ouest.

Références bibliographiques : *Annuaire statistique de la Belgique.* — *Bulletin de Statistique de l'I.N.S.* — *Annales des Mines de Belgique.* — *Revue du Travail.* — « *Centre de Recherches économiques* » de Louvain. — *Industrie*, revue de la F.I.B. — *Bulletin de Fabrimétal.* — *Bulletin statistique mensuel de Fédéchar.* — *Bulletin du M.A.E.* (Administration de l'Industrie - Energie électrique). — *Energie.* — *Figan*, circulaire d'information de la Fédération de l'Industrie du Gaz. — *Agence économique et financière.* — *La Construction.* — *Principaux indicateurs économiques* (O.C.D.E.).

**IV - 7. — EVOLUTION COMPAREE DE LA PRODUCTION INDUSTRIELLE
DES PAYS DE LA C.E.E.**

Indices généraux de la production industrielle (O.C.D.E.)

Base 1963 = 100

(Indices ajustés pour variations saisonnières)

ENSEMBLE DES PAYS DE LA C.E.E.

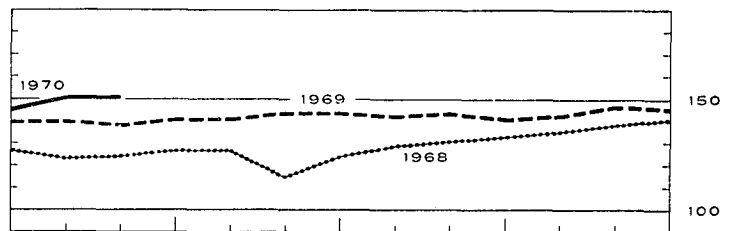
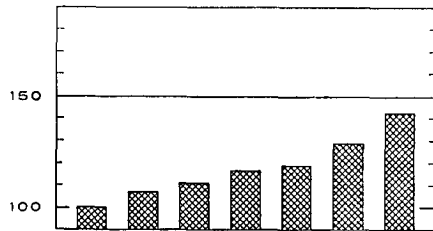

BELGIQUE

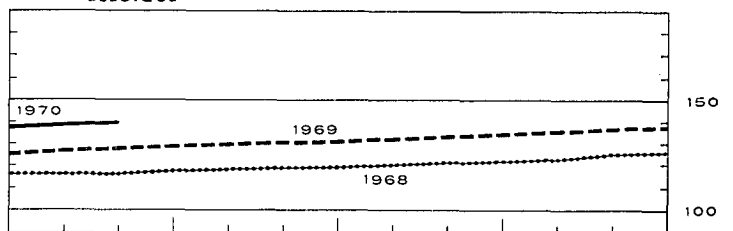
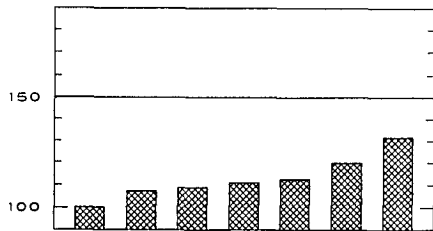

ALLEMAGNE OCCIDENTALE (1)

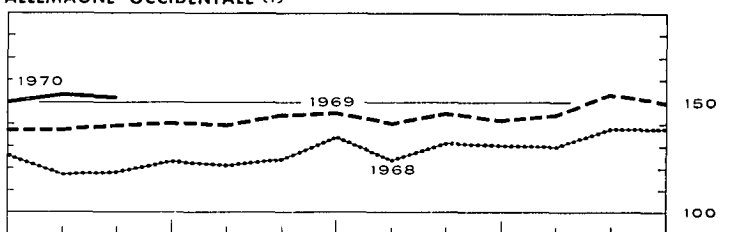
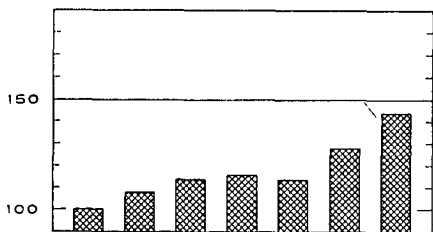

FRANCE

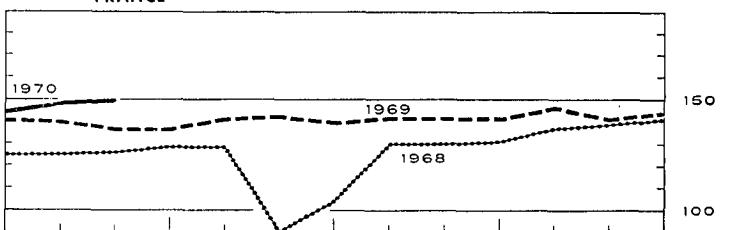
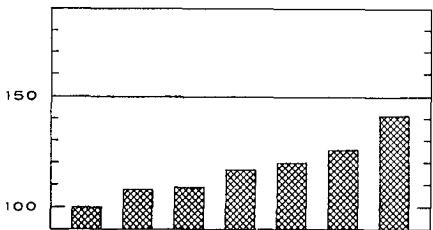

ITALIE

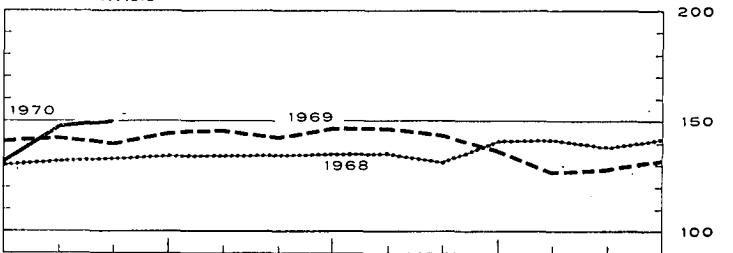
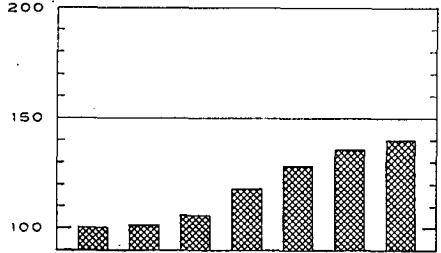

PAYS BAS

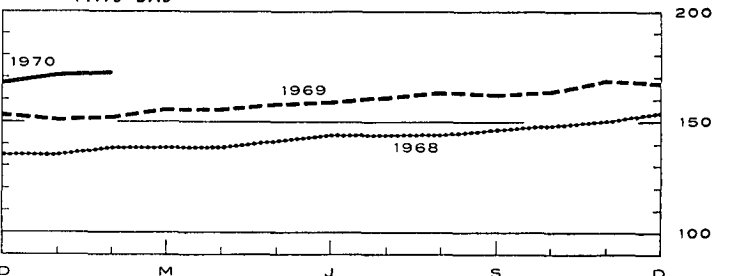
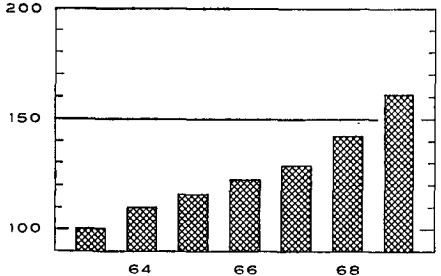

D M J S D

1 A partir de 1968, y compris Berlin-Ouest.

V. — SERVICES
1. — TRANSPORTS

a. — Activité de la S.N.C.B., de la S.N.C.V. et de la SABENA

Sources : S.N.C.B., S.N.C.V. et SABENA.

Moyennes mensuelles ou mois	S.N.C.B.					S.N.C.V. Tonnes-km transportées 2	SABENA	
	Trafic voyageurs	Trafic marchandises (wagons complets)					Trafic payant aérien régulier	
		Nombre de voyageurs- km (millions)	Nombre de tonnes-km productives 1	Tonnage total	dont :		(millions de passagers-km)	(millions de tonnes-km)
	combustibles et huiles minérales				minerais			
1963	751	569	5.444	2.212	1.151	171	112,2	13,8
1964	753	577	5.549	2.030	1.291	154	135,5	16,5
1965	748	563	5.323	1.867	1.274	124	148,8	18,8
1966	726	519	4.943	1.650	1.222	114	137,8	18,4
1967	711	507	4.952	1.576	1.259	73	162,8	22,8
1968	681	556	5.273	1.621	1.321	35	164,7	25,3
1969	686	618	5.769	1.655	1.450	37	183,9	31,4
1968 3 ^e trimestre	660	521	4.947	1.466	1.270	39	256,2	33,2
4 ^e trimestre	692	648	5.984	1.890	1.429	34	128,8	24,3
1969 1 ^{er} trimestre	674	585	5.513	1.643	1.377	36	166,3	26,6
2 ^e trimestre	699	607	5.754	1.669	1.448	40	172,3	29,0
3 ^e trimestre	675	583	5.458	1.557	1.458	34	292,0	40,0
4 ^e trimestre	697	697	6.350	1.752	1.517	38	152,3	29,8
1970 1 ^{er} trimestre	p 685	596	5.313	1.372	1.315	30		
1969 Mars	688	613	5.754	1.623	1.456	41	192,5	28,3
Avril	699	578	5.556	1.625	1.382	41	142,3	26,6
Mai	714	610	5.699	1.637	1.492	39	160,5	27,6
Juin	686	634	6.008	1.744	1.470	39	214,1	32,9
Juillet	695	589	5.455	1.536	1.500	29	318,6	41,7
Août	647	554	5.183	1.523	1.383	34	297,3	40,3
Septembre	684	605	5.737	1.611	1.492	40	260,1	37,9
Octobre	706	699	6.532	1.800	1.564	41	181,9	32,9
Novembre	675	683	6.129	1.683	1.482	43	122,9	27,2
Décembre	710	709	6.389	1.774	1.504	31	152,2	29,3
1970 Janvier	p 689	613	5.414	1.230	1.472	29	151,5	27,3
Février	p 664	522	4.367	1.107	960	28	113,8	24,9
Mars	p 701	653	6.157	1.779	1.512	34		

1 Les tonnes-km productives sont relatives aux transports commerciaux (à l'exclusion des transports en service) : c'est la somme des produits du poids de chaque expédition par le parcours pour lequel elle a été taxée.

2 Les tonnes-km transportées sont calculées en faisant la somme des produits du tonnage transporté par le nombre de kilomètres du transport effectué.

V - 1b. — Navigation maritime

Sources : Administration du port d'Anvers [col. (1)], du port de Gand [col. (4)], I.N.S. (autres colonnes).

Moyennes mensuelles ou mois	Port d'Anvers			Port de Gand		
	Capacité des navires entrés (milliers de tonnes de jauge)	Marchandises (milliers de tonnes métriques)		Capacité des navires entrés (milliers de tonnes de jauge)	Marchandises (milliers de tonnes métriques)	
		Entrées	Sorties		Entrées	Sorties
	(1)	(2)	(3)	(4)	(5)	(6)
1963	4.356	2.602	1.282	151	162	67
1964	4.558	3.036	1.408	165	178	78
1965	4.615	3.366	1.587	160	149	108
1966	4.761	3.376	1.514	143	148	76
1967	4.872	3.516	1.683	125	136	74
1968	5.127	4.042	1.991	131	108	97
1969	5.461	4.069	1.921	419	373	331
1968 3 ^e trimestre ..	5.064	4.096	2.135	135	106	85
4 ^e trimestre ..	5.229	4.001	1.937	169	131	138
1969 1 ^{er} trimestre ..	5.194	3.928	2.069	315	193	278
2 ^e trimestre ..	5.592	4.029	1.685	418	378	283
3 ^e trimestre ..	5.487	4.149	2.034	466	403	405
4 ^e trimestre ..	5.569	4.169	1.894	476	519	357
1970 1 ^{er} trimestre ..	5.463			407		
1969 Mai	5.647	4.086	1.892	389	560	300
Juin	5.803	4.307	1.936	463	275	278
Juillet	5.713	4.288	2.068	414	457	549
Août	5.399	4.135	1.942	474	403	252
Septembre ...	5.348	4.024	2.091	511	350	415
Octobre	5.915	4.639	1.947	530	398	427
Novembre	5.334	4.209	1.929	448	539	311
Décembre	5.459	3.660	1.806	449	619	333
1970 Janvier	5.681			496		
Février	4.954			321		
Mars	5.755			404		
Avril				329		
Mai				510		

1 Trafic intérieur + importations + exportations + transit.

V - 1c. — Navigation
intérieure

Source : I.N.S.

Ensemble des trafics 1	
(milliers de tonnes métriques)	(millions de tonnes- km.)
(1)	(2)
5.400	433
6.276	509
6.412	507
6.633	497
7.111	522
7.778	554
7.721	572
8.129	582
7.801	568
7.468	545
8.189	606
7.742	570
7.487	566
5.843	437

V - 2. — TOURISME ¹

(milliers de nuitées)

Source : Institut National de Statistique.

Moyennes mensuelles ou mois	Total	dont pays de résidence habituelle					
		Belgique	France	Pays-Bas	Royaume-Uni	Allemagne occ.	U.S.A.
1962	1.578	1.192	85	57	101	44	24
1963	1.704	1.269	94	68	110	52	28
1964	1.843	1.355	108	82	118	57	30
1965	1.909	1.402	112	83	120	64	31
1966	1.971	1.448	107	91	117	72	34
1967	2.098	1.552	110	105	114	72	40
1968	2.083	1.560	101	115	98	72	35
1969	2.112	1.590	88	132	82	75	38
1968 2 ^e trimestre	1.892	1.353	107	92	116	73	41
3 ^e trimestre	5.450	4.328	228	315	215	155	51
4 ^e trimestre	516	305	36	27	20	28	26
1969 1 ^{er} trimestre	397	212	30	22	17	28	21
2 ^e trimestre	1.895	1.382	115	104	94	75	41
3 ^e trimestre	5.601	4.441	194	371	192	164	63
4 ^e trimestre	533	325	37	30	25	31	27
1968 Décembre	475	309	28	29	15	20	15
1969 Janvier	350	183	27	21	15	25	20
Février	340	175	26	19	15	23	21
Mars	502	278	37	27	21	36	23
Avril	1.515	1.113	109	39	88	45	28
Mai	1.617	1.143	83	95	89	60	38
Juin	2.553	1.890	81	177	105	119	56
Juillet	8.224	6.603	182	759	235	191	72
Août	7.008	5.661	310	292	232	228	65
Septembre	1.572	1.059	90	62	109	74	53
Octobre	643	350	45	35	35	40	39
Novembre	535	312	38	25	23	32	25
Décembre	482	313	28	30	16	21	16

¹ Y compris les nuitées du camping.

V - 3. — COMMERCE INTERIEUR

a. — Indices des ventes

Base 1953 = 100

Source : Institut National de Statistique.

Moyennes mensuelles ou mois	Grands magasins à rayons multiples ¹					Coopératives	Gros-sistes	Entre-prises à suc-cursales	Indices après élimination des variations de prix et des variations saisonnières (Calculé B.N.B.)		
	Indice général	Alimen-tation	Habille-ment	Ameu-blement	Ménage ²				Indice général	Alimen-tation générale	Alimen-tation
1962	170	172	172	154	171	152	173	172	151	135	154
1963	180	177	185	164	179	161	179	193	156	140	156
1964	196	188	200	183	200	168	196	220	163	140	163
1965 *	212	203	212	199	218	181	213	260	168	145	169
1966	225	218	222	206	236	188	220	295	173	145	166
1967	232	232	220	199	240	193	243	343	173	145	178
1968	244	242	229	206	259	198	259	427	178	144	187
1969	266	265	249	217	288	200	285	543	186	140	197
1968 3 ^e trimestre	234	225	218	201	259	186	256	414	180	141	180
4 ^e trimestre	291	271	271	215	300	211	283	485	180	144	198
1969 1 ^{er} trimestre	234	261	200	216	260	197	261	482	182	140	194
2 ^e trimestre	263	258	269	218	274	201	286	527	188	143	200
3 ^e trimestre	252	246	233	209	280	188	280	531	187	138	188
4 ^e trimestre	316	294	294	226	337	213	312	631	188	140	207
1970 1 ^{er} trimestre	257	288	217	232	277	197		620	191	134	
1969 Mars	253	278	230	221	272	203	276	519			
Avril	255	267	252	207	260	200	290	521			
Mai	278	267	292	234	300	210	280	554			
Juin	255	239	264	214	264	193	288	506			
Juillet	259	235	260	216	286	185	273	515			
Août	251	252	218	198	276	188	272	546			
Septembre	247	252	220	214	278	190	296	532			
Octobre	276	278	264	225	310	203	307	592			
Novembre	296	265	272	203	288	193	279	563			
Décembre	376	340	346	249	412	244	351	737			
1970 Janvier	259	286	220	249	274	205	270	623			
Février	237	273	186	221	274	186	267	590			
Mars	274	305	244	225	282	200		647			

* A partir de 1965 nouvelle série, indices sur base originale 1964 = 100 convertis en base 1953 = 100.

¹ Y compris les ventes en supermarché à partir de 1965. — ² Articles de ménage et appareils ménagers.

V - 3b. — Ventes à tempérament

1° — Résultats généraux

Source : Institut National de Statistique.

	Nombre de contrats en cours à fin de semestre (milliers)				Crédits en cours à fin de semestre (milliards de francs)				Crédit accordé au cours du semestre (milliards de francs)			
	Total	Financement par			Total	Financement par			Total	Financement par		
		vendeurs	banques	organismes de financement ou particuliers		vendeurs	banques	organismes de financement ou particuliers		vendeurs	banques	organismes de financement ou particuliers
1967 2 ^e semestre	1.543	921	129	493	18,44	7,68	4,84	5,92	7,56	3,50	1,83	2,23
1968 1 ^{er} semestre	1.655	1.023	142	490	20,30	8,42	5,64	6,24	8,84	4,12	2,24	2,48
2 ^e semestre	1.670	992	156	522	21,78	8,94	6,16	6,68	8,75	3,95	2,25	2,55
1969 1 ^{er} semestre	1.710	1.004	170	536	24,60	9,78	7,25	7,57	10,42	4,47	2,90	3,05
2 ^e semestre	1.715	1.026	173	516	25,37	10,08	7,75	7,54	9,29	3,89	2,60	2,80

2° — Retards de paiement

	Nombre de débiteurs en retard de payer 3 termes échus et plus au cours du semestre (milliers)				Total des montants de 3 termes impayés par les débiteurs visés dans les colonnes précédentes (millions de francs)			
	Total	Financement par			Total	Financement par		
		vendeurs	banques	organismes de financement ou particuliers		vendeurs	banques	organismes de financement ou particuliers
1967 2 ^e semestre	53	35	1	17	94,5	42,0	8,9	43,6
1968 1 ^{er} semestre	50	34	1	15	96,3	44,2	10,0	42,1
2 ^e semestre	49	31	2	16	94,8	42,1	10,6	42,1
1969 1 ^{er} semestre	51	33	2	16	124,1	63,4	14,7	46,0
2 ^e semestre	54	34	2	18	111,0	50,9	13,3	46,8

3° — Répartition des crédits accordés au cours du semestre, par nature des marchandises

	Total	Camions, camionnettes, autobus, matériel de transport lourd		Matériel agricole, tracteurs agricoles, bétail	Autos pour transport de personnes exceptés autobus		Motos, scooters, vélomoteurs, bicyclettes	Textiles, fourrures, vêtement	Livres	Équipement professionnel autre que articles cités antérieurement (commerce, artisanat, industrie, professions libérales)	Articles ménagers et à usage personnel non dénommés ailleurs	Services (voyages, réparations de véhicules à moteur)
		neufs	usagés		neuves	usagées						
Nombre de contrats (milliers)												
1967 2 ^e semestre	776	3,6	0,9	1,9	46,7	18,5	8,2	302,8	28,3	7,3	354,2	3,6
1968 1 ^{er} semestre	874	4,0	1,0	1,9	62,5	22,1	9,3	320,7	36,4	8,4	403,9	3,8
2 ^e semestre	843	4,0	0,9	2,3	53,5	20,0	9,8	319,1	39,7	8,4	380,3	5,6
1969 1 ^{er} semestre	821	4,8	1,0	2,2	72,7	22,0	10,0	247,2	45,0	8,4	404,7	3,5
2 ^e semestre	768	4,0	0,7	2,3	58,4	17,1	8,9	279,0	46,5	7,8	339,5	3,4
Crédit accordé (millions de francs)												
1967 2 ^e semestre	7.565	564	67	196	2.638	553	56	367	88	748	2.257	31
1968 1 ^{er} semestre	8.836	602	79	162	3.617	681	66	357	127	792	2.324	29
2 ^e semestre	8.753	548	73	255	3.193	620	83	434	121	834	2.552	40
1969 1 ^{er} semestre	10.417	786	88	221	4.419	723	76	297	126	1.012	2.627	42
2 ^e semestre	9.291	704	65	301	3.573	541	68	410	123	1.023	2.438	45
Crédit accordé — Répartition en % par rapport au total												
1967 2 ^e semestre	100,0	7,5	0,9	2,6	34,9	7,3	0,7	4,8	1,2	9,9	29,8	0,4
1968 1 ^{er} semestre	100,0	6,8	0,9	1,8	41,0	7,7	0,7	4,1	1,4	9,0	26,3	0,3
2 ^e semestre	100,0	6,3	0,8	2,9	36,5	7,1	0,9	5,0	1,4	9,5	29,2	0,4
1969 1 ^{er} semestre	100,0	7,6	0,8	2,1	42,4	7,0	0,7	2,9	1,2	9,7	25,2	0,4
2 ^e semestre	100,0	7,6	0,7	3,2	38,5	5,8	0,7	4,4	1,3	11,0	26,3	0,5

Références bibliographiques : Annuaire statistique de la Belgique. — Bulletin de Statistique de l'I.N.S. — Bulletin de la Chambre de Commerce d'Anvers. — Centre de Recherches économiques de Louvain. — Statistique mensuelle du trafic international des ports (I.N.S.). — Chronique des transports (bimensuel) — Les transports maritimes. Etude Annuelle (O.C.D.E.). — Bulletin général de Statistiques (Office statistique des Communautés européennes).

VI. — REVENUS

1. — REMUNERATIONS DES OUVRIERS (hommes + femmes)

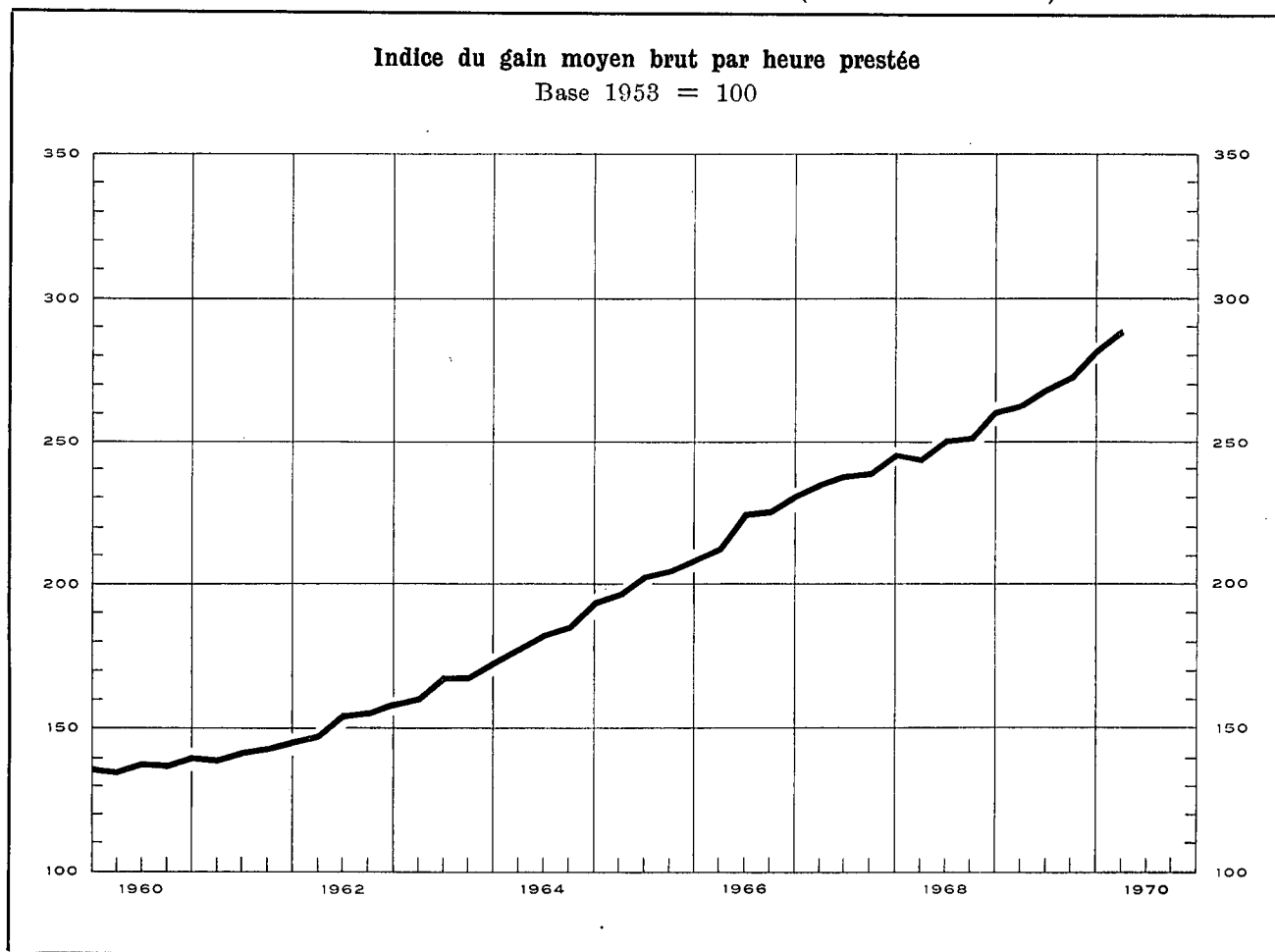

Indices des rémunérations dans l'industrie

Base 1953 = 100

Sources : col. (1) - (2) - (3) : B.N.B. (méthode d'établissement, voir *Bulletin* de novembre 1957, p. 413). — col. (4) : O.N.S.S. calculs B.N.B. (voir note) — col. (5) : « Centre de Recherches économiques » de Louvain.

	Gain moyen brut par heure prestée	Salaire horaire type 1		Indice de la masse salariale 2	Indice du coût de la main-d'œuvre 3
		Ouvrier qualifié	Ouvrier non qualifié		
	(1)	(2)	(3)	(4)	(5)
1961	143	140	141	134	148
1962	154	149	151	146	160
1963	167	161	163	158	176
1963 4	167	160	162		
1964	185	176	180	181	200
1965	203	191	196	193	223
1966	224	209	215	208	246
1967	239	223	232	213	267
1968	252	235	244	221	284
1969	p 272	253	265		308
1968 Déc.	261	240	250		295
1969 Mars	263	246	258		297
Juin	269	251	263		305
Sept.	273	256	268		310
Déc. ... p	283	260	273		321
1970 Mars ... p	290	268	283		331

Moyennes générales des salaires horaires des ouvriers

(charges sociales comprises)

Source : Fédération des Industries belges.

	Belgique (francs belges)	Allemagne occidentale	Royaume-Uni	Pays-Bas	France	Italie
1961	41,76	115,1	100,6	85,8	96,3	82,4
1962	44,72	119,6	98,9	88,2	98,8	88,6
1963	49,25	116,1	93,2	87,7	97,4	95,8
1964	55,98	111,3	88,3	90,4	91,8	94,4
1965	62,40	110,0	87,2	89,0	88,3	85,5
1966	68,73	105,9	85,5	89,8	85,0	80,1
1967	75,81	100,2	80,5	89,9	82,2	79,6
1968	82,92	96,2	68,3	89,3	83,7	76,3
1969	p 88,58	100,7	67,9	92,3	82,2	76,5
1967 Mars-Avril ...	74,52	101,0	80,5	89,7	82,6	80,2
Sept.-Octobre .	77,09	99,4	80,6	90,1	82,9	79,4
1968 Mars-Avril ...	81,46	96,0	68,6	88,7	81,3	77,2
Sept.-Octobre .	84,38	96,5	67,9	89,9	86,8	76,5
1969 Mars-Avril . p	86,93	98,8	68,8	93,9	86,9	76,0
Sept.-Oct. (e)	90,23	97,9 ^e	67,0	90,8	77,7	77,0

1 Non compris les ouvriers du transport.

2 Il s'agit de l'indice simple des rémunérations globales allouées aux ouvriers assujettis à la sécurité sociale et appartenant aux industries extractives et manufacturières, à celles du bâtiment et de la construction et aux transports et communications. (Pour la définition des rémunérations globales, voir XXIV^e Rapport annuel O.N.S.S., p. 271).

3 Cet indice, qui n'englobe pas les charbonnages, donne le coût horaire de la main-d'œuvre et non pas le coût par unité produite.

4 Les indices du gain moyen brut par heure prestée et du salaire horaire type sont obtenus en pondérant les indices relatifs aux différents secteurs économiques par les rémunérations salariales globales payées dans ces secteurs. Les rémunérations salariales globales retenues sont celles de l'année 1953 pour les périodes figurant au-dessus de la ligne (1963 et années antérieures); ce sont celles de l'année 1963 pour les périodes figurant au-dessous de la ligne (1968 et périodes suivantes).

5 La F.I.B. publie les salaires horaires étrangers exprimés en francs belges sur la base des cours de change. Les pourcentages obtenus ne tiennent pas compte des variations de niveau des prix belges et étrangers : ils ne reflètent donc pas le rapport des salaires réels.

6 Depuis le 26 octobre 1969, date de la réévaluation du D.M., le pourcentage par rapport au salaire belge s'établit à 107,0.

VI - 2. — GAINS HORAIRES BRUTS MOYENS DANS L'INDUSTRIE (hommes + femmes)

(en francs par heure)

Source : Institut National de Statistique.

Groupe et branche d'industrie	1964 octobre	1965 octobre	1966 octobre	1967 octobre	1968 avril	1968 octobre	1969 avril
<i>Industries extractives :</i>							
Extraction de charbon (fond et surf.) ¹ .	52,62	56,62	60,57	64,11	63,64	67,49	69,48
Carrières ¹	44,59	48,24	53,13	54,01	56,19	56,88	59,99
Total des industries extractives ¹	51,83	55,84	59,68	62,97	62,77	66,20	68,35
<i>Industries manufacturières :</i>							
Denrées alimentaires (sauf boissons) ...	37,09	40,29	43,47	45,59	47,67	48,74	51,30
Boissons	39,59	44,38	47,77	50,56	53,14	54,13	56,23
Tabac	33,50	37,06	41,06	43,60	45,33	47,00	51,02
Industries textiles	34,61	37,27	41,83	44,32	45,37	46,55	49,86
Chaussures, habillement	28,98	32,45	35,97	37,66	39,18	39,90	42,29
Bois (sauf meubles)	37,01	39,93	44,71	48,00	49,73	50,69	54,21
Industrie du meuble	40,65	42,17	46,75	49,18	51,50	53,16	55,65
Papier, articles en papier	39,61	43,58	47,88	50,88	53,09	53,17	56,79
Impressions et reliures	43,96	48,06	52,17	56,79	60,90	61,45	64,48
Cuir (sauf chaussures, habillement)	33,97	37,07	40,77	43,38	45,14	46,62	48,67
Industrie du caoutchouc et des matières plastiques	40,29	43,59	48,49	51,42	52,85	54,05	58,01
Industries chimiques	44,43	49,81	56,32	59,59	59,30	61,49	64,78
Industrie du pétrole	62,88	71,33	78,36	85,10	87,37	88,22	91,89
Produits minéraux non métalliques	42,55	45,83	50,98	53,46	55,58	56,02	59,96
Industries métallurgiques de base	52,08	54,96	59,55	62,98	64,33	66,23	70,19
Fabricat. métall., à l'excl. des machines et du matériel de transport	43,37	46,13	49,44	52,12	53,17	54,88	58,63
Construction de machines, à l'exclusion des machines électriques	45,23	47,38	52,22	56,20	56,72	59,18	62,93
Industrie électrotechnique	39,97	43,99	48,80	51,19	52,73	54,46	57,15
Construction de matériel de transport ...	48,55	51,80	56,34	59,53	61,32	63,21	67,53
Total des industries manufacturières	40,74	44,03	48,58	51,36	52,86	54,22	57,57
dont : hommes	44,53	48,14	52,94	55,92	57,51	59,04	62,58
femmes	29,16	31,97	35,51	37,67	38,94	39,79	42,55
Construction ¹	43,75	47,30	52,82	55,71	57,23	57,89	61,06
<i>Moyenne générale pour l'industrie :</i>							
Total (hommes + femmes)	42,20	45,60	50,01	52,84	54,24	55,60	58,85
dont : hommes	45,11	48,75	53,43	56,42	57,85	59,34	62,70

¹ Hommes seulement.

Références bibliographiques : Annuaire statistique de la Belgique. — Bulletin de Statistique de l'I.N.S. — « Centre de Recherches économiques » de Louvain. — Rapports annuels de l'O.N.S.S. — Revue du Travail. — Industrie, revue de la F.I.B. — Le coût de la main d'œuvre dans l'industrie européenne, Etudes et Documents, nouvelle série, n° 52, 1959 (B.I.T.). — Annaires des statistiques du Travail (B.I.T.).

VII. — PRIX ET INDICES DE PRIX

1. — PRIX DE GROS MONDIAUX

Moyennes journalières	Froment au Canada	Café à New York Santos IV	Laine Mérinos 64S au Royaume- Uni	Coton aux Etats-Unis (15 marchés)	Caoutchouc à Londres « Spot » price n° 1	Cuivre à Londres	Etain à Londres clôture	Ferrailles aux Etats-Unis	Pétrole brut à West-Texas
	\$ par 60 lbs	cents par lb.	d par lb.	\$ par 100 lbs	d par lb.	£ par long ton	\$ par long ton	\$ par Barrel	
1962	2,16	34,0	94	33,60	23	234	897	29,4	2,89
1963	2,14	34,1	107	33,60	21	234	910	27,0	2,89
1964	2,22	46,7	105	32,20	20	351	1.236	34,7	2,89
1965	2,10	44,7	92	30,40	21	469	1.413	35,2	2,89
1966	2,22	40,8	101	26,40	19	555	1.296	31,0	2,89
1967	2,19	37,8	94	23,00	16	418	1.229	27,0	2,88
1968	2,09	37,4	106	27,20	19	526	1.323	27,1	2,90
1969	2,01	40,8	99	25,45	24	621	1.451	31,5	
1968 2 ^e trimestre	2,09	37,5	106	24,97	18	492	1.309	26,2	2,90
3 ^e trimestre	2,11	37,4	104	30,47	19	454	1.300	24,3	2,91
4 ^e trimestre	2,08	37,6	106	27,60	20	475	1.365	25,0	2,91
1969 1 ^{er} trimestre	2,08	38,3	103	25,83	23	539	1.371	28,7	2,95
2 ^e trimestre	2,01	37,3	101	25,66	25	601	1.417	29,3	3,02
3 ^e trimestre	1,99	39,4	97	25,33	27	654	1.465	33,7	3,02
4 ^e trimestre	1,95	48,0	94	25,00	23	689	1.552	35,3	
1969 Février	2,08	38,7	103	25,70	23	544	1.374	29,0	2,91
Mars	2,08	37,8	101	25,60	25	541	1.373	28,0	3,02
Avril	2,00	37,3	102	25,60	25	587	1.399	27,0	3,02
Mai	2,01	37,2	102	25,70	24	589	1.421	30,0	3,02
Juin	2,01	37,4	100	25,60	25	627	1.431	31,0	3,02
Juillet	2,01	37,5	97	25,70	26	615	1.456	30,0	3,02
Août	1,99	38,3	97	25,30	28	680	1.469	34,0	3,02
Septembre	1,96	42,4	96	25,00	26	668	1.469	37,0	3,02
Octobre	1,96	46,9	96	24,90	24	658	1.497	34,0	3,02
Novembre	1,95	48,4	94	25,10	22	690	1.542	35,0	
Décembre	1,95	48,8	93	25,00	22	719	1.616		
1970 Janvier		52,3	93	24,80	24	677	1.601		
Février		52,4	93	24,90		690	1.570		

VII - 2. — INDICES DES PRIX DE GROS MONDIAUX

Base 1953 = 100

Sources : Comtel Reuter — Moody's Investors Service — Der Volkswirt — Chamber of Shipping.

Moyennes mensuelles ou mois	Indices Reuter	Indices Moody	Indices Schulze			Fret Royaume-Uni (affrètement au voyage) ¹
			général	industriel	alimentaire	
1962	84	89	98	101	90	85
1963	94	90	100	103	95	104
1964	96	90	104	107	96	107
1965	92	93	103	108	91	121
1966	91	96	104	109	93	109
1967	88	89	100	105	91	115
1968	100	88	101	107	89	118
1969	108	96	104	111	91	112
1968 3 ^e trimestre	97	88	99	105	87	115
4 ^e trimestre	102	89	101	108	88	119
1969 1 ^{er} trimestre	105	91	103	109	90	114
2 ^e trimestre	108	94	103	110	90	110
3 ^e trimestre	108	98	104	111	91	109
4 ^e trimestre	111	100	106	112	93	118
1970 1 ^{er} trimestre	113	103	107	113	93	
1969 Mai	108	95	103	110	90	108
Juin	108	96	104	110	91	104
Juillet	107	96	104	110	91	112
Août	108	98	104	112	90	109
Septembre	108	99	105	112	91	105
Octobre	110	99	105	112	92	118
Novembre	112	100	106	112	93	121
Décembre	112	101	106	113	93	114
1970 Janvier	113	104	107	113	93	
Février	113	104	107	113	93	
Mars	114	102	107	113	94	
Avril	115	101	107	113	94	
Mai	114	100				

¹ Affrètement au voyage pour cargaisons sèches.

VII - 3. — INDICES DES PRIX DE GROS EN BELGIQUE

Base 1953 = 100 *

Source : Ministère des Affaires Economiques.

Moyennes mensuelles ou mois	Indice général	Produits agricoles			Produits industriels								Ensemble des produits industriels pris à trois stades de fabric.		
		indice général	animaux	végétaux	indice général	indigènes	importés	minéraux	métaux et prod. métall.	textiles	chimiques	matériaux de construction	matières premières	demi-produits	produits finis
1961	102,4	94,3	110,2	81,5	104,5	106,7	100,4	99,4	109,1	93,3	104,5	121,7	99,9	103,0	108,5
1962	103,2	100,8	106,9	95,2	103,8	107,6	96,1	97,7	108,5	90,5	104,5	125,6	97,4	103,1	108,6
1963	105,8	107,0	117,9	97,5	105,4	110,0	96,3	99,7	109,4	95,5	105,1	130,0	98,8	104,6	110,7
1964	110,7	109,9	126,7	96,0	110,9	113,9	103,7	104,6	116,2	98,8	108,4	140,5	104,7	110,5	115,6
1965	111,9	113,2	131,2	98,5	111,5	113,8	105,6	106,6	118,0	93,1	109,3	143,9	104,1	110,9	117,2
1966	114,5	118,2	134,0	104,8	113,5	115,0	109,3	106,6	118,8	94,9	111,6	145,9	103,6	114,4	119,9
1967	113,2	118,1	134,8	104,2	112,0	115,0	103,7	105,2	116,9	90,7	111,9	154,9	98,6	112,6	121,2
1968	113,5	116,8	138,4	99,5	112,7	116,6	102,3	105,1	117,5	91,9	111,9	158,5	98,2	114,3	121,8
1969	119,1	126,4	143,2	112,3	117,3	120,4	107,6	107,2	125,6	93,3	113,9	162,7	101,1	122,3	125,5
1968 3 ^e trimestre	113,4	116,9	139,0	99,2	112,5	116,3	101,5	104,7	117,1	92,0	111,5	158,7	98,1	114,0	121,6
1968 4 ^e trimestre	115,5	123,2	143,3	106,8	113,6	117,3	102,9	105,3	117,4	94,1	112,5	159,0	99,2	115,6	122,5
1969 1 ^{er} trimestre	116,8	124,3	144,9	107,5	115,0	118,3	104,8	106,3	118,5	93,6	114,7	159,4	99,8	118,2	123,6
1969 2 ^e trimestre	118,6	126,6	145,6	110,8	116,7	119,5	107,3	106,6	122,9	93,3	113,3	163,3	100,9	121,6	124,5
1969 3 ^e trimestre	119,4	124,9	142,0	110,5	118,0	120,9	108,6	107,6	123,7	92,5	112,9	163,3	101,6	124,2	125,5
1969 4 ^e trimestre	121,6	129,9	140,2	120,5	119,6	122,9	109,7	108,1	132,4	93,9	114,9	164,7	102,0	125,2	128,3
1970 1 ^{er} trimestre	124,3	131,4	141,6	122,2	122,6	125,7	113,2	111,4	140,3	94,6	115,8	165,9	105,3	127,4	131,5
1968 Juin	112,2	111,7	133,1	94,6	112,3	116,1	101,6	104,6	117,2	91,7	110,2	158,7	98,2	113,8	121,4
1968 Juillet	112,5	113,1	133,2	96,9	112,3	116,2	101,1	104,7	117,1	91,8	110,4	158,7	98,3	113,7	121,3
1968 Août	113,4	117,1	141,4	97,9	112,4	116,2	101,5	104,5	117,0	92,0	112,0	158,7	98,1	113,8	121,7
1968 Septembre	114,2	120,6	142,5	102,9	112,7	116,4	101,8	105,0	117,1	92,3	112,0	158,7	98,0	114,5	121,8
1968 Octobre	115,0	121,2	141,6	104,6	113,5	117,2	102,9	106,2	117,0	94,3	112,1	158,7	99,3	114,8	122,7
1968 Novembre	115,5	123,5	142,9	107,6	113,5	117,2	102,9	104,7	117,5	94,3	112,7	159,2	99,1	115,6	122,3
1968 Décembre	116,0	125,0	145,3	108,3	113,9	117,6	103,0	105,1	117,7	93,8	112,8	159,2	99,2	116,5	122,5
1969 Janvier	116,4	124,7	144,9	108,1	114,4	118,1	103,5	105,4	118,2	93,5	114,4	159,4	99,3	117,5	122,9
1969 Février	117,0	123,9	144,3	107,2	115,3	118,4	105,5	107,0	118,6	93,8	114,9	159,4	100,1	118,3	124,0
1969 Mars	117,1	124,4	145,4	107,3	115,3	118,4	105,4	106,6	118,8	93,4	114,9	159,4	99,9	118,7	123,9
1969 Avril	118,6	127,4	144,8	112,7	116,5	119,2	107,3	106,3	121,2	93,7	114,8	163,3	100,9	120,4	124,9
1969 Mai	118,5	125,7	144,9	109,7	116,7	119,5	107,1	106,6	122,9	93,8	112,4	163,3	101,2	121,8	124,2
1969 Juin	118,7	126,6	147,0	109,9	116,8	119,7	107,5	106,9	124,7	92,5	112,6	163,3	100,7	122,5	124,4
1969 Juillet	118,7	123,8	141,4	109,0	117,5	120,2	108,5	107,7	126,4	92,5	112,7	163,3	101,7	123,5	124,5
1969 Août	119,6	124,8	143,3	109,5	118,3	121,1	109,0	107,7	130,0	92,7	112,0	163,3	101,9	124,5	125,6
1969 Septembre	119,9	126,0	141,3	112,9	118,3	121,4	108,4	107,5	129,6	92,2	114,0	163,3	101,2	124,5	126,4
1969 Octobre	120,2	126,7	136,4	117,9	118,6	121,9	108,6	107,3	129,5	93,3	114,4	164,7	101,0	124,1	127,4
1969 Novembre	121,5	130,9	141,7	121,3	119,3	122,4	109,8	108,3	131,0	93,7	115,1	164,7	101,9	125,1	127,6
1969 Décembre	123,1	132,0	142,6	122,4	120,9	124,4	110,6	108,6	136,8	94,7	115,1	164,7	103,0	126,4	130,0
1970 Janvier	123,8	131,8	142,0	122,6	121,9	125,4	111,4	110,3	138,0	94,6	115,8	165,3	104,4	126,6	131,0
1970 Février	124,3	130,4	140,3	121,6	122,8	125,9	113,6	112,0	140,9	94,5	115,9	166,2	105,6	127,7	131,8
1970 Mars	124,8	131,9	142,5	122,3	123,0	125,7	114,5	111,9	142,1	94,6	115,6	166,2	105,9	128,0	131,7
1970 Avril	125,3	132,0	140,6	126,0	123,7	126,2	116,2	113,2	143,1	96,1	115,6	166,2	108,1	127,7	131,9
1970 Mai	125,1	131,3	141,2	122,5	123,5	126,3	115,4	113,2	142,7	95,9	114,3	167,5	108,4	127,2	131,7

* Indices base originale 1960-68 = 100 convertis en indices base 1953 = 100.

VII - 3. — INDICES DES PRIX DE GROS EN BELGIQUE

Base 1958 = 100

PRODUITS INDUSTRIELS INDIGENES ET IMPORTES

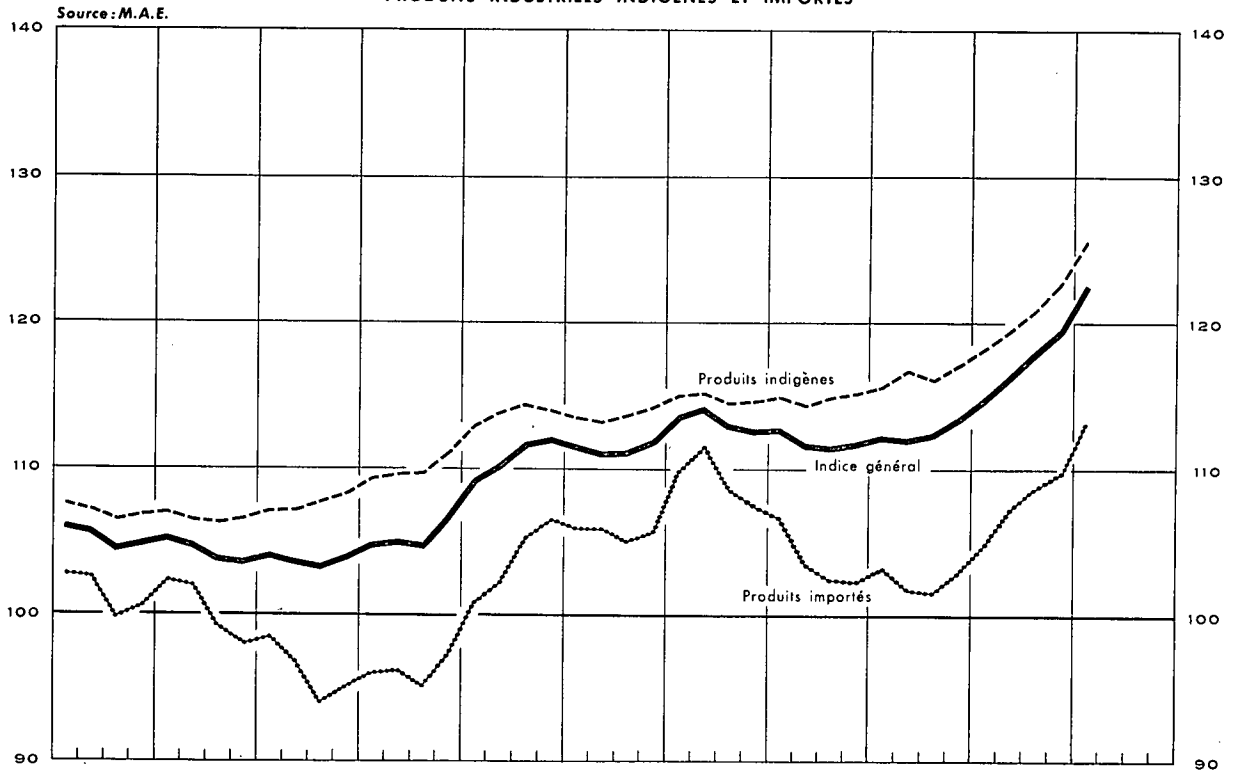

PRODUITS INDUSTRIELS INDIGENES ET IMPORTES Prix à trois stades de fabrication

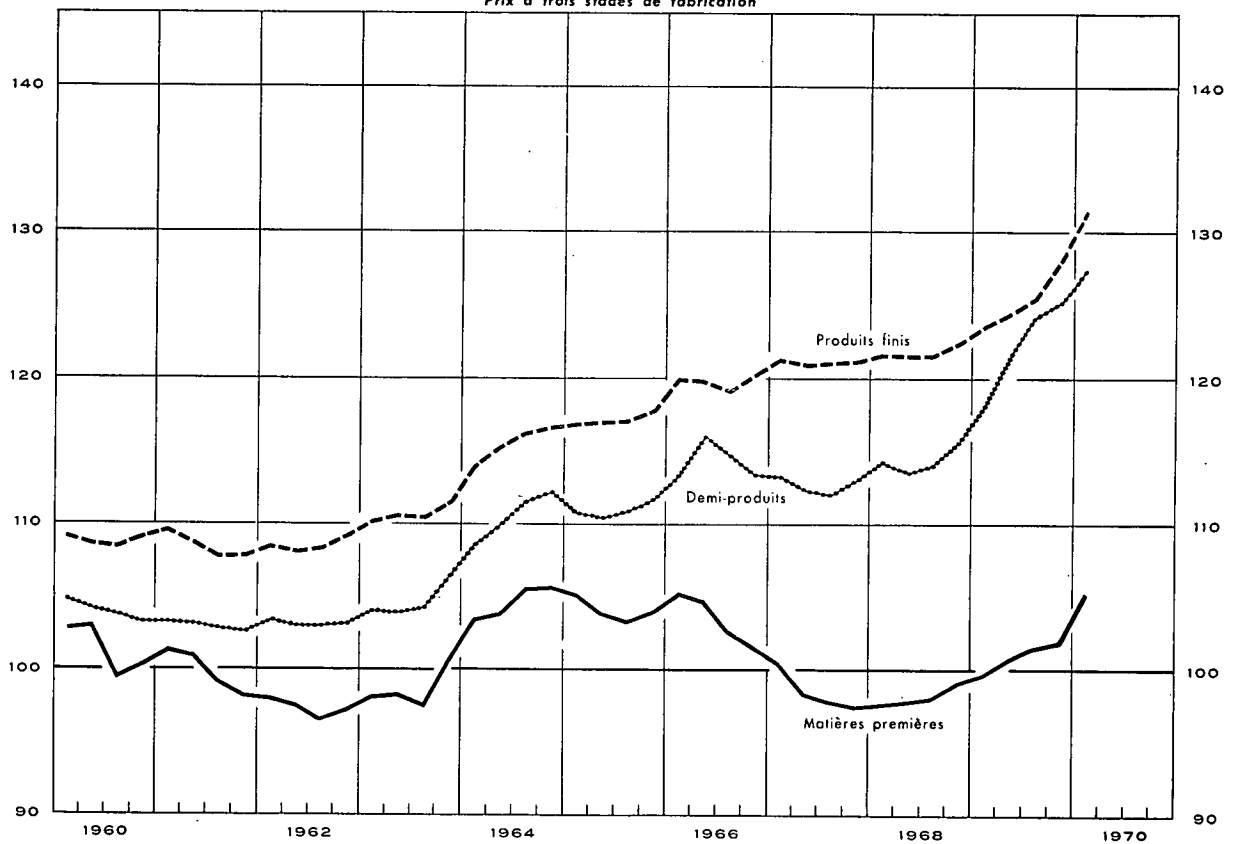

VII - 4. — INDICES DES PRIX A LA CONSOMMATION EN BELGIQUE ¹

Base 1966 = 100

Source : Ministère des Affaires Economiques.

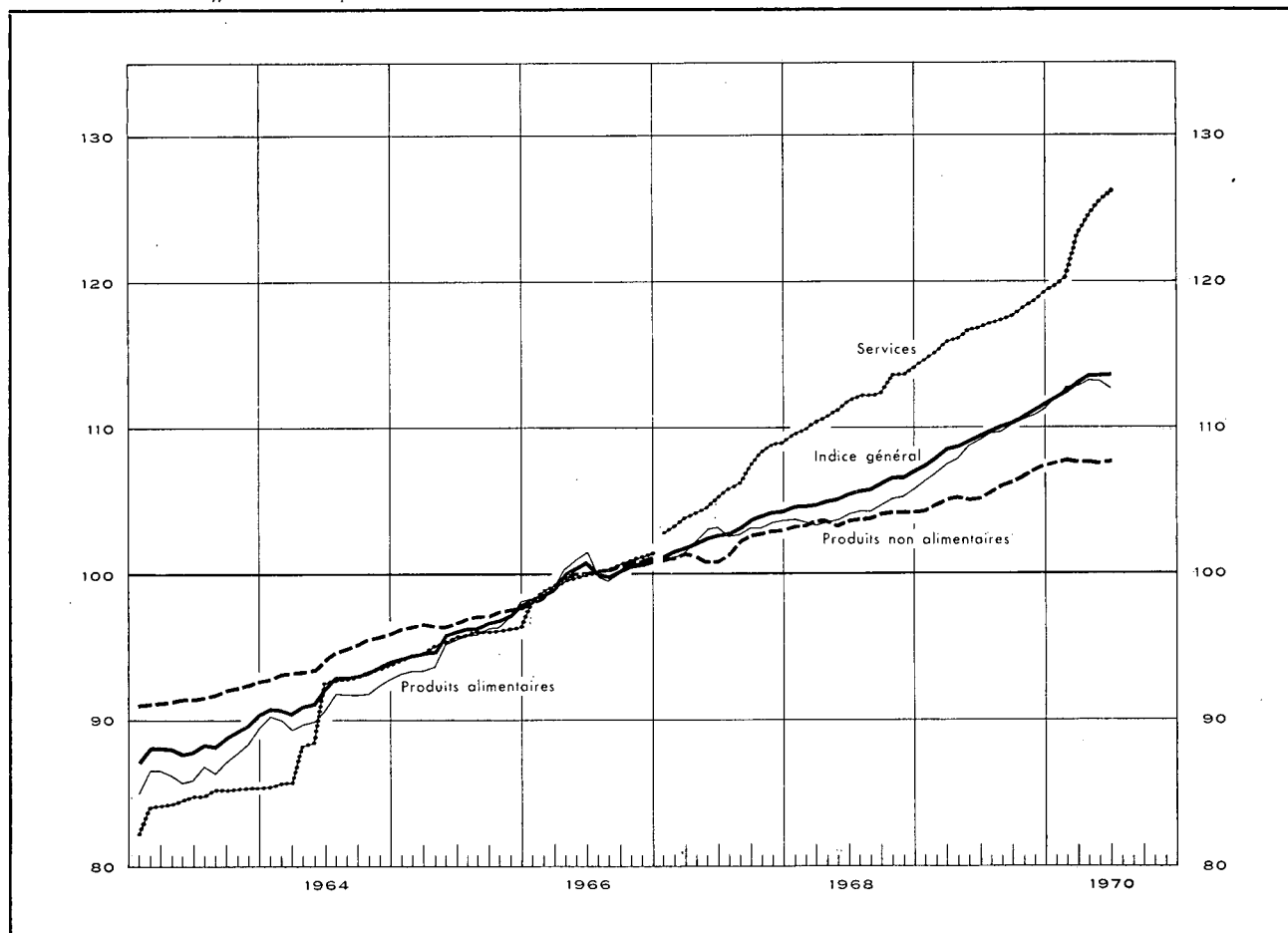

Moyennes mensuelles ou mois	Indice général		Produits alimentaires		Produits non alimentaires		Services	
1963	88,55		86,76		91,74		84,61	
1964	92,24		91,00		94,41		90,44	
1965	95,99		95,31		96,99		95,47	
1966	100,00		100,00		100,00		100,00	
1967	102,91		102,52		101,84		105,83	
1968	105,69		104,28		103,81		111,79	
1969	109,65		109,10		105,81		116,97	
	1969	1970	1969	1970	1969	1970	1969	1970
1 ^{er} trimestre	108,04	112,67	106,93	112,57	104,77	107,80	115,18	121,14
2 ^e trimestre	109,19	113,67	108,64	113,04	105,24	107,77	116,54	125,38
3 ^e trimestre	110,10		109,86		106,05		117,42	
4 ^e trimestre	111,29		110,97		107,17		118,75	
Janvier	107,54	112,22	106,41	112,17	104,39	107,68	114,56	119,82
Février	108,00	112,57	106,87	112,67	104,80	107,90	115,10	120,39
Mars	108,58	113,21	107,51	112,88	105,12	107,81	115,87	123,21
Avril	108,87	113,64	107,95	113,24	105,35	107,83	116,05	124,53
Mai	109,20	113,66	108,78	113,16	105,08	107,65	116,68	125,53
Juin	109,49	113,70	109,19	112,72	105,28	107,83	116,89	126,07
Juillet	109,89		109,64		105,72		117,19	
Août	110,05		109,75		106,04		117,41	
Septembre	110,37		110,19		106,40		117,65	
Octobre	110,81		110,55		106,77		118,17	
Novembre	111,31		110,94		107,22		118,66	
Décembre	111,75		111,42		107,53		119,42	

¹ L'indice des prix à la consommation est calculé depuis 1967 sur la base de la moyenne de l'année 1966. Il a remplacé l'indice des prix de détail qui a été établi pour la dernière fois en décembre 1967. Les chiffres des années 1963 à 1965 du présent tableau ont été obtenus par conversion de l'indice des prix de détail (base 1953 = 100) en indices : base 1966 = 100. Le coefficient de conversion utilisé est le rapport des deux indices pour l'année 1966, soit 0,7697 pour l'indice général. La même méthode a été appliquée aux indices partiels des groupes : produits alimentaires, produits non alimentaires et services; les coefficients de conversion sont respectivement : 0,7564, 0,8347 et 0,6207. L'actuel indice général des prix à la consommation porte sur 147 produits, l'indice des produits alimentaires sur 60, celui des produits non alimentaires sur 48, tandis que celui des services porte sur 39 de ceux-ci. Les anciens indices des prix de détail portaient respectivement sur 65, 85, 25 produits et 5 services.

Références bibliographiques : *Annuaire statistique de la Belgique*. — *Bulletin de Statistique de l'I.N.S.* — *Revue du Travail*. — *Industrie*, revue de la P.L.B. — « *Centre de Recherches économiques* » de Louvain. — *L'industrie textile belge*, revue de Febeltex. — *Der Volkswirt*. — *Wirtschaft und Statistik*. — *Bulletin mensuel de Statistique (O.N.U.)*. — *Monthly Digest of Statistics*. — *Bulletin statistique de l'I.N.S.E.E.* — *Principaux indicateurs économiques (O.C.D.E.)*. — *Données statistiques (Conseil de l'Europe)*. — *Journaux financiers* : *Agéfi*, *Hot finansielle Dagblad*, *The Financial Times*, *Le Nouveau Journal*. — *Bulletin de la Fédération des Industries Belges*.

VIII. — COMMERCE EXTERIEUR DE L'U.E.B.L.

IMPORTATIONS, EXPORTATIONS ET BALANCE COMMERCIALE

Source : I.N.S.

Moyennes mensuelles en milliards de francs

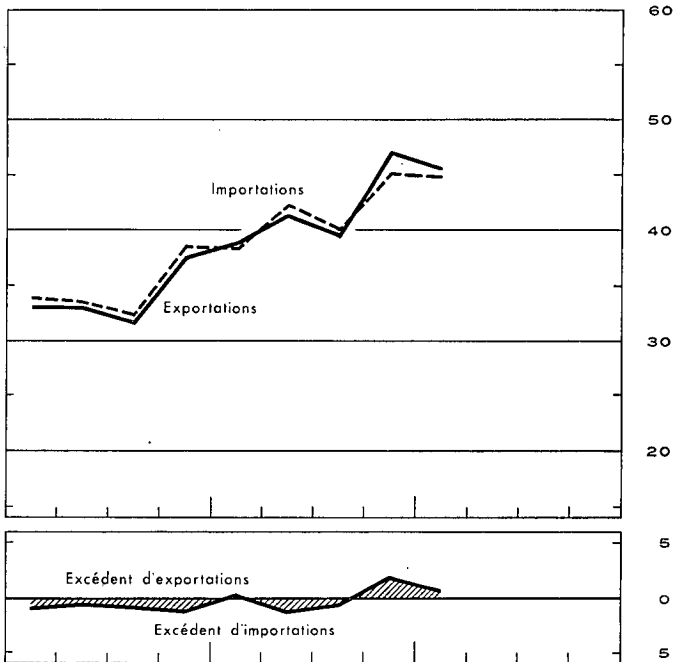
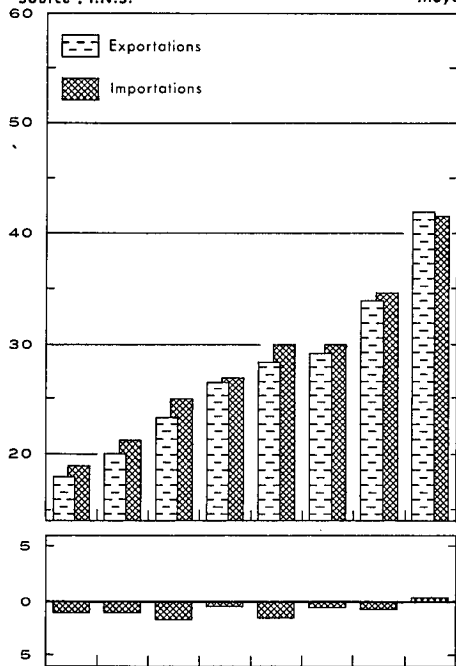

Source : I.N.S.- Calculs B.N.B.

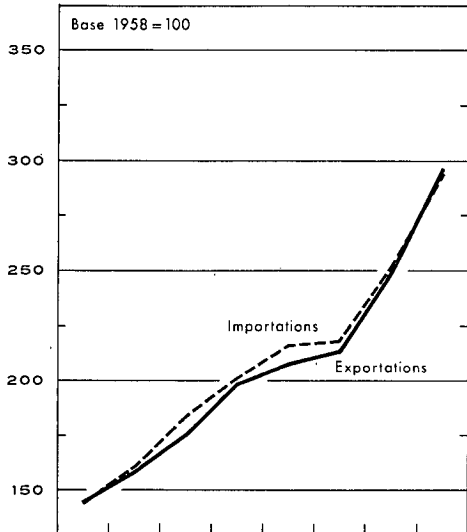

INDICES DU VOLUME

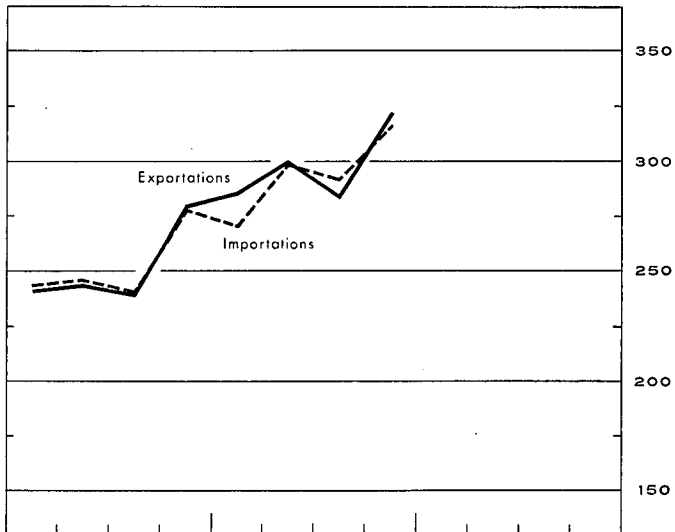

INDICES DES VALEURS UNITAIRES MOYENNES ET DES TERMES DE L'ECHANGE

Source : I.N.S.- Calculs B.N.B.

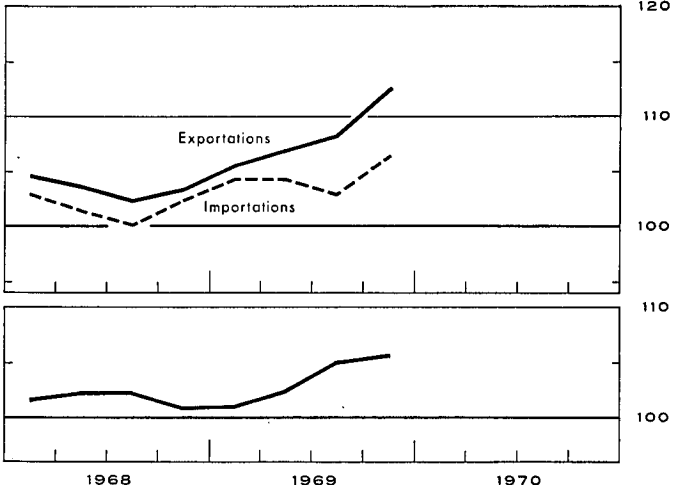
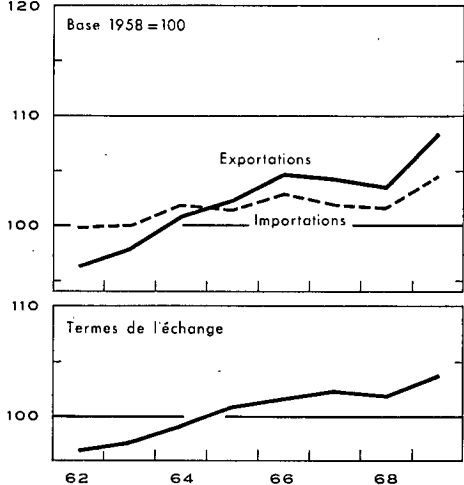

VIII - 1. — COMMERCE EXTERIEUR DE L'U.E.B.L. — TABLEAU GENERAL

Moyennes mensuelles ou mois	Source : I.N.S.				Source : I.N.S. — Calculs B.N.B.				
	Valeur (milliards de francs)			Pourcent. exportations	Indices base 1958 = 100				
	Importations	Exportations	Balance commerciale		du volume		des prix à		des termes de l'échange ¹
				importations	exportations	l'importation	l'exportation		
1962	19,0	18,0	- 1,0	95	144,6	145,1	99,5	96,4	96,9
1963	21,3	20,2	- 1,1	95	160,5	157,9	100,1	97,9	97,8
1964	24,9	23,3	- 1,6	94	184,4	175,7	101,9	101,1	99,2
1965	27,1	26,6	- 0,5	98	201,5	199,1	101,4	102,4	101,0
1966	29,9	28,5	- 1,4	95	216,4	207,9	103,0	104,8	101,7
1967	29,9	29,3	- 0,6	98	218,3	214,3	101,9	104,4	102,5
1968	34,7	34,0	- 0,7	98	252,6	250,3	101,7	103,6	101,9
1969	41,6	41,9	+ 0,3	101	294,0	296,9	104,6	108,5	103,7
1968 3 ^e trimestre	32,6	31,9	- 0,7	98	241,0	239,8	100,2	102,6	102,4
4 ^e trimestre	38,7	37,7	- 1,0	97	278,3	280,3	102,5	103,4	100,9
1969 1 ^{er} trimestre	38,5	39,1	+ 0,6	102	271,3	286,1	104,4	105,5	101,1
2 ^e trimestre	42,5	41,4	- 1,1	97	298,6	299,9	104,4	107,1	102,6
3 ^e trimestre	40,2	39,7	- 0,5	99	292,3	284,6	103,1	108,5	105,2
4 ^e trimestre	45,4	47,6	+ 2,2	104	316,8	321,4	106,5	112,7	105,8
1970 1 ^{er} trimestre p	44,9	45,6	+ 0,7	102					
1969 Janvier-Avril	39,0	39,4	+ 0,4	101					
1970 Janvier-Avril p	46,4	47,6	+ 1,2	102					
1968 Décembre	37,1	37,9	+ 0,8	102					
1969 Janvier	37,1	42,0	+ 4,9	113					
Février	36,8	34,9	- 1,9	95					
Mars	41,3	40,1	- 1,2	97					
Avril	40,6	40,1	- 0,5	99					
Mai	41,6	41,2	- 0,4	99					
Juin	44,8	41,8	- 3,0	93					
Juillet	40,4	43,1	+ 2,7	107					
Août	36,4	30,5	- 5,9	84					
Septembre	43,4	45,3	+ 1,9	104					
Octobre	48,5	48,9	+ 0,4	101					
Novembre	41,4	45,3	+ 3,9	109					
Décembre	46,0	47,1	+ 1,1	102					
1970 Janvier	39,8	43,8	+ 4,0	110					
Février	47,2	43,8	- 3,4	93					
Mars p	47,5	48,9	+ 1,4	103					
Avril p	51,0	53,3	+ 2,3	105					

¹ Termes de l'échange = $\frac{\text{Indices des prix à l'exportation}}{\text{Indices des prix à l'importation}}$

N. B — 1^o En raison des rectifications apportées aux chiffres cumulés, les chiffres des trimestres et les chiffres des x premiers mois ne correspondent pas nécessairement à la moyenne des chiffres mensuels.

2^o En ce qui concerne les indices du volume, des prix et des termes de l'échange, la moyenne des indices trimestriels diffère de l'indice annuel parce que ce dernier comprend en plus des produits saisonniers et certains articles dont les mouvements sont sporadiques.

VIII - 2. — EXPORTATIONS DE L'U.E.B.L. — Répartition selon la nature des produits

(milliards de francs)

Source : I.N.S. (classement B.N.B. d'après le Classement type pour le Commerce international de l'O.N.U.).

Moyennes mensuelles ou mois	Produits sidérur- giques	Fabri- cations métal- liques	Métaux non ferreux	Textiles	Produits chimiques	Industrie houillère	Industrie pétrolière	Verres et glaces	Perles et pierres précieuses	Produits agricoles	Divers	Total
1962	3,20	4,34	1,36	2,92	1,28	0,22	0,46	0,52	0,83	0,68	2,20	18,01
1963	3,21	5,03	1,54	3,23	1,46	0,25	0,66	0,50	0,96	0,89	2,43	20,16
<i>Nouvelle série</i>												
1963	3,21	4,80	1,54	3,23	1,46	0,25	0,66	0,50	0,96	0,89	2,66	20,16
1964	3,75	5,85	1,84	3,56	1,65	0,27	0,65	0,57	1,17	0,84	3,14	23,29
1965	4,13	7,07	2,22	3,78	2,02	0,18	0,69	0,58	1,22	1,16	3,54	26,59
1966	3,95	7,34	2,81	4,17	2,19	0,12	0,67	0,61	1,50	1,22	3,87	28,45
1967	4,24	7,53	2,63	3,85	2,45	0,13	0,68	0,67	1,54	1,54	4,04	29,30
1968	4,78	8,58	3,22	4,35	3,17	0,11	0,95	0,75	1,73	1,75	4,63	34,02
1969	5,96	10,97	3,83	5,22	4,02	0,11	1,27	0,80	1,93	2,13	5,70	41,94
1968 2 ^e trimestre	4,63	8,61	3,23	4,14	2,91	0,10	0,85	0,72	1,78	1,66	4,56	33,19
3 ^e trimestre	4,64	7,64	3,05	3,99	3,14	0,11	1,01	0,70	1,67	1,57	4,42	31,94
4 ^e trimestre	5,04	9,55	3,15	5,09	3,69	0,15	1,11	0,85	1,84	1,99	5,25	37,71
1969 1 ^{er} trimestre	5,44	9,94	3,36	5,20	3,80	0,11	1,30	0,75	1,84	2,14	5,20	39,08
2 ^e trimestre	5,63	11,45	3,50	5,23	3,91	0,10	1,21	0,81	1,71	1,87	5,63	41,06
3 ^e trimestre	5,53	9,96	4,11	4,66	3,86	0,11	1,50	0,79	1,61	1,99	5,60	39,72
4 ^e trimestre	7,23	12,47	4,34	5,77	4,44	0,13	1,08	0,84	2,57	2,52	6,18	47,57
1969 Février	5,13	8,69	2,89	4,70	3,36	0,10	1,11	0,65	1,59	1,99	4,67	34,88
Mars	5,40	10,25	3,65	5,66	3,75	0,11	1,18	0,75	1,92	2,09	5,39	40,15
Avril	5,72	9,98	3,40	5,35	4,10	0,09	1,24	0,83	1,80	1,94	5,67	40,12
Mai	5,30	12,64	3,39	5,21	3,85	0,11	1,18	0,79	1,57	1,76	5,44	41,24
Juin	5,87	11,74	3,70	5,14	3,78	0,11	1,21	0,82	1,76	1,90	5,78	41,81
Juillet	5,88	11,44	3,86	4,97	4,07	0,12	1,93	0,78	1,70	2,09	6,25	43,09
Août	4,59	7,03	3,18	3,24	3,38	0,11	1,21	0,61	1,43	1,59	4,11	30,48
Septembre ...	6,05	11,28	5,28	5,74	4,30	0,11	1,36	0,99	1,69	2,28	6,21	45,29
Octobre	7,70	12,97	4,71	5,83	4,38	0,13	1,17	0,87	2,44	2,34	6,36	48,90
Novembre	6,78	11,65	3,95	5,40	4,38	0,11	0,99	0,83	2,79	2,48	5,98	45,34
Décembre	7,06	12,59	4,23	5,56	4,45	0,15	1,01	0,79	2,48	2,63	6,11	47,06
1970 Janvier	7,61	11,31	4,82	4,52	4,28	0,10	1,11	0,72	1,51	2,26	5,59	43,83
Février	7,14	11,53	4,04	4,85	4,64	0,07	1,13	0,75	1,60	2,16	5,84	43,75

N. B. — Le contenu de chaque rubrique correspond à l'intitulé, même si les produits sont fabriqués par une branche d'industrie dont ils ne constituent pas l'activité principale.

Pour une analyse du commerce extérieur de 1968 : voir le *Bulletin d'Information et de Documentation*, XLIV^e année, vol. II, n^o 1, juillet 1969.

VIII - 3. — IMPORTATIONS DE L'U.E.B.L. — Répartition selon l'usage des produits

(millions de francs)

Source : Institut National de Statistique. — Calculs B.N.B.

Moyennes mensuelles	Biens de production destinés													Biens de consommation							Biens d'équipement 13	Divers 14	Total général		
	Total	aux industries métallurgiques et fabrications métalliques 1	aux industries textiles	à l'agriculture et aux industries alimentaires 2	à l'industrie diamantaire	à l'industrie du bois et du liège	à l'industrie du cuir 3	aux industries du papier et des arts graphiques 4	à l'industrie du tabac	aux industries de la construction 5	aux industries du caoutchouc 6	aux raffineries de pétrole 7	à divers secteurs de production					Total	non durables					durables 12	
													combustibles		produits chimiques	produits métalliques 9	autres produits 10		alimentaires						autres 11
													liquides 8	autres					produits animaux	produits végétaux					
1959	9.682	2.858	1.088	1.170	675	206	142	244	98	111		897		677	445		1.071	2.969	376	751	275	1.567	1.689	1	14.341
1960	11.453	3.808	1.270	1.278	773	271	172	244	105	227		946		652	666		1.041	3.085	359	804	313	1.609	1.950	...	16.488
1960	11.549	3.922	1.271	1.300	773	272	172	245	104	222	88	595	351	685	667	235	647	3.089	353	798	307	1.631	1.850	...	16.488
1961	12.070	4.045	1.472	1.245	793	285	196	247	109	242	81	623	344	724	696	277	691	3.285	395	812	309	1.769	2.223	1	17.579
1962	12.987	4.388	1.581	1.464	771	267	197	237	103	253	75	659	415	782	764	311	720	3.423	377	846	314	1.886	2.568	3	18.981
1963	14.395	4.700	1.662	1.480	938	316	219	265	119	290	82	933	393	960	898	344	796	4.019	462	920	360	2.277	2.883	3	21.300
1963	14.400	4.705	1.662	1.480	938	316	219	265	119	290	82	933	393	960	898	344	796	3.937	462	920	360	2.195	2.884	79	21.300
1964	16.390	5.343	1.958	1.591	1.126	397	233	293	140	360	88	992	405	985	1.087	454	938	4.976	696	1.050	402	2.828	3.464	83	24.913
1965	17.618	6.076	1.759	1.782	1.174	378	242	295	161	396	98	1.110	360	940	1.235	519	1.093	5.849	802	1.220	481	3.346	3.509	94	27.070
1966	19.740	7.195	1.855	2.024	1.508	403	258	317	147	487	109	1.033	420	851	1.384	538	1.211	6.110	829	1.295	515	3.471	4.000	42	29.892
1967	19.324	6.566	1.559	2.168	1.398	394	219	326	185	498	123	1.229	475	827	1.503	617	1.237	6.429	963	1.379	592	3.495	4.117	30	29.900
1968	23.120	8.185	1.804	2.229	1.899	405	237	354	149	538	155	1.711	558	1.000	1.826	604	1.466	7.236	1.034	1.416	712	4.074	4.278	88	34.722
1969	27.944	10.149	2.038	2.539	2.407	526	298	427	172	686	238	2.010	475	1.188	2.198	781	1.822	8.529	1.150	1.604	848	4.927	5.095	52	41.620
1968 2 ^e trimestre	22.298	8.269	1.739	1.953	1.768	371	222	362	147	530	146	1.491	519	978	1.826	576	1.401	7.145	1.182	1.466	651	3.846	4.116	49	33.608
1968 3 ^e trimestre	21.542	7.134	1.652	2.088	1.886	447	196	338	153	564	158	1.850	464	940	1.704	579	1.389	6.975	907	1.364	688	4.016	4.022	60	32.599
1968 4 ^e trimestre	25.812	8.804	2.003	2.651	2.204	490	266	418	175	606	171	1.925	606	1.131	1.987	711	1.664	8.019	1.074	1.540	847	4.558	4.704	191	38.726
1969 1 ^{er} trimestre	25.994	8.824	2.115	2.477	2.498	349	337	383	171	547	186	2.006	582	1.122	2.026	674	1.697	8.092	1.056	1.526	796	4.714	4.282	86	38.454
1969 2 ^e trimestre	28.645	10.167	2.124	2.492	2.906	491	326	432	184	706	252	1.951	427	1.255	2.274	793	1.865	8.569	1.180	1.606	840	4.943	5.238	42	42.494
1969 3 ^e trimestre	26.827	10.347	1.814	2.234	1.830	674	232	437	158	694	227	2.137	401	1.066	2.083	771	1.722	8.248	1.099	1.502	818	4.829	5.047	37	40.159
1969 4 ^e trimestre	30.311	11.260	2.060	2.952	2.394	589	297	456	177	799	287	1.946	489	1.310	2.407	886	2.002	9.206	1.263	1.783	936	5.224	5.813	41	45.371

* Chiffres approximatifs constitués au moyen des anciennes positions tarifaires.

1 Rubrique modifiée à partir de 1960 :

a) par l'incorporation de certains produits classés précédemment soit dans les « Biens de production servant aux divers secteurs de production — autres produits », soit dans les « Biens de consommation durables », soit dans les « Biens d'équipement ».

b) par l'exclusion de produits qui sont dorénavant repris dans les « Biens de production servant à divers secteurs de production — autres produits ». Cette rubrique comprend, avant et après 1969, les pièces détachées d'automobiles.

Rubrique modifiée, en 1963, par l'incorporation de produits repris précédemment dans le poste « Biens de consommation durables ».

2 Rubrique modifiée par l'incorporation de produits repris précédemment sous la rubrique « Biens de consommation non durables — autres que alimentaires ». Cette rubrique comprend, avant et après 1960, les céréales.

3 La nouvelle série reprend les chaussures de toute nature, sauf celles en caoutchouc.

4 Rubrique modifiée, à partir de 1959, par l'incorporation de produits classés précédemment dans le poste : « Biens de production destinés à divers secteurs de production : autres produits ».

5 Nouvelle rubrique, à partir de 1959, dont le contenu figurait auparavant en ordre principal dans le poste « Biens de production destinés à divers secteurs de production : autres produits ».

6 Nouvelle rubrique, à partir de 1960, dont le contenu figurait auparavant dans les « Biens de production servant à divers secteurs de production : produits chimiques et autres produits ».

7 Nouvelle rubrique, à partir de 1960, dont le contenu figurait auparavant dans les « Biens de production servant à divers secteurs de production : combustibles liquides ».

8 Rubrique scindée, à partir de 1960 : voir note 7.

9 Nouvelle rubrique, à partir de 1960, dont le contenu figurait auparavant en ordre principal dans le poste : « Biens de production servant à divers secteurs de production : autres produits ».

10 Rubrique modifiée, voir notes 1, 4, 5, 6 et 9.

11 Nouvelle rubrique, à partir de 1959, dont le contenu figurait auparavant en ordre principal dans le poste : « Biens de consommation durables ».

12 Rubrique modifiée.

a) en 1959 : voir note 11.

b) en 1960, par incorporation de produits venant des « Biens d'équipement » et par exclusion d'autres produits allant aux « Biens de production destinés aux industries métallurgiques et aux fabrications métalliques ».

c) en 1964, par exclusion de produits allant aux « Biens de production destinés aux industries métallurgiques et aux fabrications métalliques » et au poste « Divers ».

13 Rubrique modifiée : voir note 12 b) et par des produits allant aux « Biens de production destinés aux industries métallurgiques et aux fabrications métalliques ».

14 Rubrique constituée, en ordre principal, depuis 1963, par des positions tarifaires confidentielles.

VIII - 4a. — INDICES DES VALEURS UNITAIRES MOYENNES *

Base 1958 = 100

Source : Institut National de Statistique. — Calculs B.N.B.

	1961	1962	1963	1964	1965	1966	1967	1968	1969	1968				1969			
										1er trim.	2e trim.	3e trim.	4e trim.	1er trim.	2e trim.	3e trim.	4e trim.
IMPORTATIONS (C.I.F.) — Répartition selon l'usage des produits																	
Biens de production	100,2	98,7	98,9	100,4	99,0	100,5	99,2	99,2	101,9	100,1	98,9	97,4	99,6	101,7	102,3	100,2	103,6
Biens de consommation	99,0	98,9	100,0	102,3	105,1	105,9	104,6	103,3	106,3	104,3	102,5	102,3	104,6	106,6	106,0	105,1	107,7
Biens d'équipement	101,1	106,5	108,4	110,8	108,0	112,2	112,1	113,0	116,8	116,5	113,7	111,7	115,3	116,7	113,7	116,2	121,2
Ensemble ...	99,9	99,5	100,1	101,9	101,4	103,0	101,9	101,7	104,6	102,9	101,4	100,2	102,5	104,4	104,4	103,1	106,5
EXPORTATIONS (F.O.B.) — Répartition selon la nature des produits																	
Sidérurgie	98,5	93,7	91,3	92,6	92,7	92,0	91,4	89,9	99,1	89,9	89,8	89,8	90,2	91,2	93,7	99,7	110,7
Fabrications métalliques	94,8	95,3	100,0	102,6	104,0	106,8	109,7	108,7	112,1	109,3	108,3	108,7	108,2	111,3	111,5	110,7	116,3
Métaux non ferreux	110,7	109,4	111,2	123,3	137,6	167,3	159,4	171,0	188,4	181,2	175,7	164,7	161,8	170,7	179,9	193,2	205,7
Textiles	101,2	100,7	103,7	109,1	106,8	106,3	104,7	99,8	101,3	101,7	99,0	99,0	99,4	101,0	101,3	100,8	101,8
Produits chimiques	98,7	94,7	92,4	94,2	96,2	95,7	94,3	93,3	94,0	92,4	93,8	91,8	93,2	94,2	92,6	93,8	95,6
Industrie houillère	70,3	71,9	81,9	96,8	78,5	73,9	71,9	77,0	86,2	76,6	73,8	78,4	78,4	81,1	82,2	88,1	93,2
Industrie pétrolière	85,2	83,2	80,8	78,5	77,9	74,2	74,5	74,8	72,1	80,0	77,1	73,4	71,0	72,7	71,1	73,1	71,0
Verres et glaces	101,1	99,8	96,6	99,1	98,4	99,4	105,2	102,7	102,0	103,6	103,1	101,9	102,3	103,3	103,0	104,3	101,4
Produits agricoles	100,3	105,0	114,3	109,3	114,1	118,5	114,4	113,0	124,6	111,8	111,4	112,5	120,8	126,6	126,8	124,8	122,2
Ciments	99,0	98,3	98,6	100,2	101,6	100,1	100,8	98,5	90,7	99,4	100,0	97,0	97,4	94,7	90,9	91,8	86,9
Carrières	98,2	96,8	95,4	96,1	98,5	97,9	100,6	101,6	106,2	104,0	100,2	100,3	101,9	105,7	106,2	105,9	107,9
Céramiques	91,1	95,7	100,7	109,4	111,3	115,8	116,1	119,4	118,1	115,4	118,0	120,9	121,6	119,2	118,3	120,5	114,4
Bois et meubles	99,3	97,0	99,0	104,7	107,8	111,1	113,2	109,7	111,7	112,4	111,6	108,0	108,6	111,1	109,2	110,9	115,5
Peaux, cuirs et chaussures	110,3	108,8	102,7	107,6	114,7	127,1	119,3	113,7	126,8	113,2	112,3	114,8	114,2	122,7	131,3	126,9	126,4
Papier et livre	92,4	95,3	92,7	95,4	98,5	99,0	98,5	95,0	96,9	100,7	96,8	94,1	100,5	96,5	97,6	96,8	97,0
Tabacs manufacturés	100,5	111,7	105,7	100,7	112,6	117,9	120,1	134,6	131,1	128,0	127,8	141,2	139,0	134,6	131,0	132,2	126,9
Caoutchouc	88,4	86,2	83,0	84,1	84,4	83,4	82,5	82,7	80,0	79,7	83,0	84,6	83,9	81,0	80,7	79,6	79,0
Industries alimentaires	91,1	89,6	94,2	97,7	98,3	98,5	97,8	94,8	98,9	95,0	94,0	95,2	95,8	97,5	100,1	93,2	102,0
Divers	90,1	87,8	88,9	93,0	87,4	78,9	78,8	83,0	96,9	80,7	82,1	81,2	87,0	80,3	88,3	102,9	96,5
Ensemble ...	97,8	96,4	97,9	101,1	102,4	104,8	104,4	103,6	108,5	104,8	103,8	102,6	103,4	105,5	107,1	108,5	112,7
INDICES DES TERMES DE L'ECHANGE ¹																	
Ensemble ...	97,9	96,9	97,8	99,2	101,0	101,7	102,5	101,9	103,7	101,8	102,4	102,4	100,9	101,1	102,6	105,2	105,8

¹ Indices des termes de l'échange = $\frac{\text{indice des valeurs unitaires moyennes à l'exportation (f.o.b.)}}{\text{indice des valeurs unitaires moyennes à l'importation (c.i.f.)}}$

* Voir 2^o du N. B. au tableau VIII-1.

VIII - 4b. — INDICES DU VOLUME *

Base 1958 = 100

Source : Institut National de Statistique. — Calculs B.N.B.

	1961	1962	1963	1964	1965	1966	1967	1968	1969	1968				1969			
										1er trim.	2e trim.	3e trim.	4e trim.	1er trim.	2e trim.	3e trim.	4e trim.
IMPORTATIONS (C.I.F.) — Répartition selon l'usage des produits																	
Biens de production	130,9	145,6	159,7	178,5	194,6	211,5	209,6	248,0	289,2	243,8	241,9	235,0	275,6	267,3	290,7	287,7	310,7
Biens de consommation	128,1	131,8	152,4	188,1	214,4	226,8	240,9	272,9	315,2	257,8	275,8	268,6	300,6	301,3	322,0	311,1	341,7
Biens d'équipement	147,7	161,4	179,3	214,1	221,8	233,1	234,7	250,9	294,1	230,9	231,2	234,5	266,1	249,1	310,9	294,3	316,6
Ensemble ...	132,3	144,6	160,5	184,4	201,5	216,4	218,3	252,6	294,0	244,1	246,5	241,0	278,3	271,3	298,6	292,3	316,8
EXPORTATIONS (F.O.B.) — Répartition selon la nature des produits																	
Sidérurgie	117,5	127,3	130,9	151,6	166,0	160,4	173,4	198,5	224,9	199,4	193,7	193,7	209,6	222,7	225,7	207,0	244,4
Fabrications métalliques	141,2	164,6	175,0	208,2	250,5	260,0	259,5	297,4	372,0	288,8	298,9	274,0	335,8	343,8	395,5	346,8	401,8
Métaux non ferreux	131,9	135,2	150,7	162,5	175,3	182,8	179,3	204,2	219,5	206,4	199,4	201,0	211,0	212,8	209,3	231,2	228,7
Textiles	139,0	158,5	170,0	177,6	192,7	212,9	199,7	236,4	279,9	224,1	227,3	218,7	279,8	279,7	281,3	250,6	307,8
Produits chimiques	123,4	130,3	151,0	166,4	198,0	217,2	241,1	312,0	390,0	295,6	284,5	313,7	362,1	368,5	390,9	383,1	428,4
Industrie houillère	90,7	88,1	85,6	78,2	63,6	45,0	51,6	40,9	37,4	33,2	36,9	39,7	53,6	37,9	36,2	36,6	38,9
Industrie pétrolière	97,2	107,1	154,3	156,0	166,1	168,4	170,4	236,3	327,7	191,5	206,2	255,8	291,9	331,5	316,6	385,9	285,0
Verres et glaces	145,1	168,8	169,5	188,1	190,2	198,6	208,9	239,6	256,4	230,2	228,1	226,7	273,9	237,7	257,6	243,9	263,8
Produits agricoles	110,5	138,0	158,3	157,2	208,0	210,3	273,4	314,7	347,7	338,7	313,3	290,6	344,5	363,5	319,7	333,3	428,6
Ciments	111,3	109,2	99,3	115,8	133,7	114,6	106,3	109,6	113,4	91,3	133,1	115,9	98,4	88,8	117,7	121,1	126,4
Carrières	131,6	154,0	173,9	204,9	212,1	211,3	221,7	238,1	245,7	207,7	231,0	257,4	255,2	217,9	254,8	264,5	255,2
Céramiques	229,3	196,3	206,7	250,5	258,0	228,6	232,5	248,3	300,9	222,0	240,9	245,8	290,6	268,4	313,1	287,0	331,7
Bois et meubles	205,5	287,1	349,4	399,0	450,1	489,3	521,6	644,2	812,3	546,6	599,3	611,3	820,5	789,8	852,9	742,1	968,4
Peaux, cuirs et chaussures	160,1	175,8	195,5	209,2	217,1	223,8	227,8	250,8	304,0	254,0	242,2	243,1	272,0	312,7	292,4	297,2	328,3
Papier et livre	140,2	161,8	181,7	205,9	234,9	274,1	292,2	368,5	480,9	320,3	340,4	357,7	403,8	444,0	468,4	458,0	553,5
Tabacs manufacturés	178,8	167,2	216,0	278,0	336,4	329,7	374,5	424,7	375,4	366,3	382,4	400,0	549,8	375,9	366,9	375,4	385,2
Caoutchouc	148,1	165,6	187,0	222,0	261,1	281,2	300,9	363,5	478,7	337,9	375,2	336,4	398,1	442,7	464,2	463,1	548,9
Industries alimentaires	154,1	185,8	209,9	234,0	278,0	291,6	312,9	365,2	445,2	324,8	384,9	358,6	400,8	411,9	432,4	470,4	481,0
Divers	147,9	153,7	155,1	159,9	177,6	207,3	206,5	214,8	215,0	230,0	217,9	200,3	220,7	223,4	236,3	204,3	223,2
Ensemble ...	130,0	145,1	157,9	175,7	199,1	207,9	214,3	250,3	296,9	242,2	243,9	239,8	280,3	286,1	299,9	284,6	321,4

* Voir 2^o du N. B. au tableau VIII-1.

VIII · 5. — ORIENTATION GEOGRAPHIQUE DU COMMERCE EXTERIEUR DE L'U.E.B.L.

(milliards de francs)

Source : Institut National de Statistique.

Moyennes mensuelles ou mois	Allemagne occidentale			France			Pays-Bas		
	importations	exportations	balance commerc.	importations	exportations	balance commerc.	importations	exportations	balance commerc.
1962	3,55	3,18	- 0,37	2,77	2,24	- 0,53	2,80	4,11	+ 1,31
1963	4,10	3,73	- 0,37	3,20	2,94	- 0,26	3,14	4,55	+ 1,41
1964	5,12	4,83	- 0,29	3,65	3,53	- 0,12	3,67	5,34	+ 1,67
1965	5,76	5,81	+ 0,05	4,15	3,86	- 0,29	4,02	5,87	+ 1,85
1966	6,47	6,00	- 0,47	4,65	4,60	- 0,05	4,37	6,33	+ 1,96
1967	6,33	5,80	- 0,53	4,43	5,19	+ 0,76	4,50	6,29	+ 1,79
1968	7,21	7,12	- 0,09	5,30	6,31	+ 1,01	5,06	7,16	+ 2,10
1969	9,65	9,60	- 0,05	6,62	8,81	+ 2,19	5,94	8,12	+ 2,18
1968 3 ^e trimestre	6,68	7,03	+ 0,35	4,82	6,06	+ 1,24	4,84	6,44	+ 1,60
4 ^e trimestre	8,35	8,02	- 0,33	6,46	7,77	+ 1,31	5,60	7,68	+ 2,08
1969 1 ^{er} trimestre	8,28	8,69	+ 0,41	6,58	8,47	+ 1,89	5,74	7,75	+ 2,01
2 ^e trimestre	9,56	8,92	- 0,64	6,88	8,80	+ 1,92	6,16	8,12	+ 1,96
3 ^e trimestre	9,91	9,41	- 0,50	5,80	8,00	+ 2,20	5,48	7,61	+ 2,13
4 ^e trimestre	10,88	11,40	+ 0,52	7,22	9,99	+ 2,77	6,37	8,98	+ 2,61
1970 1 ^{er} trimestre p	10,27	11,20	+ 0,93	7,92	8,91	+ 0,99	6,77	8,54	+ 1,77
1969 Mars	9,42	9,06	- 0,36	7,08	8,83	+ 1,75	6,19	8,20	+ 2,01
Avril	9,42	8,99	- 0,43	6,99	8,57	+ 1,58	5,99	7,89	+ 1,90
Mai	8,70	8,82	+ 0,12	6,68	8,70	+ 2,02	6,18	8,23	+ 2,05
Juin	10,32	8,90	- 1,42	6,83	9,07	+ 2,24	6,31	8,20	+ 1,89
Juillet	10,16	10,02	- 0,14	6,34	9,49	+ 3,15	4,66	7,73	+ 3,07
Août	7,73	6,97	- 0,76	4,74	5,42	+ 0,68	5,41	5,63	+ 0,22
Septembre	11,73	11,19	- 0,54	6,23	9,02	+ 2,79	6,41	9,45	+ 3,14
Octobre	12,04	11,91	- 0,13	7,74	10,41	+ 2,67	6,77	9,39	+ 2,62
Novembre	9,88	10,46	+ 0,58	6,56	9,59	+ 3,03	5,95	8,67	+ 2,72
Décembre	10,61	11,37	+ 0,76	7,34	9,83	+ 2,49	6,36	8,83	+ 2,47
1970 Janvier	8,15	10,57	+ 2,42	7,27	8,60	+ 1,33	6,29	8,11	+ 1,82
Février	12,28	10,43	- 1,85	7,54	8,42	+ 0,88	6,63	8,22	+ 1,59
Mars p	10,38	12,42	+ 2,04	8,95	9,61	+ 0,66	7,39	9,23	+ 1,84
Moyennes mensuelles ou mois	Italie			Communauté Economique Européenne			Total métrop. européennes O.C.D.E. 1		
	importations	exportations	balance commerc.	importations	exportations	balance commerc.	importations	exportations	balance commerc.
1962	0,56	0,72	+ 0,16	9,68	10,25	+ 0,57	12,50	13,25	+ 0,75
1963	0,74	1,04	+ 0,30	11,18	12,26	+ 1,08	14,33	15,51	+ 1,18
1964	0,94	0,88	- 0,06	13,38	14,58	+ 1,20	16,87	17,96	+ 1,09
1965	1,05	0,91	- 0,14	14,98	16,45	+ 1,47	18,74	20,41	+ 1,67
1966	1,22	0,94	- 0,28	16,70	17,87	+ 1,17	20,79	21,85	+ 1,06
1967	1,35	1,17	- 0,18	16,61	18,45	+ 1,84	20,66	22,47	+ 1,81
1968	1,50	1,29	- 0,21	19,07	21,88	+ 2,81	23,73	26,20	+ 2,47
1969	1,68	1,80	+ 0,12	23,89	28,33	+ 4,44	29,35	33,79	+ 4,44
1968 3 ^e trimestre	1,50	1,10	- 0,40	17,84	20,63	+ 2,79	22,08	24,57	+ 2,49
4 ^e trimestre	1,61	1,57	- 0,04	22,02	25,04	+ 3,02	27,14	29,62	+ 2,48
1969 1 ^{er} trimestre	1,71	1,61	- 0,10	22,32	26,52	+ 4,20	27,67	31,73	+ 4,06
2 ^e trimestre	1,69	1,74	+ 0,05	24,28	27,59	+ 3,31	29,80	32,86	+ 3,06
3 ^e trimestre	1,78	1,69	- 0,09	22,97	26,71	+ 3,74	27,77	31,88	+ 4,11
4 ^e trimestre	1,52	2,16	+ 0,64	25,99	32,53	+ 6,54	32,14	38,70	+ 6,56
1970 1 ^{er} trimestre p	1,80	2,11	+ 0,31	26,76	30,76	+ 4,00	32,01	37,10	+ 5,09
1969 Mars	1,89	1,57	- 0,32	24,58	27,66	+ 3,08	30,28	32,66	+ 2,38
Avril	1,88	1,52	- 0,36	24,27	26,97	+ 2,70	29,92	31,70	+ 2,78
Mai	1,63	1,75	+ 0,12	23,19	27,50	+ 4,31	28,69	32,55	+ 3,86
Juin	1,56	1,94	+ 0,38	25,02	28,11	+ 3,09	31,45	33,51	+ 2,06
Juillet	1,84	1,94	+ 0,10	23,01	29,19	+ 6,18	27,86	34,73	+ 6,87
Août	1,81	1,32	- 0,49	19,69	19,34	- 0,35	24,60	23,70	- 0,90
Septembre	1,66	1,80	+ 0,14	26,03	31,46	+ 5,43	30,64	37,03	+ 6,39
Octobre	1,75	1,97	+ 0,22	28,30	33,68	+ 5,38	34,60	39,51	+ 4,91
Novembre	1,38	1,95	+ 0,57	23,77	30,67	+ 6,90	29,33	36,27	+ 6,94
Décembre	1,43	2,49	+ 1,06	25,74	32,52	+ 6,78	32,41	39,02	+ 6,61
1970 Janvier	1,55	1,91	+ 0,36	23,26	29,19	+ 5,93	28,70	35,50	+ 6,80
Février	1,76	2,04	+ 0,28	28,21	29,11	+ 0,90	33,43	35,30	+ 1,87
Mars p	2,08	2,36	+ 0,28	28,80	33,62	+ 4,82	33,88	40,10	+ 6,22

1 Y compris la Finlande à partir de janvier 1970.

VIII - 5. — ORIENTATION GEOGRAPHIQUE DU COMMERCE EXTERIEUR DE L'U.E.B.L.

(milliards de francs)

Source : Institut National de Statistique..

Moyennes mensuelles ou mois	Etats-Unis			Royaume-Uni			Pays de la zone sterling autres que le Royaume-Uni		
	importations	exportations	balance commerc.	importations	exportations	balance commerc.	importations	exportations	balance commerc.
1962	1,88	1,72	- 0,16	1,53	0,90	- 0,63	1,14	0,74	- 0,40
1963	1,97	1,71	- 0,26	1,76	1,16	- 0,60	1,29	0,81	- 0,48
1964	2,19	1,88	- 0,31	1,89	1,15	- 0,74	1,47	0,88	- 0,59
1965	2,29	2,22	- 0,07	2,02	1,28	- 0,74	1,57	1,03	- 0,54
1966	2,37	2,46	+ 0,09	2,21	1,34	- 0,87	1,76	1,01	- 0,75
1967	2,46	2,45	- 0,01	2,09	1,39	- 0,70	1,82	1,06	- 0,76
1968	2,87	3,21	+ 0,34	2,51	1,49	- 1,02	1,91	1,09	- 0,82
1969	3,19	2,90	- 0,29	2,90	1,69	- 1,21	2,31	1,24	- 1,07
1968 3 ^e trimestre	2,70	2,99	+ 0,29	2,39	1,31	- 1,08	2,01	1,00	- 1,01
4 ^e trimestre	3,07	3,11	+ 0,04	2,73	1,51	- 1,22	1,99	1,19	- 0,80
1969 1 ^{er} trimestre	2,27	2,34	+ 0,07	2,86	1,71	- 1,15	2,22	1,16	- 1,06
2 ^e trimestre	3,42	3,50	+ 0,08	2,87	1,53	- 1,34	2,56	1,31	- 1,25
3 ^e trimestre	3,22	2,81	- 0,41	2,52	1,61	- 0,91	2,19	1,10	- 1,09
4 ^e trimestre	3,87	2,93	- 0,94	3,33	1,89	- 1,44	2,26	1,40	- 0,86
1970 1 ^{er} trimestre p	3,64	2,83	- 0,81	2,48	1,72	- 0,76		1,40	
1969 Mars	2,74	2,89	+ 0,15	2,70	1,54	- 1,16	2,40	0,99	- 1,41
Avril	2,82	3,06	+ 0,24	2,21	1,40	- 0,81	2,67	1,15	- 1,52
Mai	3,63	4,11	+ 0,48	3,10	1,58	- 1,52	2,69	1,17	- 1,52
Juin	3,59	3,32	- 0,27	3,27	1,56	- 1,71	2,33	1,05	- 1,28
Juillet	3,14	2,86	- 0,28	2,70	1,70	- 1,00	2,33	1,09	- 1,24
Août	3,15	2,43	- 0,72	2,71	1,49	- 1,22	2,21	1,05	- 1,16
Septembre	3,29	3,08	- 0,21	2,13	1,62	- 0,51	1,98	1,14	- 0,84
Octobre	3,53	3,56	+ 0,03	3,35	1,68	- 1,67	2,29	1,24	- 1,05
Novembre	3,54	2,69	- 0,85	2,73	1,82	- 0,91	2,29	1,50	- 0,79
Décembre	4,47	2,48	- 1,99	3,88	1,91	- 1,97	2,32	1,47	- 0,85
1970 Janvier	3,08	2,49	- 0,59	2,64	1,98	- 0,66	2,39	1,39	- 1,00
Février	3,43	3,32	- 0,11	2,23	1,60	- 0,63	2,64	1,15	- 1,49
Mars p	4,41	2,68	- 1,73	2,58	1,59	- 0,99		1,66	
Moyennes mensuelles ou mois	Amérique latine 1			Congo et Rwanda-Burundi			Comecon		
	importations	exportations	balance commerc.	importations	exportations	balance commerc.	importations	exportations	balance commerc.
1962	0,85	0,58	- 0,27	0,76	0,21	- 0,55	0,43	0,36	- 0,07
1963	0,92	0,46	- 0,46	0,71	0,21	- 0,50	0,48	0,31	- 0,17
1964	0,96	0,61	- 0,35	0,86	0,28	- 0,58	0,49	0,32	- 0,17
1965	0,97	0,63	- 0,34	0,87	0,30	- 0,57	0,51	0,39	- 0,12
1966	1,04	0,62	- 0,42	1,31	0,30	- 1,01	0,58	0,50	- 0,08
1967	1,24	0,67	- 0,57	1,08	0,24	- 0,84	0,57	0,65	+ 0,08
1968	1,29	0,70	- 0,59	1,37	0,32	- 1,05	0,64	0,61	- 0,03
1969	1,28	0,75	- 0,53	1,80	0,40	- 1,40	0,65	0,62	- 0,03
1968 3 ^e trimestre	1,20	0,64	- 0,56	1,14	0,33	- 0,81	0,55	0,54	- 0,01
4 ^e trimestre	1,19	0,73	- 0,46	1,38	0,35	- 1,03	0,76	0,59	- 0,17
1969 1 ^{er} trimestre	1,16	0,74	- 0,42	1,56	0,37	- 1,19	0,56	0,62	+ 0,06
2 ^e trimestre	1,27	0,71	- 0,56	1,81	0,41	- 1,40	0,59	0,68	+ 0,09
3 ^e trimestre	1,34	0,75	- 0,59	1,90	0,36	- 1,54	0,70	0,51	- 0,19
4 ^e trimestre	1,32	0,80	- 0,52	1,93	0,45	- 1,48	0,74	0,66	- 0,08
1970 1 ^{er} trimestre		0,84			0,46			0,77	
1969 Mars	1,15	0,64	- 0,51	1,43	0,34	- 1,09	0,53	0,71	+ 0,18
Avril	1,24	0,66	- 0,58	1,78	0,41	- 1,37	0,54	0,83	+ 0,29
Mai	1,14	0,65	- 0,49	1,33	0,37	- 0,96	0,58	0,62	+ 0,04
Juin	1,44	0,81	- 0,63	2,32	0,44	- 1,88	0,67	0,54	- 0,13
Juillet	1,34	0,69	- 0,65	2,10	0,45	- 1,65	0,62	0,49	- 0,13
Août	1,48	0,71	- 0,77	1,21	0,29	- 0,92	0,68	0,37	- 0,31
Septembre	1,21	0,86	- 0,35	2,43	0,33	- 2,10	0,78	0,67	- 0,11
Octobre	1,37	0,89	- 0,48	2,70	0,46	- 2,24	0,71	0,57	- 0,14
Novembre	1,40	0,77	- 0,63	1,23	0,46	- 0,77	0,75	0,80	+ 0,05
Décembre	1,15	0,70	- 0,45	1,83	0,42	- 1,41	0,77	0,60	- 0,17
1970 Janvier	1,35	0,96	- 0,39	1,49	0,44	- 1,05	0,64	0,75	+ 0,11
Février	1,28	0,62	- 0,66	3,74	0,41	- 3,33	0,61	0,75	+ 0,14
Mars		0,93			0,52			0,81	

1 Comprend : Amérique Centrale, Amérique du Sud et Mexique.

Références bibliographiques : Bulletin mensuel du Commerce extérieur de l'U.E.B.L. — Annuaire statistique de la Belgique. — Bulletin de Statistique de l'I.N.S. — Industrie, revue de la F.I.B. — L'industrie textile belge, revue mensuelle de Febeltex. — Bulletin commercial belge de l'Office belge du Commerce extérieur. — Revue Commerciale de la Chambre Néerlandaise pour la Belgique et le Luxembourg. — Bulletins statistiques : Commerce extérieur (O.C.D.E.). — Statistical Papers : Direction of International Trade (O.N.U.). — Bulletin général de Statistique (Office statistique des Communautés européennes). — « Centre de Recherches économiques » de Louvain.

IX. — BALANCE DES PAIEMENTS DE L'UNION ECONOMIQUE BELGO-LUXEMBOURGEOISE

IX - 1. — BALANCE GENERALE DES PAIEMENTS

Chiffres annuels
(milliards de francs)

	1964	1965	1966	1967	1968	1969		
						Recettes	Dépenses	Solde
1. Transactions sur biens et services :								
1.1 Opérations sur marchandises :								
1.1.1 Exportations et importations ¹	- 8,7	- 2,6	- 16,6	- 3,9	- 12,1	388,1	392,7	- 4,6
1.1.2 Travail à façon	+ 5,2	+ 6,6	+ 8,1	+ 7,8	+ 8,7	13,0	3,2	+ 9,8
1.1.3 Opérations d'arbitrage (nettes)	+ 5,4	+ 3,2	+ 5,3	+ 5,4	+ 3,4	4,8	—	+ 4,8
1.2 Or non monétaire	- 0,8	- 2,0	- 1,5	- 2,4	- 1,2	1,0	1,4	+ 0,4
1.3 Frets ²	- 0,4	- 0,3	- 0,2	+ 1,6	+ 1,2	17,3	16,6	+ 0,7
1.4 Assur. pour le transport des marchandises ²	- 0,4	- 0,1	- 0,1	0,6	0,7	- 0,1
1.5 Autres frais de transport	+ 1,0	+ 1,1	+ 0,4	+ 0,6	+ 0,5	6,6	6,7	+ 0,1
1.6 Déplacements à l'étranger	- 3,4	- 4,1	- 4,5	- 6,4	- 6,2	15,8	22,7	- 6,9
1.7 Revenus d'investissements	- 0,9	+ 0,6	+ 1,1	+ 1,2	+ 1,7	27,6	26,8	+ 0,8
1.8 Transactions des pouvoirs publics non comprises ailleurs	- 2,3	+ 0,3	+ 0,2	+ 3,7	+ 3,3	9,5	8,4	+ 1,1
1.9 Autres :								
1.9.1 Ouvriers frontaliers	+ 4,0	+ 4,1	+ 4,0	+ 4,3	+ 4,2	7,2	2,7	+ 4,5
1.9.2 Autres	+ 0,5	+ 1,3	+ 0,9	+ 1,4	+ 1,6	32,5	32,1	+ 0,4
Total 1 ...	- 0,4	+ 8,1	- 2,9	+ 13,3	+ 5,0	524,0	514,0	+ 10,0
2. Transferts :								
2.1 Transferts privés	+ 3,0	+ 2,5	+ 1,6	+ 1,5	+ 2,2	8,9	8,4	+ 0,5
2.2 Transferts de l'Etat	- 2,7	- 3,0	- 3,5	- 4,7	- 5,4	0,5	6,8	- 6,3
Total 2 ...	+ 0,3	- 0,5	- 1,9	- 3,2	- 3,2	9,4	15,2	- 5,8
3. Mouvement des capitaux des pouvoirs publics :								
3.1 Etat ³ :								
3.1.1 Engagements :								
3.1.1.1 Amortissements contractuels	- 2,3	- 3,3	- 1,8	- 1,9	- 2,1	—	2,1	- 2,1
3.1.1.2 Autres opérations	+ 2,8	- 2,0	- 0,4	- 4,0	- 0,8	3,0	1,7	+ 1,3
3.1.2 Avoirs	- 0,1	- 0,5	- 0,3	- 0,4	- 0,3	...	1,3	- 1,3
3.2 Autres pouvoirs publics :								
3.2.1 Engagements	+ 1,0	- 0,5	- 0,2	...	0,2	- 0,2
3.2.2 Avoirs	+ 0,1
Total 3 ...	+ 1,5	- 5,8	- 2,5	- 6,8	- 3,4	3,0	5,3	- 2,3
4. Mouvement des capitaux des entreprises et particuliers :								
4.1 Organismes publics d'exploitation	+ 0,3	+ 1,7	+ 0,7	- 1,3	- 0,4	2,1	0,5	+ 1,6
4.2 Intermédiaires financiers non monétaires du secteur public	+ 2,0	+ 0,4	+ 1,0	+ 2,2	- 0,2	9,5	1,5	+ 8,0
4.3 Secteur privé ⁴ :								
4.3.1 Investissements et placements belgo-luxembourgeois à l'étranger :								
4.3.1.1 Valeurs mobilières (chiffres nets)	- 1,3	- 2,1	- 6,5	- 5,3	- 13,4	—	15,0	- 15,0
4.3.1.2 Investissements directs	- 5,4	- 2,0	- 0,4	- 2,6	- 3,6	5,1	6,0	- 0,9
4.3.1.3 Immeubles	- 5,4	- 1,3	- 1,7	- 1,5	- 1,2	0,8	2,1	- 1,3
4.3.1.4 Autres (chiffres nets)	- 0,3	+ 1,3	+ 1,5	3,1	—	+ 3,1
4.3.2 Investissements et placements étrangers en U.E.B.L. :								
4.3.2.1 Valeurs mobilières (chiffres nets)	+ 0,1	+ 0,5	- 0,2	+ 2,8	- 0,5	—	1,1	- 1,1
4.3.2.2 Investissements directs	+ 12,1	+ 7,1	+ 7,0	+ 11,5	+ 12,5	14,5	1,2	+ 13,3
4.3.2.3 Immeubles	+ 12,1	+ 0,2	- 0,3	- 0,2	- 0,1	0,5	0,8	- 0,3
4.3.2.4 Autres (chiffres nets)	+ 12,1	+ 0,7	+ 0,7	+ 0,9	...	6,1	—	+ 6,1
4.3.3 Investissements et placements non ventilés (chiffres nets)	+ 1,0	+ 0,8	+ 0,6	+ 0,3	—	...
Total 4 ...	+ 8,8	+ 6,0	+ 0,6	+ 8,1	- 5,4	41,7	28,2	+ 13,5
5. Erreurs et omissions (nettes)	+ 0,5	+ 0,7	+ 0,3	+ 0,9	+ 1,5	2,6	—	+ 2,6
Total 1 à 5 ...	+ 10,7	+ 8,5	- 6,4	+ 12,3	- 5,5	580,7	562,7	+ 18,0
6. Financement du total :								
6.1 Refinancement en dehors des organismes monétaires de créances commerciales sur l'étranger	+ 1,2	- 1,1	+ 2,7	- 0,8	—	—	+ 2,8
6.2 Mouvement des avoirs extérieurs nets des organismes monétaires :								
6.2.1 Banques belges et luxembourgeoises :								
6.2.1.1 Francs belges et luxembourgeois	+ 1,7	...	- 1,7	- 0,8	+ 2,1	—	—	+ 7,1
6.2.1.2 Monnaies étrangères	- 3,8	- 1,2	- 6,4	- 2,3	+ 7,1	—	—	+ 0,9
6.2.2 Organismes monétaires divers	+ 0,2	+ 0,5	+ 1,1	+ 0,3	+ 0,3	—	—	+ 2,0
6.2.3 Banque Nationale	+ 12,6	+ 8,0	+ 1,7	+ 12,4	- 14,2	—	—	+ 5,2

¹ Pour une partie des exportations et importations, les chiffres sont c.i.f., c'est-à-dire qu'ils comprennent les frets et assurances pour le transport des marchandises.

² Cette rubrique ne comprend, en recettes et en dépenses, qu'une partie des frets et assurances perçus ou payés pour le transport des marchandises. L'autre partie n'a pu être dissociée des exportations ou importations auxquelles elle se rapporte et est donc englobée dans les recettes et dépenses de la rubrique 1.11 « Exportations et importations » (cf. note 1).

³ Y compris le Fonds des Routes [cf. l'article « Chapitre IX, Balance des paiements et XIII, Organismes monétaires » de la partie statistique inséré dans le Bulletin d'Information et de Documentation (B.N.B.) : XLIII^e année, vol. II, n° 3, septembre 1968].

⁴ Les chiffres de l'année 1964 ne sont pas strictement comparables à ceux des années suivantes par suite de l'amélioration du matériel statistique.

IX . 2. -- BALANCE GENERALE DES PAIEMENTS

Soldes trimestriels

(milliards de francs)

	1968				1969				1970 p
	1er trimestre	2e trimestre	3e trimestre	4e trimestre	1er trimestre	2e trimestre	3e trimestre	4e trimestre	1er trimestre
1. Transactions sur biens et services :									
1.1 Opérations sur marchandises :									
1.11 Exportations et importations ¹	- 3,4	- 3,5	- 3,3	- 1,9	- 2,3	- 4,0	- 8,1	+ 9,8	+ 8,0
1.12 Travail à façon	+ 1,9	+ 2,3	+ 2,2	+ 2,3	+ 2,2	+ 2,3	+ 2,7	+ 2,6	+ 2,3
1.13 Opérations d'arbitrage	+ 1,4	+ 2,5	- 0,1	- 0,4	+ 1,4	...	+ 1,7	+ 1,7	+ 2,0
1.2 Or non monétaire	- 1,2	- 0,1	- 0,2	- 0,1	- 0,2	+ 0,1	...
1.3 Frets ²	+ 0,3	+ 0,3	+ 0,6	...	+ 0,1	+ 0,2	...	+ 0,4	+ 0,7
1.4 Assurances pour le transport de marchandises ²	- 0,1
1.5 Autres frais de transport	+ 0,1	+ 0,1	+ 0,1	+ 0,2	+ 0,1	...	- 0,2	...	- 0,2
1.6 Déplacements à l'étranger	- 0,7	- 2,1	- 3,6	+ 0,2	- 1,0	- 0,9	- 4,3	- 0,7	- 1,4
1.7 Revenus d'investissements	+ 0,9	- 0,6	+ 0,8	+ 0,6	+ 0,8	- 1,8	+ 1,0	+ 0,8	+ 1,3
1.8 Transactions des pouvoirs publics non comprises ailleurs	+ 1,2	+ 1,2	+ 0,1	+ 0,8	...	+ 0,7	+ 0,2	+ 0,2	- 1,3
1.9 Autres :									
1.91 Ouvriers frontaliers	+ 1,0	+ 0,9	+ 1,1	+ 1,2	+ 1,0	+ 1,5	+ 0,8	+ 1,2	+ 0,8
1.92 Autres	+ 0,3	+ 0,6	+ 0,8	- 0,1	+ 0,3	...	- 0,2	+ 0,3	+ 1,2
Total 1 ...	+ 1,8	+ 1,6	- 1,3	+ 2,9	+ 2,4	- 2,2	- 6,6	+ 16,4	+ 13,4
2. Transferts :									
2.1 Transferts privés	+ 0,8	+ 0,4	+ 0,8	+ 0,2	+ 0,6	+ 0,2	- 0,1	- 0,2	...
2.2 Transferts de l'Etat	- 1,9	- 0,9	- 1,2	- 1,4	- 2,3	- 1,2	- 1,3	- 1,5	- 1,7
Total 2 ...	- 1,1	- 0,5	- 0,4	- 1,2	- 1,7	- 1,0	- 1,4	- 1,7	- 1,7
3. Mouvement des capitaux des pouvoirs publics :									
3.1 Etat ³ :									
3.11 Engagements :									
3.111 Amortissements contractuels	- 0,7	- 0,6	- 0,5	- 0,3	- 0,7	- 0,6	- 0,5	- 0,3	- 0,6
3.112 Autres opérations	+ 0,2	- 0,5	- 0,1	- 0,4	...	+ 1,7	- 0,3	- 0,1	+ 0,6
3.12 Avoirs	- 0,1	...	- 0,1	- 0,1	- 0,3	...	- 0,2	- 0,8	- 0,2
3.2 Autres pouvoirs publics :									
3.21 Engagements	- 0,2	- 0,2
3.22 Avoirs
Total 3 ...	- 0,6	- 1,3	- 0,7	- 0,8	- 1,0	+ 0,9	- 1,0	- 1,2	- 0,2
4. Mouvement des capitaux des entreprises et particuliers :									
4.1 Organismes publics d'exploitation .	- 0,2	...	- 0,3	+ 0,1	+ 0,1	+ 1,0	...	+ 0,5	- 0,8
4.2 Intermédiaires financiers non monétaires du secteur public	- 0,6	...	- 0,9	+ 1,3	+ 5,1	+ 2,6	+ 0,2	+ 0,1	+ 0,6
4.3 Secteur privé :									
4.31 Investissements et placements belgo-luxembourgeois à l'étranger :									
4.311 Valeurs mobilières ...	- 2,4	- 3,0	- 3,4	- 4,6	- 5,3	- 3,8	- 3,7	- 2,2	- 3,2
4.312 Investissements directs	- 2,1	- 0,2	- 0,6	- 0,7	- 1,7	+ 1,9	- 0,3	- 0,8	- 1,2
4.313 Immeubles	- 0,3	- 0,4	- 0,2	- 0,3	- 0,3	- 0,3	- 0,3	- 0,4	- 0,2
4.314 Autres	+ 0,2	+ 0,7	+ 0,6	...	+ 0,2	+ 2,2	- 0,1	+ 0,8	- 0,8
4.32 Investissements et placements étrangers en U.E.B.L. :									
4.321 Valeurs mobilières	- 0,3	- 0,3	+ 0,1	- 0,4	- 0,2	- 0,5	...	+ 0,1
4.322 Investissements directs	+ 4,2	+ 2,8	+ 1,7	+ 3,8	+ 1,1	+ 2,8	+ 4,5	+ 4,9	+ 2,4
4.323 Immeubles	- 0,1	- 0,1	- 0,1	...	- 0,1	...
4.324 Autres	- 1,1	+ 0,5	+ 0,4	+ 0,2	+ 1,5	+ 2,3	+ 1,0	+ 1,3	+ 0,2
4.33 Investissements et placements non ventilés
Total 4 ...	- 2,4	+ 0,1	- 3,0	- 0,1	+ 0,2	+ 8,4	+ 0,8	+ 4,1	- 2,9
5. Erreurs et omissions	+ 1,5	- 0,4	+ 1,1	- 0,7	+ 2,4	- 2,4	+ 1,8	+ 0,8	- 4,1
Total 1 à 5 ...	- 0,8	- 0,5	- 4,3	+ 0,1	+ 2,3	+ 3,7	- 6,4	+ 18,4	+ 4,5
6. Financement du total :									
6.1 Refinancement en dehors des organismes monétaires de créances commerciales sur l'étranger	+ 1,9	- 1,3	- 0,4	- 1,0	+ 1,0	+ 0,4	- 0,9	+ 2,3	+ 1,3
6.2 Mouvement des avoirs extérieurs nets des organismes monétaires :									
6.21 Banques belges et luxemb. :									
6.211 Francs belges et lux. .	+ 1,6	- 2,8	+ 1,1	+ 2,2	+ 0,2	+ 2,7	+ 6,9	- 2,7	+ 3,8
6.212 Monnaies étrangères .	- 1,0	+ 1,8	+ 0,6	+ 5,7	+ 6,4	- 3,7	- 5,3	+ 3,5	+ 0,7
6.22 Organismes monétaires divers	+ 0,2	+ 0,9	- 0,6	- 0,2	- 0,2	+ 0,5	...	+ 1,7	+ 0,2
6.23 Banque Nationale	- 3,5	+ 0,9	- 5,0	- 6,6	- 5,1	+ 3,8	- 7,1	+ 13,6	- 1,5
p.m. Mouvement des droits de tirage spéciaux résultant d'allocations	—	—	—	—	—	—	—	—	(+ 3,5)

¹ Pour une partie des exportations et importations, les chiffres sont c.i.f. c'est-à-dire qu'ils comprennent les frets et assurances pour le transport des marchandises.
² Cette rubrique ne comprend, en recettes et en dépenses, qu'une partie des frets et assurances perçus ou payés pour le transport des marchandises. L'autre partie n'a pu être dissociée des exportations ou importations auxquelles elle se rapporte et est donc englobée dans les recettes et dépenses de la rubrique 1.11 « Exportations et importations » (cf. note 1).
³ Y compris le Fonds des Routes [cf. l'article « Chapitre IX, Balance des paiements et XIII, Organismes monétaires » de la partie statistique inséré dans le Bulletin d'Information et de Documentation (B.N.B.) : XLIII^e année, vol. II, no 3, septembre 1968].

IX - 3. — BALANCE GENERALE DES PAIEMENTS
Recettes et dépenses trimestrielles et soldes mensuels cumulés
(milliards de francs)

	1969			1970			1969	1970 p
	4 ^e trimestre			1 ^{er} trimestre p				
	Recettes	Dépenses	Solde	Recettes	Dépenses	Solde	4 premiers mois	
1. Transactions sur biens et services :								
1.1 Opérations sur marchandises :								
1.11 Exportations et importations ¹	112,5	102,7	+ 9,8	108,0	100,0	+ 8,0	- 1,7 ⁴	+ 8,8 ⁵
1.12 Travail à façon	3,6	1,0	+ 2,6	3,2	0,9	+ 2,3	+ 3,2	+ 3,4
1.13 Opérations d'arbitrage (nettes)	1,7	—	+ 1,7	2,0	—	+ 2,0	+ 2,0	+ 2,5
1.2 Or non monétaire	0,4	0,3	+ 0,1	0,1	0,1	...	- 0,3	...
1.3 Frets ²	4,6	4,2	+ 0,4	4,3	3,6	+ 0,7	+ 0,1	+ 0,9
1.4 Assurances pour le transport de marchandises ²	0,1	0,1	...	0,2	0,2
1.5 Autres frais de transport	1,9	1,9	...	1,6	1,8	- 0,2	+ 0,1	- 0,3
1.6 Déplacements à l'étranger	3,4	4,1	- 0,7	2,2	3,6	- 1,4	- 1,1	- 2,0
1.7 Revenus d'investissements	8,6	7,8	+ 0,8	9,2	7,9	+ 1,3	+ 0,8	+ 1,8
1.8 Transactions des pouvoirs publics non comprises ailleurs	2,2	2,0	+ 0,2	2,2	3,5	- 1,3	+ 0,2	- 1,5
1.9 Autres :								
1.91 Ouvriers frontaliers	1,9	0,7	+ 1,2	1,5	0,7	+ 0,8	+ 1,5	+ 1,2
1.92 Autres	9,6	9,3	+ 0,3	10,4	9,2	+ 1,2	+ 0,5	+ 1,4
Total 1 ...	150,5	134,1	+16,4	144,9	131,5	+13,4	+ 5,3	+16,2
2. Transferts :								
2.1 Transferts privés	2,1	2,3	- 0,2	2,0	2,0	...	+ 0,7	+ 0,1
2.2 Transferts de l'Etat	0,2	1,7	- 1,5	0,1	1,8	- 1,7	- 2,7	- 2,0
Total 2 ...	2,3	4,0	- 1,7	2,1	3,8	- 1,7	- 2,0	- 1,9
3. Mouvement des capitaux des pouvoirs publics :								
3.1 Etat ³ :								
3.11 Engagements :								
3.111 Amortissements contractuels	—	0,3	- 0,3	—	0,6	- 0,6	- 0,8	- 0,8
3.112 Autres opérations	0,5	0,6	- 0,1	0,6	...	+ 0,6	- 0,5	+ 1,9
3.12 Avoirs	0,8	- 0,8	...	0,2	- 0,2	- 0,3	- 0,2
3.2 Autres pouvoirs publics :								
3.21 Engagements
3.22 Avoirs
Total 3 ...	0,5	1,7	- 1,2	0,6	0,8	- 0,2	- 1,6	+ 0,9
4. Mouvement des capitaux des entreprises et particuliers :								
4.1 Organismes publics d'exploitation	0,6	0,1	+ 0,5	0,2	1,0	- 0,8	+ 0,6	- 0,8
4.2 Intermédiaires financiers non monétaires du secteur public	0,1	...	+ 0,1	0,7	0,1	+ 0,6	+ 5,2	+ 0,7
4.3 Secteur privé :								
4.31 Investissements et placements belgo-luxembourgeois à l'étranger :								
4.311 Valeurs mobilières (chiffres nets) ...	—	2,2	- 2,2	—	3,2	- 3,2	- 7,0	- 4,6
4.312 Investissements directs	1,0	1,8	- 0,8	4,0	5,2	- 1,2	- 1,2	- 3,3
4.313 Immeubles	0,2	0,6	- 0,4	0,2	0,4	- 0,2	- 0,4	- 0,3
4.314 Autres (chiffres nets)	0,8	—	+ 0,8	—	0,8	- 0,8	+ 0,9	- 0,7
4.32 Investissements et placements étrangers en U.E.B.L. :								
4.321 Valeurs mobilières (chiffres nets) ...	—	0,1	—	+ 0,1	- 0,5	+ 0,2
4.322 Investissements directs	5,2	0,3	+ 4,9	5,2	2,8	+ 2,4	+ 1,6	+ 3,8
4.323 Immeubles	0,2	0,3	- 0,1	0,1	0,1	...	- 0,2	...
4.324 Autres (chiffres nets)	1,3	—	+ 1,3	0,2	—	+ 0,2	+ 4,6	+ 0,2
4.33 Investis. et plac. non ventilés (chiffres nets)	...	—	—
Total 4 ...	9,4	5,3	+ 4,1	10,7	13,6	- 2,9	+ 3,6	- 4,8
5. Erreurs et omissions (nettes)	0,8	—	+ 0,8	—	4,1	- 4,1	+ 2,6	- 3,7
Total 1 à 5 ...	163,5	145,1	+18,4	158,3	153,8	+ 4,5	+ 7,9	+ 6,7
6. Financement du total :								
6.1 Refinancement en dehors des organismes monétaires de créances commerciales sur l'étranger ...	—	—	+ 2,3	—	—	+ 1,3	+ 2,0	+ 0,6
6.2 Mouvement des avoirs extérieurs nets des organismes monétaires :								
6.21 Banques belges et luxembourgeoises								
6.211 Francs belges et luxembourgeois ...	—	—	- 2,7	—	—	+ 3,8	+ 3,1	+ 2,1
6.212 Monnaies étrangères	—	—	+ 3,5	—	—	+ 0,7	+ 4,6	+ 1,9
6.22 Organismes monétaires divers	—	—	+ 1,7	—	—	+ 0,2	...	- 1,6
6.23 Banque Nationale	—	—	+13,6	—	—	- 1,5	- 1,8	+ 3,7
p.m. Mouvement des droits de tirage spéciaux résultant d'allocations	—	—	—	—	—	(+ 3,5)	—	(+ 3,5)

¹ Pour une partie des exportations et importations, les chiffres sont c.i.f., c'est-à-dire qu'ils comprennent les frets et assurances pour le transport des marchandises.

² Cette rubrique ne comprend, en recettes et en dépenses, qu'une partie des frets et assurances perçus ou payés pour le transport des marchandises. L'autre partie n'a pu être dissociée des exportations ou importations auxquelles elle se rapporte et est donc englobée dans les recettes et dépenses de la rubrique 1.11 « Exportations et importations » (cf. note 1).

³ Y compris le Fonds des Routes [cf. l'article « Chapitre IX, Balance des paiements et XIII, Organismes monétaires » de la partie statistique inscrit dans le Bulletin d'Information et de Documentation (B.N.B.) : XLIII^e année, vol. II, no 3, septembre 1968].

⁴ Exportations = 120,4; importations = 122,1.

⁵ Exportations = 148,9; importations = 140,1.

Références bibliographiques : *Statistiques Economiques belges 1941-1950 et 1950-1960* (B.N.B.). — *Bulletin d'Information et de Documentation* (B.N.B.) : XLe année, vol. I, no 1, page 21 : « Aménagements apportés à des séries de la partie « statistiques » — chapitres IX « Balance des paiements » et XIII « Organismes monétaires », XLV^e année, vol. I, no 6, page 765 : « La balance des paiements de l'U.E.B.L. en 1969 ».

X. — MARCHÉ DES CHANGES
1. — COURS OFFICIELS ARRÊTÉS PAR LES BANQUIERS
REUNIS EN CHAMBRE DE COMPENSATION A BRUXELLES

(francs belges)

Source : Cote de la Bourse de Fonds Publics et de Change de Bruxelles.

Moyennes journalières	1 \$	1 fr.	1 Livre	1 florin	1 fr.	1 Deutsche	100	1 Cour.	1 Cour.	1 Cour.	1 \$ canadien		100	100	100	1 Mark
	U.S.A.	frança's	sterling	P.-B.	su'sse	Mark	lres italién.	suéd.	norv.	dan.	câble	courrier	escudos	schillings autrich.	pesetas	finlandais
1966	49,83	10,14	139,18	13,77	11,52	12,46	7,98	9,65	6,97	7,21	46,252	46,252	173,58	192,87	83,15	—
1967	49,69	10,10	138,65 ¹ 119,68 ²	13,79	11,48	12,46	7,96	9,63	6,95	7,17 6,65 ²	46,059	46,058	172,87	192,30	82,89 ¹ 71,35 ²	—
1968	49,93	10,08	119,52	13,80	11,57	12,51	8,01	9,66	6,99	6,67	46,342	46,341	174,41	193,19	71,65	—
1969	50,13	10,12 ³ 8,98 ⁴	119,85	13,84	11,63	12,56 ⁵ 13,47 ⁶	7,99	9,70	7,02	6,67	46,558	46,558	176,15	193,87	71,77	11,88 ⁷
1968 3 ^e trimest.	50,07	10,07	119,64	13,80	11,64	12,52	8,05	9,70	7,01	6,67	46,653	46,652	174,82	193,88	71,88	—
4 ^e trimest.	50,22	10,12	119,89	13,85	11,68	12,60	8,06	9,71	7,03	6,69	46,804	46,804	175,47	194,31	72,06	—
1969 1 ^{er} trimest.	50,22	10,14	120,02	13,86	11,64	12,51	8,02	9,71	7,03	6,68	46,731	46,730	176,24	194,05	72,00	—
2 ^e trimest.	50,26	10,11	120,12	13,81	11,63	12,56	8,01	9,72	7,04	6,67	46,640	46,641	176,49	194,20	71,88	—
3 ^e trimest.	50,29	10,11 ⁸ 9,07 ⁹	120,05	13,87	11,68	12,62 ¹⁰	8,00	9,73	7,04	6,68	46,608	46,607	176,75	194,69	72,07	—
4 ^e trimest.	49,78	8,93	119,21	13,80	11,55	13,47	7,94	9,64	6,97	6,64	46,262	46,261	175,15	192,58	71,16	11,85
1970 1 ^{er} trimest.	49,67	8,96	119,40	13,67	11,53	13,49	7,90	9,59	6,95	6,63	46,298	46,297	174,68	192,04	71,12	11,88
1969 Juin	50,32	10,12	120,27	13,80	11,67	12,58	8,03	9,73	7,05	6,69	46,623	46,624	176,78	194,55	71,93	—
Juillet	50,28	10,11	120,20	13,81	11,66	12,57	8,01	9,72	7,04	6,68	46,517	46,516	176,56	194,66	71,96	—
Août	50,27	10,10 ¹¹ 9,08 ¹²	119,96	13,89	11,68	12,61	8,00	9,73	7,04	6,68	46,629	46,629	176,60	194,74	72,10	—
Septembre	50,32	9,06	119,98	13,92	11,71	12,67 ¹³	8,00	9,73	7,04	6,69	46,677	46,677	177,08	194,67	72,16	11,97
Octobre	49,95	8,95	119,40	13,89	11,61	13,46 ¹⁴	7,95	9,67	6,99	6,64	46,336	46,333	175,73	193,27	71,44	11,87
Novembre	49,70	8,91	119,11	13,79	11,49	13,47	7,94	9,62	6,95	6,63	46,189	46,190	174,84	191,95	70,99	11,83
Décembre	49,68	8,92	119,11	13,73	11,53	13,48	7,93	9,62	6,96	6,63	46,247	46,247	174,81	192,38	71,00	11,85
1970 Janvier	49,69	8,95	119,27	13,68	11,52	13,48	7,90	9,62	6,95	6,63	46,312	46,311	174,77	192,10	71,08	11,86
Février	49,67	8,96	119,44	13,65	11,55	13,47	7,89	9,59	6,95	6,63	46,286	46,285	174,75	191,99	71,10	11,88
Mars	49,66	8,96	119,49	13,67	11,52	13,52	7,90	9,55	6,95	6,63	46,296	46,296	174,53	192,02	71,17	11,89
Avril	49,68	8,98	119,54	13,68	11,55	13,64	7,90	9,56	6,96	6,62	46,305	46,304	174,51	191,91	71,21	11,92
Mai	49,65	8,99	119,34	13,69	11,52	13,66	7,89	9,55	6,95	6,62	46,271	46,271	174,23	191,77	71,27	11,91

1 Moyenne du 1^{er} janvier au 17 novembre 1967.

2 Moyenne du 18 novembre au 31 décembre 1967.

3 Moyenne du 1^{er} janvier au 8 août 1969.

4 Moyenne du 11 août au 31 décembre 1969.

5 Moyenne du 1^{er} janvier au 24 septembre 1969. Du 25 septembre au 24 octobre, cotation suspendue.

6 Moyenne du 27 octobre au 31 décembre 1969.

7 Moyenne du 1^{er} septembre au 31 décembre 1969.

8 Moyenne du 1^{er} juillet au 8 août 1969.

9 Moyenne du 11 août au 30 septembre 1969.

10 Moyenne du 1^{er} juillet au 24 septembre 1969. Du 25 septembre au 30 septembre 1969, cotation suspendue.

11 Moyenne du 1^{er} août au 8 août 1969.

12 Moyenne du 11 août au 29 août 1969.

13 Moyenne du 1^{er} septembre au 24 septembre 1969. Du 25 septembre au 30 septembre 1969, cotation suspendue.

14 Cotation suspendue jusqu'au 24 octobre 1969. Moyenne du 27 octobre au 31 octobre 1969.

X - 2. — MONNAIES DES PAYS MEMBRES DE L'A.M.E.

parité par rapport au dollar, marges des cours acheteurs et vendeurs des banques centrales
et cours extrêmes à Bruxelles le 31 mai 1970

Pays	Parité (ou cours moyen) par rapport au dollar des Etats-Unis 1		Marges des cours du dollar des Etats-Unis en % de la parité (ou du cours moyen) du dollar		Cours extrêmes à Bruxelles		
			vendeur (+)	acheteur (-)	acheteur 4	vendeur 5	
					en francs belges		
Autriche	26,—	sch.	+ 0,769	- 0,769	189,4084	195,2519	100 sch.
Belgique	50,—	FB	+ 0,750	- 0,750	—	—	—
Danemark	7,50	CD	+ 0,750	- 0,750	6,5674	6,7674	1 C. dan.
France	5,55419	FF	+ 0,753	- 0,751	8,8679	9,1383	1 FF
Allemagne	3,66	DM	+ 0,820	- 0,820	13,4485	13,8774	1 DM
Grèce	30,—	Dr.	+ 0,333	- 0,333	—	—	—
Islande	88,—	C. isl.	+ 0,114	- 0,114	—	—	—
Italie	625,—	Lires	+ 0,720	- 0,720	7,8832	8,1184	100 Lires
Pays-Bas	3,62	Fl.	+ 0,760	- 0,760	13,6052	14,0223	1 Fl.
Norvège	7,14286	C. nor.	+ 0,800	- 0,740	6,8924	7,1051	1 C. nor.
Portugal	28,75	Esc.	+ 1,148	- 1,148	170,6499	177,2519	100 Esc.
Espagne	70,—	Pesetas	+ 0,750	- 0,750	70,3651	72,5080	100 Pesetas
Suède	5,17321	C.S.	+ 0,759	- 0,739	9,5204	9,8101	1 C.S.
Suisse	4,37282	F.S.	+ 1,765	- 1,780	11,1517	11,7288	1 F.S.
Turquie	9,—	L.t.	+ 0,889	—	—	—	—
Royaume-Uni	2,40	£ 2	+ 0,833 ³	- 0,833 ³	118,1075	121,9075	1 £

1 Parité reconnue par le F.M.I., sauf dans le cas de la Suisse pour laquelle la parité indiquée est pratiquée par la banque centrale.

2 Cours exprimé en dollars des Etats-Unis par livre sterling.

3 Les marges du Royaume-Uni ne sont pas tout à fait comparables à celles des autres pays; elles représentent les limites de fluctuations de la livre exprimée en dollars des Etats-Unis, alors que, pour les autres pays, les marges représentent les limites de la fluctuation du dollar des Etats-Unis exprimé en monnaie nationale.

4 (Parité du FB par rapport au dollar des Etats-Unis - marge exprimée en FB du cours acheteur de la Banque Nationale de Belgique pour le dollar des Etats-Unis) : (Parité de la monnaie du pays membre par rapport au dollar des Etats-Unis + marge exprimée dans la monnaie de ce pays membre du cours vendeur de la banque centrale de ce pays membre pour le dollar des Etats-Unis.)

5 (Parité en FB par rapport au dollar des Etats-Unis + marge exprimée en FB du cours vendeur de la Banque Nationale de Belgique pour le dollar des Etats-Unis) : (Parité de la monnaie du pays membre par rapport au dollar des Etats-Unis - marge exprimée dans la monnaie de ce pays membre du cours acheteur de la banque centrale de ce pays membre pour le dollar des Etats-Unis.)

XI. — FINANCES PUBLIQUES ¹

1. — RECETTES ET DEPENSES DE TRESORERIE RESULTANT DES OPERATIONS BUDGETAIRES ²

(milliards de francs)

Source : Ministère des Finances.

Périodes	Budget ordinaire			Budget extraordinaire			Solde budgétaire total
	Recettes	Dépenses	Solde	Recettes	Dépenses	Solde	
	(1)	(2)	(3) = (1) - (2)	(4)	(5)	(6) = (4) - (5)	
1963	139,5	143,0	- 3,5	0,4	22,0	- 21,6	- 25,1
1964	157,8	155,3	+ 2,5	0,3	24,1	- 23,8	- 21,3
1965	172,7	176,5	- 3,8	0,2	25,2	- 25,0	- 28,8
1966	200,6	203,9	- 3,3	0,6	24,6	- 24,0	- 27,3
1967	219,6	221,7	- 2,1	0,2	28,5	- 28,3	- 30,4
1968	238,8	243,9	- 5,1	0,6	33,0	- 32,4	- 37,5
1968 7 premiers mois ...	144,4	142,5	+ 1,9	0,3	18,0	- 17,7	- 15,8
8 premiers mois ...	160,4	161,2	- 0,8	0,3	20,3	- 20,0	- 20,8
9 premiers mois ...	177,5	181,6	- 4,1	0,3	24,3	- 24,1	- 28,1
10 premiers mois ...	199,7	201,6	- 1,9	0,4	27,9	- 27,5	- 29,4
11 premiers mois ...	217,6	219,1	- 1,5	0,4	30,4	- 30,0	- 31,5
12 mois	238,8	243,9	- 5,1	0,6	33,0	- 32,4	- 37,5
1969 1 ^{er} mois	27,4	21,6	+ 5,8	...	4,1	- 4,1	+ 1,7
2 premiers mois ...	44,8	48,5	- 3,7	...	6,6	- 6,6	- 10,3
3 premiers mois ...	64,0	71,2	- 7,2	0,1	9,3	- 9,2	- 16,4
4 premiers mois ...	83,8	90,5	- 6,7	...	11,5	- 11,5	- 18,2
5 premiers mois ...	102,9	111,4	- 8,5	0,1	13,4	- 13,3	- 21,8
6 premiers mois ...	124,9	136,2	- 11,3	0,1	16,1	- 16,0	- 27,3
7 premiers mois ...	162,2	161,8	+ 0,4	0,1	18,3	- 18,2	- 17,8
8 premiers mois ...	180,3	180,5	- 0,2	0,1	20,6	- 20,5	- 20,7
9 premiers mois ...	198,8	202,5	- 3,7	0,1	23,1	- 23,0	- 26,7
10 premiers mois ...	222,6	228,8	- 6,2	0,2	26,4	- 26,2	- 32,4
11 premiers mois ...	242,7	249,9	- 7,2	0,2	29,4	- 29,2	- 36,4
12 mois	266,3	271,4	- 5,1	0,3	33,0	- 32,7	- 37,8
1970 1 ^{er} mois	30,3	26,2	+ 4,1	0,1	4,0	- 3,9	+ 0,2
2 premiers mois ...	50,3	48,0	+ 2,3	0,1	7,4	- 7,3	- 5,0
3 premiers mois ...	71,1	71,9	- 0,8	0,1	10,3	- 10,2	- 11,0
4 premiers mois ...	92,9	97,5	- 4,6	0,2	13,5	- 13,3	- 17,9

¹ Les statistiques concernant la Dette Publique figurent au chapitre XVI.

² Recettes et dépenses effectivement réalisées durant chaque période, quel que soit l'exercice budgétaire auquel elles sont rattachées, abstraction faite des virements internes.

³ Y compris les dépenses de la Caisse Autonome des Dommages de Guerre.

XI - 2. — IMPASSE DE TRESORERIE ET SON FINANCEMENT

(milliards de francs)

Source : Ministère des Finances.

Périodes	Financement de l'impasse																			
	Solde budgétaire total 1	Fonds de tiers 2	Avances à des collectivités 3	Impasse 4 (4) = (1) + (2) + (3)	Emissions d'emprunts consolidés 5			Variations de la dette flottante										Prélèvements sur la marge auprès de la B.N.P. (16)	Encaissements comptables ³ et autres opérations de trésorerie (17)	Total (18) = (7) + (15) + (16) + (17)
					en francs belges (5)	en monnaies étrangères (6)	Total (7) = (5) + (6)	en francs belges					en monnaies étrangères (14)	Total (15) = (8) à (14)						
								Certificats de trésorerie à moyen terme émis sur le marché (8)	Secteur bancaire (9)	Secteur para-étatique (10)	Congo, Rwanda et Burundi (11)	Certificats divers (12)			Office des chèques postaux (13)					
(1)	(2)	(3)	(4)	(5)	(6)	(7)	(8)	(9)	(10)	(11)	(12)	(13)	(14)	(15)	(16)	(17)	(18)			
1963	-25,1	- 3,7	- 1,5	-30,3	+17,5	...	+17,5	- 6,0	+ 3,6	- 3,5	+ 0,1	- 0,1	+ 4,1	+10,5	+ 8,7	+ 4,1	...	+30,3		
1964	-21,3	+ 0,3	...	-21,0	+24,0	...	+24,0	- 7,5	+ 3,3	- 7,6	- 0,1	+ 0,2	+ 6,4	+ 2,9	- 2,4	+ 0,6	- 1,2	+21,0		
1965	-28,8	- 0,8	- 1,7	-31,3	+22,2	...	+22,2	...	+ 5,8	+ 4,4	...	+ 0,1	+ 0,2	- 1,2	+ 9,3	- 0,8	+ 0,6	+31,3		
1966	-27,3	+ 3,1	- 6,5	-30,7	+21,0	...	+21,0	...	+ 3,4	- 3,2	...	+ 0,3	+ 3,1	+ 5,6	+ 9,2	+ 0,6	- 0,1	+30,7		
1967	-30,4	+ 1,5	- 6,7	-35,6	+21,6	...	+21,6	...	- 7,6	+14,3	...	- 0,2	- 3,8	+ 7,1	+ 9,8	- 6,9	+11,1	+35,6		
1968	-37,5	- 1,3	- 9,1	-47,9	+37,0	...	+37,0	...	- 5,5	- 4,9	...	- 0,2	+ 7,8	+ 0,9	- 1,9	+12,0	+ 0,8	+47,9		
1968 7 premiers mois .	-15,8	- 1,5	- 4,6	-21,9	+19,6	...	+19,6	...	- 2,9	- 0,3	...	- 0,2	+ 0,1	- 0,3	- 3,6	+ 5,6	+ 0,3	+21,9		
8 premiers mois .	-20,8	- 3,0	- 5,4	-29,2	+19,6	...	+19,6	...	+ 0,5	+ 2,4	...	- 0,2	- 2,2	+ 0,7	+ 1,2	+ 7,2	+ 1,2	+29,2		
9 premiers mois .	-28,1	- 0,4	- 6,2	-34,7	+31,6	...	+31,6	...	- 1,8	- 3,0	...	- 0,2	- 0,9	+ 0,6	- 5,3	+ 8,1	+ 0,3	+34,7		
10 premiers mois .	-29,4	- 2,6	- 7,2	-39,2	+29,2	...	+29,2	...	- 1,0	- 3,8	...	- 0,2	+ 1,7	+ 1,0	- 2,3	+10,8	+ 1,5	+39,2		
11 premiers mois .	-31,5	- 3,3	- 8,0	-42,8	+29,2	...	+29,2	...	- 1,6	+ 2,3	...	- 0,1	- 3,0	+ 0,9	- 1,5	+12,9	+ 2,2	+42,8		
12 mois	-37,5	- 1,3	- 9,1	-47,9	+37,0	...	+37,0	...	- 5,5	- 4,9	...	- 0,2	+ 7,8	+ 0,9	- 1,9	+12,0	+ 0,8	+47,9		
1969 1 ^{er} mois	+ 1,7	- 1,1	- 0,8	- 0,2	+ 2,7	+11,3	- 5,2	...	+ 8,8	- 7,9	- 0,7	+ 0,2		
2 premiers mois .	-10,3	- 1,7	- 1,7	-13,7	+ 0,8	...	+ 0,8	...	+ 2,5	+18,3	- 9,1	...	+11,7	+ 1,3	- 0,1	+13,7		
3 premiers mois .	-16,4	+ 1,2	- 2,7	-17,9	+ 8,0	...	+ 8,0	...	+ 2,2	+14,1	...	- 0,1	- 6,1	...	+10,1	+ 0,4	- 0,6	+17,9		
4 premiers mois .	-18,2	- 1,4	- 3,4	-23,0	+ 4,9	...	+ 4,9	...	+ 4,5	+12,4	...	- 0,1	- 1,8	+ 2,2	+17,2	+ 0,2	+ 0,7	+23,0		
5 premiers mois .	-21,8	- 0,1	- 4,8	-26,7	+12,2	+ 1,0	+13,2	...	+ 2,2	+14,5	...	- 0,1	- 6,3	+ 2,3	+12,6	+ 0,7	+ 0,2	+26,7		
6 premiers mois .	-27,3	+ 2,4	- 5,9	-30,8	+18,2	+ 1,0	+19,2	...	+ 5,5	+ 7,3	...	- 0,1	- 3,0	+ 2,3	+12,0	+ 1,2	- 1,6	+30,8		
7 premiers mois .	-17,8	+ 1,0	- 7,4	-24,2	+25,6	+ 1,0	+26,6	...	+ 2,1	+ 0,7	...	- 0,1	- 4,0	+ 2,3	+ 1,0	- 2,8	- 0,6	+24,2		
8 premiers mois .	-20,7	+ 0,4	- 8,9	-29,2	+25,6	+ 1,0	+26,6	...	+ 2,0	+ 0,5	...	- 0,1	- 7,4	+ 6,2	+ 1,2	+ 1,3	+ 0,1	+29,2		
9 premiers mois .	-26,7	+ 3,0	- 9,9	-33,6	+25,6	+ 1,0	+26,6	...	+ 4,8	+ 4,1	...	- 0,1	- 7,7	+ 6,2	+ 7,3	+ 1,3	- 1,6	+33,6		
10 premiers mois .	-32,4	+ 1,3	-10,9	-42,0	+39,8	+ 1,0	+40,8	...	+ 5,6	+ 2,1	...	- 0,1	- 5,6	+ 6,6	+ 8,6	- 6,3	- 1,1	+42,0		
11 premiers mois .	-36,4	+ 0,2	-12,1	-48,3	+39,4	+ 1,0	+40,4	...	+ 6,3	+ 6,4	...	- 0,1	- 6,0	+ 6,5	+13,1	- 3,6	- 1,6	+48,3		
12 mois	-37,8	+ 2,6	-13,2	-48,4	+36,0	+ 1,0	+37,0	...	+ 1,7	+ 5,8	...	+ 0,3	- 1,9	+ 6,5	+12,4	+ 0,9	- 1,9	+48,4		
1970 1 ^{er} mois	+ 0,2	- 0,7	- 1,0	- 1,5	+ 9,2	...	+ 9,2	...	+ 7,0	+ 4,9	...	- 0,1	- 3,0	- 1,1	+ 4,2	-12,6	+ 0,7	+ 1,5		
2 premiers mois .	- 5,0	- 2,5	- 2,0	- 9,5	+ 6,9	...	+ 6,9	- 0,1	- 6,0	- 1,9	+ 3,9	- 1,9	+ 0,6	+ 9,5		
3 premiers mois .	-11,0	- 0,7	- 3,0	-14,7	+ 6,1	...	+ 6,1	- 0,1	- 3,2	- 2,2	+ 8,9	+ 0,2	- 0,5	+14,7		
4 premiers mois .	-17,9	- 2,7	- 3,7	-24,3	+18,9	...	+18,9	- 0,1	+ 3,9	- 3,1	+16,9	-11,3	- 0,2	+24,3		

1 Cf. tableau XI-1.

2 Non compris les dépenses de la Caisse Autonome des Dommages de Guerre qui figurent à la colonne (1).

3 Augmentation : (-); diminution : (+).

4 Cette colonne diffère de la colonne (3) « Déficit de Trésorerie » du tableau XI-3. Le déficit de trésorerie tient en effet compte de diverses catégories d'opérations qui n'interviennent pas dans le calcul de l'Impasse. C'est ainsi que le solde des opérations extrabudgétaires compris dans le déficit de trésorerie reprend non seulement les fonds de tiers — colonne (2) du tableau XI-2. —, mais aussi la rubrique « Encaissements des comptables et autres opérations de trésorerie » — colonne (17) du même tableau —, de même que les dépenses d'organismes para-étatiques — essentiellement le Fonds des Routes — financées par des émissions de dettes publiques indirectes et par des lettres de change acceptées par le Fonds des Routes en règlement de travaux exécutés et réceptionnés. (Arrêté royal n° 41 du 29 septembre 1967.)

5 Déduction faite des frais d'émission et des amortissements extrabudgétaires.

**XI - 3. — BESOINS NETS DE FINANCEMENT DE L'ETAT
ET LEUR COUVERTURE**

(milliards de francs)

Périodes	Solde budgétaire total 1	Solde des opérations extra- budgé- taires 2	Déficit de trésorerie 3	Amor- tissements de la dette publique compris dans les dépenses budgé- taires 4	Besoins nets de finan- cement de l'Etat 5	Couverture 6					Recours aux marchés étrangers 7
						Recours au marché belge				Total (9) = (6) à (8)	
						Variations			Total		
						de l'encours des emprunts consolidés et des certificats à moyen terme émis sur le marché 6	des autres engagements à moyen terme 7	des engagements à court terme 8			
(1)	(2)	(3) = (1) + (2)	(4)	(5) = (3) + (4)	(6)	(7)	(8)	(9) = (6) à (8)	(10)		
1962	- 16,2	- 4,3	- 20,5	+ 8,2	- 12,3	+ 15,5	+ 4,6	...	+ 20,1	- 7,8	
1963	- 25,1	- 9,0	- 34,1	+ 10,8	- 23,3	+ 5,7	- 1,1	+ 6,2	+ 10,8	+ 12,5	
1964	- 21,3	- 6,3	- 27,6	+ 12,6	- 15,0	+ 11,9	...	+ 2,0	+ 13,9	+ 1,1	
1965	- 28,8	- 7,8	- 36,6	+ 14,5	- 22,1	+ 17,2	+ 0,5	+ 9,2	+ 26,9	- 4,8	
1966	- 27,3	- 4,1	- 31,4	+ 14,3	- 17,1	+ 9,2	+ 0,9	+ 2,1	+ 12,2	+ 4,9	
1967	- 30,4	- 7,9	- 38,3	+ 15,3	- 23,0	+ 20,8	+ 0,7	+ 4,0	+ 25,5	- 2,5	
1968	- 37,5	- 12,3	- 49,8	+ 15,7	- 34,1	+ 24,7	+ 0,6	+ 12,5	+ 37,8	- 3,7	
1968 4 prem. mois	- 17,7	- 6,7	- 24,4	+ 5,7	- 18,7	+ 5,2	...	+ 14,3	+ 19,5	- 0,8	
5 prem. mois	- 21,6	- 8,1	- 29,7	+ 6,3	- 23,4	+ 4,7	...	+ 20,1	+ 24,8	- 1,2	
6 prem. mois	- 27,3	- 4,5	- 31,8	+ 7,5	- 24,3	+ 8,8	...	+ 17,3	+ 26,1	- 1,8	
7 prem. mois	- 15,8	- 7,0	- 22,8	+ 8,8	- 14,0	+ 12,6	...	+ 3,5	+ 16,1	- 2,1	
8 prem. mois	- 20,8	- 8,9	- 29,7	+ 9,7	- 20,0	+ 12,0	- 0,2	+ 9,5	+ 21,3	- 1,3	
9 prem. mois	- 28,1	- 8,7	- 36,8	+ 12,2	- 24,6	+ 22,3	+ 0,8	+ 4,4	+ 27,5	- 2,9	
10 prem. mois	- 29,4	- 10,6	- 40,0	+ 12,7	- 27,3	+ 19,4	+ 1,2	+ 10,3	+ 30,9	- 3,6	
11 prem. mois	- 31,5	- 11,5	- 43,0	+ 14,3	- 28,7	+ 18,0	+ 0,7	+ 13,8	+ 32,5	- 3,8	
12 mois	- 37,5	- 12,3	- 49,8	+ 15,7	- 34,1	+ 24,7	+ 0,6	+ 12,5	+ 37,8	- 3,7	
1969 1 ^{er} mois	+ 1,7	- 2,6	- 0,9	+ 2,6	+ 1,7	- 2,3	+ 1,0	- 0,6	- 1,9	+ 0,2	
2 prem. mois	- 10,3	- 3,7	- 14,0	+ 5,4	- 8,6	- 3,9	+ 2,9	+ 9,5	+ 8,5	+ 0,1	
3 prem. mois	- 16,4	- 2,2	- 18,6	+ 6,9	- 11,7	+ 2,2	+ 2,9	+ 7,3	+ 12,4	- 0,7	
4 prem. mois	- 18,2	- 4,5	- 22,7	+ 9,4	- 13,3	- 3,1	+ 2,9	+ 12,4	+ 12,2	+ 1,1	
5 prem. mois	- 21,8	- 5,1	- 26,9	+ 10,3	- 16,6	+ 3,7	+ 2,7	+ 8,0	+ 14,4	+ 2,2	
6 prem. mois	- 27,3	- 5,4	- 32,7	+ 12,3	- 20,4	+ 8,0	+ 4,8	+ 5,8	+ 18,6	+ 1,8	
7 prem. mois	- 17,8	- 7,3	- 25,1	+ 14,5	- 10,6	+ 13,9	+ 4,7	- 9,8	+ 8,8	+ 1,8	
8 prem. mois	- 20,7	- 8,3	- 29,0	+ 16,0	- 13,0	+ 12,6	+ 4,6	- 9,7	+ 7,5	+ 5,5	
9 prem. mois	- 26,7	- 8,1	- 34,8	+ 17,5	- 17,3	+ 11,2	+ 7,0	- 6,1	+ 12,1	+ 5,2	
10 prem. mois	- 32,4	- 10,5	- 42,9	+ 19,4	- 23,5	+ 24,5	+ 6,7	- 12,7	+ 18,5	+ 5,0	
11 prem. mois	- 36,4	- 13,6	- 50,0	+ 21,1	- 28,9	+ 22,6	+ 6,3	- 5,0	+ 23,9	+ 5,0	
12 mois	- 37,8	- 12,7	- 50,5	+ 22,4	- 28,1	+ 18,0	+ 4,8	+ 0,2	+ 23,0	+ 5,1	
1970 1 ^{er} mois	+ 0,2	- 1,4	- 1,2	+ 2,5	+ 1,3	+ 7,5	...	- 6,9	+ 0,6	- 1,9	
2 prem. mois	- 5,0	- 4,2	- 9,2	+ 4,7	- 4,5	+ 2,9	...	+ 4,0	+ 6,9	- 2,4	
3 prem. mois	- 11,0	- 4,4	- 15,4	+ 5,4	- 10,0	+ 1,5	- 0,1	+ 11,7	+ 13,1	- 3,1	
4 prem. mois	- 17,9	- 9,0	- 26,9	+ 9,1	- 17,8	+ 12,9	- 0,2	+ 9,3	+ 22,0	- 4,2	

¹ Cf. tableau XI-1.

² Y compris les dépenses d'organismes paraétatiques financées par des émissions de dettes indirectes et, à partir de novembre 1967, celles financées par des lettres de change acceptées par le Fonds des Routes en règlement de travaux exécutés et réceptionnés (Arrêté royal n° 41 du 29 septembre 1967). Non compris les dépenses de la Caisse Autonome des Dommages de Guerre qui figurent à la colonne (1).

³ Cf. note 4 du tableau XI-2.

⁴ Suivant les situations de la dette publique.

⁵ Cf. tableau XVI-3b.

⁶ Y compris les variations de la dette indirecte et celles de l'encours des lettres de change acceptées par le Fonds des Routes (cf. note 2).

⁷ Cette rubrique donne le mouvement de toutes les dettes, tant en devises qu'en francs belges, dont l'Etat est débiteur vis-à-vis de l'étranger, soit directement, soit par l'intermédiaire d'organismes belges.

XI - 4. — RECETTES FISCALES (par exercice) ¹

(milliards de francs)

Source : Ministère des Finances.

A : recettes effectives.
B : différences par rapport aux évaluations budgétaires.

Exercices ³	Contributions directes ²		Douanes et accises		Enregistrement		Total	
	A	B	A	B	A	B	A	B
1960	41,4	+ 0,9	22,0	- 0,9	38,5	- 0,1	101,9	- 0,1
1961	44,0	- 1,4	23,8	+ 1,1	44,6	- 1,9	112,4	- 2,2
1962	51,4	+ 2,2	24,5	- 0,2	48,5	- 0,5	124,4	+ 1,5
1963	54,2	+ 1,0	25,9	- 0,1	52,5	+ 1,0	132,6	+ 1,9
1964	60,5	+ 4,7	28,2	+ 0,5	60,0	+ 4,5	148,7	+ 9,7
1965	69,6	+ 8,5	30,1	+ 0,4	65,7	+ 1,7	165,4	+10,6
1966	67,1	+ 3,3	33,7	+ 0,6	78,6	- 0,2	179,4	+ 3,7
1967	87,2	+ 1,9	37,1	+ 1,4	86,0	- 1,7	210,3	+ 1,6
1968	95,8	+ 0,4	38,7	- 0,3	92,4	- 1,1	226,9	- 1,0
1969	109,7	+ 0,1	42,8	+ 0,5	101,0	+ 1,3	253,5	+ 1,9
1968 Décembre	7,7	- 0,4	3,2	- 0,3	8,4	...	19,3	- 0,7
1969 Janvier	12,2	+ 0,2	4,7	+ 0,5	7,9	+ 0,1	24,8	+ 0,8
Février	6,1	- 0,1	3,1	- 0,2	7,2	- 0,6	16,4	- 0,9
Mars	6,1	+ 0,1	3,5	...	8,7	...	18,3	+ 0,1
Avril	6,9	+ 0,1	3,4	- 0,1	8,7	...	19,0	...
Mai	6,5	- 0,1	3,4	...	8,4	- 0,1	18,3	- 0,2
Juin	9,1	+ 0,3	3,4	...	8,8	+ 0,4	21,3	+ 0,7
Juillet	24,6	+ 3,0	3,4	- 0,1	8,4	+ 0,3	36,4	+ 3,2
Août	6,2	- 0,3	3,4	+ 0,1	7,7	+ 0,4	17,3	+ 0,2
Septembre	6,0	- 0,1	3,4	- 0,1	8,2	+ 0,4	17,6	+ 0,2
Octobre	10,3	+ 0,1	3,7	+ 0,2	9,1	+ 0,3	23,1	+ 0,6
Novembre	7,4	- 0,1	3,5	...	8,3	+ 0,1	19,2	...
Décembre	8,3	- 2,8	3,8	+ 0,2	9,6	+ 0,1	21,7	- 2,5
1970 Janvier	13,8	+ 1,8	3,6	- 0,1	8,6	- 0,2	26,0	+ 1,5
Février	7,7	+ 0,5	3,5	+ 0,3	7,9	- 0,3	19,1	+ 0,5
Mars	7,4	+ 0,5	3,9	+ 0,4	8,5	...	19,8	+ 0,9
Avril	8,0	...	3,9	+ 0,2	8,7	- 0,4	20,6	- 0,2
Mai	7,8	+ 0,3	3,7	+ 0,2	8,3	- 0,3	19,8	+ 0,2

¹ Non compris les additionnels provinciaux et communaux, les recettes d'impôts d'assainissement monétaire et celles recueillies pour compte du Congo et du Rwanda-Burundi.

² Y compris le produit des versements anticipés à valoir sur la taxe professionnelle.

³ En raison du passage du régime de l'exercice à celui de la gestion, la période complémentaire de 1966 a été supprimée et en conséquence les recettes qui auraient appartenu à cette période ont été rattachées au compte de 1967.

XI - 5. — DETAIL DES RECETTES FISCALES ¹

(milliards de francs)

Source : Ministère des Finances.

	Exercice 1969		Exercice 1969 : mai		Exercice 1970 : mai	
	Recettes effectuées	Evaluations budgétaires	Recettes effectuées	Evaluations budgétaires	Recettes effectuées	Evaluations budgétaires
I. Contributions directes ²	109,7	109,6	6,5	6,6	7,8	7,5
précompte immobilier	1,1	1,2
précompte mobilier	11,4	11,4	1,1	1,1	1,3	1,3
précompte professionnel	50,2	48,9	4,2	4,1	4,9	4,7
versements anticipés	25,3	21,4	0,1	0,1	0,2	0,2
impôts des personnes physiques (rôles)	15,1	16,1	0,9	1,0	1,1	1,0
impôts de sociétés (rôles)	2,9	3,0	0,1	0,2	0,1	0,1
taxe de circulation sur les véhicules automobiles	1,9	6,0	0,1	0,1	0,1	0,1
impôts sur les revenus (lois coordonnées - ancien régime)	0,2	0,1
divers ²	1,6	1,5	0,1	0,1
II. Douanes et accises	42,8	42,3	3,4	3,4	3,7	3,5
dont : douanes	7,9	9,0	0,6	0,8	0,7	0,6
accises	33,4	{ 33,2	2,7	{ 2,6	2,9	{ 2,8
taxes spéciales de consommat.	1,3	...	0,1	...	0,1	...
III. Enregistrement	101,0	99,7	8,4	8,5	8,3	8,6
dont : enregistrement	8,7	8,7	0,7	0,7	0,7	0,8
successions	3,9	4,2	0,3	0,4	0,3	0,4
timbres et taxes assimilées	87,5	86,0	7,2	7,3	7,3	7,3
Total ...	253,5	251,6	18,3	18,5	19,8	19,6
Différence par rapport aux éval. budgét.		+ 1,9		- 0,2		+ 0,2

¹ Non compris les additionnels provinciaux et communaux.

² Y compris les sommes réalisées ou remboursées sur les produits des exercices clos et les impôts des non résidents (rôles).

N. P. Le détail complet des recettes fiscales est publié mensuellement au *Moniteur belge*.

XI - 6. — RECETTES FISCALES SANS DISTINCTION D'EXERCICE ¹

(milliards de francs)

Source : Ministère des Finances.

Moyennes mensuelles ou mois	Contributions directes 2	Douanes et accises	Enregistrement	Total	Dont : versements anticipés sur la taxe professionnelle
1961	3,6	2,0	3,7	9,3	0,53
1962	4,2	2,1	4,0	10,3	0,66
1963	4,4	2,1	4,4	10,9	0,93
1964	5,0	2,4	5,0	12,4	1,09
1965	5,6	2,5	5,5	13,6	1,07
1966	6,5	2,8	6,6	15,9	1,39
1967	7,3	3,1	7,2	17,6	1,45
1968	8,0	3,2	7,7	18,9	1,65
1969	9,1	3,6	8,4	21,1	2,11
1968 3 premiers mois	7,0	3,2	7,4	17,6	0,64
6 premiers mois	6,7	3,3	7,6	17,6	0,61
9 premiers mois	8,0	3,2	7,6	18,8	1,94
1969 3 premiers mois	8,1	3,8	7,9	19,8	1,17
6 premiers mois	7,5	3,4	8,6	19,5	0,76
9 premiers mois	9,3	3,5	8,2	21,0	2,56
1970 3 premiers mois	9,6	3,7	8,3	21,6	0,91
1968 Décembre	7,7	3,2	8,4	19,3	0,17
1969 Janvier	12,2	4,7	7,9	24,8	3,12
Février	6,1	3,1	7,2	16,4	0,15
Mars	6,1	3,5	8,7	18,3	0,23
Avril	6,9	3,4	8,7	19,0	0,84
Mai	6,5	3,4	8,4	18,3	0,17
Juin	9,1	3,4	8,8	21,3	1,26
Juillet	24,6	3,4	8,4	36,4	17,08
Août	6,2	3,4	7,7	17,3	0,15
Septembre	6,0	3,4	8,2	17,6	0,07
Octobre	10,3	3,7	9,1	23,1	1,93
Novembre	7,4	3,5	8,3	19,2	0,02
Décembre	8,3	3,8	9,6	21,7	0,23
1970 Janvier	13,8	3,6	8,6	26,0	2,80
Février	7,7	3,5	7,9	19,1	-0,15
Mars	7,4	3,9	8,5	19,8	0,09
Avril	8,0	3,9	8,7	20,6	1,14
Mai	7,8	3,7	8,3	19,8	0,19

¹ Non compris les additionnels provinciaux et communaux, les recettes d'impôts d'assainissement monétaire et celles recueillies pour compte du Congo et du Rwanda-Burundi.

² Y compris le produit des versements anticipés à valoir sur la taxe professionnelle.

Références bibliographiques *Bulletin de Documentation* (Ministère des Finances). — *Annuaire statistique de la Belgique*. — *Bulletin de Statistique de l'I.N.S.* — *Moniteur belge*. — *Bulletin d'Information et de Documentation* (B.N.B.) : XLIII^e année, vol. II, n^o 5, novembre 1968 : « Les budgets de 1968 et 1969 » et XLII^e année, vol. I, n^o 3, mars 1967 : « Chapitre XI « Finances publiques » de la série statistique - Révision de certaines données ».

XI - 6. — RECETTES FISCALES SANS DISTINCTION D'EXERCICE

(milliards de francs)

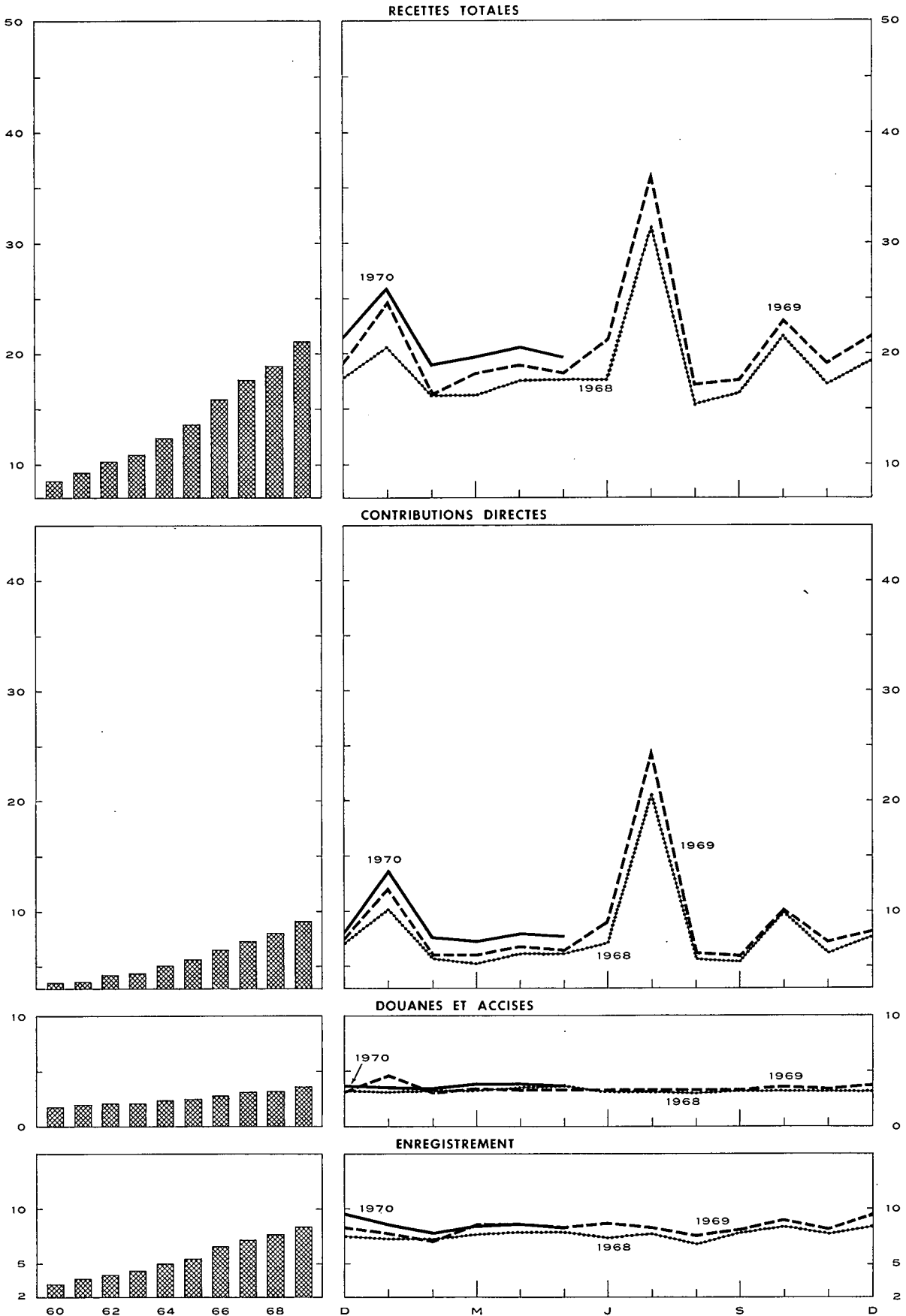

XII. — CREANCES ET DETTES DANS L'ECONOMIE BELGE ¹

1a. — ENCOURS DES CREANCES ET DES DETTES AU 31 DECEMBRE 1966 ²

(milliards de francs)

		CREANCES PAR SECTEUR ET PAR TYPE DE CREANCE											Total des dettes (13) = (1) à (12)								
		Secteurs nationaux non financiers						Etranger (6)	Intermédiaires financiers					Secteurs indéterminés et ajustements (12)							
		Entreprises et particuliers (1)	Parasétatiques d'exploitation (2)	Etat (Trésor) (3)	Secteur public non compris ailleurs (dont avoirs subordonnés) (4)	Sécurité sociale (5)	Organismes monétaires (7)		Fonds des Rentes (8)	Caisses d'épargne, sociétés hypothécaires et de capitalisation (9)	Organismes d'assurance-vie et accidents du travail, fonds de pension (10)	Organismes publics de crédit non monétaires (11)									
données non disponibles																					
... nihil ou inférieur à 50 millions																					
— opérations non effectuées																					
DETTES PAR SECTEUR ET PAR TYPE DE DETTE	Secteurs nationaux non financiers	Entreprises et particuliers (1)	Acceptations, effets commerciaux et promesses ...	0,1	—	—	—	—	—	69,7	—	4,3	—	2,2	3,8	80,1					
			Engagements en comptes courants ou d'avances .	9,1	—	—	—	—	—	—	62,6	—	0,1	—	1,1	—	72,9				
			Obligations	17,0	—	—	—	—	—	—	—	—	1,2	18,9	—	—	37,2				
			Autres emprunts à moyen et long terme	—	0,1	—	—	0,4	—	—	—	—	130,9	41,0	126,9	—	299,3				
			Divers	—	1,8	1,8	0,3	26,2	—	—	—	—	2,0	5,5	0,7	—	38,3				
	(Actions et parts)	(220,6)	(1,1)	(...)	—	(...)	—	—	—	(0,9)	(—)	(0,5)	(4,5)	(—)	(...)	(227,6)					
	Total ...	26,1	2,1	1,8	0,3	26,6	—	—	—	132,3	—	138,5	65,4	130,9	3,8	527,8					
	Secteurs nationaux non financiers	Parasétatiques d'exploitation (2)	Argent à très court terme	—	—	—	—	—	0,3	—	—	—	0,1	—	—	—	0,4				
			Acceptations, effets commerciaux et promesses ...	0,6	—	—	—	—	—	0,1	—	—	0,3	—	—	—	2,9				
			Engagements en comptes courants ou d'avances .	0,2	—	—	—	—	—	0,3	—	—	—	—	—	—	1,0				
			Obligations accessibles à tout placeur	18,0	0,4	—	—	0,1	3,9	1,6	0,7	—	4,0	4,9	0,5	—	34,2				
			Obligations non accessibles à tout placeur	—	0,2	—	—	—	2,0	2,6	—	—	1,2	5,5	1,2	1,1	13,9				
	Autres emprunts à moyen et long terme	—	—	—	0,1	—	—	—	—	—	—	—	0,2	10,7	—	12,3					
	Divers	8,5	—	5,5	0,3	—	1,3	—	—	—	—	—	—	0,1	0,5	16,7					
	(Actions et parts)	(0,9)	—	(15,2)	(7,1)	(...)	—	—	—	(0,1)	(—)	(0,3)	(0,2)	(0,4)	(0,9)	(25,1)					
Total ...	27,2	0,7	5,5	0,5	0,1	9,6	6,7	0,7	5,5	10,6	12,6	12,6	1,6	—	81,4						
Secteurs nationaux non financiers	Etat (Trésor) (3)	Fonds de tiers	3,7	—	—	2,2	—	—	—	48,4	—	—	—	0,1	5,0	59,4					
		Certificats à court terme	—	0,4	—	0,2	—	—	—	43,7	3,3	—	—	10,0	3,5	82,9					
		Obligations accessibles à tout placeur	131,9	2,5	—	2,2	3,9	10,3	47,1	3,3	34,1	43,2	8,1	1,3	—	287,9					
		Obligations non accessibles à tout placeur	—	—	—	—	—	—	—	—	—	—	—	—	—	—					
		Divers	—	0,7	—	—	—	1,3	—	—	—	—	—	—	—	—	87,0				
Total ...	135,6	3,7	—	4,6	5,2	43,7	203,9	6,6	41,8	45,9	19,1	10,0	—	—	520,1						
Secteurs nationaux non financiers	Secteur public non compris ailleurs (dont avoirs subordonnés) (4)	Argent à très court terme	—	—	—	—	—	—	—	—	—	—	—	—	—	—					
		Engagements en comptes courants ou d'avances .	—	—	—	—	—	—	—	—	—	—	—	—	—	—					
		Obligations accessibles à tout placeur	20,2	0,6	—	0,3	—	0,5	1,3	1,2	—	2,7	8,4	1,3	—	36,4					
		Obligations non accessibles à tout placeur	—	—	—	—	—	—	—	—	—	12,5	2,2	—	—	16,4					
		Autres emprunts à moyen et long terme	—	5,9	—	—	—	—	—	—	—	0,9	—	—	—	74,6					
Divers	2,2	0,6	1,8	—	—	—	—	—	—	—	—	—	—	9,7							
Total ...	22,4	7,1	1,8	0,3	—	1,8	11,2	1,2	16,1	10,6	69,5	4,8	—	146,7							
Secteurs nationaux non financiers	Sécurité sociale (5)	Réserves de sécurité sociale	10,4	—	—	—	—	—	—	—	—	—	—	—	—	10,4					
		Obligations accessibles à tout placeur	—	—	—	—	—	—	—	—	—	0,1	—	—	—	0,3					
		Obligations non accessibles à tout placeur	—	—	—	—	—	—	—	—	—	1,3	11,5	0,1	1,9	16,1					
		Divers	29,6	—	0,5	—	—	—	—	—	—	0,7	0,8	—	3,9	39,0					
		Total ...	40,0	—	0,5	—	—	3,8	0,3	—	—	2,1	12,4	0,1	5,8	65,8					
Etranger (6)	Argent à très court terme (francs belges)	—	—	—	—	—	—	—	—	—	—	—	—	—	—	1,8					
	Acceptations et effets commerciaux	—	—	—	—	—	—	—	—	—	—	—	—	—	—	22,6					
	Engagements en comptes courants ou d'avances .	—	—	—	—	—	—	—	—	—	—	—	—	—	—	6,4					
	Autres engagements à court terme (y compris l'encaisse-or de la B.N.B.)	—	—	—	—	—	—	—	—	—	—	—	—	—	—	—					
	Obligations	8,5	—	0,8	—	—	—	—	—	150,4	—	—	—	—	—	150,4					
	Engagements des organismes internationaux de crédit au titre de la souscription de la Belgique	—	—	—	—	—	—	—	—	2,0	0,9	0,3	4,0	0,2	—	16,8					
	Divers	—	—	9,8	—	—	—	—	—	—	—	—	—	—	—	25,0					
	(Actions et parts)	—	1,5	7,2	—	—	—	—	—	—	—	—	—	—	—	10,4					
	Total ...	—	(0,2)	(0,5)	—	—	—	—	—	(—)	(1,4)	(—)	(0,2)	(1,3)	(—)	(3,6)					
	Total ...	8,5	1,5	17,8	—	—	0,5	—	—	193,9	0,9	1,7	5,1	2,1	1,4	233,4					

DETTES PAR SECTEUR ET PAR TYPE DE DETTE

	Intermédiaires financiers													(1) à (12)
Organismes monétaires (7)	Monnaie	312,1	3,2	3,4	15,1	0,7	—	...	3,0	2,0	0,3	..	339,7	
	Argent à très court terme	—	...	—	2,4	1,3	3,7	
	Engagements bruts envers l'étranger	—	—	—	—	—	102,3	—	—	—	—	—	102,3	
	Dépôts en devises des résidents	5,7	—	—	—	—	—	—	—	—	—	...	5,7	
	Dépôts sur livrets des résidents	48,5	—	—	—	—	—	—	—	—	—	...	48,5	
	Dépôts à terme des résidents	40,4	—	—	...	—	—	—	—	40,4	
	Engagements non rangés ailleurs	—	—	...	—	—	—	15,6	...	—	—	...	15,6	
	Obligations (y compris les bons de caisse)	11,8	—	...	—	—	—	—	—	...	0,2	...	12,0	
	Divers	0,2	...	0,2	—	—	15,1	
	(Actions et parts)	(11,9)	—	(0,2)	—	—	—	(0,5)	—	(0,1)	(0,1)	—	(12,9)	
Total ...	418,7	3,2	3,6	15,1	0,7	104,6	16,9	...	3,0	2,2	0,3	15,1	583,4	
Fonds des Rentes (8)	Argent à très court terme	—	...	—	1,0	0,3	—	0,1	...	0,1	1,6	
	Certificats à court terme	—	—	—	...	—	...	4,0	—	0,5	—	—	4,5	
	Engagements en comptes courants ou d'avances .	—	—	—	—	—	—	0,3	—	0,3	
	Divers	—	—	2,8	—	—	—	2,9	
	Total ...	—	...	2,8	1,0	4,6	—	0,6	...	0,1	0,1	9,3
Caisse d'épargne, sociétés hypothécaires et de capitalisation (9)	Dépôts à vue	4,8	0,1	1,6	—	...	—	...	0,7	0,2	7,4	
	Dépôts sur livrets	182,1	...	—	0,2	...	—	...	—	182,4	
	Dépôts à terme	1,6	0,9	3,9	—	—	—	...	0,1	...	7,0	
	Obligations (y compris les bons de caisse)	14,5	—	—	—	—	—	0,1	0,7	...	15,3	
	Réserves mathématiques des sociétés de capitali- sation	0,6	—	—	—	—	—	—	—	—	—	—	0,6	
	Divers	6,8	0,1	...	0,1	...	0,1	9,2	
	(Actions et parts)	(2,2)	—	—	—	—	—	—	—	(...)	—	—	(2,2)	
	Total ...	210,4	0,9	...	0,2	5,6	...	0,1	...	0,2	1,5	0,3	2,6	221,8
Organ. d'assur.-vie et accid. du travail, fonds de pension (10)	Réserves de sécurité sociale	27,9	—	—	—	—	—	—	—	—	—	—	27,9	
	Réserves mathématiques	177,4	—	—	—	—	16,2	—	—	—	—	—	193,6	
	Divers	4,1	...	0,4	...	0,1	2,4	7,0	
	Total ...	209,3	...	0,4	...	0,1	16,2	2,4	228,5
Organismes publics de crédit non monétaires (11)	Dépôts à vue	3,4	0,1	...	0,3	—	3,8	
	Argent à très court terme	—	...	—	0,1	0,3	—	0,4	...	0,1	0,9	
	Dépôts sur livrets	9,5	...	—	9,5	
	Dépôts à terme	3,2	1,1	...	5,1	3,1	0,6	0,6	—	0,3	1,2	0,1	15,3	
	Engagements en comptes courants ou d'avances	—	0,5	—	1,2	...	0,2	...	1,9	
	Obligations accessibles à tout placeur	92,4	0,3	...	0,4	3,6	0,1	13,2	0,3	10,4	22,9	0,7	144,3	
	Obligations non accessibles à tout placeur	—	1,2	4,0	1,4	...	4,4	20,6	...	33,1	
	Divers	4,1	...	12,7	2,5	0,4	...	0,1	25,2	
	(Actions et parts)	(0,1)	(...)	(1,1)	(0,7)	(...)	(...)	(0,2)	(—)	(...)	(...)	(...)	(...)	(2,2)
	Total ...	112,6	1,4	12,7	5,7	7,9	7,3	16,3	0,3	17,1	44,7	1,1	7,0	234,0
Secteurs indétermi- nés et ajustements (12)			2,8	2,8	...	1,6	...	17,5	0,7	11,3	5,4	2,3	—	44,4
	Total des créances	1.210,9	23,4	49,7	26,8	52,1	184,5	604,2	10,4	237,8	203,8	238,3	54,6	2.896,5

Note : Les totaux ne correspondent pas nécessairement à l'addition des postes en raison des forçages.

1 Certaines données en mouvements concernent l'Union Economique Belgo-Luxembourgeoise. Cf. notes 2 à 5 du tableau XII-2.

2 Pour les années 1957 à 1959, cf. le Bulletin d'Information et de Documentation, XXXVIII^e année, vol. 1, no 2, février 1963; pour l'année 1960, cf. le même bulletin, XXXIX^e année, vol. I, no 3, mars 1964; pour l'année 1961, cf. le même bulletin, XL^e année, vol. II, no 4, octobre 1965; pour l'année 1962, cf. le même bulletin, XLII^e année, vol. I, no 2, février 1967; pour l'année 1963, cf. le même bulletin, XLIII^e année, vol. I, no 3, mars 1967; pour l'année 1964, cf. le même bulletin, XLIII^e année, vol. I, no 3, mars 1968; pour l'année 1965, cf. le même bulletin, XLIV^e année, vol. I, no 4, avril 1969.

XII - 1b. — ENCOURS DES CREANCES ET DES DETTES AU 31 DECEMBRE 1967

(milliards de francs)

		CREANCES PAR SECTEUR ET PAR TYPE DE CREANCE												Total des dettes (13) = (1) à (12)	
		Secteurs nationaux non financiers						Intermédiaires financiers					Secteurs indéterminés et ajustements (12)		
		Entreprises et particulières (1)	Para-étatiques d'exploitation (2)	Etat (Trésor) (3)	Secteur public non compris ailleurs (dont pouvoirs subordonnés) (4)	Sécurité sociale (5)	Etranger (6)	Organismes monétaires (7)	Fonds des Rentes (8)	Caisses d'épargne, sociétés hypothécaires et de capitalisation (9)	Organismes d'assurance-accidents du travail, fonds de pension (10)	Organismes publics de crédit non monétaires (11)			
															(1)
données non disponibles															
... nihil ou inférieur à 50 millions															
— opérations non effectuées															
DETTES PAR SECTEUR ET PAR TYPE DE DETTE	Secteurs nationaux non financiers	Entreprises et particulières (1)	Acceptations, effets commerciaux et promesses ...	0,1	—	—	—	—	77,9	—	5,1	6,2	4,2	93,5	
			Engagements en comptes courants ou d'avances .	9,4	—	—	—	—	75,9	—	0,1	1,2	—	—	86,6
			Obligations	17,8	—	—	—	—	—	—	1,2	19,0	—	—	38,0
			Autres emprunts à moyen et long terme	—	0,1	—	—	0,4	—	—	146,0	44,0	141,8	—	332,3
			Divers	—	2,2	2,1	0,1	21,6	—	—	1,0	12,0	0,8	—	39,8
	(Actions et parts)	(227,6)	(1,3)	(...)	—	(...)	(1,1)	(—)	(0,4)	(4,9)	(—)	(...)	(...)	(235,4)	
	Total ..	27,2	2,4	2,1	0,1	22,0	—	—	153,4	75,0	150,0	4,2	—	590,2	
	Para-étatiques d'exploitation (2)	Argent à très court terme	—	—	—	—	—	—	0,5	—	—	—	—	0,5	
		Acceptations, effets commerciaux et promesses ...	0,7	—	—	—	—	0,1	1,4	—	0,2	—	—	2,4	
		Engagements en comptes courants ou d'avances .	0,2	—	—	—	—	—	1,3	—	—	—	—	1,5	
		Obligations accessibles à tout placeur	19,5	0,6	—	—	—	3,7	2,9	0,7	4,2	0,6	—	37,0	
		Obligations non accessibles à tout placeur	—	0,2	—	0,1	—	1,4	4,6	—	1,4	5,3	0,7	1,0	14,8
	Autres emprunts à moyen et long terme	—	—	—	0,1	—	2,1	—	—	—	0,2	12,2	—	14,5	
	Divers	8,7	0,1	5,7	0,3	—	1,9	0,5	—	—	0,1	0,4	—	17,6	
	(Actions et parts)	(1,0)	—	(15,6)	(7,6)	(...)	(0,1)	(—)	(0,4)	(0,2)	(0,5)	(0,9)	(...)	(26,3)	
	Total ...	29,1	0,8	5,7	0,5	—	9,2	10,7	0,7	6,3	10,3	13,6	1,5	88,4	
	Etat (Trésor) (3)	Fonds de tiers	3,3	—	—	2,3	—	—	—	—	—	0,1	8,6	58,7	
		Certificats à court terme	—	0,8	—	0,2	—	16,3	41,3	3,6	9,6	0,4	14,5	1,9	88,5
		Obligations accessibles à tout placeur	142,5	2,4	—	2,3	1,9	9,7	54,1	2,9	35,0	48,2	7,6	1,4	308,0
		Obligations non accessibles à tout placeur	—	0,2	—	—	—	13,0	67,4	—	2,7	2,0	0,4	0,2	85,9
Divers		—	0,4	—	—	—	0,4	0,7	—	—	0,6	0,2	—	4,3	
Total ...	145,8	3,8	—	4,7	4,0	39,4	207,9	6,5	47,3	51,2	22,7	12,1	545,4		
Secteur public non compris ailleurs (dont pouvoirs subordonnés) (4)	Argent à très court terme	—	—	—	—	—	—	—	—	—	—	—	—		
	Engagements en comptes courants ou d'avances .	—	—	—	—	—	—	8,0	—	—	—	—	8,0		
	Obligations accessibles à tout placeur	22,0	0,6	—	0,3	—	0,4	2,5	1,0	3,1	8,5	1,3	39,8		
	Obligations non accessibles à tout placeur	—	—	—	—	—	0,7	1,8	—	13,6	2,2	—	0,3	18,5	
	Autres emprunts à moyen et long terme	—	6,2	—	—	—	—	—	—	1,0	—	74,6	—	81,8	
Divers	2,4	0,6	1,3	—	—	—	—	—	—	—	0,2	4,0	8,5		
Total ...	24,4	7,3	1,3	0,3	—	1,2	12,3	1,0	17,6	10,7	76,2	4,2	156,6		
Sécurité sociale (5)	Réserves de sécurité sociale	8,7	—	—	—	—	—	—	—	—	—	—	8,7		
	Obligations accessibles à tout placeur	—	—	—	—	—	0,2	—	—	—	—	—	0,3		
	Obligations non accessibles à tout placeur	—	—	—	—	—	—	0,7	—	0,9	12,7	0,2	2,3		
	Divers	25,0	—	0,5	—	—	—	—	—	0,7	1,5	—	4,1	33,0	
	Total ...	33,7	—	0,5	—	—	0,3	0,7	—	1,6	14,3	0,2	6,4	58,9	
Etranger (6)	Argent à très court terme (francs belges)	—	—	—	—	—	—	1,8	—	—	—	—	1,8		
	Acceptations et effets commerciaux	—	—	—	—	—	—	21,1	—	1,7	—	2,7	2,5	28,1	
	Engagements en comptes courants ou d'avances .	—	—	—	—	—	—	6,4	—	0,2	—	—	—	6,6	
	Autres engagements à court terme (y compris l'encaisse-or de la B.N.B.)	—	—	—	—	—	—	170,8	—	—	—	—	—	170,8	
	Obligations	8,5	—	0,8	—	0,1	—	2,4	0,9	0,3	3,1	0,2	—	16,3	
	Engagements des organismes internationaux de crédit au titre de la souscription de la Belgique	—	—	10,6	—	—	—	14,7	—	—	—	—	—	25,3	
	Divers	—	2,1	7,5	—	0,7	—	0,9	—	—	0,5	0,2	—	12,0	
	(Actions et parts)	—	(0,2)	(0,5)	—	—	(—)	(1,5)	(—)	(0,4)	(1,3)	(—)	(...)	(3,8)	
Total ...	8,5	2,2	18,9	—	0,8	—	218,2	0,9	2,2	3,6	3,1	2,5	260,8		

DETTES PAR SECTEUR ET PAR TYPE DE DETTE

		Intermédiaires financiers												
Organismes monétaires (7)	Monnaie	319,5	3,2	4,0	17,7	0,7	—	—	2,4	2,6	0,3	...	350,5	
	Argent à très court terme	—	—	—	—	—	3,4	—	0,1	0,1	—	...	6,8	
	Engagements bruts envers l'étranger	—	—	—	—	—	117,7	—	—	—	—	—	117,7	
	Dépôts en devises des résidents	8,4	—	—	—	—	—	—	—	—	—	...	8,4	
	Dépôts sur livrets des résidents	59,2	—	—	—	—	—	—	—	—	—	...	59,2	
	Dépôts à terme des résidents	48,6	—	—	—	—	—	—	—	—	—	...	48,6	
	Engagements non rangés ailleurs	—	—	—	—	—	—	16,9	—	—	—	...	16,9	
	Obligations (y compris les bons de caisse)	13,3	—	—	—	—	—	—	—	—	0,3	...	13,5	
	Divers	0,2	—	0,2	—	—	—	—	—	—	—	16,1	16,4	
	(Actions et parts)	(13,9)	—	(0,2)	—	—	—	(0,8)	—	(0,1)	(0,1)	—	(15,0)	
Total ...	449,3	3,2	4,2	17,7	0,7	121,1	19,9	0,1	2,5	2,8	0,4	16,1	638,1	
Fonds des Rentes (8)	Argent à très court terme	—	—	—	—	—	—	—	—	—	—	
	Certificats à court terme	—	—	—	—	—	4,2	—	2,0	—	0,1	...	6,3	
	Engagements en comptes courants ou d'avances	—	—	—	—	—	—	—	—	—	—	
	Divers	—	—	2,8	—	—	—	—	—	—	—	0,1	2,9	
Total ...	—	—	2,8	—	—	—	4,2	—	2,0	—	0,1	0,1	9,2	
Caisses d'épargne, sociétés hypothécaires et de capitalisation (9)	Dépôts à vue	5,6	—	—	0,1	1,5	—	—	—	1,6	0,2	...	9,0	
	Dépôts sur livrets	198,7	—	—	0,5	—	—	—	—	—	—	0,2	199,4	
	Dépôts à terme	2,2	1,3	—	—	2,9	—	—	—	—	—	1,1	8,4	
	Obligations (y compris les bons de caisse)	22,4	—	—	—	—	—	—	—	0,8	—	...	23,2	
	Réserves mathématiques des sociétés de capitalisation	0,6	—	—	—	—	—	—	—	—	—	—	0,6	
	Divers	6,7	—	—	—	—	—	0,1	—	0,1	—	2,5	9,4	
	(Actions et parts)	(2,3)	—	—	—	—	—	—	(0,1)	—	—	—	(2,4)	
Total ...	236,2	1,3	—	0,6	4,4	—	0,1	—	0,1	3,4	0,2	3,8	250,1	
Organ. d'assur.-vie et accord. du travail, fonds de pension (10)	Réserves de sécurité sociale	32,6	—	—	—	—	—	—	—	—	—	—	32,6	
	Réserves mathématiques	189,6	—	—	—	—	17,2	—	—	—	—	—	206,8	
	Obligations non accessibles à tout placeur	—	—	—	—	0,4	—	—	—	0,6	—	—	1,0	
	Divers	9,7	—	0,5	—	2,2	—	—	—	—	—	2,5	14,9	
Total ...	231,9	—	0,5	—	2,6	17,2	—	—	—	0,6	—	2,5	255,3	
Organismes publics de crédit non monétaires (11)	Dépôts à vue	3,8	—	—	0,1	—	—	—	—	—	—	—	4,1	
	Argent à très court terme	—	—	—	—	—	2,4	—	—	—	0,2	0,1	4,1	
	Dépôts sur livrets	10,6	—	—	—	—	—	—	—	—	—	—	10,6	
	Dépôts à terme	2,7	1,0	—	3,1	2,7	0,6	0,6	—	0,3	1,6	0,5	13,1	
	Engagements en comptes courants ou d'avances	—	—	—	—	—	—	0,7	—	1,4	—	—	2,4	
	Obligations accessibles à tout placeur	108,0	0,4	—	0,4	3,1	0,1	14,3	0,3	12,0	26,1	0,7	165,3	
	Obligations non accessibles à tout placeur	—	—	—	—	1,1	5,4	2,0	—	5,0	21,8	—	37,4	
	Divers	4,7	—	14,4	—	—	2,2	0,3	—	0,4	—	0,2	29,2	
(Actions et parts)	(0,1)	(...)	(1,2)	(0,7)	(...)	(...)	(0,2)	(—)	(...)	(...)	(...)	(2,2)		
Total ...	129,8	1,3	14,4	3,7	6,9	10,7	18,1	0,3	20,4	49,5	1,3	9,7	266,2	
Secteurs indétachés et ajustements (12)		—	2,8	1,4	—	1,8	—	15,8	0,8	14,4	7,5	2,6	—	47,1
	Total des créances (13) = (1) à (12)	1.315,9	25,2	51,9	27,7	44,3	199,0	661,7	10,4	267,8	228,8	270,5	63,1	3.166,4

Note : Les totaux ne correspondent pas nécessairement à l'addition des postes en raison des forçages.

XII - 2. — MOUVEMENTS DES CREANCES ET DES DETTES EN 1967 ¹

(milliards de francs)

		CREANCES PAR SECTEUR ET PAR TYPE DE CREANCE												Total des dettes (13) = (1) à (12)		
		Secteurs nationaux non financiers					Etranger (6)	Intermédiaires financiers					Secteurs indéterminés et ajustements (12)			
		Entreprises et particuliers (1)	Para-étatiques d'exploitation (2)	Etat (Trésor) (3)	Secteur public non compris ailleurs (dont pouvoirs subordonnés) (4)	Sécurité sociale (5)		Organismes monétaires (7)	Fonds des Rentes (8)	Caisse d'épargne, sociétés hypothécaires et de capitalisation (9)	Organismes d'assurance-vie et accidents du travail, fonds de pension (10)	Organismes publics de crédit non monétaires (11)				
															données non disponibles ... nihil ou inférieur à 50 millions — opérations non effectuées	
		(1)	(2)	(3)	(4)	(5)	(6)	(7)	(8)	(9)	(10)	(11)	(12)	(13)		
DETTES PAR SECTEUR ET PAR TYPE DE DETTE	Secteurs nationaux non financiers	Entreprises et particuliers (1)	Acceptations, effets commerciaux et promesses	—	+ 8,2	—	+ 0,8	...	+ 4,0	+ 0,4	+ 13,4	
			Engagements en comptes courants ou d'avances .	+ 0,3	+13,2	—	+ 0,1	...	+ 13,7
			Obligations	+ 0,8	—	...	+ 0,1	+ 0,8
			Autres emprunts à moyen et long terme	—	+15,1	+ 3,1	+14,9	...	+ 33,0
			Divers	...	+ 0,4	+ 0,2	- 0,1	+ 0,3	+12,5 ²	...	—	- 1,0	+ 1,6	+ 0,1	...	+ 14,0
			(Actions et parts)	(+ 3,3)	(+ 0,3)	(...)	(...)	(+ 2,8) ³	(+ 0,2)	(—)	(- 0,1)	(+ 0,4)	(—)	(...)	(+ 6,8)	
			Total ...	+ 1,0	+ 0,4	+ 0,2	- 0,1	+ 0,3	+12,5	+21,5	—	+14,9	+ 4,8	+19,1	+ 0,4	+ 74,9
		Para-étatiques d'exploitation (2)	Argent à très court terme	—	...	—	- 0,3	+ 0,4
	Acceptations, effets commerciaux et promesses ...		+ 0,1	...	—	- 0,5	—	- 0,4
	Engagements en comptes courants ou d'avances	+ 0,9	—	+ 0,6
	Obligations accessibles à tout placeur		+ 1,5	+ 0,1	+ 1,3	...	+ 0,2	- 0,2	+ 0,1	...	+ 2,8
	Obligations non accessibles à tout placeur		—	+ 2,0	...	+ 0,3	- 0,2	- 0,6	- 0,1	+ 0,9
			Autres emprunts à moyen et long terme	+ 0,8	+ 1,5	...	+ 2,2	
			Divers	+ 0,2	...	+ 0,2	+ 0,3	+ 0,3	—	+ 0,9	
			(Actions et parts)	(+ 0,1)	...	(+ 0,4)	(+ 0,5)	(...)	(...)	(—)	(+ 0,1)	(...)	(+ 0,1)	(...)	(+ 1,2)	
			Total ...	+ 1,9	+ 0,1	+ 0,2	- 0,4	+ 4,0	...	+ 0,8	- 0,4	+ 1,0	- 0,2	+ 7,0
		Etat (Trésor) (3)	Fonds de tiers	- 0,4	...	—	+ 0,1	- 4,1	+ 2,4	...	- 1,9
	Certificats à court terme		...	+ 0,5	—	- 1,3	- 2,4	+ 0,3	+ 4,9	+ 0,3	+ 4,5	- 0,1	+ 6,6
	Obligations accessibles à tout placeur		+10,6	- 0,2	—	+ 0,1	+ 0,1	- 0,6	+ 7,0	- 0,4	+ 0,9	+ 3,0	- 0,5	+ 20,1
	Obligations non accessibles à tout placeur		—	+ 0,2	—	- 3,2	+ 2,7	...	- 0,4	- 0,2	- 0,3	- 1,1
		Divers	...	- 0,4	—	...	+ 0,9	+ 0,1	+ 1,0	- 0,1	+ 1,5	
		Total ...	+10,2	+ 0,1	—	+ 0,1	+ 1,0	- 5,0	+ 4,2	- 0,1	+ 5,5	+ 3,1	+ 3,6	+ 2,4	+ 25,2	
	Secteur public non compris ailleurs (dont pouvoirs subordonnés) (4)	Argent à très court terme	—	...	—	
Engagements en comptes courants ou d'avances	- 1,6	—	- 1,6	
Obligations accessibles à tout placeur		+ 1,8	+ 1,2	- 0,1	+ 0,4	+ 0,1	+ 3,4	
Obligations non accessibles à tout placeur		—	+ 1,5	...	+ 1,1	+ 0,2	+ 2,2	
Autres emprunts à moyen et long terme		...	+ 0,3	—	+ 0,1	...	+ 6,8	...	+ 7,1	
		Divers	+ 0,2	...	- 0,5	—	- 0,1	...	- 0,8		
		Total ...	+ 2,0	+ 0,2	- 0,5	- 0,6	+ 1,1	- 0,1	+ 1,6	+ 0,1	+ 6,7	- 0,6	+ 10,0	
	Sécurité sociale (5)	Réserves de sécurité sociale	+ 0,8	—	—	—	—	—	—	—	—	—	—	—	+ 0,8	
Obligations accessibles à tout placeur		
Obligations non accessibles à tout placeur		—	- 0,1	...	- 0,4	+ 1,8	+ 0,1	+ 0,4	+ 1,9	
Divers		+ 0,2	- 0,1	+ 0,1	...	+ 0,2	+ 0,3	
		Total ...	+ 1,0	- 0,1	...	- 0,5	+ 1,9	+ 0,1	+ 0,6	+ 3,1	
	Etranger (6)	Argent à très court terme (francs belges)	—	...	—	—	
Acceptations et effets commerciaux		+ 2,8	—	+ 0,5	...	+ 1,1	+ 1,1	+ 5,5	
Engagements en comptes courants ou d'avances	+ 0,2	—	+ 0,2	
Autres engagements à court terme (y compris l'encaisse-or de la B.N.B.)		+20,4	—	+ 20,4	
Obligations		+ 0,4	- 0,9 ⁵	- 0,5	
Engagements des organismes internationaux de crédit au titre de la souscription de la Belgique		+ 0,3	—	—	—	—	- 0,4	—	—	—	—	+ 0,4	+ 0,3	
Divers		+ 2,8 ⁴	+ 0,6	+ 0,4	...	+ 0,3	+ 0,9	—	...	- 0,7	+ 4,3	
(Actions et parts)	(+ 6,0) ⁵	(- 0,1)	(...)	(-)	(+ 0,1)	(-)	(+ 0,2) ⁵	(...) ⁵	(-)	(+ 6,1)		
		Total ...	+ 2,8	+ 0,6	+ 0,7	...	+ 0,3	—	+24,3	...	+ 0,5	- 1,6	+ 1,1	+ 1,6	+ 30,3	

DETTES PAR SECTEUR ET PAR TYPE DE DETTE

Intermédiaires financiers															
(7)															
(8)															
(9)															
(10)															
(11)															
(12)															
(13) = (1) à (12)															
Organismes monétaires	Monnaie	+ 7,7	+ 0,1	+ 0,6	+ 2,6	+ 11,0	
	Argent à très court terme	—	...	—	+ 1,0	+ 1,8	+ 0,1	+ 0,1	...	+ 0,1	...	+ 3,1	
	Engagements bruts envers l'étranger	—	—	—	—	—	+ 15,2	—	—	—	—	—	—	+ 15,2	
	Dépôts en devises des résidents	+ 2,7	—	—	—	—	—	—	—	—	—	—	—	+ 2,7	
	Dépôts sur livrets des résidents	+ 10,7	—	—	—	—	—	—	—	—	—	—	—	+ 10,7	
	Dépôts à terme des résidents	+ 8,2	—	—	...	—	—	—	—	—	+ 8,2	
	Engagements non rangés ailleurs	—	—	...	—	—	—	+ 1,3	...	—	+ 1,3	
	Obligations (y compris les bons de caisse)	+ 1,5	—	—	—	—	—	...	+ 0,1	+ 1,6	
	Divers	+ 1,0	+ 1,0	
	(Actions et parts)	(+ 1,6)	...	(...)	—	—	—	(+ 0,2)	...	(...)	(...)	(+ 1,9)	
	Total ...	+ 30,8	+ 0,1	+ 0,6	+ 2,6	...	+ 16,2	+ 3,0	+ 0,1	- 0,5	+ 0,6	+ 0,1	+ 1,0	+ 54,7	
	Fonds des Rentées	Argent à très court terme	—	...	—	- 1,0	- 0,3	—	- 0,1	...	- 0,1	- 0,1	- 1,6
		Certificats à court terme	—	—	—	...	—	...	+ 0,2	—	+ 1,5	—	+ 0,1	—	+ 1,8
		Engagements en comptes courants ou d'avances	—	—	—	—	—	—	- 0,3	—	—	- 0,3
		Divers	—	—	...	—	—	—	—	—
Total ...		—	- 1,0	- 0,4	—	+ 1,4	...	+ 0,1	
Caisses d'épargne, sociétés hypothécaires et de capitalisation	Dépôts à vue	+ 0,8	+ 0,1	+ 0,1	—	...	+ 0,7	+ 1,6	
	Dépôts sur livrets	+ 20,1	...	—	+ 0,3	—	+ 0,2	+ 20,5	
	Dépôts à terme	+ 0,6	+ 0,4	- 0,6	—	...	+ 0,3	...	+ 0,7	+ 1,4	
	Obligations (y compris les bons de caisse)	+ 4,3	—	...	+ 0,1	+ 4,4	
	Réserves mathématiques des sociétés de capitalisation	+ 0,1	—	—	—	—	—	—	—	—	—	—	—	+ 0,1	
	Divers	- 0,1	- 0,1	+ 0,4	+ 0,2	
	(Actions et parts)	(+ 0,2)	(...)	(+ 0,2)	
Total ...	+ 25,8	+ 0,3	...	+ 0,3	- 0,4	+ 1,1	...	+ 1,3	+ 28,3		
Organ. d'assur.-vie et accid. du travail, fonds de pension	Réserves de sécurité sociale	+ 2,1	—	—	—	—	—	—	—	—	—	—	—	+ 2,1	
	Réserves mathématiques	+ 12,2	—	—	—	—	+ 1,0 ⁶	—	—	—	—	—	—	+ 13,2	
	Obligations non accessibles à tout placeur	—	- 0,1	- 0,1	
	Divers	+ 0,9	...	+ 0,1	...	- 0,5	+ 0,6	
Total ...	+ 15,3	...	+ 0,1	...	- 0,5	+ 1,0	- 0,1	+ 15,8		
Organismes publics de crédit non monétaires	Dépôts à vue	+ 0,4	- 0,1	—	+ 0,3	
	Argent à très court terme	—	...	—	+ 2,3	- 0,3	...	+ 0,9	...	+ 0,2	...	+ 3,2	
	Dépôts sur livrets	+ 1,1	...	—	—	+ 1,1	
	Dépôts à terme	- 0,5	- 0,1	...	- 2,0	+ 0,6	—	+ 0,1	- 0,6	...	+ 0,4	- 2,2	
	Engagements en comptes courants ou d'avances	—	—	+ 0,3	+ 0,5	
	Obligations accessibles à tout placeur	+ 15,6	+ 0,1	+ 0,7	...	+ 1,0	...	+ 1,6	+ 2,0	+ 21,0	
	Obligations non accessibles à tout placeur	—	- 0,1	+ 1,4	+ 0,6	...	+ 0,5	+ 1,2	...	+ 0,6	+ 4,3	
	Divers	+ 0,6	...	+ 1,7	+ 0,1	+ 1,8	+ 4,1	
(Actions et parts)	(...)	(...)	(...)	(...)	(...)	(...)	(...)	(—)	(...)	(...)	(...)	(...)	(...)		
Total ...	+ 17,2	...	+ 1,7	- 2,0	+ 1,3	+ 3,7	+ 1,5	...	+ 3,3	+ 2,6	+ 0,2	+ 2,8	+ 32,2		
Secteurs indénitrés et ajustements	+ 0,1	...	+ 0,2	+ 0,4	- 1,7	+ 0,1	+ 3,1	+ 2,0	+ 0,3	—	—	+ 4,6	
	Total des créances	+ 108,1	+ 1,8	+ 3,2	+ 0,9	+ 2,2	+ 26,7	+ 57,5	...	+ 30,0	+ 14,1	+ 32,2	+ 9,3	+ 286,0	

Note : Les totaux ne correspondent pas nécessairement à l'addition des postes en raison des forçages.

1 Pour les années 1958, 1959 et 1960, cf. le *Bulletin d'Information et de Documentation*, XXXVIII^e année, vol. I, no 2, février 1963; pour l'année 1961, cf. le même bulletin, XXXIX^e année, vol. I, no 3, mars 1964; pour l'année 1962, cf. le même bulletin, XL^e année, vol. II, no 4, octobre 1965; pour l'année 1963, cf. le même bulletin, XLII^e année, vol. I, no 2, février 1967; pour l'année 1964, cf. le même bulletin, XLIII^e année, vol. I, no 3, mars 1967; pour l'année 1965, cf. le même bulletin, XLIII^e année, vol. I, no 3, mars 1968; pour l'année 1966, cf. le même bulletin, XLIV^e année, vol. I, no 4, avril 1969.

2 Cf. rubriques 4.322, 4.323, 4.324 et 4.33 du tableau IX-1.

3 Cf. rubrique 4.321 du tableau IX-1. (Y compris les obligations.)

4 Cf. rubriques 4.312, 4.318 et 4.314 du tableau IX-1.

5 Cf. rubrique 4.311 du tableau IX-1. (Y compris les obligations pour le secteur créancier « Entreprises et particuliers ».)

6 Dans la balance des paiements, ce mouvement n'est pas enregistré dans les opérations en capital.

XII - 3a. — ENCOURS DES CREANCES ET DES DETTES AU 31 DECEMBRE 1966

Totaux sectoriels
(milliards de francs)

..... données non disponibles ... nihil ou inférieur à 50 millions — opérations non effectuées	Entreprises et parti- culiers	Para- étatiques d'exploit- ation	Etat (Trésor)	Secteur public non compris ailleurs	Sécurité sociale	Total des secteurs nationaux non financiers	Etranger	Organismes monétaires	Fonds des Rentes	Caisses d'épargne, sociétés hypo- thécaires et de capitalisa- tion	Organismes d'assurance- vie et accidents du travail, fonds de pension	Organismes publics de crédit non monétaires	Total des inter- médiaires financiers	Secteurs indé- terminés et ajus- tements	Total des dettes
	(1)	(2)	(3)	(4)	(5)	(6) = (1) à (5)	(7)	(8)	(9)	(10)	(11)	(12)	(13) = (8) à (12)	(14)	(15) = (6) + (7) + (13) + (14)
1. Entreprises et particuliers	26,1	2,1	1,8	0,3	26,6	56,9	...	132,3	—	138,5	65,4	130,9	467,1	3,8	527,8
2. Paraétatiques d'exploitation	27,2	0,7	5,5	0,5	0,1	34,0	9,6	6,7	0,7	5,5	10,6	12,6	36,1	1,6	81,4
3. Etat (Trésor)	135,6	3,7	—	4,6	5,2	149,1	43,7	203,9	6,6	41,8	45,9	19,1	317,3	10,0	520,1
4. Secteur public non compris ailleurs	22,4	7,1	1,8	0,3	...	31,6	1,8	11,2	1,2	16,1	10,6	69,5	108,6	4,8	146,7
5. Sécurité sociale	40,0	...	0,5	...	3,8	44,3	0,3	0,8	...	2,1	12,4	0,1	15,4	5,8	65,8
6. Total des secteurs nationaux non financiers	251,3	13,6	9,6	5,7	35,7	315,9	55,4	354,9	8,5	204,0	144,9	232,2	944,5	26,0	1.341,8
7. Etranger	8,5	1,5	17,8	0,5	28,3	—	193,9	0,9	1,7	5,1	2,1	203,7	1,4	233,4
8. Organismes monétaires	418,7	3,2	3,6	15,1	0,7	441,3	104,6	16,9	...	3,0	2,2	0,3	22,4	15,1	583,4
9. Fonds des Rentes	—	...	2,8	2,8	1,0	4,6	—	0,6	...	0,1	5,3	0,1	9,3
10. Caisses d'épargne, sociétés hypo- thécaires et de capitalisation	210,4	0,9	...	0,2	5,6	217,1	0,1	...	0,2	1,5	0,3	2,1	2,6	221,8
11. Organismes d'assurance-vie et acci- dents du travail, fonds de pension	209,3	...	0,4	...	0,1	209,8	16,2	2,4	228,5
12. Organismes publics de crédit non monétaires	112,6	1,4	12,7	5,7	7,9	140,3	7,3	16,3	0,3	17,1	44,7	1,1	79,5	7,0	234,0
13. Total des intermédiaires financiers	951,0	5,5	19,5	21,0	14,3	1.011,3	129,1	37,9	0,3	20,9	48,4	1,8	109,3	27,2	1.277,0
14. Secteurs indéterminés et ajus- tements	2,8	2,8	...	1,6	7,2	17,5	0,7	11,3	5,4	2,3	37,2	—	44,4
15. Total des créances	1.210,9	23,4	49,7	26,8	52,1	1.362,9	184,5	604,2	10,4	237,8	203,8	238,3	1.294,5	54,6	2.896,5
16. Solde des créances et des dettes .	+ 683,1	— 58,0	— 470,4	— 119,9	— 13,7	+ 21,1	— 48,9	+ 20,8	+ 1,1	+ 16,0	— 24,7	+ 4,3	+ 17,5	+ 10,2	—

Note : Les totaux ne correspondent pas nécessairement à l'addition des postes en raison des forçages.

XII - 3b. — ENCOURS DES CREANCES ET DES DETTES AU 31 DECEMBRE 1967

Totaux sectoriels
(milliards de francs)

..... données non disponibles ... nihil ou inférieur à 50 millions — opérations non effectuées	Entreprises et parti- culiers	Para- étatiques d'exploit- ation	Etat (Trésor)	Secteur public non compris ailleurs	Sécurité sociale	Total des secteurs nationaux non financiers	Etranger	Organismes monétaires	Fonds des Rentes	Caisses d'épargne, sociétés hypo- thécaires et de capitali- sation	Organismes d'assurance- vie et accidents du travail, fonds de pension	Organismes publics de crédit non monétaires	Total des inter- médiaires financiers	Secteurs indé- terminés et ajus- tements	Total des dettes
	(1)	(2)	(3)	(4)	(5)	(6) = (1) à (5)	(7)	(8)	(9)	(10)	(11)	(12)	(13) = (8) à (12)	(14)	(15) = (6) + (7) + (13) + (14)
1. Entreprises et particuliers	27,2	2,4	2,1	0,1	22,0	53,8	...	153,7	—	153,4	75,0	150,0	532,1	4,2	590,2
2. Paraétatiques d'exploitation	29,1	0,8	5,7	0,5	...	36,1	9,2	10,7	0,7	6,3	10,3	13,6	41,6	1,5	88,4
3. Etat (Trésor)	145,8	3,8	—	4,7	4,0	158,3	39,4	207,9	6,5	47,3	51,2	22,7	335,6	12,1	545,4
4. Secteur public non compris ailleurs	24,4	7,3	1,3	0,3	...	33,3	1,2	12,3	1,0	17,6	10,7	76,2	117,8	4,2	156,6
5. Sécurité sociale	33,7	...	0,5	...	1,2	35,4	0,3	0,7	...	1,6	14,3	0,2	16,8	6,4	58,9
6. Total des secteurs nationaux non financiers	260,2	14,3	9,6	5,6	27,2	316,9	50,1	385,3	8,2	226,2	161,5	262,7	1.043,9	28,4	1.439,5
7. Etranger	8,5	2,2	18,9	0,8	30,4	—	218,2	0,9	2,2	3,6	3,1	228,0	2,5	260,8
8. Organismes monétaires	449,3	3,2	4,2	17,7	0,7	475,1	121,1	19,9	0,1	2,5	2,8	0,4	25,7	16,1	638,1
9. Fonds des Rentes	—	...	2,8	2,8	...	4,2	—	2,0	...	0,1	6,3	0,1	9,2
10. Caisses d'épargne, sociétés hypo- thécaires et de capitalisation	236,2	1,3	...	0,6	4,4	242,5	0,1	...	0,1	3,4	0,2	3,8	3,8	250,1
11. Organismes d'assurance-vie et acci- dents du travail, fonds de pension	231,9	...	0,5	...	2,6	235,0	17,2	0,6	...	0,6	2,5	255,3
12. Organismes publics de crédit non monétaires	129,8	1,3	14,4	3,7	6,9	156,1	10,7	18,1	0,3	20,4	49,5	1,3	89,6	9,7	266,2
13. Total des intermédiaires financiers	1.047,2	5,8	21,9	22,0	14,6	1.111,5	149,0	42,3	0,4	25,0	56,3	2,0	126,0	32,2	1.418,9
14. Secteurs indéterminés et ajus- tements	2,8	1,4	...	1,8	6,0	15,8	0,8	14,4	7,5	2,6	41,1	—	47,1
15. Total des créances	1.315,9	25,2	51,9	27,7	44,3	1.465,0	199,0	661,7	10,4	267,8	228,8	270,5	1.439,2	63,1	3.166,4
16. Solde des créances et des dettes	+ 725,7	— 63,2	— 493,5	— 128,9	— 14,6	+ 25,5	— 61,8	+ 23,6	+ 1,2	+ 17,7	— 26,5	+ 4,3	+ 20,3	+ 16,0	—

Note : Les totaux ne correspondent pas nécessairement à l'addition des postes en raison des forçages.

XII - 4. — MOUVEMENTS DES CREANCES ET DES DETTES EN 1967

Totaux sectoriels
(milliards de francs)

..... données non disponibles ... nihil ou inférieur à 50 millions — opérations non effectuées	Entreprises et parti- culiers	Para- étatiques d'exploit- ation	Etat (Trésor)	Secteur public non compris ailleurs	Sécurité sociale	Total des secteurs nationaux non financiers	Etranger	Organismes monétaires	Fonds des Rentes	Caisse d'épargne, sociétés hypo- thécaires et de capitali- sation	Organismes d'assurance- vie et accidents du travail, fonds de pension	Organismes publics de crédit non monétaires	Total des inter- médiaires financiers	Secteurs indé- terminés et ajus- tements	Total des dettes
	(1)	(2)	(3)	(4)	(5)	(6) = (1) à (5)	(7)	(8)	(9)	(10)	(11)	(12)	(13) = (8) à (12)	(14)	(15) = (6) + (7) + (13) + (14)
1. Entreprises et particuliers	+ 1,0	+ 0,4	+ 0,2	- 0,1	+ 0,3	+ 1,8	+ 12,5	+ 21,5	-	+ 14,9	+ 4,8	+ 19,1	+ 60,3	+ 0,4	+ 74,9
2. Paraétatiques d'exploitation	+ 1,9	+ 0,1	+ 0,2	+ 2,2	- 0,4	+ 4,0	...	+ 0,8	- 0,4	+ 1,0	+ 5,4	- 0,2	+ 7,0
3. Etat (Trésor)	+ 10,2	+ 0,1	-	+ 0,1	+ 1,0	+ 11,4	- 5,0	+ 4,2	- 0,1	+ 5,5	+ 3,1	+ 3,6	+ 16,3	+ 2,4	+ 25,2
4. Secteur public non compris ailleurs	+ 2,0	+ 0,2	- 0,5	+ 1,7	- 0,6	+ 1,1	- 0,1	+ 1,6	+ 0,1	+ 6,7	+ 9,4	- 0,6	+ 10,0
5. Sécurité sociale	+ 1,0	+ 1,0	...	- 0,1	...	- 0,5	+ 1,9	+ 0,1	+ 1,4	+ 0,6	+ 3,1
6. Total des secteurs nationaux non financiers	+ 16,1	+ 0,8	- 0,1	...	+ 1,3	+ 18,1	+ 6,5	+ 30,7	- 0,2	+ 22,3	+ 9,5	+ 30,5	+ 92,8	+ 2,6	+ 120,2
7. Etranger	+ 2,8	+ 0,6	+ 0,7	+ 0,3	+ 4,4	-	+ 24,3	...	+ 0,5	- 1,6	+ 1,1	+ 24,3	+ 1,6	+ 30,3
8. Organismes monétaires	+ 30,8	+ 0,1	+ 0,6	+ 2,6	...	+ 34,1	+ 16,2	+ 3,0	+ 0,1	- 0,5	+ 0,6	+ 0,1	+ 3,3	+ 1,0	+ 54,7
9. Fonds des Rentes	-	- 1,0	- 0,4	-	+ 1,4	...	+ 0,1	+ 1,1
10. Caisses d'épargne, sociétés hypo- thécaires et de capitalisation	+ 25,8	+ 0,3	...	+ 0,3	- 0,4	+ 26,0	+ 1,1	...	+ 1,1	+ 1,3	+ 28,3
11. Organismes d'assurance-vie et acci- dents du travail, fonds de pension	+ 15,3	...	+ 0,1	...	- 0,5	+ 14,9	+ 1,0	- 0,1	...	- 0,1	...	+ 15,8
12. Organismes publics de crédit non monétaires	+ 17,2	...	+ 1,7	- 2,0	+ 1,3	+ 18,2	+ 3,7	+ 1,5	...	+ 3,3	+ 2,6	+ 0,2	+ 7,6	+ 2,8	+ 32,2
13. Total des intermédiaires financiers	+ 89,1	+ 0,4	+ 2,4	+ 0,9	+ 0,4	+ 93,2	+ 19,9	+ 4,1	+ 0,1	+ 4,2	+ 4,2	+ 0,4	+ 13,0	+ 5,1	+ 131,0
14. Secteurs indéterminés et ajus- tements	+ 0,1	...	+ 0,2	+ 0,3	+ 0,4	- 1,7	+ 0,1	+ 3,1	+ 2,0	+ 0,3	+ 3,8	-	+ 4,6
15. Total des créances	+ 108,1	+ 1,8	+ 3,2	+ 0,9	+ 2,2	+ 116,2	+ 26,7	+ 57,5	...	+ 30,0	+ 14,1	+ 32,2	+ 133,8	+ 9,3	+ 286,0
16. Solde des créances et des dettes .	+ 33,2	- 5,2	- 22,0	- 9,1	- 0,9	- 4,0	- 3,6	+ 2,8	...	+ 1,7	- 1,7	...	+ 2,8	+ 4,7	-

Note : Les totaux ne correspondent pas nécessairement à l'addition des postes en raison des forçages.

XIII. — ORGANISMES MONETAIRES

1. — BILANS INTEGRES DES ORGANISMES MONETAIRES

(milliards de francs)

Fin de période	Stock monétaire	Liquidités quasi monétaires			Total du stock monétaire et des liquidités quasi monétaires (5) = (1) à (4)	Avoirs extérieurs nets	Créances sur les pouvoirs publics		Crédits d'escompte, d'avances et d'acceptations aux entreprises et particuliers		Créances et engagements sur et envers des intermédiaires financiers non monétaires		Emprunts obligataires des banques de dépôts	Divers 4
		Détenues par les entreprises et particuliers		Dépôts par le Trésor			Créances sur l'Etat 2	Créances sur les autres pouvoirs publics 3	Financés par les organismes monétaires	Pour mémoire : Financés par et hors des organismes monétaires	Sur et envers le Fonds des Rentes	Sur et envers d'autres intermédiaires		
		Dépôts en francs belges 1	Dépôts en devises											
	(1)	(2)	(3)	(4)	(5)	(6)	(7)	(8)	(9)	(10)	(11)	(12)	(13)	(14)
1963 Décembre	277,8	55,1	9,1	...	342,0	79,2	170,6	5,8	88,8	97,5	7,4	11,5	-11,4	-9,9
1964 Mars	273,3	58,3	10,1	...	341,7	78,3	174,0	4,8	88,4	101,3	7,0	10,6	-11,2	-10,2
Juin	285,6	58,3	8,1	...	352,0	79,4	177,8	5,2	92,2	104,3	8,9	10,0	-11,3	-10,2
Septembre	283,8	64,1	5,0	...	352,9	81,0	175,9	5,0	94,3	105,4	7,8	11,2	-11,3	-11,0
Décembre	297,4	65,1	5,2	...	367,7	88,0	179,7	6,3	98,2	108,5	7,8	11,1	-11,4	-12,0
1965 Mars	292,9	70,6	4,5	...	368,0	87,0	178,7	7,3	98,5	108,8	6,8	12,9	-11,3	-11,9
Juin	309,5	71,1	5,1	...	385,7	92,4	185,5	7,6	102,4	113,4	7,1	12,1	-11,3	-10,1
Septembre	306,4	74,8	3,9	...	385,1	90,4	189,0	7,0	106,9	116,5	4,2	11,8	-11,3	-12,9
Décembre	318,6	77,4	4,4	...	400,4	94,8	191,9	8,6	112,5	124,5	4,7	12,6	-11,4	-13,3
1966 Mars	314,6	82,4	4,2	...	401,2	93,7	191,3	8,3	114,0	126,8	7,2	12,4	-11,5	-14,2
Juin	329,3	81,1	4,9	...	415,3	93,4	197,4	9,5	119,0	130,8	8,8	13,4	-11,5	-14,7
Septembre	322,4	86,4	5,1	...	413,9	89,5	195,6	10,5	125,2	135,5	5,1	15,2	-11,7	-15,5
Décembre	339,7	89,0	5,7	...	434,4	89,2	203,9	12,0	134,9	144,5	4,6	15,7	-12,0	-13,9
1967 Mars	326,4	97,7	6,0	...	430,1	90,8	200,5	8,5	136,4	149,3	5,0	15,3	-12,4	-14,0
Juin	347,5	98,9	7,5	...	453,9	92,9	207,9	11,1	140,4	155,8	8,6	17,7	-12,6	-12,1
Septembre	343,2	105,7	6,9	...	455,8	90,9	214,3	11,4	145,6	158,8	3,8	18,8	-13,1	-15,9
Décembre	350,5	107,9	8,4	...	466,8	97,1	207,9	13,0	156,9	170,5	4,1	17,5	-13,5	-16,2
1968 Mars	350,0	115,9	7,5	...	473,4	94,5	212,1	12,9	159,3	175,0	3,8	20,4	-14,7	-14,9
Juin	372,7	118,3	7,9	...	498,9	97,2	225,3	12,7	166,0	181,1	7,9	19,7	-15,3	-14,6
Septembre	361,8	123,3	9,1	...	494,2	90,1	226,8	13,1	168,0	182,3	7,8	20,6	-15,9	-16,3
Décembre	376,5	125,8	8,8	...	511,1	86,1	231,5	16,8	182,5	196,0	6,8	21,0	-16,5	-17,1
1969 Mars	372,1	135,0	9,7	...	516,8	83,6	236,3	13,9	189,4	203,8	5,6	20,4	-17,2	-15,2
Juin	393,8	135,5	12,6	...	541,9	88,5	243,1	17,3	198,4	210,6	8,7	22,5	-19,0	-17,6
Septembre	373,9	142,2	15,3	...	531,4	85,3	242,6	18,6	195,8	206,4	9,2	26,3	-20,3	-26,1
Décembre	386,3	149,3	14,7	...	550,3	94,6	252,0	19,5	196,0	206,0	5,4	26,7	-21,0	-22,9
1970 Mars	390,1	155,1	13,2	...	558,4	97,9	p 257,0	p 20,2	197,5	209,1	4,3	p 27,5	-22,3	p -23,7

1 Ces dépôts comprennent les dépôts à terme et les dépôts reçus en carnets ou livrets.

2 Y compris le Fonds des Routes [cf. l'article « Chapitre IX, Balances des paiements et XIII, Organismes monétaires de la partie statistique » inséré dans le Bulletin d'Information et de Documentation (B.N.B.) : XLIII^e année, vol. II, no 3, septembre 1963].

3 Y compris les créances sur les fonds de pension.

4 Cette rubrique comprend principalement le solde des opérations autres qu'à court terme du Fonds monétaire, des créances et engagements non rangés ailleurs sur et envers des nationaux, les comptes pour balance, les écarts entre les immobilisations et participations d'une part et les fonds propres de l'autre, et, à partir de 1970, la contrepartie de l'allocation cumulative nette à la Belgique de droits de tirage spéciaux sur le F.M.I.

N. B. — Pour la méthode d'élaboration : voir Bulletin d'Information et de Documentation, XXIV^e année, vol. II, no 6, décembre 1949 — XXX^e année, vol. II, no 5, novembre 1955 — XXXIII^e année, vol. II, no 5, novembre 1959 — XLII^e année, vol. I, no 1, janvier 1967, vol. II, no 3, septembre 1967.

— Pour le détail du « Stock monétaire », voir le tableau 4 du chapitre XIII.

— Pour le détail des « Avoirs extérieurs nets », voir le tableau 5 du chapitre XIII.

XIII - 2. — BILANS DE LA BANQUE NATIONALE DE BELGIQUE, DES ORGANISMES PUBLICS MONETAIRES ET DES BANQUES DE DEPOTS

a) - Banque Nationale de Belgique — Actif — Chiffres trimestriels

(milliards de francs)

	30-6-65	30-9-65	31-12-65	31-3-66	30-6-66	30-9-66	31-12-66	31-3-67	30-6-67	30-9-67	31-12-67	31-3-68	30-6-68	30-9-68	31-12-68	31-3-69	30-6-69	30-9-69	31-12-69	31-3-70
A. Créances sur l'étranger :																				
1. Or	78,1 ³	77,7	77,9	77,8	77,8	76,3	76,2	76,2	76,0	75,7	74,0	70,9	75,6	76,2	76,2	76,1	76,1	76,0	76,0	76,0
2. F.M.I. — Participation	10,0	12,2	12,2	12,9	14,0	15,2	15,2	15,2	15,2	15,3	14,7	16,2	18,1	18,1	10,3	7,3	6,1	3,5	7,8	10,0
— Prêts ¹	3,4	3,4	3,4	3,4	3,4	3,4	3,4	3,4	1,9	1,9	1,9	1,9	5,9	5,5	5,0	4,0	3,5
— Droits de tirage spéciaux	—	—	—	—	—	—	—	—	—	—	—	—	—	—	—	—	—	—	—	4,0
3. Obligations	0,1	0,1	0,1	0,1	0,1	0,1	0,1	0,1	0,1	0,1	0,1	0,1	0,1
4. Accept. en francs belges représ. d'export.	6,2	2,7	6,7	4,9	7,3	6,1	7,6	6,9	6,8	2,7	8,0	5,3	8,1	9,9	14,2	14,4	17,1	15,6	9,8	4,7
5. Créances sur l'U.E.P. ²	—	—	—	—	—	—	—	—	—	—	—	—	—	—	—	—	—
6. Autres :																				
a) en monnaies étrangères	21,9	23,2	21,9	20,0	19,7	20,0	21,4	21,3	29,9	34,9	36,1	36,6	24,2	18,2	18,1	17,9	25,0	29,3	35,6	36,5
b) en francs belges	1,5	1,5	1,5	1,5	1,5	1,5	1,5	1,7	...	0,1	3,0	3,1	3,2	3,1	0,3	0,2	0,4	0,1	...	0,1
Total des créances sur l'étranger ...	121,2	120,8	123,7	120,6	123,8	122,6	125,4	124,8	129,9	130,7	137,8	134,1	135,2	131,0	124,1	119,9	128,2	124,5	129,2	131,3
B. Créances sur le secteur intérieur monétaire :																				
1. Pièces et billets	0,5	0,5	0,4	0,6	0,4	0,4	0,3	0,4	0,2	0,5	0,3	0,5	0,4	0,4	0,3	0,3	0,3	0,4	0,3	0,4
2. Autres :																				
a) sur la Banque Nationale de Belgique ..	—	—	—	—	—	—	—	—	—	—	—	—	—	—	—	—	—	—	—	—
b) sur les organismes publics	0,2	...	0,6	1,1	0,7	1,0
c) sur les banques de dépôts	0,5	...	0,5	0,5	0,3	0,7	0,2
C. Créances sur le secteur intérieur non monétaire :																				
1. Sur l'Etat ⁴ :																				
a) à un an au plus	10,0	9,9	9,0	10,0	9,3	10,0	9,6	9,9	10,0	8,8	2,7	6,3	10,0	10,9	15,3	15,8	16,7	16,0	15,5	15,8
b) à plus d'un an :																				
— obligations accessibles à tout placeur	2,4	2,5	2,5	2,7	2,7	2,6	2,7	2,7	2,7	2,7	2,7	2,8	2,6	2,6	2,6	2,6	2,6	2,6	2,5	2,5
— autres	34,0	34,0	34,0	34,0	34,0	34,0	34,0	34,0	34,0	34,0	34,0	34,0	34,0	34,0	34,0	34,0	34,0	34,0	34,0	34,0
2. Sur les pouvoirs publics subordonnés et les paraétatiques administratifs :																				
a) à un an au plus	—	—	—	—	—	—	—	—	—	—	—	—	—	—	—	—	—	—	—	—
b) à plus d'un an :																				
— obligations accessibles à tout placeur	0,3	0,4	0,4	0,4	0,4	0,4	0,4	0,5	0,5	0,5	0,5	0,5	0,5	0,5	0,5	0,6	0,6	0,6	0,6	0,6
— autres	—	—	—	—	—	—	—	—	—	—	—	—	—	—	—	—	—	—	—	—
3. Sur les entreprises, les particuliers et les paraétatiques d'exploitation :																				
a) acceptations bancaires	0,2	...	2,7	0,2	1,7	1,7	4,0	0,8	0,2	...	0,8	...	0,9	0,4	1,8	2,8	3,6	4,3	1,9	0,6
b) effets commerciaux	2,1	2,1	2,9	2,4	2,8	3,1	3,9	2,3	2,4	2,4	5,0	2,7	2,5	2,2	10,0	9,2	9,9	11,3	6,9	3,0
c) avances	0,1	0,1	...	0,2
d) obligations :																				
— accessibles à tout placeur	0,1	0,1	0,2	0,2	0,2	0,2	0,3	0,3	0,3	0,3
— autres	—	—	—	—	—	—	—	—	—	—	—	—	—	—	—	—	—	—	—	—
4. Sur le Fonds des Rentes : à un an au plus	0,8	2,9	0,7	0,3	0,3	2,2	3,5	2,9	...	—	—	—	—	—
5. Sur les paraétatiques de crédit :																				
a) à un an au plus	0,5	0,3	...	0,2	...	0,8	1,4	2,0	0,3	0,5	0,6	1,0
b) à plus d'un an :																				
— obligations accessibles à tout placeur	0,1	0,1	0,1	0,1	0,1	0,1	0,1	0,2
— autres	—	—	—	—	—	—	—	—	—	—	—	—	—	—	—	—	—	—	—	—
D. Autres																				
	39,8	37,0	36,2	36,2	34,7	35,6	38,4	36,5	51,4	54,3	53,8	51,3	43,1	49,3	37,2	38,6	53,4	60,3	58,4	59,5
TOTAL DE L'ACTIF ...	211,0	207,5	211,8	208,8	212,7	213,0	219,0	212,2	235,0	235,9	237,9	232,3	233,0	234,6	226,7	226,0	251,9	256,6	249,7	248,2

¹ Bons spéciaux du Trésor belge (loi du 4-1-1963. Convention du 1-2-1963).

² Créances bilatéralisées sur les pays débiteurs lors de la liquidation de l'U.E.P.

³ Y compris 1 milliard d'or en compte auprès d'un correspondant étranger.

⁴ Y compris le Fonds des Routes [cf. l'article « Chapitre IX, Balance des paiements et XIII, Organismes monétaires de la partie statistique » inséré dans le Bulletin d'Information et de Documentation (B.N.B.) : XLIIIe année, vol. II, no 3, septembre 1968].

a) - Banque Nationale de Belgique — Passif — Chiffres trimestriels

(milliards de francs)

	30-6-65	30-9-65	30-12-65	31-3-66	30-6-66	30-9-66	31-12-66	31-3-67	30-6-67	30-9-67	31-12-67	31-3-68	30-6-68	30-9-68	31-12-68	31-3-69	30-6-69	30-9-69	31-12-69	31-3-70	
A. Engagements envers l'étranger :																					
1. Envers le F.M.I.	0,2	0,2	0,2	0,2	0,2	0,2	0,2	0,2	0,2	0,2	0,2	0,2	0,2	0,2	0,2	0,2	0,2	0,2	0,2	0,2	0,2
2. Envers l'U.E.P.	—	—	—	—	—	—	—	—	—	—	—	—	—	—	—	—	—	—	—	—	—
3. Autres :																					
a) en monnaies étrangères
b) en francs belges ¹	0,6	0,7	0,7	0,7	0,6	0,6	0,7	0,6	0,4	0,5	0,7	0,5	0,5	1,5	1,0	2,0	6,3	9,9	0,7	0,8	
Total des engagements envers l'étranger ...	0,8	0,9	0,9	0,9	0,8	0,8	0,9	0,8	0,6	0,7	0,9	0,7	0,7	1,7	1,2	2,2	6,5	10,1	0,9	1,0	
B. Engagements envers le secteur intérieur monétaire :																					
1. Pièces et billets ²	3,3	3,3	3,5	3,6	3,8	3,3	3,5	3,5	3,8	3,6	4,0	3,9	4,4	4,3	4,4	4,8	5,3	4,6	4,9	5,2	
2. Autres :																					
a) envers la Banque Nationale de Belgique	—	—	—	—	—	—	—	—	—	—	—	—	—	—	—	—	—	—	—	—	—
b) envers les organismes publics
c) envers les banques de dépôts :																					
— réserve monétaire	1,4	—	—	—	—	—	—	—	—	—	—	—	—	—	—	—	—	—	—	—	—
— autres	0,1	0,1	1,4	1,7	0,1	0,1	1,3	2,1	0,1	0,2	2,2	2,7	0,1	0,1	0,8	1,2	0,1	0,1	1,0	1,0	
C. Engagements envers le secteur intérieur non monétaire :																					
1. Monnaie fiduciaire ³	162,5	162,7	166,8	163,4	171,0	170,0	171,8	166,5	176,0	172,4	173,6	170,3	180,9	176,2	178,8	175,6	183,6	177,8	178,1	173,3	
2. Monnaie scripturale :																					
a) détenue par les entreprises et particuliers ⁴	0,3	0,4	0,4	0,4	0,3	0,3	0,5	0,3	0,3	0,3	0,4	0,4	0,4	0,4	0,8	0,5	0,6	0,6	0,4	0,5	
b) détenue par les pouvoirs publics	—	—	—	—	—	—	—	—	—	—	—	—	—	—	—	—	—	—	—	—	—
3. Liquidités quasi monétaires :																					
a) détenues par les entreprises et particuliers :																					
— dépôts en francs belges à plus d'un mois	—	—	—	—	—	—	—	—	—	—	—	—	—	—	—	—	—	—	—	—	—
— dépôts en francs belges reçus en carnets ou livrets	—	—	—	—	—	—	—	—	—	—	—	—	—	—	—	—	—	—	—	—	—
— dépôts en devises	—	—	—	—	—	—	—	—	—	—	—	—	—	—	—	—	—	—	—	—	—
b) détenues par le Trésor
4. Emprunts obligataires	—	—	—	—	—	—	—	—	—	—	—	—	—	—	—	—	—	—	—	—	—
5. Autres :																					
a) envers le Fonds des Rentes	0,7	0,1	0,6
b) envers les paraétatiques de crédit	—	—	—	—	—	—	—	—	—	—	—	—	—	—	—	—	—	—	—	—	—
c) envers le Trésor	—	—	—	—	—	—	—	—	—	—	—	—	—	—	—	—	—	—	—	—	—
D. Autres	42,6	39,4	38,7	38,8	36,7	38,5	41,0	39,0	54,2	58,1	56,8	54,3	46,5	51,9	40,7	41,7	55,8	63,4	64,4	67,2	
TOTAL DU PASSIF ...	211,0	207,5	211,8	208,8	212,7	213,0	219,0	212,2	235,0	235,9	237,9	232,3	233,0	234,6	226,7	226,0	251,9	256,6	249,7	248,2	

1 Y compris les engagements en francs belges envers les organismes internationaux autres que le F.M.I. et l'U.E.P.

2 Y compris les pièces et billets du Trésor détenus par les organismes monétaires autres que la Banque Nationale.

3 Les chiffres sont sous-évalués à concurrence du montant des pièces et billets du Trésor détenus par les organismes monétaires autres que la Banque Nationale.

4 Y compris les comptes à vue des paraétatiques, sauf celui du Fonds des Rentes qui est repris sous C5a.

a) - Banque Nationale de Belgique — Actif — Chiffres mensuels

(milliards de francs)

	31-10-68	30-11-68	31-12-68	31-1-69	28-2-69	31-3-69	30-4-69	31-5-69	30-6-69	31-7-69	31-8-69	30-9-69	31-10-69	30-11-69	31-12-69	31-1-70	28-2-70	31-3-70	30-4-70	31-5-70	
A. Créances sur l'étranger :																					
1. Or	76,1	76,1	76,2	76,2	76,1	76,1	76,1	76,1	76,1	76,1	76,0	76,0	76,0	75,9	76,0	75,9	76,0	76,0	75,9	76,0	
2. F.M.I. — Participation	18,2	13,2	10,3	10,3	10,2	7,3	7,3	6,1	6,1	3,5	3,5	3,5	3,6	6,3	7,8	7,8	9,3	10,0	10,3	15,2	
— Prêts ¹	5,5	5,0	5,0	5,0	4,0	4,0	4,0	3,5	3,5	3,8	3,9	4,0	4,1	4,6	
— Droits de tirage spéciaux	—	—	—	—	—	—	—	—	—	—	—	—	—	—	—	—	—	—	—	—	
3. Obligations	
4. Accept. en francs belges représ. d'export.	11,7	12,4	14,2	13,1	11,2	14,4	14,9	14,8	17,1	18,4	17,8	15,6	12,5	9,7	9,8	10,7	6,3	4,7	8,4	8,4	
5. Créances sur l'U.E.P.	—	—	—	—	—	—	—	—	—	—	—	—	—	—	—	—	—	—	—	—	
6. Autres :																					
a) en monnaies étrangères	18,7	19,0	18,1	18,7	18,4	17,9	21,4	23,9	25,0	25,5	29,0	29,3	34,1	34,1	35,6	36,1	35,6	36,5	37,6	32,9	
b) en francs belges	3,1	3,4	0,3	0,1	0,1	0,2	0,2	3,3	0,4	1,6	0,1	0,1	0,1	0,1	0,1	0,1	
Total des créances sur l'étranger ...	133,3	129,1	124,1	123,4	120,0	119,9	123,9	127,7	128,2	125,1	126,4	124,5	126,3	126,0	129,2	134,3	131,1	131,3	136,4	137,2	
B. Créances sur le secteur intérieur monétaire :																					
1. Pièces et billets	0,4	0,4	0,3	0,3	0,3	0,3	0,4	0,3	0,3	0,3	0,3	0,4	0,4	0,4	0,3	0,3	0,4	0,4	0,4	0,3	
2. Autres :																					
a) sur la Banque Nationale de Belgique .	—	—	—	—	—	—	—	—	—	—	—	—	—	—	—	—	—	—	—	—	
b) sur les organismes publics	0,7	...	0,3	...	1,1	0,4	0,7	0,7	1,0	1,1	
c) sur les banques de dépôts	0,4	0,5	0,8	...	0,3	0,9	0,1	0,7	0,5	0,8	0,2	0,1	3,9	...	
C. Créances sur le secteur intérieur non monétaire :																					
1. Sur l'Etat ² :																					
a) à un an au plus	13,5	15,7	15,3	8,0	17,0	15,8	15,4	15,9	16,7	12,5	16,3	16,0	8,3	11,1	15,5	2,9	13,6	15,8	4,3	14,4	
b) à plus d'un an :																					
— obligations accessibles à tout placeur	2,6	2,6	2,6	2,6	2,6	2,6	2,6	2,6	2,6	2,6	2,6	2,6	2,6	2,6	2,5	2,5	2,5	2,5	2,5	2,5	
— autres	34,0	34,0	34,0	34,0	34,0	34,0	34,0	34,0	34,0	34,0	34,0	34,0	34,0	34,0	34,0	34,0	34,0	34,0	34,0	34,0	
2. Sur les pouvoirs publics subordonnés et les paraétatiques administratifs :																					
a) à un an au plus	—	—	—	—	—	—	—	—	—	—	—	—	—	—	—	—	—	—	—	—	
b) à plus d'un an :																					
— obligations accessibles à tout placeur	0,5	0,5	0,5	0,6	0,6	0,6	0,6	0,6	0,6	0,6	0,6	0,6	0,6	0,6	0,6	0,6	0,6	0,6	0,6	0,6	
— autres	—	—	—	—	—	—	—	—	—	—	—	—	—	—	—	—	—	—	—	—	
3. Sur les entreprises, les particuliers et les paraétatiques d'exploitation :																					
a) acceptations bancaires	1,1	1,3	1,8	3,1	2,8	2,8	3,1	3,4	3,6	4,6	5,1	4,3	4,4	3,1	1,9	3,4	0,4	0,6	2,4	0,7	
b) effets commerciaux	3,1	4,0	10,0	9,8	8,3	9,2	9,5	12,8	9,9	11,9	14,2	11,3	9,0	6,8	6,9	7,4	4,6	3,0	5,2	3,3	
c) avances	0,1	0,2	
d) obligations :																					
— accessibles à tout placeur	0,2	0,2	0,2	0,2	0,2	0,2	0,2	0,2	0,3	0,3	0,3	0,3	0,3	0,3	0,3	0,3	0,3	0,3	0,3	0,3	
— autres	—	—	—	—	—	—	—	—	—	—	—	—	—	—	—	—	—	—	—	—	
4. Sur le Fonds des Rentes : à un an au plus	0,6	1,3	...	—	—	—	—	—	—	—	—	—	—	—	—	—	—	—	—	—	
5. Sur les paraétatiques de crédit :																					
a) à un an au plus	0,5	0,6	1,1	0,3	1,0	
b) à plus d'un an :																					
— obligations accessibles à tout placeur	0,1	0,1	0,1	0,1	0,1	0,1	0,1	0,1	0,1	0,1	0,1	0,1	0,1	0,1	0,1	0,2	0,2	0,2	0,2	0,2	
— autres	—	—	—	—	—	—	—	—	—	—	—	—	—	—	—	—	—	—	—	—	
D. Autres	48,9	42,9	37,2	39,9	37,3	38,6	43,8	52,9	53,4	46,5	62,8	60,3	49,4	56,8	58,4	56,1	59,5	59,5	61,0	52,7	
TOTAL DE L'ACTIF ...	238,3	233,2	226,7	223,1	223,2	226,0	234,9	251,3	251,9	240,1	263,8	256,6	235,4	241,8	249,7	243,2	247,2	248,2	251,2	246,2	

¹ Bons spéciaux du Trésor belge (loi du 4-1-1963. Convention du 1-2-1963).² Y compris le Fonds des Routes [cf. l'article « Chapitre IX, Balance des paiements et XIII, Organismes monétaires » de la partie statistique inséré dans le Bulletin d'Information et de Documentation (B.N.B.) : XLIII^e année, vol. II, no 3, septembre 1968].

a) - Banque Nationale de Belgique — Passif — Chiffres mensuels

(milliards de francs)

	31-10-68	30-11-68	31-12-68	31-1-69	28-2-69	31-3-69	30-4-69	31-5-69	30-6-69	31-7-69	31-8-69	30-9-69	31-10-69	30-11-69	31-12-69	31-1-70	28-2-70	31-3-70	30-4-70	31-5-70
A. Engagements envers l'étranger :																				
1. Envers le F.M.I.	0,2	0,2	0,2	0,2	0,2	0,2	0,2	0,2	0,2	0,2	0,2	0,2	0,2	0,2	0,2	0,2	0,2	0,2	0,2	0,2
2. Envers l'U.E.P.	—	—	—	—	—	—	—	—	—	—	—	—	—	—	—	—	—	—	—	—
3. Autres :																				
a) en monnaies étrangères
b) en francs belges ¹	6,6	6,1	1,0	2,6	1,2	2,0	2,8	9,4	6,3	1,7	11,8	9,9	1,0	0,9	0,7	0,6	0,5	0,8	0,7	0,7
Total des engagements envers l'étranger ...	6,8	6,3	1,2	2,8	1,4	2,2	3,0	9,6	6,5	1,9	12,0	10,1	1,2	1,1	0,9	0,8	0,7	1,0	0,9	0,9
B. Engagements envers le secteur intérieur monétaire :																				
1. Pièces et billets ²	4,0	4,0	4,4	4,2	4,1	4,8	4,6	4,6	5,3	5,0	4,4	4,6	4,4	4,6	4,9	4,5	4,3	5,2	4,4	4,4
2. Autres :																				
a) envers la Banque Nationale de Belgique	—	—	—	—	—	—	—	—	—	—	—	—	—	—	—	—	—	—	—	—
b) envers les organismes publics
c) envers les banques de dépôts :																				
— réserve monétaire	—	—	—	—	—	—	—	—	—	—	—	—	—	—	—	—	—	—	—	—
— autres	0,1	0,1	0,8	0,1	0,1	1,2	0,1	0,1	0,1	0,1	0,1	0,1	0,1	0,1	1,0	0,1	...	1,0	0,1	0,1
C. Engagements envers le secteur intérieur non monétaire :																				
1. Monnaie fiduciaire ³	175,0	175,3	178,8	173,9	176,4	175,6	178,7	181,7	183,6	183,1	180,5	177,8	174,2	173,4	178,1	173,5	174,5	173,3	176,5	179,7
2. Monnaie scripturale :																				
a) détenue par les entreprises et particuliers ⁴	0,4	0,5	0,8	0,5	0,5	0,5	0,3	0,5	0,6	0,4	0,6	0,6	0,4	0,4	0,4	0,3	0,3	0,5	0,4	0,5
b) détenue par les pouvoirs publics	—	—	—	—	—	—	—	—	—	—	—	—	—	—	—	—	—	—	—	—
3. Liquidités quasi monétaires :																				
a) détenues par les entreprises et particuliers :																				
— dépôts en francs belges à plus d'un mois	—	—	—	—	—	—	—	—	—	—	—	—	—	—	—	—	—	—	—	—
— dépôts en francs belges reçus en carnets ou livrets	—	—	—	—	—	—	—	—	—	—	—	—	—	—	—	—	—	—	—	—
— dépôts en devises	—	—	—	—	—	—	—	—	—	—	—	—	—	—	—	—	—	—	—	—
b) détenues par le Trésor
4. Emprunts obligataires	—	—	—	—	—	—	—	—	—	—	—	—	—	—	—	—	—	—	—	—
5. Autres :																				
a) envers le Fonds des Rentes	—	—	—	—	—	—	—	—	—	—	—	—	—	—	—	—	—
b) envers les paraétatiques de crédit	—	—	—	—	—	—	—	—	—	—	—	—	—	—	—	—	—	—	—	—
c) envers le Trésor	—	—	—	—	—	—	—	—	—	—	—	—	—	—	—	—	—	—	—	—
D. Autres	52,0	47,0	40,7	41,6	40,7	41,7	48,2	54,8	55,8	49,6	66,2	63,4	55,1	62,2	64,4	64,0	67,4	67,2	68,9	60,6
TOTAL DU PASSIF ...	238,3	233,2	226,7	223,1	223,2	226,0	234,9	251,3	251,9	240,1	263,8	256,6	235,4	241,8	249,7	243,2	247,2	248,2	251,2	246,2

¹ Y compris les engagements en francs belges envers les organismes internationaux autres que le F.M.I.² Y compris les pièces et billets du Trésor détenus par les organismes monétaires autres que la Banque Nationale.³ Les chiffres sont sous-évalués à concurrence du montant des pièces et billets du Trésor détenus par les organismes monétaires autres que la Banque Nationale.⁴ Y compris les comptes à vue des paraétatiques, sauf celui du Fonds des Rentes qui est repris sous C5a.

b) - Organismes publics monétaires ¹ — Actif — Chiffres trimestriels

(milliards de francs)

	30-6-65	30-9-65	30-12-65	31-3-66	30-6-66	30-9-66	31-12-66	31-3-67	30-6-67	30-9-67	31-12-67	31-3-68	30-6-68	30-9-68	31-12-68	31-3-69	30-6-69	30-9-69	31-12-69	31-3-70
A. Créances sur l'étranger :																				
1. Or	—	—	—	—	—	—	—	—	—	—	—	—	—	—	—	—	—	—	—	—
2. F.M.I. — Participation	—	—	—	—	—	—	—	—	—	—	—	—	—	—	—	—	—	—	—	—
— Prêts	—	—	—	—	—	—	—	—	—	—	—	—	—	—	—	—	—	—	—	—
— Droits de tirage spéciaux	—	—	—	—	—	—	—	—	—	—	—	—	—	—	—	—	—	—	—	—
3. Obligations	—	—	—	—	—	—	—	—	—	—	—	—	—	—	—	—	—	—	—	—
4. Accept. en francs belges représ. d'export.	0,1	0,5	0,1	0,4	0,1	1,1	0,3	0,5	0,6	0,1	0,1	...	0,1	0,1	1,9	1,8
5. Créances sur l'U.E.P.	—	—	—	—	—	—	—	—	—	—	—	—	—	—	—	—	—	—	—	—
6. Autres :																				
a) en monnaies étrangères	—	—	—	—	—	—	—	—	—	—	—	—	—	—	—	—	—	—	—	—
b) en francs belges	—	—	—	—	—	—	—	—	—	—	—	—	—	—	—	—	—	—	—	—
Total des créances sur l'étranger ...	0,1	0,5	0,1	0,4	0,1	1,1	0,3	0,5	0,6	0,1	0,1	...	0,1	0,1	1,9	1,8
B. Créances sur le secteur intérieur monétaire :																				
1. Pièces et billets	0,1	0,1	0,1	...	0,1	0,1	0,1	0,1	0,1	...	0,1	0,1	0,1	0,1	...	0,1	0,1	...	0,1	0,1
2. Autres :																				
a) sur la Banque Nationale de Belgique
b) sur les organismes publics	0,1	0,1	0,1	...	0,1	0,1	0,4	0,1	0,3	0,1	0,3	0,2	0,2	0,1	0,6	0,2	0,1	0,2	0,2	0,2
c) sur les banques de dépôts	0,2	...	0,3	...	0,5	0,1	0,1
C. Créances sur le secteur intérieur non monétaire :																				
1. Sur l'Etat :																				
a) à un an au plus	44,2	43,0	47,1	44,3	45,3	40,6	48,5	46,7	46,8	45,4	48,8	49,3	56,7	54,8	57,4	59,0	59,2	52,6	62,1	63,9
b) à plus d'un an :																				
— obligations accessibles à tout placeur	5,5	5,2	6,3	6,5	6,5	6,5	6,5	6,5	6,7	6,6	6,6	6,5	6,4	6,3	6,3	6,5	6,5	6,4	6,7	6,9
— autres	—	—	—	—	—	—	—	—	—	—	—	—	—	—	—	—	—	—	—	—
2. Sur les pouvoirs publics subordonnés et les paraétatiques administratifs :																				
a) à un an au plus	5,7	5,0	6,5	6,2	7,3	8,3	9,6	5,4	7,3	7,3	8,0	7,6	5,5	6,1	10,0	7,0	10,2	11,5	11,4	8,4
b) à plus d'un an :																				
— obligations accessibles à tout placeur
— autres	—	—	—	—	—	—	—	—	—	—	—	—	—	—	—	—	—	—	—	—
3. Sur les entreprises, les particuliers et les paraétatiques d'exploitation :																				
a) acceptations bancaires	0,5	0,2	0,5	0,4	0,1	0,1	0,4	0,1	0,2	0,4	0,8	0,3	0,2	0,1	0,1	...	0,1	0,1	1,5	1,2
b) effets commerciaux	0,3	0,3	0,5	0,4	0,3	0,1	0,5	0,2	0,1	0,5	1,2	0,5	0,6	0,9	1,3	0,6	1,4	1,2	1,3	1,3
c) avances
d) obligations :																				
— accessibles à tout placeur	0,1
— autres	0,5	0,5	0,5	0,7	0,8	0,9	0,3	0,8	0,7	0,6	0,5	0,3	0,2	0,1
4. Sur le Fonds des Rentes : à un an au plus	—	—	—	—	—
5. Sur les paraétatiques de crédit :																				
a) à un an au plus	0,2	0,1	...	0,1	...
b) à plus d'un an :																				
— obligations accessibles à tout placeur
— autres	0,1	0,1	0,1	0,1	0,1	0,1	0,1	0,1	0,1	0,1	0,1	0,1	0,1	0,1	0,1	0,1	0,1	0,1	0,1	0,1
D. Autres	3,8	3,1	2,9	3,1	2,4	3,4	4,9	3,7	3,6	4,2	4,0	4,6	4,7	2,9	4,6	3,9	3,7	4,4	3,0	2,1
TOTAL DE L'ACTIF ...	60,9	58,1	64,9	62,1	63,1	60,2	71,4	63,7	65,9	66,3	70,9	70,0	75,6	71,6	81,0	77,5	81,7	76,6	88,4	86,0

¹ Office des Chèques Postaux, Fonds Monétaire belge (actif à court terme et obligations), Crédit Communal de Belgique (actifs formant la contrepartie des passifs à vue et à un mois au plus), Institut de Récompte et de Garantie (uniquement les actifs financés par un recours aux organismes monétaires). En ce qui concerne le Fonds Monétaire belge, la contrepartie de l'excédent des passifs recensés sur les actifs recensés est reprise sous la rubrique D. « Autres ».

b) - Organismes publics monétaires ¹ — Passif — Chiffres trimestriels

(milliards de francs)

	30-6-65	30-9-65	31-12-65	31-3-66	30-6-66	30-9-66	31-12-66	31-3-67	30-6-67	30-9-67	31-12-67	31-3-68	30-6-68	30-9-68	31-12-68	31-3-69	30-6-69	30-9-69	31-12-69	31-3-70	
A. Engagements envers l'étranger :																					
1. Envers le F.M.I.	—	—	—	—	—	—	—	—	—	—	—	—	—	—	—	—	—	—	—	—	
2. Envers l'U.E.P.	—	—	—	—	—	—	—	—	—	—	—	—	—	—	—	—	—	—	—	—	
3. Autres :																					
a) en monnaies étrangères	—	—	—	—	—	—	—	—	—	—	—	—	—	—	—	—	—	—	—	—	
b) en francs belges	2,6	2,5	2,3	2,1	2,0	1,2	1,2	1,1	0,8	0,6	1,1	1,1	0,3	0,4	0,6	0,8	0,3	0,3	0,4	0,1	
Total des engagements envers l'étranger ...	2,6	2,5	2,3	2,1	2,0	1,2	1,2	1,1	0,8	0,6	1,1	1,1	0,3	0,4	0,6	0,8	0,3	0,3	0,4	0,1	
B. Engagements envers le secteur intérieur monétaire :																					
1. Pièces et billets ²	0,5	0,5	0,4	0,5	0,4	0,4	0,3	0,4	0,2	0,4	0,3	0,5	0,4	0,4	0,3	0,3	0,3	0,4	0,3	0,4	
2. Autres :																					
a) envers la Banque Nationale de Belgique	0,2	...	0,6	1,1	0,7	1,0	
b) envers les organismes publics	0,1	0,1	0,1	...	0,1	...	0,4	0,1	0,3	0,1	0,3	0,2	0,1	0,1	0,6	0,2	0,1	0,2	0,1	0,2	
c) envers les banques de dépôts :																					
— réserve monétaire	—	—	—	—	—	—	—	—	—	—	—	—	—	—	—	—	—	—	—	—	
— autres	0,9	1,3	5,8	3,0	0,6	0,7	5,8	2,3	0,7	1,5	5,6	2,9	0,6	1,4	5,3	3,3	1,6	2,1	10,1	6,6	
C. Engagements envers le secteur intérieur non monétaire :																					
1. Monnaie fiduciaire ³	6,4	6,4	6,6	6,5	6,7	6,8	6,9	6,9	6,9	6,8	6,5	6,3	6,5	6,5	6,6	6,5	6,8	6,8	7,1	7,0	
2. Monnaie scripturale :																					
a) détenue par les entreprises et particuliers ⁴	37,7	36,0	37,9	37,2	41,2	38,5	41,9	38,9	41,6	40,1	39,5	39,8	42,8	42,8	46,8	42,5	48,7	43,8	44,8	44,8	
b) détenue par les pouvoirs publics	12,2	10,8	11,8	12,4	12,0	12,0	14,9	14,0	15,4	15,8	17,4	18,4	24,0	19,6	20,8	22,7	23,2	22,0	25,6	26,9	
3. Liquidités quasi monétaires :																					
a) détenues par les entreprises et particuliers :																					
— dépôts en francs belges à plus d'un mois	—	—	—	—	—	—	—	—	—	—	—	—	—	—	—	—	—	—	—	—	
— dépôts en francs belges reçus en carnets ou livrets	—	—	—	—	—	—	—	—	—	—	—	—	—	—	—	—	—	—	—	—	
— dépôts en devises	—	—	—	—	—	—	—	—	—	—	—	—	—	—	—	—	—	—	—	—	
b) détenues par le Trésor																					
—	—	—	—	—	—	—	—	—	—	—	—	—	—	—	—	—	—	—	—	—	
4. Emprunts obligataires																					
—	—	—	—	—	—	—	—	—	—	—	—	—	—	—	—	—	—	—	—	—	
5. Autres :																					
a) envers le Fonds des Rentes	0,5	0,2	1,0	0,2	0,8	0,9	0,4	...	—	—	—	—	—	
b) envers les paraétatiques de crédit	0,3	...	0,2	0,1	0,1	
c) envers le Trésor	—	—	—	—	—	—	—	—	—	—	—	—	—	—	—	—	—	—	—	—	
D. Autres																					
...	
TOTAL DU PASSIF ...	60,9	58,1	64,9	62,1	63,1	60,2	71,4	63,7	65,9	66,3	70,9	70,0	75,6	71,6	81,0	77,5	81,7	76,6	88,4	86,0	

¹ Office des Chèques Postaux, Fonds Monétaire belge (pièces et billets), Crédit Communal de Belgique (passifs à vue et à un mois au plus), Institut de Récompte et de Garantie (uniquement les passifs envers les organismes monétaires).

² Uniquement les pièces et billets détenus par la Banque Nationale de Belgique.

³ Les chiffres sont surévalués à concurrence des pièces et billets du Trésor détenus par les organismes monétaires autres que la Banque Nationale de Belgique.

⁴ Y compris les comptes à vue des paraétatiques, sauf ceux de certains paraétatiques administratifs qui sont compris dans la rubrique C2b.

c) - Banques de dépôts — Actif — Chiffres trimestriels

(milliards de francs)

	30-6-65	30-9-65	31-12-65	31-3-66	30-6-66	30-9-66	31-12-66	31-3-67	30-6-67	30-9-67	31-12-67	31-3-68	30-6-68	30-9-68	31-12-68	31-3-69	30-6-69	30-9-69	31-12-69	31-3-70
A. Créances sur l'étranger :																				
1. Or	—	—	—	—	—	—	—	—	—	—	—	—	—	—	—	—	—	—	—	—
2. F.M.I. — Participation	—	—	—	—	—	—	—	—	—	—	—	—	—	—	—	—	—	—	—	—
— Prêts	—	—	—	—	—	—	—	—	—	—	—	—	—	—	—	—	—	—	—	—
— Droits de tirage spéciaux	—	—	—	—	—	—	—	—	—	—	—	—	—	—	—	—	—	—	—	—
3. Obligations	0,7	0,7	1,4	1,9	1,8	1,8	1,9	1,9	2,4	2,4	2,3	4,1	4,9	5,7	6,1	6,2	6,6	7,7	7,1	5,1
4. Accept. en francs belges représ. d'export.	4,3	4,2	5,2	6,3	4,6	6,0	5,6	5,4	7,6	8,2	6,4	7,5	7,7	5,7	6,4	5,8	6,6	6,7	6,5	8,8
5. Créances sur l'U.E.P.	—	—	—	—	—	—	—	—	—	—	—	—	—	—	—	—	—	—	—	—
6. Autres :																				
a) en monnaies étrangères	35,2	34,7	36,7	43,5	43,3	43,3	52,6	48,5	54,1	52,3	60,1	63,2	79,8	79,3	85,6	97,5	133,9	136,8	134,4	133,0
b) en francs belges	6,3	6,2	6,9	7,3	7,2	7,8	8,3	10,3	10,7	11,5	11,3	13,6	16,2	17,1	18,2	19,6	20,6	21,5	21,1	21,1
Total des créances sur l'étranger ...	46,5	45,8	50,2	59,0	56,9	58,9	68,4	66,1	74,8	74,4	80,1	88,4	108,6	107,8	116,3	129,1	167,7	172,7	169,1	168,0
B. Créances sur le secteur intérieur monétaire :																				
1. Pièces et billets	3,2	3,2	3,4	3,5	3,7	3,2	3,4	3,4	3,7	3,5	3,9	3,8	4,3	4,2	4,4	4,7	5,2	4,6	4,8	5,1
2. Autres :																				
a) sur la Banque Nationale de Belgique .																				
— réserve monétaire	1,4	—	—	—	—	—	—	—	—	—	—	—	—	—	—	—	—	—	—	—
— autres	0,1	0,2	1,4	1,7	0,1	0,1	1,3	2,1	0,1	0,2	2,2	2,7	0,1	0,1	0,8	1,2	0,1	0,1	1,0	1,0
b) sur les organismes publics	0,9	1,2	5,8	3,0	0,6	0,6	5,8	2,3	0,7	1,5	5,6	2,9	0,6	1,4	5,3	3,3	1,6	2,1	10,1	6,6
c) sur les banques de dépôts	6,1	6,1	5,1	5,7	5,1	5,5	6,2	5,6	6,9	7,3	7,9	10,5	10,6	11,8	12,9	14,5	18,8	19,9	20,2	18,9
C. Créances sur le secteur intérieur non monétaire :																				
1. Sur l'Etat ¹ :																				
a) à un an au plus	29,7	33,6	28,8	29,6	33,7	31,9	34,0	32,0	37,6	42,0	34,9	34,7	35,6	32,7	28,1	32,0	35,6	39,5	37,1	p 39,5
b) à plus d'un an :																				
— obligations accessibles à tout placeur	35,5	34,8	37,4	37,2	38,3	40,4	37,9	38,1	38,9	41,2	44,7	45,6	46,3	51,7	54,0	53,0	55,7	59,6	61,5	p 62,4
— autres	24,2	26,0	26,8	27,1	27,6	29,5	30,7	30,5	31,3	33,6	33,4	33,0	33,7	33,7	33,9	33,4	32,8	31,9	32,5	p 32,0
2. Sur les pouvoirs publics subordonnés et les paraétatiques administratifs :																				
a) à un an au plus	—	—	—	—	—	—	—	—	—	—	—	—	—	—	—	—	—	—	—	p 0,2
b) à plus d'un an :																				
— obligations accessibles à tout placeur	0,7	0,7	0,7	0,7	0,7	0,8	0,9	1,0	1,1	1,1	2,0	2,3	3,7	3,7	3,7	3,7	3,7	3,7	4,7	p 8,1
— autres	1,0	1,0	1,0	1,0	1,0	1,0	1,1	1,6	2,1	2,5	2,6	2,5	2,9	2,8	2,6	2,7	2,8	2,8	2,9	p 2,9
3. Sur les entreprises, les particuliers et les paraétatiques d'exploitation :																				
a) acceptations bancaires	5,7	9,5	5,5	7,5	7,3	7,0	7,3	7,1	5,9	6,9	6,9	7,4	6,6	5,0	4,2	3,6	3,8	3,9	3,9	5,8
b) effets commerciaux	43,1	42,0	45,6	45,5	47,3	48,4	55,5	56,5	58,3	60,9	64,6	67,5	68,9	68,6	67,1	70,4	74,0	74,9	81,0	83,2
c) avances	50,4	52,7	54,8	57,5	59,6	64,8	63,3	69,4	73,3	74,5	77,7	80,8	86,3	90,7	98,0	102,8	105,3	100,1	99,4	102,5
d) obligations :																				
— accessibles à tout placeur	2,1	2,0	1,8	1,8	1,5	1,5	1,5	2,0	2,3	2,8	2,9	2,8	3,5	3,3	4,3	4,1	4,1	4,4	4,4	p 4,5
— autres	2,0	2,0	1,9	1,7	1,8	2,1	2,3	2,5	2,5	3,0	4,0	4,1	3,7	4,2	4,6	4,6	5,1	5,3	5,8	p 6,1
4. Sur le Fonds des Rentes : à un an au plus	7,6	5,7	4,7	6,4	5,9	4,4	4,3	4,7	6,4	6,8	4,2	4,6	5,4	6,3	6,8	—	—	—	—	—
5. Sur les paraétatiques de crédit :																				
a) à un an au plus	0,1	0,2	0,2	0,5	0,7	1,0	1,0	1,0	0,9	1,0	3,3	1,8	1,9	2,1	1,6	2,2	1,7	2,2	p 2,1
b) à plus d'un an :																				
— obligations accessibles à tout placeur	10,9	10,9	11,4	11,3	11,7	12,4	13,2	12,9	13,4	14,1	14,1	15,6	16,1	16,6	17,0	16,9	18,1	19,0	20,2	p 22,3
— autres	0,7	0,8	0,9	1,2	1,4	1,4	1,4	1,6	2,1	2,1	2,0	1,9	2,2	2,2	2,2	2,0	1,9	4,5	4,2	p 4,3
D. Autres	40,9	40,9	43,3	41,9	45,3	46,0	49,0	47,1	54,1	48,6	50,1	52,4	56,9	55,1	59,6	67,0	78,4	70,9	68,2	p 68,5
TOTAL DE L'ACTIF ...	312,7	319,2	330,7	343,5	350,0	360,6	388,5	387,5	416,5	427,9	444,8	466,8	497,8	503,8	527,9	550,6	616,9	621,6	633,2	644,0

¹ Y compris le Fonds des Routes [cf. l'article « Chapitre IX, Balance des Paiements et XIII, Organismes monétaires » de la partie statistique inséré dans le Bulletin d'Information et de Documentation (B.N.B.) : XLIII^e année, vol. II, no 3, septembre 1968].

c) - Banques de dépôts — Passif — Chiffres trimestriels

(milliards de francs)

	30-6-65	30-9-65	30-12-65	31-3-66	30-6-66	30-9-66	31-12-66	31-3-67	30-6-67	30-9-67	31-12-67	31-3-68	30-6-68	30-9-68	31-12-68	31-3-69	30-6-69	30-9-69	31-12-69	31-3-70	
<i>A. Engagements envers l'étranger</i>																					
1. Envers le F.M.I.	—	—	—	—	—	—	—	—	—	—	—	—	—	—	—	—	—	—	—	—	—
2. Envers l'U.E.P.	—	—	—	—	—	—	—	—	—	—	—	—	—	—	—	—	—	—	—	—	—
3. Autres :																					
a) en monnaies étrangères	51,1	53,1	55,3	62,6	62,3	67,1	78,3	73,2	84,1	85,3	89,3	94,8	110,1	110,7	113,9	123,4	163,4	169,8	169,6	164,3	
b) en francs belges ¹	21,0	20,3	20,6	20,7	22,3	22,8	24,3	25,0	26,3	28,7	29,8	31,9	36,2	35,9	38,7	39,0	37,3	31,8	34,7	37,8	
Total des engagements envers l'étranger ...	72,1	73,4	75,9	83,3	84,6	89,9	102,6	98,2	110,4	114,0	119,1	126,7	146,3	146,6	152,6	162,4	200,7	201,6	204,3	202,1	
<i>B. Engagements envers le secteur intérieur monétaire :</i>																					
1. Pièces et billets	—	—	—	—	—	—	—	—	—	—	—	—	—	—	—	—	—	—	—	—	—
2. Autres :																					
a) envers la Banque Nationale de Belgique	0,5	...	0,4	0,5	0,3	0,7	0,2	
b) envers les organismes publics	0,1	0,2	...	0,3	...	0,5	0,1	0,1	
c) envers les banques de dépôts :	6,0	6,1	5,1	5,7	5,1	5,5	6,2	5,6	6,9	7,3	7,9	10,5	10,7	11,8	12,9	14,5	18,8	19,9	20,1	18,9	
<i>C. Engagements envers le secteur intérieur non monétaire :</i>																					
1. Monnaie fiduciaire	—	—	—	—	—	—	—	—	—	—	—	—	—	—	—	—	—	—	—	—	—
2. Monnaie scripturale :																					
a) détenue par les entreprises et particuliers	90,4	90,1	95,1	94,6	98,2	94,8	103,6	99,8	107,3	107,8	113,1	114,8	118,1	116,2	122,8	124,4	130,9	122,8	130,3	137,6	
b) détenue par les pouvoirs publics	—	—	—	—	—	—	—	—	—	—	—	—	—	—	—	—	—	—	—	—	—
3. Liquidités quasi monétaires :																					
a) détenues par les entreprises et particuliers :																					
— dépôts en francs belges à plus d'un mois	34,3	36,3	37,4	40,2	38,2	42,4	42,4	47,4	46,8	50,5	50,4	54,8	54,8	56,8	56,3	62,1	62,3	69,1	77,7	83,9	
— dépôts en francs belges reçus en carnets ou livrets	36,9	38,5	40,0	42,2	42,9	44,1	46,6	50,2	52,1	55,2	57,4	61,1	63,5	66,5	69,4	72,9	73,2	73,2	71,6	71,2	
— dépôts en devises	5,1	3,9	4,4	4,2	4,9	5,1	5,7	6,0	7,5	6,9	8,4	7,5	7,8	9,1	8,8	9,7	12,6	15,3	14,7	13,2	
b) détenues par le Trésor	—	—	—	—	—	—	—	—	—	—	—	—	—	—	—	—	—	—	—	—	—
4. Emprunts obligataires	11,3	11,3	11,4	11,5	11,5	11,7	12,0	12,4	12,6	13,1	13,5	14,7	15,3	15,9	16,5	17,3	18,9	20,3	21,0	22,4	
5. Autres :																					
a) envers le Fonds des Rentes	0,6	1,4	0,1	1,0	...	—	—	—	—	—	
b) envers les paraétatiques de crédit	0,1	0,1	0,2	0,4	0,1	0,2	...	0,3	0,3	0,4	0,1	0,4	0,6	0,4	0,5	0,7	0,5	0,2	0,3	1,4	
c) envers le Trésor	—	—	—	—	—	—	—	—	—	—	—	—	—	—	—	—	—	—	—	—	—
<i>D. Autres</i>	56,5	58,9	61,2	60,9	64,5	66,4	69,4	67,6	72,6	71,3	74,7	76,3	80,3	79,5	87,1	86,2	98,2	99,0	93,2	93,3	
TOTAL DU PASSIF ...	312,7	319,2	330,7	343,5	350,0	360,6	388,5	387,5	416,5	427,9	444,8	466,8	497,8	503,8	527,9	550,6	616,9	621,6	633,2	644,0	

¹ Y compris les engagements en francs belges envers les organismes internationaux établis en U.E.B.L.

d) - Ensemble des organismes monétaires — Actif — Chiffres trimestriels

(milliards de francs)

	30-6-65	30-9-65	31-12-65	31-3-66	30-6-66	30-9-66	31-12-66	31-3-67	30-6-67	30-9-67	31-12-67	31-3-68	30-6-68	30-9-68	31-12-68	31-3-69	30-6-69	30-9-69	31-12-69	31-3-70		
A. Créances sur l'étranger :																						
1. Or	78,1 ⁵	77,7	77,9	77,8	77,8	76,3	76,2	76,2	76,0	75,7	74,0	70,9	75,6	76,2	76,2	76,1	76,1	76,0	76,0	76,0	76,0	
2. F.M.I. — Participation	10,0	12,2	12,2	12,9	14,0	15,2	15,2	15,2	15,2	15,3	14,7	16,2	18,1	18,1	10,3	7,3	6,1	3,5	7,8	10,0		
— Prêts ¹	3,4	3,4	3,4	3,4	3,4	3,4	3,4	3,4	1,9	1,9	1,9	1,9	5,9	5,5	5,0	4,0	3,5	4,0	
— Droits de tirage spéciaux	—	—	—	—	—	—	—	—	—	—	—	—	—	—	—	—	—	—	—	—	—	
3. Obligations	0,8	0,8	1,5	2,0	1,9	1,9	2,0	2,0	2,5	2,5	2,4	4,2	5,0	5,7	6,1	6,2	6,6	7,7	7,1	5,1		
4. Accept. en francs belges représ. d'export.	10,6	7,4	12,0	11,6	11,9	12,1	13,3	12,3	14,4	12,0	14,7	13,3	16,4	15,7	20,7	20,2	23,8	22,4	18,2	15,3		
5. Créances sur l'U.E.P. ²	—	—	—	—	—	—	—	—	—	—	—	—	—	—	—	—	—	—	
6. Autres :																						
a) en monnaies étrangères	57,1	57,9	58,6	63,5	63,0	63,3	74,0	69,8	84,0	87,2	96,2	99,8	104,0	97,5	103,7	115,4	158,9	166,1	170,0	169,5		
b) en francs belges	7,8	7,7	8,4	8,8	8,7	9,3	9,8	12,0	10,7	11,6	14,3	16,7	19,4	20,2	18,5	19,8	21,0	21,6	21,1	21,2		
Total des créances sur l'étranger ...	167,8	167,1	174,0	180,0	180,7	181,5	193,9	190,9	204,7	206,2	218,2	223,0	244,4	238,9	240,5	249,0	296,0	297,3	300,2	301,1	(6)	
B. Créances sur le secteur intérieur monétaire :																						
1. Pièces et billets	3,8	3,8	3,9	4,1	4,2	3,7	3,8	3,9	4,0	4,0	4,3	4,4	4,8	4,7	4,7	5,1	5,6	5,0	5,2	5,6		
2. Autres :																						
a) sur la Banque Nationale de Belgique .																						
— réserve monétaire	1,4	—	—	—	—	—	—	—	—	—	—	—	—	—	—	—	—	—	—	—	—	
— autres	0,1	0,2	1,4	1,7	0,1	0,1	1,3	2,1	0,1	0,2	2,2	2,7	0,1	0,1	0,8	1,2	0,1	0,1	1,0	1,0		
b) sur les organismes publics	1,0	1,3	5,9	3,2	0,7	1,3	6,2	2,4	1,0	1,6	5,9	3,1	0,8	1,5	5,9	4,6	2,4	3,3	10,3	6,8		
c) sur les banques de dépôts	6,1	6,1	5,1	6,2	5,1	6,0	6,2	5,6	6,9	7,3	8,1	10,5	10,9	11,8	13,9	14,9	19,6	20,1	20,2	18,9		
C. Créances sur le secteur intérieur non monétaire :																						
1. Sur l'Etat ³ :																						
a) à un an au plus	83,9	86,5	84,9	83,9	88,3	82,5	92,1	88,6	94,4	96,2	86,4	90,3	102,3	98,4	100,8	106,8	111,5	108,1	114,7	119,2	(7)	
b) à plus d'un an :																						
— obligations accessibles à tout placeur	43,4	42,5	46,2	46,4	47,5	49,5	47,1	47,3	48,3	50,5	54,0	54,9	55,3	60,6	62,9	62,1	64,8	68,6	70,7	71,8	(7)	
— autres	58,2	60,0	60,8	61,1	61,6	63,5	64,7	64,5	65,3	67,6	67,4	67,0	67,7	67,7	67,9	67,4	66,8	65,9	66,5	66,0	(7)	
2. Sur les pouvoirs publics subordonnés et les paraétatiques administratifs :																						
a) à un an au plus	5,7	5,0	6,5	6,2	7,3	8,3	9,6	5,4	7,3	7,3	8,0	7,6	5,5	6,1	10,0	7,0	10,2	11,5	11,4	8,6	(8)	
b) à plus d'un an :																						
— obligations accessibles à tout placeur	1,0	1,1	1,1	1,1	1,1	1,2	1,3	1,5	1,6	1,6	2,5	2,8	4,2	4,2	4,2	4,3	4,3	4,3	5,3	8,7	(8)	
— autres	1,0	1,0	1,0	1,0	1,0	1,0	1,1	1,6	2,1	2,5	2,5	2,5	2,9	2,8	2,6	2,7	2,8	2,8	2,9	2,9	(8)	
3. Sur les entreprises, les particuliers et les paraétatiques d'exploitation :																						
a) acceptations bancaires	6,4	9,7	8,7	8,1	9,1	8,8	11,7	8,0	6,3	7,3	8,5	7,7	7,7	5,5	6,1	6,4	7,5	8,3	7,3	7,6	(9)	
b) effets commerciaux	45,5	44,4	49,0	48,3	50,4	51,6	59,9	59,0	60,8	63,8	70,8	70,7	72,0	71,7	78,4	80,2	85,3	87,4	89,2	87,5	(9)	
c) avances	50,4	52,7	54,8	57,5	59,6	64,8	63,3	69,4	73,3	74,5	77,7	80,8	86,3	90,8	98,1	102,8	105,5	100,1	99,4	102,5	(9)	
d) obligations :																						
— accessibles à tout placeur	2,1	2,0	1,8	1,8	1,6	1,5	1,5	2,0	2,4	2,8	2,9	2,9	3,7	3,5	4,5	4,3	4,4	4,7	4,7	4,8	(14)	
— autres	2,5	2,5	2,4	2,4	2,6	3,0	2,6	3,3	3,2	3,6	4,5	4,4	3,9	4,3	4,6	4,6	5,1	5,3	5,8	6,1	(14)	
4. Sur le Fonds des Rentes : à un an au plus ⁴	7,6	5,7	4,7	7,2	8,8	5,1	4,6	5,0	8,6	6,8	4,3	4,6	8,9	9,2	6,8	—	—	—	—	—	(11)	
5. Sur les paraétatiques de crédit :																						
a) à un an au plus	0,5	0,4	0,4	0,4	0,5	1,5	1,0	1,0	2,4	2,9	1,3	3,3	1,8	1,9	2,1	2,1	2,9	2,7	2,3	2,1	(12)	
b) à plus d'un an :																						
— obligations accessibles à tout placeur	10,9	10,9	11,4	11,3	11,7	12,4	13,2	12,9	13,4	14,1	14,1	15,6	16,2	16,7	17,1	17,0	18,2	19,1	20,3	22,5	(12)	
— autres	0,8	0,9	1,0	1,3	1,5	1,5	1,5	1,7	2,2	2,2	2,1	2,0	2,3	2,3	2,3	2,1	2,0	4,6	4,3	4,4	(12)	
D. Autres	84,5	81,0	82,4	81,2	82,4	85,0	92,3	87,3	109,1	107,1	107,9	108,3	104,7	107,3	101,4	109,5	135,5	135,6	129,6	130,1	(14)	
TOTAL DE L'ACTIF ...	584,6	584,8	607,4	614,4	625,8	633,8	678,9	663,4	717,4	730,1	753,6	769,1	806,4	810,0	835,6	854,1	950,5	954,8	971,3	978,2		

Colonne du tableau XIII « Bilans intégrés des organismes monétaires » dans laquelle la rubrique est comprise

1 Bons spéciaux du Trésor belge (loi du 4-1-1963. Convention du 1-2-1968).
 2 Créances bilatérales sur les pays débiteurs lors de la liquidation de l'U.E.P.
 3 Y compris le Fonds des Routes [cf. l'article « Chapitre IX, Balance des paiements et XIII, Organismes monétaires » de la partie statistique inséré dans le Bulletin d'Information et de Documentation (B.N.B.) : XLIIIe année, vol. II, no 3, septembre 1968].
 4 Aux dates pour lesquelles le Fonds des Rentes n'a pas publié de chiffres, les créances sur le Fonds des Rentes sont comprises sous la Rubrique D. « Autres ».
 5 Y compris 1 milliard d'or en compte auprès d'un correspondant étranger.

d) - Ensemble des organismes monétaires — Passif — Chiffres trimestriels

(milliards de francs)

	30-6-65	30-9-65	30-12-65	31-3-66	30-6-66	30-9-66	31-12-66	31-3-67	30-6-67	30-9-67	31-12-67	31-3-68	30-6-68	30-9-68	31-12-68	31-3-69	30-6-69	30-9-69	31-12-69	31-3-70		
A. Engagements envers l'étranger :																						
1. Envers le F.M.I.	0,2	0,2	0,2	0,2	0,2	0,2	0,2	0,2	0,2	0,2	0,2	0,2	0,2	0,2	0,2	0,2	0,2	0,2	0,2	0,2	0,2	
2. Envers l'U.E.P.	—	—	—	—	—	—	—	—	—	—	—	—	—	—	—	—	—	—	—	—	—	
3. Autres :																						
a) en monnaies étrangères	51,1	53,1	55,3	62,6	62,9	67,7	78,3	73,2	84,5	85,7	89,3	94,8	110,1	110,7	113,9	123,4	163,4	169,8	169,6	164,3		
b) en francs belges ¹	24,2	23,5	23,6	23,5	24,3	24,0	26,2	26,7	27,1	29,4	31,6	33,5	37,0	37,8	40,3	41,8	43,9	42,0	35,8	38,7		
Total des engagements envers l'étranger ...	75,5	76,8	79,1	86,3	87,4	91,9	104,7	100,1	111,8	115,3	121,1	128,5	147,3	148,7	154,4	165,4	207,5	212,0	205,6	203,2		
B. Engagements envers le secteur intérieur monétaire :																						
1. Pièces et billets ²	3,8	3,8	3,9	4,1	4,2	3,7	3,8	3,9	4,0	4,0	4,3	4,4	4,8	4,7	4,7	5,1	5,6	5,0	5,2	5,6		
2. Autres :																						
a) envers la Banque Nationale de Belgique	0,7	...	1,0	0,5	1,4	1,4	1,2		
b) envers les organismes publics	0,1	0,1	0,1	...	0,1	0,1	0,4	0,1	0,3	0,1	0,5	0,2	0,4	0,1	1,1	0,3	0,2	0,2	0,1	0,2		
c) envers les banques de dépôts :																						
— réserve monétaire	1,4	—	—	—	—	—	—	—	—	—	—	—	—	—	—	—	—	—	—	—		
— autres	7,0	7,5	12,3	10,4	5,8	6,3	13,3	10,0	7,7	9,0	15,7	16,1	11,4	13,3	19,0	19,0	20,5	22,1	31,2	26,5		
C. Engagements envers le secteur intérieur non monétaire :																						
1. Monnaie fiduciaire ³	168,9	169,1	173,4	169,9	177,7	176,8	178,7	173,4	182,9	179,2	180,1	176,6	187,4	182,7	185,4	182,1	190,4	184,6	185,2	180,3	(1)	
2. Monnaie scripturale :																						
a) détenue par les entreprises et particuliers ⁴	128,4	126,5	133,4	132,2	139,7	133,6	146,0	139,0	149,2	148,2	153,0	155,0	161,3	159,4	170,4	167,4	180,2	167,2	175,5	182,9	(1)	
b) détenue par les pouvoirs publics	12,2	10,8	11,8	12,4	12,0	12,0	14,9	14,0	15,4	15,8	17,4	18,4	24,0	19,6	20,8	22,7	23,2	22,0	25,6	26,9	(1)	
3. Liquidités quasi monétaires :																						
a) détenues par les entreprises et particuliers :																						
— dépôts en francs belges à plus d'un mois	34,3	36,3	37,4	40,2	38,2	42,4	42,4	47,4	46,8	50,5	50,4	54,8	54,8	56,8	56,3	62,1	62,3	69,1	77,7	83,9	(2)	
— dépôts en francs belges reçus en carnets ou livrets	36,9	38,5	40,0	42,2	42,9	44,1	46,6	50,2	52,1	55,2	57,4	61,1	63,5	66,5	69,4	72,9	73,2	73,2	71,6	71,2	(2)	
— dépôts en devises	5,1	3,9	4,4	4,2	4,9	5,1	5,7	6,0	7,5	6,9	8,4	7,5	7,8	9,1	8,8	9,7	12,6	15,3	14,7	13,2	(3)	
b) détenues par le Trésor	(4)
4. Emprunts obligataires	11,3	11,3	11,4	11,5	11,5	11,7	12,0	12,4	12,6	13,1	13,5	14,7	15,3	15,9	16,5	17,3	18,9	20,3	21,0	22,4	(13)	
5. Autres :																						
a) envers le Fonds des Rentes ⁵	0,5	1,5	0,1	3,0	0,2	0,8	1,0	1,4	...	—	—	—	—	—	(11)	
b) envers les paraétatiques de crédit	0,1	0,4	0,2	0,6	0,2	0,2	...	0,3	0,3	0,4	0,1	0,4	0,6	0,4	0,5	0,8	0,5	0,2	0,3	1,4	(12)	
c) envers le Trésor	—	—	—	—	—	—	—	—	—	—	—	—	—	—	—	—	—	—	—	—	—	(7)
D. Autres	99,1	98,3	99,9	99,7	101,2	104,9	110,4	106,6	126,8	129,4	131,5	130,6	126,8	131,4	127,8	127,9	154,0	162,4	157,6	160,5	(14)	
TOTAL DU PASSIF ...	584,6	584,8	607,4	614,4	625,8	633,8	678,9	663,4	717,4	730,1	753,6	769,1	806,4	810,0	835,6	854,1	950,5	954,8	971,3	978,2		

Colonne du tableau XIII-1 « Bilans intégrés des organismes monétaires » dans laquelle la rubrique est comprise (6)

1 Pour la Banque Nationale, y compris les engagements en francs belges envers les organismes internationaux autres que le F.M.I. et l'U.E.P.; pour les autres organismes monétaires, y compris les engagements en francs belges envers les organismes internationaux établis en U.E.B.L. depuis qu'ils ont pu être extraits des engagements envers le secteur intérieur non monétaire, c'est-à-dire depuis juin 1958.

2 B.N.B. : y compris les pièces et billets du Trésor détenus par les organismes monétaires autres que la Banque Nationale de Belgique. Organismes publics monétaires : uniquement les pièces et billets du Trésor détenus par la Banque Nationale de Belgique.

3 Les chiffres de cette rubrique sont sous-évalués pour la Banque Nationale de Belgique et surévalués pour les organismes publics à concurrence des pièces et billets du Trésor détenus par les organismes monétaires autres que la Banque Nationale de Belgique.

4 B.N.B. : y compris les comptes à vue des paraétatiques, sauf celui du Fonds des Rentes qui est compris dans la rubrique C5a ou D. « Autres ». Organismes publics monétaires : y compris les comptes à vue des paraétatiques, sauf ceux de certains paraétatiques administratifs qui sont compris dans la rubrique C2b.

5 Aux dates pour lesquelles le Fonds des Rentes n'a pas publié de chiffres, les engagements envers le Fonds des Rentes sont compris sous la rubrique D. « Autres ».

XIII - 3. — STOCK MONÉTAIRE ET LIQUIDITES QUASI MONÉTAIRES

(variations en milliards de francs)

A.- VARIATIONS DU STOCK ET DES LIQUIDITES

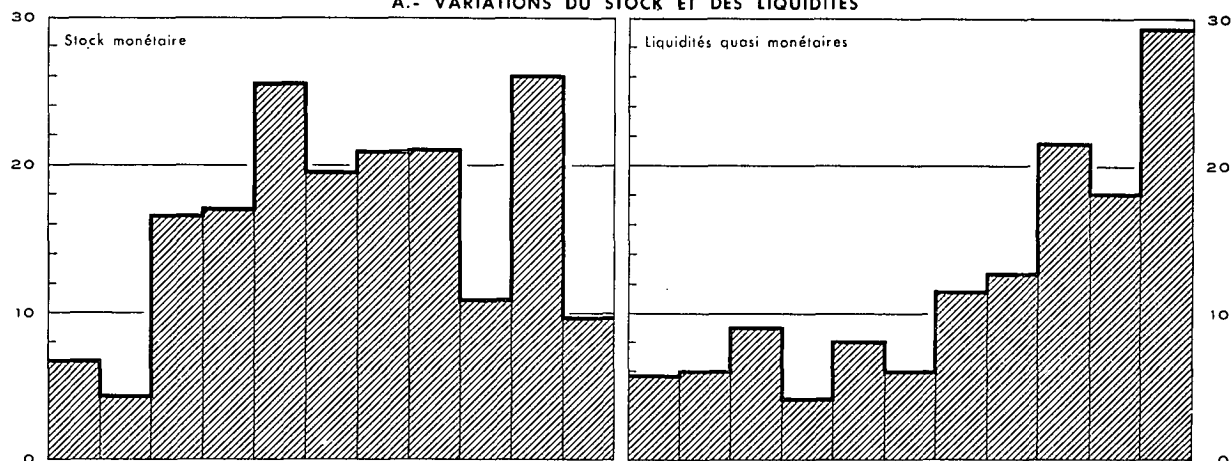

B.- ORIGINES DES VARIATIONS

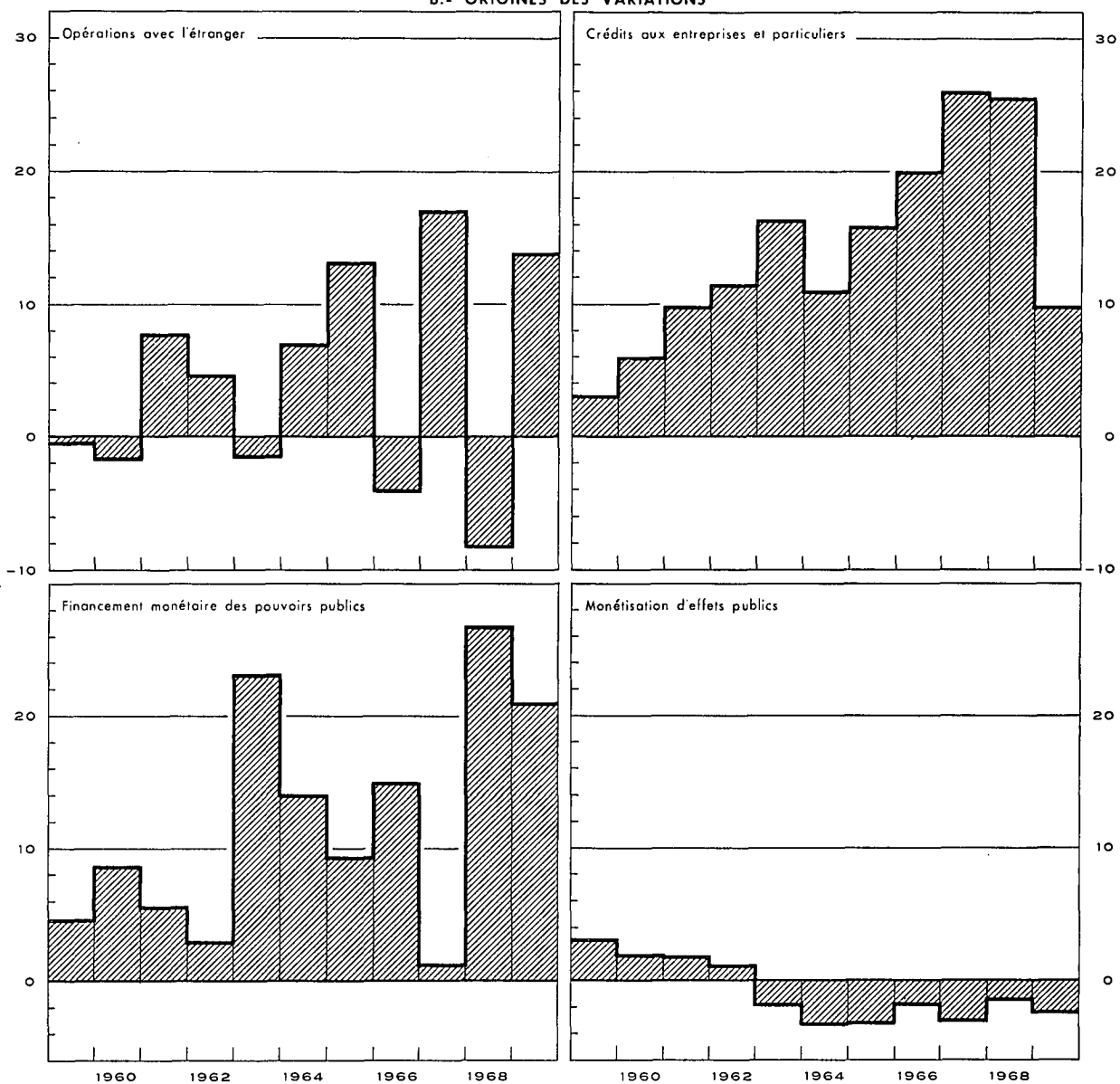

XIII - 3. — ORIGINES DES VARIATIONS DU STOCK MONETAIRE

(milliards de francs)

Périodes	Stock monétaire	Liquidités quasi monétaires	Total du stock monétaire et des liquidités quasi monétaires	Opérations avec l'étranger (solde courant + opérations en capital des entreprises et particuliers)	Crédits aux entreprises et particuliers 1	Refinancement en dehors des organismes monétaires (augmentation : -) 2		Financement monétaire des pouvoirs publics		Monétisation d'effets publics		Crédits à des intermédiaires financiers non monétaires	Emprunts obligataires des banques de dépôts	Divers
						de créances commerciales sur l'étranger	de crédits aux entreprises et particuliers	Etat 3	Autres pouvoirs publics 4	achats sur le marché par les organismes monétaires	par l'intermédiaire du Fonds des Rentes			
						(6)	(7)	(8)	(9)	(10)	(11)			
1965 1 ^{er} trimestre	- 4,5	+ 4,8	+ 0,3	+ 4,7	+ 0,3	- 2,3	...	- 3,9	+ 1,0	+ 0,5	...	- 0,1	...	+ 0,1
2 ^e trimestre	+16,5	+ 1,2	+ 17,7	+ 3,9	+ 4,6	+ 1,9	- 0,7	+ 5,1	+ 1,1	- 0,4	- 0,4	+ 0,6	+ 0,1	+ 1,9
3 ^e trimestre	- 3,1	+ 2,5	- 0,6	+ 0,9	+ 3,1	- 2,2	+ 1,4	+ 2,2	- 1,2	- 0,9	- 1,4	- 0,1	...	- 2,4
4 ^e trimestre	+12,2	+ 3,1	+ 15,3	+ 3,7	+ 7,9	+ 1,4	- 2,3	+ 3,6	+ 1,5	- 0,3	- 0,2	+ 0,9	- 0,1	- 0,8
Total ...	+21,1	+11,6	+ 32,7	+13,2	+ 15,9	- 1,2	- 1,6	+ 7,0	+ 2,4	- 1,1	- 2,0	+ 1,3	...	- 1,2
1966 1 ^{er} trimestre	- 4,0	+ 4,8	+ 0,8	- 0,3	+ 2,3	+ 0,3	- 0,8	+ 2,1	- 0,4	- 1,0	- 0,3	- 0,1	- 0,1	- 0,9
2 ^e trimestre	+14,8	- 0,6	+ 14,2	...	+ 4,0	+ 0,6	+ 1,0	+ 7,5	+ 1,2	- 0,5	...	+ 0,7	...	- 0,3
3 ^e trimestre	- 6,9	+ 5,5	- 1,4	- 2,8	+ 4,7	+ 0,6	+ 1,5	- 7,9	+ 0,9	+ 0,5	+ 0,4	+ 1,7	- 0,2	- 0,8
4 ^e trimestre	+17,3	+ 3,1	+ 20,4	- 0,9	+ 9,0	- 0,4	+ 0,7	+ 10,1	+ 1,5	- 0,1	- 0,7	+ 0,1	- 0,3	+ 1,4
Total ...	+21,2	+12,8	+ 34,0	- 4,0	+ 20,0	+ 1,1	+ 2,4	+ 11,8	+ 3,2	- 1,1	- 0,6	+ 2,4	- 0,6	- 0,6
1967 1 ^{er} trimestre	-13,1	+ 9,0	- 4,1	+ 4,9	+ 4,8	- 0,3	- 3,4	- 2,7	- 3,9	- 1,1	- 1,7	- 0,3	- 0,4	...
2 ^e trimestre	+21,1	+ 2,7	+ 23,8	+ 5,5	+ 6,6	- 0,9	- 2,4	+ 9,6	+ 2,2	- 0,3	+ 0,8	+ 1,0	- 0,3	+ 2,0
3 ^e trimestre	- 4,3	+ 6,2	+ 1,9	+ 2,8	+ 2,9	- 2,4	+ 2,2	- 0,6	+ 0,3	- 0,5	+ 0,4	+ 0,6	- 0,4	- 3,4
4 ^e trimestre	+ 7,3	+ 3,7	+ 11,0	+ 3,9	+ 11,7	+ 0,9	- 0,3	- 4,9	+ 1,3	- 0,1	- 0,4	+ 0,2	- 0,5	- 0,8
Total ...	+11,0	+21,6	+ 32,6	+17,1	+ 26,0	- 2,7	- 3,9	+ 1,4	- 0,1	- 2,0	- 0,9	+ 1,5	- 1,6	- 2,2
1968 1 ^{er} trimestre	- 0,5	+ 7,1	+ 6,6	- 0,7	+ 4,6	- 1,9	- 2,2	+ 4,4	- 0,4	- 0,8	...	+ 3,3	- 1,2	+ 1,5
2 ^e trimestre	+22,7	+ 2,8	+ 25,5	+ 2,8	+ 6,1	+ 1,3	+ 0,5	+ 18,0	- 0,5	+ 0,3	- 1,1	- 0,6	- 0,6	- 0,7
3 ^e trimestre	-10,9	+ 6,2	- 4,7	- 6,0	+ 1,2	+ 0,4	+ 0,9	- 3,1	+ 0,3	- 1,1	+ 2,1	+ 1,3	- 0,5	- 0,2
4 ^e trimestre	+14,8	+ 2,1	+ 16,9	- 4,2	+ 13,7	+ 1,0	+ 0,8	+ 4,4	+ 3,7	- 0,5	- 0,3	...	- 0,7	- 1,0
Total ...	+26,1	+18,2	+ 44,3	- 8,1	+ 25,6	+ 0,8	...	+ 23,7	+ 3,1	- 2,1	+ 0,7	+ 4,0	- 3,0	- 0,4
1969 1 ^{er} trimestre	- 4,4	+10,2	+ 5,8	- 0,7	+ 7,7	- 1,0	- 0,9	+ 6,5	- 2,8	- 1,8	- 1,8	- 0,6	- 0,7	+ 1,9
2 ^e trimestre	+21,7	+ 3,4	+ 25,1	+ 4,3	+ 6,9	- 0,4	+ 2,1	+ 13,0	+ 3,3	+ 0,3	+ 1,3	+ 1,9	- 1,7	- 5,9
3 ^e trimestre	-19,9	+ 9,4	- 10,5	- 2,9	- 4,2	+ 0,9	+ 1,6	- 4,8	+ 1,3	- 0,7	+ 0,9	+ 3,6	- 1,3	- 4,9
4 ^e trimestre	+12,4	+ 6,4	+ 18,8	+ 13,0	- 0,5	- 2,3	+ 0,7	+ 5,1	+ 0,9	+ 0,1	- 1,1	...	- 0,7	+ 3,6
Total ...	+ 9,8	+29,4	+ 39,2	+13,7	+ 9,9	- 2,8	+ 3,5	+ 19,8	+ 2,7	- 2,1	- 0,7	+ 4,9	- 4,4	- 5,3
1970 1 ^{er} trimestre	+ 3,8	+ 4,3	+ 8,1	p+ 1,4	+ 3,2	- 1,3	- 1,6	p+ 5,0	p+ 0,7	p ...	- 1,2	p+ 0,6	- 1,4	p+ 2,7

N. B. — Pour le détail du « Stock monétaire », voir le tableau 4 du chapitre XIII.

— Pour le détail des « Opérations avec l'étranger », voir le tableau 5 du chapitre XIII.

— Pour la méthode d'élaboration, voir note sub tableau 1 du chapitre XIII.

1 Variation de l'encours utilisé des crédits d'escompte, d'avances et d'acceptations (à l'exclusion des effets qui servent à la mobilisation de créances commerciales sur l'étranger) accordés à leur origine par les organismes monétaires. — 2 Il s'agit d'un refinancement net : crédits accordés à leur origine par les organismes monétaires et refinancés par eux auprès d'organismes non monétaires moins crédits accordés à leur origine par ces derniers et refinancés par eux auprès des organismes monétaires. — 3 Y compris le Fonds des Routes [cf. l'article « Chapitre IX, Balance des paiements et XIII, Organismes monétaires de la partie statistique » inséré dans le Bulletin d'Information et de Documentation (B.N.B.) : XLIIIe année, vol. II, no 3, septembre 1968]. — 4 Y compris les fonds de pension.

XIII - 4. — STOCK MONETAIRE

(milliards de francs)

Fin de période	Monnaie fiduciaire			Monnaie scripturale					Total du stock monétaire	Pourcentage de monnaie fiduciaire	
	Billets et monnaies du Trésor ²	Billets de la B.N.B.	Stock de monnaie fiduciaire ³	détenue par le Trésor et les pouvoirs publics subordonnés ⁴	détenue par les entreprises et particuliers ¹						Stock de monnaie scripturale
					comptes courants à la B.N.B. ³	avoirs en C.C.P. ³	dépôts à vue et à 1 mois au plus dans les banques et établissements para-étatiques ⁵	Total			
(1)	(2)	(3)	(4)	(5)	(6)	(7)	(8)	(10) = (3) + (9)	(11) = (8) : (10)		
1957 Juin	4,6	111,2	113,9	7,9	0,4	23,0	56,7	80,1	88,0	201,9	56,4
Décembre	4,7	112,7	115,5	6,4	0,9	22,0	53,2	76,1	82,5	198,0	58,3
1958 Juin	4,8	115,3	118,1	7,6	0,4	23,2	56,8	80,4	88,0	206,1	57,3
Décembre	4,8	117,4	120,3	7,2	0,5	24,0	57,5 ⁴	82,0	89,2	209,5	57,4
1959 Juin	4,9	117,5	120,3	7,8	0,4	24,9	60,6	85,9	93,7	214,0	56,2
Décembre	4,9	118,3	121,3	7,6	0,5	25,8	61,1	87,4	95,0	216,3	56,1
1960 Juin	5,0	119,3	122,1	8,2	0,4	25,7	63,5	89,6	97,8	219,9	55,5
Décembre	5,2	124,1	126,8	7,8 ⁶	0,7	26,9	58,7 ⁵	86,3	93,6	220,4	57,5
1961 Juin	5,3	124,8	127,9	8,5	0,4	27,3	62,7 ⁵	90,4	98,9	226,8	56,4
Décembre	5,5	129,1	132,2	10,0	0,6	27,9	66,7	95,2	105,2	237,4	55,7
1962 Juin	5,6	132,1	135,3	10,4	0,4	29,1	69,8	99,3	109,7	245,0	55,2
Décembre	5,8	138,5	141,7	10,6	0,5	30,4	71,3	102,2	112,8	254,5	55,7
1963 Juin	5,9	146,2	149,6	12,8	0,4	32,2	78,2	110,8	123,6	273,2	54,8
<i>Nouvelle série 7</i>											
Juin	5,9	146,2	149,6	12,8	0,4	32,2	76,0	108,6	121,4	271,0	55,2
Décembre	6,1	150,5	153,7	12,1	0,5	32,9	78,6	112,0	124,1	277,8	55,3
1964 Juin	6,1	153,9	157,1	12,4	0,3	35,8	80,0	116,1	128,5	285,6	55,0
Décembre	6,4	160,3	163,7	10,8	0,6	35,9	86,4	122,9	133,7	297,4	55,0
1965 Juin	6,4	165,8	168,9	12,2	0,4	37,5	90,5	128,4	140,6	309,5	54,6
Décembre	6,6	170,3	173,4	11,8	0,4	37,6	95,4	133,4	145,2	318,6	54,4
1966 Juin	6,7	174,8	177,7	12,0	0,2	41,0	98,4	139,6	151,6	329,3	54,0
Décembre	6,9	175,3	178,7	14,9	0,5	41,5	104,1	146,1	161,0	339,7	52,6
1967 Juin	6,9	179,7	182,8	15,4	0,3	41,1	107,9	149,3	164,7	347,5	52,6
Décembre	6,5	177,5	180,1	17,4	0,5	39,0	113,5	153,0	170,4	350,5	51,4
1968 Juin	6,5	185,3	187,4	24,0	0,4	42,4	118,5	161,3	185,3	372,7	50,3
Décembre	6,6	183,2	185,4	20,8	0,8	46,2	123,3	170,3	191,1	376,5	49,2
1969 Avril	6,6	183,2	185,2	20,9	0,3	48,9	122,6	171,8	192,7	377,9	49,0
Mai	6,7	186,3	188,4	22,4	0,5	44,5	125,7	170,7	193,1	381,5	49,4
Juin	6,8	188,9	190,4	23,2	0,6	48,0	131,6	180,2	203,4	393,8	48,3
Juillet	6,9	188,1	189,9	19,6	0,4	47,0	122,3	169,7	189,3	379,2	50,1
Août	6,8	184,9	187,3	21,4	0,6	43,4	123,8	167,8	189,2	376,5	49,7
Septembre	6,8	182,5	184,7	22,0	0,6	43,0	123,6	167,2	189,2	373,9	49,4
Octobre	6,9	178,6	181,0	22,0	0,4	45,3	123,8	169,5	191,5	372,5	48,6
Novembre	6,9	178,0	180,3	21,2	0,4	44,4	124,1	168,9	190,1	370,4	48,7
Décembre	7,0	183,0	185,2	25,6	0,4	43,9	131,2	175,5	201,1	386,3	47,9
1970 Janvier	7,0	178,0	180,5	22,7	0,3	46,5	128,8	175,6	198,3	378,8	47,7
Février	7,0	178,8	181,5	20,8	0,3	43,3	130,6	174,2	195,0	376,5	48,2
Mars	7,0	178,5	180,3	26,9	0,5	43,8	138,6	182,9	209,8	390,1	46,2
Avril	7,0	180,9	183,5	25,6	0,4	53,3	135,3	189,0	214,6	398,1	46,1

¹ Y compris des organismes para-étatiques administratifs.

² Déduction faite des avoirs de la Banque Nationale de Belgique.

³ Déduction faite des encaisses des organismes monétaires.

⁴ Depuis août 1959, grâce à une nouvelle ventilation, les comptes à plus d'un mois des sociétés financières dans les banques sont éliminés du stock monétaire.

⁵ En principe, les dépôts des résidents congolais dans les banques belges ne devraient pas être compris dans le stock monétaire. L'application de ce principe se heurte cependant à des difficultés d'ordre statistique. C'est ainsi que jusqu'à la fin de juillet 1960, les dépôts à un mois au plus des résidents congolais non bancaires dans les banques belges étaient englobés dans le stock monétaire; ils en ont été exclus à concurrence d'un montant de 0,1 milliard en août et d'un montant supplémentaire de 0,4 milliard en septembre, mais ces montants y ont ensuite été partiellement réenglobés, soit à concurrence d'un montant de 0,1 milliard en décembre 1960, d'un montant supplémentaire de 0,1 milliard en janvier, d'un montant supplémentaire de 0,1 milliard en septembre et d'un montant supplémentaire de 0,1 milliard en octobre 1961. Il s'ensuit que le mouvement des chiffres de la colonne (7) du présent tableau durant la période de juillet 1960-octobre 1961 est influencé par des facteurs purement comptables.

⁶ Le chiffre de la monnaie scripturale détenue par le Trésor et les pouvoirs publics subordonnés à la fin de décembre 1960 est anormalement bas par suite de la désorganisation causée par les grèves. En l'absence de celles-ci, il se serait sans doute situé entre 8 et 9 milliards.

⁷ Pour la justification des écarts entre la nouvelle et l'ancienne série, le lecteur voudra bien se reporter à la section 2 de l'article « Chapitre XII, Créances et dettes dans l'économie belge et XIII, Organismes monétaires de la partie statistique » inséré dans le Bulletin d'Information et de Documentation (B.N.P.) : XLII^e année, vol. I, n° 1, janvier 1967.

XIII - 5. — AVOIRS EXTERIEURS NETS DES ORGANISMES MONETAIRES

(milliards de francs)

Périodes	Montants à fin de période 1			Evolution								Evolution	
	B.N.B.	Autres organismes monétaires	Total (8) = (1) + (2)	Avoirs extérieurs nets après ajustement statistique			Opérations en capital des pouvoirs publics avec l'étranger		Refinancement en dehors des organismes monétaires de créances commerciales sur l'étranger (augmentation : -)	Opérations avec l'étranger ³ (solde courant + opérations en capital des entreprises et particuliers)	Différence entre les données de la balance des paiements [col. (12)] et celles des organismes monétaires [col. (6)] ⁴	Avoirs extérieurs nets suivant la balance des paiements de l'U.E.B.L. ⁵	
				B.N.B.	Autres organismes monétaires	Total	Etat	Autres ²					(10) = (6) - (7) - (8) - (9)
(1)	(2)	(3)	(4)	(5)	(6)	(7)	(8)	(9)	(10)	(11)	(12)		
1960 Année	80,6	- 5,8 ⁶	74,8 ⁶	+ 8,3	- 4,2 ⁶	+ 4,1 ⁶	+ 3,5	+ 1,7	+ 0,5	- 1,6	+ 2,1	+ 6,2	
1961 Année	92,7	-14,9 ⁶	77,8 ⁶	+12,2	-10,4 ⁶	+ 1,8 ⁶	- 5,0	+ 0,1	- 1,1	+ 7,8	- 1,2	+ 0,6	
1962 Année	91,0	-10,5	80,5	- 1,7	+ 4,4	+ 2,7	- 2,2	+ 0,4	- 0,2	+ 4,7	+ 1,3	+ 4,0	
1963 Année ⁷	102,2	-23,0	79,2	+11,2	-10,3	+ 0,9	+ 2,3	+ 0,1	- 0,1	- 1,4	- 1,0	- 0,1	
1964 Année	114,8	-26,8	88,0	+12,6	- 3,8	+ 8,8	+ 0,7	+ 1,1	...	+ 7,0	+ 1,9	+10,7	
1965 1 ^{er} trimestre .	113,3	-26,3	87,0	- 1,5	+ 0,5	- 1,0	- 3,5	+ 0,1	- 2,3	+ 4,7	+ 0,3	- 0,7	
2 ^e trimestre .	120,4	-28,0	92,4	+ 7,1	- 1,7	+ 5,4	- 1,2	+ 0,8	+ 1,9	+ 3,9	+ 0,3	+ 5,7	
3 ^e trimestre .	120,0	-29,6	90,4	- 0,4	- 1,6	- 2,0	- 0,1	- 0,6	- 2,2	+ 0,9	- 0,6	- 2,6	
4 ^e trimestre .	122,8	-28,0	94,8	+ 2,8	+ 1,6	+ 4,4	- 0,7	...	+ 1,4	+ 3,7	+ 0,5	+ 4,9	
				+ 8,0	- 1,2	+ 6,8	- 5,5	+ 0,3	- 1,2	+13,2	+ 0,5	+ 7,3	
1966 1 ^{er} trimestre .	119,7	-26,0	93,7	- 3,1	+ 2,0	- 1,1	- 1,1	...	+ 0,3	- 0,3	+ 0,4	- 0,7	
2 ^e trimestre .	123,0	-29,6	93,4	+ 3,3	- 3,7	- 0,4	- 1,0	...	+ 0,6	...	+ 0,2	- 0,2	
3 ^e trimestre .	121,8	-32,3	89,5	- 1,2	- 2,6	- 3,8	- 1,6	...	+ 0,6	- 2,8	+ 0,6	- 3,2	
4 ^e trimestre .	124,5	-35,3	89,2	+ 2,7	- 3,0	- 0,3	+ 1,0	...	- 0,4	- 0,9	- 0,9	- 1,2	
				+ 1,7	- 7,3	- 5,6	- 2,7	...	+ 1,1	- 4,0	+ 0,3	- 5,3	
1967 1 ^{er} trimestre .	124,0	-33,2	90,8	- 0,5	+ 2,3	+ 1,8	- 2,4	- 0,4	- 0,3	+ 4,9	+ 0,9	+ 2,7	
2 ^e trimestre .	129,3	-36,4	92,9	+ 5,3	- 3,1	+ 2,2	- 2,4	...	- 0,9	+ 5,5	- 1,6	+ 0,6	
3 ^e trimestre .	130,0	-39,1	90,9	+ 0,7	- 2,8	- 2,1	- 2,4	- 0,1	- 2,4	+ 2,8	+ 2,8	+ 0,7	
4 ^e trimestre .	136,9	-39,8	97,1	+ 6,9	- 0,7	+ 6,2	+ 1,4	...	+ 0,9	+ 3,9	- 0,6	+ 5,6	
				+12,4	- 4,3	+ 8,1	- 5,8	- 0,5	- 2,7	+17,1	+ 1,5	+ 9,6	
1968 1 ^{er} trimestre .	133,4	-38,9	94,5	- 3,5	+ 0,9	- 2,6	- 1,9	- 0,7	- 0,1	- 2,7	
2 ^e trimestre .	134,5	-37,3	97,2	+ 1,1	+ 1,6	+ 2,7	- 1,2	- 0,2	+ 1,3	+ 2,8	- 1,9	+ 0,8	
3 ^e trimestre .	129,3	-39,2	90,1	- 5,2	- 1,7	- 6,9	- 1,3	...	+ 0,4	- 6,0	+ 3,0	- 3,9	
4 ^e trimestre .	122,9	-36,8	86,1	- 6,4	+ 2,2	- 4,2	- 1,0	...	+ 1,0	- 4,2	+ 5,3	+ 1,1	
				-14,0	+ 3,0	-11,0	- 3,5	- 0,2	+ 0,8	- 8,1	+ 6,3	- 4,7	
1969 1 ^{er} trimestre .	117,6	-34,0	83,6	- 5,3	+ 2,8	- 2,5	- 0,8	...	- 1,0	- 0,7	+ 3,8	+ 1,3	
2 ^e trimestre .	121,7	-33,2	88,5	+ 4,1	+ 0,8	+ 4,9	+ 1,2	- 0,2	- 0,4	+ 4,3	- 1,6	+ 3,3	
3 ^e trimestre .	114,5	-29,2	85,3	- 7,2	+ 4,0	- 3,2	- 1,2	...	+ 0,9	- 2,9	- 2,3	- 5,5	
4 ^e trimestre .	128,3	-33,7	94,6	+13,4 ⁸	- 4,5	+ 8,9	- 1,8	...	- 2,3	+13,0	+ 7,2	+16,1	
				+ 5,0 ⁹	+ 3,1	+ 8,1	- 2,6	- 0,2	- 2,8	+13,7	+ 7,1	+15,2	
1970 1 ^{er} trimestre .	130,3	-32,4	97,9	- 1,5 ⁹	+ 1,3	- 0,2	p- 0,3	p ...	- 1,3	p+ 1,4	p+ 3,4	p+ 3,2	

1 Une ventilation des avoirs extérieurs nets par principaux types de créances et d'engagements est donnée au tableau XIII-2, et, pour la période 1950-1960, dans le Bulletin d'Information et de Documentation de juillet 1961, page 20 à 27.

2 Ces montants comprennent notamment les emprunts à l'étranger des pouvoirs publics subordonnés et des parastatiques administratifs, sauf, à partir de 1968, le Fonds des Routes, qui est compris dans la colonne (7), Etat.

3 Ce sont les chiffres de cette colonne, calculés comme le montre le présent tableau, qui sont repris à la colonne (4) du tableau XIII-8.

4 Cette différence est égale à :

— variations des avoirs extérieurs nets des organismes monétaires de l'U.E.B.L. résultant a) des variations des avoirs ou engagements nets des banques luxembourgeoises vis-à-vis des pays autres que la Belgique et des institutions internationales établies en U.E.B.L., b) en 1960, des variations des engagements nets des banques belges envers les sociétés congolaises [ces variations sont comprises dans la colonne (12), mais non dans la colonne (6)].
— moins, a) depuis le 3^e trimestre de 1963, variations des avoirs nets des banques belges vis-à-vis des résidents luxembourgeois; b) depuis le 2^e trimestre de 1968 variations des effets publics luxembourgeois détenus par la Banque Nationale de Belgique [ces variations sont comprises dans la colonne (6), mais non dans la colonne (12)].

5 Voir tableaux IX - 1, 2 et 3, rubriques 6.21 et 6.22.

6 Au 3^e trimestre de 1960, les dépôts des résidents congolais dans les banques belges, dont il n'avait pas été possible jusque là de tenir compte pour calculer les avoirs extérieurs nets des organismes monétaires tels qu'ils figurent aux colonnes (2) et (3) du présent tableau, ont été convertis en comptes étrangers « bilatéraux ou financiers »; ultérieurement une partie des comptes financiers a été réassimilée à des comptes de résidents. Ces conversions ont provoqué, dans les avoirs extérieurs nets des organismes monétaires, une diminution purement comptable de 1,0 milliard en 1960 et une augmentation, également comptable, de 0,5 milliard en 1961. Ces mouvements de caractère purement comptable ont été éliminés de l'évolution des « avoirs extérieurs nets après ajustement statistique » [col. (5) et (6)].

7 A partir de 1963, les chiffres des autres organismes monétaires ne sont plus comparables à ceux des années antérieures; un article explicatif à ce sujet est inséré dans le Bulletin d'Information et de Documentation (B.N.B.), XLII^e année, vol. 1, n° 1, janvier 1967.

8 Non compris une augmentation de 0,4 milliard représentant l'ajustement comptable des avoirs au comptant en marks allemands à la suite de la réévaluation de cette monnaie.

9 Non compris une augmentation de 3,5 milliards résultant de la répartition des droits de tirage spéciaux sur le F.M.I.

**XIII - 6. — ENCOURS UTILISES DES CREDITS D'ESCOMPTE, D'AVANCES ET D'ACCEPTATION
ACCORDES A LEUR ORIGINE PAR LES BANQUES DE DEPOTS
AUX ENTREPRISES ET PARTICULIERS ET A L'ETRANGER**

Destination économique apparente

(milliards de francs)

Fin de période	Crédits aux entreprises et particuliers						Crédits à l'étranger				Total général
	Financements spécifiques					Total (6) = (1) à (5)	Financement spécifique de délais de paiement à l'exportation (7)	Crédits dont la destination économique apparente n'a pu être identifiée		Total (10) = (7) à (9)	
	d'investissements industriels, agricoles et artisanaux 1	de la construction et de transactions immobilières 2	de ventes et prêts à tempérament 3	d'importations 4	Crédits dont la destination économique apparente n'a pu être identifiée 5			Crédits de caisse 4	Autres 9		
1964 Mars	8,6	6,5	11,1	9,7	63,6	99,5	13,0	4,3	1,8	19,1	118,6
Juin	9,6	6,8	12,1	9,9	64,5	102,9	13,8	4,3	1,5	19,6	122,5
Septembre	10,3	6,9	12,2	9,1	65,9	104,4	13,3	4,7	1,6	19,6	124,0
Décembre	10,9	6,9	12,0	9,9	67,1	106,8	14,2	5,3	1,7	21,2	128,0
1965 Mars	11,6	6,6	12,1	9,6	66,8	106,7	15,3	6,4	1,5	23,2	129,9
Juin	12,0	7,2	12,7	10,1	69,7	111,7	16,3	6,9	1,6	24,8	136,5
Septembre	12,2	7,4	12,8	11,3	71,3	115,0	15,5	7,0	1,9	24,4	139,4
Décembre	13,7	8,2	12,8	12,2	75,8	122,7	18,0	7,2	3,1	28,3	151,0
1966 Mars	13,8	8,0	13,0	12,0	78,3	125,1	17,9	8,1	2,7	28,7	153,8
Juin	15,0	8,6	13,4	12,4	80,0	129,4	17,9	7,7	2,5	28,1	157,5
Septembre	16,5	8,9	13,7	11,4	83,8	134,3	18,2	7,6	2,5	28,3	162,6
Décembre ⁵	18,2	9,2	14,1	13,2	87,9	142,6	19,6	6,7	2,5	28,8	171,4
1967 Mars	20,0	9,2	14,1	11,9	92,3	147,5	19,6	7,4	2,2	29,2	176,7
Juin	22,1	10,4	15,0	11,7	95,2	154,4	21,8	7,3	3,6	32,7	187,1
Septembre ⁵	22,3	10,5	15,1	11,5	98,2	157,6	22,3	6,7	3,1	32,1	189,7
Décembre ⁵	22,8	11,5	15,5	13,4	105,1	168,3	23,7	6,9	3,9	34,5	202,8
1968 Mars ⁵	23,8	11,6	16,3	13,8	107,3	172,8	25,1	8,2	4,2	37,5	210,3
Juin ⁵	25,0	12,1	18,2	13,3	111,2	179,8	26,7	9,1	4,5	40,3	220,1
Septembre	27,4	12,7	19,0	13,2	108,9	181,2	26,7	11,2	3,6	41,5	222,7
Décembre	27,7	13,9	19,8	14,3	118,4	194,1	29,8	14,5	4,1	48,4	242,5
1969 Mars	27,1	14,0	20,0	16,0	124,3	201,4	30,9	16,4	3,3	50,6	252,0
Nouvelle série											
Mars	26,3	13,0	20,8	16,0	125,3	201,4	30,9	16,4	3,3	50,6	252,0
Juin	28,3	13,3	23,4	15,1	128,8	208,9	34,6	20,4	3,0	58,0	266,9
Septembre	26,9	14,1	24,0	15,6	124,4	205,0	33,1	25,6	3,0	61,7	266,7
Décembre	27,4	14,0	23,7	13,7	124,7	203,5	32,4	19,1	2,7	54,2	257,7
1970 Mars				p 13,3		206,7	p 33,0	23,8	p 2,2	59,0	265,7

1 Crédits octroyés dans le cadre des lois des 24 mai 1959, 17 juillet 1959, 18 juillet 1959, 15 février 1961 et 14 juillet 1966 (crédits subsidiés et/ou garantis), ainsi que crédits non « subsidiés et/ou garantis » dont une partie au moins a une durée initiale de 2 ans ou plus (5 ans ou plus dans l'ancienne série) à condition toutefois qu'il ne s'agisse ni de crédits purement commerciaux, ni de crédits finançant principalement la construction ou l'achat d'immeubles d'habitation, de bureaux, d'écoles, de cliniques, etc. L'ancienne série (mars 1964-mars 1969) comprenait un certain montant de crédits finançant des ventes à tempérament. Dans la nouvelle série, tous les crédits de ce type sont repris dans la colonne (3).

2 Crédits à des entreprises ayant pour objet social la construction immobilière et/ou la réalisation de travaux de génie civil, crédits à des sociétés immobilières et crédits qui ont pour destination principale le financement de l'achat ou de la construction d'immeubles d'habitation, de bureaux, d'écoles, de cliniques, etc.

3 Crédits aux acheteurs et vendeurs à tempérament (que les banques soient intervenues ou non dans le contrat de vente), prêts personnels consentis directement par les banques et crédits octroyés par les banques aux sociétés de financement. Dans l'ancienne série (mars 1964-mars 1969) une partie des crédits des acheteurs à tempérament figurait dans la colonne (1). Dans la nouvelle série, tous les crédits de ce type sont repris dans la colonne (3).

4 Y compris les promesses sur l'étranger, qui au tableau XIII-7 sont comprises dans la colonne (2) « Effets commerciaux ».

5 Y compris les effets venus à échéance au dernier jour du mois et n'ayant pu être encaissés parce que ce jour était un samedi ou un jour férié.

N. B. — Pour la méthode d'élaboration : voir *Bulletin d'Information et de Documentation*, XLII^e année, vol. II, no 8, septembre 1967, p. 241.

**XIII - 7. — ENCOURS UTILISES DES CREDITS D'ESCOMPTE, D'AVANCES ET D'ACCEPTATION
ACCORDES A LEUR ORIGINE PAR LES BANQUES DE DEPOTS
AUX ENTREPRISES ET PARTICULIERS ET A L'ETRANGER**

Forme et localisation

(milliards de francs)

Fin de période	Crédits accordés à leur origine par les banques de dépôts				Crédits logés en dehors des banques de dépôts ¹			Crédits logés dans les banques de dépôts				Pour mémoire : Autres crédits logés dans les banques ²
	Acceptations bancaires (1)	Effets commerciaux (2)	Avances (3)	Total (4) = (1) à (3) = (7) + (11)	Acceptations bancaires (5)	Effets commerciaux (6)	Total (7) = (5) + (6)	Acceptations bancaires (8)	Effets commerciaux (9)	Avances (10)	Total (11) = (8) à (10)	
A. Crédits aux entreprises et particuliers												
1965 Décembre	12,6	55,3	54,8	122,7	7,0	9,8	16,8	5,6	45,5	54,8	105,9	—
1966 Mars	12,3	55,3	57,5	125,1	4,7	9,9	14,6	7,6	45,4	57,5	110,5	—
Juin	12,6	57,3	59,5	129,4	5,2	10,1	15,3	7,4	47,2	59,5	114,1	—
Septembre	11,7	57,9	64,7	134,3	4,7	9,5	14,2	7,0	48,4	64,7	120,1	—
Décembre ³	13,8	65,5	63,3	142,6	6,4	10,3	16,7	7,4	55,2	63,3	125,9	0,2
1967 Mars	12,3	65,7	69,5	147,5	5,1	9,4	14,5	7,2	56,3	69,5	133,0	0,1
Juin	12,0	69,1	73,3	154,4	6,0	11,0	17,0	6,0	58,1	73,3	137,4	0,1
Septembre ³	11,2	71,9	74,5	157,6	4,3	11,0	15,3	6,9	60,9	74,5	142,3	0,1
Décembre ³	12,7	77,9	77,7	168,3	5,8	13,4	19,2	6,9	64,5	77,7	149,1	0,2
1968 Mars ³	12,7	79,3	80,8	172,8	5,3	11,9	17,2	7,4	67,4	80,8	155,6	...
Juin ³	11,6	82,0	86,2	179,8	5,0	13,1	18,1	6,6	68,9	86,2	161,7	0,1
Septembre	10,9	79,5	90,8	181,2	5,8	12,6	18,4	5,1	66,9	90,8	162,8	1,6
Décembre	11,9	84,2	98,0	194,1	7,7	17,2	24,9	4,2	67,0	98,0	169,2	0,6
1969 Mars	13,0	85,6	102,8	201,4	9,4	15,3	24,7	3,6	70,3	102,8	176,7	0,5
Juin	11,9	91,7	105,3	208,9	8,1	17,8	25,9	3,8	73,9	105,3	183,0	0,3
Septembre	11,5	93,4	100,1	205,0	7,6	18,6	26,2	3,9	74,8	100,1	178,8	0,4
Décembre	10,2	93,9	99,4	203,5	6,3	13,0	19,3	3,9	80,9	99,4	184,2	0,5
1970 Mars	10,7	93,5	102,5	206,7	4,9	10,9	15,8	5,8	82,6	102,5	190,9	0,6
B. Crédits à l'étranger												
1965 Décembre	14,4	7,3	6,6	28,3	9,2	2,9	12,1	5,2	4,4	6,6	16,2	0,1
1966 Mars	14,1	6,9	7,7	28,7	7,8	2,5	10,3	6,3	4,4	7,7	18,4	0,1
Juin	13,8	6,9	7,4	28,1	9,2	2,7	11,9	4,6	4,2	7,4	16,2	0,1
Septembre	13,6	7,2	7,5	28,3	7,6	2,4	10,0	6,0	4,8	7,5	18,3	0,1
Décembre ³	15,0	7,6	6,2	28,8	9,4	2,6	12,0	5,6	5,0	6,2	16,8	...
1967 Mars	14,3	8,5	6,4	29,2	8,9	2,7	11,6	5,4	5,8	6,4	17,6	0,1
Juin	16,4	9,6	6,7	32,7	8,9	3,5	12,4	7,5	6,1	6,7	20,3	0,1
Septembre ³	16,0	9,7	6,4	32,1	7,8	3,9	11,7	8,2	5,8	6,4	20,4	0,1
Décembre ³	16,8	11,3	6,4	34,5	10,4	5,0	15,4	6,4	6,3	6,4	19,1	0,1
1968 Mars ³	16,9	12,9	7,7	37,5	9,4	5,4	14,8	7,5	7,5	7,7	22,7	0,1
Juin ³	17,5	14,1	8,7	40,3	9,8	6,4	16,2	7,7	7,7	8,7	24,1	0,1
Septembre	17,2	13,7	10,6	41,5	11,4	5,4	16,8	5,8	8,3	10,6	24,7	...
Décembre	20,2	14,3	13,9	48,4	13,8	6,6	20,4	6,4	7,7	13,9	28,0	...
1969 Mars	20,2	14,6	15,8	50,6	14,4	7,1	21,5	5,8	7,5	15,8	29,1	...
Juin	22,9	15,6	19,5	58,0	16,2	8,5	24,7	6,7	7,1	19,5	33,3	...
Septembre	21,1	16,0	24,6	61,7	14,5	7,6	22,1	6,6	8,4	24,6	39,6	...
Décembre	19,1	17,0	18,1	54,2	12,7	7,9	20,6	6,4	9,1	18,1	33,6	...
1970 Mars	18,7	17,3	23,0	59,0	9,8	7,0	16,8	8,9	10,3	23,0	42,2	...
C. Total												
1965 Décembre	27,0	62,6	61,4	151,0	16,2	12,7	28,9	10,8	49,9	61,4	122,1	0,1
1966 Mars	26,4	62,2	65,2	153,8	12,5	12,4	24,9	13,9	49,8	65,2	128,9	0,1
Juin	26,4	64,2	66,9	157,5	14,4	12,8	27,2	12,0	51,4	66,9	130,3	0,1
Septembre	25,3	65,1	72,2	162,6	12,3	11,9	24,2	13,0	53,2	72,2	138,4	0,1
Décembre ³	28,8	73,1	69,5	171,4	15,8	12,9	28,7	13,0	60,2	69,5	142,7	0,2
1967 Mars	26,6	74,2	75,9	176,7	14,0	12,1	26,1	12,6	62,1	75,9	150,6	0,2
Juin	28,4	78,7	80,0	187,1	14,9	14,5	29,4	13,5	64,2	80,0	157,7	0,2
Septembre ³	27,2	81,6	80,9	189,7	12,1	14,9	27,0	15,1	66,7	80,9	162,7	0,2
Décembre ³	29,5	89,2	84,1	202,8	16,2	18,4	34,6	13,3	70,8	84,1	168,2	0,3
1968 Mars ³	29,6	92,2	88,5	210,3	14,7	17,3	32,0	14,9	74,9	88,5	178,3	0,1
Juin ³	29,1	96,1	94,9	220,1	14,8	19,5	34,3	14,3	76,6	94,9	185,8	0,2
Septembre	28,1	93,2	101,4	222,7	17,2	18,0	35,2	10,9	75,2	101,4	187,5	1,6
Décembre	32,1	98,5	111,9	242,5	21,5	23,8	45,3	10,6	74,7	111,9	197,2	0,6
1969 Mars	33,2	100,2	118,6	252,0	23,8	22,4	46,2	9,4	77,8	118,6	205,8	0,5
Juin	34,8	107,3	124,8	266,9	24,3	26,3	50,6	10,5	81,0	124,8	216,3	0,3
Septembre	32,6	109,4	124,7	266,7	22,1	26,2	48,3	10,5	83,2	124,7	218,4	0,4
Décembre	29,3	110,9	117,5	257,7	19,0	20,9	39,9	10,3	90,0	117,5	217,8	0,5
1970 Mars	29,4	110,8	125,5	265,7	14,7	17,9	32,6	14,7	92,9	125,5	233,1	0,6

¹ Ces crédits sont localisés essentiellement à la Banque Nationale de Belgique, à l'Institut de Récompte et de Garantie, auprès d'autres intermédiaires financiers belges et à l'étranger.

² Il s'agit d'effets commerciaux.

³ Y compris les effets venus à échéance au dernier jour du mois et n'ayant pu être encaissés parce que ce jour était un samedi ou un jour férié.

N. P. - Pour la méthode d'élaboration : voir *Bulletin d'Information et de Documentation*, XLII^e année, vol. II, n° 8, septembre 1967, p. 241.

**XIII - 8. — CREDITS D'ESCOMPTE, D'AVANCES ET D'ACCEPTATION
AUX ENTREPRISES ET PARTICULIERS ET A L'ETRANGER,
LOGES A LA BANQUE NATIONALE DE BELGIQUE**
(milliards de francs)

Fin de période	Crédits accordés à leur origine par la Banque Nationale (crédits directs)			Effets réescomptés			Total général			
	Effets commerciaux (1)	Avances (2)	Total (3) = (1) + (2)	Acceptations bancaires (4)	Effets commerciaux (5)	Total (6) = (4) + (5)	Acceptations bancaires (7)	Effets commerciaux (8)	Avances (9)	Total (10) = (7) + (8) + (9)
A. Crédits aux entreprises et particuliers										
1965 Décembre	1,8	...	1,8	2,7	1,1	3,8	2,7	2,9	...	5,6
1966 Mars	1,7	...	1,7	0,2	0,8	1,0	0,2	2,5	...	2,7
Juin	1,4	...	1,4	1,7	1,4	3,1	1,7	2,8	...	4,5
Septembre	1,2	...	1,2	1,7	1,9	3,6	1,7	3,1	...	4,8
Décembre ¹	1,9	...	1,9	4,0	2,0	6,0	4,0	3,9	...	7,9
1967 Mars	1,8	...	1,8	0,8	0,5	1,3	0,8	2,3	...	3,1
Juin	1,4	...	1,4	0,2	1,1	1,3	0,2	2,5	...	2,7
Septembre ¹	1,2	...	1,2	...	1,1	1,1	...	2,3	...	2,3
Décembre ¹	2,2	...	2,2	0,7	2,7	3,4	0,7	4,9	...	5,6
1968 Mars ¹	2,2	...	2,2	...	0,6	0,6	...	2,8	...	2,8
Juin ¹	1,4	...	1,4	0,9	1,2	2,1	0,9	2,6	...	3,5
Septembre	1,1	...	1,1	0,4	1,1	1,5	0,4	2,2	...	2,6
Décembre	1,9	...	1,9	1,9	7,5	9,4	1,9	9,4	...	11,3
1969 Mars	2,4	...	2,4	2,8	6,4	9,2	2,8	8,8	...	11,6
Juin	1,5	0,2	1,7	3,6	8,3	11,9	3,6	9,8	0,2	13,6
Septembre	1,4	...	1,4	4,3	9,7	14,0	4,3	11,1	...	15,4
Décembre	2,5	...	2,5	1,9	4,1	6,0	1,9	6,6	...	8,5
1970 Mars	2,4	...	2,4	0,6	0,6	1,2	0,6	3,0	...	3,6
B. Crédits à l'étranger										
1965 Décembre	6,5	0,2	6,7	6,5	0,2	...	6,7
1966 Mars	4,7	0,2	4,9	4,7	0,2	...	4,9
Juin	6,8	0,6	7,4	6,8	0,6	...	7,4
Septembre	5,8	0,4	6,2	5,8	0,4	...	6,2
Décembre ¹	7,2	0,4	7,6	7,2	0,4	...	7,6
1967 Mars	6,6	0,3	6,9	6,6	0,3	...	6,9
Juin	6,1	0,7	6,8	6,1	0,7	...	6,8
Septembre ¹	2,7	...	2,7	2,7	2,7
Décembre ¹	7,2	0,9	8,1	7,2	0,9	...	8,1
1968 Mars ¹	4,8	0,5	5,3	4,8	0,5	...	5,3
Juin ¹	0,1	...	0,1	6,8	1,2	8,0	6,8	1,3	...	8,1
Septembre	0,3	...	0,3	8,3	1,3	9,6	8,3	1,6	...	9,9
Décembre	0,1	...	0,1	11,3	2,8	14,1	11,3	2,9	...	14,2
1969 Mars	11,2	3,1	14,3	11,2	3,1	...	14,3
Juin	0,1	...	0,1	12,6	4,4	17,0	12,6	4,5	...	17,1
Septembre	0,3	...	0,3	11,7	3,6	15,3	11,7	3,9	...	15,6
Décembre	0,1	...	0,1	8,5	1,2	9,7	8,5	1,3	...	9,8
1970 Mars	0,1	...	0,1	3,7	0,9	4,6	3,7	1,0	...	4,7
C. Total										
1965 Décembre	1,8	...	1,8	9,2	1,3	10,5	9,2	3,1	...	12,3
1966 Mars	1,7	...	1,7	4,9	1,0	5,9	4,9	2,7	...	7,6
Juin	1,4	...	1,4	8,5	2,0	10,5	8,5	3,4	...	11,9
Septembre	1,2	...	1,2	7,5	2,3	9,8	7,5	3,5	...	11,0
Décembre ¹	1,9	...	1,9	11,2	2,4	13,6	11,2	4,3	...	15,5
1967 Mars	1,8	...	1,8	7,4	0,8	8,2	7,4	2,6	...	10,0
Juin	1,4	...	1,4	6,3	1,8	8,1	6,3	3,2	...	9,5
Septembre ¹	1,2	...	1,2	2,7	1,1	3,8	2,7	2,3	...	5,0
Décembre ¹	2,2	...	2,2	7,9	3,6	11,5	7,9	5,8	...	13,7
1968 Mars ¹	2,2	...	2,2	4,8	1,1	5,9	4,8	3,3	...	8,1
Juin ¹	1,5	...	1,5	7,7	2,4	10,1	7,7	3,9	...	11,6
Septembre	1,4	...	1,4	8,7	2,4	11,1	8,7	3,8	...	12,5
Décembre	2,0	...	2,0	13,2	10,3	23,5	13,2	12,3	...	25,5
1969 Mars	2,4	...	2,4	14,0	9,5	23,5	14,0	11,9	...	25,9
Juin	1,6	0,2	1,8	16,2	12,7	28,9	16,2	14,3	0,2	30,7
Septembre	1,7	...	1,7	16,0	13,3	29,3	16,0	15,0	...	31,0
Décembre	2,6	...	2,6	10,4	5,3	15,7	10,4	7,9	...	18,3
1970 Mars	2,5	...	2,5	4,3	1,5	5,8	4,3	4,0	...	8,3

¹ Y compris les effets venus à échéance au dernier jour du mois et n'ayant pu être encaissés parce que ce jour était un samedi ou un jour férié.
N. B. — Pour la méthode d'élaboration : voir *Bulletin d'Information et de Documentation*, XI, 11^e année, vol. II, no 8, septembre 1967, p. 241.

**XIII - 9. — ENCOURS UTILISES DES CREDITS D'ESCOMPTE, D'AVANCES ET D'ACCEPTATION
ACCORDES A LEUR ORIGINE PAR LES ORGANISMES MONETAIRES
AUX ENTREPRISES ET PARTICULIERS ET A L'ETRANGER**

(milliards de francs)

Fin de période	Crédits accordés à leur origine par les organismes monétaires 1				Crédits logés en dehors des organismes monétaires			Crédits logés dans les organismes monétaires 2				Pour mémoire : Autres crédits logés dans les organismes monétaires 3 (12)
	Acceptations bancaires (1)	Effets commerciaux (2)	Avances (3)	Total (4) = (1) + (2) + (3) = (7) + (11)	Acceptations bancaires (5)	Effets commerciaux (6)	Total (7) = (5) + (6)	Acceptations bancaires (8)	Effets commerciaux (9)	Avances (10)	Total (11) = (8) + (9) + (10)	

A. Crédits aux entreprises et particuliers

1965	Décembre	12,6	57,1	54,8	124,5	3,9	8,1	12,0	8,7	49,0	54,8	112,5	—
1966	Mars	12,3	57,0	57,5	126,8	4,2	8,6	12,8	8,1	48,4	57,5	114,0	—
	Juin	12,6	58,7	59,5	130,8	3,5	8,3	11,8	9,1	50,4	59,5	119,0	—
	Septembre	11,7	59,1	64,7	135,5	2,9	7,4	10,3	8,8	51,7	64,7	125,2	—
	Décembre	13,8	67,4	63,3	144,5	2,2	7,6	9,8	11,6	59,8	63,3	134,7	0,2
1967	Mars	12,3	67,5	69,5	149,3	4,3	8,7	13,0	8,0	58,8	69,5	136,3	0,1
	Juin	12,0	70,5	73,3	155,8	5,7	9,7	15,4	6,3	60,8	73,3	140,4	0,1
	Septembre	11,2	73,1	74,5	158,8	3,9	9,4	13,3	7,3	63,7	74,5	145,5	0,1
	Décembre	12,7	80,1	77,7	170,5	4,2	9,5	13,7	8,5	70,6	77,7	156,8	0,2
1968	Mars	12,7	81,5	80,8	175,0	4,9	10,8	15,7	7,8	70,7	80,8	159,3	...
	Juin	11,6	83,4	86,2	181,2	3,9	11,3	15,2	7,7	72,1	86,2	166,0	0,1
	Septembre	10,9	80,6	90,8	182,3	5,3	10,6	15,9	5,6	70,0	90,8	166,4	1,6
	Décembre	11,9	86,1	98,0	196,0	5,8	8,3	14,1	6,1	77,8	98,0	181,9	0,6
1969	Mars	13,0	88,0	102,8	203,8	6,6	8,4	15,0	6,4	79,6	102,8	188,8	0,5
	Juin	11,9	93,2	105,5	210,6	4,4	8,1	12,5	7,5	85,1	105,5	198,1	0,3
	Septembre	11,5	94,8	100,1	206,4	3,3	7,7	11,0	8,2	87,1	100,1	195,4	0,4
	Décembre	10,2	96,4	99,4	206,0	2,9	7,6	10,5	7,3	88,8	99,4	195,5	0,5
1970	Mars	10,7	95,9	102,5	209,1	3,1	9,1	12,2	7,6	86,8	102,5	196,9	0,6

B. Crédits à l'étranger

1965	Décembre	14,4	7,3	6,6	28,3	2,6	2,7	5,3	11,8	4,6	6,6	23,0	0,1
1966	Mars	14,1	6,9	7,7	28,7	2,8	2,3	5,1	11,3	4,6	7,7	23,6	0,1
	Juin	13,8	6,9	7,4	28,1	2,4	2,1	4,5	11,4	4,8	7,4	23,6	0,1
	Septembre	13,6	7,2	7,5	28,3	1,8	2,0	3,8	11,8	5,2	7,5	24,5	0,1
	Décembre	15,0	7,6	6,2	28,8	2,1	2,2	4,3	12,9	5,4	6,2	24,5	...
1967	Mars	14,3	8,5	6,4	29,2	2,3	2,4	4,7	12,0	6,1	6,4	24,5	0,1
	Juin	16,4	9,6	6,7	32,7	2,8	2,8	5,6	13,6	6,8	6,7	27,1	0,1
	Septembre	16,0	9,7	6,4	32,1	4,3	3,6	7,9	11,7	6,1	6,4	24,2	0,1
	Décembre	16,8	11,3	6,4	34,5	3,0	4,1	7,1	13,8	7,2	6,4	27,4	0,1
1968	Mars	16,9	12,9	7,7	37,5	4,4	4,6	9,0	12,5	8,3	7,7	28,5	0,1
	Juin	17,5	14,2	8,7	40,4	2,7	4,9	7,6	14,8	9,3	8,7	32,8	0,1
	Septembre	17,2	14,0	10,6	41,8	3,1	4,1	7,2	14,1	9,9	10,6	34,6	...
	Décembre	20,2	14,4	13,9	48,5	2,4	3,8	6,2	17,8	10,6	13,9	42,3	...
1969	Mars	20,2	14,6	15,8	50,6	3,2	4,0	7,2	17,0	10,6	15,8	43,4	...
	Juin	22,9	15,7	19,5	58,1	3,5	4,1	7,6	19,4	11,6	19,5	50,5	...
	Septembre	21,1	16,3	24,6	62,0	2,7	4,0	6,7	18,4	12,3	24,6	55,3	...
	Décembre	19,1	17,1	18,1	54,3	3,1	5,9	9,0	16,0	11,2	18,1	45,3	...
1970	Mars	18,7	17,4	23,0	59,1	4,8	5,5	10,3	13,9	11,9	23,0	48,8	...

C. Total

1965	Décembre	27,0	64,4	61,4	152,8	6,5	10,8	17,3	20,5	53,6	61,4	135,5	0,1
1966	Mars	26,4	63,9	65,2	155,5	7,0	10,9	17,9	19,4	53,0	65,2	137,6	0,1
	Juin	26,4	65,6	66,9	158,9	5,9	10,4	16,3	20,5	55,2	66,9	142,6	0,1
	Septembre	25,3	66,3	72,2	163,8	4,7	9,4	14,1	20,6	56,9	72,2	149,7	0,1
	Décembre	28,8	75,0	69,5	173,3	4,3	9,8	14,1	24,5	65,2	69,5	159,2	0,2
1967	Mars	26,6	76,0	75,9	178,5	6,6	11,1	17,7	20,0	64,9	75,9	160,8	0,2
	Juin	28,4	80,1	80,0	188,5	8,5	12,5	21,0	19,9	67,6	80,0	167,5	0,2
	Septembre	27,2	82,8	80,9	190,9	8,2	13,0	21,2	19,0	69,8	80,9	169,7	0,2
	Décembre	29,5	91,4	84,1	205,0	7,2	13,6	20,8	22,3	77,8	84,1	184,2	0,3
1968	Mars	29,6	94,4	88,5	212,5	9,3	15,4	24,7	20,3	79,0	88,5	187,8	0,1
	Juin	29,1	97,6	94,9	221,6	6,6	16,2	22,8	22,5	81,4	94,9	198,8	0,2
	Septembre	28,1	94,6	101,4	224,1	8,4	14,7	23,1	19,7	79,9	101,4	201,0	1,6
	Décembre	32,1	100,5	111,9	244,5	8,2	12,1	20,3	23,9	88,4	111,9	224,2	0,6
1969	Mars	33,2	102,6	118,6	254,4	9,8	12,4	22,2	23,4	90,2	118,6	232,2	0,5
	Juin	34,8	108,9	125,0	268,7	7,9	12,2	20,1	26,9	96,7	125,0	248,6	0,3
	Septembre	32,6	111,1	124,7	268,4	6,0	11,7	17,7	26,6	99,4	124,7	250,7	0,4
	Décembre	29,3	113,5	117,5	260,3	6,0	13,5	19,5	23,3	100,0	117,5	240,8	0,5
1970	Mars	29,4	113,3	125,5	268,2	7,9	14,6	22,5	21,5	98,7	125,5	245,7	0,6

1 Crédits accordés à leur origine par les banques de dépôts [colonne (4) du tableau XIII-7] et par la Banque Nationale de Belgique [colonne (8) du tableau XIII-8].

2 Crédits logés dans les banques de dépôts, à la Banque Nationale de Belgique, au Crédit Communal de Belgique et à l'Institut de Réescampte et de Garantie (crédits que cet organisme finance par un recours aux organismes monétaires).

3 Il s'agit d'effets commerciaux.

4 Y compris les effets venus à échéance au dernier jour du mois et n'ayant pu être encaissés parce que ce jour était un samedi ou un jour férié.

N. P. — Pour la méthode d'élaboration : voir *Bulletin d'Information et de Documentation*, XLII^e année, vol. II, no 3, septembre 1967, p. 241.

XIII - 10. — BILANS DE LA BANQUE NATIONALE DE BELGIQUE

(millions de francs)

Rubriques	1962 31 décembre	1963 31 décembre	1964 31 décembre	1965 31 décembre	1966 31 décembre	1967 31 décembre	1968 31 décembre	1969 31 décembre
ACTIF								
Encaisse en or	68.248	68.566	72.555	77.913	76.233	73.963	76.175	75.947
Fonds Monétaire International : (Lois des 28-7-1948 et 9-6-1969)								
Participation								7.777
Prêts
Droits de tirage spéciaux
Total des éléments de couverture ¹	68.248	68.566	72.555	77.913	76.233	73.963	76.175	83.724
Monnaies étrangères	12.848	21.532	26.996	21.864	21.405	36.087	18.087	35.619
Monnaies étrangères et or à recevoir	2.935	10.924	9.260	9.682	11.477	12.468	12.327	17.510
Avoirs à l'étranger, en francs belges	—	1.500	1.500	1.500	1.500	3.000	—	—
Accords internationaux : (Lois des 28-7-1948 et 19-6-1959)								
Union Européenne des Paiements	251	118	62	7	—	—	—	—
Accord Monétaire Européen
Fonds Monétaire International :								
Participation	6.738	7.064	8.716	12.230	15.189	14.736	10.278	
Prêts ²	—	—	1.500	3.375	3.375	1.875	4.975	
Autres accords	6	120	...
Débiteurs pour change et or, à terme ...	12.341	21.093	26.397	21.376	21.311	35.521	18.256	34.015
Effets de commerce	10.083	9.290	7.001	12.295	15.503	13.834	26.694	18.639
Avances sur nantissement	3.022	1.655	625	34	338	345	572	47
Effets publics : (Art. 20 des statuts. Conventions des 14-9-1948, 15-4-1952 et 30-3-1968)								
Effets publics belges	5.140	9.275	9.825	9.025	9.575	2.650	14.675	15.550
Effets publics luxembourgeois	—	—	—	—	—	—	200	...
Monnaies divisionnaires et d'appoint	326	247	397	455	302	320	266	281
Avoirs à l'Office des Chèques Postaux ...	2	1	2	1	2	2	2	1
Créance consolidée sur l'Etat (Lois des 28-7-1948 et 19-6-1959)	34.000	34.000	34.000	34.000	34.000	34.000	34.000	34.000
Fonds publics (Art. 18 et 21 des statuts)	2.627	2.703	2.793	2.953	3.197	3.367	3.514	3.633
Immeubles, matériel et mobilier	1.593	1.657	1.712	1.788	1.909	1.999	2.064	2.105
Valeurs de la Caisse de Pensions du Personnel	1.278	1.430	1.593	1.804	2.035	2.329	2.583	2.858
Divers	1.778	1.186	1.215	1.509	1.640	1.357	1.919	1.746
	163.210	192.241	206.149	211.817	218.991	237.853	226.707	249.728
Compte d'ordre :								
Office des Chèques Postaux : Avoir pour compte du Ministre de l'Education nationale et de la Culture (Pacte scolaire, loi du 29 mai 1959, article 15)	1.911	1.500	1.450	1.362	1.350	1.672	2.437	2.649
PASSIF								
Billets en circulation	138.481	150.508	160.286	170.269	175.311	177.482	183.243	183.002
Comptes courants :								
Trésor public								
compte ordinaire ...	5	3	5	18	12	2	4	25
taxe exceptionnelle de conjonct. (Loi du 12-3-1957) ...	27	17	12	14	13	10	9	8
compte spécial liquidation U.E.P.	—	—	—	—
Banques à l'étranger : comptes ordin.	387	309	329	394	390	316	677	383
Comptes courants divers et valeurs à payer	3.474	3.298	1.651	2.337	2.281	3.206	2.545	4.511
Accords internationaux : (Lois des 28-7-1948 et 19-6-1959)								
Accord Monétaire Européen	185	126	161	262	128	271	256	148
Autres accords	413	333	383	217	325	326	224	319
Total des engagements à vue ...	142.972	154.594	162.827	173.511	178.460	181.613	186.958	188.396
Fonds Monétaire International : Droits de tirage spéciaux, allocation cumulative nette	—	—	—	—	—	—	—	—
Banques belges, réserve monétaire	—	—	1.253
Monnaies étrangères et or à livrer	15.271	32.000	35.707	31.151	32.800	48.218	30.665	51.767
Caisse de Pensions du Personnel	1.278	1.430	1.593	1.804	2.035	2.329	2.583	2.858
Divers	1.016	1.453	1.849	2.187	2.366	2.216	2.908	3.022
Capital	400	400	400	400	400	400	400	400
Réserves et comptes d'amortissement ...	2.273	2.364	2.520	2.764	2.930	3.077	3.193	3.285
	163.210	192.241	206.149	211.817	218.991	237.853	226.707	249.728
Compte d'ordre :								
Ministre de l'Education nationale et de la Culture : Avoir pour son compte à l'Office des Chèques Postaux (Pacte scolaire, loi du 29 mai 1959, article 15)	1.911	1.500	1.450	1.362	1.350	1.672	2.437	2.649

N. B. — Le Rapport annuel de la Banque Nationale de Belgique donne en annexe, toutes les situations hebdomadaires de l'année à laquelle il se rapporte. Il comporte également un commentaire succinct des principaux postes du bilan.

¹ Les éléments de couverture des engagements à vue de la Banque sont définis par l'article 4 de la loi du 9 juin 1969, modifiant l'article 7 alinéa 2 de la loi organique de la Banque et par l'article 30 des statuts de la Banque, modifié par l'assemblée générale extraordinaire des actionnaires de la Banque du 5 septembre 1969. Cette modification a été approuvée par l'arrêté royal du 22 septembre 1969, publié au *Moniteur belge* du 7 octobre 1969. Avant cette dernière date, seule l'encaisse en or était admise comme élément de couverture.

² Bons spéciaux du Trésor Belge (Loi du 4-1-1963. Convention du 1-2-1963).

XIII - 10. — SITUATIONS HEBDOMADAIRES DE LA BANQUE NATIONALE DE BELGIQUE

(millions de francs)

Rubriques	1969 10 mars	1970 9 mars	1969 4 avril	1970 6 avril	1969 5 mai	1970 4 mai	1969 9 juin	1970 8 juin
ACTIF								
Encaisse en or	76.138	75.959	76.131	75.959	76.093	75.930	76.086	75.943
Fonds Monétaire International : (Lois des 28-7-1948 et 9-6-1969)								
Participation		9.277		10.372		10.254		15.294
Prêts
Droits de tirage spéciaux		3.945		3.995		4.095		4.596
<i>Total des éléments de couverture</i> ¹ ...	76.138	89.181	76.131	90.326	76.093	90.279	76.086	95.833
Monnaies étrangères	18.382	35.450	19.700	38.291	21.843	38.486	26.098	34.098
Monnaies étrangères et or à recevoir	12.609	17.470	13.395	17.553	13.623	17.488	14.365	17.117
Accords internationaux : (Lois des 28-7-1948 et 19-6-1959)								
Accord Monétaire Européen
Fonds Monétaire International :								
Participation	10.077		7.310		7.285		6.042	
Prêts ²	4.000		4.000		4.000		3.500	
Autres accords	115	14	65	71	47	82	34	76
Débiteurs pour change et or, à terme ...	18.751	34.539	21.059	37.439	23.403	37.427	32.512	32.519
Effets de commerce	22.235	9.794	27.859	6.184	26.784	17.196	29.888	10.606
Avances sur nantissement	39	35	464	16	437	677	814	25
Effets publics : (Art. 20 des statuts. Conventions des 14-9-1948, 15-4-1952 et 30-3-1968) :								
Effets publics belges	15.550	13.850	14.500	15.100	15.200	4.850	15.750	15.050
Effets publics luxembourgeois	250	...
Monnaies divisionnaires et d'appoint	348	405	341	405	354	395	293	340
Avoirs à l'Office des Chèques Postaux ...	2	1	1	2	2	2	2	2
Créance consolidée sur l'Etat (Lois des 28-7-1948 et 19-6-1959)	34.000	34.000	34.000	34.000	34.000	34.000	34.000	34.000
Fonds publics (Art. 18 et 21 des statuts)	3.633	3.727	3.633	3.720	3.633	3.728	3.633	3.728
Immeubles, matériel et mobilier	2.064	2.105	2.064	2.105	2.064	2.105	2.064	2.105
Valeurs de la Caisse de Pensions du Personnel	2.724	2.990	2.723	2.987	2.725	3.011	2.746	3.019
Divers	1.762	1.389	1.655	1.403	2.709	2.027	2.030	1.900
Compte d'ordre :	222.429	244.950	228.900	249.602	234.202	251.753	250.107	250.418
Office des Chèques Postaux : Avoir pour compte du Ministre de l'Education nationale (Pacte scolaire, loi du 29-5-1959, article 15)	2.044	2.216	1.902	2.023	1.747	1.862	1.561	1.637

PASSIF

Billets en circulation	179.435	178.004	181.844	179.229	183.658	181.068	185.535	184.222
Comptes courants :								
Trésor public								
compte ordinaire ...	6	8	19	8	14	13	12	6
taxe exceptionnelle de conjunct. (Loi du 12-3-1957) ...	9	8	9	8	9	8	9	8
Banques à l'étranger : comptes ordin.	978	431	1.942	458	1.825	515	6.130	476
Comptes courants divers et valeurs à payer	1.216	864	838	727	1.635	864	1.148	1.193
Accords internationaux : (Lois des 28-7-1948 et 19-6-1959)								
Accord Monétaire Européen	77	122	122	82	138	105	142	124
Autres accords	240	247	324	363	304	316	291	268
<i>Total des engagements à vue</i> ...	181.961	179.684	185.098	180.875	187.583	182.889	193.267	186.297
Fonds Monétaire International :								
Droits de tirage spéciaux, allocation cumulative nette	—	3.545	—	3.545	—	3.545	—	3.545
Banques belges, réserve monétaire
Monnaies étrangères et or à livrer	31.420	52.192	34.536	55.177	37.112	55.086	47.042	49.753
Caisse de Pensions du Personnel	2.724	2.990	2.723	2.987	2.725	3.011	2.746	3.019
Divers	2.691	2.811	2.910	3.290	3.149	3.494	3.419	4.076
Capital	400	400	400	400	400	400	400	400
Réserves et comptes d'amortissement ...	3.233	3.328	3.233	3.328	3.233	3.328	3.233	3.328
Compte d'ordre :	222.429	244.950	228.900	249.602	234.202	251.753	250.107	250.418
Ministre de l'Education nationale : Avoir pour son compte à l'Office des Chèques Postaux (Pacte scolaire, loi du 29-5-1959, article 15)	2.044	2.216	1.902	2.023	1.747	1.862	1.561	1.637

N. B. — Le Rapport annuel de la Banque Nationale de Belgique donne en annexe, toutes les situations hebdomadaires de l'année à laquelle il se rapporte. Il comporte également un commentaire succinct des principaux postes du bilan.

¹ Les éléments de couverture des engagements à vue de la Banque sont définis par l'article 4 de la loi du 9 juin 1969, modifiant l'article 7 alinéa 2 de la loi organique de la Banque et par l'article 30 des statuts de la Banque, modifié par l'assemblée générale extraordinaire des actionnaires de la Banque du 5 septembre 1969. Cette modification a été approuvée par l'arrêté royal du 22 septembre 1969, publié au *Moniteur belge* du 7 octobre 1969. Avant cette dernière date, seule l'encaisse en or était admise comme élément de couverture.

² Bons spéciaux du Trésor Belge (Loi du 4-1-1968. Convention du 1-2-1968).

XIII - 11. — COMPTES DE CHEQUES POSTAUX

Source : *Office des Chèques postaux.*

	Milliers de comptes (fin de période)	Avoir global ¹ (moyennes journalières) ³	Avoirs des particuliers ² (moyennes journalières) ³	Crédit		Débit		Mouvement général	Pour- centages des opérations effectuées sans emploi d'espèces
				Versements et divers	Virements	Chèques et divers	Virements		
				(moyennes mensuelles ou mois)					
1962	907	43,4	31,7	49,7	118,4	49,4	118,4	335,9	92
1963	933	47,9	34,8	54,8	130,5	54,6	130,5	370,4	92
1964	956	50,5	36,8	62,8	147,4	62,2	147,4	419,8	93
1965	981	54,1	38,8	72,4	163,7	72,2	163,7	472,0	93
1966	995	58,4	40,7	81,6	182,3	81,1	182,3	527,3	93
1967	1.004	60,6	41,3	89,0	194,5	89,2	194,5	567,1	93
1968	1.013	63,4	42,7	98,6	209,7	97,8	209,7	607,6	94
1969	1.017	68,0	45,1	112,5	234,0	112,5	234,0	693,0	94
1968 3 ^e trimestre	1.009	64,8	42,1	100,3	212,6	100,9	212,6	626,3	94
4 ^e trimestre	1.013	64,1	43,1	103,3	216,5	98,8	216,5	601,9	94
1969 1 ^{er} trimestre	1.015	66,3	44,3	102,4	222,7	104,8	222,7	652,7	94
2 ^e trimestre	1.014	67,7	45,7	118,8	233,0	117,6	233,0	702,5	94
3 ^e trimestre	1.018	69,9	45,3	112,2	237,0	114,5	237,0	700,6	94
4 ^e trimestre	1.022	68,0	45,1	116,3	243,3	113,2	243,3	716,1	94
1970 1 ^{er} trimestre	1.021	70,1	46,8	115,1	238,9	117,2	238,9	710,1	94
1969 Mars	1.015	63,5	44,1	99,5	204,1	93,1	204,1	600,7	93
Avril	1.015	66,5	44,3	105,9	219,3	102,5	219,3	647,0	94
Mai	1.014	66,4	45,8	111,7	228,4	116,8	228,4	685,3	94
Juin	1.014	70,1	47,0	138,9	251,4	133,6	251,4	775,2	95
Juillet	1.016	79,8	46,6	135,1	280,8	138,9	280,8	835,5	94
Août	1.017	64,7	45,5	98,4	211,7	102,4	211,7	624,2	94
Septembre	1.020	65,1	43,7	103,2	218,4	102,1	218,4	642,2	94
Octobre	1.022	68,0	43,9	121,4	259,5	120,1	259,5	760,5	94
Novembre	1.022	65,0	44,1	105,6	225,3	105,7	225,3	661,9	94
Décembre	1.022	71,0	47,4	122,0	245,0	113,9	245,0	726,0	94
1970 Janvier	1.022	73,7	48,1	121,6	259,6	125,7	259,6	766,4	94
Février	1.021	68,2	45,8	108,3	231,5	114,5	231,5	685,8	95
Mars	1.021	68,4	46,6	115,5	225,7	111,4	225,7	678,2	94
Avril	1.020	69,3	47,1	132,1	253,5	125,9	253,5	765,0	94
Mai	1.020	69,5	49,3	118,2	235,6	123,7	235,6	713,1	94

¹ Comprend l'avoir des particuliers et celui des comptables de l'Etat.

² Les chiffres des avoirs des particuliers à fin de période sont publiés à la situation de la Dette publique (cf. tableau 3 du chapitre XVI du présent bulletin).

³ Moyennes des avoirs à la fin de chaque jour, ouvrable ou non, du mois. Quand il s'agit d'un jour non ouvrable, l'avoir repris est celui du jour ouvrable précédent.

XIII - 12. — SITUATION GLOBALE DES BANQUES ¹

(millions de francs)

Actif

Rubriques	1966	1967	1968	1969	1969	1970	1969	1970
	31 décembre	31 décembre	31 décembre	31 décembre	31 mars	31 mars	30 avril	30 avril
Avoirs de réserve monétaire, dépôt spécial à la B.N.B.	—	—	—	—	—	—	—	—
Caisse, Banque Nationale, Chèques Postaux, C.N.C.P.	10.491	10.583	10.466	12.243	9.702	9.704	5.925	5.763
Prêts au jour le jour	4.743	5.559	4.894	11.942	6.012	9.837	5.261	6.291
Banquiers	41.276	49.380	72.637	111.824	83.619	103.496	88.814	117.069
Maison-mère, succursales et filiales	9.235	10.353	13.100	15.542	13.666	17.744	15.631	22.303
Autres valeurs à recevoir à court terme	15.465	16.506	21.086	30.932	22.037	32.517	25.094	41.373
Portefeuille-effets	106.751	118.984	119.034	142.197	122.494	150.480	130.394	152.437
a) Effets publics	39.162	41.099	37.717	46.822	40.346	48.353	47.114	49.835
b) Effets commerciaux ²	67.589	77.885	81.317	95.375	82.148	102.127	83.280	102.602
Reports et avances sur titres	1.245	1.516	1.644	1.441	1.663	1.523	1.685	1.514
Débiteurs par acceptations	28.785	29.484	32.044	29.338	33.206	29.380	33.829	30.981
Débiteurs divers	68.329	82.733	110.343	115.987	117.029	124.029	121.480	129.825
Valeurs mobilières	3	3	3	141.426	124.552	145.560	125.354	151.789
a) Fonds publics belges	3	3	3	132.966	117.532	138.649	118.225	143.712
b) Autres titres d'emprunt	3	3	3	8.228	6.820	6.719	6.940	7.993
c) Actions et parts de sociétés	3	3	3	226	194	184	183	74
d) Autres valeurs mobilières	3	3	3	6	6	8	6	10
Valeurs de la réserve légale	3	3	3	984	911	987	918	1.065
Participations	3	3	3	6.573	5.728	7.153	6.372	7.570
a) Filiales	3	3	3	2.295	1.755	2.798	2.177	2.786
b) Autres participations	3	3	3	4.278	3.973	4.355	4.195	4.784
Frais de constitution et de premier établissement ...	56	114	102	136	115	141	118	143
Immeubles	3.021	3.300	3.652	4.192	3.688	4.413	3.722	4.361
Participations dans les filiales immobilières	258	283	449	310	311	310	311	311
Créances sur les filiales immobilières	115	77	85	200	152	203	153	206
Matériel et mobilier	457	455	465	606	476	631	486	648
Divers	4.021	5.356	5.574	7.273	5.256	5.891	5.465	7.133
Total de l'actif ...	388.537	444.837	527.786	633.146	550.617	643.999	571.012	680.782

¹ La situation globale ne contient, en ce qui concerne les banques exerçant partiellement leur activité à l'étranger, que les éléments d'actifs des sièges belges. Les soldes des comptes ouverts par ceux-ci au nom des sièges situés à l'étranger apparaissent sous la rubrique « Maison-mère, succursales et filiales ».

2 Encours des effets réescomptés par les banques à la B.N.B. et aux institutions parafinancières

(millions de francs)

1966 31 décembre	17.328	1968 31 décembre	32.935	1969 31 mars	31.219	1969 30 avril	24.508
1967 31 décembre	23.946	1969 31 décembre	21.161	1970 31 mars	16.699	1970 30 avril	19.225

3 Ancienne subdivision avant le 31 mars 1969 :

	31-12-66	31-12-67	31-12-68
Portefeuille-titres	94.289	110.154	132.211
a) Valeurs de la réserve légale	789	833	907
b) Fonds publics belges	87.264	102.140	119.174
c) Fonds publics étrangers	1.896	2.384	6.129
d) Actions de banques	1.904	2.195	3.075
e) Autres titres	2.436	2.602	2.926

XIII - 12. — SITUATION GLOBALE DES BANQUES ¹

(millions de francs)

Passif

Rubriques	1966	1967	1968	1969	1969	1970	1969	1970
	31 décembre	31 décembre	31 décembre	31 décembre	31 mars	31 mars	30 avril	30 avril
<i>Exigible :</i>								
Créanciers couverts par des sûretés réelles	835	784	1.306	922	1.036	726	3.447	4.816
a) Créanciers garantis par des privilèges	494	493	490	649	356	496	502	692
b) Créanciers garantis par des sûretés réelles conventionnelles	341	291	816	273	680	230	2.945	4.124
Emprunts au jour le jour	3.365	5.733	8.739	6.906	5.510	5.630	7.830	8.169
a) Garantis par des sûretés réelles	666	1.354	2.449	1.628	2.553	1.891	2.349	3.072
b) Non garantis par des sûretés réelles	2.699	4.379	6.290	5.278	2.957	3.739	5.481	5.097
Banquiers	79.174	94.222	119.989	164.481	131.657	158.747	140.222	174.854
Maison-mère, succursales et filiales	10.297	9.963	9.919	12.344	9.449	16.985	8.891	19.095
Acceptations	28.786	29.486	32.044	29.338	33.211	29.386	33.831	30.988
Autres valeurs à payer à court terme	8.012	7.891	13.964	22.457	14.918	22.947	17.731	32.186
Créditeurs pour effets à l'encaissement	1.107	1.320	1.976	1.944	2.035	1.972	2.090	2.121
Dépôts et comptes courants	213.093	244.383	281.371	322.625	294.326	336.352	294.822	335.406
a) A vue	98.921	109.385	122.443	124.004	125.185	126.544	122.958	125.139
b) A un mois au plus	15.035	16.778	18.476	26.342	17.737	31.856	17.574	31.759
c) A plus d'un mois	46.034	50.820	56.319	85.087	62.762	91.773	65.199	92.384
d) A plus d'un an	1.364	4.364	7.355	6.107	7.692	5.986	7.476	5.764
e) A plus de deux ans	3.016	3.493	5.023	7.384	5.667	6.894	6.032	7.196
f) Carnets de dépôts	46.800	57.739	69.787	71.948	73.340	71.556	73.562	71.381
g) Autres dépôts reçus en carnets ou livrets	1.923	1.804	1.968	1.753	1.943	1.743	2.021	1.783
Obligations et bons de caisse	11.978	13.546	16.538	18.680	17.250	20.077	17.278	20.348
Montants à libérer sur titres et participations	955	941	1.145	1.186	1.144	1.200	1.145	1.200
Divers	10.350	13.108	13.298	17.427	11.877	14.399	14.298	15.444
<i>Total de l'exigible ...</i>	<i>367.952</i>	<i>421.377</i>	<i>500.289</i>	<i>598.310</i>	<i>522.413</i>	<i>608.421</i>	<i>541.585</i>	<i>644.627</i>
<i>Exigible spécial :</i>								
Passifs subordonnés	—	—	—	2.392	—	2.792	—	2.792
<i>Non exigible :</i>								
Capital	12.461	14.610	17.859	20.442	18.268	20.436	18.579	20.515
Fonds indisponibles par prime d'émission	2.298	2.368	2.867	4.312	2.832	4.317	3.418	4.327
Réserve légale (art. 13, A.R. 185)	789	833	906	977	914	981	939	1.060
Réserve disponible	4.803	5.425	5.589	6.369	5.823	6.658	6.124	7.065
Provisions	234	224	276	344	367	394	367	396
<i>Total du non exigible ...</i>	<i>20.585</i>	<i>23.460</i>	<i>27.497</i>	<i>32.444</i>	<i>28.204</i>	<i>32.786</i>	<i>29.427</i>	<i>33.363</i>
Total du passif ...	388.537	444.837	527.786	633.146	550.617	643.999	571.012	680.782

¹ La situation globale ne contient, en ce qui concerne les banques exerçant partiellement leur activité à l'étranger, que les éléments de passif des sièges belges. Les soldes des comptes ouverts par ceux-ci au nom des sièges situés à l'étranger apparaissent sous la rubrique « Maison-mère, succursales et filiales ».

**XIII - 13. — MONTANTS GLOBAUX DES PAIEMENTS
EFFECTUES AU MOYEN DES DEPOTS BANCAIRES A VUE EN FRANCS BELGES
ET DES AVOIRS EN COMPTES DE CHEQUES POSTAUX ¹**

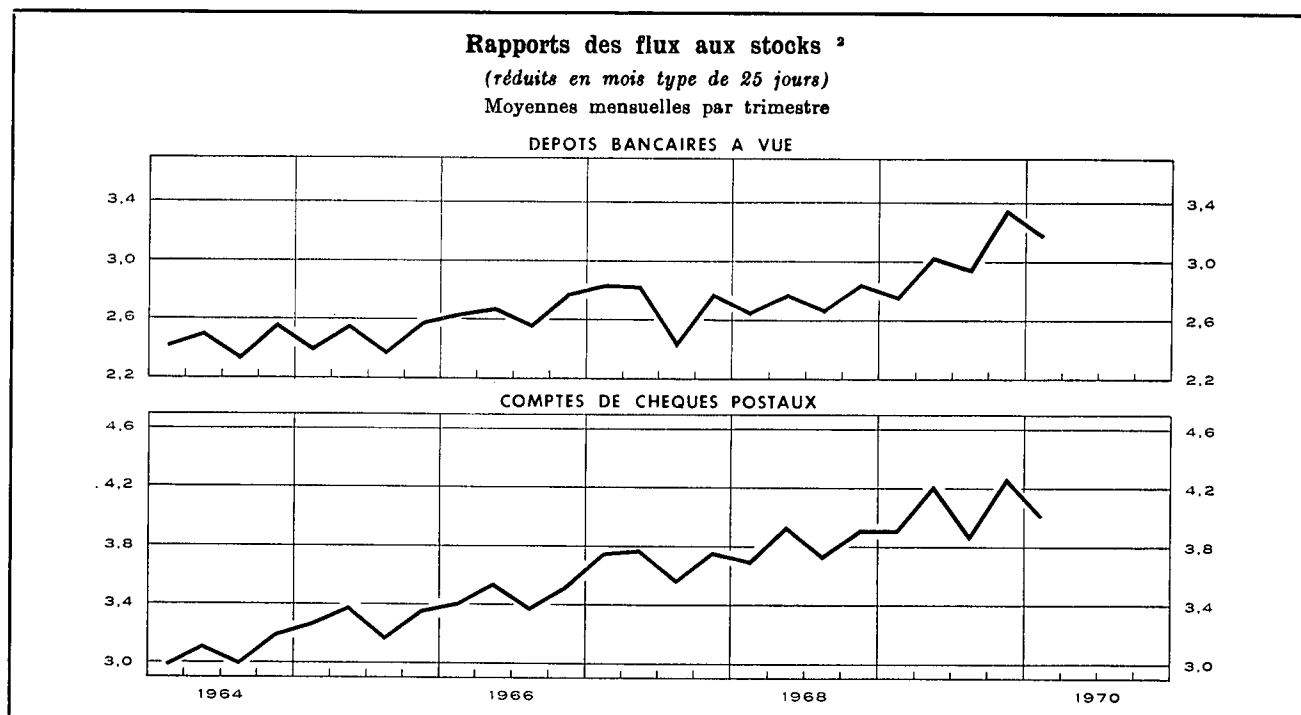

Moyennes mensuelles ou mois	Montants globaux des paiements, réduits en mois type de 25 jours, effectués au moyen des			Rapport des flux aux stocks ²		
	dépôts bancaires à vue ³	avoirs en C.C.P. ⁴	Total	brut	réduit en mois type de 25 jours	
				dépôts bancaires à vue ³	dépôts bancaires à vue ³	avoirs en C.C.P. ⁴
(milliards de francs)						
1962	119,0	99,3	218,3	2,25	2,23	2,89
1963	132,5	107,1	239,6	2,25	2,23	2,85
1964	154,7	121,0	275,7	2,50	2,46	3,08
1965	167,8	135,8	303,6	2,51	2,48	3,30
1966	191,3	149,3	340,6	2,70	2,67	3,47
1967	210,3	163,9	374,2	2,74	2,72	3,71
1968	236,6	174,0	410,6	2,78	2,74	3,83
1969	280,6	194,9	475,5	3,06	3,03	4,07
1968 3 ^e trimestre	234,6	168,4	403,0	2,75	2,68	3,74
4 ^e trimestre	256,7	179,1	435,8	2,89	2,85	3,92
1969 1 ^{er} trimestre	253,8	185,4	439,2	2,81	2,77	3,92
2 ^e trimestre	288,7	205,7	494,4	3,00	3,04	4,22
3 ^e trimestre	273,9	187,2	461,1	3,03	2,95	3,88
4 ^e trimestre	306,2	201,3	507,5	3,40	3,35	4,26
1970 1 ^{er} trimestre	291,8	197,5	489,3	3,18	3,18	4,07
1969 Avril	279,1	190,8	469,9	3,01	3,01	4,04
Mai	293,1	209,4	502,5	2,97	3,10	4,32
Juin	293,8	216,8	510,6	3,02	3,02	4,30
Juillet	290,9	205,0	495,9	3,18	3,06	4,12
Août	253,0	181,3	434,3	2,75	2,75	3,77
Septembre	277,8	175,4	453,2	3,17	3,05	3,75
Octobre	298,3	198,9	497,2	3,53	3,26	4,29
Novembre	289,3	203,4	492,7	2,97	3,23	4,43
Décembre	330,9	201,6	532,5	3,70	3,55	4,05
1970 Janvier	282,3	203,9	486,2	3,18	3,06	4,02
Février	286,4	200,3	486,7	3,02	3,15	4,25
Mars	306,7	188,4	495,1	3,34	3,34	3,94
Avril	337,1	209,4	546,5	3,66	3,52	4,28

¹ Approximations données par le total des débits portés en compte (y compris les comptes appartenant à des étrangers ainsi que les débits correspondant à des paiements à l'étranger).

² Le rapport des flux aux stocks est obtenu en divisant le montant des inscriptions au débit des comptes de dépôts bancaires à vue en francs belges ou des comptes de chèques postaux des particuliers et des comptables extraordinaires de l'Etat par les avoirs moyens de ces comptes au cours de la période envisagée.

³ Le recensement ne s'étend pas à toutes les banques.

⁴ Les données brutes ont été rectifiées pour éliminer les virements qui constituent double emploi du fait de l'organisation comptable de l'Etat et qu'il a été possible de recenser.

N. B. — Méthode d'élaboration : voir *Bulletin d'Information et de Documentation*, XXV^e année, vol. II, n^o 4, octobre 1950, p. 222.

Références bibliographiques : *Rapports annuels de la B.N.B. — Moniteur belge* : Situation globale des banques. — *Annuaire statistique de la Belgique*. — *Bulletin de Statistique de l'I.N.S.* — *Statistiques économiques belges 1950-1960*, Tome I. — *Bulletin d'Information et de Documentation* : XL^e année, vol. I, n^o 1, janvier 1965, p. 21; XLII^e année, vol. I, n^o 1, janvier 1967, p. 19; vol I, n^o 8, septembre 1967, p. 241. — *Rapports annuels de la Commission bancaire*.

XIV. — INTERMEDIAIRES FINANCIERS NON MONETAIRES

4. — PRINCIPAUX ACTIFS ET PASSIFS DU FONDS DES RENTES

(millions de francs)

Source : *Rapports annuels du Fonds des Rentes.*

Fin de période	Actifs					Passifs		
	Portefeuille			Solde créditeur à la Banque Nationale de Belgique	Prêts d'argent à très court terme	Certificats du Fonds des Rentes	Emprunts d'argent à très court terme	Solde débiteur à la Banque Nationale de Belgique
	Valeurs cotées	Certificats de trésorerie tranche B	Autres certificats de trésorerie					
valeur nominale								
1959	4.572	623	2.700	1	—	4.608	72	...
1960	6.661	1.403	1.200	6	15	5.812
1961	6.892	1.086	...	3.201	3.069	10.996
1962	7.759	2.226	50	6.440	...	589
1963	8.383	2.711	6.549	877	600
1964	6.827	4.099	7.357	...	389
1965	6.299	2.728	...	50	...	5.884
1966	6.426	3.269	4.524	1.563	320
1967	5.943	3.560	141	6.348
1968	7.959	5.124	432	8.892	1.256	...
1967 Janvier	6.044	2.674	51	5.304
Février	6.297	2.294	4.887	323	...
Mars	6.087	3.735	1.700	5.306	2.607	302
Avril	6.060	2.460	1.200	...	1.516	7.826
Mai	5.906	2.300	6.300	8.284	833	1.961
Juin	5.873	2.890	5.250	7.195	1.241	2.190
Juillet	5.314	1.700	...	258	2.300	6.211
Août	5.471	2.556	...	154	2.700	7.458
Septembre	5.531	2.300	...	598	3.000	7.927
Octobre	5.692	2.880	3.030	8.160
Novembre	5.702	1.869	...	2.672	503	7.301
Décembre	5.943	3.560	141	6.348
1968 Janvier	5.815	2.296	2.023	6.694
Février	6.113	2.657	2.282	7.685
Mars	6.572	3.250	848	7.262
Avril	6.537	2.590	2.771	8.462
Mai	6.655	2.300	4.000	...	2.100	8.974	585	2.100
Juin	7.534	2.300	5.500	...	1.700	8.915	1.063	3.500
Juillet	7.330	3.660	2.200	9.365	...	438
Août	7.567	3.785	3.300	...	2.700	10.123	945	2.700
Septembre	7.746	3.685	1.500	...	2.457	8.988	71	2.922
Octobre	7.276	4.194	2.550	9.927	...	617
Novembre	7.314	3.684	4.000	...	1.234	10.165	1.234	1.264
Décembre	7.959	5.124	432	8.892	1.256	...

XIV - 5. — CAISSE GENERALE D'EPARGNE ET DE RETRAITE

5a. — Mouvements des dépôts

Livrets des particuliers seulement

(millions de francs)

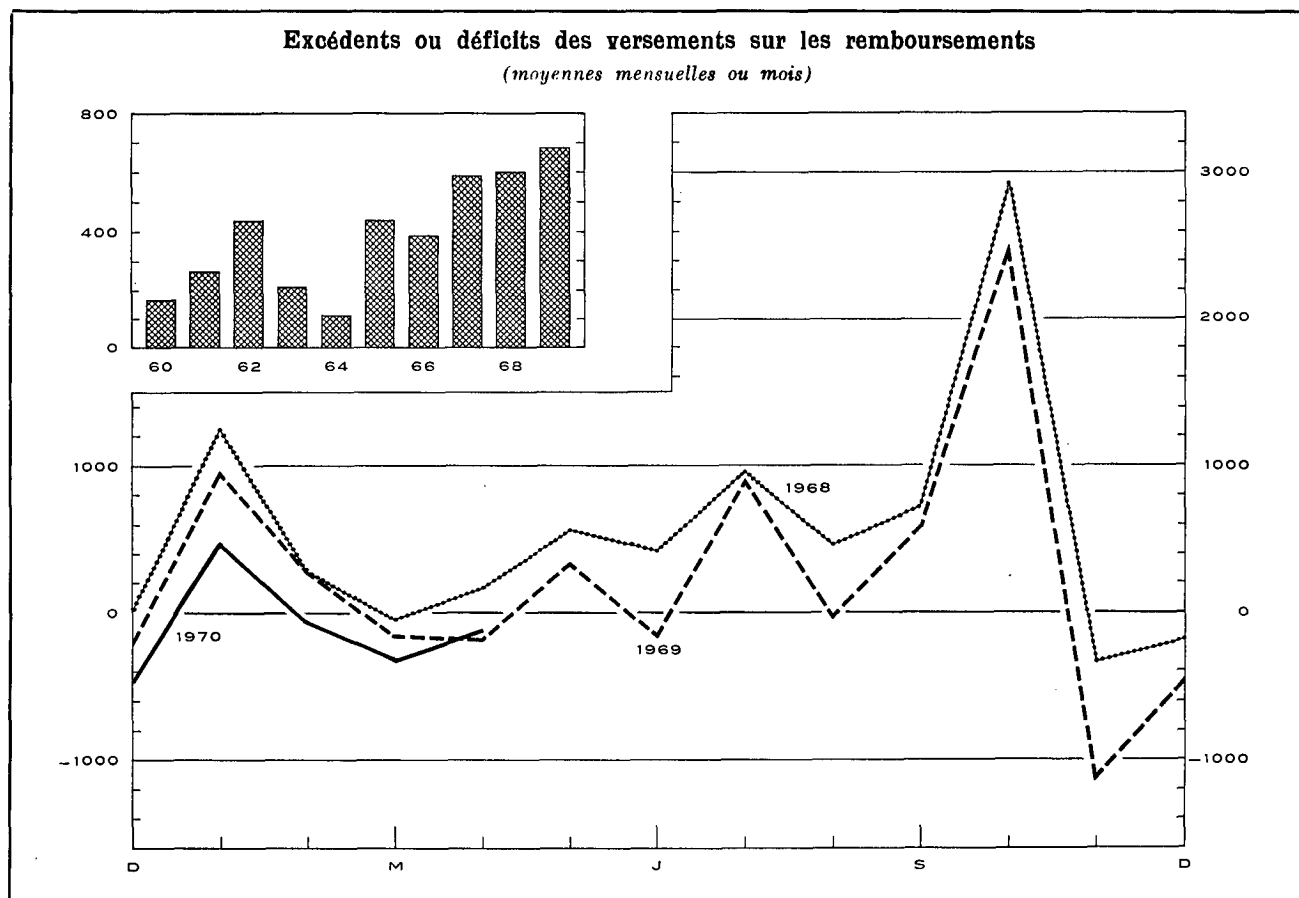

Périodes	Versements ¹		Remboursements		Excédents ou déficits		Soldes des dépôts à fin de période ²	
	(1)	(2)	(3) = (1) - (2)	(4)				
1959	21.939	16.232	5.707	74.442				
1960	21.840	19.786	2.054	78.887				
1961	22.799	19.585	3.214	84.633				
1962	25.995	20.717	5.278	92.654				
1963	26.388	23.788	2.600	97.980				
1964	28.229	26.757	1.472	102.395				
1965	32.450	27.211	5.239	112.192				
1966	37.449	32.817	4.632	120.322				
1967	45.363	38.294	7.069	131.137				
1968	50.955	43.751	7.204	142.297				
1969	65.077	56.969	8.108	150.405				
	1969	1970	1969	1970	1969	1970	1969	1970
Janvier	5.166	6.491	4.202	6.012	964	478	143.261	150.883
Février	4.008	5.214	3.714	5.261	294	-47	143.555	150.836
Mars	4.275	5.220	4.429	5.542	-154	-322	143.401	150.514
Avril	4.368	p 5.815	4.535	p 5.923	-167	p -108	143.234	p150.406
Mai	4.919		4.574		345		143.579	
Juin	4.857		4.995		-138		143.441	
Juillet	5.644		4.737		907		144.348	
Août	4.197		4.204		-7		144.341	
Septembre	5.549		4.950		599		144.940	
Octobre	8.582		6.086		2.496		147.436	
Novembre	3.983		5.090		-1.107		146.329	
Décembre	4.936		5.453		-517		150.405	

¹ A partir de 1963, y compris les intérêts échus sur livrets pour dépôts à terme.

² Ces dépôts comprennent les intérêts capitalisés de l'exercice et, en 1965, la répartition d'une partie du fonds de réserve de la CGER. Pour l'année 1969, les intérêts capitalisés s'élèvent à F 4.598 millions.

XIV - 5. — CAISSE GENERALE D'EPARGNE ET DE RETRAITE

5b. — Principales rubriques des bilans de la Caisse d'Epargne

(milliards de francs)

Source : *Rapports de la CGER.*

Fin de période	1963	1964	1965	1966 3	1967	1968
ACTIF						
Disponible ¹	0,3	1,9	0,3	1,2	0,5	2,3
Placements provisoires ² :						
Effets sur la Belgique	18,0	20,6	24,6	26,5	29,9	33,0
Avances à l'industrie	9,5	11,0	12,2	16,4	17,8	18,0
Crédit agricole	0,1	0,1	0,2	0,5
Crédit d'exportation	0,7	0,8	1,0	1,1	1,5	1,5
Prêts sur nantissement
Prêts personnels	—	—	—	—	—	0,1
Acceptations bancaires	2,7	3,7	3,9	3,8	4,1	9,7
Certificats de Trésorerie et du Fonds des Rentes ...	5,4	4,1	4,8	4,9	11,2	10,0
Prêts au jour le jour	0,9	...	0,5	...	1,4	...
Total des placements provisoires ² ...	37,3	40,2	47,0	52,8	66,1	72,8
Placements définitifs ²						
Rentes belges directes	23,4	21,9	21,4	20,6	19,5	19,7
Rentes belges indirectes et valeurs garanties par l'Etat	17,5	18,6	20,8	21,7	22,8	24,5
Valeurs du Congo ou garanties par le Congo	0,2	0,1	0,1	0,2	0,2	0,2
Obligations du Crédit Communal, de provinces, villes et communes	1,5	1,5	1,9	2,3	2,4	2,7
Obligations de sociétés belges	0,8	0,8	0,7	1,0	0,9	0,8
Avances à l'Etat résultant du paiement des alloca- tions complémentaires aux prisonniers politiques, et avances à l'Œuvre nationale des invalides de la guerre, divers	0,6	0,7	0,7	0,8	1,0	1,1
Prêts hypothécaires	5,3	5,9	6,5	7,0	7,6	8,6
Crédit agricole	4,0	4,4	4,7	5,2	5,6	6,0
Avances à la Société nationale du logement, aux sociétés agréées et aux communes en vue de la construction d'habitations sociales	25,0	24,6	25,8	26,7	27,5	29,0
Ouvertures de crédit (Industriel, agricole, profession- nel et universitaire)	—	—	—	—	—	1,5
Total des placements définitifs ² ...	78,3	78,5	82,6	85,5	87,5	94,1
Revenus échus sur placements et prorata d'intérêts ...	3,1	2,8	2,9	3,1	3,3	3,6
Valeurs échues du portefeuille	—	3,4	3,0	3,9	4,1	5,3

PASSIF

<i>Exigible :</i>						
Dépôts sur livrets ⁴ :						
Particuliers	97,8	102,2	112,0	120,1	131,0	143,9
Dotations des prisonniers	0,2	0,2	0,2	0,2	0,2	0,2
Etablissements publics et autres	5,1	5,1	5,5	5,6	6,9	8,4
Dépôts pour timbres-retraite
Total des dépôts sur livrets ⁴ ...	103,1	107,5	117,7	125,9	138,1	152,5
Dépôts en comptes courants ⁴	4,7	6,8	5,6	6,0	7,3	8,7
<i>Non exigible :</i>						
Fonds de dotation, fonds de prévisions diverses, fonds de réserve et provisions	10,6	11,6	11,5	13,7	14,9	16,2

¹ Cette rubrique comprend principalement les avoirs en caisse, les comptes à la Banque Nationale de Belgique et à l'Office des Chèques Postaux.

² Depuis 1964, la CGER comptabilise ses placements provisoires et définitifs en valeur comptable budgétaire, c'est-à-dire en éliminant les valeurs venues à échéance mais dont l'encaissement, la consolidation ou le renouvellement s'effectue au cours de l'exercice suivant.

³ A partir de 1966, les chiffres du portefeuille-titres ont été majorés à concurrence des amortissements passés au « Fonds de réserve pour dépréciation du portefeuille ». Ces amortissements s'élèvent à 0,9 milliard. Ils ont été ajoutés également au montant du « Non exigible ».

⁴ Comprennent les intérêts capitalisés et, en 1965, la répartition d'une partie du fonds de réserve de la CGER.

XIV - 5. — CAISSE GENERALE D'EPARGNE ET DE RETRAITE

5c. — Principales rubriques des bilans des Caisses de Retraite

(milliards de francs)

Source : *Rapports de la CGER.*

Fin de période	1963	1964	1965	1966	1967	1968
ACTIF						
Placements définitifs ¹ :						
Rentes belges directes	7,2	7,4	7,3	7,6	7,6	7,5
Rentes belges indirectes et valeurs garanties par l'Etat	13,3	14,5	15,6	16,1	17,3	14,0
Valeurs garanties par le Congo	0,1	0,1	0,1	0,1	0,1	...
Obligations du Crédit Communal, de provinces, villes et communes	0,9	1,1	1,1	1,1	1,0	1,0
Obligations de sociétés belges	0,8	0,7	0,7	0,6	0,6	0,6
Prêts hypothécaires	0,1	0,1	0,1	0,1	0,1	0,1
Avances aux caisses publiques de prêts, divers	0,1	0,1	0,1	0,1	0,1	0,2
Total ...	22,5	24,0	25,0	25,7	26,8	23,4
PASSIF						
Fonds des rentes ²	13,7	13,9	13,9	14,0	14,0	14,1
Réserves mathématiques ³	10,8	11,8	12,8	13,8	14,4	9,8 ⁴
Total ...	24,5	25,7	26,7	27,8	28,4	23,9

¹ Depuis 1964, la CGER publie dans son compte rendu annuel la ventilation et le total des placements définitifs à leur valeur comptable budgétaire, c'est-à-dire en éliminant les valeurs venues à échéance mais dont l'encaissement, la consolidation ou le renouvellement s'effectue au cours de l'exercice suivant.

² Le Fonds des Rentes comprend les réserves représentatives des rentes assurées dans le cadre de la « Loi générale ». Ces réserves englobent les réserves mathématiques, de sécurité et de gestion, ainsi que les provisions. Toutefois, depuis 1960, le Fonds des Rentes ne comprend plus les réserves représentatives des rentes constituées en vertu de la loi du 16 mars 1865. Ces réserves figurent depuis 1960 aux bilans de la Caisse d'Assurances sur la vie, sous la rubrique « Réserves mathématiques et provisions ».

³ Les réserves mathématiques pures ont été majorées de chargements pour frais de services des rentes, et pour marge de sécurité et frais d'administration.

⁴ En 1968, les réserves de la gestion « Pension des Indépendants » (4,8 milliards de francs) ont été cédées à l'Office National d'Assurances sociales pour Travaillleurs Indépendants.

XIV - 5. — CAISSE GENERALE D'EPARGNE ET DE RETRAITE

5d. — Principales rubriques des bilans de la Caisse d'Assurance sur la Vie ²

(milliards de francs)

Source : *Rapports de la CGER.*

Fin de période	1963	1964	1965	1966	1967	1968
ACTIF						
Placements définitifs ¹ :						
Rentes belges directes	3,1	2,9	2,7	2,7	2,8	2,7
Rentes belges indirectes et valeurs garanties par l'Etat	3,8	4,7	5,2	5,8	6,5	7,4
Obligations du Crédit Communal, de provinces, villes et communes	0,1	0,1	0,1	0,1	0,1	0,1
Obligations de sociétés belges	0,5	0,4	0,4	0,3	0,3	0,3
Prêts hypothécaires
Habitations sociales : Avances aux sociétés agréées et à la Société nationale du logement	0,2	0,3	0,3	0,3	0,3	0,4
Total ...	7,7	8,4	8,7	9,2	10,0	10,9
PASSIF						
Réserves mathématiques et provisions ²	5,7	6,1	6,5	6,6	6,7	7,1
Fonds de réserve et de participation	2,2	2,6	2,4	3,1	3,3	3,6
Total ...	7,9	8,7	8,9	9,7	10,0	10,7

¹ Depuis 1964, la CGER publie dans son compte rendu annuel la ventilation et le total des placements définitifs à leur valeur comptable budgétaire, c'est-à-dire en éliminant les valeurs venues à échéance mais dont l'encaissement, la consolidation ou le renouvellement s'effectue au cours de l'exercice suivant.

² Depuis 1960, ce bilan comporte, sous la rubrique « Réserves mathématiques et provisions » les réserves représentatives des rentes constituées en vertu de la loi du 16 mars 1865 et figurant auparavant dans le bilan des Caisses de Retraite concernant l'exécution de la « Loi générale ».

XIV - 6. — CAISSES D'EPARGNE PRIVEES

Principaux moyens d'action et placements

(milliards de francs)

Source : Office Central de la Petite Epargne.

Fin de période	Dépôts		Obligations et bons de caisse	Total des dépôts, obligations et bons de caisse	Crédits aux entreprises et particuliers				Portefeuille-titres ¹							
	inférieurs à 2 ans	2 ans et plus			Es-compte, avances et prêts avec caution	Débiteurs hypothécaires	Débiteurs divers	Total des créances sur les entreprises et particuliers	Dette directe et indirecte de l'Etat ²	Pouvoirs subordonnés	Organismes de la sécurité sociale	Parastatiques de crédit	Parastatiques d'exploitation	Sociétés privées et divers	Etranger	Total du portefeuille-titres
1961	23,1	6,4	5,2	34,7	2,1	20,3	0,6	23,0	7,1	0,6	...	6,6			0,1	14,4
1962	27,4	7,4	6,3	41,1	2,3	23,9	0,7	26,9	8,9	0,8	...	7,7			0,1	17,5
1963	31,4	9,9	6,1	47,4	3,6	26,4	0,5	30,5	10,7	1,0	0,1	6,2	2,1	0,4	0,1	20,6
1964 ³	35,1	11,6	10,3	57,0	4,7	35,0	0,4	40,1	11,6	1,0	0,1	6,2	2,0	0,4	0,1	21,4
1965	40,7	13,8	11,1	65,6	5,4	40,8	0,6	46,8	12,8	1,1	0,1	6,6	2,5	0,7	0,1	23,9
1966	46,3	16,7	12,5	75,5	6,5	47,3	0,8	54,6	13,8	1,4	0,1	7,2	3,0	0,8	0,1	26,4
1967 ⁴	51,8	17,3	20,1	89,2	8,0	54,5	0,7	63,2	14,9	2,0	...	9,4	3,3	0,8	0,1	30,5
1968	59,1	19,0	24,3	102,4	8,7	59,2	0,5	68,4	18,0	3,1	0,1	12,5	3,4	1,0	0,1	38,2
1969	65,6	20,7	29,4	115,7	8,3	68,7	0,4	77,4	18,2	3,7	0,1	12,9	3,5	1,9	0,2	40,5
1968 Novembre	57,6	18,7	24,1	100,4												
Décembre	59,1	19,0	24,3	102,4	8,7	59,2	0,5	68,4	18,0	3,1	0,1	12,5	3,4	1,0	0,1	38,2
1969 Janvier	59,5	19,2	24,9	103,6												
Février	60,4	19,4	25,3	105,1												
Mars	60,9	19,6	25,6	106,1	8,8	60,9	0,5	70,2	18,3	3,5	0,1	12,9	3,5	1,1	0,2	39,6
Avril	61,0	19,7	26,0	106,7												
Mai	61,2	19,9	26,3	107,4												
Juin	62,1	20,2	26,6	108,9	9,3	63,3	0,6	73,2	18,5	3,6	0,1	12,7	3,5	1,4	0,2	40,0
Juillet	62,3	20,3	27,0	109,6												
Août	63,2	20,4	27,4	111,0												
Septembre	63,5	20,4	27,7	111,6	10,0	65,1	0,7	75,8	18,2	3,6	0,1	12,5	3,4	1,5	0,2	39,5
Octobre	63,4	20,4	27,9	111,7												
Novembre	63,2	20,5	28,6	112,3												
Décembre	65,6	20,7	29,4	115,7	8,3	68,7	0,4	77,4	18,2	3,7	0,1	12,9	3,5	1,9	0,2	40,5
1970 Janvier	65,7	20,9	30,2	116,8												
Février	66,7	21,2	31,0	118,9												

¹ Non compris les actions et les participations.

² Y compris des certificats émis par l'Etat et le Fonds des Rentes.

³ De 1963 à 1964, les postes « Obligations et bons de caisse » et « Débiteurs hypothécaires » sont gonflés respectivement de 3,7 milliards et de 4 milliards, du fait de la prise en considération dans la statistique de sociétés nouvellement agréées entre ces dates.

⁴ A partir de juin 1967, nouvelle série comprenant des dépôts visés par les nouvelles dispositions légales régissant les caisses d'épargne privées. A partir de cette même date les « Bons et certificats d'épargne » figurent dans la colonne « Obligations et bons de caisse » et non plus dans les colonnes des « Dépôts ».

XIV - 7. — SOCIETE NATIONALE DE CREDIT A L'INDUSTRIE

Principales rubriques des bilans

(milliards de francs)

Source : Rapports de la S.N.C.I.

	1964	1965	1966	1967	1968	1969
ACTIF						
En-cours des crédits :						
Crédits d'investissement à long et moyen terme :						
1° garantis par l'Etat	12,0	12,6	16,5	22,2	24,2	26,7
2° garantis par banques et organismes financiers	9,9	11,1	13,6	14,6	18,0	23,4
3° dont le risque est à charge de l'Institution	24,1	25,5	31,4	34,9	41,5	44,8
Crédits de restauration (dommages de guerre et inondations)	1,3	1,2	1,2	1,1	1,0	0,9
Crédits de warrantages (charbonnages) garantis par l'Etat	—	0,3	0,5	0,3	0,1	...
Crédits commerciaux	1,4	1,0	0,9	0,9	1,3	1,8
Crédits d'exportations payables à moyen et à long terme	1,5	1,5	1,5	2,1	2,1	2,7
Crédits gérés pour compte de l'Etat ¹	2,9	3,1	3,3	4,0	5,0	5,7
Placements divers à court terme	5,6	11,3	6,4	8,0	9,2	13,9
PASSIF						
Obligations	40,9	45,6	49,7	57,4	65,6	75,6
Bons de caisse	8,8	9,3	9,0	9,1	12,1	15,3
Dépôts et emprunts divers (notamment en monnaies étrangères)	3,4	5,9	8,0	8,8	9,3	11,7
Etat belge :						
Fonds d'Aide Marshall	1,4	1,3	1,3	1,3	1,3	1,2
Fonds de l'Armement et des Constructions Maritimes	1,6	1,7	2,0	2,5	3,3	3,6

¹ Il s'agit de crédits d'aide aux entreprises en difficultés, de crédits financés principalement par le Fonds d'Aide Marshall et le Fonds de l'Armement et des Constructions maritimes, et subsidiairement par le Fonds d'Aide à l'Industrie charbonnière et le Fonds d'Aide aux ex-Colons belges rentrés d'Afrique.

XIV - 8. — CREDIT COMMUNAL DE BELGIQUE

(millions de francs)

Source : *Credit Communal de Belgique.*

Période	Financement des dépenses d'investissement des pouvoirs régionaux et locaux et des organismes des secteurs provincial et communal											Opérations en comptes courants des pouvoirs régionaux et locaux et des organismes des secteurs provincial et communal (dépenses ordinaires)		
	Comptes « Subsidés et Fonds d'Emprunts »											Moyenne des soldes globaux journaliers		Total des paiements effectués par le débit de ces comptes
	Solde disponible au début de la période	Versements				Prélèvements			Solde disponible à la fin de la période	Dette à court, moyen et long terme envers le Crédit Communal de Belgique (à fin de période)	Engage- ments de crédits du Crédit Communal de Belgique	créditeurs	débiteurs	
		Emprunts dont les charges sont supportées par les emprunteurs	Emprunts dont les charges sont rémoustrées aux emprunteurs par l'Etat	Subventions versées en capital par l'Etat et les Provinces et autres recettes	Total	Pour rem- boursements d'emprunts	Pour paiement de dépenses extra- ordinaires	Total						
(1)	(2)	(3)	(4)	(2) + (3) + (4) = (5)	(6)	(7)	(6) + (7) = (8)	(1) + (5) - (8) = (9)	(10)	(11)	(12)	(13)	(14)	
1960	2.499	5.410	290	2.306	8.006	604	7.311	7.915	2.590	41.756	4.398	1.267	1.424	20.451
1961	2.590	6.182	1.262	1.858	9.302	1.011	7.427	8.438	3.454	46.849	5.231	1.504	1.519	21.917
1962	3.453	6.526	1.365	1.320	9.211	363	8.421	8.784	3.880	52.178	7.337	1.350	2.288	24.877
1963	3.880	7.481	1.517	1.351	10.349	241	9.572	9.813	4.416	58.516	6.827	1.589	3.214	26.304
1964	4.416	8.768	2.138	1.397	12.303	269	12.100	12.369	4.350	66.677	4.992	1.752	2.725	31.794
1965	4.350	6.859	1.943	1.568	10.370	345	10.488	10.833	3.887	72.551	4.373	1.647	4.271	35.471
1966	3.887	8.025	1.925	1.692	11.642	304	10.798	11.102	4.427	78.755	5.433	1.814	4.907	42.639
1967	4.427	10.146	2.357	2.027	14.530	350	12.804	13.154	5.803	87.089	8.925	2.400	4.511	53.991
1968	5.803	13.060	2.704	3.043	18.807	412	16.624	17.036	7.574	98.448	10.236	3.496	4.034	63.533
1969	7.574	15.951	2.961	5.002	23.914	836	21.901	22.737	8.751	111.650	9.993	3.998	5.531	80.753
1967 1 ^{er} trimestre	4.427	2.023	609	595	3.227	74	3.016	3.090	4.564	80.258	7.695	2.524	4.437	14.986
2 ^e trimestre	4.564	2.662	447	459	3.568	89	2.932	3.071	5.061	82.498	7.719	2.392	4.255	10.478
3 ^e trimestre	5.061	2.418	642	374	3.434	73	3.002	3.075	5.420	84.773	8.790	2.156	4.981	13.673
4 ^e trimestre	5.420	3.043	659	599	4.301	114	3.804	3.918	5.803	87.089	8.925	2.526	4.373	14.854
1968 1 ^{er} trimestre	5.803	2.449	681	696	3.826	97	3.617	3.714	5.915	88.988	9.880	3.031	3.858	17.245
2 ^e trimestre	5.915	3.226	555	957	4.738	82	3.662	3.744	6.909	91.810	10.749	3.395	3.892	15.243
3 ^e trimestre	6.909	3.408	745	718	4.871	118	3.961	4.079	7.701	95.004	11.036	3.383	4.462	14.698
4 ^e trimestre	7.701	3.977	723	672	5.372	115	5.384	5.499	7.574	98.448	10.236	4.177	3.924	16.347
1969 1 ^{er} trimestre	7.574	3.933	733	2.025	6.691	182	6.042	6.224	8.041	103.402	11.342	3.352	4.723	20.087
2 ^e trimestre	8.041	4.424	530	1.025	5.979	198	5.028	5.226	8.794	105.415	10.138	3.649	5.928	15.388
3 ^e trimestre	8.794	3.619	884	929	5.432	241	4.719	4.960	9.266	108.768	9.444	4.013	6.427	17.411
4 ^e trimestre	9.266	3.975	814	1.023	5.812	215	6.112	6.327	8.751	111.650	9.993	4.978	5.046	27.867
Avril	8.041	1.173	159	339	1.671	94	1.135	1.229	8.483	102.779	11.244	3.584	5.427	4.480
Mai	8.483	1.105	140	359	1.594	60	1.421	1.481	8.596	103.023	10.947	3.368	6.223	6.135
1970 1 ^{er} trimestre	8.751	4.404	847	1.024	6.275	167	5.751	5.918	9.108	114.930	11.791	5.312	5.299	29.185
Avril	9.108	1.528	266	325	2.119	56	1.404	1.460	9.767	115.978	11.684	4.094	6.549	6.642
Mai	9.767	1.631	126	240	1.997	48	1.643	1.691	10.073	117.682	12.139	5.096	6.138	5.318

XIV - 9. — COMPAGNIES D'ASSURANCES SUR LA VIE

Principales rubriques des bilans

(milliards de francs)

Source : Ministère des Affaires Economiques, Service des Assurances.

	1964	1965	1966	1967	1968	1964	1965	1966	1967	1968
	Sociétés belges					Sociétés étrangères				
ACTIF										
Immeubles	3,7	4,2	5,1	6,2	7,2	2,0	2,4	2,5	2,6	2,7
Prêts hypothécaires	14,2	15,4	16,7	18,2	19,2	4,2	4,4	4,8	5,2	5,6
Prêts sur police	1,5	1,6	1,9	2,1	2,2	0,6	0,6	0,6	0,6	0,6
Valeurs mobilières :										
Fonds publics belges	6,2	6,6	7,4	7,7	8,4	3,8	3,9	4,3	4,7	5,0
Valeurs étrangères	1,9	2,0	2,2	2,2	3,0	0,4	0,4	0,4	0,6	0,7
Valeurs congolaises	0,1	0,1	0,1
Titres des organismes para- stataux de crédit	5,1	6,0	6,3	6,9	8,1	0,9	1,1	1,1	1,4	1,5
Titres des autres organismes parastataux	1,9	1,9	2,2	2,6	2,5	1,0	0,9	1,0	1,0	1,0
Titres des provinces et com- munes	1,8	1,5	1,6	1,9	2,3	0,5	0,4	0,4	0,4	0,5
Obligations de sociétés belges	9,2	10,8	11,4	11,9	12,0	0,6	0,7	0,8	0,9	0,9
Actions de sociétés belges ...	3,0	3,2	3,3	3,5	4,0	0,8	0,8	0,7	0,7	0,8
Total des valeurs mobilières ...	29,2	32,1	34,5	36,7	40,3	8,0	8,2	8,7	9,7	10,4

PASSIF

Cautionnements déposés	0,4	0,4	0,5	0,5	0,6	0,1	0,1	0,2	0,2	0,2
Réserves mathématiques ¹	49,1	54,1	59,2	64,1	69,2	14,7	15,4	16,5	17,7	19,1

¹ Ces réserves comprennent également les réserves pour sinistres à régler, la réserve technique de participation et la réserve de garantie.

XIV - 10. — INSCRIPTIONS HYPOTHECAIRES

Source : *Moniteur belge*.

Moyennes mensuelles	Milliards de francs 1
1961	2,78
1962	3,03
1963	3,33
1964	3,93
1965	3,89
1966	4,51
1967	4,91
1968	5,09
1969	5,91
1968 2 ^e trimestre .	4,96
3 ^e trimestre .	5,24
4 ^e trimestre .	5,62
1969 1 ^{er} trimestre .	5,32
2 ^e trimestre .	6,00
3 ^e trimestre .	6,33
4 ^e trimestre .	6,01
1970 1 ^{er} trimestre .	4,64

¹ Montants estimés d'après les droits d'inscription perçus. Y compris les renouvellements au bout de quinze ans qui se montent à environ 1 ½ p.c. du total mais non compris les hypothèques légales.

Références bibliographiques : *Moniteur belge* : a) Rapports du Fonds des Rentes sur les opérations de l'année; b) Ministère des Communications : chèques postaux; c) Ministère des Finances : Situation des opérations en matière d'impôts. Droits d'hypothèque. — *Comptes rendus des opérations et de la situation de la CGER de Belgique*. — *Annuaire statistique de la Belgique*. — *Bulletin de Statistique de l'I.N.S.* — *Economie belge en 1968*. — *Rapports annuels* de la S.N.C.I., de l'O.C.D.E. et du Crédit Communal de Belgique.

XV. — PRINCIPALES MODALITES D'EPARGNE DES PARTICULIERS ET DES ENTREPRISES DISPONIBLE A L'INTERIEUR DU PAYS

(milliards de francs)

Source : Caisse Générale d'Epargne et de Retraite.

Modalités d'épargne	1956	1957	1958	1959	1960	1961	1962	1963	1964	1965	1966 p
I. Particuliers :											
A. <i>Thésaurisation</i> ¹ :	p.m.	p.m.	p.m.	p.m.	p.m.	p.m.	p.m.	p.m.	p.m.	p.m.	p.m.
B. <i>Epargne-dépôts</i> ² :											
Caisse d'épargne	6,3	5,6	9,3	10,2	6,6	9,3	14,0	12,1	9,9	17,7	16,9
Banques	- 0,7	1,1	3,8	4,8	4,0	10,4	5,5	8,7	6,7	15,1	13,1
Institutions paraétatiques de crédit	0,6	- 0,2	1,4	0,9	0,8	1,2	0,9	1,5	2,7	3,7	2,6
Mutualités	—	—	0,1	0,1	0,2	0,2	0,2	0,2	0,3	0,2	0,2
Total ...	6,2	6,5	14,6	16,0	11,6	21,1	20,6	22,5	19,6	36,7	32,8
Doubles emplois ³ ...	- 0,2	- 0,3	- 2,5	- 0,9	- 2,3	- 5,9	- 1,7	- 0,7	- 0,4	- 8,8	- 5,7
Total net ...	6,0	6,2	12,1	15,1	9,3	15,2	18,9	21,8	19,2	27,9	27,1
C. <i>Epargne-réserves</i> ^{2 4} :											
Organismes de pensions	1,4	1,3	1,5	1,2	1,4	0,7	1,0	0,9	1,3	1,3	1,7
Organismes d'assurance-accidents du travail .	1,1	1,0	1,0	0,8	0,5	1,1	0,9	1,1	1,4	1,4	1,4
Caisses de vacances annuelles	0,1	0,5	- 0,4	1,4	0,2	0,3	—	0,2	1,0	0,6	0,7
Organismes d'assurance-vie	3,5	3,5	3,9	5,4	5,6	4,9	4,6	4,5	6,3	6,3	6,9
Organismes d'assurances de la responsabilité civile, capitalisation, épargne immobilière et assurances diverses	0,7	0,7	0,7	0,7	0,8	0,8	1,1	1,6	1,7	0,7	0,5
Total ...	6,8	7,0	6,7	9,5	8,5	7,8	7,6	8,3	11,7	10,3	11,2
D. <i>Epargne hypothécaire et immobilière</i> :											
Remboursement par particuliers sur emprunts hypothécaires	6,7	7,3	7,1	8,5	9,2	10,3	12,4	12,9	12,8	14,2	14,6
Constructions d'habitations (Investissement net des particuliers)	0,9	1,8	1,5	2,8	3,7	4,4	5,4	4,5	11,2	18,4	7,6
Total ...	7,6	9,1	8,6	11,3	12,9	14,7	17,8	17,4	24,0	32,6	22,2
E. <i>Emissions de capitaux</i> :											
Nouveaux placements du public	10,7	14,5	18,4	18,0	18,5	13,4	15,8	9,0	21,3	18,7	25,7
F. <i>Mutations de créances et de dettes diverses des particuliers</i>	- 0,7	- 1,0	+ 0,3	- 0,5	- 1,5	- 0,9	- 0,8	- 1,9	- 1,8	- 1,9	- 1,4
Epargne nette totale ...	30,4	35,8	46,1	53,4	47,7	50,2	59,3	54,6	74,4	87,6	84,8
Amortissements sur habitations ...	6,5	7,1	7,6	7,6	7,8	8,1	8,8	9,6	10,6	11,8	12,6
Epargne brute totale ...	36,9	42,9	53,7	61,0	55,5	58,3	68,1	64,2	85,0	99,4	97,4
II. Entreprises :											
A. <i>Entreprises privées</i> :											
Epargne nette	13,4	8,2	3,8	9,6	10,1	11,0	9,2	15,8	16,1	15,3	11,6
Amortissements	26,9	28,7	29,7	31,1	34,3	35,7	38,7	41,7	47,1	47,7	52,4
Epargne brute ...	40,3	36,9	33,5	40,7	44,4	46,7	47,9	57,5	63,2	63,0	64,0
B. <i>Entreprises publiques autonomes</i> :											
Epargne nette	1,5	0,8	1,0	1,3	1,7	1,5	1,3	1,7	1,7	0,4	0,3
Amortissements	2,7	2,7	2,3	2,0	2,2	2,2	2,7	3,1	3,3	3,8	4,1
Epargne brute ...	4,2	3,5	3,3	3,3	3,9	3,7	4,0	4,8	5,0	4,2	4,4
Total général particuliers et entreprises ...											
Epargne nette ...	45,3	44,8	50,9	64,3	59,5	62,7	69,8	72,1	92,2	103,3	96,7
Epargne brute ...	81,4	83,3	90,5	105,0	103,8	108,7	120,0	126,5	153,2	166,6	165,8

¹ Les montants ne sont pas mentionnés car, au stade actuel des recherches, le montant absolu de l'avoir liquide des particuliers seuls n'a pu être établi avec suffisamment d'exactitude.

² Accroissement de l'année.

³ Accroissement ou diminution de l'avoir de diverses institutions et entreprises dont les réserves propres ou exigibles sont recensées comme une épargne dans une des autres rubriques du tableau, des pouvoirs publics et en provenance de l'étranger.

⁴ A l'exclusion des accroissements de réserves du secteur de la Sécurité sociale considérés comme une épargne des pouvoirs publics.

Référence bibliographique : Congrès du Centenaire (1865-1965). L'épargne dans la recherche économique contemporaine : dix ans d'inventaire de l'épargne.

XVI. — EMISSIONS ET DETTES DU SECTEUR PUBLIC

1. — EMISSIONS EN FRANCS BELGES A LONG ET MOYEN TERME ¹

(milliards de francs)

Emetteurs		Titres accessibles à tout placeur ²					Titres non accessibles à tout placeur ⁴			Total émissions nettes à long et moyen terme (plus d'un an) ¹
		Emissions par grosses tranches			Emissions nettes au robinet	Emissions nettes totales	Emissions brutes	Amortissements	Emissions nettes	
		Emissions brutes	Amortissements ³	Emissions nettes						
(1)	(2)	(3) = (1) - (2)	(4)	(5) = (3) + (4)	(6)	(7)	(8) = (6) - (7)	(9) = (5) + (8)		
1. Etat (dette directe uniquement) ...	1963	18,6	13,5	5,1	—	5,1	0,7	2,9	- 2,2	2,9
	1964	30,1	22,2	7,9	—	7,9	2,0	2,0	...	7,9
	1965	29,8	13,3	16,5	—	16,5	3,0	2,3	0,7	17,2
	1966	31,3	19,4	11,9	—	11,9	1,3	0,2	1,1	13,0
	1967	37,8	26,3	11,5	—	11,5	3,0	2,3	0,7	12,2
	1968	40,9	22,9	18,0	—	18,0	1,6	1,0	0,6	18,6
2. Fonds autonomes et organismes de sécurité sociale	1963	3,0	1,4	1,6	—	1,6	3,4	1,0	2,4	4,0
	1964	5,4	1,1	4,3	—	4,3	7,0 ⁵	3,5 ⁵	3,5	7,8
	1965	5,5	4,8	0,7	—	0,7	3,8	1,7	2,1	2,8
	1966	0,4	2,1	- 1,7	—	- 1,7	4,0	1,9	2,1	0,4
	1967	12,3	2,6	9,7	—	9,7	4,7	2,2	2,5	12,2
	1968	8,3	1,3	7,0	—	7,0	5,5	3,3 ⁶	2,2	9,2
3. Intermédiaires financiers publics (y compris C.G.E.R.)	1963	0,4	0,1	0,3	4,1	4,4	2,8	1,2	1,6	6,0
	1964	...	0,3	- 0,3	1,3	1,0	3,3	1,3	2,0	3,0
	1965	2,5	0,1	2,4	4,7	7,1	3,7	1,5	2,2	9,3
	1966	1,1	0,4	0,7	4,0	4,7	4,9	2,0	2,9	7,6
	1967	2,9	0,2	2,7	6,8	9,5	5,5	2,5	3,0	12,5
	1968	0,5	0,4	0,1	13,2	13,3	6,3	2,4	3,9	17,2
4. Pouvoirs subordonnés, Intercommunale E3 et Crédit Communal	1963	2,9	2,5	0,4	2,6	3,0	3,0
	1964	1,5	0,8	0,7	4,4	5,1	5,1
	1965	6,4	1,6	4,8	4,1	8,9	0,1	...	0,1	9,0
	1966	9,1	3,2	5,9	5,8	11,7	0,4	0,2	0,2	11,9
	1967	5,3	2,2	3,1	9,0	12,1	0,8	0,1	0,7	12,8
	1968	9,0	2,3	6,7	9,2	15,9	0,3	0,7	- 0,4	15,5
5. Organismes paraétatiques d'exploitation	1963	2,7	1,0	1,7	—	1,7	0,2	0,4	- 0,2	1,5
	1964	1,4	1,9	- 0,5	—	- 0,5	0,9	0,5	0,4	- 0,1
	1965	2,0	2,7	- 0,7	—	- 0,7	2,2	0,8	1,4	0,7
	1966	4,5	3,3	1,2	—	1,2	2,8	0,8	2,0	3,2
	1967	6,8	4,2	2,6	—	2,6	1,8	1,4	0,4	3,0
	1968	7,3	2,6	4,7	—	4,7	1,9	1,6	0,3	5,0
Total 1 à 5 : Total des émissions en francs belges du secteur public belge	1963	27,6	18,5	9,1	6,7	15,8	7,1	5,5	1,6	17,4
	1964	38,4	26,3	12,1	5,7	17,8	13,2	7,3	5,9	23,7
	1965	46,2	22,5	23,7	8,8	32,5	12,8	6,3	6,5	39,0
	1966	46,4	28,4	18,0	9,8	27,8	13,4	5,1	8,3	36,1
	1967	65,1	35,5	29,6	15,8	45,4	15,8	8,5	7,3	52,7
	1968	66,0	29,5	36,5	22,4	58,9	15,6	9,0	6,6	65,5

¹ Les émissions par grosses tranches, dont la période de souscription chevauche deux années, sont réparties entre les deux années selon les montants effectivement souscrits au cours de chacune d'elles.

Jusqu'en 1965, les émissions au robinet de bons de caisse à court terme (un an au plus) des intermédiaires financiers publics et du Crédit Communal de Belgique sont comprises dans les montants des émissions nettes au robinet, faute d'avoir pu être isolées. A partir de 1966, les chiffres de la colonne (4) ne comprennent plus que les émissions nettes à long et moyen terme (à plus d'un an); le montant des émissions nettes à un an au plus des années 1966, 1967 et 1968 qui s'élevaient respectivement à « Intermédiaires financiers publics » : néant, - 0,3 milliard et 1,7 milliard; « Pouvoirs subordonnés, Intercommunale E3 et Crédit Communal » 0,6 milliard, 1,6 milliard et 1,2 milliard ne figure donc plus dans le présent tableau.

Pour mémoire : Mouvement net de la dette à court terme en FB de l'Etat en 1963 : 8,8; en 1964 : 2,5; en 1965 : 7,4; en 1966 : 4,5; en 1967 : - 5,6; en 1968 : 16,9 milliards.

² Sont considérés comme titres accessibles à tout placeur, ceux qui sont émis par souscription publique, ceux qui sont cotés en Bourse ou dont l'admission à la Cote officielle est prévue, ceux faisant habituellement l'objet de négociations hors-bourse, ainsi que les obligations et bons de caisse émis au robinet par le Crédit Communal, la Société Nationale de Crédit à l'Industrie, l'Institut National de Crédit Agricole, l'Office Central de Crédit Hypothécaire, la Caisse Nationale de Crédit Professionnel de même que les bons d'épargne émis par la Caisse Générale d'Epargne et de Retraite.

³ Les titres rachetés en bourse par la Caisse d'Amortissement de la Dette publique sont recensés à la colonne (2) « Amortissements » non au moment de ces rachats, mais au moment où il est procédé à leur annulation.

⁴ Par grosses tranches en principe, mais y compris les émissions continues des organismes paraétatiques de logement.

⁵ Les chiffres relatifs au Fonds de Dotation des Pensions de la Guerre comprennent en émissions brutes 2.844 millions de consolidation (intérêts et amortissements non remboursés à leur échéance) et 1.561 millions en remboursements ayant trait aux années 1961 à 1963.

⁶ Non compris 3,8 milliards de titres de l'Office National des Pensions pour Travailleurs Indépendants annulés à la suite de la cession par la CGER de la gestion « Pension des Indépendants » à l'Office National d'Assurances Sociales pour Travailleurs Indépendants.

XVI - 2. — PRINCIPALES EMISSIONS A LONG ET MOYEN TERME DU SECTEUR PUBLIC *

Emprunts en francs belges

Date d'ouverture de la souscription		Emetteurs	Taux nominal d'intérêt	Cours d'émission p.c.	Durée	Montant émis 1 (millions de francs)	Rendement moyen à l'émission 2 3	Rendement pour le porteur 3		
Mois	Jour							à l'échéance intercalaire	à l'échéance finale	
1969	Janvier	9	Intercom. Autor. E3 1969-1981	6,75	98,50	12 ans	5.000	7,00	—	6,99
	Février	17	Etat belge 1969-1975-1982	6,50 — 6,75 ⁴	99,00	6 ou 13 ans	5.650	6,78	6,71	6,88
	Février	17	Etat belge 1969-1980	6,75	98,50	11 ans 6 m. 22 jours	11.600	6,97	—	6,93
	Mars	20	S.N.C.B. 1969-1977-1984	6,75	99,25	8 ou 15 ans	3.500	6,99	6,88	7,07
	Avril	28	Fonds des Routes 1969-1981	7,00	98,50	12 ans	9.200	7,25	—	7,19
	Juin	16	Etat belge 1969-1975-1981	7,00 — 7,25 ⁴	99,00	6 ou 12 ans	9.450	7,28	7,21	7,34
	Juin	16	Etat belge 1969-1987	7,50	99,50	18 ans	5.550	7,57	—	7,55
	Septembre	1	Interc. Autor. E5 1969-1984 ⁵	5,00	100,00	15 ans	2.000	7,61	—	—
	Septembre	9	C.N.C.P. 1969-1975	7,10	99,00	6 ans	500	—	—	7,45
	Octobre	13	Etat belge 1969-1975-1981 ⁶	8,00 — 8,25 ⁴	99,50	5 a. 6 m. ou 11 a. 6 m.	24.345	8,39	8,13	8,51
	Novembre	24	R.T.T. 1969-1981	8,25	99,00	12 ans	3.500	8,44	—	8,44
	Décembre	10	Ville de Liège 1969-1983	8,25	98,50	14 ans	1.000	8,64	—	8,64
	Décembre	10	Ville d'Anvers 1969-1983	8,25	98,50	14 ans	2.000	8,64	—	8,64
	Décembre	15	S.N.C.I. 1969-1980	8,25	99,00	11 ans	1.500	8,45	—	8,45
						84.795				
1970	Janvier	7	C.N.C.P. 1970-1978	8,25	99,00	8 ans	500	—	—	8,43
	Janvier	14	Etat belge 1970-1980	8,25	99,50	10 ans	5.250	8,42	—	8,46
	Janvier	14	Etat belge 1970-1975-1981	8,00 — 8,25 ⁴	99,50	5 a. 3 m. ou 11 a. 3 m.	9.800	8,37	8,10	8,50
	Mars	2	Intercom. Autor. E3 1970-1978	8,25	99,50	8 ans	5.000	8,50	—	8,52
	Mars	2	Intercom. Autor. E5 1970-1978	8,25	99,50	8 ans	3.000	8,50	—	8,52
	Avril	13	Etat belge 1970-1976	8,00	99,25	6 ans	6.950	8,18	—	8,16
	Avril	13	Etat belge 1970-1980, 2 ^e s.	8,25	99,50	9 ans 9 mois	8.250	8,44	—	8,48
	Mai	19	S.N.C.B. 1970-76-82	8,00 — 8,25 ⁴	99,00	6 ou 12 ans	3.500	8,46	8,29	8,54
	Juin	18	Fonds des Routes 1970-76-83	8,00 — 8,25 ⁴	99,00	6 ou 13 ans		8,37	8,22	8,50

¹ Les totaux annuels peuvent différer des chiffres repris à la colonne (1) du tableau précédent (émissions brutes par grosses tranches) parce qu'ils comprennent les émissions pour leur montant nominal, même si une partie seulement de l'emprunt a été effectivement couverte et parce qu'ils ne comprennent pas les obligations émises par la C.A.D.G. et la Fondation nationale pour le financement de la recherche scientifique.

² Le taux du rendement moyen est celui qui, appliqué au calcul de la valeur actuelle de l'ensemble des termes d'annuités (remboursement, intérêts, lots et primes éventuels) encore à recevoir, égalise cette valeur actuelle au prix du capital en vie, évalué au cours d'émission.

³ Rendements calculés avant retenues fiscales à la source.

⁴ Intérêts : le premier taux indiqué est celui qui est appliqué jusqu'à l'échéance intercalaire, le second est celui qui est appliqué à partir de celle-ci.

⁵ Emprunt à lots.

⁶ Y compris 1.595 millions de souscriptions reçues du 1^{er} au 10 décembre en échange de titres de l'emprunt de l'Etat 1964-69-75.

Emprunts en monnaies étrangères

Date de l'arrêté 1		Emetteurs	Taux nominal d'intérêt	Cours d'émission p.c.	Durée	Montants émis (millions d'unités de monnaies étrangères)	Rendement moyen à l'émission	
Mois	Jour							
1965	Janvier	29	Sabena	5-5,125	100,0	7 ans 6 mois	U.S. \$ 8	5,17
	Mai	20	R.T.T.	5,25-5,50	100,0	5 ans	U.S. \$ 20	6,00
				6,00				
1966	Janvier	6	Sabena	5,75	100,0	8 ans	U.S. \$ 7,2	5,83
	Janvier	31	Sabena	5,375-5,50	100,0	5 ans	U.S. \$ 7,7	5,50

¹ La date exacte d'émission des emprunts en monnaies étrangères n'est en général pas connue. Le plus souvent cependant, un emprunt est émis, ou commence à être émis, peu après que l'arrêté y relatif a été pris. La date de cet arrêté est reprise dans le présent tableau comme indiquant, de façon aussi approchée que possible l'époque de l'émission. Lorsqu'il y a plusieurs arrêtés, par exemple un arrêté royal suivi d'un arrêté ministériel, c'est le dernier en date qui est cité.

* Emprunts de l'Etat, des provinces et des communes, des organismes d'utilité publique, tels que la S.N.C.B., la S.N.C.V., la Société Nationale des Distributions d'Eau, le Crédit Communal, etc. (à l'exception des émissions continues), qui ont fait l'objet d'un arrêté au *Moniteur belge*.

XVI - 3. — DETTES DE L'ETAT

XVI - 3a. — Situation officielle

(milliards de francs)

Source : Ministère des Finances.

Fin de période	Dettes directes								Total de la dette directe 2	Dette indirecte	Dette totale (à l'excl. de la dette reprise du Congo) 2	Dette reprise du Congo 3	Dette totale (y compris la dette reprise du Congo) 2
	en francs belges				en monnaies étrangères								
	consolidée 1	à moyen terme	à court terme	Avoirs libres des particuliers en C.C.P.	consolidée 2	à moyen et court terme	totale 2						
	(1)	(2)	(3)	(4)	(5) = (1)+(4)	(6)	(7)	(8) = (6)+(7)					
1961	217,4	17,4	70,8	32,8	338,4	18,8	28,3	47,1	385,5	25,5	411,0		
1962	251,6	20,9	50,0	36,1	358,6	19,5	17,6	37,1	395,7	27,5	423,2		
1963	261,6	13,7	55,1	39,8	370,2	18,4	28,1	46,5	416,7	29,3	446,0		
1964	276,9	6,3	51,2	46,2	380,6	17,2	31,0	48,2	428,8	33,3	462,1		
1965	293,6	6,8	58,6	46,3	405,3	15,6	29,8	45,4	450,7	33,9	484,6	4,4	489,0
1966	305,6	7,8	59,9	49,4	422,7	14,3	35,5	49,8	472,5	31,0	503,5	3,9	507,4
1967	317,1	8,5	57,8	45,9	429,3	12,9	42,5	55,4	484,7	40,7	525,4	3,5	528,9
1968	335,0	9,1	66,2	54,5	464,8	11,5	43,4	54,9	519,7	47,6	567,3	3,0	570,3
1969 Mars	337,8	12,0	81,9	47,9	479,6	11,1	43,3	54,4	534,0	46,8	580,8	2,9	583,7
Avril	333,9	12,0	82,3	52,0	480,2	11,0	45,6	56,6	536,8	45,3	582,1	2,9	585,0
Mai	332,7	11,8	83,5	47,3	475,3	11,9	45,8	57,7	533,0	53,4	586,4	2,9	589,3
Juin	337,1	13,9	78,0	50,6	479,6	11,6	45,8	57,4	537,0	53,3	590,3	2,9	593,2
Juillet	343,0	13,8	63,0	49,3	469,1	11,4	45,7	57,1	526,2	53,4	579,6	2,9	582,5
Août	341,8	13,7	66,9	45,7	468,1	11,4	49,6	61,0	529,1	53,2	582,3	2,8	585,1
Septembre	340,7	16,1	70,9	45,2	472,9	11,2	49,6	60,8	533,7	53,1	586,8	2,7	589,5
Octobre	353,9	15,8	62,2	47,0	478,9	11,3	50,0	61,3	540,2	53,1	593,3	2,7	596,0
Novembre	352,2	15,4	67,7	47,7	483,0	11,2	49,9	61,1	544,1	53,1	597,2	2,6	599,8
Décembre	347,7	13,9	67,3	52,9	481,8	11,2	49,9	61,1	542,9	52,9	595,8	2,6	598,4
1970 Janvier	355,1	13,9	63,0	49,7	481,7	11,1	48,8	59,9	541,6	52,7	594,3	2,6	596,9
Février	350,7	13,9	75,7	46,4	486,7	11,0	48,1	59,1	545,8	52,6	598,4	2,6	601,0
Mars	349,5	13,8	79,8	49,0	492,1	10,9	47,7	58,6	550,7	52,4	603,1	2,5	605,6
Avril	360,7	13,7	69,9	56,0	500,3	10,7	46,9	57,6	557,9	52,5	610,4	2,5	612,9
Mai	359,8	13,4	73,7	48,5	495,4	10,6	46,7	57,3	552,7	52,4	605,1	2,4	607,5

1 Y compris l'Emprunt de l'Assainissement Monétaire.

2 Non compris la dette intergouvernementale résultant de la guerre 1914-1918.

3 Voir : *Moniteur belge* - 27-5-1965 - Convention du 6 février 1965.

XVI - 3b. — Variations de la dette publique ayant donné lieu à des mouvements de fonds

(milliards de francs)

Période	Dette totale (à l'excl. de la dette reprise du Congo) 1	Dette reprise du Congo 2	Dette totale 3	Variations comptables à éliminer				Doubles emplois à éliminer	Variations de la dette publique ayant donné lieu à des mouvements de fonds : (9) = (3) - (4) à (8)	Pour mémoire : Variations de l'encours des lettres de change acceptées par le Fonds des Routes 7 (10)	
				Certificats de trésorerie détenus par le Fonds Monétaire International 4	Certificats de trésorerie souscrits par la B.N.B. pour le financement des prêts au Fonds Monétaire International en exécution des Accords Généraux d'Emprunt 5	Avoirs de la B.N.B. à l'O.C.P. pour compte du Ministre de l'Education Nationale 6	Divers 7				Certificats de trésorerie souscrits avec le produit d'emprunts indirecte 8
(1)	(2)	(3) = (1) + (2)	(4)	(5)	(6)	(7)	(8)	(9)	(10)		
1963	+ 22,8	- 1,2	+ 21,6	- 0,3	...	- 0,4	...	- 1,0	+ 23,3	...	
1964	+ 16,1	- 1,2	+ 14,9	- 1,7	+ 1,5	+ 0,1	+ 15,0	...	
1965	+ 22,5	- 2,1	+ 20,4	- 3,5	+ 1,9	- 0,1	+ 22,1	...	
1966	+ 18,9	- 0,5	+ 18,4	+ 1,3	+ 17,1	...	
1967	+ 21,9	- 0,4	+ 21,5	+ 0,5	- 1,5	+ 0,3	+ 22,2	+ 0,8	
1968	+ 41,9	- 0,5	+ 41,4	+ 4,4	+ 3,1	+ 0,8	+ 33,1	+ 1,0	
1969	+ 28,5	- 0,4	+ 28,1	+ 2,3	- 5,0	+ 0,2	+ 0,7 ⁸	...	+ 29,9	- 1,8	
1969 4 prem. mois .	+ 14,8	- 0,1	+ 14,7	+ 3,0	- 1,0	- 0,6	+ 13,3	...	
1970 4 prem. mois .	+ 14,6	- 0,1	+ 14,5	- 2,5	...	- 0,8	+ 17,8	...	

1 Variations de la colonne (1) du tableau XVI - 3a.

2 Variations de la colonne (2) du tableau XVI - 3a. La dette reprise du Congo ne figure toutefois à ce tableau que depuis la ratification de la convention du 6 février 1965.

3 Variations de la colonne (3) du tableau XVI - 3a, depuis 1966.

4 Les remboursements de certificats de trésorerie détenus par le Fonds Monétaire International sont, conformément aux dispositions légales et conventionnelles en vigueur, supportés par la Banque Nationale de Belgique; celle-ci reçoit, par ailleurs, le produit des souscriptions de certificats par le Fonds.

5 La souscription de certificats de trésorerie constitue simplement la modalité technique sous laquelle la Banque Nationale de Belgique finance les prêts consentis au Fonds Monétaire International dans le cadre des Accords Généraux d'Emprunt.

6 Les variations de l'avoir de la Banque Nationale de Belgique à l'Office des Cheques Postaux pour compte du Ministre de l'Education Nationale ont pour exactes contreparties des mouvements de l'avoir du Ministre de l'Education Nationale auprès de la Banque.

7 Le total des colonnes (9) et (10) correspond (avec signe inversé) à la colonne (5) « Besoins nets de financement de l'Etat » du tableau XI - 3.

8 Réévaluation du D.M.

XVI - 4. — RECENSEMENT DES DETTES EN FRANCS BELGES A LONG ET MOYEN TERME DU SECTEUR PUBLIC

a) Par débiteurs

(valeurs nominales à fin d'année, en milliards de francs)

Débiteurs	Accessibles à tout placeur 1					Non accessibles à tout placeur					Total				
	1964	1965	1966	1967	1968 p	1964	1965	1966	1967	1968 p	1964	1965	1966	1967	1968 p
A. Secteurs non financiers :															
Etat 2	250,8	268,0	277,1	298,0	322,7	64,2 ³	64,8 ³	65,8 ³	66,4 ³	67,0 ³	315,0 ³	332,8 ³	342,9 ³	364,4 ³	389,7 ³
Paraétatiques d'exploitation	28,6	27,9	30,1	33,0	38,0	6,5	8,2	10,0	10,9	11,9	35,1	36,1	40,1	43,9	49,9
Sécurité sociale et fonds de pension	—	—	—	—	—	13,2	14,6	16,1	17,9	15,7	13,2	14,6	16,1	17,9	15,7
Secteur public non compris ailleurs	26,5	30,4	35,9	39,4	46,6	13,2	13,9	14,9	16,3	16,5	39,7	44,3	50,8	55,7	63,1
B. Intermédiaires financiers 4	120,3	132,6	144,9	165,3	191,0	25,1	27,0	29,3	31,5	34,5	145,4	159,6	174,2	196,8	225,5
Total ...	426,2	458,9	488,0	535,7	598,3	122,2	128,5	136,1	143,0	145,6	548,4	587,4	624,1	678,7	743,9
<i>Pour mémoire :</i>															
Titres congolais et titres du Fonds Belgo-Congolais d'Amortissement et de Gestion 5	10,1	11,4	11,5	11,4	11,1	0,8	—	—	—	—	10,9	11,4	11,5	11,4	11,1

b) Par détenteurs

(valeurs nominales à fin d'année, en milliards de francs)

Détenteurs	Accessibles à tout placeur 1					Non accessibles à tout placeur					Total				
	1964	1965	1966	1967	1968 p	1964	1965	1966	1967	1968 p	1964	1965	1966	1967	1968 p
A. Secteurs non financiers :															
Entreprises, particuliers, Etranger	229,3	245,3	264,9	294,2	319,3	5,8	6,3	7,6	9,3	10,5	235,1	251,6	272,5	303,5	329,8
Paraétatiques d'exploitation	3,8	3,8	3,8	3,8	4,5	0,2	0,2	0,2	0,4	0,5	4,0	4,0	4,0	4,2	5,0
Secteur public non compris ailleurs 6	1,9	2,1	2,9	3,0	3,0	0,1	0,1	0,1	0,1	0,2	2,0	2,2	3,0	3,1	3,2
Sécurité sociale 8	2,6	4,8	6,8	4,1	4,6	1,5	1,3	1,6	1,5	1,4	4,1	6,1	8,4	5,6	6,0
B. Intermédiaires financiers :															
Organismes monétaires 7	52,2	61,5	64,3	74,8	91,0	59,3 ³	60,9 ³	62,4 ³	64,2 ³	65,0 ³	111,5 ³	122,4 ³	126,7 ³	139,0 ³	156,0 ³
Fonds des Rentes	5,9	5,4	5,5	5,0	7,1	—	—	—	—	—	5,9	5,4	5,5	5,0	7,1
Caisses d'épargne, sociétés hypothécaires et de capitalisation	47,0	50,0	51,1	54,2	61,4	20,0	21,1	22,6	23,6	25,8	67,0	71,1	73,7	77,8	87,2
Organismes d'assurance-vie et accidents du travail, fonds de pension 8	73,6	76,0	78,5	86,9	89,8	34,7	37,9	40,5	43,0	41,0	108,3	113,9	119,0	129,9	130,8
Organismes publics de crédit non monétaires ...	9,9	10,0	10,2	9,7	17,6	0,6	0,7	1,1	0,9	1,2	10,5	10,7	11,3	10,6	18,8
Total ...	426,2	458,9	488,0	535,7	598,3	122,2	128,5	136,1	143,0	145,6	548,4	587,4	624,1	678,7	743,9

1 Sont considérés comme titres accessibles à tout placeur, ceux qui sont émis par souscription publique, ceux qui sont cotés en Bourse ou dont l'admission à la Cote officielle est prévue, ceux faisant habituellement l'objet de négociations hors bourse ainsi que les obligations et bons de caisse émis au robinet par le Crédit Communal de Belgique, la Société Nationale de Crédit à l'Industrie, l'Institut National de Crédit Agricole, la Caisse Nationale de Crédit Professionnel, l'Office Central de Crédit Hypothécaire, de même que les bons d'épargne émis par la CGLR.

2 Dette publique belge, directe et indirecte, intérieure consolidée et à moyen terme.

3 Y compris l'emprunt spécial de conversion de 1962 soit 18,8 milliards.

4 Y compris les bons de caisse à un an.

5 Année 1964 : emprunts qui ont été ultérieurement déclarés admissibles à l'emprunt du Fonds Belgo-Congolais d'Amortissement et de Gestion, y compris l'emprunt « Fifteen Year 5 ¼ % External Loan of 1958 » ; années 1965, 1966, 1967 et 1968 : titres admis ou admissibles à la souscription du Fonds, y compris les modifications effectivement accordées à la fin de chaque année.

6 A l'exclusion des fonds autonomes et organismes paraétatiques qui ont le caractère d'organismes monétaires ou d'organismes d'épargne, de sécurité sociale, d'assurances ou de capitalisation.

7 A l'exclusion des avoirs des caisses de pension gérées par ces organismes.

8 Les montants à fin 1966 et à fin 1967 des secteurs « Sécurité sociale » et « Organismes d'assurance-vie et accidents du travail, fonds de pension » ne sont pas comparables du fait du passage d'avoirs, s'élevant à 3,4 milliards à fin 1966, du premier au second de ces secteurs à la suite de la reprise par l'Office national des pensions pour travailleurs salariés, organisme classé dans le second de ces secteurs, du patrimoine de l'Office national des pensions pour ouvriers, organisme qui figurait dans le premier.

Références bibliographiques : *Bulletin de Statistique de l'I.N.S. — Annuaire Statistique de la Belgique. — Bulletin de Documentation du Ministère des Finances. — Bulletin d'Information et de Documentation* : XXXVI^e année, vol. I, n° 3, mars 1961 : « L'inventaire et le classement des fonds publics belges ». — XXXVII^e année, vol. I, n° 4, avril 1963 : « L'inventaire et le classement des fonds publics ». — XL^e année, vol. I, n° 3, mars 1966 : « L'inventaire et le classement des titres à revenu fixe à moyen et long terme du secteur public ». — XLIII^e année, vol. I, n° 3, mars 1968 : « L'inventaire et le classement des titres à revenu fixe à moyen et long terme du secteur public ». — XLV^e année, vol. I, n° 3, mars 1970 : « L'inventaire et le classement des titres à revenu fixe à moyen et long terme du secteur public ». — *Statistiques Economiques belges 1950-1960*.

XVII. — VALEURS MOBILIERES DU SECTEUR PRIVE ET CREDITS AUX ENTREPRISES ET PARTICULIERS

1. — EVOLUTION DE L'ACTIVITE, DU NIVEAU DES COURS ET DU TAUX DE RENDEMENT DES VALEURS BOURSIERES

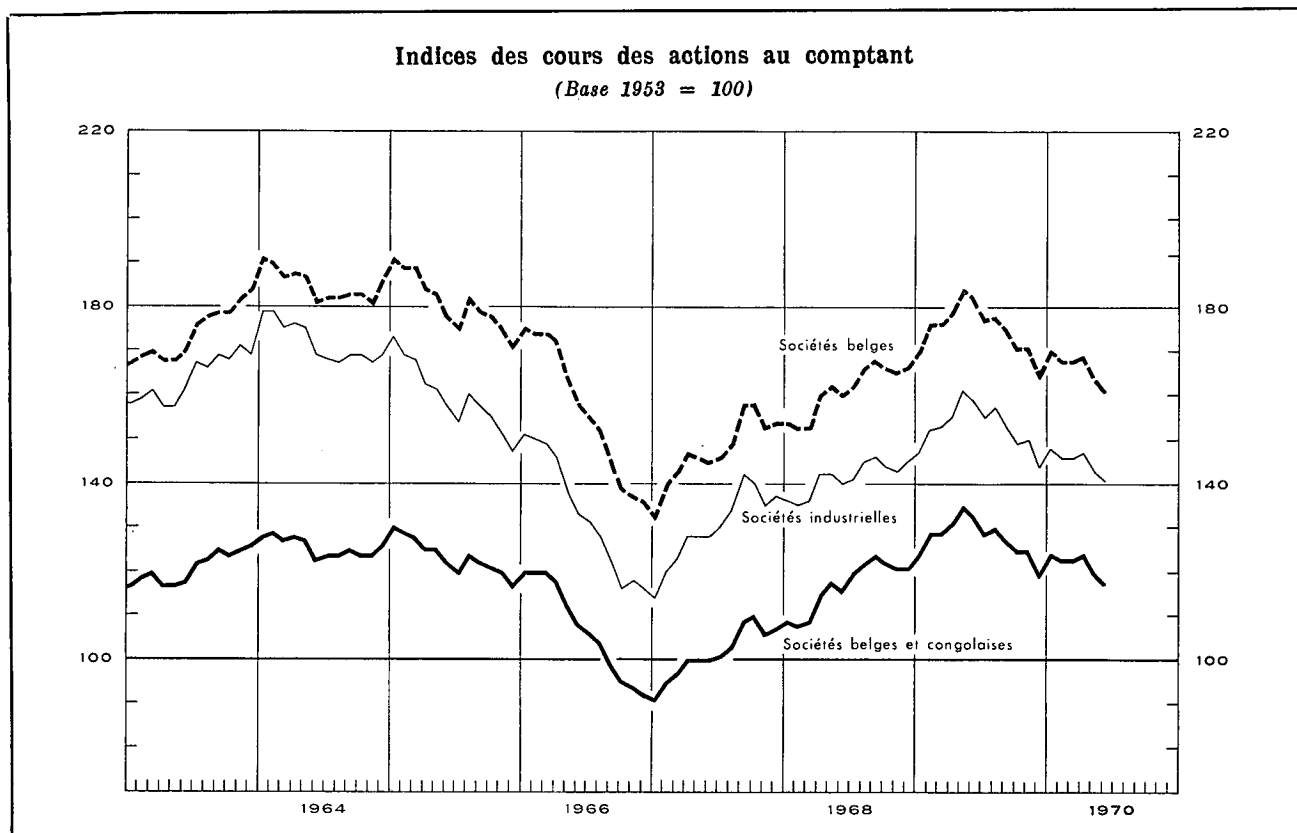

Périodes	Capitaux traités moyennes par séances (millions de francs) 1 5	Indice global du cours des actions						Taux de rendement 3 5							
		Au comptant				A terme		Valeurs belges							
		Valeurs belges et congolaises	Valeurs belges		Ensemble			Sociétés industrielles	Ensemble	Sociétés industrielles	en %				
			Ensemble	Sociétés industrielles											
(Base 1953 = 100) 2 4															
1960 Moyenne mensuelle ...	93	121	162	156	116	3,4	3,2								
1961 Moyenne mensuelle ...	103	120	169	168	115	3,5	3,4								
1962 Moyenne mensuelle ...	82	119	171	166	113	3,5	3,4								
1963 Moyenne mensuelle ...	88	121	174	164	116	3,4	3,3								
1964 Moyenne mensuelle ...	91	126	185	172	115	3,2	3,0								
1965 Moyenne mensuelle ...	83	123	181	159	114	3,4	3,5								
1966 Moyenne mensuelle ...	71	107	156	132	102	4,1	4,2								
1967 Moyenne mensuelle ...	81	102	148	130	105	4,2	4,0								
1968 Moyenne mensuelle ...	134	117	161	141	137	3,8 ⁶	3,8 ⁶								
1969 Moyenne mensuelle ...	149	128	175	153	163	3,7	3,4								
		1969	1970	1969	1970	1969	1970	1969	1970	1969	1970	1969	1970	1969	1970
Janvier	160	117	124	124	170	170	147	148	155	158	3,6	4,0	3,5	3,7	
Février	163	105	129	123	176	168	152	146	162	156	3,6	4,0	3,5	3,7	
Mars	161	114	129	123	176	168	153	146	163	156	3,6	4,0	3,4	3,7	
Avril	187	108	131	124	179	169	155	147	171	157	3,5	4,7	3,2	4,8	
Mai	226	138	135	120	184	164	161	143	178	151	3,5	5,0	3,2	5,3	
Juin	190		133	117	182	161	159	141	175	143	3,7		3,4		
Juillet	122		129		177		155		167		3,8		3,4		
Août	134		130		178		157		167		3,6		3,3		
Septembre	116		127		175		153		162		3,7		3,5		
Octobre	111		125		171		149		159		3,8		3,6		
Novembre	109		125		171		150		158		3,9		3,7		
Décembre	111		120		165		144		151		4,0		3,7		

1 Source : Commission de la Bourse de Bruxelles : ces chiffres portent sur les transactions en obligations de sociétés et en actions (terme et comptant).

2 Source : Institut National de Statistique : Pour les chiffres annuels : moyenne des indices aux 10 et 25 de chaque mois; pour les chiffres mensuels : indices au 10 de chaque mois uniquement.

3 Source : Kredietbank : Rapport au cours à la fin du mois du dernier dividende net annoncé ou payé.

4 Bourses de Bruxelles et d'Anvers.

5 Bourse de Bruxelles.

6 Nouvelle série.

XVII - 2. — RENDEMENT DES SOCIÉTÉS PAR ACTIONS

Chiffres annuels

Source : Institut National de Statistique (données modifiées par la B.N.B.).

Périodes 2	Nombre de sociétés recensées	Capital versé	Réserves	Résultats nets de l'année comptable		Dividendes bruts mis en paiement	Tantièmes payés	Emprunts obligataires	
				Bénéfices	Pertes			Dette obligataire en vie au 31/12	Montant brut des coupons payés 3
				(millions de francs)					
(1)	(2)	(3)	(4)	(5)	(6)	(7)	(8)	(9)	

A. — Sociétés ayant leur principale exploitation en Belgique

Banques 4

1960	52	4.572	3.624	814	0,1	423	48	7.264	305
1961	53	4.742	3.967	1.043	5,5	492	57	8.293	363
1962	54	5.353	4.390	1.318	0,4	549	70	10.700	447
1963	51	6.349	4.402	1.552	0,1	676	60	11.096	514
1964	53	6.750	5.234	1.532	0,3	788	63	11.066	505
1965	55	9.077	4.813	1.789	1,1	902	73	11.055	521
1966	54	9.361	5.893	1.848	3,4	1.022	74	11.610	541
1967	50	10.073	7.170	1.939	10,0	1.084	82	13.129	555
1968	50	10.383	8.147	2.107	13,2	1.142	99	15.972	695

Sociétés financières et immobilières 5

1960	1.456	26.589	12.968	2.913	189	2.006	132	10.170	467
1961	1.483	28.302	16.075	3.611	190	2.138	140	11.200	531
1962	1.543	33.477	18.567	4.815	539	3.180	164	12.883	602
1963	1.557	34.172	19.038	3.580	230	2.282	135	13.309	665
1964	1.712	35.908	20.419	3.781	245	2.359	141	15.752	735
1965	1.778	37.587	21.571	3.901	342	2.414	142	17.384	1.015
1966	1.819	38.978	22.978	4.377	349	2.519	156	19.795	1.353
1967	1.865	44.399	26.192	4.396	398	2.824	167	23.686	1.206
1968	1.892	48.070	27.336	4.914	524	2.868	162	28.118	2.152

Industrie des fabrications métalliques

1960	1.271	15.432	10.785	2.619	499	1.533	107	1.917	120
1961	1.281	15.989	11.024	3.066	470	1.670	121	1.937	114
1962	1.300	16.480	12.038	3.400	443	1.795	133	1.918	117
1963	1.310	17.850	13.235	3.406	367	2.063	144	1.881	118
1964	1.264	18.630	13.597	3.691	627	1.129	144	1.826	109
1965	1.379	20.030	15.778	4.547	913	1.612	150	1.847	111
1966	1.396	21.522	17.264	4.772	923	1.284	163	2.087	113
1967	1.391	22.942	19.256	4.011	1.365	1.307	150	2.365	147
1968	1.361	23.941	21.254	3.960	1.331	1.506	122	2.244	149

Métallurgie du fer

1960	100	13.918	12.628	1.928	25	992	58	4.886	282
1961	97	15.826	13.880	2.242	44	1.277	75	4.763	294
1962	100	15.985	15.576	2.023	523	940	54	5.427	286
1963	95	16.168	15.004	1.335	78	546	36	5.764	321
1964	100	17.909	16.112	1.058	705	345	26	6.328	348
1965	100	19.373	17.690	1.027	411	668	47	6.931	398
1966	96	21.253	18.157	550	152	253	23	6.551	434
1967	93	23.949	18.465	770	373	233	22	5.603	410
1968	90	26.196	19.258	513	117	250	22	5.096	348

Industrie textile

1960	1.009	12.138	9.853	1.098	255	452	64	453	26
1961	982	12.358	10.249	1.260	265	492	76	386	25
1962	988	11.265	9.864	1.121	339	405	83	340	24
1963	975	11.117	10.123	1.114	447	319	67	357	21
1964	912	11.231	10.351	1.256	370	376	70	327	20
1965	981	12.012	11.136	1.097	408	305	74	340	21
1966	986	12.827	11.095	1.323	781	377	79	302	23
1967	976	13.124	11.415	1.287	695	343	65	286	20
1968	957	13.184	11.951	1.072	714	291	51	274	18

Notes : voir fin du tableau XVII - 2.

XVII - 2. — RENDEMENT DES SOCIÉTÉS PAR ACTIONS ¹ (suite)

Chiffres annuels

Source : Institut National de Statistique (données modifiées par la B.N.B.).

Périodes ²	Nombre de sociétés recensées	Capital versé	Réserves	Résultats nets de l'année comptable		Dividendes bruts mis en paiement	Tantièmes payés	Emprunts obligataires	
				Bénéfices	Pertes			Dette obligataire en vie au 31/12	Montant brut des coupons payés ³
				(millions de francs)					
(1)	(2)	(3)	(4)	(5)	(6)	(7)	(8)	(9)	
Industrie alimentaire									
1960	725	9.591	5.505	1.381	179	720	63	892	62
1961	713	9.926	5.983	1.335	165	695	70	805	55
1962	722	9.969	6.374	1.470	110	667	67	760	52
1963	725	10.340	7.186	1.556	161	622	59	872	49
1964	685	10.983	7.540	1.356	162	617	55	938	59
1965	723	11.589	8.697	1.618	150	632	59	940	64
1966	725	12.131	9.463	1.720	153	742	73	896	61
1967	729	12.932	10.838	2.140	317	794	79	860	58
1968	717	14.742	10.226	2.454	372	930	82	768	56
Industrie chimique									
1960	534	13.309	6.442	1.639	245	711	76	1.290	76
1961	540	14.239	6.883	1.749	360	927	88	1.110	75
1962	544	15.930	7.064	1.888	209	1.065	87	964	66
1963	558	16.331	8.440	2.038	265	1.132	84	881	55
1964	542	17.022	8.522	2.374	358	1.222	76	789	51
1965	601	18.733	9.302	2.889	402	1.228	86	669	52
1966	606	20.177	9.751	2.844	414	1.525	96	595	44
1967	607	22.294	10.657	2.737	627	1.492	89	482	36
1968	627	35.133	25.842	4.092	947	2.216	84	405	32
Electricité									
1960	40	17.132	3.628	1.808	...	1.539	85	5.441	330
1961	36	18.581	4.260	1.800	3	1.608	86	5.703	326
1962	36	20.056	3.320	2.053	...	1.690	82	7.188	340
1963	32	20.412	3.630	2.163	...	1.657	85	8.602	443
1964	29	23.281	3.849	2.200	...	1.813	87	8.896	545
1965	28	23.710	4.169	2.304	1	1.972	91	12.295	550
1966	24	23.460	4.327	2.280	5	1.865	94	13.281	769
1967	16	14.570	2.152	1.340	5	1.219	49	14.230	866
1968	17	27.953	5.775	2.598	...	2.308	87	14.183	938
Industrie du charbon									
1960	49	8.530	4.367	107	1.023	63	7	477	50
1961	44	8.109	3.018	124	1.450	93	10	471	30
1962	41	7.679	2.065	146	710	106	13	398	27
1963	39	7.661	1.574	209	244	184	21	253	23
1964	36	7.043	1.020	423	356	268	29	339	13
1965	35	7.979	1.580	185	656	145	16	308	21
1966	30	6.951	1.994	196	586	81	9	282	20
1967	30	7.005	1.824	81	807	69	8	37	18
1968	26	4.908	1.690	94	512	55	6	22	2
Total des sociétés ayant leur principale exploitation en Belgique ⁶									
1960	13.816	162.844	102.221	21.788	3.243	11.778	1.128	37.521	1.989
1961	13.926	171.069	108.305	24.169	3.936	12.954	1.258	39.625	2.096
1962	14.142	185.420	114.895	26.823	3.906	14.090	1.343	45.434	2.259
1963	14.234	193.465	121.935	25.205	3.202	13.006	1.256	49.441	2.510
1964	14.498	205.933	126.884	26.664	4.241	12.437	1.278	51.951	2.740
1965	14.706	220.447	136.028	29.522	4.703	13.510	1.362	57.546	3.197
1966	14.913	231.698	145.645	30.420	5.119	13.491	1.439	61.124	3.790
1967	14.986	240.349	156.423	28.718	7.403	13.118	1.342	66.886	3.683
1968	15.037	278.954	183.097	33.019	7.916	15.943	1.396	73.072	4.796

Notes : voir fin du tableau XVII - 2, page suivante.

XVII - 2. — RENDEMENT DES SOCIETES PAR ACTIONS ¹ (suite)

Chiffres annuels

Source : Institut National de Statistique (données modifiées par la B.N.B.).

Périodes ²	Nombre de sociétés recensées	Capital versé	Réserves	Résultats nets de l'année comptable		Dividendes bruts mis en paiement	Tantièmes payés	Emprunts obligataires	
				Bénéfices	Pertes			Dette obligataire en vie au 31/12	Montant brut des coupons payés ³
				(millions de francs)					
(1)	(2)	(3)	(4)	(5)	(6)	(7)	(8)	(9)	

B. — Total des sociétés ayant leur principale exploitation à l'étranger

(y compris les sociétés ayant leur principale exploitation au Congo)

1960	442	48.024	21.895	9.900	348	7.284	346	1.628	78
1961	336	40.721	18.636	7.192	958	4.397	212	1.096	56
1962	302	38.822	19.383	5.865	644	3.048	172	834	35
1963	313	40.710	27.336	2.863	664	1.196	98	523	30
1964	316	41.009	28.955	2.975	850	1.358	105	711	35
1965	302	41.282	30.474	3.537	600	1.632	117	1.097	32
1966	299	41.447	32.682	3.484	921	2.110	137	1.817	60
1967	277	40.281	32.720	2.712	5.164	2.336	146	1.839	112
1968	264	40.235	28.576	4.439	615	2.696	153	3.788	122

C. — Total général des sociétés par actions ⁶

1960	14.258	210.868	124.116	31.688	3.591	19.062	1.474	39.123	2.067
1961	14.262	211.790	126.941	31.361	4.894	17.351	1.470	40.721	2.152
1962	14.444	224.242	134.278	32.688	4.550	17.138	1.515	46.268	2.294
1963	14.547	234.175	149.271	28.068	3.866	14.202	1.354	49.964	2.540
1964	14.814	246.942	155.840	29.639	5.091	13.795	1.383	52.662	2.775
1965	15.008	261.729	166.502	33.059	5.303	15.142	1.479	58.643	3.229
1966	15.212	273.145	178.327	33.904	6.040	15.601	1.576	62.941	3.850
1967	15.263	280.630	189.143	31.430	12.567	15.454	1.488	68.725	3.795
1968	15.301	319.189	211.673	37.458	8.531	18.639	1.549	76.860	4.918

¹ Sociétés belges : sociétés anonymes et en commandite par actions de droit belge. Sociétés congolaises : sociétés par actions à responsabilité limitée de droit congolais. A partir de 1961 sont reprises graduellement dans la statistique les sociétés de droit congolais qui sont converties en sociétés de droit belge exploitant au Congo; les sociétés de droit congolais ne sont plus comprises dans la statistique.

² Il s'agit de l'année de paiement du dividende pour les colonnes (1) à (7).

³ Il s'agit du montant des intérêts échus pendant l'année sous rubrique; ce montant est en relation avec la dette obligataire en vie au 31/12 de l'année précédente.

⁴ Non compris la B.N.B.

⁵ Non compris la S.N.C.I.

⁶ Non compris la B.N.B., la S.N.C.I. et la Sabena.

XVII - 3. — RENDEMENT DES SOCIETES PAR ACTIONS ¹ ⁵

Chiffres mensuels cumulés

Source : Institut National de Statistique (données modifiées par la B.N.B.).

Périodes ²	Nombre de sociétés recensées	Capital versé	Réserves	Résultats nets		Dividendes bruts mis en paiement	Coupons d'obligations bruts ³
				Bénéfices	Pertes		
				(milliards de francs)			
(1)	(2)	(3)	(4)	(5)	(6)	(7)	

A. — Sociétés ayant leur principale exploitation en Belgique ⁴

1967 Janvier	136	2,8	1,7	0,3	0,1	0,2	0,3
2 premiers mois	287	4,4	4,5	0,9	0,2	0,3	0,5
3 premiers mois	1.603	24,6	18,4	4,0	0,7	1,7	0,8
4 premiers mois	4.242	67,0	47,3	8,0	2,4	3,5	1,0
5 premiers mois	7.653	146,9	84,8	15,4	4,6	7,4	1,4
6 premiers mois	9.661	174,1	106,3	19,8	5,3	9,4	1,6
7 premiers mois	10.283	183,8	114,7	20,9	5,6	10,0	2,0
8 premiers mois	10.483	185,1	115,9	21,0	5,6	10,0	2,1
9 premiers mois	10.811	187,2	117,9	21,5	5,7	10,1	2,4
10 premiers mois	11.299	197,3	126,8	22,6	5,9	10,5	2,6
11 premiers mois	11.640	206,5	132,8	23,9	6,0	11,2	3,0
12 mois	12.012	215,6	140,3	25,0	6,1	11,9	3,5
12 mois (avec supplément) ⁶	15.021	242,2	157,6	28,9	7,4	13,2	3,5
1968 Janvier	128	2,7	1,5	0,4	0,1	0,2	0,4
2 premiers mois	291	4,2	4,4	0,7	0,2	0,2	0,5
3 premiers mois	1.561	16,8	12,9	2,1	0,6	0,6	0,8
4 premiers mois	4.143	56,3	34,6	7,2	2,0	3,0	1,1
5 premiers mois	7.476	144,2	76,0	14,3	4,1	6,8	1,5
6 premiers mois	9.653	191,9	114,5	20,7	4,9	10,0	1,8
7 premiers mois	10.238	199,0	119,1	21,6	5,1	10,4	2,1
8 premiers mois	10.425	200,2	119,9	21,8	5,2	10,4	2,3
9 premiers mois	10.764	202,9	122,4	22,3	5,4	10,6	2,5
10 premiers mois	11.208	212,5	131,6	22,8	5,6	10,9	2,8
11 premiers mois	11.500	221,9	138,0	24,1	5,7	11,6	3,2
12 mois	11.925	234,3	146,5	26,2	5,9	12,7	3,7
12 mois (avec supplément) ⁶	15.088	280,5	183,7	33,2	8,0	16,0	3,7

Notes : voir page suivante.

XVII - 3. — RENDEMENT DES SOCIÉTÉS PAR ACTIONS ^{1 5} (suite)

Chiffres mensuels cumulés

Source : Institut National de Statistique (données modifiées par la B.N.B.).

Périodes 2	Nombre de sociétés recensées	Capital versé	Réserves	Résultats nets		Dividendes bruts mis en paiement	Coupons d'obligations bruts 3
				Bénéfices	Pertes		
				(milliards de francs)			
(1)	(2)	(3)	(4)	(5)	(6)	(7)	

B. — Sociétés ayant leur principale exploitation à l'étranger

(y compris les sociétés ayant leur principale exploitation au Congo)

1967 Janvier	2	0,1	0,2
2 premiers mois	4	0,1	0,2
3 premiers mois	20	0,7	0,2	0,1
4 premiers mois	41	3,0	0,5	0,1	0,1	0,1	...
5 premiers mois	88	15,5	11,7	1,8	0,1	1,2	0,1
6 premiers mois	176	23,6	17,4	2,3	0,3	1,6	0,1
7 premiers mois	203	25,5	19,2	2,3	0,3	1,6	0,1
8 premiers mois	204	25,6	19,4	2,3	0,3	1,7	0,1
9 premiers mois	208	26,2	19,7	2,3	0,3	1,7	0,1
10 premiers mois	221	26,7	19,9	2,3	0,3	1,7	0,1
11 premiers mois	237	29,7	21,6	2,5	0,4	1,8	0,1
12 mois	250	30,3	22,1	2,5	0,5	1,8	0,1
12 mois (avec supplément) 6	278	40,3	32,7	2,7	5,2	2,3	0,1
1968 Janvier	1	0,1	0,2
2 premiers mois	5	0,1	0,2
3 premiers mois	24	0,8	0,5	0,1	...	0,1	0,1
4 premiers mois	43	1,6	0,9	0,1	0,1	0,1	0,1
5 premiers mois	78	11,3	5,5	1,4	0,2	1,0	0,1
6 premiers mois	157	18,2	10,7	1,7	0,5	1,4	0,1
7 premiers mois	184	20,4	12,3	1,8	0,5	1,5	0,1
8 premiers mois	185	20,4	12,3	1,8	0,5	1,5	0,1
9 premiers mois	191	21,0	12,5	1,8	0,5	1,5	0,1
10 premiers mois	207	22,3	13,1	1,9	0,5	1,5	0,1
11 premiers mois	219	24,3	14,3	2,0	0,5	1,7	0,1
12 mois	235	26,1	15,5	2,1	0,5	1,7	0,1
12 mois (avec supplément) 6	265	40,3	28,7	4,5	0,6	2,7	0,1

C. — Total général 4

1967 Janvier	138	2,9	1,9	0,3	0,1	0,2	0,3
2 premiers mois	291	4,5	4,7	0,9	0,2	0,3	0,5
3 premiers mois	1.623	25,3	18,6	4,1	0,7	1,7	0,8
4 premiers mois	4.283	70,0	47,8	8,1	2,5	3,6	1,0
5 premiers mois	7.741	162,4	96,5	17,2	4,7	8,6	1,5
6 premiers mois	9.837	197,7	123,7	22,1	5,6	11,0	1,7
7 premiers mois	10.486	209,3	133,9	23,2	5,9	11,6	2,1
8 premiers mois	10.687	210,7	135,3	23,3	5,9	11,7	2,2
9 premiers mois	11.019	213,4	137,6	23,8	6,0	11,8	2,5
10 premiers mois	11.520	224,0	146,7	24,9	6,2	12,2	2,7
11 premiers mois	11.877	236,2	154,4	26,4	6,4	13,0	3,1
12 mois	12.262	246,9	162,4	27,5	6,6	13,7	3,6
12 mois (avec supplément) 6	15.299	282,5	190,3	31,6	12,6	15,5	3,6
1968 Janvier	129	2,8	1,7	0,4	0,1	0,2	0,4
2 premiers mois	296	4,3	4,6	0,7	0,2	0,2	0,5
3 premiers mois	1.585	17,6	13,4	2,2	0,6	0,7	0,9
4 premiers mois	4.186	57,9	35,5	7,3	2,1	3,1	1,2
5 premiers mois	7.554	155,5	81,5	15,7	4,3	7,8	1,6
6 premiers mois	9.810	210,1	125,2	22,4	5,4	11,4	1,9
7 premiers mois	10.422	219,4	131,4	23,4	5,6	11,9	2,2
8 premiers mois	10.610	220,6	132,2	23,6	5,7	11,9	2,4
9 premiers mois	10.955	223,9	134,9	24,1	5,9	12,1	2,6
10 premiers mois	11.415	234,8	144,7	24,7	6,1	12,4	2,9
11 premiers mois	11.719	246,2	152,3	26,1	6,2	13,3	3,3
12 mois	12.160	260,4	162,0	28,3	6,4	14,4	3,8
12 mois (avec supplément) 6	15.353	320,8	212,4	37,7	8,6	18,7	3,8

1 Sociétés belges : sociétés anonymes et en commandite par actions de droit belge.

2 Il s'agit du mois de paiement du dividende pour les colonnes (1) à (6).

3 Les coupons d'obligations sont, comme les dividendes, recensés pendant le mois où ils sont payés. Le paiement des coupons d'obligations peut être effectué à une autre date que celui des dividendes. De ce fait, les obligations dont les coupons sont recensés à la colonne (7) ne représentent pas nécessairement toutes des emprunts des sociétés faisant l'objet des colonnes précédentes.

4 Non compris la B.N.B., la S.N.C.I. et la Sabena.

5 Y compris les sociétés de droit congolais converties en sociétés de droit belge exploitant au Congo; les sociétés de droit congolais ne sont pas comprises dans la statistique.

6 Les renseignements concernant un certain nombre de sociétés parviennent à l'I.N.S. après la publication du chiffre mensuel correspondant. Ce supplément curvulé avec le total les 12 mois est repris séparément pour chaque année.

XVII - 4. — EMISSIONS DES SOCIETES ¹

Chiffres annuels

(millions de francs)

Source : Institut National de Statistique (données modifiées par la B.N.B. 2).

Années	Actions		Obligations (montant nominal)					Actions et obligations	Actions et obligations
	émissions nominales	émissions nettes	émissions non continues			émissions continues nettes	Total des émissions nettes	Total des émissions nettes	Total des émissions nettes (I.N.S.)
			émissions	amortisse- ments	émissions nettes				
	(1)	(2)	(3)	(4)	(5) = (3) - (4)	(6)	(7) = (5) + (6)	(8) = (2) + (7)	(9)

Sociétés ayant leur principale exploitation en Belgique

1960	16.065	6.266	1.367	1.682	— 315	1.009	694	6.960	11.241
1961	19.013	6.014	1.667	1.520	147	844	991	7.005	12.660
1962	19.173	8.249	3.375	1.860	1.515	1.762	3.277	11.526	14.614
1963	14.956	6.541	4.640	1.648	2.992	418	3.410	9.951	12.018
1964	21.556	11.568	3.848	2.108	1.740	1.024	2.764	14.332	14.200
1965	22.797	11.042	6.126	2.044	4.082	1.296	5.378	16.420	17.795
1966	29.935	14.805	3.126	2.143	983	1.928	2.911	17.716	15.987
1967	33.471	14.750	3.081	2.743	338	3.712	4.050	18.800	24.009
1968	51.461	n.d.	p 1.448	p 2.453	p -1.005	p 4.347	p 3.342	n.d.	p 34.774

Sociétés ayant leur principale exploitation à l'étranger ³

1960	6.443	1.685	80	177	— 97	— 21	— 118	1.567	1.510
1961	209	82	...	85	— 85	— 24	— 109	— 27	— 64
1962	398	204	4	32	— 28	...	— 28	176	167
1963	232	41	...	257	— 257	— 6	— 263	— 222	— 223
1964	1.660	10	1	59	— 58	...	— 58	— 48	— 49
1965	540	14	500	40	460	— 5	455	469	463
1966	659	10	764	40	724	...	724	734	734
1967	86	21	86	57	29	...	29	p 50	44
1968	1.567	n.d.	p 2.000	p 51	p 1.949	...	p 1.949	n.d.	p 1.949

Total général

1960	22.508	7.951	1.447	1.859	— 412	988	576	8.527	12.751
1961	19.222	6.096	1.667	1.605	62	820	882	6.978	12.596
1962	19.571	8.453	3.379	1.892	1.487	1.762	3.249	11.702	14.782
1963	15.188	6.582	4.640	1.905	2.735	412	3.147	9.729	11.795
1964	23.216	11.578	3.849	2.167	1.682	1.024	2.706	14.284	14.151
1965	23.337	11.056	6.626	2.084	4.542	1.291	5.833	16.889	18.258
1966	30.594	14.815	3.890	2.183	1.707	1.928	3.635	18.450	16.721
1967	33.557	14.771	3.167	2.800	367	3.712	4.079	18.850	24.053
1968	53.028	n.d.	p 3.448	p 2.504	p 944	p 4.347	p 5.291	n.d.	p 36.723

¹ Sociétés belges : sociétés anonymes, en commandite par actions et de personnes à responsabilité limitée de droit belge. Sociétés congolaises (jusqu'au 30 juin 1960) : sociétés par actions à responsabilité limitée et de personnes à responsabilité limitée de droit congolais (voir note 3).

² Ces modifications consistent d'une part à inclure les appels de fonds, d'autre part à éliminer les émissions continues et non continues d'obligations du secteur public (S.N.C.I., Sabena) et les émissions d'obligations et de bons de caisse des banques belges.

³ Jusqu'au 30 juin 1960, y compris les sociétés belges ayant leur principale exploitation au Congo et les sociétés de droit congolais. A partir de juillet 1960, cette statistique ne comprend plus les sociétés de droit congolais.

N. B. — Col. (1) et (9) montants repris sans modification des statistiques de l'I.N.S. — col. (2) à (8) montants modifiés par la B.N.B. comme indiqué à la note 2 ci-dessus.

— Col. (1) : constitutions de sociétés et augmentations de capital — col. (2) : montants libérés sur souscriptions d'actions (déduction faite des libérations autres qu'en espèces), primes d'émission et appels de fonds — col. (8) : nouvelles émissions (partie effectivement émise au cours de l'année) plus reliquats d'émissions antérieures, moins emprunts de conversion.

XVII - 5. — EMISSIONS DES SOCIÉTÉS ¹

Chiffres mensuels ²

(millions de francs)

Sources : Chiffres définitifs : *Institut National de Statistique* (données modifiées par la B.N.B. ³).
Chiffres provisoires : *Commission bancaire + B.N.B.*

Périodes	A. — Sociétés ayant leur principale exploitation en Belgique				B. — Sociétés ayant leur principale exploitation à l'étranger			
	Actions		Obligations (Montant nominal)	Actions et obligations	Actions		Obligations (Montant nominal)	Actions et obligations
	émissions nominales	émissions nettes	émissions non continues brutes	Total	émissions nominales	émissions nettes	émissions non continues brutes	Total
(1)	(2)	(3)	(4) = (2) + (3)	(5)	(6)	(7)	(8) = (6) + (7)	
1966 12 mois	29.935	9.715	3.126	12.841	659	10	764	774
1967 3 premiers mois ...	3.021	1.072	63	1.135
6 premiers mois ...	16.044	2.345	1.669	4.014	46	15	...	15
9 premiers mois ...	20.505	4.263	1.669	5.932	46	15	...	15
12 mois	33.471	10.099	3.081	13.180	86	15	86	101
1968 3 premiers mois ...	6.740	2.663	400	3.063	918
6 premiers mois ...	34.543	6.446	550	6.996	1.567	...	2.000	2.000
9 premiers mois ...	38.043	8.539	565	9.104	1.567	...	2.000	2.000
12 mois	51.461	17.671	p 1.448	p19.119	1.567	...	p 2.000	p 2.000
1969 3 premiers mois ...	3.865	2.259	525	2.784	5	...	500	500
6 premiers mois ...	14.755	6.574	2.225	8.799	696	1	500	501
1968 Juin	17.634	1.116	...	1.116	124	...	2.000	2.000
Juillet	1.685	1.587	...	1.587
Août	671	233	15	248
Septembre	1.144	273	...	273
Octobre	780	284	400	684
Novembre	6.355	6.533	...	6.533
Décembre	6.282	2.315	30	2.345
1969 Janvier	1.230	849	400	1.249	2
Février	1.322	610	...	610	1	...	500	500
Mars	1.313	800	125	925	2
Avril	3.777	1.083	1.000	2.083	3
Mai	1.552	756	700	1.456	644
Juin	5.561	2.476	...	2.476	44	1	...	1
Juillet	1.997	1.265	...	1.265
Août	902	400	325	725
Septembre p	2.401	552	...	552
Octobre p	4.148	570	650	1.220
Novembre p	3.811	891	...	891
Décembre p	19.013	8.164	...	8.164
1970 Janvier p	931	589	20	609
Février p	1.401	563	750	1.313
Mars p	1.799	520	219	739

¹ Sociétés belges : sociétés anonymes, en commandite par actions et de personnes à responsabilité limitée de droit belge.

² Les chiffres de ce tableau diffèrent des données reprises au tableau XVII - 4 sur les points suivants : a) les émissions nettes d'actions ne comprennent pas les appels de fonds; b) les émissions d'obligations sont brutes (amortissements non déduits) et ne comprennent pas les émissions continues.

³ Les modifications consistent à éliminer les émissions d'obligations du secteur public (S.N.C.I., Sabena) et les obligations des banques belges.

N. B. — 3, 6 et 9 premiers mois = addition des chiffres mensuels. Le chiffre des 12 mois comprend des données supplémentaires qui ne peuvent être ventilées mensuellement [pour les colonnes (1), (3), (5) et (7) voir le tableau XVII - 4].

Références bibliographiques : *Annuaire Statistique de la Belgique. — Bulletin de Statistique de l'I.N.S. — Statistiques Economiques belges 1941-1950 et 1950-1959* (B.N.B.). — *Bulletin Mensuel des Statistiques* (Commission de la Bourse de Bruxelles). — *Bulletin hebdomadaire de la Kredietbank*.

XVII - 6. — ENCOURS UTILISES DES CREDITS AUX ENTREPRISES ET PARTICULIERS ¹

Ventilation d'après les organismes qui ont accordé les crédits à leur origine

(milliards de francs)

Fin de période	Organismes monétaires			Organismes non monétaires				Total général	
	Banques	Banque Nationale de Belgique	Total ²	Intermédiaires financiers publics de crédit spécialisés dans		Caisse Générale d'Épargne et de Retraite	Caisses d'épargne privées		Total
				les crédits professionnels	le crédit à l'habitation				
1963 Septembre	88,7	1,0	89,7	61,2	33,3	69,2	(e)32,4	196,1	285,8
Décembre	95,3	2,2	97,5	64,8	33,5	72,8	33,9	205,0	302,5
1964 Mars	99,5	1,8	101,3	67,5	34,3	72,4	34,8	209,0	310,3
Juin	102,9	1,4	104,3	70,7	35,2	74,6	36,4	216,9	321,2
Septembre	104,4	1,0	105,4	72,5	36,1	76,5	38,0	223,1	328,5
Décembre	106,8	1,7	108,5	75,7	36,1	79,7	39,4	230,9	339,4
1965 Mars	106,7	2,1	108,8	76,3	36,9	79,2	40,6	233,0	341,8
Juin	111,7	1,7	113,4	77,5	37,7	80,5	42,6	238,3	351,7
Septembre	115,0	1,5	116,5	79,7	38,5	82,6	44,8	245,6	362,1
Décembre	122,7	1,8	124,5	82,1	38,7	86,4	46,3	253,5	378,0
1966 Mars	125,1	1,7	126,8	83,5	39,5	86,7	48,3	258,0	384,8
Juin	129,4	1,4	130,8	86,0	40,5	88,6	50,3	265,4	396,2
Septembre	134,3	1,2	135,5	92,0	41,4	90,7	52,5	276,6	412,1
Décembre	142,6	1,9	144,5	97,9	41,6	94,4	54,0	287,9	432,4
1967 Mars	147,5	1,8	149,3	100,4	42,6	93,8	55,4	292,2	441,5
Juin	154,4	1,4	155,8	103,9	43,9	95,4	57,9	301,1	456,9
Septembre	157,6	1,2	158,8	108,2	45,0	96,7	60,3	310,2	469,0
Décembre	168,3	2,2	170,5	114,9	45,1	100,4	62,1	322,5	493,0
1968 Mars	172,8	2,2	175,0	117,4	46,2	100,2	64,1	327,9	502,9
Juin	179,8	1,4	181,2	120,6	47,3	101,6	64,5	334,0	515,2
Septembre	181,2	1,1	182,3	123,4	48,3	103,5	66,9	347,1	529,4
Décembre	194,1	1,9	196,0	133,3	48,5	109,6	67,2	358,6	554,6
1969 Mars	201,4	2,4	203,8	134,6	49,6	110,3	68,8	363,3	567,1
Juin	208,9	1,7	210,6	139,8	50,7	113,0	71,7	375,2	585,8
Septembre	205,0	1,4	206,4	148,1	51,9	115,6	74,3	389,9	596,3
Décembre	203,5	2,5	206,0	155,2	52,3	122,4			

¹ Les entreprises comprennent les organismes publics d'exploitation, mais non les intermédiaires financiers. Les chiffres englobent les achats nets par la Caisse Générale d'Épargne et de Retraite d'obligations des entreprises (y compris les organismes publics d'exploitation), mais non les opérations similaires par d'autres organismes.

² Cf. tableau XIII-9, A, col. 4.

³ Y compris les effets venus à échéance le dernier jour du mois et n'ayant pu être encaissés parce que ce jour était un samedi ou un jour férié.

XVIII. — MARCHÉ MONÉTAIRE

1. — MARCHÉ DE L'ARGENT AU JOUR LE JOUR *

(millions de francs)

Moyennes journalières ¹	Capitaux prêtés par			Capitaux empruntés par				Total (8) = (1) + (2) + (3) ou (4) + (5) + (6) + (7)	Retraits de capitaux (9)
	Banques de dépôts (1)	Fonds des Rentes (2)	Autres organismes ² (3)	Banques de dépôts (4)	Fonds des Rentes (5)	I.R.G. (6)	Autres organismes ³ (7)		
1960	2.415	1.107	1.664	1.025	10	3.104	1.047	5.186	37
1961	2.487	1.811	1.671	1.817	1	3.162	989	5.969	23
1962	1.518	943	1.703	1.517	1	1.375	1.271	4.164	307
1963	1.585	202	1.842	1.600	122	1.126	781	3.629	49
1964	1.879	6	2.743	1.310	480	1.690	1.148	4.628	11
1965	1.767	722	2.546	1.417	5	2.356	1.257	5.035	83
1966	1.905	264	2.658	1.222	805	1.696	1.104	4.827	...
1967	1.984	1.148	3.299	1.731	282	3.418	1.000	6.431	...
1968	2.135	1.448	2.974	2.346	19	3.089	1.103	6.557	...
1969	3.829	59	3.351	1.280	1.841	3.455	663	7.239	...
1968 3 ^e trimestre	1.921	1.568	2.681	2.524	6	2.295	1.346	6.171	...
4 ^e trimestre	1.791	1.110	3.033	2.424	43	2.211	1.256	5.934	...
1969 1 ^{er} trimestre	3.544	195	3.498	2.190	315	3.527	1.205	7.237	...
2 ^e trimestre	3.280	...	3.077	1.185	1.401	3.298	473	6.357	...
3 ^e trimestre	3.336	14	3.068	919	3.112	1.786	601	6.418	...
4 ^e trimestre	5.143	30	3.761	844	2.500	5.210	380	8.934	...
1970 1 ^{er} trimestre	4.015	934	3.300	1.075	28	6.719	427	8.249	...
1968 Septembre	2.456	923	2.790	2.399	18	2.576	1.176	6.169	...
Octobre	1.186	1.940	2.523	2.511	...	1.780	1.358	5.649	...
Novembre	1.732	1.070	3.237	2.660	11	2.174	1.194	6.039	...
Décembre	2.452	320	3.344	2.108	117	2.679	1.213	6.117	...
1969 Janvier	1.584	495	3.354	2.432	151	2.111	739	5.433	...
Février	4.497	81	3.478	2.330	167	4.776	783	8.056	...
Mars	4.644	...	3.657	1.820	613	3.817	2.051	8.301	...
Avril	3.033	...	3.696	1.085	992	3.630	1.022	6.729	...
Mai	3.235	...	3.016	1.399	1.718	2.911	223	6.251	...
Juin	3.573	...	2.522	1.064	1.484	3.365	182	6.095	...
Juillet	2.142	27	2.783	1.130	898	1.749	1.175	4.952	...
Août	2.349	15	3.611	1.051	2.923	1.795	206	5.975	...
Septembre	5.592	...	2.800	564	5.595	1.818	415	8.392	...
Octobre	6.697	...	4.352	524	4.680	5.561	284	11.049	...
Novembre	3.985	2	3.439	970	2.413	3.573	470	7.426	...
Décembre	4.711	90	3.481	1.042	404	6.448	388	8.282	...
1970 Janvier	5.382	168	3.669	908	74	7.828	409	9.219	...
Février	2.676	424	3.791	1.241	...	5.424	226	6.891	...
Mars	3.856	2.163	2.488	1.091	7	6.781	628	8.507	...
Avril	4.017	1.247	2.687	1.125	...	6.514	312	7.951	...
Mai	3.069	2.299	3.867	1.980	...	6.925	329	9.235	...

* Du 17 novembre 1959 au 30 avril 1969, la plus grande partie des capitaux traités au jour le jour a été régie par le « Protocole dressé en vue de la participation au marché du call money garanti ». Depuis le 1^{er} mai 1969, un nouveau « Protocole régissant le marché du call money garanti » est intervenu entre le Fonds des Rentes, l'Institut de Récompte et de Garantie et les organismes financiers du secteur public et du secteur privé recevant des dépôts de fonds à vue, en carnets de dépôt ou d'épargne ou à des termes n'excédant pas 3 mois. Le présent tableau tient compte, en outre, de capitaux traités en dehors de ces Protocoles.

¹ Jusqu'au 31 décembre 1964, les moyennes sont calculées sur la base du nombre de jours ouvrables de la période. A partir de 1965, les moyennes sont établies sur la base du nombre total de jours de la période; cette dernière méthode de calcul correspond à celle que l'I.R.G. adopte dans la présentation de ses données.

² Cette colonne comprend notamment la Caisse Générale d'Epargne et de Retraite, la Société Nationale de Crédit à l'Industrie, le Crédit Communal, la Société Nationale des Chemins de Fer Belges (jusqu'au 30 avril 1969) et depuis août 1960, divers prêteurs « hors Protocole ».

³ Cette colonne comprend notamment l'Office National du Ducroire, la Caisse Nationale de Crédit Professionnel, la Société Nationale de Crédit à l'Industrie, le Crédit Communal, la Société Nationale des Chemins de Fer Belges (jusqu'au 30 avril 1969).

**XVIII - 2. — LOCALISATION DES EFFETS COMMERCIAUX
ESCOMPTE PAR LES BANQUES DE DEPOTS
ET DES ACCEPTATIONS BANCAIRES ¹**

(milliards de francs)

Moyennes des encours à fin de période ²	Portefeuille logé				Total (5) = (1) à (4)
	dans les banques de dépôts (1)	à l'Institut de Récompte et de Garantie ³ (2)	dans les autres organismes du marché hors banque et à l'étranger (3)	à la Banque Nationale de Belgique ⁴ (4)	
1965	56,6	1,9	14,9	4,0	77,4
1966	62,6	0,8	15,6	8,8	87,8
1967	74,3	2,5	17,4	6,7	100,9
1968	86,6	1,7	21,2	10,8	120,3
1969	89,9	2,2	19,2	26,0	137,3
1965 1 ^{er} trimestre	55,0	1,5	15,2	2,2	73,9
2 ^e trimestre	55,1	1,7	15,8	3,4	76,0
3 ^e trimestre	56,2	2,8	13,9	4,8	77,7
4 ^e trimestre	59,9	1,8	14,8	5,7	82,2
1966 1 ^{er} trimestre	59,5	1,4	17,0	7,0	84,9
2 ^e trimestre	61,2	0,7	16,4	8,8	87,1
3 ^e trimestre	62,3	0,4	14,8	10,1	87,6
4 ^e trimestre	67,5	0,6	14,3	9,2	91,6
1967 1 ^{er} trimestre	70,0	1,5	16,9	8,1	96,5
2 ^e trimestre	74,3	0,6	17,8	7,6	100,3
3 ^e trimestre	73,4	3,8	17,4	6,5	101,1
4 ^e trimestre	79,6	4,0	17,5	4,7	105,8
1968 1 ^{er} trimestre	84,8	2,6	19,9	7,5	114,8
2 ^e trimestre	87,9	1,7	21,6	7,6	118,8
3 ^e trimestre	86,5	1,5	21,8	11,9	121,7
4 ^e trimestre	87,3	1,2	21,4	16,0	125,9
1969 1 ^{er} trimestre	84,6	1,6	21,6	22,7	130,5
2 ^e trimestre	88,1	1,9	20,0	27,1	137,1
3 ^e trimestre	88,9	1,1	18,5	32,8	141,3
4 ^e trimestre	98,0	4,4	16,7	21,2	140,3
1970 1 ^{er} trimestre	102,5	5,4	18,7	12,2	138,8

¹ Encours utilisés des crédits d'escompte et d'acceptations en francs belges accordés à leur origine par les banques de dépôts aux entreprises et particuliers (autres que les intermédiaires financiers, mais y compris les paraétatiques d'exploitation), au Fonds des Routes et à l'étranger.

² Ces moyennes ont été calculées en prenant une fois les encours du début et de la fin de la période et deux fois les encours des fins de mois intercalaires.

³ Encours du portefeuille, à l'exclusion de la partie financée par recours au réescompte de la Banque Nationale.

⁴ Comme le tableau porte uniquement sur les crédits accordés à leur origine par les banques de dépôts, les chiffres de cette colonne ne comprennent pas les crédits directs de la Banque Nationale.

N. B. — Pour la méthode d'élaboration : voir *Bulletin d'Information et de Documentation*, XLIII^e année, vol. II, no 3, septembre 1967, p. 241.

XVIII - 3. — ACTIVITE DES CHAMBRES DE COMPENSATION

Mouvement du débit

Moyennes mensuelles ou mois	Nombre de chambres	Bruxelles						Province		Total général	
		Argent à très court terme		Autres opérations ¹		Total		Milliers de pièces	Milliards de francs	Milliers de pièces	Milliards de francs
		Milliers de pièces	Milliards de francs	Milliers de pièces	Milliards de francs	Milliers de pièces	Milliards de francs				
1962	39	3	158	475	196	478	354	285	68	763	422
1963	39	2	129	510	226	521	355	302	73	823	428
1964	39	2	148	605	269	607	417	358	82	965	499
1965	39	2	169	736	307	738	476	423	99	1.161	575
1966	39	2	160	1.146	322	1.148	482	507	117	1.655	599
1967	39	3	200	1.383	406	1.386	606	637	128	2.023	734
1968	39	3	220	1.707	474	1.709	695	835	146	2.544	841
1969	39	2	233	2.005	585	2.007	818	1.161	177	3.168	995
1968 3 ^e trimestre	39	3	221	1.647	480	1.650	701	829	143	2.479	844
4 ^e trimestre	39	2	191	1.861	547	1.863	738	930	166	2.793	904
1969 1 ^{er} trimestre	39	3	234	1.854	559	1.857	793	998	166	2.855	959
2 ^e trimestre	39	2	181	1.959	571	1.961	752	1.137	171	3.098	923
3 ^e trimestre	39	2	207	1.998	601	2.000	808	1.160	177	3.160	985
4 ^e trimestre	39	2	311	2.209	607	2.211	918	1.347	197	3.558	1.115
1970 1 ^{er} trimestre	39	3	273	2.552	603	2.555	876	1.406	195	3.961	1.071
1969 Janvier	39	3	168	1.939	623	1.942	791	1.009	173	2.951	964
Février	39	2	267	1.745	535	1.747	802	942	163	2.689	965
Mars	39	3	267	1.878	519	1.881	786	1.043	161	2.924	947
Avril	39	2	182	1.987	517	1.989	699	1.144	162	3.133	861
Mai	39	2	179	1.856	582	1.858	761	1.080	162	2.938	923
Juin	39	2	182	2.033	613	2.035	795	1.189	191	3.224	986
Juillet	39	2	158	2.101	600	2.103	758	1.225	185	3.328	943
Août	39	2	173	1.774	602	1.776	775	1.028	153	2.804	928
Septembre	39	2	291	2.119	601	2.121	892	1.227	192	3.348	1.084
Octobre	39	3	414	2.305	665	2.308	1.079	1.373	213	3.681	1.292
Novembre	39	2	213	1.943	545	1.945	758	1.169	165	3.114	923
Décembre	39	2	305	2.380	611	2.382	916	1.498	213	3.880	1.129
1970 Janvier	39	3	346	2.424	612	2.427	958	1.443	196	3.870	1.154
Février	39	2	232	2.531	578	2.533	810	1.322	186	3.855	996
Mars	39	3	243	2.701	618	2.704	861	1.452	202	4.156	1.063
Avril	39	3	259	2.958	657	2.961	916	1.621	211	4.582	1.127
Mai	39	2	241	2.523	643	2.525	884	1.416	178	3.941	1.062

¹ Titres, effets publics, coupons, virements, chèques, traites, promesses, quittances, opérations sur l'étranger, etc.

Références bibliographiques : *Statistiques Economiques belges 1941-1950 et 1950-1960* (B.N.B.). — *Bulletin d'Information et de Documentation* (B.N.B.) : XXVIII^e année, vol. I, n° 5, mai 1958 : « Une nouvelle statistique : le marché de l'argent au jour le jour (call money) » — XXXV^e année, vol. I, n° 4, avril 1960 : « Le marché monétaire en Belgique » — XXXVII^e année, vol. I, nos 3 et 4, mars et avril 1962 : « La réforme du 1^{er} janvier 1962 et le marché monétaire belge » — XLII^e année, vol. II, n° 3, septembre 1967 : « Nouveaux tableaux concernant les crédits d'escompte, d'avances et d'acceptation aux entreprises et particuliers et à l'étranger ».

**XIX - 2. — TAUX DE L'ARGENT
AU JOUR LE JOUR**

**XIX - 3. — TAUX DES CERTIFICATS DE TRESORERIE
ET DES CERTIFICATS DU FONDS DES RENTES**

Moyennes 1	A fin de période	Certificats de trésorerie à très court terme 2			Certificats de trésorerie B et certificats du Fonds des Rentes 3		Dates	Certificats de trésorerie émis par adjudication 7			
		1 mois	2 mois	3 mois	4 et 5 6	6 mois		9 mois	12 mois		
1963	2,31										
1964	3,35										
1965	3,17	1966	5,35	5,60	5,85	6,15	5,48	1965 14 déc.	5,30	5,45	5,50
1966	3,88	1967	3,80	4,10	4,40	4,90	5,56	1966 13 déc.	6,05	6,10	6,25
1967	3,19	1968	4,00	4,50	5,00	5,25	4,44	1967 12 déc.	5,00	5,10	5,15
1968	2,84	1969	7,50	8,00	8,50	8,75	7,14	1968 10 déc.	5,25	5,30	5,30
1969	5,40	1969 Juin ..	5,85	6,20	6,55	6,80	6,63	1969 9 déc.	8,80	8,80	8,80
1969 Juin	4,28	Juillet ..	6,50	7,00	7,50	7,75	7,47	1969 8 juill.	7,00	*	7,10
Juillet	6,39	Août ..	6,75	7,25	7,75	8,00	7,85	12 août	8,00	*	*
Août	7,10	Sept. ..	7,50	8,00	8,50	8,75	8,21	9 sept.	8,30	*	8,30
Septembre	7,48	Oct. ...	7,50	8,00	8,50	8,75	8,75	14 oct.	8,80	*	8,80
Octobre	6,66	Nov. ..	7,50	8,00	8,50	8,75	8,75	13 nov.	8,80	8,80	8,80
Novembre	6,89	Déc. ..	7,50	8,00	8,50	8,75	8,75	9 déc.	8,80	8,80	8,80
Décembre	6,07	1970 Janv. .	7,50	8,00	8,50	8,70	8,72	1970 13 jan.	8,75	8,75	8,75
1970 Janvier	5,75	Févr. .	7,40	7,80	8,25	8,50	8,59	10 fév.	8,70	*	8,70
Février	6,44	Mars .	7,25	7,65	8,10	8,35	8,37	10 mars	8,50	*	8,50
Mars	6,65	Avril .	7,20	7,60	8,05	8,30	8,30	14 avril	8,40	8,40	8,40
Avril	6,47	Mai ...	7,15	7,55	8,00	8,25	8,25	12 mai	8,35	*	8,35
Mai	6,74	Juin ..	7,15	7,55	8,00	8,25	8,25	9 juin	8,35	*	*
Juin	6,34										

1 Il s'agit de moyennes pondérées des taux journaliers moyens. (La pondération tient compte, non seulement des capitaux empruntés chaque jour dans le cadre des protocoles dressés en vue de la participation au marché du call-money, mais encore de capitaux empruntés en dehors de ces protocoles.)

Jusqu'à fin décembre 1964, les moyennes sont calculées sur la base du nombre de jours ouvrables de la période. A partir de 1965, les moyennes sont établies sur la base du nombre total de jours de la période; cette dernière méthode de calcul correspond à celle que l'I.R.G. adopte dans la présentation de ses données.

2 Cf. Arrêté ministériel du 9 novembre 1957 (*Moniteur belge* du 10 novembre 1957, p. 8028), modifié par arrêté ministériel du 25 mars 1964 (*Moniteur belge* du 28 mars 1964, p. 3238).

3 Les certificats de trésorerie B sont détenus soit par les banques soit par le Fonds des Rentes; les certificats du Fonds des Rentes sont détenus par les banques et accessoirement, depuis mai 1965, par des institutions du secteur public et des caisses d'épargne privées. Ces deux types de certificats ont été créés lors de la réforme du marché monétaire de novembre 1957; les certificats de trésorerie B ont été créés par la conversion à concurrence de 8,9 milliards de la dette à court terme logée à l'époque dans les banques, le solde de cette dette, soit 20 milliards étant converti en certificats de trésorerie A à 12 mois et à 1 15/16 p.c. (Arrêté ministériel du 9 novembre 1957, *Moniteur belge* du 10 novembre 1957, p. 8030). Par l'A.R. du 20-12-1962, les certificats A ont été convertis en un « Emprunt Spécial de Conversion de 1962 » remboursable en 20 ans et divisé en trois tranches, (10.000, 5.000 et 4.826 millions) portant intérêt au taux de 3,50 % l'an à partir du 1-1-1962, 31-12-1966 et 31-12-1971 respectivement. Avant ces dates le taux reste fixé à 1 15/16 % l'an. L'encours des certificats de trésorerie B ne varie pas; le 8 avril 1960 il a cependant été porté à 9,1 milliards par conversion de certificats de Trésorerie A. A partir de la réforme du marché monétaire de novembre 1957, les certificats de trésorerie A et B et les certificats du Fonds des Rentes ont été les seuls effets publics éligibles pour constituer la couverture dite « partielle » des dépôts à un mois au plus des banques de grande et de moyenne circulation jusqu'à la suppression de cette couverture le 1er janvier 1962. Jusqu'à la fin de 1961, le taux des certificats de trésorerie B et des certificats du Fonds des Rentes a été lié au taux d'escompte de la Banque Nationale de Belgique pour les traites acceptées domiciliées en banque; depuis le 1er janvier 1962, le taux des certificats du Fonds des Rentes est fixé par des adjudications hebdomadaires qui déterminent également les taux des certificats de trésorerie B.

4 Taux de la dernière adjudication hebdomadaire du mois.

5 Moyenne pondérée des taux fixés par les adjudications hebdomadaires de l'année ou du mois.

6 Taux unique, valable pour tous les certificats adjugés (taux le plus élevé retenu par le Fonds des Rentes).

7 Taux uniques valables pour tous les certificats adjugés (taux les plus élevés retenus par le Trésor).

* Pas d'adjudication.

XIX - 4. — TAUX DE DEPOTS EN FRANCS BELGES DANS LES BANQUES ¹

Dates des changements	Comptes de dépôts à				
	vue	15 jours de préavis ²	Terme ²		
			1 mois	3 mois	6 mois
1960 1 ^{er} janvier	0,50	1,05	1,90	3,00	3,10
4 août	0,50	1,75	2,85	3,45	3,60
1961 24 août	0,50	1,50	2,65	3,30	3,45
28 décembre	0,50	1,30	2,40	3,15	3,30
1962 18 janvier	0,50	1,15	2,15	3,00	3,15
26 mars	0,50	1,10	1,90	2,75	2,90
9 août	0,50	1,00	1,70	2,50	2,70
1963 6 novembre	0,50	1,20	2,10	3,00	3,50
1964 23 mars	0,50	1,20	2,30	3,30	3,80
13 juillet	0,50	1,30	3,00	3,50	4,00
1966 1 ^{er} juillet	0,50	1,50	3,20	3,80	4,30
1967 1 ^{er} mai	0,50	1,50	3,00	3,60	4,10
1968 1 ^{er} janvier	0,50	1,25	2,70	3,40	4,00
8 avril	0,50	1,00	2,20	3,00	3,50
1969 15 février	0,50	1,25	2,70	3,50	4,00
1 ^{er} avril	0,50	1,50	3,20	4,00	4,50
10 juin	0,50	2,00	4,00	4,75	5,25
1 ^{er} septembre	0,50	2,50	4,50	5,25	5,50
10 novembre	0,50	3,00	5,00	6,00	6,25

¹ Tarif appliqué par 25 banques environ, dont les principales. D'autres banques, surtout régionales, appliquent en général un tarif supérieur.

² De novembre 1957 à la fin de 1961 les taux des dépôts à préavis et à terme ont fluctué en fonction du taux d'escompte de la B.N.B. pour les traites acceptées domiciliées en banque. Depuis le début de 1962, leurs variations, décidées en fonction des conditions du marché, de l'état de la balance des paiements et de l'évolution de la conjoncture font l'objet d'un accord précédé de consultations entre la Banque Nationale de Belgique et l'Association Belge des Banques.

**XIX - 5. — TAUX D'INTERET APPLIQUES SUR LIVRETS ORDINAIRES
A LA CAISSE GENERALE D'EPARGNE ET DE RETRAITE**

Dates des changements	1 ^{re} tranche 1		2 ^e tranche 2	
	Taux d'intérêt	Prime de fidélité ³	Taux d'intérêt	Prime de fidélité ³
1963 1 ^{er} janvier	2,75	0,275	2,00	0,20
1 ^{er} mai	3,00	0,30	2,00	0,20
1964 1 ^{er} janvier	3,00	0,40	2,00	0,30
1965 1 ^{er} janvier	3,00	0,50	2,00	0,40
1969 1 ^{er} janvier	3,00	1,00 ⁴	2,00	1,00
1970 1 ^{er} janvier	3,50	1,00	2,50	1,00

¹ Taux alloués sur les dépôts (ou la fraction des dépôts) jusqu'à : 250.000 F pour la période du 1-1-1958 au 31-12-1964; 350.000 F pour la période du 1-1-1965 au 31-12-1966; 500.000 F à partir du 1-1-1967.

² Taux alloués sur la fraction des dépôts dépassant les limites décrites au 1.

³ La prime de fidélité est accordée sur tout dépôt ou partie de dépôt qui est resté inscrit au livret durant l'année civile entière. A partir de 1965 : entre le 1^{er} janvier et le 31 décembre d'une même année.

⁴ La prime de fidélité pour l'exercice 1969 fut portée, en avril 1969, respectivement à 0,75 p.c. (1^{re} tranche) et 0,60 p.c. (2^e tranche) et, en juin 1969, à 1 p.c. pour tous les dépôts sans limitation.

XIX - 6. — TAUX DE RENDEMENT DE TITRES A REVENU FIXE.
COTES A LA BOURSE DE BRUXELLES *

Début de période	Emprunts émis avant le 1 ^{er} décembre 1962					Emprunts émis après le 1 ^{er} décembre 1962					Taux moyen pondéré ²
	Dette unifiée (rendement en regard au cours seulement)	Echéance de 2 à 5 ans		Echéance à plus de 5 ans ¹		Taux moyen pondéré (non compris la Dette unifiée) ²	Echéance de 2 à 5 ans		Echéance à plus de 5 ans ¹		
		Etat	Paraétatiques et villes	Etat	Paraétatiques et villes		Etat	Paraétatiques et villes			
									4 à 5,50 %	3 à 5,25 %	
1960	4,21	4,72	4,79	5,21	5,10	5,11	—	—	—	—	—
1961	4,39	5,55	5,69	6,07	5,80	5,89	—	—	—	—	—
1962	4,40	5,21	5,34	5,74	5,70	5,64	—	—	—	—	—
1963	4,05	4,54	4,50	4,96	5,02	4,94	—	—	—	—	—
1964	4,04	5,04	4,92	5,32	5,21	5,23	—	—	5,98	5,95	5,98
1965	4,06	5,38	5,38	5,62	5,60	5,53	—	—	6,43	6,55	6,47
1966	4,06	5,35	5,46	5,66	5,64	5,54	—	—	6,45	6,54	6,49
1967	4,07	5,83	5,82	5,85	5,84	5,84	—	—	6,76	6,81	6,80
1968	4,06	5,67	5,56	5,70	5,70	5,66	—	—	6,58	6,68	6,64
1969	4,06	5,82	5,37	5,58	5,76	5,69	6,61	6,62	6,65	6,71	6,69
1969 Avril	4,06	6,01	5,58	5,68	5,91	5,86	6,68	6,71	6,84	6,84	6,85
Mai	4,06	6,44	5,85	5,90	6,04	6,15	6,83	6,78	7,06	7,07	7,06
Juin	4,07	6,49	6,03	5,94	6,18	6,24	6,73	6,92	7,19	7,21	7,18
Juillet	4,07	6,50	6,13	5,95	6,16	6,26	6,72	6,99	7,16	7,38	7,23
Août	4,07	6,55	6,23	5,96	6,16	6,29	6,68	6,82	7,22	7,41	7,26
Septembre	4,07	6,58	6,28	6,00	6,28	6,35	6,76	6,80	7,37	7,55	7,41
Octobre	4,08	7,17	6,79	6,44	6,54	6,81	7,02	7,21	7,86	8,25	7,98
Novembre	4,09	7,25	6,94	6,45	6,71	6,91	7,16	8,05	7,82	8,26	7,97
Décembre	4,09	7,12	6,75	6,25	6,66	6,79	7,43	7,94	7,73	8,21	7,91
1970 Janvier	4,09	7,09	6,75	6,19	6,68	6,78	7,37	7,96	7,80	8,20	7,93
Février	4,09	6,99	6,76	6,09	6,65	6,69	7,29	7,69	7,82	8,18	7,91
Mars	4,09	6,81	6,71	6,02	6,60	6,59	7,03	7,40	7,65	7,99	7,76
Avril	4,09	6,80	6,73	5,93	6,61	6,59	6,99	7,48	7,64	7,97	7,75
Mai	4,09	6,87	6,83	6,00	6,69	6,66	7,13	7,67	7,78	8,01	7,84
Juin	4,09	6,83	6,84	5,95	6,68	6,65	6,99	7,66	7,77	8,01	7,83

* Sauf indication contraire, le taux du rendement moyen est celui qui, appliqué au calcul de la valeur actuelle de l'ensemble des termes d'annuités (remboursement, intérêts, lots et primes éventuels) encore à recevoir, égalise cette valeur actuelle au prix d'achat du capital en vie, évalué au cours du jour, majoré des courtages et éventuellement des intérêts courus.

¹ Non compris les emprunts perpétuels. — ² Y compris les emprunts de sociétés à plus de 5 ans.

N.B. — Pour la méthode d'élaboration : voir *Bulletin d'Information et de Documentation*, XXXI^e année, vol. I, no 2, février 1956.

Références bibliographiques : *Moniteur belge* : situations hebdomadaires de la B.N.B. — *Bulletin d'Information et de Documentation* (B.N.B.) : XXVI^e année, vol. I, no 6, juin 1951 : « Le Marché de l'argent au jour le jour depuis septembre 1950 » ; XXVIII^e année, vol. I, no 5, mai 1953 : « Une nouvelle statistique : le marché de l'argent au jour le jour (call money) » ; XXXII^e année, vol. II, no 5, novembre 1957 : « La réforme du marché monétaire » ; XXXV^e année, vol. I, no 4, avril 1960 : « Le marché monétaire en Belgique » ; XXXVII^e année, vol. I, nos 3 et 4, mars et avril 1962 : « La réforme du 1^{er} janvier 1962 et le marché monétaire belge ».

XX. — BANQUES D'EMISSIONS ETRANGERES

1. — TAUX D'ESCOMPTE *

Mois des changements	Allemagne		Etats-Unis 1		France		Grande-Bretagne		Italie		Pays-Bas		Canada		Suisse	
	Dates	Taux	Dates	Taux	Dates	Taux	Dates	Taux	Dates	Taux	Dates	Taux	Dates	Taux	Dates	Taux
Taux en vigueur au 31-12-1960		4,—		3,—		3,50		5,—		3,50		3,50		2		2,—
1961 Mai	5	3,—														
Juillet							25	7,—								
Octobre ..							5	6,50								
Novembre .							2	6,—								
1962 Mars							8	5,50								
Mars							22	5,—								
Avril							26	4,50			25	4,—				
Juin													26	6,—		
Septembre .													10	5,50		
Octobre ..													12	5,—		
Novembre .													13	4,—		
1963 Janvier ...							3	4,—			8	3,50				
Mai													6	3,50		
Juillet			17	3,50												
Août															11	4,—
Novembre .					14	4,—										
1964 Janvier ...											6	4,—				
Février ...																
Juin											4	4,50				
Juillet															3	2,50
Novembre .			24	4,—										23	4,25	
1965 Janvier ...	22	3,50														
Avril					9	3,50										
Juin							3	6,—								
Août	13	4,—														
Décembre ..			6	4,50									6	4,75		
1966 Mars													14	5,25		
Mai	27	5,—									2	5,—				
Juillet							14	7,—							6	3,50
1967 Janvier ...	6	4,50					26	6,50					30	5,—		
Février ...	17	4,—														
Mars							16	6,—			15	4,50				
Avril	14	3,50	7	4,—									7	4,50		
Mai	12	3,—					4	5,50								
Juillet															10	3,—
Septembre .																
Octobre ..																
Novembre .																
Novembre .			20	4,50			18	8,—								
1968 Janvier ...																
Mars			22	5,—			21	7,50								
Avril			19	5,50												
Juillet					4	5,—							2	7,—		
Juillet													29	6,50		
Août			30	5,25												
Septembre .							19	7,—						3	6,—	
Novembre .					13	6,—										
Décembre ..			18	5,50								20	5,—	18	6,50	
1969 Février ...																
Mars							27	8,—						3	7,—	
Avril	18	4,—	4	6,—								9	5,50			
Juin	20	5,—			13	7,—										
Juillet																
Août																
Septembre	11	6,—								1	5,— ³	4	6,00			
Octobre ..										14	5,50 ⁴			16	8,—	
1970 Mars	9	7,50														
Avril							5	7,50	9	7,00 ⁵						
Mai							15	7,00								
Juin														12	7,50	
														1	7,—	

* Définitions des taux d'escompte officiels : voir « International Financial Statistics » (F.M.I.).

1 Federal Reserve Bank of New York.

2 Entre le 1-11-1956 et le 26-6-1962, le taux de la Banque du Canada était ajusté une fois par semaine en fonction de l'évolution du taux moyen des bons du Trésor.

3 Le taux de 3,5 % qui était en vigueur du 7 juin 1958 au 30 juin 1969 pour toutes les opérations, est maintenu pour les établissements de crédit qui auront fait recours au r'escompte pour un montant inférieur aux cinq pour cent de leurs réserves bancaires obligatoires, pendant le semestre de calendrier précédant celui de l'opération. A partir du 1er juillet 1969, le taux d'escompte s'appliquant aux établissements de crédit qui auront dépassé cette limite est majoré de 1,50 pour cent.

4 A partir du 14 août 1969 la majoration de 1,50 pour cent s'applique à un taux d'escompte de base de 4 % au lieu de 3,50 %.

5 A partir du 9 mars 1970 la majoration de 1,50 pour cent s'applique à un taux d'escompte de base de 5,50 %.

XX - 2. — BANQUE DE FRANCE

(millions de francs français)

(Ancienne présentation des postes de la situation hebdomadaire)

	1963 31 décembre	1964 31 décembre	1965 31 décembre	1966 31 décembre
ACTIF				
Encaisse or	4.322	4.322	4.322	4.322
Disponibilités à vue à l'étranger	17.448	20.665	22.415	23.824
Avances au Fonds de Stabilisation des changes ¹	2.627	3.370	4.716	5.200
<i>Concours au Fonds Monétaire Interna- tional</i>	2.263	3.096	4.405	4.926
<i>Autres opérations</i>	364	274	311	274
Annuités de Prêt de la B.I.R.D. et de l'E.I.B.	630	589	1.471	1.471
Monnaies divisionnaires	28	24	22	30
Comptes courants postaux	911	920	1.135	1.221
Prêts à l'Etat ²	5.450	5.450	5.450	5.450
Avances à l'Etat ³	3.316	3.546	1.682	3.427
Portefeuille d'escompte	20.007	18.606	19.053	16.010
Effets représentatifs de crédits à court terme :				
<i>Effets escomptés sur la France</i>	7.030	6.173	6.925	7.038
<i>Effets escomptés sur l'étranger</i>
<i>Effets garantis par l'Office des céréales</i> ⁴	575	669	612	141
<i>Obligations cautionnées</i>	—	1.332
Effets de mobilisation de crédits à moyen terme :				
<i>Prêts spéciaux à la construction</i>	12.402	6.819	6.188	4.050
<i>Autres crédits à moyen terme</i>		4.945	5.328	3.449
Effets négociables achetés en France ⁵ ...	3.220	4.546	6.183	8.840
Avances à 30 jours sur effets publics ...	72	32	5	12
Avances sur titres	71	88	91	99
Avances sur or
Effets en cours de recouvrement	1.656	1.689	1.465	1.368
Divers	1.468	1.497	1.142	1.373
Total ...	61.226	65.344	69.152	72.647
PASSIF				
Engagements à vue :				
Billets au porteur en circulation	55.781	59.544	64.170	67.627
Comptes créditeurs	3.479	3.668	3.272	3.066
<i>Comptes courants du Trésor public</i> ...	1
<i>Comptes des banques, institutions et personnes étrangères</i>	238	426	169	226
<i>Comptes courants des banques et institutions financières françaises</i> ...	1.789	1.807	1.721	1.345
<i>Autres comptes courants et de dépôts de fonds: dispositions et autres engagements à vue</i>	1.451	1.435	1.382	1.495
Capital de la Banque	250	250	250	250
Divers	1.716	1.882	1.460	1.704
Total ...	61.226	65.344	69.152	72.647

¹ Convention du 27 juin 1949.

² Convention du 29 octobre 1959 approuvée par la loi du 28 décembre 1959 et convention du 3 mai 1962 approuvée par la loi du 7 juin 1962.

³ Convention du 29 octobre 1959 approuvée par la loi du 28 décembre 1959.

⁴ Loi du 15 août 1936, décret du 29 juillet 1939 et loi du 19 mai 1941.

⁵ Décret du 17 juin 1938.

XX - 2. — BANQUE DE FRANCE

(millions de francs français)

(Nouvelle présentation des postes de la situation hebdomadaire)

	1967 31 décembre	1968 31 décembre	1969 31 décembre	1969 8 mai	1970 6 mai	1969 5 juin	1970 4 juin
ACTIF							
Encaisse or	4.322	4.322	4.862	4.322	4.862	4.322	4.862
Disponibilités à vue à l'étranger	25.618	16.356	15.238	14.061	16.160	13.469	16.707
Avances au Fonds de Stabilisation des changes ¹	4.683	1.216	1.368	1.216	2.845	1.216	3.795
<i>Concours au Fonds Monétaire Interna- tional</i>	4.423	1.216	1.368	1.216	1.368	1.216	1.368
<i>Acquisition de droits de tirage spéciaux</i> <i>Autres opérations</i>	— 260	— ...	— ...	— ...	919 558	— ...	919 1.508
Annuités de Prêt de la B.I.R.D. et de l'E.I.B.	1.380	1.290	1.341	1.244	1.252	1.244	1.251
Monnaies divisionnaires	7	32	44	30	89	19	75
Comptes courants postaux	1.194	1.514	252	272	209	292	256
Prêts à l'Etat ²	5.450	5.450	5.450	5.450	5.450	5.450	5.450
Avances à l'Etat ³	3.153	3.368	2.899	3.452	3.370	3.452	3.452
Portefeuille d'escompte	25.185	36.468	37.546	41.458	34.721	38.907	35.899
Mobilisation de créances sur la France							
Effets représentatifs de crédits à court terme :							
<i>Obligations cautionnées</i>	1.810	839	901	3.023	29	2.891	517
<i>Effets garantis par l'Office des céréa- les</i> ⁴	1.859	2.930	2.907	1.783	1.367	1.019	981
<i>Autres effets sur la France</i>	7.697	10.643	8.278	10.221	7.346	9.819	8.351
Effets de mobilisation de crédits à moyen terme :							
<i>Prêts spéciaux à la construction</i>	2.565	4.751	4.707	6.132	4.185	4.445	4.189
<i>Autres crédits à moyen terme</i>	2.249	4.335	6.632	5.566	5.681	5.556	5.608
Mobilisation de créances sur l'étranger							
Effets représentatifs de crédits à court terme	4.722	7.760	7.310	9.188	8.880	9.497	8.900
Effets de mobilisation de créances à moyen terme	4.283	5.210	6.811	5.545	7.233	5.680	7.353
Effets négociables achetés en France ⁵ ...	3.443	12.251	22.499	16.316	17.996	18.967	16.290
Avances à 30 jours sur effets publics ...	212	—	—	—	—	—	—
Avances sur titres	86	142	130	172	64	160	66
Effets en cours de recouvrement	1.638	3.375	2.806	1.815	2.456	1.675	1.572
Divers	1.815	5.432	2.082	4.136	1.619	2.522	1.601
Total ...	78.186	91.216	96.517	93.944	91.093	91.695	91.276
PASSIF							
Engagements à vue :							
Billets au porteur en circulation	70.508	72.194	72.398	71.963	72.190	71.419	71.168
Comptes courants des établissements astreints à la constitution de réserves	3.606	7.056	5.262	6.676	6.492	5.454	6.474
Autres comptes créditeurs	1.761	5.074	12.133	9.775	8.568	11.000	8.531
<i>Compte courant du Trésor public</i>	1	1	...	1	1	...
<i>Comptes des banques, institutions et personnes étrangères</i>	246	3.405	9.727	3.511	6.970	4.004	7.012
<i>Autres comptes courants et de dépôts de fonds: dispositions et autres engagements à vue</i>	1.515	1.668	2.405	6.264	1.597	6.995	1.519
Compte spécial du Fonds de Stabilisation des changes - Contrepartie des alloca- tions de droits de tirage spéciaux	—	—	—	—	919	—	919
Plus-value de réévaluation 1969 ⁶	—	—	2.351	—	—	—	—
Capital de la Banque	250	250	250	250	250	250	250
Divers	2.061	6.642	4.123	5.280	2.674	3.572	3.934
Total ...	78.186	91.216	96.517	93.944	91.093	91.695	91.276

¹ Convention du 27 juin 1949.

² Convention du 29 octobre 1959 approuvée par la loi du 28 décembre 1959 et convention du 8 mai 1962 approuvée par la loi du 7 juin 1962

³ Convention du 29 octobre 1959 approuvée par la loi du 28 décembre 1959.

⁴ Loi du 15 août 1936, décret du 29 juillet 1939 et loi du 19 mai 1941.

⁵ Décret du 17 juin 1938.

⁶ Convention du 4 décembre 1969 approuvée par la loi du 24 décembre 1969.

XX . 3. — BANK OF ENGLAND

(millions of £)

	1966 February 28	1967 February 28	1968 February 28	1969 February 28	1969 May 7	1970 May 6	1969 June 4	1970 June 10
--	---------------------	---------------------	---------------------	---------------------	---------------	---------------	----------------	-----------------

ISSUE DEPARTMENT

Government Debt	11	11	11	11	11	11	11	11
Other Government Securities	2.788	2.888	3.038	3.188	3.238	3.277	3.288	3.346
Other Securities	1	1	1	1	1	62	1	93
Coin other than Gold Coin
Amount of Fiduciary Issue	2.800	2.900	3.050	3.200	3.250	3.350	3.300	3.450
Gold Coin and Bullion
Total ...	2.800	2.900	3.050	3.200	3.250	3.350	3.300	3.450

Notes Issued :								
In Circulation	2.784	2.869	3.016	3.140	3.184	3.319	3.238	3.385
In Banking Department	16	31	34	60	66	31	62	65
Total ...	2.800	2.900	3.050	3.200	3.250	3.350	3.300	3.450

BANKING DEPARTMENT

Government Securities	380	458	526	486	426	420	411	442
Other Securities :								
Discounts and Advances	70	93	88	70	84	31	61	25
Securities	28	27	31	89	90	79	128	50
Notes	16	31	34	60	66	31	62	65
Coin	1	1	1	1	1	2	1	2
Total ...	495	610	680	706	667	563	663	584

Capital	15	15	15	14	15	15	15	14
Rest	4	4	4	4	3	3	3	3
Public Deposits	13	12	13	12	11	9	11	11
(including Exchequer, National Loans Fund, National Debt Commissioners and Dividend Accounts)								
Special Deposits	97	201	218	231	227	260	223	262
Other Deposits :								
Bankers	272	268	302	301	272	152	270	170
Other Accounts	94	110	128	144	139	124	141	124
Total ...	495	610	680	706	667	563	663	584

XX - 4. — FEDERAL RESERVE BANKS ¹

(millions of \$)

	1965 December 31	1966 December 31	1967 December 31	1968 December 31	1969 May 7	1970 May 6	1969 June 4	1970 June 10
ASSETS								
Gold certificate account	13.436	12.674	11.481	10.026	10.023	11.045	10.022	11.045
Special Drawing Rights certificate account	—	—	—	—	—	400	—	400
Cash	129	298	360	207	205	196	194	205
Discounts and advances	137	173	141	188	940	531	927	832
Acceptances :								
Bought outright	75	69	75	58	52	58	44	38
Held under repurchase agreement	112	124	89	...	44	56
Federal agency obligations :								
Held under repurchase agreement	—	34	38	132
U.S. Government securities :								
Bought outright :								
Bills	9.100	11.803	15.975	18.756	18.183	22.602	19.204	22.245
Certificates	4.351
Notes	24.828	21.302	26.918	28.706	30.046	32.073	30.501	32.420
Bonds	6.550	6.199	6.037	5.475	4.387	2.815	4.128	2.887
Total bought outright ...	40.478	43.655	48.980	52.937	52.616	57.490	53.833	57.552
Held under repurchase agreement	290	627	132	...	166	235
Total U.S. Government securities ...	40.768	44.282	49.112	52.937	52.782	57.725	53.833	57.552
Total loans and securities	41.092	44.682	49.455	53.183	53.818	58.502	54.804	58.422
Cash items in process of collection	6.915	7.879	8.465	9.417	8.737	10.387	9.520	9.050
Bank premises	103	107	112	113	114	117	115	119
Other assets	977	1.418	2.153	2.894	2.726	1.973	2.362	1.142
Total assets ...	62.652	67.058	72.026	75.840	75.623	82.620	77.017	80.383
LIABILITIES								
Federal Reserve notes	37.074	39.339	41.642	44.726	43.744	46.938	44.400	47.710
Deposits :								
Member bank reserves	18.447	19.794	20.999	21.773	22.103	23.676	22.473	21.558
U.S. Treasurer - general account	668	416	1.123	703	404	1.323	297	880
Foreign	150	174	135	216	161	168	110	117
Other	355	588	663	747	442	869	432	795
Total deposits ...	19.620	20.972	22.920	23.439	23.110	26.036	23.312	23.350
Deferred availability cash items	4.667	5.369	5.972	6.020	6.752	7.349	7.227	6.946
Other liabilities and accrued dividends ...	189	238	296	395	427	600	487	612
Total liabilities ...	61.550	65.918	70.830	74.580	74.033	80.923	75.426	78.618
CAPITAL ACCOUNTS								
Capital paid in	551	570	598	630	652	682	656	684
Surplus	551	570	598	630	630	669	630	669
Other capital accounts	308	346	305	412
Total liabilities and capital accounts ...	62.652	67.058	72.026	75.840	75.623	82.620	77.017	80.383
Contingent liability on acceptances purchased for foreign correspondents	144	191	156	109	132	210	182	229

¹ Consolidated statement of condition of the twelve Federal Reserve Banks.

XX - 5. — DE NEDERLANDSCHE BANK

(miljoenen guldens)

	1965 31 december	1966 31 december	1967 31 december	1968 31 december	1969 5 mei	1970 4 mei	1969 9 juni	1970 8 juni
ACTIVA								
Goud	6.327	6.284	6.166	6.115	6.117	6.232	6.118	6.234
Vorderingen en geldswaardige papieren luidende in goud of in buitenlandse geldsoorten	1.096	1.119	2.023	984	1.136	1.126	1.207	1.060
Buitenlandse betaalmiddelen
Vorderingen op het buitenland luidende in guldens	44	53	50	19	30	7	...	2
Bijzondere trekkingsrechten in het I.M.F.	—	—	—	—	—	358	—	401
Wissels, promessen, schatkistpapier en schuldbrieven in disconto	7	78	203	211	7	177	86	293
Wissels, schatkistpapier en schuldbrieven door de Bank gekocht (art. 15, onder 4° van de Bankwet 1948)	704	1.139	895	1.613	1.562	1.598	1.372	1.635
Voorschotten in rekening-courant en bele- ningen	157	284	283	418	367	708	238	307
Voorschotten aan de Staat (art. 20 van de Bankwet 1948)
Nederlandse munten	30	22	20	28	31	31	31	36
Belegging van kapitaal en reserves	164	162	183	226	263	288	264	288
Gebouwen en inventaris
Diverse rekeningen	15	20	24	21	10	18	7	16
Totaal ...	8.544	9.061	9.847	9.635	9.523	10.543	9.323	10.272
PASSIVA								
Bankbiljetten in omloop	7.682	8.245	8.558	8.703	8.795	9.414	8.811	9.244
Rekening-courantsaldo's in guldens van ingezetenen	525	437	873	472	331	356	118	239
's Rijks schatkist	394	326	775	394	259	259	56	47
Banken in Nederland	91	76	43	31	18	40	12	138
Andere ingezetenen	40	35	55	47	54	57	50	54
Rekening-courantsaldo's in guldens van niet-ingezetenen	64	56	57	61	49	61	48	63
Buitenlandse circulatiebanken en daar- mede gelijk te stellen instellingen ...	57	50	48	42	42	44	41	49
Andere niet-ingezetenen	7	6	9	19	7	17	7	14
Saldo's luidende in buitenlandse geld- soorten	13	13	13	7	6	4	6	5
Tegenwaarde toegewezen bijzondere trek- kingsrechten in het I.M.F.	—	—	—	—	—	316	—	316
Kapitaal	20	20	20	20	20	20	20	20
Reserves	163	171	209	244	244	268	244	268
Diverse rekeningen	77	119	117	128	78	104	76	117
Totaal ...	8.544	9.061	9.847	9.635	9.523	10.543	9.323	10.272
N. B - Circulatie der door de Bank namens de Staat in het verkeer gebrachte munt- biljetten	71	72	34	24	21	17	21	17

XX - 6. — BANCA D'ITALIA

(miliardi di lire)

	1966 dicembre	1967 dicembre	1968 dicembre	1969 dicembre p	1969 marzo	1970 marzo L	1969 aprile	1970 aprile p
Oro in cassa	1.509	1.500	1.827	1.847	1.828	1.862	1.828	1.862
Cassa ¹	35	44	37	40	23	32	55	35
Portafoglio ²	939	1.243	1.333	1.652	1.185	1.244	1.214	1.178
Effetti ricevuti per l'incasso
Anticipazioni ³	664	1.209	1.337	1.643	1.214	1.410	1.356	1.442
Prorogati pagamenti	95	4
Ufficio italiano dei cambi	2.129	2.474	2.086	1.626	1.838	934	1.886	917
Disponibilita in divisa all'estero	—	—
Titoli emessi o garantiti dallo Stato ⁴ ...	619	747	1.035	2.447	941	2.825	1.020	2.816
Immobili
Debitori diversi	241	365	531	670	631	1.200	653	1.227
Anticipazioni straordinarie al Tesoro	339	339	339	339	339	339	339	339
C/c servizio tesoreria	537	166	287	...	336	482	...	491
Servizi diversi per conto dello Stato	59	61	91	138	95	83	87	87
Spese	133	157	179	206	18	22	23	28
Totale attivo ...	7.299	8.305	9.082	10.608	8.448	10.437	8.461	10.422
Circolazione dei biglietti ⁵	4.595	5.126	5.390	6.100	4.933	5.755	4.892	5.624
Vaglia, assegni e debiti a vista ⁶	62	52	110	105	40	56	47	48
Conti correnti liberi	172	256	186	87	74	65	58	45
Conti correnti vincolati	1.933	2.162	2.425	2.784	2.531	3.056	2.533	3.116
Creditori diversi	391	537	775	1.190	836	1.458	859	1.542
C/c servizio tesoreria	113	31	...
Capitale
Fondo di riserva ordinario	8	9	9	10	9	10	10	10
Fondo di riserva straordinario	5	6	7	7	7	8	7	8
Rendite	133	157	180	212	18	23	24	29
Utile provvisorio del precedente esercizio ..	—	—	—	—	—	6	—	—
Totale passivo e patrimonio ...	7.299	8.305	9.082	10.608	8.448	10.437	8.461	10.422
Depositanti di titoli e valori	6.338	7.340	8.089	11.378	7.894	10.612	8.614	10.655
¹ Comprese monete di Stato	22	24	14	11	15	12	13	12
² Compreso finanziamento ammassi e acquisto grano :								
— aziende di credito	414	441	506	556	514	570	519	576
— istituti speciali	314	335	324	349	326	352	330	357
³ Comprese anticipazioni a :								
— aziende di credito	661	1.208	1.332	1.624	1.206	1.400	1.349	1.414
— privati	1	1	6	20	8	10	6	28
⁴ Compresi BOT	108	153	80	337	39	344	39	303
⁵ Compresi biglietti presso il Tesoro	1	2	2	3	3	n.d.	2	n.d.
⁶ Compresi vaglia e assegni	27	28	20	20	18	19	18	20

XX - 7. — DEUTSCHE BUNDESBANK

(Millionen DM)

	1966 31. Dezember	1967 31. Dezember	1968 31. Dezember	1969 31. Dezember	1969 7. Mai	1970 6. Mai	1969 6. Juni	1970 5. Juni
AKTIVA								
Gold	16.905	16.647	17.881	14.700	17.886	14.697	17.892	14.697
Guthaben bei ausländischen Banken und Geldmarktanlagen im Ausland	9.775	10.353	11.503	5.693	10.005	8.285	16.317	9.677
Sonstige Geldanlagen im Ausland und Forderungen an das Ausland	—	1.000	3.715	4.200	4.200	2.316	4.200	2.316
Sonderziehungsrechte	—	—	—	—	—	840	—	851
Sorten, Auslandswechsel und -schecks ...	1.084	1.953	3.134	3.445	3.620	3.022	2.522	3.061
Deutsche Scheidemünzen	166	200	191	138	209	159	195	149
Postcheckguthaben	425	418	470	451	248	231	211	219
Inlandswechsel	5.031	2.922	2.139	11.425	5.040	16.925	3.673	17.397
Schatzwechsel und unverzinsliche Schatz- anweisungen	711	...	5	578	10	123	...	164
Lombardforderungen	938	950	875	2.797	48	3.119	91	826
Kassenkredite	1.164	2.220	1.344	1.974	...	123	17	190
Wertpapiere	1.095	2.317	1.688	1.031	1.209	1.112	1.208	1.174
Ausgleichsforderungen und unverzinsliche Schuldverschreibung	7.804	6.438	6.148	6.653	6.732	7.236	6.464	6.955
Kredite an Bund für Beteiligung an inter- nationalen Einrichtungen	3.741	3.639	4.053	1.173	3.708	1.201	3.671	1.416
Forderung an Bund wegen Forderungs- erwerb aus Nachkriegswirtschaftshilfe	2.462	1.534	783	722	737	732	737	732
Kredite an internationale Einrichtungen und Konsolidierungskredite	3.256	2.448	3.969	1.699	3.402	1.873	3.188	1.873
<i>darunter : a) an I.W.F.</i>	<i>1.390</i>	<i>670</i>	<i>2.082</i>	<i>...</i>	<i>1.678</i>	<i>...</i>	<i>1.464</i>	<i>...</i>
<i>b) an Weltbank</i>	<i>1.446</i>	<i>1.447</i>	<i>1.644</i>	<i>1.544</i>	<i>1.481</i>	<i>1.718</i>	<i>1.481</i>	<i>1.718</i>
<i>c) aus der Abwicklung der E.Z.U.</i>	<i>420</i>	<i>331</i>	<i>243</i>	<i>155</i>	<i>243</i>	<i>155</i>	<i>243</i>	<i>155</i>
Ausgleichsbedarf für Neubewertung der Gold- und Devisenpositionen	—	—	—	—	—	—	—	—
Sonstige Aktiva	357	830	813	2.017	546	993	636	974
	54.914	53.869	58.711	58.696	57.600	62.987	61.022	62.671
PASSIVA								
Banknotenumlauf	30.770	31.574	32.499	34.617	31.191	33.704	32.251	34.182
Einlagen von	19.784	17.628	21.255	21.089	21.620	25.063	23.655	24.096
<i>Kreditinstituten</i>	<i>17.386</i>	<i>15.179</i>	<i>17.579</i>	<i>16.890</i>	<i>18.010</i>	<i>19.866</i>	<i>20.118</i>	<i>19.871</i>
<i>Öffentlichen Einlegern</i>	<i>2.109</i>	<i>2.115</i>	<i>3.299</i>	<i>3.826</i>	<i>3.300</i>	<i>4.879</i>	<i>3.244</i>	<i>3.926</i>
<i>Andere inländischer Einlegern</i>	<i>289</i>	<i>334</i>	<i>377</i>	<i>373</i>	<i>310</i>	<i>318</i>	<i>293</i>	<i>299</i>
Verbindlichkeiten aus dem Auslandsge- schäft	552	643	365	472	447	411	510	419
<i>Einlagen ausländischer Einleger</i>	<i>494</i>	<i>506</i>	<i>322</i>	<i>383</i>	<i>406</i>	<i>340</i>	<i>398</i>	<i>358</i>
<i>Sonstige</i>	<i>58</i>	<i>137</i>	<i>43</i>	<i>89</i>	<i>41</i>	<i>71</i>	<i>112</i>	<i>61</i>
Ausgleichsposten für zugeteilte Sonder- ziehungsrechte	—	—	—	—	—	738	—	738
Rückstellungen	1.690	1.925	2.110	1.170	2.570	1.170	2.570	1.170
Grundkapital	290	290	290	290	290	290	290	290
Rücklagen	963	1.080	1.180	860	1.280	860	1.280	860
Sonstige Passiva	863	729	1.012	198	202	751	466	916
	54.914	53.869	58.711	58.696	57.600	62.987	61.022	62.671

XX - 8. — BANQUE NATIONALE SUISSE

(millions de francs suisses)

	1966 31 décembre	1967 31 décembre	1968 31 décembre	1969 31 décembre	1969 7 mai	1970 6 mai	1969 6 juin	1970 5 juin
ACTIF								
Encaisse or	12.297	13.370	11.356	11.435	11.442	11.508	11.436	11.508
Devises	2.060	1.987	5.601	5.793	1.757	2.325	1.456	3.337
Bons du Trésor étrangers en FS	432	432	1.442	1.851	1.722	1.851	1.722	1.851
Avoirs avec garantie de change auprès de banques d'émission étrangères	519	174	108	—	37	—	—	—
Portefeuille effets sur la Suisse	158	142	288	731	102	116	97	105
<i>Effets de change</i>	141	142	281	613	102	116	97	105
<i>Bons du Trésor de la Confédération suisse</i>	17	...	7	118
Avances sur nantissement	109	86	160	277	39	40	43	16
Titres	182	182	181	170	175	169	175	169
<i>pouvant servir de couverture</i>	9	17	43	34	63	34	57
<i>autres</i>	182	173	164	127	141	106	141	112
Correspondants :	97	87	122	109	58	79	38	67
<i>en Suisse</i>	82	72	100	89	25	36	20	46
<i>à l'étranger</i>	15	15	22	20	33	43	18	21
Autres postes de l'actif	68	59	57	91	67	60	77	67
Total ...	15.922	16.519	19.315	20.457	15.399	16.148	15.044	17.120
PASSIF								
Fonds propres	58	59	60	61	61	62	61	62
Billets en circulation	10.651	11.327	12.047	12.518	11.119	11.568	11.125	11.629
Engagements à vue	3.431	4.145	6.414	6.955	3.262	3.248	2.882	4.116
<i>Comptes de virements des banques, du commerce et de l'industrie</i>	2.982	3.811	5.776	6.354	2.526	2.479	2.232	2.997
<i>Autres engagements à vue</i>	449	334	638	601	736	769	650	1.119
Comptes de virements de banques tempo- rairement liés	1.035	—	—	—	—	—	—	—
Engagements à terme :								
Rescriptions de stérilisation	389	550	233	142	319	318	319	318
Compte spécial P.T.T.	—	—	—	—	—	65	—	80
Dépôts obligatoires selon l'arrêté fédéral du 13 mars 1964	2	—	—	—	—	—	—	—
Autres postes du passif	356	438	561	781	638	887	657	915
Total ...	15.922	16.519	19.315	20.457	15.399	16.148	15.044	17.120

XX - 9. — BANQUE DES REGLEMENTS INTERNATIONAUX, A BALE

Situations en millions de francs or

[unités de 0,29032258... gramme d'or fin (art. 5 des statuts)]

Actif

	31 décembre 1968	31 décembre 1969	31 mars 1969	31 mars 1970	30 avril 1969	30 avril 1970
I. Or en lingots et monnayé	4.057	4.177	3.976	4.161	4.006	4.142
II. Espèces en caisse et avoirs bancaires à vue .	42	46	56	61	43	35
III. Bons du Trésor réescomptables	70	7	67	7	67	7
IV. Effets div. remobilis. sur dem.	62	63	61	62	61	62
Y. Dépôts à terme et avances :	9.949	10.673	8.964	10.017	9.515	10.653
a) à 3 mois au maximum	6.004	8.223	5.630	8.050	6.218	8.477
b) à 3 mois au maximum (or)	—	—	34	41	—	65
c) à plus de 3 mois	3.945	2.450	3.300	1.926	3.297	2.111
VI. Autres effets et titres :	1.563	4.548	1.518	6.378	1.472	5.797
1. Or :						
a) à 3 mois au maximum	299	299	295	295	296	278
b) à plus de 3 mois	118	118	122	125	123	142
2. Monnaies :						
a) à 3 mois au maximum	999	3.696	975	5.203	920	4.618
b) à plus de 3 mois	147	435	126	755	133	759
VII. Actifs divers	20	17	1	13	8	16
<i>Total actif ...</i>	15.763	19.531	14.643	20.699	15.172	20.712

XX - 9. — BANQUE DES REGLEMENTS INTERNATIONAUX, A BALE

Situations en millions de francs or

[unités de 0.29032258... gramme d'or fin (art. 5 des statuts)]

Passif

	31 décembre 1968	31 décembre 1969	31 mars 1969	31 mars 1970	30 avril 1969	30 avril 1970
I. Capital :						
Actions libérées de 25 %	125	250	125	280	125	280
II. Réserves	75	168	75	183	75	183
1. Fonds de Réserve Légale	12	25	12	28	12	28
2. Fonds de Réserve Générale	38	53	38	65	38	65
3. Fonds Spécial de Réserve de Dividendes ..	10	10	10	10	10	10
4. Fonds de Réserve Libre	15	80	15	80	15	80
III. Dépôts (or) :	5.543	6.064	5.298	6.174	5.300	6.216
1. Banques centrales :						
a) à vue	2.066	1.936	1.759	2.123	1.758	2.141
b) à 3 mois au maximum	2.665	2.811	2.665	2.841	2.626	2.864
c) à plus de 3 mois	226	258	286	1.013	321	1.014
2. Autres déposants :						
a) à vue	489	448	475	197	499	197
b) à 3 mois au maximum	97	—	113	—	96	—
c) à plus de 3 mois	—	611	—	—	—	—
IV. Dépôts (monnaies) :	8.241	12.061	7.250	13.051	7.782	13.286
1. Banques centrales :						
a) à vue	32	58	23	80	18	64
b) à 3 mois au maximum	5.714	9.451	4.415	10.771	4.913	11.349
c) à plus de 3 mois	1.942	1.373	2.176	1.172	2.143	1.082
2. Autres déposants :						
a) à vue	16	19	18	17	19	18
b) à 3 mois au maximum	447	1.079	615	888	621	652
c) à plus de 3 mois	90	81	3	123	68	121
V. Effets :	1.466	835	1.585	834	1.579	563
a) à 3 mois au maximum	529	468	594	277	569	311
b) à plus de 3 mois	937	367	991	557	1.010	252
VI. Divers	85	121	90	144	91	152
VII. Comptes de profits et pertes	—	—	—	—	—	—
VIII. Dividende payable le 1^{er} juillet	—	—	—	—	—	—
IX. Provision	238	32	220	33	220	32
<i>Total passif ...</i>	15.763	19.531	14.643	20.699	15.172	20.712

PRINCIPALES ABREVIATIONS UTILISEES.

A.M.E.	Accord Monétaire Européen.
B.C.C.B.R.U.	Banque Centrale du Congo belge et du Ruanda-Urundi.
B.I.R.D.	Banque Internationale de Reconstruction et de Développement.
B.I.T.	Bureau International du Travail.
	B.N.B. Banque Nationale de Belgique.
B.R.I.	Banque des Règlements Internationaux.
	C.A.D.G. Caisse Autonome des Dommages de Guerre.
C.E.C.A.	Communauté Européenne du Charbon et de l'Acier.
C.E.E.	Communauté Economique Européenne.
	CGER Caisse Générale d'Epargne et de Retraite.
	C.N.C.P. Caisse Nationale de Crédit Professionnel.
	D.U.L.B.E.A. Département d'Economie Appliquée de l'Université Libre de Bruxelles.
	FABRIMETAL Fédération des Entreprises de l'Industrie des Fabrications Métalliques.
F.A.O.	Food and Agricultural Organization.
	FEBELTEX Fédération de l'Industrie Textile Belge.
	F.I.B. Fédération des Industries Belges.
F.M.I.	Fonds Monétaire International.
	I.N.S. Institut National de Statistique.
	I.R.G. Institut de Réescompte et de Garantie.
	M.A.E. Ministère des Affaires Economiques.
	O.C.P. Office des Chèques Postaux.
O.C.D.E.	Organisation de Coopération et de Développement Economiques.
	O.N.D. Office National du Dueroire.
	ONEM Office National de l'Emploi.
	O.N.S.S. Office National de Sécurité Sociale.
O.N.U.	Organisation des Nations Unies.
	R.T.B. Radiodiffusion-Télévision Belge.
	R.T.T. Régie des Télégraphes et des Téléphones.
	R.V.A. Régie des Voies Aériennes.
	SABENA Société Anonyme Belge d'Exploitation de la Navigation Aérienne.
	S.N.C.B. Société Nationale des Chemins de fer belges.
	S.N.C.I. Société Nationale de Crédit à l'Industrie.
	S.N.C.V. Société Nationale des Chemins de fer vicinaux.
	S.N.D.E. Société Nationale des Distributions d'Eau.
U.E.B.L.	Union Economique Belgo-Luxembourgeoise.
U.E.P.	Union Européenne de Paiements.

SIGNES CONVENTIONNELS.

—	la donnée n'existe pas.
n.d.	non disponible.
p.c.	pour cent.
p	provisoire.
r	chiffre rectifié.
(e)	estimation.
...	zéro ou quantité négligeable.
p.m.	pour mémoire.

STATISTIQUES

TABLE DES MATIERES

	Numéros des tableaux		Numéros des tableaux
I. — Population et comptes nationaux.			
1. Population	I - 1		
2. Répartition du produit national entre les facteurs de production	I - 2		
3. Produit national brut calculé par l'analyse de la production aux prix du marché	I - 3		
4. Affectation du produit national :			
a) Estimations à prix courants	I - 4a		
b) Indices des estimations aux prix de 1963	I - 4b		
II. — Emploi et chômage.			
1. Indices de l'emploi dans l'industrie (ouvriers)	II - 1		
2. Demandes et offres d'emploi	II - 2		
III. — Agriculture et pêche.			
1. Production agricole	III - 1		
2. Pêche maritime — Principales espèces de poissons débarqués dans les ports belges	III - 2		
IV. — Industrie.			
1. Indices généraux de la production industrielle	IV - 1		
2. Indices de la production industrielle (principaux secteurs)	IV - 2		
3. Energie	IV - 3		
4. Métallurgie	IV - 4		
5. Construction : données annuelles	IV - 5		
6. Construction : données mensuelles	IV - 6		
7. Evolution comparée de la production industrielle des pays de la C.E.E.	IV - 7		
V. — Services.			
1. Transports :			
a) Activité de la S.N.C.B., de la S.N.C.V. et de la Sabena	Y - 1a		
b) Navigation maritime	Y - 1b		
c) Navigation intérieure	Y - 1c		
2. Tourisme	Y - 2		
3. Commerce intérieur :			
a) Indices des ventes	Y - 3a		
b) Ventes à tempérament	Y - 3b		
VI. — Revenus.			
1. Rémunérations des ouvriers	VI - 1		
2. Gains horaires bruts moyens dans l'industrie	VI - 2		
VII. — Prix et indices des prix.			
1. Prix de gros mondiaux	VII - 1		
2. Indices des prix de gros mondiaux	VII - 2		
3. Indices des prix de gros en Belgique	VII - 3		
4. Indices des prix à la consommation en Belgique ...	VII - 4		
VIII. — Commerce extérieur de l'U.E.B.L.			
1. Tableau général	VIII - 1		
2. Exportations selon la nature des produits	VIII - 2		
3. Importations selon l'usage des produits	VIII - 3		
4. a) Indices des valeurs unitaires moyennes	VIII - 4a		
b) Indices du volume	VIII - 4b		
5. Orientation géographique	VIII - 5		
IX. — Balance de paiements de l'U.E.B.L.			
1. Chiffres annuels	IX - 1		
2. Soldes trimestriels	IX - 2		
3. Recettes et dépenses trimestrielles et soldes mensuels cumulés	IX - 3		
X. — Marché des changes.			
1. Cours officiels arrêtés par les Banquiers réunis en Chambre de Compensation à Bruxelles	X - 1		
2. Monnaies des pays membres de l'A.M.E.	X - 2		
XI. — Finances publiques.			
1. Recettes et dépenses de trésorerie résultant des opérations budgétaires	XI - 1		
2. Impasse de trésorerie et son financement	XI - 2		
3. Besoins nets de financement de l'Etat et leur couverture	XI - 3		
4. Recettes fiscales (par exercice)	XI - 4		
5. Détail des recettes fiscales	XI - 5		
6. Recettes fiscales sans distinction d'exercice	XI - 6		
XII. — Créances et dettes dans l'économie belge.			
1. a) Encours des créances et des dettes au 31 décembre 1966	XII - 1a		
b) Encours des créances et des dettes au 31 décembre 1967	XII - 1b		
2. Mouvements des créances et des dettes en 1967 ...	XII - 2		
3. a) Encours des créances et des dettes au 31 décembre 1966 (totaux sectoriels)	XII - 3a		
b) Encours des créances et des dettes au 31 décembre 1967 (totaux sectoriels)	XII - 3b		
4. Mouvements des créances et des dettes en 1967 (totaux sectoriels)	XII - 4		
XIII. — Organismes monétaires.			
1. Bilans intégrés des organismes monétaires	XIII - 1		
2. Bilans de la Banque Nationale de Belgique, des organismes publics monétaires et des banques de dépôts :			
a) Banque Nationale de Belgique (chiffres trimestriels et mensuels)	XIII - 2a		
b) Organismes publics monétaires	XIII - 2b		
c) Banques de dépôts	XIII - 2c		
d) Ensemble des organismes monétaires	XIII - 2d		
3. Origines des variations du stock monétaire	XIII - 3		
4. Stock monétaire	XIII - 4		
5. Avoirs extérieurs nets des organismes monétaires ...	XIII - 5		
6-7. Encours utilisés des crédits d'escompte, d'avances et d'acceptations accordés à leur origine par les banques de dépôts aux entreprises et particuliers et à l'étranger :			
— Destination économique apparente	XIII - 6		
— Forme et localisation	XIII - 7		
8. Crédits d'escompte, d'avances et d'acceptation aux entreprises et particuliers et à l'étranger, logés à la Banque Nationale de Belgique	XIII - 8		

	Numéros des tableaux
9. Encours utilisés des crédits d'escompte, d'avances et d'acceptation accordés à leur origine par les organismes monétaires aux entreprises et particuliers et à l'étranger	XIII - 9
10. Bilans de la Banque Nationale de Belgique	XIII - 10
Situations hebdomadaires de la Banque Nationale de Belgique	XIII - 10
11. Comptes de chèques postaux	XIII - 11
12. Situation globale des banques	XIII - 12
13. Montants globaux des paiements effectués au moyen des dépôts bancaires à vue en francs belges et des avoirs en comptes de chèques postaux	XIII - 13

XIV. — Intermédiaires financiers non monétaires.

4. Principaux actifs et passifs du Fonds des Rentes ...	XIV - 4
5. Caisse Générale d'Épargne et de Retraite :	
a) Mouvements des dépôts	XIV - 5a
b) Principales rubriques des bilans de la Caisse d'Épargne	XIV - 5b
c) Principales rubriques des bilans des Caisses de Retraite	XIV - 5c
d) Principales rubriques des bilans de la Caisse d'Assurance sur la Vie	XIV - 5d
6. Caisses d'épargne privées	XIV - 6
7. Société Nationale de Crédit à l'Industrie	XIV - 7
8. Crédit Communal de Belgique	XIV - 8
9. Compagnies d'assurances sur la vie	XIV - 9
10. Inscriptions hypothécaires	XIV - 10

XV. — Principales modalités d'épargne des particuliers et des entreprises disponibles à l'intérieur du pays

XV

XVI. — Emissions et dettes du secteur public.

1. Emissions en francs belges à long et moyen terme .	XVI - 1
2. Principales émissions à long et moyen terme du secteur public	XVI - 2
3. Dettes de l'Etat :	
a) Situation officielle	XVI - 3a
b) Variations de la dette publique ayant donné lieu à des mouvements de fonds	XVI - 3b
4. Recensement des dettes en francs belges à long et moyen terme du secteur public	XVI - 4

XVII. — Valeurs mobilières du secteur privé et crédits aux entreprises et particuliers.

1. Evolution de l'activité, du niveau des cours et du taux de rendement des valeurs boursières	XVII - 1
2. Rendement des sociétés par actions — chiffres annuels	XVII - 2
3. Rendement des sociétés par actions — chiffres mensuels cumulés	XVII - 3
4. Emissions des sociétés — chiffres annuels	XVII - 4
5. Emissions des sociétés — chiffres mensuels	XVII - 5
6. Encours utilisés des crédits aux entreprises et particuliers	XVII - 6

XVIII. — Marché monétaire.

1. Marché de l'argent au jour le jour	XVIII - 1
2. Localisation des effets commerciaux escomptés par les banques de dépôts et des acceptations bancaires	XVIII - 2
3. Activité des chambres de compensation	XVIII - 3

XIX. — Taux d'escompte, d'intérêt et de rendement.

1. Taux d'escompte et d'intérêt de la Banque Nationale de Belgique	XIX - 1
2. Taux de l'argent au jour le jour	XIX - 2
3. Taux des certificats de trésorerie et des certificats du Fonds des Rentes	XIX - 3
4. Taux de dépôts en francs belges dans les banques	XIX - 4
5. Taux d'intérêt appliqués sur livrets ordinaires à la Caisse Générale d'Épargne et de Retraite	XIX - 5
6. Taux de rendement de titres à revenu fixe, cotés à la Bourse de Bruxelles	XIX - 6

XX. — Banques d'émission étrangères.

1. Taux d'escompte	XX - 1
2. Banque de France (ancienne et nouvelle présentation)	XX - 2
3. Bank of England	XX - 3
4. Federal Reserve Banks	XX - 4
5. De Nederlandsche Bank	XX - 5
6. Banca d'Italia	XX - 6
7. Deutsche Bundesbank	XX - 7
8. Banque Nationale Suisse	XX - 8
9. Banque des Règlements Internationaux	XX - 9

Principales abréviations utilisées.

Liste des graphiques :

I - 4. — P.N.B. calculé par l'analyse des dépenses.
II - 2. — Demandes et offres d'emploi.
IV - 0. — Résultats des enquêtes sur la conjoncture.
IV - 2. — Indices de la production industrielle.
IV - 7. — Evolution comparée de la production industrielle des pays de la C.E.E.
VI - 1. — Rémunérations des ouvriers — Indice du gain moyen brut par heure prestée.
VII - 3. — Indices des prix de gros en Belgique.
VII - 4. — Indices des prix de détail et des prix à la consommation en Belgique.
VIII - — Commerce extérieur de l'U.E.B.L.
XI - 6. — Recettes fiscales sans distinction d'exercice.
XIII - 3. — Stock monétaire et liquidités quasi monétaires.
XIII - 13. — Montants globaux des paiements effectués au moyen des dépôts bancaires à vue en francs belges et des avoirs en comptes de chèques postaux. Rapport des flux aux stocks.
XIV - 5a. — C.G.E.R. — Mouvements des dépôts.
XVII - 1. — Indices des cours des actions au comptant.