

Dit tijdschrift wordt als objectieve documentatie uitgegeven.
De artikels geven de opvatting van de schrijvers weer, onafhankelijk van de mening der Bank.

INHOUD : De betalingsbalans van de Belgisch-Luxemburgse Economische Unie in 1969 — Literatuur in verband met de economische en financiële problemen van België — Economische wetgeving — Statistieken.

DE BETALINGSBALANS VAN DE BELGISCH-LUXEMBURGSE ECONOMISCHE UNIE IN 1969

Deze kroniek omvat vier delen.

Deel 1 geeft een algemeen overzicht van de betalingsverrichtingen met het buitenland en van hun weerslag op de valutareserves van de Bank in 1969. De zeer belangrijke rol die werd gespeeld door de verplaatsingen van fondsen, die eigen zijn aan geïnternationaliseerde financiële markten en die inzonderheid werden teweeggebracht door de renteversillen, de verwachte pariteitswijzigingen of bewegredenen van fiscale aard, wordt naar voren gebracht door middel van een tabel opgemaakt volgens een schema dat verschilt van de klassieke voorstelling van de betalingsbalans.

Deze laatste voorstelling wordt natuurlijk verder in dit artikel gebruikt. Zij komt voor in deel 2 dat, buiten de gezamenlijke tabel van de algemene betalingsbalans, aantekeningen en deeltabellen bevat die de soorten transacties in de verschillende rubrieken nader omschrijven en commentaar leveren op sommige ontwikkelingen tussen 1968 en 1969.

In deel 3 zijn de tabellen en technische aantekeningen gegroepeerd betreffende de geografische balans.

De gegevens van de tabellen van de delen 2 en 3 volgen het klassieke schema van de

betalingsbalans gepubliceerd in de « Statistieken » van het *Tijdschrift*. Dit schema, dat *in fine* de financiering weergeeft van de transacties met het buitenland die aanleiding heeft gegeven tot een verandering in de goudvoorraad en netto deviezenpositie van de geldschepende instellingen of tot een herfinanciering buiten deze instellingen van commerciële vorderingen op het buitenland, is het meest geschikt om het verband te leggen tussen de evolutie van de betalingsbalans en die van de diverse elementen van de algemene financiële toestand van België; daarom wordt het bij traditie gebruikt voor de analyse van de ontwikkeling der betalingen met het buitenland.

Om echter te beantwoorden aan de desiderata van de internationale instellingen en aldus de vergelijking met de betalingsbalansen van de andere landen te vergemakkelijken, werden in deel 4, « Voorstelling van de gegevens volgens het geünificeerde O.E.S.O.-I.M.F.-schema », de gegevens van de tabellen van de delen 2 en 3 gehergroepeerd volgens het enige schema van de betalingsbalans dat werd aangenomen door het Internationale Monetaire Fonds en de Organisatie voor Economische Samenwerking en Ontwikkeling tijdens de vergadering van nationale deskundigen inzake

betalingsbalans, gehouden, in februari 1964, onder de bescherming van het Comité voor Onderzoek van de Economische Toestanden

en de Ontwikkelingsproblemen van de Organisatie voor Economische Samenwerking en Ontwikkeling.

DEEL 1

**ALGEMEEN OVERZICHT VAN DE BETALINGSVERRICHTINGEN
MET HET BUITENLAND EN VAN HUN WEERSLAG
OP DE VALUTARESERVES VAN DE BANK**

Op het gebied van de buitenlandse betrekkingen was het jaar 1969 gekenmerkt door het probleem van het kapitaalverkeer naar het buitenland. Dit werd immers in de hand gewerkt door een geheel van factoren, inzonderheid de verschillen tussen de rentepercentages en de verwachte pariteitswijzigingen.

Er was een verschil ontstaan tussen de binnenlandse rentetarieven, enerzijds, en de buitenlandse en internationale, anderzijds. De binnenlandse tarieven waren betrekkelijk laag gehouden om het herstel van de conjunctuur te bevorderen terwijl in het buitenland en op de internationale markten de tarieven gestegen waren onder invloed van de inflatoire druk en van het restrictief monetair beleid van de Amerikaanse autoriteiten. Die renteversillen alsmede het vooruitzicht op een wijziging van de pariteit van sommige valuta's, inzonderheid die van de Duitse mark, gaven aanleiding tot zeer belangrijke kapitaalbewegingen. De banken werden ertoe aangezet hun contante deviezenpositie te verhogen. De beleggingen van het publiek in buitenlandse effecten namen toe. In de betalingstermijnen deden zich wijzigingen voor, aangezien de importeurs geneigd waren hun betalingen te versnellen en de exporteurs, de inning van hun vorderingen te vertragen.

Deze evolutie kwam in de betalingsbalans evenwel niet op dezelfde wijze tot uiting gedurende het gehele jaar. De genoemde factoren (verschillen in de rentepercentages, verwachte pariteitswijzigingen) veroorzaakten een verslechtering van de betalingsbalans tot in de loop van de maand september. In het vierde kwartaal deed zich een zeer duidelijke ommekeer in de toestand voor.

Ten einde een zo volledig mogelijk beeld te geven van de verschillende kapitaalbewegingen naar het buitenland die pas werden be-

schreven en van hun invloed op de valutareserves van de Bank, werden de gegevens die de ontwikkeling van de betalingen tussen de B.L.E.U. en het buitenland weergeven, voorgesteld in tabel I volgens een schema dat verschilt van de traditionele voorstelling van de betalingsbalans. Deze laatste voorstelling leent zich vrijwel niet tot een gedetailleerde studie van de genoemde kapitaalbewegingen. De hergroeperingen waartoe zij aanleiding geeft, hebben, in sommige gevallen, immers tot gevolg dat bepaalde transacties volledig worden verborgen of dat, de omvang ervan aanzienlijk wordt verminderd. Aldus is het traditionele schema van de betalingsbalans niet vrij van willekeur. Om deze redenen leek het nuttig de netto deviezenpositie van de banken te « splitsen » en « boven de lijn », na de lopende transacties, alle verrichtingen, met uitzondering van de officiële compenserende bewegingen, — de veranderingen van de valutareserves van de Bank — afzonderlijk te hergroeperen. Ten einde de achtereenvolgende op- en neerwaartse bewegingen van deze reserves in de loop van het jaar naar voren te brengen, werd het jaar verdeeld in twee periodes van respectievelijk negen maanden en drie maanden.

Aldus sloot de balans van het lopend verkeer (met inbegrip van de vergissingen en weglatingen en de *leads and lags*) in de loop van de eerste negen maanden van 1969 met een tekort van fr. 8,7 miljard, tegenover een overschot van fr. 2,3 miljard in de loop van dezelfde periode van 1968. Gedurende het laatste kwartaal daarentegen lieten de lopende transacties een overschot van fr. 15,5 miljard, wat veel meer is dan het overschot van fr. 1 miljard in 1968. In totaal sloot het lopend verkeer met een overschot van fr. 6,8 miljard voor geheel het jaar, tegen een overschot van fr. 3,3 miljard in 1968.

De ommekeer in de loop van dit jaar was grotendeels het gevolg van die van de betalingen uit hoofde van het goederenverkeer. De veranderingen in het saldo van deze betalingen

verschilden aanzienlijk van die van het effectieve goederenverkeer. Aldus bedroeg het handelstekort, volgens de douanestatistieken, slechts fr. 2,8 miljard voor de eerste negen

Tabel I.

Algemene betalingsbalans van de Belgisch-Luxemburgse Economische Unie in 1969

(Miljarden franken)

	Eerste drie kwartalen	Vierde kwartaal	Jaar
Saldo lopend verkeer ¹	- 8,7	+15,5	+ 6,8
<i>Kapitaalverkeer :</i>			
1. Investerings en beleggingen van de particuliere sector (de banken uitgezonderd) in het buitenland	-10,3	- 2,5	-12,8
waarvan : Netto-aankopen (-) van buitenlandse effecten	(-12,8)	(- 2,2)	(-15,0)
2. Toeneming (-) van de netto deviezenegoeden van de particuliere sector bij de banken	-11,6	- 2,8	-14,4
3. Toeneming (-) of vermindering (+) van het uitstaande bedrag van de bij hun oorsprong door de banken gefinancierde commerciële vorderingen in Belgische franken op het buitenland	- 2,9	+ 1,1	- 1,8
4. Toeneming (-) van de positie der banken in deviezen van de vrije markt	- 3,7	- 3,1	- 6,8
5. Vermindering (-) of toeneming (+) van de deposito's in Belgische franken van niet-ingezetenen bij de banken	- 8,8	+ 3,3	- 5,5
6. Buitenlandse investeringen en beleggingen in de B.L.E.U.	+11,9	+ 6,1	+18,0
waarvan : Directe investeringen	(+ 8,4)	(+ 4,9)	(+13,3)
7. Nettoleningen (+) of nettoaflossingen (-) door de overheidssector ²	+17,2	- 1,0	+16,2
8. Vermindering (+) van de positie der banken in deviezen van de gereglementeerde markt	+ 7,4	+ 2,7	+10,1
9. Overig kapitaalverkeer ³	- 0,3	+ 0,1	- 0,2
<i>Totaal dat overeenstemt met de veranderingen van de reserves van de Nationale Bank ⁴</i>	- 9,8	+19,4	+ 9,6

¹ Incl. vergissingen en weglatingen en het kapitaalverkeer voortvloeiend uit de *loads and lags*.

² Direct van of aan het buitenland of via de banken.

³ Mutatie van de netto deviezenpositie van de diverse geldscheppende instellingen, zonder de commerciële vorderingen op het buitenland.

⁴ Netto buitenlandse tegoeden, zonder de commerciële vorderingen op het buitenland.

maanden, d.i. een kleiner bedrag dan dat van 1968, nl. fr. 5,4 miljard; daarentegen sloten de betalingen wegens goederentransacties (met uitzondering van de arbitrageverrichtingen) met een tekort van fr. 7,2 miljard, wat meer is dan dat van de eerste negen maanden van 1968, toen het fr. 3,8 miljard bedroeg.

Deze uiteenlopende ontwikkeling heeft verscheidene oorzaken. Aangezien de gemiddelde termijn van de betalingen van de uitvoer gewoonlijk langer is dan die van de invoer, gaf de buitengewone ontwikkeling van het handelsverkeer aanleiding tot een stijging van het totale bedrag der commerciële vorderingen van de bedrijven op hun buitenlandse cliënten. Bovendien werden de gemiddelde betalings-

termijnen gewijzigd vooral gedurende de meer bewogen periodes van de maanden mei en augustus : de termijnen bij de invoer werden verkort terwijl die bij de uitvoer werden verlengd. Men moet eveneens rekening houden met het feit dat het krediet, gedurende de eerste maanden van het jaar, in België goedkoper en ruimer was dan in verscheidene andere landen : voor de financiering van de handelsbetrekkingen met die landen werd dan ook een groter beroep gedaan op de binnenlandse markt. Ten slotte gaf de stijging van de deviezennoteringen op de vrije markt in sommige gevallen aanleiding tot onregelmatige transacties : betaling van fictieve invoer en te lage raming van uitvoerontvangsten.

De Bank en het Belgisch-Luxemburgs Instituut voor de Wissel hebben ervoor gewaakt de omvang van deze bewegingen te beperken. De monetaire autoriteiten hebben ernaar gestreefd de overvloed aan beschikbare middelen te verminderen, de kosten van het krediet te verzwaren en terzelfder tijd de binnenlandse beleggingen op korte termijn meer winstgevend te maken, om zodoende de afvloeiing van middelen naar het buitenland tegen te gaan. Van zijn kant, heeft het Belgisch-Luxemburgs Instituut voor de Wissel maatregelen genomen om de ongemotiveerde of versnelde aankoop van buitenlandse deviezen op de gereglementeerde markt te voorkomen en het overmatige achterhouden van tegoeden in gereglementeerde rekeningen te verhinderen ⁽¹⁾.

Deze gezamenlijke actie van de autoriteiten heeft bijgedragen tot de ontspanning die, vanaf september, op de gereglementeerde valutamarkt tot uiting kwam; bovendien werd de toestand op het einde van die maand beïnvloed door de feitelijke revaluatie van de Duitse mark. Met ingang van oktober deed zich in de ontwikkeling dan ook een ommekeer voor.

In de loop van het vierde kwartaal lieten de betalingen wegens goederentransacties (met uitzondering van de arbitrageverrichtingen) een overschot van fr. 12,4 miljard, tegen fr. 0,4 miljard in 1968; het handelsoverschot bedroeg fr. 6,6 miljard, tegen een tekort van fr. 3,1 miljard in 1968.

Voor het gehele jaar lieten de betalingen wegens goederentransacties (met uitzondering van de arbitrageverrichtingen) een overschot van fr. 5,2 miljard, tegen een tekort van fr. 3,4 miljard in 1968.

De kapitaaltransacties van de overheidssector (met inbegrip van de leningen bij de banken gefinancierd met behulp van in het buitenland verkregen middelen) gaven aanleiding tot een netto-ontvangst van fr. 16,2 miljard, tegen een netto-uitgave van fr. 4,8 miljard in 1968. Meer dan het volledige bedrag van de hierboven vermelde ontvangst, die in hoofdzaak moet worden toegeschreven aan de door de Nationale Maatschappij voor Krediet aan de Nijverheid in 1969 in het buitenland aangegane leningen, werd verwezenlijkt in de loop van de eerste negen maanden; gedurende het laatste kwartaal gaven de kapitaaltrans-

acties van de overheidssector met het buitenland immers aanleiding tot nettoterugbetalingen. Deze ontwikkeling van de ene beschouwde periode tot de andere had een compenserende uitwerking — teweeggebracht door binnenlandse factoren (toestand van de fondsenmarkten in België) veeleer dan opzettelijk georganiseerd — op de beweging van het saldo der lopende transacties.

De kapitaaluitvoer die het gevolg is van directe investeringen en beleggingen in het buitenland door de niet-bancaire particuliere sector, moet vooral worden toegeschreven aan aankopen van buitenlandse effecten; per saldo is deze uitvoer, met inbegrip weliswaar van sommige transacties voor buitenlandse rekening die niet konden worden verwijderd, opgelopen van fr. 13,4 miljard in 1968 tot fr. 15 miljard in 1969. Op dit totaal werden voor fr. 12,8 miljard netto-aankopen gedaan in de loop van de eerste negen maanden en voor fr. 2,2 miljard in het laatste kwartaal. In vergelijking met 1968 had de toeneming van de aankopen plaats in de loop van de eerste vier maanden; zij bedroeg fr. 4,1 miljard, tegen een vermindering van fr. 2,5 miljard tijdens de volgende acht maanden. Deze ommekeer kan worden verklaard door de stijging van het rendement van de obligaties uitgegeven door de overheid in België, door de daling van het bedrag die uitgiften op de markt van de Euro-obligaties en door de afbrokkeling van de beurskoersen te New York.

Het nettobedrag van de directe buitenlandse investeringen, die het grootste deel vertegenwoordigen van de investeringen en beleggingen van niet-ingezetenen in de niet-bancaire particuliere sector van het Belgisch-Luxemburgse bedrijfsleven, bereikte fr. 13,3 miljard, tegen fr. 12,5 miljard in 1968.

Het uitstaande bedrag van de commerciële vorderingen in Belgische franken op het buitenland, die bij hun oorsprong door de banken gefinancierd worden, steeg met fr. 1,8 miljard, tegen fr. 9,5 miljard in 1968. Deze vorderingen omvatten, in hoofdzaak, kredieten voor de financiering van betalingstermijnen welke de Belgische of Luxemburgse uitvoerders aan hun buitenlandse cliënten toestaan en, voor de rest, vooral kaskredieten aan buitenlandse ondernemingen. De stijging van het uitstaande bedrag van deze kredieten, die in 1968 begon, vooral ten gevolge van de verschillen tussen

⁽¹⁾ Cf. *Tijdschrift voor Documentatie en Voorlichting*, mei 1970, blz. 625.

Tabel II.

Algemene betalingsbalans van de Belgisch-Luxemburgse Economische Unie

(Miljarden franken)

	1964	1965	1966	1967	1968			1969		
	Jaar	Jaar	Jaar	Jaar	1e halfjaar	2e halfjaar	Jaar	1e halfjaar	2e halfjaar	Jaar
1. Goederen- en dienstentransacties :										
1.1 Goederentransacties :										
1.11 Uitvoer en invoer ¹	- 8,7	- 2,6	-16,6	- 3,9	- 6,9	- 5,2	-12,1	- 6,3	+ 1,7	- 4,6
1.12 Loonwerk	+ 5,2	+6,6	+ 8,1	+ 7,8	+ 4,2	+ 4,5	+ 8,7	+ 4,5	+ 5,3	+ 9,8
1.13 Arbitrage	+ 5,4	+3,2	+ 5,3	+ 5,4	+ 3,9	- 0,5	+ 3,4	+ 1,4	+ 3,4	+ 4,8
1.2 Niet-monetair goud	- 0,8	- 2,0	- 1,5	- 2,4	- 1,3	...	- 1,3	- 0,3	- 0,1	- 0,4
1.3 Vrachtkosten ²	- 0,4	- 0,3	- 0,2	+ 1,6	+ 0,6	+ 0,6	+ 1,2	+ 0,3	+ 0,4	+ 0,7
1.4 Verzekeringskosten voor goederenvervoer ² ...	- 0,4	- 0,1	- 0,1	- 0,1	...	- 0,1
1.5 Andere vervoerkosten	+ 1,0	+1,1	+ 0,4	+ 0,6	+ 0,2	+ 0,3	+ 0,5	+ 0,1	- 0,2	- 0,1
1.6 Reisverkeer	- 3,4	- 4,1	- 4,5	- 6,4	- 2,8	- 3,4	- 6,2	- 1,9	- 5,0	- 6,9
1.7 Opbrengsten uit investeringen	- 0,9	+ 0,6	+ 1,1	+ 1,2	+ 0,3	+ 1,4	+ 1,7	- 1,0	+ 1,8	+ 0,8
1.8 Niet elders vermelde overheidstransacties ...	- 2,3	+ 0,3	+ 0,2	+ 3,7	+ 2,4	+ 0,9	+ 3,3	+ 0,7	+ 0,4	+ 1,1
1.9 Overige	+ 4,5	+ 5,4	+ 4,9	+ 5,7	+ 2,8	+ 3,0	+ 5,8	+ 2,8	+ 2,1	+ 4,9
Totaal 1 ...	- 0,4	+ 8,1	- 2,9	+13,3	+ 3,4	+ 1,6	+ 5,0	+ 0,2	+ 9,8	+10,0
2. Overdrachten :										
2.1 Particulieren	+ 3,0	+ 2,5	+ 1,6	+ 1,5	+ 1,2	+ 1,0	+ 2,2	+ 0,8	- 0,3	+ 0,5
2.2 Staat	- 2,7	- 3,0	- 3,5	- 4,7	- 2,8	- 2,6	- 5,4	- 3,5	- 2,8	- 6,3
Totaal 2 ...	+ 0,3	- 0,5	- 1,9	- 3,2	- 1,6	- 1,6	- 3,2	- 2,7	- 3,1	- 5,8
3. Kapitaalverkeer van de overheid :										
3.1 Staat :										
3.11 Verplichtingen :										
3.111 Contractuele aflossingen	- 2,3	- 3,3	- 1,8	- 1,9	- 1,3	- 0,8	- 2,1	- 1,3	- 0,8	- 2,1
3.112 Andere transacties	+ 2,8	- 2,0	- 0,4	- 4,0	- 0,3	- 0,5	- 0,8	+ 1,7	- 0,4	+ 1,3
3.12 Vorderingen	- 0,1	- 0,5	- 0,3	- 0,4	- 0,1	- 0,2	- 0,3	- 0,3	- 1,0	- 1,3
3.2 Andere overheid :										
3.21 Verplichtingen	+ 1,0	- 0,5	- 0,2	...	- 0,2	- 0,2	...	- 0,2
3.22 Vorderingen	+ 0,1
Totaal 3 ...	+ 1,5	- 5,8	- 2,5	- 6,8	- 1,9	- 1,5	- 3,4	- 0,1	- 2,2	- 2,3
4. Kapitaalverkeer van bedrijven en particulieren :										
4.1 Overheidsbedrijven	+ 0,3	+ 1,7	+ 0,7	- 1,3	- 0,2	- 0,2	- 0,4	+ 1,1	+ 0,5	+ 1,6
4.2 Niet-geldscheppende financiële instellingen van de overheidssector	+ 2,0	+ 0,4	+ 1,0	+ 2,2	- 0,6	+ 0,4	- 0,2	+ 7,7	+ 0,3	+ 8,0
4.3 Particuliere sector ³ :										
4.31 Belgisch-Luxemburgse investeringen en beleggingen in het buitenland :										
4.311 Effecten	- 1,3	- 2,1	- 6,5	- 5,3	- 5,4	- 8,0	-13,4	- 9,1	- 5,9	-15,0
4.312 Directe investeringen	- 2,0	- 0,4	- 2,6	- 2,3	- 1,3	- 3,6	+ 0,2	- 1,1	- 0,9
4.313 Onroerende goederen	- 5,4	- 1,3	- 1,7	- 1,5	- 0,7	- 0,5	- 1,2	- 0,6	- 0,7	- 1,3
4.314 Overige	- 0,3	+ 1,3	+ 0,9	+ 0,6	+ 1,5	+ 2,4	+ 0,7	+ 3,1
4.32 Buitenlandse investeringen en beleggingen in de B.L.E.U. :										
4.321 Effecten	+ 0,1	+ 0,5	- 0,2	+ 2,8	- 0,3	- 0,2	- 0,5	- 0,6	- 0,5	- 1,1
4.322 Directe investeringen	+ 7,1	+ 7,0	+11,5	+ 7,0	+ 5,5	+12,5	+ 3,9	+ 9,4	+13,3
4.323 Onroerende goederen	+12,1	+ 0,2	- 0,3	- 0,2	- 0,1	...	- 0,1	- 0,2	- 0,1	- 0,3
4.324 Overige	+ 0,7	+ 0,7	+ 0,9	- 0,6	+ 0,6	...	+ 3,8	+ 2,3	+ 6,1
4.33 Niet-onderscheiden investeringen en beleggingen	+ 1,0	+ 0,8	+ 0,6	+ 0,3
Totaal 4 ...	+ 8,8	+ 6,0	+ 0,6	+ 8,1	- 2,3	- 3,1	- 5,4	+ 8,6	+ 4,9	+13,5
5. Vergissingen en weglatingen	+ 0,5	+ 0,7	+ 0,3	+ 0,9	+ 1,1	+ 0,4	+ 1,5	...	+ 2,6	+ 2,6
Totaal 1 tot 5 ...	+10,7	+ 8,5	- 6,4	+12,3	- 1,3	- 4,2	- 5,5	+ 6,0	+12,0	+18,0
6. Financiering van het totaal :										
6.1 Herfinanciering buiten de geldscheppende instellingen van commerciële vorderingen op het buitenland	+ 1,2	- 1,1	+ 2,7	+ 0,6	- 1,4	- 0,8	+ 1,4	+ 1,4	+ 2,8
6.2 Mutaties van de goudvoorraad en de netto deviezenpositie van de geldscheppende instellingen :										
6.21 Belgische en Luxemburgse banken										
6.211 Belgische en Luxemb. franken ...	+ 1,7	...	- 1,7	- 0,8	- 1,2	+ 3,3	+ 2,1	+ 2,9	+ 4,2	+ 7,1
6.212 Buitenlandse valuta's	- 3,8	- 1,2	- 6,4	- 2,3	+ 0,8	+ 6,3	+ 7,1	+ 2,7	- 1,8	+ 0,9
6.22 Diverse geldscheppende instellingen ...	+ 0,2	+ 0,5	+ 1,1	+ 0,3	+ 1,1	- 0,8	+ 0,3	+ 0,3	+ 1,7	+ 2,0
6.23 Nationale Bank	+12,6	+ 8,0	+ 1,7	+12,4	- 2,6	-11,6	-14,2	- 1,3	+ 6,5	+ 5,2

¹ Voor een deel van de uitvoer en van de invoer zijn het c.i.f.-cijfers, d.w.z. dat zij de vracht- en verzekeringskosten voor het goederenvervoer omvatten.

² Deze rubriek vermeldt, in ontvangsten en in uitgaven, slechts een deel van de vracht- en verzekeringskosten voor het goederenvervoer. Het andere deel kan niet gescheiden worden van de uitvoer of van de invoer waarop het betrekking heeft en is dus begrepen in de ontvangsten en in de uitgaven van rubriek 1.11 « Uitvoer en invoer » (cf. noot 1).

³ De cijfers van het jaar 1964 kunnen, ten gevolge van de verbetering van het statistisch materiaal, niet volstrekt vergeleken worden met die van de volgende periodes.

de rentepercentages in België en op de belangrijkste buitenlandse markten, ging tijdens de eerste vier maanden van 1969 in een versneld tempo verder : de expansie bereikte fr. 3,7 miljard, tegen fr. 2,3 miljard in 1968. Daarna is het uitstaande bedrag van de kredieten gedaald; de vermindering bedroeg fr. 1,1 miljard in het laatste kwartaal. Die wijziging in de ontwikkeling was het gevolg van de vaststelling van herdisconto- en visumplafonds, van de kredietbegrenzing, van de verhoging van de kredietkosten en, ten slotte, van de ommekeer in de gemiddelde betalingstermijnen.

De beweging van de deposito's in Belgische franken van niet-ingezetenen bij de banken gaf voor het gehele jaar aanleiding tot een netto kapitaaluitvoer van fr. 5,5 miljard, maar het is van belang te onderstrepen dat al deze opvragingen plaatshadden in de loop van de eerste drie kwartalen; in het laatste kwartaal werden de deposito's immers opnieuw aangevuld met fr. 3,3 miljard. De officiële instellingen van de Democratische Republiek Kongo hebben namelijk meer verscheidenheid gebracht in de samenstelling van hun deviezenreserves, wat geleid heeft tot een vermindering van hun activa in Belgische franken.

De kapitaaluitvoer voortvloeiend uit de vorming van buitenlandse activa door de banken als tegenwaarde van hun nieuwe netto deviezenverplichtingen tegenover de particuliere sector bereikte, voor het gehele jaar, fr. 14,4 miljard, waarvan fr. 11,6 miljard in de loop van de eerste negen maanden.

Omgekeerd, gaf de vermindering van de eigen contantpositie van de banken in buitenlandse geldsoorten voor het gehele jaar aanleiding tot een netto kapitaalimport van fr. 3,3

miljard : de positie in deviezen van de vrije markt steeg met fr. 6,8 miljard; die in deviezen van de gereguleerde markt verminderte daarentegen met fr. 10,1 miljard, ten gevolge van de door het Belgisch-Luxemburgs Instituut voor de Wissel getroffen maatregelen. De hoge rentepercentages betaald in het buitenland, hebben de banken ertoe aangezet reserves aan te leggen door middel van tegoeden van de gereguleerde markt die de behoeften van hun transacties voor rekening van hun cliënteel overtroffen. Ten einde deze tegoeden tot een normaal peil terug te brengen, heeft het Instituut aan de banken plafonds opgelegd voor hun posities in deviezen van de gereguleerde markt; het heeft deze maatregel uitgebreid tot de voorschotten in Belgische of Luxemburgse franken in buitenlandse convertibele rekeningen. Aan het einde van het jaar was de positie in buitenlandse geldsoorten voor een bedrag van fr. 0,1 miljard negatief geworden, nadat ze eind maart een maximum van fr. 14,3 miljard had bereikt en van fr. 10 miljard eind 1968.

De gezamenlijke hierboven beschreven verrichtingen — lopende betalingen en verschillende soorten kapitaalverkeer — hadden een weerslag op de valutareserves van de Bank. Deze laatste vertoonden bijgevolg ruime en significante bewegingen. De verliezen aan reserves, m.a.w. de goudvoorraad en netto deviezenpositie van de Bank, zonder de accepten die uitvoerverrichtingen vertegenwoordigen, bedroegen, in de eerste negen maanden, fr. 9,8 miljard. De terugvloeiing tijdens het laatste kwartaal bereikte fr. 19,4 miljard. Over het gehele jaar zijn de reserves met fr. 9,6 miljard toegenomen.

DEEL 2

ALGEMENE BETALINGSBALANS VAN DE BELGISCH-LUXEMBURGSE ECONOMISCHE UNIE, AANTEKENINGEN EN DEELTABELLEN

Rubriek 1.1 « Goederentransacties » : Tabel III.

Rubriek 1.11 « Uitvoer en invoer ».

Deze gegevens werden verkregen door een aantal wijzigingen aan te brengen aan de door

het Belgisch-Luxemburgs Instituut voor de Wissel geregistreeerde betalingen; een der voornaamste bestaat erin de bedragen van de werkelijke betalingen te vermeerderen (vermindere) met de toeneming (afnem) van de invoer- en uitvoertransacties op krediet die aangetekend kunnen worden; in feite wijzigen de

met commerciële kredieten gepaard gaande aankoop- of verkooptransacties waarmee rekening kan worden gehouden het bedrag van de acceptverplichtingen der Belgische banken t.o.v. buitenlandse banken of het uitstaande bedrag van de uitvoerkredieten van banken toegestaan in de vorm van accepten, kaskredieten aan buitenlandse invoerders of discountkredieten. Als tegenpost van die, onder rubriek « Uitvoer en invoer », geregistreerde buitenlandse transacties waarvoor Belgische of buitenlandse banken kredieten hebben verleend, wordt een verandering van dezelfde grootte geboekt hetzij onder rubriek 4.324 « Overige buitenlandse investeringen en beleggingen in de B.L.E.U. » tot beloop van de verandering van het uitstaande bedrag van de acceptverplichtingen der Belgische banken t.o.v. het buitenland, hetzij onder rubriek 6.2 « Mutaties van de goudvoorraad en netto

deviezenpositie van de geldscheppende instellingen » tot beloop van de verandering van het uitstaande bedrag van de uitvoerkredieten van banken, gefinancierd met middelen van de geldscheppende instellingen, hetzij onder rubriek 6.1 « Herfinanciering buiten de geldscheppende instellingen van commerciële vorderingen op het buitenland » tot beloop van de verandering van het uitstaande bedrag van de uitvoerkredieten van banken, gefinancierd buiten de geldscheppende instellingen.

De betalingen voor goederenuitvoer en -invoer kunnen worden beïnvloed, wat in 1969 het geval was, door wijzigingen in de betalingstermijnen (*leads and lags*). Deze wijzigingen zouden moeten worden opgetekend als kapitaalverkeer en niet als goederenverkeer; het bestaande statistische materiaal maakt het evenwel niet mogelijk de vereiste correctie met nauwkeurigheid aan te brengen.

Tabel III.

Rubriek 1.1 « Goederentransacties »

(Miljarden franken)

Periode	1.11 Uitvoer en invoer			1.12 Loonwerk			1.13 Arbitrage	Totaal		
	Ontvangsten ₁	Uitgaven ₁	Saldo	Ontvangsten	Uitgaven	Saldo	Saldo	Ontvangsten ₂	Uitgaven	Saldo
1964 Jaar	230,5	239,2	- 8,7	7,0	1,8	+ 5,2	+ 5,4	242,9	241,0	+ 1,9
1965 Jaar	253,6	256,2	- 2,6	8,9	2,3	+ 6,6	+ 3,2	265,7	258,5	+ 7,2
1966 Jaar	266,4	283,0	-16,6	10,7	2,6	+ 8,1	+ 5,3	282,4	285,6	- 3,2
1967 Jaar	283,3	287,2	- 3,9	10,9	3,1	+ 7,8	+ 5,4	299,6	290,3	+ 9,3
1968 1 ^e halfjaar	151,6	158,5	- 6,9	5,4	1,2	+ 4,2	+ 3,9	160,9	159,7	+ 1,2
2 ^e halfjaar	167,0	172,2	- 5,2	5,9	1,4	+ 4,5	- 0,5	172,4	173,6	- 1,2
Jaar	318,6	330,7	-12,1	11,3	2,6	+ 8,7	+ 3,4	333,3	333,3	...
1969 1 ^e halfjaar	184,4	190,7	- 6,3	5,9	1,4	+ 4,5	+ 1,4	191,7	192,1	- 0,4
2 ^e halfjaar	203,7	202,0	+ 1,7	7,1	1,8	+ 5,3	+ 3,4	214,2	203,8	+10,4
Jaar	388,1	392,7	- 4,6	13,0	3,2	+ 9,8	+ 4,8	405,9	395,9	+10,0

¹ Voor een deel van de uitvoer en van de invoer zijn het c.i.f.-cijfers, d.w.z. dat zij de vracht- en verzekeringskosten voor het goederenvervoer omvatten.

² Inclusief het saldo van de arbitrage.

Rubriek 1.12 « Loonwerk ».

Overeenkomstig de algemene beginselen van het *Balance of Payments Manual* dienen alle internationale verzendingen van goederen tussen een hoofdbedrijf en zijn vestigingen, met het oog op de verwerking, te worden beschouwd als aankopen en verkopen van goederen; zij dienen dus niet als een ontvangst voor loonwerk te worden aangetekend. Dit beginsel is in de betalingsbalans van de B.L.E.U. niet eenvormig toegepast. Bij gebrek aan statistieken die hun identificatie zouden mogelijk

maken, worden een zeker aantal goederen die in België door vestigingen van buitenlandse bedrijven worden bewerkt, beschouwd als aanleiding gevend tot verwerkende activiteiten waarvan de kosten bijgevolg als een ontvangst voor loonwerk worden geregistreerd.

De ontvangsten en uitgaven uit hoofde van loonwerk omvatten ook de ontvangsten van ingezetenen voor onderhoud en herstelling van buitenlandse schepen en de aan vreemdelingen betaalde bedragen voor onderhoud en herstelling van Belgische schepen. Die havenkosten zouden normaal moeten begrepen zijn in de

rubriek 1.5 « Andere vervoerkosten », maar daar men ze in de statistieken slechts van 1965 af van de ontvangsten en uitgaven voor loonwerk kon scheiden, werden zij ter wille van de continuïteit onder die rubriek behouden.

Rubriek 1.13 « Arbitrage ».

Het nettosaldo van deze rubriek is gelijk aan het verschil tussen, enerzijds, het bedrag van de verkopen aan het buitenland van goederen die door ingezetenen in het buitenland werden gekocht en, anderzijds, de aankoopprijs van deze goederen vermeerderd met de uitgaven in het buitenland die de ingezetenen uit hoofde van die transacties moeten dragen. Dat saldo omvat bijgevolg de winstmarge van de Belgische en Luxemburgse doorvoerhandelaars en de kosten die zij aan andere ingezetenen hebben betaald. Het is mogelijk dat deze rubriek, zoals die van de uitvoer en invoer, beïnvloed wordt door de wijzigingen in de betalingstermijnen van de gekochte of verkochte goederen.

Rubriek 1.2 « Niet-monetair goud ».

Onder niet-monetair goud dient te worden verstaan het metaal dat niet in het bezit is van de geldscheppende instellingen. Er zij aan herinnerd dat aangemunt goud en goudbaren in de B.L.E.U. vrij mogen worden verhandeld en door alle Belgen en vreemdelingen, langs welke weg ook, zonder beperking mogen worden in- of uitgevoerd. In de mate dat voor die transacties in sommige landen niet dezelfde vrijheid bestaat, kan er naar die landen weder-uitgevoerd niet-monetair goud begrepen zijn in de ontvangsten onder andere posten van de betalingsbalans dan niet-monetair goud. Het tekort onder deze laatste rubriek zou aldus in mindere of meerdere mate volgens de jaren, kunnen gestegen zijn door de doorvoer bestemd voor de particuliere goudoppotting in het buitenland.

Rubrieken 1.3 tot 1.9 « Dienstentransacties » :
Tabel IV.

De cijfers van die tabel dienen met veel voorzichtigheid te worden gebruikt. In een op kasbasis gebaseerde betalingsbalans zijn een bepaald aantal ontvangsten en uitgaven gecompenseerd. Deze compensaties komen het

Rubrieken 1.3 tot 1.9 « Dienstentransacties »
(Miliarden franken)

Periode	1.3 Vrachtkosten 1			1.4 Verzekeringskosten voor goederenvervoer 1			1.5 Andere vervoerkosten			1.6 Reisverkeer			1.7 Oprengsten uit investeringen			1.8 Overheidstransacties niet anders vermeld			1.9 Overige			Total			
	Ontvangsten	Uitgaven	Saldo	Ontvangsten	Uitgaven	Saldo	Ontvangsten	Uitgaven	Saldo	Ontvangsten	Uitgaven	Saldo	Ontvangsten	Uitgaven	Saldo	Ontvangsten	Uitgaven	Saldo	Ontvangsten	Uitgaven	Saldo	Ontvangsten	Uitgaven	Saldo	
1964 Jaar	9,7	10,1	-0,4	-2	4,7	3,7	+1,0	8,7	12,1	-3,4	10,2	11,1	-0,9	5,6	7,9	-2,3	22,5	18,0	+4,5	61,4	62,9	-1,5			
1965 Jaar	11,0	11,3	-0,3	0,3	5,0	3,9	+1,1	10,0	14,1	-4,1	12,4	11,8	+0,6	6,0	5,7	+0,3	25,5	20,1	+5,4	70,2	67,3	+2,9			
1966 Jaar	12,1	12,3	-0,2	0,5	4,8	4,4	+0,4	11,5	16,0	-4,5	15,2	14,1	+1,1	6,3	6,1	+0,2	27,4	22,5	+4,9	77,8	76,0	+1,8			
1967 Jaar	13,8	12,2	+1,6	0,5	5,5	4,9	+0,6	12,1	18,5	-6,4	16,4	15,2	+1,2	9,8	6,1	+3,7	31,1	25,4	+5,7	89,2	82,6	+6,4			
1968 1 ^e halfjaar	7,3	6,7	+0,6	0,2	2,8	2,6	+0,2	5,9	8,7	-2,8	8,9	8,6	+0,3	5,6	3,2	+2,4	16,5	13,7	+2,8	47,2	43,7	+3,5			
2 ^e halfjaar	8,1	7,5	+0,6	0,3	3,2	2,9	+0,3	7,8	11,2	-3,4	10,9	9,5	+1,4	5,0	4,1	+0,9	18,2	15,2	+3,0	53,5	50,7	+2,8			
Jaar	15,4	14,2	+1,2	0,5	6,0	5,5	+0,5	13,7	19,9	-6,2	19,8	18,1	+1,7	10,6	7,3	+3,3	34,7	28,9	+5,8	100,7	94,4	+6,3			
1969 1 ^e halfjaar	8,3	8,0	+0,3	0,3	3,0	2,9	+0,1	7,3	9,2	-1,9	11,4	12,4	-1,0	5,3	4,6	+0,7	19,1	16,3	+2,8	54,7	53,8	+0,9			
2 ^e halfjaar	9,0	8,6	+0,4	0,3	3,6	3,8	-0,2	8,5	13,5	-5,0	16,2	14,4	+1,8	4,2	3,8	+0,4	20,6	18,5	+2,1	62,4	62,9	-0,5			
Jaar	17,3	16,6	+0,7	0,6	6,6	6,7	-0,1	15,8	22,7	-6,9	27,6	26,8	+0,8	9,5	8,4	+1,1	39,7	34,8	+4,9	117,1	116,7	+0,4			

1 Deze rubriek vermeldt, in ontvangsten en in uitgaven, slechts een deel van de vracht- en verzekeringskosten voor het goederenvervoer. Het andere deel kan niet gescheiden worden van de uitvoer of van de invoer waarop het betrekking heeft en is dus begrepen in de ontvangsten en in de uitgaven van rubriek 1.11 « Uitvoer en invoer » (cf. noot 1 van tabel III).

2 In de vrachtkosten begrepen.

meest voor op het gebied van de diensten; zij kunnen evengoed plaatshebben tussen transacties die tot een zelfde rubriek behoren als tussen verrichtingen die in verschillende rubrieken moesten worden ondergebracht.

Rubrieken 1.3 « *Vrachtkosten* » en 1.4 « *Verzekeringskosten voor goederenvervoer* ».

De uitgaven onder deze rubrieken omvatten slechts een deel van de vracht- en de verzekeringskosten betaald voor het transport van de invoer; het andere deel kan niet gescheiden worden van de invoer waarop het betrekking heeft en is dus begrepen in de uitgaven onder de rubriek 1.11 « *Uitvoer en invoer* ». Zij omvatten bovendien sommige aan vreemdelingen betaalde vracht- en verzekeringskosten voor uitvoer van Belgische en Luxemburgse goederen, die men normaal in mindering had moeten brengen van de ontvangsten ingeschreven onder de rubriek 1.11 « *Uitvoer en invoer* ».

De ontvangsten onder die rubrieken omvatten slechts een deel van de vracht- en de verzekeringskosten ontvangen voor het transport van de uitvoer; het andere deel kan niet gescheiden worden van de uitvoer waarop het betrekking heeft en is dus begrepen in de ontvangsten onder de rubriek 1.11 « *Uitvoer en invoer* ». Zij omvatten bovendien sommige aan ingezetenen betaalde vracht- en verzekeringskosten voor invoer van goederen in de B.L.E.U., die men normaal in mindering had moeten brengen van de uitgaven ingeschreven onder de rubriek 1.11 « *Uitvoer en invoer* ».

Het overschot dat onder de rubriek « *Vrachtkosten* » werd geboekt daalde enigszins, nl.

van fr. 1,2 miljard in 1968 tot fr. 0,7 miljard in 1969.

Rubriek 1.5 « *Anderc vervoerkosten* ».

Deze rubriek omvat alle betalingen in verband met vervoer, dat van goederen uitgezonderd (vervoer van personen, haven- en douanekosten, huur van schepen, scheepsproviand). De verslechtering van het saldo van het ene jaar tot het andere moet in hoofdzaak worden toegeschreven aan de toenemende uitgaven voor personenvervoer.

Rubriek 1.6 « *Reisverkeer* ».

De toeristische uitgaven stegen in 1969 krachtiger dan de ontvangsten en het negatieve saldo bereikte fr. 6,9 miljard, tegen fr. 6,2 miljard in 1968. Tabel V geeft de statistiek van de overnachtingen van vreemdelingen in België.

Rubriek 1.7 « *Opbrengsten uit investeringen* ».

Hier zij onderstreept dat de onder deze rubriek geboekte ontvangsten en uitgaven de invloed ondergaan van geldbewegingen die niet noodzakelijk in rechtstreeks verband staan met die van de opbrengsten uit beleggingen of investeringen. De uitgaven vertegenwoordigen slechts het deel van de opbrengsten dat niet opnieuw werd belegd in de bedrijven waaruit ze voortkomen. De ontvangsten, van hun kant, omvatten slechts het deel van de opbrengsten uit Belgische en Luxemburgse beleggingen en investeringen in het buitenland dat naar de

Tabel V. — Aantal overnachtingen van vreemdelingen in België ¹

(Duizendtallen)

Bron : Nationaal Instituut voor de Statistiek.

Periode	Land van gewoon verblijf							Totaal ²
	Verenigd Koninkrijk	Frankrijk	Nederland	Duitse Bondsrepubliek	Zwitserland	Verenigde Staten	Diversen ²	
1964	1.412	1.292	982	682	65	358	918	5.709
1965	1.437	1.343	991	767	74	376	940	5.928
1966	1.409	1.279	1.089	859	73	405	996	6.110
1967	1.370	1.316	1.264	869	69	477	1.014	6.379
1968	1.178	1.216	1.378	859	72	424	978	6.105
1969	1.190	1.072	1.609	915	75	464	1.052	6.377

¹ Met inbegrip van de overnachtingen op kampeerterreinen.

² Exclusief het Groothertogdom Luxemburg.

B.L.E.U. wordt repatriëerd en wel in een vorm die het mogelijk maakt de aard van de transactie vast te stellen.

De uitgaven uit hoofde van opbrengsten uit investeringen stegen in 1969 zeer duidelijk. De ontvangsten vermeerderden in mindere mate. De stijging van de uitgaven houdt verband met de toeneming van de opbrengsten overgedragen door buitenlandse eigenaars van in het Belgisch-Luxemburgse bedrijfsleven geïnvesteerde of belegde kapitalen; deze toeneming zelf kan in verband worden gebracht, enerzijds, met de uitbreiding van de directe investeringen door buitenlandse bedrijven in de loop van de jongste jaren en, anderzijds, met een versnelling van de repatriëring van opbrengsten door buitenlandse investeerders en beleggers. Bovendien vloeit de verhoging zowel van de ontvangsten als van de uitgaven ongetwijfeld voor een niet te verwaarlozen deel voort uit de steeds toenemende activiteit van de banken van de B.L.E.U. op de Euro-geldmarkt.

Rubriek 1.8 « Niet elders vermelde overheids-transacties ».

Deze rubriek omvat o.m., in ontvangsten, de lopende uitgaven van Europese en internationale instellingen waarvan de zetel thans in de B.L.E.U. gevestigd is. De ontvangsten uit hoofde van niet elders vermelde overheids-transacties verminderden met fr. 1,1 miljard in 1969. Van hun kant, liepen de in deze

rubriek geboekte uitgaven op met eenzelfde bedrag, in hoofdzaak ten gevolge van de sterke toeneming van de militaire uitgaven van de B.L.E.U. in de Duitse Bondsrepubliek.

Rubriek 1.9 « Overige dienstentransacties ».

Tabel VI geeft een indeling van deze rubriek. De ontvangsten en uitgaven uit hoofde van de sub-rubrieken « Makelaars- en commissielonen » en « Diverse diensten » zijn blijven stijgen. Op te merken is bovendien een daling van de ontvangsten en een stijging van de uitgaven uit hoofde van « verzekeringspremieën en -uitkeringen ».

Rubrieken 2.1 en 2.2 « Overdrachten » :
Tabel VII.

Rubriek 2.1 « Particuliere overdrachten ».

De netto-ontvangsten die de particuliere overdrachten naliëten, zijn verminderd : de overmakingen van middelen aan het buitenland uit hoofde van lonen en pensioenen zijn namelijk in versneld tempo toegenomen.

Er zij op gewezen dat de ontvangsten van deze rubriek de bezoldigingen omvatten waarover de Belgen die in Kongo werken uit hoofde van technische bijstand, in België beschikken. Ofschoon het grootste deel ervan in België werd ontvangen en geen aanleiding gaf tot

Tabel VI.

Rubriek 1.9 « Overige » dienstentransacties

(Miljarden franken)

Periode	Grensarbeiders			Royalties voor films, voor patent- en auteursrechten			Makelaars- en commissielonen			Verzekeringspremieën en -uitkeringen 1			Diverse diensten			Totaal		
	Ontvangsten	Uitgaven	Saldo	Ontvangsten	Uitgaven	Saldo	Ontvangsten	Uitgaven	Saldo	Ontvangsten	Uitgaven	Saldo	Ontvangsten	Uitgaven	Saldo	Ontvangsten	Uitgaven	Saldo
1964 Jaar ...	5,0	1,0	+4,0	2,7	3,5	-0,8	8,1	6,0	+2,1	2,0	2,1	-0,1	4,7	5,4	-0,7	22,5	18,0	+4,5
1965 Jaar ...	5,2	1,1	+4,1	3,1	4,5	-1,4	9,1	7,5	+1,6	2,5	2,5	...	5,6	4,5	+1,1	25,5	20,1	+5,4
1966 Jaar ...	5,4	1,4	+4,0	3,5	5,4	-1,9	10,3	8,1	+2,2	2,4	2,8	-0,4	5,8	4,8	+1,0	27,4	22,5	+4,9
1967 Jaar ...	5,9	1,6	+4,3	3,8	5,3	-1,5	12,0	10,3	+1,7	3,0	3,1	-0,1	6,4	5,1	+1,3	31,1	25,4	+5,7
1968 1 ^e halfj.	2,8	0,9	+1,9	2,0	2,9	-0,9	6,4	5,3	+1,1	1,7	1,6	+0,1	3,6	3,0	+0,6	16,5	13,7	+2,8
2 ^e halfj.	3,2	0,9	+2,3	2,4	3,2	-0,8	6,6	6,0	+0,6	2,1	2,0	+0,1	3,9	3,1	+0,8	18,2	15,2	+3,0
Jaar ...	6,0	1,8	+4,2	4,4	6,1	-1,7	13,0	11,3	+1,7	3,8	3,6	+0,2	7,5	6,1	+1,4	34,7	28,9	+5,8
1969 1 ^e halfj.	3,7	1,2	+2,5	2,4	3,2	-0,8	7,4	6,4	+1,0	1,5	2,0	-0,5	4,1	3,5	+0,6	19,1	16,3	+2,8
2 ^e halfj.	3,5	1,5	+2,0	2,5	3,7	-1,2	7,8	6,9	+0,9	1,6	2,3	-0,7	5,2	4,1	+1,1	20,6	18,5	+2,1
Jaar ...	7,2	2,7	+4,5	4,9	6,9	-2,0	15,2	13,3	+1,9	3,1	4,3	-1,2	9,3	7,6	+1,7	39,7	34,8	+4,9

1 Exclusief de transportverzekeringen van goederen, de levens-, kapitalisatie- en kredietverzekeringen.

Tabel VII.

Rubrieken 2.1 en 2.2 « Overdrachten »
(Miljarden franken)

Periode	2.1 Particulieren			2.2 Staat			Totaal		
	Ontvangsten	Uitgaven	Saldo	Ontvangsten	Uitgaven	Saldo	Ontvangsten	Uitgaven	Saldo
1964 Jaar	6,6	3,6	+3,0	0,1	2,8	-2,7	6,7	6,4	+0,3
1965 Jaar	7,0	4,5	+2,5	0,2	3,2	-3,0	7,2	7,7	-0,5
1966 Jaar	7,1	5,5	+1,6	0,3	3,8	-3,5	7,4	9,3	-1,9
1967 Jaar	7,8	6,3	+1,5	0,3	5,0	-4,7	8,1	11,3	-3,2
1968 1 ^e halfjaar	4,3	3,1	+1,2	0,2	3,0	-2,8	4,5	6,1	-1,6
2 ^e halfjaar	4,5	3,5	+1,0	0,2	2,8	-2,6	4,7	6,3	-1,6
Jaar	8,8	6,6	+2,2	0,4	5,8	-5,4	9,2	12,4	-3,2
1969 1 ^e halfjaar	4,5	3,7	+0,8	0,2	3,7	-3,5	4,7	7,4	-2,7
2 ^e halfjaar	4,4	4,7	-0,3	0,3	3,1	-2,8	4,7	7,8	-3,1
Jaar	8,9	8,4	+0,5	0,5	6,8	-6,3	9,4	15,2	-5,8

betalingen vanwege Kongo, werden zij, gelet op de buitenlandse verblijfplaats van de bezoldigde personen, niettemin in deze rubriek opgenomen.

Rubriek 2.2 « Overdrachten van de Staat ».

De uitgaven uit hoofde van overdrachten van de Staat omvatten inzonderheid de tech-

nische hulp van België aan de Democratische Republiek Kongo, zoals het door België betaalde deel van de wedden van de Belgische technici die hun medewerking verlenen aan de Kongolese administratie, de bijdrage van de Staat in verscheidene internationale en Europese instellingen en zijn bijdragen in het Europese Ontwikkelingsfonds en het Europese Oriëntatie- en Garantiefonds voor de Land-

Tabel VIII.

Rubrieken 3.1 en 3.2 « Kapitaalverkeer van de overheid »
(Miljarden franken)

	1964			1965			1966			1967			1968			1969		
	Ontvangsten	Uitgaven	Saldo	Ontvangsten	Uitgaven	Saldo	Ontvangsten	Uitgaven	Saldo	Ontvangsten	Uitgaven	Saldo	Ontvangsten	Uitgaven	Saldo	Ontvangsten	Uitgaven	Saldo
3.1 Staat :																		
Verplichtingen aan het buitenland :																		
Voor meer dan één jaar :																		
Emissies	3,9	+3,9	0,1	+0,1	3,3	+3,3	2,3	+2,3	2,5	+2,5	2,8	+2,8	2,8	+2,8	2,8	+2,8	2,8	+2,8
Aflossingen	3,3	-3,3	4,4	-4,4	7,1	-7,1	6,5	-6,5	3,4	-3,4	3,4	-3,4	3,4	-3,4	3,4	-3,4	3,4	-3,4
Op korte termijn ¹	1,6	1,7	-0,1	1,3	2,3	-1,0	1,7	0,1	+1,6	0,5	2,2	-1,7	0,6	2,6	-2,0	0,2	0,4	-0,2
Vorderingen op het buitenland :																		
Leningen op lange termijn aan andere Staten en internationale instellingen	0,1	-0,1	0,2	-0,2	0,1	0,1	0,1	0,2	-0,1	0,3	-0,3	0,4	-0,4	0,4	-0,4	0,4	-0,4	0,4
Participaties	—	—	0,3	-0,3	—	0,3	-0,3	—	0,3	-0,3	—	0,9	-0,9	—	0,9	-0,9	—	0,9
Vorderingen op korte termijn	—	—	—	—	—	—	—	—	—	—	—	—	—	—	—	—	—	—
3.2 Andere overheid :																		
Verplichtingen aan het buitenland :																		
Voor meer dan één jaar :																		
Emissies	0,7	+0,7	0,5	+0,5	—	—	—	—	—	—	—	—	—	—	—	—	—	—
Aflossingen	—	—	0,2	-0,2	—	—	—	—	0,5	-0,5	—	—	0,2	-0,2	—	—	—	—
Op korte termijn	0,3	+0,3	0,3	-0,3	—	—	—	—	—	—	—	—	—	—	—	—	—	—
Vorderingen op het buitenland :																		
Voor meer dan één jaar	—	—	—	—	—	—	—	—	—	—	—	—	—	—	—	—	—	—
Op korte termijn	0,1	+0,1	—	—	—	—	—	—	—	—	—	—	—	—	—	—	—	—

¹ Netto-ontvangsten en -uitgaven voor de transacties met een zelfde instelling, in Belgische schatkistcertificaten luidend in een zelfde valuta.

bouw van de Europese Economische Gemeenschap. In 1969 werd aan deze Fondsen respectievelijk fr. 0,5 en 1,8 miljard uitgekeerd, tegen fr. 0,4 en 1,4 miljard in 1968.

miljard in 1968. De daling van deze netto-afvloeiingen is hoofdzakelijk het gevolg van een vermindering der aflossingen door de Staat van kortlopende verplichtingen aan het buitenland.

Rubrieken 3.1 en 3.2 « Kapitaalverkeer van de overheid » : Tabel VIII.

Rubriek 3.1 « Staat ».

De netto kapitaaluitvoer van de Staat bedroeg in 1969 fr. 2,1 miljard, tegen fr. 3,2

Het verloop van het kapitaalverkeer van de Staat uit hoofde van de vorderingen op het buitenland dekt, aan de zijde van de uitgaven, leningen voor een totaal bedrag van fr. 0,4 miljard aan India, Turkije, Indonesië en Pakistan, een inschrijving ten belope van fr. 0,7 miljard op het kapitaal van de Internationale Ontwikkelingsassociatie en een storting van fr. 0,2 miljard tot financiering, door de Schatkist, van

Tabel IX.

Indeling, per geldsoort, van de door de Staat toegestane leningen, genomen participaties en opgenomen leningen voor meer dan één jaar

(Miljarden franken)

	1964		1965		1966		1967		1968		1969	
	Toe- gestane leningen	Opge- nomen leningen	Toe- gestane lenin- gen. Partici- paties	Opge- nomen leningen	Toe- gestane lenin- gen. Partici- paties	Opge- nomen leningen	Toe- gestane lenin- gen. Partici- paties	Opge- nomen leningen	Toe- gestane lenin- gen. Partici- paties	Opge- nomen leningen	Toe- gestane lenin- gen. Partici- paties	Opge- nomen leningen
Binnenkomend kapitaal : +												
Uitgaand kapitaal : -												
<i>Opnemingen :</i>												
Franse franken	+ 0,1
Duitse marken	+ 1,9	...	+ 0,1	+ 0,9	...	+ 2,4	...	+ 2,8
Belgische franken ...	- 0,1	...	- 0,4	...	- 0,4	...	- 0,5	...	- 0,3	...	- 1,3	...
Nederlandse guldens
Amerikaanse dollars	+ 2,0	- 0,1	+ 2,8	...	+ 1,2
Zwitserse franken	+ 0,1
Lires	+ 0,5	...	+ 0,1
Totaal ...	- 0,1	+ 3,9	- 0,5	+ 0,1	- 0,4	+ 3,3	- 0,5	+ 2,3	- 0,3	+ 2,5	- 1,3	+ 2,8
<i>Terugbetalingen :</i>												
Duitse marken	- 0,6	+ 0,1	- 1,9	+ 0,1	- 1,9	...	- 0,8	...	- 0,2
Belgische franken
Nederlandse guldens	- 0,3	...	- 0,3	...	- 0,4	...	- 0,2	...	- 0,2	...	- 0,2
Amerikaanse dollars	- 2,1	...	- 3,1	...	- 4,5	...	- 4,0	...	- 1,9	...	- 2,4
Ponden sterling	- 0,1	...	- 0,1
Zwitserse franken	- 0,8	...	- 0,2	...	- 0,2	...	- 0,2	...	- 0,2	...	- 0,3
Canadese dollars	- 0,1	...	- 0,1	...	- 0,1	...	- 0,1	...	- 0,1
Lires	- 0,1	...	- 0,2	...	- 0,2
Totaal	- 3,3	...	- 4,4	+ 0,1	- 7,1	+ 0,1	- 6,5	...	- 3,4	...	- 3,4
<i>Saldo :</i>												
Franse franken	+ 0,1
Duitse marken	+ 1,9	...	- 0,5	+ 0,1	- 1,9	+ 0,1	- 1,0	...	+ 1,6	...	+ 2,6
Belgische franken ...	- 0,1	...	- 0,4	...	- 0,4	...	- 0,5	...	- 0,3	...	- 1,3	...
Nederlandse guldens	- 0,3	...	- 0,3	...	- 0,4	...	- 0,2	...	- 0,2	...	- 0,2
Amerikaanse dollars	- 0,1	- 0,1	- 3,1	...	- 1,7	...	- 2,8	...	- 1,9	...	- 2,4
Ponden sterling	- 0,1	...	- 0,1
Zwitserse franken	- 0,8	...	- 0,2	...	- 0,2	...	- 0,2	...	- 0,1	...	- 0,3
Canadese dollars	- 0,1	...	- 0,1	...	- 0,1	...	- 0,1	...	- 0,1
Lires	+ 0,5	- 0,2	...	- 0,2
Totaal ...	- 0,1	+ 0,6	- 0,5	- 4,3	- 0,3	- 3,8	- 0,4	- 4,2	- 0,3	- 0,9	- 1,3	- 0,6

de tegenwaarde van de rekening van het Internationale Monetaire Fonds bij de Bank ⁽¹⁾.

De uitgaven van de Staat met meer dan een jaar looptijd bedroegen in 1969 fr. 2,8 miljard, waarvan voor fr. 1,3 miljard in Duitse marken luidende schatkistcertificaten waarop door Bel-

gische banken werd ingeschreven en die door deze laatste in het buitenland werden geplaatst, twee leningen in Duitse marken van fr. 1 en 0,4 miljard, respectievelijk uitgegeven door de Belgische en door de Luxemburgse Staat, en een lening van fr. 0,1 miljard in Duitse marken en in U.S.-dollars, van het Wegenfonds bij de Europese Investeringsbank.

De contractuele aflossingen van buitenlandse leningen bedroegen in 1969 fr. 2,1 miljard, waarvan fr. 1,3 miljard in U.S.-dollars. De overige aflossingen beliepen fr. 1,3 miljard, waarvan fr. 1,1 miljard in U.S.-dollars.

In tabel IX worden de door de Staat toegestane leningen, genomen participaties en opgenomen leningen voor meer dan een jaar ingedeeld naar de geldsoort.

(1) Vóór de wet van 9 juni 1969 van kracht werd, zorgde de Bank voor deze financiering. Tot ontheffing van de Belgische Staat had zij de vordering van deze laatste op het Internationale Monetaire Fonds overgenomen voor de nominale waarde van de stortingen die zij bij het Fonds had gedaan, met inbegrip van de door het Fonds bij de Bank in rekening aangehouden Belgische franken. Krachtens het nieuwe, door de bovenmelde wet ingevoerde stelsel is de Bank ertoe gemachtigd de rechten die de Belgische Staat bezit « uit hoofde van het deel van zijn quotum in het Fonds, dat de tegoeden in Belgische franken van dit laatste overschrijdt » als eigen activa te boeken. Deze tegoeden in Belgische franken mogen derhalve niet meer door de Bank gefinancierd worden en moeten dus door de Schatkist gefinancierd worden.

Tabel X.

**Evolutie van de openbare schuld in buitenlandse valuta's
en evolutie van de verplichtingen van de Staat aan het buitenland**

(Miljarden franken)

	1964	1965	1966	1967	1968	1969
<i>Schuld voor meer dan één jaar :</i>						
Openbare schuld in buitenlandse valuta's	+ 0,3	- 2,9	- 0,9	- 2,1	- 0,5	- 2,0 ¹
Min : Bij de Belgische banken ondergebrachte schuld	- (-0,3)	- (+1,4)	- (+2,9)	- (+2,1)	- (+0,6)	- (-1,0)
In de betalingsbalans opgenomen openbare schuld in buitenlandse valuta's	+ 0,6	- 4,3	- 3,8	- 4,2	- 1,1	- 1,0
Openbare schuld in Belgische franken waarvan men weet dat ze in het buitenland ondergebracht is
Diversen	+ 0,2	+ 0,4
Verplichtingen van de Staat aan het buitenland	+ 0,6	- 4,3	- 3,8	- 4,2	- 0,9	- 0,6
<i>Schuld voor ten hoogste één jaar :</i>						
Openbare schuld in buitenlandse valuta's	+ 1,0	- 2,6	+ 4,8	+ 7,7	- 0,4	+ 7,1 ¹
Min : Bij de Belgische banken ondergebrachte schuld	- (+2,1)	- (-0,8)	- (+4,8)	- (+7,4)	- (-0,7)	- (+7,5)
In de betalingsbalans opgenomen openbare schuld in buitenlandse valuta's	- 1,1	- 1,8	...	+ 0,3	+ 0,3	- 0,4
Openbare schuld in Belgische franken waarvan men weet dat ze in het buitenland ondergebracht is	+ 1,1	+ 1,0	+ 1,6	- 2,0	- 2,3	+ 0,2
Diversen	- 0,1	- 0,2
Verplichtingen van de Staat aan het buitenland	- 0,1	- 1,0	+ 1,6	- 1,7	- 2,0	- 0,2

¹ Na uitschakeling van de invloed der revaluatie van de Duitse mark, waardoor de schuld voor meer dan één jaar vermeerde met fr. 0,5 miljard, en die voor ten hoogste één jaar met fr. 0,1 miljard.

Er zij hier aan herinnerd dat de beweging van de verplichtingen van de Staat aan het buitenland niet mag worden verward met die van de openbare schuld in buitenlandse geldsoorten. Enerzijds omvatten de verplichtingen van de Staat aan het buitenland de openbare schuld in Belgische franken waarvan men weet dat ze in het buitenland is ondergebracht. Anderzijds vertegenwoordigt de openbare schuld in buitenlandse geldsoorten niet voor het volle bedrag een verplichting van de Staat aan het buitenland, want een deel van die

schuld is ondergebracht bij banken in België. Tabel X geeft de bedragen aan die men moet aftrekken van of voegen bij de beweging van de openbare schuld in buitenlandse geldsoorten om de beweging te verkrijgen van de verplichtingen van de Staat aan het buitenland.

Rubriek 3.2 « *Andere overheid* ».

In 1969 loste de Stad Antwerpen voor fr. 0,2 miljard leningen af.

Tabel XI.

Rubrieken 4.1 en 4.2 « Kapitaalverkeer van de overheidsbedrijven en van de niet-geldscheppende financiële instellingen van de overheidssector »
(Miljarden franken)

	1964			1965			1966			1967			1968			1969		
	Ontvangsten	Uitgaven	Saldo	Ontvangsten	Uitgaven	Saldo	Ontvangsten	Uitgaven	Saldo	Ontvangsten	Uitgaven	Saldo	Ontvangsten	Uitgaven	Saldo	Ontvangsten	Uitgaven	Saldo
4.1 Overheidsbedrijven :																		
Verplichtingen aan het buitenland :																		
Voor meer dan één jaar :																		
Emissies	0,4	...	+0,4	2,0	...	+2,0	0,9	...	+0,9	0,1	...	+0,1	1,2	...	+1,2
Aflossingen	0,2	-0,2	...	0,3	-0,3	...	0,2	-0,2	...	1,3	-1,3	...	0,6	-0,6	...	0,4	-0,4
Op korte termijn	0,1	...	+0,1	0,1	0,1	0,2	0,1	+0,1	0,9	0,1	+0,8
Vorderingen op het buitenland :																		
Voor meer dan één jaar
Op korte termijn
4.2 Niet-geldscheppende financiële instellingen van de overheidssector :																		
Verplichtingen aan het buitenland :																		
Voor meer dan één jaar :																		
Emissies	2,0	...	+2,0	0,2	...	+0,2	1,1	...	+1,1	2,9	...	+2,9	0,4	...	+0,4	9,5	...	+9,5
Aflossingen	0,1	-0,1	...	0,1	-0,1	...	0,4	-0,4	...	1,3	-1,3	...	0,4	-0,4	...	0,4	-0,4
Op korte termijn	0,5	0,2	+0,3	0,6	0,3	+0,3	0,9	0,6	+0,3	1,5	0,9	+0,6	1,3	1,5	-0,2	...	1,1	-1,1
Vorderingen op het buitenland :																		
Voor meer dan één jaar	0,2	-0,2
Op korte termijn

Rubrieken 4.1 en 4.2 « Kapitaalverkeer van de overheidsbedrijven en van de niet-geldscheppende financiële instellingen van de overheidssector » : Tabel XI.

Rubriek 4.1 « *Overheidsbedrijven* ».

De ontvangsten van fr. 1,2 miljard voor meer dan een jaar die in deze rubriek zijn opgenomen, vertegenwoordigen leningen die werden uitgegeven door de Sabena en de

Nationale Maatschappij der Belgische Spoorwegen; de uitgaven van fr. 0,4 miljard stemmen in hoofdzaak overeen met aflossingen door de bovenvermelde twee instellingen.

De kortlopende ontvangsten tot een bedrag van fr. 0,9 miljard vertegenwoordigen de opbrengst van diverse leningen van de Sabena; de afvloeiing van fr. 0,1 miljard is het gevolg van de aflossing van een uitzetting van daggeld door de Europese Economische Gemeenschap bij de Nationale Delcredere dienst.

Rubriek 4.2 « *Niet-geldscheppende financiële instellingen van de overheidssector* ».

De ontvangsten van fr. 9,5 miljard voor meer dan een jaar vloeien in hoofdzaak voort uit leningen die werden uitgegeven door de Nationale Maatschappij voor Krediet aan de Nijverheid en verder door de Nationale Maatschappij voor de Huisvesting; de afvloeiing van fr. 0,4 miljard vertegenwoordigt een door de Nationale Maatschappij voor Krediet aan de Nijverheid gedane aflossing.

De kortlopende uitgaven van fr. 1,1 miljard bestaan hoofdzakelijk uit aflossingen van daggeldleningen die door de Banque Nationale du Congo aan het Rentenfonds werden toegestaan.

Rubriek 4.3 « Kapitaalverkeer van de particuliere sector ».

Deze fondsen werden ingedeeld in Belgisch-Luxemburgse investeringen en beleggingen in het buitenland — rubriek 4.31 — en in buitenlandse investeringen en beleggingen in de B.L.E.U. — rubriek 4.32. De transacties waarvan de aard niet nader bepaald is, zijn gegroepeerd onder de benaming « Niet-onderscheiden investeringen en beleggingen » — rubriek 4.33; aangezien deze transacties zowel naar tendens als naar omvang sterk verschillen van de ene periode tot de andere en zij, indien men over nadere statistische informatie zou beschikken, naar gelang van het geval zouden moeten worden geboekt bij de Belgisch-Luxemburgse investeringen en beleggingen in het buitenland of bij de buitenlandse investeringen en beleggingen in de B.L.E.U., is het mogelijk dat het verloop van de cijfers van deze rubrieken niet helemaal juist is. Ook dient erop te worden gewezen dat de invoer van kapitaal in de B.L.E.U. de repatriëring kan omvatten van inkomsten uit investeringen of ook nog de opbrengst van sommige andere transacties wanneer de oorsprong van de fondsen niet kan worden bepaald.

Rubriek 4.311 « *Belgisch-Luxemburgse investeringen en beleggingen in het buitenland : Effecten* » en rubriek 4.321 « *Buitenlandse investeringen en beleggingen in de B.L.E.U. : Effecten* ».

Vóór 1965 konden, dank zij door de voornaamste effectenmakelaars en banken vrijwil-

lig verstrekte gegevens, effectentransacties afgezonderd worden van het overige kapitaalverkeer van de particuliere sector. De andere effectentransacties die niet konden worden onderscheiden, bleven begrepen in de rubriek « Overig kapitaalverkeer van de particuliere sector ». Sedert 1965 kunnen alle effectentransacties uitgevoerd door bemiddeling van Belgische of Luxemburgse banken of effectenmakelaars gescheiden worden van het overige kapitaalverkeer; daaruit vloeit voort dat de cijfers van de effectentransacties voor de jaren 1965 tot 1969 betrekking hebben op een groter aantal verrichtingen en dus niet volledig vergelijkbaar zijn met die van de jaren voordien.

Rubriek 4.312 « *Belgisch-Luxemburgse investeringen en beleggingen in het buitenland : Directe investeringen* » en rubriek 4.322 « *Buitenlandse investeringen en beleggingen in de B.L.E.U. : Directe investeringen* ».

Deze rubrieken omvatten de netto-overdrachten van middelen naar aanleiding van de oprichting of de vereffening van vennootschappen, het verwerven of het afstaan van participaties in vennootschappen, alsmede de toegestane leningen en voorschotten of de aflossingen daarvan.

Volgens de beginselen van het *Balance of Payments Manual* dienen alle investeringen bestemd om een blijvende participatie in een bedrijf te nemen of te vermeerderen als directe investeringen te worden beschouwd. De directe investering is dus gekenmerkt door het feit dat de investeerder een zekere controle heeft op het beheer van het bedrijf waarin hij investeerde. De oprichtingen of vereffeningen van vennootschappen alsmede het verwerven of het afstaan van participaties vallen zonder twijfel in deze categorie. Wat de toegestane leningen betreft, beschouwt het geünificeerde betalingsbalansschema aangenomen door het Internationale Monetaire Fonds en de Organisatie voor Economische Samenwerking en Ontwikkeling als directe investeringen de leningen verstrekt aan z.g. « geassocieerde » bedrijven. De statistieken waarover men beschikt maken dat onderscheid evenwel niet mogelijk en derhalve werden alle toegestane leningen als directe investeringen beschouwd.

Tabel XII.

**Vorderingen en verplichtingen van de geldscheppende instellingen
in de Belgisch-Luxemburgse Economische Unie op en aan het buitenland**

(Miljarden franken)

	Uitstaande bedragen einde jaar							Bewegingen in					
	1963	1964	1965	1966	1967	1968	1969	1964	1965	1966	1967	1968	1969
A. Vorderingen van :													
1. Nationale Bank van België :													
1.1 Goud	68,6	72,5	77,9	76,2	74,0	76,2	76,0	+ 3,9	+ 5,4	- 1,7	- 2,2	+ 2,2	- 0,2
1.2 I.M.F. :													
1.21 Deelneming	7,1	8,7	12,2	15,2	14,7	10,3	7,8	+ 1,6	+ 3,5	+ 3,0	- 0,5	- 4,4	- 2,5
1.22 Leningen ¹	—	1,5	3,4	3,4	1,9	5,0	...	+ 1,5	+ 1,9	...	- 1,5	+ 3,1	- 5,0
1.3 Obligaties	0,1	0,1	0,1	0,1	0,1	- 0,1	...
1.4 Voorschotten, disconto- en accept- kredieten	4,1	4,3	6,7	7,6	8,0	14,2	9,8	+ 0,2	+ 2,4	+ 0,9	+ 0,4	+ 6,2	- 4,4
1.5 Vorderingen op de E.B.U. ²	0,1	0,1	...	—	—	—	—	...	- 0,1	...	—	—	—
1.6 Overige :													
1.61 In buitenlandse valuta's	21,5	27,0	21,9	21,4	36,1	18,1	35,6	+ 5,5	- 5,1	- 0,5	+14,7	-18,0	+17,1 ⁵
1.62 In Belgische franken	1,5	1,5	1,5	1,5	3,0	0,1	+ 1,5	- 2,9	- 0,1
1.7 Totaal	103,0	115,7	123,7	125,4	137,8	123,9	129,2	+12,7	+ 8,0	+ 1,7	+12,4	-13,9	+ 4,9 ⁵
2. Belgische overheidsinstellingen : voor- schotten, disconto- en acceptkredieten .	0,2	0,1	0,1	0,1	0,3	0,1	1,9	- 0,1	+ 0,2	- 0,2	+ 1,8
3. Belgische en Luxemburgse banken :													
3.1 Obligaties	0,6	0,6	1,4	1,9	2,3	6,1	7,1	...	+ 0,8	+ 0,5	+ 0,4	+ 3,8	+ 1,0
3.2 Voorschotten, disconto- en accept- kredieten	9,8	12,7	17,8	19,7	22,1	33,1	44,2	+ 2,9	+ 5,1	+ 1,9	+ 2,4	+11,0	+11,1
3.3 Overige :													
3.31 In buitenlandse valuta's	20,9	29,5	34,8	51,5	63,0	96,6	156,1	+ 8,6	+ 5,3	+16,7	+11,5	+32,8 ⁴	+56,5 ⁵
3.32 In Belgische franken	1,7	2,3	2,5	2,5	3,5	5,6	7,0	+ 0,6	+ 0,2	...	+ 1,0	+ 2,0 ⁴	+ 1,4
3.4 Totaal	33,0	45,1	56,5	75,6	90,9	141,4	214,4	+12,1	+11,4	+19,1	+15,3	+49,6 ⁴	+70,0 ⁵
<i>Totaal der vorderingen van de geldscep- pente instellingen</i>	136,2	160,9	180,3	201,1	229,0	265,4	345,5	+24,7	+19,4	+20,8	+27,9	+35,5 ⁴	+76,7 ⁵
B. Verplichtingen van :													
1. Nationale Bank van België :													
1.1 Aan het I.M.F.	0,2	0,2	0,2	0,2	0,2	0,2	0,2
1.2 Aan andere officiële instellingen ³ ..	0,6	0,7	0,7	0,7	0,7	1,0	0,7	+ 0,1	+ 0,3	- 0,3
1.3 Overige :													
1.31 In buitenlandse valuta's
1.32 In Belgische franken
1.4 Totaal	0,8	0,9	0,9	0,9	0,9	1,2	0,9	+ 0,1	+ 0,3	- 0,3
2. Belgische overheidsinstellingen :													
2.1 Aan officiële instellingen ³
2.2 Overige	3,1	2,8	2,3	1,2	1,1	0,6	0,4	- 0,3	- 0,5	- 1,1	- 0,1	- 0,5	- 0,2
2.3 Totaal	3,1	2,8	2,3	1,2	1,1	0,6	0,4	- 0,3	- 0,5	- 1,1	- 0,1	- 0,5	- 0,2
3. Belgische en Luxemburgse banken :													
3.1 In buitenlandse valuta's	34,6	47,4	58,6	82,3	96,4	133,9	203,6	+12,8	+11,2	+23,7	+14,1	+35,8 ⁴	+66,0 ⁵
3.2 In Belgische franken	14,6	16,0	17,4	20,9	25,2	29,6	25,6	+ 1,4	+ 1,4	+ 3,5	+ 4,3	+ 4,6 ⁴	- 4,0
3.3 Totaal	49,2	63,4	76,0	103,2	121,6	163,5	229,2	+14,2	+12,6	+27,2	+18,4	+40,4 ⁴	+62,0 ⁵
<i>Totaal der verplichtingen van de geld- scheppende instellingen</i>	53,1	67,1	79,2	105,3	123,6	165,3	230,5	+14,0	+12,1	+26,1	+18,3	+40,2 ⁴	+61,5 ⁵
C. Goudvoorraad en netto deviezenpositie van de geldscheppende instellingen van de B.L.E.U. (A - B)	83,1	93,8	101,1	95,8	105,4	100,1	115,0	+10,7	+ 7,3	- 5,3	+ 9,6	- 4,7 ⁴	+15,2 ⁵

¹ Speciale bons van de Belgische Schatkist (Wet van 4 januari 1963, Overeenkomst van 1 februari 1963).

² Bilateraal gemaakte vorderingen op de debiteurlanden, bij de vereffening van de E.B.U.

³ Exclusief de niet-geldscheppende internationale instellingen.

⁴ De evolutie stemt niet overeen met het verschil tussen de eindejaarsbedragen ter wille van statistische verbeteringen in 1968.

⁵ Na uitschakeling van de bewegingen die voortvloeien uit de weerslag van de revaluatie van de Duitse mark.

Rubriek 6.1 « Herfinanciering buiten de geldscheppende instellingen van commerciële vorderingen op het buitenland ».

De bedragen van deze rubriek geven hoofdzakelijk de mutaties weer van het uitstaande bedrag der buiten de geldscheppende instellingen gefinancierde uitvoerkredieten van banken (zie Deel 2, rubriek 1.11 « Uitvoer en invoer » blz. 770).

Rubriek 6.2 « Mutaties van de goudvoorraad en netto deviezenpositie van de geldscheppende instellingen ».

Het bedrag en het verloop van de vorderingen en verplichtingen van de geldscheppende instellingen in de Belgisch-Luxemburgse Economische Unie op en aan het buitenland zijn in tabel XII ingedeeld naar de categorie instellingen.

A. 1.21 « Vorderingen van de Nationale Bank van België : Deelneming aan het I.M.F. ».

In 1969 verminderde het bedrag van deze rubriek met fr. 2,5 miljard doordat het Internationale Monetaire Fonds, per saldo, zijn tegoeden in Belgische franken tot een zelfde bedrag opnieuw had aangevuld. Tijdens de eerste negen maanden heeft deze instelling middelen in Belgische franken ontvangen ten belope van fr. 6,8 miljard, waarvan fr. 4,3 miljard uit hoofde van terugbetalingen in Belgische franken door diverse landen ⁽¹⁾ en fr. 2,3 miljard ten gevolge van de trekking die België eind juli deed op de goudtranche van het quotum. In het laatste kwartaal heeft het Internationale Monetaire Fonds daarentegen fr. 4,3 miljard op zijn tegoeden in Belgische franken opgenomen : het Fonds stelde fr. 2,5 miljard Belgische franken ter beschikking van de Duitse Bondsrepubliek en bovendien kocht België van het Fonds Belgische franken af.

Ofschoon zij gepaard gaan met het incasseren van en het inschrijven op Belgische schatkistcertificaten door het Fonds, komen deze opvragingen en aanvullingen in de beta-

lingsbalans van de B.L.E.U. voor als bewegingen van vorderingen van de Nationale Bank en niet als kapitaalverkeer van de Staat omdat, in overeenstemming met de geldende wettelijke voorschriften en de bestaande overeenkomsten, de Bank de transacties met het Internationale Monetaire Fonds financiert voor rekening en tot ontheffing van de Staat; zij draagt de last van de aflossingen van schatkistcertificaten in het bezit van het Internationale Monetaire Fonds en ontvangt anderzijds de opbrengst van de inschrijvingen op certificaten door het Fonds. Deze boekingswijze strookt met de voorschriften van de derde uitgave van het *Balance of Payments Manual*, dat alle transacties van een land met het Fonds beschouwt als behorend tot het domein van de geldscheppende instellingen.

A. 1.22 « Vorderingen van de Nationale Bank van België : Leningen aan het I.M.F. ».

Deze rubriek vermeldt de vorderingen voortvloeiend uit de leningen die België, in uitvoering van de Algemene Leningsovereenkomsten, aan het Fonds heeft toegestaan en die de Bank financiert door in te schrijven op schatkistcertificaten. Het bedrag van deze leningen is volledig verdwenen door de invordering, eind juli, van fr. 3,5 miljard vroeger aan het Fonds verstrekte kredieten en door aflossingen ten belope van fr. 1,5 miljard door het Verenigd Koninkrijk.

A. 1.61 « Vorderingen van de Nationale Bank van België : Overige vorderingen in buitenlandse valuta's ».

Behoudens de veranderingen voortvloeiend uit de regulerende werking die de Bank op de valutamarkt uitoefent, hebben de vorderingen in buitenlandse omwisselbare valuta's van rubriek A. 1.61, op de balans van de Bank, als tegenpost, verplichtingen om deviezen op termijn te leveren hetzij aan de Schatkist om de komende vervaldagen van de schuld in buitenlandse valuta's te dekken, hetzij aan Belgische of buitenlandse banken krachtens swapverrichtingen. Deze verplichtingen op termijn zijn, na aftrek van de op termijn te ontvangen bedragen in buitenlandse valuta's, met fr. 15,9 miljard toegenomen.

(1) Vooral : het Verenigd-Koninkrijk : fr. 2.550 miljoen; Columbia : fr. 630 miljoen; Finland : fr. 350 miljoen; India : fr. 295 miljoen; Chili : fr. 115 miljoen.

A. 1.62 « *Vorderingen van de Nationale Bank van België : Overige vorderingen in Belgische franken* » B. 1.2 « *Verplichtingen van de Nationale Bank van België : aan andere officiële instellingen* ».

Deze vorderingen en verplichtingen zijn nauwelijks veranderd over het jaar in zijn geheel, maar in de loop daarvan vertoonden zij belangrijke schommelingen ten gevolge van de swapverrichtingen met de Federal Reserve Bank of New York. Eind december 1968 bedreogen de uit deze verrichtingen voortvloeiende verplichtingen van de Bank fr. 0,4 miljard. Zij liepen op tot fr. 8,8 miljard eind mei, maar verdwenen begin augustus volledig, doordat de Bank ze terugbetaalde, in hoofdzaak door middel van de opvraging, eind juli, op haar tegoeden bij het Internationale Monetair Fonds tot een bedrag van fr. 5,8 miljard (trekking op de goudtranche van het quotum ten belope van fr. 2,3 miljard en inning van fr. 3,5 miljard kredieten die vroeger aan het Fonds waren toegestaan in uitvoering van de Algemene Leningsovereenkomsten). Wegens de sterke spanningen op de gereguleerde valutamarkt zijn de bovenvermelde verplichtingen van de Bank omstreeks medio augustus echter opnieuw krachtig toegenomen, zodat zij een maximum van fr. 12,2 miljard bereikten. Tijdens de laatste maanden van het jaar is de toestand volledig omgeslagen. De Bank heeft haar verplichtingen geleidelijk verminderd; eind oktober waren zij geheel terugbetaald. Eind december bezat de Bank een vordering van fr. 2,7 miljard die opgenomen is in de te-

goeden in omwisselbare buitenlandse valuta's van rubriek A. 1.61.

A. 3.2 « *Voorschotten, disconto- en acceptkredieten van de Belgische en Luxemburgse banken* », A. 3.31 « *Overige vorderingen van de Belgische en Luxemburgse banken : Vorderingen in buitenlandse valuta's* », A. 3.32 « *Overige vorderingen van de Belgische en Luxemburgse banken : Vorderingen in Belgische franken* », B. 3.1. « *Verplichtingen van de Belgische en Luxemburgse banken in buitenlandse valuta's* » en B. 3.2 « *Verplichtingen van de Belgische en Luxemburgse banken in Belgische franken* ».

De brutoverplichtingen zowel als de brutovorderingen in buitenlandse valuta's zijn sterk toegenomen, inzonderheid ten gevolge van de ontwikkeling der kaskredieten in deviezen aan niet-ingezetenen; doordat zij voor het merendeel toegestaan zijn aan firma's met internationale standing of aan hun dochtermaatschappijen, hebben deze kredieten als voornaamste tegenpost op de Euro-geldmarkten opgenomen kapitalen.

De verplichtingen in Belgische franken zijn daarentegen verminderd; de officiële instellingen van de Democratische Republiek Kongo hebben namelijk het beheer van hun deviezenreserves gewijzigd en, om meer verscheidenheid te brengen in de samenstelling ervan, hebben zij hun tegoeden in Belgische franken verminderd.

DEEL 3

GEOGRAFISCHE BETALINGSBALANS VAN DE BELGISCH-LUXEMBURGSE ECONOMISCHE UNIE

Bij de geografische indeling van de betalingsbalans van de B.L.E.U. voor de aan 1965 voorafgaande jaren werden alle landen van hetzelfde monetaire gebied samen genomen. Dit criterium stemde niet overeen met dat van het geünificeerde schema van regionale betalingsbalans aangenomen door het Internationale Monetair Fonds en de Organisatie voor Economische Samenwerking en Ontwikkeling; daarom werd het van 1965 af voor de regio-

nale balansen niet meer toegepast. Deze laatste balansen zijn dus ingedeeld per geografisch gebied en niet meer per monetaire gebied. Door het invoeren van dit nieuwe indelingsschema werd de continuïteit van de bestaande statistische reeksen met betrekking tot de geografische betalingsbalans verbroken. De geografische balansen voor de jaren 1968 en 1969, die in de tabellen XIII en XIV zijn opgenomen, vormen derhalve een nieuwe

reeks die niet aansluit bij de balansen van de jaren die aan 1965 voorafgaan.

De geografische gebieden zijn gekozen op grond van de indeling uitgewerkt in het geünificeerde O.E.S.O.-I.M.F.-schema; bovendien werden evenwel sommige landen die voor België van bijzondere betekenis zijn, afgezonderd, met name : de Democratische Republiek Kongo, Rwanda en Burundi.

Het bij de geografische indeling van de betalingsbalans van de B.L.E.U. gebruikte criterium was, over het algemeen, het land van verblijf van de buitenlandse ontvanger of opdrachtgever van de betaling. De verrichtingen in buitenlandse bankbiljetten en in buitenlandse reischeques werden evenwel ingedeeld naar het land van de bank die de uiteindelijke debiteur is. De betalingen zonder enige betrouwbare aanduiding van het land van verblijf van de buitenlandse ontvanger of opdrachtgever, zijn gegroepeerd in kolom XIII « Niet-onderscheiden transacties ».

Er moet op gewezen worden dat, wat het kapitaalverkeer betreft, de indeling naar het gebied, gebaseerd op het land waar de ontvanger of de opdrachtgever van de betaling verblijft, hoe langer hoe meer van haar betekenis verliest naarmate de internationalisatie van de financiële markten voortschrijdt; het land van de opdrachtgever of van de ontvanger is immers niet noodzakelijk het land vanwaar de betalingen komen of waarheen ze gaan.

Aldus betekent het tekort tegenover de Verenigde Staten uit hoofde van de « Belgisch-Luxemburgse investeringen en beleggingen in het buitenland : Effecten » in 1968 en 1969 niet noodzakelijk dat dit land een toevoer van geldmiddelen boekte, zelfs niet dat ingezetenen van de B.L.E.U. tot het bedrag van het tekort zouden hebben ingeschreven op Amerikaanse effecten. Het is immers mogelijk dat het in sterke mate beïnvloed werd door de wijze waarop de middelen die bij de uitgifte van internationale leningen werden aangetrokken, gestort werden. Dit voorbehoud geldt eveneens voor de andere beleggingen en voor de directe investeringen, bij voorbeeld wegens de financiële banden die tussen de verschillende vestigingen van een buitenlandse firma bestaan of nog omdat de holdings zich bij voorkeur vestigen in sommige landen met een voor-

delig fiscaal stelsel. De geografische indeling van het kapitaalverkeer in de tabellen XIII en XIV moet dus met veel omzichtigheid geïnterpreteerd worden, want zij geeft, in het gunstigste geval, maar een gedeeltelijke aanduiding van de herkomst of de bestemming van de kapitalen. Was er een kennelijk gebrek aan overeenstemming tussen de aangegeven en de werkelijke herkomst of bestemming der kapitalen, zoals in het geval van transacties tussen holdings gevestigd in toevluchtslanden, dan werden die kapitalen niet geografisch ingedeeld maar opgenomen in kolom XIII « Niet-onderscheiden transacties ».

Hierna worden bijzonderheden verstrekt over de wijze van indeling van rubriek 6 « Totaal van de ontvangsten en de uitgaven waarvan het saldo overeenstemt met de mutaties van de goudvoorraad en netto deviezenpositie van de geldscheppende instellingen of met de herfinanciering buiten deze instellingen van commerciële vorderingen op het buitenland ».

Rubriek 1.13 « Arbitrage ».

Het cijfer van deze rubriek werd niet gesplitst naar het geografisch gebied. De winst die uit een arbitrageverrichting voortvloeit, kan in beginsel beschouwd worden als zijnde verwezenlijkt t.o.v. het land dat de goederen heeft gekocht. Maar deze indeling veronderstelt dat men voor elke verkoop de gemaakte winst kan berekenen, m.a.w. dat men van de door het Belgisch-Luxemburgs Instituut voor de Wissel geregistreerde bruto-ontvangsten het bedrag van de gekochte goederen alsmede van de andere betalingen aan het buitenland kan aftrekken. Bij gebrek aan dergelijke inlichtingen werd het totale bedrag van de netto-ontvangsten op arbitrageverrichtingen opgenomen in kolom XIII « Niet-onderscheiden transacties ».

Rubriek 3.1 « Kapitaalverkeer van de Staat ».

Het was niet mogelijk een geografische indeling te maken van het merendeel van de emissies en terugbetalingen van kortlopende certificaten in buitenlandse valuta's waarop oorspronkelijk door in de B.L.E.U. gevestigde banken werd ingeschreven; zij werden derhalve

ingedeeld naar de geldsoort. De bedragen opgenomen en terugbetaald op leningen voor meer dan een jaar werden geografisch ingedeeld in zover men het land van verblijf van de eerste buitenlandse inschrijver kende; bovendien geeft tabel IX een indeling, per geldsoort, van deze verrichtingen alsmede van de leningen en participaties.

Rubriek 5 « *Multilaterale betalingen, vergis-
singen en weglatingen* ».

Men verkrijgt de cijfers van deze rubriek door het verschil te maken tussen de mutaties van de goudvoorraad en netto deviezenpositie van de geldscheppende instellingen en de herfinanciering buiten deze instellingen van commerciële vorderingen op het buitenland (rubriek 6) enerzijds, en het saldo van de goederen- en dienstentransacties, van de overdrachten en van het kapitaalverkeer (rubrieken 1 tot 4) anderzijds.

Rubriek 6 « *Totaal van de ontvangsten en de uitgaven waarvan het saldo overeenstemt met de mutaties van de goudvoorraad en netto deviezenpositie van de geldscheppende instellingen of met de herfinanciering buiten deze instellingen van commerciële vorderingen op het buitenland* ».

Voor elk geografisch gebied omvat het saldo van deze rubriek niet alleen de vermeerdering (+) of de vermindering (—) van de nettotoegoeden in Belgische franken op het genoemde gebied en van de nettotoegoeden in valuta's van dit gebied, maar ook de vermeerdering (+) of de vermindering (—) van de goudvoorraad van de Nationale Bank voortvloeiend uit de goudtransacties van deze instelling met de landen van het gebied. Het saldo van kolom XII « Europese en internationale instellingen » omvat de verandering van de vorderingen van de Nationale Bank op het Internationale Monetaire Fonds ten gevolge van de transacties uiteengezet op blz. 781.

*
**

Tabel XIII.

(Miljarden franken)

Geografische betalingsbalans van de Belgis

	I. Verenigde Staten			II. Canada			III. Verenigd Koninkrijk			IV. Lid-Staten van de E.E.G.			V. Spanje, Griekenland, Turkije			VI. Overige Europese Lid-Staten van de O.E.S.		
	Ontvangsten	Uitgaven	Saldo	Ontvangsten	Uitgaven	Saldo	Ontvangsten	Uitgaven	Saldo	Ontvangsten	Uitgaven	Saldo	Ontvangsten	Uitgaven	Saldo	Ontvangsten	Uitgaven	Saldo
1. Goederen- en dienstentransacties :																		
1.1 Goederentransacties :																		
1.11 Uitvoer en invoer ¹	30,1	31,0	-0,9	2,1	2,9	-0,8	15,8	36,3	-20,5	203,6	185,6	+18,0	4,7	2,1	+2,6	22,8	26,0	-3,2
1.12 Loonwerk	0,8	0,2	+0,6	0,7	0,1	+0,6	8,4	2,1	+6,3	0,1	...	+0,1	1,0	0,2	+0,8
1.13 Arbitrage (netto)
1.2 Niet-monetair goud	0,1	0,1	0,2	0,8	-0,6	0,3	0,4	-0,1	0,4	0,5	-0,1
1.3 Vrachtkosten ²	2,5	1,8	+0,7	0,1	0,3	-0,2	1,4	1,4	...	8,6	7,0	+1,6	0,1	0,4	-0,3	1,1	2,0	-0,9
1.4 Verzekeringskosten voor het goederenvervoer ²	0,2	0,1	+0,1	0,1	0,1	...	0,1	0,2	-0,1	0,1	0,1	...
1.5 Andere vervoerkosten	0,8	0,7	+0,1	0,1	...	+0,1	0,9	0,7	+0,2	2,7	3,4	-0,7	0,1	0,1	...	0,6	0,4	+0,2
1.6 Reisverkeer	3,4	1,9	+1,5	0,1	0,1	...	1,3	0,6	+0,7	5,1	9,9	-4,8	0,3	1,7	-1,4	2,1	4,8	-2,7
1.7 Opbrengsten uit investeringen	5,1	4,3	+0,8	0,2	0,1	+0,1	1,9	1,6	+0,3	5,8	6,1	-0,3	0,2	0,1	+0,1	1,6	3,7	-2,1
1.8 Niet elders vermelde overheidstransacties	1,3	1,1	+0,2	0,2	0,1	+0,1	0,8	0,1	+0,7	1,6	5,4	-3,8	0,1	...	+0,1	0,1	0,1	...
1.9 Overige :																		
1.91 Grensarbeiders	6,0	1,8	+4,2
1.92 Overige	4,8	4,1	+0,7	0,2	0,1	+0,1	2,5	2,5	...	14,1	13,8	+0,3	0,4	0,6	-0,2	3,0	4,3	-1,3
Totaal 1 ...	49,1	45,3	+3,8	3,0	3,6	-0,6	25,6	44,2	-18,6	256,3	235,7	+20,6	6,0	5,0	+1,0	32,8	42,1	-9,3
2. Overdrachten :																		
2.1 Particulieren	1,3	0,7	+0,6	0,1	0,1	...	0,4	0,3	+0,1	0,8	2,4	-1,6	0,1	0,9	-0,8	0,5	0,6	-0,1
2.2 Staat	0,3	0,9	-0,6	0,1
Totaal 2 ...	1,3	0,7	+0,6	0,1	0,1	...	0,4	0,3	+0,1	1,1	3,3	-2,2	0,1	0,9	-0,8	0,6	0,6	...
3. Kapitaalverkeer van de overheid :																		
3.1 Staat :																		
3.11 Verplichtingen :																		
3.111 Contractuele aflossingen	0,8	-0,8	...	0,1	-0,1	0,4	-0,4	0,2	...
3.112 Andere transacties	2,7	-2,7	2,1	0,7	+1,4	0,4
3.12 Vorderingen	0,1	-0,1
3.2 Andere overheid :																		
3.21 Verplichtingen	0,2	-0,2
3.22 Vorderingen
Totaal 3	3,7	-3,7	...	0,1	-0,1	2,1	1,1	+1,0	...	0,1	-0,1	0,4	0,2	+0,2
4. Kapitaalverkeer van de bedrijven en particulieren :																		
4.1 Overheidsbedrijven	0,2	-0,2	0,2	-0,2	0,1	0,2	-0,1	0,1	0,1	...
4.2 Niet-geldscheppende financiële instellingen van de overheidssector	0,4	0,4
4.3 Particuliere sector :																		
4.31 Belgisch-Luxemb. investeringen en beleggingen in het buitenl. :																		
4.311 Effecten (netto)	9,4	-9,4	...	0,1	-0,1	2,6	-2,6	...	0,1	-0,1	...	0,2	...
4.312 Directe investeringen ...	0,2	0,5	-0,3	0,5	0,2	+0,3	1,0	3,3	-2,3	...	0,3	-0,3	...	0,1	...
4.313 Onroerende goederen	0,1	0,1	0,4	1,1	-0,7	...	0,5	-0,5	0,1	0,2	-0,1
4.314 Overige (netto)	2,7	...	+2,7	0,2	-0,2	...	0,2	-0,2	...	0,3	-0,3	...	0,4	...
4.32 Buitenlandse investeringen en beleggingen in de B.L.E.U. :																		
4.321 Effecten (netto)	0,2	-0,2	0,2	-0,2	0,2	...
4.322 Directe investeringen ...	5,3	0,1	+5,2	0,1	...	+0,1	1,0	...	+1,0	5,6	1,5	+4,1	0,1	...	+0,1	0,2	...	+0,2
4.323 Onroerende goederen	0,3	0,4	-0,1	0,1	0,1	...
4.324 Overige (netto)	0,2	...	+0,2	0,1	-0,1	0,3	...	+0,3
4.33 Niet onderscheiden investeringen en beleggingen
Totaal 4 ...	8,5	10,5	-2,0	0,1	0,1	...	1,5	0,8	+0,7	7,8	9,8	-2,0	0,1	1,2	-1,1	0,8	1,3	-0,5
5. Multilaterale betalingen, vergissingen en weglatingen (netto)	4,7	-4,7	1,7	...	+1,7	24,1	...	+24,1	...	14,0	-14,0	1,0	...	+1,0	0,7	...	+0,7
6. Totaal van de ontvangsten en de uitgaven (1 tot 5) waarvan het saldo overeenstemt met de mutaties van de goudvoorraad en netto deviezenpositie van de geldscheppende instellingen of met de herfinanciering buiten deze instellingen van commerciële vorderingen op het buitenland	58,9	64,9	-6,0	4,9	3,9	+1,0	51,6	45,3	+6,3	267,3	263,9	+3,4	7,2	7,2	...	35,3	44,2	-8,9

¹ Voor een deel van de uitvoer en van de invoer zijn het c.i.f.-cijfers, d.w.z. dat zij de vracht- en verzekeringskosten voor het goederenvervoer omvatten.

² Deze rubriek vermeldt, in ontvangsten en in uitgaven, slechts een deel van de vracht- en verzekeringskosten voor het goederenvervoer. Het andere deel kan niet gescheiden worden van de uitvoer of van de invoer waarop het betrekking heeft en is dus begrepen in de ontvangsten en in de uitgaven van rubriek 1.11 « Uitvoer en invoer » (noot 1).

VII. Japan			VIII. Australië, Nieuw-Zeeland, Republiek van Zuid-Afrika, Finland			IX. Landen met Staatshandel			X. Kongo, Rwanda, Burundi			XI. Overige landen			XII. Europese en internationale instellingen			XIII. Niet-onderscheiden transacties			Totaal		
Uitgaven	Saldo		Ontvangsten	Uitgaven	Saldo	Ontvangsten	Uitgaven	Saldo	Ontvangsten	Uitgaven	Saldo	Ontvangsten	Uitgaven	Saldo	Ontvangsten	Uitgaven	Saldo	Ontvangsten	Uitgaven	Saldo	Ontvangsten	Uitgaven	Saldo
2,6	-0,8		3,4	6,0	-2,6	6,9	6,0	+0,9	4,8	14,3	-9,5	22,6	17,9	+4,7	318,6	330,7	-12,1
...	...		0,1	...	+0,1	0,1	...	+0,1	0,1	...	+0,1	11,3	2,6	+ 8,7
...	3,4	...	+ 3,4
...	...		0,1	0,1	...	0,4	0,2	+0,2	0,8	0,1	+0,7	0,3	0,9	-0,6	0,2	-0,2	1,0	2,3	- 1,3
...	15,4	14,2	+ 1,2
...	0,5	0,5	...
...	...		0,1	...	+0,1	0,1	...	+0,1	0,4	...	+0,4	0,2	0,2	6,0	5,5	+ 0,5
...	...		0,1	0,1	0,1	-0,1	0,9	0,1	+0,8	0,4	0,6	-0,2	13,7	19,9	- 6,2
...	...		0,2	0,1	+0,1	0,1	...	+0,1	0,3	0,1	+0,2	0,5	0,8	-0,3	0,8	0,8	...	3,1	0,4	+2,7	19,8	18,1	+ 1,7
...	0,1	...	+0,1	0,1	0,2	-0,1	6,3	0,3	+6,0	10,6	7,3	+ 3,3
...	6,0	1,8	+ 4,2
2	0,1	+0,1	0,2	0,2	...	0,4	0,1	+0,3	2,0	0,3	+1,7	0,9	1,0	-0,1	28,7	27,1	+ 1,6
0	2,7	-0,7	4,2	6,5	-2,3	8,1	6,4	+1,7	9,2	15,2	-6,0	25,1	21,6	+3,5	7,1	1,1	+6,0	6,5	0,6	+5,9	435,0	430,0	+ 5,0
...	0,1	-0,1	5,3	0,4	+4,9	0,2	0,6	-0,4	0,1	0,5	-0,4	8,8	6,6	+ 2,2
...	1,7	-1,7	3,2	-3,2	0,4	5,8	- 5,4
...	0,1	-0,1	5,3	2,1	+3,2	0,2	0,6	-0,4	0,1	3,7	-3,6	9,2	12,4	- 3,2
...
...	0,1	-0,1	0,6	0,4	+0,6	2,1	- 2,1
...	0,1	-0,1	0,6	0,4	+0,2	3,1	3,9	- 0,8
...	0,2	-0,2	0,3	- 0,3
...	0,2	- 0,2
...	0,1	-0,1	...	0,2	-0,2	0,6	1,0	-0,4	3,1	6,5	- 3,4
...	0,1	...	+0,1	0,3	0,7	- 0,4
...	1,2	1,2	0,1	0,3	-0,2	1,7	1,9	- 0,2
...	0,2	-0,2	...	0,9	-0,9	0,1	...	+0,1	0,1	13,5	-13,4
...	0,1	-0,1	...	0,1	-0,1	0,1	...	+0,1	0,1	0,6	-0,5	0,4	0,7	-0,3	2,3	5,9	- 3,6
...	0,1	...	+0,1	0,7	1,9	- 1,2
...	0,1	-0,1	2,7	1,2	+ 1,5
...	0,1	...	+0,1	0,1	0,6	- 0,5
1	...	+0,1	0,2	0,1	+0,1	1,1	...	+1,1	1,3	0,8	+0,5	15,0	2,5	+12,5
...	0,1	0,1	0,5	0,6	- 0,1
...	0,3	-0,3	...	0,1	-0,1	0,5	0,5	...
...
1	0,1	0,1	-0,1	1,5	1,2	+0,3	0,4	1,4	-1,0	1,3	1,3	...	1,8	1,5	+0,3	23,9	29,3	- 5,4
2	...	+1,2	2,5	...	+2,5	...	1,1	-1,1	1,0	...	+1,0	...	2,4	-2,4	...	2,6	-2,6	...	5,9	-5,9	32,2	30,7	+ 1,5
...
3	2,8	+0,5	6,7	6,7	...	8,1	7,5	+ 0,6	17,0	18,6	-1,6	25,7	26,2	-0,5	9,1	9,7	-0,6	8,3	8,0	+0,3	503,4	508,9	- 5,5

Tabel XIV.

(Miljarden franken)

Geografische betalingsbalans van de Belg

	I. Verenigde Staten			II. Canada			III. Verenigd Koninkrijk			IV. Lid-Staten van de E.E.G.			V. Spanje, Griekenland, Turkije			VI. Overige Europese Lid-Staten van de O.E.S.		
	Ontvangsten	Uitgaven	Saldo	Ontvangsten	Uitgaven	Saldo	Ontvangsten	Uitgaven	Saldo	Ontvangsten	Uitgaven	Saldo	Ontvangsten	Uitgaven	Saldo	Ontvangsten	Uitgaven	Saldo
1. Goederen- en dienstentransacties :																		
1.1 Goederentransacties :																		
1.11 Uitvoer en invoer ¹	28,8	34,5	- 5,7	2,4	3,0	-0,6	15,9	39,0	-23,1	258,9	225,3	+33,6	6,5	2,7	+3,8	30,5	30,6	-
1.12 Loonwerk	0,7	0,1	+ 0,6	0,8	0,2	+ 0,6	10,0	2,6	+ 7,4	0,2	...	+0,2	1,0	0,2	+
1.13 Arbitrage (netto)	—	—	—	—	—	—	—	—	—	—	—	—	—	—	—	—	—	—
1.2 Niet-monetair goud	0,1	0,1	0,4	0,4	0,4	0,6	-
1.3 Vrachtkosten ²	2,8	2,7	+ 0,1	0,1	0,3	-0,2	1,3	1,5	- 0,2	9,9	8,2	+ 1,7	0,1	0,3	-0,2	1,2	2,0	-
1.4 Verzekeringskosten voor het goederenvervoer ²	0,2	0,1	+ 0,1	0,1	0,2	- 0,1	0,1	0,2	- 0,1	0,1	0,1	-
1.5 Andere vervoerkosten	0,9	0,8	+ 0,1	0,1	0,1	...	1,1	0,8	+ 0,3	2,8	3,9	- 1,1	0,1	0,2	-0,1	0,7	0,7	-
1.6 Reisverkeer	4,1	2,6	+ 1,5	0,1	0,1	...	1,3	0,8	+ 0,5	5,6	9,6	- 4,0	0,4	2,2	-1,8	2,7	6,1	-
1.7 Opbrengsten uit investeringen	6,1	5,4	+ 0,7	0,3	0,2	+0,1	3,6	2,7	+ 0,9	8,2	9,2	- 1,0	0,2	0,1	+0,1	1,9	5,8	-
1.8 Niet elders vermelde overheidstransacties	1,3	0,6	+ 0,7	0,1	0,1	...	0,8	0,2	+ 0,6	1,3	6,8	- 5,5	0,1	...	+0,1	0,1	0,1	-
1.9 Overige :																		
1.91 Grensarbeiders	—	—	—	—	—	—	—	—	—	7,2	2,7	+ 4,5	—	—	—	—	—	—
1.92 Overige	6,3	5,6	+ 0,7	0,2	0,2	...	2,3	2,6	- 0,3	15,4	16,1	- 0,7	0,4	0,6	-0,2	3,2	4,8	-
Totaal 1 ...	51,3	52,5	- 1,2	3,3	4,0	-0,7	27,6	48,4	-20,8	319,4	284,6	+34,8	8,0	6,1	+1,9	41,8	51,0	-
2. Overdrachten :																		
2.1 Particulieren	1,3	1,0	+ 0,3	0,1	0,1	...	0,4	0,4	...	1,0	3,2	- 2,2	0,1	1,2	-1,1	0,6	0,7	-
2.2 Staat	0,1	0,1	0,3	1,2	- 0,9	0,1	0,1	-
Totaal 2 ...	1,4	1,1	+ 0,3	0,1	0,1	...	0,4	0,4	...	1,3	4,4	- 3,1	0,1	1,2	-1,1	0,7	0,8	-
3. Kapitaalverkeer van de overheid :																		
3.1 Staat :																		
3.11 Verplichtingen :																		
3.111 Contractuele aflossingen	—	0,8	- 0,8	—	0,1	-0,1	—	—	0,4	- 0,4	—	—	0,2	-
3.112 Andere transacties	0,1	- 0,1	1,0	- 1,0	2,7	0,5	+ 2,2	0,1	-
3.12 Vorderingen	0,1	-0,1
3.2 Andere overheid :																		
3.21 Verplichtingen	0,2	- 0,2
3.22 Vorderingen
Totaal 3	1,1	- 1,1	...	0,1	-0,1	...	1,0	- 1,0	2,7	0,9	+ 1,8	...	0,1	-0,1	...	0,3	-
4. Kapitaalverkeer van de bedrijven en particulieren :																		
4.1 Overheidsbedrijven	0,1	0,2	- 0,1	0,2	...	+ 0,2	1,1	0,1	+ 1,0	0,1	0,1	-
4.2 Niet-geldscheppende financiële instellingen van de overheidssector	0,1	0,2	- 0,1	8,5	...	+ 8,5	0,6	0,3	+
4.3 Particuliere sector :																		
4.31 Belgisch-Luxemb. investeringen en beleggingen in het buitenl. :																		
4.311 Effecten (netto)	—	10,1	-10,1	0,1	—	+0,1	—	1,2	- 1,2	—	3,4	- 3,4	—	0,1	-
4.312 Directe investeringen	1,0	0,3	+ 0,7	0,3	0,6	- 0,3	2,5	3,7	- 1,2	...	0,2	-0,2	0,1	0,1	-
4.313 Onroerende goederen	0,1	0,2	- 0,1	0,6	1,0	- 0,4	...	0,6	-0,6	0,1	0,2	-
4.314 Overige (netto)	6,5	—	+ 6,5	—	0,1	-0,1	—	0,9	- 0,9	—	0,4	- 0,4	—	0,4	-0,4	—	1,3	-
4.32 Buitenlandse investeringen en beleggingen in de B.L.E.U. :																		
4.321 Effecten (netto)	—	—	0,4	- 0,4	—	0,8	- 0,8	—
4.322 Directe investeringen	3,0	0,1	+ 2,9	0,1	0,1	...	1,7	...	+ 1,7	7,2	0,5	+ 6,7	0,1	...	+
4.323 Onroerende goederen	0,1	- 0,1	0,4	0,5	- 0,1	0,1	0,2	-
4.324 Overige (netto)	—	0,2	- 0,2	—	—	1,6	—	+ 1,6	—	0,2	—	+
4.33 Niet onderscheiden investeringen en beleggingen	—	—	—	—	—	—	—	—	—	—	—	—	—	—	—	—	—	—
Totaal 4 ...	10,8	11,4	- 0,6	0,2	0,2	...	2,2	3,1	- 0,9	21,9	10,4	+11,5	...	1,2	-1,2	1,3	2,3	-
5. Multilaterale betalingen, vergissingen en weglatingen (netto)	18,1	—	+18,1	—	0,5	-0,5	22,8	—	+22,8	—	24,6	-24,6	0,6	—	+0,6	0,3	—	+
6. Totaal van de ontvangsten en de uitgaven (1 tot 5) waarvan het saldo overeenstemt met de mutaties van de goudvoorraad en netto deviezenpositie van de geldscheppende instellingen of met de herfinanciering buiten deze instellingen van commerciële verdringen op het buitenland	81,6	66,1	+15,5	3,6	4,9	-1,3	53,0	52,9	+ 0,1	345,3	324,9	+20,4	8,7	8,6	+0,1	44,1	54,4	-1

¹ Voor een deel van de uitvoer en van de invoer zijn het c.i.f.-cijfers, d.w.z. dat zij de vracht- en verzekeringskosten voor het goederenvervoer omvatten.² Deze rubriek vermeldt, in ontvangsten en in uitgaven, slechts een deel van de vracht- en verzekeringskosten voor het goederenvervoer. Het andere deel kan niet gescheiden worden van de uitvoer of van de invoer waarop het betrekking heeft en is dus begrepen in de ontvangsten en in de uitgaven van rubriek 1.11 « Uitvoer en invoer » (noot 1).

DEEL 4

VOORSTELLING VAN DE GEGEVENS VOLGENS HET GEUNIFICEERDE O.E.S.O.-I.M.F.-SCHEMA

(Miljarden franken)

	1964		1965		1966		1967		1968		1969		Verwijzing naar vorige tabellen
	Credit	Debet	Credit	Debet	Credit	Debet	Credit	Debet	Credit	Debet	Credit	Debet	
A. Goederen en diensten (1 tot 8)													
1. Goederen :													
1.1 Uitvoer en invoer	230,5	239,2	253,6	256,2	266,4	283,0	283,3	287,2	318,6	330,7	388,1	392,7	III 1.11
1.2 Overige goederentransacties (saldo) ..	10,6	—	9,8	—	13,4	—	13,2	—	12,1	—	14,6	—	III 1.12 en 1.13
2. Niet-monetair goud (netto)	—	0,8	—	2,0	—	1,5	—	2,4	—	1,3	—	0,4	II 1.2
3. Vervoer- en verzekeringskosten op inter- nationaal goederenverkeer :													
3.1 Vervoer	9,7	10,1	11,0	11,3	12,1	12,3	13,8	12,2	15,4	14,2	17,3	16,6	IV 1.3
3.2 Verzekering													0,3
4. Overig vervoer :													
4.1 Reizigers	4,7	3,7	5,0	3,9	4,8	4,4	5,5	4,9	6,0	5,5	6,6	6,7	IV 1.5
4.2 Diversen													8,7
5. Toerisme en reizen													
6. Opbrengsten uit investeringen :													
6.1 Opbrengsten van directe particuliere investeringen	10,2	11,1	12,4	11,8	15,2	14,1	16,4	15,2	19,8	18,1	27,6	26,8	IV 1.7
6.2 Overige opbrengsten van particuliere investeringen													
6.3 Overige opbrengsten van overheids- investeringen													
7. Niet elders vermelde overheidstransacties:													
7.1 Militaire	5,6	7,9	6,0	5,7	6,3	6,1	9,8	6,1	10,6	7,3	9,5	8,4	IV 1.8
7.2 Overige													
8. Overige diensten :													
8.1 Andere verzekeringen dan op goederen	2,0	2,1	2,5	2,5	2,4	2,8	3,0	3,1	3,8	3,6	3,1	4,3	VI
8.2 Inkomens uit arbeid	5,0	1,0	5,2	1,1	5,4	1,4	5,9	1,6	6,0	1,8	7,2	2,7	VI
8.3 Diverse diensten	15,5	14,9	17,8	16,5	19,6	18,3	22,2	20,7	24,9	23,5	29,4	27,8	VI
B. Overdrachten (9 en 10)													
9. Particuliere sector :													
9.1 Transfers van emigranten	6,6	3,6	7,0	4,5	7,1	5,5	7,8	6,3	8,8	6,6	8,9	8,4	VII 2.1
9.2 Overige particuliere overdrachten ...													
10. Staat	0,1	2,8	0,2	3,2	0,3	3,8	0,3	5,0	0,4	5,8	0,5	6,8	VII 2.2

	Tegoeden		Verplichtingen		Niet onder- scheid- den		Tegoeden		Verplichtingen		Niet onder- scheid- den		Tegoeden		Verplichtingen		Niet onder- scheid- den		Tegoeden		Verplichtingen		Niet onder- scheid- den		Verwijzing naar vorige tabellen
	Credit		Debet		Credit		Debet		Credit		Debet		Credit		Debet		Credit		Debet		Credit		Debet		
	Credit	Debet	Credit	Debet	Credit	Debet	Credit	Debet	Credit	Debet	Credit	Debet	Credit	Debet	Credit	Debet	Credit	Debet	Credit	Debet	Credit	Debet	Credit	Debet	
C. Kapitalen en monetair goud (11 tot 16)																									
11. Particulier kapitaal op lange termijn (incl. de gezamenlijke directe invest.) :																									
11.1 Directe investeringen ¹	—	—	—	—	0,4	2,4	8,2	1,1	1,6	2,0	10,0	3,0	2,4	5,0	13,4	1,9	2,3	5,9	15,0	2,5	5,1	6,0	14,5	1,2	II 4.312 en 4.322
11.2 Overige gewone aandelen	1,3	0,1	2,1	0,5	6,5	...	0,2	...	5,3	2,8	13,4	...	0,5	...	15,0	...	1,1	...	II 4.311 en 4.321
11.3 Overige effecten																									
11.4 Overige handelskredieten																									
11.5 Overige kredieten																									

	Credit	Debet	Credit	Debet	Credit	Debet	Credit	Debet	Credit	Debet	Credit	Debet			
(excl. de directe investeringen) :															
12.1 Handelskredieten			1,2		1,1		2,7		0,8		2,8		II 6.1		
12.2 Overige tegoeden en verplichtingen		0,6	0,2	0,6	0,3	1,0	0,7	1,5	0,9	1,5	1,6	0,9	1,2	XI	
13. Plaatselijke overheid :															
13.1 Tegoeden en verplichtingen op lange termijn		0,7		0,5	0,2			0,5			0,2		0,2	VIII	
13.2 Tegoeden en verplichtingen op korte termijn	0,1	0,3		0,3										VIII	
14. Staat :															
14.1 Uitgiften en terugbetalingen op lange termijn in het buitenland		3,9	3,3	0,1	4,4		3,3	7,1		2,3	6,5		2,5	3,4	VIII
14.2 Overige effecten op lange termijn															
14.3 Leningen op lange termijn onder Staten	0,1			0,2		0,1	0,1		0,1	0,2		0,3		0,4	VIII
14.4 Overige leningen op lange termijn															
14.5 Overige tegoeden en verplichtingen op lange termijn				0,3		0,3			0,3				0,9		VIII
14.6 Tegoeden en verplichtingen op korte termijn		1,6	1,7	1,3	2,3	1,7	0,1	0,5	2,2	0,6	2,6	0,2	0,4	VIII	
15. Centrale geldscheppende instellingen :															
15.1 Positie bij het I.M.F.	3,1			5,4		3,0		2,0		1,3		7,5		XII A 1.2 en B 1.1	
15.2 Goud	3,9			5,4		1,7		2,2		2,2		0,2		XII A 1.1	
15.3 Overige vrij aan te wenden tegoeden	5,5			5,1		0,5		16,2		20,9		0,1	17,1	XII A 1.6	
15.4 Overige reserves															
15.5 Verplichtingen tegenover officiële instellingen		0,1								0,3			0,3	XII B 1.2	
15.6 Overige leningen op lange termijn															
15.7 Overige leningen op korte termijn	0,2			2,4		0,9		0,4		6,2		4,4		XII A 1.4	
15.8 Overige tegoeden op en verplichtingen aan het buitenland				0,1						0,1				XII A 1.3 en 1.5 B 1.3	
16. Overige geldscheppende instellingen :															
16.1 Goud															
16.2 Overige vrij aan te wenden tegoeden	9,2			5,5		16,7		12,5		34,8		57,9		XII A 3.3	
16.3 Verplichtingen tegenover officiële instellingen															
16.4 Overige leningen op lange termijn	0,1	2,9		5,1		1,9		2,6		0,2	11,0		12,9	XII A 2 en A 3.2	
16.5 Overige leningen op korte termijn															
16.6 Overige tegoeden op en verplichtingen aan het buitenland		14,2	0,3	0,8	12,6	0,5	0,5	27,2	1,1	0,4	18,4	0,1	3,8	40,4	XII A 3.1 B 2 en B 3

	Credit	Debet	Credit	Debet	Credit	Debet	Credit	Debet	Credit	Debet	Credit	Debet	
D. Samenvatting (17 tot 24)													
17. Goederen en diensten (1 tot 8)	302,5	302,9	333,6	325,5	357,6	360,5	385,7	372,4	431,4	426,4	519,8	509,8	
18. Overdrachten (9 en 10)	6,7	6,4	7,2	7,7	7,4	9,3	8,1	11,3	9,2	12,4	9,4	15,2	
19. Vorderingen op het buitenland en monetair goud (11 tot 16, op het actief)		31,6		26,5		28,9		39,1		51,7		94,9	
20. Verplichtingen tegenover het buitenland (11 tot 16, op het passief)	30,2		17,4		32,8		27,8		48,4		88,1		
20bis. Niet-onderscheiden transacties	1,0		0,8		0,6		0,3						
21. Verbeteringen aan de regionale indeling													
22. Multilaterale betalingen													
23. Saldo van de gezamenlijke geboekte transacties (17 tot 22)		0,5		0,7		0,3		0,9		1,5		2,6	
24. Nettovergissingen en -weglatingen	0,5		0,7		0,3		0,9		1,5		2,6		

1 In 1964 konden de directe investeringen niet geïsoleerd worden; zij zijn begrepen in de rubriek 11.5 « Overige tegoeden en verplichtingen ».

LITERATUUR IN VERBAND MET DE ECONOMISCHE EN FINANCIËLE PROBLEMEN VAN BELGIE

Onderstaande literatuuropgave sluit aan bij diegene die wij gepubliceerd hebben in het Meinummer 1970 van het *Tijdschrift*. Er weze opgemerkt dat in deze literatuuropgave noch de verslagen van de verschillende instellingen, noch de statistische bronnen zijn overgenomen.

2. GELDSCEPPENDE INSTELLINGEN

Les moyens d'action des intermédiaires financiers. (*Bulletin économique de la Société Générale de Banque, Brussel, IX, n° 92, april 1970, blz. 4-6.*)

MAES M., Een statistische benadering van het verband tussen bankactiviteit en algemene onkosten. (*Revue de la Banque, Brussel, XXXIV, n° 3, 1970, blz. 195-244.*)

3. NIET-GELDSCEPPENDE FINANCIËLE INSTELLINGEN

MAES J., Les clubs d'investissement en Belgique. (*Revue pratique des Questions Commerciales et Economiques, Luik, n° 250, maart 1970, blz. 9-13.*)

VANDEPUTTE R., Belgian S.N.C.I. Helps American Firms Obtain Business Loans. (*Belgian Trade Review, New York, XXV, n° 4, april 1970, blz. 23-24.*)

4. OVERHEIDSFINANCIËN

BEIRENS J.R.C., Belgium - T.V.A. The Rendering of Services as a Subject of Taxation. (*Bulletin for International Fiscal Documentation, Amsterdam, XXIV, n° 4, april 1970, blz. 152-158.*)

BRUYNINCKX H. & anderen, Le planning-programming-budgeting system et son introduction dans l'administration de l'Etat. (*Institut Administration-Université, Brussel, 1969, 136 blz.*)

de MOFFARTS d'HOUCHEENEE S., L'application de la T.V.A. aux apports en société et, en particulier, aux fusions et scissions de sociétés et aux apports de branches d'activité. (*Journal pratique de Droit fiscal et Financier, Brussel, XLIII, n°s 10-11, oktober-november 1969, blz. 289-298.*)

De rijksfinanciën in 1968. (*Documentatieblad, Ministerie van Financiën, Brussel, n° 2, februari 1970, blz. 5-105.*)

SIEBENS H., Latente belastingen in de jaarrekening van de Belgische naamloze vennootschappen. (*Economisch en Sociaal Tijdschrift, Antwerpen, XXIV, n° 2, april 1970, blz. 123-146.*)

THIRY E., La taxe sur la valeur ajoutée (II). (*Revue belge des Sciences commerciales, Brussel, XLIV, n°s 9-10, september-oktober 1969, blz. 397-418.*)

VAN HOUTTE J., P.P.B.S. « Planning, Programming, Budgeting System » - instrument ou panacée dans la gestion des finances publiques. (*Revue de la Société d'Etude et d'Expansion, Luik, LXIX, n° 239, januari-februari 1970, blz. 109-119.*)

5. NATIONAAL INKOMEN — SPAARWEZEN — INVESTERINGEN — VERBRUIK

COBBAUT R., La politique de dividende des entreprises belges et américaines 1946-1965. (Collection du Centre de Recherches en Gestion Financière). (*La Renaissance du Livre, Brussel, 1969, 286 blz.*)

De investeringen in de nijverheid in 1968. (*Statistisch Tijdschrift, Brussel, LVI, n° 3, maart 1970, blz. 238-267.*)

DETREZ R., Bouwsparen of iets anders... (*Mededelingen van A.S.O.B., Brussel, XV, n° 2, maart-april 1970, blz. 5-13.*)

Gecombineerde balansen van de private hypotheek- spaar- en kapitalisatiemaatschappijen. (*Statistisch Tijdschrift, Brussel, LVI, n° 4, april 1970, blz. 353-361.*)

La politique de dividende des entreprises. (*Bulletin économique de la Société Générale de Banque, Brussel, IX, n° 92, april 1970, blz. 1-4.*)

L'insuffisance des investissements chimiques en Wallonie. (*Bulletin économique du Hainaut, Bergen, II, n° 6, april 1970, blz. 37-40.*)

RENARD R., Niveau de vie des familles ouvrières selon le nombre d'enfants. (*Population et Famille, Brussel, n° 19, december 1969, blz. 63-112.*)

SERVAIS J.M., Réflexions à propos du « Défi Américain ». (*Revue des Sciences économiques, Luik, XL, n° 161, maart 1970, blz. 35-55.*)

6. BEVOLKING

ANDRE R. & ROUSSIEAU J.-P., Analyse démographique de l'arrondissement de Nivelles. (*Revue de l'Institut de Sociologie, Brussel, n° 4, 1969, blz. 761-786.*)

Aspects de la démographie de Belgique. Population et logement en Wallonie. (*Fondation C. Plisnier, Brussel, 1969, 66 blz.*)

7. PRIJZEN EN LONEN

LANGASKENS Y., Le contexte « ex ante » et « ex post » de l'évolution des prix d'après les enquêtes de conjoncture. (*Revue des Sciences économiques, Luik, XLV, n° 161, maart 1970, blz. 13-32.*)

8. WERKGELEGENHEID EN WERKLOOSHEID

de BISEAU de HAUTEVILLE C.C., Les lois des contrats de travail et d'emploi; loi du 21 novembre 1969; commentaire législatif. (*Bruylant, Brussel, 1970, 181 blz.*)

de FALLEUR R., L'inactivité masculine aux âges adultes. (*Bulletin économique du Hainaut, Bergen, II, n° 6, april 1970, blz. 26-31.*)

HENRARD M., Le contrat d'emploi; loi du 21 novembre 1969; commentaires. (*Centre de Documentation du Barreau, Brussel, 1970, 46 blz.*)

HENRARD M. & SERWEYTENS DE MERCX Ch., De arbeidsovereenkomst voor bedienden; commentaar op de wet van 21 november 1969. (*Documentatiecentrum van de Balie, Brussel, 1970, 52 blz.*)

MARTIN V., De oriëntatiecentra voor jonge werklozen. (*Arbeidsblad, Brussel, LXXI, n° 2, februari 1970, blz. 209-229.*)

ROEMEN A., Commentaar op de wet van 21 november 1969 tot wijziging van de wetgeving betreffende de arbeidsovereenkomsten. (*Belgisch Staatsblad van 9 januari 1970*). (*Arbeidsblad, Brussel, LXXI, n° 1, januari 1970, blz. 1-83.*)

10. ECONOMISCHE TOESTAND — ECONOMISCHE POLITIEK

DAVIN L., La situation économique d'aujourd'hui en Belgique. (*Revue des Sciences économiques, Luik, XLV, n° 161, maart 1970, blz. 3-11.*)

DE CORT R., Les instruments de la politique économique régionale en Belgique. (*Reflets et Perspectives de la Vie économique, Brussel, IX, n° 2, april 1970, blz. 95-105.*)

De vestigingsmogelijkheden in de provincie Antwerpen op uitgeruste industrieterreinen. (*E.R.A. Berichten, Antwerpen, XII, n° 4, 4^e kwartaal 1969, blz. 163-167.*)

JANSSEN J., La reconversion économique dans l'optique du progrès social. (*Reflets et Perspectives de la Vie économique, Brussel, IX, n° 2, april 1970, blz. 107-116.*)

KINSBERGEN A., Economische krachtlijnen in het arrondissement Antwerpen. (*Economisch en Sociaal Tijdschrift, Antwerpen, XXIV, n° 2, april 1970, blz. 113-122.*)

NEESEN V., Reconversion et expansion dans le Limbourg belge. (*Reflets et Perspectives de la Vie économique, Brussel, IX, n° 2, april 1970, blz. 157-163.*)

STIEVENART R., Quelques réflexions sur l'économie hennuyère. (*Reflets et Perspectives de la Vie économique, Brussel, IX, n° 2, april 1970, blz. 151-155.*)

VLERICK A.J., Problèmes de reconversion et politique économique. (*Reflets et Perspectives de la Vie économique, Brussel, IX, n° 2, april 1970, blz. 83-93.*)

VLERICK A., Toepassing van de expansiewetgeving in het Vlaamse landsgedeelte. (*E.R.A. Berichten, Antwerpen, XII, n° 4, 4^e kwartaal 1969, blz. 183-185.*)

11. NIJVERHEID — LANDBOUW — VISSERIJ

De azaleateelt in België. (*Weekberichten van de Kredietbank, Brussel, XXV, n° 17, 24 april 1970, blz. 173-177.*)

HATRY P., De industrie beantwoordt de uitdaging van de moderne maatschappij. (*Belgische Maalderij, Brussel, LXVI, n° 73, april 1970, blz. 7-24.*)

12. WETENSCHAPPELIJK ONDERZOEK

PLUMAT E., L'innovation dans les techniques et les produits. Voies d'accès des petites et moyennes entreprises à la recherche et au développement. (*Bulletin économique du Hainaut, Bergen, II, n° 6, april 1970, blz. 22-25.*)

13. VERKEERSWEZEN

DEBOES G., Ontwikkeling van de binnenscheepvaart van 1960 tot 1968. (*Statistisch Tijdschrift, Brussel, LVI, n° 4, april 1970, blz. 338-352.*)

Het wegvervoer in België. (*Echo's van Verkeerswezen, Brussel, XIII, n° 1, april 1970, blz. 5-56.*)

15. BUITENLANDSE HANDEL

DAENEN J., De buitenlandse handel van de Belgisch-Luxemburgse Economische Unie in 1969. (*Statistisch Tijdschrift, Brussel, LVI, n° 3, maart 1970, pp. 229-236.*)

16. INTERNATIONALE FINANCIËLE TRANSACTIES

ALIBER R.Z., Choices for the Dollar. Costs and Benefits of Possible Approaches to the Balance-of-Payments Problem (Planning Pamphlet, 127). (*National Planning Association, Washington, 1969, V+54 blz.*)

ANDRE P., Problèmes actuels posés par les marchés des euro-monnaies. (*Conférences du Centre d'Etudes bancaires et financières, Impresor, Brussel, boekje 159, maart 1970, 36 blz.*)

- BOCHUD Fr., Zahlungsbilanz und Währungsreserven. (*Veröffentlichungen der List Gesellschaft, Reihe B : Studien zur Oekonomie der Gegenwart, Kyklos, Basel, 1970, IX + 151 blz.*)
- BURGESS W.R., SDRs : The New Supplement to Gold. (*Banking, New York, LXII, n° 5, november 1969, blz. 39-42.*)
- EINZIG P., The Euro-dollar System. 4th Edition. (*Macmillan, Londen, 1970, XVIII + 208 blz.*)
- GARDNER R.N., Sterling-Dollar Diplomacy; the Origins and the Prospects of our International Economic Order. (*McGraw-Hill, New York, 1969, CVIII + 423 blz.*)
- GARIBAL M., Une révolution dans les monnaies : les droits de tirage spéciaux. (*Revue Politique et Parlementaire, Parijs, LXXII, n° 809, april 1970, blz. 34-44.*)
- GROSFILS M., Un système monétaire en mutation. (*La Revue Nouvelle, Doornik, XXVI, n° 4, deel LI, april 1970, blz. 397-407.*)
- Le déficit de la balance des paiements américaine a-t-il encore de l'importance ? (*Bulletin mensuel économique de la First National City Bank, New York, maart 1970, blz. 11-14.*)
- Les taux d'intérêt; structure par pays et disparité internationale. (*Union de Banques suisses, Zurich, 1970, 44 blz.*)
- L'évolution des taux d'intérêt. (*Bulletin mensuel économique de la First National City Bank, New York, december 1969, blz. 11-14.*)
- MACHLUP F., Sul problema di una maggiore flessibilità dei cambi : definizioni, teorie, strategie. (*Moneta e Credito, Rome, XXIII, n° 89, 1^e kwartaal 1970, blz. 3-22.*)
- MASERA F., Riserve di liquidità, movimenti di capitali e parità mobili. (*Moneta e Credito, Rome, XXIII, n° 89, 1^e kwartaal 1970, blz. 54-77.*)
- MAYER H.W., Some Theoretical Problems Relating to the Euro-Dollar Market. (Essays in International Finance, 79). (*University of Princeton, International Finance Section, Princeton, 1970, 37 blz.*)
- MIKESELL R.F., Financing World Trade; an Appraisal of the International Monetary System and of Proposals for Reform. (*Crowell, New York, 1969, 161 blz.*)
- QUINN G., The Euro-Dollar Market. (*The Irish Banking Review, Dublin, maart 1970, blz. 10-15.*)
- Rapid Growth of the Euro-Dollar Market. (*World Financial Markets, New York, 20 april 1970, blz. 5-9.*)
- SCHWEITZER P.P., La coopération monétaire internationale. (*Revue Politique et Parlementaire, Parijs, LXXII, n° 809, april 1970, blz. 25-33.*)
- The Euro-Dollar Market and its Public Policy Implications. (Economic Policies and Practices, paper n° 12, 91st U.S. Congress, 2nd Session, Februari 25, 1970). (*U.S. Government Printing Office, Washington, 1970, V + 39 blz.*)
- The Eurodollar Market : The Anatomy of a Deposit and Loan Market. (*Federal Reserve Bank of Cleveland Economic Review, Cleveland, maart 1970, blz. 3-19.*)
- The Pedigreed Gold System : a Good System. Why spoil it ? (Report of the Subcommittee on International Exchange and Payments of the Joint Economic Committee Congress of the United States, 91st Congress, 1st Session). (*U.S. Government Printing Office, Washington, 1969, IV + 12 blz.*)
- TRAVERS H., Les liquidités internationales. (*L'Observateur de l'Organisation de Coopération et de Développement Economiques, Parijs, n° 45, april 1970, blz. 3-7.*)
- U.S. Balance of Payments and Investment Position. (*Federal Reserve Bulletin, Washington, LVI, n° 4, april 1970, blz. 315-331.*)
- What happened to the Gold Price ? (*International Economic Review, Chicago, maart 1970, blz. 1-4.*)
- 17. INTERNATIONALE ECONOMISCHE AAN-EENSLUITING**
- ASCHINGER F., Der Euro-Geldmarkt und die Währungszusammenarbeit. (*Aussenwirtschaft, Zurich, XXV, n° 1, maart 1970, blz. 47-63.*)
- BARMAN T., Britain, France and West Germany : the Changing Pattern of their Relationship in Europe. (*International Affairs, Londen, XLVI, n° 2, april 1970, blz. 269-279.*)
- Britain and the European Communities; an Economic Assisment. (*H.M. Stationery Office, White Papers, Londen, 1970, 45 blz.*)
- CARTER H.W., A Hard Look at the Community. (*International Affairs, Londen, XLVI, n° 2, april 1970, blz. 280-292.*)
- CONDORELLI BRAUN N., Le patronat italien et l'intégration européenne. (*Revue du Marché Commun, Parijs, n° 131, maart 1970, blz. 139-146.*)
- COPPE A., Europe, after the Hague Summit. (*Belgian Trade Review, New York, XXV, n° 4, april 1970, blz. 16-18.*)
- COURTOIS B., Les Etats-Unis face au Marché Commun agricole (Marchés et Structures agricoles). (*Cujas, Parijs, 1970, 157 blz.*)
- de STRYCKER C., La coopération monétaire au sein du Marché Commun. (*Conférences du Centre d'Etudes bancaires et financières, Impresor, Brussel, boekje n° 160, april 1970, 26 blz.*)
- De Topconferentie van Den Haag. (*Bulletin van de Europese Gemeenschappen, Brussel, III, n° 1, januari 1970, blz. 7-19.*)
- DUBOIS M., Die Währungspolitik in der E.W.G. und der Barre-Plan. (*Aussenwirtschaft, Zurich, XXV, n° 1, maart 1970, blz. 88-100.*)
- « Europa 1980 ». Colloquium georganiseerd door het Centrum voor Politieke, Economische en Sociale Studies, in samenwerking met het « Centre International Démocrate-Chrétien d'Information et de Documentation ». (*CEPESS-Documenten, Brussel, VIII, n° 3-4, augustus 1969, blz. 3-159.*)
- European Integration : the Story so Far. (*European Trends, Annual Reference Supplement 1970, Londen, blz. 1-8.*)

- HERMANS DE HEEL J.P., Le financement des investissements dans le cadre du Marché Commun. (*Institut catholique des Hautes Etudes commerciales, Brussel, 1959, 75 blz.*)
- JAEGER F., Die Frage der räumlichen Erweiterung der E.W.G. im Lichte des G.A.T.T.-Statuts. (*Aussenwirtschaft, Zurich, XXV, n° 1, maart 1970, blz. 64-87.*)
- LEMAITRE Ph., Négociations anglaises : les Six se familiarisent avec le dossier mais n'arrêtent pas de véritables tactiques communes. (*Revue du Marché Commun, Parijs, n° 131, maart 1970, blz. 125-128.*)
- LEMERLE P.N., Le Fonds social européen. (*Reflets et Perspectives de la Vie économique, Brussel, IX, n° 2, april 1970, blz. 117-121.*)
- L'unificazione monetaria europea in un questionario del Gruppo di Esperti del Movimento Europeo. (*Bancaria, Rome, XXVI, n° 3, maart 1970, blz. 359-361.*)
- MATTHEWS J., Some Aspects of Common Market Trade with Africa. (*South African Journal of Economics, Johannesburg, XXXVIII, n° 1, maart 1970, blz. 94-98.*)
- MENAI S G.P., Le marché européen des capitaux. (De quoi s'agit-il?) (*Editions de l'Epargne, Parijs, 1969, 129 blz.*)
- MOLITOR B., Konjunkturaussichten in der E.W.G. für 1970. (*Wirtschaftsdienst, Hamburg, L, n° 3, maart 1970, blz. 177-181.*)
- PHILIPS L., Business Pricing Policies and Inflation. Some Evidence from E.E.C. Countries. (*Journal of Industrial Economics, Oxford, XVIII, n° 1, novembre 1969, blz. 1-14.*)
- SEMLER-COLLERY J., Les coopératives de consommateurs et l'intégration européenne. (*Revue des Etudes Coopératives, Parijs, XLVIII, n° 158, 4^e kwartaal 1969, blz. 401-412.*)
- TREMPONT J., Le Royaume-Uni au seuil du Marché Commun. (*Industrie, Brussel, XXIV, n° 4, april 1970, blz. 179-186.*)
- TRIFFIN R., Sur la création d'un Fonds européen de réserves. (*Moneta e Credito, Rome, XXIII, n° 89, 1^e kwartaal 1970, blz. 23-43.*)
- Un programme d'intégration monétaire pour la C.E.E.; étude des possibilités et propositions quant aux mesures à prendre. (*Publications de la Ligue européenne de Coopération économique, Brussel, n° 46, 1970, 72 blz.*)
- VAN TURENHOUDT M., Activités de la Fédération bancaire de la C.E.E., en relation avec les questions d'actualité. (*Revue de la Banque, Brussel, XXXIV, n° 3, 1970, blz. 247-253.*)

18. DIVERSEN

Les faillites en Belgique et dans les pays du Marché Commun. (*Bulletin du Centre d'Etude et de Documentation des Risques économiques, Namen, 1969, 20 blz.*)

ECONOMISCHE WETGEVING

Deze rubriek bevat de wetten, besluiten en andere officiële bekendmakingen die van bijzonder belang zijn voor 's lands algemene economie en via het Belgisch Staatsblad werden afgekondigd in de loop van de maand aan deze van de publikatie van ons Tijdschrift voorafgaand.

Alleen de gewichtigste wetten en besluiten hebben wij « in extenso » overgenomen. Voor de andere wetteksten volstaat een eenvoudige vermelding, desnoods door een verklarende nota verduidelijkt.

Anderzijds, omvat de economische wetgeving de voornaamste besluiten, richtlijnen en verordeningen voorkomend in het Publikatieblad van de Europese Gemeenschappen.

Om het naslaan ervan te vergemakkelijken, hebben wij bovenbedoelde documentatie in de volgende rubrieken ondergebracht :

1. — *Algemene economische wetgeving*
2. — *Geld-, krediet- en bankwezen*
3. — *Overheidsfinanciën*
4. — *Landbouw*
5. — *Nijverheid*
6. — *Arbeid*
7. — *Binnenlandse handel*
8. — *Buitenlandse handel*
9. — *Verkeerswezen*
10. — *Prijzen en lonen*
11. — *Pensioenen, sociale verzekeringen en diverse sociale voordelen*
12. — *Europese Economische Gemeenschap*

2. — GELD-, KREDIET- EN BANKWEZEN

Nationale Kas voor Beroepskrediet

Verhoging van de grens der verbintenissen (Staatsblad, 26 mei 1970, blz. 5670).

Bij koninklijk besluit van 6 mei 1970, dat in werking treedt de dag waarop het in het Belgisch Staatsblad is bekendgemaakt, wordt het bedrag van de grens der verbintenissen van de Nationale Kas voor Beroepskrediet, door vrijgeving van een tweede schijf van één miljard frank op vierentwintig miljard frank gebracht.

Koninklijk besluit van 8 mei 1970

betreffende de lening 1970-1976-1982, te sluiten door de Nationale Maatschappij der Bel-

gische Spoorwegen, met waarborg van de Staat waarvan het nominaal kapitaal beperkt wordt tot drie miljard vijfhonderd miljoen frank (Staatsblad, 12 mei 1970, blz. 5099).

.....
Art. 2. — (...)

*De obligaties renten als volgt :
8 pct. 's jaars vanaf 25 mei 1970 tot 24 mei 1976;
8,25 pct. 's jaars vanaf 25 mei 1976 tot 24 mei 1982.*

.....
Art. 4. — De uitgifteprijs is vastgesteld op fr. 990 netto voor fr. 1.000 nominaal kapitaal; hij is volledig te betalen op het ogenblik van de indiening van de inschrijvingen, hetzij in specien, hetzij in obligaties van de 4,25 pct. lening 1956-1970 van de N.M.B.S., terugbetaalbaar op 13 juni 1970.

.....

3. — OVERHEIDSFINANCIËN

Wet van 17 maart 1970

houdende de begroting van Posterijen, Telegrafie en Telefonie voor het begrotingsjaar 1970 (Staatsblad, 13 mei 1970, blz. 5143).

Artikel 1. — Voor de aan het begrotingsjaar 1970 verbonden (...) gewone uitgaven betreffende de begroting van Posterijen, Telegrafie en Telefonie worden kredieten geopend die de som van fr. 8.879.116.000 belopen.

Wet van 24 maart 1970

houdende de begroting van het Ministerie van Economische Zaken voor het begrotingsjaar 1970 (Staatsblad, 12 mei 1970, blz. 5072).

Artikel 1. — Voor de aan het begrotingsjaar 1970 verbonden (...) gewone uitgaven betreffende het Ministerie van Economische Zaken, worden kredieten geopend die de som van fr. 7.471.101.000 belopen.

Art. 6. — Vastleggingskredieten worden geopend ten bedrage van fr. 20.000.000 (...).

Art. 7. — Ordonnanceringskredieten voortspruitend uit verplichtingen aangegaan in uitvoering van de door deze wet en vroegere wetten verleende machtigingen worden geopend ten belope van fr. 870.100.000 (...).

Art. 8. — Wordt goedgekeurd de begroting van de Regie der Belgische Rijkskoel- en Vriesdiensten voor het jaar 1970 (...). Die begroting belooft fr. 165.715.000 voor de ontvangsten en fr. 150.370.000 voor de uitgaven.

Bij toepassing van artikel 4 van haar statuut, wordt aan de Regie machtiging verleend een lening onder staatswaarborg ten belope van fr. 76.200.000 af te sluiten.

Art. 9. — De verrichtingen op de speciale fondsen (...) worden geraamd op fr. 9.166.632.000 voor de ontvangsten en op fr. 9.555.032.000 voor de uitgaven.

Zijn anderzijds toegelaten ten laste van artikel 600.I.A. « Fonds voor economische expansie en regionale reconversie », vastleggingen ten belope van een totaal bedrag van fr. 7.245.000.000.

Wet van 20 april 1970

houdende de begroting van het Ministerie van Buitenlandse Zaken en Buitenlandse Handel voor het begrotingsjaar 1970 (Staatsblad, 13 mei 1970, blz. 5157).

Artikel 1. — Voor de aan het begrotingsjaar 1970 verbonden (...) gewone uitgaven betreffende het Minis-

terie van Buitenlandse Zaken en Buitenlandse Handel worden kredieten geopend die de som van fr. 6.057.693.000 belopen.

Art. 8. — Vastleggingskredieten worden geopend ten bedrage van fr. 76.000.000 (...).

Art. 9. — Ordonnanceringskredieten voortspruitend uit verplichtingen aangegaan in uitvoering van de door deze wet en vroegere wetten verleende machtigingen worden geopend ten belope van fr. 71.500.000 (...).

Art. 10. — De verrichtingen op de speciale fondsen (...) worden geraamd op fr. 805.487.000 voor de ontvangsten en op fr. 938.585.000 voor de uitgaven.

Wet van 23 april 1970

tot wijziging van het Wetboek van de inkomstenbelastingen (Staatsblad, 6 mei 1970, blz. 4863).

Wet van 5 mei 1970

tot wijziging van het Wetboek der zegelrechten (Staatsblad, 16 mei 1970, blz. 5343).

Wet van 20 mei 1970

houdende de begroting van de Diensten van de Eerste Minister voor het begrotingsjaar 1970 (Staatsblad, 29 mei 1970, blz. 5799).

Artikel 1. — Voor de aan het begrotingsjaar 1970 verbonden (...) gewone uitgaven betreffende de begroting van de Diensten van de Eerste Minister, worden kredieten geopend ten bedrage van fr. 1.103.754.000 onderverdeeld als volgt :

Sectie I. Sector « Eerste Minister » : fr. 201.425.000.

Sectie II. Sector « Openbaar Ambt » : fr. 424.485.000.

Sectie III. Sector « Wetenschapsbeleid en -programmatie » : fr. 447.021.000.

Sectie V. Sector « Communautaire betrekkingen » : fr. 30.823.000.

Art. 6. — Ordonnanceringskredieten worden geopend ten belope van fr. 250.00.000 (...).

Art. 7. — De verrichtingen op de speciale fondsen (...) worden geraamd op fr. 45.150.000 voor de ontvangsten en op fr. 125.800.000 voor de uitgaven.

8. — BUITENLANDSE HANDEL

Ministerieel besluit van 20 mei 1970

tot wijziging van het ministerieel besluit van 12 augustus 1969 waarbij de invoer van sommige goederen aan vergunning onderworpen wordt (Staatsblad, 28 mei 1970, blz. 5760).

12. — EUROPESE ECONOMISCHE GEMEENSCHAP

Raadpleging van het Economisch en Sociaal Comité

inzake een voorstel voor een verordening van de Raad betreffende de financiering van het gemeenschappelijk landbouwbeleid (Publikatieblad, 22 mei 1970, n° C 59, blz. 8).

Verordening van de Raad van 28 april 1970 (70/816/E.E.G.)

houdende aanvullende bepalingen inzake de gemeenschappelijke ordening van de wijnmarkt (Publikatieblad, 5 mei 1970, n° L 99, blz. 1).

Verordening van de Raad van 26 mei 1970 (70/945/E.E.G.)

houdende bepaling van de soorten tafelwijn (Publikatieblad, 27 mei 1970, n° L 114, blz. 1).

Verordening van de Raad van 26 mei 1970 (70/947/E.E.G.)

houdende algemene regels voor de vaststelling van de referentieprijzen en de toepassing van de compenserende heffing in de sector wijn (Publikatieblad, 27 mei 1970, n° L 114, blz. 4).

Verordening van de Raad van 26 mei 1970 (70/948/E.E.G.)

tot vaststelling van de definitie van bepaalde produkten van de posten 20.07, 22.04 en 22.05 van het gemeenschappelijk douanetarief van oorsprong uit derde landen (Publikatieblad, 27 mei 1970, n° L 114, blz. 6).

Verordening van de Raad van 26 mei 1970 (70/949/E.E.G.)

houdende vaststelling van de interventietoe-passingsprijzen voor bepaalde soorten tafelwijn voor de periode van 1 juni tot en met 15 december 1970 (Publikatieblad, 27 mei 1970, n° L 114, blz. 8).

Verordening van de Raad van 26 mei 1970 (70/957/E.E.G.)

tot vaststelling van de algemene voorschriften betreffende de toekenning van de restituties bij de uitvoer en de criteria voor de vaststelling van het bedrag van de restitutie in de wijnsector (Publikatieblad, 26 mei 1970, n° L 115, blz. 1).

Verordening van de Raad van 26 mei 1970 (70/958/E.E.G.)

houdende omschrijving van de wijze van toepassing van vrijwaringsmaatregelen in de wijnsector (Publikatieblad, 26 mei 1970, n° L 115, blz. 4).

STATISTIEKEN

(De inhoudsopgave en de lijst van de gebruikte afkortingen komen voor op het einde van het Tijdschrift)

Na ieder hoofdstuk vindt de lezer bibliografische referenties; zij vermelden enkele statistische publikaties die meer omstandige gegevens over het onderwerp van het hoofdstuk of overeenstemmende gegevens voor het buitenland bevatten.

De abonneuten kunnen desgewenst de gegevens vermeld in de tabellen VI-1, IX-3, XIII-3, 4, 5, 6, 7, 8, 9 en 13, XVIII-1 en 2 en XIX-2 verkrijgen zodra zij opgemaakt zijn. De aanvragen dienen gericht te worden aan de Nationale Bank van België, Documentatiedienst, de Berlaimontlaan 5, 1000 Brussel. Hierbij dient vermeld te worden welke tabellen de abonneent wenst te ontvangen.

I. — BEVOLKING EN NATIONALE REKENINGEN

1. — BEVOLKING

Bronnen : Nationaal Instituut voor de Statistiek en Ministerie van Tewerkstelling en Arbeid.

	Bron	1947	1965	1965	1967	1968
		(duizenden)		1	1	1
		(per einde jaar)		(per einde jaar)		
Totale bevolking	N.I.S.	8.512	9.499	9.499	9.606	9.632
Bevolking op werkbekwame leeftijd (15 tot 65 jaar)	»	5.850	6.022	6.022	6.058	6.071
waarvan : Mannen	»	2.902	2.998	2.998	3.017	3.023
Vrouwen	»	2.948	3.024	3.024	3.041	3.048
Actieve bevolking ² :	Ministerie van Tewerkstelling en Arbeid	(ramingen van jaargemiddelden)		(ramingen per einde juni)		
waarvan : Landbouw	»	423	206	230	209	201
Extractieve nijverheid	»	191	97	94	74	67
Fabrieks nijverheid	»	1.311	1.291	1.256	1.220	1.202
Bouwbedrijf	»	197	286	293	304	304
Vervoer	»	243	243	263	263	268
Handel, banken, verzekerin- gen en diensten	»	1.024	1.476	1.412	1.483	1.510
Volledig werklozen	»	92	61	63 ³	92 ³	110 ³
Grensarbeiders ⁴	»			61	53	53

¹ Vanaf 1965 werd de actieve bevolking berekend per einde juni en volgens een nieuwe methode. De aldus verkregen cijfers zijn bijgevolg niet vergelijkbaar met de vorige reeks.

² Incl. de werklozen en excl. de gewapende macht.

³ Incl. de werklozen die een opleiding en een beroepsherscholing genieten.

⁴ In de oude reeks waren de grensarbeiders in de verschillende sectoren ondergebracht.

I . 2. — VERDELING VAN HET NATIONAAL PRODUKT OVER DE PRODUKTIEFACTOREN

(Ramingen van het N.I.S., genormaliseerd systeem)

(Miljarden franken)

Bron : Nationaal Instituut voor de Statistiek. — Commissie van de Nationale Rekeningen.

	1959	1960	1961	1962	1963	1964	1965	1966	1967	1968
1. Inkomen uit bezoldigde arbeid ¹ :										
a) Wedden en lonen van werknemers onderworpen aan de Maatschappelijke Zekerheid	136,8	144,8	152,7	166,1	181,6	210,9	230,1	255,9	269,7	285,5
b) Wedden en lonen van werknemers onderworpen aan sommige bepalingen van de Maatschappelijke Zekerheid	10,6	11,8	12,6	14,2	15,3	16,6	18,4	19,8	20,8	22,4
c) Werkgeversbijdragen Maatschappelijke Zekerheid	23,6	26,2	28,9	31,5	36,9	43,1	49,8	52,2	58,3	62,5
d) Werknemers niet onderworpen aan de Maatschappelijke Zekerheid ...	60,0	63,5	64,6	69,2	76,9	82,5	92,9	103,8	113,2	121,5
e) Aanvullingen en correcties	13,6	15,5	15,2	20,0	22,9	22,6	23,1	21,1	18,5	22,3
Totaal ...	244,6	261,8	274,0	301,0	333,6	375,7	414,3	452,8	480,5	514,2
2. Ondernemersinkomen van zelfstandigen en personenvennootschappen :										
a) Land-, tuin, bosbouw ¹	22,5	23,4	27,0	25,2	27,3	28,8	29,8	27,4	27,8	31,5
b) Vrije beroepen ¹	11,7	12,5	13,3	14,3	15,1	16,7	22,0	24,2	25,2	27,2
c) Handelaars en ambachtlieden ¹ ...	73,0	76,0	79,3	82,8	87,2	100,8	104,9	110,2	113,3	116,5
d) Inkomen der personenvennootschappen ²	6,0	6,5	7,1	7,2	7,4	8,3	8,6	8,2	8,4	8,4
e) Statistische aanpassing	1,0	1,3	0,4	0,6	0,4	- 0,5	0,2	- 0,2	- 0,9	- 1,0
Totaal ...	114,2	119,7	127,1	130,1	137,4	154,1	165,5	169,8	173,8	182,6
3. Inkomen uit vermogen toevloeiend aan particulieren ¹ :										
a) Intresten	17,3	19,2	21,0	23,5	25,4	27,8	31,3	34,7	38,4	41,8
b) Huur (ontvangen of toegerekend) .	34,3	34,2	34,1	34,0	33,6	34,8	34,2	37,2	38,6	40,1
c) Dividenden, tantièmes, giften	11,4	13,1	14,6	16,1	14,6	15,0	17,0	18,3	18,6	22,0
Totaal ...	63,0	66,5	69,7	73,6	73,6	77,6	82,5	90,2	95,6	103,9
4. Reserveringen van vennootschappen ² ...	10,6	11,7	13,2	11,7	13,5	16,7	17,0	11,9	16,6	18,9
5. Directe belastingen der vennootschappen van alle juridische vormen	7,6	9,2	10,0	11,5	11,3	14,2	17,0	18,1	18,8	21,4
6. Inkomens uit vermogen en ondernemersinkomen toevloeiend aan de overheid ...	5,0	5,8	5,8	5,4	4,4	5,9	5,3	4,2	7,1	6,2
7. Intrest van de overheidsschuld	-14,0	-16,4	-18,6	-18,6	-20,5	-22,5	-24,3	-26,3	-29,0	-31,5
Netto nationaal inkomen tegen factorkosten	431,0	458,3	481,2	514,7	553,3	621,7	677,3	720,7	763,4	815,7
8. Afschrijvingen	53,2	56,1	58,4	61,7	66,8	73,7	79,4	86,0	92,1	97,7
Bruto nationaal produkt tegen factorkosten	484,2	514,4	539,6	576,4	620,1	695,4	756,7	806,7	855,5	913,4
9. Indirecte belastingen	60,2	65,4	73,2	78,8	84,4	94,1	101,9	119,1	131,8	137,8
10. Subsidies	- 6,6	- 7,2	- 6,7	- 7,2	- 6,6	- 7,7	- 9,7	-12,3	-12,7	-15,4
Bruto nationaal produkt tegen marktprijzen	537,8	572,6	606,1	648,0	697,9	781,8	848,9	913,5	974,6	1.035,8

¹ Vóór belastingheffing.

² Na belastingheffing.

I. - 3. — **B.N.P. BEREKEND DOOR ONTLEDING VAN DE VOORTBRENGING
TEGEN MARKTPRIJZEN**

(Ramingen in courante prijzen, genormaliseerd systeem)

(Miljarden franken)

Bron : Nationaal Instituut voor de Statistiek. — Commissie van de Nationale Rekeningen.

	1959	1960	1961	1962	1963	1964	1965	1966	1967	1968
1. Landbouw, bosbouw en visserij	35,3	36,6	40,4	38,9	41,7	44,1	45,4	43,5	44,7	49,1
2. Extractieve industrieën	14,3	14,0	14,0	14,0	15,6	16,5	15,2	12,6	12,2	11,6
3. Be- en verwerkende industrieën :										
a) Voedingsmiddelen, dranken en tabak	37,8	39,3	40,7	42,5	44,9	48,1	49,5	53,8	59,1	63,0
b) Textiel	14,0	15,5	16,3	16,7	18,9	21,1	21,1	24,0	22,3	24,6
c) Kleding en schoeisel	7,1	7,6	8,2	9,2	9,6	10,8	11,7	12,5	12,3	13,2
d) Hout en meubelen	5,5	6,7	6,8	7,8	9,0	10,6	11,3	13,0	13,9	15,1
e) Papier, drukkerij, uitgeverij	7,8	8,5	9,1	10,3	11,2	12,5	13,3	14,6	15,7	16,8
f) Chemie en aanverwante activiteiten	13,7	14,5	14,9	15,6	17,5	19,6	21,0	22,6	23,8	26,1
g) Klei, ceramiek, glas, cement	9,2	10,3	10,8	11,9	12,0	14,7	14,8	15,5	16,5	16,7
h) IJzer, staal en non ferro-metalen ...	14,6	18,6	17,1	17,0	16,3	21,5	23,0	23,9	25,1	28,1
i) Metaalverwerkende industrieën scheepsbouw	33,2	36,9	43,0	49,0	55,4	62,3	68,5	72,9	73,7	76,4
j) Overige industrieën	10,7	12,3	12,9	14,1	18,4	21,2	22,2	25,3	26,7	29,3
Totaal van de rubriek 3 ...	153,6	170,2	179,8	194,1	213,2	242,4	256,4	278,1	289,1	309,3
4. Bouwnijverheid	30,7	33,2	36,9	40,3	43,0	55,2	57,9	62,5	67,7	68,1
5. Elektriciteit, gas, water	10,7	11,1	11,5	12,6	13,4	14,6	18,3	20,0	21,8	24,8
6. Handel, bank- en verzekeringswezen, woongebouwen										
a) Handel	83,5	87,8	95,3	103,4	111,7	119,9	142,9	158,7	172,8	179,2
b) Bank- en verzekeringswezen,	15,0	16,0	17,2	19,1	21,6	24,4	24,0	27,4	29,0	31,8
c) Woongebouwen	39,9	40,5	41,1	41,5	42,5	45,1	45,7	49,7	51,6	53,6
Totaal van de rubriek 6 ...	138,4	144,3	153,6	164,0	175,8	189,4	212,6	235,8	253,4	264,6
7. Vervoer en verkeer	35,9	38,9	38,8	42,1	45,9	52,0	57,8	63,6	67,6	75,9
8. Diensten	112,8	119,8	124,6	132,8	144,5	159,8	183,9	199,8	217,6	235,2
9. Correcties	0,6	-3,0	0,3	3,8	-0,1	2,9	-5,4	-9,2	-6,9	-10,9
Bruto binnenlands produkt tegen markt- prijzen	532,3	565,1	599,9	642,6	693,0	776,9	842,1	906,7	967,2	1.027,7
10. Saldo van de factorinkomens ontvangen van en betaald aan het buitenland	5,5	7,5	6,2	5,4	4,9	4,9	6,8	6,8	7,4	8,1
Bruto nationaal produkt tegen markt- prijzen	537,8	572,6	606,1	648,0	697,9	781,8	848,9	913,5	974,6	1.035,8

I - 4. — B.N.P. BEREKEND DOOR ONTLEDING VAN DE BESTEDINGEN

(Genormaliseerd systeem)

(Miljarden franken)

Bron : Nationaal Instituut voor de Statistiek. — Commissie van de Nationale Rekeningen.

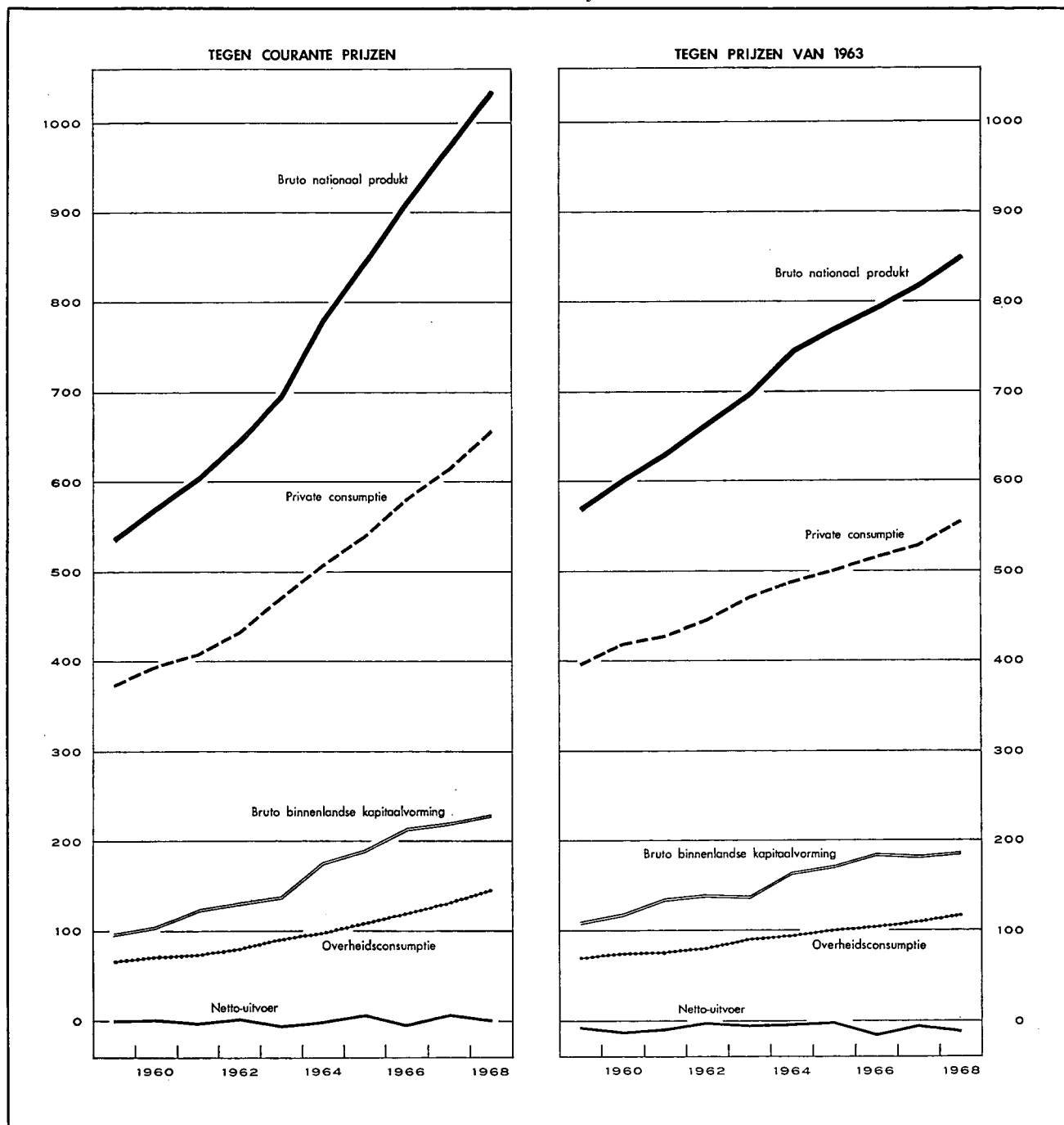

I - 4a. — BESTEDING VAN HET NATIONAAL PRODUKT

(Ramingen in courante prijzen, genormaliseerd systeem)

(Miljarden franken)

Bron : Nationaal Instituut voor de Statistiek. — Commissie van de Nationale Rekeningen.

	1959	1960	1961	1962	1963	1964	1965	1966	1967	1968
1. Private consumptie :										
a) Voedingsmiddelen	105,8	103,2	112,5	119,8	125,1	130,5	138,2	146,9	154,0	159,6
b) Dranken en tabakswaaren	28,3	29,1	30,3	31,2	33,2	36,7	39,1	40,5	44,1	46,7
c) Kleding en ander persoonlijk goed ...	35,9	38,4	40,6	43,1	47,4	50,8	51,1	54,4	54,8	58,5
d) Huur, taksen, water	47,5	48,2	49,1	50,2	51,9	55,7	57,0	61,6	64,3	67,0
e) Verwarming en verlichting	18,8	19,7	20,4	24,2	27,5	25,3	27,6	28,3	29,9	32,6
f) Duurzame huishoudartikelen	28,5	32,3	34,9	36,4	40,8	46,4	48,3	51,8	52,7	57,9
g) Onderhoud van de woning	17,4	18,3	19,1	20,6	21,5	23,6	25,7	27,7	29,8	32,2
h) Persoonsverzorging en hygiëne	21,9	23,5	24,9	27,1	28,8	30,9	38,0	42,2	45,7	51,8
i) Vervoer en verkeer	28,9	33,0	34,0	36,1	43,3	48,8	51,8	57,4	61,2	66,8
j) Vrije tijdsbesteding	30,2	30,6	32,3	33,9	36,2	41,0	44,4	47,3	51,4	54,7
k) Andere uitgaven en statistische aanpassing	10,3	12,3	12,1	10,4	16,5	18,1	19,7	24,6	26,0	29,9
<i>Totaal ...</i>	<i>373,5</i>	<i>393,6</i>	<i>410,2</i>	<i>433,0</i>	<i>472,2</i>	<i>507,8</i>	<i>540,9</i>	<i>582,7</i>	<i>613,9</i>	<i>657,7</i>
2. Overheidsconsumptie :										
a) Bezoldigingen en pensioenen	46,3	49,8	51,3	54,8	61,4	66,6	77,1	85,7	93,4	101,2
b) Goederen en diensten	17,4	18,2	17,7	21,1	24,9	26,1	27,1	28,8	32,4	38,1
c) Toegerekende nettohuur (of betaalde)	2,2	2,3	2,6	2,9	3,3	3,8	4,3	4,5	5,2	5,8
d) Toegerekende afschrijvingen van administratieve en onderwijsgebouwen	1,0	1,0	1,1	1,2	1,3	1,5	1,7	1,8	2,1	2,3
<i>Totaal ...</i>	<i>66,9</i>	<i>71,3</i>	<i>72,7</i>	<i>80,0</i>	<i>90,9</i>	<i>98,0</i>	<i>110,2</i>	<i>120,8</i>	<i>133,1</i>	<i>147,4</i>
3. Bruto binnenlandse kapitaalvorming :										
a) Landbouw, bosbouw, visserij	4,2	3,5	4,0	3,9	4,2	4,9	5,3	6,0	5,7	6,6
b) Extractieve industrieën	1,9	1,5	2,0	1,5	2,0	2,0	2,0	1,7	1,6	1,9
c) Be- en verwerkende industrieën	18,7	26,4	32,2	37,6	39,0	40,7	46,3	54,3	54,0	50,1
d) Bouwnijverheid	2,3	2,6	3,3	5,7	5,6	5,1	5,5	6,5	6,9	6,8
e) Elektriciteit, gas en water	6,0	4,8	4,6	7,6	6,7	7,8	9,4	11,3	14,3	13,7
f) Handel-, bank- en verzekeringswezen	10,1	11,1	12,2	13,0	14,6	15,4	15,7	18,1	18,0	18,5
g) Woongebouwen	24,7	29,3	32,2	29,4	29,4	46,6	58,7	56,5	57,4	58,3
h) Vervoer en verkeer	11,5	12,4	12,6	13,6	14,6	15,4	18,6	20,5	23,4	23,6
i) Overheid en onderwijs	11,8	12,1	13,5	15,6	17,9	23,1	19,7	24,8	29,0	33,7
j) Andere diensten	2,7	2,9	3,2	3,4	3,7	3,9	4,1	4,9	5,4	5,5
k) Veranderingen der voorraden	4,0	-0,2	4,2	1,5	0,9	11,0	4,4	7,7	2,9	8,8
l) Statistische aanpassing	-0,7	-0,1	-0,4	-1,2	0,1	0,1	...	1,1	0,9	1,8
<i>Totaal ...</i>	<i>97,2</i>	<i>106,3</i>	<i>123,6</i>	<i>131,6</i>	<i>138,7</i>	<i>176,0</i>	<i>189,7</i>	<i>213,4</i>	<i>219,5</i>	<i>229,3</i>
4. Netto-uitvoer van goederen en diensten :										
a) Totale uitvoer	176,3	200,1	216,7	233,6	254,2	295,0	325,7	350,1	376,8	421,0
b) Totale invoer	176,1	198,7	217,1	230,2	258,1	295,0	317,6	353,5	368,7	419,6
c) Netto-uitvoer	+0,2	+1,4	-0,4	+3,4	-3,9	—	+8,1	-3,4	+8,1	+1,4
Bruto nationaal produkt tegen marktprijzen	537,8	572,6	606,1	648,0	697,9	781,8	848,9	913,5	974,6	1.035,8

I - 4b. — BESTEDING VAN HET NATIONAAL PRODUKT

(Indexcijfers van de ramingen in prijzen van 1963, genormaliseerd systeem)

Bron : Nationaal Instituut voor de Statistiek. — Commissie van de Nationale Rekeningen.

	1959	1960	1961	1962	1963	1964	1965	1966	1967	1968
1. Private consumptie :										
a) Voedingsmiddelen	89	93	95	98	100	101	100	103	108	110
b) Dranken	87	89	92	93	100	106	108	105	110	114
c) Tabakswaaren	89	93	95	100	100	105	110	114	116	116
d) Kleding en ander persoonlijk goed	80	85	89	93	100	104	102	104	104	107
e) Huur, taksen, water	96	96	97	99	100	102	102	104	106	108
f) Verwarming en verlichting	69	74	77	92	100	90	96	97	101	108
g) Duurzame huishoudartikelen ...	72	82	87	91	100	112	115	120	120	130
h) Onderhoud van de woning	92	94	96	100	100	103	104	106	109	111
i) Persoonsverzorging en hygiëne .	82	87	90	96	100	102	109	110	114	126
j) Vervoer	70	77	79	84	100	110	117	122	128	140
k) P.T.T.-verbindingen	81	83	87	93	100	108	114	123	132	141
l) Vrije tijdsbesteding	89	89	93	96	100	105	110	113	117	121
Totaal ...	84	89	91	95	100	104	106	110	112	118
2. Overheidsconsumptie :										
a) Bezoldigingen en pensioenen ...	79	83	86	91	100	105	114	119	125	129
b) Goederen en diensten	73	76	74	86	100	102	103	107	117	135
c) Toegerekende huur van administratieve en onderwijsgebouwen (incl. afschrijvingen)	71	74	80	90	100	109	117	119	131	141
Totaal ...	77	81	82	90	100	104	111	116	122	131
3. Brutobinnenlandse kapitaalvorming :										
a) Landbouw, bosbouw en visserij	111	93	104	97	100	110	116	126	115	124
b) Extractieve industrieën	105	86	113	81	100	96	93	78	70	84
c) Be- en verwerkende industrieën	52	73	89	100	100	99	110	126	123	113
d) Bouwnijverheid	44	48	62	105	100	89	94	109	116	114
e) Elektriciteit, gas en water	99	80	75	119	100	108	126	147	180	169
f) Handel, bank- en verzekeringswezen	75	82	90	93	100	99	97	110	106	107
g) Woongebouwen	99	117	125	107	100	146	171	155	146	143
h) Vervoer en verkeer	83	89	90	96	100	101	118	125	137	135
i) Overheid (excl. onderwijs)	82	75	77	84	100	139	98	115	137	162
j) Onderwijs	64	76	94	105	100	88	99	122	115	118
k) Andere diensten	80	84	94	96	100	99	99	117	125	126
Totaal ...	79	86	98	101	100	119	123	134	132	134
4. Netto-uitvoer van goederen en diensten :										
a) Totale uitvoer	73	80	87	93	100	111	120	124	133	148
b) Totale invoer	74	83	89	93	100	111	118	128	132	149
Bruto nationaal produkt tegen marktprijzen (prijzen van 1963)	81,8	86,2	90,4	95,5	100,0	106,9	110,6	113,7	117,6	122,1

Bibliografische referenties :

Bevolking : *Statistisch Jaarboek voor België*. — *Statistisch Tijdschrift van het N.I.S.* — *Publicaties van het Nationaal Centrum voor mechanische berekeningen*. — *Algemene telling van de bevolking, de nijverheid en de handel op 31 december 1961*. — « *Centre de Recherches économiques* » van Leuven. — *Annuaire démographique* (O.V.N.). — *Revue Internationale du Travail* (I.A.B.). — *Annuaire des statistiques du Travail* (I.A.B.). — *Ministerie van Tewerkstelling en Arbeid* : « *Overzicht van de evolutie van de Belgische actieve bevolking over de periode 1948-1960* ».

Nationaal Inkomen en B.N.P. : *Statistisch Jaarboek voor België*. — *Statistisch Tijdschrift van het N.I.S.*, juli-augustus 1968, blz. 704. — *Statistische reeksen van Brussel* (D.U.L.B.E.A.). — « *Centre de Recherches économiques* » van Leuven. — *International Financial Statistics* (I.M.F.). — *Principaux indicateurs économiques* (O.E.S.O.). — *Données statistiques* (Raad van Europa). — *Yearbook of International Accounts Statistics* (O.V.N.). — *Belgische Economische Statistieken 1950-1960*. — *Algemeen statistisch Bulletin van het Bureau voor de Statistiek der Europese Gemeenschappen*.

II. — TEWERKSTELLING EN WERKLOOSHEID

1. — INDEXCIJFERS VAN DE TEWERKSTELLING IN DE NIJVERHEID (arbeiders)

Basis 1958 = 100¹

Bron : Ministerie van Tewerkstelling en Arbeid.

Maandgemiddelden of maanden	Algemeen indexcijfer	Extractie- bedrijven	Fabrieksbedrijven							Textiel (excl. confectie)	Bouw- nijverheid
			Totaal	Nijverheid der basis- metalen	Metaalverwerkende nijverheid						
					Fabricage van metaal- produkten (exclusief machines en transport- materieel)	Machine- bouw (exclusief electrische machines)	Bouw van electrische machines, apparaten en toebehoren	Bouw van transport materieel			
1963	104,0	60,1	107,8	105,7	119,5	131,5	113,1	100,6	99,1	108,9	
1964	108,2	61,2	111,0	107,4	122,0	134,4	123,1	104,5	98,7	117,5	
1965	105,8	57,2	109,6	107,0	117,6	138,3	129,1	105,2	93,6	112,9	
1966	104,5	48,6	109,7	101,5	121,0	135,3	116,6	108,3	98,0	111,2	
1967	102,1	43,9	106,4	93,3	119,2	129,3	109,2	105,3	95,6	113,0	
1968	99,5	39,5	104,5	91,9	112,6	127,0	109,4	104,7	92,0	108,3	
1967 2 ^o kwartaal ...	102,6	44,7	106,4	93,6	117,9	127,8	110,1	106,6	95,7	114,7	
3 ^o kwartaal ...	102,2	43,2	105,7	91,8	118,0	127,3	108,8	105,1	92,0	117,2	
4 ^o kwartaal ...	100,9	42,0	105,2	92,4	118,4	127,4	108,3	101,3	93,7	112,3	
1968 1 ^o kwartaal ...	97,6	40,8	103,2	91,0	114,5	124,8	106,1	101,4	92,7	102,1	
2 ^o kwartaal ...	98,9	40,0	103,2	91,4	111,4	125,7	107,1	102,7	91,6	109,3	
3 ^o kwartaal ...	100,5	38,8	104,7	91,7	111,4	127,3	109,2	106,3	91,8	112,5	
4 ^o kwartaal ...	100,7	38,0	106,0	93,7	113,1	129,9	115,0	108,6	91,9	109,4	
1967 Augustus	102,0	43,1	105,6	92,3	117,6	127,7	108,5	104,8	90,6	117,6	
September	102,6	42,7	105,6	91,4	118,9	126,9	108,9	104,5	90,7	119,6	
Oktober	101,9	42,3	105,6	92,8	117,9	127,9	109,1	98,9	93,7	116,6	
November	101,6	42,0	105,4	92,4	120,0	126,9	108,1	102,3	94,0	115,4	
December	99,2	41,7	104,7	92,0	117,4	127,3	107,7	102,6	93,5	105,0	
1968 Januari	97,5	41,2	103,7	91,4	116,0	125,4	106,0	101,9	93,0	99,3	
Februari	97,4	40,8	102,9	90,9	113,7	125,0	105,6	100,7	92,6	101,9	
Maart	98,0	40,5	103,0	90,8	113,9	123,9	106,6	101,5	92,6	105,0	
April	98,5	40,3	102,9	91,2	112,2	125,5	106,7	100,7	91,8	107,9	
Mei	98,9	40,0	103,3	91,3	111,4	125,1	107,6	103,1	91,6	108,5	
Juni	99,4	39,8	103,5	91,7	110,7	126,6	107,3	104,2	91,5	111,5	
Juli	99,7	39,4	103,9	91,5	111,1	127,0	106,7	105,1	91,1	110,8	
Augustus	100,4	39,0	104,5	91,6	110,8	125,5	108,8	106,6	91,8	113,2	
September	101,3	38,1	105,7	91,9	112,4	129,4	112,0	107,1	92,5	113,6	
Oktober	101,3	38,1	106,1	94,1	113,5	129,8	113,0	108,7	91,3	112,0	
November	100,8	37,9	106,0	94,0	112,8	130,0	115,5	108,2	91,8	109,9	
December	100,1	38,1	105,9	92,9	113,1	130,0	116,5	108,9	92,6	106,2	

¹ Indexcijfers oorspronkelijk berekend op basis 1964 = 100 omgezet in basis 1958 = 100.

II - 2. — AANBIEDINGEN VAN WERKZOEKENDEN EN AANVRAGEN VAN WERKGEVERS

(Duizenden)

Bron : Rijksdienst voor Arbeidsvoorziening.

	Aanbiedingen van werkzoekenden 1						Aanvragen van werkgevers		
	Volledig werklozen die uitkering ontvingen				Door de openbare besturen tewerkgestelde werklozen	Vrij ingeschreven niet-werkende werklozen		ontvangen aanvragen 2	Openstaande aanvragen 1
	met normale arbeidsgeschiktheid		met gedeeltelijke of sterk verminderde arbeidsgeschiktheid	Totaal		van jonger dan 20 jaar	van 20 jaar of ouder		
	van jonger dan 20 jaar	van 20 jaar of ouder							
1962	22,7		48,2	70,9	6,7		3,6	18,9	15,0
1963	17,1		42,0	59,1	6,1		3,7	15,9	17,1
1964	13,4		37,0	50,4	6,3		4,1	13,9	13,1
1965	19,5		35,9	55,4	6,9		6,5	13,7	8,4
1966	2,5	23,1	35,9	61,5	6,6	2,4	5,7	13,3	7,5
1967	5,2	41,2	38,9	85,3	6,7	2,8	6,3	11,9	4,4
1968	5,2	53,4	44,1	102,7	7,0	2,6	6,4	13,4	4,9
1969	2,8	36,2	46,3	85,3	5,9	1,3	4,6	16,0	11,6
1968 3 ^e kwartaal	3,9	46,8	43,9	94,6	7,9	3,6	6,0	12,9	5,4
4 ^e kwartaal	5,8	50,7	45,9	102,4	6,7	3,0	6,6	13,0	5,6
1969 1 ^e kwartaal	3,9	53,2	47,1	104,2	5,6	1,3	5,7	16,6	7,3
2 ^e kwartaal	2,0	36,1	45,4	83,5	6,9	0,9	4,0	18,4	12,0
3 ^e kwartaal	1,8	27,7	46,1	75,6	7,2	1,6	4,1	15,0	13,9
4 ^e kwartaal	3,3	28,0	46,7	78,0	6,2	1,5	4,3	14,1	13,2
1970 1 ^e kwartaal	2,1	29,1	47,1	78,2	5,3	0,9	4,4	22,9 ^a	23,3 ^a
1969 Mei	1,9	36,4	45,5	83,8	7,0	0,8	4,2	17,8	11,8
Juni	1,5	29,6	45,3	76,4	7,2	1,0	3,6	18,5	14,5
Juli	1,7	29,8	46,0	77,5	7,3	1,3	3,7	11,0	12,3
Augustus	1,6	26,7	46,1	74,4	7,2	1,7	4,0	14,4	13,6
September	2,1	26,5	46,4	75,0	7,1	1,8	4,5	19,5	15,8
Oktober	2,9	26,4	46,0	75,3	6,9	1,7	4,5	17,2	14,9
November	3,0	27,2	46,6	76,8	6,4	1,5	4,4	12,8	12,5
December	4,1	30,3	47,6	82,0	5,4	1,3	4,1	12,2	12,2
								nieuwe reeks 3	
1970 Januari	2,2	30,4	47,2	79,8	5,1	0,9	4,4	26,7	20,4
Februari	2,2	29,7	47,3	79,2	5,2	0,9	4,5	20,4	23,5
Maart	1,8	27,1	46,8	75,7	5,7	0,9	4,4	21,6	26,1
April	1,7	25,5	46,1	73,3	6,4	0,8	4,1	19,8	26,6
Mei	1,4	24,4	44,0	69,8	6,7	0,7	3,8	18,4	28,4

1 Voor de jaarlijkse of kwartaalgegevens : maandgemiddelde van de gegevens per einde maand. Voor de maandgegevens : per einde maand.
 2 Het betreft de in de loop van de maand ontvangen aanvragen. Voor de jaar- of kwartaalgegevens : maandgemiddelde van de in de loop van het jaar of van het kwartaal ontvangen aanvragen.
 3 Nieuwe reeks als gevolg van het koninklijk besluit van 5-12-1969 betreffende de aangifte van collectieve afdankingen en de kennisgeving van vacante betrekkingen, dat in werking trad op 1 januari 1970. Dit besluit verplicht de ondernemingen die tenminste 20 werknemers te werk stellen er o.m. toe, de Rijksdienst voor Arbeidsvoorziening in kennis te stellen van elke betrekking die sedert ten minste drie werkdagen vacant is.

II . 2. — AANBIEDINGEN VAN WERKZOEKENDEN EN AANVRAGEN VAN WERKGEVERS ¹

(Duizenden)

Bron : Rijksdienst voor Arbeidsvoorziening.

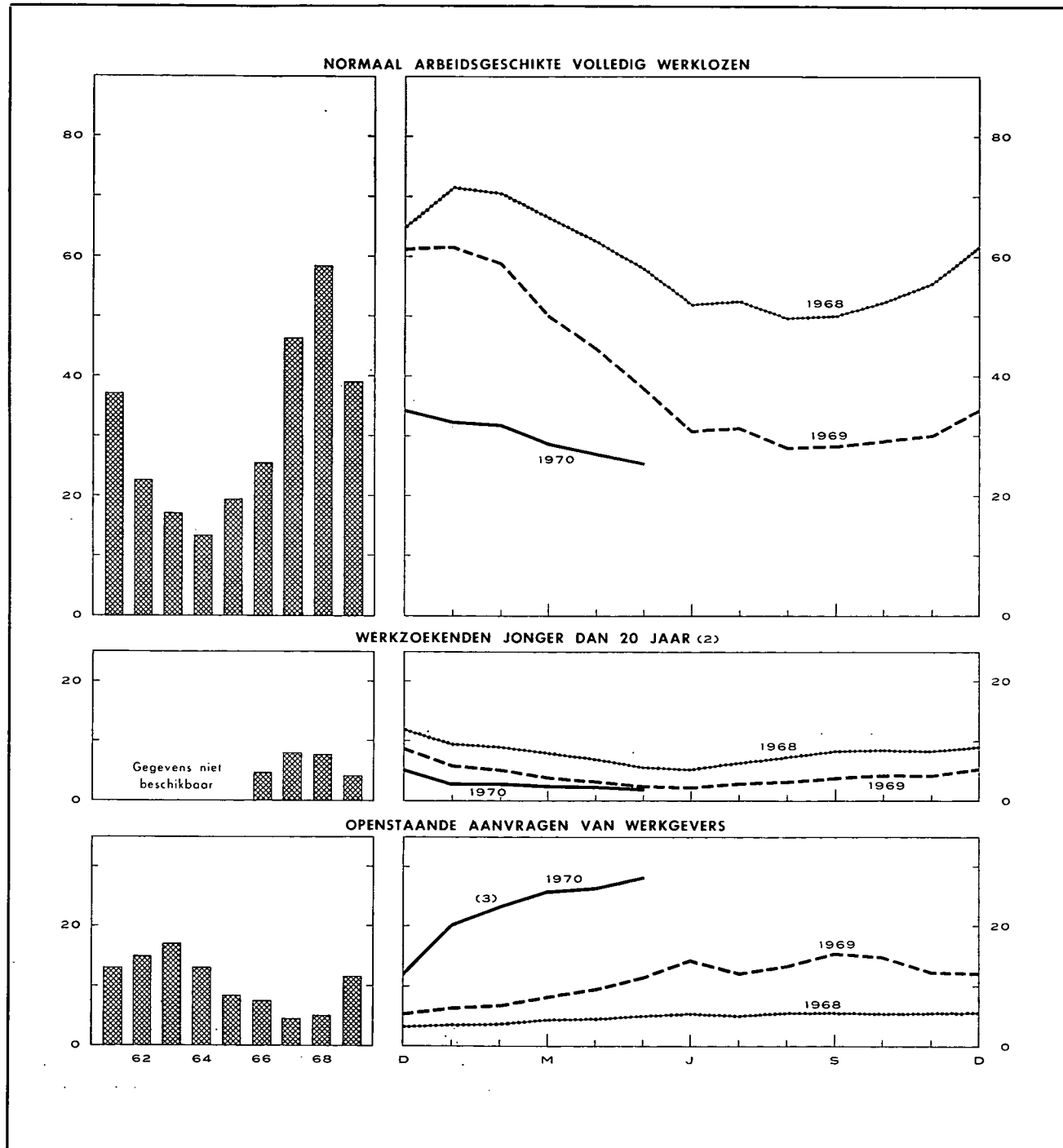

¹ Voor de jaarlijkse gegevens : maandgemiddelde van de gegevens per einde maand. Voor de maandelijkse gegevens : per einde maand.

² Normaal arbeidsgeschikte volledig werklozen en vrij ingeschreven niet-werkende werkzoekenden.

³ Het koninklijk besluit van 5 december 1969 betreffende de aangifte van collectieve afdankingen en de kennisgeving van vacante betrekkingen, trad in werking op 1 januari 1970. Dit besluit verplicht de ondernemingen die ten minste 20 werknemers te werk stellen er o.m. toe, de Rijksdienst voor Arbeidsvoorziening in kennis te stellen van elke betrekking die sedert ten minste drie werkdagen vacant is.

Bibliografische referenties : *Maandelijks berichten van de R.V.A.* — *Statistisch Tijdschrift van het N.I.S.* — *Statistisch Jaarboek voor België.* — *Arbeitsblad.* — « *Centre de Recherches économiques* » van Leuven. — *Industrie*, tijdschrift van het V.B.N. — *Statistische Mededelingen* (E.G.K.S.). — *Annuaire des Statistiques du Travail* (I.A.B.).

III. — LANDBOUW EN VISSERIJ

1. — LANDBOUWPRODUCTIE

Bronnen : *Ministerie van Landbouw (plantaardige produktie) — Nationaal Instituut voor de Statistiek (aantal dieren, dierlijke produktie en beteeld areaal).*

	1961	1962	1963	1964	1965	1966	1967	1968	1969
Beteeld areaal ¹ (duizenden hectaren)									
Broodgranen	256	252	246	262	266	247	232	235	227
waarvan : tarwe	206	209	200	216	227	212	199	203	199
rogge	44	39	41	42	34	30	27	27	22
Andere granen	263	260	255	239	254	260	259	251	250
Nijverheidsgewassen	92	93	94	106	95	92	95	107	109
Wortel- en knolgewassen	120	116	114	103	98	98	99	90	86
Groenten geteeld voor het zaad	11	10	10	11	10	9	8	8	8
Hooi- en weiland	821	829	825	815	810	810	810	807	804
Diversen	136	129	135	129	119	124	123	116	121
Totaal ...	1.699	1.689	1.679	1.665	1.652	1.640	1.626	1.614	1.605
Plantaardige produktie (duizenden tonnen)									
Tarwe	722	835	759	900	854	650	828	839	v 761
Andere graangewassen	1.011	1.083	1.039	1.064	962	896	1.129	1.033	v 973
Suikerbieten	2.969	2.079	2.200	3.515	2.748	2.858	3.615	4.108	v 4.217
Vlas (zaad en stro)	196	231	240	283	190	167	105	108	v 112
Cichorei	60	37	47	68	46	29	32	40	v 44
Aardappelen	1.789	1.872	1.530	1.755	1.419	1.475	1.943	1.566	v 1.478
Aantal dieren ¹ (duizenden stuks)									
Landbouwpaarden	148	141	132	120	108	95	86	86	81
Totaal der runderen	2.728	2.832	2.805	2.663	2.731	2.773	2.759	2.805	2.844
waarvan : melkkoeien	1.025	1.051	1.044	999	1.010	1.019	1.029	1.067	1.076
Varkens	1.772	2.053	1.795	1.833	1.847	1.971	2.323	2.502	2.803
Dierlijke produktie									
Melkleveringen aan de melkerijen (miljoenen liters)	1.538	1.630	1.644	1.712	1.953	2.199	2.403	2.585	2.475
Slachtingen (nettogewicht van het vlees - duizenden tonnen)	429	462	458	429	461	500	548	586	608

¹ Telling op 15 mei van ieder jaar.

III - 2. — ZEEVISSERIJ

Voornaamste vissoorten aangevoerd in de Belgische havens

(Maandgemiddelden in tonnen)

Bron : *Nationaal Instituut voor de Statistiek.*

	1961	1962	1963	1964	1965	1966	1967	1968	1969
Schelvis	285	300	221	281	233	141	130	136	361
Kabeljauw	698	868	728	630	1.124	1.052	1.322	1.695	1.176
Pladijs	291	346	424	322	294	442	516	450	376
Tong	314	347	631	201	263	329	412	356	309
Rog	328	310	298	319	280	182	178	219	220
Haring	409	273	153	134	112	61	30	11	38
Garnaal	80	48	76	75	72	80	104	80	114

Bibliografische referenties : *Landbouwtijdschrift* (Ministerie van Landbouw). — *Landbouwstatistieken* (N.I.S.). — *Statistisch Jaarboek voor België*. — *Données statistiques* (Raad van Europa). — *Bulletin mensuel : Economie et statistiques agricoles* (F.A.O.).

IV. — NIJVERHEID

IV - 0. — RESULTATEN DER CONJUNCTUURENQUETES *

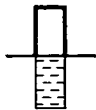

Percentage van de antwoorden « Vermeerdering » op vragen A, B en C.
 Percentage van de antwoorden « Hoger dan normaal » op vragen D en E.
 Percentage van de antwoorden « Daling » op vragen A, B en C.
 Percentage van de antwoorden « Lager dan normaal » op vragen D en E.

— } Procentueel verschil tussen de antwoorden « Vermeerdering » en « Daling » op vragen A, B en C.
 — } Procentueel verschil tussen de antwoorden « Hoger » en « Lager » dan normaal op vragen D en E.

A - Inschrijvingen van bestellingen binnenlandse markt (1)

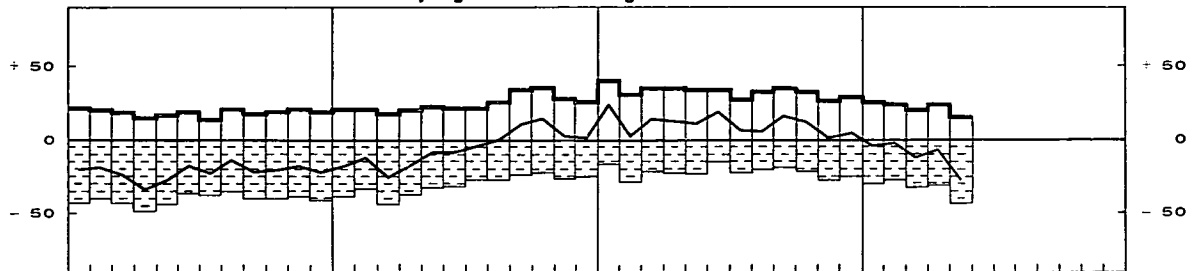

B - Inschrijvingen van bestellingen buitenlandse markt (1)

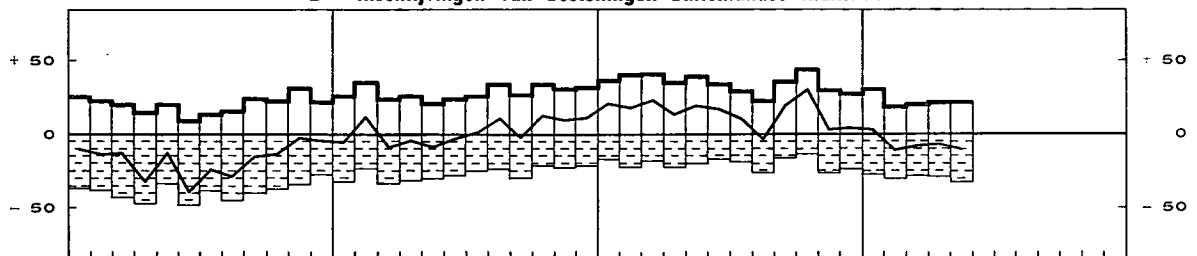

C - Verloop van de verkoopprijzen

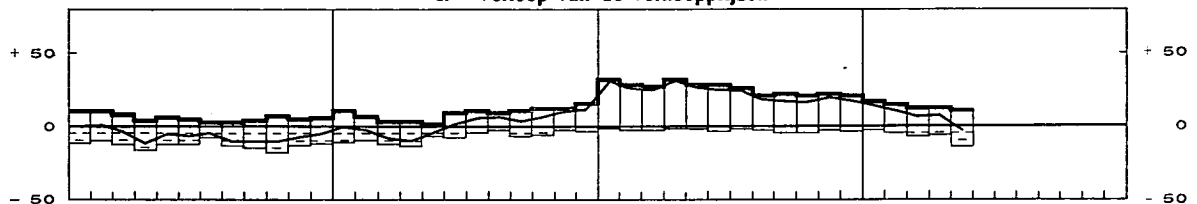

D - Oordeel over orderpositie

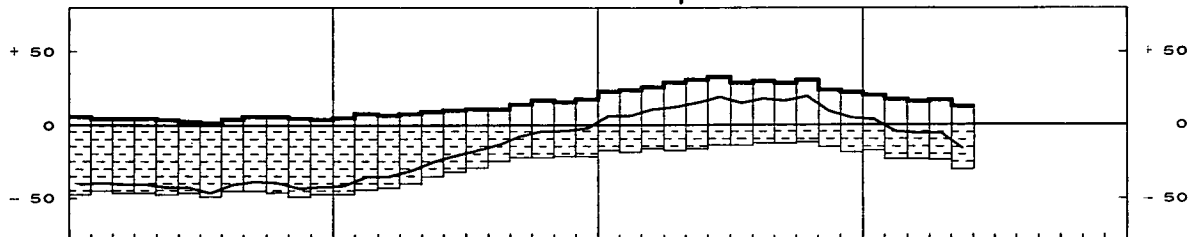

E - Oordeel over de voorraad afgewerkte producten

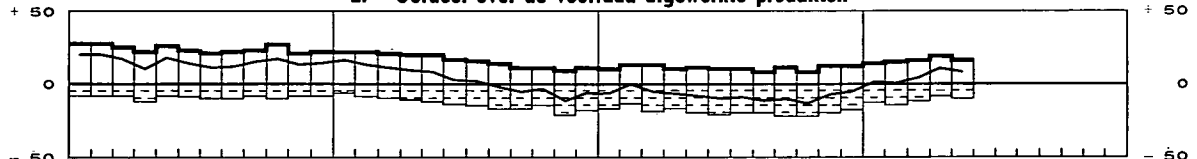

F - Gemiddelde verzekerde activiteitsduur (in maanden)

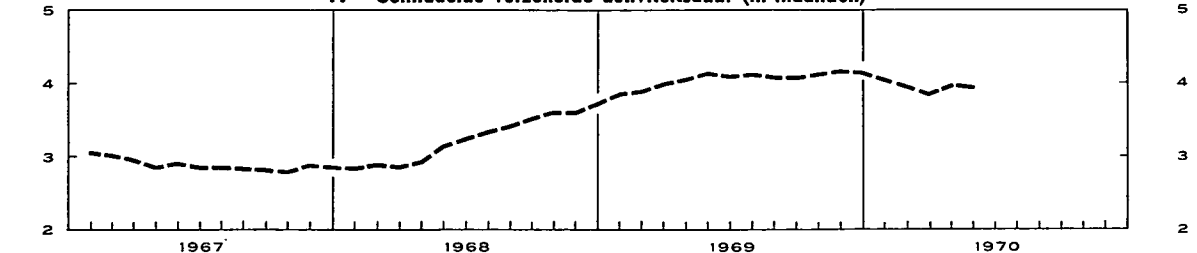

* Deze onderzoeken hebben betrekking op de volgende sectoren : cementagglomeraten, hout, bouwkeramiek, cement, chemische nijverheid, leder, metaalverwerkende nijverheid, non ferro-metalen, papier, petroleumraffinaderijen, ijzer en staal, kleinijverheid, textiel en glas. In 1967 en 1968, was de chemische nijverheid er niet inbegrepen. De antwoorden der deelnemers zijn gewogen met de omzetcijfers en geven de wijzigingen tegenover de vorige maand voor de vragen A tot E aan.

1 Seizoenschommelingen uitgeschakeld.

IV - 1. — ALGEMENE INDEXCIJFERS VAN DE INDUSTRIELE PRODUKTIE

Basis 1958 = 100

Maandgemiddelden of maanden	Indexcijfers seizoeninvloeden niet uitgeschakeld				Trend-cyclische beweging
	Bron : N.I.S.		Bron : « Centre de Recherches économiques » van Leuven 1	Bron : Agéfi 2	Bron : N.I.S.
	Algemeen indexcijfer *	waarvan : fabrieksnijverheid alleen	Algemeen indexcijfer *	Algemeen indexcijfer	Algemeen indexcijfer *
1964	144	153	139	147	144
1965	147	157	144	149	147
1966	150	162	148	150	150
1967	152	165	149	152	153
1968	161	176	161	166	162
1969	178	195	180	180	179
1968 3 ^e kwartaal	154	168	151	164	164
4 ^e kwartaal	173	190	173	175	168
1969 1 ^e kwartaal	v 173	v 189	v 174	175	v 173
2 ^e kwartaal	v 179	v 195	v 187	180	v 177
3 ^e kwartaal	v 167	v 183	v 167	177	v 181
4 ^e kwartaal	v 192	v 211	191	188	185
1970 1 ^e kwartaal	v 188	205	179	177	189
1969 Mei	v 172	v 188	v 186	178	v 177
Juni	v 183	v 200	v 189	183	v 178
Juli	v 147	v 161	v 150	168	v 179
Augustus	v 164	v 180	v 162	180	v 180
September	v 191	v 209	v 189	185	v 182
Oktober	v 206	226	192	196	184
November	v 183	202	194	183	185
December	v 187	206	187	185	186
1970 Januari	v 181	199	172	176	188
Februari	v 181	197	177	170	190
Maart	v 203	220	188 ³	185	190
April				191	
Mei				186 ³	

* Excl. de bouwnijverheid.

1 Indexcijfers op oorspronkelijke basis 1961 omgezet in indexcijfers 1958 = 100.

2 Indexcijfers op oorspronkelijke basis 1953 omgezet in indexcijfers 1958 = 100.

3 Vooruitzichten.

IV - 2. — INDEXCIJFERS VAN DE INDUSTRIELE PRODUKTIE (Voornaamste sectoren)

Basis 1958 = 100

Bron : Nationaal Instituut voor de Statistiek.

Maandgemiddelden of maanden	Algemeen indexcijfer *	Fabrieksnijverheid													
		Extractiebedrijven	Algemeen indexcijfer	waarvan :							Textielnijverheid		Chemische bedrijven en rubberindustrie		Petroleumraffinaderijen
				Nijverheid van de niet metaalhoudende mineralen exclusief petroleum- en steenkoolderivaten	IJzer- en staalnijverheid	Industrie der non-ferrometalen	Metaalverwerkende nijverheid	Voedingsnijverheid en drankbereiding	Totaal	waarvan :		Totaal	waarvan verwerking van de plasticstoffen (1962 = 100)		
										Spinnerijen	Weverijen			Industrie der gebreide goederen	
1964	144	92	153	151	147	162	160	127	142	135	146	153	166	148	206
1965	147	85	157	147	152	175	167	127	138	132	137	154	172	178	241
1966	150	76	162	148	151	177	172	134	145	135	149	161	178	213	256
1967	152	73	165	149	162	171	174	142	134	121	141	150	189	270	267
1968	161	67	176	150	186	187	178	145	143	134	150	153	219	321	355
1969	v 178	61	v 195	161	209	192	v 205	153	154	142	164	163	257	383	441
1968 4 ^e kwartaal	173	66	190	157	199	199	193	158	158	147	169	165	231	350	405
1969 1 ^e kwartaal	v 173	64	v 189	141	206	191	v 198	134	156	145	164	167	249	370	434
2 ^e kwartaal	v 179	65	v 195	170	211	190	v 204	149	162	148	170	173	266	392	437
3 ^e kwartaal	v 167	55	v 183	163	198	184	v 188	158	134	121	145	144	250	371	440
4 ^e kwartaal	v 192	61	v 211	171	221	204	v 229	170	165	153	177	168	265	401	453
1970 1 ^e kwartaal	v 188	52	205	159			221	144					254		419
1969 Maart	v 180	65	v 197	161	219	192	v 205	136	161	148	166	181	268	391	439
April	v 181	67	v 198	166	213	187	v 205	146	164	149	171	181	272	387	426
Mei	v 172	61	v 188	172	211	185	v 195	143	152	137	163	166	261	379	433
Juni	v 183	67	v 200	172	210	197	v 213	158	169	159	175	172	267	408	452
Juli	v 147	45	v 161	152	179	162	v 160	160	110	91	142	100	235	307	435
Augustus	v 164	55	v 180	162	194	182	v 181	158	127	121	119	155	238	350	448
September	v 191	65	v 209	174	222	207	v 223	156	164	152	175	176	277	456	435
Oktober	v 206	68	v 226	184	230	212	v 242	189	176	160	188	189	282	441	450
November	v 183	59	v 202	169	210	190	v 218	166	154	142	168	155	248	381	434
December	v 187	55	v 206	160	223	209	v 228	156	165	158	176	159	265	381	474
1970 Januari	v 181	37	v 199	146	195	185	v 222	v 139	156	145	172	151	v 251	395	433
Februari	v 181	48	v 197	153	183	148	210	141		145		175	240	428	389
Maart	v 203	72	220	178			231	153					271		436

Excl. de bouwnijverheid.

IV · 2. — INDEXCIJFERS VAN DE INDUSTRIELE PRODUCTIE (N.I.S.)

Basis 1958 = 100

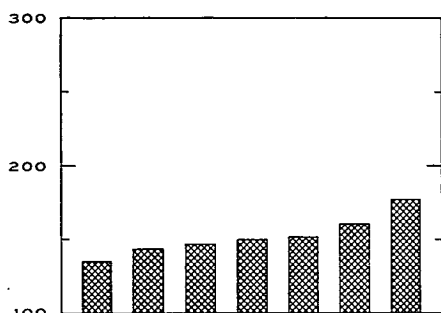

GEZAMENLIJKE NIJVERHEID

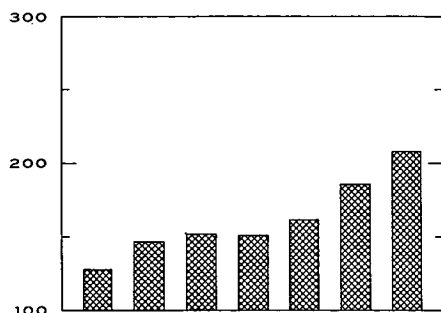
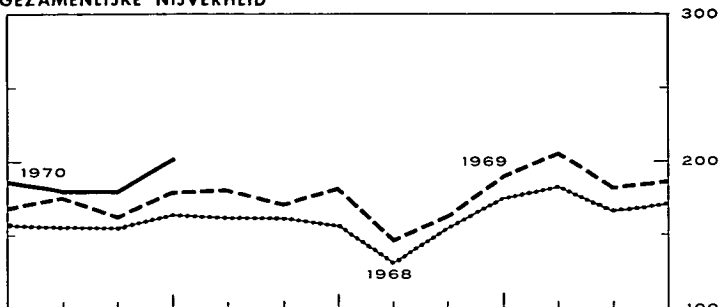

IJZER- EN STAALNIJVERHEID

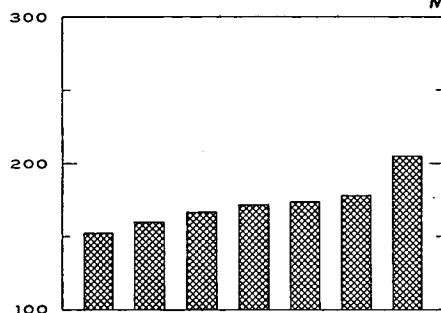
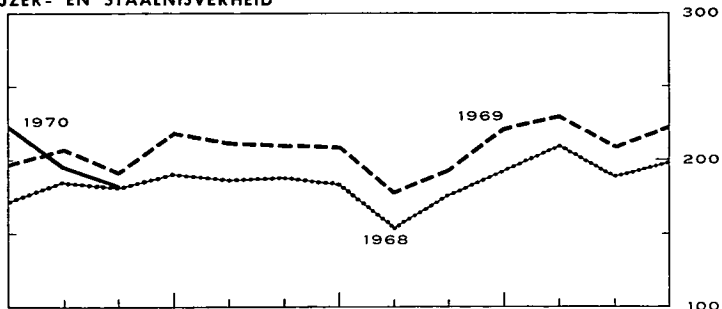

METAALVERWERKENDE NIJVERHEID

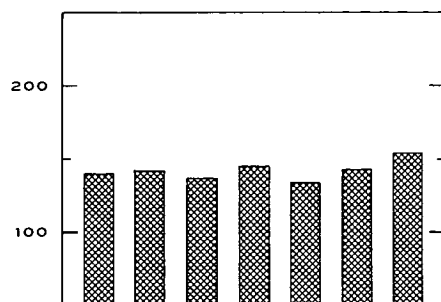
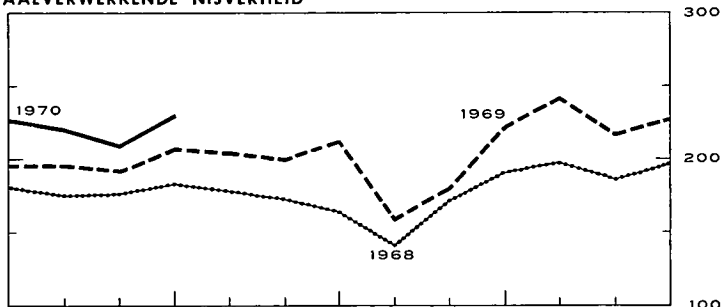

TEXTIELNIJVERHEID

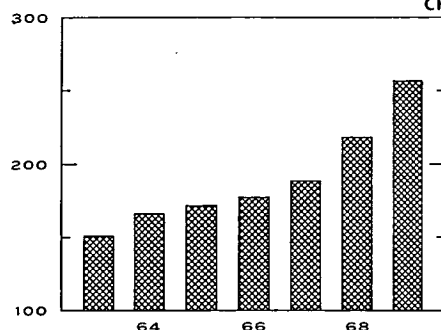
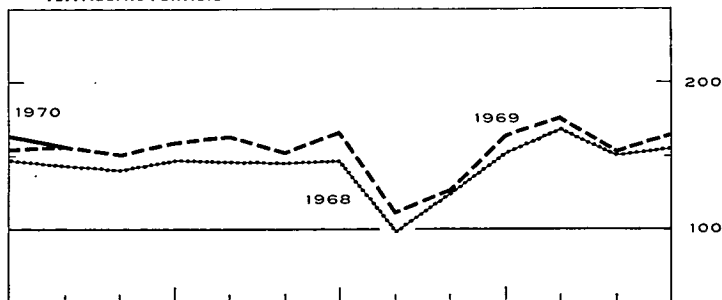

CHEMISCHE- EN RUBBERNIJVERHEID

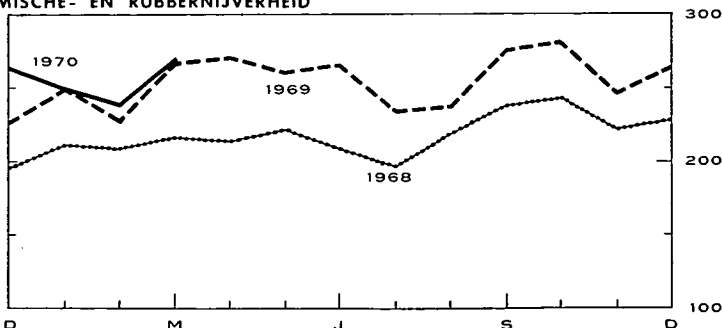

64

66

68

D

M

J

S

D

IV - 3. — ENERGIE

Bronnen : *Algemene Directie van het Mijnwezen* [kol. (1), (2) en (5)] — *Administratie van de Nijverheid* [kol. (8) en (9)] — *Berekeningen door de N.B.B.* [kol. (4)] — *N.I.S.* [kol. (3), (6) en (7)].

Maandgemiddelden of maanden	Steenkool				Dagelijks rendement per onder- en bovengrondse arbeider	Elektriciteit	Ruwe petroleum	Gas			
	Totale productie	Voorraden per einde periode op de mijn-terreinen	Netto-invoer	Waarneembaar verbruik van ruwe steenkool 1		Totale productie	Verwerking	Productie der cokefabrieken voor rechtstreekse leveringen aan de nijverheid	Totaal beschikbaar gas		
											(miljoenen m ³)
									(duizenden tonnen)		
(1)	(2)	(3)	(4)	(kg)	(miljoenen kWh)	(duizenden tonnen)	(8)	(9)			
1964	1.775	1.489	407	2.502	1.154	1.623	1.112	106	240		
1965	1.649	2.419	422	2.393	1.212	1.697	1.300	107	268		
1966	1.458	3.046	417	2.188	1.270	1.793	1.383	97	268		
1967	1.369	2.644	364	2.140	1.336	1.884	1.440	98	296		
1968	1.234	1.735	464	2.242	1.418	2.088	1.913	103	404		
1969	1.099	631	479	2.211	1.507	2.303	2.379	107	641		
1968 3 ^e kwartaal	1.075	2.218	442	2.077	1.391	1.923	2.083	100	334		
4 ^e kwartaal	1.204	1.735	464	2.354	1.458	2.323	2.189	104	445		
1969 1 ^e kwartaal	1.219	1.578	455	2.267	1.472	2.334	2.342	103	625		
2 ^e kwartaal	1.145	1.381	482	2.267	1.489	2.164	2.358	105	543		
3 ^e kwartaal	951	1.069	437	1.990	1.503	2.090	2.372	111	591		
4 ^e kwartaal	1.085	631	541	2.316	1.567	2.621	2.443	110	805		
1970 1 ^e kwartaal	784 ²	514			1.429 ²	2.536					
1969 Mei	1.065	1.405	493	2.256	1.471	2.136	2.339	106	560		
Juni	1.178	1.381	511	2.289	1.504	2.141	2.438	108	520		
Juli	813	1.248	431	1.877	1.484	1.940	2.345	107	597		
Augustus	926	1.134	397	1.962	1.489	2.052	2.421	114	542		
September	1.115	1.069	483	2.132	1.536	2.278	2.351	113	634		
Oktober	1.181	974	568	2.396	1.542	2.531	2.428	117	705		
November	1.024	809	474	2.239	1.552	2.548	2.344	106	766		
December	1.050	631	580	2.312	1.607	2.785	2.556	108	945		
1970 Januari	477 ²	554			1.218 ²	2.607	2.335				
Februari	736 ²	512			1.424 ²	2.393	2.101				
Maart	1.139	514			1.644	2.609					
April	v 1.190	v 486			v 1.632	2.497					
Mei	v 923	v 411			v 1.621						

1 Steenkolenproductie + netto-invoer van steenkolen, cokes en agglomeraten + voorraadbeweging (1,3 ton cokes of 0,9 ton agglomeraten = 1 ton ruwe steenkolen).

2 Werkstakingen.

IV - 4. — METAALPRODUKTIE

Bronnen : *Nationaal Instituut voor de Statistiek* [kol. (1) en (2)]. — *Fabrimetal* [kol. (3) tot (6)].

Maandgemiddelden of maanden	Ijzer- en staalnijverheid (duizenden tonnen)		Metaalverwerkende nijverheid (miljarden franken)			Totaal der verzendingen
	Productie van ruwstaal	Productie van afgewerkt staal	Binnengekomen bestellingen			
			voor de binnenlandse markt	voor de uitvoer	Totaal	
			(3)	(4)	(5)	
(1)	(2)	(3)	(4)	(5)	(6)	
1964	728	536	6,29	5,20	11,49	11,84
1965	764	559	6,58	6,02	12,60	12,76
1966	743	572	6,90	6,59	13,49	13,43
1967	810	626	6,72	6,70	13,42	13,69
1968	964	722	7,35	8,60	15,95	14,67
1969	1.070	819	v 8,55	v 11,50	v 20,05	v 18,08
1968 3 ^e kwartaal	914	658	6,86	8,07	14,93	12,99
4 ^e kwartaal	1.033	777	8,41	9,98	18,39	16,67
1969 1 ^e kwartaal	1.038	824	8,62	11,32	19,94	16,43
2 ^e kwartaal	1.079	834	8,67	11,37	20,04	18,92
3 ^e kwartaal	1.030	744	v 7,99	v 9,92	v 17,91	v 16,33
4 ^e kwartaal	1.131	874	v 8,92	v 13,40	v 22,32	v 20,64
1970 1 ^e kwartaal	1.012	827				
1969 Mei	1.077	825	8,18	10,96	19,14	17,58
Juni	1.076	833	9,40	11,61	21,01	20,50
Juli	955	652	v 7,11	v 8,03	v 15,14	v 14,72
Augustus	1.014	705	v 7,87	v 8,90	v 16,77	v 14,07
September	1.120	876	v 9,00	v 12,82	v 21,82	v 20,19
Oktober	1.174	919	v 8,90	v 13,97	v 22,86	v 21,51
November	1.089	821	v 8,32	v 11,55	v 19,87	v 18,20
December	1.132	882	v 9,55	v 14,69	v 24,24	v 22,20
1970 Januari	962	844	v 8,91	v 13,15	v 22,06	v 19,08
Februari	929	765				
Maart	1.144	872				
April	v 1.198	907				
Mei	1.138 ¹					

1 Ramingen van Agéfi.

IV - 5. — BOUWNIJVERHEID : jaarcijfers

Bron : Nationaal Instituut voor de Statistiek.

Jaar	Gebouwen hoofdzakelijk of uitsluitend voor huisvesting bestemd					Gebouwen die niet hoofdzakelijk voor huisvesting bestemd zijn				
	Toegestane bouwvergunningen				Voltooide gebouwen	Toegestane bouwvergunningen				Voltooide gebouwen
	Nieuwbouw of volledige herbouw		Verbouwingen, vergrotingen of gedeeltelijke herbouw		Nieuwbouw en volledige herbouw	Nieuwbouw of volledige herbouw		Verbouwingen, vergrotingen of gedeeltelijke herbouw		Nieuwbouw en verbouwingen
	Aantal	Te bouwen volume (duizenden m ³)	Aantal	Te bouwen volume (duizenden m ³)		Aantal	Te bouwen volume (duizenden m ³)	Aantal	Te bouwen volume (duizenden m ³)	
1960	41.102	28.881	9.645	1.230	34.129	3.151	11.805	3.567	6.360	5.407
1961	44.552	31.603	10.436	1.406	35.233	3.498	12.785	3.958	7.071	5.975
1962	38.530	27.818	9.888	1.617	31.446	4.957	16.545	2.960	5.399	5.244
1963	38.686	28.020	12.408	1.480	27.693	6.016	20.797	3.417	4.602	5.179
1964	44.235	34.575	14.827	1.728	35.751	6.583	20.661	3.969	5.466	7.741
1965	39.254	31.001	17.067	1.996	39.780	6.562	24.421	4.301	6.442	12.074
1966	41.725	36.282	18.937	2.107	34.586	8.692	25.151	4.264	6.320	10.596
1967	37.335	33.281	17.954	1.994	34.071	8.569	25.846	4.094	5.353	9.663
1968	v 37.704	31.179			28.874 ²		1		1	8.525 ²
1969	v 45.092	36.886			35.439 ²		1		1	11.627 ²

¹ In 1968 en 1969 belooft het te bouwen volume voor nieuwbouw, volledige herbouw, verbouwingen, vergrotingen en gedeeltelijke herbouw respectievelijk 23.931.000 en 29.110.000 m³.

² Sinds 1968, aantal begonnen gebouwen.

IV - 6. — BOUWNIJVERHEID : maandelijke cijfers

Bron : Nationaal Instituut voor de Statistiek.

Maandgemiddelden of maanden	Gebouwen hoofdzakelijk of uitsluitend voor huisvesting bestemd ¹		Gebouwen die niet hoofdzakelijk voor huisvesting bestemd zijn ²	
	Toegestane bouwvergunningen (aantal)	Begonnen gebouwen (aantal)	Toegestane bouwvergunningen (aantal)	Begonnen gebouwen (aantal)
1968 2 ^e kwartaal	3.301	2.842	1.038	716
3 ^e kwartaal	3.011	2.809	1.030	824
4 ^e kwartaal	3.277	2.482	990	853
1969 1 ^e kwartaal	3.375	1.942	1.018	702
2 ^e kwartaal	4.539	3.776	1.499	1.072
3 ^e kwartaal	4.010	3.728	1.497	1.197
4 ^e kwartaal	3.108	2.367	1.096	905
1968 December	3.278	1.442	1.011	542
1969 Januari	2.610	1.627	789	544
Februari	3.637	1.239	980	554
Maart	3.877	2.959	1.285	1.009
April	4.672	3.862	1.487	1.070
Mei	4.172	3.943	1.367	1.116
Juni	4.772	3.522	1.644	1.030
Juli	4.574	3.108	1.698	1.022
Augustus	3.720	4.071	1.466	1.324
September	3.735	4.006	1.327	1.244
Oktober	3.183	3.633	1.321	1.228
November	2.697	2.253	962	892
December	3.443	1.216	1.005	594

¹ Nieuwbouw of volledige herbouw waarvoor een bouwvergunning werd afgeleverd.

² Nieuwbouw, herbouw, verbouwing en uitbreiding, waarvoor een bouwvergunning werd afgeleverd.

IV . 7. — VERGELIJKENDE EVOLUTIE VAN DE INDUSTRIËLE PRODUCTIE DER E.E.G.-LANDEN

Algemene indexcijfers van de industriële productie (aangepast voor seizoenschommelingen)
Basis 1963 = 100

Bron : O.E.S.O.

	Gezamenlijke E.E.G.-landen			België			West-Duitsland ¹		
	1967	1968	Schommel. in pct. *	1967	1968	Schommel. in pct. *	1967	1968	Schommel. in pct. *
1 ^e kwartaal	117	125	+ 6,8	112	117	+ 3,7	112	120	+ 7,1
2 ^e kwartaal	116	122	+ 5,2	113	119	+ 5,1	111	127	+ 14,4
3 ^e kwartaal	119	131	+10,1	114	121	+ 6,7	114	129	+ 13,2
4 ^e kwartaal	123	137	+11,4	115	125	+ 8,4	120	135	+ 12,5
	1968	1969		1968	1969		1968	1969	
1 ^e kwartaal	125	140	+12,0	117	128	+ 9,9	120	140	+ 16,7
2 ^e kwartaal	122	144	+18,0	119	131	+ 10,4	127	144	+ 13,4
3 ^e kwartaal	131	144	+ 9,9	121	134	+ 10,1	129	144	+ 11,6
4 ^e kwartaal	137	145	+ 5,8	125	137	+ 9,9	135	150	+ 11,1
	Frankrijk			Italië			Nederland		
	1967	1968	Schommel. in pct. *	1967	1968	Schommel. in pct. *	1967	1968	Schommel. in pct. *
1 ^e kwartaal	119	127	+ 6,7	126	133	+ 5,6	125	137	+ 9,6
2 ^e kwartaal	118	108	- 8,5	128	135	+ 5,5	126	141	+ 11,9
3 ^e kwartaal	121	132	+ 9,1	127	136	+ 7,1	130	145	+ 11,5
4 ^e kwartaal	123	138	+12,2	131	141	+ 7,6	133	150	+ 12,8
	1968	1969		1968	1969		1968	1969	
1 ^e kwartaal	127	139	+ 9,4	133	143	+ 7,5	137	154	+ 12,4
2 ^e kwartaal	108	142	+31,5	135	145	+ 7,4	141	158	+ 12,1
3 ^e kwartaal	132	143	+ 8,3	136	143	+ 5,1	145	163	+ 12,4
4 ^e kwartaal	138	145	+ 5,1	141	130	- 7,8	150	168	+ 12,0

* Schommelingspercent tegenover het indexcijfer van het overeenstemmend kwartaal van het vorige jaar.

¹ West-Berlijn inbegrepen.

Bibliografische referenties : *Statistisch Jaarboek voor België.* — *Statistisch Tijdschrift van het N.J.S.* — *Annalen der Mijnen van België.* — *Arbeidsblad.* — *Centre de Recherches économiques* van Leuven. — *Industrie*, tijdschrift van het V.B.N. — *Bulletin van Fabrimetal.* — *Maandelijkse statistisch tijdschrift van Fédéchar.* — *Maandelijkse tijdschrift van het M.E.Z.* (Administratie van de Nijverheid - Dienst : Elektrische energie). — *Energie.* — *Figas*, informatieblad van het Verbond der Gasnijverheid. — *Agence économique et financière.* — *Het Bouwbedrijf.* — *Principaux indicateurs économiques* (O.E.S.O.).

IV - 7. — VERGELIJKENDE EVOLUTIE VAN DE INDUSTRIËLE PRODUCTIE DER E.E.G.-LANDEN

Algemene indexcijfers van de industriële productie (O.E.S.O.)

Basis 1963 = 100

(Aangepast voor seizoenschommelingen)

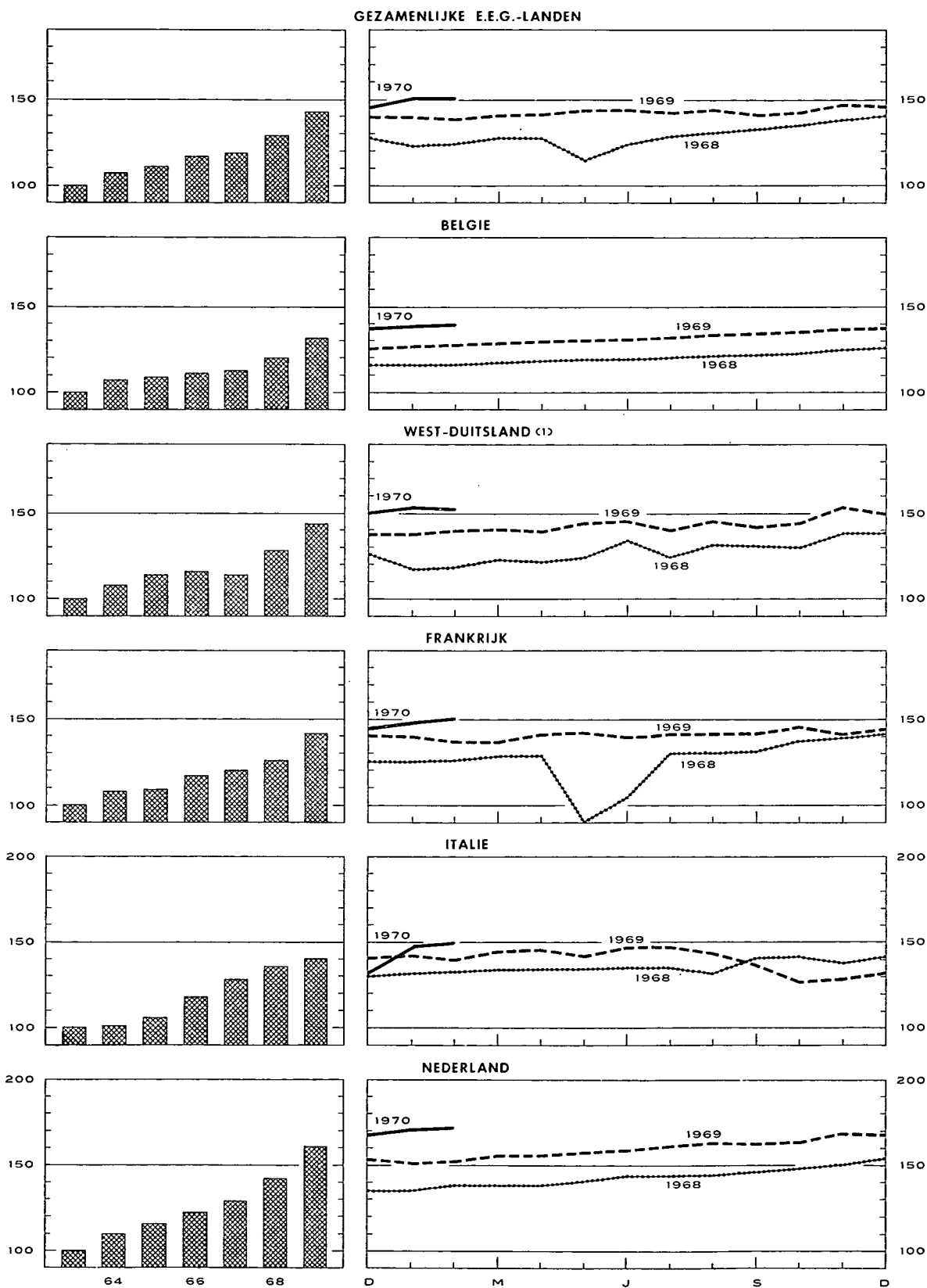

1 West-Berlijn inbegrepen van 1968 af.

V. — DIENSTEN

1. — VERVOER

a). — Bedrijvigheid van de N.M.B.S., de N.M.V.B. en de SABENA

Bronnen : N.M.B.S., N.M.V.B. en SABENA.

Maandgemiddelden of maanden	N.M.B.S.					N.M.V.B. Vervoerde ton-km 2	SABENA	
	Reizigers- vervoer	Goederenvervoer (volledige wagonladingen)					Geregeld en betalend luchtverkeer	
	Aantal reizigers-km	Aantal produktieve ton-km 1	Totale tonnenmaat	waarvan :			(miljoenen passagiers- km)	(miljoenen- ton-km)
				brandstoffen en minerale oliën	ertsen			
(miljoenen)		(duizenden tonnen)			(duizenden)			
1963	751	569	5.444	2.212	1.151	171	112,2	13,8
1964	753	577	5.549	2.030	1.291	154	135,5	16,5
1965	748	563	5.323	1.867	1.274	124	148,8	18,8
1966	726	519	4.943	1.650	1.222	114	137,8	18,4
1967	711	507	4.952	1.576	1.259	73	162,8	22,8
1968	681	556	5.273	1.621	1.321	35	164,7	25,3
1969	686	618	5.769	1.655	1.450	37	183,9	31,4
1968 3 ^e kwartaal	660	521	4.947	1.466	1.270	39	256,2	33,2
4 ^e kwartaal	692	648	5.984	1.890	1.429	34	128,8	24,3
1969 1 ^e kwartaal	674	585	5.513	1.643	1.377	36	166,3	26,6
2 ^e kwartaal	699	607	5.754	1.669	1.448	40	172,3	29,0
3 ^e kwartaal	675	583	5.458	1.557	1.458	34	292,0	40,0
4 ^e kwartaal	697	697	6.350	1.752	1.517	38	152,3	29,8
1970 1 ^e kwartaal	v 685	596	5.313	1.372	1.315	30		
1969 Maart	688	613	5.754	1.623	1.456	41	132,5	28,3
April	699	578	5.556	1.625	1.382	41	142,3	26,6
Mei	714	610	5.699	1.637	1.492	39	160,5	27,6
Juni	686	634	6.008	1.744	1.470	39	214,1	32,9
Juli	695	589	5.455	1.536	1.500	29	318,6	41,7
Augustus	647	554	5.183	1.523	1.383	34	297,3	40,3
September	684	605	5.737	1.611	1.492	40	260,1	37,9
Oktober	706	699	6.532	1.800	1.564	41	181,9	32,9
November	675	683	6.129	1.683	1.482	43	122,9	27,2
December	710	709	6.389	1.774	1.504	31	152,2	29,3
1970 Januari	v 689	613	5.414	1.230	1.472	29	151,5	27,3
Februari	v 664	522	4.367	1.107	960	28	113,8	24,9
Maart	v 701	653	6.157	1.779	1.512	34		

1 De produktieve ton-km hebben betrekking op het commercieel vervoer (met uitsluiting van het dienstvervoer) : het is de som van de vermenigvuldigingen van het gewicht van elke verzending met de afstand van het traject.

2 De vervoerde ton-km worden berekend door optelling van de resultaten bekomen door vermenigvuldiging van de vervoerde tonnage met het aantal kilometers van het vervoer.

V - 1 b). — Zeevaart

Bronnen : Havenbestuur te Antwerpen [kol. (1)], te Gent [kol. (4)], N.I.S. (overige kolommen).

Maandgemiddelden of maanden	Haven van Antwerpen			Haven van Gent		
	Laadvermogen van de binnen- gekomen schepen (duizenden register- tonnen)	Goederen (duizenden metrieke tonnen)		Laadvermogen van de binnen- gekomen schepen (duizenden register- tonnen)	Goederen (duizenden metrieke tonnen)	
		Binnen- gekomen	Vertrokken		Binnen- gekomen	Vertrokken
1963	4.356	2.602	1.282	151	162	67
1964	4.558	3.036	1.408	165	178	78
1965	4.615	3.366	1.587	160	149	108
1966	4.761	3.376	1.514	143	148	76
1967	4.872	3.516	1.683	125	136	74
1968	5.127	4.042	1.991	131	108	97
1969	5.461	4.069	1.921	419	373	331
1968 3 ^e kwartaal ...	5.064	4.096	2.135	135	106	85
4 ^e kwartaal ...	5.229	4.001	1.937	169	131	138
1969 1 ^e kwartaal ...	5.194	3.928	2.069	315	193	278
2 ^e kwartaal ...	5.592	4.029	1.685	418	378	283
3 ^e kwartaal ...	5.487	4.149	2.034	466	403	405
4 ^e kwartaal ...	5.569	4.169	1.894	476	519	357
1970 1 ^e kwartaal ...	5.463			407		
1969 Mei	5.647	4.086	1.892	389	560	300
Juni	5.803	4.307	1.936	463	275	278
Juli	5.713	4.288	2.068	414	457	549
Augustus	5.399	4.135	1.942	474	403	252
September	5.348	4.024	2.091	511	350	415
Oktober	5.915	4.639	1.947	530	398	427
November	5.334	4.209	1.929	448	539	311
December	5.459	3.660	1.806	449	619	333
1970 Januari	5.681			496		
Februari	4.954			321		
Maart	5.755			404		
April				329		
Mei				510		

1 Binnenlands vervoer + invoer + uitvoer + doorvoer.

V - 1 c). — Binnen- scheepvaart

Bron : N.I.S.

Totaal verkeer 1	
(duizenden metrieke tonnen)	(miljoenen ton-km)
(1)	(2)
5.400	433
6.276	509
6.412	507
6.633	497
7.111	522
7.778	554
7.721	572
8.129	582
7.801	568
7.468	545
8.189	606
7.742	570
7.487	566
8.038	601
8.270	615
7.542	569
7.098	531
8.586	609
7.923	613
7.700	571
6.839	514
5.843	437

V - 2. — TOERISME ¹

Bron : Nationaal Instituut voor de Statistiek.

(duizenden overnachtingen)

Maandgemiddelden of maanden	Totaal	waarvan land van gewone verblijfplaats					
		België	Frankrijk	Nederland	Verenigd-Koninkrijk	West-Duitsland	U.S.A.
1962	1.578	1.192	85	57	101	44	24
1963	1.704	1.269	94	68	110	52	28
1964	1.843	1.355	108	82	118	57	30
1965	1.909	1.402	112	83	120	64	31
1966	1.971	1.448	107	91	117	72	34
1967	2.098	1.552	110	105	114	72	40
1968	2.083	1.560	101	115	98	72	35
1969	2.112	1.590	88	132	82	75	38
1968 2 ^e kwartaal	1.892	1.353	107	92	116	73	41
3 ^e kwartaal	5.450	4.328	228	315	215	155	51
4 ^e kwartaal	516	305	36	27	20	28	26
1969 1 ^e kwartaal	397	212	30	22	17	28	21
2 ^e kwartaal	1.895	1.382	115	104	94	75	41
3 ^e kwartaal	5.601	4.441	194	371	192	164	63
4 ^e kwartaal	533	325	37	30	25	31	27
1968 December	475	309	28	29	15	20	15
1969 Januari	350	183	27	21	15	25	20
Februari	340	175	26	19	15	23	21
Maart	502	278	37	27	21	36	23
April	1.515	1.113	109	39	88	45	28
Mei	1.617	1.143	83	95	89	60	38
Juni	2.553	1.890	81	177	105	119	56
Juli	8.224	6.603	182	759	235	191	72
Augustus	7.008	5.661	310	292	232	228	65
September	1.572	1.059	90	62	109	74	53
Oktober	643	350	45	35	35	40	39
November	535	312	38	25	23	32	25
December	482	313	28	30	16	21	16

¹ Met inbegrip van de overnachtingen op kampeertreinen.

V - 3. — BINNENLANDSE HANDEL

a). — Verkoopindexcijfers

Bron : Nationaal Instituut voor de Statistiek.

Basis 1953 = 100

Maandgemiddelden of maanden	Warenhuizen met veelvuldige afdelingen ¹					Coöperatieven	Groot-handel	Ondernemingen met bij-huizen	Verkoopindexcijfers na uitschakeling van de prijs- en seizoenbewegingen (berekeningen door de N.B.B.)		
	Algemeen indexcijfer	Voeding	Kleding	Meubilering	Huishouden ²				Algemeen indexcijfer	Algemeen voedings-waren	Voeding
1962	170	172	172	154	171	152	173	172	151	135	154
1963	180	177	185	164	179	161	179	193	156	140	156
1964	196	188	200	183	200	168	196	220	163	140	163
1965 *	212	203	212	199	218	181	213	260	168	145	169
1966	225	218	222	206	236	188	220	295	173	145	166
1967	232	232	220	199	240	193	243	343	173	145	178
1968	244	242	229	206	259	198	259	427	178	144	187
1969	266	265	249	217	288	200	285	543	186	140	197
1968 3 ^e kwartaal	234	225	218	201	259	186	256	414	180	141	180
4 ^e kwartaal	291	271	271	215	300	211	283	485	180	144	198
1969 1 ^e kwartaal	234	261	200	216	260	197	261	482	182	140	194
2 ^e kwartaal	263	258	269	218	274	201	286	527	188	143	200
3 ^e kwartaal	252	246	233	209	280	188	280	531	187	138	188
4 ^e kwartaal	316	294	294	226	337	213	312	631	188	140	207
1970 1 ^e kwartaal	257	288	217	232	277	197		620	191	134	
1969 Maart	253	278	230	221	272	203	276	519			
April	255	267	252	207	260	200	290	521			
Mei	278	267	292	234	300	210	280	554			
Juni	255	239	264	214	264	193	288	506			
Juli	259	235	260	216	286	185	273	515			
Augustus	251	252	218	198	276	188	272	546			
September	247	252	220	214	278	190	296	532			
Oktober	276	278	264	225	310	203	307	592			
November	296	265	272	203	288	193	279	563			
December	376	340	346	249	412	244	351	737			
1970 Januari	259	286	220	249	274	205	270	623			
Februari	237	273	186	221	274	186	267	590			
Maart	274	305	244	225	282	200		647			

* Nieuwe reeks vanaf 1965, indexcijfers op oorspronkelijke basis 1964 = 100 herleid op basis 1953 = 100.

¹ Incl. de verkopen van de supermarkten van 1965 af. — ² Huishoudartikelen en huishoudtoestellen.

Y - 3 b). — Verkoop op afbetaling

1° — Algemene resultaten

Bron : Nationaal Instituut voor de Statistiek.

	Aantal lopende contracten op einde halfjaar (duizenden)				Uitstaande kredieten op einde halfjaar (miljarden franken)				Krediet verleend in de loop van het halfjaar (miljarden franken)			
	Totaal	Financiering door			Totaal	Financiering door			Totaal	Financiering door		
		verkopers	banken	financieringsorganismen of particulieren		verkopers	banken	financieringsorganismen of particulieren		verkopers	banken	financieringsorganismen of particulieren
1967 2 ^e halfjaar	1.543	921	129	493	18,44	7,68	4,84	5,92	7,56	3,50	1,83	2,23
1968 1 ^e halfjaar ...	1.655	1.023	142	490	20,30	8,42	5,64	6,24	8,84	4,12	2,24	2,48
2 ^e halfjaar ...	1.670	992	156	522	21,78	8,94	6,16	6,68	8,75	3,95	2,25	2,55
1969 1 ^e halfjaar ...	1.710	1.004	170	536	24,60	9,78	7,25	7,57	10,42	4,47	2,90	3,05
2 ^e halfjaar	1.715	1.026	173	516	25,37	10,08	7,75	7,54	9,29	3,89	2,60	2,80

2° — Achterstallige betalingen

	Aantal schuldenaars welke in gebreke gebleven zijn met het betalen van drie of meer vervallen termijnen in de loop van het halfjaar (duizenden)				Totaal der bedragen van drie termijnen welke door de schuldenaars, bedoeld in voorgaande kolommen niet werden betaald (miljoenen franken)			
	Totaal	Financiering door			Totaal	Financiering door		
		verkopers	banken	financieringsorganismen of particulieren		verkopers	banken	financieringsorganismen of particulieren
1967 2 ^e halfjaar	53	35	1	17	94,5	42,0	8,9	43,6
1968 1 ^e halfjaar	50	34	1	15	96,3	44,2	10,0	42,1
2 ^e halfjaar	49	31	2	16	94,8	42,1	10,6	42,1
1969 1 ^e halfjaar	51	33	2	16	124,1	63,4	14,7	46,0
2 ^e halfjaar	54	34	2	18	111,0	50,9	13,3	46,8

3° — Indeling van de kredieten verleend tijdens het halfjaar, volgens de aard der goederen

	Totaal	Vrachtwagens, bestelwagens, autobussen, zwaar vervoermaterieel		Landbouwmaterieel, landbouwtractoren, vee	Wagens voor personenvervoer behalve autobussen		Moto's, scooters, bromfietsen, rijwielen	Textielwaren, bontartikelen, kleding	Boeken	Bedrijfsuitrusting andere dan de artikelen vermeld in de voorgaande rubrieken (handel, ambachtswezen, nijverheid, vrije beroepen)	Huishoudartikelen en voorwerpen voor persoonlijk gebruik, niet elders vermeld	Diensten (reizen, herstellen van motorrijtuigen)
		nieuw	reeds gebruikt		nieuw	reeds gebruikt						
Aantal contracten (duizenden)												
1967 2 ^e halfjaar	776	3,6	0,9	1,9	46,7	18,5	8,2	302,8	28,3	7,3	354,2	3,6
1968 1 ^e halfjaar ...	874	4,0	1,0	1,9	62,5	22,1	9,3	320,7	36,4	8,4	403,9	3,8
2 ^e halfjaar ...	843	4,0	0,9	2,3	53,5	20,0	9,8	319,1	39,7	8,4	380,3	5,6
1969 1 ^e halfjaar ...	821	4,8	1,0	2,2	72,7	22,0	10,0	247,2	45,0	8,4	404,7	3,5
2 ^e halfjaar	768	4,0	0,7	2,3	58,4	17,1	8,9	279,0	46,5	7,8	339,5	3,4
Verleend krediet (miljoenen franken)												
1967 2 ^e halfjaar	7.565	564	67	196	2.638	553	56	367	88	748	2.257	31
1968 1 ^e halfjaar ...	8.836	602	79	162	3.617	681	66	357	127	792	2.324	29
2 ^e halfjaar ...	8.753	548	73	255	3.193	620	83	434	121	834	2.552	40
1969 1 ^e halfjaar ...	10.417	786	88	221	4.419	723	76	297	126	1.012	2.627	42
2 ^e halfjaar	9.291	704	65	301	3.573	541	68	410	123	1.023	2.438	45
Verleend krediet — Percentsgewijze verdeling t.o.v. het totaal												
1967 2 ^e halfjaar	100,0	7,5	0,9	2,6	34,9	7,3	0,7	4,8	1,2	9,9	29,8	0,4
1968 1 ^e halfjaar ...	100,0	6,8	0,9	1,8	41,0	7,7	0,7	4,1	1,4	9,0	26,3	0,3
2 ^e halfjaar ...	100,0	6,3	0,8	2,9	36,5	7,1	0,9	5,0	1,4	9,5	29,2	0,4
1969 1 ^e halfjaar ...	100,0	7,6	0,8	2,1	42,4	7,0	0,7	2,9	1,2	9,7	25,2	0,4
2 ^e halfjaar	100,0	7,6	0,7	3,2	38,5	5,8	0,7	4,4	1,3	11,0	26,3	0,5

Bibliografische referenties : Statistisch Jaarboek voor België. — Statistisch Tijdschrift van het N.I.S. — Bulletin van de Kamer van Koophandel van Antwerpen. — « Centre de Recherches économiques » van Leuven. — Maandstatistiek over de internationale trafiek der havens (N.I.S.). — Versoekroniek (halfmaandelijks). — Les transports maritimes, Etude Annuelle (O.E.S.O.). — Bulletin général de Statistiques (Office statistique des Communautés européennes).

VI. — INKOMENS

1. — BEZOLDIGINGEN VAN DE ARBEIDERS (mannen + vrouwen)

Indexcijfer van de gemiddelde brutoverdienste per gewerkt uur
Basis 1953 = 100

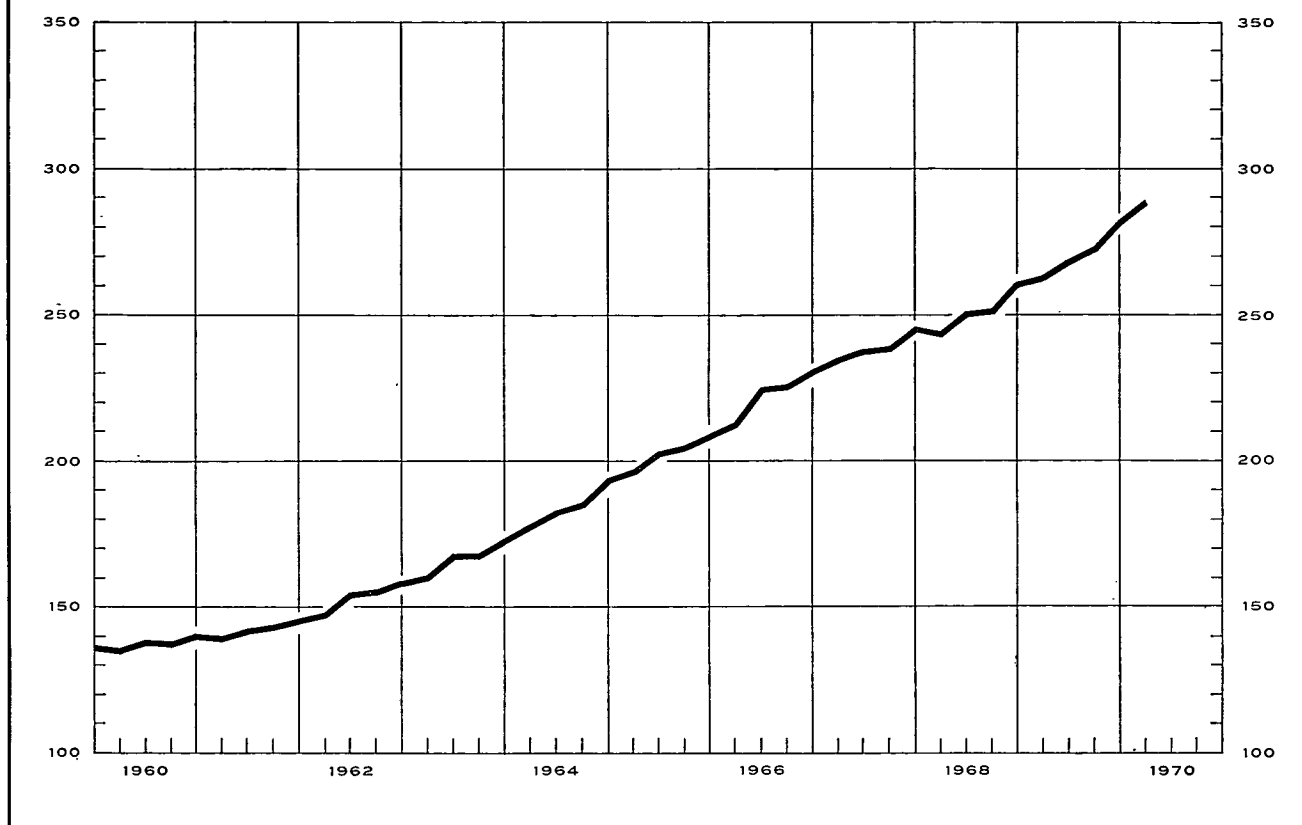

Indexcijfers van de bezoldigingen in de nijverheid Basis 1953 = 100

Bronnen : kol. (1) - (2) - (3) : N.B.B. (wijze van opstelling, zie Novemhernummer 1957, blz. 415). — kol. (4) : R.M.Z. - berekeningen N.B.B. (zie noot). — kol. (5) : « Centre de Recherches économiques » van Leuven.

	Gemiddelde brutoverdienste per gewerkt uur (1)	Type-uurloon 1		Indexcijfer van de loonmassa 2	Indexcijfer der arbeidskosten 3
		Ge-schoold arbeider (2)	Ongeschoold arbeider (3)		
1961	143	140	141	134	148
1962	154	149	151	146	160
1963	167	161	163	158	176
1963 ⁴	167	160	162		
1964	185	176	180	181	200
1965	203	191	196	193	223
1966	224	209	215	208	246
1967	239	223	232	213	267
1968	252	235	244	221	284
1969	272	253	265		308
1968 Dec.	261	240	250		295
1969 Maart	263	246	258		297
Juni	269	251	263		305
Sept.	273	256	268		310
Dec.	283	260	273		321
1970 Maart	290	268	283		331

1 Excl. de transportarbeiders.

2 Het betreft het eenvoudig indexcijfer van de totale bezoldigingen betaald aan de arbeiders die onderworpen zijn aan de maatschappelijke zekerheid en behorend tot de extractiebedrijven, de fabrieksnijverheid, het bouwbedrijf, het vervoer en het verkeer. (Voor de bepaling van de totale bezoldigingen, zie XXIVe Jaarverslag R.M.Z., blz. 271.)

3 Dit indexcijfer, waarin de steenkolenmijnen niet werden opgenomen, geeft de arbeidskosten per uur en niet de kosten per geproduceerde eenheid.

4 De indexcijfers van de gemiddelde bruto-verdienste per gewerkt uur en van het type-uurloon werden verkregen door de indexcijfers van de verschillende economische sectoren te wegen door de gezamenlijke lonen die in deze sectoren werden uitbetaald.

De in aanmerking genomen lonen zijn die van het jaar 1953 voor de periodes vermeld boven de lijn (1963 en vorige jaren), en die van het jaar 1963 voor de periodes onder de lijn (1968 en volgende periodes).

5 Het V.B.N. publiceert de buitenlandse uurlonen uitgedrukt in Belgische franken op basis van de wisselkoers. De bekomen percentages houden geen rekening met de veranderingen van het Belgisch en buitenlandse prijspeil : zij geven dus niet de verhouding van de reële lonen weer.

6 Sedert 26 oktober 1969, datum van de revaluatie van de D.M. bedraagt het percentage in verhouding tot het Belgische loon 107,0.

Algemene gemiddelden van de uurlonen der arbeiders (sociale lasten inbegrepen)

Bron : Verbond der Belgische Nijverheid.

	België (BF)	West-Duitsland	Groot-Brittannië	Nederland	Frankrijk	Italië
		percentage in verhouding tot de Belgische lonen 5				
1961	41,76	115,1	100,6	85,8	96,3	82,4
1962	44,72	119,6	98,9	88,2	98,8	88,6
1963	49,25	116,1	93,2	87,7	97,4	95,8
1964	55,98	111,3	88,3	90,4	91,8	94,4
1965	62,40	110,0	87,2	89,0	88,3	85,5
1966	68,73	105,9	85,5	89,8	85,0	80,1
1967	75,81	100,2	80,5	89,9	82,2	79,6
1968	82,92	96,2	68,3	89,3	83,7	76,3
1969	88,58	100,7	67,9	92,3	82,2	76,5
1967 Maart-April	74,52	101,0	80,5	89,7	82,6	80,2
Sept.-Oktober	77,09	99,4	80,6	90,1	82,9	79,4
1968 Maart-April	81,46	96,0	68,6	88,7	81,3	77,2
Sept.-Oktober	84,38	96,5	67,9	89,9	86,8	76,5
1969 Maart-April	86,93	98,8	68,8	93,9	86,9	76,0
Sept.-Okt. (r)	90,23	97,9 ⁶	67,0	90,8	77,7	77,0

VI - 2. — GEMIDDELDE VERDIENDE BRUTO-UURLONEN IN DE NIJVERHEID

(mannen + vrouwen — in frank per uur)

Bron : Nationaal Instituut voor de Statistiek.

Bedrijfsgroepen en -sectoren	1964 oktober	1965 oktober	1966 oktober	1967 oktober	1968 april	1968 oktober	1969 april
<i>Extraktieve nijverheid :</i>							
Steenkolenwinning (onder- en bovengr.) ¹	52,62	56,62	60,57	64,11	63,64	67,49	69,48
Groeven ¹	44,59	48,24	53,13	54,01	56,19	56,88	59,99
Totaal extraktieve nijverheid ¹	51,83	55,84	59,68	62,97	62,77	66,20	68,35
<i>Fabrieksnijverheid :</i>							
Voedingsmiddelen (behalve dranken) ...	37,09	40,29	43,47	45,59	47,67	48,74	51,30
Dranken	39,59	44,38	47,77	50,56	53,14	54,13	56,23
Tabak	33,50	37,06	41,06	43,60	45,33	47,00	51,02
Textielindustrie	34,61	37,27	41,83	44,32	45,37	46,55	49,86
Schoeisel, kleding	28,98	32,45	35,97	37,66	39,18	39,90	42,29
Hout (behalve meubelen)	37,01	39,93	44,71	48,00	49,73	50,69	54,21
Meubelindustrie	40,65	42,17	46,75	49,18	51,50	53,16	55,65
Papier, papierwaren	39,61	43,58	47,88	50,88	53,09	53,17	56,79
Druk- en boekbindersbedrijf	43,96	48,06	52,17	56,79	60,90	61,45	64,48
Leder (behalve schoeisel, kleding)	33,97	37,07	40,77	43,38	45,14	46,62	48,67
Rubber- en plasticindustrie	40,29	43,59	48,49	51,42	52,85	54,05	58,01
Chemische industrie	44,43	49,81	56,32	59,59	59,30	61,49	64,78
Petroleumindustrie	62,88	71,33	78,36	85,10	87,37	88,22	91,89
Steen, glas, aardewerk, enz.	42,55	45,83	50,98	53,46	55,58	56,02	59,96
Metallurgische basisindustrie	52,08	54,96	59,55	62,98	64,33	66,23	70,19
Metaalverwerkende industrie, behalve machines en transportmaterieel	43,37	46,13	49,44	52,12	53,17	54,88	58,63
Machines, behalve elektrische	45,23	47,38	52,22	56,20	56,72	59,18	62,93
Elektrotechnische industrie	39,97	43,99	48,80	51,19	52,73	54,46	57,15
Transportmaterieel	48,55	51,80	56,34	59,53	61,32	63,21	67,53
Totaal fabrieksnijverheid	40,74	44,03	48,58	51,36	52,86	54,22	57,57
waarvan : mannen	44,53	48,14	52,94	55,92	57,51	59,04	62,58
vrouwen	29,16	31,97	35,51	37,67	38,94	39,79	42,55
<i>Bouwnijverheid</i> ¹	43,75	47,30	52,82	55,71	57,23	57,89	61,06
<i>Algemeen gemiddelde voor de nijverheid :</i>							
Totaal (mannen + vrouwen)	42,20	45,60	50,01	52,84	54,24	55,60	58,85
waarvan : mannen	45,11	48,75	53,43	56,42	57,85	59,34	62,70

¹ Mannen alleen.

Bibliografische referenties : *Statistisch Jaarboek voor België.* — *Statistisch Tijdschrift van het N.I.S.* — « *Centre de Recherches économiques* » van Leuven. — *Jaarverslagen van de R.M.Z.* — *Arbeidsblad.* — *Industrie*, tijdschrift van het V.B.N. — *Le coût de la main-d'œuvre dans l'industrie européenne, Etudes et Documents*, nouvelle série, n° 52, 1959 (I.A.B.). — *Annuaire des statistiques du Travail* (I.A.B.).

VII. — PRIJZEN EN PRIJSINDEXCIJFERS
1. — GROOTHANDELSPRIJZEN OP DE WERELDMARKTEN

Daggemiddelden	Tarwe in Canada	Koffie te New York Santos IV	Mérinos 64 S wol in Verenigd- Koninkrijk	Katoen in de Verenigde Staten (15 markten)	Rubber te Londen " Spot " price nr 1	Koper te Londen	Tin te Londen slotkoers	Oudijzer in de Verenigde Staten	Ruwe petroleum te West-Texas
	\$ per 60 lbs	cents per lb	d per lb	\$ per 100 lbs	d per lb	£ per long ton	\$ per long ton	\$ per barrel	
1962	2,16	34,0	94	33,60	23	234	897	29,4	2,89
1963	2,14	34,1	107	33,60	21	234	910	27,0	2,89
1964	2,22	46,7	105	32,20	20	351	1.236	34,7	2,89
1965	2,10	44,7	92	30,40	21	469	1.413	35,2	2,89
1966	2,22	40,8	101	26,40	19	555	1.296	31,0	2,89
1967	2,19	37,8	94	23,00	16	418	1.229	27,0	2,88
1968	2,09	37,4	106	27,20	19	526	1.323	27,1	2,90
1969	2,01	40,8	99	25,45	24	621	1.451	31,5	
1968 2 ^e kwartaal	2,09	37,5	106	24,97	18	492	1.309	26,2	2,90
1968 3 ^e kwartaal	2,11	37,4	104	30,47	19	454	1.300	24,3	2,91
1968 4 ^e kwartaal	2,08	37,6	106	27,60	20	475	1.365	25,0	2,91
1969 1 ^e kwartaal	2,08	38,3	103	25,83	23	539	1.371	28,7	2,95
1969 2 ^e kwartaal	2,01	37,3	101	25,66	25	601	1.417	29,3	3,02
1969 3 ^e kwartaal	1,99	39,4	97	25,33	27	654	1.465	33,7	3,02
1969 4 ^e kwartaal	1,95	48,0	94	25,00	23	689	1.552	35,3	
1969 Februari	2,08	38,7	103	25,70	23	544	1.374	29,0	2,91
1969 Maart	2,08	37,8	101	25,60	25	541	1.373	28,0	3,02
1969 April	2,00	37,3	102	25,60	25	587	1.399	27,0	3,02
1969 Mei	2,01	37,2	102	25,70	24	589	1.421	30,0	3,02
1969 Juni	2,01	37,4	100	25,60	25	627	1.431	31,0	3,02
1969 Juli	2,01	37,5	97	25,70	26	615	1.456	30,0	3,02
1969 Augustus	1,99	38,3	97	25,30	28	680	1.469	34,0	3,02
1969 September	1,96	42,4	96	25,00	26	668	1.469	37,0	3,02
1969 Oktober	1,96	46,9	96	24,90	24	658	1.497	34,0	3,02
1969 November	1,95	48,4	94	25,10	22	690	1.542	35,0	
1969 December	1,95	48,8	93	25,00	22	719	1.616		
1970 Januari	52,3		93	24,80	24	677	1.601		
1970 Februari	52,4		93	24,90		690	1.570		

VII - 2. — INDEXCIJFERS VAN DE GROOTHANDELSPRIJZEN OP DE WERELDMARKTEN

Basis 1953 = 100

Bronnen : Comtel Reuter — Moody's Investors Service — Der Volkswirt — Chamber of Shipping.

Maandgemiddelden of maanden	Reuter-indexcijfer	Moody-indexcijfer	Schulze-indexcijfers			Vrachtprijzen Groot-Brittannië (bevrachting per reis) ¹
			Algemeen	Nijverheid	Voeding	
1962	84	89	98	101	90	85
1963	94	90	100	103	95	104
1964	96	90	104	107	96	107
1965	92	93	103	108	91	121
1966	91	96	104	109	93	109
1967	88	89	100	105	91	115
1968	100	88	101	107	89	118
1969	108	96	104	111	91	112
1968 3 ^e kwartaal	97	88	99	105	87	115
1968 4 ^e kwartaal	102	89	101	108	88	119
1969 1 ^e kwartaal	105	91	103	109	90	114
1969 2 ^e kwartaal	108	94	103	110	90	110
1969 3 ^e kwartaal	108	98	104	111	91	109
1969 4 ^e kwartaal	111	100	106	112	93	118
1970 1 ^e kwartaal	113	103	107	113	93	
1969 Mei	108	95	103	110	90	108
1969 Juni	108	96	104	110	91	104
1969 Juli	107	96	104	110	91	112
1969 Augustus	108	98	104	112	90	109
1969 September	108	99	105	112	91	105
1969 Oktober	110	99	105	112	92	118
1969 November	112	100	106	112	93	121
1969 December	112	101	106	113	93	114
1970 Januari	113	104	107	113	93	
1970 Februari	113	104	107	113	93	
1970 Maart	114	102	107	113	94	
1970 April	115	101	107	113	94	
1970 Mei	114	100				

¹ Bevrachting per reis voor droge ladingen.

VII - 3. — INDEXCIJFERS VAN DE GROOTHANDELSPRIJZEN IN BELGIE

Basis 1953 = 100 *

Bron : Ministerie van Economische Zaken.

Maandgemiddelden of maanden	Algemeen indexcijfer	Landbouwprodukten			Industriële produkten								Gezamenlijke industriële produkten in de drie produktiestadia		
		Algemeen indexcijfer	Dierlijke	Plantaardige	Algemeen indexcijfer	Inheemse produkten	Ingevoerde produkten	Delfstoffen	Metalen en metaalprodukten	Textiel- produkten	Scheikundige produkten	Bouw- materialen	Grondstoffen	Halffabrikaten	Fabrikaten
1961	102,4	94,3	110,2	81,5	104,5	106,7	100,4	99,4	109,1	93,3	104,5	121,7	99,9	103,0	108,5
1962	103,2	100,8	106,9	95,2	103,8	107,6	96,1	97,7	108,5	90,5	104,5	125,6	97,4	103,1	108,6
1963	105,8	107,0	117,9	97,5	105,4	110,0	96,3	99,7	109,4	95,5	105,1	130,0	98,8	104,6	110,7
1964	110,7	109,9	126,7	96,0	110,9	113,9	103,7	104,6	116,2	98,8	108,4	140,5	104,7	110,5	115,6
1965	111,9	113,2	131,2	98,5	111,5	113,8	105,6	106,6	118,0	93,1	109,3	143,9	104,1	110,9	117,2
1966	114,5	118,2	134,0	104,8	113,5	115,0	109,3	106,6	118,8	94,9	111,6	145,9	103,6	114,4	119,9
1967	113,2	118,1	134,8	104,2	112,0	115,0	103,7	105,2	116,9	90,7	111,9	154,9	98,6	112,6	121,2
1968	113,5	116,8	138,4	99,5	112,7	116,6	102,3	105,1	117,5	91,9	111,9	158,5	98,2	114,3	121,8
1969	119,1	126,4	143,2	112,3	117,3	120,4	107,6	107,2	125,6	93,3	113,9	162,7	101,1	122,3	125,5
1968 3 ^e kwartaal	113,4	116,9	139,0	99,2	112,5	116,3	101,5	104,7	117,1	92,0	111,5	158,7	98,1	114,0	121,6
1968 4 ^e kwartaal	115,5	123,2	143,3	106,8	113,6	117,3	102,9	105,3	117,4	94,1	112,5	159,0	99,2	115,6	122,5
1969 1 ^e kwartaal	116,8	124,3	144,9	107,5	115,0	118,3	104,8	106,3	118,5	93,6	114,7	159,4	99,8	118,2	123,6
1969 2 ^e kwartaal	118,6	126,6	145,6	110,8	116,7	119,5	107,3	106,6	122,9	93,3	113,3	163,3	100,9	121,6	124,5
1969 3 ^e kwartaal	119,4	124,9	142,0	110,5	118,0	120,9	108,6	107,6	128,7	92,5	112,9	163,3	101,6	124,2	125,5
1969 4 ^e kwartaal	121,6	129,9	140,2	120,5	119,6	122,9	109,7	108,1	132,4	93,9	114,9	164,7	102,0	125,2	128,3
1970 1 ^e kwartaal	124,3	131,4	141,6	122,2	122,6	125,7	113,2	111,4	140,3	94,6	115,8	165,9	105,3	127,4	131,5
1968 Juni	112,2	111,7	133,1	94,6	112,3	116,1	101,6	104,6	117,2	91,7	110,2	158,7	98,2	113,8	121,4
1968 Juli	112,5	113,1	133,2	96,9	112,3	116,2	101,1	104,7	117,1	91,8	110,4	158,7	98,3	113,7	121,3
1968 Augustus	113,4	117,1	141,4	97,9	112,4	116,2	101,5	104,5	117,0	92,0	112,0	158,7	98,1	113,8	121,7
1968 September	114,2	120,6	142,5	102,9	112,7	116,4	101,8	105,0	117,1	92,3	112,0	158,7	98,0	114,5	121,8
1968 Oktober	115,0	121,2	141,6	104,6	113,5	117,2	102,9	106,2	117,0	94,3	112,1	158,7	99,3	114,8	122,7
1968 November	115,5	123,5	142,9	107,6	113,5	117,2	102,9	104,7	117,5	94,3	112,7	159,2	99,1	115,6	122,3
1968 December	116,0	125,0	145,3	108,3	113,9	117,6	103,0	105,1	117,7	93,8	112,8	159,2	99,2	116,5	122,5
1969 Januari	116,4	124,7	144,9	108,1	114,4	118,1	103,5	105,4	118,2	93,5	114,4	159,4	99,3	117,5	122,9
1969 Februari	117,0	123,9	144,3	107,2	115,3	118,4	105,5	107,0	118,6	93,8	114,9	159,4	100,1	118,3	124,0
1969 Maart	117,1	124,4	145,4	107,3	115,3	118,4	105,4	106,6	118,8	93,4	114,9	159,4	99,9	118,7	123,9
1969 April	118,6	127,4	144,8	112,7	116,5	119,2	107,3	106,3	121,2	93,7	114,8	163,3	100,9	120,4	124,9
1969 Mei	118,5	125,7	144,9	109,7	116,7	119,5	107,1	106,6	122,9	93,8	112,4	163,3	101,2	121,8	124,2
1969 Juni	118,7	126,6	147,0	109,9	116,8	119,7	107,5	106,9	124,7	92,5	112,6	163,3	100,7	122,5	124,4
1969 Juli	118,7	123,8	141,4	109,0	117,5	120,2	108,5	107,7	126,4	92,5	112,7	163,3	101,7	123,5	124,5
1969 Augustus	119,6	124,8	143,3	109,5	118,3	121,1	109,0	107,7	130,0	92,7	112,0	163,3	101,9	124,5	125,6
1969 September	119,9	126,0	141,3	112,9	118,3	121,4	108,4	107,5	129,6	92,2	114,0	163,3	101,2	124,5	126,4
1969 Oktober	120,2	126,7	136,4	117,9	118,6	121,9	108,6	107,3	129,5	93,3	114,4	164,7	101,0	124,1	127,4
1969 November	121,5	130,9	141,7	121,3	119,3	122,4	109,8	108,3	131,0	93,7	115,1	164,7	101,9	125,1	127,6
1969 December	123,1	132,0	142,6	122,4	120,9	124,4	110,6	108,6	136,8	94,7	115,1	164,7	103,0	126,4	130,0
1970 Januari	123,8	131,8	142,0	122,6	121,9	125,4	111,4	110,3	138,0	94,6	115,8	165,3	104,4	126,6	131,0
1970 Februari	124,3	130,4	140,3	121,6	122,8	125,9	113,6	112,0	140,9	94,5	115,9	166,2	105,6	127,7	131,8
1970 Maart	124,8	131,9	142,5	122,3	123,0	125,7	114,5	111,9	142,1	94,6	115,6	166,2	105,9	128,0	131,7
1970 April	125,3	132,0	140,6	126,0	123,7	126,2	116,2	113,2	143,1	96,1	115,6	166,2	108,1	127,7	131,9
1970 Mei	125,1	131,3	141,2	122,5	123,5	126,3	115,4	113,2	142,7	95,9	114,3	167,5	108,4	127,2	131,7

* Indexcijfers oorspronkelijk berekend op basis 1936-38 = 100 omgezet in basis 1953 = 100.

VII 3. — INDEXCIJFERS VAN DE GROOTHANDELSPRIJZEN IN BELGIE

Basis 1953 = 100

INHEEMSE EN INGEVOERDE INDUSTRIELE PRODUCTEN

Bron: M.E.Z.

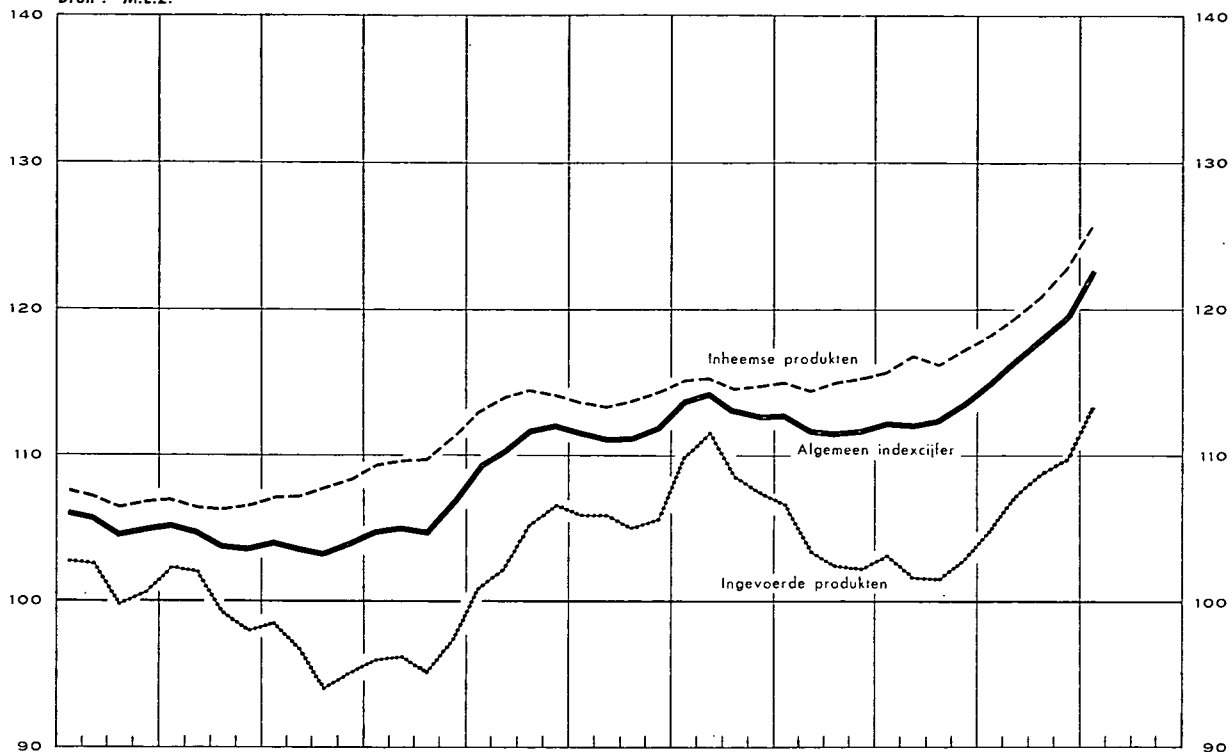

INHEEMSE EN INGEVOERDE INDUSTRIELE PRODUCTEN

Prijzen in de drie Produktiestadia

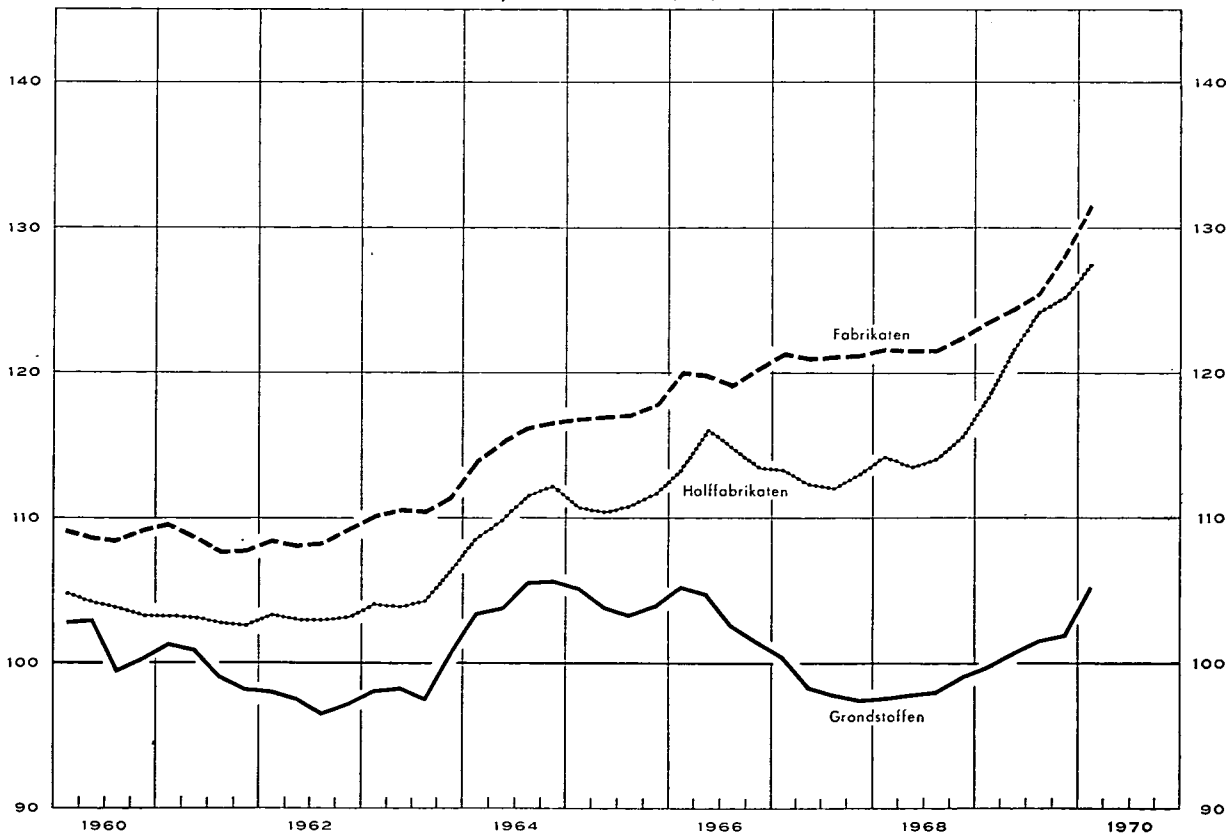

VII - 4. — PRIJSINDEXCIJFERS BIJ CONSUMPTIE IN BELGIE ¹

Basis 1966 = 100

Bron : Ministerie van Economische Zaken.

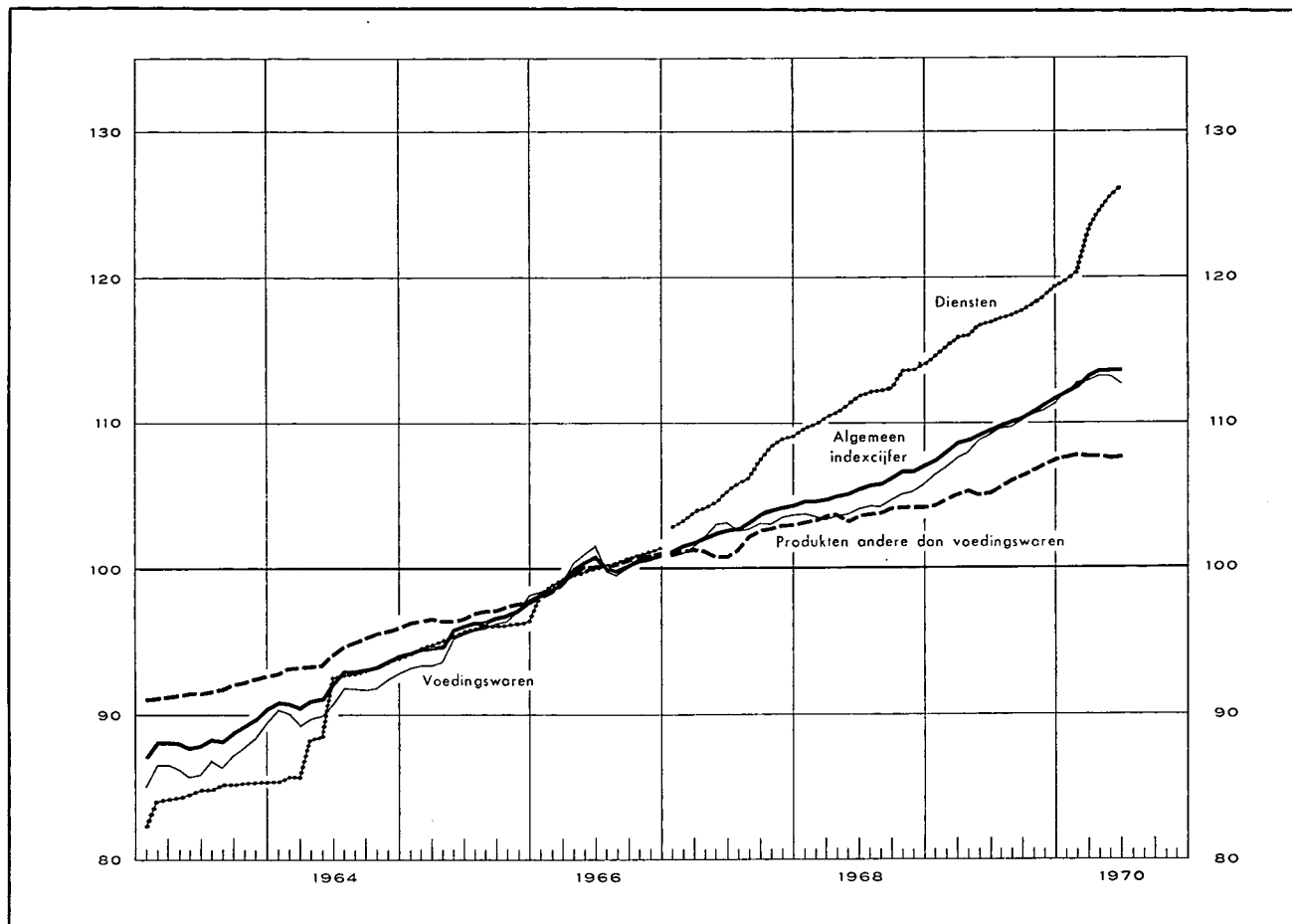

Maandgemiddelden of maanden	Algemeen indexcijfer		Levensmiddelen		Niet-eetbare producten		Diensten	
	1969	1970	1969	1970	1969	1970	1969	1970
1963	88,55		86,76		91,74		84,61	
1964	92,24		91,00		94,41		90,44	
1965	95,99		95,31		96,99		95,47	
1966	100,00		100,00		100,00		100,00	
1967	102,91		102,52		101,84		105,83	
1968	105,69		104,28		103,81		111,79	
1969	109,65		109,10		105,81		116,97	
1 ^e kwartaal	108,04	112,67	106,93	112,57	104,77	107,80	115,18	121,14
2 ^e kwartaal	109,19	113,67	108,64	113,04	105,24	107,77	116,54	125,38
3 ^e kwartaal	110,10		109,86		106,05		117,42	
4 ^e kwartaal	111,29		110,97		107,17		118,75	
Januari	107,54	112,22	106,41	112,17	104,39	107,68	114,56	119,82
Februari	108,00	112,57	106,87	112,67	104,80	107,90	115,10	120,39
Maart	108,58	113,21	107,51	112,88	105,12	107,81	115,87	123,21
April	108,87	113,64	107,95	113,24	105,35	107,83	116,05	124,53
Mei	109,20	113,66	108,78	113,16	105,08	107,65	116,68	125,53
Juni	109,49	113,70	109,19	112,72	105,28	107,83	116,89	126,07
Juli	109,89		109,64		105,72		117,19	
Augustus	110,05		109,75		106,04		117,41	
September	110,37		110,19		106,40		117,65	
Oktober	110,81		110,55		106,77		118,17	
November	111,31		110,94		107,22		118,66	
December	111,75		111,42		107,53		119,42	

¹ Sedert 1967 wordt het prijsindexcijfer bij consumptie berekend op basis van het gemiddelde voor het jaar 1966. Het vervangt het indexcijfer van de kleinhandelsprijzen dat voor de laatste maal in december 1967 werd opgemaakt. De cijfers voor de jaren 1963 tot 1965 van deze tabel werden verkregen door omzetting van het indexcijfer van de kleinhandelsprijzen (basis 1953 = 100) in indexcijfers met als basis 1966 = 100. De gebruikte omzettingcoëfficiënt is de verhouding van de twee indexcijfers voor het jaar 1966, nl. 0,7697 voor het algemene indexcijfer. Dezelfde methode werd toegepast op de gedeeltelijke indexcijfers van de groepen : levensmiddelen, niet-eetbare producten en diensten, waarvoor de omzettingcoëfficiënten resp. 0,7564, 0,8847 en 0,6207 bedragen. Het huidige algemene prijsindexcijfer bij consumptie heeft betrekking op 147 posten, dat van de levensmiddelen op 60, dat van de niet-eetbare producten op 48 en dat van de diensten op 89. De vroegere indexcijfers van de kleinhandelsprijzen hadden resp. betrekking op 65, 85, 25 en 5 posten.

Bibliografische referenties : *Statistisch Jaarboek voor België.* — *Statistisch Tijdschrift van het N.I.S.* — *Arbeidsblad.* — *Industrie*, tijdschrift van het V.B.N. — « *Centre de Recherches économiques* » van Leuven. — *De Belgische Textielnijverheid*, tijdschrift van Febeltex. — *Der Volkswirt.* — *Wirtschaft und Statistik.* — *Bulletin mensuel de statistique (O.V.N.).* — *Monthly Digest of Statistics.* — *Bulletin statistique de l'I.N.S.E.E.* — *Principaux indicateurs économiques (O.E.S.O.).* — *Données statistiques (Raad van Europa).* — *Financiële dagbladen :* *Agéfi, Het Financieel Dagblad, The Financial Times, Le Nouveau Journal.* — *Mededelingen van het Verbond der Belgische Nijverheid.*

VIII. — BUITENLANDSE HANDEL VAN DE B.L.E.U.

INVOER, UITVOER EN HANDELSBALANS

Bron: N.I.S.

Maandgemiddelden in miljarden franken

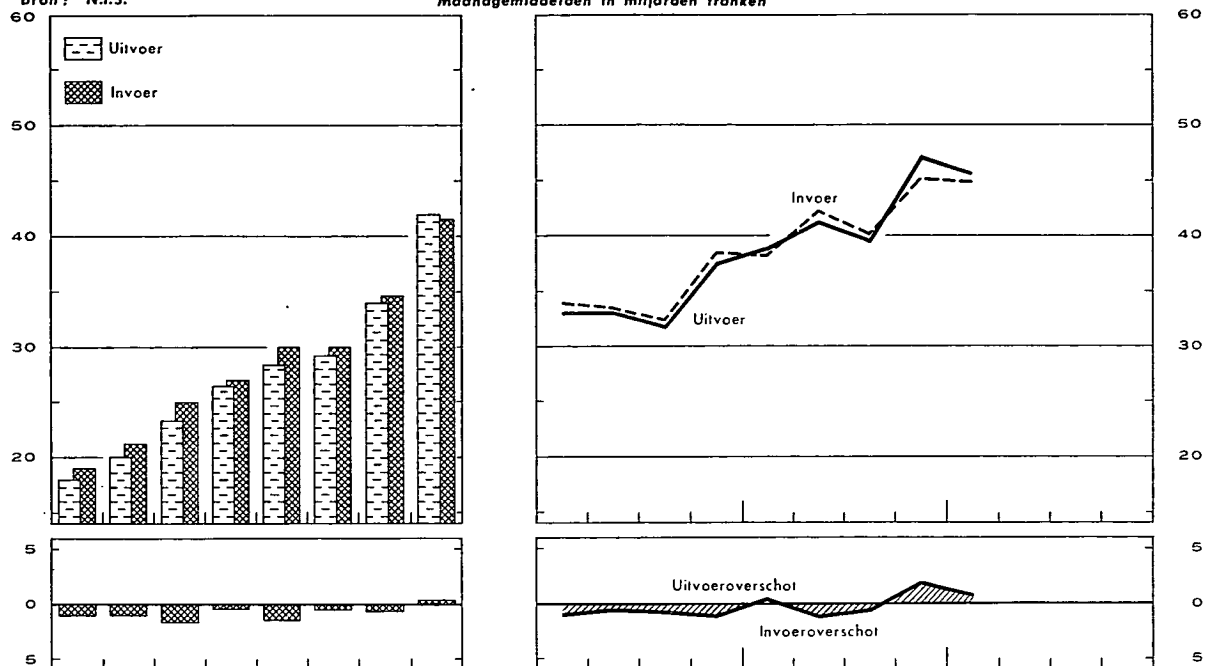

Bron: N.I.S.- Berekeningen N.B.B.

INDEXCIJFERS VAN HET VOLUME

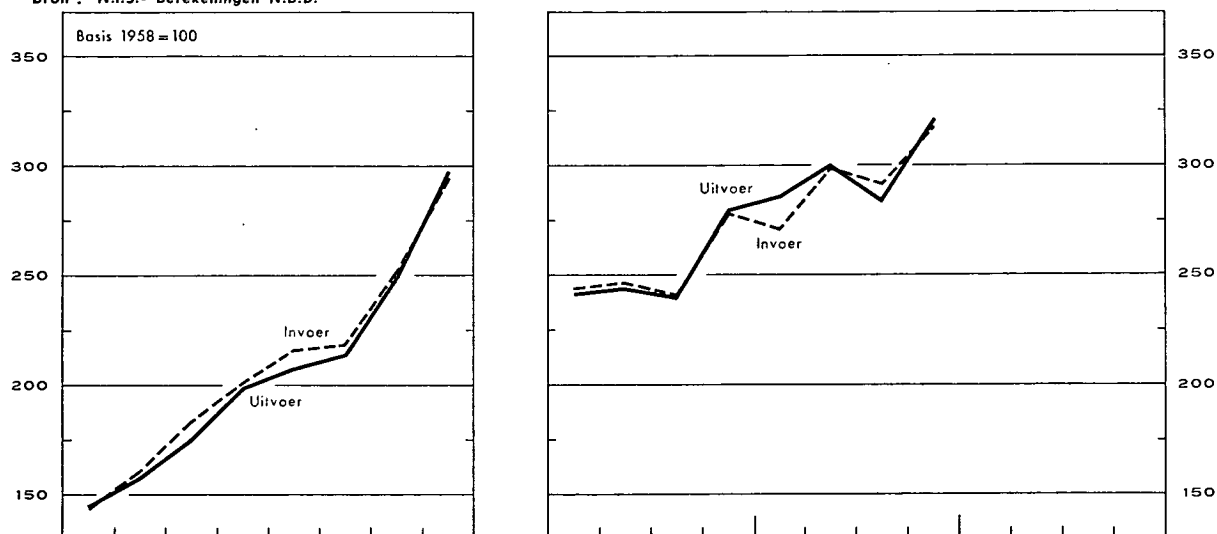

INDEXCIJFERS VAN DE GEMIDDELDE WAARDEN PER EENHEID EN VAN DE RUILVUET

Bron: N.I.S.- Berekeningen N.B.B.

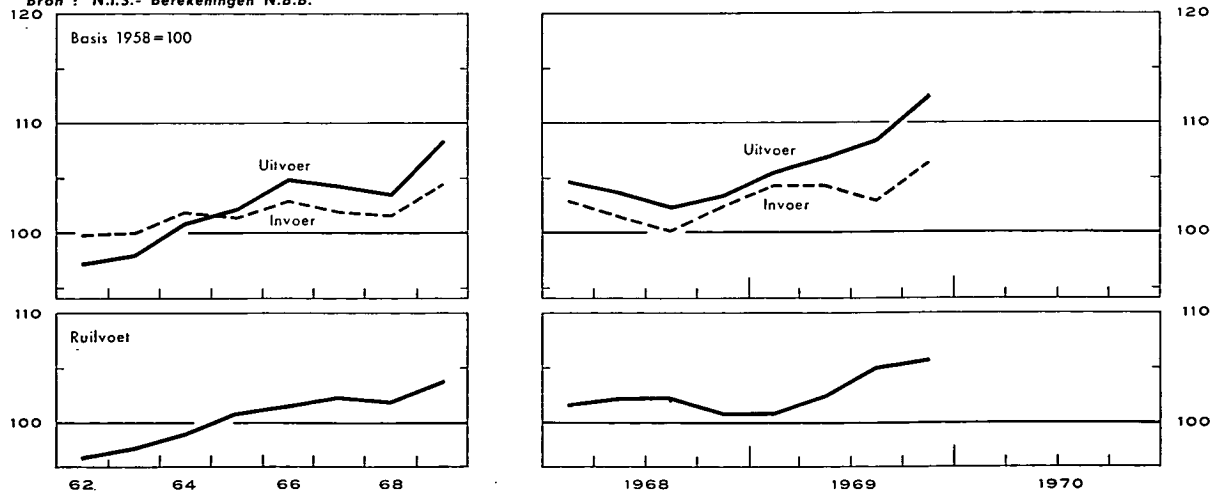

VIII - 1. — BUITENLANDSE HANDEL VAN DE B.L.E.U. — ALGEMENE TABEL

Maandgemiddelden of maanden	Bron : N.I.S.				Bron : N.I.S. — Berekeningen N.B.B.				
	Waarde (miljarden franken)			Percentage uitvoer invoer	Indexcijfer basis 1958 = 100				ruilvoet 1
	Invoer	Uitvoer	Handels- balans		hoeveelheid		prijzen		
				invoer	uitvoer	bij invoer	bij uitvoer		
1962	19,0	18,0	— 1,0	95	144,6	145,1	99,5	96,4	96,9
1963	21,3	20,2	— 1,1	95	160,5	157,9	100,1	97,9	97,8
1964	24,9	23,3	— 1,6	94	184,4	175,7	101,9	101,1	99,2
1965	27,1	26,6	— 0,5	98	201,5	199,1	101,4	102,4	101,0
1966	29,9	28,5	— 1,4	95	216,4	207,9	103,0	104,8	101,7
1967	29,9	29,3	— 0,6	98	218,3	214,3	101,9	104,4	102,5
1968	34,7	34,0	— 0,7	98	252,6	250,3	101,7	103,6	101,9
1969	41,6	41,9	+ 0,3	101	294,0	296,9	104,6	108,5	103,7
1968 3 ^e kwartaal	32,6	31,9	— 0,7	98	241,0	239,8	100,2	102,6	102,4
4 ^e kwartaal	38,7	37,7	— 1,0	97	278,3	280,3	102,5	103,4	100,9
1969 1 ^e kwartaal	38,5	39,1	+ 0,6	102	271,3	286,1	104,4	105,5	101,1
2 ^e kwartaal	42,5	41,4	— 1,1	97	298,6	299,9	104,4	107,1	102,6
3 ^e kwartaal	40,2	39,7	— 0,5	99	292,3	284,6	103,1	108,5	105,2
4 ^e kwartaal	45,4	47,6	+ 2,2	104	316,8	321,4	106,5	112,7	105,8
1970 1 ^e kwartaal	44,9	45,6	+ 0,7	102					
1969 Januari-April	39,0	39,4	+ 0,4	101					
1970 Januari-April	46,4	47,6	+ 1,2	102					
1968 December	37,1	37,9	+ 0,8	102					
1969 Januari	37,1	42,0	+ 4,9	113					
Februari	36,8	34,9	— 1,9	95					
Maart	41,3	40,1	— 1,2	97					
April	40,6	40,1	— 0,5	99					
Mei	41,6	41,2	— 0,4	99					
Juni	44,8	41,8	— 3,0	93					
Juli	40,4	43,1	+ 2,7	107					
Augustus	36,4	30,5	— 5,9	84					
September	43,4	45,3	+ 1,9	104					
Oktober	48,5	48,9	+ 0,4	101					
November	41,4	45,3	+ 3,9	109					
December	46,0	47,1	+ 1,1	102					
1970 Januari	39,8	43,8	+ 4,0	110					
Februari	47,2	43,8	— 3,4	93					
Maart	47,5	48,9	+ 1,4	103					
April	51,0	53,3	+ 2,3	105					

1 Ruilvoet = $\frac{\text{indexcijfer van de uitvoerprijzen}}{\text{indexcijfer van de invoerprijzen}}$

N. B. — 1^o Wegens de verbeteringen van de cumulatieve cijfers, stemmen de kwartaalcijfers en de cijfers van de eerste x maanden niet noodzakelijk overeen met het gemiddelde van de maandcijfers.

2^o Wat de indexcijfers van de hoeveelheid, de prijzen en de ruilvoet betreft, wijkt het gemiddelde van de kwartaalcijfers af van het jaarlijks indexcijfer omdat in dat laatste ook seizoenproducten en sommige artikelen waarvan de bewegingen sporadisch zijn, worden opgenomen.

VIII 2. — UITVOER VAN DE B.L.E.U. — Verdeling volgens de aard der produkten

(Miljarden franken)

Bron : Nationaal Instituut voor de Statistiek (indeling van de N.B.B. volgens de Type-classificatie voor de internationale handel van de O.V.N.).

Maandgemiddelden of maanden	Ijzer- en staal- produkten	Metaal- verwer- king	Non-ferro- metalen	Textiel	Scheikun- dige produkten	Steen- kool- nijverheid	Petroleum- nijverheid	Glas en spiegelglas	Parels en edelge- steenten	Landbouw- produkten	Diversen	Totaal
1962	3,20	4,34	1,36	2,92	1,28	0,22	0,46	0,52	0,83	0,68	2,20	18,01
1963	3,21	5,03	1,54	3,23	1,46	0,25	0,66	0,50	0,96	0,89	2,43	20,16
<i>Nieuwe reeks</i>												
1963	3,21	4,80	1,54	3,23	1,46	0,25	0,66	0,50	0,96	0,89	2,66	20,16
1964	3,75	5,85	1,84	3,56	1,65	0,27	0,65	0,57	1,17	0,84	3,14	23,29
1965	4,13	7,07	2,22	3,78	2,02	0,18	0,69	0,58	1,22	1,16	3,54	26,59
1966	3,95	7,34	2,81	4,17	2,19	0,12	0,67	0,61	1,50	1,22	3,87	28,45
1967	4,24	7,53	2,63	3,85	2,45	0,13	0,68	0,67	1,54	1,54	4,04	29,30
1968	4,78	8,58	3,22	4,35	3,17	0,11	0,95	0,75	1,73	1,75	4,63	34,02
1969	5,96	10,97	3,83	5,22	4,02	0,11	1,27	0,80	1,93	2,13	5,70	41,94
1968 2 ^e kwartaal ...	4,63	8,61	3,23	4,14	2,91	0,10	0,85	0,72	1,78	1,66	4,56	33,19
3 ^e kwartaal ...	4,64	7,64	3,05	3,99	3,14	0,11	1,01	0,70	1,67	1,57	4,42	31,94
4 ^e kwartaal ...	5,04	9,55	3,15	5,09	3,69	0,15	1,11	0,85	1,84	1,99	5,25	37,71
1969 1 ^e kwartaal ...	5,44	9,94	3,36	5,20	3,80	0,11	1,30	0,75	1,84	2,14	5,20	39,08
2 ^e kwartaal ...	5,63	11,45	3,50	5,23	3,91	0,10	1,21	0,81	1,71	1,87	5,63	41,06
3 ^e kwartaal ...	5,53	9,96	4,11	4,66	3,86	0,11	1,50	0,79	1,61	1,99	5,60	39,72
4 ^e kwartaal ...	7,23	12,47	4,34	5,77	4,44	0,13	1,08	0,84	2,57	2,52	6,18	47,57
1969 Februari	5,13	8,69	2,89	4,70	3,36	0,10	1,11	0,65	1,59	1,99	4,67	34,88
Maart	5,40	10,25	3,65	5,66	3,75	0,11	1,18	0,75	1,92	2,09	5,39	40,15
April	5,72	9,98	3,40	5,35	4,10	0,09	1,24	0,83	1,80	1,94	5,67	40,12
Mei	5,30	12,64	3,39	5,21	3,85	0,11	1,18	0,79	1,57	1,76	5,44	41,24
Juni	5,87	11,74	3,70	5,14	3,78	0,11	1,21	0,82	1,76	1,90	5,78	41,81
Juli	5,88	11,44	3,86	4,97	4,07	0,12	1,93	0,78	1,70	2,09	6,25	43,09
Augustus	4,59	7,03	3,18	3,24	3,38	0,11	1,21	0,61	1,43	1,59	4,11	30,48
September ...	6,05	11,28	5,28	5,74	4,30	0,11	1,36	0,99	1,69	2,28	6,21	45,29
Oktober	7,70	12,97	4,71	5,83	4,38	0,13	1,17	0,87	2,44	2,34	6,36	48,90
November	6,78	11,65	3,95	5,40	4,38	0,11	0,99	0,83	2,79	2,48	5,98	45,34
December	7,06	12,59	4,23	5,56	4,45	0,15	1,01	0,79	2,48	2,63	6,11	47,06
1970 Januari	7,61	11,31	4,82	4,52	4,28	0,10	1,11	0,72	1,51	2,26	5,59	43,83
Februari	7,14	11,53	4,04	4,85	4,64	0,07	1,13	0,75	1,60	2,16	5,84	43,75

N. B. — De inhoud van elke rubriek stemt met de benaming overeen, zelfs indien de produkten worden vervaardigd door een nijverheidstak die een andere hoofdactiviteit heeft.

— Voor een overzicht van de buitenlandse handel van 1968 : zie *Tijdschrift voor Documentatie en Voorlichting*, XLIVe jaargang, deel II, nr 1, juni 1969.

VIII - 3. — INVOER VAN DE B.L.E.U.— Verdeling volgens het gebruik der produkten

(Miljoenen franken)

Bron : Nationaal Instituut voor de Statistiek — Berekeningen door de N.B.B.

Maandgemiddelden	Productiegoederen bestemd voor												Verbruiksgoederen							Uit- rustings- goede- ren 13	Diver- sen 14	Alge- meen totaal			
	Totaal	de metaal- nijver- heid 1	de textiel- bedrij- ven 2	de land- bouw- en de voe- diings- bedrij- ven 2	de dia- mant- nijver- heid 2	de hout- nijver- heid 3	de leder- nijver- heid 3	de pap er en gru- fische nijver- heid 4	de tabaks- nijver- heid 4	de bouw bedrij- ven 5	de rubber- nijver- heid 6	de petro- leum- raffina- derijen 7	diverse produktiesectoren					Totaal	niet duurzame						
													brandstoffen		scheik- kundige pro- dukten 9	metaal- pro- dukten 9	andere pro- dukten 10		voedingsmiddelen				andere 11	duur- zame 12	
													vloeiba- re 8	andere					dier- lijke pro- dukten						plant- aardige pro- dukten
1959	9.682	2.858	1.088	1.170	675	206	142	244	98	111		897	677	445		1.071	2.969	376	751	275	1.567	1.689	1	14.341	
1960	11.453	3.808	1.270	1.278	773	271	172	244	105	227		946	652	666		1.041	3.085	359	804	313	1.609	1.950	...	16.488	
1960	11.549	3.922	1.271	1.300	773	272	172	245	104	222	88	946	652	666		1.041	3.089	353	798	307	1.631	1.850	...	16.488	
1961	12.070	4.045	1.472	1.245	793	285	196	247	109	242	81	946	652	666		1.041	3.285	395	812	309	1.769	2.223	1	17.579	
1962	12.987	4.388	1.581	1.464	771	267	197	237	103	253	75	946	652	666		1.041	3.423	377	846	314	1.886	2.568	3	18.981	
1963	14.395	4.700	1.662	1.480	938	316	219	265	119	290	82	946	652	666		1.041	4.019	462	920	360	2.277	2.883	3	21.300	
1963	14.400	4.705	1.662	1.480	938	316	219	265	119	290	82	946	652	666		1.041	3.937	462	920	360	2.195	2.884	79	21.300	
1964	16.390	5.343	1.958	1.591	1.126	397	233	293	140	360	88	946	652	666		1.041	4.976	696	1.050	402	2.828	3.464	83	24.913	
1965	17.618	6.076	1.759	1.782	1.174	378	242	295	161	396	98	1.110	360	940	1.235	519	1.093	5.849	802	1.220	481	3.346	3.509	94	27.070
1966	19.740	7.195	1.855	2.024	1.508	403	258	317	147	487	109	1.033	420	851	1.384	538	1.211	6.110	829	1.295	515	3.471	4.000	42	29.892
1967	19.324	6.566	1.559	2.168	1.398	394	219	326	185	498	123	1.229	475	827	1.503	617	1.237	6.429	963	1.379	592	3.495	4.117	30	29.900
1968	23.120	8.185	1.804	2.229	1.899	405	237	354	149	538	155	1.711	558	1.000	1.826	604	1.466	7.236	1.034	1.416	712	4.074	4.278	88	34.722
1969	27.944	10.149	2.028	2.539	2.407	526	298	427	172	686	238	2.010	475	1.188	2.198	781	1.822	8.529	1.150	1.604	848	4.927	5.095	52	41.620
1968 2 ^e kwartaal ...	22.298	8.269	1.739	1.953	1.768	371	222	362	147	530	146	1.491	519	978	1.826	576	1.401	7.145	1.182	1.466	651	3.846	4.116	49	33.608
3 ^e kwartaal ...	21.542	7.134	1.652	2.088	1.886	447	196	338	153	564	158	1.850	464	940	1.704	579	1.389	6.975	907	1.364	688	4.016	4.022	60	32.599
4 ^e kwartaal ...	25.812	8.804	2.003	2.651	2.204	490	266	418	175	606	171	1.925	606	1.131	1.987	711	1.664	8.019	1.074	1.540	847	4.558	4.704	191	38.726
1969 1 ^e kwartaal ...	25.994	8.824	2.115	2.477	2.498	349	337	383	171	547	186	2.006	582	1.122	2.026	674	1.697	8.092	1.056	1.526	796	4.714	4.282	86	38.454
2 ^e kwartaal ...	28.645	10.167	2.124	2.492	2.906	491	326	432	184	706	252	1.951	427	1.255	2.274	793	1.865	8.569	1.180	1.606	840	4.943	5.238	42	42.494
3 ^e kwartaal ...	26.827	10.347	1.814	2.234	1.830	674	232	437	158	694	227	2.137	401	1.066	2.083	771	1.722	8.248	1.099	1.502	818	4.829	5.047	37	40.159
4 ^e kwartaal ...	30.311	11.260	2.060	2.952	2.394	589	297	456	177	799	287	1.946	489	1.310	2.407	886	2.002	9.206	1.263	1.783	936	5.224	5.813	41	45.371

* Denaderende cijfers verkregen aan de hand van de oude tariefposten.

1 Rubriek vanaf 1960 gewijzigd.

a) door opnemng van sommige produkten die voordien ingedeeld waren hetzij bij de « Productiegoederen bestemd voor diverse produktiesectoren : andere produkten », hetzij bij de « Duurzame verbruiksgoederen », hetzij bij de « Uitrustingsgoederen » ;

b) door uitsluiting van produkten die voortaan opgenomen worden bij de « Productiegoederen bestemd voor diverse produktiesectoren : andere produkten ». Die rubriek omvat, zowel vóór als na 1960, de losse stukken van autovoertuigen. Rubriek vanaf 1963 gewijzigd door het opnemen van produkten die voordien deel uitmaakten van de rubriek « Duurzame verbruiksgoederen ».

2 Rubriek gewijzigd wegens opnemng van produkten die voordien deel uitmaakten van de rubriek « Niet duurzame verbruiksgoederen — andere dan voedingsmiddelen ». Die rubriek omvat, zowel vóór als na 1960, de graangewassen.

3 De nieuwe reeks omvat de schoenen van alle aard, behalve die van rubber.

4 Rubriek die vanaf 1959 gewijzigd werd door opnemng van produkten die voordien gerangschikt waren onder het hoofd « Productiegoederen bestemd voor diverse produktiesectoren : andere produkten ».

5 Vanaf 1959, nieuwe rubriek, waarvan de inhoud voordien hoofdzakelijk voorkwam onder het hoofd « Productiegoederen bestemd voor diverse produktiesectoren : andere produkten ».

6 Vanaf 1960, nieuwe rubriek waarvan de inhoud voordien voorkwam onder de rubriek « Productiegoederen bestemd voor diverse produktiesectoren : scheikundige en andere produkten ».

7 Vanaf 1960, nieuwe rubriek, waarvan de inhoud voordien voorkwam onder de rubriek « Productiegoederen bestemd voor diverse produktiesectoren : vloeibare brandstoffen ».

8 Rubriek gesplitst sedert 1960 : zie noot 7.

9 Vanaf 1960, nieuwe rubriek, waarvan de inhoud voordien hoofdzakelijk voorkwam onder de rubriek « Productiegoederen bestemd voor diverse produktiesectoren : andere produkten ».

10 Gewijzigde rubriek, zie noten 1, 4, 5, 6 en 9.

11 Vanaf 1959, nieuwe rubriek, waarvan de inhoud voordien hoofdzakelijk voorkwam onder het hoofd « Duurzame verbruiksgoederen ».

12 Rubriek gewijzigd :

a) in 1959 : zie noot 11.

b) in 1960, door opnemng van produkten uit de rubriek « Uitrustingsgoederen » en door overplaatsing van andere produkten naar de « Productiegoederen bestemd voor de metaalindustrie en de metaalverwerkende nijverheid ».

c) in 1964, door uitsluiting van produkten die opgenomen worden bij de « Productiegoederen bestemd voor de metaalnijverheid en de metaalverwerkende nijverheid » en onder de rubriek « Diverse goederen ».

13 Gewijzigde rubriek : zie noot 12 b) en door de produkten gaande naar « Productiegoederen bestemd voor de metaalindustrie en de metaalverwerkende nijverheid ».

14 Rubriek die vooral sedert 1963 produkten omvat waarvoor een vertrouwelijk tarief geldt.

VIII - 4 a. — INDEXCIJFERS VAN DE GEMIDDELDE WAARDEN PER EENHEID *

Basis 1958 = 100

Bron : Nationaal Instituut voor de Statistiek — Berekeningen door de N.B.B.

	1961	1962	1963	1964	1965	1966	1967	1968	1969	1968				1969			
										1e kwart.	2e kwart.	3e kwart.	4e kwart.	1e kwart.	2e kwart.	3e kwart.	4e kwart.
INVOER (C.I.F.) — Verdeling volgens gebruik der produkten																	
Produktiegoederen	100,2	98,7	98,9	100,4	99,0	100,5	99,2	99,2	101,9	100,1	98,9	97,4	99,6	101,7	102,3	100,2	103,6
Verbruiksgoederen	99,0	98,9	100,0	102,3	105,1	105,9	104,6	103,3	106,3	104,3	102,5	102,3	104,6	106,6	106,0	105,1	107,7
Uitrustingsgoederen	101,1	106,5	108,4	110,8	108,0	112,2	112,1	113,0	116,8	116,5	113,7	111,7	115,3	116,7	113,7	116,2	121,2
Totaal ...	99,9	99,5	100,1	101,9	101,4	103,0	101,9	101,7	104,6	102,9	101,4	100,2	102,5	104,4	104,4	103,1	106,5
UITVOER (F.O.B.) — Verdeling volgens aard der produkten																	
IJzer- en staalnijverheid	98,5	93,7	91,3	92,6	92,7	92,0	91,4	89,9	99,1	89,9	89,8	89,8	90,2	91,2	93,7	99,7	110,7
Metaalverwerkende bedrijven	94,8	95,3	100,0	102,6	104,0	106,8	109,7	108,7	112,1	109,3	108,3	108,7	108,2	111,3	111,5	110,7	116,3
Non-ferro metalen	110,7	109,4	111,2	123,3	137,6	167,3	159,4	171,0	188,4	181,2	175,7	164,7	161,8	170,7	179,9	193,2	205,7
Textiel	101,2	100,7	103,7	109,1	106,8	106,3	104,7	99,8	101,3	101,7	99,0	99,0	99,4	101,0	101,3	100,8	101,8
Scheikundige produkten	98,7	94,7	92,4	94,2	96,2	95,7	94,3	93,3	94,0	92,4	93,8	91,8	93,2	94,2	92,6	93,8	95,6
Steenkolennijverheid	70,3	71,9	81,9	96,8	78,5	73,9	71,9	77,0	86,2	76,6	73,8	78,4	78,4	81,1	82,2	88,1	93,2
Petroleumnijverheid	85,2	83,2	80,8	78,5	77,9	74,2	74,5	74,8	72,1	80,0	77,1	73,4	71,0	72,7	71,1	73,1	71,0
Glas en spiegelglas	101,1	99,8	96,6	99,1	98,4	99,4	105,2	102,7	102,0	103,6	103,1	101,9	102,3	103,3	103,0	104,3	101,4
Landbouwprodukten	100,3	105,0	114,3	109,3	114,1	118,5	114,4	113,0	124,6	111,8	111,4	112,5	120,8	126,6	126,8	124,8	122,2
Cement	99,0	98,3	98,6	100,2	101,6	100,1	100,8	98,5	90,7	99,4	100,0	97,0	97,4	94,7	90,9	91,8	86,9
Steengroeven	98,2	96,8	95,4	96,1	98,5	97,9	100,6	101,6	106,2	104,0	100,2	100,3	101,9	105,7	106,2	105,9	107,9
Ceramiëk	91,1	95,7	100,7	109,4	111,3	115,8	116,1	119,4	118,1	115,4	118,0	120,9	121,6	119,2	118,3	120,5	114,4
Hout en meubelen	99,3	97,0	99,0	104,7	107,8	111,1	113,2	109,7	111,7	112,4	111,6	108,0	108,6	111,1	109,2	110,9	115,5
Huiden, leder en schoeisel	110,3	108,8	102,7	107,6	114,7	127,1	119,3	113,7	126,8	113,2	112,3	114,8	114,2	122,7	131,3	126,9	126,4
Papier en boeken	92,4	95,3	92,7	95,4	98,5	99,0	98,5	95,0	96,9	100,7	96,8	94,1	100,5	96,5	97,6	96,8	97,0
Bewerkte tabak	100,5	111,7	105,7	100,7	112,6	117,9	120,1	134,6	131,1	128,0	127,8	141,2	139,0	134,6	131,0	132,2	126,9
Rubber	88,4	86,2	83,0	84,1	84,4	83,4	82,5	82,7	80,0	79,7	83,0	84,6	83,9	81,0	80,7	79,6	79,0
Voedingsbedrijven	91,1	89,6	94,2	97,7	98,3	98,5	97,8	94,8	98,9	95,0	94,0	95,2	95,8	97,5	100,1	93,2	102,0
Diversen	90,1	87,8	88,9	93,0	87,4	78,9	78,8	83,0	96,9	80,7	82,1	81,2	87,0	80,3	88,3	102,9	96,5
Totaal ...	97,8	96,4	97,9	101,1	102,4	104,8	104,4	103,6	108,5	104,8	103,8	102,6	103,4	105,5	107,1	108,5	112,7
INDEXCIJFERS VAN DE RUILVOET ¹																	
Totaal ...	97,9	96,9	97,8	99,2	101,0	101,7	102,5	101,9	103,7	101,8	102,4	102,4	100,9	101,1	102,6	105,2	105,8

¹ Indexcijfers van de ruilvervoet : $\frac{\text{indexcijfer van de gemiddelde waarden per eenheid bij de uitvoer (f.o.b.)}}{\text{indexcijfer van de gemiddelde waarden per eenheid bij de invoer (c.i.f.)}}$

* Zie 2^o onder N. B. van tabel VIII-1.

VIII - 4 b. — INDEXCIJFERS VAN HET VOLUME *

Basis 1958 = 100

Bron : Nationaal Instituut voor de Statistiek — Berekeningen door de N.B.B.

	1961	1962	1963	1964	1965	1966	1967	1968	1969	1968				1969			
										1e kwart.	2e kwart.	3e kwart.	4e kwart.	1e kwart.	2e kwart.	3e kwart.	4e kwart.
INVOER (C.I.F.) — Verdeling volgens gebruik der produkten																	
Produktiegoederen	130,9	145,6	159,7	178,5	194,6	211,5	209,6	248,0	289,2	243,8	241,9	235,0	275,6	267,3	290,7	287,7	310,7
Verbruiksgoederen	128,1	131,8	152,4	188,1	214,4	226,8	240,9	272,9	315,2	257,8	275,8	268,6	300,6	301,3	322,0	311,1	341,7
Uitrustingsgoederen	147,7	161,4	179,3	214,1	221,8	233,1	234,7	250,9	294,1	230,9	231,2	234,5	266,1	249,1	310,9	294,3	316,6
Totaal ...	132,3	144,6	160,5	184,4	201,5	216,4	218,3	252,6	294,0	244,1	246,5	241,0	278,3	271,3	298,6	292,3	316,8
UITVOER (F.O.B.) — Verdeling volgens aard der produkten																	
IJzer- en staalnijverheid	117,5	127,3	130,9	151,6	166,0	160,4	173,4	198,5	224,9	199,4	193,7	193,7	209,6	222,7	225,7	207,0	244,4
Metaalverwerkende bedrijven	141,2	164,6	175,0	208,2	250,5	260,0	259,5	297,4	372,0	288,8	298,9	274,0	335,8	343,8	395,5	346,8	401,8
Non-ferro metalen	131,9	135,2	150,7	162,5	175,3	182,8	179,3	204,2	219,5	206,4	199,4	201,0	211,0	212,8	209,3	231,2	228,7
Textiel	139,0	158,5	170,0	177,6	192,7	212,9	199,7	236,4	279,9	224,1	227,3	218,7	279,8	279,7	281,3	250,6	307,8
Scheikundige produkten	123,4	130,3	151,0	166,4	198,0	217,2	241,1	312,0	390,0	295,6	284,5	313,7	362,1	368,5	390,9	383,1	428,4
Steenkolennijverheid	90,7	88,1	85,6	78,2	63,6	45,0	51,6	40,9	37,4	33,2	36,9	39,7	53,6	37,9	36,2	36,6	38,9
Petroleumnijverheid	97,2	107,1	154,3	156,0	166,1	168,4	170,4	236,3	327,7	191,5	206,2	255,8	291,9	331,5	316,6	385,9	285,0
Glas en spiegelglas	145,1	168,8	169,5	188,1	190,2	198,6	208,9	239,6	256,4	230,2	228,1	226,7	273,9	237,7	257,6	243,9	263,8
Landbouwprodukten	110,5	138,0	158,3	157,2	208,0	210,3	273,4	314,7	347,7	338,7	313,3	290,6	344,5	363,5	319,7	333,3	428,6
Cement	111,3	109,2	99,3	115,8	133,7	114,6	106,3	109,6	113,4	91,3	133,1	115,9	98,4	88,8	117,7	121,1	126,4
Steengroeven	131,6	154,0	173,9	204,9	212,1	211,3	221,7	238,1	245,7	207,7	231,0	257,4	255,2	217,9	254,8	264,5	255,2
Ceramiek	229,3	196,3	206,7	250,5	258,0	228,6	232,5	248,3	300,9	222,0	240,9	245,8	290,6	268,4	313,1	287,0	331,7
Hout en meubelen	205,5	287,1	349,4	399,0	450,1	489,3	521,6	644,2	812,3	546,6	599,3	611,3	820,5	789,8	852,9	742,1	968,4
Huiden, leder en schoeisel	160,1	175,8	195,5	209,2	217,1	223,8	227,8	250,8	304,0	254,0	242,2	243,1	272,0	312,7	292,4	297,2	328,3
Papier en boeken	140,2	161,8	181,7	205,9	234,9	274,1	292,2	368,5	480,9	320,3	340,4	357,7	403,8	444,0	468,4	458,0	553,5
Bewerkte tabak	178,8	167,2	216,0	278,0	336,4	329,7	374,5	424,7	375,4	366,3	382,4	400,0	549,8	375,9	366,9	375,4	385,2
Rubber	148,1	165,6	187,0	222,0	261,1	281,2	300,9	363,5	478,7	337,9	375,2	336,4	398,1	442,7	464,2	463,1	548,9
Voedingsbedrijven	154,1	185,8	209,9	234,0	278,0	291,6	312,9	365,2	445,2	324,8	384,9	358,6	400,8	411,9	432,4	470,4	481,0
Diversen	147,9	153,7	155,1	159,9	177,6	207,3	206,5	214,8	215,0	230,0	217,9	200,3	220,7	223,4	236,3	204,3	223,2
Totaal ...	130,0	145,1	157,9	175,7	199,1	207,9	214,3	250,3	296,9	242,2	243,9	239,8	280,3	286,1	299,9	284,6	321,4

* Zie 2^o onder N. B. van tabel VIII-1.

VIII - 5. — GEOGRAFISCHE SPREIDING VAN DE BUITENLANDSE HANDEL VAN DE B.L.E.U.

(Miljarden franken)

Bron : Nationaal Instituut voor de Statistiek.

Maandgemiddelden of maanden	West-Duitsland			Frankrijk			Nederland		
	invoer	uitvoer	handels-balans	invoer	uitvoer	handels-balans	invoer	uitvoer	handels-balans
1962	3,55	3,18	- 0,37	2,77	2,24	- 0,53	2,80	4,11	+ 1,31
1963	4,10	3,73	- 0,37	3,20	2,94	- 0,26	3,14	4,55	+ 1,41
1964	5,12	4,83	- 0,29	3,65	3,53	- 0,12	3,67	5,34	+ 1,67
1965	5,76	5,81	+ 0,05	4,15	3,86	- 0,29	4,02	5,87	+ 1,85
1966	6,47	6,00	- 0,47	4,65	4,60	- 0,05	4,37	6,33	+ 1,96
1967	6,33	5,80	- 0,53	4,43	5,19	+ 0,76	4,50	6,29	+ 1,79
1968	7,21	7,12	- 0,09	5,30	6,31	+ 1,01	5,06	7,16	+ 2,10
1969	9,65	9,60	- 0,05	6,62	8,81	+ 2,19	5,94	8,12	+ 2,18
1968 3 ^e kwartaal	6,68	7,03	+ 0,35	4,82	6,06	+ 1,24	4,84	6,44	+ 1,60
4 ^e kwartaal	8,35	8,02	- 0,33	6,46	7,77	+ 1,31	5,60	7,68	+ 2,08
1969 1 ^e kwartaal	8,28	8,69	+ 0,41	6,58	8,47	+ 1,89	5,74	7,75	+ 2,01
2 ^e kwartaal	9,56	8,92	- 0,64	6,88	8,80	+ 1,92	6,16	8,12	+ 1,96
3 ^e kwartaal	9,91	9,41	- 0,50	5,80	8,00	+ 2,20	5,48	7,61	+ 2,13
4 ^e kwartaal	10,88	11,40	+ 0,52	7,22	9,99	+ 2,77	6,37	8,98	+ 2,61
1970 1 ^e kwartaal	10,27	11,20	+ 0,93	7,92	8,91	+ 0,99	6,77	8,54	+ 1,77
1969 Maart	9,42	9,06	- 0,36	7,08	8,83	+ 1,75	6,19	8,20	+ 2,01
April	9,42	8,99	- 0,43	6,99	8,57	+ 1,58	5,99	7,89	+ 1,90
Mei	8,70	8,82	+ 0,12	6,68	8,70	+ 2,02	6,18	8,23	+ 2,05
Juni	10,32	8,90	- 1,42	6,83	9,07	+ 2,24	6,31	8,20	+ 1,89
Juli	10,16	10,02	- 0,14	6,34	9,49	+ 3,15	4,66	7,73	+ 3,07
Augustus	7,73	6,97	- 0,76	4,74	5,42	+ 0,68	5,41	5,63	+ 0,22
September	11,73	11,19	- 0,54	6,23	9,02	+ 2,79	6,41	9,45	+ 3,14
Oktober	12,04	11,91	- 0,13	7,74	10,41	+ 2,67	6,77	9,39	+ 2,62
November	9,88	10,46	+ 0,58	6,56	9,59	+ 3,03	5,95	8,67	+ 2,72
December	10,61	11,37	+ 0,76	7,34	9,83	+ 2,49	6,36	8,83	+ 2,47
1970 Januari	8,15	10,57	+ 2,42	7,27	8,60	+ 1,33	6,29	8,11	+ 1,82
Februari	12,28	10,43	- 1,85	7,54	8,42	+ 0,88	6,63	8,22	+ 1,59
Maart	10,38	12,42	+ 2,04	8,95	9,61	+ 0,66	7,39	9,23	+ 1,84
Maandgemiddelden of maanden	Italië			Europese Economische Gemeenschap			Totaal Europese O.E.S.O.-landen (moederlanden) ¹		
	invoer	uitvoer	handels-balans	invoer	uitvoer	handels-balans	invoer	uitvoer	handels-balans
1962	0,56	0,72	+ 0,16	9,68	10,25	+ 0,57	12,50	13,25	+ 0,75
1963	0,74	1,04	+ 0,30	11,18	12,26	+ 1,08	14,33	15,51	+ 1,18
1964	0,94	0,88	- 0,06	13,38	14,58	+ 1,20	16,87	17,96	+ 1,09
1965	1,05	0,91	- 0,14	14,98	16,45	+ 1,47	18,74	20,41	+ 1,67
1966	1,22	0,94	- 0,28	16,70	17,87	+ 1,17	20,79	21,85	+ 1,06
1967	1,35	1,17	- 0,18	16,61	18,45	+ 1,84	20,66	22,47	+ 1,81
1968	1,50	1,29	- 0,21	19,07	21,88	+ 2,81	23,73	26,20	+ 2,47
1969	1,68	1,80	+ 0,12	23,89	28,33	+ 4,44	29,35	33,79	+ 4,44
1968 3 ^e kwartaal	1,50	1,10	- 0,40	17,84	20,63	+ 2,79	22,08	24,57	+ 2,49
4 ^e kwartaal	1,61	1,57	- 0,04	22,02	25,04	+ 3,02	27,14	29,62	+ 2,48
1969 1 ^e kwartaal	1,71	1,61	- 0,10	22,32	26,52	+ 4,20	27,67	31,73	+ 4,06
2 ^e kwartaal	1,69	1,74	+ 0,05	24,28	27,59	+ 3,31	29,80	32,86	+ 3,06
3 ^e kwartaal	1,78	1,69	- 0,09	22,97	26,71	+ 3,74	27,77	31,88	+ 4,11
4 ^e kwartaal	1,52	2,16	+ 0,64	25,99	32,53	+ 6,54	32,14	38,70	+ 6,56
1970 1 ^e kwartaal	1,80	2,11	+ 0,31	26,76	30,76	+ 4,00	32,01	37,10	+ 5,09
1969 Maart	1,89	1,57	- 0,32	24,58	27,66	+ 3,08	30,28	32,66	+ 2,38
April	1,88	1,52	- 0,36	24,27	26,97	+ 2,70	29,92	31,70	+ 2,78
Mei	1,63	1,75	+ 0,12	23,19	27,50	+ 4,31	28,69	32,55	+ 3,86
Juni	1,56	1,94	+ 0,38	25,02	28,11	+ 3,09	31,45	33,51	+ 2,06
Juli	1,84	1,94	+ 0,10	23,01	29,19	+ 6,18	27,86	34,73	+ 6,87
Augustus	1,81	1,32	- 0,49	19,69	19,34	- 0,35	24,60	23,70	- 0,90
September	1,66	1,80	+ 0,14	26,03	31,46	+ 5,43	30,64	37,03	+ 6,39
Oktober	1,75	1,97	+ 0,22	28,30	33,68	+ 5,38	34,60	39,51	+ 4,91
November	1,38	1,95	+ 0,57	23,77	30,67	+ 6,90	29,33	36,27	+ 6,94
December	1,43	2,49	+ 1,06	25,74	32,52	+ 6,78	32,41	39,02	+ 6,61
1970 Januari	1,55	1,91	+ 0,36	23,26	29,19	+ 5,93	28,70	35,50	+ 6,80
Februari	1,76	2,04	+ 0,28	28,21	29,11	+ 0,90	33,43	35,30	+ 1,87
Maart	2,08	2,36	+ 0,28	28,80	33,62	+ 4,82	33,88	40,10	+ 6,22

¹ Finland inbegrepen vanaf januari 1970.

VIII - 5. — GEOGRAFISCHE SPREIDING VAN DE BUITENLANDSE HANDEL VAN DE B.L.E.U.

(Miljarden franken)

Bron : Nationaal Instituut voor de Statistiek.

Maandgemiddelden of maanden	Verenigde Staten van Amerika			Verenigd-Koninkrijk			Landen van het sterlinggebied exclusief het Verenigd-Koninkrijk		
	invoer	uitvoer	handels- balans	invoer	uitvoer	handels- balans	invoer	uitvoer	handels- balans
1962	1,88	1,72	- 0,16	1,53	0,90	- 0,63	1,14	0,74	- 0,40
1963	1,97	1,71	- 0,26	1,76	1,16	- 0,60	1,29	0,81	- 0,48
1964	2,19	1,88	- 0,31	1,89	1,15	- 0,74	1,47	0,88	- 0,59
1965	2,29	2,22	- 0,07	2,02	1,28	- 0,74	1,57	1,03	- 0,54
1966	2,37	2,46	+ 0,09	2,21	1,34	- 0,87	1,76	1,01	- 0,75
1967	2,46	2,45	- 0,01	2,09	1,39	- 0,70	1,82	1,06	- 0,76
1968	2,87	3,21	+ 0,34	2,51	1,49	- 1,02	1,91	1,09	- 0,82
1969	3,19	2,90	- 0,29	2,90	1,69	- 1,21	2,31	1,24	- 1,07
1968 3 ^e kwartaal	2,70	2,99	+ 0,29	2,39	1,31	- 1,08	2,01	1,00	- 1,01
4 ^e kwartaal	3,07	3,11	+ 0,04	2,73	1,51	- 1,22	1,99	1,19	- 0,80
1969 1 ^e kwartaal	2,27	2,34	+ 0,07	2,86	1,71	- 1,15	2,22	1,16	- 1,06
2 ^e kwartaal	3,42	3,50	+ 0,08	2,87	1,53	- 1,34	2,56	1,31	- 1,25
3 ^e kwartaal	3,22	2,81	- 0,41	2,52	1,61	- 0,91	2,19	1,10	- 1,09
4 ^e kwartaal	3,87	2,93	- 0,94	3,33	1,89	- 1,44	2,26	1,40	- 0,86
1970 1 ^e kwartaal	3,64	2,83	- 0,81	2,48	1,72	- 0,76		1,40	
1969 Maart	2,74	2,89	+ 0,15	2,70	1,54	- 1,16	2,40	0,99	- 1,41
April	2,82	3,06	+ 0,24	2,21	1,40	- 0,81	2,67	1,15	- 1,52
Mei	3,63	4,11	+ 0,48	3,10	1,58	- 1,52	2,69	1,17	- 1,52
Juni	3,59	3,82	- 0,27	3,27	1,56	- 1,71	2,33	1,05	- 1,28
Juli	3,14	2,86	- 0,28	2,70	1,70	- 1,00	2,33	1,09	- 1,24
Augustus	3,15	2,43	- 0,72	2,71	1,49	- 1,22	2,21	1,05	- 1,16
September	3,29	3,08	- 0,21	2,13	1,62	- 0,51	1,98	1,14	- 0,84
Oktober	3,53	3,56	+ 0,03	3,35	1,68	- 1,67	2,29	1,24	- 1,05
November	3,54	2,69	- 0,85	2,73	1,82	- 0,91	2,29	1,50	- 0,79
December	4,47	2,48	- 1,99	3,88	1,91	- 1,97	2,32	1,47	- 0,85
1970 Januari	3,08	2,49	- 0,59	2,64	1,98	- 0,66	2,39	1,39	- 1,00
Februari	3,43	3,32	- 0,11	2,23	1,60	- 0,63	2,64	1,15	- 1,49
Maart	4,41	2,68	- 1,73	2,58	1,59	- 0,99		1,66	
Maandgemiddelden of maanden	Latijns-Amerika 1			Kongo en Rwanda-Burundi			Comecon		
	invoer	uitvoer	hande's- balans	invoer	uitvoer	handels- balans	invoer	uitvoer	handels- balans
1962	0,85	0,58	- 0,27	0,76	0,21	- 0,55	0,43	0,36	- 0,07
1963	0,92	0,46	- 0,46	0,71	0,21	- 0,50	0,48	0,31	- 0,17
1964	0,96	0,61	- 0,35	0,86	0,28	- 0,58	0,49	0,32	- 0,17
1965	0,97	0,63	- 0,34	0,87	0,30	- 0,57	0,51	0,39	- 0,12
1966	1,04	0,62	- 0,42	1,31	0,30	- 1,01	0,58	0,50	- 0,08
1967	1,24	0,67	- 0,57	1,08	0,24	- 0,84	0,57	0,65	+ 0,08
1968	1,29	0,70	- 0,59	1,37	0,32	- 1,05	0,64	0,61	- 0,03
1969	1,28	0,75	- 0,53	1,80	0,40	- 1,40	0,65	0,62	- 0,03
1968 3 ^e kwartaal	1,20	0,64	- 0,56	1,14	0,33	- 0,81	0,55	0,54	- 0,01
4 ^e kwartaal	1,19	0,73	- 0,46	1,38	0,35	- 1,03	0,76	0,59	- 0,17
1969 1 ^e kwartaal	1,16	0,74	- 0,42	1,56	0,37	- 1,19	0,56	0,62	+ 0,06
2 ^e kwartaal	1,27	0,71	- 0,56	1,81	0,41	- 1,40	0,59	0,68	+ 0,09
3 ^e kwartaal	1,34	0,75	- 0,59	1,90	0,36	- 1,54	0,70	0,51	- 0,19
4 ^e kwartaal	1,32	0,80	- 0,52	1,93	0,45	- 1,48	0,74	0,66	- 0,08
1970 1 ^e kwartaal		0,84			0,46			0,77	
1969 Maart	1,15	0,64	- 0,51	1,43	0,34	- 1,09	0,53	0,71	+ 0,18
April	1,24	0,66	- 0,58	1,78	0,41	- 1,37	0,54	0,83	+ 0,29
Mei	1,14	0,65	- 0,49	1,33	0,37	- 0,96	0,58	0,62	+ 0,04
Juni	1,44	0,81	- 0,63	2,32	0,44	- 1,88	0,67	0,54	- 0,13
Juli	1,34	0,69	- 0,65	2,10	0,45	- 1,65	0,62	0,49	- 0,13
Augustus	1,48	0,71	- 0,77	1,21	0,29	- 0,92	0,68	0,37	- 0,31
September	1,21	0,86	- 0,35	2,43	0,33	- 2,10	0,78	0,67	- 0,11
Oktober	1,37	0,89	- 0,48	2,70	0,46	- 2,24	0,71	0,57	- 0,14
November	1,40	0,77	- 0,63	1,23	0,46	- 0,77	0,75	0,80	+ 0,05
December	1,15	0,70	- 0,45	1,83	0,42	- 1,41	0,77	0,60	- 0,17
1970 Januari	1,35	0,96	- 0,39	1,49	0,44	- 1,05	0,64	0,75	+ 0,11
Februari	1,28	0,62	- 0,66	3,74	0,41	- 3,33	0,61	0,75	+ 0,14
Maart		0,93			0,52			0,81	

1 Omvat : Midden-Amerika, Zuid-Amerika en Mexico.

Bibliografische referenties : Maandelijks bulletin over de buitenlandse handel van de B.L.E.U. — Statistisch Jaarboek voor België. — Statistisch Tijdschrift van het N.I.S. — Industrie, tijdschrift van de V.B.N. — De Belgische Textielnijverheid, maandelijks tijdschrift van Febeltex. — Belgisch Handelstijdschrift van de Belgische Dienst voor de Buitenlandse Handel. — Handelsoverzicht van de Nederlandsche Kamer van Koophandel voor België en Luxemburg. — Bulletins statistiques : Commerce extérieur (O.E.S.O.). — Statistical Papers : Direction of International Trade (O.V.N.). — Algemeen Statistisch Bulletin (Statistisch Bureau van de Europese Gemeenschappen). — « Centre de Recherches économiques » van Leuven.

**IX. — BETALINGSBALANS
VAN DE BELGISCH-LUXEMBURGSE ECONOMISCHE UNIE**

IX - 1. — ALGEMENE BETALINGSBALANS

Jaarcijfers
(Miljarden franken)

	1964	1965	1966	1967	1968	1969		
						Ontvangsten	Uitga'en	Saldo
1. Goederen- en dienstentransacties :								
1.1 Goederentransacties :								
1.11 Uitvoer en invoer ¹	- 8,7	- 2,6	- 16,6	- 3,9	- 12,1	388,1	392,7	- 4,6
1.12 Loonwerk	+ 5,2	+ 6,6	+ 8,1	+ 7,8	+ 8,7	13,0	3,2	+ 9,8
1.13 Arbitrage (netto)	+ 5,4	+ 3,2	+ 5,3	+ 5,4	+ 3,4	4,8	—	+ 4,8
1.2 Niet-monetair goud	- 0,8	- 2,0	- 1,5	- 2,4	- 1,3	1,0	1,4	- 0,4
1.3 Vrachtkosten ²	- 0,4	- 0,3	- 0,2	+ 1,6	+ 1,2	17,3	16,6	+ 0,7
1.4 Verzekeringskosten voor goederenvervoer ² ...	- 0,4	- 0,1	- 0,1	0,6	0,7	- 0,1
1.5 Andere vervoerkosten	+ 1,0	+ 1,1	+ 0,4	+ 0,6	+ 0,5	6,6	6,7	- 0,1
1.6 Reisverkeer	- 3,4	- 4,1	- 4,5	- 6,4	- 6,2	15,8	22,7	- 6,9
1.7 Opbrengsten uit investeringen	- 0,9	+ 0,6	+ 1,1	+ 1,2	+ 1,7	27,6	26,8	+ 0,8
1.8 Overheidstransacties niet elders vermeld	- 2,3	+ 0,3	+ 0,2	+ 3,7	+ 3,3	9,5	8,4	+ 1,1
1.9 Overige :								
1.91 Grensarbeiders	+ 4,0	+ 4,1	+ 4,0	+ 4,3	+ 4,2	7,2	2,7	+ 4,5
1.92 Overige	+ 0,5	+ 1,3	+ 0,9	+ 1,4	+ 1,6	32,5	32,1	+ 0,4
Totaal 1 ...	- 0,4	+ 8,1	- 2,9	+ 13,3	+ 5,0	524,0	514,0	+ 10,0
2. Overdrachten :								
2.1 Particulieren	+ 3,0	+ 2,5	+ 1,6	+ 1,5	+ 2,2	8,9	8,4	+ 0,5
2.2 Staat	- 2,7	- 3,0	- 3,5	- 4,7	- 5,4	0,5	6,8	- 6,3
Totaal 2 ...	+ 0,3	- 0,5	- 1,9	- 3,2	- 3,2	9,4	15,2	- 5,8
3. Kapitaalverkeer van de overheid :								
3.1 Staat ³ :								
3.11 Verplichtingen :								
3.111 Contractuele aflossingen	- 2,3	- 3,3	- 1,8	- 1,9	- 2,1	—	2,1	- 2,1
3.112 Andere transacties	+ 2,8	- 2,0	- 0,4	- 4,0	- 0,8	3,0	1,7	+ 1,3
3.12 Tegoeden	- 0,1	- 0,5	- 0,3	- 0,4	- 0,3	...	1,3	- 1,3
3.2 Andere overheid :								
3.21 Verplichtingen	+ 1,0	- 0,5	- 0,2	...	0,2	- 0,2
3.22 Tegoeden	+ 0,1
Totaal 3 ...	+ 1,5	- 5,8	- 2,5	- 6,8	- 3,4	3,0	5,3	- 2,3
4. Kapitaalverkeer van de bedrijven en particulieren :								
4.1 Overheidsbedrijven	+ 0,3	+ 1,7	+ 0,7	- 1,3	- 0,4	2,1	0,5	+ 1,6
4.2 Niet-geldscheppende financiële instellingen van de overheidssector	+ 2,0	+ 0,4	+ 1,0	+ 2,2	- 0,2	9,5	1,5	+ 8,0
4.3 Particuliere sector ⁴ :								
4.31 Belgisch-Luxemburgse investeringen en beleggingen in het buitenland :								
4.311 Effecten (netto cijfers)	- 1,3	- 2,1	- 6,5	- 5,3	- 13,4	—	15,0	- 15,0
4.312 Directe investeringen	- 5,4	- 2,0	- 0,4	- 2,6	- 3,6	5,1	6,0	- 0,9
4.313 Onroerende goederen	- 5,4	- 1,3	- 1,7	- 1,5	- 1,2	0,8	2,1	- 1,3
4.314 Overige (netto cijfers)	- 5,4	...	- 0,3	+ 1,3	+ 1,5	3,1	—	+ 3,1
4.32 Buitenlandse investeringen en beleggingen in de B.L.E.U. :								
4.321 Effecten (netto cijfers)	+ 0,1	+ 0,5	- 0,2	+ 2,8	- 0,5	—	1,1	- 1,1
4.322 Directe investeringen	+ 12,1	+ 7,1	+ 7,0	+ 11,5	+ 12,5	14,5	1,2	+ 13,3
4.323 Onroerende goederen	+ 12,1	+ 0,2	- 0,3	- 0,2	- 0,1	0,5	0,8	- 0,3
4.324 Overige (netto cijfers)	+ 12,1	+ 0,7	+ 0,7	+ 0,9	...	6,1	—	+ 6,1
4.33 Niet onderscheiden investeringen en beleggingen (netto cijfers)	+ 1,0	+ 0,8	+ 0,6	+ 0,3	—	...
Totaal 4 ...	+ 8,8	+ 6,0	+ 0,6	+ 8,1	- 5,4	41,7	28,2	+ 13,5
5. Vergissingen en weglatingen (netto)	+ 0,5	+ 0,7	+ 0,3	+ 0,9	+ 1,5	2,6	—	+ 2,6
Totaal 1 tot 5 ...	+ 10,7	+ 8,5	- 6,4	+ 12,3	- 5,5	580,7	562,7	+ 18,0
6. Financiering van het totaal :								
6.1 Herfinanciering buiten de geldscheppende instellingen van commerciële vorderingen op het buitenland	+ 1,2	- 1,1	+ 2,7	- 0,8	—	—	+ 2,8
6.2 Mutatie van de goudvoorraad en de netto deviezenpositie van de geldscheppende instellingen :								
6.21 Belgische en Luxemburgse banken :								
6.211 In Belgische en Luxemb. franken	+ 1,7	...	- 1,7	- 0,8	+ 2,1	—	—	+ 7,1
6.212 In buitenlandse geldsoorten	- 3,8	- 1,2	- 6,4	- 2,3	+ 7,1	—	—	+ 0,9
6.22 Diverse geldscheppende instellingen ...	+ 0,2	+ 0,5	+ 1,1	+ 0,3	+ 0,3	—	—	+ 2,0
6.23 Nationale Bank	+ 12,6	+ 8,0	+ 1,7	+ 12,4	- 14,2	—	—	+ 5,2

¹ Voor een deel van de uitvoer en van de invoer zijn het c.i.f.-cijfers, d.w.z. inclusief de vracht- en verzekeringskosten voor het goederenvervoer.

² Deze rubriek vermeldt, in ontvangsten en uitgaven, slechts een deel van de vracht- en verzekeringskosten voor het goederenvervoer. Het andere deel kan niet gescheiden worden van de uitvoer of van de invoer waarop het betrekking heeft en is dus begrepen in de ontvangsten en de uitgaven van rubriek 1.11 « Uitvoer en invoer » (cf. noot 1).

³ Incl. het Wegenfonds [cf. de toelichting « Hoofdstukken IX, *Betalingsbalans* en XIII, *Geldscheppende instellingen* » van het statistisch gedeelte, opgenomen in het *Tijdschrift voor Documentatie en Voorlichting* (N.B.B.) XLIIIe jaargang, deel II, nr 3, september 1968].

⁴ De cijfers van het jaar 1964 kunnen, ten gevolge van de verbetering van het statistisch materiaal, niet volstrekt vergeleken worden met die van de volgende jaren.

IX - 2. — ALGEMENE BETALINGSBALANS

Saldi per kwartaal

(Miljarden franken)

	1968				1969				1970 ^v
	1e kwartaal	2e kwartaal	3e kwartaal	4e kwartaal	1e kwartaal	2e kwartaal	3e kwartaal	4e kwartaal	1e kwartaal
1. Goederen- en dienstentransacties :									
1.1 Goederentransacties :									
1.11 Uitvoer en invoer ¹	- 3,4	- 3,5	- 3,3	- 1,9	- 2,3	- 4,0	- 8,1	+ 9,8	+ 8,0
1.12 Loonwerk	+ 1,9	+ 2,3	+ 2,2	+ 2,3	+ 2,2	+ 2,3	+ 2,7	+ 2,6	+ 2,3
1.13 Arbitrage	+ 1,4	+ 2,5	- 0,1	- 0,4	+ 1,4	...	+ 1,7	+ 1,7	+ 2,0
1.2 Niet-monetair goud	- 1,2	- 0,1	- 0,2	- 0,1	- 0,2	+ 0,1	...
1.3 Vrachtkosten ²	+ 0,3	+ 0,3	+ 0,6	...	+ 0,1	+ 0,2	...	+ 0,4	+ 0,7
1.4 Verzekeringskosten voor goederen- vervoer ²	- 0,1
1.5 Andere vervoerkosten	+ 0,1	+ 0,1	+ 0,1	+ 0,2	+ 0,1	...	- 0,2	...	- 0,2
1.6 Reisverkeer	- 0,7	- 2,1	- 3,6	+ 0,2	- 1,0	- 0,9	- 4,3	- 0,7	- 1,4
1.7 Opbrengsten uit investeringen	+ 0,9	- 0,6	+ 0,8	+ 0,6	+ 0,8	- 1,8	+ 1,0	+ 0,8	+ 1,3
1.8 Overheidstransacties niet elders vermeld	+ 1,2	+ 1,2	+ 0,1	+ 0,8	...	+ 0,7	+ 0,2	+ 0,2	- 1,3
1.9 Overige :									
1.91 Grensarbeiders	+ 1,0	+ 0,9	+ 1,1	+ 1,2	+ 1,0	+ 1,5	+ 0,8	+ 1,2	+ 0,8
1.92 Overige	+ 0,3	+ 0,6	+ 0,8	- 0,1	+ 0,3	...	- 0,2	+ 0,3	+ 1,2
Totaal 1 ...	+ 1,8	+ 1,6	- 1,3	+ 2,9	+ 2,4	- 2,2	- 6,6	+16,4	+13,4
2. Overdrachten :									
2.1 Particulieren	+ 0,8	+ 0,4	+ 0,8	+ 0,2	+ 0,6	+ 0,2	- 0,1	- 0,2	...
2.2 Staat	- 1,9	- 0,9	- 1,2	- 1,4	- 2,3	- 1,2	- 1,3	- 1,5	- 1,7
Totaal 2 ...	- 1,1	- 0,5	- 0,4	- 1,2	- 1,7	- 1,0	- 1,4	- 1,7	- 1,7
3. Kapitaalverkeer van de overheid :									
3.1 Staat ³ :									
3.11 Verplichtingen :									
3.111 Contractuele aflossingen	- 0,7	- 0,6	- 0,5	- 0,3	- 0,7	- 0,6	- 0,5	- 0,3	- 0,6
3.112 Andere transacties ...	+ 0,2	- 0,5	- 0,1	- 0,4	...	+ 1,7	- 0,3	- 0,1	+ 0,6
3.12 Tegoeden	- 0,1	...	- 0,1	- 0,1	- 0,3	...	- 0,2	- 0,8	- 0,2
3.2 Andere overheid :									
3.21 Verplichtingen	- 0,2	- 0,2
3.22 Tegoeden
Totaal 3 ...	- 0,6	- 1,3	- 0,7	- 0,8	- 1,0	+ 0,9	- 1,0	- 1,2	- 0,2
4. Kapitaalverkeer van de bedrijven en particulieren :									
4.1 Overheidsbedrijven	- 0,2	...	- 0,3	+ 0,1	+ 0,1	+ 1,0	...	+ 0,5	- 0,8
4.2 Niet-geldscheppende financiële in- stellingen van de overheidssector ..	- 0,6	...	- 0,9	+ 1,3	+ 5,1	+ 2,6	+ 0,2	+ 0,1	+ 0,6
4.3 Particuliere sector :									
4.31 Belgisch-Luxemburgse investe- ringen en beleggingen in het buitenland .									
4.311 Effecten	- 2,4	- 3,0	- 3,4	- 4,6	- 5,3	- 3,8	- 3,7	- 2,2	- 3,2
4.312 Directe investeringen .	- 2,1	- 0,2	- 0,6	- 0,7	- 1,7	+ 1,9	- 0,3	- 0,8	- 1,2
4.313 Onroerende goederen ...	- 0,3	- 0,4	- 0,2	- 0,3	- 0,3	- 0,3	- 0,3	- 0,4	- 0,2
4.314 Overige	+ 0,2	+ 0,7	+ 0,6	...	+ 0,2	+ 2,2	- 0,1	+ 0,8	- 0,8
4.32 Buitenlandse investeringen en beleggingen in de B.L.E.U. :									
4.321 Effecten	- 0,3	- 0,3	+ 0,1	- 0,4	- 0,2	- 0,5	...	+ 0,1
4.322 Directe investeringen .	+ 4,2	+ 2,8	+ 1,7	+ 3,8	+ 1,1	+ 2,8	+ 4,5	+ 4,9	+ 2,4
4.323 Onroerende goederen ...	- 0,1	- 0,1	- 0,1	...	- 0,1	...
4.324 Overige	- 1,1	+ 0,5	+ 0,4	+ 0,2	+ 1,5	+ 2,3	+ 1,0	+ 1,3	+ 0,2
4.33 Niet onderscheiden investe- ringen en beleggingen
Totaal 4 ...	- 2,4	+ 0,1	- 3,0	- 0,1	+ 0,2	+ 8,4	+ 0,8	+ 4,1	- 2,9
5. Vergissingen en weglatingen	+ 1,5	- 0,4	+ 1,1	- 0,7	+ 2,4	- 2,4	+ 1,8	+ 0,8	- 4,1
Totaal 1 tot 5 ...	- 0,8	- 0,5	- 4,3	+ 0,1	+ 2,3	+ 3,7	- 6,4	+18,4	+ 4,5
6. Financiering van het totaal :									
6.1 Herfinanciering buiten de geld- scheppende instellingen van com- merciële vorderingen op het buiten- land	+ 1,9	- 1,3	- 0,4	- 1,0	+ 1,0	+ 0,4	- 0,9	+ 2,3	+ 1,3
6.2 Mutatie van de goudvoorraad en de netto deviezenpositie van de geldscheppende instellingen :									
6.21 Belg. en Luxemb. banken :									
6.211 In Belg. en Lux. fr. .	+ 1,6	- 2,8	+ 1,1	+ 2,2	+ 0,2	+ 2,7	+ 6,9	- 2,7	+ 3,8
6.212 In buitenl. geldsoorten	- 1,0	+ 1,8	+ 0,6	+ 5,7	+ 6,4	- 3,7	- 5,3	+ 3,5	+ 0,7
6.22 Diverse geldschep. instelling.	+ 0,2	+ 0,9	- 0,6	- 0,2	- 0,2	+ 0,5	...	+ 1,7	+ 0,2
6.23 Nationale Bank	- 3,5	+ 0,9	- 5,0	- 6,6	- 5,1	+ 3,8	- 7,1	+13,6	- 1,5
<i>p.m. Mutatie van de bijzondere trekkingsrechten voortvloeiend uit toekenningen</i>	—	—	—	—	—	—	—	—	(+ 3,5)

¹ Voor een deel van de uitvoer en van de invoer zijn het c.i.f.-cijfers, d.w.z. inclusief de vracht- en verzekeringskosten voor het goederenvervoer.

² Deze rubriek vermeldt, in ontvangsten en uitgaven, slechts een deel van de vracht- en verzekeringskosten voor het goederenvervoer. Het andere deel kan niet gescheiden worden van de uitvoer of van de invoer waarop het betrekking heeft en is dus begrepen in de ontvangsten en de uitgaven van rubriek 1.11 « Uitvoer en invoer » (cf. noot 1).

³ Incl. het Wegenfonds [cf. de toelichting « Hoofdstukken IX, *Betalingsbalans* en XIII, *Geldscheppende instellingen* » van het statistisch gedeelte, opgenomen in het *Tijdschrift voor Documentatie en Voorlichting* (N.B.B.) XLIIIe jaargang, deel II, nr 3, september 1968].

IX - 3. — ALGEMENE BETALINGSBALANS

Ontvangsten en uitgaven per kwartaal en samengevoegde maandsaldi

(Miljarden franken)

	1969			1970			1969	1970 v
	4e kwartaal			1e kwartaal v				
	Ont- vangsten	Uitgaven	Saldo	Ont- vangsten	Uitgaven	Saldo	Eerste 4 maanden	
1. Goederen- en dienstentransacties :								
1.1 Goederentransacties :								
1.11 Uitvoer en invoer ¹	112,5	102,7	+ 9,8	108,0	100,0	+ 8,0	- 1,7 ⁴	+ 8,8 ⁵
1.12 Loonwerk	3,6	1,0	+ 2,6	3,2	0,9	+ 2,3	+ 3,2	+ 3,4
1.13 Arbitrage (netto)	1,7	—	+ 1,7	2,0	—	+ 2,0	+ 2,0	+ 2,5
1.2 Niet-monetair goud	0,4	0,3	+ 0,1	0,1	0,1	...	- 0,3	...
1.3 Vrachtkosten ²	4,6	4,2	+ 0,4	4,3	3,6	+ 0,7	+ 0,1	+ 0,9
1.4 Verzekeringskosten voor goederenvervoer ²	0,1	0,1	...	0,2	0,2
1.5 Andere vervoerkosten	1,9	1,9	...	1,6	1,8	- 0,2	+ 0,1	- 0,3
1.6 Reisverkeer	3,4	4,1	- 0,7	2,2	3,6	- 1,4	- 1,1	- 2,0
1.7 Opbrengsten uit investeringen	8,6	7,8	+ 0,8	9,2	7,9	+ 1,3	+ 0,8	+ 1,8
1.8 Overheidstransacties niet elders vermeld	2,2	2,0	+ 0,2	2,2	3,5	- 1,3	+ 0,2	- 1,5
1.9 Overige :								
1.91 Grensarbeiders	1,9	0,7	+ 1,2	1,5	0,7	+ 0,8	+ 1,5	+ 1,2
1.92 Overige	9,6	9,3	+ 0,3	10,4	9,2	+ 1,2	+ 0,5	+ 1,4
Totaal 1 ...	150,5	134,1	+16,4	144,9	131,5	+13,4	+ 5,3	+16,2
2. Overdrachten :								
2.1 Particulieren	2,1	2,3	- 0,2	2,0	2,0	...	+ 0,7	+ 0,1
2.2 Staat	0,2	1,7	- 1,5	0,1	1,8	- 1,7	- 2,7	- 2,0
Totaal 2 ...	2,3	4,0	- 1,7	2,1	3,8	- 1,7	- 2,0	- 1,9
3. Kapitaalverkeer van de overheid :								
3.1 Staat ³ :								
3.11 Verplichtingen :								
3.111 Contractuele aflossingen	—	0,3	- 0,3	—	0,6	- 0,6	- 0,8	- 0,8
3.112 Andere transacties	0,5	0,6	- 0,1	0,6	...	+ 0,6	- 0,5	+ 1,9
3.12 Tegoeden	0,8	- 0,8	...	0,2	- 0,2	- 0,3	- 0,2
3.2 Andere overheid								
3.21 Verplichtingen
3.22 Tegoeden
Totaal 3 ...	0,5	1,7	- 1,2	0,6	0,8	- 0,2	- 1,6	+ 0,9
4. Kapitaalverkeer van de bedrijven en particulieren :								
4.1 Overheidsbedrijven	0,6	0,1	+ 0,5	0,2	1,0	- 0,8	+ 0,6	- 0,8
4.2 Niet-geldscheppende financiële instellingen van de overheidssector	0,1	...	+ 0,1	0,7	0,1	+ 0,6	+ 5,2	+ 0,7
4.3 Particuliere sector :								
4.31 Belgisch-Luxemburgse investeringen en beleggingen in het buitenland :								
4.311 Effecten (netto cijfers)	—	2,2	- 2,2	—	3,2	- 3,2	- 7,0	- 4,6
4.312 Directe investeringen	1,0	1,8	- 0,8	4,0	5,2	- 1,2	- 1,2	- 3,3
4.313 Onroerende goederen	0,2	0,6	- 0,4	0,2	0,4	- 0,2	- 0,4	- 0,3
4.314 Overige (netto cijfers)	0,8	—	+ 0,8	—	0,8	- 0,8	+ 0,9	- 0,7
4.32 Buitenlandse investeringen en beleggingen in de B.L.E.U. :								
4.321 Effecten (netto cijfers)	—	0,1	—	+ 0,1	- 0,5	+ 0,2
4.322 Directe investeringen	5,2	0,3	+ 4,9	5,2	2,8	+ 2,4	+ 1,6	+ 3,8
4.323 Onroerende goederen	0,2	0,3	- 0,1	0,1	0,1	...	- 0,2	...
4.324 Overige (netto cijfers)	1,3	—	+ 1,3	0,2	—	+ 0,2	+ 4,6	+ 0,2
4.33 Niet onderscheiden investeringen en beleggingen (netto cijfers)	—	—
Totaal 4 ...	9,4	5,3	+ 4,1	10,7	13,6	- 2,9	+ 3,6	- 4,8
5. Vergissingen en weglatingen (netto)	0,8	—	+ 0,8	—	4,1	- 4,1	+ 2,6	- 3,7
Totaal 1 tot 5 ...	163,5	145,1	+18,4	158,3	153,8	+ 4,5	+ 7,9	+ 6,7
6. Financiering van het totaal :								
6.1 Herfinanciering buiten de geldscheppende instellingen van commerciële vorderingen op het buitenland	—	—	+ 2,3	—	—	+ 1,3	+ 2,0	+ 0,6
6.2 Mutatie van de goudvoorraad en de netto deviezenpositie van de geldscheppende instellingen ...								
6.21 Belgische en Luxemburgse banken :								
6.211 In Belgische en Luxemburgse franken	—	—	- 2,7	—	—	+ 3,8	+ 3,1	+ 2,1
6.212 In buitenlandse geldsoorten	—	—	+ 3,5	—	—	+ 0,7	+ 4,6	+ 1,9
6.22 Diverse geldscheppende instellingen	—	—	+ 1,7	—	—	+ 0,2	...	- 1,6
6.23 Nationale Bank	—	—	+13,6	—	—	- 1,5	- 1,8	+ 3,7
p.m. Mutatie van de bijzondere trekkingsrechten voortvloeiend uit toekenningen	—	—	—	—	—	(+ 3,5)	—	(+ 3,5)

¹ Voor een deel van de uitvoer en van de invoer zijn het c.i.f.-cijfers, d.w.z. inclusief de vracht- en verzekeringskosten voor het goederenvervoer.

² Deze rubriek vermeldt, in ontvangsten en uitgaven, slechts een deel van de vracht- en verzekeringskosten voor het goederenvervoer. Het andere deel kan niet gescheiden worden van de uitvoer of van de invoer waarop het betrekking heeft en is dus begrepen in de ontvangsten en de uitgaven van rubriek 1.11 « Uitvoer en invoer » (cf. noot 1).

³ Incl. het Wegenfonds [cf. de toelichting « Hoofdstukken IX, Betalingsbalans en XIII, Geldscheppende instellingen » van het statistisch gedeelte, opgenomen in het Tijdschrift voor Documentatie en Voortlichting (N.B.B.) XLIII^e jaargang, deel II, nr 3, september 1968].

⁴ Uitvoer = 120,4; invoer = 122,1.

⁵ Uitvoer = 148,9; invoer = 140,1.

Bibliografische referenties : *Belgische Economische Statistieken 1941-1950 en 1950-1960* (N.B.B.). — *Tijdschrift voor Documentatie en Voortlichting* (N.B.B.) : XL^e jaargang, deel I, nr 1, blz. 22 « Aanpassing van bepaalde reeksen van de « Statistieken ». Hoofdstukken IX « Betalingsbalans » en XIII « Geldscheppende instellingen », XLV^e jaargang, deel I, nr 6, blz. 765 : « De betalingsbalans van de B.L.E.U. voor 1969 ».

X. — VALUTAMARKT

1. — OFFICIELE WISSELKOERSEN VASTGESTELD DOOR DE IN VERREKENINGSKAMER TE BRUSSEL VERGADERDE BANKIERS (Belgische franken)

Bron : Koerslijst der Fondsen- en Wisselbeurs van Brussel.

Daggemiddelden	1 U.S. dollar	1 Franse frank	1 pond sterling	1 Nederl. gulden	1 Zwitserse frank	1 DM	100 Ita-liaanse lire	1 Zweedse kroon	1 Noorse kroon	1 Deense kroon	1 Canadese dollar		100 escudo	100 Oostenr. schilling	100 peseta	1 Fin-landse Mark
											Kabel	Post				
1966	49,83	10,14	139,18	13,77	11,52	12,46	7,98	9,65	6,97	7,21	46,252	46,252	173,58	192,87	83,15	—
1967	49,69	10,10	138,65 ¹ 119,68 ²	13,79	11,48	12,46	7,96	9,63	6,95	7,17 ¹ 6,65 ²	46,059	46,058	172,87	192,30	82,89 ¹ 71,35 ²	—
1968	49,93	10,08	119,52	13,80	11,57	12,51	8,01	9,66	6,99	6,67	46,342	46,341	174,41	193,19	71,65	—
1969	50,13	10,12 ³ 8,98 ⁴	119,85	13,84	11,63	12,56 ⁵ 13,47 ⁶	7,99	9,70	7,02	6,67	46,558	46,558	176,15	193,87	71,77	11,88 ⁷
1968 3e kwartaal	50,07	10,07	119,64	13,80	11,64	12,52	8,05	9,70	7,01	6,67	46,653	46,652	174,82	193,88	71,88	—
4e kwartaal	50,22	10,12	119,89	13,85	11,68	12,60	8,06	9,71	7,03	6,69	46,804	46,804	175,47	194,31	72,06	—
1969 1e kwartaal	50,22	10,14	120,02	13,86	11,64	12,51	8,02	9,71	7,03	6,68	46,731	46,730	176,24	194,05	72,00	—
2e kwartaal	50,26	10,11	120,12	13,81	11,63	12,56	8,01	9,72	7,04	6,67	46,640	46,641	176,49	194,20	71,88	—
3e kwartaal	50,29	10,11 ⁸ 9,07 ⁹	120,05	13,87	11,68	12,62 ¹⁰	8,00	9,73	7,04	6,68	46,608	46,607	176,75	194,69	72,07	—
4e kwartaal	49,78	8,93	119,21	13,80	11,55	13,47	7,94	9,64	6,97	6,64	46,262	46,261	175,15	192,58	71,16	11,85
1970 1e kwartaal	49,67	8,96	119,40	13,67	11,53	13,49	7,90	9,59	6,95	6,63	46,298	46,297	174,68	192,04	71,12	11,88
1969 Juni	50,32	10,12	120,27	13,80	11,67	12,58	8,03	9,73	7,05	6,69	46,623	46,624	176,78	194,55	71,93	—
Juli	50,28	10,11	120,20	13,81	11,66	12,57	8,01	9,72	7,04	6,68	46,517	46,516	176,56	194,66	71,96	—
Augustus .	50,27	10,10 ¹¹ 9,08 ¹²	119,96	13,89	11,68	12,61	8,00	9,73	7,04	6,68	46,629	46,629	176,60	194,74	72,10	—
September .	50,32	9,06	119,98	13,92	11,71	12,67 ¹³	8,00	9,73	7,04	6,69	46,677	46,677	177,08	194,67	72,16	11,97
Oktober ...	49,95	8,95	119,40	13,89	11,61	13,46 ¹⁴	7,95	9,67	6,99	6,64	46,336	46,333	175,73	193,27	71,44	11,87
November .	49,70	8,91	119,11	13,79	11,49	13,47	7,94	9,62	6,95	6,63	46,189	46,190	174,84	191,95	70,99	11,83
December .	49,68	8,92	119,11	13,73	11,53	13,48	7,93	9,62	6,96	6,63	46,247	46,247	174,81	192,38	71,00	11,85
1970 Januari ..	49,69	8,95	119,27	13,68	11,52	13,48	7,90	9,62	6,95	6,63	46,312	46,311	174,77	192,10	71,08	11,86
Februari .	49,67	8,96	119,44	13,65	11,55	13,47	7,89	9,59	6,95	6,63	46,286	46,285	174,75	191,99	71,10	11,88
Maart	49,66	8,96	119,49	13,67	11,52	13,52	7,90	9,55	6,95	6,63	46,296	46,296	174,53	192,02	71,17	11,89
April	49,68	8,98	119,54	13,68	11,55	13,64	7,90	9,56	6,96	6,62	46,305	46,304	174,51	191,91	71,21	11,92
Mei	49,65	8,99	119,34	13,69	11,52	13,66	7,89	9,55	6,95	6,62	46,271	46,271	174,23	191,77	71,27	11,91

1 Gemiddelde van 1 januari tot 17 november 1967.

2 Gemiddelde van 18 november tot 31 december 1967.

3 Gemiddelde van 1 januari tot 8 augustus 1969.

4 Gemiddelde van 11 augustus tot 31 december 1969.

5 Gemiddelde van 1 januari tot 24 september 1969. Van 25 september tot

24 oktober, notering opgeschort.

6 Gemiddelde van 27 oktober tot 31 december 1969.

7 Gemiddelde van 1 september tot 31 december 1969.

8 Gemiddelde van 1 juli tot 8 augustus 1969.

9 Gemiddelde van 11 augustus tot 30 september 1969.

10 Gemiddelde van 1 juli tot 24 september 1969. Van 25 september tot 30 september 1969, notering opgeschort.

11 Gemiddelde van 1 augustus tot 8 augustus 1969.

12 Gemiddelde van 11 augustus tot 29 augustus 1969.

13 Gemiddelde van 1 september tot 24 september 1969. Van 25 september tot

30 september, notering opgeschort.

14 Notering opgeschort tot 24 oktober 1969. Gemiddelde van 27 oktober tot

31 oktober 1969.

X - 2. — VALUTA'S VAN DE LIDSTATEN VAN DE E.M.A. parikoers tegenover de dollar, marges van de aan- en verkoopkoersen van de centrale banken en uiterste noteringen te Brussel op 31 mei 1970

Land	Parikoers (of gemiddelde koers) tegenover de U.S.-dollar 1	Marges van de koers van de U.S.-dollar in pct. van de parikoers (of van de gemiddelde koers van de dollar)		Uiterste noteringen te Brussel		
		Verkoop (+)	Aankoop (-)	aankoop 4	verkoop 5	voor :
Oostenrijk	26,— sch.	+ 0,769	- 0,769	189,4084	195,2519	100 sch.
België	50,— BF	+ 0,750	- 0,750	—	—	—
Denemarken	7,50 DK	+ 0,750	- 0,750	6,5674	6,7674	1 DK
Frankrijk	5,55419 FF	+ 0,753	- 0,751	8,8679	9,1383	1 FF
Duitsland	3,66 DM	+ 0,820	- 0,820	13,4485	13,8774	1 DM
Griekenland	30,— Dr.	+ 0,333	- 0,333	—	—	—
IJsland	88,— IJsl.K.	+ 0,114	- 0,114	—	—	—
Italië	625,— Lire	+ 0,720	- 0,720	7,8832	8,1184	100 Lire
Nederland	3,62 Fl.	+ 0,760	- 0,760	13,6052	14,0223	1 Fl.
Noorwegen	7,14286 NK	+ 0,800	- 0,740	6,8924	7,1051	1 NK
Portugal	28,75 Esc.	+ 1,148	- 1,148	170,6499	177,2519	100 Esc.
Spanje	70,— Pesetas	+ 0,750	- 0,750	70,3651	72,5080	100 Pesetas
Zweden	5,17321 Z.K.	+ 0,759	- 0,739	9,5204	9,8101	1 Z.K.
Zwitserland	4,37282 Z.F.	+ 1,765	- 1,780	11,1517	11,7288	1 Z.F.
Turkije	9,— T.P.	+ 0,889	—	—	—	—
Verenigd-Koninkrijk	2,40 £ 2	+ 0,833 ³	- 0,833 ³	118,1075	121,9075	1 £

1 I.M.F.-parikoers, behalve voor Zwitserland, waar de aangeduide parikoers die is welke toegepast wordt door de centrale bank.

2 Notering uitgedrukt in U.S.-dollar per pond-sterling.

3 De marges van het Verenigd-Koninkrijk kunnen niet geheel met die van de andere landen vergeleken worden; zij zijn de grenzen waartussen het pond, uitgedrukt in U.S.-dollars, schommelt, terwijl voor de andere landen de marges de grenzen aanduiden van de U.S.-dollarschommelingen, uitgedrukt in nationale munt.

4 (Parikoers van de BF tegenover de U.S.-dollar - marge uitgedrukt in BF van de aankoopkoers van de Nationale Bank van België voor de U.S.-dollar): (Muntpariteit van de lidstaat tegenover de U.S.-dollar + marge, uitgedrukt in de munt van deze lidstaat, van de verkoopkoers van de centrale bank van deze lidstaat voor de U.S.-dollar.)

5 (Parikoers in BF tegenover de U.S.-dollar + marge uitgedrukt in BF van de verkoopkoers van de Nationale Bank van België voor de U.S.-dollar): (Muntpariteit van de lidstaat tegenover de U.S.-dollar - marge, uitgedrukt in de munt van deze lidstaat, van de aankoopkoers van de centrale bank van deze lidstaat voor de U.S.-dollar.)

XI. — RIJKSFINANCIËN ¹

1. — ONTVANGSTEN EN UITGAVEN VAN DE SCHATKIST VOORTVLOEIEND UIT DE BEGROTINGSVERRICHTINGEN ²

(Miljarden franken)

Bron : Ministerie van Financiën.

Periode	Gewone begroting			Buitengewone begroting			Totaal begrotings- saldo
	Ontvangsten	Uitgaven	Saldo	Ontvangsten	Uitgaven	Saldo	
	(1)	(2)	(3) = (1) - (2)	(4)	(5)	(6) = (4) - (5)	
1963	139,5	143,0	- 3,5	0,4	22,0	- 21,6	- 25,1
1964	157,8	155,3	+ 2,5	0,3	24,1	- 23,8	- 21,3
1965	172,7	176,5	- 3,8	0,2	25,2	- 25,0	- 28,8
1966	200,6	203,9	- 3,3	0,6	24,6	- 24,0	- 27,3
1967	219,6	221,7	- 2,1	0,2	28,5	- 28,3	- 30,4
1968	238,8	243,9	- 5,1	0,6	33,0	- 32,4	- 37,5
1968 Eerste 7 maanden .	144,4	142,5	+ 1,9	0,3	18,0	- 17,7	- 15,8
Eerste 8 maanden ...	160,4	161,2	- 0,8	0,3	20,3	- 20,0	- 20,8
Eerste 9 maanden ...	177,5	181,6	- 4,1	0,3	24,3	- 24,1	- 28,1
Eerste 10 maanden ...	199,7	201,6	- 1,9	0,4	27,9	- 27,5	- 29,4
Eerste 11 maanden ...	217,6	219,1	- 1,5	0,4	30,4	- 30,0	- 31,5
Eerste 12 maanden	238,8	243,9	- 5,1	0,6	33,0	- 32,4	- 37,5
1969 Eerste maand	27,4	21,6	+ 5,8	...	4,1	- 4,1	+ 1,7
Eerste 2 maanden ...	44,8	48,5	- 3,7	...	6,6	- 6,6	- 10,3
Eerste 3 maanden ...	64,0	71,2	- 7,2	0,1	9,3	- 9,2	- 16,4
Eerste 4 maanden ...	83,8	90,5	- 6,7	...	11,5	- 11,5	- 18,2
Eerste 5 maanden ...	102,9	111,4	- 8,5	0,1	13,4	- 13,3	- 21,8
Eerste 6 maanden ...	124,9	136,2	- 11,3	0,1	16,1	- 16,0	- 27,3
Eerste 7 maanden ...	162,2	161,8	+ 0,4	0,1	18,3	- 18,2	- 17,8
Eerste 8 maanden ...	180,3	180,5	- 0,2	0,1	20,6	- 20,5	- 20,7
Eerste 9 maanden ...	198,8	202,5	- 3,7	0,1	23,1	- 23,0	- 26,7
Eerste 10 maanden ...	222,6	228,8	- 6,2	0,2	26,4	- 26,2	- 32,4
Eerste 11 maanden ...	242,7	249,9	- 7,2	0,2	29,4	- 29,2	- 36,4
Eerste 12 maanden	266,3	271,4	- 5,1	0,3	33,0	- 32,7	- 37,8
1970 Eerste maand	30,3	26,2	+ 4,1	0,1	4,0	- 3,9	+ 0,2
Eerste 2 maanden ...	50,3	48,0	+ 2,3	0,1	7,4	- 7,4	- 5,0
Eerste 3 maanden ...	71,1	71,9	- 0,8	0,1	10,3	- 10,2	- 11,0
Eerste 4 maanden .	92,9	97,5	- 4,6	0,2	13,5	- 13,3	- 17,9

¹ De statistieken betreffende de Staatsschuld zijn opgenomen onder hoofdstuk XVI.

² Werkelijke ontvangsten en uitgaven gedurende iedere periode, ongeacht het begrotingsjaar waarop zij betrekking hebben, de interne overschrijvingen buiten beschouwing gelaten.

³ Incl. de uitgaven van de Zelfstandige Kas voor Oorlogsschade.

XI - 2. — SCHATKISTIMPASSE EN FINANCIERING ERVAN

(Miljarden franken)

Bron : Ministerie van Financiën.

Periode	Financiering van de impasse																			
	Totaal begrotings-saldo 1	Gelden van derden 2	Voor-schotten aan de publieke instellingen 3	Impasse 4	Emissies van gevestigde leningen 5			Veranderingen van de vlottende schuld										Beroep op de marge bij de N.B.B.	Kaa-middelen van de reken-plichtigen 3 en andere schatkist-verrichtingen	Totaal (18) = (7) + (15) + (16) + (17)
					in Belgische franken	in vreemde valuta's	Totaal (7) = (5) + (6)	in Belgische franken							in vreemde valuta's	Totaal (15) = (8) tot (14)				
								Op de markt uitgegeven schatkist-certificaten op half-lange termijn 8	Bank-sector	Para-statale sector	Kongo, Rwanda en Burundi	Diverse certificaten	Bestuur der Postchecks							
(1)	(2)	(3)	(4) = (1) + (2) + (3)	(5)	(6)	(7) = (5) + (6)	(8)	(9)	(10)	(11)	(12)	(13)	(14)	(15) = (8) tot (14)	(16)	(17)	(17)			
1963	-25,1	- 3,7	- 1,5	-30,3	+17,5	...	+17,5	- 6,0	+ 3,6	- 3,5	+ 0,1	- 0,1	+ 4,1	+10,5	+ 8,7	+ 4,1	...	+30,3		
1964	-21,3	+ 0,3	...	-21,0	+24,0	...	+24,0	- 7,5	+ 3,3	- 7,6	- 0,1	+ 0,2	+ 6,4	+ 2,9	- 2,4	+ 0,6	- 1,2	+21,0		
1965	-28,8	- 0,8	- 1,7	-31,3	+22,2	...	+22,2	...	+ 5,8	+ 4,4	...	+ 0,1	+ 0,2	- 1,2	+ 9,3	- 0,8	+ 0,6	+31,3		
1966	-27,3	+ 3,1	- 6,5	-30,7	+21,0	...	+21,0	...	+ 3,4	- 3,2	...	+ 0,3	+ 3,1	+ 5,6	+ 9,2	+ 0,6	- 0,1	+30,7		
1967	-30,4	+ 1,5	- 6,7	-35,6	+21,6	...	+21,6	...	- 7,6	+14,3	...	- 0,2	- 3,8	+ 7,1	+ 9,8	- 6,9	+11,1	+35,6		
1968	-37,5	- 1,3	- 9,1	-47,9	+37,0	...	+37,0	...	- 5,5	- 4,9	...	- 0,2	+ 7,8	+ 0,9	- 1,9	+12,0	+ 0,8	+47,9		
1968 Eerste 7 maand.	-15,8	- 1,5	- 4,6	-21,9	+19,6	...	+19,6	...	- 2,9	- 0,3	...	- 0,2	+ 0,1	- 0,3	- 3,6	+ 5,6	+ 0,3	+21,9		
Eerste 8 maand.	-20,8	- 3,0	- 5,4	-29,2	+19,6	...	+19,6	...	+ 0,5	+ 2,4	...	- 0,2	- 2,2	+ 0,7	+ 1,2	+ 7,2	+ 1,2	+29,2		
Eerste 9 maand.	-28,1	- 0,4	- 6,2	-34,7	+31,6	...	+31,6	...	- 1,8	- 3,0	...	- 0,2	- 0,9	+ 0,6	- 5,3	+ 8,1	+ 0,3	+34,7		
Eerste 10 maand.	-29,4	- 2,6	- 7,2	-39,2	+29,2	...	+29,2	...	- 1,0	- 3,8	...	- 0,2	+ 1,7	+ 1,0	- 2,3	+10,8	+ 1,5	+39,2		
Eerste 11 maand.	-31,5	- 3,3	- 8,0	-42,8	+29,2	...	+29,2	...	- 1,6	+ 2,3	...	- 0,1	- 3,0	+ 0,9	- 1,5	+12,9	+ 2,2	+42,8		
Eerste 12 maanden	-37,5	- 1,3	- 9,1	-47,9	+37,0	...	+37,0	...	- 5,5	- 4,9	...	- 0,2	+ 7,8	+ 0,9	- 1,9	+12,0	+ 0,8	+47,9		
1969 Eerste maand	+ 1,7	- 1,1	- 0,8	- 0,2	+ 2,7	+11,3	- 5,2	...	+ 8,8	- 7,9	- 0,7	+ 0,2		
Eerste 2 maand.	-10,3	- 1,7	- 1,7	-13,7	+ 0,8	...	+ 0,8	...	+ 2,5	+18,3	- 9,1	...	+11,7	+ 1,3	- 0,1	+13,7		
Eerste 3 maand.	-16,4	+ 1,2	- 2,7	-17,9	+ 8,0	...	+ 8,0	...	+ 2,2	+14,1	...	- 0,1	- 6,1	...	+10,1	+ 0,4	- 0,6	+17,9		
Eerste 4 maand.	-18,2	- 1,4	- 3,4	-23,0	+ 4,9	...	+ 4,9	...	+ 4,5	+12,4	...	- 0,1	- 1,8	+ 2,2	+17,2	+ 0,2	+ 0,7	+23,0		
Eerste 5 maand.	-21,8	- 0,1	- 4,8	-26,7	+12,2	+ 1,0	+13,2	...	+ 2,2	+14,5	...	- 0,1	- 6,3	+ 2,3	+12,6	+ 0,7	+ 0,2	+26,7		
Eerste 6 maand.	-27,3	+ 2,4	- 5,9	-30,8	+18,2	+ 1,0	+19,2	...	+ 5,5	+ 7,3	...	- 0,1	- 3,0	+ 2,3	+12,0	+ 1,2	- 1,6	+30,8		
Eerste 7 maand.	-17,8	+ 1,0	- 7,4	-24,2	+25,6	+ 1,0	+26,6	...	+ 2,1	+ 0,7	...	- 0,1	- 4,0	+ 2,3	+ 1,0	- 2,8	- 0,6	+24,2		
Eerste 8 maand.	-20,7	+ 0,4	- 8,9	-29,2	+25,6	+ 1,0	+26,6	...	+ 2,0	+ 0,5	...	- 0,1	- 7,4	+ 6,2	+ 1,2	+ 1,3	+ 0,1	+29,2		
Eerste 9 maand.	-26,7	+ 3,0	- 9,9	-33,6	+25,6	+ 1,0	+26,6	...	+ 4,8	+ 4,1	...	- 0,1	- 7,7	+ 6,2	+ 7,3	+ 1,3	- 1,6	+33,6		
Eerste 10 maand.	-32,4	+ 1,3	-10,9	-42,0	+39,8	+ 1,0	+40,8	...	+ 5,6	+ 2,1	...	- 0,1	- 5,6	+ 6,6	+ 8,6	- 6,3	- 1,1	+42,0		
Eerste 11 maand.	-36,4	+ 0,2	-12,1	-48,3	+39,4	+ 1,0	+40,4	...	+ 6,3	+ 6,4	...	- 0,1	- 6,0	+ 6,5	+13,1	- 3,6	- 1,6	+48,3		
Eerste 12 maanden	-37,8	+ 2,6	-13,2	-48,4	+36,0	+ 1,0	+37,0	...	+ 1,7	+ 5,8	...	+ 0,3	- 1,9	+ 6,5	+12,4	+ 0,9	- 1,9	+48,4		
1970 Eerste maand	+ 0,2	- 0,7	- 1,0	- 1,5	+ 9,2	...	+ 9,2	...	+ 4,1	+14,3	...	- 0,1	- 3,0	- 1,1	+ 4,2	-12,6	+ 0,7	+ 1,5		
Eerste 2 maand.	- 5,0	- 2,5	- 2,0	- 9,5	+ 6,9	...	+ 6,9	...	+ 7,0	+ 4,9	...	- 0,1	- 6,0	- 1,9	+ 3,9	- 1,9	+ 0,6	+ 9,5		
Eerste 3 maand.	-11,0	- 0,7	- 3,0	-14,7	+ 6,1	...	+ 6,1	+ 14,4	...	- 0,1	- 3,2	+ 8,9	+ 0,2	- 0,5	+ 14,7			
Eerste 4 maand.	-17,9	- 2,7	- 3,7	-24,3	+18,9	...	+18,9	+ 16,2	...	- 0,1	+ 3,9	- 3,1	+16,9	-11,3	- 0,2	+24,3		

1 Cf. tabel XI-1.

2 Excl. de uitgaven van de Zelfstandige Kas voor Oorlogsschade, die in kolom (1) zijn opgenomen.

3 Vermeerdering : (-); vermindering : (+).

4 Deze kolom verschilt van kolom (8) « Schatkisttekort » van tabel XI-8. Het schatkisttekort houdt inderdaad rekening met verschillende categorieën van verrichtingen die niet in aanmerking komen bij de berekening van de Impasse. Aldus omvat het saldo van de extrabudgettaire verrichtingen, begrepen in het schatkisttekort, niet alleen de gelden van derden — kolom (2) van tabel XI-2 —, maar ook de rubriek « Kasmiddelen van de rekenplichtigen en andere schatkistverrichtingen » — kolom (17) van dezelfde tabel — alsmede de uitgaven van parastatale instellingen — in hoofdzaak het Wegenfonds — gefinancierd door uitgaven van indirecte overheidsleningen en door middel van door het Wegenfonds geaccepteerde wissels ter betaling van uitgevoerd en opgeleverd werk (Koninklijk besluit nr 41 van 29 september 1967).

5 Na aftrek van de emissiekosten en de extrabudgettaire aflossingen.

**XI - 3. — NETTOFINANCIERINGSBEHOEFTE VAN DE STAAT
EN HUN DEKKING**

(Miljarden franken)

Periode	Totaal begrotings-saldo 1	Saldo van de extra-budgettaire verrichtingen 2	Schatkist-tekort 3	Aflossingen van de overheidsschuld begrepen in de begrotings-uitgaven 4	Nettofinancierings-behoefte van de Staat 5	Dekking 6					
						Beroep op de Belgische markt				Beroep op de buitenlandse markten 7	
						Veranderingen			Totaal		
						van het uitstaand bedrag der gevestigde leningen en op de markt uitgegeven certificaten op halflange termijn 6	van de andere verplichtingen op halflange termijn 7	van de verplichtingen op korte termijn 8			Totaal
(1)	(2)	(3) = (1) + (2)	(4)	(5) = (3) + (4)	(6)	(7)	(8)	(9) = (6) tot (8)	(10)		
1962	- 16,2	- 4,3	- 20,5	+ 8,2	- 12,3	+ 15,5	+ 4,6	...	+ 20,1	- 7,8	
1963	- 25,1	- 9,0	- 34,1	+ 10,8	- 23,3	+ 5,7	- 1,1	+ 6,2	+ 10,8	+ 12,5	
1964	- 21,3	- 6,3	- 27,6	+ 12,6	- 15,0	+ 11,9	...	+ 2,0	+ 13,9	+ 1,1	
1965	- 28,8	- 7,8	- 36,6	+ 14,5	- 22,1	+ 17,2	+ 0,5	+ 9,2	+ 26,9	- 4,8	
1966	- 27,3	- 4,1	- 31,4	+ 14,3	- 17,1	+ 9,2	+ 0,9	+ 2,1	+ 12,2	+ 4,9	
1967	- 30,4	- 7,9	- 38,3	+ 15,3	- 23,0	+ 20,8	+ 0,7	+ 4,0	+ 25,5	- 2,5	
1968	- 37,5	- 12,3	- 49,8	+ 15,7	- 34,1	+ 24,7	+ 0,6	+ 12,5	+ 37,8	- 3,7	
1968	Eerste 4 m.	- 17,7	- 6,7	- 24,4	+ 5,7	- 18,7	+ 5,2	...	+ 14,3	+ 19,5	- 0,8
	Eerste 5 m.	- 21,6	- 8,1	- 29,7	+ 6,3	- 23,4	+ 4,7	...	+ 20,1	+ 24,8	- 1,2
	Eerste 6 m.	- 27,3	- 4,5	- 31,8	+ 7,5	- 24,3	+ 8,8	...	+ 17,3	+ 26,1	- 1,8
	Eerste 7 m.	- 15,8	- 7,0	- 22,8	+ 8,8	- 14,0	+ 12,6	...	+ 3,5	+ 16,1	- 2,1
	Eerste 8 m.	- 20,8	- 8,9	- 29,7	+ 9,7	- 20,0	+ 12,0	- 0,2	+ 9,5	+ 21,3	- 1,3
	Eerste 9 m.	- 28,1	- 8,7	- 36,8	+ 12,2	- 24,6	+ 22,3	+ 0,8	+ 4,4	+ 27,5	- 2,9
	Eerste 10 m.	- 29,4	- 10,6	- 40,0	+ 12,7	- 27,3	+ 19,4	+ 1,2	+ 10,3	+ 30,9	- 3,6
	Eerste 11 m.	- 31,5	- 11,5	- 43,0	+ 14,3	- 28,7	+ 18,0	+ 0,7	+ 13,8	+ 32,5	- 3,8
	12 maanden	- 37,5	- 12,3	- 49,8	+ 15,7	- 34,1	+ 24,7	+ 0,6	+ 12,5	+ 37,8	- 3,7
1969	Eerste maand	+ 1,7	- 2,6	- 0,9	+ 2,6	+ 1,7	- 2,3	+ 1,0	- 0,6	- 1,9	+ 0,2
	Eerste 2 m.	- 10,3	- 3,7	- 14,0	+ 5,4	- 8,6	- 3,9	+ 2,9	+ 9,5	+ 8,5	+ 0,1
	Eerste 3 m.	- 16,4	- 2,2	- 18,6	+ 6,9	- 11,7	+ 2,2	+ 2,9	+ 7,3	+ 12,4	- 0,7
	Eerste 4 m.	- 18,2	- 4,5	- 22,7	+ 9,4	- 13,3	- 3,1	+ 2,9	+ 12,4	+ 12,2	+ 1,1
	Eerste 5 m.	- 21,8	- 5,1	- 26,9	+ 10,3	- 16,6	+ 3,7	+ 2,7	+ 8,0	+ 14,4	+ 2,2
	Eerste 6 m.	- 27,3	- 5,4	- 32,7	+ 12,3	- 20,4	+ 8,0	+ 4,8	+ 5,8	+ 18,6	+ 1,8
	Eerste 7 m.	- 17,8	- 7,3	- 25,1	+ 14,5	- 10,6	+ 13,9	+ 4,7	- 9,8	+ 8,8	+ 1,8
	Eerste 8 m.	- 20,7	- 8,3	- 29,0	+ 16,0	- 13,0	+ 12,6	+ 4,6	- 9,7	+ 7,5	+ 5,5
	Eerste 9 m.	- 26,7	- 8,1	- 34,8	+ 17,5	- 17,3	+ 11,2	+ 7,0	- 6,1	+ 12,1	+ 5,2
	Eerste 10 m.	- 32,4	- 10,5	- 42,9	+ 19,4	- 23,5	+ 24,5	+ 6,7	- 12,7	+ 18,5	+ 5,0
	Eerste 11 m.	- 36,4	- 13,6	- 50,0	+ 21,1	- 28,9	+ 22,6	+ 6,3	- 5,0	+ 23,9	+ 5,0
	12 maanden	- 37,8	- 12,7	- 50,5	+ 22,4	- 28,1	+ 18,0	+ 4,8	+ 0,2	+ 23,0	+ 5,1
1970	Eerste maand	+ 0,2	- 1,4	- 1,2	+ 2,5	+ 1,3	+ 7,5	...	- 6,9	+ 0,6	- 1,9
	Eerste 2 m.	- 5,0	- 4,2	- 9,2	+ 4,7	- 4,5	+ 2,9	...	+ 4,0	+ 6,9	- 2,4
	Eerste 3 m.	- 11,0	- 4,4	- 15,4	+ 5,4	- 10,0	+ 1,5	- 0,1	+ 11,7	+ 13,1	- 3,1
	Eerste 4 m.	- 17,9	- 9,0	- 26,9	+ 9,1	- 17,8	+ 12,9	- 0,2	+ 9,3	+ 22,0	- 4,2

1 Cf. tabel XI-1.

2 Incl. de uitgaven van parastatale instellingen gefinancierd door uitgaven van indirecte schulden en, met ingang van november 1967, ook de schulden gefinancierd door middel van door het Wegenfonds geaccepteerde wissels ter betaling van uitgevoerd en opgeleverd werk (Koninklijk besluit nr 41 van 29 september 1967). Excl. de uitgaven van de Zelfstandige Kas voor Oorlogsschade, die in kolom (1) zijn opgenomen.

3 Cf. noot 4 van tabel XI-2.

4 Volgens de staten van de overheidsschuld.

5 Cf. tabel XVI-3b.

6 Incl. de veranderingen van de indirecte schuld en van door het Wegenfonds geaccepteerde wissels (cf. noot 2).

7 Deze rubriek geeft de beweging aan van al de schulden, zowel in deviezen als in Belgische franken, waarvan de Staat t.o.v. het buitenland de debiteur is, hetzij via Belgische instellingen.

XI - 4. — BELASTINGONTVANGSTEN (per begrotingsjaar) ¹

(Miljarden franken)

Bron : Ministerie van Financiën.

A : werkelijke ontvangsten.

B : verschillen ten opzichte van de begrotingsramingen.

Begrotingsjaar ³	Directe belastingen ²		Douanen en Accijnzen		Registratierechten		Totaal	
	A	B	A	B	A	B	A	B
1960	41,4	+ 0,9	22,0	- 0,9	38,5	- 0,1	101,9	- 0,1
1961	44,0	- 1,4	23,8	+ 1,1	44,6	- 1,9	112,4	- 2,2
1962	51,4	+ 2,2	24,5	- 0,2	48,5	- 0,5	124,4	+ 1,5
1963	54,2	+ 1,0	25,9	- 0,1	52,5	+ 1,0	132,6	+ 1,9
1964	60,5	+ 4,7	28,2	+ 0,5	60,0	+ 4,5	148,7	+ 9,7
1965	69,6	+ 8,5	30,1	+ 0,4	65,7	+ 1,7	165,4	+10,6
1966	67,1	+ 3,3	33,7	+ 0,6	78,6	- 0,2	179,4	+ 3,7
1967	87,2	+ 1,9	37,1	+ 1,4	86,0	- 1,7	210,3	+ 1,6
1968	95,8	+ 0,4	38,7	- 0,3	92,4	- 1,1	226,9	- 1,0
1969	109,7	+ 0,1	42,8	+ 0,5	101,0	+ 1,3	253,5	+ 1,9
1968 December	7,7	- 0,4	3,2	- 0,3	8,4	...	19,3	- 0,7
1969 Januari	12,2	+ 0,2	4,7	+ 0,5	7,9	+ 0,1	24,8	+ 0,8
Februari	6,1	- 0,1	3,1	- 0,2	7,2	- 0,6	16,4	- 0,9
Maart	6,1	+ 0,1	3,5	...	8,7	...	18,3	+ 0,1
April	6,9	+ 0,1	3,4	- 0,1	8,7	...	19,0	...
Mei	6,5	- 0,1	3,4	...	8,4	- 0,1	18,3	- 0,2
Juni	9,1	+ 0,3	3,4	...	8,8	+ 0,4	21,3	+ 0,7
Juli	24,6	+ 3,0	3,4	- 0,1	8,4	+ 0,3	36,4	+ 3,2
Augustus	6,2	- 0,3	3,4	+ 0,1	7,7	+ 0,4	17,3	+ 0,2
September	6,0	- 0,1	3,4	- 0,1	8,2	+ 0,4	17,6	+ 0,2
Oktober	10,3	+ 0,1	3,7	+ 0,2	9,1	+ 0,3	23,1	+ 0,6
November	7,4	- 0,1	3,5	...	8,3	+ 0,1	19,2	...
December	8,3	- 2,8	3,8	+ 0,2	9,6	+ 0,1	21,7	- 2,5
1970 Januari	13,8	+ 1,8	3,6	- 0,1	8,6	- 0,2	26,0	+ 1,5
Februari	7,7	+ 0,5	3,5	+ 0,3	7,9	- 0,3	19,1	+ 0,5
Maart	7,4	+ 0,5	3,9	+ 0,4	8,5	...	19,8	+ 0,9
April	8,0	...	3,9	+ 0,2	8,7	- 0,4	20,6	- 0,2
Mei	7,8	+ 0,3	3,7	+ 0,2	8,3	- 0,3	19,8	+ 0,2

¹ Excl. de provinciale en gemeentelijke opcentimes, de ontvangsten van de muntsaneringsbelastingen en de ontvangsten voor rekening van Kongo en Rwanda-Burundi.

² Incl. de bij voorbaat betaalde bedrijfsbelasting.

³ Ingevolge de overgang van het stelsel van het begrotingsjaar naar dat van het beheer, werd de aanvullende periode van 1966 weggelaten en bijgevolg werden de ontvangsten die tot die periode zouden behoord hebben gevoegd bij de rekening van 1967.

XI - 5. — INDELING VAN DE BELASTINGONTVANGSTEN ¹

(Miljarden franken)

Bron : Ministerie van Financiën.

	Dienstjaar 1969		Dienstjaar 1969 : mei		Dienstjaar 1970 : mei	
	Opbrengsten	Begrotingsramingen	Opbrengsten	Begrotingsramingen	Opbrengsten	Begrotingsramingen
I. Directe belastingen ²	109,7	109,6	6,5	6,6	7,8	7,5
onroerende voorheffing	1,1	1,2
roerende voorheffing	11,4	11,4	1,1	1,1	1,3	1,3
bedrijfsvoorheffing	50,2	48,9	4,2	4,1	4,9	4,7
voorafbetalingen	25,3	21,4	0,1	0,1	0,2	0,2
personenbelasting (kohieren)	15,1	16,1	0,9	1,0	1,1	1,0
vennootschapsbelasting (kohieren)	2,9	3,0	0,1	0,2	0,1	0,1
verkeersbelasting op autovoertuigen	1,9	6,0	0,1	0,1	0,1	0,1
belasting op de inkomsten (samen- geschakelde wetten - oud regime)	0,2	0,1
diversen ²	1,6	1,5	0,1	0,1
II. Douanen en accijnzen	42,8	42,3	3,4	3,4	3,7	3,5
waarvan : douanen	7,9	9,0	0,6	0,8	0,7	0,6
accijnzen	33,4	} 33,2	2,7	} 2,6	2,9	} 2,8
bijzondere verbruikstaksen	1,3		0,1		0,1	
III. Registratie	101,0	99,7	8,4	8,5	8,3	8,6
waarvan : registratie	8,7	8,7	0,7	0,7	0,7	0,8
erfenissen	3,9	4,2	0,3	0,4	0,3	0,4
zegel en gelijkgest. taksen	87,5	86,0	7,2	7,3	7,3	7,3
Totaal ...	253,5	251,6	18,3	18,5	19,8	19,6
Verskil t.o.v. de begrotingsramingen		+ 1,9		- 0,2		+ 0,2

¹ Excl. de provinciale en gemeentelijke opcentimes.

² Incl. de gelinde of terugbetaalde bedragen betreffende de afgesloten dienstjaren en de belastingen van niet-verblijfhouders (kohieren).

N. B — Het Belgisch Staatsblad publiceert maandelijks volledige en omstandige gegevens over de fiscale ontvangsten.

XI - 6. — BELASTINGONTVANGSTEN ZONDER ONDERSCHIED VAN BEGROTINGSJAAR ¹

(Miljarden franken)

Bron : Ministerie van Financiën.

Maandgemiddelden of maandcijfers	Directe belastingen ²	Douanen en accijnzen	Registratierechten	Totaal	waarvan voorafbetalingen op de bedrijfsbelasting
1961	3,6	2,0	3,7	9,3	0,53
1962	4,2	2,1	4,0	10,3	0,66
1963	4,4	2,1	4,4	10,9	0,93
1964	5,0	2,4	5,0	12,4	1,09
1965	5,6	2,5	5,5	13,6	1,07
1966	6,5	2,8	6,6	15,9	1,39
1967	7,3	3,1	7,2	17,6	1,45
1968	8,0	3,2	7,7	18,9	1,65
1969	9,1	3,6	8,4	21,1	2,11
1968 Eerste 3 maanden	7,0	3,2	7,4	17,6	0,64
Eerste 6 maanden	6,7	3,3	7,6	17,6	0,61
Eerste 9 maanden	8,0	3,2	7,6	18,8	1,94
1969 Eerste 3 maanden	8,1	3,8	7,9	19,8	1,17
Eerste 6 maanden	7,5	3,4	8,6	19,5	0,76
Eerste 9 maanden	9,3	3,5	8,2	21,0	2,56
1970 Eerste 3 maanden	9,6	3,7	8,3	21,6	0,91
1968 December	7,7	3,2	8,4	19,3	0,17
1969 Januari	12,2	4,7	7,9	24,8	3,12
Februari	6,1	3,1	7,2	16,4	0,15
Maart	6,1	3,5	8,7	18,3	0,23
April	6,9	3,4	8,7	19,0	0,84
Mei	6,5	3,4	8,4	18,3	0,17
Juni	9,1	3,4	8,8	21,3	1,26
Juli	24,6	3,4	8,4	36,4	17,08
Augustus	6,2	3,4	7,7	17,3	0,15
September	6,0	3,4	8,2	17,6	0,07
Oktober	10,3	3,7	9,1	23,1	1,93
November	7,4	3,5	8,3	19,2	0,02
December	8,3	3,8	9,6	21,7	0,23
1970 Januari	13,8	3,6	8,6	26,0	2,80
Februari	7,7	3,5	7,9	19,1	-0,15
Maart	7,4	3,9	8,5	19,8	0,09
April	8,0	3,9	8,7	20,6	1,14
Mei	7,8	3,7	8,3	19,8	0,19

¹ Excl. de provinciale en gemeentelijke opcentimes, de ontvangsten van de muntsaneringsbelastingen en de ontvangsten voor rekening van Kongo en Rwanda-Burundi.

² Incl. de bij voorbaat betaalde bedrijfsbelasting.

Bibliografische referenties : *Tijdschrift voor Documentatie* (Ministerie van Financiën). — *Statistisch Jaarboek voor België*. — *Statistisch Tijdschrift van het N.I.S.* — *Belgisch Staatsblad*. — *Tijdschrift voor Documentatie en Voorlichting* (N.B.B.) : XLIIIe jaargang, deel II, nr 5, november 1968 : « Begrotingen voor 1968 en 1969 » en XLIIIe jaargang, deel I, nr 3, maart 1967 : « Hoofdstuk XI « Rijksfinanciën » van het statistisch gedeelte - Wijziging van sommige gegevens ».

**XI - 6. — BELASTINGONTVANGSTEN
ZONDER ONDERSCHIED VAN BEGROTINGSJAAR**
(Miljarden franken)

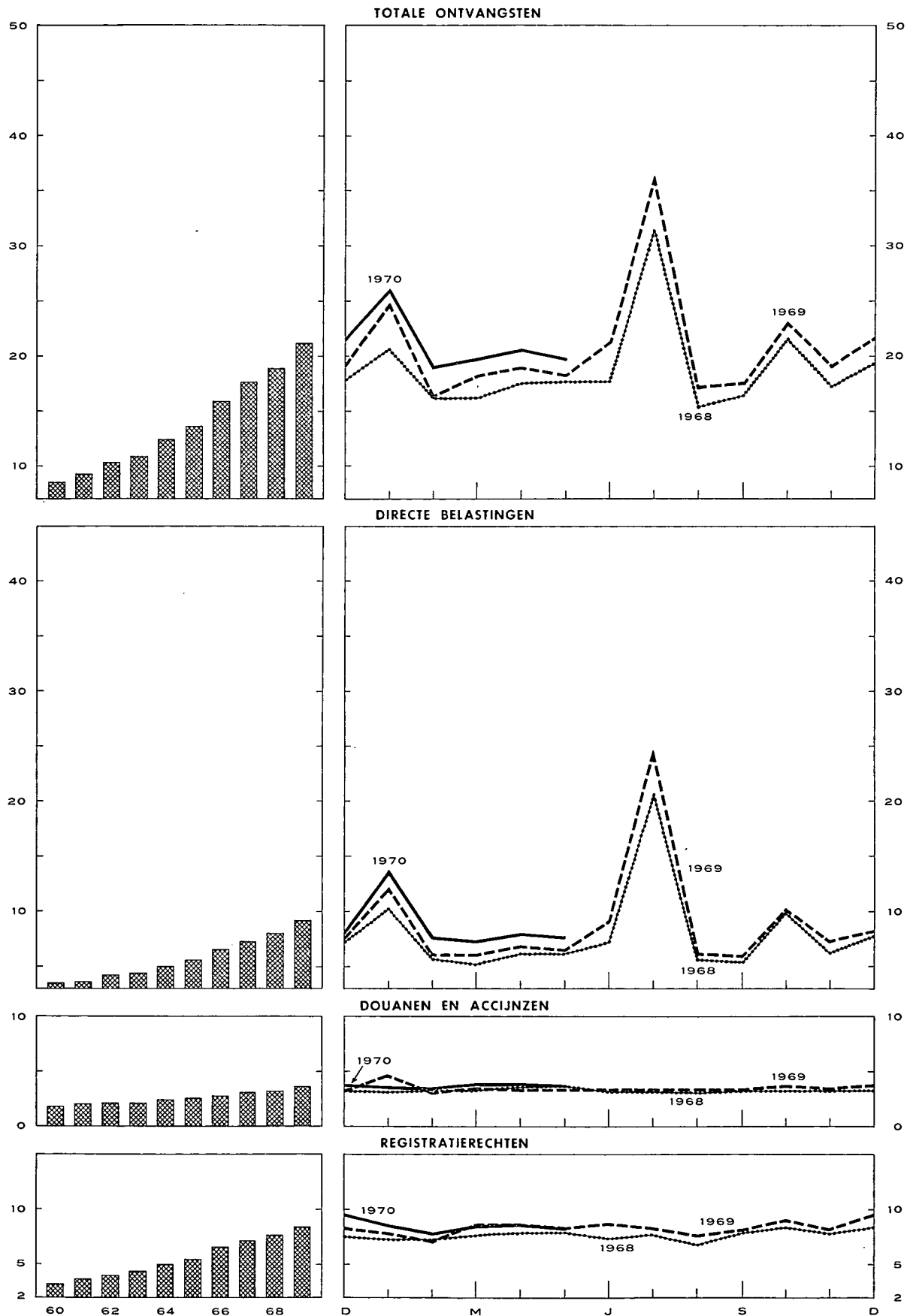

XII. — VORDERINGEN EN SCHULDEN IN DE BELGISCHE ECONOMIE ¹

1a. — UITSTAANDE VORDERINGEN EN SCHULDEN OP 31 DECEMBER 1966 ²

(Miljarden franken)

SCHULDEN PER SECTOR EN PER SOORT		VORDERINGEN PER SECTOR EN PER SOORT													Totaal van de schulden (13) = (1) tot (12)
		Niet-financiële nationale sectoren						Buitenland	Financiële instellingen					Niet bepaalde sect. en aanpassingen	
		Bedrijven en particulieren	Para-statale bedrijven	Staat (Schatkist)	Overheidssector niet elders vermeld (o.m. lagere overheid)	Sociale verzekering	Geldscheppende instellingen		Rentenfonds	Spaarkassen, hypotheek- en kapitalisatiemaatschappijen	Inst. voor verzekering op het leven en tegen arbeidsongevallen, pensioenfondsen	Niet-geldscheppende openbare kredietinstellingen			
													(1)		
Niet-financiële nationale sectoren		Gegevens niet beschikbaar													
		... Nihil of beneden F 50 miljoen													
		— Niet gedane verrichtingen													
Bedrijven en particulieren (1)	Accepten, handelspapier en promessen	0,1	—	—	—	—	69,7	—	4,3	—	2,2	3,8	80,1		
	Verplichtingen in rek.-courant of voorschotrek.	9,1	—	—	—	—	62,6	—	0,1	—	1,1	—	72,9		
	Obligaties	17,0	—	—	—	—	—	—	1,2	18,9	—	—	37,2		
	Andere leningen op halflange en lange termijn	—	0,1	—	—	0,4	—	—	130,9	41,0	126,9	—	299,3		
	Diversen	—	1,8	1,8	0,3	26,2	—	—	2,0	5,5	0,7	—	38,3		
	(Aandelen en deelnemingen)	(220,6)	(1,1)	(...)	—	(...)	—	(0,9)	(—)	(0,5)	(4,5)	(—)	(...)	(227,6)	
	Totaal	26,1	2,1	1,8	0,3	26,6	—	132,3	—	138,5	65,4	130,9	3,8	527,8	
	Parastatale bedrijven (2)	Geld op zeer korte termijn	—	—	—	—	0,3	—	—	0,1	—	—	—	0,4	
Accepten, handelspapier en promessen		0,6	—	—	—	0,1	1,9	—	0,3	—	—	—	2,9		
Verplichtingen in rek.-courant of voorschotrek.		0,2	—	—	—	0,3	0,5	—	—	—	—	—	1,0		
Obligaties verkrijgbaar door elke belegger		18,0	0,4	—	—	3,9	1,6	0,7	4,0	4,9	0,5	—	34,2		
Obligaties niet verkrijgbaar door elke belegger		—	0,2	—	0,1	2,0	2,6	—	1,2	5,5	1,2	1,1	13,9		
Andere leningen op halflange en lange termijn		—	—	—	0,1	1,3	—	—	—	0,2	10,7	—	12,3		
Diversen		8,5	—	5,5	0,3	1,6	0,2	—	—	—	0,1	0,5	16,7		
(Aandelen en deelnemingen)		(0,9)	—	(15,2)	(7,1)	(...)	—	(0,1)	(—)	(0,3)	(0,2)	(0,4)	(0,9)	(25,1)	
Totaal	27,2	0,7	5,5	0,5	0,1	9,6	6,7	0,7	5,5	10,6	12,6	1,6	81,4		
Staat (Schatkist) (3)	Gelden van derden	3,7	—	—	2,2	—	48,4	—	—	—	0,1	5,0	59,4		
	Certificaten op korte termijn	—	0,4	—	0,2	—	43,7	3,3	4,6	0,1	10,0	3,5	82,9		
	Obligaties verkrijgbaar door elke belegger	131,9	2,5	—	2,2	3,9	10,3	47,1	3,3	34,1	43,2	8,1	287,9		
	Obligaties niet verkrijgbaar door elke belegger	—	—	—	—	—	16,2	64,7	—	3,1	2,1	0,7	87,0		
	Diversen	—	0,7	—	—	1,3	—	—	—	—	0,5	0,2	2,8		
Totaal	135,6	3,7	—	4,6	5,2	43,7	203,9	6,6	41,8	45,9	19,1	10,0	520,1		
Overheidssector niet elders vermeld (o.m. lagere overheid) (4)	Geld op zeer korte termijn	—	—	—	—	—	—	—	—	—	—	—	—		
	Verplichtingen in rek.-courant of voorschotrek.	—	—	—	—	—	9,6	—	—	—	—	—	9,6		
	Obligaties verkrijgbaar door elke belegger	20,2	0,6	—	0,3	—	0,5	1,3	1,2	2,7	8,4	1,3	36,4		
	Obligaties niet verkrijgbaar door elke belegger	—	—	—	—	—	1,4	0,3	—	12,5	2,2	—	16,4		
	Andere leningen op halflange en lange termijn	—	5,9	—	—	—	—	—	—	0,9	—	67,8	74,6		
Diversen	2,2	0,6	1,8	—	—	—	—	—	—	—	0,3	4,7	9,7		
Totaal	22,4	7,1	1,8	0,3	—	1,8	11,2	1,2	16,1	10,6	69,5	4,8	146,7		
Sociale verzekering (5)	Reserves van de sociale verzekering	10,4	—	—	—	—	—	—	—	—	—	—	10,4		
	Obligaties verkrijgbaar door elke belegger	—	—	—	—	0,2	—	—	—	0,1	—	—	0,3		
	Obligaties niet verkrijgbaar door elke belegger	—	—	—	—	0,4	—	0,8	—	1,3	11,5	0,1	16,1		
	Diversen	29,6	—	0,5	—	3,4	—	—	—	0,7	0,8	—	39,0		
Totaal	40,0	—	0,5	—	3,8	0,3	0,8	—	2,1	12,4	0,1	5,8	65,8		
Buitenland (6)	Geld op zeer korte termijn (Belgische franken)	—	—	—	—	—	1,8	—	—	—	—	—	1,8		
	Accepten en handelspapier	—	—	—	—	—	18,3	—	1,2	—	1,7	1,4	22,6		
	Verplichtingen in rek.-courant of voorschotrek.	—	—	—	—	—	6,2	—	0,2	—	—	—	6,4		
	Overige verplichtingen op korte termijn (incl. de goudvoorraad van de N.B.B.)	—	—	—	—	—	—	150,4	—	—	—	—	150,4		
	Obligaties	8,5	—	0,8	—	0,1	—	2,0	0,9	0,3	4,0	0,2	16,8		
	Verplichtingen van de internationale kredietinstellingen uit hoofde van de inschrijving van België	—	—	9,8	—	—	—	15,2	—	—	—	—	25,0		
	Diversen	—	1,5	7,2	—	0,4	—	—	—	—	1,1	0,2	10,4		
	(Aandelen en deelnemingen)	(0,2)	(0,5)	(...)	—	—	(—)	(1,4)	(—)	(0,2)	(1,3)	(—)	(...)	(3,6)	

SCHULDEN PER SECTOR EN PER SOORT

		Financiële instellingen													
Gedecsheppende instellingen (7)	Geld	312,1	3,4	15,1	0,7	—	—	—	3,0	2,0	0,3	—	339,7		
	Geld op zeer korte termijn	—	—	—	—	2,4	1,3	—	—	—	—	—	3,7		
	Brutoverplichtingen tegenover het buitenland	—	—	—	—	102,3	—	—	—	—	—	—	102,3		
	Devezendeposito's van de ingezetenen	5,7	—	—	—	—	—	—	—	—	—	—	5,7		
	Inlagen op spaarboekjes van de ingezetenen	48,5	—	—	—	—	—	—	—	—	—	—	48,5		
	Termijndeposito's van de ingezetenen	40,4	—	—	—	—	—	—	—	—	—	—	40,4		
	Verplichtingen niet elders vermeld	—	—	—	—	—	15,6	—	—	—	—	—	15,6		
	Obligaties (incl. kasbons)	11,8	—	—	—	—	—	—	—	0,2	—	—	12,0		
	Diversen	0,2	—	0,2	—	—	—	—	—	—	—	15,1	15,4		
	(Aandelen en deelnemingen)	(11,9)	—	(0,2)	—	—	(0,5)	—	(0,1)	(0,1)	—	—	(12,9)		
Totaal ...	418,7	3,2	3,6	15,1	0,7	104,6	16,9	—	3,0	2,2	0,3	15,1	583,4		
Rentenfonds (8)	Geld op zeer korte termijn	—	—	—	—	1,0	0,3	—	0,1	—	0,1	—	1,6		
	Certificaten op korte termijn	—	—	—	—	—	4,0	—	0,5	—	—	—	4,5		
	Verplichtingen in rek.-courant of voorschotrek.	—	—	—	—	—	0,3	—	—	—	—	—	0,3		
	Diversen	—	—	2,8	—	—	—	—	—	—	—	—	2,9		
Totaal ...	—	—	2,8	—	—	1,0	4,6	—	0,6	—	0,1	0,1	9,3		
Financiële instellingen Spaarkassen, hypotheek- en kapitalisatiemaat- schappijen (9)	Direct opvraagbare deposito's	4,8	—	—	0,1	1,6	—	—	—	0,7	0,2	—	7,4		
	Inlagen op spaarboekjes	182,1	—	—	0,2	—	—	—	—	—	—	—	182,4		
	Termijndeposito's	1,6	0,9	—	—	3,9	—	—	—	0,1	—	0,4	7,0		
	Obligaties (incl. kasbons)	14,5	—	—	—	—	—	—	0,1	0,7	—	—	15,3		
	Wiskundige reserves van de kapitalisatiemaat- schappijen	0,6	—	—	—	—	—	—	—	—	—	—	0,6		
	Diversen	6,8	—	—	—	—	—	0,1	—	0,1	—	0,1	9,2		
	(Aandelen en deelnemingen)	(2,2)	—	—	—	—	—	—	(...)	—	—	—	(2,2)		
Totaal ...	210,4	0,9	—	0,2	5,6	—	0,1	—	0,2	1,5	0,3	2,6	221,8		
Instellingen voor verzek. op het leven en tegen arbeidsong. pensioenfondsen (10)	Reserves van de sociale verzekering	27,9	—	—	—	—	—	—	—	—	—	—	27,9		
	Wiskundige reserves	177,4	—	—	—	16,2	—	—	—	—	—	—	193,6		
	Diversen	4,1	—	0,4	—	0,1	—	—	—	—	—	—	7,0		
	Totaal ...	209,3	—	0,4	—	0,1	16,2	—	—	—	—	—	2,4	228,5	
Niet-gedecsheppende openbare kredietinstellingen (11)	Direct opvraagbare deposito's	3,4	—	—	0,1	—	0,3	—	—	—	—	—	3,8		
	Geld op zeer korte termijn	—	—	—	—	—	0,1	—	0,4	—	—	0,1	0,9		
	Inlagen op spaarboekjes	9,5	—	—	—	—	—	—	—	—	—	—	9,5		
	Termijndeposito's	3,2	1,1	—	5,1	3,1	0,6	0,6	—	0,3	1,2	0,1	15,3		
	Verplichtingen in rek.-courant of voorschotrek.	—	—	—	—	—	0,5	—	1,2	—	0,2	—	1,9		
	Obligaties verkrijgbaar door elke belegger	92,4	0,3	—	0,4	3,6	0,1	13,2	0,3	10,4	22,9	0,7	144,3		
	Obligaties niet verkrijgbaar door elke belegger	—	—	—	—	1,2	4,0	1,4	—	4,4	20,6	—	33,1		
	Diversen	4,1	—	12,7	—	—	2,5	—	—	0,4	—	0,1	5,3		
	(Aandelen en deelnemingen)	(0,1)	(...)	(1,1)	(0,7)	(...)	(...)	(0,2)	(—)	(...)	(...)	(...)	(...)	(2,2)	
	Totaal ...	112,6	1,4	12,7	5,7	7,9	7,3	16,3	0,3	17,1	44,7	1,1	7,0	234,0	
Niet bepaalde sectoren en aan- passingen (12)		—	2,8	2,8	—	1,6	—	17,5	0,7	11,3	5,4	2,3	—	44,4	
	Totaal van de vorderingen	1.210,9	23,4	49,7	26,8	52,1	184,5	604,2	10,4	237,8	203,8	238,3	54,6	2.896,5	

Noot : Wegens de afrondingen zijn de totalen niet noodzakelijk gelijk aan de som van de posten.

1 Sommige gegevens in beweging betreffen de Belgisch-Luxemburgse Economische Unie. Cf. noten 2 tot 5 van tabel XII-2.
2 Voor de jaren 1957 tot 1959, cf. Tijdschrift voor Documentatie en Voorlichting, XXXVIIIe jaargang, deel I, nr 2, februari 1968; voor het jaar 1960, cf. hetzelfde Tijdschrift, XXXIXe jaargang, deel I, nr 3, maart 1964; voor het jaar 1961, cf. hetzelfde Tijdschrift, XLe jaargang, deel II, nr 4, oktober 1965; voor het jaar 1962, cf. hetzelfde Tijdschrift, XLIIe jaargang, deel I, nr 2, februari 1967; voor het jaar 1963, cf. hetzelfde Tijdschrift, XLIIIe jaargang, deel I, nr 3, maart 1968; voor het jaar 1964, cf. hetzelfde Tijdschrift, XLIIIe jaargang, deel I, nr 3, maart 1968; voor het jaar 1965, cf. hetzelfde Tijdschrift, XLIVe jaargang, deel I, nr 4, april 1969.

XII - 1b. — UITSTAANDE VORDERINGEN EN SCHULDEN OP 31 DECEMBER 1967

(Miljarden franken)

		VORDERINGEN PER SECTOR EN PER SOORT												Totaal van de schulden (13) = (1) tot (12)	
		Niet-financiële nationale sectoren						Buitenland (6)	Financiële instellingen						Niet bepaalde sect. en aanpassingen (12)
		Bedrijven en particulieren (1)	Parastatale bedrijven (2)	Staat (Schatkist) (3)	Overheidssector niet elders vermeld (o.m. lagere overheid) (4)	Sociale verzekering (5)	Geldschepende instellingen (7)		Rentenfonds (8)	Spaarkassen, hypotheek- en kapitaalinstellingen (9)	Inst. voor verzekering op het leven en tegen arbeidsongevallen, pensioenfondsen (10)	Niet-geldschepende openbare kredietinstellingen (11)			
													(1)		
..... Gegevens niet beschikbaar															
... Nihil of beneden F 50 miljoen															
— Niet godane verrichtingen															
SCHULDEN PER SECTOR EN PER SOORT	Niet-financiële nationale sectoren	Bedrijven en particulieren (1)	Accepten, handelspapier en promessen	0,1	—	77,9	—	5,1	6,2	4,2	93,5
			Verplichtingen in rek.-courant of voorschotrek. .	9,4	75,9	—	0,1	1,2	...	86,6
			Obligaties	17,8	—	1,2	19,0	38,0
			Andere leningen op halflange en lange termijn	0,1	0,4	—	146,0	44,0	141,8	...	332,3
			Diversen	2,2	2,1	0,1	21,6	—	1,0	12,0	0,8	...	39,8
	(Aandelen en deelnemingen)	(227,6)	(1,3)	(...)	(...)	(1,1)	(—)	(0,4)	(4,9)	(—)	(...)	(235,4)	
	Totaal ...	27,2	2,4	2,1	0,1	22,0	...	153,7	—	153,4	75,0	150,0	4,2	590,2	
	Parastatale bedrijven (2)	Geld op zeer korte termijn	—	...	—	0,5	0,5
		Accepten, handelspapier en promessen	0,7	0,1	1,4	—	0,2	2,4
		Verplichtingen in rek.-courant of voorschotrek. .	0,2	1,3	—	1,5
Obligaties verkrijgbaar door elke belegger		19,5	0,6	3,7	2,9	0,7	4,2	4,7	0,6	...	37,0	
Obligaties niet verkrijgbaar door elke belegger .		—	0,2	...	0,1	...	1,4	4,6	...	1,4	5,3	0,7	1,0	14,8	
Andere leningen op halflange en lange termijn	0,1	2,1	...	—	...	0,2	12,2	...	14,5		
Diversen	8,7	0,1	5,7	0,3	1,9	0,5	0,1	0,4	...	17,6		
(Aandelen en deelnemingen)	(1,0)	(15,6)	(7,6)	(...)	(0,1)	(—)	(0,4)	(0,2)	(0,5)	(0,9)	(26,3)		
Totaal ...	29,1	0,8	5,7	0,5	...	9,2	10,7	0,7	6,3	10,3	13,6	1,5	88,4		
Staat (Schatkist) (3)	Gelden van derden	3,3	...	—	2,3	44,4	0,1	8,6	58,7	
	Certificaten op korte termijn	0,8	—	0,2	...	16,3	41,3	3,6	9,6	0,4	14,5	1,9	88,5	
	Obligaties verkrijgbaar door elke belegger	142,5	2,4	—	2,3	1,9	9,7	54,1	2,9	35,0	48,2	7,6	1,4	308,0	
	Obligaties niet verkrijgbaar door elke belegger .	—	0,2	—	13,0	67,4	...	2,7	2,0	0,4	0,2	85,9	
	Diversen	0,4	—	2,1	0,4	0,7	0,6	0,2	...	4,3	
Totaal ...	145,8	3,8	—	4,7	4,0	39,4	207,9	6,5	47,3	51,2	22,7	12,1	545,4		
Overheidssector niet elders vermeld (o.m. lagere overheid) (4)	Geld op zeer korte termijn	—	...	—	
	Verplichtingen in rek.-courant of voorschotrek.	8,0	—	8,0	
	Obligaties verkrijgbaar door elke belegger	22,0	0,6	...	0,3	...	0,4	2,5	1,0	3,1	8,5	1,3	...	39,8	
	Obligaties niet verkrijgbaar door elke belegger .	—	0,7	1,8	...	13,6	2,2	...	0,3	18,5	
	Andere leningen op halflange en lange termijn	6,2	—	1,0	...	74,6	...	81,8	
Diversen	2,4	0,6	1,3	—	0,2	4,0	8,5		
Totaal ...	24,4	7,3	1,3	0,3	...	1,2	12,3	1,0	17,6	10,7	76,2	4,2	156,6		
Sociale verzekering (5)	Reserves van de sociale verzekering	8,7	—	—	—	—	—	—	—	—	—	—	—	8,7	
	Obligaties verkrijgbaar door elke belegger	0,2	0,3	
	Obligaties niet verkrijgbaar door elke belegger .	—	0,7	...	0,9	12,7	0,2	2,3	16,9	
	Diversen	25,0	...	0,5	...	1,1	0,7	1,5	...	4,1	33,0	
	Totaal ...	33,7	...	0,5	...	1,2	0,3	0,7	...	1,6	14,3	0,2	6,4	58,9	
Buitenland (6)	Geld op zeer korte termijn (Belgische franken) .	—	...	—	—	1,8	1,8	
	Accepten en handelspapier	21,1	—	1,7	2,7	2,5	28,1	
	Verplichtingen in rek.-courant of voorschotrek.	6,4	—	0,2	6,6	
	Overige verplichtingen op korte termijn (incl. de goudvoorraad van de N.B.B.)	170,8	—	170,8	
	Obligaties	8,5	...	0,8	0,1	—	2,4	0,9	0,3	3,1	0,2	...	16,3	
	Verplichtingen van de internationale kredietinstellingen uit hoofde van de inschrijving van België	—	—	10,6	—	—	—	14,7	—	—	—	—	—	25,3	
	Diversen	2,1	7,5	0,7	—	0,9	—	...	0,5	0,2	...	12,0	
(Aandelen en deelnemingen)	(0,2)	(0,5)	(—)	(1,5)	(—)	(0,4)	(1,3)	(—)	(...)	(3,8)		
Totaal ...	8,5	2,2	18,9	0,8	—	218,2	0,9	2,2	3,6	3,1	2,5	260,2		

SCHULDEN PER SECTOR EN PER SOORT

		Financiële instellingen												
Geldscheppende instellingen (7)	Geld	319,5	3,2	4,0	17,7	0,7	—	...	2,4	2,6	0,3	...	350,5	
	Geld op zeer korte termijn	—	...	—	3,4	3,0	0,1	0,1	...	0,1	...	6,8
	Brutoverplichtingen tegenover het buitenland	—	—	—	—	—	117,7	—	—	—	—	—	—	117,7
	Deveizendeposito's van de ingezetenen	8,4	—	—	—	—	—	—	—	—	—	—	—	8,4
	Inlagen op spaarboekjes van de ingezetenen	59,2	—	—	—	—	—	—	—	—	—	—	—	59,2
	Termijndeposito's van de ingezetenen	48,6	—	—	—	—	—	—	—	—	—	—	—	48,6
	Verplichtingen niet elders vermeld	—	—	—	—	—	—	16,9	...	—	—	—	—	16,9
	Obligaties (incl. kasbons)	13,3	...	—	—	—	—	—	—	...	0,3	13,5
	Diversen	0,2	...	0,2	—	—	—	—	—	—	16,1	16,4
	(Aandelen en deelnemingen)	(13,9)	...	(0,2)	(0,8)	...	(0,1)	(0,1)	(0,1)	(15,0)
Totaal ...	449,3	3,2	4,2	17,7	0,7	121,1	19,9	0,1	2,5	2,8	0,4	16,1	638,1	
Rentenfonds (8)	Geld op zeer korte termijn	—	...	—	—	
	Certificaten op korte termijn	—	—	—	4,2	—	2,0	—	0,1	—	6,3	
	Verplichtingen in rek.-courant of voorschotrek	—	—	—	—	—	—	—	—	—	—	—	—	
	Diversen	—	—	2,8	—	—	—	—	—	—	—	0,1	2,9	
Totaal ...	—	...	2,8	4,2	—	2,0	...	0,1	0,1	9,2	
Spaarkassen, hypotheek- en kapitalisatiemaatschappijen (9)	Direct opvraagbare deposito's	5,6	0,1	1,5	...	—	...	1,6	0,2	...	9,0	
	Inlagen op spaarboekjes	198,7	...	—	0,5	—	0,2	199,4	
	Termijndeposito's	2,2	1,3	2,9	1,0	...	1,1	8,4	
	Obligaties (incl. kasbons)	22,4	—	...	0,8	23,2	
	Wiskundige reserves van de kapitalisatiemaatschappijen	0,6	—	—	—	—	...	—	—	—	—	—	0,6	
	Diversen	6,7	0,1	...	0,1	2,5	9,4	
	(Aandelen en deelnemingen)	(2,3)	(0,1)	(2,4)	
Totaal ...	236,2	1,3	...	0,6	4,4	...	0,1	...	0,1	3,4	0,2	3,8	250,1	
Instellingen voor verzekering, op het leven en tegen arbeidsong. pensioenfondsen (10)	Reserves van de sociale verzekering	32,6	—	—	—	—	—	—	—	—	—	—	32,6	
	Wiskundige reserves	189,6	—	—	—	—	17,2	—	—	—	—	—	206,8	
	Obligaties niet verkrijgbaar door elke belegger	—	0,4	0,6	1,0	
	Diversen	9,7	...	0,5	...	2,2	2,5	14,9	
	Totaal ...	231,9	...	0,5	...	2,6	17,2	0,6	...	2,5	255,3
Niet-geldscheppende openbare kredietinstellingen (11)	Direct opvraagbare deposito's	3,8	0,1	0,2	—	4,1	
	Geld op zeer korte termijn	—	...	—	2,4	1,3	...	0,2	4,1	
	Inlagen op spaarboekjes	10,6	...	—	10,6	
	Termijndeposito's	2,7	1,0	...	3,1	2,7	0,6	0,6	—	0,3	1,6	...	13,1	
	Verplichtingen in rek.-courant of voorschotrek	0,7	—	1,4	...	0,2	2,4	
	Obligaties verkrijgbaar door elke belegger	108,0	0,4	...	0,4	3,1	0,1	14,3	0,3	12,0	26,1	0,7	...	165,3
	Obligaties niet verkrijgbaar door elke belegger	—	1,1	5,4	2,0	...	5,0	21,8	...	2,1	37,4
	Diversen	4,7	...	14,4	2,2	0,3	—	0,4	...	0,2	7,1	29,2
	(Aandelen en deelnemingen)	(0,1)	(...)	(1,2)	(0,7)	(...)	(...)	(0,2)	(—)	(...)	(...)	(...)	(...)	(2,2)
Totaal ...	129,8	1,3	14,4	3,7	6,9	10,7	18,1	0,3	20,4	49,5	1,3	9,7	266,2	
Niet bepaalde sectoren en aansparingen (12)		...	2,8	1,4	...	1,8	...	15,8	0,8	14,4	7,5	2,6	—	47,1
	Totaal van de vorderingen (13) = (1) tot (12)	1.315,9	25,2	51,9	27,7	44,3	199,0	661,7	10,4	267,8	228,8	270,5	63,1	3.166,4

Noot : Wegens de afrondingen zijn de totalen niet noodzakelijk gelijk aan de som van de posten.

XII - 2. — BEWEGINGEN VAN DE VORDERINGEN EN SCHULDEN IN 1967 ¹

(Miljarden franken)

		VORDERINGEN PER SECTOR EN PER SOORT													Totaal van de schulden (13) = (1) tot (12)
		Niet-financiële nationale sectoren						Buitenland (6)	Financiële instellingen					Niet bepaalde sect. en aanpassingen (12)	
		Bedrijven en particulieren (1)	Parastatale bedrijven (2)	Staat (Schatkist) (3)	Overheidssector niet elders vermeld (o.m. lagere overheid) (4)	Sociale verzekering (5)	Geldschepende instellingen (7)		Rentenfonds (8)	Spaarkassen, hypotheek- en kapitalisatiemaatschappijen (9)	Inst. voor verzekering op het leven en tegen arbeidsongevallen, pensioenfondsen (10)	Niet-geldschepende openbare kredietinstellingen (11)			
													Gegevens niet beschikbaar ... Nihil of beneden F 50 miljoen — Niet gedane verrichtingen		
Bedrijven en particulieren (1)	Accepten, handelspapier en promessen	—	+ 8,2	—	+ 0,8	+ 4,0	+ 0,4	+ 13,4		
	Verplichtingen in rek.-courant of voorschotrek. .	+ 0,3	+13,2	—	+ 0,1	+ 13,7		
	Obligaties	+ 0,8	—	+ 0,1	+ 0,8		
	Andere leningen op halflange en lange termijn	—	+15,1	+ 3,1	+14,9	+ 33,0	
	Diversen	+ 0,4	+ 0,2	- 0,1	+ 0,3	+12,5 ²	—	- 1,0	+ 1,6	+ 0,1	+ 14,0	
(Aandelen en deelnemingen)	(+ 3,3)	(+ 0,3)	(...)	(...)	(...)	(+ 2,8) ³	(+ 0,2)	(—)	(- 0,1)	(+ 0,4)	(—)	(...)	(+ 6,8)		
Totaal ...	+ 1,0	+ 0,4	+ 0,2	- 0,1	+ 0,3	+12,5	+21,5	—	+14,9	+ 4,8	+19,1	+ 0,4	+ 74,9		
Parastatale bedrijven (2)	Geld op zeer korte termijn	—	- 0,3	+ 0,4		
	Accepten, handelspapier en promessen	+ 0,1	- 0,5	—	- 0,4		
	Verplichtingen in rek.-courant of voorschotrek.	- 0,3	+ 0,9	+ 0,6		
	Obligaties verkrijgbaar door elke belegger	+ 1,5	+ 0,1	- 0,2	+ 1,3	+ 0,2	- 0,2	+ 0,1	+ 2,8		
	Obligaties niet verkrijgbaar door elke belegger	—	- 0,6	+ 2,0	+ 0,3	- 0,2	- 0,6	+ 0,9		
Andere leningen op halflange en lange termijn	+ 0,8	—	+ 1,5	+ 2,2		
Diversen	+ 0,2	+ 0,2	+ 0,3	+ 0,3	- 0,1	+ 0,9		
(Aandelen en deelnemingen)	(+ 0,1)	(+ 0,4)	(+ 0,5)	(...)	(...)	(—)	(+ 0,1)	(...)	(+ 0,1)	(...)	(+ 1,2)		
Totaal ...	+ 1,9	+ 0,1	+ 0,2	- 0,4	+ 4,0	+ 0,8	- 0,4	+ 1,0	- 0,2	+ 7,0		
Staat (Schatkist) (3)	Gelden van derden	- 0,4	—	+ 0,1	- 4,1	+ 2,4	- 1,9		
	Certificaten op korte termijn	+ 0,5	- 2,4	+ 0,3	+ 4,9	+ 0,3	+ 4,5	- 0,1	+ 6,6		
	Obligaties verkrijgbaar door elke belegger	+10,6	- 0,2	+ 0,1	+ 0,1	- 0,6	+ 7,0	- 0,4	+ 0,9	+ 3,0	- 0,5	+ 20,1		
	Obligaties niet verkrijgbaar door elke belegger	+ 0,2	- 3,2	+ 2,7	- 0,4	- 0,2	- 0,3	- 1,1		
	Diversen	- 0,4	+ 0,9	+ 0,1	+ 1,0	- 0,1	+ 1,5		
Totaal ...	+10,2	+ 0,1	+ 0,1	+ 1,0	- 5,0	+ 4,2	- 0,1	+ 5,5	+ 3,1	+ 3,6	+ 2,4	+ 25,2		
Overheidssector niet elders vermeld (o.m. lagere overheid) (4)	Geld op zeer korte termijn		
	Verplichtingen in rek.-courant of voorschotrek.	- 1,6	- 1,6		
	Obligaties verkrijgbaar door elke belegger	+ 1,8	+ 1,2	- 0,1	+ 0,4	+ 0,1	+ 3,4		
	Obligaties niet verkrijgbaar door elke belegger	- 0,6	+ 1,5	+ 1,1	+ 0,2	+ 2,2		
	Andere leningen op halflange en lange termijn	+ 0,3	+ 0,1	+ 6,8	+ 7,1		
Diversen	+ 0,2	- 0,5	- 0,1	- 0,8	+ 1,2		
Totaal ...	+ 2,0	+ 0,2	- 0,5	- 0,6	+ 1,1	- 0,1	+ 1,6	+ 0,1	+ 6,7	- 0,6	+ 10,0		
Sociale verzekering (5)	Reserves van de sociale verzekering	+ 0,8	+ 0,8		
	Obligaties verkrijgbaar door elke belegger		
	Obligaties niet verkrijgbaar door elke belegger	- 0,1	- 0,4	+ 1,8	+ 0,1	+ 0,4	+ 1,9		
	Diversen	+ 0,2	- 0,1	+ 0,1	+ 0,2	+ 0,3		
	Totaal ...	+ 1,0	- 0,1	- 0,5	+ 1,9	+ 0,1	+ 0,6	+ 3,1	
Buitenland (6)	Geld op zeer korte termijn (Belgische franken)		
	Accepten en handelspapier	+ 2,8	+ 0,5	+ 1,1	+ 1,1	+ 5,5		
	Verplichtingen in rek.-courant of voorschotrek.	+ 0,2	+ 0,2		
	Overige verplichtingen op korte termijn (incl. de goudvoorraad van de N.B.B.)	+20,4	+ 20,4	
	Obligaties	+ 0,4	- 0,9 ⁵	- 0,5		
Verplichtingen van de internationale kredietinstellingen uit hoofde van de inschrijving van België	+ 0,3	- 0,4	+ 0,4	+ 0,3		
Diversen	+ 2,8 ⁴	+ 0,6	+ 0,4	+ 0,3	+ 0,9	- 0,7	+ 4,3		
(Aandelen en deelnemingen)	(+ 6,0) ⁵	(- 0,1)	(...)	(...)	(—)	(+ 0,1)	(—)	(+ 0,2) ⁵	(...) ⁵	(—)	(...)	(+ 6,1)		
Totaal ...	+ 2,8	+ 0,6	+ 0,7	+ 0,3	+ 2,2	+ 0,5	+ 1,6	+ 1,1	+ 1,2	+ 22,2		

SCHULDEN PER SECTOR EN PER SOORT

Sector	Soort	Financiële instellingen													
Geldscheppende instellingen (7)	Geld	+ 7,7	+ 0,1	+ 0,6	+ 2,6	- 0,6	+ 0,5	...	+ 11,0		
	Geld op zeer korte termijn	—	...	—	+ 1,0	+ 1,8	+ 0,1	+ 0,1	...	+ 0,1	...	+ 3,1
	Brutoverplichtingen tegenover het buitenland	—	—	—	—	—	—	+ 15,2	—	—	—	—	—	—	+ 15,2
	Deviëzendeposito's van de ingezetenen	+ 2,7	—	—	—	—	—	—	—	—	—	—	—	—	+ 2,7
	Inlagen op spaarboekjes van de ingezetenen	+ 10,7	—	—	—	—	—	—	—	—	—	—	—	—	+ 10,7
	Termijndeposito's van de ingezetenen	+ 8,2	—	—	—	—	—	—	—	—	—	—	—	—	+ 8,2
	Verplichtingen niet elders vermeld	—	—	...	—	—	—	—	+ 1,3	...	—	—	+ 1,3
	Obligaties (incl. kasbons)	+ 1,5	—	—	—	—	—	—	—	—	...	+ 0,1	—	...	+ 1,6
	Diversen	—	—	—	—	—	—	—	—	—	...	—	—	...	+ 1,0
	(Aandelen en deelnemingen)	(+ 1,6)	—	—	—	—	—	—	—	—	—	—	—	—	(+ 1,9)
Totaal	...	+ 30,8	+ 0,1	+ 0,6	+ 2,6	...	+ 16,2	+ 3,0	+ 0,1	- 0,5	+ 0,6	+ 0,1	+ 1,0	+ 54,7	
Rentenfonds (8)	Geld op zeer korte termijn	—	...	—	- 1,0	- 0,3	—	- 0,1	...	- 0,1	- 0,1	- 1,6	
	Certificaten op korte termijn	—	—	—	—	—	...	+ 0,2	—	+ 1,5	—	+ 0,1	—	+ 1,8	
	Verplichtingen in rek.-courant of voorschotrek.	—	—	—	—	—	—	- 0,3	—	- 0,3	
	Diversen	—	—	...	—	—	—	—	—	
Totaal	...	—	- 1,0	- 0,4	—	+ 1,4	...	+ 0,1	...		
Spaarkassen, hypotheek- en kapitalisatiemaatschappijen (9)	Direct opvraagbare deposito's	+ 0,8	+ 0,1	+ 0,1	—	...	+ 0,7	+ 1,6	
	Inlagen op spaarboekjes	+ 20,1	...	—	+ 0,3	—	+ 0,2	+ 20,5	
	Termijndeposito's	+ 0,6	+ 0,4	- 0,6	—	...	+ 0,3	...	+ 0,7	+ 1,4	
	Obligaties (incl. kasbons)	+ 4,3	+ 0,1	+ 4,4	
	Wiskundige reserves van de kapitalisatiemaatschappijen	+ 0,1	—	—	—	—	—	—	—	—	—	—	—	+ 0,1	
	Diversen	- 0,1	- 0,1	+ 0,4	+ 0,2	
	(Aandelen en deelnemingen)	(+ 0,2)	—	—	—	—	—	—	—	—	—	—	—	(+ 0,2)	
Totaal	...	+ 25,8	+ 0,3	...	+ 0,3	- 0,4	+ 1,1	...	+ 1,3	+ 28,3		
Instellingen voor verzek. op het leven en tegen arbeidsong., pensioenfonds (10)	Reserves van de sociale verzekering	+ 2,1	—	—	—	—	—	—	—	—	—	—	—	+ 2,1	
	Wiskundige reserves	+ 12,2	—	—	—	—	+ 1,0 ^e	—	—	—	—	—	—	+ 13,2	
	Obligaties niet verkrijgbaar door elke belegger	—	- 0,1	- 0,1	
	Diversen	+ 0,9	...	+ 0,1	...	- 0,5	+ 0,6	
Totaal	...	+ 15,3	...	+ 0,1	...	- 0,5	+ 1,0	- 0,1	...	+ 15,8		
Niet-geldscheppende openbare kredietinstellingen (11)	Direct opvraagbare deposito's	+ 0,4	- 0,1	—	+ 0,3	
	Geld op zeer korte termijn	—	...	—	+ 2,3	- 0,3	...	+ 0,9	...	+ 0,2	...	+ 3,2	
	Inlagen op spaarboekjes	+ 1,1	...	—	—	+ 1,1	
	Termijndeposito's	- 0,5	- 0,1	...	- 2,0	+ 0,6	—	+ 0,1	- 0,6	...	+ 0,4	- 2,2	
	Verplichtingen in rek.-courant of voorschotrek.	+ 0,2	+ 0,5	
	Obligaties verkrijgbaar door elke belegger	+ 15,6	+ 0,1	+ 0,7	...	+ 1,0	...	+ 1,6	+ 2,0	+ 21,0	
	Obligaties niet verkrijgbaar door elke belegger	—	- 0,1	+ 1,4	+ 0,6	...	+ 0,5	+ 1,2	...	+ 0,6	+ 4,3	
	Diversen	+ 0,6	...	+ 1,7	+ 0,1	+ 1,8	+ 4,1	
(Aandelen en deelnemingen)	(...)	(...)	(...)	(...)	(...)	(...)	(...)	(-)	(...)	(...)	(...)	(...)	(...)		
Totaal	...	+ 17,2	...	+ 1,7	- 2,0	+ 1,3	+ 3,7	+ 1,5	...	+ 3,3	+ 2,6	+ 0,2	+ 2,8	+ 32,2	
Niet-bepaalde sectoren en aanpassingen (12)		+ 0,1	...	+ 0,2	+ 0,4	- 1,7	+ 0,1	+ 3,1	+ 2,0	+ 0,3	—	+ 4,6	
		
(13) = (1) tot (12)		Totaal van de vorderingen	+ 108,1	+ 1,8	+ 3,2	+ 0,9	+ 2,2	+ 26,7	+ 57,5	...	+ 30,0	+ 14,1	+ 32,2	+ 9,3	+ 286,0

Noot : Wegens de afrondingen zijn de totalen niet noodzakelijk gelijk aan de som van de posten.

1 Voor de jaren 1958, 1959 en 1960, cf. Tijdschrift voor Documentatie en Voorlichting, XXXVIIIe jaargang, deel I, nr 2, februari 1963; voor het jaar 1961, cf. hetzelfde Tijdschrift, XXXIXe jaargang, deel I, nr 3, maart 1964; voor het jaar 1962, cf. hetzelfde Tijdschrift, XLe jaargang, deel II, nr 4, oktober 1965; voor het jaar 1963, cf. hetzelfde Tijdschrift, XLIIe jaargang, deel I, nr 2, februari 1967; voor het jaar 1964, cf. hetzelfde Tijdschrift, XLIIIe jaargang, deel I, nr 3, maart 1967; voor het jaar 1965, cf. hetzelfde Tijdschrift, XLIIIe jaargang, deel I, nr 3, maart 1968; voor het jaar 1966, cf. hetzelfde Tijdschrift, XLIVe jaargang, deel I, nr 4, april 1969.

2 Cf. rubrieken 4.322, 4.323, 4.324 en 4.33 van tabel IX-1.

3 Cf. rubriek 4.321 van tabel IX-1 (met inbegrip van de obligaties).

4 Cf. rubrieken 4.312, 4.313 en 4.314 van tabel IX-1.

5 Cf. rubriek 4.311 van tabel IX-1 (met inbegrip van de obligaties voor de creditsector « Bedrijven en particulieren »).

6 In de betalingsbalans is deze beweging niet opgenomen in de kapitaalverrichtingen.

XII - 3a. — UITSTAANDE VORDERINGEN EN SCHULDEN OP 31 DECEMBER 1966

Totalen per sector
(Miljarden franken)

..... Gegevens niet beschikbaar ... Nihil of beneden F 50 miljoen — Niet gedane verrichtingen	Bedrijven en particulieren	Parastatale bedrijven	Staat (Schatkist)	Overheids- sector niet elders vermeld	Sociale verzekering	Niet- financiële nationale sectoren samen	Buitenland	Geld- scheppende instellingen	Rentenfonds	Spaarkassen, hypotheek- en kapitali- satiemaatschappijen	Instellingen voor verzekering op het leven en tegen arbeids- ongevallen, pensioen- fondsen	Niet-geld- scheppende openbare krediet- instellingen	Financiële instellingen samen	Niet bepaalde sectoren en aan- passingen	Totaal van de schulden (15) = (6) + (7) + (13) + (14)
	(1)	(2)	(3)	(4)	(5)	(6) = (1) tot (5)	(7)	(8)	(9)	(10)	(11)	(12)	(13) = (8) tot (12)	(14)	
1. Bedrijven en particulieren	26,1	2,1	1,8	0,3	26,6	56,9	...	132,3	—	138,5	65,4	130,9	467,1	3,8	527,8
2. Parastatale bedrijven	27,2	0,7	5,5	0,5	0,1	34,0	9,6	6,7	0,7	5,5	10,6	12,6	36,1	1,6	81,4
3. Staat (Schatkist)	135,6	3,7	—	4,6	5,2	149,1	43,7	203,9	6,6	41,8	45,9	19,1	317,3	10,0	520,1
4. Overheidssector niet elders ver- meld	22,4	7,1	1,8	0,3	...	31,6	1,8	11,2	1,2	16,1	10,6	69,5	108,6	4,8	146,7
5. Sociale verzekering	40,0	...	0,5	...	3,8	44,3	0,3	0,8	...	2,1	12,4	0,1	15,4	5,8	65,8
6. Niet-financiële nationale sectoren samen	251,3	13,6	9,6	5,7	35,7	315,9	55,4	354,9	8,5	204,0	144,9	232,2	944,5	26,0	1.341,8
7. Buitenland	8,5	1,5	17,8	...	0,5	28,3	—	193,9	0,9	1,7	5,1	2,1	203,7	1,4	233,4
8. Geldscheppende instellingen	418,7	3,2	3,6	15,1	0,7	441,3	104,6	16,9	...	3,0	2,2	0,3	22,4	15,1	583,4
9. Rentenfonds	—	...	2,8	2,8	1,0	4,6	—	0,6	...	0,1	5,3	0,1	9,3
10. Spaarkassen, hypotheek- en kapi- talisatiemaatschappijen	210,4	0,9	...	0,2	5,6	217,1	...	0,1	...	0,2	1,5	0,3	2,1	2,6	221,8
11. Instellingen voor verzekering op het leven en tegen arbeidsongeval- len, pensioenfondsen	209,3	...	0,4	...	0,1	209,8	16,2	2,4	228,5
12. Niet-geldscheppende openbare kre- dietinstellingen	112,6	1,4	12,7	5,7	7,9	140,3	7,3	16,3	0,3	17,1	44,7	1,1	79,5	7,0	234,0
13. Financiële instellingen samen ...	951,0	5,5	19,5	21,0	14,3	1.011,3	129,1	37,9	0,3	20,9	48,4	1,8	109,3	27,2	1.277,0
14. Niet bepaalde sectoren en aanpas- singen	2,8	2,8	...	1,6	7,2	17,5	0,7	11,3	5,4	2,3	37,2	—	44,4
15. Totaal van de vorderingen	1.210,9	23,4	49,7	26,8	52,1	1.362,9	184,5	604,2	10,4	237,8	203,8	238,3	1.294,5	54,6	2.896,5
16. Saldo van de vorderingen en schulden	+ 683,1	— 58,0	— 470,4	— 119,9	— 13,7	+ 21,1	— 48,9	+ 20,8	+ 1,1	+ 16,0	— 24,7	+ 4,3	+ 17,5	+ 10,2	—

Noot : Wegens de afrondingen zijn de totalen niet noodzakelijk gelijk aan de som van de posten.

XII - 3b. — UITSTAANDE VORDERINGEN EN SCHULDEN OP 31 DECEMBER 1967

Totalen per sector
(Miljarden franken)

..... Gegevens niet beschikbaar ... Nihil of beneden F 50 miljoen — Niet gedane verrichtingen	Bedrijven en particulieren	Parastatale bedrijven	Staat (Schatkist)	Overheids- sector niet elders vermeld	Sociale verzekering	Niet- financiële nationale sectoren samen	Buitenland	Geld- scheppende instellingen	Rentenfonds	Spaarkassen, hypotheek- en kapitali- satiemaatschap- pijen	Instellingen voor verzekering op het leven en tegen arbeids- ongevallen, pensioen- fondsen	Niet-geld- scheppende openbare krediet- instellingen	Financiële instellingen samen	Niet bepaalde sectoren en aan- passingen	Totaal van de schulden (15) = (6) + (7) + (13) + (14)
	(1)	(2)	(3)	(4)	(5)	(6) = (1) tot (5)	(7)	(8)	(9)	(10)	(11)	(12)	(13) = (8) tot (12)	(14)	(15)
1. Bedrijven en particulieren	27,2	2,4	2,1	0,1	22,0	53,8	...	153,7	—	153,4	75,0	150,0	532,1	4,2	590,2
2. Parastatale bedrijven	29,1	0,8	5,7	0,5	...	36,1	9,2	10,7	0,7	6,3	10,3	13,6	41,6	1,5	88,4
3. Staat (Schatkist)	145,8	3,8	—	4,7	4,0	158,3	39,4	207,9	6,5	47,3	51,2	22,7	335,6	12,1	545,4
4. Overheidssector niet elders ver- meld	24,4	7,3	1,3	0,3	...	33,3	1,2	12,3	1,0	17,6	10,7	76,2	117,8	4,2	156,6
5. Sociale verzekering	33,7	...	0,5	...	1,2	35,4	0,3	0,7	...	1,6	14,3	0,2	16,8	6,4	58,9
6. Niet-financiële nationale sectoren samen	260,2	14,3	9,6	5,6	27,2	316,9	50,1	385,3	8,2	226,2	161,5	262,7	1.043,9	28,4	1.439,5
7. Buitenland	8,5	2,2	18,9	0,8	30,4	—	218,2	0,9	2,2	3,6	3,1	228,0	2,5	260,8
8. Geldscheppende instellingen	449,3	3,2	4,2	17,7	0,7	475,1	121,1	19,9	0,1	2,5	2,8	0,4	25,7	16,1	638,1
9. Rentenfonds	—	...	2,8	2,8	...	4,2	—	2,0	...	0,1	6,3	0,1	9,2
10. Spaarkassen, hypotheek- en kapi- talisatiemaatschappijen	236,2	1,3	...	0,6	4,4	242,5	0,1	...	0,1	3,4	0,2	3,8	3,8	250,1
11. Instellingen voor verzekering op het leven en tegen arbeidsongeval- len, pensioenfondsen	231,9	...	0,5	...	2,6	235,0	17,2	0,6	...	0,6	2,5	255,3
12. Niet-geldscheppende openbare kre- dietinstellingen	129,8	1,3	14,4	3,7	6,9	156,1	10,7	18,1	0,3	20,4	49,5	1,3	89,6	9,7	266,2
13. Financiële instellingen samen ...	1.047,2	5,8	21,9	22,0	14,6	1.111,5	149,0	42,3	0,4	25,0	56,3	2,0	126,0	32,2	1.418,9
14. Niet bepaalde sectoren en aanpas- singen	2,8	1,4	...	1,8	6,0	15,8	0,8	14,4	7,5	2,6	41,1	—	47,1
15. Totaal van de vorderingen	1.315,9	25,2	51,9	27,7	44,3	1.465,0	199,0	661,7	10,4	267,8	228,8	270,5	1.439,2	63,1	3.166,4
16. Saldo van de vorderingen en schulden	+ 725,7	— 63,2	— 493,5	— 128,9	— 14,6	+ 25,5	— 61,8	+ 23,6	+ 1,2	+ 17,7	— 26,5	+ 4,3	+ 20,3	+ 16,0	—

Noot : Wegens de afrondingen zijn de totalen niet noodzakelijk gelijk aan de som van de posten.

XII - 4. — BEWEGINGEN VAN DE VORDERINGEN EN SCHULDEN IN 1967

Totalen per sector
(Miljarden franken)

..... Gegevens niet beschikbaar ... Nihil of beneden F 50 miljoen — Niet gedaan verrichtingen	Bedrijven en particulieren	Parastatale bedrijven	Staat (Schatkist)	Overheids- sector niet elders vermeld	Sociale verzekering	Niet- financiële nationale sectoren samen	Buitenland	Geld- scheppende instellingen	Rentenfond	Spaarkassen, hypotheek- en kapitali- satiemaat- schappijen	Instellingen voor verzekering op het leven en tegen arbeids- ongevallen, pensioen- fondsen	Niet-geld- scheppende openbare krediet- instellingen	Financiële instellingen samen	Niet bepaalde sectoren en aan- passingen	Totaal van de schulden
	(1)	(2)	(3)	(4)	(5)	(6) = (1) tot (5)	(7)	(8)	(9)	(10)	(11)	(12)	(13) = (8) tot (12)	(14)	(15) = (6) + (7) + (13) + (14)
1. Bedrijven en particulieren	+ 1,0	+ 0,4	+ 0,2	- 0,1	+ 0,3	+ 1,8	+ 12,5	+ 21,5	—	+ 14,9	+ 4,8	+ 19,1	+ 60,3	+ 0,4	+ 74,9
2. Parastatale bedrijven	+ 1,9	+ 0,1	+ 0,2	+ 2,2	- 0,4	+ 4,0	...	+ 0,8	- 0,4	+ 1,0	+ 5,4	- 0,2	+ 7,0
3. Staat (Schatkist)	+ 10,2	+ 0,1	—	+ 0,1	+ 1,0	+ 11,4	- 5,0	+ 4,2	- 0,1	+ 5,5	+ 3,1	+ 3,6	+ 16,3	+ 2,4	+ 25,2
4. Overheidssector niet elders ver- meld	+ 2,0	+ 0,2	- 0,5	+ 1,7	- 0,6	+ 1,1	- 0,1	+ 1,6	+ 0,1	+ 6,7	+ 9,4	- 0,6	+ 10,0
5. Sociale verzekering	+ 1,0	+ 1,0	...	- 0,1	...	- 0,5	+ 1,9	+ 0,1	+ 1,4	+ 0,6	+ 3,1
6. Niet-financiële nationale sectoren samen	+ 16,1	+ 0,8	- 0,1	...	+ 1,3	+ 18,1	+ 6,5	+ 30,7	- 0,2	+ 22,3	+ 9,5	+ 30,5	+ 92,8	+ 2,6	+120,2
7. Buitenland	+ 2,8	+ 0,6	+ 0,7	+ 0,3	+ 4,4	—	+ 24,3	...	+ 0,5	- 1,6	+ 1,1	+ 24,3	+ 1,6	+ 30,3
8. Geldscheppende instellingen	+ 30,8	+ 0,1	+ 0,6	+ 2,6	...	+ 34,1	+ 16,2	+ 3,0	+ 0,1	- 0,5	+ 0,6	+ 0,1	+ 3,3	+ 1,0	+ 54,7
9. Rentenfonds	—	- 1,0	- 0,4	—	+ 1,4	...	+ 0,1	+ 1,1
10. Spaarkassen, hypotheek- en kapi- talisatiemaatschappijen	+ 25,8	+ 0,3	...	+ 0,3	- 0,4	+ 26,0	+ 1,1	...	+ 1,1	+ 1,3	+ 28,3
11. Instellingen voor verzekering op het leven en tegen arbeidsongeval- len, pensioenfondsen	+ 15,3	...	+ 0,1	...	- 0,5	+ 14,9	+ 1,0	- 0,1	...	- 0,1	...	+ 15,8
12. Niet-geldscheppende openbare kre- dientinstellingen	+ 17,2	...	+ 1,7	- 2,0	+ 1,3	+ 18,2	+ 3,7	+ 1,5	...	+ 3,3	+ 2,6	+ 0,2	+ 7,6	+ 2,8	+ 32,2
13. Financiële instellingen samen ...	+ 89,1	+ 0,4	+ 2,4	+ 0,9	+ 0,4	+ 93,2	+ 19,9	+ 4,1	+ 0,1	+ 4,2	+ 4,2	+ 0,4	+ 13,0	+ 5,1	+131,0
14. Niet bepaalde sectoren en aanpas- singen	+ 0,1	...	+ 0,2	+ 0,3	+ 0,4	- 1,7	+ 0,1	+ 3,1	+ 2,0	+ 0,3	+ 3,8	—	+ 4,6
15. Totaal van de vorderingen	+108,1	+ 1,8	+ 3,2	+ 0,9	+ 2,2	+116,2	+ 26,7	+ 57,5	...	+ 30,0	+ 14,1	+ 32,2	+133,8	+ 9,3	+286,0
16. Saldo van de vorderingen en schulden	+ 33,2	- 5,2	- 22,0	- 9,1	- 0,9	- 4,0	- 3,6	+ 2,8	...	+ 1,7	- 1,7	...	+ 2,8	+ 4,7	—

Noot : Wegens de afrondingen zijn de totalen niet noodzakelijk gelijk aan de som van de posten.

XIII. — GELDSCHEPPENDE INSTELLINGEN
1. — GEZAMENLIJKE BALANSEN VAN DE GELDSCHEPPENDE INSTELLINGEN

(Miljarden franken)

Einde periode	Geldhoeveelheid	Quasi-monetaire liquiditeiten			Totaal van de geldhoeveelheid en van de quasi-monetaire liquiditeiten	Goudvoorraad en nettodevreezen positie	Vorderingen op de overheid		Discontokredieten, voorschotten en acceptokredieten aan bedrijven en particulieren		Vorderingen op en schulden tegenover niet-geldscheppende financiële instellingen		Obligatieleeningen van de depositobanken	Diversen 4
		In handen van de bedrijven en particulieren		In handen van de Schatkist			Vorderingen op de Staat 2	Vorderingen op de andere openbare besturen 3	Gefinancierd door de geldscheppende instellingen	pro memorie : gefinancierd door en buiten de geldscheppende instellingen	Op en tegenover het Rentenfonds	Op en tegenover andere instellingen		
		Deposito's in Belgische franken 1	Deposito's in buitenlandse geldsoorten											
1963 December	277,8	55,1	9,1	...	342,0	79,2	170,6	5,8	88,8	97,5	7,4	11,5	-11,4	- 9,9
1964 Maart	273,3	58,3	10,1	...	341,7	78,3	174,0	4,8	88,4	101,3	7,0	10,6	-11,2	-10,2
Juni	285,6	58,3	8,1	...	352,0	79,4	177,8	5,2	92,2	104,3	8,9	10,0	-11,3	-10,2
September	283,8	64,1	5,0	...	352,9	81,0	175,9	5,0	94,3	105,4	7,8	11,2	-11,3	-11,0
December	297,4	65,1	5,2	...	367,7	88,0	179,7	6,3	98,2	108,5	7,8	11,1	-11,4	-12,0
1965 Maart	292,9	70,6	4,5	...	368,0	87,0	178,7	7,3	98,5	108,8	6,8	12,9	-11,3	-11,9
Juni	309,5	71,1	5,1	...	385,7	92,4	185,5	7,6	102,4	113,4	7,1	12,1	-11,3	-10,1
September	306,4	74,8	3,9	...	385,1	90,4	189,0	7,0	106,9	116,5	4,2	11,8	-11,3	-12,9
December	318,6	77,4	4,4	...	400,4	94,8	191,9	8,6	112,5	124,5	4,7	12,6	-11,4	-13,3
1966 Maart	314,6	82,4	4,2	...	401,2	93,7	191,3	8,3	114,0	126,8	7,2	12,4	-11,5	-14,2
Juni	329,3	81,1	4,9	...	415,3	93,4	197,4	9,5	119,0	130,8	8,8	13,4	-11,5	-14,7
September	322,4	86,4	5,1	...	413,9	89,5	195,6	10,5	125,2	135,5	5,1	15,2	-11,7	-15,5
December	339,7	89,0	5,7	...	434,4	89,2	203,9	12,0	134,9	144,5	4,6	15,7	-12,0	-13,9
1967 Maart	326,4	97,7	6,0	...	430,1	90,8	200,5	8,5	136,4	149,3	5,0	15,3	-12,4	-14,0
Juni	347,5	98,9	7,5	...	453,9	92,9	207,9	11,1	140,4	155,8	8,6	17,7	-12,6	-12,1
September	343,2	105,7	6,9	...	455,8	90,9	214,3	11,4	145,6	158,8	3,8	18,8	-13,1	-15,9
December	350,5	107,9	8,4	...	466,8	97,1	207,9	13,0	156,9	170,5	4,1	17,5	-13,5	-16,2
1968 Maart	350,0	115,9	7,5	...	473,4	94,5	212,1	12,9	159,3	175,0	3,8	20,4	-14,7	-14,9
Juni	372,7	118,3	7,9	...	498,9	97,2	225,3	12,7	166,0	181,1	7,9	19,7	-15,3	-14,6
September	361,8	123,3	9,1	...	494,2	90,1	226,8	13,1	168,0	182,3	7,8	20,6	-15,9	-16,3
December	376,5	125,8	8,8	...	511,1	86,1	231,5	16,8	182,5	196,0	6,8	21,0	-16,5	-17,1
1969 Maart	372,1	135,0	9,7	...	516,8	83,6	236,3	13,9	189,4	203,8	5,6	20,4	-17,2	-15,2
Juni	393,8	135,5	12,6	...	541,9	88,5	243,1	17,3	198,4	210,6	8,7	22,5	-19,0	-17,6
September	373,9	142,2	15,3	...	531,4	85,3	242,6	18,6	195,8	206,4	9,2	26,3	-20,3	-26,1
December	386,3	149,3	14,7	...	550,3	94,6	252,0	19,5	196,0	206,0	5,4	26,7	-21,0	-22,9
1970 Maart	390,1	155,1	13,2	...	558,4	97,9	v 257,0	v 20,2	197,5	209,1	4,3	v 27,5	-22,3	v -23,7

1 Deze deposito's omvatten de termijndeposito's en de op boekjes ingeschreven deposito's.

2 Incl., het Wegenfonds [cf. de toelichting « Hoofdstukken IX, Betalingsbalans en XIII, Geldscheppende instellingen » van het statistisch gedeelte, opgenomen in het Tijdschrift voor Documentatie en Voorlichting (N.B.B.) : XLIIIe jaargang, deel II, nr 3, september 1968].

3 Incl. de vorderingen op de pensioenfondsen.

4 Deze rubriek omvat voornamelijk het saldo van de verrichtingen op halflange en lange termijn van het Muntfonds, van de niet elders ingedeelde vorderingen of de schulden tegenover ingezetenen, de salderingsrekeningen, de verschillen tussen de vastleggingen en participaties eensdeels en de eigen middelen anderdeels, en, met ingang van 1970, de tegenpost van de netto cumulatieve toekenning aan België van bijzondere trekkingrechten op het I.M.F.

N. B. — Voor de wijze van opstelling : zie Tijdschrift voor Documentatie en Voorlichting, XXIVe jaargang, deel II, nr 6, december 1949 — XXXe jaargang, deel II, nr 5, november 1955 — XXXIIIe jaargang, deel II, nr 5, november 1958 — XLIIe jaargang, deel I, nr 1, januari 1967, deel II, nr 3, september 1967.

— Voor de indeling van de « Geldhoeveelheid », zie tabel 4, hoofdstuk XIII.

— Voor de indeling van de « Goudvoorraad en nettodevreezenpositie », zie tabel 5, hoofdstuk XIII.

**XIII - 2. — DE BALANSEN VAN DE NATIONALE BANK VAN BELGIE,
DE GELDSCHEPPENDE OPENBARE INSTELLINGEN EN DE DEPOSITOBANKEN**

a) - Nationale Bank van België — Activa — Driemaandelijks cijfers

(Miljarden franken)

	30-6-65	30-9-65	31-12-65	31-3-66	30-6-66	30-9-66	31-12-66	31-3-67	30-6-67	30-9-67	31-12-67	31-3-68	30-6-68	30-9-68	31-12-68	31-3-69	30-6-69	30-9-69	31-12-69	31-3-70	
A. Vorderingen op het buitenland :																					
1. Goud	78,1 ³	77,7	77,9	77,8	77,8	76,3	76,2	76,2	76,0	75,7	74,0	70,9	75,6	76,2	76,2	76,1	76,1	76,0	76,0	76,0	
2. I.M.F. — Deelneming	10,0	12,2	12,2	12,9	14,0	15,2	15,2	15,2	15,2	15,3	14,7	16,2	18,1	18,1	10,3	7,3	6,1	3,5	7,8	10,0	
— Leningen ¹	3,4	3,4	3,4	3,4	3,4	3,4	3,4	3,4	1,9	1,9	1,9	1,9	5,9	5,5	5,0	4,0	3,5	
— Bijzondere trekkingsrechten	—	—	—	—	—	—	—	—	—	—	—	—	—	—	—	—	—	—	—	4,0	
3. Obligaties	0,1	0,1	0,1	0,1	0,1	0,1	0,1	0,1	0,1	0,1	0,1	0,1	0,1	
4. Uitvoeraccepten in Belgische franken	6,2	2,7	6,7	4,9	7,3	6,1	7,6	6,9	6,8	2,7	8,0	5,3	8,1	9,9	14,2	14,4	17,1	15,6	9,8	4,7	
5. Vordering op de E.B.U. ²	—	—	—	—	—	—	—	—	—	—	—	—	—	—	—	—	—	
6. Andere :																					
a) in deviezen	21,9	23,2	21,9	20,0	19,7	20,0	21,4	21,3	29,9	34,9	36,1	36,6	24,2	18,2	18,1	17,9	25,0	29,3	35,6	36,5	
b) in Belgische franken	1,5	1,5	1,5	1,5	1,5	1,5	1,5	1,7	...	0,1	3,0	3,1	3,2	3,1	0,3	0,2	0,4	0,1	...	0,1	
Totaal van de vorderingen op het buitenl.	121,2	120,8	123,7	120,6	123,8	122,6	125,4	124,8	129,9	130,7	137,8	134,1	135,2	131,0	124,1	119,9	128,2	124,5	129,2	131,3	
B. Vorderingen op de binnenlandse geldschepende sector :																					
1. Munten en biljetten	0,5	0,5	0,4	0,6	0,4	0,4	0,3	0,4	0,2	0,5	0,3	0,5	0,4	0,4	0,3	0,3	0,3	0,4	0,3	0,4	
2. Andere :																					
a) op de Nationale Bank van België	—	—	—	—	—	—	—	—	—	—	—	—	—	—	—	—	—	—	—	—	
b) op de openbare instellingen	0,2	...	0,6	1,1	0,7	1,0	
c) op de depositobanken	0,5	...	0,5	0,5	0,3	0,7	0,2	
C. Vorderingen op de binnenlandse niet geldschepende sector :																					
1. Op de Staat ⁴ :																					
a) op ten hoogste één jaar	10,0	9,9	9,0	10,0	9,3	10,0	9,6	9,9	10,0	8,8	2,7	6,3	10,0	10,9	15,3	15,8	16,7	16,0	15,5	15,8	
b) op meer dan één jaar :																					
— oblig. verkrijgbaar door elke belegger .	2,4	2,5	2,5	2,7	2,7	2,6	2,7	2,7	2,7	2,7	2,7	2,8	2,6	2,6	2,6	2,6	2,6	2,6	2,6	2,5	
— overige	34,0	34,0	34,0	34,0	34,0	34,0	34,0	34,0	34,0	34,0	34,0	34,0	34,0	34,0	34,0	34,0	34,0	34,0	34,0	34,0	
2. Op de lagere overheid en de administratieve parastatale instellingen :																					
a) op ten hoogste één jaar	—	—	—	—	—	—	—	—	—	—	—	—	—	—	—	—	—	—	—	—	
b) op meer dan één jaar :																					
— oblig. verkrijgbaar door elke belegger .	0,3	0,4	0,4	0,4	0,4	0,4	0,4	0,5	0,5	0,5	0,5	0,5	0,5	0,5	0,5	0,6	0,6	0,6	0,6	0,6	
— overige	—	—	—	—	—	—	—	—	—	—	—	—	—	—	—	—	—	—	—	—	
3. Op de bedrijven, particulieren en parastatale bedrijven :																					
a) bankaccepten	0,2	...	2,7	0,2	1,7	1,7	4,0	0,8	0,2	...	0,8	...	0,9	0,4	1,8	2,8	3,6	4,3	1,9	0,6	
b) handelspapier	2,1	2,1	2,9	2,4	2,8	3,1	3,9	2,3	2,4	2,4	5,0	2,7	2,5	2,2	10,0	9,2	9,9	11,3	6,9	3,0	
c) voorschotten	0,1	0,1	...	0,2	
d) obligaties :																					
— verkrijgbaar door elke belegger	0,1	0,1	0,2	0,2	0,2	0,2	0,3	0,3	0,3	0,3	
— overige	—	—	—	—	—	—	—	—	—	—	—	—	—	—	—	—	—	—	—	—	
4. Op het Rentenfonds : op ten hoogste één jaar	0,8	2,9	0,7	0,3	0,3	2,2	3,5	2,9	...	—	—	—	—	—	
5. Op de parastatale kredietinstellingen :																					
a) op ten hoogste één jaar	0,5	0,3	...	0,2	...	0,8	1,4	2,0	0,3	0,5	0,6	1,0	
b) op meer dan één jaar :																					
— oblig. verkrijgbaar door elke belegger	0,1	0,1	0,1	0,1	0,1	0,1	0,1	0,2	
— overige	—	—	—	—	—	—	—	—	—	—	—	—	—	—	—	—	—	—	—	—	
D. Andere	39,8	37,0	36,2	36,2	34,7	35,6	38,4	36,5	51,4	54,3	53,8	51,3	43,1	49,3	37,2	38,6	53,4	60,3	58,4	59,5	
TOTAAL DER ACTIVA ...	211,0	207,5	211,8	208,8	212,7	213,0	219,0	212,2	235,0	235,9	237,9	232,3	233,0	234,6	226,7	226,0	251,9	256,6	249,7	248,2	

¹ Speciale bons van de Belgische Schatkist (wet van 4-1-1968 - overeenkomst d.d. 1-2-1968).

² Bilateraal gemaakte vorderingen op de debiteurlanden, bij de vereffening van de E.B.U.

³ Met inbegrip van fr. 1 miljard goud in rekening bij een buitenlandse correspondent.

⁴ Incl. het Wegenfonds [cf. de toelichting « Hoofdstukken IX, Betalingsbalans en XIII. Geldschepende instellingen » van het statistisch gedeelte, opgenomen in het Tijdschrift voor Documentatie en Voorlichting (N.B.B.) : XLIIIe jaargang, deel II, nr. 8, september 1968].

a) - Nationale Bank van België — Passiva — Driemaandelijke cijfers

(Miljarden franken)

	30-6-65	30-9-65	31-12-65	31-3-66	30-6-66	30-9-66	31-12-66	31-3-67	30-6-67	30-9-67	31-12-67	31-3-68	30-6-68	30-9-68	31-12-68	31-3-69	30-6-69	30-9-69	31-12-69	31-3-70
A. Verplichtingen aan het buitenland :																				
1. I.M.F.	0,2	0,2	0,2	0,2	0,2	0,2	0,2	0,2	0,2	0,2	0,2	0,2	0,2	0,2	0,2	0,2	0,2	0,2	0,2	0,2
2. E.B.U.	—	—	—	—	—	—	—	—	—	—	—	—	—	—	—	—	—	—	—	—
3. Andere :																				
a) in deviezen
b) in Belgische franken ¹	0,6	0,7	0,7	0,7	0,6	0,6	0,7	0,6	0,4	0,5	0,7	0,5	0,5	1,5	1,0	2,0	6,3	9,9	0,7	0,8
Totaal der verplichtingen aan het buitenland	0,8	0,9	0,9	0,9	0,8	0,8	0,9	0,8	0,6	0,7	0,9	0,7	0,7	1,7	1,2	2,2	6,5	10,1	0,9	1,0
B. Verplichtingen aan de binnenlandse geldscheppende sector :																				
1. Munten en biljetten ²	3,3	3,3	3,5	3,6	3,8	3,3	3,5	3,5	3,8	3,6	4,0	3,9	4,4	4,3	4,4	4,8	5,3	4,6	4,9	5,2
2. Andere :																				
a) aan de Nationale Bank van België	—	—	—	—	—	—	—	—	—	—	—	—	—	—	—	—	—	—	—	—
b) aan de openbare instellingen
c) aan de depositobanken :																				
— monetaire reserve	1,4	—	—	—	—	—	—	—	—	—	—	—	—	—	—	—	—	—	—	—
— andere	0,1	0,1	1,4	1,7	0,1	0,1	1,3	2,1	0,1	0,2	2,2	2,7	0,1	0,1	0,8	1,2	0,1	0,1	1,0	1,0
C. Verplichtingen aan de binnenlandse niet geldscheppende sector :																				
1. Chartaal geld ³	162,5	162,7	166,8	163,4	171,0	170,0	171,8	166,5	176,0	172,4	173,6	170,3	180,9	176,2	178,8	175,6	183,6	177,8	178,1	173,3
2. Giraal geld :																				
a) aangehouden door de bedrijven en particulieren ⁴	0,3	0,4	0,4	0,4	0,3	0,3	0,5	0,3	0,3	0,3	0,4	0,4	0,4	0,4	0,8	0,5	0,6	0,6	0,4	0,5
b) aangehouden door de overheid	—	—	—	—	—	—	—	—	—	—	—	—	—	—	—	—	—	—	—	—
3. Quasi-monetaire liquiditeiten :																				
a) aangehouden door de bedrijven en particulieren :																				
— deposito's in Belgische franken op meer dan één maand	—	—	—	—	—	—	—	—	—	—	—	—	—	—	—	—	—	—	—	—
— deposito's in Belgische franken op depositoboekjes	—	—	—	—	—	—	—	—	—	—	—	—	—	—	—	—	—	—	—	—
— deposito's in deviezen	—	—	—	—	—	—	—	—	—	—	—	—	—	—	—	—	—	—	—	—
b) aangehouden door de Schatkist	—	—	—	—	—	—	—	—	—	—	—	—	—	—	—	—	—	—	—	—
4. Obligatieleningen	—	—	—	—	—	—	—	—	—	—	—	—	—	—	—	—	—	—	—	—
5. Andere :																				
a) tegenover het Rentenfonds	0,7	0,1	0,6
b) tegenover de parastatale kredietinstellingen	—	—	—	—	—	—	—	—	—	—	—	—	—	—	—	—	—	—	—	—
c) tegenover de Schatkist	—	—	—	—	—	—	—	—	—	—	—	—	—	—	—	—	—	—	—	—
D. Andere	42,6	39,4	38,7	38,8	36,7	38,5	41,0	39,0	54,2	58,1	56,8	54,3	46,5	51,9	40,7	41,7	55,8	63,4	64,4	67,2
TOTAAL DER PASSIVA ...	211,0	207,5	211,8	208,8	212,7	213,0	219,0	212,2	235,0	235,9	237,9	232,3	233,0	234,6	226,7	226,0	251,9	256,6	249,7	248,2

¹ Incl. de verplichtingen in Belgische franken aan de andere internationale instellingen dan het I.M.F. en de E.B.U.

² Incl. de munten en biljetten van de Schatkist aangehouden door de andere geldscheppende instellingen dan de Nationale Bank.

³ De cijfers van deze rubriek zijn onderschat voor het bedrag van munten en biljetten van de Schatkist aangehouden door de andere geldscheppende instellingen dan de Nationale Bank.

⁴ Incl. de direct opeisbare tegoeden van de parastatale instellingen behalve die van het Rentenfonds hetwelk onder C5a voorkomt.

a) - Nationale Bank van België — Activa — Maandelijkse cijfers

(Miljarden franken)

	31-10-68	30-11-68	31-12-68	31-1-69	28-2-69	31-3-69	30-4-69	31-5-69	30-6-69	31-7-69	31-8-69	30-9-69	31-10-69	30-11-69	31-12-69	31-1-70	28-2-70	31-3-70	30-4-70	31-5-70
A. Vorderingen op het buitenland :																				
1. Goud	76,1	76,1	76,2	76,2	76,1	76,1	76,1	76,1	76,1	76,1	76,0	76,0	76,0	75,9	76,0	75,9	76,0	76,0	75,9	76,0
2. I.M.F. — Deelneming	18,2	18,2	10,3	10,3	10,2	7,3	7,3	6,1	6,1	3,5	3,5	3,5	3,6	6,3	7,8	7,8	9,3	10,0	10,3	15,2
— Leningen ¹	5,5	5,0	5,0	5,0	4,0	4,0	4,0	3,5	3,5
— Bijzondere trekkingsrechten	—	—	—	—	—	—	—	—	—	—	—	—	—	—	—	3,8	3,9	4,0	4,1	4,6
3. Obligaties
4. Uitvoeraccepten in Belgische franken	11,7	12,4	14,2	13,1	11,2	14,4	14,9	14,8	17,1	18,4	17,8	15,6	12,5	9,7	9,8	10,7	6,3	4,7	8,4	8,4
5. Vordering op de E.B.U.	—	—	—	—	—	—	—	—	—	—	—	—	—	—	—	—	—	—	—	—
6. Andere :																				
a) in deviezen	18,7	19,0	18,1	18,7	18,4	17,9	21,4	23,9	25,0	25,5	29,0	29,3	34,1	34,1	35,6	36,1	35,6	36,5	37,6	32,9
b) in Belgische franken	3,1	3,4	0,3	0,1	0,1	0,2	0,2	3,3	0,4	1,6	0,1	0,1	0,1	0,1	0,1	0,1
Totaal van de vorderingen op het buitenl.	133,3	129,1	124,1	123,4	120,0	119,9	123,9	127,7	128,2	125,1	126,4	124,5	126,3	126,0	129,2	134,3	131,1	131,3	136,4	137,2
B. Vorderingen op de binnenl. geldschep. sector :																				
1. Munten en biljetten	0,4	0,4	0,3	0,3	0,3	0,3	0,4	0,3	0,3	0,3	0,3	0,4	0,4	0,4	0,3	0,3	0,4	0,4	0,4	0,3
2. Andere :																				
a) op de Nationale Bank van België	—	—	—	—	—	—	—	—	—	—	—	—	—	—	—	—	—	—	—	—
b) op de openbare instellingen	0,7	...	0,3	...	1,1	0,4	0,7	0,7	1,0	1,1
c) op de depositobanken	0,4	0,5	0,8	...	0,3	0,9	0,1	0,7	0,5	0,8	0,2	0,1	3,9	...
C. Vorderingen op de binnenlandse niet geldschepende sector :																				
1. Op de Staat ² :																				
a) op ten hoogste één jaar	13,5	15,7	15,3	8,0	17,0	15,8	15,4	15,9	16,7	12,5	16,3	16,0	8,3	11,1	15,5	2,9	13,6	15,8	4,3	14,4
b) op meer dan één jaar :																				
— oblig. verkrijgbaar door elke belegger .	2,6	2,6	2,6	2,6	2,6	2,6	2,6	2,6	2,6	2,6	2,6	2,6	2,6	2,6	2,5	2,5	2,5	2,5	2,5	2,5
— overige	34,0	34,0	34,0	34,0	34,0	34,0	34,0	34,0	34,0	34,0	34,0	34,0	34,0	34,0	34,0	34,0	34,0	34,0	34,0	34,0
2. Op de lagere overheid en de administratieve parastatale instellingen :																				
a) op ten hoogste één jaar	—	—	—	—	—	—	—	—	—	—	—	—	—	—	—	—	—	—	—	—
b) op meer dan één jaar :																				
— oblig. verkrijgbaar door elke belegger .	0,5	0,5	0,5	0,6	0,6	0,6	0,6	0,6	0,6	0,6	0,6	0,6	0,6	0,6	0,6	0,6	0,6	0,6	0,6	0,6
— overige	—	—	—	—	—	—	—	—	—	—	—	—	—	—	—	—	—	—	—	—
3. Op de bedrijven, particulieren en parastatale bedrijven :																				
a) bankaccepten	1,1	1,3	1,8	3,1	2,8	2,8	3,1	3,4	3,6	4,6	5,1	4,3	4,4	3,1	1,9	3,4	0,4	0,6	2,4	0,7
b) handelspapier	3,1	4,0	10,0	9,8	8,3	9,2	9,5	12,8	9,9	11,9	14,2	11,3	9,0	6,8	6,9	7,4	4,6	3,0	5,2	3,3
c) voorschotten	0,1	0,2
d) obligaties :																				
— verkrijgbaar door elke belegger	0,2	0,2	0,2	0,2	0,2	0,2	0,2	0,2	0,3	0,3	0,3	0,3	0,3	0,3	0,3	0,3	0,3	0,3	0,3	0,3
— overige	—	—	—	—	—	—	—	—	—	—	—	—	—	—	—	—	—	—	—	—
4. Op het Rentenfonds : op ten hoogste één jaar	0,6	1,3	...	—	—	—	—	—	—	—	—	—	—	—	—	—	—	—	—	—
5. Op de parastatale kredietinstellingen :																				
a) op ten hoogste één jaar	0,5	0,6	1,1	0,3	1,0
b) op meer dan één jaar :																				
— oblig. verkrijgbaar door elke belegger .	0,1	0,1	0,1	0,1	0,1	0,1	0,1	0,1	0,1	0,1	0,1	0,1	0,1	0,1	0,1	0,2	0,2	0,2	0,2	0,2
— overige	—	—	—	—	—	—	—	—	—	—	—	—	—	—	—	—	—	—	—	—
D. Andere	48,9	42,9	37,2	39,9	37,3	38,6	43,8	52,9	53,4	46,5	62,8	60,3	49,4	56,8	58,4	56,1	59,5	59,5	61,0	52,7
TOTAAL DER ACTIVA ...	238,3	233,2	226,7	223,1	223,2	226,0	234,9	251,3	251,9	240,1	263,8	256,6	235,4	241,8	249,7	243,2	247,2	248,2	251,2	246,2

¹ Speciale bons van de Belgische Schatkist (wet van 4-1-1968 - overeenkomst d.d. 1-2-1968).

² Incl. het Wegenfonds [cf. de toelichting « Hoofdstukken IX, Betalingsbalans en XIII, Geldschepende instellingen » van het statistisch gedeelte, opgenomen in het Tijdschrift voor Documentatie en Voorlichting (N.B.B.) : XLIIIe jaargang, deel II, nr 3, september 1968].

a) - Nationale Bank van België — Passiva — Maandelijks cijfers

(Miljarden franken)

	31-10-68	30-11-68	31-12-68	31-1-69	28-2-69	31-3-69	30-4-69	31-5-69	30-6-69	31-7-69	31-8-69	30-9-69	31-10-69	30-11-69	31-12-69	31-1-70	28-2-70	31-3-70	30-4-70	31-5-70
A. Verplichtingen aan het buitenland :																				
1. I.M.F.	0,2	0,2	0,2	0,2	0,2	0,2	0,2	0,2	0,2	0,2	0,2	0,2	0,2	0,2	0,2	0,2	0,2	0,2	0,2	0,2
2. E.B.U.	—	—	—	—	—	—	—	—	—	—	—	—	—	—	—	—	—	—	—	—
3. Andere :																				
a) in deviezen
b) in Belgische franken ¹	6,6	6,1	1,0	2,6	1,2	2,0	2,8	9,4	6,3	1,7	11,8	9,9	1,0	0,9	0,7	0,6	0,5	0,8	0,7	0,7
Totaal der verplichtingen aan het buitenland	6,8	6,3	1,2	2,8	1,4	2,2	3,0	9,6	6,5	1,9	12,0	10,1	1,2	1,1	0,9	0,8	0,7	1,0	0,9	0,9
B. Verplichtingen aan de binnenlandse geldscheppende sector :																				
1. Munten en biljetten ²	4,0	4,0	4,4	4,2	4,1	4,8	4,6	4,6	5,3	5,0	4,4	4,6	4,4	4,6	4,9	4,5	4,3	5,2	4,4	4,4
2. Andere :																				
a) aan de Nationale Bank van België	—	—	—	—	—	—	—	—	—	—	—	—	—	—	—	—	—	—	—	—
b) aan de openbare instellingen
c) aan de depositobanken :																				
— monetaire reserve	—	—	—	—	—	—	—	—	—	—	—	—	—	—	—	—	—	—	—	—
— andere	0,1	0,1	0,8	0,1	0,1	1,2	0,1	0,1	0,1	0,1	0,1	0,1	0,1	0,1	1,0	0,1	...	1,0	0,1	0,1
C. Verplichtingen aan de binnenlandse niet geldscheppende sector :																				
1. Chartaal geld ³	175,0	175,3	178,8	173,9	176,4	175,6	178,7	181,7	183,6	183,1	180,5	177,8	174,2	173,4	178,1	173,5	174,5	173,3	176,5	179,7
2. Giraal geld :																				
a) aangehouden door de bedrijven en particulieren ⁴	0,4	0,5	0,8	0,5	0,5	0,5	0,3	0,5	0,6	0,4	0,6	0,6	0,4	0,4	0,4	0,3	0,3	0,5	0,4	0,5
b) aangehouden door de overheid	—	—	—	—	—	—	—	—	—	—	—	—	—	—	—	—	—	—	—	—
3. Quasi-monetaire liquiditeiten :																				
a) aangehouden door de bedrijven en particulieren :																				
— deposito's in Belgische franken op meer dan één maand	—	—	—	—	—	—	—	—	—	—	—	—	—	—	—	—	—	—	—	—
— deposito's in Belgische franken op depositoboekjes	—	—	—	—	—	—	—	—	—	—	—	—	—	—	—	—	—	—	—	—
— deposito's in deviezen	—	—	—	—	—	—	—	—	—	—	—	—	—	—	—	—	—	—	—	—
b) aangehouden door de Schatkist
4. Obligatieleningen	—	—	—	—	—	—	—	—	—	—	—	—	—	—	—	—	—	—	—	—
5. Andere :																				
a) tegenover het Rentenfonds
b) tegenover de parastatale kredietinstellingen	—	—	—	—	—	—	—	—	—	—	—	—	—	—	—	—	—	—	—	—
c) tegenover de Schatkist	—	—	—	—	—	—	—	—	—	—	—	—	—	—	—	—	—	—	—	—
D. Andere	52,0	47,0	40,7	41,6	40,7	41,7	48,2	54,8	55,8	49,6	66,2	63,4	55,1	62,2	64,4	64,0	67,4	67,2	68,9	60,6
TOTAAL DER PASSIVA ...	238,3	233,2	226,7	223,1	223,2	226,0	234,9	251,3	251,9	240,1	263,8	256,6	235,4	241,8	249,7	243,2	247,2	248,2	251,2	246,2

¹ Incl. de verplichtingen in Belgische franken aan de andere internationale instellingen dan het I.M.F.² Incl. de munten en biljetten van de Schatkist aangehouden door de andere geldscheppende instellingen dan de Nationale Bank.³ De cijfers van deze rubriek zijn onderschat voor het bedrag van munten en biljetten van de Schatkist aangehouden door de andere geldscheppende instellingen dan de Nationale Bank.⁴ Incl. de direct opeisbare tegoeden van de parastatale instellingen behalve die van het Rentenfonds netwerk onder C5a voorkomt.

b) - Geldscheppende openbare instellingen ¹ — Activa — Driemaandelijks cijfers

(Miljarden franken)

	30-6-65	30-9-65	31-12-65	31-3-66	30-6-66	30-9-66	31-12-66	31-3-67	30-6-67	30-9-67	31-12-67	31-3-68	30-6-68	30-9-68	31-12-68	31-3-69	30-6-69	30-9-69	31-12-69	31-3-70	
A. Vorderingen op het buitenland :																					
1. Goud	—	—	—	—	—	—	—	—	—	—	—	—	—	—	—	—	—	—	—	—	
2. I.M.F. — Deelneming	—	—	—	—	—	—	—	—	—	—	—	—	—	—	—	—	—	—	—	—	
— Leningen	—	—	—	—	—	—	—	—	—	—	—	—	—	—	—	—	—	—	—	—	
— Bijzondere trekkingsrechten	—	—	—	—	—	—	—	—	—	—	—	—	—	—	—	—	—	—	—	—	
3. Obligaties	—	—	—	—	—	—	—	—	—	—	—	—	—	—	—	—	—	—	—	—	
4. Uitvoeraccepten in Belgische franken	0,1	0,5	0,1	0,4	0,1	1,1	0,3	0,5	0,6	0,1	0,1	...	0,1	0,1	1,9	1,8	
5. Vordering op de E.B.U.	—	—	—	—	—	—	—	—	—	—	—	—	—	—	—	—	—	—	—	—	
6. Andere :																					
a) in deviezen	—	—	—	—	—	—	—	—	—	—	—	—	—	—	—	—	—	—	—	—	
b) in Belgische franken	—	—	—	—	—	—	—	—	—	—	—	—	—	—	—	—	—	—	—	—	
Totaal van de vorderingen op het buitenl.	0,1	0,5	0,1	0,4	0,1	1,1	0,3	0,5	0,6	0,1	0,1	...	0,1	0,1	1,9	1,8	
B. Vorderingen op de binnenlandse geldscheppende sector :																					
1. Munten en biljetten	0,1	0,1	0,1	...	0,1	0,1	0,1	0,1	0,1	...	0,1	0,1	0,1	0,1	...	0,1	0,1	...	0,1	0,1	
2. Andere :																					
a) op de Nationale Bank van België	
b) op de openbare instellingen	0,1	0,1	0,1	...	0,1	0,1	0,4	0,1	0,3	0,1	0,3	0,2	0,2	0,1	0,6	0,2	0,1	0,2	0,2	0,2	
c) op de depositobanken	0,2	...	0,3	...	0,5	0,1	0,1	
C. Vorderingen op de binnenlandse niet geldscheppende sector :																					
1. Op de Staat :																					
a) op ten hoogste één jaar	44,2	43,0	47,1	44,3	45,3	40,6	48,5	46,7	46,8	45,4	48,8	49,3	56,7	54,8	57,4	59,0	59,2	52,6	62,1	63,9	
b) op meer dan één jaar :																					
— oblig. verkrijgbaar door elke belegger .	5,5	5,2	6,3	6,5	6,5	6,5	6,5	6,5	6,7	6,6	6,6	6,5	6,4	6,3	6,3	6,5	6,5	6,4	6,7	6,9	
— overige	—	—	—	—	—	—	—	—	—	—	—	—	—	—	—	—	—	—	—	—	
2. Op de lagere overheid en de administratieve parastatale instellingen :																					
a) op ten hoogste één jaar	5,7	5,0	6,5	6,2	7,3	8,3	9,6	5,4	7,3	7,3	8,0	7,6	5,5	6,1	10,0	7,0	10,2	11,5	11,4	8,4	
b) op meer dan één jaar :																					
— oblig. verkrijgbaar door elke belegger	
— overige	—	—	—	—	—	—	—	—	—	—	—	—	—	—	—	—	—	—	—	—	
3. Op de bedrijven, particulieren en parastatale bedrijven :																					
a) bankaccepten	0,5	0,2	0,5	0,4	0,1	0,1	0,4	0,1	0,2	0,4	0,8	0,3	0,2	0,1	0,1	...	0,1	0,1	1,5	1,2	
b) handelspapier	0,3	0,3	0,5	0,4	0,3	0,1	0,5	0,2	0,1	0,5	1,2	0,5	0,6	0,9	1,3	0,6	1,4	1,2	1,3	1,3	
c) voorschotten	
d) obligaties :																					
— verkrijgbaar door elke belegger	0,1	
— overige	0,5	0,5	0,5	0,7	0,8	0,9	0,3	0,8	0,7	0,6	0,5	0,3	0,2	0,1		
4. Op het Rentenfonds : op ten hoogste één jaar	—	—	—	—	—	
5. Op de parastatale kredietinstellingen :																					
a) op ten hoogste één jaar	0,2	0,1	...	0,1	...	
b) op meer dan één jaar :																					
— oblig. verkrijgbaar door elke belegger	
— overige	0,1	0,1	0,1	0,1	0,1	0,1	0,1	0,1	0,1	0,1	0,1	0,1	0,1	0,1	0,1	0,1	0,1	0,1	0,1	0,1	
D. Andere	3,8	3,1	2,9	3,1	2,4	3,4	4,9	3,7	3,6	4,2	4,0	4,6	4,7	2,9	4,6	3,9	3,7	4,4	3,0	2,1	
TOTAAL DER ACTIVA ...	60,9	58,1	64,9	62,1	63,1	60,2	71,4	63,7	65,9	66,3	70,9	70,0	75,6	71,6	81,0	77,5	81,7	76,6	88,4	86,0	

¹ Bestuur der Postchecks, Belgisch Muntfonds (activa op korte termijn en obligaties), Gemeentekrediet van België (activa die de tegenwaarde vormen van de direct en op ten hoogste één maand opisbare passiva), Hordiscontoring- en Waarborginstituut (activa gefinancierd door een beroep op de geldscheppende instellingen). Met betrekking tot het Belgisch Muntfonds is de tegenwaarde van het overschot van de getelde passiva op de getelde activa opgenomen in rubriek D. « Andere ».

b) - Geldscheppende openbare instellingen ¹ — Passiva — Driemaandelijke cijfers

(Miljarden franken)

	30-6-65	30-9-65	31-12-65	31-3-66	30-6-66	30-9-66	31-12-66	31-3-67	30-6-67	30-9-67	31-12-67	31-3-68	30-6-68	30-9-68	31-12-68	31-3-69	30-6-69	30-9-69	31-12-69	31-3-70
A. Verplichtingen aan het buitenland :																				
1. I.M.F.	—	—	—	—	—	—	—	—	—	—	—	—	—	—	—	—	—	—	—	—
2. E.B.U.	—	—	—	—	—	—	—	—	—	—	—	—	—	—	—	—	—	—	—	—
3. Andere :																				
a) in deviezen	—	—	—	—	—	—	—	—	—	—	—	—	—	—	—	—	—	—	—	—
b) in Belgische franken	2,6	2,5	2,3	2,1	2,0	1,2	1,2	1,1	0,8	0,6	1,1	1,1	0,3	0,4	0,6	0,8	0,3	0,3	0,4	0,1
Totaal der verplichtingen aan het buitenland	2,6	2,5	2,3	2,1	2,0	1,2	1,2	1,1	0,8	0,6	1,1	1,1	0,3	0,4	0,6	0,8	0,3	0,3	0,4	0,1
B. Verplichtingen aan de binnenlandse geldscheppende sector :																				
1. Munten en biljetten ²	0,5	0,5	0,4	0,5	0,4	0,4	0,3	0,4	0,2	0,4	0,3	0,5	0,4	0,4	0,3	0,3	0,3	0,4	0,3	0,4
2. Andere :																				
a) aan de Nationale Bank van België	0,2	...	0,6	1,1	0,7	1,0
b) aan de openbare instellingen	0,1	0,1	0,1	...	0,1	...	0,4	0,1	0,3	0,1	0,3	0,2	0,1	0,1	0,6	0,2	0,1	0,2	0,1	0,2
c) aan de depositobanken :																				
— monetaire reserve	—	—	—	—	—	—	—	—	—	—	—	—	—	—	—	—	—	—	—	—
— andere	0,9	1,3	5,8	3,0	0,6	0,7	5,8	2,3	0,7	1,5	5,6	2,9	0,6	1,4	5,3	3,3	1,6	2,1	10,1	6,6
C. Verplichtingen aan de binnenlandse niet geldscheppende sector :																				
1. Chartaal geld ³	6,4	6,4	6,6	6,5	6,7	6,8	6,9	6,9	6,9	6,8	6,5	6,3	6,5	6,5	6,6	6,5	6,8	6,8	7,1	7,0
2. Giraal geld :																				
a) aangehouden door de bedrijven en particulieren ⁴	37,7	36,0	37,9	37,2	41,2	38,5	41,9	38,9	41,6	40,1	39,5	39,8	42,8	42,8	46,8	42,5	48,7	43,8	44,8	44,8
b) aangehouden door de overheid	12,2	10,8	11,8	12,4	12,0	12,0	14,9	14,0	15,4	15,8	17,4	18,4	24,0	19,6	20,8	22,7	23,2	22,0	25,6	26,9
3. Quasi-monetaire liquiditeiten :																				
a) aangehouden door de bedrijven en particulieren :																				
— deposito's in Belgische franken op meer dan één maand	—	—	—	—	—	—	—	—	—	—	—	—	—	—	—	—	—	—	—	—
— deposito's in Belgische franken op depositoboekjes	—	—	—	—	—	—	—	—	—	—	—	—	—	—	—	—	—	—	—	—
— deposito's in deviezen	—	—	—	—	—	—	—	—	—	—	—	—	—	—	—	—	—	—	—	—
b) aangehouden door de Schatkist	—	—	—	—	—	—	—	—	—	—	—	—	—	—	—	—	—	—	—	—
4. Obligatieleningen	—	—	—	—	—	—	—	—	—	—	—	—	—	—	—	—	—	—	—	—
5. Andere :																				
a) tegenover het Rentenfonds	0,5	0,2	1,0	0,2	0,8	0,9	0,4	...	—	—	—	—	—
b) tegenover de parastatale kredietinstellingen	...	0,3	...	0,2	0,1	0,1
c) tegenover de Schatkist	—	—	—	—	—	—	—	—	—	—	—	—	—	—	—	—	—	—	—	—
D. Andere
TOTAAL DER PASSIVA ...	60,9	58,1	64,9	62,1	63,1	60,2	71,4	63,7	65,9	66,3	70,9	70,0	75,6	71,6	81,0	77,5	81,7	76,6	88,4	86,0

¹ Bestuur der Postchecks, Belgisch Muntfonds (munten en biljetten), Gemeentekrediet van België (direct en op ten hoogste één maand opeisbare passiva), Herdiscontering- en Waarborginstituut (passiva t.o.v. geldscheppende instellingen).

² Alleen de munten en biljetten in de banden van de Nationale Bank van België.

³ De cijfers zijn overschat voor een bedrag gelijk aan de munten en biljetten van de Schatkist, die door de andere geldscheppende instellingen dan de Nationale Bank van België worden aangehouden.

⁴ Incl. de direct opeisbare tegoeden van de parastatale instellingen, behalve deze van bepaalde administratieve parastatale instellingen welke in rubriek C2b begrepen zijn.

c) - Depositobanken — Activa — Driemaandelijke cijfers

(Miljarden franken)

	30-6-65	30-9-65	31-12-65	31-3-66	30-6-66	30-9-66	31-12-66	31-3-67	30-6-67	30-9-67	31-12-67	31-3-68	30-6-68	30-9-68	31-12-68	31-3-69	30-6-69	30-9-69	31-12-69	31-3-70
A. Vorderingen op het buitenland :																				
1. Goud	—	—	—	—	—	—	—	—	—	—	—	—	—	—	—	—	—	—	—	—
2. I.M.F. — Deelneming	—	—	—	—	—	—	—	—	—	—	—	—	—	—	—	—	—	—	—	—
— Leningen	—	—	—	—	—	—	—	—	—	—	—	—	—	—	—	—	—	—	—	—
— Bijzondere trekkingsrechten	—	—	—	—	—	—	—	—	—	—	—	—	—	—	—	—	—	—	—	—
3. Obligaties	0,7	0,7	1,4	1,9	1,8	1,8	1,9	1,9	2,4	2,4	2,3	4,1	4,9	5,7	6,1	6,2	6,6	7,7	7,1	5,1
4. Uitvoeraaccepten in Belgische franken	4,3	4,2	5,2	6,3	4,6	6,0	5,6	5,4	7,6	8,2	6,4	7,5	7,7	5,7	6,4	5,8	6,6	6,7	6,5	8,8
5. Vordering op de E.B.U.	—	—	—	—	—	—	—	—	—	—	—	—	—	—	—	—	—	—	—	—
6. Andere :																				
a) in deviezen	35,2	34,7	36,7	43,5	43,3	43,3	52,6	48,5	54,1	52,3	60,1	63,2	79,8	79,3	85,6	97,5	133,9	136,8	134,4	133,0
b) in Belgische franken	6,3	6,2	6,9	7,3	7,2	7,8	8,3	10,3	10,7	11,5	11,3	13,6	16,2	17,1	18,2	19,6	20,6	21,5	21,1	21,1
Totaal van de vorderingen op het buitenl.	46,5	45,8	50,2	59,0	56,9	58,9	68,4	66,1	74,8	74,4	80,1	88,4	108,6	107,8	116,3	129,1	167,7	172,7	169,1	168,0
B. Vorderingen op de binnenlandse geldschepende sector :																				
1. Munten en biljetten	3,2	3,2	3,4	3,5	3,7	3,2	3,4	3,4	3,7	3,5	3,9	3,8	4,3	4,2	4,4	4,7	5,2	4,6	4,8	5,1
2. Andere :																				
a) op de Nationale Bank van België																				
— monetaire reserve	1,4	—	—	—	—	—	—	—	—	—	—	—	—	—	—	—	—	—	—	—
— andere	0,1	0,2	1,4	1,7	0,1	0,1	1,3	2,1	0,1	0,2	2,2	2,7	0,1	0,1	0,8	1,2	0,1	0,1	1,0	1,0
b) op de openbare instellingen	0,9	1,2	5,8	3,0	0,6	0,6	5,8	2,3	0,7	1,5	5,6	2,9	0,6	1,4	5,3	3,3	1,6	2,1	10,1	6,6
c) op de depositobanken	6,1	6,1	5,1	5,7	5,1	5,5	6,2	5,6	6,9	7,3	7,9	10,5	10,6	11,8	12,9	14,5	18,8	19,9	20,2	18,9
C. Vorderingen op de binnenlandse niet geldschepende sector :																				
1. Op de Staat ¹ :																				
a) op ten hoogste één jaar	29,7	33,6	28,8	29,6	33,7	31,9	34,0	32,0	37,6	42,0	34,9	34,7	35,6	32,7	28,1	32,0	35,6	39,5	37,1	39,5
b) op meer dan één jaar :																				
— oblig. verkrijgbaar door elke belegger .	35,5	34,8	37,4	37,2	38,3	40,4	37,9	38,1	38,9	41,2	44,7	45,6	46,3	51,7	54,0	53,0	55,7	59,6	61,5	62,4
— overige	24,2	26,0	26,8	27,1	27,6	29,5	30,7	30,5	31,3	33,6	33,4	33,0	33,7	33,7	33,9	33,4	32,8	31,9	32,5	32,0
2. Op de lagere overheid en de administratieve parastatale instellingen :																				
a) op ten hoogste één jaar	—	—	—	—	—	—	—	—	—	—	—	—	—	—	—	—	—	—	—	0,2
b) op meer dan één jaar :																				
— oblig. verkrijgbaar door elke belegger .	0,7	0,7	0,7	0,7	0,7	0,8	0,9	1,0	1,1	1,1	2,0	2,3	3,7	3,7	3,7	3,7	3,7	3,7	4,7	8,1
— overige	1,0	1,0	1,0	1,0	1,0	1,0	1,1	1,6	2,1	2,5	2,6	2,5	2,9	2,8	2,6	2,7	2,8	2,8	2,9	2,9
3. Op de bedrijven, particulieren en parastatale bedrijven :																				
a) bankaccepten	5,7	9,5	5,5	7,5	7,3	7,0	7,3	7,1	5,9	6,9	6,9	7,4	6,6	5,0	4,2	3,6	3,8	3,9	3,9	5,8
b) handelspapier	43,1	42,0	45,6	45,5	47,3	48,4	55,5	56,5	58,3	60,9	64,6	67,5	68,9	68,6	67,1	70,4	74,0	74,9	81,0	83,2
c) voorschotten	50,4	52,7	54,8	57,5	59,6	64,8	63,3	69,4	73,3	74,5	77,7	80,8	86,3	90,7	98,0	102,8	105,3	100,1	99,4	102,5
d) obligaties :																				
— verkrijgbaar door elke belegger	2,1	2,0	1,8	1,8	1,5	1,5	1,5	2,0	2,3	2,8	2,9	2,8	3,5	3,3	4,3	4,1	4,1	4,4	4,4	4,5
— overige	2,0	2,0	1,9	1,7	1,8	2,1	2,3	2,5	2,5	3,0	4,0	4,1	3,7	4,2	4,6	4,6	5,1	5,3	5,8	6,1
4. Op het Rentenfonds : op ten hoogste één jaar	7,6	5,7	4,7	6,4	5,9	4,4	4,3	4,7	6,4	6,8	4,2	4,6	5,4	6,3	6,8	—	—	—	—	—
5. Op de parastatale kredietinstellingen :																				
a) op ten hoogste één jaar	0,1	0,2	0,2	0,5	0,7	1,0	1,0	1,0	0,9	1,0	3,3	1,8	1,9	2,1	1,6	2,2	1,7	2,2	2,1
b) op meer dan één jaar :																				
— oblig. verkrijgbaar door elke belegger .	10,9	10,9	11,4	11,3	11,7	12,4	13,2	12,9	13,4	14,1	14,1	15,6	16,1	16,6	17,0	16,9	18,1	19,0	20,2	22,3
— overige	0,7	0,8	0,9	1,2	1,4	1,4	1,4	1,6	2,1	2,1	2,0	1,9	2,2	2,2	2,2	2,0	1,9	4,5	4,2	4,3
D. Andere	40,9	40,9	43,3	41,9	45,3	46,0	49,0	47,1	54,1	48,6	50,1	52,4	56,9	55,1	59,6	67,0	78,4	70,9	68,2	68,5
TOTAAL DER ACTIVA ...	312,7	319,2	330,7	343,5	350,0	360,6	388,5	387,5	416,5	427,9	444,8	466,8	497,8	503,8	527,9	550,6	616,9	621,6	633,2	644,0

¹ Incl. het Wegenfonds [cf. de toelichting « Hoofdstukken IX, Betalingsbalans en XIII, Geldschepende instellingen » van het statistisch gedeelte, opgenomen in het Tijdschrift voor Documentatie en Voorlichting (N.B.B.) : XLIIIe jaargang, deel II, nr 8, september 1968].

c) - Depositobanken — Passiva — Driemaandelijke cijfers

(Miljarden franken)

	30-6-65	30-9-65	31-12-65	31-3-66	30-6-66	30-9-66	31-12-66	31-3-67	30-6-67	30-9-67	31-12-67	31-3-68	30-6-68	30-9-68	31-12-68	31-3-69	30-6-69	30-9-69	31-12-69	31-3-70	
A. Verplichtingen aan het buitenland :																					
1. I.M.F.	—	—	—	—	—	—	—	—	—	—	—	—	—	—	—	—	—	—	—	—	—
2. E.B.U.	—	—	—	—	—	—	—	—	—	—	—	—	—	—	—	—	—	—	—	—	—
3. Andere :																					
a) in deviezen	51,1	53,1	55,3	62,6	62,3	67,1	78,3	73,2	84,1	85,3	89,3	94,8	110,1	110,7	113,9	123,4	163,4	169,8	169,6	164,3	
b) in Belgische franken ¹	21,0	20,3	20,6	20,7	22,3	22,8	24,3	25,0	26,3	28,7	29,8	31,9	36,2	35,9	38,7	39,0	37,3	31,8	34,7	37,8	
Totaal der verplichtingen aan het buitenland	72,1	73,4	75,9	83,3	84,6	89,9	102,6	98,2	110,4	114,0	119,1	126,7	146,3	146,6	152,6	162,4	200,7	201,6	204,3	202,1	
B. Verplichtingen aan de binnenlandse geld-scheppende sector :																					
1. Munten en biljetten	—	—	—	—	—	—	—	—	—	—	—	—	—	—	—	—	—	—	—	—	—
2. Andere :																					
a) aan de Nationale Bank van België	0,5	...	0,4	0,5	0,3	0,7	0,2	
b) aan de openbare instellingen	0,1	0,2	...	0,3	...	0,5	0,1	0,1	
c) aan de depositobanken :	6,0	6,1	5,1	5,7	5,1	5,5	6,2	5,6	6,9	7,3	7,9	10,5	10,7	11,8	12,9	14,5	18,8	19,9	20,1	18,9	
C. Verplichtingen aan de binnenlandse niet geld-scheppende sector :																					
1. Chartaal geld	—	—	—	—	—	—	—	—	—	—	—	—	—	—	—	—	—	—	—	—	—
2. Giraal geld :																					
a) aangehouden door de bedrijven en particulieren	90,4	90,1	95,1	94,6	98,2	94,8	103,6	99,8	107,3	107,8	113,1	114,8	118,1	116,2	122,8	124,4	130,9	122,8	130,3	137,6	
b) aangehouden door de overheid	—	—	—	—	—	—	—	—	—	—	—	—	—	—	—	—	—	—	—	—	—
3. Quasi-monetaire liquiditeiten :																					
a) aangehouden door de bedrijven en particulieren :																					
— deposito's in Belgische franken op meer dan één maand	34,3	36,3	37,4	40,2	38,2	42,4	42,4	47,4	46,8	50,5	50,4	54,8	54,8	56,8	56,3	62,1	62,3	69,1	77,7	83,9	
— deposito's in Belgische franken op depositoboekjes	36,9	38,5	40,0	42,2	42,9	44,1	46,6	50,2	52,1	55,2	57,4	61,1	63,5	66,5	69,4	72,9	73,2	73,2	71,6	71,2	
— deposito's in deviezen	5,1	3,9	4,4	4,2	4,9	5,1	5,7	6,0	7,5	6,9	8,4	7,5	7,8	9,1	8,8	9,7	12,6	15,3	14,7	13,2	
b) aangehouden door de Schatkist	—	—	—	—	—	—	—	—	—	—	—	—	—	—	—	—	—	—	—	—	—
4. Obligatieleningen	11,3	11,3	11,4	11,5	11,5	11,7	12,0	12,4	12,6	13,1	13,5	14,7	15,3	15,9	16,5	17,3	18,9	20,3	21,0	22,4	
5. Andere :																					
a) tegenover het Rentenfonds	0,6	1,4	0,1	1,0	...	—	—	—	—	—	
b) tegenover de parastatale kredietinstellingen	0,1	0,1	0,2	0,4	0,1	0,2	...	0,3	0,3	0,4	0,1	0,4	0,6	0,4	0,5	0,7	0,5	0,2	0,3	1,4	
c) tegenover de Schatkist	—	—	—	—	—	—	—	—	—	—	—	—	—	—	—	—	—	—	—	—	—
D. Andere	56,5	58,9	61,2	60,9	64,5	66,4	69,4	67,6	72,6	71,3	74,7	76,3	80,3	79,5	87,1	86,2	98,2	99,0	93,2	93,3	
TOTAAL DER PASSIVA ...	312,7	319,2	330,7	343,5	350,0	360,6	388,5	387,5	416,5	427,9	444,8	466,8	497,8	503,8	527,9	550,6	616,9	621,6	633,2	644,0	

¹ Incl. de verplichtingen in Belgische franken aan de internationale instellingen gevestigd in de B.L.E.U.

d) - Totaal der geldscheppende instellingen — Activa — Driemaandelijke cijfers

(Miljarden franken)

	30-6-65	30-9-65	31-12-65	31-3-66	30-6-66	30-9-66	31-12-66	31-3-67	30-6-67	30-9-67	31-12-67	31-3-68	30-6-68	30-9-68	31-12-68	31-3-69	30-6-69	30-9-69	31-12-69	31-3-70
A. Vorderingen op het buitenland :																				
1. Goud	78,1 ⁵	77,7	77,9	77,8	77,8	76,3	76,2	76,2	76,0	75,7	74,0	70,9	75,6	76,2	76,2	76,1	76,1	76,0	76,0	76,0
2. I.M.F. — Deelneming	10,0	12,2	12,2	12,9	14,0	15,2	15,2	15,2	15,2	15,3	14,7	16,2	18,1	18,1	10,3	7,3	6,1	3,5	7,8	10,0
— Leningen ¹	3,4	3,4	3,4	3,4	3,4	3,4	3,4	3,4	1,9	1,9	1,9	1,9	5,9	5,5	5,0	4,0	3,5
— Bijzondere trekingsrechten	—	—	—	—	—	—	—	—	—	—	—	—	—	—	—	—	—	—	—	4,0
3. Obligaties	0,8	0,8	1,5	2,0	1,9	1,9	2,0	2,0	2,5	2,5	2,4	4,2	5,0	5,7	6,1	6,2	6,6	7,7	7,1	5,1
4. Uitvoeraccepten in Belgische franken	10,6	7,4	12,0	11,6	11,9	12,1	13,3	12,3	14,4	12,0	14,7	13,3	16,4	15,7	20,7	20,2	23,8	22,4	18,2	15,3
5. Vordering op de E.B.U. ²	—	—	—	—	—	—	—	—	—	—	—	—	—	—	—	—	—
6. Andere :																				
a) in deviezen	57,1	57,9	58,6	63,5	63,0	63,3	74,0	69,8	84,0	87,2	96,2	99,8	104,0	97,5	103,7	115,4	158,9	166,1	170,0	169,5
b) in Belgische franken	7,8	7,7	8,4	8,8	8,7	9,3	9,8	12,0	10,7	11,6	14,3	16,7	19,4	20,2	18,5	19,8	21,0	21,6	21,1	21,2
Totaal van de vorderingen op het buitenl.	167,8	167,1	174,0	180,0	180,7	181,5	193,9	190,9	204,7	206,2	218,2	223,0	244,4	238,9	240,5	249,0	296,0	297,3	300,2	301,1
B. Vorderingen op de binnenlandse geldscheppende sector :																				
1. Munten en biljetten	3,8	3,8	3,9	4,1	4,2	3,7	3,8	3,9	4,0	4,0	4,3	4,4	4,8	4,7	4,7	5,1	5,6	5,0	5,2	5,6
2. Andere :																				
a) op de Nationale Bank van België																				
— monetaire reserve	1,4	—	—	—	—	—	—	—	—	—	—	—	—	—	—	—	—	—	—	—
— andere	0,1	0,2	1,4	1,7	0,1	0,1	1,3	2,1	0,1	0,2	2,2	2,7	0,1	0,1	0,8	1,2	0,1	0,1	1,0	1,0
b) op de openbare instellingen	1,0	1,3	5,9	3,2	0,7	1,3	6,2	2,4	1,0	1,6	5,9	3,1	0,8	1,5	5,9	4,6	2,4	3,3	10,3	6,8
c) op de depositobanken	6,1	6,1	5,1	6,2	5,1	6,0	6,2	5,6	6,9	7,3	8,1	10,5	10,9	11,8	13,9	14,9	19,6	20,1	20,2	18,9
C. Vorderingen op de binnenlandse niet geldscheppende sector :																				
1. Op de Staat ³ :																				
a) op ten hoogste één jaar	83,9	86,5	84,9	83,9	88,3	82,5	92,1	88,6	94,4	96,2	86,4	90,3	102,3	98,4	100,8	106,8	111,5	108,1	114,7	119,2
b) op meer dan één jaar :																				
— oblig. verkrijgbaar door elke belegger .	43,4	42,5	46,2	46,4	47,5	49,5	47,1	47,3	48,3	50,5	54,0	54,9	55,3	60,6	62,9	62,1	64,8	68,6	70,7	71,8
— overige	58,2	60,0	60,8	61,1	61,6	63,5	64,7	64,5	65,3	67,6	67,4	67,0	67,7	67,7	67,9	67,4	66,8	65,9	66,5	66,0
2. Op de lagere overheid en de administratieve parastatale instellingen :																				
a) op ten hoogste één jaar	5,7	5,0	6,5	6,2	7,3	8,3	9,6	5,4	7,3	7,3	8,0	7,6	5,5	6,1	10,0	7,0	10,2	11,5	11,4	8,6
b) op meer dan één jaar :																				
— oblig. verkrijgbaar door elke belegger .	1,0	1,1	1,1	1,1	1,1	1,2	1,3	1,5	1,6	1,6	2,5	2,8	4,2	4,2	4,2	4,3	4,3	4,3	5,3	8,7
— overige	1,0	1,0	1,0	1,0	1,0	1,0	1,1	1,6	2,1	2,5	2,5	2,5	2,9	2,8	2,6	2,7	2,8	2,8	2,9	2,9
3. Op de bedrijven, particulieren en parastatale bedrijven :																				
a) bankaccepten	6,4	9,7	8,7	8,1	9,1	8,8	11,7	8,0	6,3	7,3	8,5	7,7	7,7	5,5	6,1	6,4	7,5	8,3	7,3	7,6
b) handelspapier	45,5	44,4	49,0	48,3	50,4	51,6	59,9	59,0	60,8	63,8	70,8	70,7	72,0	71,7	78,4	80,2	85,3	87,4	89,2	87,5
c) voorschotten	50,4	52,7	54,8	57,5	59,6	64,8	63,3	69,4	73,3	74,5	77,7	80,8	86,3	90,8	98,1	102,8	105,5	100,1	99,4	102,5
d) obligaties :																				
— verkrijgbaar door elke belegger	2,1	2,0	1,8	1,8	1,6	1,5	1,5	2,0	2,4	2,8	2,9	2,9	3,7	3,5	4,5	4,3	4,4	4,7	4,7	4,8
— overige	2,5	2,5	2,4	2,4	2,6	3,0	2,6	3,3	3,2	3,6	4,5	4,4	3,9	4,3	4,6	4,6	5,1	5,3	5,8	6,1
4. Op het Rentenfonds : op ten hoogste één jaar ⁴	7,6	5,7	4,7	7,2	8,8	5,1	4,6	5,0	8,6	6,8	4,3	4,6	8,9	9,2	6,8	—	—	—	—	—
5. Op de parastatale kredietinstellingen :																				
a) op ten hoogste één jaar	0,5	0,4	0,4	0,4	0,5	1,5	1,0	1,0	2,4	2,9	1,3	3,3	1,8	1,9	2,1	2,1	2,9	2,7	2,3	2,1
b) op meer dan één jaar :																				
— oblig. verkrijgbaar door elke belegger .	10,9	10,9	11,4	11,3	11,7	12,4	13,2	12,9	13,4	14,1	14,1	15,6	16,2	16,7	17,1	17,0	18,2	19,1	20,3	22,5
— overige	0,8	0,9	1,0	1,3	1,5	1,5	1,5	1,7	2,2	2,2	2,1	2,0	2,3	2,3	2,3	2,1	2,0	4,6	4,3	4,4
D. Andere	84,5	81,0	82,4	81,2	82,4	85,0	92,3	87,3	109,1	107,1	107,9	108,3	104,7	107,3	101,4	109,5	135,5	135,6	129,6	130,1
TOTAAL DER ACTIVA ...	584,6	584,8	607,4	614,4	625,8	633,8	678,9	663,4	717,4	730,1	753,6	769,1	806,4	810,0	835,6	854,1	950,5	954,8	971,3	978,2

Kolom van tabel XIII-1
* Gezamenlijke balansen van de geldschepp. instel. » waarin de rubriek begrepen is

(6)

(7)

(7)

(7)

(8)

(8)

(8)

(14)

(14)

(11)

(12)

(12)

(12)

¹ Speciale bons van de Belgische Schatkist (wet van 4-1-1968 - overeenkomst d.d. 1-2-1968).

² Bilateraal gemaakte vorderingen op de debiteurlanden, bij de vereffening van de E.B.U.

³ Incl. het Wegenfonds (cf. de toelichting « Hoofdstukken IX, *Betalingsbalans* en XIII, *Geldscheppende instellingen* » van het statistisch gedeelte, opgenomen in het *Tijdschrift voor Documentatie en Voorlichting* (N.B.B.) : XLIIIe jaargang, deel II, nr 3, september 1968).

⁴ De data, waarop het Rentenfonds geen cijfers heeft gepubliceerd, zijn de vorderingen op het Rentenfonds begrepen in rubriek D. « Andere ».

⁵ Met inbegrip van F 1 miljard goud in rekening bij een buitenlandse correspondent.

d) - Totaal der geldscheppende instellingen — Passiva — Driemaandelijks cijfers

(Miljarden franken)

	80-6-65	80-9-65	31-12-65	31-3-66	30-6-66	30-9-66	31-12-66	31-3-67	30-6-67	30-9-67	31-12-67	31-3-68	30-6-68	30-9-68	31-12-68	31-3-69	30-6-69	30-9-69	31-12-69	31-3-70										
A. Verplichtingen aan het buitenland :																														
1. I.M.F.	0,2	0,2	0,2	0,2	0,2	0,2	0,2	0,2	0,2	0,2	0,2	0,2	0,2	0,2	0,2	0,2	0,2	0,2	0,2	0,2	Kolom van tabel XIII-1 « Gezamenlijke belansen van de geldschep. instel. » waarin de rubriek begrepen is									
2. E.B.U.	—	—	—	—	—	—	—	—	—	—	—	—	—	—	—	—	—	—	—	—		—								
3. Andere :																														
a) in deviezen	51,1	53,1	55,3	62,6	62,9	67,7	78,3	73,2	84,5	85,7	89,3	94,8	110,1	110,7	113,9	123,4	163,4	169,8	169,6	164,3		« Gezamenlijke belansen van de geldschep. instel. » waarin de rubriek begrepen is								
b) in Belgische franken ¹	24,2	23,5	23,6	23,5	24,3	24,0	26,2	26,7	27,1	29,4	31,6	33,5	37,0	37,8	40,3	41,8	43,9	42,0	35,8	38,7			« Gezamenlijke belansen van de geldschep. instel. » waarin de rubriek begrepen is							
Totaal der verplichtingen aan het buitenland	75,5	76,8	79,1	86,3	87,4	91,9	104,7	100,1	111,8	115,3	121,1	128,5	147,3	148,7	154,4	165,4	207,5	212,0	205,6	203,2				(6)						
B. Verplichtingen aan de binnenlandse geldscheppende sector :																														
1. Munten en biljetten ²	3,8	3,8	3,9	4,1	4,2	3,7	3,8	3,9	4,0	4,0	4,3	4,4	4,8	4,7	4,7	5,1	5,6	5,0	5,2	5,6				« Gezamenlijke belansen van de geldschep. instel. » waarin de rubriek begrepen is						
2. Andere :																														
a) aan de Nationale Bank van België	—	—	—	0,7	—	1,0	—	—	—	—	—	—	—	—	0,5	1,4	1,4	1,2	—	—					« Gezamenlijke belansen van de geldschep. instel. » waarin de rubriek begrepen is					
b) aan de openbare instellingen	0,1	0,1	0,1	—	0,1	0,1	0,4	0,1	0,3	0,1	0,5	0,2	0,4	0,1	1,1	0,3	0,2	0,2	0,1	0,2						« Gezamenlijke belansen van de geldschep. instel. » waarin de rubriek begrepen is				
c) aan de depositobanken	—	—	—	—	—	—	—	—	—	—	—	—	—	—	—	—	—	—	—	—							« Gezamenlijke belansen van de geldschep. instel. » waarin de rubriek begrepen is			
— monetaire reserve	1,4	—	—	—	—	—	—	—	—	—	—	—	—	—	—	—	—	—	—	—								« Gezamenlijke belansen van de geldschep. instel. » waarin de rubriek begrepen is		
— andere	7,0	7,5	12,3	10,4	5,8	6,3	13,3	10,0	7,7	9,0	15,7	16,1	11,4	13,3	19,0	19,0	20,5	22,1	31,2	26,5									« Gezamenlijke belansen van de geldschep. instel. » waarin de rubriek begrepen is	
C. Verplichtingen aan de binnenlandse niet geldscheppende sector :																														
1. Chartaal geld ³	168,9	169,1	173,4	169,9	177,7	176,8	178,7	173,4	182,9	179,2	180,1	176,6	187,4	182,7	185,4	182,1	190,4	184,6	185,2	180,3										(1)
2. Giraal geld :																														
a) aangehouden door de bedrijven en particulieren ⁴	128,4	126,5	133,4	132,2	139,7	133,6	146,0	139,0	149,2	148,2	153,0	155,0	161,3	159,4	170,4	167,4	180,2	167,2	175,5	182,9										(1)
b) aangehouden door de overheid	12,2	10,8	11,8	12,4	12,0	12,0	14,9	14,0	15,4	15,8	17,4	18,4	24,0	19,6	20,8	22,7	23,2	22,0	25,6	26,9										(1)
3. Quasi-monetaire liquiditeiten :																														
a) aangehouden door de bedrijven en particulieren :																														
— deposito's in Belgische franken op meer dan één maand	34,3	36,3	37,4	40,2	38,2	42,4	42,4	47,4	46,8	50,5	50,4	54,8	54,8	56,8	56,3	62,1	62,3	69,1	77,7	83,9										(2)
— deposito's in Belgische franken op depositoboekjes	36,9	38,5	40,0	42,2	42,9	44,1	46,6	50,2	52,1	55,2	57,4	61,1	63,5	66,5	69,4	72,9	73,2	73,2	71,6	71,2	(2)									
— deposito's in deviezen	5,1	3,9	4,4	4,2	4,9	5,1	5,7	6,0	7,5	6,9	8,4	7,5	7,8	9,1	8,8	9,7	12,6	15,3	14,7	13,2	(3)									
b) aangehouden door de Schatkist	—	—	—	—	—	—	—	—	—	—	—	—	—	—	—	—	—	—	—	—	(4)									
4. Obligatieleningen	11,3	11,3	11,4	11,5	11,5	11,7	12,0	12,4	12,6	13,1	13,5	14,7	15,3	15,9	16,5	17,3	18,9	20,3	21,0	22,4	(13)									
5. Andere :																														
a) tegenover het Rentenfonds ⁵	0,5	1,5	0,1	—	—	—	—	—	—	3,0	0,2	0,8	1,0	1,4	—	—	—	—	—	—	(11)									
b) tegenover de parastatale kredietinstellingen	0,1	0,4	0,2	0,6	0,2	0,2	—	0,3	0,3	0,4	0,1	0,4	0,6	0,4	0,5	0,8	0,5	0,2	0,3	1,4	(12)									
c) tegenover de Schatkist	—	—	—	—	—	—	—	—	—	—	—	—	—	—	—	—	—	—	—	—	(7)									
D. Andere	99,1	98,3	99,9	99,7	101,2	104,9	110,4	106,6	126,8	129,4	131,5	130,6	126,8	131,4	127,8	127,9	154,0	162,4	157,6	160,5	(14)									
TOTAAL DER PASSIVA ...	584,6	584,8	607,4	614,4	625,8	633,8	678,9	663,4	717,4	730,1	753,6	769,1	806,4	810,0	835,6	854,1	950,5	954,8	971,3	978,2										

¹ Voor de N.B.B. inbegrepen de verbintenissen in Belgische franken tegenover de internationale instellingen andere dan het I.M.F. en de E.B.U.; voor de andere geldscheppende instellingen, inbegrepen de verbintenissen in Belgische franken tegenover de internationale instellingen gevestigd in de B.L.E.U., sedert men deze heeft kunnen verwijderen uit de binnenlandse niet geldscheppende sector, d.i. sedert juni 1958.

² N.B.B. : inclusief de munten en biljetten van de Schatkist die door andere geldscheppende instellingen dan de Nationale Bank van België worden aangehouden. *Geldscheppende openbare instellingen* : alleen de munten en biljetten van de Schatkist in de handen van de Nationale Bank van België.

³ De cijfers van deze rubriek zijn onderschat voor de Nationale Bank van België en overschat voor de openbare instellingen voor een bedrag gelijk aan de munten en biljetten van de Schatkist, die door de andere geldscheppende instellingen dan de Nationale Bank van België worden aangehouden.

⁴ N.B.B. : inclusief de rekeningen op zicht van de parastatale instellingen, behalve die van het Rentenfonds, hetwelk onder C5a of D. « Andere » voorkomt. *Geldscheppende openbare instellingen* : inclusief de rekeningen op zicht van de parastatale instellingen, behalve deze van bepaalde administratieve parastatale instellingen welke in rubriek C2b begrepen zijn.

⁵ Op de data, waarop het Rentenfonds geen cijfers heeft gepubliceerd, zijn de verplichtingen aan het Rentenfonds begrepen in rubriek D. « Andere ».

XIII - 3. — GELDHOEVEELHEID EN QUASI-MONETAIRE LIQUIDITEITEN (Veranderingen in miljarden franken)

A.- VERANDERINGEN

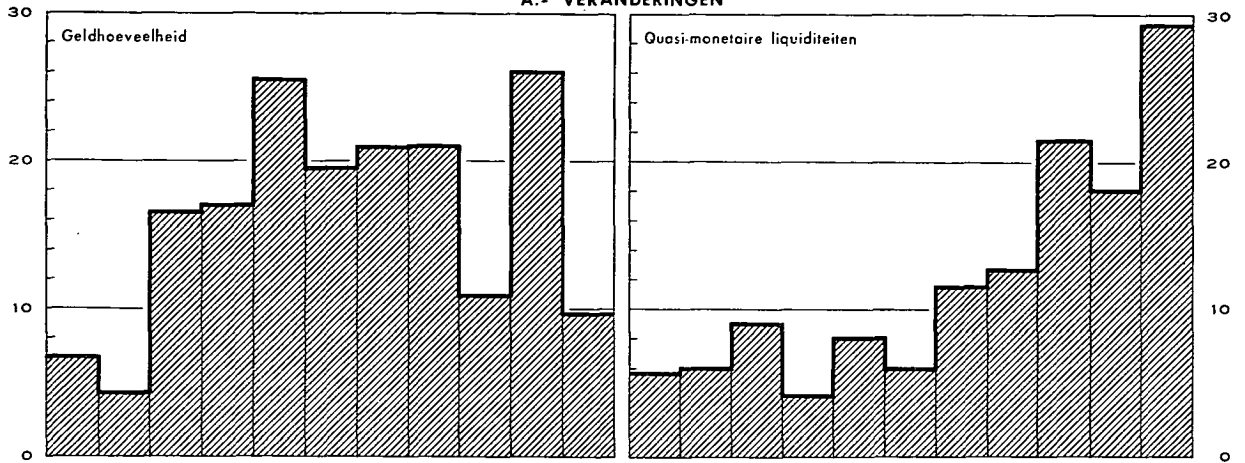

B.- OORZAKEN VAN DE VERANDERINGEN

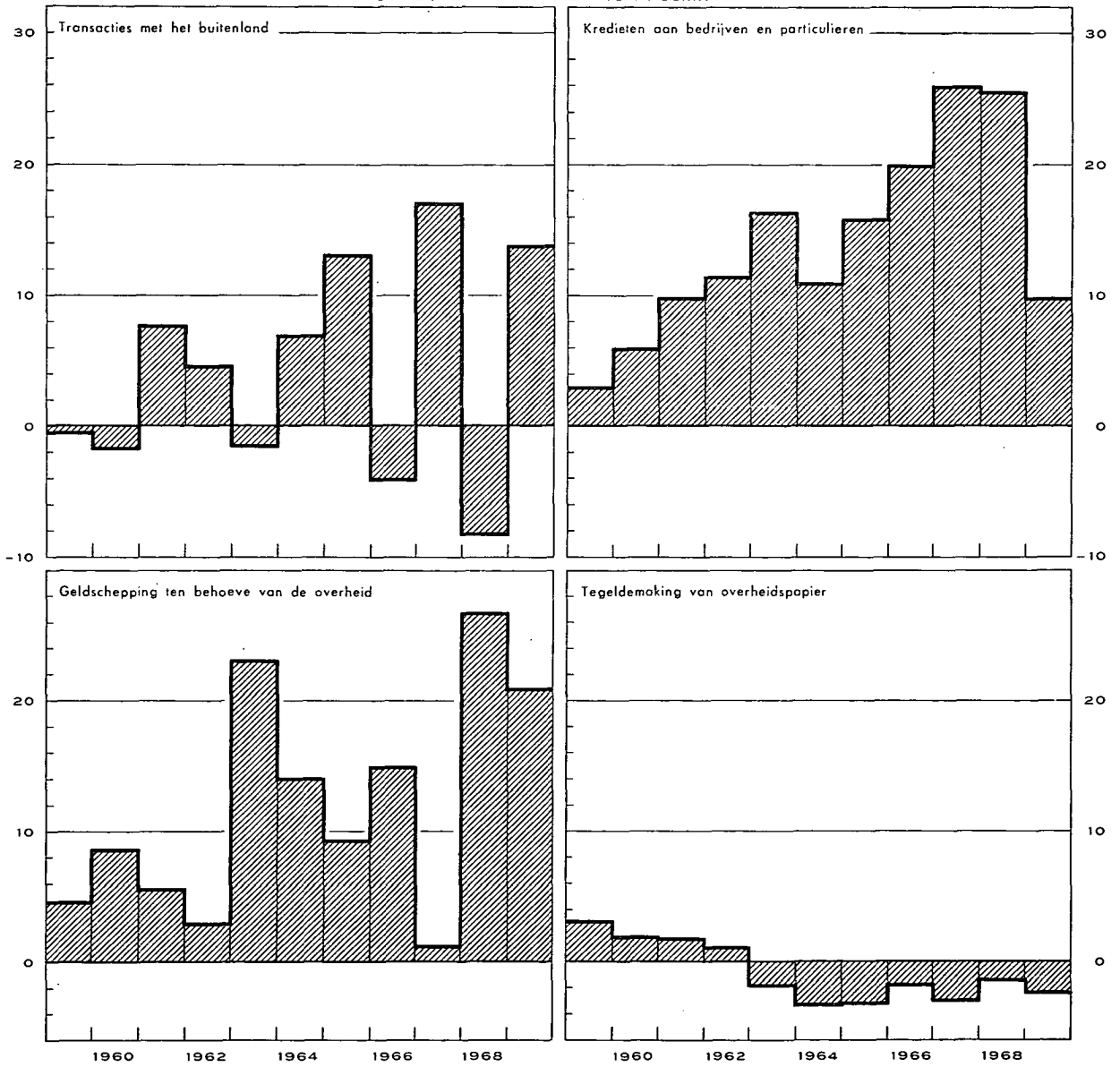

XIII - 3. — OORZAKEN VAN DE VERANDERINGEN IN DE GELDHOEVEELHEID

(Miljarden franken)

Tijdvak	Geldhoeveelheid	Quasi monetaire liquiditeiten	Totaal van de geldhoeveelheid en van de quasi monetaire liquiditeiten	Transacties met het buitenland (lopend saldo + kapitaaltransacties van de bedrijven en particulieren)	Kredieten verleend aan bedrijven en particulieren 1	Herfinanciering buiten de geldscheppende instellingen (stijging : -) 2		Geldschepping ten behoeve van de overheid		Tegeldemaking van overheidspapier		Kredieten aan niet-geldscheppende financiële instellingen	Obligatieleningen van de depositobanken	Diversen
						van commerciële vorderingen op het buitenland	van kredieten aan bedrijven en particulieren	Staat 3	Andere overheidsinstellingen 4	aankoop op de markt door de geldscheppende instellingen	door tussenkomst van het Rentenfonds			
	(1)	(2)	(3)	(4)	(5)	(6)	(7)	(8)	(9)	(10)	(11)	(12)	(13)	(14)
1965 1 ^e kwartaal	- 4,5	+ 4,8	+ 0,3	+ 4,7	+ 0,3	- 2,3	...	- 3,9	+ 1,0	+ 0,5	...	- 0,1	...	+ 0,1
2 ^e kwartaal	+16,5	+ 1,2	+ 17,7	+ 3,9	+ 4,6	+ 1,9	- 0,7	+ 5,1	+ 1,1	- 0,4	- 0,4	+ 0,6	+ 0,1	+ 1,9
3 ^e kwartaal	- 3,1	+ 2,5	- 0,6	+ 0,9	+ 3,1	- 2,2	+ 1,4	+ 2,2	- 1,2	- 0,9	- 1,4	- 0,1	...	- 2,4
4 ^e kwartaal	+12,2	+ 3,1	+ 15,3	+ 3,7	+ 7,9	+ 1,4	- 2,3	+ 3,6	+ 1,5	- 0,3	- 0,2	+ 0,9	- 0,1	- 0,8
Totaal ...	+21,1	+11,6	+ 32,7	+13,2	+ 15,9	- 1,2	- 1,6	+ 7,0	+ 2,4	- 1,1	- 2,0	+ 1,3	...	- 1,2
1966 1 ^e kwartaal	- 4,0	+ 4,8	+ 0,8	- 0,3	+ 2,3	+ 0,3	- 0,8	+ 2,1	- 0,4	- 1,0	- 0,3	- 0,1	- 0,1	- 0,9
2 ^e kwartaal	+14,8	- 0,6	+ 14,2	...	+ 4,0	+ 0,6	+ 1,0	+ 7,5	+ 1,2	- 0,5	...	+ 0,7	...	- 0,3
3 ^e kwartaal	- 6,9	+ 5,5	- 1,4	- 2,8	+ 4,7	+ 0,6	+ 1,5	- 7,9	+ 0,9	+ 0,5	+ 0,4	+ 1,7	- 0,2	- 0,8
4 ^e kwartaal	+17,3	+ 3,1	+ 20,4	- 0,9	+ 9,0	- 0,4	+ 0,7	+ 10,1	+ 1,5	- 0,1	- 0,7	+ 0,1	- 0,3	+ 1,4
Totaal ...	+21,2	+12,8	+ 34,0	- 4,0	+ 20,0	+ 1,1	+ 2,4	+ 11,8	+ 3,2	- 1,1	- 0,6	+ 2,4	- 0,6	- 0,6
1967 1 ^e kwartaal	-13,1	+ 9,0	- 4,1	+ 4,9	+ 4,8	- 0,3	- 3,4	- 2,7	- 3,9	- 1,1	- 1,7	- 0,3	- 0,4	...
2 ^e kwartaal	+21,1	+ 2,7	+ 23,8	+ 5,5	+ 6,6	- 0,9	- 2,4	+ 9,6	+ 2,2	- 0,3	+ 0,8	+ 1,0	- 0,3	+ 2,0
3 ^e kwartaal	- 4,3	+ 6,2	+ 1,9	+ 2,8	+ 2,9	- 2,4	+ 2,2	- 0,6	+ 0,3	- 0,5	+ 0,4	+ 0,6	- 0,4	- 3,4
4 ^e kwartaal	+ 7,3	+ 3,7	+ 11,0	+ 3,9	+ 11,7	+ 0,9	- 0,3	- 4,9	+ 1,3	- 0,1	- 0,4	+ 0,2	- 0,5	- 0,8
Totaal ...	+11,0	+21,6	+ 32,6	+17,1	+ 26,0	- 2,7	- 3,9	+ 1,4	- 0,1	- 2,0	- 0,9	+ 1,5	- 1,6	- 2,2
1968 1 ^e kwartaal	- 0,5	+ 7,1	+ 6,6	- 0,7	+ 4,6	- 1,9	- 2,2	+ 4,4	- 0,4	- 0,8	...	+ 3,3	- 1,2	+ 1,5
2 ^e kwartaal	+22,7	+ 2,8	+ 25,5	+ 2,8	+ 6,1	+ 1,3	+ 0,5	+ 18,0	- 0,5	+ 0,3	- 1,1	- 0,6	- 0,6	- 0,7
3 ^e kwartaal	-10,9	+ 6,2	- 4,7	- 6,0	+ 1,2	+ 0,4	+ 0,9	- 3,1	+ 0,3	- 1,1	+ 2,1	+ 1,3	- 0,5	- 0,2
4 ^e kwartaal	+14,8	+ 2,1	+ 16,9	- 4,2	+ 13,7	+ 1,0	+ 0,8	+ 4,4	+ 3,7	- 0,5	- 0,3	...	- 0,7	- 1,0
Totaal ...	+26,1	+18,2	+ 44,3	- 8,1	+ 25,6	+ 0,8	...	+ 23,7	+ 3,1	- 2,1	+ 0,7	+ 4,0	- 3,0	- 0,4
1969 1 ^e kwartaal	- 4,4	+10,2	+ 5,8	- 0,7	+ 7,7	- 1,0	- 0,9	+ 6,5	- 2,8	- 1,8	- 1,8	- 0,6	- 0,7	+ 1,9
2 ^e kwartaal	+21,7	+ 3,4	+ 25,1	+ 4,3	+ 6,9	- 0,4	+ 2,1	+ 13,0	+ 3,3	+ 0,3	+ 1,3	+ 1,9	- 1,7	- 5,9
3 ^e kwartaal	-19,9	+ 9,4	- 10,5	- 2,9	- 4,2	+ 0,9	+ 1,6	- 4,8	+ 1,3	- 0,7	+ 0,9	+ 3,6	- 1,3	- 4,9
4 ^e kwartaal	+12,4	+ 6,4	+ 18,8	+13,0	- 0,5	- 2,3	+ 0,7	+ 5,1	+ 0,9	+ 0,1	- 1,1	...	- 0,7	+ 3,6
Totaal ...	+ 9,8	+29,4	+ 39,2	+13,7	+ 9,9	- 2,8	+ 3,5	+ 19,8	+ 2,7	- 2,1	- 0,7	+ 4,9	- 4,4	- 5,3
1970 1 ^e kwartaal	+ 3,8	+ 4,3	+ 8,1	v + 1,4	+ 3,2	- 1,3	- 1,6	v + 5,0	v + 0,7	v ...	- 1,2	v + 0,6	- 1,4	v + 2,7

N. B. — Voor de indeling van de « Geldhoeveelheid », zie tabel 4, hoofdstuk XIII.

— Voor de indeling van de « Transacties met het buitenland », zie tabel 5, hoofdstuk XIII.

— Voor de wijze van opstelling, zie opmerking onderaan tabel 1, hoofdstuk XIII.

1 Verandering van het opgenomen bedrag van de discontokredieten, voorschotten en acceptiekredieten (excl. de wissels die dienen om commerciële vorderingen op het buitenland te mobiliseren) die oorspronkelijk door de geldscheppende instellingen verleend werden. — 2 Het gaat hier om een netto herfinanciering : kredieten bij hun oorsprong door de geldscheppende instellingen verleend en door hen gefinancierd bij niet-geldscheppende instellingen met kredieten bij hun oorsprong door laatstgenoemde instellingen verleend en door hen gefinancierd bij de geldscheppende instellingen. — 3 Incl. het Wegenfonds [cf. de toelichting « Hoofdstukken IX, *Betalingsbalans* en XIII, *Geldscheppende instellingen* » van het statistisch gedeelte, opgenomen in het *Tijdschrift voor Documentatie en Voorlichting* (N.B.B.) : XLIII^e jaargang, deel II, n^o 3, september 1968]. — 4 Incl. de pensioenfondsen.

XIII - 4. — GELDHOEVEELHEID

(Miljarden franken)

Einde periode	Chartaal geld			Giraal geld					Totale geldhoeveelheid	Procent chartaal geld	
	Biljetten en munten van de Schatkist 2	Biljetten van de N.B.B.	Chartale geldhoeveelheid 3	in handen van de Schatkist en de lagere overheid	in handen van de bedrijven en particulieren 1			Girale geldhoeveelheid			
					Rekeningen courant bij de N.B.B. 3	Tegoeden op postrekening 3	Deposito's direct opeisbaar of op ten hoogste 30 dagen bij de banken en parastatale instellingen 5				Totaal
(1)	(2)	(3)	(4)	(5)	(6)	(7)	(8)	(9)	(10)	(11)	
1957 Juni	4,6	111,2	113,9	7,9	0,4	23,0	56,7	80,1	88,0	201,9	56,4
December	4,7	112,7	115,5	6,4	0,9	22,0	53,2	76,1	82,5	198,0	58,3
1958 Juni	4,8	115,3	118,1	7,6	0,4	23,2	56,8	80,4	88,0	206,1	57,3
December	4,8	117,4	120,3	7,2	0,5	24,0	57,5 ⁴	82,0	89,2	209,5	57,4
1959 Juni	4,9	117,5	120,3	7,8	0,4	24,9	60,6	85,9	93,7	214,0	56,2
December	4,9	118,3	121,3	7,6	0,5	25,8	61,1	87,4	95,0	216,3	56,1
1960 Juni	5,0	119,3	122,1	8,2	0,4	25,7	63,5	89,6	97,8	219,9	55,5
December	5,2	124,1	126,8	7,3 ⁶	0,7	26,9	58,7 ⁵	86,3	93,6	220,4	57,5
1961 Juni	5,3	124,8	127,9	8,5	0,4	27,3	62,7 ^b	90,4	98,9	226,8	56,4
December	5,5	129,1	132,2	10,0	0,6	27,9	66,7	95,2	105,2	237,4	55,7
1962 Juni	5,6	132,1	135,3	10,4	0,4	29,1	69,8	99,3	109,7	245,0	55,2
December	5,8	138,5	141,7	10,6	0,5	30,4	71,3	102,2	112,8	254,5	55,7
1963 Juni (r)	5,9	146,2	149,6	12,8	0,4	32,2	78,2	110,8	123,6	273,2	54,8
<i>Nieuwe reeks 7</i>											
Juni	5,9	146,2	149,6	12,8	0,4	32,2	76,0	108,6	121,4	271,0	55,2
December	6,1	150,5	153,7	12,1	0,5	32,9	78,6	112,0	124,1	277,8	55,3
1964 Juni	6,1	153,9	157,1	12,4	0,3	35,8	80,0	116,1	128,5	285,6	55,0
December	6,4	160,3	163,7	10,8	0,6	35,9	86,4	122,9	133,7	297,4	55,0
1965 Juni	6,4	165,8	168,9	12,2	0,4	37,5	90,5	128,4	140,6	309,5	54,6
December	6,6	170,3	173,4	11,8	0,4	37,6	95,4	133,4	145,2	318,6	54,4
1966 Juni	6,7	174,8	177,7	12,0	0,2	41,0	98,4	139,6	151,6	329,3	54,0
December	6,9	175,3	178,7	14,9	0,5	41,5	104,1	146,1	161,0	339,7	52,6
1967 Juni	6,9	179,7	182,8	15,4	0,3	41,1	107,9	149,3	164,7	347,5	52,6
December	6,5	177,5	180,1	17,4	0,5	39,0	113,5	153,0	170,4	350,5	51,4
1968 Juni	6,5	185,3	187,4	24,0	0,4	42,4	118,5	161,3	185,3	372,7	50,3
December	6,6	183,2	185,4	20,8	0,8	46,2	123,3	170,3	191,1	376,5	49,2
1969 April	6,6	183,2	185,2	20,9	0,3	48,9	122,6	171,8	192,7	377,9	49,0
Mei	6,7	186,3	188,4	22,4	0,5	44,5	125,7	170,7	193,1	381,5	49,4
Juni	6,8	188,9	190,4	23,2	0,6	48,0	131,6	180,2	203,4	393,8	48,3
Juli	6,9	188,1	189,9	19,6	0,4	47,0	122,3	169,7	189,3	379,2	50,1
Augustus	6,8	184,9	187,3	21,4	0,6	43,4	123,8	167,8	189,2	376,5	49,7
September	6,8	182,5	184,7	22,0	0,6	43,0	123,6	167,2	189,2	373,9	49,4
Oktober	6,9	178,6	181,0	22,0	0,4	45,3	123,8	169,5	191,5	372,5	48,6
November	6,9	178,0	180,3	21,2	0,4	44,4	124,1	168,9	190,1	370,4	48,7
December	7,0	183,0	185,2	25,6	0,4	43,9	131,2	175,5	201,1	386,3	47,9
1970 Januari	7,0	178,0	180,5	22,7	0,3	46,5	128,8	175,6	198,3	378,8	47,7
Februari	7,0	178,8	181,5	20,8	0,3	43,3	130,6	174,2	195,0	376,5	48,2
Maart	7,0	178,5	180,3	26,9	0,5	43,8	138,6	182,9	209,8	390,1	46,2
April	7,0	180,9	183,5	25,6	0,4	53,3	135,3	189,0	214,6	398,1	46,1

1 Incl. administratieve parastatale instellingen.

2 Na aftrek van de kasvoorraden van de Nationale Bank van België.

3 Na aftrek van de kasvoorraden der geldscheppende instellingen.

4 Dank zij een nieuwe indeling werden, vanaf augustus 1958, de rekeningen op meer dan één maand van de financiële maatschappijen bij de banken uit de geldhoeveelheid verwijderd.

5 In beginsel zouden de deposito's in de Belgische banken van de Kongolese ingezetenen niet in de geldhoeveelheid mogen begrepen zijn. De toepassing van dit beginsel stuit nochtans op moeilijkheden van statistische aard. De deposito's op hoogstens één maand in de Belgische banken van de Kongolese ingezetenen, niet-banken, waren dan ook tot einde juli 1960 in de geldhoeveelheid begrepen; zij werden eruit verwijderd in augustus 1960 ten belope van F 0,1 miljard en in september voor een aanvullend bedrag van F 0,4 miljard, maar deze bedragen werden er vervolgens gedeeltelijk terug in opgenomen en wel in december 1960, januari, september en oktober 1961 telkens voor F 0,1 miljard. Dit heeft tot gevolg dat de beweging van de cijfers van de kolom (7) van bovenstaande tabel voor de periode juli 1960-oktober 1961 beïnvloed wordt door louter boekhoudkundige factoren.

6 Het cijfer van de girale geldhoeveelheid, in handen van de Schatkist en de lagere overheid per einde december 1960 is abnormaal laag terwille van de wanorde, door de stakingen veroorzaakt. Zonder deze laatste had dit cijfer ongetwijfeld tussen F 8 miljard en F 9 miljard gelegen.

7 Voor de verklaring van de verschillen tussen de nieuwe en de oude reeks verwijzen wij de lezer naar deel 2 van het artikel « Hoofdstuk XII, Vorderingen en schulden in de Belgische economie en XIII, Geldscheppende instellingen van de Statistieken » van het Tijdschrift voor Documentatie en Voorlichting (N.B.B.): XLIIe jaargang, deel I, nr 1, januari 1967.

**XIII - 5. — GOUDVOORRAAD EN NETTODEVIEZENPOSITIE
VAN DE GELDSCHEPPENDE INSTELLINGEN**

(Miljarden franken)

Tijdvak	Bedragen per einde tijdvak 1			Evolutie							Evolutie			
	N.B.B.	Overige geldschepende instellingen	Totaal	Goudvoorraad en nettodeviezenpositie na statistische aanpassing			Kapitaaltransacties van de overheid met het buitenland		Herfinanciering buiten de geldschepende instellingen van commerciële vorderingen op het buitenland (stijging: -)	Transacties met het buitenl. 3 (lopend saldo + kapitaaltransacties van de bedrijven en particulieren)	Verschil tussen de gegevens van de betalingsbalans [kol. (12)] en die v.d. geldschepende instell. [kol. (6)] 4	Goudvoorraad en nettodeviezenpositie volgens de betalingsbalans van de B.L.E.U. 5		
				N.B.B.	Overige geldschepende instellingen	Totaal	Staat	Andere 2					(3) = (1) + (2)	(4)
1960 Jaar	80,6	- 5,8 ⁶	74,8 ⁶	+ 8,3	- 4,2 ⁶	+ 4,1 ⁶	+ 3,5	+1,7	+0,5	- 1,6	+ 2,1	+ 6,2		
1961 Jaar	92,7	-14,9 ⁶	77,8 ⁶	+12,2	-10,4 ⁶	+ 1,8 ⁶	- 5,0	+0,1	-1,1	+ 7,8	- 1,2	+ 0,6		
1962 Jaar	91,0	-10,5	80,5	- 1,7	+ 4,4	+ 2,7	- 2,2	+0,4	-0,2	+ 4,7	+ 1,3	+ 4,0		
1963 Jaar 7	102,2	-23,0	79,2	+11,2	-10,3	+ 0,9	+ 2,3	+0,1	-0,1	- 1,4	- 1,0	- 0,1		
1964 Jaar	114,8	-26,8	88,0	+12,6	- 3,8	+ 8,8	+ 0,7	+1,1	...	+ 7,0	+ 1,9	+10,7		
1965 1 ^o kwartaal	113,3	-26,3	87,0	- 1,5	+ 0,5	- 1,0	- 3,5	+0,1	-2,3	+ 4,7	+ 0,3	- 0,7		
2 ^o kwartaal	120,4	-28,0	92,4	+ 7,1	- 1,7	+ 5,4	- 1,2	+0,8	+1,9	+ 3,9	+ 0,3	+ 5,7		
3 ^o kwartaal	120,0	-29,6	90,4	- 0,4	- 1,6	- 2,0	- 0,1	-0,6	-2,2	+ 0,9	- 0,6	- 2,6		
4 ^o kwartaal	122,8	-28,0	94,8	+ 2,8	+ 1,6	+ 4,4	- 0,7	...	+1,4	+ 3,7	+ 0,5	+ 4,9		
				+ 8,0	- 1,2	+ 6,8	- 5,5	+0,3	-1,2	+13,2	+ 0,5	+ 7,3		
1966 1 ^o kwartaal	119,7	-26,0	93,7	- 3,1	+ 2,0	- 1,1	- 1,1	...	+0,3	- 0,3	+ 0,4	- 0,7		
2 ^o kwartaal	123,0	-29,6	93,4	+ 3,3	- 3,7	- 0,4	- 1,0	...	+0,6	...	+ 0,2	- 0,2		
3 ^o kwartaal	121,8	-32,3	89,5	- 1,2	- 2,6	- 3,8	- 1,6	...	+0,6	- 2,8	+ 0,6	- 3,2		
4 ^o kwartaal	124,5	-35,3	89,2	+ 2,7	- 3,0	- 0,3	+ 1,0	...	-0,4	- 0,9	- 0,9	- 1,2		
				+ 1,7	- 7,3	- 5,6	- 2,7	...	+1,1	- 4,0	+ 0,3	- 5,3		
1967 1 ^o kwartaal	124,0	-33,2	90,8	- 0,5	+ 2,3	+ 1,8	- 2,4	-0,4	-0,3	+ 4,9	+ 0,9	+ 2,7		
2 ^o kwartaal	129,3	-36,4	92,9	+ 5,3	- 3,1	+ 2,2	- 2,4	...	-0,9	+ 5,5	- 1,6	+ 0,6		
3 ^o kwartaal	130,0	-39,1	90,9	+ 0,7	- 2,8	- 2,1	- 2,4	-0,1	-2,4	+ 2,8	+ 2,8	+ 0,7		
4 ^o kwartaal	136,9	-39,8	97,1	+ 6,9	- 0,7	+ 6,2	+ 1,4	...	+0,9	+ 3,9	- 0,6	+ 5,6		
				+12,4	- 4,3	+ 8,1	- 5,8	-0,5	-2,7	+17,1	+ 1,5	+ 9,6		
1968 1 ^o kwartaal	133,4	-38,9	94,5	- 3,5	+ 0,9	- 2,6	-1,9	- 0,7	- 0,1	- 2,7		
2 ^o kwartaal	134,5	-37,3	97,2	+ 1,1	+ 1,6	+ 2,7	- 1,2	-0,2	+1,3	+ 2,8	- 1,9	+ 0,8		
3 ^o kwartaal	129,3	-39,2	90,1	- 5,2	- 1,7	- 6,9	- 1,3	...	+0,4	- 6,0	+ 3,0	- 3,9		
4 ^o kwartaal	122,9	-36,8	86,1	- 6,4	+ 2,2	- 4,2	- 1,0	...	+1,0	- 4,2	+ 5,3	+ 1,1		
				-14,0	+ 3,0	-11,0	- 3,5	-0,2	+0,8	- 8,1	+ 6,3	- 4,7		
1969 1 ^o kwartaal	117,6	-34,0	83,6	- 5,3	+ 2,8	- 2,5	- 0,8	...	-1,0	- 0,7	+ 3,8	+ 1,3		
2 ^o kwartaal	121,7	-33,2	88,5	+ 4,1	+ 0,8	+ 4,9	+ 1,2	-0,2	-0,4	+ 4,3	- 1,6	+ 3,3		
3 ^o kwartaal	114,5	-29,2	85,3	- 7,2	+ 4,0	- 3,2	- 1,2	...	+0,9	- 2,9	- 2,3	- 5,5		
4 ^o kwartaal	128,3	-33,7	94,6	+13,4 ⁶	- 4,5	+ 8,9	- 1,8	...	-2,3	+13,0	+ 7,2	+16,1		
				+ 5,0 ⁶	+ 3,1	+ 8,1	- 2,6	-0,2	-2,8	+13,7	+ 7,1	+15,2		
1970 1 ^o kwartaal	130,3	-32,4	97,9	- 1,5 ⁹	+ 1,3	- 0,2	v - 0,3	v ...	-1,3	v + 1,4	v + 3,4	v + 3,2		

1 Een indeling van de goudvoorraad en nettodeviezenpositie per voornaamste categorie van vorderingen en verplichtingen wordt gegeven in tabel XIII-2 en, voor de periode 1950-1960, in het Tijdschrift voor Documentatie en Voorlichting van juli 1961, blz. 20 tot 27.

2 Deze bedragen omvatten inzonderheid de buitenlandse leningen van de lagere overheid en van de administratieve parastatale instellingen, uitgezonderd het Wegenfonds, dat sedert 1963, in de kolom (7), Staat, begrepen is.

3 Cijfers van deze kolom die, berekend zoals onderhavige tabel het aantoon, worden hernomen in kolom (4) van tabel XIII-8.

4 Dit verschil is gelijk aan :

— de veranderingen van de goudvoorraad en de nettodeviezenpositie van de geldschepende instellingen van de B.L.E.U. die voortvloeien a) uit de veranderingen van de nettotoegoeden of -verplichtingen van de Luxemburgse banken op en tegenover andere landen dan België en tegenover in de B.L.E.U. gevestigde internationale instellingen, b) in 1960, uit de veranderingen van de verplichtingen van de Belgische banken aan de Kongolese bedrijven [die veranderingen komen voor in kolom (12), maar niet in kolom (6)].

— min, a) sedert het 3^e kwartaal van 1963, de veranderingen van de nettotoegoeden van de Belgische banken op Luxemburgse ingezetenen; b) sedert het 2^e kwartaal van 1968, de veranderingen van de Luxemburgse overheidsfondsen in het bezit van de Nationale Bank van België [die veranderingen komen voor in kolom (6), maar niet in kolom (12)].

5 Zie tabellen IX-1, 2 en 3, rubrieken 6.21 en 6.22.

6 Tijdens het derde kwartaal van 1960 werden de deposito's van de Kongolese ingezetenen bij de Belgische banken, waarmee tot dan toe geen rekening kon gehouden worden voor de berekening van de goudvoorraad en nettodeviezenpositie van de geldschepende instellingen zoals deze in kolommen (2) en (3) van onderhavige tabel voorkomt, in « bilaterale » of « financiële » buitenlandse rekeningen omgezet; later werd een deel van de financiële rekeningen opnieuw met rekeningen van ingezetenen gelijkgesteld. Deze omzettingen brachten in de goudvoorraad en nettodeviezenpositie van de geldschepende instellingen in 1960 een louter boekhoudkundige vermindering teweeg van F 1,0 miljard en een boekhoudkundige vermeerdering van 0,5 miljard in 1961. Deze boekhoudkundige vermindering en vermeerdering werden geweerd uit de evolutie van de « goudvoorraad en nettodeviezenpositie na statistische aanpassing » [kol. (5) en (6)].

7 Met ingang van 1963 kunnen de cijfers van de overige geldschepende instellingen niet meer worden vergeleken met die van de voorgaande jaren; in het Tijdschrift voor Documentatie en Voorlichting (N.B.B.), XLII^e jaargang, deel I, nr 1, januari 1967, is een artikel opgenomen dat hierover uitleg verstrekt.

8 Excl. een verhoging met fr. 0,4 miljard d.i. de boekhoudkundige aanpassing van de contante tegoeden in Duitse markten tengevolge van de revaluatie van deze valuta.

9 Excl. een vermeerdering van 8,5 miljard, voortvloeiend uit de verdeling van de bijzondere trekkingsrechten op het I.M.F.

XIII - 6. — OPGENOMEN BEDRAGEN VAN DE DISCONTOKREDIETEN, VOORSCHOTTEN EN ACCEPTKREDIETEN BIJ HUN OORSPRONG DOOR DE DEPOSITOBANKEN VERLEEND AAN DE BEDRIJVEN EN PARTICULIEREN EN AAN HET BUITENLAND

Zichtbare economische bestemming

(Miljarden franken)

Einde van de periode	Kredieten aan bedrijven en particulieren						Kredieten aan het buitenland				Eind-totaal
	Specifieke financieringen				Kredieten waarvan de zichtbare economische bestemming niet kon worden ontdekt	Totaal	Specifieke financiering van betalings-termijnen bij de uitvoer	Kredieten waarvan de zichtbare economische bestemming niet kon worden ontdekt		Totaal	
	van investeringen in industrie, landbouw en ambachtswezen 1	van de bouw en van transacties in onroerende goederen 2	van verkopen en leningen op afbetaling 3	van invoer 4				Kas-kredieten 4	Andere 5		
	(1)	(2)	(3)	(4)	(5)	(6) = (1) tot (5)	(7)	(8)	(9)	(10) = (7) tot (9)	
1964 Maart	8,6	6,5	11,1	9,7	63,6	99,5	13,0	4,3	1,8	19,1	118,6
Juni	9,6	6,8	12,1	9,9	64,5	102,9	13,8	4,3	1,5	19,6	122,5
September	10,3	6,9	12,2	9,1	65,9	104,4	13,3	4,7	1,6	19,6	124,0
December	10,9	6,9	12,0	9,9	67,1	106,8	14,2	5,3	1,7	21,2	128,0
1965 Maart	11,6	6,6	12,1	9,6	66,8	106,7	15,3	6,4	1,5	23,2	129,9
Juni	12,0	7,2	12,7	10,1	69,7	111,7	16,3	6,9	1,6	24,8	136,5
September	12,2	7,4	12,8	11,3	71,3	115,0	15,5	7,0	1,9	24,4	139,4
December	13,7	8,2	12,8	12,2	75,8	122,7	18,0	7,2	3,1	28,3	151,0
1966 Maart	13,8	8,0	13,0	12,0	78,3	125,1	17,9	8,1	2,7	28,7	153,8
Juni	15,0	8,6	13,4	12,4	80,0	129,4	17,9	7,7	2,5	28,1	157,5
September	16,5	8,9	13,7	11,4	83,8	134,3	18,2	7,6	2,5	28,3	162,6
December ⁵	18,2	9,2	14,1	13,2	87,9	142,6	19,6	6,7	2,5	28,8	171,4
1967 Maart	20,0	9,2	14,1	11,9	92,3	147,5	19,6	7,4	2,2	29,2	176,7
Juni	22,1	10,4	15,0	11,7	95,2	154,4	21,8	7,3	3,6	32,7	187,1
September ⁵	22,3	10,5	15,1	11,5	98,2	157,6	22,3	6,7	3,1	32,1	189,7
December ⁵	22,8	11,5	15,5	13,4	105,1	168,3	23,7	6,9	3,9	34,5	202,8
1968 Maart ⁵	23,8	11,6	16,3	13,8	107,3	172,8	25,1	8,2	4,2	37,5	210,3
Juni ⁵	25,0	12,1	18,2	13,3	111,2	179,8	26,7	9,1	4,5	40,3	220,1
September	27,4	12,7	19,0	13,2	108,9	181,2	26,7	11,2	3,6	41,5	222,7
December	27,7	13,9	19,8	14,3	118,4	194,1	29,8	14,5	4,1	48,4	242,5
1969 Maart	27,1	14,0	20,0	16,0	124,3	201,4	30,9	16,4	3,3	50,6	252,0
Nieuwe reeks											
Maart	26,3	13,0	20,8	16,0	125,3	201,4	30,9	16,4	3,3	50,6	252,0
Juni	28,3	13,3	23,4	15,1	128,8	208,9	34,6	20,4	3,0	58,0	266,9
September	26,9	14,1	24,0	15,6	124,4	205,0	33,1	25,6	3,0	61,7	266,7
December	27,4	14,0	23,7	13,7	124,7	203,5	32,4	19,1	2,7	54,2	257,7
1970 Maart				v 13,3		206,7	v 33,0	23,8	v 2,2	59,0	265,7

¹ Kredieten toegestaan in het kader van de wetten van 24 mei 1959, 17 juli 1959, 18 juli 1959, 15 februari 1961 en 14 juli 1966 (gesubsidieerde en/of gewaarborgde kredieten), en niet- « gesubsidieerde en/of gewaarborgde » kredieten waarvan ten minste een deel een oorspronkelijke looptijd heeft van 2 jaar of meer (5 jaar of meer in de oude reeks) op voorwaarde evenwel dat het geen zuiver commerciële kredieten betreft, noch kredieten hoofdzakelijk bestemd voor financiering van de bouw of de aankoop van woningen, kantoren, scholen, ziekenhuizen, enz. De oude reeks (maart 1964-maart 1969) omvatte een bepaald bedrag kredieten tot financiering van verkopen op afbetaling. In de nieuwe reeks zijn alle kredieten van deze soort ondergebracht in kolom (3).

² Kredieten aan ondernemingen die tot maatschappelijk doel hebben de oprichting van gebouwen en/of het uitvoeren van werken van burgerlijke bouw-kunde, kredieten aan immobielvennootschappen en kredieten die vooral bestemd zijn voor het financieren van de aankoop of de bouw van woningen, kantoren, scholen, ziekenhuizen, enz.

³ Kredieten aan de kopers en verkopers op afbetaling (ongeacht of de banken al dan niet bij het verkoopcontract zijn tussenbeide gekomen), rechtstreeks door de banken toegestane persoonlijke leningen en door de banken aan de financieringsmaatschappijen verleende kredieten. In de oude reeks (maart 1964-maart 1969) kwam een deel van de kredieten aan kopers op afbetaling voor in kolom (1). In de nieuwe reeks zijn alle kredieten van deze soort opgenomen in kolom (3).

⁴ Inclusief de promessen op het buitenland, die in tabel XIII-7 begrepen zijn in kolom (2) « Handelspapier ».

⁵ Inclusief het papier dat op de laatste dag van de maand verviel en dat niet kon worden geïnd omdat die dag een zaterdag of een feestdag was.

N. B. — Voor de wijze van opstelling : zie *Tijdschrift voor Documentatie en Voorlichting*, XLIIe jaargang, deel II, nr 3, september 1967, blz. 248.

XIII - 7. — OPGENOMEN BEDRAGEN VAN DE DISCONTOKREDIETEN, VOORSCHOTTEN EN ACCEPTKREDIETEN BIJ HUN OORSPRONG DOOR DE DEPOSITOBANKEN VERLEEND AAN DE BEDRIJVEN EN PARTICULIEREN EN AAN HET BUITENLAND

Vorm en houderschap
(Miljarden franken)

Einde van de periode	Kredieten bij hun oorsprong door de depositobanken verleend				Kredieten ondergebracht buiten de depositobanken 1			Kredieten ondergebracht bij de depositobanken				Pro memorie : Andere kredieten ondergebracht bij de banken 2 (12)
	Bank-accepten (1)	Handels-papier (2)	Voor-schotten (3)	Totaal (4) = (1) tot (3) = (7) + (11)	Bank-accepten (5)	Handels-papier (6)	Totaal (7) = (5) + (6)	Bank-accepten (8)	Handels-papier (9)	Voor-schotten (10)	Totaal (11) = (8) tot (10)	
A. Kredieten aan bedrijven en particulieren												
1965 December	12,6	55,3	54,8	122,7	7,0	9,8	16,8	5,6	45,5	54,8	105,9	—
1966 Maart	12,3	55,3	57,5	125,1	4,7	9,9	14,6	7,6	45,4	57,5	110,5	—
Juni	12,6	57,3	59,5	129,4	5,2	10,1	15,3	7,4	47,2	59,5	114,1	—
September	11,7	57,9	64,7	134,3	4,7	9,5	14,2	7,0	48,4	64,7	120,1	—
December 3	13,8	65,5	63,3	142,6	6,4	10,3	16,7	7,4	55,2	63,3	125,9	0,2
1967 Maart	12,3	65,7	69,5	147,5	5,1	9,4	14,5	7,2	56,3	69,5	133,0	0,1
Juni	12,0	69,1	73,3	154,4	6,0	11,0	17,0	6,0	58,1	73,3	137,4	0,1
September 3	11,2	71,9	74,5	157,6	4,3	11,0	15,3	6,9	60,9	74,5	142,3	0,1
December	12,7	77,9	77,7	168,3	5,8	13,4	19,2	6,9	64,5	77,7	149,1	0,2
1968 Maart 3	12,7	79,3	80,8	172,8	5,3	11,9	17,2	7,4	67,4	80,8	155,6	...
Juni 3	11,6	82,0	86,2	179,8	5,0	13,1	18,1	6,6	68,9	86,2	161,7	0,1
September	10,9	79,5	90,8	181,2	5,8	12,6	18,4	5,1	66,9	90,8	162,8	1,6
December	11,9	84,2	98,0	194,1	7,7	17,2	24,9	4,2	67,0	98,0	169,2	0,6
1969 Maart	13,0	85,6	102,8	201,4	9,4	15,3	24,7	3,6	70,3	102,8	176,7	0,5
Juni	11,9	91,7	105,3	208,9	8,1	17,8	25,9	3,8	73,9	105,3	183,0	0,3
September	11,5	93,4	100,1	205,0	7,6	18,6	26,2	3,9	74,8	100,1	178,8	0,4
December	10,2	93,9	99,4	203,5	6,3	13,0	19,3	3,9	80,9	99,4	184,2	0,5
1970 Maart	10,7	93,5	102,5	206,7	4,9	10,9	15,8	5,8	82,6	102,5	190,9	0,6
B. Kredieten aan het buitenland												
1965 December	14,4	7,3	6,6	28,3	9,2	2,9	12,1	5,2	4,4	6,6	16,2	0,1
1966 Maart	14,1	6,9	7,7	28,7	7,8	2,5	10,3	6,3	4,4	7,7	18,4	0,1
Juni	13,8	6,9	7,4	28,1	9,2	2,7	11,9	4,6	4,2	7,4	16,2	0,1
September	13,6	7,2	7,5	28,3	7,6	2,4	10,0	6,0	4,8	7,5	18,3	0,1
December 3	15,0	7,6	6,2	28,8	9,4	2,6	12,0	5,6	5,0	6,2	16,8	...
1967 Maart	14,3	8,5	6,4	29,2	8,9	2,7	11,6	5,4	5,8	6,4	17,6	0,1
Juni	16,4	9,6	6,7	32,7	8,9	3,5	12,4	7,5	6,1	6,7	20,3	0,1
September 3	16,0	9,7	6,4	32,1	7,8	3,9	11,7	8,2	5,8	6,4	20,4	0,1
December 3	16,8	11,3	6,4	34,5	10,4	5,0	15,4	6,4	6,3	6,4	19,1	0,1
1968 Maart 3	16,9	12,9	7,7	37,5	9,4	5,4	14,8	7,5	7,5	7,7	22,7	0,1
Juni 3	17,5	14,1	8,7	40,3	9,8	6,4	16,2	7,7	7,7	8,7	24,1	0,1
September	17,2	13,7	10,6	41,5	11,4	5,4	16,8	5,8	8,3	10,6	24,7	...
December	20,2	14,3	13,9	48,4	13,8	6,6	20,4	6,4	7,7	13,9	28,0	...
1969 Maart	20,2	14,6	15,8	50,6	14,4	7,1	21,5	5,8	7,5	15,8	29,1	...
Juni	22,9	15,6	19,5	58,0	16,2	8,5	24,7	6,7	7,1	19,5	33,3	...
September	21,1	16,0	24,6	61,7	14,5	7,6	22,1	6,6	8,4	24,6	39,6	...
December	19,1	17,0	18,1	54,2	12,7	7,9	20,6	6,4	9,1	18,1	33,6	...
1970 Maart	18,7	17,3	23,0	59,0	9,8	7,0	16,8	8,9	10,3	23,0	42,2	...
C. Totaal												
1965 December	27,0	62,6	61,4	151,0	16,2	12,7	28,9	10,8	49,9	61,4	122,1	0,1
1966 Maart	26,4	62,2	65,2	153,8	12,5	12,4	24,9	13,9	49,8	65,2	128,9	0,1
Juni	26,4	64,2	66,9	157,5	14,4	12,8	27,2	12,0	51,4	66,9	130,3	0,1
September	25,3	65,1	72,2	162,6	12,3	11,9	24,2	13,0	53,2	72,2	138,4	0,1
December 3	28,8	73,1	69,5	171,4	15,8	12,9	28,7	13,0	60,2	69,5	142,7	0,2
1967 Maart	26,6	74,2	75,9	176,7	14,0	12,1	26,1	12,6	62,1	75,9	150,6	0,2
Juni	28,4	78,7	80,0	187,1	14,9	14,5	29,4	13,5	64,2	80,0	157,7	0,2
September 3	27,2	81,6	80,9	189,7	12,1	14,9	27,0	15,1	66,7	80,9	162,7	0,2
December 3	29,5	89,2	84,1	202,8	16,2	18,4	34,6	13,3	70,8	84,1	168,2	0,3
1968 Maart 3	29,6	92,2	88,5	210,3	14,7	17,3	32,0	14,9	74,9	88,5	178,3	0,1
Juni 3	29,1	96,1	94,9	220,1	14,8	19,5	34,3	14,3	76,6	94,9	185,8	0,2
September	28,1	93,2	101,4	222,7	17,2	18,0	35,2	10,9	75,2	101,4	187,5	1,6
December	32,1	98,5	111,9	242,5	21,5	23,8	45,3	10,6	74,7	111,9	197,2	0,6
1969 Maart	33,2	100,2	118,6	252,0	23,8	22,4	46,2	9,4	77,8	118,6	205,8	0,5
Juni	34,8	107,3	124,8	266,9	24,3	26,3	50,6	10,5	81,0	124,8	216,3	0,3
September	32,6	109,4	124,7	266,7	22,1	26,2	48,3	10,5	83,2	124,7	218,4	0,4
December	29,3	110,9	117,5	257,7	19,0	20,9	39,9	10,3	90,0	117,5	217,8	0,5
1970 Maart	29,4	110,8	125,5	265,7	14,7	17,9	32,6	14,7	92,9	125,5	233,1	0,6

1 Die kredieten zijn hoofdzakelijk ondergebracht bij de Nationale Bank van België, bij het Herdiscontering- en Waarborginstituut, bij andere Belgische financiële instellingen en in het buitenland.

2 Het gaat hier om handelspapier.

3 Incl. het papier dat op de laatste dag van de maand verviel en dat niet kon worden gefind omdat die dag een zaterdag of een feestdag was.

N. B. — Voor de wijze van opstelling: zie Tijdschrift voor Documentatie en Voorlichting, XLIIe jaargang, deel II, nr 8, september 1967, blz. 248.

**XIII - 8. — DISCONTOKREDIETEN, VOORSCHOTTEN EN ACCEPKREDIETEN
AAN DE BEDRIJVEN EN PARTICULIEREN EN AAN HET BUITENLAND
ONDERGEBRACHT BIJ DE NATIONALE BANK VAN BELGIE**
(Miljarden franken)

Einde van de periode	Kredieten bij hun oorsprong door de Nationale Bank verleend (rechtstreekse kredieten)			Geherdisconteerde wissels			Algemeen totaal			
	Handels-papier (1)	Voor-schotten (2)	Totaal (3) = (1) + (2)	Bank-accepten (4)	Handels-papier (5)	Totaal (6) = (4) + (5)	Bank-accepten (7)	Handels-papier (8)	Voor-schotten (9)	Totaal (10) = (7) tot (9) = (3) + (6)
A. Kredieten aan bedrijven en particulieren										
1965 December	1,8	...	1,8	2,7	1,1	3,8	2,7	2,9	...	5,6
1966 Maart	1,7	...	1,7	0,2	0,8	1,0	0,2	2,5	...	2,7
Juni	1,4	...	1,4	1,7	1,4	3,1	1,7	2,8	...	4,5
September	1,2	...	1,2	1,7	1,9	3,6	1,7	3,1	...	4,8
December ¹	1,9	...	1,9	4,0	2,0	6,0	4,0	3,9	...	7,9
1967 Maart	1,8	...	1,8	0,8	0,5	1,3	0,8	2,3	...	3,1
Juni	1,4	...	1,4	0,2	1,1	1,3	0,2	2,5	...	2,7
September ¹	1,2	...	1,2	...	1,1	1,1	...	2,3	...	2,3
December ¹	2,2	...	2,2	0,7	2,7	3,4	0,7	4,9	...	5,6
1968 Maart ¹	2,2	...	2,2	...	0,6	0,6	...	2,8	...	2,8
Juni ¹	1,4	...	1,4	0,9	1,2	2,1	0,9	2,6	...	3,5
September	1,1	...	1,1	0,4	1,1	1,5	0,4	2,2	...	2,6
December	1,9	...	1,9	1,9	7,5	9,4	1,9	9,4	...	11,3
1969 Maart	2,4	...	2,4	2,8	6,4	9,2	2,8	8,8	...	11,6
Juni	1,5	0,2	1,7	3,6	8,3	11,9	3,6	9,8	0,2	13,6
September	1,4	...	1,4	4,3	9,7	14,0	4,3	11,1	...	15,4
December	2,5	...	2,5	1,9	4,1	6,0	1,9	6,6	...	8,5
1970 Maart	2,4	...	2,4	0,6	0,6	1,2	0,6	3,0	...	3,6
B. Kredieten aan het buitenland										
1965 December	6,5	0,2	6,7	6,5	0,2	...	6,7
1966 Maart	4,7	0,2	4,9	4,7	0,2	...	4,9
Juni	6,8	0,6	7,4	6,8	0,6	...	7,4
September	5,8	0,4	6,2	5,8	0,4	...	6,2
December ¹	7,2	0,4	7,6	7,2	0,4	...	7,6
1967 Maart	6,6	0,3	6,9	6,6	0,3	...	6,9
Juni	6,1	0,7	6,8	6,1	0,7	...	6,8
September ¹	2,7	...	2,7	2,7	2,7
December ¹	7,2	0,9	8,1	7,2	0,9	...	8,1
1968 Maart ¹	4,8	0,5	5,3	4,8	0,5	...	5,3
Juni ¹	0,1	...	0,1	6,8	1,2	8,0	6,8	1,3	...	8,1
September	0,3	...	0,3	8,3	1,3	9,6	8,3	1,6	...	9,9
December	0,1	...	0,1	11,3	2,8	14,1	11,3	2,9	...	14,2
1969 Maart	11,2	3,1	14,3	11,2	3,1	...	14,3
Juni	0,1	...	0,1	12,6	4,4	17,0	12,6	4,5	...	17,1
September	0,3	...	0,3	11,7	3,6	15,3	11,7	3,9	...	15,6
December	0,1	...	0,1	8,5	1,2	9,7	8,5	1,3	...	9,8
1970 Maart	0,1	...	0,1	3,7	0,9	4,6	3,7	1,0	...	4,7
C. Totaal										
1965 December	1,8	...	1,8	9,2	1,3	10,5	9,2	3,1	...	12,3
1966 Maart	1,7	...	1,7	4,9	1,0	5,9	4,9	2,7	...	7,6
Juni	1,4	...	1,4	8,5	2,0	10,5	8,5	3,4	...	11,9
September	1,2	...	1,2	7,5	2,3	9,8	7,5	3,5	...	11,0
December ¹	1,9	...	1,9	11,2	2,4	13,6	11,2	4,3	...	15,5
1967 Maart	1,8	...	1,8	7,4	0,8	8,2	7,4	2,6	...	10,0
Juni	1,4	...	1,4	6,3	1,8	8,1	6,3	3,2	...	9,5
September ¹	1,2	...	1,2	2,7	1,1	3,8	2,7	2,3	...	5,0
December ¹	2,2	...	2,2	7,9	3,6	11,5	7,9	5,8	...	13,7
1968 Maart ¹	2,2	...	2,2	4,8	1,1	5,9	4,8	3,3	...	8,1
Juni ¹	1,5	...	1,5	7,7	2,4	10,1	7,7	3,9	...	11,6
September	1,4	...	1,4	8,7	2,4	11,1	8,7	3,8	...	12,5
December	2,0	...	2,0	13,2	10,3	23,5	13,2	12,3	...	25,5
1969 Maart	2,4	...	2,4	14,0	9,5	23,5	14,0	11,9	...	25,9
Juni	1,6	0,2	1,8	16,2	12,7	28,9	16,2	14,3	0,2	30,7
September	1,7	...	1,7	16,0	13,3	29,3	16,0	15,0	...	31,0
December	2,6	...	2,6	10,4	5,3	15,7	10,4	7,9	...	18,3
1970 Maart	2,5	...	2,5	4,3	1,5	5,8	4,3	4,0	...	8,3

¹ Incl. het papier dat op de laatste dag van de maand verviel en dat niet kon worden geïnd omdat die dag een zaterdag of een feestdag was.
N. B. — Voor de wijze van opstelling : zie *Tijdschrift voor Documentatie en Voorlichting*, XLIIe jaargang, deel II, nr 8, september 1967, blz. 248.

**XIII - 9. — OPGENOMEN BEDRAGEN VAN DE DISCONTOKREDIETEN,
VOORSCHOTTEN EN ACCEPTKREDIETEN
BIJ HUN OORSPRONG DOOR DE GELDSCHEPPENDE INSTELLINGEN VERLEEND
AAN DE BEDRIJVEN EN PARTICULIEREN EN AAN HET BUITENLAND**

(Miljarden franken)

Einde van de periode	Kredieten bij hun oorsprong door de geldscheppende instellingen verleend ¹				Kredieten ondergebracht buiten de geldscheppende instellingen			Kredieten ondergebracht bij de geldscheppende instellingen ²				Pro memorie : Andere kredieten onder- gebracht bij de geldscep- pende instel- lingen ³ (12)
	Bank- accepten	Handels- papier	Voor- schotten	Totaal	Bank- accepten	Handels- papier	Totaal	Bank- accepten	Handels- papier	Voor- schotten	Totaal	
	(1)	(2)	(3)	(4) = (1) tot (3) = (7) + (11)	(5)	(6)	(7) = (5) + (6)	(8)	(9)	(10)	(11) = (8) tot (10)	

A. Kredieten aan bedrijven en particulieren

1965	December	12,6	57,1	54,8	124,5	3,9	8,1	12,0	8,7	49,0	54,8	112,5	—
1966	Maart	12,3	57,0	57,5	126,8	4,2	8,6	12,8	8,1	48,4	57,5	114,0	—
	Juni	12,6	58,7	59,5	130,8	3,5	8,3	11,8	9,1	50,4	59,5	119,0	—
	September	11,7	59,1	64,7	135,5	2,9	7,4	10,3	8,8	51,7	64,7	125,2	—
	December ⁴	13,8	67,4	63,3	144,5	2,2	7,6	9,8	11,6	59,8	63,3	134,7	0,2
1967	Maart	12,3	67,5	69,5	149,3	4,3	8,7	13,0	8,0	58,8	69,5	136,3	0,1
	Juni	12,0	70,5	73,3	155,8	5,7	9,7	15,4	6,3	60,8	73,3	140,4	0,1
	September ⁴	11,2	73,1	74,5	158,8	3,9	9,4	13,3	7,3	63,7	74,5	145,5	0,1
	December ⁴	12,7	80,1	77,7	170,5	4,2	9,5	13,7	8,5	70,6	77,7	156,8	0,2
1968	Maart ⁴	12,7	81,5	80,8	175,0	4,9	10,8	15,7	7,8	70,7	80,8	159,3	...
	Juni ⁴	11,6	83,4	86,2	181,2	3,9	11,3	15,2	7,7	72,1	86,2	166,0	0,1
	September	10,9	80,6	90,8	182,3	5,3	10,6	15,9	5,6	70,0	90,8	166,4	1,6
	December	11,9	86,1	98,0	196,0	5,8	8,3	14,1	6,1	77,8	98,0	181,9	0,6
1969	Maart	13,0	88,0	102,8	203,8	6,6	8,4	15,0	6,4	79,6	102,8	188,8	0,5
	Juni	11,9	93,2	105,5	210,6	4,4	8,1	12,5	7,5	85,1	105,5	198,1	0,3
	September	11,5	94,8	100,1	206,4	3,3	7,7	11,0	8,2	87,1	100,1	195,4	0,4
	December	10,2	96,4	99,4	206,0	2,9	7,6	10,5	7,3	88,8	99,4	195,5	0,5
1970	Maart	10,7	95,9	102,5	209,1	3,1	9,1	12,2	7,6	86,8	102,5	196,9	0,6

B. Kredieten aan het buitenland

1965	December	14,4	7,3	6,6	28,3	2,6	2,7	5,3	11,8	4,6	6,6	23,0	0,1
1966	Maart	14,1	6,9	7,7	28,7	2,8	2,3	5,1	11,3	4,6	7,7	23,6	0,1
	Juni	13,8	6,9	7,4	28,1	2,4	2,1	4,5	11,4	4,8	7,4	23,6	0,1
	September	13,6	7,2	7,5	28,3	1,8	2,0	3,8	11,8	5,2	7,5	24,5	0,1
	December ⁴	15,0	7,6	6,2	28,8	2,1	2,2	4,3	12,9	5,4	6,2	24,5	...
1967	Maart	14,3	8,5	6,4	29,2	2,3	2,4	4,7	12,0	6,1	6,4	24,5	0,1
	Juni	16,4	9,6	6,7	32,7	2,8	2,8	5,6	13,6	6,8	6,7	27,1	0,1
	September ⁴	16,0	9,7	6,4	32,1	4,3	3,6	7,9	11,7	6,1	6,4	24,2	0,1
	December ⁴	16,8	11,3	6,4	34,5	3,0	4,1	7,1	13,8	7,2	6,4	27,4	0,1
1968	Maart ⁴	16,9	12,9	7,7	37,5	4,4	4,6	9,0	12,5	8,3	7,7	28,5	0,1
	Juni ⁴	17,5	14,2	8,7	40,4	2,7	4,9	7,6	14,8	9,3	8,7	32,8	0,1
	September	17,2	14,0	10,6	41,8	3,1	4,1	7,2	14,1	9,9	10,6	34,6	...
	December	20,2	14,4	13,9	48,5	2,4	3,8	6,2	17,8	10,6	13,9	42,3	...
1969	Maart	20,2	14,6	15,8	50,6	3,2	4,0	7,2	17,0	10,6	15,8	43,4	...
	Juni	22,9	15,7	19,5	58,1	3,5	4,1	7,6	19,4	11,6	19,5	50,5	...
	September	21,1	16,3	24,6	62,0	2,7	4,0	6,7	18,4	12,3	24,6	55,3	...
	December	19,1	17,1	18,1	54,3	3,1	5,9	9,0	16,0	11,2	18,1	45,3	...
1970	Maart	18,7	17,4	23,0	59,1	4,8	5,5	10,3	13,9	11,9	23,0	48,8	...

C. Totaal

1965	December	27,0	64,4	61,4	152,8	6,5	10,8	17,3	20,5	53,6	61,4	135,5	0,1
1966	Maart	26,4	63,9	65,2	155,5	7,0	10,9	17,9	19,4	53,0	65,2	137,6	0,1
	Juni	26,4	65,6	66,9	158,9	5,9	10,4	16,3	20,5	55,2	66,9	142,6	0,1
	September	25,3	66,3	72,2	163,8	4,7	9,4	14,1	20,6	56,9	72,2	149,7	0,1
	December ⁴	28,8	75,0	69,5	173,3	4,3	9,8	14,1	24,5	65,2	69,5	159,2	0,2
1967	Maart	26,6	76,0	75,9	178,5	6,6	11,1	17,7	20,0	64,9	75,9	160,8	0,2
	Juni	28,4	80,1	80,0	188,5	8,5	12,5	21,0	19,9	67,6	80,0	167,5	0,2
	September ⁴	27,2	82,8	80,9	190,9	8,2	13,0	21,2	19,0	69,8	80,9	169,7	0,2
	December ⁴	29,5	91,4	84,1	205,0	7,2	13,6	20,8	22,3	77,8	84,1	184,2	0,3
1968	Maart ⁴	29,6	94,4	88,5	212,5	9,3	15,4	24,7	20,3	79,0	88,5	187,8	0,1
	Juni ⁴	29,1	97,6	94,9	221,6	6,6	16,2	22,8	22,5	81,4	94,9	198,8	0,2
	September	28,1	94,6	101,4	224,1	8,4	14,7	23,1	19,7	79,9	101,4	201,0	1,6
	December	32,1	100,5	111,9	244,5	8,2	12,1	20,3	23,9	88,4	111,9	224,2	0,6
1969	Maart	33,2	102,6	118,6	254,4	9,8	12,4	22,2	23,4	90,2	118,6	232,2	0,5
	Juni	34,8	108,9	125,0	268,7	7,9	12,2	20,1	26,9	96,7	125,0	248,6	0,3
	September	32,6	111,1	124,7	268,4	6,0	11,7	17,7	26,6	99,4	124,7	250,7	0,4
	December	29,3	113,5	117,5	260,3	6,0	13,5	19,5	23,3	100,0	117,5	240,8	0,5
1970	Maart	29,4	113,3	125,5	268,2	7,9	14,6	22,5	21,5	98,7	125,5	245,7	0,6

¹ Kredieten bij hun oorsprong verleend door de depositobanken [kolom (4) van tabel XIII-7] en door de Nationale Bank van België [kolom (3) van tabel XIII-8].

² Kredieten ondergebracht bij de depositobanken, bij de Nationale Bank van België, bij het Gemeentekrediet van België en bij het Herdisconterings- en Waarborginstituut (kredieten welke deze instelling door een beroep op de geldscheppende instellingen financiert).

³ Het gaat hier om handelspapier.

⁴ Incl. het papier dat op de laatste dag van de maand verviel en dat niet kon worden geïnd omdat die dag een zaterdag of een feestdag was.

N. B. — Voor de wijze van opstelling: zie *Tijdschrift voor Documentatie en Voorlichting*, XLIIe jaargang, deel II, nr 3, september 1967, blz. 248.



XIII - 10. — BALANSEN VAN DE NATIONALE BANK VAN BELGIE

(Miljoenen franken)

Posten	1962 31 december	1963 31 december	1964 31 december	1965 31 december	1966 31 december	1967 31 december	1968 31 december	1969 31 december
ACTIVA								
Goudvoorraad	68.248	68.566	72.555	77.913	76.233	73.963	76.175	75.947
Internationaal Muntfonds : (Wetten van 28-7-1948 en 9-6-1969)								
Deelneming								7.777
Leningen
Bijzondere trekkingsrechten
Totaal van de dekkingselementen ¹	68.248	68.566	72.555	77.913	76.233	73.963	76.175	83.724
Vreemde valuta's	12.848	21.532	26.996	21.864	21.405	36.087	18.087	35.619
Te ontvangen vreemde valuta's en goud	2.935	10.924	9.260	9.682	11.477	12.468	12.327	17.510
Activa in het buitenland, in Belgische franken	—	1.500	1.500	1.500	1.500	3.000	—	—
Internationale akkoorden (Wetten van 28-7-1948 en 19-6-1959) :								
Europese Betalingsunie	251	118	62	7	—	—	—	—
Europees Monetair Akkoord
Internationaal Muntfonds :								
Deelneming	6.738	7.064	8.716	12.230	15.189	14.736	10.278	
Leningen ²	—	—	1.500	3.375	3.375	1.875	4.975	
Andere akkoorden	6	120	...
Debiteuren wegens termijnverkoop van vreemde valuta's en goud	12.341	21.093	26.397	21.376	21.311	35.521	18.256	34.015
Handelspapier	10.083	9.290	7.001	12.295	15.503	13.834	26.694	18.639
Voorschotten op onderpand	3.022	1.655	625	34	338	345	572	47
Overheidseffecten (Art. 20 der statuten. Overeenkomsten van 14-9-1948, 15-4-1952 en 30-3-1968) :								
Belgische overheidseffecten	5.140	9.275	9.825	9.025	9.575	2.650	14.675	15.550
Luxemburgse overheidseffecten	—	—	—	—	—	—	200	...
Deel- en pasmunt	326	247	397	455	302	320	266	281
Tegood bij het Bestuur der Postchecks ...	2	1	2	1	2	2	2	1
Geconsolideerde vordering op de Staat (Wetten van 28-7-1948 en 19-6-1959) ..	34.000	34.000	34.000	34.000	34.000	34.000	34.000	34.000
Overheidsfondsen (art. 18 en 21 der stat.)	2.627	2.703	2.793	2.953	3.197	3.367	3.514	3.633
Gebouwen, materieel en meubelen	1.593	1.657	1.712	1.788	1.909	1.999	2.064	2.105
Waarden van de Pensioenkas van het Personeel	1.278	1.430	1.593	1.804	2.035	2.329	2.583	2.858
Diversen	1.778	1.186	1.215	1.509	1.640	1.357	1.919	1.746
	163.210	192.241	206.149	211.817	218.991	237.853	226.707	249.728
Orderekening :								
Bestuur der Postchecks : Tegood voor rekening van de Minister van Nationale Opvoeding en Cultuur (Schoolpakt, wet van 29 mei 1959, artikel 15)	1.911	1.500	1.450	1.362	1.350	1.672	2.437	2.649
PASSIVA								
Bankbiljetten in omloop	138.481	150.508	160.286	170.269	175.311	177.482	183.243	183.002
Rekeningen-courant :								
gewone rekening	5	3	5	18	12	2	4	25
Schatkist { buitengewone conjunctuurtaks (Wet van 12-3-1957)	27	17	12	14	13	10	9	8
speciale rekening verevening E.B.U.	—	—	—	—
Banken in het buitenl. : gew. rekening.	387	309	329	394	390	316	677	383
Diverse rekeningen-courant en te betalen waarden	3.474	3.298	1.651	2.337	2.281	3.206	2.545	4.511
Internationale akkoorden (Wetten van 28-7-1948 en 19-6-1959) :								
Europees Monetair Akkoord	185	126	161	262	128	271	256	148
Andere akkoorden	413	333	383	217	325	326	224	319
Totaal der verbintenissen op zicht ...	142.972	154.594	162.827	173.511	178.460	181.613	186.958	188.396
Internationaal Muntfonds :								
Bijzondere trekkingsrechten, netto cumulatieve toewijzing	—	—	—	—	—	—	—	—
Belgische banken, monetaire reserve	—	—	1.253
Te leveren vreemde valuta's en goud ...	15.271	32.000	35.707	31.151	32.800	48.218	30.665	51.767
Pensioenkas van het Personeel	1.278	1.430	1.593	1.804	2.035	2.329	2.583	2.858
Diversen	1.016	1.453	1.849	2.187	2.366	2.216	2.908	3.022
Kapitaal	400	400	400	400	400	400	400	400
Reserves en afschrijvingsrekeningen	2.273	2.364	2.520	2.764	2.930	3.077	3.193	3.285
	163.210	192.241	206.149	211.817	218.991	237.853	226.707	249.728
Orderekening :								
Minister van Nationale Opvoeding en Cultuur : Tegood voor zijn rekening bij het Bestuur der Postchecks (Schoolpakt, wet van 29 mei 1959, artikel 15)	1.911	1.500	1.450	1.362	1.350	1.672	2.437	2.649

N. B. — Het Jaarverslag van de N.B.B. bevat, in bijlage, al de weekstaten voor het verslagjaar. Het geeft eveneens een beknopte toelichting bij de voornaamste balansposten.

¹ De elementen van de dekking der verbintenissen op zicht worden bepaald door artikel 4 van de wet van 9 juni 1969, die het artikel 7 alinea 2 van de organieke wet van de Bank wijzigde, en door artikel 30 van de statuten van de Bank, dat gewijzigd werd door de algemene vergadering der aandeelhouders van de Bank van 5 september 1969. Deze wijziging werd goedgekeurd door het koninklijk besluit van 22 september 1969, gepubliceerd in het *Belgisch Staatsblad* van 7 oktober 1969.

Voor deze laatste datum werd alleen de goudvoorraad als dekkingselement aangenomen.

² Speciale bons van de Belgische Schatkist (wet van 4-1-1963. Overeenkomst van 1-2-1963).

XIII - 10. — WEEKSTATEN VAN DE NATIONALE BANK VAN BELGIE

(Miljoenen franken)

Posten	1969 10 maart	1970 9 maart	1969 4 april	1970 6 april	1969 5 mei	1970 4 mei	1969 9 juni	1970 8 juni
ACTIVA								
Goudvoorraad	76.138	75.959	76.131	75.959	76.093	75.930	76.086	75.943
Internationaal Muntfonds :								
(Wetten van 28-7-1948 en 9-6-1969)								
Deelneming		9.277		10.372		10.254		15.294
Leningen								
Bijzondere trekkingsrechten		3.945		3.995		4.095		4.596
<i>Totaal van de dekkingselementen</i> ¹	76.138	89.181	76.131	90.326	76.093	90.279	76.086	95.833
Vreemde valuta's	18.382	35.450	19.700	38.291	21.843	38.486	26.098	34.098
Te ontvangen vreemde valuta's en goud	12.609	17.470	13.395	17.553	13.623	17.488	14.365	17.117
Internationale akkoorden :								
(Wetten van 28-7-1948 en 19-6-1959)								
Europees Monetair Akkoord								
Internationaal Muntfonds :								
Deelneming	10.077		7.310		7.285		6.042	
Leningen ²	4.000		4.000		4.000		3.500	
Andere akkoorden	115	14	65	71	47	82	34	76
Debiteuren wegens termijnverkopen van vreemde valuta's en goud	18.751	34.539	21.059	37.439	23.403	37.427	32.512	32.519
Handelspapier	22.235	9.794	27.859	6.184	26.784	17.196	29.888	10.606
Voorschotten op onderpand	39	35	464	16	437	677	814	25
Overheidseffecten : (Art. 20 der statuten. Overeenkomsten van 14-9-1948, 15-4-1952 en 30-3-1968) :								
Belgische overheidseffecten	15.550	13.850	14.500	15.100	15.200	4.850	15.750	15.050
Luxemburgse overheidseffecten							250	
Deel- en pasmunt	348	405	341	405	354	395	293	340
Tegoed bij het Bestuur der Postchecks ...	2	1	1	2	2	2	2	2
Geconsolideerde vordering op de Staat (Wetten van 28-7-1948 en 19-6-1959) .	34.000	34.000	34.000	34.000	34.000	34.000	34.000	34.000
Overheidsfondsen (art. 18 en 21 der stat.)	3.633	3.727	3.633	3.720	3.633	3.728	3.633	3.728
Gebouwen, materieel en meubelen	2.064	2.105	2.064	2.105	2.064	2.105	2.064	2.105
Waarden v/d Pensioenkas v/h Personeel .	2.724	2.990	2.723	2.987	2.725	3.011	2.746	3.019
Diversen	1.762	1.389	1.655	1.403	2.709	2.027	2.030	1.900
Orderekening :	222.429	244.950	228.900	249.602	234.202	251.753	250.107	250.418
Bestuur der Postchecks : Tegoed voor rekening van de Minister van Nationale Opvoeding (Schoolpakt, wet van 29-5-1959, artikel 15)	2.044	2.216	1.902	2.023	1.747	1.862	1.561	1.637
PASSIVA								
Bankbiljetten in omloop	179.435	178.004	181.844	179.229	183.658	181.068	185.535	184.222
Rekeningen-courant :								
Schatkist { gewone rekening	6	8	19	8	14	13	12	6
{ buitengewone conjunctuurtaks (Wet van 12-3-1957)	9	8	9	8	9	8	9	8
Banken in het buitenl. : gew. rekening.	978	431	1.942	458	1.825	515	6.130	476
Diverse rekeningen-courant en te betalen waarden	1.216	864	838	727	1.635	864	1.148	1.193
Internationale akkoorden : (Wetten van 28-7-1948 en 19-6-1959)								
Europees Monetair Akkoord	77	122	122	82	138	105	142	124
Andere akkoorden	240	247	324	363	304	316	291	268
<i>Totaal der verbintenissen op zicht</i> ...	181.961	179.684	185.098	180.875	187.583	182.889	193.267	186.297
Internationaal Muntfonds :								
Bijzondere trekkingsrechten, netto cumulatieve toewijzing	—	3.545	—	3.545	—	3.545	—	3.545
Belgische banken, monetaire reserve ...								
Te leveren vreemde valuta's en goud ...	31.420	52.192	34.536	55.177	37.112	55.086	47.042	49.753
Pensioenkas van het Personeel	2.724	2.990	2.723	2.987	2.725	3.011	2.746	3.019
Diversen	2.691	2.811	2.910	3.290	3.149	3.494	3.419	4.076
Kapitaal	400	400	400	400	400	400	400	400
Reserves en afschrijvingsrekeningen	3.233	3.328	3.233	3.328	3.233	3.328	3.233	3.328
Orderekening :	222.429	244.950	228.900	249.602	234.202	251.753	250.107	250.418
Minister van Nationale Opvoeding : Tegoed voor zijn rekening bij het Bestuur der Postchecks (Schoolpakt, wet van 29-5-1959, artikel 15)	2.044	2.216	1.902	2.023	1.747	1.862	1.561	1.637

N. B. — Het jaarverslag van de Nationale Bank van België bevat, in bijlage, al de weekstaten voor het verslagjaar. Het geeft eveneens een beknopte toelichting bij de voornaamste balansposten.

¹ De elementen van de dekking der verbintenissen op zicht worden bepaald door artikel 4 van de wet van 9 juni 1969, die het artikel 7 alinea 2 van de organieke wet van de Bank wijzigde, en door artikel 30 van de statuten van de Bank, dat gewijzigd werd door de algemene vergadering der aandeelhouders van de Bank van 5 september 1969. Deze wijziging werd goedgekeurd door het koninklijk besluit van 22 september 1969, gepubliceerd in het *Belgisch Staatsblad* van 7 oktober 1969.

Voor deze laatste datum werd alleen de goudvoorraad als dekkingselement aangenomen.

² Speciale bons van de Belgische Schatkist (Wet van 4-1-1963. Overeenkomst van 1-2-1963).

XIII - 11. — VERRICHTINGEN IN POSTREKENING

Bron : *Bestuur der Postchecks.*

	Duizenden rekeunigen	Totaal tegoed 1	Tegoed van particulieren 2	Credit		Debet		Aig-mene beweging	Percentages van de verrichtingen uitgevoerd zonder gebruik van chartaal geld
				Stortingen en diversen	Giro's	Cheques en diversen	Giro's		
				(daggemiddelden) 3					
(einde tijdvak)	(miljarden franken)								
1962	907	43,4	31,7	49,7	118,4	49,4	118,4	335,9	92
1963	933	47,9	34,8	54,8	130,5	54,6	130,5	370,4	92
1964	956	50,5	36,8	62,8	147,4	62,2	147,4	419,8	93
1965	981	54,1	38,8	72,4	163,7	72,2	163,7	472,0	93
1966	995	58,4	40,7	81,6	182,3	81,1	182,3	527,3	93
1967	1.004	60,6	41,3	89,0	194,5	89,2	194,5	567,1	93
1968	1.013	63,4	42,7	98,6	209,7	97,8	209,7	607,6	94
1969	1.017	68,0	45,1	112,5	234,0	112,5	234,0	693,0	94
1968 3 ^e kwartaal	1.009	64,8	42,1	100,3	212,6	100,9	212,6	626,3	94
4 ^e kwartaal	1.013	64,1	43,1	103,3	216,5	98,8	216,5	601,9	94
1969 1 ^e kwartaal	1.015	66,3	44,3	102,4	222,7	104,8	222,7	652,7	94
2 ^e kwartaal	1.014	67,7	45,7	118,8	233,0	117,6	233,0	702,5	94
3 ^e kwartaal	1.018	69,9	45,3	112,2	237,0	114,5	237,0	700,6	94
4 ^e kwartaal	1.022	68,0	45,1	116,3	243,3	113,2	243,3	716,1	94
1970 1 ^e kwartaal	1.021	70,1	46,8	115,1	238,9	117,2	238,9	710,1	94
1969 Maart	1.015	63,5	44,1	99,5	204,1	93,1	204,1	600,7	93
April	1.015	66,5	44,3	105,9	219,3	102,5	219,3	647,0	94
Mei	1.014	66,4	45,8	111,7	228,4	116,8	228,4	685,3	94
Juni	1.014	70,1	47,0	138,9	251,4	133,6	251,4	775,2	95
Juli	1.016	79,8	46,6	135,1	280,8	138,9	280,8	835,5	94
Augustus	1.017	64,7	45,5	98,4	211,7	102,4	211,7	624,2	94
September	1.020	65,1	43,7	103,2	218,4	102,1	218,4	642,2	94
Oktober	1.022	68,0	43,9	121,4	259,5	120,1	259,5	760,5	94
November	1.022	65,0	44,1	105,6	225,3	105,7	225,3	661,9	94
December	1.022	71,0	47,4	122,0	245,0	113,9	245,0	726,0	94
1970 Januari	1.022	73,7	48,1	121,6	259,6	125,7	259,6	766,4	94
Februari	1.021	68,2	45,8	108,3	231,5	114,5	231,5	685,3	95
Maart	1.021	68,4	46,6	115,5	225,7	111,4	225,7	678,2	94
April	1.020	69,3	47,1	132,1	253,5	125,9	253,5	765,0	94
Mei	1.020	69,5	49,3	118,2	235,6	123,7	235,6	713,1	94

1 Omvat het tegoed van de particulieren en van de Rijksrekeuplichtigen.

2 De cijfers over de tegoeden der particulieren per einde tijdvak, worden in de stand van de Staatsschuld gepubliceerd (cf. tabel 3, hoofdstuk XVI van onderhavig Tijdschrift).

3 Gemiddeld tegoed op het einde van elke dag der maand, zowel werkdagen als niet-werkdagen. Voor een zon- of feestdag is het aangeduide tegoed dit van de vorige werkdag.

XIII - 12. — ALGEMENE STAAT DER BANKEN ¹

(Miljoenen franken)

Activa

Posten	1966 31 december	1967 31 december	1968 31 december	1969 31 december	1969 31 maart	1970 31 maart	1969 30 april	1970 30 april
Activa van de monetaire reserve, speciaal deposito bij de N.B.B.	—	—	—	—	—	—	—	—
Kas, Nationale Bank, postrekening, N.K.B.K.	10.491	10.583	10.466	12.243	9.702	9.704	5.925	5.763
Daggeld	4.743	5.559	4.894	11.942	6.012	9.837	5.261	6.291
Bankiers	41.276	49.380	72.637	111.824	83.619	103.496	88.814	117.069
Moedermaatsch., succursalen en filialen	9.235	10.353	13.100	15.542	13.666	17.744	15.631	22.303
Andere te innen waarden op korte termijn	15.465	16.506	21.086	30.932	22.037	32.517	25.094	41.373
Wissels	106.751	118.984	119.034	142.197	122.494	150.480	130.394	152.437
a) Overheidspapier	39.162	41.099	37.717	46.822	40.346	48.353	47.114	49.835
b) Handelspapier ²	67.589	77.885	81.317	95.375	82.148	102.127	83.280	102.602
Prolongaties en voorschotten op effecten	1.245	1.516	1.644	1.441	1.663	1.523	1.685	1.514
Debiteuren wegens verstrekte accepten	28.785	29.484	32.044	29.338	33.206	29.380	33.829	30.981
Diverse debiteuren	68.329	82.733	110.343	115.987	117.029	124.029	121.480	129.825
Effecten	3	3	3	141.426	124.552	145.560	125.354	151.789
a) Belgische overheidsfondsen	3	3	3	132.966	117.532	138.649	118.225	143.712
b) Overige leningen	3	3	3	8.228	6.820	6.719	6.940	7.993
c) Aandelen en deelbewijzen	3	3	3	226	194	184	183	74
d) Overige effecten	3	3	3	6	6	8	6	10
Belegde wettelijke reserve	3	3	3	984	911	987	918	1.065
Participaties	3	3	3	6.573	5.728	7.153	6.372	7.570
a) Dochtermaatschappijen	3	3	3	2.295	1.755	2.798	2.177	2.786
b) Overige participaties	3	3	3	4.278	3.973	4.355	4.195	4.784
Oprichtings- en eerste inrichtingskosten	56	114	102	136	115	141	118	143
Gebouwen	3.021	3.300	3.652	4.192	3.688	4.413	3.722	4.361
Participaties in dochtermaatsch. voor immobiliën ...	258	283	449	310	311	310	311	311
Vorderingen op dochtermaatsch. voor immobiliën ...	115	77	85	200	152	203	153	206
Materieel en meubilair	457	455	465	606	476	631	486	648
Diversen	4.021	5.356	5.574	7.273	5.256	5.891	5.465	7.133
Totaal der activa ...	388.537	444.837	527.786	633.146	550.617	643.999	571.012	680.782

¹ De algemene staat bevat, wat betreft de banken welke hun bedrijvigheid gedeeltelijk in het buitenland uitoefenen, slechts de bestanddelen der activa van de Belgische zetels. De saldi van de rekeningen geopend door deze laatste op naam van de in het buitenland gevestigde zetels zijn opgenomen onder de rubriek « Moedermaatschappij, succursalen en filialen ».

² Wissels herdisconteerd door de banken bij de N.B.B. en bij de parastatale instellingen

(Uitstaande bedragen in miljoenen franken)

1966 31 december	17.828	1968 31 december	32.935	1969 31 maart	31.219	1969 30 april	24.398
1967 31 december	23.946	1969 31 december	21.161	1970 31 maart	16.699	1970 30 april	19.225

³ Voor 31 maart 1969, ingedeeld als volgt :

	31-12-66	31-12-67	31-12-68
Effecten	94.289	110.154	132.211
a) Belegde wettelijke reserve	769	833	907
b) Belgische overheidsfondsen	87.264	102.140	119.174
c) Euitenlandse overheidsfondsen	1.896	2.384	6.129
d) Bankaandelen	1.904	2.195	3.075
e) Andere fondsen	2.436	2.602	2.926

XIII - 12. — ALGEMENE STAAT DER BANKEN ¹

(Miljoenen franken)

Passiva

Posten	1966	1967	1968	1969	1969	1970	1969	1970
	31 december	31 december	31 december	31 december	31 maart	31 maart	30 april	30 april
<i>Opvraagbaar :</i>								
Schuldeisers gedekt door zakelijke zekerheden	835	784	1.306	922	1.036	726	3.447	4.816
a) Schuldeisers gewaarborgd door voorrechten ...	494	493	490	649	356	496	502	692
b) Schuldeisers bij overeenkomst door zakelijke zekerheden gewaarborgd	341	291	816	273	680	230	2.945	4.124
Daggeld	3.365	5.733	8.739	6.906	5.510	5.630	7.830	8.169
a) Gedekt door reële zekerheden	666	1.354	2.449	1.628	2.553	1.891	2.349	3.072
b) Niet gedekt door reële zekerheden	2.699	4.379	6.290	5.278	2.957	3.739	5.481	5.097
Bankiers	79.174	94.222	119.989	164.481	131.657	158.747	140.222	174.854
Moedermaatsch., succursalen en filialen	10.297	9.963	9.919	12.344	9.449	16.985	8.891	19.095
Geaccepteerde wissels	28.786	29.486	32.044	29.338	33.211	29.386	33.831	30.988
Andere te betalen waarden op korte termijn	8.012	7.891	13.964	22.457	14.918	22.947	17.731	32.186
Crediteuren wegens wissels ter incasso	1.107	1.320	1.976	1.944	2.035	1.972	2.090	2.121
Deposito's en crediteuren	213.093	244.383	281.371	322.625	294.326	336.352	294.822	335.406
a) Dadelijk opvraagbaar	98.921	109.385	122.443	124.004	125.185	126.544	122.958	125.139
b) Op hoogstens dertig dagen	15.035	16.778	18.476	26.342	17.737	31.856	17.574	31.759
c) Op meer dan dertig dagen	46.034	50.820	56.319	85.087	62.762	91.773	65.199	92.384
d) Op meer dan één jaar	1.364	4.364	7.355	6.107	7.692	5.986	7.476	5.764
e) Op meer dan twee jaar	3.016	3.493	5.023	7.384	5.667	6.894	6.032	7.196
f) Bankboekjes	46.800	57.739	69.787	71.948	73.340	71.556	73.562	71.381
g) Andere op boekjes ingeschreven deposito's ...	1.923	1.804	1.968	1.753	1.943	1.743	2.021	1.783
Obligaties en kasbons	11.978	13.546	16.538	18.680	17.250	20.077	17.278	20.348
Nog te storten bedragen op fondsen en participaties	955	941	1.145	1.186	1.144	1.200	1.145	1.200
Diversen	10.350	13.108	13.298	17.427	11.877	14.399	14.298	15.444
<i>Totaal opvraagbaar ...</i>	<i>367.952</i>	<i>421.377</i>	<i>500.289</i>	<i>598.310</i>	<i>522.413</i>	<i>608.421</i>	<i>541.585</i>	<i>644.627</i>
<i>Speciaal opvraagbaar :</i>								
Achtergestelde passiva	—	—	—	2.392	—	2.792	—	2.792
<i>Niet opvraagbaar :</i>								
Kapitaal	12.461	14.610	17.859	20.442	18.268	20.436	18.579	20.515
Niet beschikbare reserve wegens uitgiftepremie	2.298	2.368	2.867	4.312	2.832	4.317	3.418	4.327
Wettelijke reserve (art. 13, K. B. 185)	789	833	906	977	914	981	939	1.060
Beschikbare reserve	4.803	5.425	5.589	6.369	5.823	6.658	6.124	7.065
Reservefonds	234	224	276	344	367	394	367	396
<i>Totaal niet opvraagbaar ...</i>	<i>20.585</i>	<i>23.460</i>	<i>27.497</i>	<i>32.444</i>	<i>28.204</i>	<i>32.786</i>	<i>29.427</i>	<i>33.363</i>
Totaal der passiva ...	388.537	444.837	527.786	633.146	550.617	643.999	571.012	680.782

¹ De algemene staat bevat, wat betreft de banken welke hun bedrijvigheid gedeeltelijk in het buitenland uitoefenen, slechts de bestanddelen der passiva van de Belgische zetels. De saldi van de rekeningen geopend door deze laatste op naam van de in het buitenland gevestigde zetels zijn opgenomen onder de rubriek « Moedermaatschappij, succursalen en filialen ».

**XIII - 13. — GEZAMENLIJKE BETALINGEN
DOOR MIDDEL VAN DIRECT OPEISBARE BANKDEPOSITO'S IN BELGISCHE FRANKEN
EN VAN TEGOEDEN IN POSTREKENING ¹**

Verhouding van de omzet tot de hoeveelheid ²

(herleid in type-maanden van 25 dagen)

Maandgemiddelden per kwartaal

DIRECT OPEISBARE BANKDEPOSITO'S

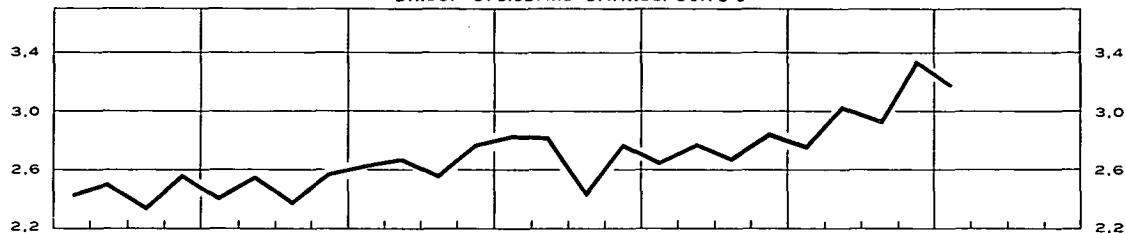

POSTREKENINGEN

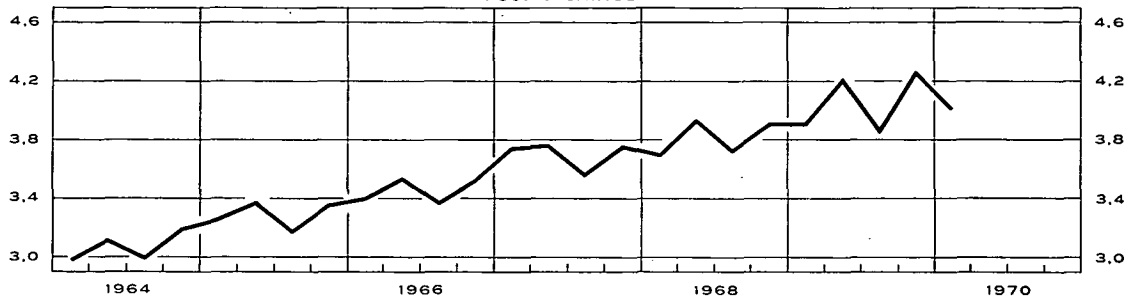

Maandgemiddelden of maand	Gezamenlijke betalingen herleid tot type-maanden van 25 dagen door middel van			Verhouding van de omzet tot de hoeveelheid ²		
	direct opeisbare bankdeposito's ³	tegoeden in postrekening ⁴	Totaal	bruto	herleid tot type-maanden van 25 dagen	
	(miljarden franken)			direct opeisbare bankdeposito's ³	direct opeisbare bankdeposito's ³	tegoeden in postrekening ⁴
1962	119,0	99,3	218,3	2,25	2,23	2,89
1963	132,5	107,1	239,6	2,25	2,23	2,85
1964	154,7	121,0	275,7	2,50	2,46	3,08
1965	167,8	135,8	303,6	2,51	2,48	3,30
1966	191,3	149,3	340,6	2,70	2,67	3,47
1967	210,3	163,9	374,2	2,74	2,72	3,71
1968	236,6	174,0	410,6	2,78	2,74	3,83
1969	280,6	194,9	475,5	3,06	3,03	4,07
1968 3 ^e kwartaal	234,6	168,4	403,0	2,75	2,68	3,74
4 ^e kwartaal	256,7	179,1	435,8	2,89	2,85	3,92
1969 1 ^e kwartaal	253,8	185,4	439,2	2,81	2,77	3,92
2 ^e kwartaal	288,7	205,7	494,4	3,00	3,04	4,22
3 ^e kwartaal	273,9	187,2	461,1	3,03	2,95	3,88
4 ^e kwartaal	306,2	201,3	507,5	3,40	3,35	4,26
1970 1 ^e kwartaal	291,8	197,5	489,3	3,18	3,18	4,07
1969 April	279,1	190,8	469,9	3,01	3,01	4,04
Mei	293,1	209,4	502,5	2,97	3,10	4,32
Juni	293,8	216,8	510,6	3,02	3,02	4,30
Juli	290,9	205,0	495,9	3,18	3,06	4,12
Augustus	253,0	181,3	434,3	2,75	2,75	3,77
September	277,8	175,4	453,2	3,17	3,05	3,75
Oktober	298,3	198,9	497,2	3,53	3,26	4,29
November	289,3	203,4	492,7	2,97	3,23	4,43
December	330,9	201,6	532,5	3,70	3,55	4,05
1970 Januari	282,3	203,9	486,2	3,18	3,06	4,02
Februari	286,4	200,3	486,7	3,02	3,15	4,25
Maart	306,7	188,4	495,1	3,34	3,34	3,94
April	337,1	209,4	546,5	3,66	3,52	4,28

¹ Benaderende gegevens volgens het totaal der debetverrichtingen (incl. de rekeningen van vreemdelingen en de debetverrichtingen met betrekking tot betalingen aan het buitenland).

² De verhouding van de omzet tot de hoeveelheid wordt bekomen door deling van het bedrag der debiteringen op de rekeningen van de direct opeisbare bankdeposito's in Belgische franken of op de postrekeningen van de particulieren en de buitengewone Rijksrekenplichtigen door de gemiddelde tegoeden op deze rekeningen tijdens de beschouwde periode.

³ De telling omvat niet alle banken.

⁴ Uit de brutogegevens werden de dubbel getelde overschrijvingen verwijderd, die voortvloeien uit de inrichting van de Rijksboekhouding en waarvan een telling mogelijk was.

N. B. — Wijze van opstelling : zie *Tijdschrift voor Documentatie en Voorlichting*. XXVe jaargang, deel II, nr 4, oktober 1950, blz. 222.

Bibliografische referenties : *Jaarverslagen van de N.B.B.* — *Belgisch Staatsblad* : Algemene staat der banken. — *Statistisch Jaarboek voor België.* — *Statistisch Tijdschrift van het N.I.S.* — *Belgische economische statistieken 1950-1960*, deel I. — *Tijdschrift voor Documentatie en Voorlichting* : XLe jaargang, deel I, nr 1, januari 1965, blz. 21; XLIIe jaargang, deel I, nr 1, januari 1967, blz. 19; deel II, nr 3, september 1967, blz. 243. — *Jaarverslag van de Bankcommissie*.

XIV. — NIET GELDSCHEPPENDE FINANCIËLE INSTELLINGEN

4. — VOORNAAMSTE ACTIVA EN PASSIVA VAN HET RENTENFONDS

(Miljoenen franken)

Bron . Jaarverslagen van het Rentenfonds.

Einde periode	Activa					Passiva		
	Portefeuille			Creditsaldo bij de Nationale Bank van België	Te leen gegeven geld op zeer korte termijn	Certificaten van het Rentenfonds	Te leen genomen geld op zeer korte termijn	Debetsaldo bij de Nationale Bank van België
	Genoteerde waarden	Schatkist-certificaten tranche B	Andere schatkist-certificaten					
nominale waarde								
1959	4.572	623	2.700	1	—	4.608	72	...
1960	6.661	1.403	1.200	6	15	5.812
1961	6.892	1.086	...	3.201	3.069	10.996
1962	7.759	2.226	50	6.440	...	589
1963	8.383	2.711	6.549	877	600
1964	6.827	4.099	7.357	...	389
1965	6.299	2.728	...	50	...	5.884
1966	6.426	3.269	4.524	1.563	320
1967	5.943	3.560	141	6.348
1968	7.959	5.124	432	8.892	1.256	...
1967 Januari	6.044	2.674	51	5.304
Februari	6.297	2.294	4.887	323	...
Maart	6.087	3.735	1.700	5.306	2.607	302
April	6.060	2.460	1.200	...	1.516	7.826
Mei	5.906	2.300	6.300	8.284	833	1.961
Juni	5.873	2.890	5.250	7.195	1.241	2.190
Juli	5.314	1.700	...	258	2.300	6.211
Augustus	5.471	2.556	...	154	2.700	7.458
September	5.531	2.300	...	598	3.000	7.927
Oktober	5.692	2.880	3.030	8.160
November	5.702	1.869	...	2.672	503	7.301
December	5.943	3.560	141	6.348
1968 Januari	5.815	2.296	2.023	6.694
Februari	6.113	2.657	2.282	7.685
Maart	6.572	3.250	848	7.262
April	6.537	2.590	2.771	8.462
Mei	6.655	2.300	4.000	...	2.100	8.974	585	2.100
Juni	7.534	2.300	5.500	...	1.700	8.915	1.063	3.500
Juli	7.330	3.660	2.200	9.365	...	438
Augustus	7.567	3.785	3.300	...	2.700	10.123	945	2.700
September	7.746	3.685	1.500	...	2.457	8.988	71	2.922
Oktober	7.276	4.194	2.550	9.927	...	617
November	7.314	3.684	4.000	...	1.234	10.165	1.234	1.264
December	7.959	5.124	432	8.892	1.256	...

XIV · 5. — ALGEMENE SPAAR- EN LIJFRENTEKAS

5a. — Beweging van de inlagen

Alleen de spaarboekjes van particulieren

(Miljoenen franken)

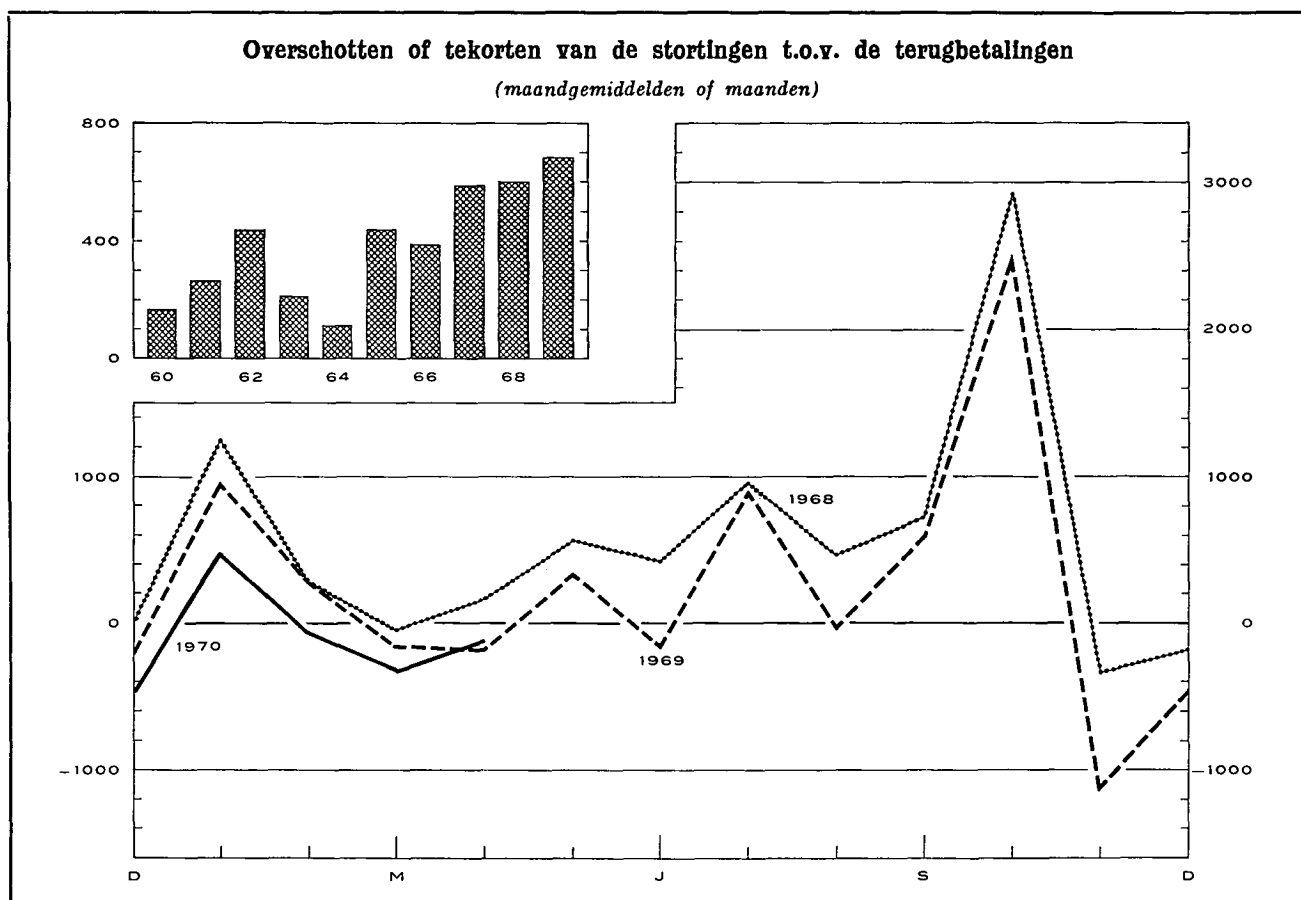

Tijdvak	Inleggingen ¹		Opvragingen		Overschot of tekort		Saldo van de inlagen per einde tijdvak ²	
	(1)	(2)	(3) = (1) - (2)	(4)				
1959	21.939	16.232	5.707	74.442				
1960	21.840	19.786	2.054	78.887				
1961	22.799	19.585	3.214	84.633				
1962	25.995	20.717	5.278	92.654				
1963	26.388	23.788	2.600	97.980				
1964	28.229	26.757	1.472	102.395				
1965	32.450	27.211	5.239	112.192				
1966	37.449	32.817	4.632	120.322				
1967	45.363	38.294	7.069	131.137				
1968	50.955	43.751	7.204	142.297				
1969	65.077	56.969	8.108	150.405				
	1969	1970	1969	1970	1969	1970	1969	1970
Januari	5.166	6.491	4.202	6.012	964	478	143.261	150.883
Februari	4.008	5.214	3.714	5.261	294	- 47	143.555	150.836
Maart	4.275	5.220	4.429	5.542	-154	-322	143.401	150.514
April	4.368	v 5.815	4.535	v 5.923	-167	v -108	143.234	v 150.406
Mei	4.919		4.574		345		143.579	
Juni	4.857		4.995		-138		143.441	
Juli	5.644		4.737		907		144.348	
Augustus	4.197		4.204		- 7		144.341	
September	5.549		4.950		599		144.940	
Oktober	8.582		6.086		2.496		147.436	
November	3.983		5.090		-1.107		146.329	
December	4.936		5.453		- 517		150.405	

¹ Vanaf 1963, inclusief op de termijnrekeningen vervallen interesten.

² Deze inlagen bevatten de gekapitaliseerde interesten van het boekjaar en, in 1965, de verdeling van een gedeelte van het reservefonds van de ASLK. In het jaar 1969, bedragen de gekapitaliseerde interesten 4.693 miljoen fr.

XIV - 5. — ALGEMENE SPAAR- EN LIJFRENTEKAS
5b. — Voornaamste posten uit de balansen van de Spaarkas
(Miljarden franken)

Eron : *Verslagen van de ASLK.*

Einde periode	1963	1964	1965	1966 3	1967	1968
ACTIVA						
Beschikbaar ¹	0,3	1,9	0,3	1,2	0,5	2,3
Voorlopige beleggingen ² :						
Wissels op België	18,0	20,6	24,6	26,5	29,9	33,0
Voorschotten aan de nijverheid	9,5	11,0	12,2	16,4	17,8	18,0
Landbouwkrediet	0,1	0,1	0,2	0,5
Exportkrediet	0,7	0,8	1,0	1,1	1,5	1,5
Beleningen
Persoonlijke leningen	—	—	—	—	—	0,1
Bankaccepten	2,7	3,7	3,9	3,8	4,1	9,7
Schatkist- en Rentenfondscertificaten	5,4	4,1	4,8	4,9	11,2	10,0
Daggeldleningen	0,9	...	0,5	...	1,4	...
Totaal van de voorlopige beleggingen ² ...	37,3	40,2	47,0	52,8	66,1	72,8
Definitieve beleggingen ² :						
Directe Belgische staatsfondsen	23,4	21,9	21,4	20,6	19,5	19,7
Indirecte Belgische staatsfondsen en effecten met staatswaarborg	17,5	18,6	20,8	21,7	22,8	24,5
Effecten van Kongo of door Kongo gewaarborgd ...	0,2	0,1	0,1	0,2	0,2	0,2
Obligaties van het Gemeentekrediet, van provincies, steden en gemeenten	1,5	1,5	1,9	2,3	2,4	2,7
Obligaties van Belgische vennootschappen	0,8	0,8	0,7	1,0	0,9	0,8
Voorschotten aan de Staat voortvloeiende uit de betaling van de bijkomende vergoeding aan de politieke gevangenen, voorschotten aan het Nationaal Werk voor Oorlogsinvaliden en diverse voorschotten	0,6	0,7	0,7	0,8	1,0	1,1
Hypothecaire leningen	5,3	5,9	6,5	7,0	7,6	8,6
Landbouwkrediet	4,0	4,4	4,7	5,2	5,6	6,0
Voorschotten aan de Nationale Maatschappij voor de Huisvesting, aan de erkende vennootschappen en aan de gemeenten bestemd voor de bouw van volkswoningen	25,0	24,6	25,8	26,7	27,5	29,0
Kredietopeningen (industriële, landbouw- en beroepskrediet en kredieten aan universiteiten)	—	—	—	—	—	1,5
Totaal van de definitieve beleggingen ² ...	78,3	78,5	82,6	85,5	87,5	94,1
Vervallen inkomsten op beleggingen en prorata van interesten	3,1	2,8	2,9	3,1	3,3	3,6
Vervallen effecten van de portefeuille	—	3,4	3,0	3,9	4,1	5,3
PASSIVA						
<i>Opvraagbaar :</i>						
Inlagen op spaarboekjes ⁴ :						
Particulieren	97,8	102,2	112,0	120,1	131,0	143,9
Dotatie voor Krijgsgevangenen	0,2	0,2	0,2	0,2	0,2	0,2
Openbare en andere instellingen	5,1	5,1	5,5	5,6	6,9	8,4
Rekening « Lijfrentezegels »
Totaal der inlagen op spaarboekjes ⁴ ...	103,1	107,5	117,7	125,9	138,1	152,5
Inlagen op rekeningen-courant ⁴	4,7	6,8	5,6	6,0	7,3	8,7
<i>Niet opvraagbaar :</i>						
Dotatiefonds, fonds voor diverse voorziene uitgaven, reservefonds en provisies	10,6	11,6	11,5	13,7	14,9	16,2

¹ Deze post omvat hoofdzakelijk de kasmiddelen, de rekeningtegoeden bij de Nationale Bank van België en het Bestuur der Postchecks.

² Sedert 1964 boekt de ASLK haar voorlopige en definitieve beleggingen tegen hun budgettaire boekwaarde, d.w.z. na uitschakeling van de vervallen effecten die eerst in de loop van volgend boekjaar geïncasseerd, geconsolideerd of hernieuwd worden.

³ Vanaf 1966 werden de bedragen van de effectenportefeuille vermeerderd met het bedrag van de aflossingen overgedragen naar het « Reservefonds voor depreciatie van de portefeuille ». Deze aflossingen bereiken fr. 0,9 miljard. Zij werden eveneens bij het bedrag van het « niet-opvraagbaar » gevoegd.

⁴ Omvat de gekapitaliseerde rente en, in 1965 de verdeling van een gedeelte van het reservefonds van de ASLK.

XIV - 5. — ALGEMENE SPAAR- EN LIJFRENTEKAS
5c. — Voornaamste posten uit de balansen van de Lijfrentekassen
 (Miljarden franken)

Bron : Verslagen van de ASLK.

Einde periode	1963	1964	1965	1966	1967	1968
ACTIVA						
Definitieve beleggingen ¹ :						
Directe Belgische staatsfondsen	7,2	7,4	7,3	7,6	7,6	7,5
Indirecte Belgische staatsfondsen en door de Staat gewaARBorgde effecten	13,3	14,5	15,6	16,1	17,3	14,0
Door Kongo gewaarborgde effecten	0,1	0,1	0,1	0,1	0,1	...
Obligaties van het Gemeentekrediet, van provincies, steden en gemeenten	0,9	1,1	1,1	1,1	1,0	1,0
Obligaties van Belgische vennootschappen	0,8	0,7	0,7	0,6	0,6	0,6
Hypothecaire leningen	0,1	0,1	0,1	0,1	0,1	0,1
Voorschotten aan de openbare kas van lening, divers	0,1	0,1	0,1	0,1	0,1	0,2
Totaal ...	22,5	24,0	25,0	25,7	26,8	23,4
PASSIVA						
Rentenfonds ²	13,7	13,9	13,9	14,0	14,0	14,1
Wiskundige reserves ³	10,8	11,8	12,8	13,8	14,4	9,8 ⁴
Totaal ...	24,5	25,7	26,7	27,8	28,4	23,9

¹ Sedert 1964 publiceert de ASLK in haar jaarverslag de samenstelling en het totaal van de definitieve beleggingen tegen hun budgettaire boekwaarde, d.w.z. na uitschakeling van de vervallen waarden die eerst in de loop van volgend boekjaar geïncasseerd, geconsolideerd of hernieuwd worden.

² Het Rentenfonds omvat de reserves betreffende de uit de « Algemene Wet » voortvloeiende renten. Deze reserves omvatten de wiskundige reserves, de veiligheids- en de beheersreserves evenals de provisies. Sinds 1960 evenwel bevat het Rentenfonds niet meer de reserves betreffende de renten gevestigd krachtens de wet van 16 maart 1865. Deze reserves komen sedert 1960 voor in de balansen van de Levensverzekeringkas, onder de rubriek « Wiskundige reserves en provisies ».

³ De zuivere wiskundige reserves werden verhoogd met een bepaald bedrag voor dekking van de kosten van uitkering der renten en van beheer en voor de vorming van een veiligheidsmarge.

⁴ In 1968 werden de reserves van het beheer « Pensioen van de Zelfstandigen » (4,8 miljard frank) afgestaan aan de Rijksdienst voor de sociale verzekeringen der zelfstandigen.

XIV - 5. — ALGEMENE SPAAR- EN LIJFRENTEKAS
5d. — Voornaamste posten uit de balansen van de Levensverzekeringkas ²
 (Miljarden franken)

Bron : Verslagen van de ASLK.

Einde periode	1963	1964	1965	1966	1967	1968
ACTIVA						
Definitieve beleggingen ¹ :						
Directe Belgische staatsfondsen	3,1	2,9	2,7	2,7	2,8	2,7
Indirecte Belgische staatsfondsen en door de Staat gewaARBorgde effecten	3,8	4,7	5,2	5,8	6,5	7,4
Obligaties van het Gemeentekrediet, van provincies, steden en gemeenten	0,1	0,1	0,1	0,1	0,1	0,1
Obligaties van Belgische vennootschappen	0,5	0,4	0,4	0,3	0,3	0,3
Hypothecaire leningen
Volkswoningen : Voorschotten aan erkende vennoot- schappen en aan de Nationale Maatschappij voor de Huisvesting	0,2	0,3	0,3	0,3	0,3	0,4
Totaal ...	7,7	8,4	8,7	9,2	10,0	10,9
PASSIVA						
Wiskundige reserves en provisies ²	5,7	6,1	6,5	6,6	6,7	7,1
Reserve- en repartitiefonds	2,2	2,6	2,4	3,1	3,3	3,6
Totaal ...	7,9	8,7	8,9	9,7	10,0	10,7

¹ Sedert 1964 publiceert de ASLK in haar jaarverslag de samenstelling en het totaal van de definitieve beleggingen tegen hun budgettaire boekwaarde, d.w.z. na uitschakeling van de vervallen waarden die eerst in de loop van volgend boekjaar geïncasseerd, geconsolideerd of hernieuwd worden.

² Sedert 1960 vermeldt deze balans onder de rubriek « Wiskundige reserves en provisies » de reserves betreffende de krachtens de wet van 16 maart 1865 gevestigde renten, die voorheen voorkwamen in de balans van de Lijfrentekassen over de uitvoering van de « Algemene Wet ».

XIV - 6. — PARTICULIERE SPAARKASSEN

Indeling en bestemming van de voornaamste werkmiddelen

(Miljarden franken)

Bron : Centraal Bureau voor de kleine spaarders.

Einde tijdvak	Deposito's		Obligaties en kasbons	Gezamenlijke deposito's, obligaties en kasbons	Kredieten aan bedrijven en particulieren				Effectenportefeuille ¹							
	op minder dan 2 jaar	op 2 jaar en meer			Disconto, voorschotten en leningen met borgtocht	Hypotheeknemers	Diverse debiteuren	Totaal van de verdringen op de bedrijven en particulieren	Directe en indirecte Rijks-schuld ²	Lagere overheid	Instellingen voor sociale verzekering	Parastatale kredietinstellingen	Parastatale bedrijven	Privé-vennootschappen en overige	Buitenland	Totaal van de effectenportefeuille
1961	23,1	6,4	5,2	34,7	2,1	20,3	0,6	23,0	7,1	0,6	...	6,6			0,1	14,4
1962	27,4	7,4	6,3	41,1	2,3	23,9	0,7	26,9	8,9	0,8	...	7,7			0,1	17,5
1963	31,4	9,9	6,1	47,4	3,6	26,4	0,5	30,5	10,7	1,0	0,1	6,2	2,1	0,4	0,1	20,6
1964 ³	35,1	11,6	10,3	57,0	4,7	35,0	0,4	40,1	11,6	1,0	0,1	6,2	2,0	0,4	0,1	21,4
1965	40,7	13,8	11,1	65,6	5,4	40,8	0,6	46,8	12,8	1,1	0,1	6,6	2,5	0,7	0,1	23,9
1966	46,3	16,7	12,5	75,5	6,5	47,3	0,8	54,6	13,8	1,4	0,1	7,2	3,0	0,8	0,1	26,4
1967 ⁴	51,8	17,3	20,1	89,2	8,0	54,5	0,7	63,2	14,9	2,0	...	9,4	3,3	0,8	0,1	30,5
1968	59,1	19,0	24,3	102,4	8,7	59,2	0,5	68,4	18,0	3,1	0,1	12,5	3,4	1,0	0,1	38,2
1969	65,6	20,7	29,4	115,7	8,3	68,7	0,4	77,4	18,2	3,7	0,1	12,9	3,5	1,9	0,2	40,5
1968 November ..	57,6	18,7	24,1	100,4												
December ..	59,1	19,0	24,3	102,4	8,7	59,2	0,5	68,4	18,0	3,1	0,1	12,5	3,4	1,0	0,1	38,2
1969 Januari ...	59,5	19,2	24,9	103,6												
Februari ..	60,4	19,4	25,3	105,1												
Maart	60,9	19,6	25,6	106,1	8,8	60,9	0,5	70,2	18,3	3,5	0,1	12,9	3,5	1,1	0,2	39,6
April	61,0	19,7	26,0	106,7												
Mei	61,2	19,9	26,3	107,4												
Juni	62,1	20,2	26,6	108,9	9,3	63,3	0,6	73,2	18,5	3,6	0,1	12,7	3,5	1,4	0,2	40,0
Juli	62,3	20,3	27,0	109,6												
Augustus ...	63,2	20,4	27,4	111,0												
September ..	63,5	20,4	27,7	111,6	10,0	65,1	0,7	75,8	18,2	3,6	0,1	12,5	3,4	1,5	0,2	39,5
Oktober ...	63,4	20,4	27,9	111,7												
November ...	63,2	20,5	28,6	112,3												
December ..	65,6	20,7	29,4	115,7	8,3	68,7	0,4	77,4	18,2	3,7	0,1	12,9	3,5	1,9	0,2	40,5
1970 Januari ..	65,7	20,9	30,2	116,8												
Februari ..	66,7	21,2	31,0	118,9												

¹ Exclusief aandelen en deelnemingen.

² Incl. door de Staat en het Rentenfonds uitgegeven certificaten.

³ Van 1963 tot 1964 zijn de rubrieken « Obligaties en kasbons » en « Hypotheeknemers » respectievelijk toegenomen met fr. 3,7 miljard en fr. 4 miljard omdat in de statistiek rekening werd gehouden met in 1964 erkende nieuwe vennootschappen.

⁴ Vanaf juni 1967 : nieuwe reeks die deposito's omvat waarvan sprake in de nieuwe wettelijke bepalingen die de particuliere spaarkassen beheersen. Met ingang van dezelfde datum zijn de « spaarbons en -certificaten » ondergebracht in de kolom « Obligaties en kasbons » en niet meer in de kolommen « Deposito's ».

XIV - 7. — NATIONALE MAATSCHAPPIJ VOOR KREDIET AAN DE NIJVERHEID

Voornaamste balansposten

(Miljarden franken)

Bron : Verslagen van de N.M.K.N.

	1964	1965	1966	1967	1968	1969
ACTIVA						
Uitstaande kredieten :						
Investeringskredieten op lange en op halflange termijn :						
1° door de Staat gewaarborgd	12,0	12,6	16,5	22,2	24,2	26,7
2° door banken en financiële instellingen gewaarborgd	9,9	11,1	13,6	14,6	18,0	23,4
3° waarvan het risico door de Instelling gedragen wordt	24,1	25,5	31,4	34,9	41,5	44,8
Herstellkredieten (oorlogs- en waterschade)	1,3	1,2	1,2	1,1	1,0	0,9
Warrantkredieten (steenkolnmijnen) door de Staat gewaarborgd	—	0,3	0,5	0,3	0,1	...
Handelskredieten	1,4	1,0	0,9	0,9	1,3	1,8
Exportkredieten betaalbaar op halflange en op lange termijn	1,5	1,5	1,5	2,1	2,1	2,7
Kredieten beheerd voor rekening van de Staat ¹ ...	2,9	3,1	3,3	4,0	5,0	5,7
Diverse beleggingen op korte termijn	5,6	11,3	6,4	8,0	9,2	13,9
PASSIVA						
Obligaties	40,9	45,6	49,7	57,4	65,6	75,6
Kasbons	8,8	9,3	9,0	9,1	12,1	15,3
Deposito's en diverse leningen (o.m. in vreemde valuta's)	3,4	5,9	8,0	8,8	9,3	11,7
Belgische Staat :						
Marshall-hulpfonds	1,4	1,3	1,3	1,3	1,3	1,2
Fonds voor het uitreden en het aanbouwen van zeeschepen	1,6	1,7	2,0	2,5	3,3	3,6

¹ Het betreft hulpverlening aan ondernemingen in moeilijkheden, kredieten hoofdzakelijk gefinancierd door het Marshall-hulpfonds en het Fonds voor het uitreden en het aanbouwen van zeeschepen, en, in de tweede plaats, door het Fonds voor Hulpverlening aan de Steenkolenijverheid en het Fonds voor Hulpverlening aan de Belgische ex-Kolonialen uit Afrika.

XIV - 8. — GEMEENTEKREDIET VAN BELGIË

(Miljoenen franken)

Bron : Gemeentekrediet van België.

Periode	Financiering van de investeringsuitgaven van de gewestelijke en plaatselijke overheid en van de organismen van de provinciale en gemeentelijke sectoren										Verrichtingen in rekeningen-courant van de gewestelijke en plaatselijke overheid en van de organismen van de provinciale en gemeentelijke sectoren (gewone uitgaven)				
	Rekeningen « Toelagen en leningsgelden »										Schuld op korte, halflange en lange termijn tegenover het Gemeentekrediet van België (op het einde van de periode)	Kredietverplichtingen van het Gemeentekrediet van België	Gemiddelde van de gezamenlijke dagelijkse saldi		Totaal van de over het debet van die rekeningen uitgevoerde betalingen
	Saldo beschikbaar bij de aanvang van de periode	Stortingen			Totaal	Opvragingen			Saldo beschikbaar op het einde van de periode	Credit			Debet		
		Leningen ter beschikking gesteld van de kredietnemers	Leningen waarvan de lasten door de Staat aan de kredietnemers gedragen worden	Kapitaal-toelagen gestort door de Staat en de provincies en andere ontvangsten		Voor de terugbetaling van leningen	Voor betaling van buitengewone uitgaven	Totaal							
(1)	(2)	(3)	(4)	(2) + (3) + (4) = (5)	(6)	(7)	(6) + (7) = (8)	(1) + (5) - (8) = (9)	(10)	(11)	(12)	(13)	(14)		
1960	2.499	5.410	290	2.806	8.006	604	7.311	7.915	2.590	41.756	4.398	1.267	1.424	20.451	
1961	2.590	6.182	1.262	1.858	9.302	1.011	7.427	8.438	3.454	46.849	5.231	1.504	1.519	21.917	
1962	3.453	6.526	1.365	1.320	9.211	363	8.421	8.784	3.880	52.178	7.337	1.350	2.288	24.877	
1963	3.880	7.481	1.517	1.351	10.349	241	9.572	9.813	4.416	58.516	6.827	1.589	3.214	26.304	
1964	4.416	8.768	2.138	1.397	12.303	269	12.100	12.369	4.350	66.677	4.992	1.752	2.725	31.794	
1965	4.350	6.859	1.943	1.568	10.370	345	10.488	10.833	3.887	72.551	4.373	1.647	4.271	35.471	
1966	3.887	8.025	1.925	1.692	11.642	304	10.798	11.102	4.427	78.755	5.433	1.814	4.907	42.639	
1967	4.427	10.146	2.357	2.027	14.530	350	12.804	13.154	5.803	87.089	8.925	2.400	4.511	53.991	
1968	5.803	13.060	2.704	3.043	18.807	412	16.624	17.036	7.574	98.448	10.236	3.496	4.034	63.533	
1969	7.574	15.951	2.961	5.002	23.914	836	21.901	22.737	8.751	111.650	9.993	3.998	5.531	80.753	
1967 1 ^o kwartaal	4.427	2.023	609	595	3.227	74	3.016	3.090	4.564	80.258	7.695	2.524	4.437	14.986	
2 ^o kwartaal	4.564	2.662	447	459	3.568	89	2.982	3.071	5.061	82.498	7.719	2.392	4.255	10.478	
3 ^o kwartaal	5.061	2.418	642	374	3.434	73	3.002	3.075	5.420	84.773	8.790	2.156	4.981	13.673	
4 ^o kwartaal	5.420	3.043	659	599	4.301	114	3.804	3.918	5.803	87.089	8.925	2.526	4.373	14.854	
1968 1 ^o kwartaal	5.803	2.449	681	696	3.826	97	3.617	3.714	5.915	88.988	9.880	3.031	3.858	17.245	
2 ^o kwartaal	5.915	3.226	555	957	4.738	82	3.662	3.744	6.909	91.810	10.749	3.395	3.892	15.243	
3 ^o kwartaal	6.909	3.408	745	718	4.871	118	3.961	4.079	7.701	95.004	11.036	3.383	4.462	14.698	
4 ^o kwartaal	7.701	3.977	723	672	5.372	115	5.384	5.499	7.574	98.448	10.236	4.177	3.924	16.347	
1969 1 ^o kwartaal	7.574	3.933	733	2.025	6.691	182	6.042	6.224	8.041	103.402	11.342	3.352	4.723	20.087	
2 ^o kwartaal	8.041	4.424	530	1.025	5.979	198	5.028	5.226	8.794	105.415	10.138	3.649	5.928	15.388	
3 ^o kwartaal	8.794	3.619	884	929	5.432	241	4.719	4.960	9.266	108.768	9.444	4.013	6.427	17.411	
4 ^o kwartaal	9.266	3.975	814	1.023	5.812	215	6.112	6.327	8.751	111.650	9.993	4.978	5.046	27.867	
April	8.041	1.173	159	339	1.671	94	1.135	1.229	8.483	102.779	11.244	3.584	5.427	4.480	
Mei	8.483	1.105	140	359	1.594	60	1.421	1.481	8.596	103.023	10.947	3.368	6.223	6.135	
1970 1 ^o kwartaal	8.751	4.404	847	1.024	6.275	167	5.751	5.918	9.108	114.930	11.791	5.312	5.299	29.185	
April	9.108	1.528	266	325	2.119	56	1.404	1.460	9.767	115.978	11.684	4.094	6.549	6.642	
Mei	9.767	1.631	126	240	1.997	48	1.643	1.691	10.073	117.682	12.139	5.096	6.138	5.318	

XIV - 9. — LEVENSVZERKERINGSMAATSCHAPPIJEN

Voornaamste balansposten

(Miljarden franken)

Bron : Ministerie van Economische Zaken, Dienst van de Verzekeringen.

	1964	1965	1966	1967	1968	1964	1965	1966	1967	1968
	Belgische maatschappijen					Buitenlandse maatschappijen				
ACTIVA										
Onroerende goederen	3,7	4,2	5,1	6,2	7,2	2,0	2,4	2,5	2,6	2,7
Hypothecaire leningen	14,2	15,4	16,7	18,2	19,2	4,2	4,4	4,8	5,2	5,6
Voorschotten op polissen	1,5	1,6	1,9	2,1	2,2	0,6	0,6	0,6	0,6	0,6
Effecten :										
Belgische overheidsfondsen .	6,2	6,6	7,4	7,7	8,4	3,8	3,9	4,3	4,7	5,0
Buitenlandse effecten	1,9	2,0	2,2	2,2	3,0	0,4	0,4	0,4	0,6	0,7
Kongolese waarden	0,1	0,1	0,1
Effecten van de parastatale kredietinstellingen	5,1	6,0	6,3	6,9	8,1	0,9	1,1	1,1	1,4	1,5
Effecten van de overige parastatale instellingen	1,9	1,9	2,2	2,6	2,5	1,0	0,9	1,0	1,0	1,0
Effecten van de provincies en gemeenten	1,8	1,5	1,6	1,9	2,3	0,5	0,4	0,4	0,4	0,5
Obligaties van Belgische vennootschappen	9,2	10,8	11,4	11,9	12,0	0,6	0,7	0,8	0,9	0,9
Aandelen van Belgische vennootschappen	3,0	3,2	3,3	3,5	4,0	0,8	0,8	0,7	0,7	0,8
Totaal voor de effecten ...	29,2	32,1	34,5	36,7	40,3	8,0	8,2	8,7	9,7	10,4

PASSIVA

Neergelegde waarborgen	0,4	0,4	0,5	0,5	0,6	0,1	0,1	0,2	0,2	0,2
Wiskundige reserves ¹	49,1	54,1	59,2	64,1	69,2	14,7	15,4	16,5	17,7	19,1

¹ Deze reserves omvatten eveneens de schadereserves, de technische participatiereserves en de waarborgreserves.

XIV - 10. — HYPOTHEEK-INSCHRIJVINGEN

Bron : Belgisch Staatsblad.

Maandgemiddelden	Miljarden franken 1
1961	2,78
1962	3,03
1963	3,33
1964	3,93
1965	3,89
1966	4,51
1967	4,91
1968	5,09
1969	5,91
1968 2 ^e kwartaal ...	4,96
3 ^e kwartaal ...	5,24
4 ^e kwartaal ...	5,62
1969 1 ^e kwartaal ...	5,32
2 ^e kwartaal ...	6,00
3 ^e kwartaal ...	6,33
4 ^e kwartaal ...	6,01
1970 1 ^e kwartaal ...	4,64

¹ Bedragen berekend volgens de geïnde inschrijvingsrechten. Incl. de vernieuwingen na vijftien jaar, die ongeveer 1 ½ pct. van het totaal bedragen, doch excl. de wettelijke hypotheken.

Bibliografische referenties : Belgisch Staatsblad : a) Verslag van het Rentenfonds over de verrichtingen van het jaar; b) Ministerie van Verkeerswezen : Postchecks; c) Ministerie van Financiën : Toestand van de verrichtingen inzake belastingen, Hypotheekrechten. — *Verslagen over de verrichtingen en de toestand van de ASLK van België.* — *Statistisch Jaarboek voor België.* — *Statistisch Tijdschrift van het N.I.S.* — *Belgische Economie in 1968.* — *Jaarverslagen van de N.M.K.N., het C.B.K.S. en het Gemeentekrediet van België.*

XV. — VOORNAAMSTE VORMEN VAN DE BESPARINGEN VAN PARTICULIEREN EN ONDERNEMINGEN BESCHIKBAAR IN DE BELGISCHE VOLKSHUISHOUDING

(Miljarden franken)

Bron : Algemene Spaar- en Lijfrentekas.

Spaarvormen	1956	1957	1958	1959	1960	1961	1962	1963	1964	1965	1966 ^v
I. Particulieren :											
A. <i>Oppotting</i> ¹ :	p.m.	p.m.	p.m.	p.m.	p.m.	p.m.	p.m.	p.m.	p.m.	p.m.	p.m.
B. <i>Depositosparen</i> ² :											
Spaarkassen	6,3	5,6	9,3	10,2	6,6	9,3	14,0	12,1	9,9	17,7	16,9
Banken	— 0,7	1,1	3,8	4,8	4,0	10,4	5,5	8,7	6,7	15,1	13,1
Parastatale kredietinstellingen	0,6	— 0,2	1,4	0,9	0,8	1,2	0,9	1,5	2,7	3,7	2,6
Onderlinge maatschappijen	—	—	0,1	0,1	0,2	0,2	0,2	0,2	0,3	0,2	0,2
Totaal ...	6,2	6,5	14,6	16,0	11,6	21,1	20,6	22,5	19,6	36,7	32,8
Dubbel getelde posten ³ ...	— 0,2	— 0,3	— 2,5	— 0,9	— 2,3	— 5,9	— 1,7	— 0,7	— 0,4	— 8,8	— 5,7
Netto-totaal ...	6,0	6,2	12,1	15,1	9,3	15,2	18,9	21,8	19,2	27,9	27,1
C. <i>Sparen door fondsvorming</i> ^{2 4} :											
Pensioenfonds	1,4	1,3	1,5	1,2	1,4	0,7	1,0	0,9	1,3	1,3	1,7
Instellingen voor arbeidsongevallenverzekering	1,1	1,0	1,0	0,8	0,5	1,1	0,9	1,1	1,4	1,4	1,4
Kassen voor vakantiegelden	0,1	0,5	— 0,4	1,4	0,2	0,3	—	0,2	1,0	0,6	0,7
Levensverzekeringsmaatschappijen	3,5	3,5	3,9	5,4	5,6	4,9	4,6	4,5	6,3	6,3	6,9
Instellingen voor verzekering van de burgerlijke aansprakelijkheid, kapitalisatie, bouwsparen en diverse verzekeringen	0,7	0,7	0,7	0,7	0,8	0,8	1,1	1,6	1,7	0,7	0,5
Totaal ...	6,8	7,0	6,7	9,5	8,5	7,8	7,6	8,3	11,7	10,3	11,2
D. <i>Sparen in de hypotheek- en kapitalisatie-sectoren</i> :											
Aflossing van hypotheekschulden door particulieren	6,7	7,3	7,1	8,5	9,2	10,3	12,4	12,9	12,8	14,2	14,6
Woningbouw (netto-investeringen van de particulieren)	0,9	1,8	1,5	2,8	3,7	4,4	5,4	4,5	11,2	18,4	7,6
Totaal ...	7,6	9,1	8,6	11,3	12,9	14,7	17,8	17,4	24,0	32,6	22,2
E. <i>Kapitaalmissies</i> :											
Nieuwe beleggingen van het publiek	10,7	14,5	18,4	18,0	18,5	13,4	15,8	9,0	21,3	18,7	25,7
F. <i>Diverse vorderingen en schulden van de particulieren</i> :	— 0,7	— 1,0	+ 0,3	— 0,5	— 1,5	— 0,9	— 0,8	— 1,9	— 1,8	— 1,9	— 1,4
Totale netto-besparingen ...	30,4	35,8	46,1	53,4	47,7	50,2	59,3	54,6	74,4	87,6	84,8
Afschrijvingen op woningen ...	6,5	7,1	7,6	7,6	7,8	8,1	8,8	9,6	10,6	11,8	12,6
Totale bruto-besparingen ...	36,9	42,9	53,7	61,0	55,5	58,3	68,1	64,2	85,0	99,4	97,4
II. Ondernemingen :											
A. <i>Particuliere ondernemingen</i> :											
Netto-besparingen	13,4	8,2	3,8	9,6	10,1	11,0	9,2	15,8	16,1	15,3	11,6
Afschrijvingen	26,9	28,7	29,7	31,1	34,3	35,7	38,7	41,7	47,1	47,7	52,4
Bruto-besparingen ...	40,3	36,9	33,5	40,7	44,4	46,7	47,9	57,5	63,2	63,0	64,0
B. <i>Autonome openbare instellingen</i> :											
Netto-besparingen	1,5	0,8	1,0	1,3	1,7	1,5	1,3	1,7	1,7	0,4	0,3
Afschrijvingen	2,7	2,7	2,3	2,0	2,2	2,2	2,7	3,1	3,3	3,8	4,1
Bruto-besparingen ...	4,2	3,5	3,3	3,3	3,9	3,7	4,0	4,8	5,0	4,2	4,4
Algemeen totaal particulieren en ondernemingen											
Netto-besparingen ...	45,3	44,8	50,9	64,3	59,5	62,7	69,8	72,1	92,2	103,3	96,7
Bruto-besparingen ...	81,4	83,3	90,5	105,0	103,8	108,7	120,0	126,5	153,2	166,6	165,8

¹ De bedragen werden niet vermeld omdat, in het huidige stadium van het onderzoekswerk, de absolute bedragen nog niet met voldoende zekerheid kunnen worden berekend voor de sector van de particulieren afzonderlijk.

² Aanwas gedurende het jaar.

³ Toename of vermindering van het tegoed van diverse instellingen en ondernemingen waarvan de eigen of opvraagbare reserves opgetekend zijn als een besparing in een van de andere rubrieken van de tabel, van de overheid en herkomstig uit het buitenland.

⁴ Exclusief de toename van de reserves van de sector van de Sociale verzekering beschouwd als een besparing van de overheid.

Bibliografische referentie : Congres van de honderdste verjaaring (1865-1965). Het sparen in het hedendaags economisch onderzoek : tien jaar spaarinventaris.

XVI. — EMISSIES EN SCHULDEN VAN DE OVERHEIDSSECTOR

1. — EMISSIES IN BELGISCHE FRANKEN OP LANGE EN HALFLANGE TERMIJN ¹

(Miljarden franken)

Emittenten		Door elke belegger verkrijgbare effecten ²				Niet door elke belegger verkrijgbare effecten ⁴			Totale netto-emissies op lange en half-lange termijn (meer dan een jaar) ¹		
		Emissies per grote tranches			Doorlopende netto-emissies	Totale netto-emissies	Bruto-emissies	Aflossingen		Netto-emissies	
		Bruto-emissies	Aflossingen ³	Netto-emissies							
(1)	(2)	(3) = (1) - (2)	(4)	(5) = (3) + (4)	(6)	(7)	(8) = (6) - (7)	(9) = (5) + (8)			
1. Staat (directe schuld alleen)	1963	18,6	13,5	5,1	—	5,1	0,7	2,9	- 2,2	2,9	
	1964	30,1	22,2	7,9	—	7,9	2,0	2,0	...	7,9	
	1965	29,8	13,3	16,5	—	16,5	3,0	2,3	0,7	17,2	
	1966	31,3	19,4	11,9	—	11,9	1,3	0,2	1,1	13,0	
	1967	37,8	26,3	11,5	—	11,5	3,0	2,3	0,7	12,2	
	1968	40,9	22,9	18,0	—	18,0	1,6	1,0	0,6	18,6	
2. Zelfstandige fondsen en instellingen voor sociale verzekering	1963	3,0	1,4	1,6	—	1,6	3,4	1,0	2,4	4,0	
	1964	5,4	1,1	4,3	—	4,3	7,0 ⁵	3,5 ⁵	3,5	7,8	
	1965	5,5	4,8	0,7	—	0,7	3,8	1,7	2,1	2,8	
	1966	0,4	2,1	- 1,7	—	- 1,7	4,0	1,9	2,1	0,4	
	1967	12,3	2,6	9,7	—	9,7	4,7	2,2	2,5	12,2	
	1968	8,3	1,3	7,0	—	7,0	5,5	3,3 ⁶	2,2	9,2	
3. Openbare financiële instellingen (A.S.L.K. inbegrepen)	1963	0,4	0,1	0,3	4,1	4,4	2,8	1,2	1,6	6,0	
	1964	...	0,3	- 0,3	1,3	1,0	3,3	1,3	2,0	3,0	
	1965	2,5	0,1	2,4	4,7	7,1	3,7	1,5	2,2	9,3	
	1966	1,1	0,4	0,7	4,0	4,7	4,9	2,0	2,9	7,6	
	1967	2,9	0,2	2,7	6,8	9,5	5,5	2,5	3,0	12,5	
	1968	0,5	0,4	0,1	13,2	13,3	6,3	2,4	3,9	17,2	
4. Lagere overheid, Intercommunale E3 en Gemeentekrediet	1963	2,9	2,5	0,4	2,6	3,0	3,0	
	1964	1,5	0,8	0,7	4,4	5,1	5,1	
	1965	6,4	1,6	4,8	4,1	8,9	0,1	...	0,1	9,0	
	1966	9,1	3,2	5,9	5,8	11,7	0,4	0,2	0,2	11,9	
	1967	5,3	2,2	3,1	9,0	12,1	0,8	0,1	0,7	12,8	
	1968	9,0	2,3	6,7	9,2	15,9	0,3	0,7	- 0,4	15,5	
5. Parastatale bedrijven	1963	2,7	1,0	1,7	—	1,7	0,2	0,4	- 0,2	1,5	
	1964	1,4	1,9	- 0,5	—	- 0,5	0,9	0,5	0,4	- 0,1	
	1965	2,0	2,7	- 0,7	—	- 0,7	2,2	0,8	1,4	0,7	
	1966	4,5	3,3	1,2	—	1,2	2,8	0,8	2,0	3,2	
	1967	6,8	4,2	2,6	—	2,6	1,8	1,4	0,4	3,0	
	1968	7,3	2,6	4,7	—	4,7	1,9	1,6	0,3	5,0	
Totaal 1 tot 5 : totaal der emissies in Belgische franken van de Belgische overheidssector		1963	27,6	18,5	9,1	6,7	15,8	7,1	5,5	1,6	17,4
	1964	38,4	26,3	12,1	5,7	17,8	13,2	7,3	5,9	23,7	
	1965	46,2	22,5	23,7	8,8	32,5	12,8	6,3	6,5	39,0	
	1966	46,4	28,4	18,0	9,8	27,8	13,4	5,1	8,3	36,1	
	1967	65,1	35,5	29,6	15,8	45,4	15,8	8,5	7,3	52,7	
	1968	66,0	29,5	36,5	22,4	58,9	15,6	9,0	6,6	65,5	

¹ De uitgiffen per grote tranches waarvan de inschrijvingsperiode over het einde van het ene jaar en het begin van het andere gespreid is worden over de twee betrokken jaren verdeeld volgens de bedragen waarvoor in de loop van ieder jaar werkelijk ingeschreven werd.

Tot 1965 zijn de doorlopende uitgiffen van kasbons op korte termijn (ten hoogste een jaar) van de openbare financiële instellingen en het Gemeentekrediet van België begrepen in de bedragen van de doorlopende netto-uitgiffen omdat ze van de uitgiffen op langere looptijd niet konden afgescheiden worden. Van 1966 af, omvatten de cijfers van kolom (4) nog slechts de netto-uitgiffen op lange en half-lange termijn (meer dan een jaar); het bedrag der netto-uitgiffen op ten hoogste één jaar voor de jaren 1966, 1967 en 1968 (« Openbare financiële instellingen » nihil, - 0,3 miljard en 1,7 miljard, « Lagere overheid, Intercommunale E3 en Gemeentekrediet » 0,6, 1,8 en 1,2 miljard) komt dus in deze tabel niet meer voor.

Pro memoria : Netto-evolutie van de schuld op korte termijn in BF van de Staat : in 1963 : 8,8; in 1964 : 2,5; in 1965 : 7,4; in 1966 : 4,5; in 1967 : - 5,9; in 1968 : 16,9 miljarden.

² Worden als door elke belegger verkrijgbare effecten beschouwd : de effecten die het voorwerp uitmaakten van een openbare uitgifte, die welke ter beurze genoteerd worden of waarvan de noeming in de koerslijst is voorzien en die welke gewoonlijk het voorwerp van verhandelingen buiten de beurs uitmaken, alsook de obligaties en kasbons welke doorlopend uitgegeven worden door het Gemeentekrediet van België, de Nationale Maatschappij voor Krediet aan de Nijverheid, het Nationaal Instituut voor Landbouwkrediet, het Centraal Bureau voor Hypothecair Krediet, de Nationale Kas voor Beroepskrediet, alsook de spaarbons uitgegeven door de Algemene Spaar- en Lijfrentekas.

³ De door de Amortisatiekas der Staatsschuld op de Beurs ingekochte effecten worden in kolom (2) « Aflossingen » opgenomen, niet op het tijdstip van deze inkoop, doch op het ogenblik waarop zij worden vernietigd.

⁴ In beginsel per grote tranches, doch met inbegrip van de doorlopende emissies van de parastatale instellingen voor de huisvesting.

⁵ De cijfers begrepen in de rekening van het Dotatiefonds omvatten onder de rubriek « Bruto emissies » voor F 2.844 miljoen geconsolideerde schuld (interesten en delgingen, die op de vervaldag niet werden uitgekeerd) en onder de rubriek « Aflossingen » voor F 1.561 miljoen terugbetalingen die betrekking hebben op de jaren 1961 tot 1963.

⁶ Exclusief fr. 3,8 miljard effecten van de Rijksdienst voor pensioenen der zelfstandigen die geannuleerd werden nadat de ASLK het beheer van de « Pensioenen der zelfstandigen » had overgedragen aan de Rijksdienst voor de sociale verzekeringen der zelfstandigen.

**XVI - 2. — VOORNAAMSTE EMISSIES OP LANGE EN HALFLANGE TERMIJN
VAN DE OVERHEIDSSECTOR ***

Leningen in Belgische franken

Openingsdatum van de intekening		Emittenten	Nominale rentevoet	Emissie-koers pct.	Looptijd	Uitgegeven bedrag 1 (miljoenen franken)	Gemiddeld rendement bij de uitgifte 2 3	Rendement voor de houder 3		
Maand	Dag							op de tussenliggende verval-dag	op de eind-verval-dag	
1969	Januari	9	Interc.-Autoweg E3 1969-1981	6,75	98,50	12 jaar	5.000	7,00	—	6,99
	Februari	17	Belgische Staat 1969-1975-1982	6,50-6,75 ⁴	99,00	6 of 13 jaar	5.650	6,78	6,71	6,88
	Februari	17	Belgische Staat 1969-1980	6,75	98,50	11 jaar 6 m. 22 d.	11.600	6,97	—	6,93
	Maart	20	N.M.B.S. 1969-1977-1984	6,75	99,25	8 of 15 jaar	3.500	6,99	6,88	7,07
	April	28	Wegenfonds 1969-1981	7,00	98,50	12 jaar	9.200	7,25	—	7,19
	Juni	16	Belgische Staat 1969-1975-1981	7,00-7,25 ⁴	99,00	6 of 12 jaar	9.450	7,28	7,21	7,34
	Juni	16	Belgische Staat 1969-1987	7,50	99,50	18 jaar	5.550	7,57	—	7,55
	September	1	Interc.-Autoweg E5 1969-1984 ⁵	5,00	100,00	15 jaar	2.000	7,61	—	—
	September	9	N.K.B.K. 1969-1975	7,10	99,00	6 jaar	500	—	—	7,45
	Oktober	13	Belgische Staat 1969-75-81 ⁶	8,00-8,25 ⁴	99,50	5 j. 6 m. of 11 j. 6 m.	24.345	8,39	8,13	8,51
	November	24	R.T.T. 1969-1981	8,25	99,00	12 jaar	3.500	8,44	—	8,44
	December	10	Stad Luik 1969-1983	8,25	98,50	14 jaar	1.000	8,64	—	8,64
	December	10	Stad Antwerpen 1969-1983	8,25	98,50	14 jaar	2.000	8,64	—	8,64
	December	15	N.M.K.N. 1969-1980	8,25	99,00	11 jaar	1.500	8,45	—	8,45
							84.795			
1970	Januari	7	N.K.B.K. 1970-1978	8,25	99,00	8 jaar	500	—	—	8,43
	Januari	14	Belgische Staat 1970-1980	8,25	99,50	10 jaar	5.250	8,42	—	8,46
	Januari	14	Belgische Staat 1970-1975-1981	8,00-8,25 ⁴	99,50	5 j. 3 m. of 11 j. 3 m.	9.800	8,37	8,10	8,50
	Maart	2	Interc.-Autoweg E3 1970-1978	8,25	99,50	8 jaar	5.000	8,50	—	8,52
	Maart	2	Interc.-Autoweg E5 1970-1978	8,25	99,50	8 jaar	3.000	8,50	—	8,52
	April	13	Belgische Staat 1970-1976	8,00	99,25	6 jaar	6.950	8,18	—	8,16
	April	13	Belgische Staat 1970-1980, 2 ^e r.	8,25	99,50	9 jaar 9 maanden	8.250	8,44	—	8,48
	Mei	19	N.M.B.S. 1970-76-82	8,00-8,25 ⁴	99,00	6 of 12 jaar	3.500	8,46	8,29	8,54
	Juni	18	Wegenfonds 1970-1976-1983	8,00-8,25 ⁴	99,00	6 of 13 jaar		8,37	8,22	8,50

¹ De jaarlijkse totalen kunnen verschillen van de cijfers in kolom (1) van de vorige tabel (bruto-emissies per grote tranches) omdat zij het nominaal bedrag van de emissies bevatten zelfs als slechts een deel van de lening effectief was geplaatst en omdat daarin niet begrepen zijn de obligaties uitgegeven door de Z.K.O.S. en de Nationale stichting voor de financiering van het wetenschappelijk onderzoek.

² Het gemiddelde rendement is het percentage dat, toegepast bij de berekening van de actuele waarde van de gezamenlijke nog te ontvangen termijnen (aflossingen, rente, gebeurlijke loten en premies) van de annuïteit een actuele waarde geeft die gelijk is aan de koopprijs van het uitstaande kapitaal, berekend volgens de emissiekoers.

³ Rendementen berekend op basis van de interestvoeten vóór fiscale afhoudingen aan de bron.

⁴ Interesten : de eerste rentevoet wordt toegepast tot op de tussenliggende verval-dag, de tweede rentevoet vanaf deze verval-dag.

⁵ Lotenlening.

⁶ Met inbegrip van fr. 1.595 miljoen inschrijvingen ontvangen van 1 tot 10 december in ruil voor obligaties van de Staatslening 1964-69-75.

Leningen in vreemde valuta's

Datum van het besluit 1		Emittenten	Nominale rentevoet	Emissie-koers pct.	Looptijd	Uitgegeven bedrag (in miljoenen eenheden vreemde valuta's)	Gemiddeld rendement bij de uitgifte	
Maand	Dag							
1965	Januari	29	Sabena	5-5,125	100,0	7 j. 6 maanden	U.S. \$ 8	5,17
	Mei	20	R.T.T.	5,25-5,50	100,0	5 jaar	U.S. \$ 20	6,00
1966	Januari	6	Sabena	5,75	100,0	8 jaar	U.S. \$ 7,2	5,83
	Januari	31	Sabena	5,375-5,50	100,0	5 jaar	U.S. \$ 7,7	5,50

¹ De juiste uitgiftedatum van de leningen in vreemde valuta's is over het algemeen niet gekend. Meestal echter wordt een lening uitgegeven of opengesteld, korte tijd nadat het betrokken besluit werd uitgevaardigd. De datum van dit besluit, die in deze tabel is opgenomen, benadert zo dicht mogelijk het tijdstip van de uitgifte. Zijn er verscheidene besluiten, bijv. een koninklijk besluit gevolgd door een ministerieel besluit, dan wordt het jongste besluit vermeld.

* Leningen van de Staat, de provincies, de gemeenten, de instellingen van openbaar nut, zoals de N.M.B.S., de N.M.V.B., de Nationale Maatschappij der Waterleidingen, het Gemeentekrediet, enz. (exclusief de doorlopende uitgaven), waarvan een besluit in het *Belgisch Staatsblad* verschenen is.

XVI - 3. — RIJKSSCHULD

XVI - 3a. — Officiële staat

(Miljarden franken)

Bron : Ministerie van Financiën.

Einde tijdvak	Directe schuld									Indirecte schuld	Totale schuld (excl. de schuld overgenomen van Kongo) ²	Schuld overgenomen van Kongo ³	Totale schuld (incl. de schuld overgenomen van Kongo) ²
	in Belgische franken					in vreemde valuta's							
	gevestigde ¹	op halflange termijn	op korte termijn	Vrije tegoeden van de particulieren in post-rekening	totaal	gevestigde ²	halflange en korte termijn	totaal ²	Totale directe schuld ²				
(1)	(2)	(3)	(4)	(5) = (1) tot (4)	(6)	(7)	(8) = (6) + (7)	(9) = (5) + (8)	(10)	(11) = (9) + (10)	(12)	(13) = (11) + (12)	
1961	217,4	17,4	70,8	32,8	338,4	18,8	28,3	47,1	385,5	25,5	411,0		
1962	251,6	20,9	50,0	36,1	358,6	19,5	17,6	37,1	395,7	27,5	423,2		
1963	261,6	13,7	55,1	39,8	370,2	18,4	28,1	46,5	416,7	29,3	446,0		
1964	276,9	6,3	51,2	46,2	380,6	17,2	31,0	48,2	428,8	33,3	462,1		
1965	293,6	6,8	58,6	46,3	405,3	15,6	29,8	45,4	450,7	33,9	484,6	4,4	489,0
1966	305,6	7,8	59,9	49,4	422,7	14,3	35,5	49,8	472,5	31,0	503,5	3,9	507,4
1967	317,1	8,5	57,8	45,9	429,3	12,9	42,5	55,4	484,7	40,7	525,4	3,5	528,9
1968	335,0	9,1	66,2	54,5	464,8	11,5	43,4	54,9	519,7	47,6	567,3	3,0	570,3
1969 Maart	337,8	12,0	81,9	47,9	479,6	11,1	43,3	54,4	534,0	46,8	580,8	2,9	583,7
April	333,9	12,0	82,3	52,0	480,2	11,0	45,6	56,6	536,8	45,3	582,1	2,9	585,0
Mei	332,7	11,8	83,5	47,3	475,3	11,9	45,8	57,7	533,0	53,4	586,4	2,9	589,3
Juni	337,1	13,9	78,0	50,6	479,6	11,6	45,8	57,4	537,0	53,3	590,3	2,9	593,2
Juli	343,0	13,8	63,0	49,3	469,1	11,4	45,7	57,1	526,2	53,4	579,6	2,9	582,5
Augustus	341,8	13,7	66,9	45,7	468,1	11,4	49,6	61,0	529,1	53,2	582,3	2,8	585,1
September	340,7	16,1	70,9	45,2	472,9	11,2	49,6	60,8	533,7	53,1	586,8	2,7	589,5
Oktober	353,9	15,8	62,2	47,0	478,9	11,3	50,0	61,3	540,2	53,1	593,3	2,7	596,0
November	352,2	15,4	67,7	47,7	483,0	11,2	49,9	61,1	544,1	53,1	597,2	2,6	599,8
December	347,7	13,9	67,3	52,9	481,8	11,2	49,9	61,1	542,9	52,9	595,8	2,6	598,4
1970 Januari	355,1	13,9	63,0	49,7	481,7	11,1	48,8	59,9	541,6	52,7	594,3	2,6	596,9
Februari	350,7	13,9	75,7	46,4	486,7	11,0	48,1	59,1	545,8	52,6	598,4	2,6	601,0
Maart	349,5	13,8	79,8	49,0	492,1	10,9	47,7	58,6	550,7	52,4	603,1	2,5	605,6
April	360,7	13,7	69,9	56,0	500,3	10,7	46,9	57,6	557,9	52,5	610,4	2,5	612,9
Mei	359,8	13,4	73,7	48,5	495,4	10,6	46,7	57,3	552,7	52,4	605,1	2,4	607,5

¹ Incl. de Muntsaneringslening.

² Exclusief de uit de oorlog 1914-1918 voortvloeiende intergouvernementele schuld.

³ Zie : *Belgisch Staatsblad* - 27-5-1965 - Overeenkomst van 6 februari 1965.

XVI - 3b. — Veranderingen van de overheidsschuld die aanleiding hebben gegeven tot geldbewegingen

(Miljarden franken)

Periode	Totale schuld (excl. de van Kongo overgenomen schuld) ¹	Van Kongo overgenomen schuld ²	Totale schuld ³	Uit te schakelen boekhoudkundige veranderingen				Uit te schakelen dubbel getelde posten	Veranderingen van de overheidsschuld die aanleiding hebben gegeven tot geldbewegingen ⁷	Pro memorie : Veranderingen van het uitstaande bedrag door het Wegensfonds geaccepteerde wissels ⁷
				Schatkistcertificaten in het bezit van het Internationale Monetaire Fonds ⁴	Schatkistcertificaten waarop de N.B.B. heeft ingeschreven voor de financiering van de leningen aan het Internat. Monetaire Fonds in uitvoering van de Algemene Leningsovereenkomsten ⁵	Tegoed van de N.B.B. bij het Bestuur der Postchecks voor rekening van de Minister van Nationale Opvoeding ⁶	Diversen			
	(1)	(2)	(3) = (1) + (2)	(4)	(5)	(6)	(7)	(8)	(10)	
1963	+ 22,8	- 1,2	+ 21,6	- 0,3	...	- 0,4	...	- 1,0	+ 23,3	...
1964	+ 16,1	- 1,2	+ 14,9	- 1,7	+ 1,5	+ 0,1	+ 15,0	...
1965	+ 22,5	- 2,1	+ 20,4	- 3,5	+ 1,9	- 0,1	+ 22,1	...
1966	+ 18,9	- 0,5	+ 18,4	+ 1,3	+ 17,1	...
1967	+ 21,9	- 0,4	+ 21,5	+ 0,5	- 1,5	+ 0,3	+ 22,2	+ 0,8
1968	+ 41,9	- 0,5	+ 41,4	+ 4,4	+ 3,1	+ 0,8	+ 33,1	+ 1,0
1969	+ 28,5	- 0,4	+ 28,1	+ 2,3	- 5,0	+ 0,2	+ 0,7 ⁸	...	+ 29,9	- 1,8
1969 Eerste 4 m. ...	+ 14,8	- 0,1	+ 14,7	+ 3,0	- 1,0	- 0,6	+ 13,3	...
1970 Eerste 4 m. ...	+ 14,6	- 0,1	+ 14,5	- 2,5	...	- 0,8	+ 17,8	...

¹ Veranderingen van kolom (1) van tabel XVI - 3a.

² Veranderingen van kolom (2) van tabel XVI - 3a. De van Kongo overgenomen schuld komt op deze tabel evenwel slechts voor sinds de bekrachtiging van de overeenkomst van 6 februari 1965.

³ Veranderingen van kolom (3) van tabel XVI - 3a. sedert 1966.

⁴ De terugbetalingen van schatkistcertificaten in het bezit van het Internationale Monetaire Fonds vallen, overeenkomstig de van kracht zijnde wettelijke conventionele bepalingen, ten laste van de Nationale Bank van België; deze laatste ontvangt anderzijds het provenu van de inschrijvingen op certificaten door het Fonds.

⁵ De inschrijving op schatkistcertificaten is enkel de technische werkwijze waarop de Nationale Bank van België de leningen financiert die zij aan het Internationale Monetaire Fonds toestaat in het kader van de Algemene Leningsakkoorden.

⁶ De veranderingen van het tegoed van de Nationale Bank van België bij het Bestuur der Postchecks voor rekening van de Minister van Nationale Opvoeding hebben de bewegingen van het tegoed van de Minister van Nationale Opvoeding bij de Bank als juiste tegenpost.

⁷ Het totaal van de kolommen (9) en (10) stemt overeen (met tegenovergesteld teken) met kolom (5) « Nettofinancieringsbehoeften van de Staat » van tabel XI - 8.

⁸ Herwaardering van de D.M.

XVI - 4. — INDELING VAN DE SCHULDEN IN BELGISCHE FRANKEN OP LANGE EN HALFLANGE TERMIJN VAN DE OVERHEIDSSECTOR
a) Volgens de debiteuren
(Nominale waarden op het einde van het jaar, miljarden franken)

Debiteuren	Verkrijgbaar door elke belegger ¹					Niet verkrijgbaar door elke belegger					Totaal				
	1964	1965	1966	1967	1968 v	1964	1965	1966	1967	1968 v	1964	1965	1966	1967	1968 v
A. Niet-financiële sectoren :															
Staat ²	250,8	268,0	277,1	298,0	322,7	64,2 ^a	64,8 ^a	65,8 ^a	66,4 ^a	67,0 ^a	315,0 ^a	332,8 ^a	342,9 ^a	364,4 ^a	389,7 ^a
Parastatale bedrijven	28,6	27,9	30,1	33,0	38,0	6,5	8,2	10,0	10,9	11,9	35,1	36,1	40,1	43,9	49,9
Sociale verzekering en pensioenfondsen	—	—	—	—	—	13,2	14,6	16,1	17,9	15,7	13,2	14,6	16,1	17,9	15,7
Niet elders vermelde overheidssector	26,5	30,4	35,9	39,4	46,6	13,2	13,9	14,9	16,3	16,5	39,7	44,3	50,8	55,7	63,1
B. Financiële instellingen ⁴	120,3	132,6	144,9	165,3	191,0	25,1	27,0	29,3	31,5	34,5	145,4	159,6	174,2	196,8	225,5
Totaal ...	426,2	458,9	488,0	535,7	598,3	122,2	128,5	136,1	143,0	145,6	548,4	587,4	624,1	678,7	743,9
<i>Pro memorie :</i>															
Kongolese effecten en effecten van het Belgisch-Kongolese Fonds voor Delging en Beheer ⁵ ...	10,1	11,4	11,5	11,4	11,1	0,8	—	—	—	—	10,9	11,4	11,5	11,4	11,1

b) Volgens de houders
(Nominale waarden op het einde van het jaar, miljarden franken)

Houders	Verkrijgbaar door elke belegger ¹					Niet verkrijgbaar door elke belegger					Totaal				
	1964	1965	1966	1967	1968 v	1964	1965	1966	1967	1968 v	1964	1965	1966	1967	1968 v
A. Niet-financiële sectoren :															
Bedrijven, particulieren, Buitenland	229,3	245,3	264,9	294,2	319,3	5,8	6,3	7,6	9,3	10,5	235,1	251,6	272,5	303,5	329,8
Parastatale bedrijven	3,8	3,8	3,8	3,8	4,5	0,2	0,2	0,2	0,4	0,5	4,0	4,0	4,0	4,2	5,0
Niet elders vermelde overheidssector ⁶	1,9	2,1	2,9	3,0	3,0	0,1	0,1	0,1	0,1	0,2	2,0	2,2	3,0	3,1	3,2
Sociale verzekering ⁸	2,6	4,8	6,8	4,1	4,6	1,5	1,3	1,6	1,5	1,4	4,1	6,1	8,4	5,6	6,0
B. Financiële instellingen :															
Geldscheppende instellingen ⁷	52,2	61,5	64,3	74,8	91,0	59,3 ^a	60,9 ^a	62,4 ^a	64,2 ^a	65,0 ^a	111,5 ^a	122,4 ^a	126,7 ^a	139,0 ^a	156,0 ^a
Rentenfondsen	5,9	5,4	5,5	5,0	7,1	—	—	—	—	—	5,9	5,4	5,5	5,0	7,1
Spaarkassen, hypotheek- en kapitalisatiemaatschappijen	47,0	50,0	51,1	54,2	61,4	20,0	21,1	22,6	23,6	25,8	67,0	71,1	73,7	77,8	87,2
Instellingen voor verzekering op het leven en tegen arbeidsongevallen, pensioenfondsen ⁸ ...	73,6	76,0	78,5	86,9	89,8	34,7	37,9	40,5	43,0	41,0	108,3	113,9	119,0	129,9	130,8
Niet-geldscheppende openbare kredietinstellingen	9,9	10,0	10,2	9,7	17,6	0,6	0,7	1,1	0,9	1,2	10,5	10,7	11,3	10,6	18,8
Totaal ...	426,2	458,9	488,0	535,7	598,3	122,2	128,5	136,1	143,0	145,6	548,4	587,4	624,1	678,7	743,9

¹ Worden als door elke belegger verkrijgbare effecten beschouwd : de effecten, die het voorwerp uitmaakten van een openbare uitgifte, die welke ter beurze genoteerd worden of waarvan de opnemings in de koerslijst is voorzien en die welke gewoonlijk het voorwerp van verhandelingen buiten de beurs uitmaken, alsook de obligaties en kasbons welke doorlopend uitgegeven worden door het Gemeentekrediet van België, de Nationale Maatschappij voor Krediet aan de Nijverheid, het Nationaal Instituut voor Landbouwkrediet, de Nationale Kas voor Beroepskrediet, het Centraal Bureau voor Hypotheekkrediet, evenals de spaarbons uitgegeven door de ASLK.

² Belgische gevestigde en halfnationale directe en indirecte overheidschuld.

³ Met inbegrip van de speciale conversielening van 1962, zijnde 13,9 miljard.

⁴ Incl. de kasbons op ten hoogste een jaar.

⁵ Jaar 1964 : leningen die later aanvaard werden voor inschrijving op de lening van het Belgisch-Kongolees Fonds voor Delging en Beheer, incl. de lening « Fifteen Year 5 ¼ % External Loan of 1963 » ; jaren 1965, 1966, 1967 en 1968 : effecten in aanmerking genomen of in aanmerking komende voor inschrijving op het Fonds, inclusief de op het einde van ieder jaar werkelijk toegekende vergoeding.

⁶ Excl. de zelfstandige fondsen en de parastatale instellingen die de kenmerken vertonen van geldscheppende instellingen of van instellingen voor het spaarwezen, de sociale verzekering, de verzekeringen of de kapitalisatie.

⁷ Excl. het bezit van de pensioenfondsen door deze instellingen beheerd.

⁸ De bedragen op einde 1966 en 1967 van de sectoren « Sociale Verzekering » en « Instellingen voor verzekering op het leven en tegen arbeidsongevallen, pensioenfondsen », kunnen niet met elkaar vergeleken worden, terwille van een overdracht van tegoeden, ten bedrage van fr. 3,4 miljard op einde 1966, van de eerste naar de tweede sector, als gevolg van een overname door de Rijksdienst voor Werknemerspensionen (instelling uit de 2e sector) van de Rijksdienst voor Arbeiderspensioen (instelling uit de 1e sector).

Bibliografische referenties : *Statistisch Tijdschrift van het N.I.S. — Statistisch Jaarboek voor België. — Tijdschrift voor Documentatie van het Ministerie van Financiën. — Tijdschrift voor Documentatie en Voorlichting :* XXXVIe jaargang, deel I, nr 3, maart 1961 : « Inventaris en onderbrenging der Belgische overheidsfondsen ». — XXXVIIe jaargang, deel I, nr 4, april 1963 : « Inventaris en onderbrenging der Belgische overheidsfondsen ». — XLIIe jaargang, deel I, nr 3, maart 1968 : « Inventaris en spreiding van de vast rentende effecten op halfnationale lange termijn van de overheidsfondsen ». — XLIIIe jaargang, deel I, nr 3, maart 1969 : « Inventaris en spreiding van de vast rentende effecten op halfnationale lange termijn van de overheidssector ». — XLIVe jaargang, deel I, nr 3, maart 1970 : « Inventaris en spreiding van de effecten met vast rendement op halfnationale lange termijn van de overheidssector ». — *Belgische Economische Statistieken 1950-1960.*

XVII. — EFFECTEN VAN DE PARTICULIERE SECTOR EN KREDIETEN AAN DE BEDRIJVEN EN PARTICULIEREN

1. — EVOLUTIE VAN DE OMZET, DE NOTERINGEN EN HET RENDEMENT VAN DE BEURSWAARDEN

Indexcijfers van de aandelennoteringen op de contantmarkt
Basis 1953 = 100

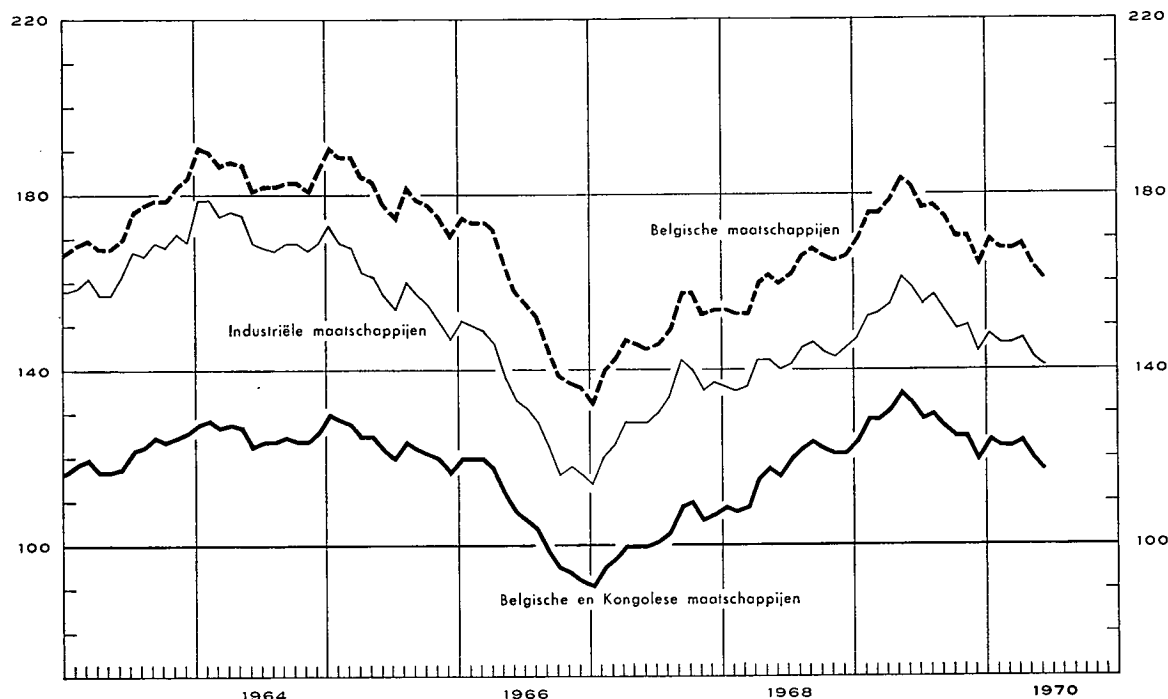

Tijdvak	Omzet gemiddelde per beursdag (miljoenen franken) 1 5	Globaal indexcijfer van de aandelennoteringen				Rendementspercentage 3 5	
		Kontantmarkt			Termijnmarkt	Belgische effecten	
		Belgische en Kongolese effecten	Belgische effecten			Algemeen	Industriële
			Algemeen	Industriële	(in pct.)		
		(Basis 1953 = 100) 2 4					
1960 Maandgemiddelde ...	93	121	162	156	116	3,4	3,2
1961 Maandgemiddelde ...	103	120	169	168	115	3,5	3,4
1962 Maandgemiddelde ...	82	119	171	166	113	3,5	3,4
1963 Maandgemiddelde ...	88	121	174	164	116	3,4	3,3
1964 Maandgemiddelde ...	91	126	185	172	115	3,2	3,0
1965 Maandgemiddelde ...	83	123	181	159	114	3,4	3,5
1966 Maandgemiddelde ...	71	107	156	132	102	4,1	4,2
1967 Maandgemiddelde ...	81	102	148	130	105	4,2	4,0
1968 Maandgemiddelde ...	134	117	161	141	137	3,8 ⁶	3,8 ⁶
1969 Maandgemiddelde ...	149	128	175	153	163	3,7	3,4

	1969	1970	1969	1970	1969	1970	1969	1970	1969	1970	1969	1970	1969	1970
Januari	160	117	124	124	170	170	147	148	155	158	3,6	4,0	3,5	3,7
Februari	163	105	129	123	176	168	152	146	162	156	3,6	4,0	3,5	3,7
Maart	161	114	129	123	176	168	153	146	163	156	3,6	4,0	3,4	3,7
April	187	108	131	124	179	169	155	147	171	157	3,5	4,7	3,2	4,8
Mei	226	138	135	120	184	164	161	143	178	151	3,5	5,0	3,2	5,3
Juni	190		133	117	182	161	159	141	175	143	3,7		3,4	
Juli	122		129		177		155		167		3,8		3,4	
Augustus	134		130		178		157		167		3,6		3,3	
September	116		127		175		153		162		3,7		3,5	
Oktober	111		125		171		149		159		3,8		3,6	
November	109		125		171		150		158		3,9		3,7	
December	111		120		165		144		151		4,0		3,7	

1 Bron : Beurscommissie te Brussel : deze gegevens hebben betrekking op de transacties in vennootschapsobligaties en in aandelen (termijn- en kontantmarkt).

2 Bron : Nationaal Instituut voor de Statistiek : Voor de jaarcijfers : gemiddelde van de indexcijfers op de 10e en 25e van iedere maand; voor de maandcijfers : uitsluitend indexcijfers op de 10e van iedere maand.

3 Bron : Kredietbank : Verhouding van het laatst aangekondigde of betaalde nettodividend tot de notering per einde maand.

4 Beurs te Brussel en te Antwerpen.

5 Beurs te Brussel.

6 Nieuwe reeks.

XVII 2. — RENDEMENT VAN DE VENNOOTSCHAPPEN OP AANDELEN ¹

Jaarcijfers

Bron : Nationaal Instituut voor de Statistiek (gegevens gewijzigd door de N.B.B.).

Tijdvak 2	Aantal getelde vennoot- schappen	Gestort kapitaal	Reserves	Nettoresultaat van het boekjaar		Betaalbaar gestelde bruto- dividenden	Betaalde tantièmes	Obligatieleningen	
				Winst	Verlies			Uitstaande obligatie- schuld op 31/12	Brutobedrag van de uitbetaalde coupons ³
				(miljoenen franken)					
(1)	(2)	(3)	(4)	(5)	(6)	(7)	(8)	(9)	

A. — Vennootschappen met voornaamste bedrijvigheid in België

Banken ⁴

1960	52	4.572	3.624	814	0,1	423	48	7.264	305
1961	53	4.742	3.967	1.043	5,5	492	57	8.293	363
1962	54	5.353	4.390	1.318	0,4	549	70	10.700	447
1963	51	6.349	4.402	1.552	0,1	676	60	11.096	514
1964	53	6.750	5.234	1.532	0,3	788	63	11.066	505
1965	55	9.077	4.813	1.789	1,1	902	73	11.055	521
1966	54	9.361	5.893	1.848	3,4	1.022	74	11.610	541
1967	50	10.073	7.170	1.939	10,0	1.084	82	13.129	555
1968	50	10.383	8.147	2.107	13,2	1.142	99	15.972	695

Financiële vennootschappen en maatschappijen voor onroerende goederen ⁵

1960	1.456	26.589	12.968	2.913	189	2.006	132	10.170	467
1961	1.483	28.302	16.075	3.611	190	2.138	140	11.200	531
1962	1.543	33.477	18.567	4.815	539	3.180	164	12.883	602
1963	1.557	34.172	19.038	3.580	230	2.282	135	13.309	665
1964	1.712	35.908	20.419	3.781	245	2.359	141	15.752	735
1965	1.778	37.587	21.571	3.901	342	2.414	142	17.384	1.015
1966	1.819	38.978	22.978	4.377	349	2.519	156	19.795	1.353
1967	1.865	44.399	26.192	4.396	398	2.824	167	23.686	1.206
1968	1.892	48.070	27.336	4.914	524	2.868	162	28.118	2.152

Metaalverwerkende nijverheid

1960	1.271	15.432	10.785	2.619	499	1.533	107	1.917	120
1961	1.281	15.989	11.024	3.066	470	1.670	121	1.937	114
1962	1.300	16.480	12.038	3.400	443	1.795	133	1.918	117
1963	1.310	17.850	13.235	3.406	367	2.063	144	1.881	118
1964	1.264	18.630	13.597	3.691	627	1.129	144	1.826	109
1965	1.379	20.030	15.778	4.547	913	1.612	150	1.847	111
1966	1.396	21.522	17.264	4.772	923	1.284	163	2.087	113
1967	1.391	22.942	19.256	4.011	1.365	1.307	150	2.365	147
1968	1.361	23.941	21.254	3.960	1.331	1.506	122	2.244	149

IJzer- en staalnijverheid

1960	100	13.918	12.628	1.928	25	992	58	4.886	282
1961	97	15.826	13.880	2.242	44	1.277	75	4.763	294
1962	100	15.985	15.576	2.023	523	940	54	5.427	286
1963	95	16.168	15.004	1.335	78	546	36	5.764	321
1964	100	17.909	16.112	1.058	705	345	26	6.328	348
1965	100	19.373	17.690	1.027	411	668	47	6.931	398
1966	96	21.253	18.157	550	152	253	23	6.551	434
1967	93	23.949	18.465	770	373	233	22	5.603	410
1968	90	26.196	19.258	513	117	250	22	5.096	348

Textielnijverheid

1960	1.009	12.138	9.853	1.098	255	452	64	453	26
1961	982	12.358	10.249	1.260	265	492	76	386	25
1962	988	11.265	9.864	1.121	339	405	83	340	24
1963	975	11.117	10.123	1.114	447	319	67	357	21
1964	912	11.231	10.351	1.256	370	376	70	327	20
1965	981	12.012	11.136	1.097	408	305	74	340	21
1966	986	12.827	11.095	1.323	781	377	79	302	23
1967	976	13.124	11.415	1.287	695	343	65	286	20
1968	957	13.184	11.951	1.072	714	291	51	274	18

Noten : zie onderaan tabel XVII-2.

XVII - 2. — RENDEMENT VAN DE VENNOOTSCHAPPEN OP AANDELEN ¹ (vervolg)

Jaarcijfers

Bron : Nationaal Instituut voor de Statistiek (gegevens gewijzigd door de N.B.B.).

Tijdvak 2	Aantal getelde vennootschappen	Gestort kapitaal	Reserves	Nettoresultaat van het boekjaar		Betaalbaar gestelde brutodividenden	Betaalde tantièmes	Obligatieleningen	
				Winst	Verlies			Uitstaande obligatieschuld op 31/12	Brutobedrag van de uitbetaalde coupons ³
				(miljoenen franken)					
(1)	(2)	(3)	(4)	(5)	(6)	(7)	(8)	(9)	
Voedingsnijverheid									
1960	725	9.591	5.505	1.381	179	720	63	892	62
1961	713	9.926	5.983	1.335	165	695	70	805	55
1962	722	9.969	6.374	1.470	110	667	67	760	52
1963	725	10.340	7.186	1.556	161	622	59	872	49
1964	685	10.983	7.540	1.356	162	617	55	938	59
1965	723	11.589	8.697	1.618	150	632	59	940	64
1966	725	12.131	9.463	1.720	153	742	73	896	61
1967	729	12.932	10.838	2.140	317	794	79	860	58
1968	717	14.742	10.226	2.454	372	930	82	768	56
Scheikundige nijverheid									
1960	534	13.309	6.442	1.639	245	711	76	1.290	76
1961	540	14.239	6.883	1.749	360	927	88	1.110	75
1962	544	15.930	7.064	1.888	209	1.065	87	964	66
1963	558	16.331	8.440	2.038	265	1.132	84	881	55
1964	542	17.022	8.522	2.374	358	1.222	76	789	51
1965	601	18.733	9.302	2.889	402	1.228	86	669	52
1966	606	20.177	9.751	2.844	414	1.525	96	595	44
1967	607	22.294	10.657	2.737	627	1.492	89	482	36
1968	627	35.133	25.842	4.092	947	2.216	84	405	32
Elektriciteit									
1960	40	17.132	3.628	1.808	...	1.539	85	5.441	330
1961	36	18.581	4.260	1.800	3	1.608	86	5.703	326
1962	36	20.056	3.320	2.053	...	1.690	82	7.188	340
1963	32	20.412	3.630	2.163	...	1.657	85	8.602	443
1964	29	23.281	3.849	2.200	...	1.813	87	8.896	545
1965	28	23.710	4.169	2.304	1	1.972	91	12.295	550
1966	24	23.460	4.327	2.280	5	1.865	94	13.281	769
1967	16	14.570	2.152	1.340	5	1.219	49	14.230	866
1968	17	27.953	5.775	2.598	...	2.308	87	14.183	938
Steenkolennijverheid									
1960	49	8.530	4.367	107	1.023	63	7	477	50
1961	44	8.109	3.018	124	1.450	93	10	471	30
1962	41	7.679	2.065	146	710	106	13	398	27
1963	39	7.661	1.574	209	244	184	21	253	23
1964	36	7.043	1.020	423	356	268	29	339	13
1965	35	7.979	1.580	185	656	145	16	308	21
1966	30	6.951	1.994	196	586	81	9	282	20
1967	30	7.005	1.824	81	807	69	8	37	18
1968	26	4.908	1.690	94	512	55	6	22	2
Totaal der vennootschappen met voornaamste bedrijvigheid in België ⁶									
1960	13.816	162.844	102.221	21.788	3.243	11.778	1.128	37.521	1.989
1961	13.926	171.069	108.305	24.169	3.936	12.954	1.258	39.625	2.096
1962	14.142	185.420	114.895	26.823	3.906	14.090	1.343	45.434	2.259
1963	14.234	193.465	121.935	25.205	3.202	13.006	1.256	49.441	2.510
1964	14.498	205.933	126.884	26.664	4.241	12.437	1.278	51.951	2.740
1965	14.706	220.447	136.028	29.522	4.703	13.510	1.362	57.546	3.197
1966	14.913	231.698	145.645	30.420	5.119	13.491	1.439	61.124	3.790
1967	14.986	240.349	156.423	28.718	7.403	13.118	1.342	66.886	3.683
1968	15.037	278.954	183.097	33.019	7.916	15.943	1.396	73.072	4.796

Noten : zie onderaan tabel XVII-2, volgende bladzijde.

XVII - 2. — RENDEMENT VAN DE VENNOOTSCHAPPEN OP AANDELEN ¹ (vervolg)

Jaarcijfers

Bron : Nationaal Instituut voor de Statistiek (gegevens gewijzigd door de N.B.B.).

Tijdvak 2	Aantal getelde vennoot- schappen	Gestort kapitaal	Reserves	Nettore resultaat van het boekjaar		Betaalbaar gestelde bruto- dividenden	Betaalde tantièmes	Obligatieleningen	
				Winst	Verlies			Uitstaande obligatie- schuld op 31/12	Brutobedrag van de uitbetaalde coupons ³
				(miljoenen franken)					
(1)	(2)	(3)	(4)	(5)	(6)	(7)	(8)	(9)	

B. — Totaal der vennootschappen met voornaamste bedrijvigheid in het buitenland

(Incl. de vennootschappen waarvan de voornaamste bedrijvigheid in Kongo uitgeoefend wordt)

1960	442	48.024	21.895	9.900	348	7.284	346	1.628	78
1961	336	40.721	18.636	7.192	958	4.397	212	1.096	56
1962	302	38.822	19.383	5.865	644	3.048	172	834	35
1963	313	40.710	27.336	2.863	664	1.196	98	523	30
1964	316	41.009	28.955	2.975	850	1.358	105	711	35
1965	302	41.282	30.474	3.537	600	1.632	117	1.097	32
1966	299	41.447	32.682	3.484	921	2.110	137	1.817	60
1967	277	40.281	32.720	2.712	5.164	2.336	146	1.839	112
1968	264	40.235	28.576	4.439	615	2.696	153	3.788	122

C. — Algemeen totaal der vennootschappen op aandelen ⁶

1960	14.258	210.868	124.116	31.688	3.591	19.062	1.474	39.123	2.067
1961	14.262	211.790	126.941	31.361	4.894	17.351	1.470	40.721	2.152
1962	14.444	224.242	134.278	32.688	4.550	17.138	1.515	46.268	2.294
1963	14.547	234.175	149.271	28.068	3.866	14.202	1.354	49.964	2.540
1964	14.814	246.942	155.840	29.639	5.091	13.795	1.383	52.662	2.775
1965	15.008	261.729	166.502	33.059	5.303	15.142	1.479	58.643	3.229
1966	15.212	273.145	178.327	33.904	6.040	15.601	1.576	62.941	3.850
1967	15.263	280.630	189.143	31.430	12.567	15.454	1.488	68.725	3.795
1968	15.301	319.189	211.673	37.458	8.531	18.639	1.549	76.860	4.918

¹ Belgische vennootschappen : naamloze vennootschappen en commanditaire vennootschappen op aandelen onder Belgisch recht. Kongolese vennootschappen : aandelenvennootschappen met beperkte aansprakelijkheid onder Kongolees recht. Vanaf 1961 zijn de vennootschappen onder Kongolees recht die veranderd werden in vennootschappen onder Belgisch recht die in Kongo hun bedrijf uitoefenen geleidelijk in de statistieken opgenomen; de vennootschappen onder Kongolees recht zijn in de statistiek niet meer begrepen.

² Voor de kolommen (1) tot (7) : jaar waarin het dividend werd betaald.

³ Bedrag van de vervallen rente voor het betrokken jaar; dit bedrag houdt verband met de op 31/12 van het voorgaande jaar uitstaande obligatieschuld.

⁴ Excl. de N.B.B.

⁵ Excl. de N.M.K.N.

⁶ Excl. de N.B.B., de N.M.K.N. en de Sabena.

XVII - 3. — RENDEMENT VAN DE VENNOOTSCHAPPEN OP AANDELEN ^{1 5}

Cumulatieve maandelijkse cijfers

Bron : Nationaal Instituut voor de Statistiek (gegevens gewijzigd door de N.B.B.).

Tijdvak 2	Aantal getelde vennoot- schappen	Gestort kapitaal	Reserves	Nettore resultaat		Betaalbaar gestelde bruto- dividenden	Bruto- obligatie- coupons ³
				Winst	Verlies		
				(miljarden franken)			
(1)	(2)	(3)	(4)	(5)	(6)	(7)	

A. — Vennootschappen met voornaamste bedrijvigheid in België ⁴

1967 Januari	136	2,8	1,7	0,3	0,1	0,2	0,3
Eerste 2 maanden	287	4,4	4,5	0,9	0,2	0,3	0,5
Eerste 3 maanden	1.603	24,6	18,4	4,0	0,7	1,7	0,8
Eerste 4 maanden	4.242	67,0	47,3	8,0	2,4	3,5	1,0
Eerste 5 maanden	7.653	146,9	84,8	15,4	4,6	7,4	1,4
Eerste 6 maanden	9.661	174,1	106,3	19,8	5,3	9,4	1,6
Eerste 7 maanden	10.283	183,8	114,7	20,9	5,6	10,0	2,0
Eerste 8 maanden	10.483	185,1	115,9	21,0	5,6	10,0	2,1
Eerste 9 maanden	10.811	187,2	117,9	21,5	5,7	10,1	2,4
Eerste 10 maanden	11.299	197,3	126,8	22,6	5,9	10,5	2,6
Eerste 11 maanden	11.640	206,5	132,8	23,9	6,0	11,2	3,0
12 maanden	12.012	215,6	140,3	25,0	6,1	11,9	3,5
12 maanden (met supplement) ⁶	15.021	242,2	157,6	28,9	7,4	13,2	3,5
1968 Januari	128	2,7	1,5	0,4	0,1	0,2	0,4
Eerste 2 maanden	291	4,2	4,4	0,7	0,2	0,2	0,5
Eerste 3 maanden	1.561	16,8	12,9	2,1	0,6	0,6	0,8
Eerste 4 maanden	4.143	56,3	34,6	7,2	2,0	3,0	1,1
Eerste 5 maanden	7.476	144,2	76,0	14,3	4,1	6,8	1,5
Eerste 6 maanden	9.653	191,9	114,5	20,7	4,9	10,0	1,8
Eerste 7 maanden	10.238	199,0	119,1	21,6	5,1	10,4	2,1
Eerste 8 maanden	10.425	200,2	119,9	21,8	5,2	10,4	2,3
Eerste 9 maanden	10.764	202,9	122,4	22,3	5,4	10,6	2,5
Eerste 10 maanden	11.208	212,5	131,6	22,8	5,6	10,9	2,8
Eerste 11 maanden	11.500	221,9	138,0	24,1	5,7	11,6	3,2
12 maanden	11.925	234,3	146,5	26,2	5,9	12,7	3,7
12 maanden (met supplement) ⁶	15.088	280,5	183,7	33,2	8,0	16,0	3,7

Noten : zie volgende bladzijde.

XVII - 3. — RENDEMENT VAN DE VENNOOTSCHAPPEN OP AANDELEN ^{1 5} (vervolg)

Cumulatieve maandcijfers

Bron : Nationaal Instituut voor de Statistiek (gegevens gewijzigd door de N.B.B.).

Tijdvak 2	Aantal getelde vennootschappen	Gestort kapitaal	Reserves	Nettoresultaat		Betaalbaar gestelde bruto-dividenden	Bruto-obligatie-coupons ³
				Winst	Verlies		
				(miljarden franken)			
(1)	(2)	(3)	(4)	(5)	(6)	(7)	

B. — Vennootschappen met voornaamste bedrijvigheid in het buitenland

(Incl. de vennootschappen waarvan de voornaamste bedrijvigheid in Kongo uitgeoefend wordt)

1967 Januari	2	0,1	0,2
Eerste 2 maanden	4	0,1	0,2
Eerste 3 maanden	20	0,7	0,2	0,1
Eerste 4 maanden	41	3,0	0,5	0,1	0,1	0,1	...
Eerste 5 maanden	88	15,5	11,7	1,8	0,1	1,2	0,1
Eerste 6 maanden	176	23,6	17,4	2,3	0,3	1,6	0,1
Eerste 7 maanden	203	25,5	19,2	2,3	0,3	1,6	0,1
Eerste 8 maanden	204	25,6	19,4	2,3	0,3	1,7	0,1
Eerste 9 maanden	208	26,2	19,7	2,3	0,3	1,7	0,1
Eerste 10 maanden	221	26,7	19,9	2,3	0,3	1,7	0,1
Eerste 11 maanden	237	29,7	21,6	2,5	0,4	1,8	0,1
12 maanden	250	30,3	22,1	2,5	0,5	1,8	0,1
12 maanden (met supplement) ⁶	278	40,3	32,7	2,7	5,2	2,3	0,1
1968 Januari	1	0,1	0,2
Eerste 2 maanden	5	0,1	0,2
Eerste 3 maanden	24	0,8	0,5	0,1	...	0,1	0,1
Eerste 4 maanden	43	1,6	0,9	0,1	0,1	0,1	0,1
Eerste 5 maanden	78	11,3	5,5	1,4	0,2	1,0	0,1
Eerste 6 maanden	157	18,2	10,7	1,7	0,5	1,4	0,1
Eerste 7 maanden	184	20,4	12,3	1,8	0,5	1,5	0,1
Eerste 8 maanden	185	20,4	12,3	1,8	0,5	1,5	0,1
Eerste 9 maanden	191	21,0	12,5	1,8	0,5	1,5	0,1
Eerste 10 maanden	207	22,3	13,1	1,9	0,5	1,5	0,1
Eerste 11 maanden	219	24,3	14,3	2,0	0,5	1,7	0,1
12 maanden	235	26,1	15,5	2,1	0,5	1,7	0,1
12 maanden (met supplement) ⁶	265	40,3	28,7	4,5	0,6	2,7	0,1

C. — Algemeen totaal ⁴

1967 Januari	138	2,9	1,9	0,3	0,1	0,2	0,3
Eerste 2 maanden	291	4,5	4,7	0,9	0,2	0,3	0,5
Eerste 3 maanden	1.623	25,3	18,6	4,1	0,7	1,7	0,8
Eerste 4 maanden	4.283	70,0	47,8	8,1	2,5	3,6	1,0
Eerste 5 maanden	7.741	162,4	96,5	17,2	4,7	8,6	1,5
Eerste 6 maanden	9.837	197,7	123,7	22,1	5,6	11,0	1,7
Eerste 7 maanden	10.486	209,3	133,9	23,2	5,9	11,6	2,1
Eerste 8 maanden	10.687	210,7	135,3	23,3	5,9	11,7	2,2
Eerste 9 maanden	11.019	213,4	137,6	23,8	6,0	11,8	2,5
Eerste 10 maanden	11.520	224,0	146,7	24,9	6,2	12,2	2,7
Eerste 11 maanden	11.877	236,2	154,4	26,4	6,4	13,0	3,1
12 maanden	12.262	245,9	162,4	27,5	6,6	13,7	3,6
12 maanden (met supplement) ⁶	15.299	282,5	190,3	31,6	12,6	15,5	3,6
1968 Januari	129	2,8	1,7	0,4	0,1	0,2	0,4
Eerste 2 maanden	296	4,3	4,6	0,7	0,2	0,2	0,5
Eerste 3 maanden	1.585	17,6	13,4	2,2	0,6	0,7	0,9
Eerste 4 maanden	4.186	57,9	35,5	7,3	2,1	3,1	1,2
Eerste 5 maanden	7.554	155,5	81,5	15,7	4,3	7,8	1,6
Eerste 6 maanden	9.810	210,1	125,2	22,4	5,4	11,4	1,9
Eerste 7 maanden	10.422	219,4	131,4	23,4	5,6	11,9	2,2
Eerste 8 maanden	10.610	220,6	132,2	23,6	5,7	11,9	2,4
Eerste 9 maanden	10.955	223,9	134,9	24,1	5,9	12,1	2,6
Eerste 10 maanden	11.415	234,8	144,7	24,7	6,1	12,4	2,9
Eerste 11 maanden	11.719	246,2	152,3	26,1	6,2	13,3	3,3
12 maanden	12.160	260,4	162,0	28,3	6,4	14,4	3,8
12 maanden (met supplement) ⁶	15.353	320,8	212,4	37,7	8,6	18,7	3,8

¹ Belgische vennootschappen : naamloze vennootschappen en commanditaire vennootschappen op aandelen van Belgisch recht.

² Voor de kolommen (1) tot (6) : maand waarin het dividend werd betaald.

³ De obligatiecoupons worden zoals de dividenden, geteld in de maand waarin zij werden betaald. De betaling van de obligatiecoupons kan op een andere datum dan die van de dividenden geschieden. Om die reden vertegenwoordigen niet alle obligaties waarvan de coupons in kolom (7) voorkomen noodzakelijk leningen van vennootschappen waarop de voorafgaande kolommen betrekking hebben.

⁴ Excl. de N.B.B., de N.M.K.N. en de Sabena.

⁵ Incl. de vennootschappen van Kongolees recht omsgeschakeld in vennootschappen van Belgisch recht, die hun bedrijvigheid uitoefenen in Kongo. De vennootschappen van Kongolees recht worden niet in bovenstaande statistiek opgenomen.

⁶ Daar een aantal vennootschappen hun inlichtingen steeds met vertraging naar het N.I.S. sturen, zijn de maandelijkse cijfers niet volledig juist. Het totaal van deze bedragen wordt ieder jaar als « supplement » bij het totaal van de 12 maanden gevoegd.

XVII - 4. — UITGIFTEN VAN DE VENNOOTSCHAPPEN ¹

Jaarcijfers
(Miljoenen franken)

Bron . Nationaal Instituut voor de Statistiek (gegevens gewijzigd door de N.B.B. 2).

Jaren	Aandelen		Obligaties (nominaal bedrag)					Aandelen en obligaties	Aandelen en obligaties
	nominale uitgiften	netto- uitgiften	Niet doorlopende uitgiften			doorlopende netto- uitgiften	Totale netto- uitgiften	Totale netto- uitgiften	Totale netto- uitgiften (N.I.S.)
			uitgiften	aflossingen	netto- uitgiften				
	(1)	(2)	(3)	(4)	(5) = (3) - (4)	(6)	(7) = (5) + (6)	(8) = (2) + (7)	(9)

Vennootschappen met voornaamste bedrijvigheid in België

1960	16.065	6.266	1.367	1.682	- 315	1.009	694	6.960	11.241
1961	19.013	6.014	1.667	1.520	147	844	991	7.005	12.660
1962	19.173	8.249	3.375	1.860	1.515	1.762	3.277	11.526	14.614
1963	14.956	6.541	4.640	1.648	2.992	418	3.410	9.951	12.018
1964	21.556	11.568	3.848	2.108	1.740	1.024	2.764	14.332	14.200
1965	22.797	11.042	6.126	2.044	4.082	1.296	5.378	16.420	17.795
1966	29.935	14.805	3.126	2.143	983	1.928	2.911	17.716	15.987
1967	33.471	14.750	3.081	2.743	338	3.712	4.050	18.800	24.009
1968	51.461	n.b.	v 1.448	v 2.453	v -1.005	v 4.347	v 3.342	n.b.	v34.774

Vennootschappen met voornaamste bedrijvigheid in het buitenland ³

1960	6.443	1.685	80	177	- 97	- 21	- 118	1.567	1.510
1961	209	82	...	85	- 85	- 24	- 109	- 27	- 64
1962	398	204	4	32	- 28	...	- 28	176	167
1963	232	41	...	257	- 257	- 6	- 263	- 222	-223
1964	1.660	10	1	59	- 58	...	- 58	- 48	- 49
1965	540	14	500	40	460	- 5	455	469	463
1966	659	10	764	40	724	...	724	734	734
1967	86	21	86	57	29	...	29	v 50	44
1968	1.567	n.b.	v 2.000	v 51	v 1.949	...	v 1.949	n.b.	v 1.949

Algemeen totaal

1960	22.508	7.951	1.447	1.859	- 412	988	576	8.527	12.751
1961	19.222	6.096	1.667	1.605	62	820	882	6.978	12.596
1962	19.571	8.453	3.379	1.892	1.487	1.762	3.249	11.702	14.782
1963	15.188	6.582	4.640	1.905	2.735	412	3.147	9.729	11.795
1964	23.216	11.578	3.849	2.167	1.682	1.024	2.706	14.284	14.151
1965	23.337	11.056	6.626	2.084	4.542	1.291	5.833	16.889	18.258
1966	30.594	14.815	3.890	2.183	1.707	1.928	3.635	18.450	16.721
1967	33.557	14.771	3.167	2.800	367	3.712	4.079	18.850	24.053
1968	53.028	n.b.	v 3.448	v 2.504	v 944	v 4.347	v 5.291	n.b.	v36.723

¹ Belgische vennootschappen : naamloze, commanditaire op aandelen en personenvennootschappen met beperkte aansprakelijkheid van Belgisch recht. Kongo lese vennootschappen (tot 30 juni 1960) : aandelen- en personenvennootschappen met beperkte aansprakelijkheid van Kongolees recht (zie noot 3).

² Deze wijzigingen bestaan enerzijds uit de opnemingen van de bijstortingen en anderzijds uit de verwijdering van de doorlopende en niet-doorlopende uitgiften van de overheidssector (N.M.K.N., Sabena) en van de uitgiften van obligaties en kasbons van de Belgische banken.

³ Tot 30 juni 1960, incl. de Belgische vennootschappen met voornaamste bedrijvigheid in Kongo en de vennootschappen van Kongolees recht. Vanaf juli 1960 zijn de vennootschappen van Kongolees recht niet meer in deze statistiek opgenomen.

N. B. — Kol. (1) en (9) : bedragen overgenomen zonder wijziging van de statistieken van het N.I.S. — kol. (2) tot (8) : bedragen gewijzigd door de N.B.B. zoals hierboven in noot 2 aangeduid.

— Kol. (1) : oprichtingen van vennootschappen en kapitaalverhogingen — kol. (2) : gestorte bedragen op onderschrijving van aandelen (verminderd met de stortingen andere dan in chartaal geld), uitgiftepremies en bijstortingen — kol. (3) : nieuwe uitgiften (gedeelte dat werkelijk uitgegeven werd tijdens het jaar), verhoogd met het saldo van voorgaande uitgiften, verminderd met conversieleningen.

XVII - 5. — UITGIFTEN VAN DE VENNOOTSCHAPPEN

Maandelijks cijfers ²

(Miljoenen franken)

Bron : Definitieve cijfers : N.I.S. (gegevens gewijzigd door de N.B.B. ³).
Voorlopige cijfers : Bankcommissie + N.B.B.

Tijdvak	A. — Vennootschappen met voornaamste bedrijvigheid in België				B. — Vennootschappen met voornaamste bedrijvigheid in het buitenland			
	Aandelen		Obligaties (nominaal bedrag)	Aandelen en obligaties	Aandelen		Obligaties (nominaal bedrag)	Aandelen en obligaties
	nominale uitgiffen	netto-uitgiffen	niet-doorlopende bruto-uitgiffen	Totaal	nominale uitgiffen	netto-uitgiffen	niet-doorlopende bruto-uitgiffen	Totaal
(1)	(2)	(3)	(4) = (2) + (3)	(5)	(6)	(7)	(8) = (6) + (7)	
1966 12 maanden	29.935	9.715	3.126	12.841	659	10	764	774
1967 Eerste 3 maanden ...	3.021	1.072	63	1.135
Eerste 6 maanden ...	16.044	2.345	1.669	4.014	46	15	...	15
Eerste 9 maanden ...	20.505	4.263	1.669	5.932	46	15	...	15
12 maanden	33.471	10.099	3.081	13.180	86	15	86	101
1968 Eerste 3 maanden ...	6.740	2.663	400	3.063	918
Eerste 6 maanden ...	34.543	6.446	550	6.996	1.567	...	2.000	2.000
Eerste 9 maanden ...	38.043	8.539	565	9.104	1.567	...	2.000	2.000
12 maanden	51.461	17.671	v 1.448	v 19.119	1.567	...	v 2.000	v 2.000
1969 Eerste 3 maanden ...	3.865	2.259	525	2.784	5	...	500	500
Eerste 6 maanden ...	14.755	6.574	2.225	8.799	696	1	500	501
1968 Juni	17.634	1.116	...	1.116	124	...	2.000	2.000
Juli	1.685	1.587	...	1.587
Augustus	671	233	15	248
September	1.144	273	...	273
Oktober	780	284	400	684
November	6.355	6.533	...	6.533
December	6.282	2.315	30	2.345
1969 Januari	1.230	849	400	1.249	2
Februari	1.322	610	...	610	1	...	500	500
Maart	1.313	800	125	925	2
April	3.777	1.083	1.000	2.083	3
Mei	1.552	756	700	1.456	644
Juni	5.561	2.476	...	2.476	44	1	...	1
Juli	1.997	1.265	...	1.265
Augustus	902	400	325	725
September	v 2.401	552	...	552
Oktober	v 4.148	570	650	1.220
November	v 3.811	891	...	891
December	v 19.013	8.164	...	8.164
1970 Januari	v 931	589	20	609
Februari	v 1.401	563	750	1.313
Maart	v 1.799	520	219	739

¹ Belgische vennootschappen : naamloze vennootschappen, commanditaire vennootschappen op aandelen en personenvennootschappen met beperkte aansprakelijkheid onder Belgisch recht.

² De cijfers van deze tabel verschillen in volgende opzichten met die welke in tabel XVII - 4 voorkomen : a) de netto-uitgiffen van aandelen bevatten de bijstortingen niet; b) de obligatieuitgiffen zijn bruto (afschrijvingen niet afgetrokken) en houden geen rekening met de doorlopende uitgiffen.

³ De wijzigingen bestaan in het uitschakelen van de uitgiffen van obligaties van de publieke sector (N.M.K.N., Sabena) en de obligaties van de Belgische banken.

N. B. — Eerste 3, 6 en 9 maanden = optelling van de maandelijks cijfers. Het cijfer van de 12 maanden omvat aanvullende gegevens die niet per maand kunnen ingedeeld worden [voor de kolommen (1), (3), (5) en (7) zie tabel XVII-4].

Bibliografische referenties : *Statistisch Jaarboek voor België*. — *Statistisch Tijdschrift van het N.I.S.* — *Belgische Economische Statistieken 1941-1960* 1960-1960 (N.B.B.). — *Bulletin mensuel des Statistiques* (Beurscommissie van Brussel). — *Weekberichten van de Kredietbank*.

**XVII - 6. — OPGENOMEN BEDRAGEN VAN DE KREDIETEN
AAN BEDRIJVEN EN PARTICULIEREN ¹**

Indeling van de bedragen naar de instellingen die de kredieten oorspronkelijk toestonden

(Miljarden franken)

Einde periode	Geldscheppende instellingen			Niet-geldscheppende instellingen					Algemeen totaal
	Panken	Nationale Bank van België	Totaal 2	Openbare kredietinstellingen gespecialiseerd in		Algemene Spaar- en Lijfrentekas	Particuliere spaarkassen	Totaal	
				het beroeps-krediet	het huisvestings-krediet				
1963 September	88,7	1,0	89,7	61,2	33,3	69,2	(r)32,4	196,1	285,8
December	95,3	2,2	97,5	64,8	33,5	72,8	33,9	205,0	302,5
1964 Maart	99,5	1,8	101,3	67,5	34,3	72,4	34,8	209,0	310,3
Juni	102,9	1,4	104,3	70,7	35,2	74,6	36,4	216,9	321,2
September	104,4	1,0	105,4	72,5	36,1	76,5	38,0	223,1	328,5
December	106,8	1,7	108,5	75,7	36,1	79,7	39,4	230,9	339,4
1965 Maart	106,7	2,1	108,8	76,3	36,9	79,2	40,6	233,0	341,8
Juni	111,7	1,7	113,4	77,5	37,7	80,5	42,6	238,3	351,7
September	115,0	1,5	116,5	79,7	38,5	82,6	44,8	245,6	362,1
December	122,7	1,8	124,5	82,1	38,7	86,4	46,3	253,5	378,0
1966 Maart	125,1	1,7	126,8	83,5	39,5	86,7	48,3	258,0	384,8
Juni	129,4	1,4	130,8	86,0	40,5	88,6	50,3	265,4	396,2
September	134,3	1,2	135,5	92,0	41,4	90,7	52,5	276,6	412,1
December	142,6	1,9	144,5	97,9	41,6	94,4	54,0	287,9	432,4
1967 Maart	147,5	1,8	149,3	100,4	42,6	93,8	55,4	292,2	441,5
Juni	154,4	1,4	155,8	103,9	43,9	95,4	57,9	301,1	456,9
September	157,6	1,2	158,8	108,2	45,0	96,7	60,3	310,2	469,0
December	168,3	2,2	170,5	114,9	45,1	100,4	62,1	322,5	493,0
1968 Maart	172,8	2,2	175,0	117,4	46,2	100,2	64,1	327,9	502,9
Juni	179,8	1,4	181,2	120,6	47,3	101,6	64,5	334,0	515,2
September	181,2	1,1	182,3	128,4	48,3	103,5	66,9	347,1	529,4
December	194,1	1,9	196,0	133,3	48,5	109,6	67,2	358,6	554,6
1969 Maart	201,4	2,4	203,8	134,6	49,6	110,3	68,8	363,3	567,1
Juni	208,9	1,7	210,6	139,8	50,7	113,0	71,7	375,2	585,8
September	205,0	1,4	206,4	148,1	51,9	115,6	74,3	389,9	596,3
December	203,5	2,5	206,0	155,2	52,3	122,4			

¹ De bedrijven omvatten de overheidsbedrijven, maar niet de financiële instellingen. De cijfers omvatten de nettoaankopen door de Algemene Spaar- en Lijfrentekas van obligaties van de bedrijven (inclusief de overheidsbedrijven), maar niet de gelijkaardige transacties door andere instellingen.

² Cf. tabel XIII-9, A, kolom 4.

³ Met inbegrip van het papier dat op de laatste dag van de maand vervalt en dat niet meer kon worden geïncasseerd omdat die dag een zaterdag of een feestdag was.

XVIII. — GELDMARKT

1. — MARKT VAN HET DAGGELD *

(Miljoenen franken)

Daggemiddelden ¹	Bedragen uitgeleend door			Bedragen opgenomen door				Totaal (8) = (1) + (2) + (3) of (4) + (5) + (6) + (7)	Terug- getrokken bedragen (9)
	Deposito- banken (1)	Renten- fonds (2)	Overige instellingen ² (3)	Deposito- banken (4)	Renten- fonds (5)	H.W.I. (6)	Overige instellingen ³ (7)		
1960	2.415	1.107	1.664	1.025	10	3.104	1.047	5.186	37
1961	2.487	1.811	1.671	1.817	1	3.162	989	5.969	23
1962	1.518	943	1.703	1.517	1	1.375	1.271	4.164	307
1963	1.585	202	1.842	1.600	122	1.126	781	3.629	49
1964	1.879	6	2.743	1.310	480	1.690	1.148	4.628	11
1965	1.767	722	2.546	1.417	5	2.356	1.257	5.035	83
1966	1.905	264	2.658	1.222	805	1.696	1.104	4.827	...
1967	1.984	1.148	3.299	1.731	282	3.418	1.000	6.431	...
1968	2.135	1.448	2.974	2.346	19	3.089	1.103	6.557	...
1969	3.829	59	3.351	1.280	1.841	3.455	663	7.239	...
1968 3 ^e kwartaal	1.921	1.568	2.681	2.524	6	2.295	1.346	6.171	...
1968 4 ^e kwartaal	1.791	1.110	3.033	2.424	43	2.211	1.256	5.934	...
1969 1 ^e kwartaal	3.544	195	3.498	2.190	315	3.527	1.205	7.237	...
1969 2 ^e kwartaal	3.280	...	3.077	1.185	1.401	3.298	473	6.357	...
1969 3 ^e kwartaal	3.336	14	3.068	919	3.112	1.786	601	6.418	...
1969 4 ^e kwartaal	5.143	30	3.761	844	2.500	5.210	380	8.934	...
1970 1 ^e kwartaal	4.015	934	3.300	1.075	28	6.719	427	8.249	...
1968 September	2.456	923	2.790	2.399	18	2.576	1.176	6.169	...
1968 Oktober	1.186	1.940	2.523	2.511	...	1.780	1.358	5.649	...
1968 November	1.732	1.070	3.237	2.660	11	2.174	1.194	6.039	...
1968 December	2.452	320	3.344	2.108	117	2.679	1.213	6.117	...
1969 Januari	1.584	495	3.354	2.432	151	2.111	739	5.433	...
1969 Februari	4.497	81	3.478	2.330	167	4.776	783	8.056	...
1969 Maart	4.644	...	3.657	1.820	613	3.817	2.051	8.301	...
1969 April	3.033	...	3.696	1.085	992	3.630	1.022	6.729	...
1969 Mei	3.235	...	3.016	1.399	1.718	2.911	223	6.251	...
1969 Juni	3.573	...	2.522	1.064	1.484	3.365	182	6.095	...
1969 Juli	2.142	27	2.783	1.130	898	1.749	1.175	4.952	...
1969 Augustus	2.349	15	3.611	1.051	2.923	1.795	206	5.975	...
1969 September	5.592	...	2.800	564	5.595	1.818	415	8.392	...
1969 Oktober	6.697	...	4.352	524	4.680	5.561	284	11.049	...
1969 November	3.985	2	3.439	970	2.413	3.573	470	7.426	...
1969 December	4.711	90	3.481	1.042	404	6.448	388	8.282	...
1970 Januari	5.382	168	3.669	908	74	7.828	409	9.219	...
1970 Februari	2.676	424	3.791	1.241	...	5.424	226	8.891	...
1970 Maart	3.856	2.163	2.488	1.091	7	6.781	628	8.507	...
1970 April	4.017	1.247	2.687	1.125	...	6.514	312	7.951	...
1970 Mei	3.069	2.299	3.867	1.980	...	6.925	329	9.235	...

* Van 17 november 1959 tot 30 april 1969 gold voor het grootste deel van de op de daggeldmarkt verhandelde kapitalen het « Protocol opgemaakt met het oog op de deelneming aan de markt van het gewaarborgde daggeld ». Sedert 1 mei 1969 is een nieuw « Protocol tot regeling van de markt van het gewaarborgde daggeld » van kracht tussen het Rentenfonds, het Herdisconterings- en Waarborginstituut, de financiële instellingen van de overheidssector en van de particuliere sector die direct opeisbare middelen ontvangen op deposito's of spaarboekjes of middelen voor termijnen die 3 maanden niet overschrijden. In deze tabel zijn bovendien kapitalen opgenomen die buiten deze Protocols werden verhandeld.

¹ Tot 31 december 1964 werden de gemiddelden berekend op basis van het aantal werkdagen van de periode. Met ingang van 1965, worden de gemiddelden berekend op basis van het totaal aantal dagen van de periode; deze laatste methode stemt overeen met de methode aangenomen door het H.W.I. bij de voorstelling van zijn gegevens.

² Deze kolom omvat inzonderheid de Algemene Spaar- en Lijfrentekas, de Nationale Maatschappij voor Krediet aan de Nijverheid, het Gemeentekrediet, de Nationale Maatschappij der Belgische Spoorwegen (tot 30 april 1969) en, sedert augustus 1960, diverse geldschieters « buiten Protocol ».

³ Deze kolom omvat inzonderheid de Nationale Delcredereerdienst, de Nationale Kas voor Beroepskrediet, de Nationale Maatschappij voor Krediet aan de Nijverheid, het Gemeentekrediet, de Nationale Maatschappij der Belgische Spoorwegen (tot 30 april 1969).

**XVIII - 2. — HOUDERSCHAP VAN HET DOOR DE DEPOSITOBANKEN
GEDISCONTEERDE HANDELSPAPIER
EN VAN DE BANKACCEPTEN ¹**

(Miljarden franken)

Gemiddelde bedragen per einde periode ²	Portefeuille van				Totaal (5) = (1) tot (4)
	de depositobanken (1)	het Herdisconterings- en Waarborg- instituut ³ (2)	de overige instellingen van de markt van het particulier disconto en portefeuille in het buitenland (3)	de Nationale Bank van België ⁴ (4)	
1965	56,6	1,9	14,9	4,0	77,4
1966	62,6	0,8	15,6	8,8	87,8
1967	74,3	2,5	17,4	6,7	100,9
1968	86,6	1,7	21,2	10,8	120,3
1969	89,9	2,2	19,2	26,0	137,3
1965 1 ^e kwartaal	55,0	1,5	15,2	2,2	73,9
2 ^e kwartaal	55,1	1,7	15,8	3,4	76,0
3 ^e kwartaal	56,2	2,8	13,9	4,8	77,7
4 ^e kwartaal	59,9	1,8	14,8	5,7	82,2
1966 1 ^e kwartaal	59,5	1,4	17,0	7,0	84,9
2 ^e kwartaal	61,2	0,7	16,4	8,8	87,1
3 ^e kwartaal	62,3	0,4	14,8	10,1	87,6
4 ^e kwartaal	67,5	0,6	14,3	9,2	91,6
1967 1 ^e kwartaal	70,0	1,5	16,9	8,1	96,5
2 ^e kwartaal	74,3	0,6	17,8	7,6	100,3
3 ^e kwartaal	73,4	3,8	17,4	6,5	101,1
4 ^e kwartaal	79,6	4,0	17,5	4,7	105,8
1968 1 ^e kwartaal	84,8	2,6	19,9	7,5	114,8
2 ^e kwartaal	87,9	1,7	21,6	7,6	118,8
3 ^e kwartaal	86,5	1,5	21,8	11,9	121,7
4 ^e kwartaal	87,3	1,2	21,4	16,0	125,9
1969 1 ^e kwartaal	84,6	1,6	21,6	22,7	130,5
2 ^e kwartaal	88,1	1,9	20,0	27,1	137,1
3 ^e kwartaal	88,9	1,1	18,5	32,8	141,3
4 ^e kwartaal	98,0	4,4	16,7	21,2	140,3
1970 1 ^e kwartaal	102,5	5,4	18,7	12,2	138,8

¹ Opgenomen bedragen van de disconto- en acceptkredieten in Belgische franken bij hun oorsprong verleend door de depositobanken aan bedrijven en particulieren (excl. de financiële instellingen, maar incl. de parastatale bedrijven), aan het Wegenfonds en aan het buitenland.

² Om die gemiddelden te berekenen heeft men eenmaal de uitstaande bedragen bij het begin en op het einde van de periode genomen en tweemaal de uitstaande bedragen op het einde van de tussenliggende maanden.

³ Bedrag van de portefeuille, met uitzondering van het bij de Nationale Bank geherdisconteerde gedeelte.

⁴ Aangezien de tabel uitsluitend betrekking heeft op de bij hun oorsprong door de depositobanken verleende kredieten, bevatten de cijfers van deze kolom niet de directe kredieten van de Nationale Bank.

N. B. — Voor de wijze van opstelling : zie *Tijdschrift voor Documentatie en Voorlichting*, XLIIe jaargang, deel II, nr 3, september 1967, blz. 243.

XVIII - 3. — BEDRIJVIGHEID VAN DE VERREKENINGSKAMERS
Debetverrichtingen

Maandgemiddelden of maanden	Aantal kamers	Brussel						Provincie		Algemeen totaal	
		Geld op zeer korte termijn		Andere verrichtingen 1		Totaal		Duizenden stukken	Miljarden franken	Duizenden stukken	Miljarden franken
		Duizenden stukken	Miljarden franken	Duizenden stukken	Miljarden franken	Duizenden stukken	Miljarden franken				
1962	39	3	158	475	196	478	354	285	68	763	422
1963	39	2	129	510	226	521	355	302	73	823	428
1964	39	2	148	605	269	607	417	358	82	965	499
1965	39	2	169	736	307	738	476	423	99	1.161	575
1966	39	2	160	1.146	322	1.148	482	507	117	1.655	599
1967	39	3	200	1.383	406	1.386	606	637	128	2.023	734
1968	39	3	220	1.707	474	1.709	695	835	146	2.544	841
1969	39	2	233	2.005	585	2.007	818	1.161	177	3.168	995
1968 3 ^e kwartaal	39	3	221	1.647	480	1.650	701	829	143	2.479	844
4 ^e kwartaal	39	2	191	1.861	547	1.863	738	930	166	2.793	904
1969 1 ^e kwartaal	39	3	234	1.854	559	1.857	793	998	166	2.855	959
2 ^e kwartaal	39	2	181	1.959	571	1.961	752	1.137	171	3.098	923
3 ^e kwartaal	39	2	207	1.998	601	2.000	808	1.160	177	3.160	985
4 ^e kwartaal	39	2	311	2.209	607	2.211	918	1.347	197	3.558	1.115
1970 1 ^e kwartaal	39	3	273	2.552	603	2.555	876	1.406	195	3.961	1.071
1969 Januari	39	3	168	1.939	623	1.942	791	1.009	173	2.951	964
Februari	39	2	267	1.745	535	1.747	802	942	163	2.689	965
Maart	39	3	267	1.878	519	1.881	786	1.043	161	2.924	947
April	39	2	182	1.987	517	1.989	699	1.144	162	3.133	861
Mei	39	2	179	1.856	582	1.858	761	1.080	162	2.938	923
Juni	39	2	182	2.033	613	2.035	795	1.189	191	3.224	986
Juli	39	2	158	2.101	600	2.103	758	1.225	185	3.328	943
Augustus	39	2	173	1.774	602	1.776	775	1.028	153	2.804	928
September	39	2	291	2.119	601	2.121	892	1.227	192	3.348	1.084
Oktober	39	3	414	2.305	665	2.308	1.079	1.373	213	3.681	1.292
November	39	2	213	1.943	545	1.945	758	1.169	165	3.114	923
December	39	2	305	2.380	611	2.382	916	1.498	213	3.880	1.129
1970 Januari	39	3	346	2.424	612	2.427	958	1.443	196	3.870	1.154
Februari	39	2	232	2.531	578	2.533	810	1.322	186	3.855	996
Maart	39	3	243	2.701	618	2.704	861	1.452	202	4.156	1.063
April	39	3	259	2.958	757	2.961	916	1.621	211	4.582	1.127
Mei	39	2	241	2.523	643	2.525	884	1.416	178	3.941	1.062

1 Effecten, overheidspapier, coupons, overschrijvingen, cheques, wissels, promessen, kwijtschriften, transacties met het buitenland, enz.

Bibliografische referenties : *Belgische Economische Statistieken 1941-1950 en 1950-1960* (N.B.B.). — *Tijdschrift voor Documentatie en Voorlichting* (N.B.B.) : XXVIII^e jaargang, deel I, nr 5, mei 1953 : « Een nieuwe statistiek : de daggeldmarkt (call money) » — XXXV^e jaargang, deel I, nr 4, april 1960 : « De Belgische geldmarkt » — XXXVII^e jaargang, deel I, nrs 3 en 4, maart en april 1962 : « De hervorming van 1 januari 1962 en de Belgische geldmarkt » — XLII^e jaargang, deel II, nr 3, september 1967 : « Nieuwe tabellen betreffende de disconto-, de voorschotten- en acceptkredieten aan bedrijven en particulieren en aan het buitenland verleend ».

XIX. — DISCONTO-, RENTE- EN RENDEMENTSPERCENTAGES

(in pct. per jaar)

1. — DISCONTO- EN RENTETARIEF VAN DE NATIONALE BANK VAN BELGIE

Datum van de wijziging	Disconto							Voorschotten in rekening-courant en beleningen op *				
	Geaccepteerd in een bank gedomiceerd papier, warrants	Accepten vooraf door de N.B.B. gevisieerd met betrekking tot		Geaccepteerd niet in een bank gedomiceerd papier	Niet geaccepteerd papier		Promessen	Schatkist-certificaten uitgegeven aan 1 15/16 %	Schatkist-certificaten en certificaten van het Rentenfonds uitgegeven op maximum 130 dagen	Schatkist-certificaten uitgegeven op meer dan 130 dagen en op max. 366 dagen 1	andere overheidsfondsen 2	
		invoer	uitvoer		in een bank gedomiceerd	niet in een bank gedomiceerd						
1963 18 juli	4,—	4,—	3,25	4,50	5,—	5,50	5,50	—	4,—	4,50	5,50	
31 oktober ...	4,25	4,25	3,75	5,—	5,75	6,25	6,25	—	4,50	5,25	6,25	
1964 4 februari ...	4,25	4,25	3,75	5,—	5,75	6,25	6,25	—	4,75	5,50	6,50	
3 juli	4,75	4,75	4,25	5,25	5,75	6,25	6,25	—	5,—	5,50	6,50	
18 december ..	4,75	4,75	4,25	5,25	5,75	6,25	6,25	—	5,25	5,75	6,50	
1966 2 juni	5,25	5,25	4,75	5,75	6,25	6,75	6,75	—	5,75	6,25	7,—	
27 oktober ..	5,25	5,25	4,75	5,75	6,25	6,75	6,75	—	6,—	6,25	7,—	
1967 2 februari ...	5,—	5,—	4,50	5,75	6,25	6,75	6,75	—	6,—	6,25	6,75	
23 maart	4,75	4,75	4,25	5,50	6,—	6,50	6,50	—	6,—	6,25	6,50	
20 april	4,75	4,75	4,25	5,50	6,—	6,50	6,50	—	5,75	6,—	6,50	
11 mei	4,50	4,50	4,—	5,25	5,75	6,25	6,25	—	5,50	5,75	6,25	
14 september	4,25	4,25	3,75	5,—	5,50	6,—	6,—	—	5,25	5,50	6,—	
26 oktober ...	4,—	4,—	3,50	4,75	5,25	5,75	5,75	—	5,—	5,25	5,75	
1968 7 maart	3,75	3,75	3,25	4,50	5,—	5,50	5,50	—	4,75	5,—	5,50	
19 december ..	4,50	4,50	4,—	5,25	5,75	6,25	6,25	—	5,50	5,75	6,25	
1969 1 januari ...	4,50	4,50	E.E.C.-landen	4,50	5,25	5,75	6,25	6,25	—	5,50	5,75	6,25
			andere landen	4,00								
6 februari ...	4,50	4,50	4,50	4,00	5,25	5,75	6,25	6,25	—	5,75	6,00	6,25
6 maart	5,00	5,00	5,00	4,50	5,75	6,25	7,00	7,00	—	6,50	6,75	7,00
10 april	5,50	5,50	5,50	5,00	6,25	6,75	7,50	7,50	—	7,00	7,25	7,50
29 mei	6,00	6,00	6,00	5,50	6,75	7,25	8,00	8,00	—	7,50	7,75	8,00
31 juli	7,00			9,00				—	8,50	8,75	9,00	
18 september ..	7,50			9,50				—	9,00	9,25	9,50	
Geaccepteerd, in een bank gedomiceerd papier, warrants en gevisieerde of gecertificeerde accepten met betrekking tot verrichtingen van buitenlandse handel.												
1970 1 juni	7,50			9,50				—	9,00	9,25	9,50	

* Quotiteit van het voorschot op 30 juni 1970

Schatkistcert. en cert v.h. Rentenfonds uitgegeven op max. 366 d. 1 ... max. 95 pct. | Andere overheidsfondsen (zie noot 2) max. 90 pct.

1 Maximumduur op 374 dagen gebracht vanaf 20 december 1967.

2 Alleen de effecten en overheidsfondsen « aan toonder » in Belgische franken luidend, worden in onderpand aanvaard.

**XIX - 3. — RENTEVOET VAN DE SCHATKISTCERTIFICATEN
EN VAN DE CERTIFICATEN VAN HET RENTENFONDS**

XIX - 2. — DAGGELDRENTE

Gemiddelden 1		Einde tijdvak	Schatkistcertificaten op zeer korte termijn 2			Schatkistcertificaten B en certificaten van het Rentenfonds 3		Datum	Schatkistcertificaten uitgegeven bij toewijzing 7		
			1 maand	2 maanden	3 maanden	4 6	5 6		6 maanden	9 maanden	12 maanden
1963	2,31										
1964	3,35										
1965	3,17										
1966	3,88	1966	5,35	5,60	5,85	6,15	5,48	1965 14 dec.	5,30	5,45	5,50
1967	3,19	1967	3,80	4,10	4,40	4,90	5,56	1966 13 dec.	6,05	6,10	6,25
1968	2,84	1968	4,00	4,50	5,00	5,25	4,44	1967 12 dec.	5,00	5,10	5,15
1969	5,40	1969	7,50	8,00	8,50	8,75	7,14	1968 10 dec.	5,25	5,30	5,30
1969 Juni	4,28	1969 Juni ..	5,85	6,20	6,55	6,80	6,63	1969 9 dec.	8,80	8,80	8,80
Juli	6,39	Juli ...	6,50	7,00	7,50	7,75	7,47	1969 8 juli	7,00	*	7,10
Augustus	7,10	August ..	6,75	7,25	7,75	8,00	7,85	12 aug.	8,00	*	*
September	7,48	Sept. .	7,50	8,00	8,50	8,75	8,21	9 sept.	8,30	*	8,30
Oktober	6,66	Okt. ..	7,50	8,00	8,50	8,75	8,75	14 okt.	8,80	*	8,80
November	6,89	Nov. ..	7,50	8,00	8,50	8,75	8,75	13 nov.	8,80	8,80	8,80
December	6,07	Dec. ..	7,50	8,00	8,50	8,75	8,75	9 dec.	8,80	8,80	8,80
1970 Januari	5,75	1970 Jan. ..	7,50	8,00	8,50	8,70	8,72	1970 13 jan.	8,75	8,75	8,75
Februari	6,44	Feb. ..	7,40	7,80	8,25	8,50	8,59	10 feb.	8,70	*	8,70
Maart	6,65	Maart .	7,25	7,65	8,10	8,35	8,37	10 maart	8,50	*	8,50
April	6,47	April .	7,20	7,60	8,05	8,30	8,30	14 april	8,40	8,40	8,40
Mei	6,74	Mei ...	7,15	7,55	8,00	8,25	8,25	12 mei	8,35	*	8,35
Juni	6,34	Juni ..	7,15	7,55	8,00	8,25	8,25	9 juni	8,35	*	*

1 Het gaat om gewogen gemiddelden van de gemiddelde dagelijkse rentevoeten. (De weging houdt niet alleen rekening met de kapitalen die elke dag opgenomen werden in het kader van de protocols opgemaakt met het oog op de deelneming aan de markt van het gewaarborgde daggeld, maar ook met kapitalen die buiten deze protocols werden opgenomen.)

Tot einde december 1964 zijn de gemiddelden berekend op basis van het aantal werkdagen van de periode. Met ingang van 1965 werden de gemiddelden berekend op grond van het totaal aantal dagen van de periode; deze laatste berekeningsmethode stemt overeen met de methode aangenomen door het H.W.I. bij de voorstelling van zijn gegevens.

2 Cf. Ministerieel besluit van 9 november 1957 (*Belgisch Staatsblad* van 10 november 1957, blz. 8028), gewijzigd bij ministerieel besluit van 25 maart 1964 (*Belgisch Staatsblad* van 28 maart 1964, blz. 3233).

3 De schatkistcertificaten B worden hetzij door de banken, hetzij door het Rentenfonds aangehouden; de certificaten van het Rentenfonds worden door de banken aangehouden en sedert mei 1965, in bijkomende mate, door overheidsinstellingen en private spaarkassen. Deze beide soorten certificaten vloeiden voort uit de hervorming van de geldmarkt in november 1957; de schatkistcertificaten B ontstonden uit de conversie, ten belope van F 8,9 miljard, van de schuld op korte termijn die toen bij de banken was ondergebracht, terwijl het saldo van die schuld, zegge F 20 miljard, werd omgezet in schatkistcertificaten A op 12 maanden tegen 1 15/16 pct. (Ministerieel besluit van 9 november 1957, *Belgisch Staatsblad* van 10 november 1957, blz. 8050). Bij K.B. van 20-12-1962 werden de A-certificaten omgezet in een « Speciale Conversielening 1962 » terugbetaalbaar in 20 jaar en verdeeld in drie tranches (F 10.000 miljoen, F 5.000 miljoen en F 4.826 miljoen) met een rentevoet van 3,50 pct. 's jaars respectievelijk vanaf 1-1-1962, 31-12-1966 en 31-12-1971. Vóór deze data blijft de rentevoet bepaald op 1 15/16 pct. 's jaars. Het uitstaande bedrag van de schatkistcertificaten B schommelt niet; op 8 april 1960 werd het nochtans door omzetting van schatkistcertificaten A op F 9,1 miljard gebracht. Sedert de hervorming van de geldmarkt van november 1957 waren de schatkistcertificaten A en B en de certificaten van het Rentenfonds het enige overheidspapier dat in aanmerking kwam voor de samenstelling van de zgn. « gedeeltelijke » dekking van de deposito's op maximum één maand bij de banken met grote en gemiddelde circulatie, tot bij de opheffing van deze dekking op 1 januari 1962. Tot einde 1961 was de rente van de schatkistcertificaten B en van de certificaten van het Rentenfonds gebonden aan de discontovoet van de Nationale Bank van België voor geaccepteerde in een bank gedomicilieerde wissels; sedert 1 januari 1962 wordt de rente voor de certificaten van het Rentenfonds vastgesteld door wekelijkse toewijzingen die eveneens de rente voor de schatkistcertificaten B bepalen.

4 Percentage van de laatste wekelijkse toewijzing van de maand.

5 Gewogen gemiddelde van de percentages bepaald door de wekelijkse toewijzingen van het jaar of van de maand.

6 Enige rentevoet, geldig voor al de toegewezen certificaten (hoogste door het Rentenfonds in aanmerking genomen rentevoet).

7 Enige rentevoeten geldig voor al de toegewezen certificaten (hoogste door de Schatkist in aanmerking genomen rentevoeten).

* Geen toewijzing.

**XIX - 4. — RENTETARIEF VOOR DEPOSITO'S IN BELGISCHE FRANKEN
BIJ DE BANKEN ¹**

Datum van de wijziging	Depositorekeningen				
	dadelijk opvraagbaar	met 15 dagen opzegging ²	Op termijn ²		
			1 maand	3 maanden	6 maanden
1960 1 januari	0,50	1,05	1,90	3,00	3,10
4 augustus	0,50	1,75	2,85	3,45	3,60
1961 24 augustus	0,50	1,50	2,65	3,30	3,45
28 december	0,50	1,30	2,40	3,15	3,30
1962 18 januari	0,50	1,15	2,15	3,00	3,15
26 maart	0,50	1,10	1,90	2,75	2,90
9 augustus	0,50	1,00	1,70	2,50	2,70
1963 6 november	0,50	1,20	2,10	3,00	3,50
1964 23 maart	0,50	1,20	2,30	3,30	3,80
13 juli	0,50	1,30	3,00	3,50	4,00
1966 1 juli	0,50	1,50	3,20	3,80	4,30
1967 1 mei	0,50	1,50	3,00	3,60	4,10
1968 1 januari	0,50	1,25	2,70	3,40	4,00
8 april	0,50	1,00	2,20	3,00	3,50
1969 15 februari	0,50	1,25	2,70	3,50	4,00
1 april	0,50	1,50	3,20	4,00	4,50
10 juni	0,50	2,00	4,00	4,75	5,25
1 september	0,50	2,50	4,50	5,25	5,50
10 november	0,50	3,00	5,00	6,00	6,25

- ¹ Tarief toegepast door ca. 25 banken, waaronder de voornaamste. Andere banken, vooral regionale, passen over het algemeen een hoger tarief toe.
² Van november 1957 tot einde 1961 bewoog de rente van de deposito's met opzeggingstermijn en van de deposito's op termijn in verhouding tot de discontovoet van de N.B.B. voor geaccepteerde, in een bank gedomicilieerde wissels. Sedert begin 1962 zijn de veranderingen die zij naar gelang van de marktvoorwaarden, de toestand van de betalingsbalans en het conjunctuurverloop ondergaat, het voorwerp van een akkoord tussen de Nationale Bank van België en de Belgische Vereniging der Banken dat door overleg is voorafgegaan.

**XIX - 5. — RENTETARIEVEN DOOR DE ALGEMENE SPAAR- EN LIJFRENTEKAS
TOEGEPAST OP GEWONE SPAARBOEKJES**

Datum van de wijziging	1e tranche ¹		2e tranche ²	
	Rentetarief	Getrouwheidspremie ³	Rentetarief	Getrouwheidspremie ³
1963 1 januari	2,75	0,275	2,00	0,20
1 mei	3,00	0,30	2,00	0,20
1964 1 januari	3,00	0,40	2,00	0,30
1965 1 januari	3,00	0,50	2,00	0,40
1969 1 januari	3,00	1,00 ⁴	2,00	1,00
1970 1 januari	3,50	1,00	2,50	1,00

- ¹ Rentetarieven toegekend aan inlagen (of delen van inlagen) tot : F 250.000 tijdens de periode van 1-1-1958 tot 31-12-1964; F 350.000 tijdens de periode van 1-1-1965 tot 31-12-1966; F 500.000 vanaf 1-1-1967.
² Rentetarieven toegekend aan het deel van de inlagen dat de bij 1 gestelde grenzen overtreft.
³ De getrouwheidspremie wordt toegekend aan iedere inlage of deel van inlage die tijdens het hele kalenderjaar (van 1965 af : tussen de 16e januari en de 31e december van eenzelfde jaar) in het spaarboekje ingeschreven bleef.
⁴ In april 1969 werd de getrouwheidspremie voor het boekjaar 1969 resp. op 0,75 pct. (1e tranche) en 0,60 pct. (2e tranche) gebracht en in juni 1969 op 1 pct. voor alle inlagen zonder beperking.

XIX - 6. — RENDEMENT VAN VAST RENTENDE WAARDEN OP DE BEURS TE BRUSSEL *

Begin der periode	Leningen uitgegeven vóór 1 december 1962					Leningen uitgegeven na 1 december 1962					
	Geünifi- ceerde schuld (rendement alleen berekend volgens de notering)	Vervaldag binnen 2 tot 5 jaar		Vervaldag op meer dan 5 jaar ¹		Gewogen gemiddelden (excl. de Geünifi- ceerde schuld) ²	Vervaldag binnen 2 tot 5 jaar		Vervaldag op meer dan 5 jaar ¹		Gewogen gemiddelden ²
		Staat	Para- statale instel- lingen en steden	Staat	Para- statale instel- lingen en steden		Staat	Para- statale instel- lingen en steden	Staat	Para- statale instel- lingen en steden	
		4 tot 5,50 pct.	3 tot 5,25 pct.	4,75 tot 5,50 pct.	3 tot 5,50 pct.		6,25 tot 6,50 pct.	5,50 tot 6,50 %	5 tot 8 pct.	3 tot 8,25 pct.	
1960	4,21	4,72	4,79	5,21	5,10	5,11	—	—	—	—	—
1961	4,39	5,55	5,69	6,07	5,80	5,89	—	—	—	—	—
1962	4,40	5,21	5,34	5,74	5,70	5,64	—	—	—	—	—
1963	4,05	4,54	4,50	4,96	5,02	4,94	—	—	—	—	—
1964	4,04	5,04	4,92	5,32	5,21	5,23	—	—	5,98	5,95	5,98
1965	4,06	5,38	5,38	5,62	5,60	5,53	—	—	6,43	6,55	6,47
1966	4,06	5,35	5,46	5,66	5,64	5,54	—	—	6,45	6,54	6,49
1967	4,07	5,83	5,82	5,85	5,84	5,84	—	—	6,76	6,81	6,80
1968	4,06	5,67	5,56	5,70	5,70	5,66	—	—	6,58	6,68	6,64
1969	4,06	5,82	5,37	5,58	5,76	5,69	6,61	6,62	6,65	6,71	6,69
1969 April	4,06	6,01	5,58	5,68	5,91	5,86	6,68	6,71	6,84	6,84	6,85
Mei	4,06	6,44	5,85	5,90	6,04	6,15	6,83	6,78	7,06	7,07	7,06
Juni	4,07	6,49	6,03	5,94	6,18	6,24	6,73	6,92	7,19	7,21	7,18
Juli	4,07	6,50	6,13	5,95	6,16	6,26	6,72	6,99	7,16	7,38	7,23
Augustus	4,07	6,55	6,23	5,96	6,16	6,29	6,68	6,82	7,22	7,41	7,26
September	4,07	6,58	6,28	6,00	6,28	6,35	6,76	6,80	7,37	7,55	7,41
Oktober	4,08	7,17	6,79	6,44	6,54	6,81	7,02	7,21	7,86	8,25	7,98
November	4,09	7,25	6,94	6,45	6,71	6,91	7,16	8,05	7,82	8,26	7,97
December	4,09	7,12	6,75	6,25	6,66	6,79	7,43	7,94	7,73	8,21	7,91
1970 Januari	4,09	7,09	6,75	6,19	6,68	6,78	7,37	7,96	7,80	8,20	7,93
Februari	4,09	6,99	6,76	6,09	6,65	6,69	7,29	7,69	7,82	8,18	7,91
Maart	4,09	6,81	6,71	6,02	6,60	6,59	7,03	7,40	7,65	7,99	7,76
April	4,09	6,80	6,73	5,93	6,61	6,59	6,99	7,48	7,64	7,97	7,75
Mei	4,09	6,87	6,83	6,00	6,69	6,66	7,13	7,67	7,78	8,01	7,84
Juni	4,09	6,83	6,84	5,95	6,68	6,65	6,99	7,66	7,77	8,01	7,83

* Tenzij anders vermeld is het gemiddelde rendement het percentage dat, toegepast bij de berekening van de actuele waarde van de gezamenlijke nog te ontvangen termijnen (aflossing, rente, gebeurlijke loten en premies) van de annuïteit, een actuele waarde geeft die gelijk is aan de koopprijs van het uitstaande kapitaal, berekend volgens de dagnotering, verhoogd met de courtage en gebruikelijk met de opgelopen rente.

¹ Excl. niet aflosbare leningen. — ² Incl. leningen van vennootschappen op meer dan 5 jaar.

N. B. — Voor de wijze van opstelling : zie *Tijdschrift voor Documentatie en Voorlichting*, XXXIe jaargang, deel I, nr 2, februari 1956.

Bibliografische referenties : *Belgisch Staatsblad* : weekstaten van de N.B.B. — *Tijdschrift voor Documentatie en Voorlichting* (N.B.B.) : XXVIe jaargang, deel I, nr 6, juni 1951 : « De daggeldmarkt sedert september 1950 »; XXVIIIe jaargang, deel I, nr 5, mei 1953 : « Een nieuwe statistiek : de daggeldmarkt (call money) »; XXXIIe jaargang, deel II, nr 5, november 1957 : « De hervorming van de geldmarkt »; XXXVe jaargang, deel I, nr 4, april 1960 : « De Belgische geldmarkt »; XXXVIIe jaargang, deel I, nr 3 en 4, maart en april 1962 : « De hervorming van 1 januari 1962 en de Belgische geldmarkt ».

XX. — BUITENLANDSE CIRCULATIEBANKEN

1. — DISCONTOVOET *

Maand van de wijzigingen	Duitsland		Verenigde Staten 1		Frankrijk		Groot-Brittannië		Italië		Nederland		Canada		Zwitserland	
	Datum	Discon- toevoet	Datum	Discon- toevoet	Datum	Discon- toevoet	Datum	Discon- toevoet	Datum	Discon- toevoet	Datum	Discon- toevoet	Datum	Discon- toevoet	Datum	Discon- toevoet
Tarief van kracht op 31-12-1960		4,—		3,—		3,50		5,—		3,50		3,50		2		2,—
1961 Mei	5	3,—														
Juli							25	7,—								
Oktober ..							5	6,50								
November .							2	6,—								
1962 Maart ...							8	5,50								
Maart							22	5,—			25	4,—				
April							26	4,50					26	6,—		
Juni													10	5,50		
September .													12	5,—		
Oktober ..													13	4,—		
November .																
1963 Januari ...							3	4,—			8	3,50				
Mei													6	3,50		
Juli			17	3,50									11	4,—		
Augustus .						14	4,—									
November .																
1964 Januari ...											6	4,—				
Februari .							27	5,—								
Juni											4	4,50			3	2,50
Juli																
November .			24	4,—			23	7,—					23	4,25		
1965 Januari ...	22	3,50														
April						9	3,50									
Juni								3	6,—							
Augustus .	13	4,—														
December .			6	4,50									6	4,75		
1966 Maart													14	5,25		
Mei	27	5,—									2	5,—				
Juli							14	7,—							6	3,50
1967 Januari ...	6	4,50					26	6,50								
Februari ..	17	4,—											30	5,—		
Maart							16	6,—			15	4,50				
April	14	3,50	7	4,—									7	4,50		
Mei	12	3,—					4	5,50								
Juli															10	3,—
September .													28	5,—		
Oktober ..							19	6,—								
November .							9	6,50								
November .			20	4,50			18	8,—					20	6,—		
1968 Januari ...													22	7,—		
Maart			22	5,—			21	7,50					15	7,50		
April			19	5,50												
Juli					4	5,—							2	7,—		
Juli													29	6,50		
Augustus .			30	5,25												
September .							19	7,—					3	6,—		
November .					13	6,—										
December .			18	5,50							20	5,—	18	6,50		
1969 Februari .							27	8,—								
Maart													3	7,—		
April	18	4,—	4	6,—									11	7,50		
Juni	20	5,—			13	7,—							16	8,—		
Juli									1	5,— ³						
Augustus .									14	5,50 ⁴	4	6,—				
September .	11	6,—													15	3,75
Oktober ..					8	8,—										
1970 Maart ...	9	7,50					5	7,50	9	7,00 ⁵						
April							15	7,00								
Mei													12	7,50		
Juni													1	7,—		

* Voor de bepalingen van de officiële discontotarieven : zie « International Financial Statistics » (I.M.F.).

1 Federal Reserve Bank of New York.

2 Tussen 1-11-1956 en 26-6-1962 werd de rentevoet van de Banque du Canada eenmaal per week aangepast aan de beweging van de gemiddelde rentevoet van de Schatkistbons.

3 De discontovoet van 3,5 pct. die van 7 juni 1958 tot 30 juni 1969 voor alle verrichtingen van kracht was, blijft behouden voor de kredietinstellingen die tijdens het kalendersemester dat aan de verrichting voorafgaat, op het herdisconto een beroep hebben gedaan voor een kleiner bedrag dan vijf procent van hun verplichte bankreserves. Met ingang van 1 juli 1969 is de discontovoet die van toepassing is op de kredietinstellingen die deze grens overschreden hebben, met 1,50 pct. verhoogd.

4 Met ingang van 14 augustus 1969 is de verhoging met 1,50 pct. van toepassing op een basisdiscontovoet van 4 pct. i.p.v. 3,50 pct.

5 Met ingang van 9 maart 1970 is de verhoging met 1,50 pct. van toepassing op een basisdiscontovoet van 5,50 pct.

XX - 2. — BANQUE DE FRANCE

(millions de francs français)

(Oude voorstelling van de posten van de weekstaat)

	1963 31 décembre	1964 31 décembre	1965 31 décembre	1966 31 décembre
ACTIF				
Encaisse or	4.322	4.322	4.322	4.322
Disponibilités à vue à l'étranger	17.448	20.665	22.415	23.824
Avances au Fonds de Stabilisation des changes ¹	2.627	3.370	4.716	5.200
<i>Concours au Fonds Monétaire Interna- tional</i>	2.263	3.096	4.405	4.926
<i>Autres opérations</i>	364	274	311	274
Annuités de Prêt de la B.I.R.D. et de l'E.I.B.	630	589	1.471	1.471
Monnaies divisionnaires	28	24	22	30
Comptes courants postaux	911	920	1.135	1.221
Prêts à l'Etat ²	5.450	5.450	5.450	5.450
Avances à l'Etat ³	3.316	3.546	1.682	3.427
Portefeuille d'escompte	20.007	18.606	19.053	16.010
Effets représentatifs de crédits à court terme :				
<i>Effets escomptés sur la France</i>	7.030	6.173	6.925	7.038
<i>Effets escomptés sur l'étranger</i>
<i>Effets garantis par l'Office des céréales</i> ⁴	575	669	612	141
<i>Obligations cautionnées</i>	—	1.332
Effets de mobilisation de crédits à moyen terme :				
<i>Prêts spéciaux à la construction</i>	} 12.402	6.819	6.188	4.050
<i>Autres crédits à moyen terme</i>		4.945	5.328	3.449
Effets négociables achetés en France ⁵ ...	3.220	4.546	6.183	8.840
Avances à 30 jours sur effets publics ...	72	32	5	12
Avances sur titres	71	88	91	99
Avances sur or
Effets en cours de recouvrement	1.656	1.689	1.465	1.368
Divers	1.468	1.497	1.142	1.373
Total ...	61.226	65.344	69.152	72.647
PASSIF				
Engagements à vue :				
Billets au porteur en circulation	55.781	59.544	64.170	67.627
Comptes créditeurs	3.479	3.668	3.272	3.066
<i>Comptes courants du Trésor public</i> ...	1
<i>Comptes des banques, institutions et personnes étrangères</i>	238	426	169	226
<i>Comptes courants des banques et institutions financières françaises</i> .	1.739	1.807	1.721	1.345
<i>Autres comptes courants et de dépôts de fonds; dispositions et autres engagements à vue</i>	1.451	1.435	1.382	1.495
Capital de la Banque	250	250	250	250
Divers	1.716	1.882	1.460	1.704
Total ...	61.226	65.344	69.152	72.647

¹ Convention du 27 juin 1949.

² Convention du 29 octobre 1959 approuvée par la loi du 28 décembre 1959 et convention du 3 mai 1962 approuvée par la loi du 7 juin 1962.

³ Convention du 29 octobre 1959 approuvée par la loi du 28 décembre 1959.

⁴ Loi du 15 août 1936, décret du 29 juillet 1939 et loi du 19 mai 1941.

⁵ Décret du 17 juin 1938.

XX - 2. — BANQUE DE FRANCE

(millions de francs français)

(Nieuwe voorstelling van de posten van de weekstaat)

	1967 31 décembre	1968 31 décembre	1969 31 décembre	1969 8 mai	1970 6 mai	1969 5 juin	1970 4 juin
ACTIF							
Encaisse or	4.322	4.322	4.862	4.322	4.862	4.322	4.862
Disponibilités à vue à l'étranger	25.618	16.356	15.238	14.061	16.160	13.469	16.707
Avances au Fonds de Stabilisation des changes ¹	4.683	1.216	1.368	1.216	2.845	1.216	3.795
<i>Concours au Fonds Monétaire International</i>	4.423	1.216	1.368	1.216	1.368	1.216	1.368
<i>Acquisition de droits de tirage spéciaux</i>	—	—	—	—	919	—	919
<i>Autres opérations</i>	260	558	...	1.508
Annuités de Prêt de la B.I.R.D. et de l'E.I.B.	1.380	1.290	1.341	1.244	1.252	1.244	1.251
Monnaies divisionnaires	7	32	44	30	89	19	75
Comptes courants postaux	1.194	1.514	252	272	209	292	256
Prêts à l'Etat ²	5.450	5.450	5.450	5.450	5.450	5.450	5.450
Avances à l'Etat ³	3.153	3.368	2.899	3.452	3.370	3.452	3.452
Portefeuille d'escompte	25.185	36.468	37.546	41.458	34.721	38.907	35.899
Mobilisation de créances sur la France							
Effets représentatifs de crédits à court terme :							
<i>Obligations cautionnées</i>	1.810	839	901	3.023	29	2.891	517
<i>Effets garantis par l'Office des céréales</i> ⁴	1.859	2.930	2.907	1.733	1.367	1.019	981
<i>Autres effets sur la France</i>	7.697	10.643	8.278	10.221	7.346	9.819	8.351
Effets de mobilisation de crédits à moyen terme :							
<i>Prêts spéciaux à la construction</i>	2.565	4.751	4.707	6.132	4.185	4.445	4.189
<i>Autres crédits à moyen terme</i>	2.249	4.335	6.632	5.566	5.681	5.556	5.608
Mobilisation de créances sur l'étranger							
Effets représentatifs de crédits à court terme	4.722	7.760	7.310	9.188	8.880	9.497	8.900
Effets de mobilisation de créances à moyen terme	4.283	5.210	6.811	5.545	7.233	5.680	7.353
Effets négociables achetés en France ⁵ ...	3.443	12.251	22.499	16.316	17.996	18.967	16.290
Avances à 30 jours sur effets publics ...	212	—	—	—	—	—	—
Avances sur titres	86	142	130	172	64	160	66
Effets en cours de recouvrement	1.638	3.375	2.806	1.815	2.456	1.675	1.572
Divers	1.815	5.432	2.082	4.136	1.619	2.522	1.601
Total ...	78.186	91.216	96.517	93.944	91.093	91.695	91.276
PASSIF							
Engagements à vue :							
Billets au porteur en circulation	70.508	72.194	72.398	71.963	72.190	71.419	71.168
Comptes courants des établissements astreints à la constitution de réserves	3.606	7.056	5.262	6.676	6.492	5.454	6.474
Autres comptes créditeurs	1.761	5.074	12.133	9.775	8.568	11.000	8.531
<i>Compte courant du Trésor public</i>	1	1	...	1	1	...
<i>Comptes des banques, institutions et personnes étrangères</i>	246	3.405	9.727	3.511	6.970	4.004	7.012
<i>Autres comptes courants et de dépôts de fonds; dispositions et autres engagements à vue</i>	1.515	1.668	2.405	6.264	1.597	6.995	1.519
Compte spécial du Fonds de Stabilisation des changes - Contrepartie des allocations de droits de tirage spéciaux	—	—	—	—	919	—	919
Plus-value de réévaluation 1969 ⁶	—	—	2.351	—	—	—	—
Capital de la Banque	250	250	250	250	250	250	250
Divers	2.061	6.642	4.123	5.280	2.674	3.572	3.934
Total ...	78.186	91.216	96.517	93.944	91.093	91.695	91.276

¹ Convention du 27 juin 1949.

² Convention du 29 octobre 1959 approuvée par la loi du 28 décembre 1959 et convention du 8 mai 1962 approuvée par la loi du 7 juin 1962.

³ Convention du 29 octobre 1959 approuvée par la loi du 28 décembre 1959.

⁴ Loi du 15 août 1936, décret du 29 juillet 1939 et loi du 19 mai 1941.

⁵ Décret du 17 juin 1938.

⁶ Convention du 4 décembre 1969 approuvée par la loi du 24 décembre 1969.

XX . 3. — BANK OF ENGLAND

(millions of £)

	1966 February 28	1967 February 28	1968 February 28	1969 February 28	1969 May 7	1970 May 6	1969 June 4	1970 June 10
--	---------------------	---------------------	---------------------	---------------------	---------------	---------------	----------------	-----------------

ISSUE DEPARTMENT

Government Debt	11	11	11	11	11	11	11	11
Other Government Securities	2.788	2.888	3.038	3.188	3.238	3.277	3.288	3.346
Other Securities	1	1	1	1	1	62	1	93
Coin other than Gold Coin
Amount of Fiduciary Issue	2.800	2.900	3.050	3.200	3.250	3.350	3.300	3.450
Gold Coin and Bullion
Total ...	2.800	2.900	3.050	3.200	3.250	3.350	3.300	3.450

Notes Issued :								
In Circulation	2.784	2.869	3.016	3.140	3.184	3.319	3.238	3.385
In Banking Department	16	31	34	60	66	31	62	65
Total ...	2.800	2.900	3.050	3.200	3.250	3.350	3.300	3.450

BANKING DEPARTMENT

Government Securities	380	458	526	486	426	420	411	442
Other Securities :								
Discounts and Advances	70	93	88	70	84	31	61	25
Securities	28	27	31	89	90	79	128	50
Notes	16	31	34	60	66	31	62	65
Coin	1	1	1	1	1	2	1	2
Total ...	495	610	680	706	667	563	663	584

Capital	15	15	15	14	15	15	15	14
Rest	4	4	4	4	3	3	3	3
Public Deposits	13	12	13	12	11	9	11	11
(including Exchequer, National Loans Fund, National Debt Commissioners and Dividend Accounts)								
Special Deposits	97	201	218	231	227	260	223	262
Other Deposits :								
Bankers	272	268	302	301	272	152	270	170
Other Accounts	94	110	128	144	139	124	141	124
Total ...	495	610	680	706	667	563	663	584

XX - 4. — FEDERAL RESERVE BANKS ¹

(millions of \$)

	1965 December 31	1966 December 31	1967 December 31	1968 December 31	1969 May 7	1970 May 6	1969 June 4	1970 June 10
ASSETS								
Gold certificate account	13.436	12.674	11.481	10.026	10.023	11.045	10.022	11.045
Special Drawing Rights certificate account	—	—	—	—	—	400	—	400
Cash	129	298	360	207	205	196	194	205
Discounts and advances	137	173	141	188	940	531	927	832
Acceptances :								
Bought outright	75	69	75	58	52	58	44	38
Held under repurchase agreement	112	124	89	...	44	56
Federal agency obligations :								
Held under repurchase agreement	—	34	38	132
U.S. Government securities :								
Bought outright :								
Bills	9.100	11.803	15.975	18.756	18.183	22.602	19.204	22.245
Certificates	4.351
Notes	24.828	21.302	26.918	28.706	30.046	32.073	30.501	32.420
Bonds	6.550	6.199	6.087	5.475	4.387	2.815	4.128	2.887
Total bought outright ...	40.478	43.655	48.980	52.937	52.616	57.490	53.833	57.552
Held under repurchase agreement	290	627	132	...	166	235
Total U.S. Government securities ...	40.768	44.282	49.112	52.937	52.782	57.725	53.833	57.552
Total loans and securities	41.092	44.682	49.455	53.183	53.818	58.502	54.804	58.422
Cash items in process of collection	6.915	7.879	8.465	9.417	8.737	10.387	9.520	9.050
Bank premises	103	107	112	113	114	117	115	119
Other assets	977	1.418	2.153	2.894	2.726	1.973	2.362	1.142
Total assets ...	62.652	67.058	72.026	75.840	75.623	82.620	77.017	80.383

LIABILITIES								
Federal Reserve notes	37.074	39.339	41.642	44.726	43.744	46.938	44.400	47.710
Deposits :								
Member bank reserves	18.447	19.794	20.999	21.773	22.103	23.676	22.473	21.558
U.S. Treasurer - general account	668	416	1.123	703	404	1.323	297	880
Foreign	150	174	135	216	161	168	110	117
Other	355	588	663	747	442	869	432	795
Total deposits ...	19.620	20.972	22.920	23.439	23.110	26.036	23.312	23.350
Deferred availability cash items	4.667	5.369	5.972	6.020	6.752	7.349	7.227	6.946
Other liabilities and accrued dividends ...	189	238	296	395	427	600	487	612
Total liabilities ...	61.550	65.918	70.830	74.580	74.033	80.923	75.426	78.618

CAPITAL ACCOUNTS								
Capital paid in	551	570	598	630	652	682	656	684
Surplus	551	570	598	630	630	669	630	669
Other capital accounts	308	346	305	412
Total liabilities and capital accounts ...	62.652	67.058	72.026	75.840	75.623	82.620	77.017	80.383
Contingent liability on acceptances purchased for foreign correspondents	144	191	156	109	132	210	182	229

¹ Consolidated statement of condition of the twelve Federal Reserve Banks.

XX - 5. — DE NEDERLANDSCHE BANK
(miljoenen guldens)

	1965 31 december	1966 31 december	1967 31 december	1968 31 december	1969 5 mei	1970 4 mei	1969 9 juni	1970 8 juni
ACTIVA								
Goud	6.327	6.234	6.166	6.115	6.117	6.232	6.118	6.234
Vorderingen en geldwaardige papieren luidende in goud of in buitenlandse geldsoorten	1.096	1.119	2.023	984	1.136	1.126	1.207	1.060
Buitenlandse betaalmiddelen
Vorderingen op het buitenland luidende in guldens	44	53	50	19	30	7	...	2
Bijzondere trekkingsrechten in het I.M.F.	—	—	—	—	—	358	—	401
Wissels, promessen, schatkistpapier en schuldbrieven in disconto	7	78	203	211	7	177	86	293
Wissels, schatkistpapier en schuldbrieven door de Bank gekocht (art. 15, onder 4 ^o van de Bankwet 1948)	704	1.139	895	1.613	1.562	1.598	1.372	1.635
Voorschotten in rekening-courant en beleeningen	157	234	283	418	367	708	238	307
Voorschotten aan de Staat (art. 20 van de Bankwet 1948)
Nederlandse munten	30	22	20	28	31	31	31	36
Belegging van kapitaal en reserves	164	162	183	226	263	288	264	288
Gebouwen en inventaris
Diverse rekeningen	15	20	24	21	10	18	7	16
Totaal ...	8.544	9.061	9.847	9.635	9.523	10.543	9.323	10.272
PASSIVA								
Bankbiljetten in omloop	7.682	8.245	8.558	8.703	8.795	9.414	8.811	9.244
Rekening-courantsaldo's in guldens van ingezetenen	525	437	873	472	331	356	118	239
's Rijks schatkist	394	326	775	394	259	259	56	47
Banken in Nederland	91	76	43	31	18	40	12	138
Andere ingezetenen	40	35	55	47	54	57	50	54
Rekening-courantsaldo's in guldens van niet-ingezetenen	64	56	57	61	49	61	48	63
Buitenlandse circulatiebanken en daarmee gelijk te stellen instellingen ...	57	50	48	42	42	44	41	49
Andere niet-ingezetenen	7	6	9	19	7	17	7	14
Saldo's luidende in buitenlandse geldsoorten	13	13	13	7	6	4	6	5
Tegenwaarde toegewezen bijzondere trekkingsrechten in het I.M.F.	—	—	—	—	—	316	—	316
Kapitaal	20	20	20	20	20	20	20	20
Reserves	163	171	209	244	244	268	244	268
Diverse rekeningen	77	119	117	128	78	104	76	117
Totaal ...	8.544	9.061	9.847	9.635	9.523	10.543	9.323	10.272
N. B. — Circulatie der door de Bank namens de Staat in het verkeer gebrachte muntbiljetten	71	72	34	24	21	17	21	17

XX - 6. — BANCA D'ITALIA

(miliardi di lire)

	1966 dicembre	1967 dicembre	1968 dicembre	1969 dicembre p	1969 marzo	1970 marzo p	1969 aprile	1970 aprile p
Oro in cassa	1.509	1.500	1.827	1.847	1.828	1.862	1.828	1.862
Cassa ¹	35	44	37	40	23	32	55	35
Portafoglio ²	939	1.243	1.333	1.652	1.185	1.244	1.214	1.178
Effetti ricevuti per l'incasso
Anticipazioni ³	664	1.209	1.337	1.643	1.214	1.410	1.356	1.442
Prorogati pagamenti	95	4
Ufficio italiano dei cambi	2.129	2.474	2.086	1.626	1.838	934	1.886	917
Disponibilita in divisa all'estero	—	—
Titoli emessi o garantiti dallo Stato ⁴ ...	619	747	1.035	2.447	941	2.825	1.020	2.816
Immobili
Debitori diversi	241	365	531	670	631	1.200	653	1.227
Anticipazioni straordinarie al Tesoro	339	339	339	339	339	339	339	339
C/c servizio tesoreria	537	166	287	...	336	482	...	491
Servizi diversi per conto dello Stato	59	61	91	138	95	83	87	87
Spese	133	157	179	206	18	22	23	28
Totale attivo ...	7.299	8.305	9.082	10.608	8.448	10.437	8.461	10.422
Circolazione dei biglietti ⁵	4.595	5.126	5.390	6.100	4.933	5.755	4.892	5.624
Vaglia, assegni e debiti a vista ⁶	62	52	110	105	40	56	47	48
Conti correnti liberi	172	256	186	87	74	65	58	45
Conti correnti vincolati	1.933	2.162	2.425	2.784	2.531	3.056	2.533	3.116
Creditori diversi	391	537	775	1.190	836	1.458	859	1.542
C/c servizio tesoreria	113	31	...
Capitale
Fondo di riserva ordinario	8	9	9	10	9	10	10	10
Fondo di riserva straordinario	5	6	7	7	7	8	7	8
Rendite	133	157	180	212	18	23	24	29
Utile provvisorio del precedente esercizio .	—	—	—	—	—	6	—	—
Totale passivo e patrimonio ...	7.299	8.305	9.082	10.608	8.448	10.437	8.461	10.422
Depositanti di titoli e valori	6.338	7.340	8.039	11.378	7.894	10.612	8.614	10.655
¹ Comprese monete di Stato	22	24	14	11	15	12	13	12
² Compreso finanziamento ammassi e acquisto grano :								
— aziende di credito	414	441	506	556	514	570	519	576
— istituti speciali	314	335	324	349	326	352	330	357
³ Comprese anticipazioni a :								
— aziende di credito	661	1.208	1.332	1.624	1.206	1.400	1.349	1.414
— privati	1	1	6	20	8	10	6	28
⁴ Compresi BOT	108	153	80	337	39	344	39	303
⁵ Compresi biglietti presso il Tesoro	1	2	2	3	3	n.b.	2	n.b.
⁶ Compresi vaglia e assegni	27	28	20	20	18	19	18	20

XX · 7. — DEUTSCHE BUNDESBANK

(Millionen DM)

	1966 31. Dezember	1967 31. Dezember	1968 31. Dezember	1969 31. Dezember	1969 7. Mai	1970 6. Mai	1969 6. Juni	1970 5. Juni
AKTIVA								
Gold	16.905	16.647	17.881	14.700	17.886	14.697	17.892	14.697
Guthaben bei ausländischen Banken und Geldmarktanlagen im Ausland	9.775	10.353	11.503	5.693	10.005	8.285	16.317	9.677
Sonstige Geldanlagen im Ausland und Forderungen an das Ausland	—	1.000	3.715	4.200	4.200	2.316	4.200	2.316
Sonderziehungsrechte	—	—	—	—	—	840	—	851
Sorten, Auslandswechsel und -schecks ...	1.084	1.953	3.134	3.445	3.620	3.022	2.522	3.061
Deutsche Scheidemünzen	166	200	191	138	209	159	195	149
Postcheckguthaben	425	418	470	451	248	231	211	219
Inlandswechsel	5.031	2.922	2.139	11.425	5.040	16.925	3.673	17.397
Schatzwechsel und unverzinsliche Schatz- anweisungen	711	...	5	578	10	123	...	164
Lombardforderungen	938	950	875	2.797	48	3.119	91	826
Kassenkredite	1.164	2.220	1.344	1.974	...	123	17	190
Wertpapiere	1.095	2.317	1.688	1.031	1.209	1.112	1.208	1.174
Ausgleichsforderungen und unverzinsliche Schuldverschreibung	7.804	6.438	6.148	6.653	6.732	7.236	6.464	6.955
Kredite an Bund für Beteiligung an inter- nationalen Einrichtungen	3.741	3.639	4.053	1.173	3.708	1.201	3.671	1.416
Forderung an Bund wegen Forderungs- erwerb aus Nachkriegswirtschaftshilfe	2.462	1.534	783	722	737	732	737	732
Kredite an internationale Einrichtungen und Konsolidierungskredite	3.256	2.448	3.969	1.699	3.402	1.873	3.188	1.873
<i>darunter</i> : a) an I.W.F.	1.390	670	2.082	...	1.678	...	1.464	...
b) an Weltbank	1.446	1.447	1.644	1.544	1.481	1.718	1.481	1.718
c) aus der Abwicklung der E.Z.U.	420	331	243	155	243	155	243	155
Ausgleichsbedarf für Neubewertung der Gold- und Devisenpositionen	—	—	—	—	—	—	—	—
Sonstige Aktiva	357	830	813	2.017	546	993	636	974
	54.914	53.869	58.711	58.696	57.600	62.987	61.022	62.671
PASSIVA								
Banknotenumlauf	30.770	31.574	32.499	34.617	31.191	33.704	32.251	34.182
Einlagen von	19.784	17.628	21.255	21.089	21.620	25.063	23.655	24.096
<i>Kreditinstituten</i>	17.386	15.179	17.579	16.890	18.010	19.866	20.118	19.871
<i>Öffentlichen Einlegern</i>	2.109	2.115	3.299	3.826	3.300	4.879	3.244	3.926
<i>Andere inländischer Einlegern</i>	289	334	377	373	310	318	293	299
Verbindlichkeiten aus dem Auslandsge- schäft	552	643	365	472	447	411	510	419
<i>Einlagen ausländischer Einleger</i>	494	506	322	383	406	340	398	358
<i>Sonstige</i>	58	137	43	89	41	71	112	61
Ausgleichsposten für zugeteilte Sonder- ziehungsrechte	—	—	—	—	—	738	—	738
Rückstellungen	1.690	1.925	2.110	1.170	2.570	1.170	2.570	1.170
Grundkapital	290	290	290	290	290	290	290	290
Rücklagen	963	1.080	1.180	860	1.280	860	1.280	860
Sonstige Passiva	863	729	1.012	198	202	751	466	916
	54.914	53.869	58.711	58.696	57.600	62.987	61.022	62.671

XX - 8. — BANQUE NATIONALE SUISSE

(millions de francs suisses)

	1966 31 décembre	1967 31 décembre	1968 31 décembre	1969 31 décembre	1969 7 mai	1970 6 mai	1969 6 juin	1970 5 juin
ACTIF								
Encaisse or	12.297	13.370	11.356	11.435	11.442	11.508	11.436	11.508
Devises	2.060	1.987	5.601	5.793	1.757	2.325	1.456	3.337
Bons du Trésor étrangers en FS	432	432	1.442	1.851	1.722	1.851	1.722	1.851
Avoirs avec garantie de change auprès de banques d'émission étrangères	519	174	108	—	37	—	—	—
Portefeuille effets sur la Suisse	158	142	288	731	102	116	97	105
<i>Effets de change</i>	141	142	281	613	102	116	97	105
<i>Bons du Trésor de la Confédération suisse</i>	17	...	7	118
Avances sur nantissement	109	86	160	277	39	40	43	16
Titres	182	182	181	170	175	169	175	169
<i>pouvant servir de couverture</i>	9	17	43	34	63	34	57
<i>autres</i>	182	173	164	127	141	106	141	112
Correspondants :	97	87	122	109	58	79	38	67
<i>en Suisse</i>	82	72	100	89	25	36	20	46
<i>à l'étranger</i>	15	15	22	20	33	43	18	21
Autres postes de l'actif	68	59	57	91	67	60	77	67
Total ...	15.922	16.519	19.315	20.457	15.399	16.148	15.044	17.120
PASSIF								
Fonds propres	58	59	60	61	61	62	61	62
Billets en circulation	10.651	11.327	12.047	12.518	11.119	11.568	11.125	11.629
Engagements à vue	3.431	4.145	6.414	6.955	3.262	3.248	2.882	4.116
<i>Comptes de virements des banques, du commerce et de l'industrie</i>	2.982	3.811	5.776	6.354	2.526	2.479	2.232	2.997
<i>Autres engagements à vue</i>	449	334	638	601	736	769	650	1.119
Comptes de virements de banques tempo- rairement liés	1.035	—	—	—	—	—	—	—
Engagements à terme :								
Rescriptions de stérilisation	389	550	233	142	319	318	319	318
Compte spécial P.T.T.	—	—	—	—	—	65	—	80
Dépôts obligatoires selon l'arrêté fédéral du 13 mars 1964	2	—	—	—	—	—	—	—
Autres postes du passif	356	438	561	781	638	887	657	915
Total ...	15.922	16.519	19.315	20.457	15.399	16.148	15.044	17.120

XX - 9. — BANQUE DES REGLEMENTS INTERNATIONAUX, A BALE

Situations en millions de francs or

[unités de 0.29032258... gramme d'or fin (art. 5 des statuts)]

Actif

	31 décembre 1968	31 décembre 1969	31 mars 1969	31 mars 1970	30 avril 1969	30 avril 1970
I. Or en lingots et monnayé	4.057	4.177	3.976	4.161	4.006	4.142
II. Espèces en caisse et avoirs bancaires à vue .	42	46	56	61	43	35
III. Bons du Trésor réescomptables	70	7	67	7	67	7
IV. Effets div. remobilis. sur dem.	62	63	61	62	61	62
V. Dépôts à terme et avances :	9.949	10.673	8.964	10.017	9.515	10.653
a) à 3 mois au maximum	6.004	8.223	5.630	8.050	6.218	8.477
b) à 3 mois au maximum (or)	—	—	34	41	—	65
c) à plus de 3 mois	3.945	2.450	3.300	1.926	3.297	2.111
VI. Autres effets et titres :	1.563	4.548	1.518	6.378	1.472	5.797
1. Or :						
a) à 3 mois au maximum	299	299	295	295	296	278
b) à plus de 3 mois	118	118	122	125	123	142
2. Monnaies :						
a) à 3 mois au maximum	999	3.696	975	5.203	920	4.618
b) à plus de 3 mois	147	435	126	755	133	759
VII. Actifs divers	20	17	1	13	8	16
<i>Total actif ...</i>	15.763	19.531	14.643	20.699	15.172	20.712

XX - 9. — BANQUE DES REGLEMENTS INTERNATIONAUX, A BALE

Situations en millions de francs or

[unités de 0.29032258... gramme d'or fin (art. 5 des statuts)]

Passif

	31 décembre 1968	31 décembre 1969	31 mars 1969	31 mars 1970	30 avril 1969	30 avril 1970
I. Capital :						
Actions libérées de 25 %	125	250	125	280	125	280
II. Réserves	75	168	75	183	75	183
1. Fonds de Réserve Légale	12	25	12	28	12	28
2. Fonds de Réserve Générale	38	53	38	65	38	65
3. Fonds Spécial de Réserve de Dividendes ..	10	10	10	10	10	10
4. Fonds de Réserve Libre	15	80	15	80	15	80
III. Dépôts (or) :	5.543	6.064	5.298	6.174	5.300	6.216
1. Banques centrales :						
a) à vue	2.066	1.936	1.759	2.123	1.758	2.141
b) à 3 mois au maximum	2.665	2.811	2.665	2.841	2.626	2.864
c) à plus de 3 mois	226	258	286	1.013	321	1.014
2. Autres déposants :						
a) à vue	489	448	475	197	499	197
b) à 3 mois au maximum	97	—	113	—	96	—
c) à plus de 3 mois	—	611	—	—	—	—
IV. Dépôts (monnaies) :	8.241	12.061	7.250	13.051	7.782	13.286
1. Banques centrales :						
a) à vue	32	58	23	80	18	64
b) à 3 mois au maximum	5.714	9.451	4.415	10.771	4.913	11.349
c) à plus de 3 mois	1.942	1.373	2.176	1.172	2.143	1.082
2. Autres déposants :						
a) à vue	16	19	18	17	19	18
b) à 3 mois au maximum	447	1.079	615	888	621	652
c) à plus de 3 mois	90	81	3	123	68	121
V. Effets :	1.466	835	1.585	834	1.579	563
a) à 3 mois au maximum	529	468	594	277	569	311
b) à plus de 3 mois	937	367	991	557	1.010	252
VI. Divers	85	121	90	144	91	152
VII. Comptes de profits et pertes	—	—	—	—	—	—
VIII. Dividende payable le 1^{er} juillet	—	—	—	—	—	—
IX. Provision	238	32	220	33	220	32
<i>Total passif ...</i>	15.763	19.531	14.643	20.699	15.172	20.712

VOORNAAMSTE GEBRUIKTE AFKORTINGEN.

	ASLK	Algemene Spaar- en Lijfrentekas.
B.I.B.		Bank voor Internationale Betalingen.
B.L.E.U.		Belgisch-Luxemburgse Economische Unie.
	B.P.C.	Bestuur der Postchecks.
	B.R.T.	Belgische Radio en Televisie.
	D.U.L.B.E.A.	Département d'Economie Appliquée de l'Université Libre de Bruxelles.
E.B.U.		Europese Betalingsunie.
E.E.G.		Europese Economische Gemeenschap.
E.G.K.S.		Europese Gemeenschap voor Kolen en Staal.
E.M.A.		Europees Monetair Akkoord.
O.E.S.O.		Organisatie voor Economische Samenwerking en Ontwikkeling.
	FABRIMETAL	Federatie van de Ondernemingen der Metaalverwerkende Nijverheid.
F.A.O.		Food and Agricultural Organization.
	FEBELTEX	Federatie der Belgische Textielnijverheid.
	H.W.I.	Herdiscontering- en Waarborginstituut.
I.A.B.		Internationaal Arbeidsbureau.
I.B.H.O.		Internationale Bank voor Herstel en Ontwikkeling.
I.M.F.		Internationaal Monetair Fonds.
	M.E.Z.	Ministerie van Economische Zaken.
	N.B.B.	Nationale Bank van België.
	N.I.S.	Nationaal Instituut voor de Statistiek.
	N.K.B.K.	Nationale Kas voor Beroepskrediet.
	N.M.Y.B.	Nationaal Maatschappij van Buurtspoorwegen.
	N.M.B.S.	Nationale Maatschappij der Belgische Spoorwegen.
	N.M.K.N.	Nationale Maatschappij voor Krediet aan de Nijverheid.
	N.M.W.V.	Nationale Maatschappij voor Watervoorziening.
O.V.N.		Organisatie der Verenigde Naties.
	R.L.W.	Regie der Luchtwezen.
	R.M.Z.	Rijksdienst voor Maatschappelijke Zekerheid.
	R.T.T.	Regie van Telegrafie en Telefonie.
	R.Y.A.	Rijksdienst voor Arbeidsvoorziening.
	SABENA	Belgische Naamloze Vennootschap tot Exploitatie van het Luchtverkeer.
	Y.B.N.	Verbond der Belgische Nijverheid.
	Z.K.O.S.	Zelfstandige Kas voor Oorlogsschade.

CONVENTIONELE TEKENS.

—	het gegeven bestaat niet.
n.b.	niet beschikbaar.
pct.	procent.
e	voorlopig.
g	gerectificeerd cijfer.
(r)	raming.
...	nihil of te verwaarlozen hoeveelheid.
p.in.	pro memorie.

STATISTIEKEN

INHOUD

Nummers
van de tabellen

Nummers
van de tabellen

I. — Bevolking en nationale rekeningen.

Bevolking	I - 1
Verdeling van het nationaal produkt over de produktiefactoren	I - 2
B.N.P. berekend door ontleding van de voortbrenging tegen marktprijzen	I - 3
Besteding van het nationaal produkt :	
a) Ramingen in courante prijzen	I - 4a
b) In prijzen van 1963 indexcijfers	I - 4b

II. — Tewerkstelling en werkloosheid.

Indexcijfers van de tewerkstelling in de nijverheid (arbeiders)	II - 1
Aanbiedingen van werkzoekenden en aanvragen van werkgevers	II - 2

III. — Landbouw en visserij.

Landbouwproductie	III - 1
Zeevisserij — Voornaamste vissoorten aangevoerd in de Belgische havens	III - 2

IV. — Nijverheid.

Algemene indexcijfers van de industriële produktie	IV - 1
Indexcijfers van de industriële produktie (voornaamste sectoren)	IV - 2
Energie	IV - 3
Metaalproductie	IV - 4
Bouwnijverheid : jaarcijfers	IV - 5
Bouwnijverheid : maandelijks cijfers	IV - 6
Vergelijkende evolutie van de industriële produktie der E.E.G.-landen	IV - 7

V. — Diensten.

Vervoer :	
a) Bedrijvigheid van de N.M.B.S., de N.M.V.B. en de Sabena	V - 1a
b) Zeevaart	V - 1b
c) Binnenscheepvaart	V - 1c
Toerisme	V - 2
Binnenlandse handel :	
a) Verkoopindexcijfers	V - 3a
b) Verkoop op afbetaling	V - 3b

VI. — Inkomens.

Bezoldigingen van de arbeiders	VI - 1
Gemiddelde verdiende bruto-uurlonen in de nijverheid	VI - 2

VII. — Prijzen en prijsindexcijfers.

Groothandelsprijzen op de wereldmarkten	VII - 1
Indexcijfers van de groothandelsprijzen op de wereldmarkten	VII - 2
Indexcijfers van de groothandelsprijzen in België ...	VII - 3
Prijsindexcijfers bij consumptie in België	VII - 4

VIII. — Buitenlandse handel van de B.L.E.U.

1. Algemene tabel	VIII - 1
2. Uitvoer volgens de aard der produkten	VIII - 2
3. Invoer volgens het gebruik der produkten	VIII - 3
4. a) Indexcijfers van de gemiddelde waarden per eenheid	VIII - 4a
b) Indexcijfers van het volume	VIII - 4b
5. Geografische spreiding	VIII - 5

IX. — Betalingsbalans van de B.L.E.U.

1. Jaarcijfers	IX - 1
2. Saldi per kwartaal	IX - 2
3. Ontvangsten en uitgaven per kwartaal en samengevoegde maandsaldi	IX - 3

X. — Valutamarkt.

1. Officiële wisselkoersen vastgesteld door de in Verrekeningskamer te Brussel vergaderde bankiers	X - 1
2. Valuta's van de Lid-Staten van de E.M.A.	X - 2

XI. — Rijksfinanciën.

1. Ontvangsten en uitgaven van de Schatkist voortvloeiend uit de begrotingsverrichtingen	XI - 1
2. Schatkistimpasse en financiering ervan	XI - 2
3. Nettofinancieringsbehoeften van de Staat en hun dekking	XI - 3
4. Belastingontvangsten (per begrotingsjaar)	XI - 4
5. Indeling van de belastingontvangsten	XI - 5
6. Belastingontvangsten zonder onderscheid van begrotingsjaar	XI - 6

XII. — Vorderingen en schulden in de Belgische economie.

1. a) Uitstaande vorderingen en schulden op 31 december 1966	XII - 1a
b) Uitstaande vorderingen en schulden op 31 december 1967	XII - 1b
2. Bewegingen van de vorderingen en schulden in 1967	XII - 2
3. a) Uitstaande vorderingen en schulden op 31 december 1966 (totalen per sector)	XII - 3a
b) Uitstaande vorderingen en schulden op 31 december 1967 (totalen per sector)	XII - 3b
4. Bewegingen van de vorderingen en schulden in 1967 (totalen per sector)	XII - 4

XIII. — Geldscheppende instellingen.

1. Gezamenlijke balansen van de geldscheppende instellingen	XIII - 1
2. De balansen van de Nationale Bank van België, de geldscheppende openbare instellingen en de depositobanken :	
a) Nationale Bank van België (driemaandelijke en maandelijks cijfers)	XIII - 2a
b) Geldscheppende openbare instellingen	XIII - 2b
c) Depositobanken	XIII - 2c
d) Totaal der geldscheppende instellingen	XIII - 2d
3. Oorzaken van de veranderingen in de geldhoeveelheid	XIII - 3
4. Geldhoeveelheid	XIII - 4
5. Goudvoorraad en nettodeviezenpositie van de geldscheppende instellingen	XIII - 5
6-7. Opgenomen bedragen van de discontokredieten, voorschotten en acceptkredieten bij hun oorsprong door de depositobanken verleend aan de bedrijven en particulieren en aan het buitenland :	
— Zichtbare economische bestemming	XIII - 6
— Vorm en houderschap	XIII - 7

8. Discontokredieten, voorschotten en acceptkredieten aan de bedrijven en particulieren en aan het buitenland, ondergebracht bij de Nationale Bank van België	XIII - 8
9. Opgenomen bedragen van de discontokredieten, voorschotten en acceptkredieten, bij hun oorsprong door de geldscheppende instellingen verleend aan de bedrijven en particulieren en aan het buitenland	XIII - 9
10. Balansen van de Nationale Bank van België	XIII - 10
Weekstaten van de Nationale Bank van België ...	XIII - 10
11. Verrichtingen in postrekening	XIII - 11
12. Algemene staat der banken	XIII - 12
13. Gezamenlijke betalingen door middel van direct opeisbare bankdeposito's in Belgische franken en van tegoeden in postrekening	XIII - 13

XIV. — Niet-geldscheppende financiële instellingen.

4. Voornaamste activa en passiva van het Rentenfonds	XIV - 4
5. Algemene Spaar- en Lijfrentekas :	
a) Beweging van de inlagen	XIV - 5a
b) Voornaamste posten uit de balansen van de Spaarkas	XIV - 5b
c) Voornaamste posten uit de balansen van de Lijfrentekassen	XIV - 5c
d) Voornaamste posten uit de balansen van de Levensverzekeringskas	XIV - 5d
6. Particuliere spaarkassen	XIV - 6
7. Nationale Maatschappij voor Krediet aan de Nijverheid	XIV - 7
8. Gemeentekrediet van België	XIV - 8
9. Levensverzekeringsmaatschappijen	XIV - 9
10. Hypotheekinschrijvingen	XIV - 10

XV. — Voornaamste vormen van de besparingen van particulieren en ondernemingen beschikbaar in de Belgische volkshuishouding

XV

XVI. — Emissies en schulden van de overheidssector.

1. Emissies in Belgische franken op lange en halflange termijn	XVI - 1
2. Voornaamste emissies op lange en halflange termijn van de overheidssector	XVI - 2
3. Staatsschuld :	
a) Officiële staat	XVI - 3a
b) Veranderingen van de overheidsschuld die aanleiding hebben gegeven tot geldbewegingen	XVI - 3b
4. Indeling van de schulden in Belgische franken op lange en halflange termijn van de overheidssector	XVI - 4

XVII. — Effecten van de particuliere sector en kredieten aan de bedrijven en particulieren.

1. Evolutie van de omzet, de noteringen en het rendement van de beurswaarden	XVII - 1
2. Rendement van de vennootschappen op aandelen — jaarcijfers	XVII - 2
3. Rendement van de vennootschappen op aandelen — cumulatieve maandelijkse cijfers	XVII - 3
4. Uitgifte van de vennootschappen — jaarcijfers ...	XVII - 4
5. Uitgifte van de vennootschappen — maandelijkse cijfers	XVII - 5
6. Opgenomen bedragen van de kredieten aan bedrijven en particulieren	XVII - 6

XVIII. — Geldmarkt.

1. Markt van het daggeld	XVIII - 1
--------------------------------	-----------

2. Houderchap van het door de depositobanken gediscoteerde handelspapier en van de bankaccepten ...	XVIII -
3. Bedrijvigheid van de verrekeningskamers	XVIII -

XIX. — Disconto, rente- en rendementspercentages.

1. Disconto- en rentetarief van de Nationale Bank van België	XIX - 1
2. Daggeldrente	XIX - 2
3. Rentevoet van de schatkistcertificaten en van de certificaten van het Rentenfonds	XIX - 3
4. Rentetarief voor deposito's in Belgische franken bij de banken	XIX - 4
5. Rentetarieven door de Algemene Spaar- en Lijfrentekas toegepast op gewone spaarboekjes	XIX - 5
6. Rendement van vast rentende waarden op de Beurs te Brussel	XIX - 6

XX. — Buitenlandse circulatiebanken.

1. Discontovoet	XX - 1
2. Banque de France (oude en nieuwe voorstelling) ...	XX - 2
3. Bank of England	XX - 3
4. Federal Reserve Banks	XX - 4
5. De Nederlandsche Bank	XX - 5
6. Banca d'Italia	XX - 6
7. Deutsche Bundesbank	XX - 7
8. Banque Nationale Suisse	XX - 8
9. Banque des Règlements Internationaux	XX - 9

Voornaamste gebruikte afkortingen.

Grafieken.

I - 4. — B.N.P. berekend door ontleding van de bestedingen	
II - 2. — Aanbiedingen van werkzoekenden en aanvragen van werkgevers.	
IV - 0. — Resultaten der conjunctuurenquêtes.	
IV - 2. — Indexcijfers van de industriële produktie.	
IV - 7. — Vergelijkende evolutie van de industriële produktie der E.F.G.-landen.	
VI - 1. — Bezoldigingen van de arbeiders — Indexcijfer van de gemiddelde brutoverdienste per gewerkt uur.	
VII - 3. — Indexcijfers van de groothandelsprijzen in België.	
VII - 4. — Indexcijfers van de kleinhandelsprijzen en van de prijzen bij consumptie in België	
VIII - — Buitenlandse handel van de B.L.E.U.	
XI - 6. — Belastingontvangsten zonder onderscheid van begrotingsjaar.	
XIII - 3. — Geldhoeveelheid en quasi monetaire liquiditeiten.	
XIII - 13. — Gezamenlijke betalingen door middel van direct opeisbare bankdeposito's in Belgische franken en van tegoeden in postrekening. — Verhouding van de omzet tot de hoeveelheid.	
XIV - 5a. — Algemene Spaar- en Lijfrentekas — Beweging van de inlagen.	
XVII - 1. — Indexcijfers van de aandelennoteringen op de contantmarkt.	

Abonnementsprijs per jaargang	{ België, F 250. } Buitenland, F 300.
Prijs van een afzonderlijk nummer	{ België, F 25. } Buitenland, F 30.

De betaling moet vooraf geschieden door overmaking op postgironummer 5.00 der Nationale Bank van België, of op de in haar boeken geopende rekening-courant onder de rubriek « Tijdschrift voor Documentatie en Voorlichting ».

De abonnementen worden verzocht op te geven welke uitgave zij wensen te ontvangen : de Nederlandse of de Franse.



D R U K K E R I J
D E R N A T I O N A L E B A N K V A N B E L G I É
H O O F D I N G E N I E U R V A N D E D R U K K E R I J
C H . A U S S E M S
N A T I É N S Q U A R E 1 7 - 1 0 5 0 B R U S S E L

