

BANQUE NATIONALE
DE BELGIQUE

Département des Etudes

BULLETIN

d'Information et de Documentation

PUBLICATION MENSUELLE

XLV^{me} année, Vol. II, N° 1

Juillet 1970

Ce bulletin est publié à titre documentaire et objectif.
Les articles traduisent l'opinion de leurs auteurs, sans engager celle de la Banque.

SOMMAIRE : Le rapport entre la circulation fiduciaire et le stock monétaire total en Belgique, 1875-1968, par R.W. Boatler — Bibliographie relative aux problèmes économiques et financiers intéressant la Belgique — Législation économique — Statistiques.

LE RAPPORT ENTRE LA CIRCULATION FIDUCIAIRE ET LE STOCK MONETAIRE TOTAL EN BELGIQUE 1875-1968

par Robert W. BOATLER,
Cornell University, Ithaca, New York.

TABLE DES MATIERES

Introduction.

Les principales publications.

Le rapport entre la circulation fiduciaire et le stock monétaire total :

- 1) 1875-1913.
- 2) La première guerre mondiale et les années 1920.
- 3) La dépression et la seconde guerre mondiale.
- 4) 1950-1968.

Annexe A : Etudes par coupes instantanées, 1913-1967.

Annexe B : Séries chronologiques de la Belgique, 1913-1968.

Annexe C : Déterminantes de l'étude par coupes instantanées de l'année 1929.

Annexe D : Déterminantes des séries chronologiques, 1950-1968.

Annexe E : *C/M* et *V*.

Bibliographie.

INTRODUCTION

Si les économistes ont multiplié les recherches au sujet du phénomène de la demande de monnaie, le rapport entre la demande de monnaie fiduciaire et la demande de monnaie scripturale n'a pas retenu la même attention. Pourtant, depuis les travaux de Phillip Cagan ⁽¹⁾, on ne peut plus attribuer la rareté des études entreprises à cet égard au peu d'importance, comme variable économique, du rapport entre la circulation fiduciaire et le stock monétaire total (*currency ratio* ou rapport C/M). Le rôle du rapport monnaie fiduciaire/dépôts dans le multiplicateur des dépôts, $dD = \frac{dR}{\frac{R}{D} + \frac{C}{D}}$, est bien connu, et on

a souvent supposé ce rapport stable. Mais Cagan, se plaçant dans le cadre de l'analyse de Milton Friedman sur l'offre de monnaie où

$$M = \frac{H}{\frac{C}{M} + \frac{R}{D} - \frac{CR}{MD}} \quad (2),$$

a établi que, dans environ 50 p.c. des cas, les variations du stock monétaire aux Etats-Unis de 1877 à 1953 ⁽³⁾ ont été dues aux variations du rapport C/M .

Des efforts considérables ont été faits pour expliquer les mouvements du rapport circulation fiduciaire/stock monétaire total par Cagan pour les Etats-Unis, George Macsich pour le Canada, J. Daniel Khazzoom à l'aide d'analyses comparatives ou par coupes instantanées (*cross-section analysis*) et d'analyses chronologiques portant sur les pays en voie de développement, et Morris Perlman au moyen d'études comparatives (par coupes instantanées) à l'échelle mondiale ⁽⁴⁾. Néanmoins, l'état des connaissances demeure peu

satisfaisant. Des différences marquées sont apparues dans l'importance des variables-clés selon les périodes et les pays considérés. L'analyse par coupes instantanées s'est avérée quelque peu contradictoire et n'a guère fourni d'explications satisfaisantes.

La présente étude ne pourra malheureusement pas combler beaucoup des lacunes qui subsistent dans la connaissance du phénomène; elle semble même suggérer que ces lacunes sont plus sérieuses qu'on ne le pensait. Elle présente du moins des informations empiriques nouvelles et des suggestions quant à la meilleure interprétation qu'on peut leur donner. Spécifiquement, son objet est d'examiner le comportement du rapport circulation fiduciaire/stock monétaire total en Belgique pendant la période 1875-1968. Pourquoi en Belgique? Si la monnaie compte, elle est importante pour l'économie belge. De plus, il serait intéressant d'étudier à quoi tient le niveau exceptionnellement élevé du rapport circulation fiduciaire/stock monétaire total observé en Belgique durant les vingt dernières années car, à l'exception de la Grèce, c'est la Belgique qui a connu le rapport C/M le plus élevé en Europe au cours de la période d'après-guerre ⁽¹⁾. De même, il est intéressant d'examiner si les variables considérées comme déterminant le rapport C/M aux Etats-Unis et au Canada exercent aussi une influence significative ailleurs. Des réponses variées à cet égard ne renforceraient pas la confiance qu'inspirent les explications avancées. Elles impliqueraient que des relations de comportement plus spécifiques devraient être cherchées et qu'il conviendrait de prêter davantage attention aux différences institutionnelles de nature à influencer le rapport circulation fiduciaire/stock monétaire total.

Qu'en est-il du rapport C/M en Belgique? Comme l'ordre chronologique est retenu dans cette étude, il paraît utile d'en résumer d'abord les thèmes directeurs. En ce qui concerne le niveau relatif du rapport C/M en Belgique par comparaison avec d'autres pays, il sera suggéré que :

1) il s'agit d'un cas particulier de l'habitude d'utiliser largement la monnaie fidu-

(1) Ph. Cagan, « The Demand for Currency Relative to the Total Money Supply », *Journal of Political Economy*, août 1958, cité désormais dans le présent article sous la référence « Cagan, Demand », et *Determinants and Effects of Changes in the Stock of Money, 1875-1960*, du même auteur, National Bureau of Economic Research, New York, 1965, cité désormais sous la référence « Cagan, Determinants ».

(2) Pour la dérivation, cf. Cagan, *Determinants*, pp. 9-13.

(3) Cagan, *Ibid.*, pp. 26-28.

(4) G. Macsich, « Demand for Currency and Taxation in Canada », *Southern Economic Journal*, juillet 1962, cité ci-après sous la référence « Macsich »; J.D. Khazzoom, *The Currency Ratio in Developing Countries*, Frederick A. Praeger, Publishers, New York, 1966, cité ci-après sous la référence « Khazzoom »; M. Perlman, *International Differences in Liquid Asset Portfolios*, sous forme de thèse de doctorat non publiée pour l'Université de Chicago et cité ci-après sous la référence « Perlman ».

(1) Voir les données comparatives de l'Annexe A.

ciaire qui est traditionnelle et générale en Europe occidentale; cette coutume peut elle-même être attribuée en partie à une élasticité plus grande de l'émission de monnaie fiduciaire par les banques centrales;

2) la position exceptionnelle de la Belgique en Europe est apparue depuis la seconde guerre mondiale;

3) la particularité exceptionnelle des encaisses en billets en Belgique durant les années 1950 fut non seulement leur montant élevé par rapport aux dépôts, mais aussi que la plus grande partie de ces encaisses était détenue passivement plutôt qu'utilisée activement.

Quant aux variations dans le temps du rapport C/M , il sera suggéré que :

1) durant les années 1920, l'inflation et la relation population/agences bancaires

furent des facteurs déterminants significatifs de l'évolution du rapport C/M ;

2) pour les années 1930 et 1940, les variations du rapport C/M s'expliquent le mieux par les états de crise et de calme relatif qui se sont succédés pendant cette période;

3) durant les années 1950-1968, l'accroissement des revenus et l'expansion du système bancaire belge ont été les causes relativement les plus importantes de l'évolution du rapport étudié;

4) la validité de l'équation prévisionnelle est limitée tant par les imperfections statistiques que parce que la relation est dépendante de l'existence d'encaisses oisives excessives en billets.

Avant d'examiner les justifications de ces conclusions, nous présenterons un bref aperçu des principaux travaux relatifs aux facteurs déterminant la relation circulation fiduciaire/stock monétaire total.

LES PRINCIPALES PUBLICATIONS

C'est l'œuvre de Phillip Cagan qui a probablement été la plus importante dans le domaine considéré. Quoiqu'il ait traité de la relation C/M sous l'angle de son augmentation aux Etats-Unis pendant la guerre et sous celui de ses variations conjoncturelles, notre intérêt portera avant tout sur l'explication qu'il a donnée de la tendance séculaire de cette relation. Pour expliquer les variations du rapport C/M aux Etats-Unis de 1919 à 1955, Cagan a utilisé une fonction doublement logarithmique à trois variables indépendantes. Le stock monétaire a été défini largement de manière à inclure les dépôts à terme auprès des banques commerciales. Les trois variables indépendantes utilisées sont : le taux de rendement net attendu des dépôts, le revenu réel par habitant calculé à retards échelonnés et l'impôt personnel sur le revenu. Les deux premières variables (intérêt et revenu) sont introduites dans l'équation avec des signes négatifs, la troisième (impôt) avec un signe positif. L'ensemble des variables peut expliquer 89 p.c. des variations du rapport C/M , le taux d'intérêt expliquant à lui seul 79 p.c. de celles-ci ⁽¹⁾.

Appliquant la même fonction aux données relatives au Canada pour la période 1924-1958, Macesich est parvenu à expliquer 85 p.c. des variations à l'aide des trois variables précitées, la variable « revenu » étant cependant retenue avec un signe positif. Pour la période 1935-1958 (Macesich estime que les données sur le revenu antérieures à 1935 ne sont pas sûres), la même fonction, où la variable « revenu » est à nouveau assortie d'un signe négatif, explique les variations du rapport C/M à concurrence de 94 p.c. Comme le carré du coefficient de corrélation partielle de la variable « impôt sur le revenu » est de 0,87, comparé à 0,14 pour le revenu attendu par habitant et 0,18 pour l'intérêt des dépôts, Macesich en conclut que la variable fiscale est le déterminant principal du rapport C/M ⁽¹⁾.

Cagan et Macesich ont utilisé les mêmes explications de comportement pour leurs variables. On devait s'attendre à la relation positive avec les impôts, car la monnaie fiduciaire offre plus de commodités pour l'évasion fiscale. La relation négative avec le taux d'intérêt des dépôts était prévue par suite du coût d'opportunité croissant de la détention de

⁽¹⁾ Cagan, *Demand*, spécialement p. 322.

⁽¹⁾ Macesich, notamment p. 35.

monnaie fiduciaire lorsque les taux d'intérêt augmentent. Une relation négative avec le revenu s'indiquait si la monnaie fiduciaire est, en fait, un moyen relativement inférieur d'exécuter des paiements lorsque le revenu augmente ou si le revenu par habitant est considéré comme représentatif de facteurs tels que l'urbanisation et une plus grande disponibilité de services bancaires.

Khazzoom, dans une étude comparative par coupes instantanées portant sur trente-six pays en voie de développement, a trouvé « une mesure de corrélation négative entre le rapport C/M et le revenu par habitant » (1). Les enseignements qu'il a pu réunir n'ont pu aboutir à des conclusions plus fermes. La relation négative est conforme à ce que l'on attendait, mais Khazzoom critique sévèrement l'utilisation d'une variable de portée aussi générale que le revenu par habitant; il recommande plutôt l'examen des causes institutionnelles fondamentales de la variation du rapport C/M , en particulier la croissance des systèmes bancaires.

Khazzoom s'est servi également de séries chronologiques relatives à trente-quatre pays en voie de développement pour déterminer la relation entre le rapport C/M et l'inflation. Dans les calculs de régression, l'auteur a utilisé des définitions larges et étroites de la monnaie, l'indice du coût de la vie constituant la variable indépendante. Les résultats donnent des relations fortement négatives, vingt-huit sur trente-quatre, avec vingt coefficients de corrélation significatifs au seuil de 5 p.c. Cependant, lorsque le « trend » est éliminé de la série chronologique C/M , on obtient une majorité de corrélations positives, vingt-trois sur trente-quatre, mais six des coefficients de corrélation seulement sont significatifs au seuil de 5 p.c. (2).

Khazzoom s'attendait à cette relation positive, car :

1) l'inflation entraîne des « déplacements dans la composition des transactions en faveur de celles qui requièrent une acceptabilité plus grande des moyens de paiement »;

2) l'inflation relève le niveau effectif des impôts sur les revenus personnels et renforce donc le désir d'utiliser la monnaie fiduciaire aux fins d'évasion fiscale;

3) l'instabilité inhérente aux conditions d'inflation incite les détenteurs de dépôts à l'intérieur du pays à acquérir des dépôts à l'étranger. On peut présumer qu'on ne procède pas aussi facilement à la conversion de monnaie fiduciaire en devises étrangères (1).

L'analyse par coupes instantanées de Morris Perlman n'est pas directement comparable aux autres études; cet auteur utilise en effet comme variable dépendante C/D (rapport circulation fiduciaire/ensemble des dépôts auprès des banques commerciales, des caisses d'épargne et des agences bancaires postales) plutôt que C/M et il exprime les quantités en termes de nombres de semaines de revenu détenu sous forme de dépôts ou de monnaie fiduciaire. Des comparaisons qualitatives sont néanmoins possibles. Se basant sur un échantillon de quarante-sept pays et sur des moyennes d'observations portant sur les périodes 1952-1956 et 1957-1961, Perlman trouve un rapport C/D moyen de 0,61. Il a découvert des différences régionales significatives, comme indiqué ci-après (2) :

	Moyennes
Europe (treize pays)	0,39
Asie (douze pays)	1,04
Amérique latine (quatorze pays)	0,72
Autres (huit pays : pays anglo-saxons + Israël et Japon)	0,18

Cette différence assez sensible entre l'Europe et le groupe formé par les « Autres » surprend quelque peu Perlman qui observe :

« Si le revenu constitue l'agent déterminant du rapport monnaie fiduciaire/dépôts (le revenu étant considéré comme tel ou comme indice de plusieurs déterminants associés au revenu), la dichotomie entre l'Asie et l'Amérique latine peut s'expliquer par une dichotomie similaire de leurs revenus. Mais pourquoi y a-t-il une dichotomie entre l'Europe et les « Autres » ? Certes, le revenu moyen des « Autres » est plus grand que celui de l'Europe, mais il n'y a pas de dichotomie tranchée dans la distribution des pays selon leurs revenus; beaucoup de pays européens ont des revenus aussi élevés ou plus élevés que plusieurs pays de la catégorie « Autres ». (3) La conclusion finale de Perlman est que l'usage relativement plus élevé de monnaie fiduciaire en Europe est dû fondamentalement à l'existence de systèmes de virements postaux qui permettent un usage plus effectif de la monnaie fiduciaire dans le règlement des transactions. Il ajoute qu'il ne semble pas y

(1) Khazzoom, p. 57.

(2) *Ibid.*, Annexe B, tableau 6-B.

(1) Khazzoom, p. 32.

(2) Perlman, p. 58.

(3) *Ibid.*, p. 60.

avoir d'autre caractéristique générale évidente commune à l'Europe qui augmenterait la demande de monnaie fiduciaire dans ce continent par rapport au reste du monde ⁽¹⁾.

Perlman tente également d'expliquer les différences constatées dans les études par coupes instantanées au moyen des éléments suivants :

1) revenu par habitant (*Y*) : probabilité de relation négative;

2) variation de prix (*PV*) utilisée comme témoin de l'instabilité, en supposant que la monnaie fiduciaire constitue une protection plus efficace contre l'incertitude : probabilité de relation positive;

3) urbanisation (*U*) considérée comme indice de la connaissance de l'usage des facilités bancaires : probabilité de relation négative;

4) anticipations de changements de prix (*PS*); si les banques ajustent les taux qu'elles bonifient sur les dépôts à vue pour tenir compte de l'inflation, il en coûte davantage qu'avant de détenir de la monnaie fiduciaire en période d'inflation : probabilité de relation négative;

5) certaines variables auxiliaires : une variable auxiliaire pour l'existence d'un système de virement postal (*GP*); une autre variable pour les « Autres » (*DO*); et une variable auxiliaire spéciale (*DM*) pour cinq pays (Japon, Irlande, Portugal, Italie et Espagne) dont les encaisses monétaires moyennes mesurées en semaines de revenu sont spécialement élevées ⁽¹⁾.

L'équation de prévision qu'il obtient sous forme doublement logarithmique est :

$$LC/D = 0,50 - 0,322DM - 0,220DO - 0,082GP - 0,345LY - 0,155LU$$

$$r^2 = 0,73 \quad SE \text{ (écart type résiduel)} = 0,18$$

Les seules variables significatives sont *DM*, *LY* et *DO*.

$$LC/D = 1,05 - 0,55LY - 0,33DM$$

$$r^2 = 0,66 \quad SE = 0,19.$$

Pour un échantillon plus petit de vingt-deux pays, Perlman a trouvé :

$$LC/D = 1,104 - 0,119DM + 0,209GP - 0,602LY + 0,46PV - 2,48PS \text{ (}^2\text{)}$$

L'échantillon plus petit étant dominé par des observations portant sur l'Europe, la

variable auxiliaire *GP* y intervient avec le signe positif attendu.

⁽¹⁾ Perlman, pp. 66 et 28. Pour une analyse du mécanisme des systèmes de virements, cf. J. Hein, « A Note on the Giro Transfer System », *Journal of Finance*, décembre 1959.

⁽¹⁾ Perlman, chapitre II, et p. 45 pour la variable auxiliaire *DM*.

⁽²⁾ *Ibid.*, pp. 61-62.

LE RAPPORT CIRCULATION FIDUCIAIRE/STOCK MONETAIRE TOTAL : 1875-1913

Perlman a donc observé des rapports *C/M* relativement plus élevés en Europe durant les années 1950. En fait, une analyse par coupes

instantanées relative à l'année 1913 présentée ci-après montre que la différence s'étend sur une période considérable :

Europe	<i>C/M</i>	Autres	<i>C/M</i>
Belgique	0,29	Australie	0,01
Danemark	0,14	Canada	0,09
Finlande	0,15	Etats-Unis	0,16
France	0,43	Japon	0,21
Norvège	0,15	Nouvelle-Zélande	0,06
Pays-Bas	0,62	Royaume-Uni	0,04
Suède	0,12		
Moyenne	0,271	Moyenne	0,095

Ces données sont sans doute grossières : la monnaie fiduciaire est définie comme constituée par les billets et non par les pièces et les billets, et la monnaie scripturale (ensemble des dépôts des banques commerciales) comprend les dépôts interbancaires au Royaume-Uni, au Japon et en France. L'Annexe A fournit une explication complète à cet égard. Mais même en tenant compte des facteurs d'erreur possible, les différences régionales restent claires.

A quoi sont dues les différences régionales durant cette période ? Les systèmes de virements des pays européens pourraient fournir une explication partielle, comme l'a suggéré Perlman, mais il est quasi impossible d'évaluer exactement leur influence. Des systèmes de virements postaux existaient alors en Norvège, en Allemagne, en Autriche-Hongrie, en Suisse, en Belgique et aux Pays-Bas, mais pas en France ni en Suède. Selon Pierre Kauch, le système belge de comptes de chèques postaux était en 1913 très largement développé par rapport aux autres pays ⁽¹⁾. Et à la fin de 1913, les dépôts en comptes de chèques postaux ne s'élevaient qu'à 15 millions par rapport à 3.009 millions de dépôts auprès des banques commerciales (cf. Annexe B). Cette description n'est évidemment pas complète, mais elle donne une idée de l'importance plutôt mineure des systèmes de virements.

(1) P. Kauch, *La Banque Nationale de Belgique, 1850-1918*, Banque Nationale de Belgique, Bruxelles, 1950, p. 263. Cf. également dans l'index les références relatives aux systèmes de virements dans B. Beckhart, *Banking Systems*, Columbia University Press, New York, 1954.

Une autre explication des différences régionales dans l'usage de monnaie fiduciaire est avancée par B.S. Chlepner. Selon lui :

« Il y a une différence fondamentale entre les systèmes monétaires des pays anglo-saxons et ceux des pays continentaux. Le *Banking Act* de 1844 en Angleterre et le *National Bank Act* aux États-Unis ont créé un système inélastique d'émission de billets. En conséquence, la monnaie scripturale devint l'instrument de circulation principal dans ces pays. Par contre, en Belgique, les billets étaient le principal instrument de circulation. ... Les banques commerciales s'étaient rapidement habituées à réescompter librement auprès de la banque d'émission dont la politique de réescompte était très libérale ». ⁽¹⁾

Ce facteur est probablement le plus important pour l'analyse par coupes instantanées relative à 1913 et il a exercé certainement une influence par après, encore qu'il ne soit pas mentionné par Perlman et qu'il ait à peine été noté par Cagan ⁽²⁾.

La plus grande flexibilité institutionnelle de création de monnaie fiduciaire explique peut-être que les billets en circulation aient augmenté en Belgique plus rapidement que les dépôts à vue de 1850 à 1875 ⁽³⁾ et que le rapport C/M s'élevait en 1875 à 0,68 (voir tableau ci-dessous) comparé à 0,30 aux États-Unis durant la même année ⁽⁴⁾.

(1) B.S. Chlepner, *Belgian Banking and Banking Theory*, The Brookings Institution, Washington, D.C., 1943, p. 28, cité désormais sous la référence « Chlepner, *Banking* ».

(2) Cagan, *Determinants*, p. 139.

(3) A. Van Schoubroeck, *L'évolution des banques belges en fonction de la conjoncture*, Imprimerie J. Duculot, S.A., Gembloux, pp. 286-289.

(4) Cagan, *Determinants*, graphique 1, p. 14.

	Billets	Pièces	Dépôts à vue	Dépôts à terme	C/M
	(millions de francs)				
1875			355	120	} 0,68
1878	314	686			

Cependant, la croissance rapide de l'économie belge dans le dernier quart du XIX^e siècle donna lieu à une augmentation de la demande relative de dépôts. En 1900, le rapport C/M tomba probablement, en Belgique, au-dessous de 0,50 et atteignit en 1913 son niveau historique le plus bas, soit 0,29 ⁽¹⁾.

(1) La série chronologique 1913-1968 du rapport C/M est présentée dans l'Annexe B sous forme de

graphique et de tableaux et est accompagnée d'une explication des composantes du stock monétaire. La définition large de la monnaie, selon l'école de Chicago, à savoir la monnaie fiduciaire et les dépôts à vue et à terme dans les banques commerciales, a été utilisée tout au long de cet article. Son usage au titre d'agrégat correct de la monnaie est défendable. En outre, l'usage d'une définition large de la monnaie se justifie par suite de la difficulté de séparer les deux types de dépôts pendant les périodes les plus anciennes et aussi afin de permettre des comparaisons de nos résultats et de ceux d'autres études portant sur le rapport C/M.

LE RAPPORT CIRCULATION FIDUCIAIRE/STOCK MONETAIRE TOTAL : LA PREMIERE GUERRE MONDIALE ET LES ANNEES 1920

La première guerre mondiale provoqua l'instabilité monétaire en Belgique comme dans d'autres pays européens. Au moment de l'invasion allemande, il y eut une ruée vers les banques en vue de la conversion des dépôts et billets en pièces, ce qui eut pour effet d'entraîner l'inconvertibilité du franc ⁽¹⁾. Aussi n'est-il pas surprenant que la demande d'encaisses de précaution sous forme de monnaie fiduciaire releva le rapport *C/M* de 0,29 en 1913 à 0,45 en 1920 ⁽²⁾. On peut alors se poser la question de savoir pour quelles raisons le rapport circulation fiduciaire/stock monétaire total est demeuré élevé jusqu'en 1924 et s'est ensuite infléchi.

Deux variables suggérées par Khazzoom paraissent convenir pour expliquer, tout au moins partiellement, le comportement du rapport *C/M* en Belgique pendant les années 1920, à savoir :

1) l'inflation à la fois pour les motifs indiqués par Khazzoom et — ce qui, de l'avis de l'auteur, est encore plus important — en tant que facteur représentatif de l'instabilité intérieure;

2) la population par agence bancaire.

Ci-après, un indice des prix de gros de la Belgique (1914 = 100) est mis en regard du rapport *C/M* pour l'année correspondante :

Année	Indice des prix de gros	Rapport <i>C/M</i>	
1921	366	0,44	x
1922	367	0,44	x
1923	497	0,42	
1924	573	0,44	x
1925	559	0,37	x
1926	744	0,39	x
1927	847	0,36	
1928	843	0,36	x
1929	851	0,36	x

Source : « Société des Nations », *International Statistical Year-book, 1929*. Les x indiquent les années où le résultat est conforme à la prévision.

⁽¹⁾ Pour une relation de ces événements, cf. Chlepner, *Banking*, pp. 48-49, et H.L. Shepherd, *The Monetary Experience of Belgium, 1914-1936*, Princeton University Press, Princeton, 1936, cité désormais sous la référence « Shepherd, *Monetary* ».

⁽²⁾ Selon la Société des Nations, *Currencies After the War*, Harrison and Sons, Londres, p. 14, cette augmentation porta presque exclusivement sur les billets, la circulation des pièces de valeur nominale élevée ayant virtuellement disparue.

Nous y trouvons une certaine justification de la proposition selon laquelle l'inflation et le rapport *C/M* sont liés positivement. Un indice de prix stable correspond à un rapport *C/M* stable en 1921 et 1922; en 1924, on constate un indice des prix en hausse et un rapport *C/M* en augmentation; une baisse prononcée de ce rapport en 1925 correspond à un effort important de stabilisation; en 1926, une augmentation du rapport accompagne un renouveau d'inflation; et de 1927 à 1929, un indice de prix relativement stable correspond à un rapport *C/M* stable. Ceci renforce sans doute l'hypothèse avancée, mais que s'est-il produit en 1923, lorsque l'augmentation de l'indice s'est accompagnée d'une baisse légère du rapport *C/M*, et en 1927, lorsque l'augmentation de l'indice est allée de pair avec une baisse de trois points de ce rapport ?

Une explication au moins partielle de cette dernière contradiction se trouve dans la variable mentionnée précédemment. Le nombre d'entreprises bancaires en Belgique a augmenté de façon marquée durant les années 1920, atteignant un maximum en 1927.

Année	Nombre de banques
1913	67
1920	72
1926	94
1927	101
1929	96

Source : Chlepner, *Banking*, p. 58.

Mais le nombre de banques représente de façon imparfaite le degré d'expansion bancaire, en raison du développement des activités bancaires par la création d'agences pendant cette période. Chlepner a estimé que le nombre de sièges d'activités bancaires est passé d'environ 300 en 1914 à plus de 1.750 en 1929-1930 ⁽¹⁾.

Ceci ne constitue, il faut l'admettre, qu'une confirmation très imparfaite de l'hypothèse selon laquelle le rapport *C/M* est, en Belgique, fonction du taux d'inflation et de l'essaimage des sièges bancaires. La signification de ces deux variables peut cependant être renforcée par le fait qu'elles peuvent être utilisées pour

⁽¹⁾ Chlepner, *Banking*, p. 57.

expliquer les différences observées entre les rapports C/M tirés de l'étude par coupes instantanées relative à 1929 ⁽¹⁾. En retenant de cette étude seize pays pour lesquels il existe des indices de prix représentatifs, et en comparant les augmentations de l'indice des prix de gros de 1914 à 1929 (un indicateur d'instabilité extrêmement grossier, mais commode) aux rapports C/M correspondants, on trouve un coefficient de corrélation de 0,67, valeur qui est significative au seuil de 1 p.c. De l'étude par coupes instantanées relative à 1929, on peut aussi prendre un groupe de vingt et un pays et comparer leurs rapports C/M aux estimations correspondantes de la population par agence bancaire. Une simple corrélation directe ne fournit qu'une valeur non significative de $r = 0,30$, mais lorsque la corrélation est établie entre les rapports C/M et le logarithme de la population par agence bancaire, on trouve : $r = 0,69$, ce qui représente une valeur significative au seuil de 1 p.c. (la relation curvilinéaire entre la population par agence bancaire et le rapport C/M laisse suggérer que la disponibilité de services bancaires revêt une importance marginale croissante avec l'augmentation du nombre d'agences bancaires, tout au moins pour le domaine et la période de temps observés dans l'étude par coupes instantanées précitée). Lorsque les deux variables sont combinées dans une régression multiple couvrant seize pays, on obtient un coefficient de corrélation multiple de 0,80.

Nous avons donc pu obtenir :

1) un degré élevé d'explication par coupes instantanées (supérieur à celui obtenu par Khazzoom, mais inférieur, en termes de r^2 , à celui de Perlman, encore que l'écart-type résiduel est notablement inférieur (0,089) à celui de Perlman (0,14) ;

2) une vérification de la relation postulée par Khazzoom entre l'inflation et le rapport C/M ;

⁽¹⁾ Pour l'étude comparative, voir l'Annexe A. Pour les détails de l'analyse suivante, voir l'Annexe C.

3) un test indiquant l'importance de la disponibilité des services bancaires, facteur qui avait été suggéré, mais non vérifié empiriquement ;

4) une vérification indirecte de l'importance des variables précitées pour l'explication de l'évolution du rapport C/M en Belgique pendant les années 1920.

Ces résultats ne doivent cependant être acceptés qu'avec d'expresses réserves. Le nombre de pays inclus est relativement réduit ; les écarts-types résiduels des équations de prévision sont grands ; les données sont grossières ; un indice des prix de gros est un indicateur très rudimentaire de l'instabilité intérieure ; le caractère significatif de la variable population par agence bancaire dépend d'un ensemble de facteurs comprenant : 1) la dispersion des agences bancaires ; 2) la propriété des banques ; 3) leur dimension ; 4) le degré d'honnêteté et d'efficacité dans les opérations bancaires. ⁽¹⁾ D'autres variables (taux d'intérêt sur les dépôts, niveau de taxation et revenu par habitant) dont on peut présumer qu'elles exercent une influence sur le rapport C/M , n'ont pas été prises en considération. La liste des réserves est longue, mais les résultats des tests empiriques demeurent néanmoins intéressants et témoignent de l'influence de l'inflation et de la population par agence bancaire sur le rapport circulation fiduciaire/stock monétaire total.

Enfin, en ce qui concerne la position relative de la Belgique dans l'étude par coupes instantanées sur 1929, on notera que le rapport C/M en Belgique (0,36) était très proche de la moyenne des pays européens (0,34) et que le rapport moyen en Europe demeurait environ trois fois plus élevé que celui des pays de la catégorie « Autres » (Annexe A). Le système de comptes de chèques postaux en Belgique s'est développé pendant la période 1913-1929, mais les comptes postaux ne s'élevaient qu'à 4 p.c. du stock monétaire en 1929 (Annexe B).

⁽¹⁾ Khazzoom, p. 30.

LE RAPPORT CIRCULATION FIDUCIAIRE/STOCK MONETAIRE TOTAL : LA DEPRESSION ET LA SECONDE GUERRE MONDIALE

Les mouvements du rapport C/M durant la dépression des années 1930 et la guerre semblent échapper à toute explication empirique

mesurable. Mais une chronologie des événements (dévaluations, faillites bancaires, craintes de guerre, etc.) fournit une explication

relativement correcte de l'évolution de ce rapport au cours des périodes successives de crise ou de calme relatif ⁽¹⁾.

**Rapport entre la circulation fiduciaire
et le stock monétaire total en Belgique
1929-1949**

1929	0,36
1930	0,38
1931	0,42
1932	0,45
1933	0,42
1934	n.d.
1935	0,45
1936	0,46
1937	0,49
1938	0,53
1939	0,63
1940	0,64
1941	0,66
1942	0,68
1945	0,59
1946	0,53
1947	0,57
1948	0,56
1949	0,55

1930 — La dépression atteint lentement la Belgique. Le nombre de banques s'accroît même de 1929 à 1930 : les actifs des banques et les dépôts bancaires continuent à augmenter.

1931 — L'Angleterre, principal client de la Belgique et principal concurrent de celle-ci sur les marchés mondiaux, abandonne l'étalon-or et la dépression frappe la Belgique de plein fouet. Il ne subsiste que 66 banques sur les 92 existant en 1930. Les dépôts bancaires diminuent de 11 p.c.

1932 — La crise continue. Les dépôts bancaires diminuent de 12 p.c.

1933 — La crise ne s'accroît plus. Les dépôts ne diminuent plus.

1934 — La Banque du Travail, grande banque socialiste, devient insolvable en mars; ce fait soulève un débat politique passionné concernant la possibilité d'une aide du gouvernement : aucune aide n'est accordée. Les retraits de dépôts en prévision d'une dévaluation du franc commencent vers la fin de 1934.

1935 — Les retraits de la fin de 1934 se transforment en une ruée générale vers les guichets des banques durant les premiers mois de 1935. Le franc est dévalué en mars. En juillet, une réforme étendue du système bancaire est légalement introduite. La loi impose

la séparation des activités de banque d'affaires et de banque de dépôts, établit le contrôle et la supervision de la profession bancaire et autorise la mise en vigueur de coefficients de liquidité et de solvabilité (pouvoir inutilisé jusqu'en 1946).

1936 — Un calme relatif prévaut de la première moitié de 1935 à la première moitié de 1937. L'ensemble des dépôts des banques commerciales augmente légèrement en 1936.

1937-1939 — A partir de la fin de l'année 1937, l'Europe s'oriente avec continuité vers la guerre. Le rapport *C/M* hausse rapidement à chaque crise successive, augmentant de presque 20 p.c. de 1938 à 1939.

1940-1942 — A la suite de l'invasion, des restrictions sont apportées aux retraits de dépôts et l'augmentation précipitée du rapport *C/M* est arrêtée.

1945-1949 — A la fin de la guerre, le rapport *C/M* revient à un niveau plus normal. Une autre diminution temporaire apparaît de 1945 à 1946, à la suite de la libération des dépôts bloqués.

Finalement, on peut observer, dans les comparaisons par coupes instantanées de 1936 et 1950 présentées à l'Annexe A, les réactions comparées des pays européens et des autres pays à l'impact de la dépression et de la seconde guerre mondiale. Selon l'étude par coupes instantanées sur 1936, la crise de confiance dans la monnaie scripturale entraînée par la dépression fut beaucoup plus étendue en Europe que dans les autres pays. Les rapports *C/M* des pays européens, à l'exception de l'Italie et du Portugal, augmentèrent sensiblement de 1929 à 1936. Dans le groupe des autres pays, par contre, ce rapport diminua dans trois pays, resta constant dans un pays et augmenta très légèrement dans les trois autres. Ce schéma est cependant inversé pour la période 1936-1950. En Europe, tous les rapports *C/M* s'établissaient en 1950 au-dessous du niveau de 1936, sauf en Italie et en Belgique. Dans les autres pays, tous ces rapports étaient supérieurs en 1950 à ceux de 1936. C'est en Belgique seulement que le rapport *C/M* a augmenté pendant les deux périodes.

Il est possible que l'augmentation de ce rapport en Belgique de 1936 à 1950 soit attribuable non seulement à des demandes d'encaisses en monnaie fiduciaire inspirées par des motifs

(1) Les événements qui suivent sont décrits dans Chlepner, *Banking*, chapitres II-IV, et Shepherd, *Monetary*, chapitre I.

de précaution, comme décrit dans les pages précédentes, mais aussi à un facteur dont l'auteur a minimisé l'importance pour les périodes antérieures, à savoir l'existence du système des comptes de chèques postaux. La part des avoirs en comptes de chèques postaux dans l'ensemble des dépôts est passé de 10 p.c. en 1936 à 25 p.c. en 1950. On note cependant

qu'en 1950, 91 p.c. des paiements effectués par l'intermédiaire du système des comptes de chèques postaux l'ont été sans usage de monnaie fiduciaire ⁽¹⁾. Ainsi, l'influence du système reste ambiguë.

⁽¹⁾ Cf. *Statistiques Economiques Belges, 1950-1960*, Banque Nationale de Belgique, Vol. II, chapitre XIII, tableau 16.

LE RAPPORT CIRCULATION FIDUCIAIRE/STOCK MONETAIRE TOTAL : 1950-1968

Le rapport C/M diminua de 0,57 en 1950 à 0,39 en 1968. Comme il ressort de l'Annexe B, la diminution fut assez irrégulière, lente jusqu'en 1957, plus rapide depuis lors. Notre étude montre que cette diminution peut être imputée principalement à la croissance du revenu national et à l'expansion du système bancaire belge.

Quatre variables ont été utilisées pour expliquer les variations du rapport C/M durant cette période. Trois d'entre elles sont très semblables à celles employées par Cagan et Macesich. Nous avons utilisé le produit national brut à prix constants par habitant, alors que Cagan a utilisé le produit national net « permanent » par habitant (une moyenne pondérée exponentielle des produits nationaux nets passés) et que Macesich a fait usage du revenu disponible « permanent » par habitant. Comme il existe en Belgique des taux d'intérêt créditeurs explicites, nous avons utilisé ces taux (comme Macesich pour le Canada) plutôt que le « taux de rendement net des dépôts » plus complexe, dont Cagan dut faire usage pour les Etats-Unis. Plus spécifiquement, nous

avons utilisé les taux d'intérêt de dépôts à terme à 3 mois ⁽¹⁾. Notre variable fiscale (T/Y) est le rapport des impôts directs du Gouvernement central au revenu national. Les prix ont été relativement stables durant la période et ne semblent guère fournir une explication des variations du rapport C/M . Nous pouvons cependant utiliser la variable d'expansion bancaire, la population par agence bancaire (P/B). Les sources statistiques de ces variables sont présentées dans l'Annexe D.

Pour la période 1950-1958, des régressions multiples ont été calculées avec les trois variables utilisées par Cagan et Macesich et le rapport C/M , la monnaie étant définie, comme dans le reste de l'étude, de manière à inclure les dépôts à terme logés dans les banques commerciales ⁽²⁾. Les régressions ont été calculées avec divers types de retard et sous les formes arithmétique et logarithmique. La corrélation la plus élevée a été obtenue à l'aide d'une équation de forme arithmétique et dont le coefficient C/M était lié avec un retard d'un an à toutes les variables. Les détails de tous les résultats sont présentés dans l'Annexe D.

L'équation de prévision de cette forme est :

$$LAC/M = 0,809 - 0,045PNB - 0,005i - 0,239T/Y$$

(0,032) (0,006) (0,006) (0,366)

$$r^2 = 0,97 \quad F = 129 \quad SE = 0,010 \quad DW = 1,31$$

PNB = revenu réel par habitant en dizaines de millions de francs;

i = niveau de l'intérêt des dépôts à terme à 3 mois;

T/Y = impôts directs du Gouvernement rapportés au revenu national.

Les écarts-types sont donnés entre parenthèses. Le coefficient Durbin Watson ne suggère pas d'autocorrélation.

⁽¹⁾ Ces taux ne sont cependant pas entièrement représentatifs des taux moyens nets servis aux déposants : des taux plus élevés sont servis aux dépôts à terme fixe qui dépassent un certain montant; des taux très différents sont bonifiés à la plupart des dépôts en carnets; les intérêts des comptes à terme sont soumis depuis 1962 à une retenue mobilière dont sont exonérés toutefois les intérêts des petits dépôts sur livrets.

⁽²⁾ On a également calculé des régressions avec la monnaie définie de manière plus traditionnelle, c'est-à-dire en excluant les dépôts à terme. Les résultats sont également présentés dans l'Annexe D.

Les mêmes variables introduites dans une fonction doublement logarithmique donnent un coefficient de corrélation de valeur légèrement moindre (0,95) et suggèrent, selon les coeffi-

$$LLC/M = 0,013 - 0,603LPNB - 0,008Li - 0,153LT/Y$$

$$(0,12) \quad (0,092) \quad (0,033) \quad (0,086)$$

$$r^2 = 0,95 \quad F = 91 \quad SE = 0,012 \quad DW = 1,27$$

Lorsque la population par agence bancaire P/B est substituée au PNB réel par habitant, on obtient un coefficient de corrélation légèrement supérieur dans l'équation doublement logarithmique et légèrement inférieur dans l'équation arithmétique. En Belgique, et pour cette période au moins, le PNB réel par habitant représentait une approximation suffisante de l'expansion du système bancaire.

Nos résultats offrent un certain intérêt comparés à ceux de Cagan et Macesich. Le degré d'explication est un peu plus élevé que celui obtenu par Cagan ou Macesich. L'élasticité au revenu se situe entre 1,16 que Cagan a obtenu pour les Etats-Unis et 0,009 que Macesich a obtenu pour le Canada. L'élasticité au taux d'intérêt est apparemment beaucoup plus faible, 0,008 en Belgique, comparée à 0,21 aux Etats-Unis et 0,222 au Canada. Le point particulièrement intéressant est le suivant : tandis que Cagan a trouvé comme variable dominante aux Etats-Unis le taux d'intérêt et que Macesich a trouvé comme variable dominante au Canada la variable fiscale, en Belgique, la variable fiscale est totalement ineffective, entrant dans l'équation avec un signe négatif, et les variables « revenu » et « population par agence bancaire » semblent avoir une influence dominante. Les coefficients de corrélation partielle des équations précédentes sont :

Pour la forme arithmétique :

$$PNB : r^2 = 0,80 \quad P/B : r^2 = 0,78$$

$$i : r^2 = 0,06 \quad i : r^2 = 0,13$$

$$T/Y : r^2 = 0,03 \quad T/Y : r^2 = 0,50$$

Pour la forme doublement logarithmique :

$$PNB : r^2 = 0,76 \quad P/B : r^2 = 0,79$$

$$i : r^2 = 0,00 \quad i : r^2 = 0,02$$

$$T/Y : r^2 = 0,18 \quad T/Y : r^2 = 0,50$$

Plus significatif encore est le fait que les carrés des coefficients de corrélation simple du PNB ou de P/B utilisés comme seules varia-

bles de l'équation, une élasticité de la part de monnaie fiduciaire au revenu de 0,603, une élasticité au taux d'intérêt de 0,008 et une élasticité à l'impôt de 0,153 :

bles indépendantes sont presque aussi élevés que ceux des coefficients obtenus à l'aide de toutes les variables.

Pour la forme arithmétique :

$$PNB : r^2 = 0,96 \quad P/B : r^2 = 0,90$$

Pour la forme doublement logarithmique :

$$PNB : r^2 = 0,94 \quad P/B : r^2 = 0,92$$

Nos tentatives de dégager des équations de prévision sérieuses comprenant les trois variables indépendantes ont été fortement contrariées par l'autocorrélation élevée de i , du PNB et de P/B . Le carré du coefficient de corrélation de i et du PNB est 0,77. Le carré du coefficient de corrélation de i et de P/B est 0,73. Les valeurs t des coefficients de i sont généralement basses, comme indiqué dans l'Annexe D. Notre équation la plus sûre est l'équation arithmétique retardée utilisant P/B au lieu du PNB . Toutes les valeurs de cette équation sont significatives au seuil de 1 p.c., à l'exception de celle du coefficient i qui est significative au seuil de 20 p.c. (1).

En bref, le revenu réel par habitant et la population par agence bancaire apparaissent être les variables déterminantes des variations du rapport C/M en Belgique durant la période 1950-1968, mais des problèmes de multicolinéarité empêchent une séparation précise de l'influence des variables et limitent également la confiance qui peut être placée dans l'équation de prévision. En outre, rien ne permet d'inférer que les équations précédentes auraient été valables pour des périodes antérieures. Au contraire, il semble clair qu'elles ne l'auraient pas été. Aucune valeur raisonnable des variables i et PNB (ou P/B) ne pourrait conduire aux rapports C/M de 1929 et 1913. Les variations du rapport C/M durant

(1) Cagan et Macesich ne discutent aucun problème de multicolinéarité, bien qu'on puisse présumer que de tels problèmes n'étaient pas absents de leurs calculs.

les années 1930 et la seconde guerre mondiale sont nettement inexplicables en termes d'amplitude du mouvement des deux variables.

Néanmoins, il est possible que les pentes des fonctions $C/M = f(i)$, $C/M = f(PNB)$ et $C/M = f(P/B)$ soient les mêmes durant les périodes de stabilité relative, mais que les positions des fonctions aient changé durant les périodes de crise. En d'autres mots, des encaisses monétaires excessives accumulées pour des motifs de précaution durant des périodes de crise peuvent avoir été résorbées de manière assez régulière pendant les périodes de calme relatif. Une fois ces encaisses monétaires excessives éliminées, il serait nécessaire de réévaluer les prévisions basées sur leur existence. Une nouvelle prévision reposerait alors davantage sur les changements structurels à long terme de l'économie. Etant donné les bas niveaux antérieurs du rapport C/M , de 0,29 en 1913 et de 0,36 en 1929, il semblerait que pour les taux de croissance normaux, les équations de prévision dégagées ci-avant pour la Belgique pourraient être valables pour quelques années encore.

L'implication de la discussion précédente est que le déclin du rapport C/M en Belgique durant les vingt dernières années a résulté davantage d'un changement dans la thésaurisation de monnaie fiduciaire que d'une modification de l'utilisation active de monnaie fiduciaire à des fins de transaction. Frank Brechling fournit un appui à cette hypothèse dans son analyse de la relation entre le rapport C/M et la vitesse de rotation de la monnaie ⁽¹⁾. La proposition fondamentale présentée par Brechling est que si le rapport C/M et la vitesse de rotation de la monnaie sont positivement liés, la part de monnaie active détenue sous forme de monnaie fiduciaire est alors plus grande que la part de la monnaie inactive détenue sous cette forme. La proposition et son contraire sont développées de la manière suivante. A l'instar de Keynes qui divise les encaisses monétaires en encaisses actives et inactives, Brechling fait une distinction similaire des encaisses en monnaie fiduciaire, supposant que la monnaie fiduciaire est une proportion constante « a » de la monnaie active (M_1) et une proportion constante « p » de la monnaie inactive (M_2).

Donc : $C = C_1 + C_2 = aM_1 + pM_2$.

Divisant les deux côtés par M , le stock monétaire total (la définition de Brechling exclut les dépôts à terme), nous avons :

$$\frac{C}{M} = \frac{aM_1 + pM_2}{M}$$

Brechling affirme alors de façon intuitive que :

« p dans la plupart des pays occidentaux est à l'heure actuelle virtuellement égal à zéro à cause des habitudes des facilités bancaires suffisantes et du risque de perte ou vol si les encaisses sont détenues à domicile ». ⁽¹⁾

Par conséquent, et moyennant ces hypothèses, lorsque la vitesse de rotation augmente et que la monnaie inactive diminue — raisonnement keynésien courant — le rapport C/M augmenterait, et le contraire lorsque la vitesse de rotation diminue. Brechling présente des graphiques des deux rapports C/M et Y/M pour le Canada, l'Angleterre, la France, l'Italie, les Pays-Bas, la Suède, les Etats-Unis et l'Allemagne de l'Ouest, de 1950 à 1957, qui confirment une relation positive importante ⁽²⁾.

Lorsque nous examinons la relation entre les rapports C/M et V en Belgique de 1950 à 1966, nous trouvons ce que Brechling eut prévu, une corrélation positive de 0,56, valeur significative au seuil de 5 p.c. Mais Brechling n'a pas inclus la Belgique dans la liste des pays qui confirment son hypothèse. Pourquoi pas ? Lorsque nous considérons la corrélation des rapports C/M et V de 1950 à 1960, incluant trois observations supplémentaires à celles de Brechling, nous trouvons une corrélation négative de - 0,11 (voir l'Annexe E). La relation négative suggère que « p » était supérieur à « a » dans la période antérieure. Le renversement de la direction de corrélation suggère que « p » et « a » ne sont pas constants et qu'ils ne varient pas dans la même proportion lorsqu'ils changent. Apparemment, un tournant important a été atteint vers 1960, vraisemblablement le point auquel « a » vint à dépasser « p ». Si cette interprétation est correcte, la diminution de l'utilisa-

⁽¹⁾ Fr. Brechling, *op cit*, p. 380.

⁽²⁾ Cette analyse présente plusieurs faiblesses. La première qui doit être soulignée est l'hypothèse que « p » est faible et inférieur à « a » ; si « p » est proche de « a », la corrélation devrait être faible et si « p » est supérieur à « a », on s'attendrait à une corrélation négative. De même, il est douteux que l'on puisse supposer « a » et « p » constants pour une période de temps importante.

⁽¹⁾ Fr. Brechling, « The Public's Preference for Cash », *Banca Nazionale Del Lavoro Quarterly Review*, septembre 1958.

tion inactive (thésaurisation) de monnaie fiduciaire fut relativement supérieure à la diminution de l'utilisation active de monnaie fiduciaire pendant la période examinée ⁽¹⁾.

*
**

Quoique cette étude amorce l'analyse du rapport C/M en Belgique de 1950 à 1968, elle ne l'achève certainement pas. La part des comptes de chèques postaux dans l'ensemble des dépôts baissa de 26 p.c. en 1950 à 15 p.c. en 1968. Cause, effet ou quoi ? La part des

dépôts à terme dans l'ensemble des dépôts augmente de 17 p.c. en 1950 à 43 p.c. en 1968, tandis que la part des dépôts à vue diminuait de 55 à 42 p.c. Dans quelle mesure ceci peut-il s'expliquer par la conversion d'encaisses inactives détenues sous forme de monnaie fiduciaire en dépôts relativement moins actifs constitués à terme ? La part des dépenses de consommation dans le PNB est tombée de 71 p.c. en 1951 à 65 p.c. en 1968. Ceci a certainement exercé un effet, quoique ce fait n'ait rien ajouté à l'influence du revenu dans les régressions multiples. Comment évaluer l'influence de ce phénomène ?

⁽¹⁾ Khazzoom présente un genre d'analyse similaire dans *The Currency Ratio in Developing Countries*, sauf qu'au lieu de supposer « a » et « p » constants, il suppose qu'ils varient ensemble dans la même proportion. Il calcule simplement une corrélation entre les écarts par rapport au trend de C/M et V . Ces calculs appliqués à la Belgique (voir Annexe E) indiquent une absence de corrélation de 1950 à 1960 et une corrélation positive de 1950 à 1966, la même dichotomie que celle suggérée plus haut.

En conclusion, le lecteur est renvoyé à l'introduction. On peut espérer que les affirmations qui y ont été présentées concernant le rapport entre la circulation fiduciaire et le stock monétaire total en Belgique ont été étayées.

*
**

ANNEXE A
ETUDES PAR COUPES INSTANTANÉES, 1913-1967

	1918	1921	1929	1936	1950	1955	1967
<i>Europe :</i>							
Autriche	—	—	0,30	0,40	0,40	0,33	0,13
Belgique	0,29	0,45	0,36	0,45	0,57	0,59	0,40
Danemark	0,14	0,13	0,16	0,21	0,13	0,15	0,12
Finlande	0,15	0,33	0,15	0,18	0,37	0,11	0,07
France	0,43	0,63	0,61	0,71	0,50	0,48	0,31
Allemagne	—	—	0,34	0,50	0,35	0,26	0,12
Grèce	—	—	0,26	0,34	—	0,60	0,47
Italie	—	—	0,37	0,24	0,32	0,24	0,16
Pays-Bas	0,62	0,44	0,41	0,43	0,38	0,39	0,37
Norvège	0,15	0,12	0,23	0,31	0,21	0,22	0,19
Portugal	—	—	0,60	0,32	0,31	0,38	0,19
Espagne	—	—	—	0,41	0,35	0,26	0,16
Suède	0,12	0,12	0,15	0,18	0,26	0,30	0,23
Moyenne	(0,28)	(0,32)	(0,34)	(0,36)	(0,35)	(0,32)	(0,22)
<i>Autres :</i>							
Australie	0,07	0,19	0,13	0,12	0,17	0,13	0,08
Canada	0,09	0,08	0,08	0,07	0,14	0,14	0,12
Irlande	—	—	0,10	0,12	0,16	0,16	0,04
Israël	—	—	—	—	—	0,35	0,19
Japon	0,21	0,18	0,25	0,15	0,30	0,17	0,09
Nouvelle-Zélande	0,01	0,12	0,13	0,15	0,15	0,21	0,17
Royaume-Uni	0,04	0,15	0,16	0,16	0,17	0,22	0,23
Etats-Unis	0,16	0,12	0,09	0,10	0,16	0,15	0,12
Moyenne	(0,10)	(0,14)	(0,13)	(0,12)	(0,19)	(0,19)	(0,13)
<i>Amérique latine :</i>							
Argentine	—	—	0,26	0,22	—	0,39	0,34
Chili	—	—	0,22	0,20	0,27	0,37	0,28
Colombie	—	—	0,47	0,54	0,46	0,34	0,33
Mexico	—	—	0,45	0,52	0,44	0,43	0,34
Moyenne	—	—	(0,35)	(0,37)	(0,39)	(0,38)	(0,32)

Sources

Société des Nations :

Central and Commercial Banks, 1937-1938.
Commercial Banks, 1913-1929 et 1929-1934.
International Statistical Yearbook, 1928.
Monetary Review 1937-1938.

Fonds Monétaire International :

International Financial Statistics, août 1948, août 1951, août 1963 et août 1968.

Notes

1913-1921 — Les données relatives aux dépôts proviennent de *Commercial Banks, 1913-1929*, pour tous les pays, à l'exception du Japon. Les chiffres concernant les dépôts du Japon proviennent de l'*International Statistical Yearbook, 1928*. Les données sur la circulation des billets proviennent de l'*International Statistical Yearbook, 1928*. Les données relatives aux dépôts en France sont des estimations globales tirées de *Commercial Banks, 1913-1929*, p. 125. Les chiffres concernant les dépôts au Royaume-Uni, au Japon et en France comprennent les dépôts de correspondants. Le Royaume-Uni inclut l'Irlande.

1929 — Les billets et les pièces sont compris dans la monnaie fiduciaire. Les dépôts comprennent aussi bien les engagements à vue de la banque centrale à l'égard du public que l'ensemble des dépôts dans les banques commerciales. Les données proviennent de

Commercial Banks, 1929-1934, pp. X-XV. Le chiffre des dépôts en France provient de *Commercial Banks, 1913-1929*, p. 125. Les dépôts en Autriche, en France, en Italie, au Japon, au Royaume-Uni et en Irlande comprennent les comptes de correspondants. L'estimation des pièces en Argentine provient de *Commercial Banks, 1937-1938*.

1936 — La monnaie fiduciaire comprend les billets et les pièces moins les encaisses des banques commerciales dans tous les pays, excepté l'Autriche, le Danemark, la Finlande, la France et la Grèce. Les chiffres des dépôts comprennent les dépôts à vue et à terme détenus par le public dans les banques commerciales, les banques centrales et le système de comptes de chèques postaux. Les dépôts interbancaires sont inclus dans le cas du Danemark, de la Finlande, de l'Irlande, du Royaume-Uni et du Mexique. Les données proviennent de l'*International Financial Statistics*, août 1948. Tous les chiffres concernant l'Allemagne, le Canada et l'Espagne proviennent de *Monetary Review, 1937-1938*. Les dépôts à terme en Australie, en France, en Grèce et en Norvège proviennent de *Monetary Review, 1937-1938*.

1950-1955-1967 — Les chiffres relatifs à la monnaie fiduciaire sont ajustés pour tenir compte des encaisses des banques commerciales. Les dépôts sont les dépôts détenus par le secteur privé dans les banques commerciales et les systèmes de comptes de chèques postaux. Les dépôts en devises étrangères ont été exclus dans la mesure du possible. Les données proviennent des *International Financial Statistics*, août 1951, août 1963 et août 1968.

ANNEXE B

SERIES CHRONOLOGIQUES, BELGIQUE, 1913-1968

	Monnaie fiduciaire (ajustée) (1)	Dépôts dans les banques commerciales (ajustés) (2)	Avoirs en comptes de chèques postaux (3)	Comptes courants auprès de la Banque Nationale (4)	Ensemble des dépôts (5) = (2) + (3) + (4)	Stock monétaire (6) = (1) + (5)	C/M	
<i>(millions de francs)</i>								
1913	1.027	2.407	11	(100)	2.518	3.545	0,29	
1920	6.425	7.346	257	(300)	7.903	14.328	0,45	
1921	6.462	7.691	501	(200)	8.392	14.854	0,44	
1922	6.976	8.409	524	—	8.933	15.909	0,44	
1923	7.537	9.247	731	—	9.978	17.515	0,42	
1924	7.873	9.642	559	—	10.201	18.074	0,44	
1925	7.914	12.637	760	—	13.397	21.311	0,37	
1926	9.546	14.379	861	—	15.240	24.786	0,39	
1927	10.751	18.289	883	(200)	19.372	30.123	0,36	
1928	12.158	20.371	1.208	(300)	21.879	34.037	0,36	
1929	13.867	23.490	1.330	460	25.280	39.147	0,36	
1930	16.200	24.001	1.558	400	25.959	42.159	0,33	
1931	17.000	21.274	1.635	600	23.504	49.504	0,42	
1932	16.534	18.571	1.683	300	20.554	37.088	0,45	
1933	15.000	18.631	1.893	1.500	22.024	37.024	0,42	
<i>(milliards de francs)</i>								
1935	19,8	19,0	(2,0)	2,3	23,3	44,0	0,45	
1936	22,2	20,6	2,5	2,5	25,6	47,8	0,46	
1937	22,9	19,6	3,0	1,4	24,0	46,9	0,49	
1938	23,0	16,3	3,0	1,2	20,5	43,5	0,53	
1939	28,8	13,1	3,2	0,5	16,8	45,6	0,63	
1940	35,8	16,0	3,8	0,7	20,5	56,3	0,64	
1941	50,7	20,0	5,1	0,6	25,7	76,4	0,66	
1942	70,7	27,5	5,9	0,6	34,0	104,7	0,68	
1945	75,8	38,4	12,8	1,7	52,9	128,7	0,59	
1946	76,1	48,8	15,3	2,3	66,4	142,5	0,53	
1947	83,8	45,3	17,8	1,8	64,9	148,7	0,57	
1948	88,5	47,8	18,7	2,3	68,8	157,3	0,56	
1949	91,0	52,3	20,2	1,5	74,0	165,0	0,55	
	Monnaie fiduciaire (ajustée) (1)	Dépôts à vue dans les banques commerciales (2)	Dépôts à terme dans les banques commerciales (2)	Avoirs en comptes de chèques postaux (3)	Comptes courants auprès de la Banque Nationale (4)	Ensemble des dépôts (5) = (2) + (3) + (4)	Stock monétaire (6) = (1) + (5)	C/M
<i>(milliards de francs)</i>								
1950	92,3	38,7	12,7	17,7	0,9	70,0	162,3	0,57
1951	99,1	43,1	14,1	18,2	0,7	76,2	175,2	0,57
1952	102,0	46,3	18,6	18,1	0,6	83,6	185,6	0,55
1953	105,9	46,8	20,6	19,9	0,6	87,9	193,8	0,55
1954	106,7	48,4	21,3	20,6	0,5	90,3	197,5	0,54
1955	110,8	52,5	23,4	20,8	0,6	97,3	208,1	0,53
1956	114,3	55,6	22,3	21,3	0,6	99,8	214,1	0,53
1957	115,5	53,2	23,4	22,1	0,8	99,5	215,0	0,54
1958	120,3	57,5	27,4	24,0	0,5	109,4	229,6	0,52
1959	121,3	61,1	31,5	25,8	0,5	118,9	240,2	0,50
1960	126,8	58,7	34,7	26,9	0,7	121,0	247,8	0,51
1961	132,2	66,7	43,6	27,9	0,6	138,8	271,0	0,49
1962	141,7	71,3	48,5	30,4	0,5	150,7	292,4	0,48
1963	153,7	78,6	55,1	32,9	0,5	167,1	320,8	0,48
1964	163,7	86,4	65,1	35,9	0,6	188,0	351,7	0,47
1965	173,4	95,4	77,4	37,6	0,4	210,8	384,2	0,45
1966	178,7	104,1	89,0	41,5	0,5	235,1	413,8	0,43
1967	180,1	113,5	107,9	39,8	0,4	262,3	452,4	0,40
1968	185,4	123,3	125,8	46,2	0,8	296,1	481,5	0,39

Rapport entre la monnaie fiduciaire et le stock monétaire total, 1913-1968

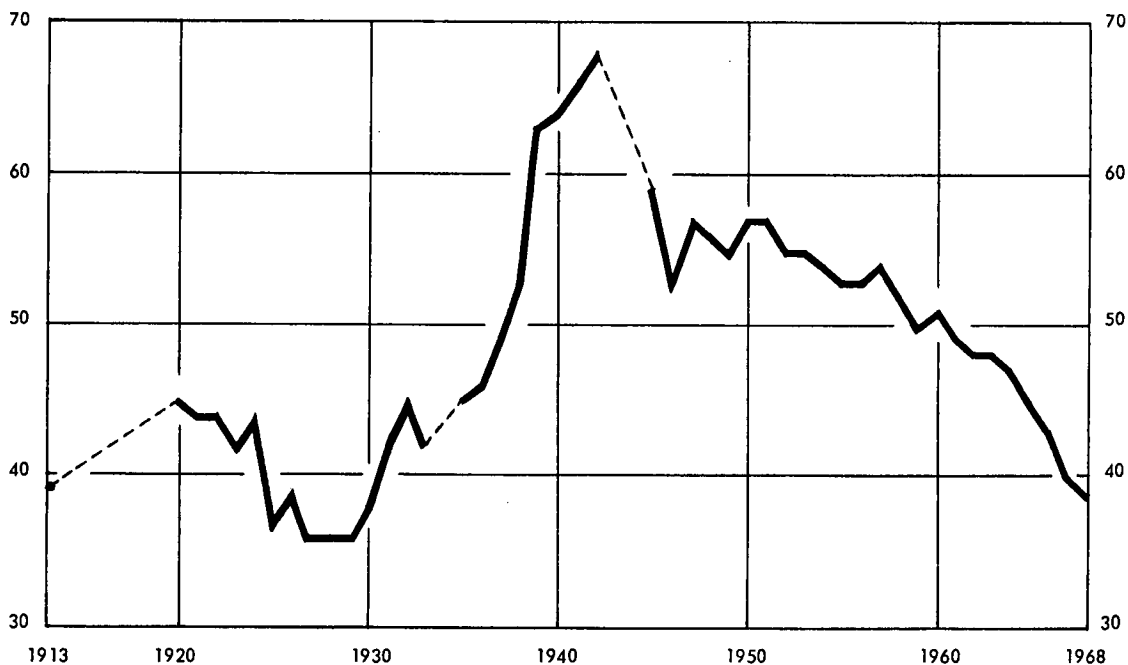

Composition de la monnaie scripturale, 1950-1968

(en pourcentage)

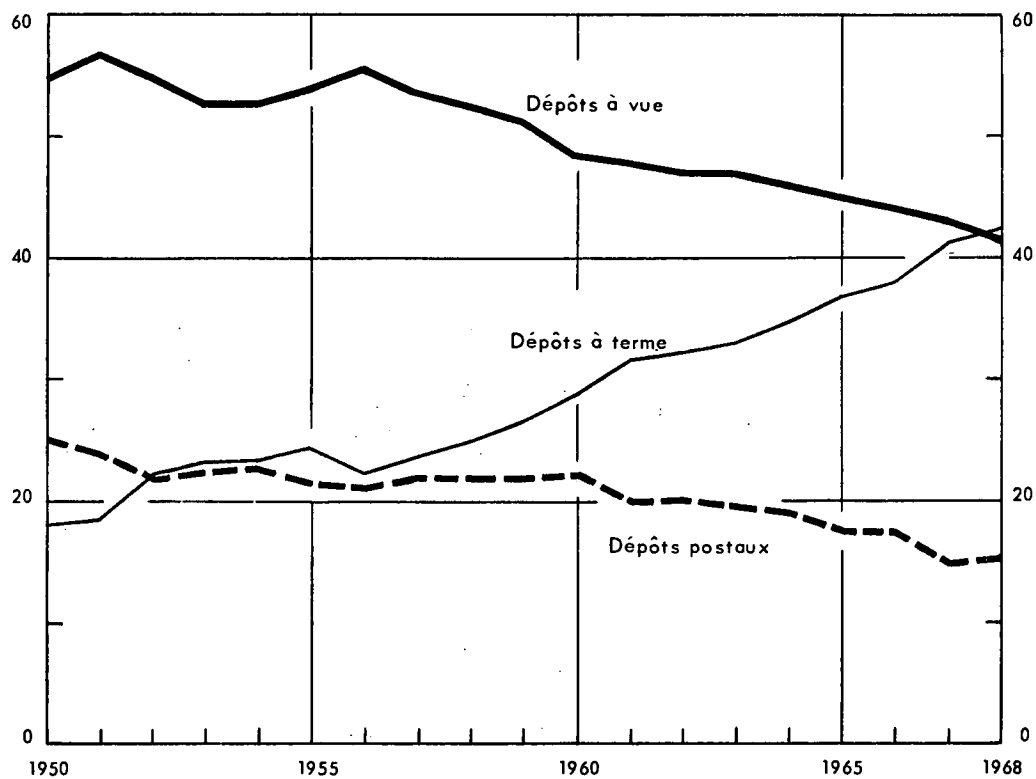

Sources

Banque Nationale de Belgique :

Bulletin d'Information et de Documentation, mars 1969.
Statistiques Economiques Belges, 1950-1960, tome II.

Société des Nations :

Central and Commercial Banks, 1935-1940.
Commercial Banks, 1913-1933.
International Statistical Yearbook.
Monetary Review, 1935-1940.

Fonds Monétaire International :

International Financial Statistics.

Notes

La série chronologique des composantes du stock monétaire prend comme base les séries statistiques présentées dans les *Statistiques Economiques Belges, 1950-1960*, tableau XIII-7, et dans le *Bulletin d'Information et de Documentation*, Statistiques, tableau XIII-4. Les composantes du stock monétaire sont à peu près uniformes pour la période 1950-1968. Elles comprennent :

1. Monnaie fiduciaire : billets et pièces détenus par le public;
2. Comptes de chèques postaux : avoirs détenus par le public;
3. Comptes courants à la Banque Nationale : dépôts du secteur privé;
4. Dépôts à un mois au plus : détenus par le secteur privé dans les banques commerciales, au Crédit Communal et, jusqu'en 1962, à la Société Nationale de Crédit à l'Industrie (cf. *l'International Financial Statistics*, janvier 1962, p. 57). Les dépôts auprès de ces deux dernières institutions sont relativement faibles;
5. Dépôts à terme : détenus par les particuliers et les entreprises dans les banques commerciales. Ces données proviennent des *Statistiques Economiques Belges, 1950-1960*, et du *Bulletin d'Information et de Documentation*, tableau XIII-1, colonne (2).

Un certain nombre d'ajustements ont été apportés aux données disponibles pour essayer d'étendre cette série dans le temps. Les sources des données des diverses composantes du stock monétaire et les ajustements opérés sont indiqués ci-après.

Monnaie fiduciaire.

1) Les données concernant les encaisses en monnaie fiduciaire durant la période 1937-1949 proviennent de *l'International Financial Statistics*, décembre 1951; 1936 provient de *l'International Financial Statistics*, juillet 1948. Les données concernant les encaisses brutes en monnaie fiduciaire pour 1929 et 1931-1935 proviennent de *Monetary Review, 1938-1939*, p. 115; 1930 provient de *Monetary Review, 1937-1938*, p. 111; les données relatives aux encaisses brutes en billets de 1913 à 1928 sont issues de *l'International Statistical Yearbook, 1928*, p. 184, et de *l'International Statistical Yearbook, 1927*, p. 178. Des estimations extrapolées d'encaisses en pièces ont été ajoutées aux chiffres des billets;

2) Les chiffres provenant de *International Financial Statistics* pour 1947-1949 sont ajustés pour tenir compte de l'encaisse des banques et ne le sont pas pour les années antérieures. A cet égard, un ajustement a été fait afin de placer les encaisses de monnaie fiduciaire sur une base nette. La base de cet ajustement est l'information sur l'encaisse des banques commerciales publiée dans *Central and Commercial Banks, 1938-1939*;

3) Les avoirs de trésorerie des banques commerciales présentés dans *l'International Financial Statistics*,

décembre 1951, comprennent les dépôts auprès de la Banque Nationale et l'Office des Chèques Postaux;

4) Partant de *Central and Commercial Banks, 1938-1939*, on peut constater que la part du numéraire dans les avoirs de trésorerie était de 58 p.c. en 1938 et approximativement de 50 p.c. en 1937;

5) Aussi, comme approximation plausible, a-t-on soustrait la moitié des avoirs de trésorerie des banques commerciales des chiffres bruts de monnaie fiduciaire couvrant la période 1930-1946. Pour les périodes relativement plus stables de 1913 et 1920-1929, on a opéré un ajustement plus réduit, à savoir un quart des avoirs de trésorerie;

6) Les avoirs de trésorerie des banques commerciales sont publiés dans *Central and Commercial Banks, 1938-1939*, et pour les années 1913-1928, dans *Commercial Banks, 1913-1929*.

Avoirs en comptes de chèques postaux.

1) Les données couvrant la période 1950-1968 sont uniformes et excluent les dépôts du Gouvernement, des banques commerciales et des étrangers. Les données relatives aux avoirs de 1937 à 1949 sont tirées de *l'International Financial Statistics*, juillet 1951. Les avoirs détenus par les banques et le Gouvernement sont exclus, mais les avoirs détenus par les étrangers sont inclus avant 1947;

2) Les avoirs en 1936 proviennent de *l'International Financial Statistics*, juillet 1948; le chiffre de 1935 est une approximation; les données couvrant 1929-1933 proviennent de *Commercial Banks, 1929-1934*; les estimations des avoirs de 1913 à 1928 sont tirées de *Commercial Banks, 1913-1929*. Les données brutes antérieures à 1937 comprennent les avoirs du Gouvernement et des banques commerciales;

3) Partant de la distinction des avoirs des banques commerciales dans *Central and Commercial Banks, 1938-1939*, p. 25, on peut inférer que leurs encaisses en comptes de chèques postaux furent extrêmement faibles. Aussi, aucun ajustement n'a été fait dans les données brutes pour tenir compte des avoirs en comptes de chèques postaux détenus par les banques;

4) Pour la période 1937-1948, *l'International Financial Statistics*, mai 1949, donne les avoirs en comptes de chèques postaux, y compris ceux du Gouvernement; pour la même période, *l'International Financial Statistics*, juin 1949, donne les chiffres des avoirs en comptes, non compris ceux du Gouvernement. Les comptes privés en formaient de 60 à 80 p.c.;

5) Aussi, pour obtenir une approximation des avoirs privés en comptes de chèques postaux avant 1937, les données brutes furent multipliées par 0,7.

Comptes courants.

1) Les données brutes relatives aux comptes courants de 1937 à 1949 sont tirées de *l'International Financial Statistics*, août 1951; pour 1936, de *l'International Financial Statistics*, août 1948; les données pour 1929-1935 proviennent des *Monetary Review, 1938-1939* et *1936-1937*; les chiffres utilisés pour 1920-1928 sont de simples estimations tirées d'un graphique de H. Shepherd, *The Monetary Experience of Belgium, 1914-1936*, p. 70; selon Ch. Conant dans *Banking in Belgium and Mexico*, la meilleure estimation pour 1913 est zéro;

2) Les données brutes antérieures à 1947 incluent les dépôts des banques commerciales. Cependant, il est mentionné dans *l'International Financial Statistics*, février 1955, que les dépôts privés formaient 38, 50 et 50 p.c. de l'ensemble des dépôts auprès de la Banque Nationale en 1937, 1948 et 1949. Le même chiffre concernant les avoirs privés en 1937 peut être calculé à partir des données de *Central and Commercial Banks, 1938-1939*. Lorsque la même procédure est utilisée pour 1938, on obtient une part des avoirs privés non bancaires de 60 p.c.;

3) Aussi, pour obtenir une approximation des dépôts privés non bancaires auprès de la banque centrale, on a multiplié les données brutes antérieures à 1937 par 0,5.

Dépôts à vue et à terme dans les banques commerciales.

1) Les données relatives aux dépôts proviennent de l'*International Financial Statistics*, août 1951, pour les années 1937-1949; l'estimation des dépôts de 1936 provient de l'*International Financial Statistics*, août 1948; les données brutes de 1930-1933 proviennent de *Monetary Review, 1937-1938*, p. 11; les estimations de 1913-1929 sont publiées dans *Commercial Banks, 1913-1929*, p. 73;

2) Les dépôts bloqués à la fin de la seconde guerre mondiale sont exclus. Les dépôts de 1935 à 1949 sont ceux des particuliers, entreprises et étrangers. Les dépôts des étrangers ne sont pas inclus dans les chiffres de la période 1950-1968. Les données brutes antérieures à 1935 incluent les dépôts interbancaires;

3) Partant de *Central and Commercial Banks, 1938-1939*, p. 25, il est possible de calculer que la part des dépôts détenus par le secteur privé se fixait entre 78 et 82 p.c. de l'ensemble du chiffre des dépôts de 1935 à 1938;

4) Aussi, les données brutes de dépôts antérieurs à 1935 ont été multipliées par 0,8 pour éliminer les dépôts interbancaires;

5) La définition plus large des dépôts à terme utilisée dans l'*International Financial Statistics*, janvier 1959, a été utilisée par l'auteur pour calculer les estimations extrapolées des dépôts à terme de 1945 à 1949.

Estimations antérieures à 1913.

1) Les estimations suivantes sont publiées dans B.S. Chlepner, *Belgian Banking and Banking Theory*, p. 38.

	Dépôts à terme	Dépôts à vue
	(millions de francs)	
1875	120	355
1900	288	893

2) Ch. Conant dans *Banking in Belgium and Mexico*, p. 194, fournit les chiffres suivants sur la circulation de billets :

	(millions de francs)
1875	340
1900	632

3) Une estimation de la circulation de pièces en Belgique de 686 millions de francs en 1878 est publiée dans P. Kauch, *La Banque Nationale de Belgique, 1850-1918*, p. 173.

ANNEXE C

DETERMINANTES DE L'ETUDE PAR COUPES INSTANTANÉES DE L'ANNEE 1929

Les données relatives à l'étude par coupes instantanées de 1929 sont présentées ci-dessous :

Pays	C/M	Population par agence bancaire	Indice des prix de gros
Australie	0,13	1.900	66
Canada	0,08	2.400	49
Nouvelle-Zélande	0,13	2.600	47
Irlande	0,10	3.900	—
Royaume-Uni	0,16	4.000	37
Etats-Unis	0,09	4.500	38
Danemark	0,16	4.600	50
Finlande	0,15	5.400	45
Suède	0,15	5.800	40
Belgique	0,36	6.000	751
France	0,61	10.500	510
Japon	0,25	11.000	66
Pays-Bas	0,41	12.000	42
Norvège	0,23	12.300	53
Argentine	0,26	18.000	30
Allemagne	0,34	27.000	—
Grèce	0,26	30.000	—
Chili	0,22	33.000	20
Italie	0,37	40.000	381
Colombie	0,47	105.000	—
Mexique	0,45	108.000	—

La plupart des calculs concernant la population par agence bancaire ont été repris directement de *Commercial Banks, 1913-1929*, p. 11. Trois exceptions sont à noter. Pour la Norvège, les banques placées sous administration publique ont été incluses : l'estimation concernant l'ensemble des banques provient de *Commercial Banks, 1913-1929*, p. 205. Les estimations sur le Danemark et le Japon furent obtenues séparément : le nombre d'agences bancaires a été publié pour chaque pays dans *Central and Commercial Banks, 1936-1937*, et les chiffres de la population furent tirés de *International Statistical Yearbook, 1935-1936*.

L'indice des prix de gros représente l'accroissement sur la base de 1913 = 100 (c'est-à-dire qu'on a soustrait 100 du nombre indice). Les chiffres sont tirés de *l'International Statistical Yearbook, 1929*.

Les résultats des corrélations de C/M dans l'étude par coupes instantanées de 1929 sont présentés ci-dessous :

1) Population par agence bancaire (21 pays) :
 $r = 0,30$ $SE = 0,14$ $F = 1,91$

2) Logarithme de la population par agence bancaire (21 pays) :
 $r = 0,69$ $SE = 0,10$ $F = 17,22$

3) Indice des prix de gros (16 pays) :
 $r = 0,68$

4) Indice des prix de gros et population par agence bancaire (16 pays) :
 $r = 0,74$ $SE = 0,10$ $F = 7,70$

5) Indice des prix de gros et logarithme de la population par agence bancaire (16 pays) :
 $r = 0,81$ $SE = 0,09$ $F = 12,08$

Etude par coupes instantanées pour 1929
de la relation entre le rapport monnaie fiduciaire/stock monétaire total (en pourcentage)
et la population par agence bancaire

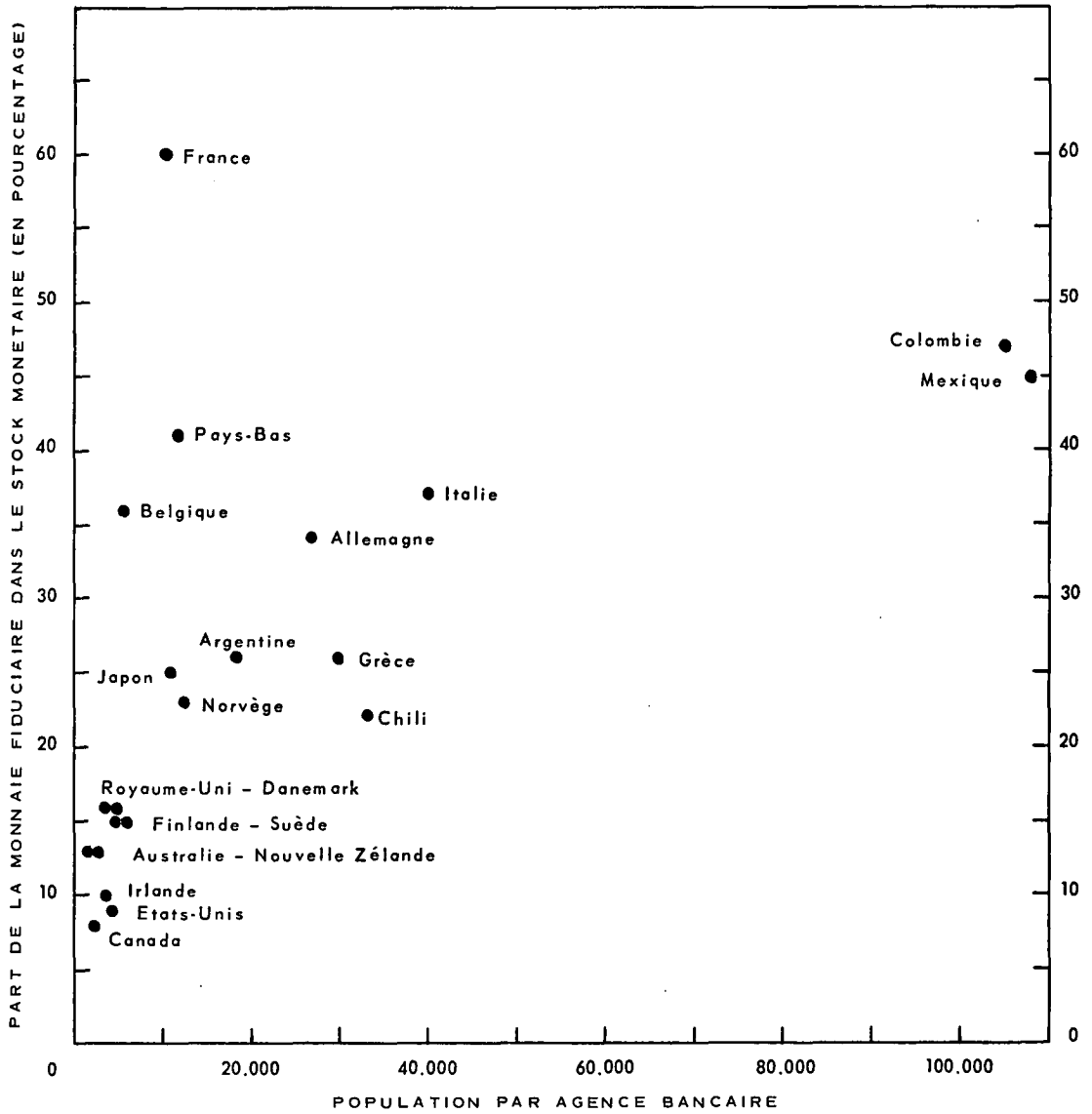

*
**

ANNEXE D

DETERMINANTES DES SERIES CHRONOLOGIQUES, 1950-1968

Les données sur les agences bancaires proviennent des divers rapports annuels de la Commission bancaire. Les statistiques d'impôts directs du Gouvernement central et de la population sont publiées dans l'*Annuaire Statistique de la Belgique*. Les séries du PNB réel (aux prix du marché de 1958) proviennent du *Yearbook of National Accounts Statistics, 1965*. Celui-ci couvre 1953 et 1955-1964. Les estimations du PNB de 1950-1952 et 1954 proviennent du *Yearbook of National Accounts Statistics, 1957*; le chiffre du PNB de 1965 est tiré du *Yearbook of National Accounts Statistics, 1966*, celui de 1966, de l'*International Financial Statistics*, septembre 1968 et le chiffre de 1967 provient de *United Nations Statistical Yearbook, 1968*. Toutes les données ont été converties sur la base de 1958. Les intérêts

servis sur les dépôts sont publiés dans les *Statistiques Economiques Belges*, tableau XIX-7, et le *Bulletin d'Information et de Documentation*, Statistiques, tableau XIX-4. Il aurait été préférable de pondérer les taux d'intérêt bonifiés aux dépôts de diverses échéances par la part de chaque catégorie d'échéances dans le total des dépôts, de tenir compte des taux plus élevés servis sur les dépôts à terme qui dépassent un certain montant et sur les dépôts en carnets et de réduire les impôts retenus à la source. Comme cela n'était pas possible, le taux à trois mois a été retenu comme représentatif du mouvement des taux d'intérêt créditeurs.

Les résultats des régressions multiples sont présentés sous la forme suivante :

	Variable dépendante	Variables indépendantes			Constante	Carré du coefficient de corrélation (r^2)	Ecart type résiduel (SE)	Degrés de liberté (DF)	Rapport des variances (F)
I. Sans retard									
A. Forme arithmétique :									
1.									
	C/M	PNB	i	T/Y					
Coefficient de régression		- 0,054	0,009	0,161	0,806	0,965	0,010	14	127,834
Valeur t		- 9,971	1,616	0,480	27,082				
Coefficient de corrélation partielle		0,877	0,157	0,016					
2.									
	C/M	P/B	i	T/Y					
Coefficient de régression		0,044	0,004	- 1,196	0,374	0,951	0,012	14	90,496
Valeur t		8,214	0,703	- 3,222	7,438				
Coefficient de corrélation partielle		0,828	0,034	0,425					
B. Forme logarithmique :									
1.									
	Log. C/M	Log. PNB	Log. i	Log. T/Y					
Coefficient de régression		- 0,690	0,050	- 0,074	0,152	0,953	0,010	14	95,165
Valeur t		- 8,639	1,754	- 0,989	1,398				
Coefficient de corrélation partielle		0,842	0,180	0,065					
2.									
	Log. C/M	Log. P/B	Log. i	Log. T/Y					
Coefficient de régression		0,527	0,041	- 0,192	- 0,888	0,963	0,009	14	120,328
Valeur t		9,848	1,671	- 2,996	-11,579				
Coefficient de corrélation partielle		0,874	0,166	0,390					
II. Avec retard d'un an de C/M sur toutes les variables (L)									
A. Forme arithmétique :									
1.									
	LC/M	LPNB	Li	LT/Y					
Coefficient de régression		- 0,045	- 0,005	- 0,239	0,809	0,965	0,011	14	129,395
Valeur t		- 7,607	- 0,911	- 0,653	25,018				
Coefficient de corrélation partielle		0,805	0,056	0,030					
2.									
	LC/M	LP/B	Li	LT/Y					
Coefficient de régression		0,037	- 0,009	- 1,366	0,448	0,960	0,012	14	112,085
Valeur t		6,971	- 1,459	- 3,727	9,034				
Coefficient de corrélation partielle		0,776	0,131	0,498					
B. Forme logarithmique :									
1.									
	Log. LC/M	Log. LPNB	Log. Li	Log. LT/Y					
Coefficient de régression		- 0,603	- 0,008	- 0,154	0,013	0,951	0,012	14	91,196
Valeur t		- 6,594	- 0,243	- 1,789	0,104				
Coefficient de corrélation partielle		0,756	0,004	0,186					
2.									
	Log. LC/M	Log. LP/B	Log. Li	Log. LT/Y					
Coefficient de régression		0,463	- 0,015	- 0,257	- 0,898	0,959	0,011	14	108,223
Valeur t		7,327	- 0,528	- 3,383	- 9,914				
Coefficient de corrélation partielle		0,793	0,020	0,500					

Pour essayer d'expliquer le rapport C/M à l'aide de la définition restreinte de la monnaie, il semblait approprié d'utiliser uniquement les variables P/B et PNB , parce que les taux créditeurs des dépôts à vue ont été constants en Belgique pendant la période 1950-1968. Dans ce cas, des augmentations du taux des dépôts à terme exerceraient une influence ambiguë, attirant des

dépôts à la fois en provenance des dépôts à vue et des encaisses en monnaie fiduciaire. De même, la variable fiscale qui était introduite dans nos équations avec un signe négatif, semblait inappropriée. Les résultats des régressions calculées avec PNB , P/B et C/M sont donnés ci-après :

	Variable dépendante	Variable indépendante	Constante	Carré du coefficient de corrélation (r^2)	Ecart type résiduel (SE)	Degrés de liberté (DF)	Rapport des variances (F)
<i>A. Forme arithmétique :</i>							
1.	C/M_s	PNB					
Coefficient de régression		- 0,020	0,695	0,929	0,006	16	209
Valeur t		0,001	0,009				
Coefficient de corrélation partielle		-14,473	76,590				
2.	C/M_s	P/B					
Coefficient de régression		0,020	0,460	0,833	0,009	16	80
Valeur t		0,002	0,012				
Coefficient de corrélation partielle		8,947	38,529				
<i>B. Forme logarithmique :</i>							
1.	$Log. C/M_s$	$Log. PNB$					
Coefficient de régression		- 0,236	- 0,621	0,901	0,006	16	146
Valeur t		0,020	0,015				
Coefficient de corrélation partielle		-12,086	- 4,026				
2.	$Log. C/M_s$	$Log. P/B$					
Coefficient de régression		0,193	- 0,387	0,878	0,006	16	115
Valeur t		0,018	0,013				
Coefficient de corrélation partielle		10,741	-29,751				

*
**

ANNEXE E

C/M et V

Les données du *PNB* à prix courants utilisées dans le calcul de la vitesse de rotation proviennent des mêmes sources que celles mentionnées pour le *PNB* à prix constants dans l'Annexe D. Les chiffres du stock monétaire sont ceux de l'Annexe B. Les calculs de la vitesse de rotation sont présentés ci-dessous.

Année	C/M	V
1950	0,57	2,19
1951	0,57	2,40
1952	0,55	2,38
1953	0,55	2,18
1954	0,54	2,34
1955	0,53	2,23
1956	0,53	2,30
1957	0,54	2,42
1958	0,52	2,26
1959	0,50	2,63
1960	0,51	2,28
1961	0,49	2,20
1962	0,48	2,17
1963	0,48	2,12
1964	0,47	2,16
1965	0,45	2,14
1966	0,43	2,14
1967	0,40	2,15

La tendance de *V* de 1950 à 1967 est :

$$V = 2,2450 - 0,0065 x$$

Origine : 1958-1959
x : unités en années

La tendance de *C/M* de 1950 à 1967 est :

$$C/M = 0,5061 - 0,0079 x$$

Origine : 1958-1959
x : unités en années

On a constaté des écarts significatifs de *C/M* et *V* par rapport à leurs tendances respectives : sept fois dans la même direction, quatre fois dans des directions opposées.

La tendance de *V* de 1950 à 1960 est :

$$V = 2,2809 + 0,0042 x$$

Origine : 1955
x : unités en années

La tendance de *C/M* de 1950 à 1960 est :

$$C/M = 0,5372 - 0,0064 x$$

Origine : 1955
x : unités en années

On a constaté des écarts significatifs de *C/M* et *V* par rapport à leurs tendances respectives pour 1950-1960 : cinq fois dans la même direction et quatre fois dans des directions opposées.

*
**

BIBLIOGRAPHIE

- Banque Nationale de Belgique, *Bulletin d'Information et de Documentation*, mars 1969.
- Banque Nationale de Belgique, *Statistiques Economiques Belges, 1950-1960*, tome II.
- Beckhart B., *Banking Systems*, Columbia University Press, New York, 1954.
- Brechling Fr., « The Public's Preference for Cash », *Banca Nazionale del Lavoro Quarterly Review*, septembre 1958.
- Cagan Ph., *Determinants and Effects of Changes in the Stock of Money, 1875-1960*, National Bureau of Economic Research, New York, 1965.
- Cagan Ph., « The Demand for Currency Relative to the Total Money Supply », *Journal of Political Economy*, août 1958.
- Cameron R. et autres, *Banking in the Early Stages of Industrialization*, Oxford University Press, New York, 1967.
- Chlepner B.S., *Belgian Banking and Banking Theory*, The Brookings Institution, Washington, D.C., 1943.
- Chlepner B.S., *La banque en Belgique*, Maurice Lamertin, Bruxelles, 1926.
- Conant Ch., *Banking in Belgium and Mexico*, National Monetary Commission, Washington, D.C., vol. XVI, 1911.
- Fonds Monétaire International, *International Financial Statistics*.
- Hein J., « A Note of the Giro Transfer System », *Journal of Finance*, décembre 1959.
- Kauch P., *La Banque Nationale de Belgique, 1850-1918*, Banque Nationale de Belgique, 1950.
- Khazzoom J.D., « Covariations in the Currency Ratio and the Velocity of Money in Underdeveloped Countries », *The Journal of Development Studies*, avril 1967.
- Khazzoom J.D., *The Currency Ratio in Developing Countries*, Frederick A. Praeger, Publishers, New York, 1966.
- Macesich G., « Demand for Currency and Taxation in Canada », *Southern Economic Journal*, juillet 1962.
- McDonald S.L., « Some Factors Affecting the Increased Relative Use of Currency Since 1939 », *Journal of Finance*, septembre 1956.
- McDonald S.L., « The Internal Drain and Bank Credit Expansion », *Journal of Finance*, décembre 1953.
- Ministère des Affaires Economiques, Royaume de Belgique, *Annuaire Statistique de la Belgique, 1966*.
- Nations Unies, *Yearbook of National Accounts Statistics*.
- Perlman M., *International Differences in Liquid Asset Portfolios*, Thèse de doctorat non publiée, Université de Chicago.
- Shepherd H.L., *The Monetary Experience of Belgium, 1914-1936*, Princeton University Press, Princeton, 1936.
- Société des Nations, *Central and Commercial Banks, 1935-1939*.
- Société des Nations, *Commercial Banks, 1913-1929, 1925-1933 et 1929-1934*.
- Société des Nations, *Currencies After the War*, Harrison and Sons, Londres, circa 1921.
- Société des Nations, *International Statistical Yearbook*.
- Société des Nations, *Monetary Review, 1935-1940*.
- Van Schoubroeck A., *L'évolution des banques belges en fonction de la conjoncture*, Imprimerie J. Dueulot, S.A., Gembloux, 1951.
-

BIBLIOGRAPHIE RELATIVE AUX PROBLEMES ECONOMIQUES ET FINANCIERS INTERESSANT LA BELGIQUE

Le lecteur trouvera ci-dessous une bibliographie qui fait suite à celle qui a été publiée dans le *Bulletin* de juin 1970. Il y a lieu de remarquer que cette bibliographie ne reprend pas les rapports des différentes institutions ni les sources statistiques.

1. MONNAIE ET CREDIT

FABRE P., Le double marché des devises dans l'Union Economique Belgo-Luxembourgeoise. (*Banque, Paris, XLV, n° 285, mai 1970, pp. 465-471.*)

Groupe TALENT, Le système belge du double taux de change. (*Cahiers économiques de Bruxelles, Bruxelles, n° 46, 2^e trimestre 1970, pp. 161-191.*)

Taux d'intérêt; l'évolution des taux d'intérêt de 1959 à 1969. (*Société Générale de Banque, Bruxelles, 1970, 24 p.*)

2. INSTITUTIONS MONETAIRES

GROSFILS M., Les contraintes de gestion du système bancaire belge. (*Conférences du Centre d'Etudes bancaires et financières, Bruxelles, cahier n° 163, 1970, 40 p.*)

L'autonomie bancaire. (*Bulletin hebdomadaire de la Kredietbank, Bruxelles, XXV, n° 25, 19 juin 1970, pp. 261-263.*)

Les nouvelles techniques de gestion dans les banques. (*Bulletin économique de la Société Générale de Banque, IX, n° 93, mai 1970, pp. 1-4.*)

LEVERT A., Réformes financières en Belgique ? (*La Revue Nouvelle, Bruxelles, XXVI/LI, nos 5-6, mai-juin 1970, pp. 523-537.*)

Travaux de rationalisation en 1969. (*Association belge des Banques, Bruxelles, 1970, 46 p.*)

3. INTERMEDIAIRES FINANCIERS NON MONETAIRES

Le fonds de garantie légal. (*Caisse nationale de Crédit professionnel, Bruxelles, 1970, 20 p.*)

TUROT P., La Société Nationale d'Investissement; un exemple belge d'institut de développement industriel. (*Banque, Paris, XLV, n° 285, mai 1970, pp. 459-464.*)

4. FINANCES PUBLIQUES

MICHELSENS L., Fiscalité provinciale et communale : 1. Produits de l'année budgétaire 1969. 2. Modalités d'exécution des tâches incombant à l'administration des contributions directes. (*Bulletin des Contributions, Bruxelles, XLVI, n° 474, mai 1970, pp. 797-834.*)

T.V.A. : Les arrêtés royaux d'exécution n° 7 à 11. (*Bulletin de la Fédération des Industries belges, Bruxelles, XXV, n° 17, 10 juin 1970, pp. 1775-1793.*)

5. REVENU NATIONAL — EPARGNE — INVESTISSEMENTS — CONSOMMATION

Les certificats de leasing immobilier, une nouvelle forme de placement en biens immobiliers. (*Bulletin hebdomadaire de la Kredietbank, Bruxelles, XXV, n° 19, 8 mai 1970, pp. 189-192.*)

6. EMPLOI ET CHOMAGE

BRESSELEERS G., De algemene suppletieve binding van de collectieve arbeidsovereenkomsten gesloten in een paritair orgaan. (*Economisch en Sociaal Tijdschrift, Anvers, XXIV, n° 3, juin 1970, pp. 235-248.*)

De nieuwe wet op de arbeidsovereenkomsten. (*V.K.W. Mededelingen, Anvers, XXV, n° 5, mai 1970, pp. 228-238.*)

MARTENS A. et HUYSE L., Buitenlandse arbeiders in Brabant. Wording van een maatschappelijk probleem. (*De Gids op Maatschappelijk Gebied, Bruxelles, LXI, n° 5, mai 1970, pp. 403-412.*)

PIRON J. et DENIS P., Le droit des relations collectives du travail en Belgique. (*Larcier, Bruxelles, 1970, XVI + 301 p.*)

VANDEVILLE V., Les caractéristiques du chômage en Belgique. (*Cahiers économiques de Bruxelles, Bruxelles, n° 46, 2^e trimestre 1970, pp. 281-291.*)

9. SECURITE SOCIALE

Où va la sécurité sociale ? (*Bulletin de la Fédération des Industries belges, Bruxelles, n° spécial (24^e rapport annuel), 1970, pp. 1-82.*)

SPITAEELS G. et OPDENBERG M.-L., L'année sociale 1969. (*Institut de Sociologie de l'Université Libre de Bruxelles, Bruxelles, 1970, 271 p.*)

TRINE A., 25 jaar maatschappelijke zekerheid. (*Ondernemen, Bruxelles, XXVI, n° 5, mai 1970, pp. 249-254.*)

10. SITUATION ET POLITIQUE ECONOMIQUES

La haute conjoncture a dépassé son point culminant. (*Bulletin hebdomadaire de la Kredietbank, Bruxelles, XXV, n° 20, 15 mai 1970, pp. 197-207.*)

LAEVAERT W., Nieuwe expansiewet : nieuwe start ? (*Ondernemen, Bruxelles, XXVI, n° 5, mai 1970, pp. 267-271.*)

MORISSENS L., Un jeu « international » de politique économique. (*Cahiers économiques de Bruxelles, Bruxelles, n° 46, 2^e trimestre 1970, pp. 209-222.*)

11. INDUSTRIE — AGRICULTURE — PECHE

CARTON de WIART A., Pour une politique charbonnière. (*Les Dossiers de l'Action sociale catholique, Bruxelles, XLVII, n° 2, mars-avril 1970, pp. 150-161.*)

Concentration et internationalisation dans l'industrie belge du papier. (*Bulletin hebdomadaire de la Kredietbank, Bruxelles, XXV, n° 23, 5 juin 1970, pp. 237-241.*)

Derrière la façade du logement, 1969. (*Confédération nationale de la Construction, Bruxelles, 1970, 63 p.*)

La construction navale, un secteur orienté vers l'expansion. (*Bulletin hebdomadaire de la Kredietbank, Bruxelles, XXV, n° 21, 22 mai 1970, pp. 213-218.*)

PROVOST P., L'organisation professionnelle, pour faire quoi ? (*Bulletin de la Fédération des Industries belges, Bruxelles, XXV, n° 14, 10 mai 1970, pp. 1444-1457.*)

13. TRANSPORTS

VAN DEN BOSSCHE B., Le port d'Anvers et la sidérurgie. (Recueil d'articles parus dans le *Lloyd Anversois* des 3, 4 et 8 avril 1970). (*Lloyd Anversois, Anvers, 1970, 26 p.*)

16. COMMERCE EXTERIEUR

THYS Fr., Essai d'explication économétrique des variations des exportations de l'U.E.B.L. (*Cahiers économiques de Bruxelles, Bruxelles, n° 46, 2^e trimestre 1970, pp. 193-208.*)

16. TRANSACTIONS FINANCIERES INTERNATIONALES

ASCHINGER Fr., Les mutations du système monétaire international. (*Bulletin de la Société de Banque Suisse, Bâle, n° 3, 1970, pp. 49-56.*)

BROWN R.N., Outlook for the Free Market Price of Gold. (*The Bankers' Magazine, Londres, CCIX, n° 1515, juin 1970, pp. 281-285.*)

BUTLER W.F., The Future of the Eurodollar Market. (*Euromoney, Londres, I, n° 12, mai 1970, pp. 4-6.*)

CARREAU D., Le Fonds Monétaire International. (Collection « U », Droit international économique). (*Colin, Paris, 1970, 270 p.*)

CLEVELAND H., How Strong is the Dollar ? (*Euromoney, Londres, II, n° 1, juin 1970, pp. 13-16.*)

Coopération au développement; petit guide des organisations internationales. (*Bulletin de la Fédération des Industries belges, Bruxelles, supplément au n° 14, 10 mai 1970, pp. 1-110.*)

DEQUAE A., Belgian Views Regarding Direct and Indirect Effects of the Euro-Dollar Market Expansion. (*Belgian Trade Review, New York, XXV, n° 5, mai 1970, pp. 24-26.*)

EINZIG P., Foreign Exchange Crises : An Essay in Economic Pathology. (*Macmillan, Londres, 1970, XII+204 p.*)

EINZIG P., The Case for an Enquiry Into Eurodollars. (*Euromoney, Londres, I, n° 12, mai 1970, pp. 44-45.*)

EMMINGER O., The Present and Future Status of the Key Currencies. (*Euromoney, Londres, II, n° 1, juin 1970, pp. 16-20.*)

GOLDSTEIN H.N., The U.S. Deficit. Who Cares ? (*National Westminster Bank Quarterly Review, Londres, mai 1970, pp. 2-13.*)

KLOPSTOCK F.H., Création de monnaie sur le marché de l'euro-dollar. (*Banque, Paris, n° 286, juin 1970, pp. 529-534.*)

LAMFALUSSY A., Le rôle de l'or monétaire dans les dix prochaines années. (*Banque, Paris, n° 286, juin 1970, pp. 535-543.*)

La réforme monétaire internationale et la coopération en vue du développement. (Conférence des Nations Unies sur le Commerce et le Développement). (*Nations Unies, New York, 1969, VI + 28 p.*)

LLOYD-JACOB D.O., The Uses of Gold. (*Euromoney, Londres, II, n° 1, juin 1970, pp. 4-8.*)

MARRIS S., The Bürgenstock Communiqué : A Critical Examination of the Case for Limited Flexibility of Exchange Rates. (Essays in International Finance, 80). (*University of Princeton, International Finance Section, Princeton, 1970, 74 p.*)

ROOSA R.V., The United States Balance of Payments and the Dollar. (*Euromoney, Londres, II, n° 1, juin 1970, pp. 20-23.*)

SCHWEITZER P.-P., L'évolution du système monétaire international. (*Banque, Paris, n° 286, juin 1970, pp. 523-527.*)

- SDR's in Federal Reserve Operations and Statistics. (*Federal Reserve Bulletin, Washington, LVI, n° 5, mai 1970, pp. 421-424.*)
- SNOY et d'OPPUERS Baron, E.E.C. Currencies Could Replace Dollar. (*Euromoney, Londres, I, n° 12, mai 1970, pp. 10-11.*)
- The Proposed I.M.F. Quota Increase and its Implications for the Two-tier Gold Market. Hearings Before the Subcommittee on International Exchange and Payments of the Joint Economic Committee. (91st Congress, 1st Session, November 13 and 14, 1969). (*U.S. Government Printing Office, Washington, 1970, III + 71 p.*)
- The U.S. Dollar in 1970. (*International Currency Review, Londres, II, n° 2, mai 1970, pp. 18-24.*)
- WIRTH W.G., Gold as Weltgeld; die Rolle des Goldes als zwischenstaatliches Zahlungsmittel. (*Imprimerie Zwahlen, Lausanne, 1969, III + 133p.*)
- YASSUKOVICH S.M., The Secondary Market in Eurobonds. (*Euromoney, Londres, II, n° 1, juin 1970, pp. 8-10.*)
- 17. INTEGRATION ECONOMIQUE INTERNATIONALE**
- ASZKENAZY H., Les bourses du Marché Commun en 1969-1970. (*Les Problèmes de l'Europe, Paris, XIII, n° 47, 1^{er} trimestre 1970, pp. 174-184.*)
- Changing E.E.C.-U.S. Trade Relations : The Tensions of Transition. (*European Trends, Londres, n° 23, mai 1970, pp. 16-25.*)
- GRIFFITHS B., The Cost of Entry. (*The Bankers' Magazine, Londres, CCIX, n° 1515, juin 1970, pp. 275-280.*)
- GRIFFITHS B., Monetary Alternatives in the E.E.C. (*Euromoney, Londres, II, n° 1, juin 1970, pp. 48-51.*)
- HUGE P., Bibliographie sur l'évolution à très court terme de la demande dans l'ensemble de la C.E.E., dans les pays membres et en Grande-Bretagne. (*Cahiers économiques de Bruxelles, Bruxelles, n° 46, 2^e trimestre 1970, pp. 223-244.*)
- Il finanziamento delle imprese industriali nella C.E.E. (*Bancaria, Rome, XXVI, n° 4, avril 1970, pp. 487-493.*)
- Israël and the Common Market. (*Bank Leumi, Economic Review, Tel Aviv, n° 66, janvier 1970, pp. 7-8.*)
- JOSLING T., Exchange Rate Flexibility and the Common Agricultural Policy of the European Economic Community. (*Welwirtschaftliches Archiv, Tübingen, CIV, n° 1, 1^{er} trimestre 1970, pp. 57-96.*)
- La C.E.E. sur la voie de l'union économique. (*Bulletin économique de la Deutsche Bank, Düsseldorf, n° 1, avril 1970, pp. 1-6.*)
- La politique industrielle de la Communauté. (*Communautés Européennes, Bruxelles, 1970, 385 p.*)
- Le financement des dépenses des Communautés Européennes. (*Problèmes économiques, Paris, n° 1170, 4 juin 1970, pp. 8-13.*)
- Les effets du Marché Commun sur les consommateurs. (*Problèmes économiques, Paris, n° 1170, 4 juin 1970, pp. 15-17.*)
- L'unité de compte dans le marché européen des capitaux. (*Bulletin hebdomadaire de la Kredietbank, Bruxelles, XXV, n° 24, 12 juin 1970, pp. 249-253.*)
- MASSIP R., La Grande-Bretagne aux portes du Marché Commun. (*Revue politique et parlementaire, Paris, LXXII, n° 810, mai 1970, pp. 67-74.*)
- OELE M., Rapport fait au nom de la commission économique sur la situation économique de la Communauté en 1969 et les perspectives pour 1970. (*Documents de séance, Parlement européen, Strasbourg, n° 5, 23 mars 1970, pp. 1-15.*)
- POWELL J.E., Britain and Europe : The Necessary Questions. (*Euromoney, Londres, II, n° 1, juin 1970, pp. 10-13.*)
- RUDING H.O.C.R., Regulering van de Eurokapitaalmarkt. (*Bank en Effectenbedrijf, Amsterdam, XIX, n° 117, mai 1970, pp. 175-181.*)
- SCHROEDER B. et GAMERDINGER B., Die Verflechtung der Kapitalmärkte in der E.W.G. (1). (*Zeitschrift für das Gesamte Kreditwesen, Frankfurt/Main, XXIII, n° 10, 15 mai 1970, pp. 426-429.*)
- SPENALE M., Rapport fait au nom de la commission des finances et des budgets sur les dispositions arrêtées par le Conseil des Communautés Européennes relatives au remplacement des contributions financières des Etats membres par des ressources propres aux Communautés; à la modification de certaines dispositions budgétaires des traités instituant les Communautés Européennes et du traité instituant un Conseil unique et une Commission unique des Communautés Européennes. (*Documents de séance, Parlement européen, Strasbourg, n° 42, 12 mai 1970, pp. 1-36.*)
- STAMMATI G., Una politica monetaria per l'Europa. (*Bancaria, Rome, XXVI, n° 4, avril 1970, pp. 407-419.*)
- TARR R., Bibliographie européenne : la politique agricole des six pays de la C.E.E. (*Les Problèmes de l'Europe, Paris, XIII, n° 47, 1^{er} trimestre 1970, pp. 185-196.*)
- Une analyse critique du livre blanc britannique sur le coût d'une éventuelle adhésion au Marché Commun. (*Problèmes économiques, Paris, n° 1166, 7 mai 1970, pp. 6-10.*)
- Uniting Europe with Money. (*European Trends, Londres, n° 23, mai 1970, pp. 25-34.*)
- VON DER GROEBEN H., L'harmonisation fiscale et le Marché Commun. (*La Revue fiscale, Bruxelles, XXVII, nos 1-3, 1^{er} trimestre 1970, pp. 5-10.*)
- VON DOHNANYI K., Une politique économique européenne. (*Les Problèmes de l'Europe, Paris, XIII, n° 47, 1^{er} trimestre 1970, pp. 7-18.*)

LEGISLATION ECONOMIQUE

Ces informations rappellent les lois et arrêtés ainsi que les avis officiels qui revêtent un intérêt particulier au point de vue de l'économie générale du pays et qui ont fait l'objet d'une publication au Moniteur belge au cours du mois précédant celui de la parution du Bulletin.

Seuls les lois et arrêtés les plus importants sont repris in extenso. Une simple mention, accompagnée éventuellement d'une notice explicative, est faite des autres textes législatifs.

Par ailleurs, la législation économique mentionne les décisions, directives et règlements les plus importants figurant dans le Journal officiel des Communautés Européennes.

Afin de faciliter la consultation de ces informations, les textes ont été groupés sous les rubriques suivantes :

1. — Economie générale
2. — Monnaie, crédit et banque
3. — Finances publiques
4. — Agriculture
5. — Industrie
6. — Travail
7. — Commerce intérieur
8. — Commerce extérieur
9. — Transports
10. — Prix et salaires
11. — Pensions, assurances sociales et avantages sociaux divers
12. — Communauté Economique Européenne

2. — MONNAIE, CREDIT ET BANQUE

Arrêté royal du 21 avril 1970

autorisant la Société nationale de la petite propriété terrienne à émettre, sous la garantie de l'Etat, un emprunt d'un milliard de francs (Moniteur du 25 juin 1970, p. 6879).

Arrêté royal du 29 avril 1970

modifiant l'arrêté du Régent du 1^{er} juin 1949 déterminant les conditions auxquelles les avances sont consenties par le Fonds du Logement de la Ligue des Familles nombreuses de Belgique, au moyen des capitaux provenant du Fonds B 2 (Moniteur du 9 juin 1970, p. 6250).

Arrêté ministériel du 6 mai 1970

approuvant des modifications au règlement des prêts à consentir par le Fonds du Logement de la Ligue des Familles nombreuses de Belgique au moyen des capitaux du Fonds B 2 (Moniteur du 9 juin 1970, p. 6249).

Arrêté royal du 22 mai 1970

portant augmentation du montant nominal des bons de caisse et obligations et des dépôts de fonds que la Société nationale de Crédit à l'Industrie est autorisée à émettre ou à accepter (Moniteur du 4 juin 1970, p. 6056).

Article 1^{er}. — Le montant nominal des bons de caisse et obligations à émettre et des dépôts de fonds à accepter par la Société nationale de Crédit à l'industrie est porté de cent quinze à cent vingt milliards de francs.

Arrêté royal du 8 juin 1970

relatif à l'émission de l'emprunt 1970-1976-1983 du Fonds des routes (Moniteur du 11 juin 1970, p. 6301).

Art. 2. — L'emprunt est représenté par des obligations au porteur qui portent intérêt aux taux indiqués ci-après :

8 p.c. l'an à partir du 25 juin 1970 jusqu'au 24 juin 1976;

8,25 p.c. l'an à partir du 25 juin 1976 jusqu'au 24 juin 1983.

Art. 4. — L'emprunt est amortissable à partir de la deuxième année (...).

Art. 16. — Le prix d'émission est fixé à 99 p.c. de la valeur nominale; il est payable intégralement au moment du dépôt des souscriptions, soit en espèces, soit en obligations de l'emprunt de l'Etat 1965-1970-1976 remboursables au gré du porteur le 25 juillet 1970 (...).

Arrêté royal du 10 juin 1970

relatif à la dotation de l'Office national du Ducroire (Moniteur du 27 juin 1970, p. 6953).

Article 1^{er}. — En application de l'article 5 de l'arrêté royal n° 42 du 31 août 1939, modifié par l'article 1^{er} de l'arrêté royal n° 10 du 18 avril 1967, il est attribué à l'Office à titre de dotation, deux tranches d'un capital nominal de 200 millions de francs chacune en obligations d'un ou plusieurs emprunts de l'Etat belge à désigner par arrêté du Ministre des Finances.

3. — FINANCES PUBLIQUES

Arrêté royal du 10 février 1970

fixant la situation des crédits reportés de l'année budgétaire 1968 (dépenses extraordinaires) du Ministère de la Culture (Moniteur du 27 juin 1970, p. 6949).

Arrêté royal du 13 mars 1970

modifiant l'arrêté royal du 4 mars 1965 d'exécution du Code des impôts sur les revenus (Moniteur du 5 juin 1970, p. 6101).

Loi du 13 mai 1970

contenant le budget du Ministère de l'Agriculture pour l'année budgétaire 1970 (Moniteur du 4 juin 1970, p. 6039).

Article 1^{er}. — Il est ouvert pour les dépenses ordinaires de l'année budgétaire 1970 afférentes au Ministère de l'Agriculture (...) des crédits s'élevant à la somme de 8.210.970.000 francs.

Art. 8. — Des crédits d'engagement sont ouverts pour un montant de 1.050.963.000 francs.

Art. 9. — Des crédits d'ordonnancement résultant des obligations contractées en exécution des autorisations accordées par la présente loi et par les lois antérieures sont ouverts jusqu'à concurrence de 707.260.000 francs.

Art. 10. — Les opérations effectuées sur les fonds spéciaux (...) sont évaluées à 10.930.579.000 francs pour les recettes et à 11.330.431.000 francs pour les dépenses.

Arrêté royal du 19 mai 1970

fixant la situation des crédits reportés de l'année 1968 (dépenses ordinaires et extraordinaires) (Moniteur du 30 juin 1970, p. 7008).

Loi du 22 mai 1970

modifiant le Code des impôts sur les revenus (Moniteur du 2 juin 1970, p. 5926).

Loi du 29 mai 1970

contenant le budget du Ministère de la Justice pour l'année budgétaire 1970 (Moniteur du 9 juin 1970, p. 6213).

Article 1^{er}. — Il est ouvert pour les dépenses ordinaires du Ministère de la Justice afférentes à l'année budgétaire 1970 (...) des crédits s'élevant à la somme de 6.054.997.000 francs.

Art. 12. — Les opérations effectuées sur les fonds spéciaux (...) sont évaluées à 705.336.000 francs pour les recettes et à 703.993.000 francs pour les dépenses.

Loi du 1^{er} juin 1970

contenant le budget du Ministère de la Santé publique et de la Famille pour l'année budgétaire 1970 (Moniteur du 23 juin 1970, p. 6716).

Article 1^{er}. — Il est ouvert pour les dépenses ordinaires de l'année budgétaire 1970, afférentes au Ministère de la Santé publique et de la Famille (...) des crédits s'élevant à la somme de 11.847.276.000 francs.
.....

Art. 7. — Des crédits d'engagement sont ouverts pour un montant de 1.931.250.000 francs (...).

Art. 8. — Des crédits d'ordonnancement résultant des obligations contractées en exécution des autorisations accordées par la présente loi et par les lois antérieures sont ouverts jusqu'à concurrence de 3.283.117.000 francs (...).
.....

Art. 10. — Les opérations effectuées sur les fonds spéciaux (...) sont évaluées à 6.061.655.000 francs pour les recettes et à 6.315.482.000 francs pour les dépenses.

Arrêté royal n° 13 du 3 juin 1970

relatif au régime des tabacs fabriqués, en matière de taxe sur la valeur ajoutée (Moniteur du 5 juin 1970, p. 6103).

Arrêté royal n° 14 du 3 juin 1970

relatif aux cessions de bâtiments, effectuées dans les conditions prévues à l'article 8, §§ 2 et 3, du Code de la taxe sur la valeur ajoutée (Moniteur du 5 juin 1970, p. 6104).

Arrêté royal n° 12 du 3 juin 1970

relatif à la tenue d'un registre des travaux à façon pour l'application de la taxe sur la valeur ajoutée (Moniteur du 5 juin 1970, p. 6102).

Arrêté royal n° 15 du 3 juin 1970

organisant la procédure d'expertise prévue à l'article 59, § 2, du Code de la taxe sur la valeur ajoutée (Moniteur du 5 juin 1970, p. 6106).

8. — COMMERCE EXTERIEUR

Loi du 22 avril 1970

portant approbation de sept protocoles Benelux relatifs au tarif des droits d'entrée et confirmation de huit arrêtés royaux également relatifs au tarif des droits d'entrée pris au cours de l'année 1968 (Moniteur du 4 juin 1970, p. 6038).

Arrêté ministériel du 29 mai 1970

relatif au tarif des droits d'entrée (Moniteur du 10 juin 1970, p. 6282).

Arrêté ministériel du 4 juin 1970

relatif aux contingents tarifaires (Moniteur du 10 juin 1970, p. 6283).

11. — PENSIONS, ASSURANCES SOCIALES ET AVANTAGES SOCIAUX DIVERS

Loi du 5 juin 1970

modifiant certaines dispositions relatives aux régimes de pensions des travailleurs salariés, des ouvriers, des employés, des ouvriers mineurs et des assurés libres et au revenu garanti aux personnes âgées (Moniteur du 30 juin 1970, p. 6988).

12. — COMMUNAUTE ECONOMIQUE EUROPEENNE

**Communication de la Commission
du 27 mai 1970**

*concernant les accords d'importance mineure
qui ne sont pas visés par les dispositions de
l'article 85, § 1^{er}, du traité instituant la C.E.E.
(Journal officiel du 2 juin 1970, n° C 64, p. 1).*

**Règlement du Conseil du 25 mai 1970
(70/1023/C.E.E.)**

*portant établissement d'une procédure com-
mune de gestion des contingents quantitatifs
(Journal officiel du 8 juin 1970, n° L 124,
p. 1).*

**Règlement du Conseil du 25 mai 1970
(70/1025/C.E.E.)**

*portant établissement d'un régime commun
applicable aux importations de pays tiers
(Journal officiel du 8 juin 1970, n° L 124,
p. 6).*

**Règlement du Conseil du 4 juin 1970
(70/1107/C.E.E.)**

*relatif aux aides accordées dans le domaine
des transports par chemin de fer, par route
et par voie navigable (Journal officiel du
15 juin 1970, n° L 130, p. 1).*

**Règlement du Conseil du 4 juin 1970
(70/1108/C.E.E.)**

*instaurant une comptabilité des dépenses affé-
rentes aux infrastructures de transports par
chemin de fer, par route et par voie navi-
gable (Journal officiel du 15 juin 1970, n° L
130, p. 4).*

**Décision du Conseil du 8 juin 1970
(70/312/C.E.E.)**

*autorisant la tacite reconduction de certains
accords commerciaux conclus par les Etats
membres avec des pays tiers (Journal offi-
ciel du 18 juin 1970, n° L 133, p. 14).*

STATISTIQUES

(La table des matières et la liste des abréviations utilisées figurent à la fin du Bulletin)

A la suite de chaque chapitre, le lecteur trouvera des références bibliographiques; elles font mention de quelques publications statistiques qui contiennent des données plus détaillées concernant l'objet du chapitre ou des données correspondantes pour les pays étrangers.

Les abonnés qui le désirent, peuvent obtenir la communication des données figurant aux tableaux VI-1, IX-3, XIII-3, 4, 5, 6, 7, 8, 9 et 13, XVIII-1 et 2 et XIX-2 dès qu'elles sont établies. Les demandes sont à adresser à la Banque Nationale de Belgique, Service de Documentation, boulevard de Berlaimont 5, 1000 Bruxelles. Ces demandes préciseront quels sont, parmi les tableaux énumérés ci-dessus, ceux que l'abonné désire recevoir.

I. — POPULATION ET COMPTES NATIONAUX

1. — POPULATION

Source : Institut National de Statistique et Ministère de l'Emploi et du Travail.

	Source	1947	1965	1965	1967	1968
		(milliers)		(milliers)		
		(à fin d'année)		(à fin d'année)		
Population totale	I.N.S.	8.512	9.499	9.499	9.606	9.632
Population en âge de travailler (15 à 65 ans)	»	5.850	6.022	6.022	6.058	6.071
dont : Hommes	»	2.902	2.998	2.998	3.017	3.023
Femmes	»	2.948	3.024	3.024	3.041	3.048
Population active 2 :	Ministère de l'Emploi et du Travail	(estimations de moyennes annuelles)		(estimations à fin juin)		
		3.481	3.660	3.672	3.698	3.715
dont : Agriculture	»	423	206	230	209	201
Industries extractives	»	191	97	94	74	67
Industries manufacturières	»	1.311	1.291	1.256	1.220	1.202
Bâtiments et construction	»	197	286	293	304	304
Transports	»	243	243	263	263	268
Commerce, banques, assurances et services	»	1.024	1.476	1.412	1.483	1.510
Chômeurs complets	»	92	61	63 ³	92 ³	110 ³
Ouvriers frontaliers 4	»			61	53	53

¹ Depuis 1965 la population active a été calculée à la date du 30 juin suivant une nouvelle méthode. Les chiffres ainsi obtenus ne sont pas comparables avec la série précédente.

² Y compris les chômeurs et non compris les forces armées.

³ Comprend les chômeurs en formation et en réadaptation professionnelle.

⁴ Dans l'ancienne série, les ouvriers frontaliers étaient répartis sur les différents secteurs.

I - 2. — REPARTITION DU PRODUIT NATIONAL ENTRE LES FACTEURS DE PRODUCTION

(Estimations de l'I.N.S., système normalisé)

(milliards de francs)

Source : Institut National de Statistique. — Commission des Comptes nationaux.

	1959	1960	1961	1962	1963	1964	1965	1966	1967	1968
1. Rémunération des salariés ¹ :										
a) Salaires et traitements de travailleurs assujettis à la Sécurité sociale	136,8	144,8	152,7	166,1	181,6	210,9	230,1	255,9	269,7	285,5
b) Rémunérations des travailleurs assujettis à certaines dispositions spéciales en matière de sécurité sociale	10,6	11,8	12,6	14,2	15,3	16,6	18,4	19,8	20,8	22,4
c) Contributions des employeurs à la sécurité sociale	23,6	26,2	28,9	31,5	36,9	43,1	49,8	52,2	58,3	62,5
d) Rémunérations des travailleurs non assujettis à la sécurité sociale	60,0	63,5	64,6	69,2	76,9	82,5	92,9	103,8	113,2	121,5
e) Corrections et compléments	13,6	15,5	15,2	20,0	22,9	22,6	23,1	21,1	18,5	22,3
Total ...	244,6	261,8	274,0	301,0	333,6	375,7	414,3	452,8	480,5	514,2
2. Revenu des entrepreneurs individuels et des sociétés de personnes :										
a) Agriculture, horticulture et sylviculture ¹	22,5	23,4	27,0	25,2	27,3	28,8	29,8	27,4	27,8	31,5
b) Professions libérales ¹	11,7	12,5	13,3	14,3	15,1	16,7	22,0	24,2	25,2	27,2
c) Commerçants et artisans indépendants ¹	73,0	76,0	79,3	82,8	87,2	100,8	104,9	110,2	113,3	116,5
d) Revenus des sociétés de personnes ²	6,0	6,5	7,1	7,2	7,4	8,3	8,6	8,2	8,4	8,4
e) Ajustement statistique	1,0	1,3	0,4	0,6	0,4	- 0,5	0,2	- 0,2	- 0,9	- 1,0
Total ...	114,2	119,7	127,1	130,1	137,4	154,1	165,5	169,8	173,8	182,6
3. Revenu de la propriété échéant aux particuliers ¹ :										
a) Intérêts	17,3	19,2	21,0	23,5	25,4	27,8	31,3	34,7	38,4	41,8
b) Loyers (réellement perçus ou imputés)	34,3	34,2	34,1	34,0	33,6	34,8	34,2	37,2	38,6	40,1
c) Dividendes, tantièmes, dons	11,4	13,1	14,6	16,1	14,6	15,0	17,0	18,3	18,6	22,0
Total ...	63,0	66,5	69,7	73,6	73,6	77,6	82,5	90,2	95,6	103,9
4. Bénéfices non distribués de sociétés ² ...	10,6	11,7	13,2	11,7	13,5	16,7	17,0	11,9	16,6	18,9
5. Impôts directs des sociétés quelle qu'en soit la forme juridique	7,6	9,2	10,0	11,5	11,3	14,2	17,0	18,1	18,8	21,4
6. Revenu de la propriété et de l'entreprise échéant à l'Etat	5,0	5,8	5,8	5,4	4,4	5,9	5,3	4,2	7,1	6,2
7. Intérêt de la dette publique	-14,0	-16,4	-18,6	-18,6	-20,5	-22,5	-24,3	-26,3	-29,0	-31,5
Revenu national net au coût des facteurs ...	431,0	458,3	481,2	514,7	553,3	621,7	677,3	720,7	763,4	815,7
8. Amortissements	53,2	56,1	58,4	61,7	66,8	73,7	79,4	86,0	92,1	97,7
Revenu national brut au coût des facteurs ...	484,2	514,4	539,6	576,4	620,1	695,4	756,7	806,7	855,5	913,4
9. Impôts indirects	60,2	65,4	73,2	78,8	84,4	94,1	101,9	119,1	131,8	137,8
10. Subsidés	- 6,6	- 7,2	- 6,7	- 7,2	- 6,6	- 7,7	- 9,7	-12,3	-12,7	-15,4
Produit national brut aux prix du marché ...	537,8	572,6	606,1	648,0	697,9	781,8	848,9	913,5	974,6	1.035,8

¹ Avant taxation.

² Après taxation.

I - 3. — P.N.B. CALCULE PAR L'ANALYSE DE LA PRODUCTION AUX PRIX DU MARCHÉ

(Estimations à prix courants, système normalisé)

(milliards de francs)

Source : Institut National de Statistique. — Commission des Comptes nationaux.

	1959	1960	1961	1962	1963	1964	1965	1966	1967	1968
1. Agriculture, sylviculture et pêche	35,3	36,6	40,4	38,9	41,7	44,1	45,4	43,5	44,7	49,1
2. Industries extractives	14,3	14,0	14,0	14,0	15,6	16,5	15,2	12,6	12,2	11,6
3. Industries manufacturières :										
a) Denrées alimentaires, boissons et tabac	37,8	39,3	40,7	42,5	44,9	48,1	49,5	53,8	59,1	63,0
b) Textiles	14,0	15,5	16,3	16,7	18,9	21,1	21,1	24,0	22,3	24,6
c) Vêtements et chaussures	7,1	7,6	8,2	9,2	9,6	10,8	11,7	12,5	12,3	13,2
d) Bois et meubles	5,5	6,7	6,8	7,8	9,0	10,6	11,3	13,0	13,9	15,1
e) Papier, impression, édition	7,8	8,5	9,1	10,3	11,2	12,5	13,3	14,6	15,7	16,8
f) Industries chimiques et activités connexes	13,7	14,5	14,9	15,6	17,5	19,6	21,0	22,6	23,8	26,1
g) Terre cuite, céramiques, verre et ciment	9,2	10,3	10,8	11,9	12,0	14,7	14,8	15,5	16,5	16,7
h) Fer, acier et métaux non ferreux ...	14,6	18,6	17,1	17,0	16,3	21,5	23,0	23,9	25,1	28,1
i) Fabrications métalliques et cons- tructions navales	33,2	36,9	43,0	49,0	55,4	62,3	68,5	72,9	73,7	76,4
j) Industries non dénommées ailleurs	10,7	12,3	12,9	14,1	18,4	21,2	22,2	25,3	26,7	29,3
<i>Total de la rubrique 3 ...</i>	<i>153,6</i>	<i>170,2</i>	<i>179,8</i>	<i>194,1</i>	<i>213,2</i>	<i>242,4</i>	<i>256,4</i>	<i>278,1</i>	<i>289,1</i>	<i>309,3</i>
4. Construction	30,7	33,2	36,9	40,3	43,0	55,2	57,9	62,5	67,7	68,1
5. Electricité, gaz et eau	10,7	11,1	11,5	12,6	13,4	14,6	18,3	20,0	21,8	24,8
6. Commerce, banques, assurances, immeu- bles d'habitation :										
a) Commerce	83,5	87,8	95,3	103,4	111,7	119,9	142,9	158,7	172,8	179,2
b) Services financiers et assurances ...	15,0	16,0	17,2	19,1	21,6	24,4	24,0	27,4	29,0	31,8
c) Immeubles d'habitation	39,9	40,5	41,1	41,5	42,5	45,1	45,7	49,7	51,6	53,6
<i>Total de la rubrique 6 ...</i>	<i>138,4</i>	<i>144,3</i>	<i>153,6</i>	<i>164,0</i>	<i>175,8</i>	<i>189,4</i>	<i>212,6</i>	<i>235,8</i>	<i>253,4</i>	<i>264,6</i>
7. Transports et communications	35,9	38,9	38,8	42,1	45,9	52,0	57,8	63,6	67,6	75,9
8. Services	112,8	119,8	124,6	132,8	144,5	159,8	183,9	199,8	217,6	235,2
9. Corrections	0,6	-3,0	0,3	3,8	-0,1	2,9	-5,4	-9,2	-6,9	-10,9
Produit intérieur brut aux prix du marché ...	532,3	565,1	599,9	642,6	693,0	776,9	842,1	906,7	967,2	1.027,7
10. Paiements nets de revenus aux facteurs de production dus par le reste du monde	5,5	7,5	6,2	5,4	4,9	4,9	6,8	6,8	7,4	8,1
Produit national brut aux prix du marché ...	537,8	572,6	606,1	648,0	697,9	781,8	848,9	913,5	974,6	1.035,8

I - 4. — P.N.B. CALCULE PAR L'ANALYSE DES DEPENSES

(Système normalisé)

(milliards de francs)

Source : Institut National de Statistique. — Commission des Comptes nationaux.

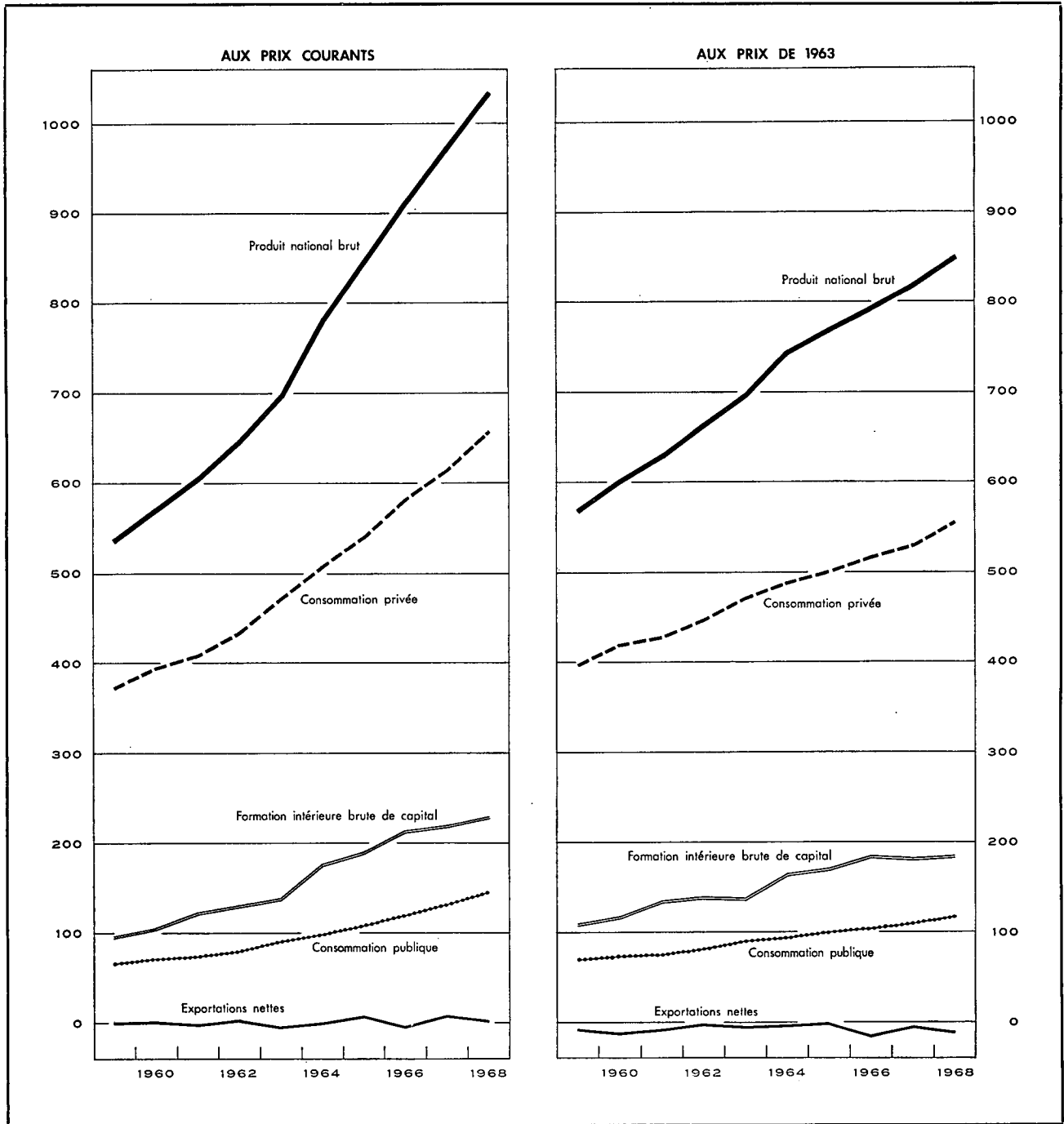

I - 4a. — AFFECTATION DU PRODUIT NATIONAL

(Estimations à prix courants, système normalisé)

(milliards de francs)

Source : Institut National de Statistique. — Commission des Comptes nationaux.

	1959	1960	1961	1962	1963	1964	1965	1966	1967	1968
1. Consommation privée :										
a) Produits alimentaires	105,8	108,2	112,5	119,8	125,1	130,5	138,2	146,9	154,0	159,6
b) Boissons et tabacs	28,3	29,1	30,3	31,2	33,2	36,7	39,1	40,5	44,1	46,7
c) Vêtements et autres effets personnels	35,9	38,4	40,6	43,1	47,4	50,8	51,1	54,4	54,8	58,5
d) Loyers, taxes, eau	47,5	48,2	49,1	50,2	51,9	55,7	57,0	61,6	64,3	67,0
e) Chauffage et éclairage	18,8	19,7	20,4	24,2	27,5	25,3	27,6	28,3	29,9	32,6
f) Articles ménagers durables	28,5	32,3	34,9	36,4	40,8	46,4	48,3	51,8	52,7	57,9
g) Entretien de la maison	17,4	18,3	19,1	20,6	21,5	23,6	25,7	27,7	29,8	32,2
h) Soins personnels et hygiène	21,9	23,5	24,9	27,1	28,8	30,9	38,0	42,2	45,7	51,8
i) Transports et Communications	28,9	33,0	34,0	36,1	43,3	48,8	51,8	57,4	61,2	66,8
j) Loisirs	30,2	30,6	32,3	33,9	36,2	41,0	44,4	47,3	51,4	54,7
k) Autres dépenses et ajustement statistique	10,3	12,3	12,1	10,4	16,5	18,1	19,7	24,6	26,0	29,9
<i>Total ...</i>	<i>373,5</i>	<i>393,6</i>	<i>410,2</i>	<i>433,0</i>	<i>472,2</i>	<i>507,8</i>	<i>540,9</i>	<i>582,7</i>	<i>613,9</i>	<i>657,7</i>
2. Consommation publique :										
a) Rémunérations et pensions	46,3	49,8	51,3	54,8	61,4	66,6	77,1	85,7	93,4	101,2
b) Biens et services	17,4	18,2	17,7	21,1	24,9	26,1	27,1	28,8	32,4	38,1
c) Loyer net imputé ou payé	2,2	2,3	2,6	2,9	3,3	3,8	4,3	4,5	5,2	5,8
d) Amortissements imputés des bâtiments administratifs et des établissements d'enseignement de l'Etat ...	1,0	1,0	1,1	1,2	1,3	1,5	1,7	1,8	2,1	2,3
<i>Total ...</i>	<i>66,9</i>	<i>71,3</i>	<i>72,7</i>	<i>80,0</i>	<i>90,9</i>	<i>98,0</i>	<i>110,2</i>	<i>120,8</i>	<i>133,1</i>	<i>147,4</i>
3. Formation intérieure brute de capital :										
a) Agriculture, sylviculture et pêche ...	4,2	3,5	4,0	3,9	4,2	4,9	5,3	6,0	5,7	6,6
b) Industries extractives	1,9	1,5	2,0	1,5	2,0	2,0	2,0	1,7	1,6	1,9
c) Industries manufacturières	18,7	26,4	32,2	37,6	39,0	40,7	46,3	54,3	54,0	50,1
d) Construction	2,3	2,6	3,3	5,7	5,6	5,1	5,5	6,5	6,9	6,8
e) Electricité, gaz et eau	6,0	4,8	4,6	7,6	6,7	7,8	9,4	11,3	14,3	13,7
f) Commerce, banques, assurances	10,1	11,1	12,2	13,0	14,6	15,4	15,7	18,1	18,0	18,5
g) Immeubles d'habitation	24,7	29,3	32,2	29,4	29,4	46,6	58,7	56,5	57,4	58,3
h) Transports et communications	11,5	12,4	12,6	13,6	14,6	15,4	18,6	20,5	23,4	23,6
i) Pouvoirs publics et enseignement ...	11,8	12,1	13,5	15,6	17,9	23,1	19,7	24,8	29,0	33,7
j) Autres services	2,7	2,9	3,2	3,4	3,7	3,9	4,1	4,9	5,4	5,5
k) Variations de stocks	4,0	-0,2	4,2	1,5	0,9	11,0	4,4	7,7	2,9	8,8
l) Ajustement statistique	-0,7	-0,1	-0,4	-1,2	0,1	0,1	...	1,1	0,9	1,8
<i>Total ...</i>	<i>97,2</i>	<i>106,3</i>	<i>123,6</i>	<i>131,6</i>	<i>138,7</i>	<i>176,0</i>	<i>189,7</i>	<i>213,4</i>	<i>219,5</i>	<i>229,3</i>
4. Exportations nettes de biens et services :										
a) Exportations totales	176,3	200,1	216,7	233,6	254,2	295,0	325,7	350,1	376,8	421,0
b) Importations totales	176,1	198,7	217,1	230,2	258,1	295,0	317,6	353,5	368,7	419,6
c) Exportations nettes	+0,2	+1,4	-0,4	+3,4	-3,9	—	+8,1	-3,4	+8,1	+1,4
Produit national brut aux prix du marché ...	537,8	572,6	606,1	648,0	697,9	781,8	848,9	913,5	974,6	1.035,8

I - 4b. — AFFECTATION DU PRODUIT NATIONAL

(Indices des estimations aux prix de 1963, système normalisé)

Source : Institut National de Statistique. — Commission des Comptes nationaux.

	1959	1960	1961	1962	1963	1964	1965	1966	1967	1968
1. Consommation privée :										
a) Produits alimentaires	89	93	95	98	100	101	100	103	108	110
b) Boissons	87	89	92	93	100	106	108	105	110	114
c) Tabac	89	93	95	100	100	105	110	114	116	116
d) Vêtements et autres effets personnels	80	85	89	93	100	104	102	104	104	107
e) Loyers, taxes, eau	96	96	97	99	100	102	102	104	106	108
f) Chauffage et éclairage	69	74	77	92	100	90	96	97	101	108
g) Articles ménagers durables	72	82	87	91	100	112	115	120	120	130
h) Entretien de la maison	92	94	96	100	100	103	104	106	109	111
i) Soins personnels et hygiène ...	82	87	90	96	100	102	109	110	114	126
j) Transports	70	77	79	84	100	110	117	122	128	140
k) Communications P.T.T.	81	83	87	93	100	108	114	123	132	141
l) Loisirs	89	89	93	96	100	105	110	113	117	121
<i>Total ...</i>	84	89	91	95	100	104	106	110	112	118
2. Consommation publique :										
a) Rémunérations et pensions	79	83	86	91	100	105	114	119	125	129
b) Biens et services	73	76	74	86	100	102	103	107	117	135
c) Intérêt imputé des bâtiments administratifs et des établissements d'enseignement de l'Etat (y compris les amortissements)	71	74	80	90	100	109	117	119	131	141
<i>Total ...</i>	77	81	82	90	100	104	111	116	122	131
3. Formation intérieure brute de capital :										
a) Agriculture, sylviculture et pêche	111	93	104	97	100	110	116	126	115	124
b) Industries extractives	105	86	113	81	100	96	93	78	70	84
c) Industries manufacturières	52	73	89	100	100	99	110	126	123	113
d) Construction	44	48	62	105	100	89	94	109	116	114
e) Electricité, gaz et eau	99	80	75	119	100	108	126	147	180	169
f) Commerce, banques, assurances	75	82	90	93	100	99	97	110	106	107
g) Immeubles d'habitation	99	117	125	107	100	146	171	155	146	143
h) Transports et communications .	83	89	90	96	100	101	118	125	137	135
i) Pouvoirs publics (à l'exclusion de l'enseignement)	82	75	77	84	100	139	98	115	137	162
j) Enseignement	64	76	94	105	100	88	99	122	115	118
k) Autres services	80	84	94	96	100	99	99	117	125	126
<i>Total ...</i>	79	86	98	101	100	119	123	134	132	134
4. Exportations nettes de biens et services :										
a) Exportations totales	73	80	87	93	100	111	120	124	133	148
b) Importations totales	74	83	89	93	100	111	118	128	132	149
Produit national brut aux prix du marché (prix de 1963)	81,8	86,2	90,4	95,5	100,0	106,9	110,6	113,7	117,6	122,1

Références bibliographiques :

Population : Annuaire statistique de la Belgique. — Bulletin de Statistique de l'I.N.S. — Publications du Centre National de Calcul Mécanique. — Recensement général de la population, de l'industrie et du commerce au 31 décembre 1961. — « Centre de Recherches économiques » de Louvain. — Annuaire démographique (O.N.U.). — Revue internationale du Travail (B.I.T.). — Annuaire des Statistiques du Travail (B.I.T.). — Ministère de l'Emploi et du Travail : « Aperçu de l'évolution de la population active belge pour la période 1948-1960 ».

Revenu national et P.N.B. : Annuaire statistique de la Belgique. — Bulletin de Statistique de l'I.N.S., juillet-août 1968, p. 704. — Séries statistiques de Bruxelles (D.U.L.B.E.A.). — « Centre de Recherches économiques » de Louvain. — International Financial Statistics (F.M.I.). — Principaux indicateurs économiques (O.C.D.E.). — Données statistiques (Conseil de l'Europe). — Yearbook of International Accounts Statistics (O.N.U.). — Statistiques Economiques belges 1950-1960. — Bulletin général de statistiques de l'Office Statistique des Communautés européennes.

II. — EMPLOI ET CHOMAGE

1. — INDICES DE L'EMPLOI DANS L'INDUSTRIE (ouvriers)

Base 1958 = 100 ¹

Source : Ministère de l'Emploi et du Travail.

Moyennes mensuelles ou mois	Indice général	Industries extractives	Industries manufacturières							Textiles (sans confection)	Construc- tion
			Ensemble	Métallurgie de base	Fabrications métalliques			Textiles (sans confection)			
					Fabrications de produits métalliques à l'exclusion des machines et du matériel de transport	Construction de machines à l'exclusion des machines électriques	Construction de machines, appareils et fournitures électriques		Construction de matériel de transport		
1963	104,0	60,1	107,8	105,7	119,5	131,5	113,1	100,6	99,1	108,9	
1964	108,2	61,2	111,0	107,4	122,0	134,4	123,1	104,5	98,7	117,5	
1965	105,8	57,2	109,6	107,0	117,6	138,3	129,1	105,2	93,6	112,9	
1966	104,5	48,6	109,7	101,5	121,0	135,3	116,6	108,3	98,0	111,2	
1967	102,1	43,9	106,4	93,3	119,2	129,3	109,2	105,3	95,6	113,0	
1968	99,5	39,5	104,5	91,9	112,6	127,0	109,4	104,7	92,0	108,3	
1967 2 ^e trimestre .	102,6	44,7	106,4	93,6	117,9	127,8	110,1	106,6	95,7	114,7	
3 ^e trimestre .	102,2	43,2	105,7	91,8	118,0	127,3	108,8	105,1	92,0	117,2	
4 ^e trimestre .	100,9	42,0	105,2	92,4	118,4	127,4	108,3	101,3	93,7	112,3	
1968 1 ^{er} trimestre .	97,6	40,8	103,2	91,0	114,5	124,8	106,1	101,4	92,7	102,1	
2 ^e trimestre .	98,9	40,0	103,2	91,4	111,4	125,7	107,1	102,7	91,6	109,3	
3 ^e trimestre .	100,5	38,8	104,7	91,7	111,4	127,3	109,2	106,3	91,8	112,5	
4 ^e trimestre .	100,7	38,0	106,0	93,7	113,1	129,9	115,0	108,6	91,9	109,4	
1967 Août	102,0	43,1	105,6	92,3	117,6	127,7	108,5	104,8	90,6	117,6	
Septembre ...	102,6	42,7	105,6	91,4	118,9	126,9	108,9	104,5	90,7	119,6	
Octobre	101,9	42,3	105,6	92,8	117,9	127,9	109,1	98,9	93,7	116,6	
Novembre	101,6	42,0	105,4	92,4	120,0	126,9	108,1	102,3	94,0	115,4	
Décembre	99,2	41,7	104,7	92,0	117,4	127,3	107,7	102,6	93,5	105,0	
1968 Janvier	97,5	41,2	103,7	91,4	116,0	125,4	106,0	101,9	93,0	99,3	
Février	97,4	40,8	102,9	90,9	113,7	125,0	105,6	100,7	92,6	101,9	
Mars	98,0	40,5	103,0	90,8	113,9	123,9	106,6	101,5	92,6	105,0	
Avril	98,5	40,3	102,9	91,2	112,2	125,5	106,7	100,7	91,8	107,9	
Mai	98,9	40,0	103,3	91,3	111,4	125,1	107,6	103,1	91,6	108,5	
Juin	99,4	39,8	103,5	91,7	110,7	126,6	107,3	104,2	91,5	111,5	
Juillet	99,7	39,4	103,9	91,5	111,1	127,0	106,7	105,1	91,1	110,8	
Août	100,4	39,0	104,5	91,6	110,8	125,5	108,8	106,6	91,8	113,2	
Septembre ...	101,3	38,1	105,7	91,9	112,4	129,4	112,0	107,1	92,5	113,6	
Octobre	101,3	38,1	106,1	94,1	113,5	129,8	113,0	108,7	91,3	112,0	
Novembre	100,8	37,9	106,0	94,0	112,8	130,0	115,5	108,2	91,8	109,9	
Décembre	100,1	38,1	105,9	92,9	113,1	130,0	116,5	108,9	92,6	106,2	

¹ Indices sur base originale 1964 = 100 convertis en indices base 1958 = 100.

II - 2. — DEMANDES ET OFFRES D'EMPLOI

(milliers d'unités)

Source : Office National de l'Emploi.

	Demandes d'emploi 1						Offres d'emploi		
	Chômeurs complets indemnisés			Total	Chômeurs occupés par les pouvoirs publics	Demandeurs d'emploi libres inoccupés		reçues 2	en suspens 1
	à aptitude normale		à aptitude partielle ou très réduite			ayant moins de 20 ans	ayant 20 ans ou plus		
	ayant moins de 20 ans	ayant 20 ans ou plus							
1962	22,7		48,2	70,9	6,7	3,6	18,9	15,0	
1963	17,1		42,0	59,1	6,1	3,7	15,9	17,1	
1964	13,4		37,0	50,4	6,3	4,1	13,9	13,1	
1965	19,5		35,9	55,4	6,9	6,5	13,7	8,4	
1966	2,5	23,1	35,9	61,5	6,6	2,4	5,7	13,3	7,5
1967	5,2	41,2	38,9	85,3	6,7	2,8	6,3	11,9	4,4
1968	5,2	53,4	44,1	102,7	7,0	2,6	6,4	13,4	4,9
1969	2,8	36,2	46,3	85,3	5,9	1,3	4,6	16,0	11,6
1968 4 ^o trimestre	5,8	50,7	45,9	102,4	6,7	3,0	6,6	13,0	5,6
1969 1 ^{er} trimestre	3,9	53,2	47,1	104,2	5,6	1,3	5,7	16,6	7,3
2 ^o trimestre	2,0	36,1	45,4	83,5	6,9	0,9	4,0	18,4	12,0
3 ^o trimestre	1,8	27,7	46,1	75,6	7,2	1,6	4,1	15,0	13,9
4 ^o trimestre	3,3	28,0	46,7	78,0	6,2	1,5	4,3	14,1	13,2
1970 1 ^{er} trimestre	2,1	29,1	47,1	78,2	5,3	0,9	4,4	22,9 ³	23,3 ³
2 ^o trimestre	1,4	23,1	44,8	69,3	6,7	0,8	3,8	19,6	28,3
1969 Juin	1,5	29,6	45,3	76,4	7,2	1,0	3,6	18,5	14,5
Juillet	1,7	29,8	46,0	77,5	7,3	1,3	3,7	11,0	12,3
Août	1,6	26,7	46,1	74,4	7,2	1,7	4,0	14,4	13,6
Septembre	2,1	26,5	46,4	75,0	7,1	1,8	4,5	19,5	15,8
Octobre	2,9	26,4	46,0	75,3	6,9	1,7	4,5	17,2	14,9
Novembre	3,0	27,2	46,6	76,8	6,4	1,5	4,4	12,8	12,5
Décembre	4,1	30,3	47,6	82,0	5,4	1,3	4,1	12,2	12,2
1970 Janvier	2,2	30,4	47,2	79,8	5,1	0,9	4,4	nouvelle série 3	
Février	2,2	29,7	47,3	79,2	5,2	0,9	4,5	26,7	20,4
Mars	1,8	27,1	46,8	75,7	5,7	0,9	4,4	20,4	23,5
Avril	1,7	25,5	46,1	73,3	6,4	0,8	4,1	21,6	26,1
Mai	1,4	24,4	44,0	69,8	6,7	0,7	3,8	19,8	26,6
Juin	1,2	19,3	44,4	64,9	6,9	0,9	3,4	18,4	28,4
								20,5	29,9

1 Pour les données annuelles ou trimestrielles : moyenne mensuelle des données à fin de mois. Pour les données mensuelles : fin de mois.

2 Il s'agit des offres reçues pendant le mois. Pour les données annuelles ou trimestrielles : moyenne mensuelle des offres reçues pendant l'année ou le trimestre.

3 Nouvelle série suite à l'entrée en vigueur, le 1-1-1970 de l'arrêté royal du 5-12-1969 relatif à la déclaration de licenciements collectifs et à la notification des emplois vacants. Cet arrêté impose notamment aux entreprises qui occupent au moins 20 travailleurs de notifier à l'Office National de l'Emploi tout emploi vacant depuis trois jours ouvrables au moins.

II . 2. — DEMANDES ET OFFRES D'EMPLOI ¹

(milliers d'unités)

Source : Office National de l'Emploi.

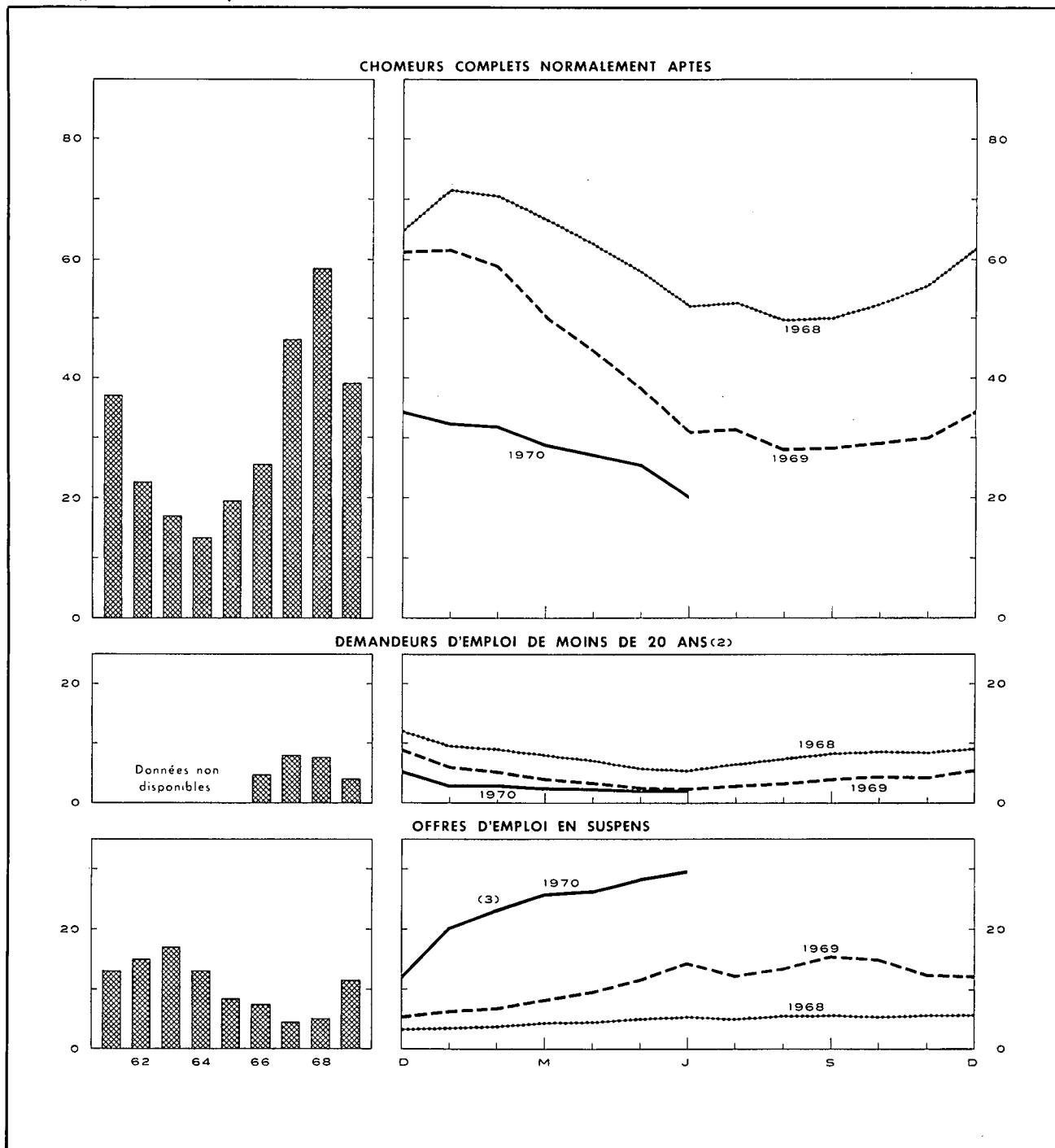

¹ Pour les données annuelles : moyenne mensuelle des données à fin de mois. Pour les données mensuelles : fin de mois.

² Chômeurs complets normalement aptes et demandeurs d'emploi libres inoccupés.

³ Entrée en vigueur le 1er janvier 1970 de l'arrêté royal du 5 décembre 1969 relatif à la déclaration de licenciements collectifs et à la notification des emplois vacants. Cet arrêté impose notamment aux entreprises qui occupent au moins 20 travailleurs de notifier à l'Office national de l'Emploi tout emploi vacant depuis trois jours ouvrables au moins.

Références bibliographiques : Communiqués mensuels de l'O.N.E.M. — Bulletin de statistique de l'I.N.S. — Annuaire statistique de la Belgique. — Revue du Travail. — « Centre de Recherches économiques » de Louvain. — Industrie, revue de la F.I.B. — Informations statistiques (C.E.C.A.). — Annuaire des statistiques du Travail (B.I.T.)

III. — AGRICULTURE ET PECHE

1. — PRODUCTION AGRICOLE

Sources : Ministère de l'Agriculture (production végétale). — Institut National de Statistique (nombre d'animaux, production animale et superficie cultivée).

	1961	1962	1963	1964	1965	1966	1967	1968	1969
Superficie cultivée ¹ (milliers d'hectares)									
Céréales panifiables	256	252	246	262	266	247	232	235	227
dont : froment	206	209	200	216	227	212	199	203	199
seigle	44	39	41	42	34	30	27	27	22
Céréales non panifiables	263	260	255	239	254	260	259	251	250
Plantes industrielles	92	93	94	106	95	92	95	107	109
Plantes racines et tuberculifères	120	116	114	103	98	98	99	90	86
Légumes cultivés pour la graine	11	10	10	11	10	9	8	8	8
Prés et prairies	821	829	825	815	810	810	810	807	804
Divers	136	129	135	129	119	124	123	116	121
Total ...	1.699	1.689	1.679	1.665	1.652	1.640	1.626	1.614	1.605
Production végétale (milliers de tonnes)									
Froment	722	835	759	900	854	650	828	839	754
Autres céréales	1.011	1.083	1.039	1.064	962	896	1.129	1.033	968
Betteraves sucrières	2.969	2.079	2.200	3.515	2.748	2.858	3.615	4.108	4.217
Lin (graines et paille)	196	231	240	283	190	167	105	108	112
Chicorée à café	60	37	47	68	46	29	32	40	43
Pommes de terre	1.789	1.872	1.530	1.755	1.419	1.475	1.943	1.566	1.253
Nombre d'animaux ¹ (milliers d'unités)									
Chevaux agricoles	148	141	132	120	108	95	86	86	81
Total des bovidés	2.728	2.832	2.805	2.663	2.731	2.773	2.759	2.805	2.844
dont : vaches laitières	1.025	1.051	1.044	999	1.010	1.019	1.029	1.067	1.076
Porcs	1.772	2.053	1.795	1.833	1.847	1.971	2.323	2.502	2.803
Production animale									
Livraisons de lait aux laiteries (millions de litres)	1.538	1.630	1.644	1.712	1.953	2.199	2.403	2.585	2.475
Abattages (poids net de la viande - milliers de tonnes)	429	462	458	429	461	500	548	586	608

¹ Recensement au 15 mai de chaque année.

III - 2. — PECHE MARITIME

Principales espèces de poissons débarqués dans les ports belges

(moyennes mensuelles en tonnes)

Source : Institut National de Statistique.

	1961	1962	1963	1964	1965	1966	1967	1968	1969
Aiglefin	285	300	221	281	233	141	130	136	361
Cabillaud	698	868	728	630	1.124	1.052	1.322	1.695	1.176
Plie	291	346	424	322	294	442	516	450	376
Sole	314	347	631	201	263	329	412	356	309
Raie	328	310	298	319	280	182	178	219	220
Hareng	409	273	153	134	112	61	30	11	38
Crevettes	80	48	76	75	72	80	104	80	114

Références bibliographiques : Revue de l'Agriculture (Ministère de l'Agriculture). — Statistiques agricoles (I.N.S.). — Annuaire statistique de la Belgique. — Données statistiques (Conseil de l'Europe). — Bulletin mensuel : Economie et statistiques agricoles (F.A.O.).

IV. — INDUSTRIE

IV - 0. — RESULTATS DES ENQUETES DE LA CONJONCTURE *

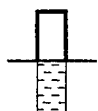

{ Solde des pourcentages des réponses signalant respectivement « en hausse » et « en baisse » pour les questions A, B et C;
 { Solde des pourcentages des réponses signalant respectivement « Supérieur » et « Inférieur » à la normale pour les questions D et E.

A - Inscriptions de commandes marché intérieur ⁽¹⁾

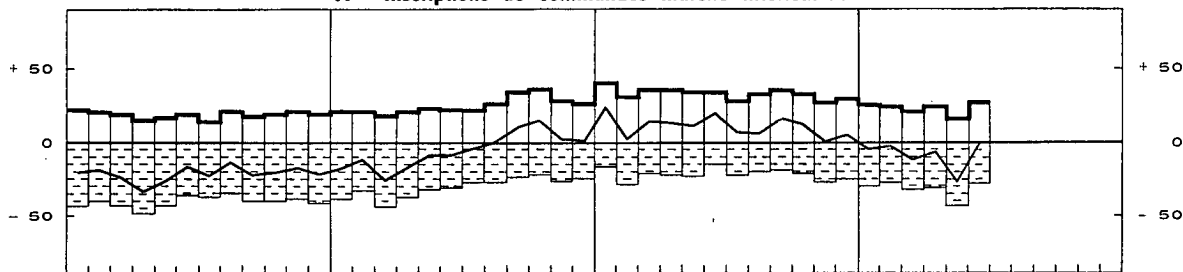

B - Inscriptions de commandes à l'exportation ⁽¹⁾

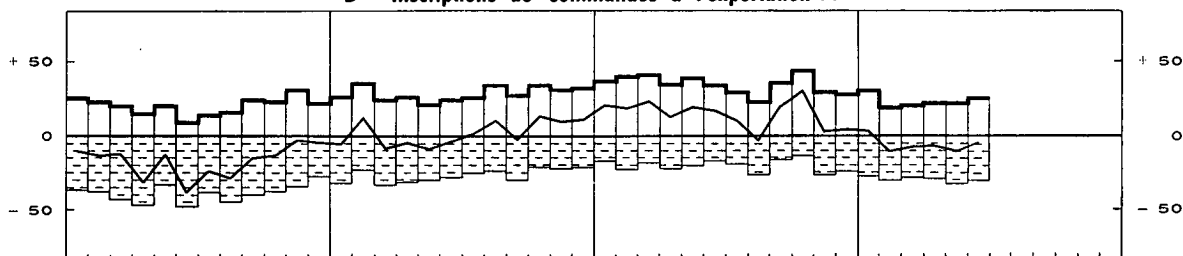

C - Evolution des prix de vente

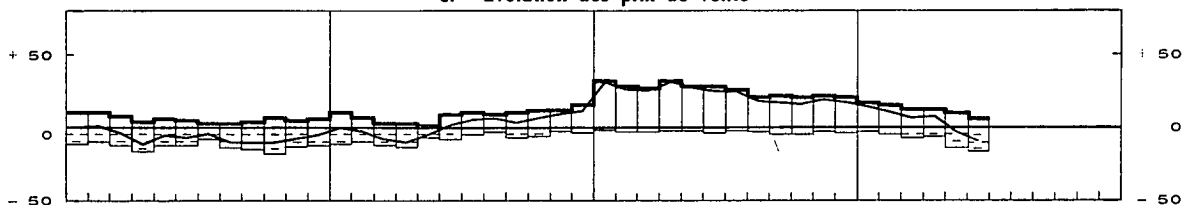

D - Appréciation du carnet de commandes

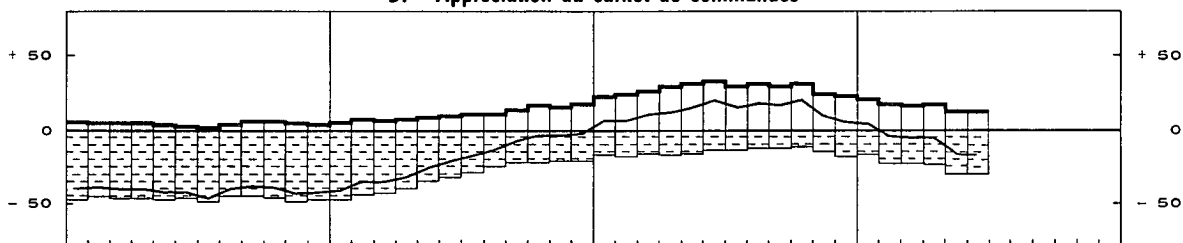

E - Appréciation du stock de produits finis

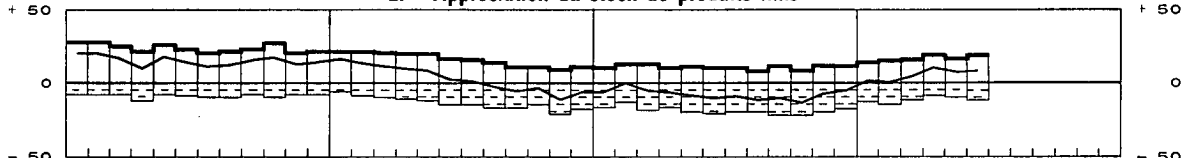

F - Durée moyenne assurée de l'activité (en mois)

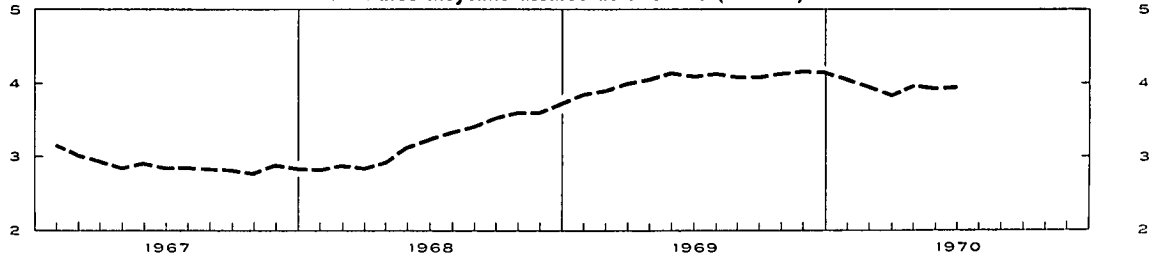

* Ces données comprennent les secteurs suivants : agglomérés de ciment, bois, céramique de construction, ciment, chimie, cuir, fabrications métalliques, métaux non ferreux, papier, raffineries de pétrole, sidérurgie, terre cuite, textile et verre. Elles ne comprennent pas la chimie en 1967 et en 1968. Les réponses des participants sont pondérées par les chiffres d'affaires et indiquent pour les questions de A à E la variation par rapport au mois précédent.

¹ Mouvements saisonniers éliminés.

IV - 1. — INDICES GENERAUX DE LA PRODUCTION INDUSTRIELLE

Base 1958 = 100

Moyennes mensuelles ou mois	Indices non désaisonnalisés				Mouvement trend-cyclique
	Source : I.N.S.		Source : « Centre de Recherches économi- ques » de Louvain 1	Source : Agéfi 2	Source : I.N.S.
	Indice général *	dont : industries manufacturières seules	Indice général *	Indice général	Indice général *
1964	144	153	139	147	144
1965	147	157	144	149	147
1966	150	162	148	150	150
1967	152	165	149	152	153
1968	161	176	161	166	162
1969	p 177	p 196	p 180	180	p 179
1968 3 ^e trimestre	154	168	151	164	164
4 ^e trimestre	173	190	173	175	168
1969 1 ^{er} trimestre	171	189	p 174	175	p 172
2 ^e trimestre	178	197	p 187	180	p 176
3 ^e trimestre	p 168	p 185	p 167	177	p 181
4 ^e trimestre	p 192	p 211	p 191	188	p 185
1970 1 ^{er} trimestre	p 188	p 205	181	177	p 189
1969 Juillet	149	168	p 150	168	p 179
Août	p 164	p 180	p 162	180	p 180
Septembre	p 191	p 209	p 189	185	p 182
Octobre	p 206	p 226	p 192	196	p 184
Novembre	p 183	p 202	p 194	183	p 185
Décembre	p 187	p 206	p 187	185	p 186
1970 Janvier	p 181	p 199	p 173	176	p 188
Février	p 181	p 197	p 179	170	p 189
Mars	p 203	p 220	p 190	185	p 190
Avril	p 202	p 218		191	p 191
Mai	p 182	197		188	193
Juin				p 188	
Juillet				171 ³	

* Non compris la construction.

1 Indices sur base originale 1961 convertis en indices base 1958 = 100.

2 Indices sur base originale 1953 convertis en indices base 1958 = 100.

3 Prévisions.

IV - 2. — INDICES DE LA PRODUCTION INDUSTRIELLE (Principaux secteurs)

Base 1958 = 100

Source : Institut National de Statistique.

Moyennes mensuelles ou mois	Indice général *	Industries manufacturières													
		Industries extractives	dont :										Raffineries de pétrole		
			Indice général	Industries prod. minéraux non métall. à l'excl. dérivés pétrole et charbon	Sidérurgie	Industrie des métaux non ferreux	Industrie des fabrications métalliques	Industries alimentaires et fabrication des boissons	Industries textiles			Industrie chimique et industrie du caoutchouc			
									Total	dont :				Total	dont : Trans- formation des matières plastiques (1962 = 100)
Fila- ture	Tissage	Bonne- terie													
1964	144	92	153	151	147	162	160	127	142	135	146	153	166	148	206
1965	147	85	157	147	152	175	167	127	138	132	137	154	172	178	241
1966	150	76	162	148	151	177	172	134	145	135	149	161	178	213	256
1967	152	73	165	149	162	171	174	142	134	121	141	150	189	270	267
1968	161	67	176	150	186	187	178	145	143	134	150	153	219	321	355
1969	p 177	61	p 196	161	209	192	p 206	153	154	142	164	163	257	383	441
1968 4 ^e trimestre	173	66	190	157	199	199	193	158	158	147	169	165	231	350	405
1969 1 ^{er} trimestre	171	64	189	141	206	191	199	134	156	145	164	167	249	370	434
2 ^e trimestre	178	65	197	170	211	190	204	149	162	148	170	173	266	392	437
3 ^e trimestre	p 168	55	p 185	163	198	184	p 192	158	134	121	145	144	250	371	440
4 ^e trimestre	p 192	61	p 211	171	221	204	p 229	170	165	153	177	168	265	401	453
1970 1 ^{er} trimestre	p 188	49	p 205	152	199	203	p 221	143	159	147	174	162	264	409	419
1969 Mai	173	61	192	172	211	185	201	143	152	137	163	166	261	379	433
Juin	181	67	201	172	210	197	205	158	169	159	175	172	267	408	452
Juillet	149	45	168	152	179	162	172	160	110	91	142	100	235	307	435
Août	p 164	55	p 180	162	194	182	p 181	158	127	121	119	155	238	350	448
Septembre	p 191	65	p 209	174	222	207	p 223	156	164	152	175	176	277	456	435
Octobre	p 206	68	p 226	184	230	212	p 242	189	176	160	188	189	282	441	450
Novembre	p 183	59	p 202	169	210	190	p 218	166	154	142	168	155	248	381	434
Décembre	p 187	55	p 206	160	223	209	p 228	156	165	158	176	159	265	381	474
1970 Janvier	p 181	37	p 199	146	196	200	p 222	136	156	145	172	151	262	395	433
Février	p 181	48	p 197	145	183	205	p 210	140	158	145	173	162	253	419	389
Mars	p 203	62	p 220	166	220	205	p 231	153	164	151	178	173	276	413	436
Avril	p 202	p 79	p 218	p 180	230	218	p 231	p 146	p 154	186	181		274	408	444
Mai	p 182	63	197	191	217		207	136					244		477

* Non compris la construction.

IV - 2. — INDICES DE LA PRODUCTION INDUSTRIELLE (I.N.S.)

Base 1958 = 100

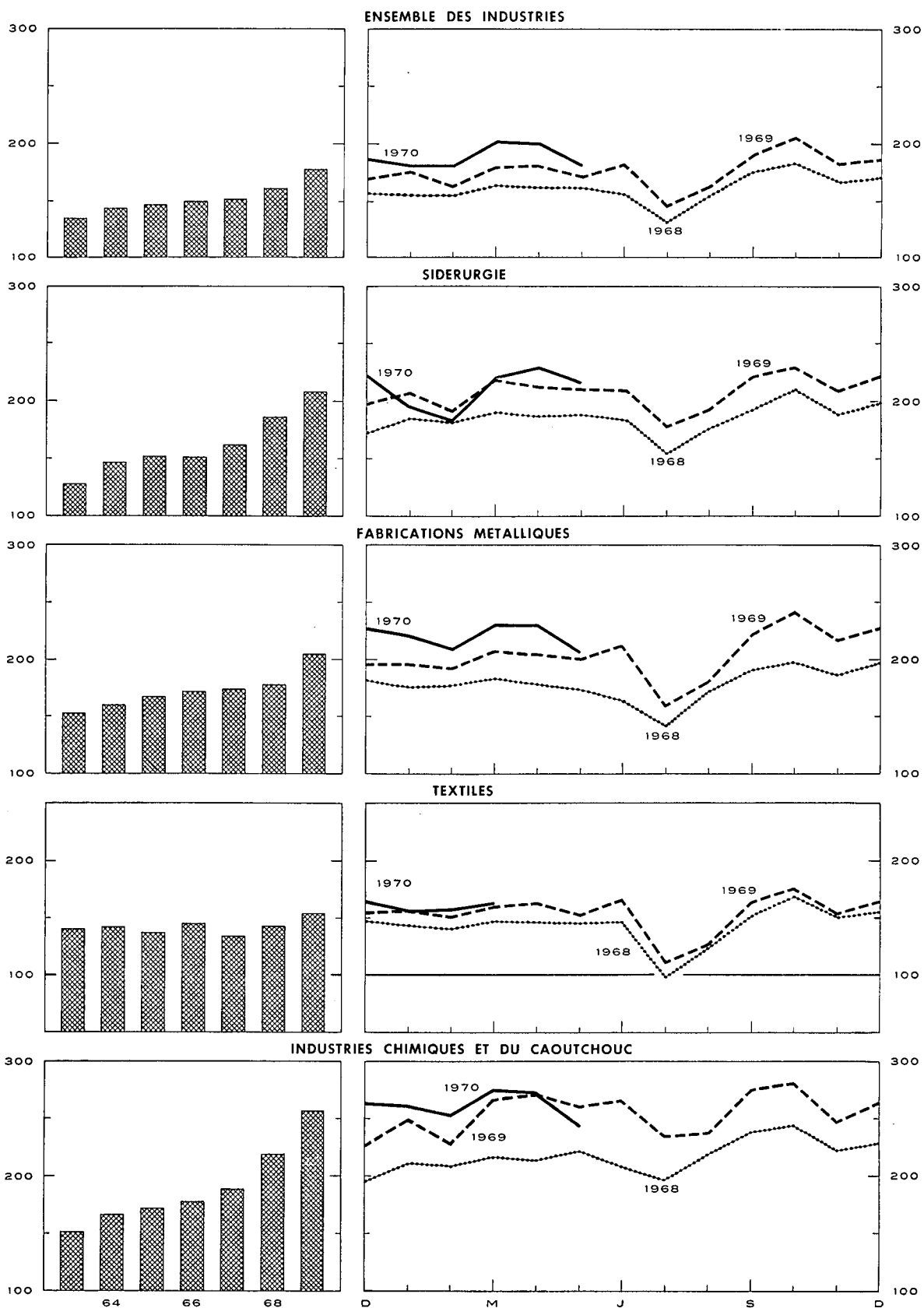

IV - 3. — ENERGIE

Sources : Administration des Mines [col. (1), (2) et (5)] — Administration de l'Energie [col. (8) et (9)] — Calculs B.N.B. [col. (4)] — I.N.S. [col. (3), (6) et (7)].

Moyennes mensuelles ou mois	Houille					Electricité	Pétroles bruts	Gaz	
	Production globale	Stock sur le carreau des char- bonnages à fin de période	Importations nettes	Consom- mation apparente de houille cru 1	Rendement journalier par ouvrier fond et surface	Production totale	Mise en œuvre	Production des cokeries destinée aux fournitures industrielles directes	Total de gaz disponible
	(milliers de tonnes)				(kg)	(millions kWh)	(milliers ton.)	(millions de m ³)	
	(1)	(2)	(3)	(4)	(5)	(6)	(7)	(8)	(9)
1964	1.775	1.489	407	2.502	1.154	1.623	1.112	106	240
1965	1.649	2.419	422	2.393	1.212	1.697	1.300	107	268
1966	1.458	3.046	417	2.188	1.270	1.793	1.383	97	268
1967	1.369	2.644	364	2.140	1.336	1.884	1.440	98	296
1968	1.234	1.735	464	2.242	1.418	2.088	1.913	103	404
1969	1.100	631	479	2.211	1.506	2.303	2.379	107	641
1968 4 ^e trimestre	1.204	1.735	464	2.354	1.458	2.323	2.189	104	445
1969 1 ^{er} trimestre	1.219	1.578	455	2.267	1.472	2.334	2.342	103	625
2 ^e trimestre	1.145	1.381	482	2.267	1.489	2.164	2.358	105	543
3 ^e trimestre	951	1.069	437	1.990	1.503	2.090	2.372	111	591
4 ^e trimestre	1.085	631	541	2.316	1.567	2.621	2.443	110	805
1970 1 ^{er} trimestre	784 ²	514			1.429 ²	2.536	2.263		
2 ^e trimestre ... p	1.036	347			1.613				
1969 Juin	1.178	1.381	511	2.289	1.504	2.141	2.438	108	520
Juillet	813	1.248	431	1.877	1.484	1.940	2.345	107	597
Août	926	1.134	397	1.962	1.489	2.052	2.421	114	542
Septembre	1.115	1.069	483	2.132	1.536	2.278	2.351	113	634
Octobre	1.181	974	568	2.396	1.542	2.531	2.428	117	705
Novembre	1.024	809	474	2.239	1.552	2.548	2.344	106	766
Décembre	1.050	631	580	2.312	1.607	2.785	2.556	108	945
1970 Janvier	477 ²	554	639	1.765	1.218 ²	2.607	2.335		
Février	736 ²	512	747	2.031	1.424 ²	2.393	2.101		
Mars	1.139	514			1.644	2.609	2.352		
Avril	1.190	484			1.666	2.497	2.399		
Mai	p 923	p 411			p 1.621	2.236			
Juin	p 996	347			1.553				

1 Production de houille + importations nettes de charbon, de coke et d'agglomérés + la variation des stocks (1,8 tonne de coke ou 0,9 tonne d'agglomérés = 1 tonne de houille crue).

2 Grèves.

IV - 4. — METALLURGIE

Sources : Institut National de Statistique [col. (1) et (2)] — Fabrimétal [col. (3) à (6)].

Moyennes mensuelles ou mois	Sidérurgie (milliers de tonnes)		Fabrications métalliques (milliards de francs)			Expéditions totales
	Production d'acier brut	Production d'acier fini	Commandes inscrites			
			pour le marché intérieur	pour les exportations	Total	
	(1)	(2)	(3)	(4)	(5)	
1964	728	536	6,29	5,20	11,49	11,84
1965	764	559	6,58	6,02	12,60	12,76
1966	743	572	6,90	6,59	13,49	13,43
1967	810	626	6,72	6,70	13,42	13,69
1968	964	722	7,35	8,60	15,95	14,67
1969	1.070	819	8,57	11,52	20,09	18,20
1968 4 ^e trimestre	1.033	777	8,41	9,98	18,39	16,67
1969 1 ^{er} trimestre	1.038	824	8,62	11,32	19,94	16,43
2 ^e trimestre	1.079	834	8,67	11,37	20,04	18,92
3 ^e trimestre	1.030	744	7,98	9,94	17,92	16,34
4 ^e trimestre	1.131	874	8,99	13,45	22,44	21,10
1970 1 ^{er} trimestre	1.012	827				
2 ^e trimestre	p1.146					
1969 Juin	1.076	833	9,40	11,61	21,01	20,50
Juillet	955	652	7,12	8,16	15,28	14,85
Août	1.014	705	7,84	8,85	16,69	14,07
Septembre	1.120	876	8,99	12,80	21,79	20,09
Octobre	1.174	919	8,95	14,04	22,99	21,66
Novembre	1.089	821	8,41	11,57	19,98	18,32
Décembre	1.132	882	9,61	14,74	24,35	23,33
1970 Janvier	962	844	p 8,91	p 13,15	p 22,06	p 18,38
Février	929	765	p 8,90	p 11,10	p 20,00	p 17,99
Mars	1.144	872				
Avril	p1.198	907				
Mai	1.143 ¹					
Juin	1.095 ¹					

1 Estimations de l'Agffi.

IV - 5. — CONSTRUCTION : données annuelles

Source : Institut National de Statistique.

Années	Bâtiments destinés exclusivement ou principalement à l'habitation					Bâtiments destinés principalement à un autre usage que l'habitation				
	Autorisations de bâtir accordées				Bâtiments achevés	Autorisations de bâtir accordées				Bâtiments achevés
	Constructions nouvelles ou reconstructions totales		Transformations, extensions ou reconstructions partielles			Constructions nouvelles et reconstructions totales	Constructions nouvelles ou reconstructions totales		Transformations, extensions ou reconstructions partielles	
	Nombre	Volume à construire (milliers de m ³)	Nombre	Volume à construire (milliers de m ³)	Nombre		Nombre	Volume à construire (milliers de m ³)	Nombre	Volume à construire (milliers de m ³)
1960	41.102	28.881	9.645	1.230	34.129	3.151	11.805	3.567	6.360	5.407
1961	44.552	31.603	10.436	1.406	35.233	3.498	12.785	3.958	7.071	5.975
1962	38.530	27.818	9.888	1.617	31.446	4.957	16.545	2.960	5.399	5.244
1963	38.686	28.020	12.408	1.480	27.693	6.016	20.797	3.417	4.602	5.179
1964	44.235	34.575	14.827	1.728	35.751	6.583	20.661	3.969	5.466	7.741
1965	39.254	31.001	17.067	1.996	39.780	6.562	24.421	4.301	6.442	12.074
1966	41.725	36.282	18.937	2.107	34.586	8.692	25.151	4.264	6.320	10.596
1967	37.335	33.281	17.954	1.994	34.071	8.569	25.846	4.094	5.353	9.663
1968	37.704	31.179			28.874 ²		1		1	8.525 ²
1969	45.092	36.886			35.439 ²		1		1	11.627 ²

¹ En 1968 et 1969, le volume à construire pour les constructions nouvelles, reconstructions totales, transformations, extensions et reconstructions partielles s'élève respectivement à 28.981 et 29.110 milliers de m³.

² Depuis 1968, nombre de bâtiments commencés.

IV - 6. — CONSTRUCTION : données mensuelles

Source : Institut National de Statistique.

Moyennes mensuelles ou mois	Bâtiments destinés exclusivement ou principalement à l'habitation ¹		Bâtiments destinés principalement à un autre usage que l'habitation ²	
	Autorisations de bâtir accordées (nombre)	Bâtiments commencés (nombre)	Autorisations de bâtir accordées (nombre)	Bâtiments commencés (nombre)
1968 3 ^e trimestre	3.011	2.809	1.030	824
4 ^e trimestre	3.277	2.482	990	858
1969 1 ^{er} trimestre	3.375	1.942	1.018	702
2 ^e trimestre	4.539	3.776	1.499	1.072
3 ^e trimestre	4.010	3.728	1.497	1.197
4 ^e trimestre	3.108	2.367	1.096	905
1970 1 ^{er} trimestre	2.801	1.773	943	
1969 Mars	3.877	2.959	1.285	1.009
Avril	4.672	3.862	1.487	1.070
Mai	4.172	3.943	1.367	1.116
Juin	4.772	3.522	1.644	1.030
Juillet	4.574	3.108	1.698	1.022
Août	3.720	4.071	1.466	1.324
Septembre	3.735	4.006	1.327	1.244
Octobre	3.183	3.633	1.321	1.228
Novembre	2.697	2.253	962	892
Décembre	3.443	1.216	1.005	594
1970 Janvier	2.606	999	855	468
Février	2.881	1.180	913	
Mars	2.917	3.140	1.060	

¹ Constructions nouvelles ou reconstructions totales pour lesquelles une autorisation de bâtir a été accordée.

² Constructions, reconstructions, transformations et extensions pour lesquelles une autorisation de bâtir a été accordée.

**IV - 7. — EVOLUTION COMPAREE DE LA PRODUCTION INDUSTRIELLE
DES PAYS DE LA C.E.E.**

Indices généraux de la production industrielle (ajustés pour variations saisonnières)

Base 1963 = 100

Source : O.C.D.E.

	Ensemble des pays C.E.E.			Belgique			Allemagne occidentale ¹		
	1968	1969	% variat. *	1968	1969	% variat. *	1968	1969	% variat. *
1 ^{er} trimestre	125	140	+12,0	117	128	+ 9,5	120	140	+ 16,7
2 ^e trimestre	122	144	+18,0	119	131	+ 10,2	127	144	+ 13,4
3 ^e trimestre	131	144	+ 9,9	121	134	+ 10,1	129	144	+ 11,6
4 ^e trimestre	137	145	+ 5,8	125	137	+ 10,0	135	150	+ 11,1
	1969	1970		1969	1970		1969	1970	
1 ^{er} trimestre	140	153	+ 9,3	128	140	+ 9,7	140	155	+ 10,7
2 ^e trimestre	144			131			144		
3 ^e trimestre	144			134			144		
4 ^e trimestre	145			137			150		
	France			Italie			Pays-Bas		
	1968	1969	% variat. *	1968	1969	% variat. *	1968	1969	% variat. *
1 ^{er} trimestre	127	139	+ 9,4	133	143	+ 7,5	137	154	+ 12,4
2 ^e trimestre	108	142	+31,5	135	145	+ 7,4	141	158	+ 12,1
3 ^e trimestre	132	143	+ 8,3	136	143	+ 5,1	145	163	+ 12,4
4 ^e trimestre	138	145	+ 5,1	141	131	- 7,1	150	168	+ 12,0
	1969	1970		1969	1970		1969	1970	
1 ^{er} trimestre	139	150	+ 7,9	143	151	+ 5,6	154	174	+ 13,0
2 ^e trimestre	142			145			158		
3 ^e trimestre	143			143			163		
4 ^e trimestre	145			131			168		

* Pourcentage de variation par rapport à l'indice du trimestre correspondant de l'année précédente.

¹ Y compris Berlin-Ouest.

Références bibliographiques : *Annuaire statistique de la Belgique.* — *Bulletin de Statistique de l'I.N.S.* — *Annales des Mines de Belgique.* — *Revue du Travail.* — « *Centre de Recherches économiques* » de Louvain. — *Industrie*, revue de la F.I.B. — *Bulletin de Fabrimétal.* — *Bulletin statistique mensuel de Fédéchar.* — *Bulletin du M.A.E.* (Administration de l'Industrie - Energie électrique). — *Energie.* — *Figas*, circulaire d'information de la Fédération de l'Industrie du Gaz. — *Agence économique et financière.* — *La Construction.* — *Principaux indicateurs économiques* (O.C.D.E.).

IV - 7. — EVOLUTION COMPAREE DE LA PRODUCTION INDUSTRIELLE
DES PAYS DE LA C.E.E.

Indices généraux de la production industrielle (O.C.D.E.)

Base 1963 = 100

(Indices ajustés pour variations saisonnières)

ENSEMBLE DES PAYS DE LA C.E.E.

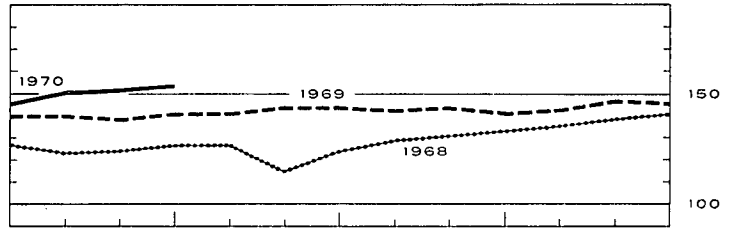
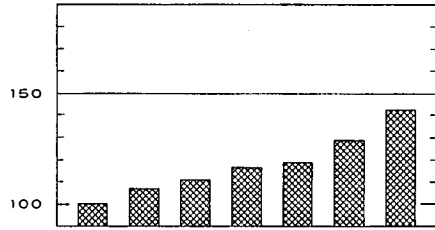

BELGIQUE

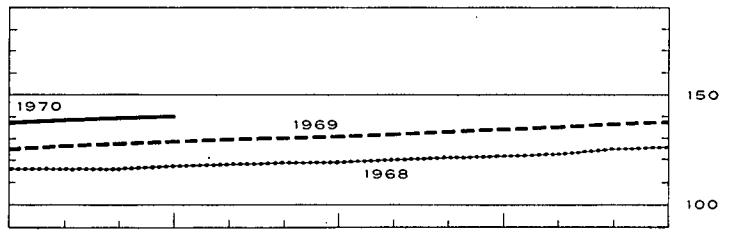
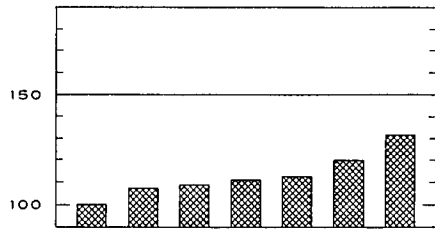

ALLEMAGNE OCCIDENTALE (1)

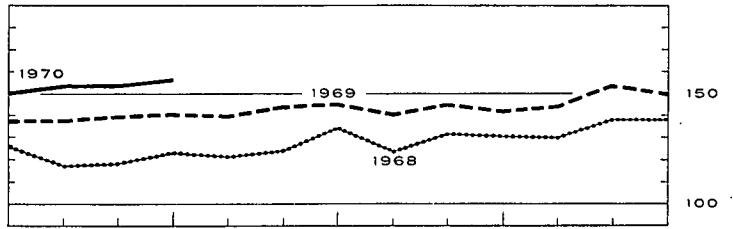
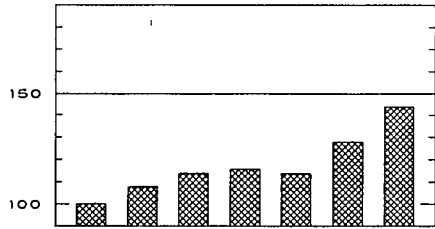

FRANCE

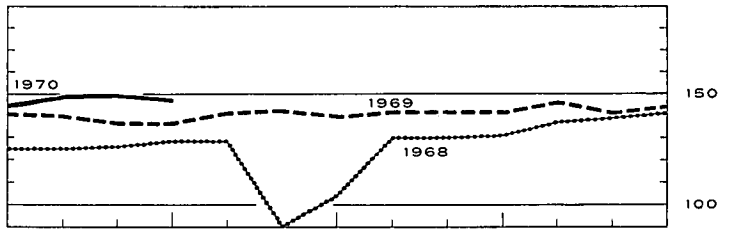
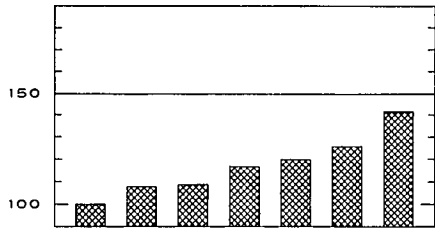

ITALIE

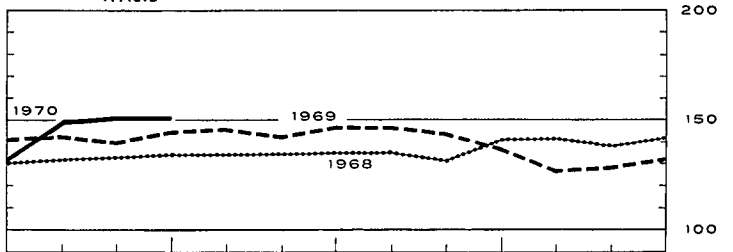
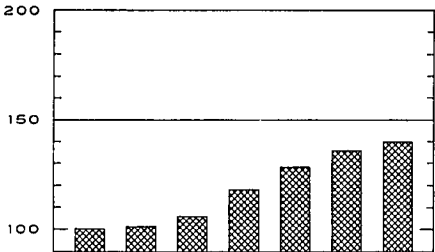

PAYS BAS

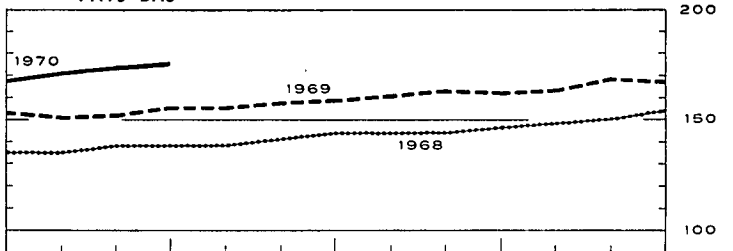
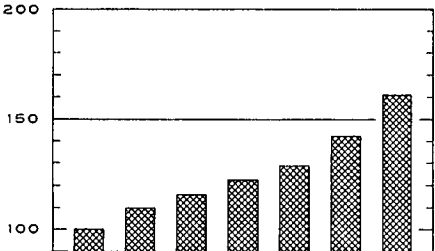

1 A partir de 1968, y compris Berlin-Ouest.

V. — SERVICES

1. — TRANSPORTS

a. — Activité de la S.N.C.B., de la S.N.C.V. et de la SABENA

Sources : S.N.C.B., S.N.C.V. et SABENA.

Moyennes mensuelles ou mois	S.N.C.B.					S.N.C.V. Tonnes-km transportées 2	SABENA	
	Trafic voyageurs	Trafic marchandises (wagons complets)					Trafic payant aérien régulier	
	Nombre de voyageurs- km (millions)	Nombre de tonnes-km productives 1	Tonnage total	dont :			(millions de passagers-km)	(millions de tonnes-km)
				combustibles et huiles minérales	minerais			
			(milliers de tonnes)		(milliers)			
1963	751	569	5.444	2.212	1.151	171	112,2	13,8
1964	753	577	5.549	2.030	1.291	154	135,5	16,5
1965	748	563	5.323	1.867	1.274	124	148,8	18,8
1966	726	519	4.943	1.650	1.222	114	137,8	18,4
1967	711	507	4.952	1.576	1.259	73	162,8	22,8
1968	681	556	5.273	1.621	1.321	35	164,7	25,3
1969	686	618	5.769	1.655	1.450	37	183,9	31,4
1968 3 ^e trimestre	660	521	4.947	1.466	1.270	39	256,2	33,2
1968 4 ^e trimestre	692	648	5.984	1.890	1.429	34	128,8	24,3
1969 1 ^{er} trimestre	674	585	5.513	1.643	1.377	36	166,3	26,6
1969 2 ^e trimestre	699	607	5.754	1.669	1.448	40	172,3	29,0
1969 3 ^e trimestre	675	583	5.458	1.557	1.458	34	292,0	40,0
1969 4 ^e trimestre	697	697	6.350	1.752	1.517	38	152,3	29,8
1970 1 ^{er} trimestre	p 685	596	5.313	1.372	1.315	30		
1969 Mai	714	610	5.699	1.637	1.492	39	160,5	27,6
1969 Juin	686	634	6.008	1.744	1.470	39	214,1	32,9
1969 Juillet	695	589	5.455	1.536	1.500	29	318,6	41,7
1969 Août	647	554	5.183	1.523	1.383	34	297,3	40,3
1969 Septembre	684	605	5.737	1.611	1.492	40	260,1	37,9
1969 Octobre	706	699	6.532	1.800	1.564	41	181,9	32,9
1969 Novembre	675	683	6.129	1.683	1.482	43	122,9	27,2
1969 Décembre	710	709	6.389	1.774	1.504	31	152,2	29,3
1970 Janvier	p 689	613	5.414	1.230	1.472	29	151,5	27,3
1970 Février	p 664	522	4.367	1.107	960	28	113,8	24,9
1970 Mars	p 701	653	6.157	1.779	1.512	34		
1970 Avril		706	6.552			33		
1970 Mai						26		

1 Les tonnes-km productives sont relatives aux transports commerciaux (à l'exclusion des transports en service) : c'est la somme des produits du poids de chaque expédition par le parcours pour lequel elle a été taxée.

2 Les tonnes-km transportées sont calculées en faisant la somme des produits du tonnage transporté par le nombre de kilomètres du transport effectué.

V - 1b. — Navigation maritime

Sources : Administration du port d'Anvers [col. (1)], du port de Gand [col. (4)], I.N.S. (autres colonnes).

Moyennes mensuelles ou mois	Port d'Anvers			Port de Gand			
	Capacité des navires entrés (milliers de tonnes de jauge)	Marchandises (milliers de tonnes métriques)		Capacité des navires entrés (milliers de tonnes de jauge)	Marchandises (milliers de tonnes métriques)		
		Entrées	Sorties		Entrées	Sorties	
(1)	(2)	(3)	(4)	(5)	(6)		
1963	4.356	2.602	1.282	151	162	67	
1964	4.558	3.036	1.408	165	178	78	
1965	4.615	3.366	1.587	160	149	108	
1966	4.761	3.376	1.514	143	148	76	
1967	4.872	3.516	1.683	125	136	74	
1968	5.127	4.042	1.991	131	108	97	
1969	5.461	4.069	1.921	419	373	331	
1968 4 ^e trimestre	5.229	4.001	1.937	169	131	138	
1969 1 ^{er} trimestre	5.194	3.928	2.069	315	193	278	
1969 2 ^e trimestre	5.592	4.029	1.685	418	378	283	
1969 3 ^e trimestre	5.487	4.149	2.034	466	403	405	
1969 4 ^e trimestre	5.569	4.169	1.894	476	519	357	
1970 1 ^{er} trimestre	5.463			407			
1970 2 ^e trimestre				417			
1969 Juin	5.803	4.307	1.936	463	275	278	8.270
1969 Juillet	5.713	4.288	2.068	414	457	549	7.542
1969 Août	5.399	4.135	1.942	474	403	252	7.098
1969 Septembre	5.348	4.024	2.091	511	350	415	8.586
1969 Octobre	5.915	4.639	1.947	530	398	427	7.923
1969 Novembre	5.334	4.209	1.929	448	539	311	7.700
1969 Décembre	5.459	3.660	1.806	449	619	333	6.839
1970 Janvier	5.681	3.446	1.893	496	172	213	5.843
1970 Février	4.954			321			6.695
1970 Mars	5.755			404			7.402
1970 Avril	5.739			329			
1970 Mai				510			
1970 Juin				413			

1 Trafic intérieur + importations + exportations + transit.

V - 1c. — Navigation Intérieure

Source : I.N.S.

Ensemble des trafics 1	
(milliers de tonnes métriques)	(millions de tonnes- km.)
(1)	(2)
5.400	433
6.276	509
6.412	507
6.633	497
7.111	522
7.778	554
7.721	572
7.801	568
7.468	545
8.189	606
7.742	570
7.487	566
6.647	496
8.270	615
7.542	569
7.098	531
8.586	609
7.923	613
7.700	571
6.839	514
5.843	437
6.695	471
7.402	580

Y - 2. — TOURISME ¹

(milliers de nuitées)

Source : Institut National de Statistique.

Moyennes mensuelles ou mois	Total	dont pays de résidence habituelle					
		Belgique	France	Pays-Bas	Royaume-Uni	Allemagne occ.	U.S.A.
1962	1.578	1.192	85	57	101	44	24
1963	1.704	1.269	94	68	110	52	28
1964	1.843	1.355	108	82	118	57	30
1965	1.909	1.402	112	83	120	64	31
1966	1.971	1.448	107	91	117	72	34
1967	2.098	1.552	110	105	114	72	40
1968	2.083	1.560	101	115	98	72	35
1969	2.112	1.590	88	132	82	75	38
1968 2 ^e trimestre	1.892	1.353	107	92	116	73	41
3 ^e trimestre	5.450	4.328	228	315	215	155	51
4 ^e trimestre	516	305	36	27	20	28	26
1969 1 ^{er} trimestre	397	212	30	22	17	28	21
2 ^e trimestre	1.895	1.382	115	104	94	75	41
3 ^e trimestre	5.601	4.441	194	371	192	164	63
4 ^e trimestre	533	325	37	30	25	31	27
1968 Décembre	475	309	28	29	15	20	15
1969 Janvier	350	183	27	21	15	25	20
Février	340	175	26	19	15	23	21
Mars	502	278	37	27	21	36	23
Avril	1.515	1.113	109	39	88	45	28
Mai	1.617	1.143	83	95	89	60	38
Juin	2.553	1.890	81	177	105	119	56
Juillet	8.224	6.603	182	759	235	191	72
Août	7.008	5.661	310	292	232	228	65
Septembre	1.572	1.059	90	62	109	74	53
Octobre	643	350	45	35	35	40	39
Novembre	535	312	38	25	23	32	25
Décembre	482	313	28	30	16	21	16

¹ Y compris les nuitées du camping.

Y - 3. — COMMERCE INTERIEUR

a. — Indices des ventes

Base 1953 = 100

Source : Institut National de Statistique.

Moyennes mensuelles ou mois	Grands magasins à rayons multiples ¹					Coopératives	Grossistes	Entreprises à succursales	Indices après élimination des variations de prix et des variations saisonnières (Calculs B.N.B.)		
	Indice général	Alimentation	Habillement	Ameublement	Ménage ²				Indice général	Alimentation générale	Alimentation
1962	170	172	172	154	171	152	173	172	151	135	154
1963	180	177	185	164	179	161	179	193	156	140	156
1964	196	188	200	183	200	168	196	220	163	140	163
1965 *	212	203	212	199	218	181	213	260	168	145	169
1966	225	218	222	206	236	188	220	295	173	145	166
1967	232	232	220	199	240	193	243	343	173	145	178
1968	244	242	229	206	259	198	259	427	178	144	187
1969	266	265	249	217	288	200	285	543	186	140	197
1968 3 ^e trimestre	234	225	218	201	259	186	256	414	180	141	180
4 ^e trimestre	291	271	271	215	300	211	283	485	180	144	198
1969 1 ^{er} trimestre	234	261	200	216	260	197	261	482	182	140	194
2 ^e trimestre	263	258	269	218	274	201	286	527	188	143	200
3 ^e trimestre	252	246	233	209	280	188	280	531	187	138	188
4 ^e trimestre	316	294	294	226	337	213	312	631	188	140	207
1970 1 ^{er} trimestre	257	288	217	232	277	197	276	620	191	134	195
1969 Mars	253	278	230	221	272	203	276	519			
Avril	255	267	252	207	260	200	290	521			
Mai	278	267	292	234	300	210	280	554			
Juin	255	239	264	214	264	193	288	506			
Juillet	259	235	260	216	286	185	273	515			
Août	251	252	218	198	276	188	272	546			
Septembre	247	252	220	214	278	190	296	532			
Octobre	276	278	264	225	310	203	307	592			
Novembre	296	265	272	203	288	193	279	563			
Décembre	376	340	346	249	412	244	351	737			
1970 Janvier	259	286	220	249	274	205	270	623			
Février	237	273	186	221	274	186	267	590			
Mars	274	305	244	225	282	200	290	647			

* A partir de 1965 nouvelle série, indices sur base originale 1964 = 100 convertis en base 1953 = 100.

¹ Y compris les ventes en supermarché à partir de 1965. — ² Articles de ménage et appareils ménagers.

V - 3b. — Ventes à tempérament

1° — Résultats généraux

Source : Institut National de Statistique.

	Nombre de contrats en cours à fin de semestre (milliers)				Crédits en cours à fin de semestre (milliards de francs)				Crédit accordé au cours du semestre (milliards de francs)			
	Total	Financement par			Total	Financement par			Total	Financement par		
		vendeurs	banques	organismes de financement ou particuliers		vendeurs	banques	organismes de financement ou particuliers		vendeurs	banques	organismes de financement ou particuliers
1967 2 ^e semestre	1.543	921	129	493	18,44	7,68	4,84	5,92	7,56	3,50	1,83	2,23
1968 1 ^{er} semestre	1.655	1.023	142	490	20,30	8,42	5,64	6,24	8,84	4,12	2,24	2,48
2 ^e semestre	1.670	992	156	522	21,78	8,94	6,16	6,68	8,75	3,95	2,25	2,55
1969 1 ^{er} semestre	1.710	1.004	170	536	24,60	9,78	7,25	7,57	10,42	4,47	2,90	3,05
2 ^e semestre	1.715	1.026	173	516	25,37	10,08	7,75	7,54	9,29	3,89	2,60	2,80

2° — Retards de paiement

	Nombre de débiteurs en retard de payer 3 termes échus et plus au cours du semestre (milliers)				Total des montants de 3 termes impayés par les débiteurs visés dans les colonnes précédentes (millions de francs)			
	Total	Financement par			Total	Financement par		
		vendeurs	banques	organismes de financement ou particuliers		vendeurs	banques	organismes de financement ou particuliers
1967 2 ^e semestre	53	35	1	17	94,5	42,0	8,9	43,6
1968 1 ^{er} semestre	50	34	1	15	96,3	44,2	10,0	42,1
2 ^e semestre	49	31	2	16	94,8	42,1	10,6	42,1
1969 1 ^{er} semestre	51	33	2	16	124,1	63,4	14,7	46,0
2 ^e semestre	54	34	2	18	111,0	50,9	13,3	46,8

3° — Répartition des crédits accordés au cours du semestre, par nature des marchandises

	Total	Camions, camionnettes, autobus, matériel de transport lourd		Matériel agricole, tracteurs agricoles, bétail	Autos pour transport de personnes exceptés autobus		Motos, scooters, vélos, moteurs, bicyclettes	Textiles, fourrures, vêtement	Livres	Équipement professionnel et autres articles cités antérieurement (commerce, artisanat, industrie, professions libérales)	Articles ménagers et à usage personnel non dénommés ailleurs	Services (voyages, réparations de véhicules à moteur)
		neufs	usagés		neuves	usagées						
		Nombre de contrats (milliers)										
1967 2 ^e semestre	776	3,6	0,9	1,9	46,7	18,5	8,2	302,8	28,3	7,3	354,2	3,6
1968 1 ^{er} semestre	874	4,0	1,0	1,9	62,5	22,1	9,3	320,7	36,4	8,4	403,9	3,8
2 ^e semestre	843	4,0	0,9	2,3	53,5	20,0	9,8	319,1	39,7	8,4	380,3	5,6
1969 1 ^{er} semestre	821	4,8	1,0	2,2	72,7	22,0	10,0	247,2	45,0	8,4	404,7	3,5
2 ^e semestre	768	4,0	0,7	2,3	58,4	17,1	8,9	279,0	46,5	7,8	339,5	3,4
Crédit accordé (millions de francs)												
1967 2 ^e semestre	7.565	564	67	196	2.638	553	56	367	88	748	2.257	31
1968 1 ^{er} semestre	8.836	602	79	162	3.617	681	66	357	127	792	2.324	29
2 ^e semestre	8.753	548	73	255	3.193	620	83	434	121	834	2.552	40
1969 1 ^{er} semestre	10.417	786	88	221	4.419	723	76	297	126	1.012	2.627	42
2 ^e semestre	9.291	704	65	301	3.573	541	68	410	123	1.023	2.438	45
Crédit accordé — Répartition en % par rapport au total												
1967 2 ^e semestre	100,0	7,5	0,9	2,6	34,9	7,3	0,7	4,8	1,2	9,9	29,8	0,4
1968 1 ^{er} semestre	100,0	6,8	0,9	1,8	41,0	7,7	0,7	4,1	1,4	9,0	26,3	0,3
2 ^e semestre	100,0	6,3	0,8	2,9	36,5	7,1	0,9	5,0	1,4	9,5	29,2	0,4
1969 1 ^{er} semestre	100,0	7,6	0,8	2,1	42,4	7,0	0,7	2,9	1,2	9,7	25,2	0,4
2 ^e semestre	100,0	7,6	0,7	3,2	38,5	5,8	0,7	4,4	1,3	11,0	26,3	0,5

Références bibliographiques : Annuaire statistique de la Belgique. — Bulletin de Statistique de l'I.N.S. — Bulletin de la Chambre de Commerce d'Anvers. — Centre de Recherches économiques de Louvain. — Statistique mensuelle du trafic international des ports (I.N.S.). — Chronique des transports (bimensuel) — Les transports maritimes. Etude Annuelle (O.C.D.E.). — Bulletin général de Statistiques (Office statistique des Communautés européennes).

VI. — REVENUS

1. — REMUNERATIONS DES OUVRIERS (hommes + femmes)

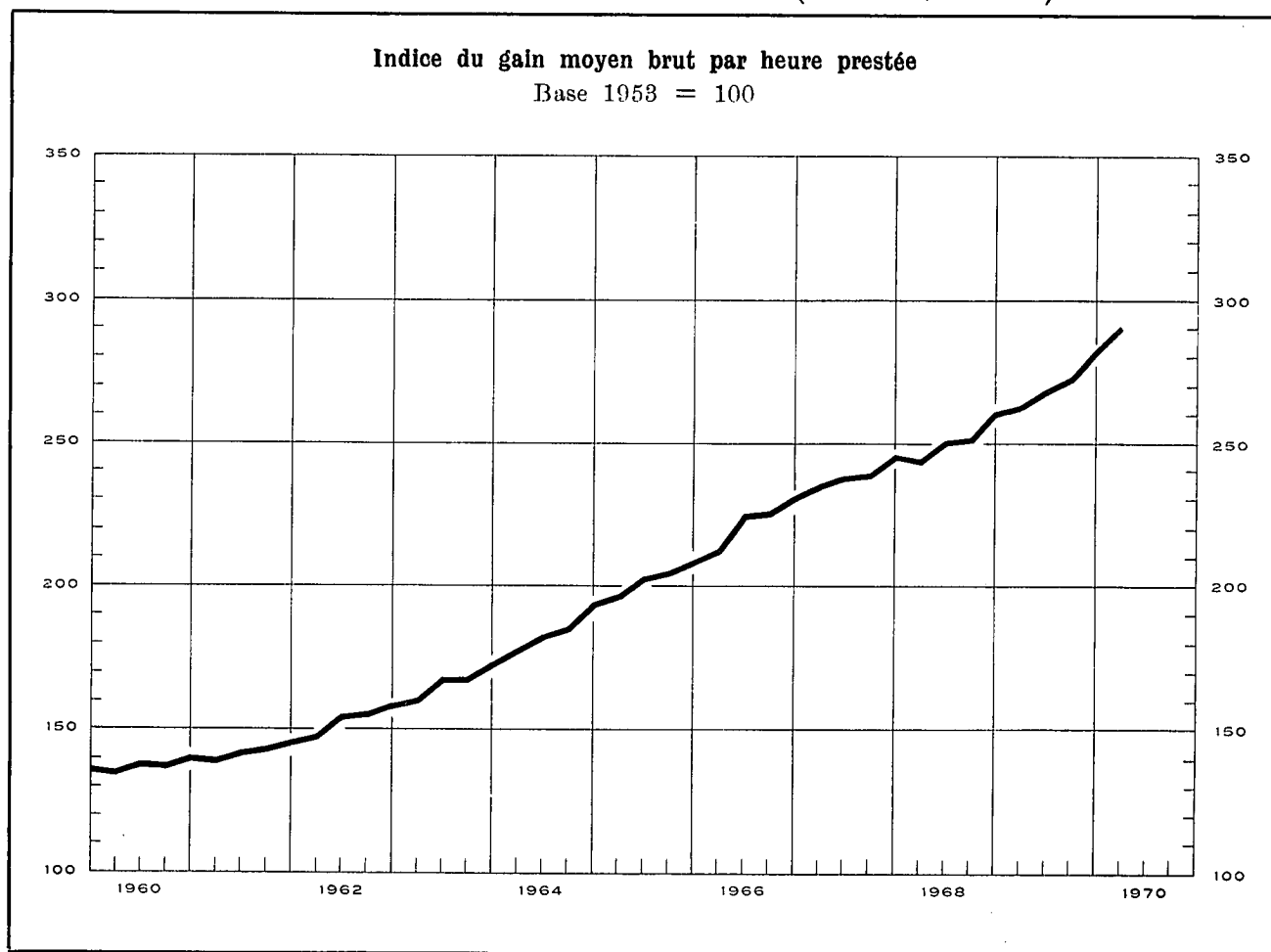

Indices des rémunérations dans l'industrie

Base 1953 = 100

Sources : col. (1) - (2) - (3) : B.N.B. (méthode d'établissement, voir Bulletin de novembre 1957, p. 413). — col. (4) : O.N.S.S. calculs B.N.B. (voir note) — col. (5) : « Centre de Recherches économiques » de Louvain.

	Gain moyen brut par heure prestée (1)	Salaire horaire type 1		Indice de la masse salariale 2 (4)	Indice du coût de la main-d'œuvre 3 (5)
		Ouvrier qualifié (2)	Ouvrier non qualifié (3)		
1961	143	140	141	134	148
1962	154	149	151	146	160
1963	167	161	163	158	176
1963 ⁴	167	160	162		
1964	185	176	180	181	200
1965	203	191	196	193	223
1966	224	209	215	208	246
1967	239	223	232	213	267
1968	252	235	244	221	284
1969	272	253	265		308
1968 Déc.	261	240	250		295
1969 Mars	263	246	258		297
Juin	269	251	263		305
Sept.	273	256	268		310
Déc.	283	260	273		321
1970 Mars ... p	290	268	283		331

Moyennes générales des salaires horaires des ouvriers (charges sociales comprises)

Source : Fédération des Industries belges.

	Belgique (francs belges)	Allemagne occidentale	Royaume-Uni	Pays-Bas	France	Italie
1961	41,76	115,1	100,6	85,8	96,3	82,4
1962	44,72	119,6	98,9	88,2	98,8	88,6
1963	49,25	116,1	93,2	87,7	97,4	95,8
1964	55,98	111,3	88,3	90,4	91,8	94,4
1965	62,40	110,0	87,2	89,0	88,3	85,5
1966	68,73	105,9	85,5	89,8	85,0	80,1
1967	75,81	100,2	80,5	89,9	82,2	79,6
1968	82,92	96,2	68,3	89,3	83,7	76,3
1969	p 88,58	100,7	67,9	92,3	82,2	76,5
1967 Mars-Avril ...	74,52	101,0	80,5	89,7	82,6	80,2
Sept.-Octobre .	77,09	99,4	80,6	90,1	82,9	79,4
1968 Mars-Avril ...	81,46	96,0	68,6	88,7	81,3	77,2
Sept.-Octobre .	84,38	96,5	67,9	89,9	86,8	76,5
1969 Mars-Avril . p	86,93	98,8	68,8	93,9	86,9	76,0
Sept.-Oct. (e)	90,23	97,9 ^e	67,0	90,8	77,7	77,0

¹ Non compris les ouvriers du transport.

² Il s'agit de l'indice simple des rémunérations globales allouées aux ouvriers assujettis à la sécurité sociale et appartenant aux industries extractives et manufacturières, à celles du bâtiment et de la construction et aux transports et communications. (Pour la définition des rémunérations globales, voir XXIV^e Rapport annuel O.N.S.S., p. 271).

³ Cet indice, qui n'englobe pas les charbonnages, donne le coût horaire de la main-d'œuvre et non pas le coût par unité produite.

⁴ Les indices du gain moyen brut par heure prestée et du salaire horaire type sont obtenus en pondérant les indices relatifs aux différents secteurs économiques par les rémunérations salariales globales payées dans ces secteurs. Les rémunérations salariales globales retenues sont celles de l'année 1953 pour les périodes figurant au-dessus de la ligne (1963 et années antérieures); ce sont celles de l'année 1963 pour les périodes figurant au-dessous de la ligne (1968 et périodes suivantes).

⁵ La F.I.B. publie les salaires horaires étrangers exprimés en francs belges sur la base des cours du change. Les pourcentages obtenus ne tiennent pas compte des variations de niveau des prix belges et étrangers : ils ne reflètent donc pas le rapport des salaires réels.

⁶ Depuis le 26 octobre 1969, date de la réévaluation du D.M., le pourcentage par rapport au salaire belge s'établit à 107,0.

VI - 2. — GAINS HORAIRES BRUTS MOYENS DANS L'INDUSTRIE (hommes + femmes)

(en francs par heure)

Source : Institut National de Statistique.

Groupe et branche d'industrie	1965 octobre	1966 octobre	1967 octobre	1968 avril	1968 octobre	1969 avril	1969 octobre
<i>Industries extractives :</i>							
Extraction de charbon (fond et surf.) ¹ .	56,62	60,57	64,11	63,64	67,49	69,48	70,47
Carrières ¹	48,24	53,13	54,01	56,19	56,88	59,99	61,10
Total des industries extractives ¹	55,84	59,68	62,97	62,77	66,20	68,35	69,35
<i>Industries manufacturières :</i>							
Denrées alimentaires (sauf boissons) ...	40,29	43,47	45,59	47,67	48,74	51,30	53,30
Boissons	44,38	47,77	50,56	53,14	54,13	56,23	59,15
Tabac	37,06	41,06	43,60	45,33	47,00	51,02	51,93
Industries textiles	37,27	41,83	44,32	45,37	46,55	49,86	51,52
Chaussures, habillement	32,45	35,97	37,66	39,18	39,90	42,29	53,67
Bois (sauf meubles)	39,93	44,71	48,00	49,73	50,69	54,21	55,62
Industrie du meuble	42,17	46,75	49,18	51,50	53,16	55,65	58,19
Papier, articles en papier	43,58	47,88	50,88	53,09	53,17	56,79	59,82
Impressions et reliures	48,06	52,17	56,79	60,90	61,45	64,48	65,12
Cuir (sauf chaussures, habillement)	37,07	40,77	43,38	45,14	46,62	48,67	50,91
Industrie du caoutchouc et des matières plastiques	43,59	48,49	51,42	52,85	54,05	58,01	60,09
Industries chimiques	49,81	56,32	59,59	59,30	61,49	64,78	67,83
Industrie du pétrole	71,33	78,36	85,10	87,37	88,22	91,89	94,01
Produits minéraux non métalliques	45,83	50,98	53,46	55,58	56,02	59,96	61,56
Industries métallurgiques de base	54,96	59,55	62,98	64,33	66,23	70,19	72,94
Fabricat. métall., à l'excl. des machines et du matériel de transport	46,13	49,44	52,12	53,17	54,88	58,63	60,08
Construction de machines, à l'exclusion des machines électriques	47,38	52,22	56,20	56,72	59,18	62,93	63,93
Industrie électrotechnique	43,99	48,80	51,19	52,73	54,46	57,15	60,11
Construction de matériel de transport ...	51,80	56,34	59,53	61,32	63,21	67,53	69,93
Total des industries manufacturières	44,03	48,58	51,36	52,86	54,22	57,57	59,54
dont : hommes	48,14	52,94	55,92	57,51	59,04	62,58	64,79
femmes	31,97	35,51	37,67	38,94	39,79	42,55	43,82
Construction ¹	47,30	52,82	55,71	57,23	57,89	61,06	62,22
<i>Moyenne générale pour l'industrie :</i>							
Total (hommes + femmes)	45,60	50,01	52,84	54,24	55,60	58,85	60,62
dont : hommes	48,75	53,43	56,42	57,85	59,34	62,70	64,59

¹ Hommes seulement.

Références bibliographiques : *Annuaire statistique de la Belgique.* — *Bulletin de Statistique de l'I.N.S.* — « Centre de recherches économiques » de Louvain. — *Rapports annuels de l'O.N.S.S.* — *Revue du Travail.* — *Industrie*, revue de la F.I.B. — *Le coût de la main d'œuvre dans l'industrie européenne*, *Etudes et Documents*, nouvelle série, no 52, 1959 (B.I.T.). — *Annuaire des statistiques du Travail* (B.I.T.).

VII. — PRIX ET INDICES DE PRIX
1. — PRIX DE GROS MONDIAUX

Moyennes journalières	Froment au Canada	Café à New York Santos IV	Laine Mérinos 64S au Royaume- Uni	Coton aux Etats-Unis (15 marchés)	Caoutchouc à Londres « Spot » prix n° 1	Cuivre à Londres	Etain à Londres clôture	Ferrailles aux Etats-Unis	Pétrole brut à West-Texas
	\$ par 60 lbs	cents par lb.	d par lb.	\$ par 100 lbs	d par lb.	£ par long ton		\$ par long ton	\$ par Barrel
1962	2,16	34,0	94	33,60	23	234	897	29,4	2,89
1963	2,14	34,1	107	33,60	21	234	910	27,0	2,89
1964	2,22	46,7	105	32,20	20	351	1.236	34,7	2,89
1965	2,10	44,7	92	30,40	21	469	1.413	35,2	2,89
1966	2,22	40,8	101	26,40	19	555	1.296	31,0	2,89
1967	2,19	37,8	94	23,00	16	418	1.229	27,0	2,88
1968	2,09	37,4	106	27,20	19	526	1.323	27,1	2,90
1969	2,01	40,8	99	25,45	24	621	1.451	31,5	
1968 3 ^e trimestre	2,11	37,4	104	30,47	19	454	1.300	24,3	2,91
1968 4 ^e trimestre	2,08	37,6	106	27,60	20	475	1.365	25,0	2,91
1969 1 ^{er} trimestre	2,08	38,3	103	25,83	23	539	1.371	28,7	2,95
1969 2 ^e trimestre	2,01	37,3	101	25,66	25	601	1.417	29,3	3,02
1969 3 ^e trimestre	1,99	39,4	97	25,33	27	654	1.465	33,7	3,02
1969 4 ^e trimestre	1,95	48,0	94	25,00	23	689	1.552	34,3	
1970 1 ^{er} trimestre		52,6	92	24,87		699	1.584	43,8	
1969 Avril	2,00	37,3	102	25,60	25	587	1.399	27,0	3,02
1969 Mai	2,01	37,2	102	25,70	24	589	1.421	30,0	3,02
1969 Juin	2,01	37,4	100	25,60	25	627	1.431	31,0	3,02
1969 Juillet	2,01	37,5	97	25,70	26	615	1.456	30,0	3,02
1969 Août	1,99	38,3	97	25,30	28	680	1.469	34,0	3,02
1969 Septembre	1,96	42,4	96	25,00	26	668	1.469	37,0	3,02
1969 Octobre	1,96	46,9	96	24,90	24	658	1.497	34,0	3,02
1969 Novembre	1,95	48,4	94	25,10	22	690	1.542	34,0	
1969 Décembre	1,95	48,8	93	25,00	22	719	1.616	35,0	
1970 Janvier	1,79	52,3	93	24,80	24	677	1.601	40,0	
1970 Février		52,4	93	24,90		690	1.570	46,5	
1970 Mars		53,0	90	24,90		730	1.581	45,0	
1970 Avril		53,6	91	25,10		725	1.604		

VII - 2. — INDICES DES PRIX DE GROS MONDIAUX

Base 1953 = 100

Sources : Comtel Reuter — Moody's Investors Service — Der Volkswirt — Chamber of Shipping.

Moyennes mensuelles ou mois	Indice Reuter	Indice Moody	Indices Schulze			Fret Royaume-Uni (affrètement au voyage) 1
			général	industriel	alimentaire	
1962	84	89	98	101	90	85
1963	94	90	100	103	95	104
1964	96	90	104	107	96	107
1965	92	93	103	108	91	121
1966	91	96	104	109	93	109
1967	88	89	100	105	91	115
1968	100	88	101	107	89	118
1969	108	96	104	111	91	112
1968 4 ^e trimestre	102	89	101	108	88	119
1969 1 ^{er} trimestre	105	91	103	109	90	114
1969 2 ^e trimestre	108	94	103	110	90	110
1969 3 ^e trimestre	108	98	104	111	91	109
1969 4 ^e trimestre	111	100	106	112	93	118
1970 1 ^{er} trimestre	113	103	107	113	93	
1970 2 ^e trimestre	114	100	106	112	94	
1969 Juin	108	96	104	110	91	104
1969 Juillet	107	96	104	110	91	112
1969 Août	108	98	104	112	90	109
1969 Septembre	108	99	105	112	91	105
1969 Octobre	110	99	105	112	92	118
1969 Novembre	112	100	106	112	93	121
1969 Décembre	112	101	106	113	93	114
1970 Janvier	113	104	107	113	93	
1970 Février	113	104	107	113	93	
1970 Mars	114	102	107	113	94	
1970 Avril	115	101	107	113	94	
1970 Mai	114	100	106	112	94	
1970 Juin	113	99	105	110	94	

1 Affrètement au voyage pour cargaisons sèches.

VII - 3. — INDICES DES PRIX DE GROS EN BELGIQUE

Base 1953 = 100 *

Source : Ministère des Affaires Economiques.

Moyennes mensuelles ou mois	Indice général	Produits agricoles			Produits industriels							Ensemble des produits industriels pris à trois stades de fabric.			
		indice général	animaux	végétaux	indice général	indigènes	importés	minéraux	métaux et prod. métall.	textiles	chimiques	matériaux de construction	matières premières	demi-produits	produits finis
1961	102,4	94,3	110,2	81,5	104,5	106,7	100,4	99,4	109,1	93,3	104,5	121,7	99,9	103,0	108,5
1962	103,2	100,8	106,9	95,2	103,8	107,6	96,1	97,7	108,5	90,5	104,5	125,6	97,4	103,1	108,6
1963	105,8	107,0	117,9	97,5	105,4	110,0	96,3	99,7	109,4	95,5	105,1	130,0	98,8	104,6	110,7
1964	110,7	109,9	126,7	96,0	110,9	113,9	103,7	104,6	116,2	98,8	108,4	140,5	104,7	110,5	115,6
1965	111,9	113,2	131,2	98,5	111,5	113,8	105,6	106,6	118,0	93,1	109,3	143,9	104,1	110,9	117,2
1966	114,5	118,2	134,0	104,8	113,5	115,0	109,3	106,6	118,8	94,9	111,6	145,9	103,6	114,4	119,9
1967	113,2	118,1	134,8	104,2	112,0	115,0	103,7	105,2	116,9	90,7	111,9	154,9	98,6	112,6	121,2
1968	113,5	116,8	133,4	99,5	112,7	116,6	102,3	105,1	117,5	91,9	111,9	158,5	98,2	114,3	121,8
1969	119,1	126,4	143,2	112,3	117,3	120,4	107,6	107,2	125,6	93,3	113,9	162,7	101,1	122,3	125,5
1968 4 ^e trimestre	115,5	123,2	143,3	106,8	113,6	117,3	102,9	105,3	117,4	94,1	112,5	159,0	99,2	115,6	122,5
1969 1 ^{er} trimestre	116,8	124,3	144,9	107,5	115,0	118,3	104,8	106,3	118,5	93,6	114,7	159,4	99,8	118,2	123,6
2 ^e trimestre	118,6	126,6	145,6	110,8	116,7	119,5	107,3	106,6	122,9	93,3	113,3	163,3	100,9	121,6	124,5
3 ^e trimestre	119,4	124,9	142,0	110,5	118,0	120,9	108,6	107,6	128,7	92,5	112,9	163,3	101,6	124,2	125,5
4 ^e trimestre	121,6	129,9	140,2	120,5	119,6	122,9	109,7	108,1	132,4	93,9	114,9	164,7	102,0	125,2	128,3
1970 1 ^{er} trimestre	124,3	131,4	141,6	122,2	122,6	125,7	113,2	111,4	140,3	94,6	115,8	165,9	105,3	127,4	131,5
2 ^e trimestre	125,1	130,6	139,8	123,0	123,7	126,6	115,4	113,2	142,6	96,6	114,9	167,7	108,6	127,1	132,0
1968 Juillet	112,5	113,1	133,2	96,9	112,3	116,2	101,1	104,7	117,1	91,8	110,4	158,7	98,3	113,7	121,3
Août	113,4	117,1	141,4	97,9	112,4	116,2	101,5	104,5	117,0	92,0	112,0	158,7	98,1	113,8	121,7
Septembre	114,2	120,6	142,5	102,9	112,7	116,4	101,8	105,0	117,1	92,3	112,0	158,7	98,0	114,5	121,8
Octobre	115,0	121,2	141,6	104,6	113,5	117,2	102,9	106,2	117,0	94,3	112,1	158,7	99,3	114,8	122,7
Novembre	115,5	123,5	142,9	107,6	113,5	117,2	102,9	104,7	117,5	94,3	112,7	159,2	99,1	115,6	122,3
Décembre	116,0	125,0	145,3	108,3	113,9	117,6	103,0	105,1	117,7	93,8	112,8	159,2	99,2	116,5	122,5
1969 Janvier	116,4	124,7	144,9	108,1	114,4	118,1	103,5	105,4	118,2	93,5	114,4	159,4	99,3	117,5	122,9
Février	117,0	123,9	144,3	107,2	115,3	118,4	105,5	107,0	118,6	93,8	114,9	159,4	100,1	118,3	124,0
Mars	117,1	124,4	145,4	107,3	115,3	118,4	105,4	106,6	118,8	93,4	114,9	159,4	99,9	118,7	123,9
Avril	118,6	127,4	144,8	112,7	116,5	119,2	107,3	106,3	121,2	93,7	114,8	163,3	100,9	120,4	124,9
Mai	118,5	125,7	144,9	109,7	116,7	119,5	107,1	106,6	122,9	93,8	112,4	163,3	101,2	121,8	124,2
Juin	118,7	126,6	147,0	109,9	116,8	119,7	107,5	106,9	124,7	92,5	112,6	163,3	100,7	122,5	124,4
Juillet	118,7	123,8	141,4	109,0	117,5	120,2	108,5	107,7	126,4	92,5	112,7	163,3	101,7	123,5	124,5
Août	119,6	124,8	143,3	109,5	118,3	121,1	109,0	107,7	130,0	92,7	112,0	163,3	101,9	124,5	125,6
Septembre	119,9	126,0	141,3	112,9	118,3	121,4	108,4	107,5	129,6	92,2	114,0	163,3	101,2	124,5	126,4
Octobre	120,2	126,7	136,4	117,9	118,6	121,9	108,6	107,3	129,5	93,3	114,4	164,7	101,0	124,1	127,4
Novembre	121,5	130,9	141,7	121,3	119,3	122,4	109,8	108,3	131,0	93,7	115,1	164,7	101,9	125,1	127,6
Décembre	123,1	132,0	142,6	122,4	120,9	124,4	110,6	108,6	136,8	94,7	115,1	164,7	103,0	126,4	130,0
1970 Janvier	123,8	131,8	142,0	122,6	121,9	125,4	111,4	110,3	138,0	94,6	115,8	165,3	104,4	126,6	131,0
Février	124,3	130,4	140,3	121,6	122,8	125,9	113,6	112,0	140,9	94,5	115,9	166,2	105,6	127,7	131,8
Mars	124,8	131,9	142,5	122,3	123,0	125,7	114,5	111,9	142,1	94,6	115,6	166,2	105,9	128,0	131,7
Avril	125,3	132,0	140,6	126,0	123,7	126,2	116,2	113,2	143,1	96,1	115,6	166,2	108,1	127,7	131,9
Mai	125,1	131,3	141,2	122,5	123,5	126,3	115,4	113,2	142,7	95,9	114,3	167,5	108,4	127,2	131,7
Juin	124,8	128,6	137,4	120,5	123,9	127,4	114,5	113,3	142,1	97,8	114,8	169,4	109,4	126,4	132,4

Indices base originale 1936-38 = 100 convertis en indices base 1953 = 100.

VII - 3. — INDICES DES PRIX DE GROS EN BELGIQUE

Base 1953 = 100

PRODUITS INDUSTRIELS INDIGENES ET IMPORTES

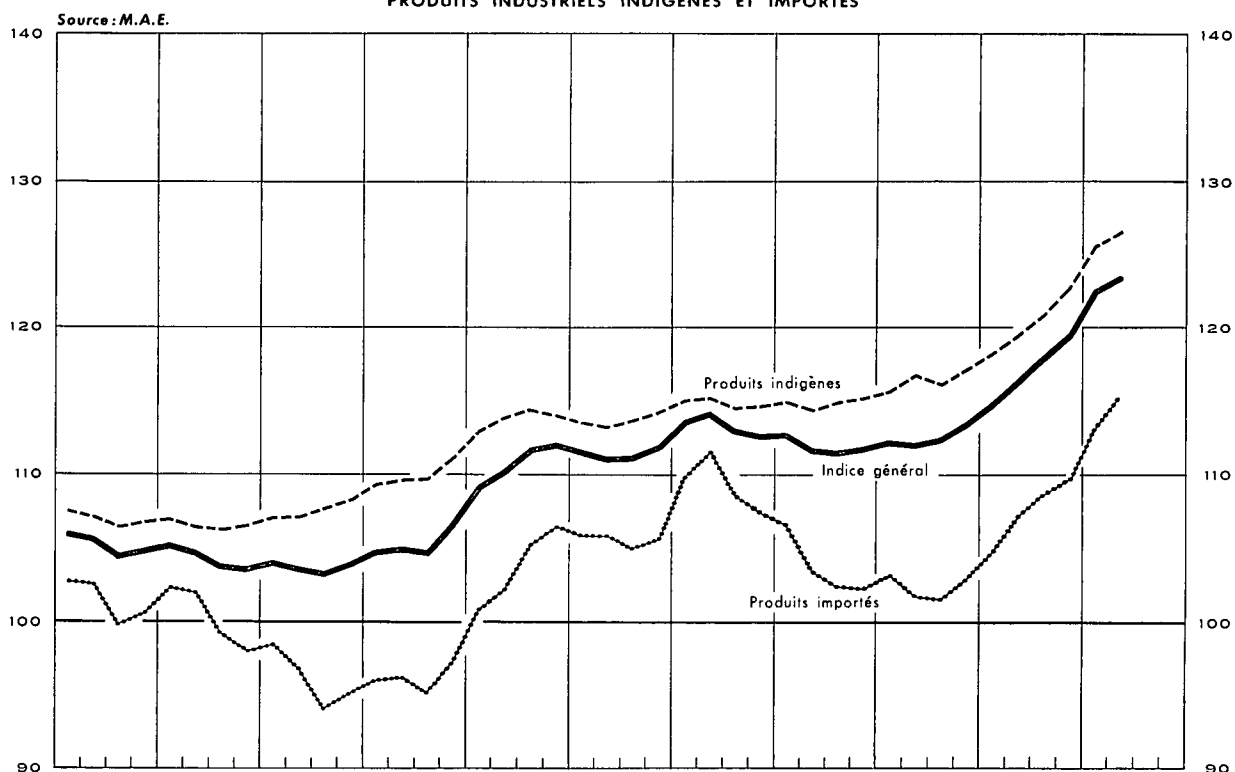

PRODUITS INDUSTRIELS INDIGENES ET IMPORTES

Prix à trois stades de fabrication

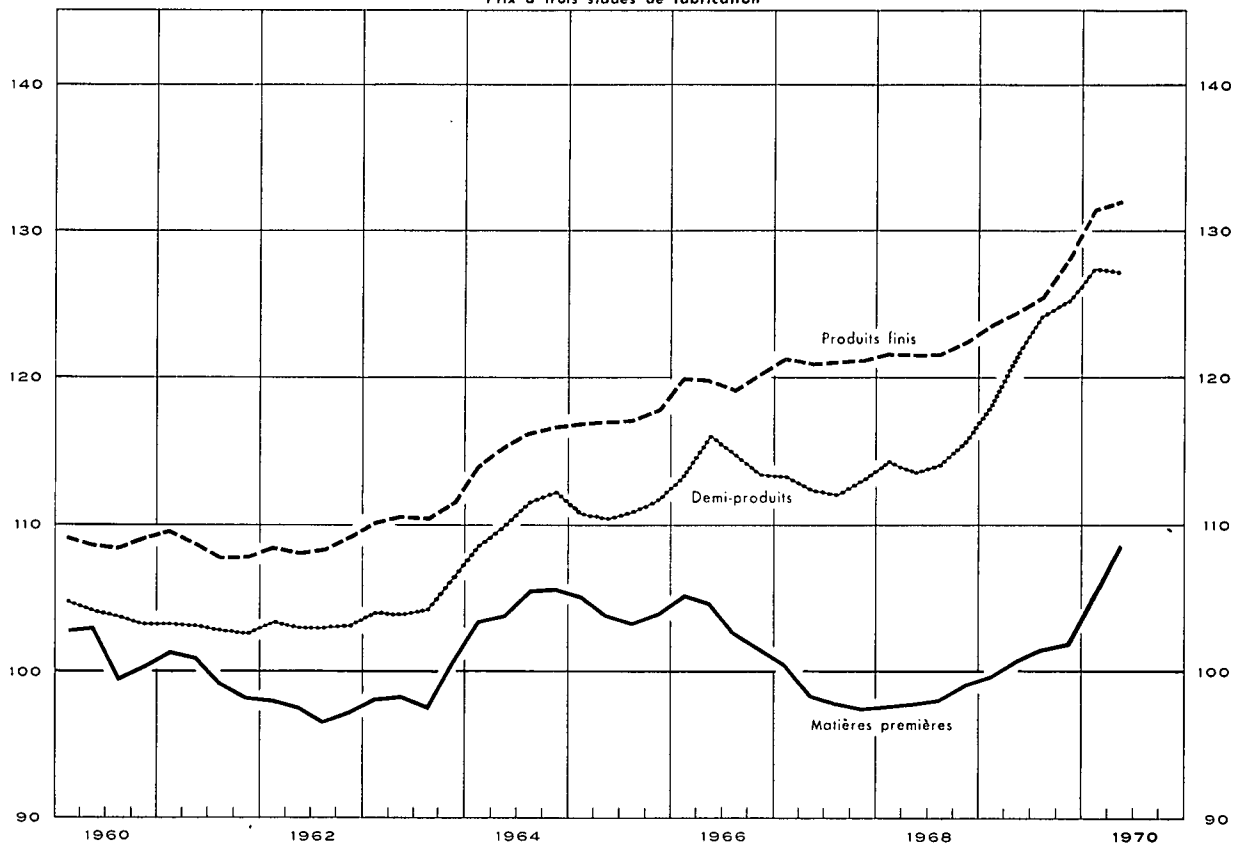

VII - 4. — INDICES DES PRIX A LA CONSOMMATION EN BELGIQUE ¹

Base 1966 = 100

Source : Ministère des Affaires Economiques.

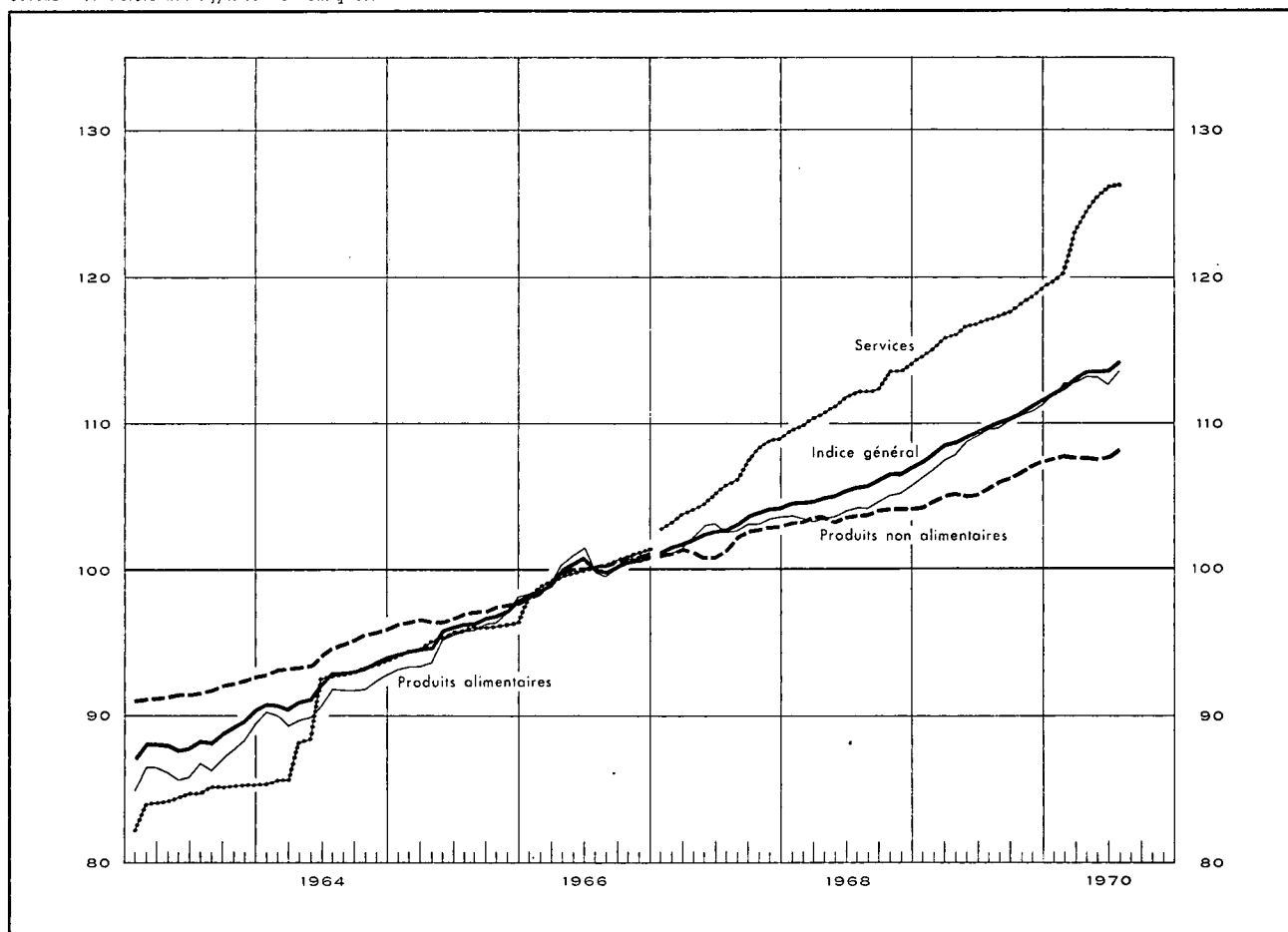

Moyennes mensuelles ou mois	Indice général		Produits alimentaires		Produits non alimentaires		Services	
1963	88,55		86,76		91,74		84,61	
1964	92,24		91,00		94,41		90,44	
1965	95,99		95,31		96,99		95,47	
1966	100,00		100,00		100,00		100,00	
1967	102,91		102,52		101,84		105,83	
1968	105,69		104,28		103,81		111,79	
1969	109,65		109,10		105,81		116,97	
	1969	1970	1969	1970	1969	1970	1969	1970
1 ^{er} trimestre	108,04	112,67	106,93	112,57	104,77	107,80	115,18	121,14
2 ^e trimestre	109,19	113,67	108,64	113,04	105,24	107,77	116,54	125,38
3 ^e trimestre	110,10		109,86		106,05		117,42	
4 ^e trimestre	111,29		110,97		107,17		118,75	
Janvier	107,54	112,22	106,41	112,17	104,39	107,68	114,56	119,82
Février	108,00	112,57	106,87	112,67	104,80	107,90	115,10	120,39
Mars	108,58	113,21	107,51	112,88	105,12	107,81	115,87	123,21
Avril	108,87	113,64	107,95	113,24	105,35	107,83	116,05	124,53
Mai	109,20	113,66	108,78	113,16	105,08	107,65	116,68	125,53
Juin	109,49	113,70	109,19	112,72	105,28	107,83	116,89	126,07
Juillet	109,89	114,29	109,64	113,56	105,72	108,33	117,19	126,27
Août	110,05		109,75		106,04		117,41	
Septembre	110,37		110,19		106,40		117,65	
Octobre	110,81		110,55		106,77		118,17	
Novembre	111,31		110,94		107,22		118,66	
Décembre	111,75		111,42		107,53		119,42	

¹ L'indice des prix à la consommation est calculé depuis 1967 sur la base de la moyenne de l'année 1966. Il a remplacé l'indice des prix de détail qui a été établi pour la dernière fois en décembre 1967. Les chiffres des années 1963 à 1965 du présent tableau ont été obtenus par conversion de l'indice des prix de détail (base 1959 = 100) en indices : base 1966 = 100. Le coefficient de conversion utilisé est le rapport des deux indices pour l'année 1966, soit 0,7697 pour l'indice général. La même méthode a été appliquée aux indices partiels des groupes : produits alimentaires, produits non alimentaires et services; les coefficients de conversion sont respectivement : 0,7504, 0,8347 et 0,6207. L'actuel indice général des prix à la consommation porte sur 147 produits, l'indice des produits alimentaires sur 60, celui des produits non alimentaires sur 48, tandis que celui des services porte sur 39 de ceux-ci. Les anciens indices des prix de détail portaient respectivement sur 65, 35, 25 produits et 5 services.

Références bibliographiques : *Annuaire statistique de la Belgique.* — *Bulletin de Statistique de l'I.N.S.* — *Revue du Travail.* — *Industrie*, revue de la F.I.B. — « *Centre de Recherches économiques* » de Louvain. — *L'industrie textile belge*, revue de Febeltex. — *Der Volkswirt.* — *Wirtschaft und Statistik.* — *Bulletin mensuel de Statistique (O.N.U.).* — *Monthly Digest of Statistics.* — *Bulletin statistique de l'I.N.S.E.E.* — *Principaux indicateurs économiques (O.C.D.E.).* — *Données statistiques (Conseil de l'Europe).* — *Journaux financiers :* *Agéfi, Het financieele Dagblad, The Financial Times, Le Nouveau Journal.* — *Bulletin de la Fédération des Industries Belges.*

VIII. — COMMERCE EXTERIEUR DE L'U.E.B.L.

IMPORTATIONS, EXPORTATIONS ET BALANCE COMMERCIALE

Moyennes mensuelles en milliards de francs

Source : I.N.S.

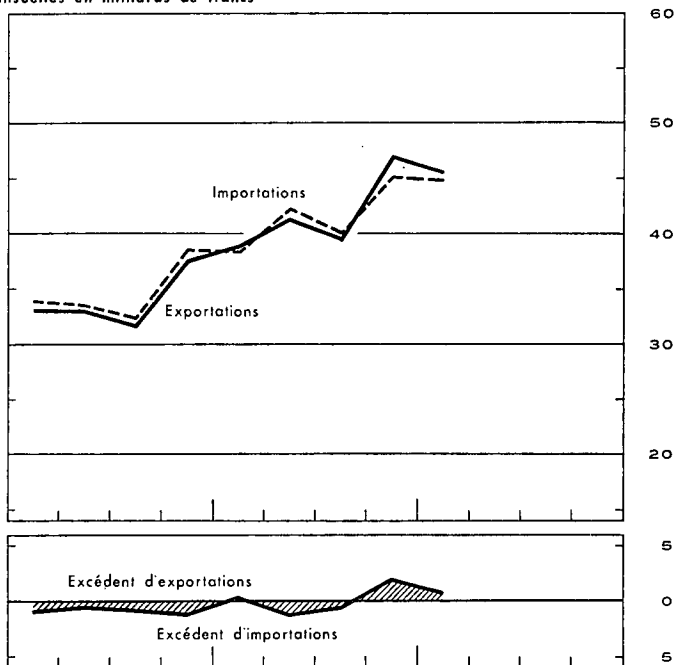
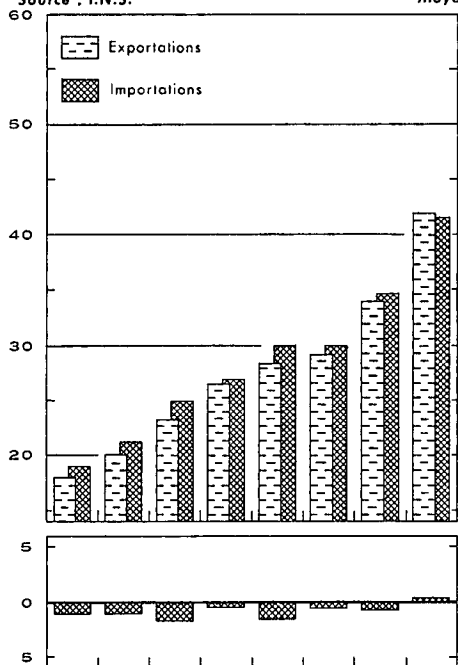

Source : I.N.S.- Calculs B.N.B.

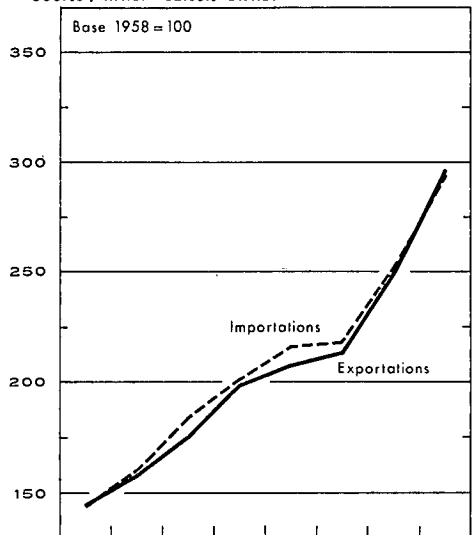

INDICES DU VOLUME

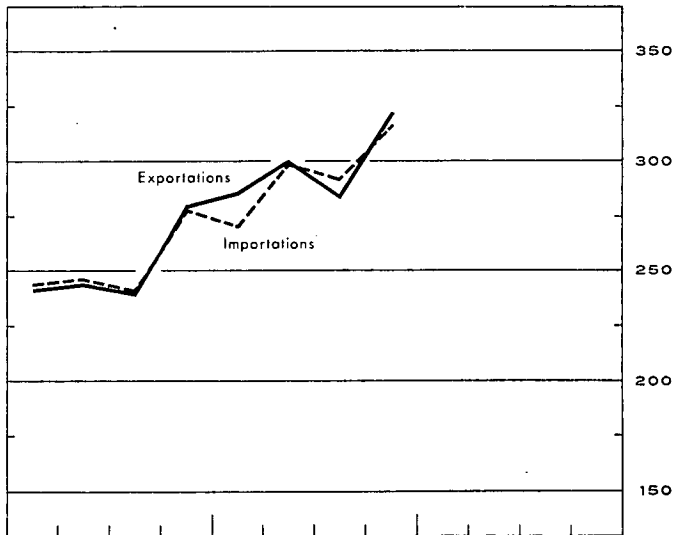

INDICES DES VALEURS UNITAIRES MOYENNES ET DES TERMES DE L'ÉCHANGE

Source : I.N.S.- Calculs B.N.B.

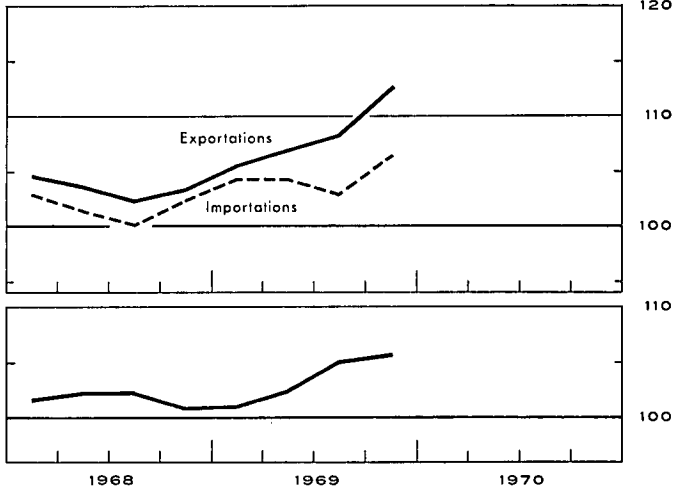
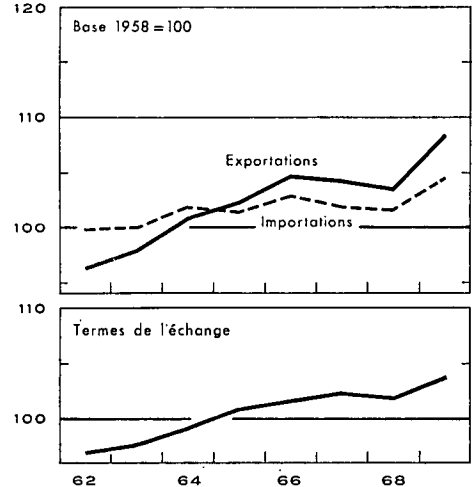

VIII - 1. — COMMERCE EXTERIEUR DE L'U.E.B.L. — TABLEAU GENERAL

Moyennes mensuelles ou mois	Source : I.N.S.				Source : I.N.S. — Calculs B.N.B.				
	Valeur (milliards de francs)			Pourcent. exportations	Indices base 1958 = 100				
	Importations	Exportations	Balance commerciale		du volume		des prix à		des termes de l'échange ¹
				importations	importations	exportations	l'importation	l'exportation	
1962	19,0	18,0	- 1,0	95	144,6	145,1	99,5	96,4	96,9
1963	21,3	20,2	- 1,1	95	160,5	157,9	100,1	97,9	97,8
1964	24,9	23,3	- 1,6	94	184,4	175,7	101,9	101,1	99,2
1965	27,1	26,6	- 0,5	98	201,5	199,1	101,4	102,4	101,0
1966	29,9	28,5	- 1,4	95	216,4	207,9	103,0	104,8	101,7
1967	29,9	29,3	- 0,6	98	218,3	214,3	101,9	104,4	102,5
1968	34,7	34,0	- 0,7	98	252,6	250,3	101,7	103,6	101,9
1969	41,6	41,9	+ 0,3	101	294,0	296,9	104,6	108,5	103,7
1968 3 ^e trimestre	32,6	31,9	- 0,7	98	241,0	239,8	100,2	102,6	102,4
4 ^e trimestre	38,7	37,7	- 1,0	97	278,3	280,3	102,5	103,4	100,9
1969 1 ^{er} trimestre	38,5	39,1	+ 0,6	102	271,3	286,1	104,4	105,5	101,1
2 ^e trimestre	42,5	41,4	- 1,1	97	298,6	299,9	104,4	107,1	102,6
3 ^e trimestre	40,2	39,7	- 0,5	99	292,3	284,6	103,1	108,5	105,2
4 ^e trimestre	45,4	47,6	+ 2,2	104	316,8	321,4	106,5	112,7	105,8
1970 1 ^{er} trimestre	44,9	45,6	+ 0,7	102					
1969 Janvier-Mai	39,6	39,8	+ 0,2	101					
1970 Janvier-Mai	45,8	47,2	+ 1,4	103					
1969 Janvier	37,1	42,0	+ 4,9	113					
Février	36,8	34,9	- 1,9	95					
Mars	41,3	40,1	- 1,2	97					
Avril	40,6	40,1	- 0,5	99					
Mai	41,6	41,2	- 0,4	99					
Juin	44,8	41,8	- 3,0	93					
Juillet	40,4	43,1	+ 2,7	107					
Août	36,4	30,5	- 5,9	84					
Septembre	43,4	45,3	+ 1,9	104					
Octobre	48,5	48,9	+ 0,4	101					
Novembre	41,4	45,3	+ 3,9	109					
Décembre	46,0	47,1	+ 1,1	102					
1970 Janvier	39,8	43,8	+ 4,0	110					
Février	47,2	43,8	- 3,4	93					
Mars	47,5	48,9	+ 1,4	103					
Avril	51,0	53,2	+ 2,2	104					
Mai	43,0	45,0	+ 2,0	105					

¹ Termes de l'échange = $\frac{\text{Indices des prix à l'exportation}}{\text{Indices des prix à l'importation}}$

N. B. — 1^o En raison des rectifications apportées aux chiffres cumulés, les chiffres des trimestres et les chiffres des x premiers mois ne correspondent pas nécessairement à la moyenne des chiffres mensuels.

2^o En ce qui concerne les indices du volume, des prix et des termes de l'échange, la moyenne des indices trimestriels diffère de l'indice annuel parce que ce dernier comprend en plus des produits saisonniers et certains articles dont les mouvements sont sporadiques.

VIII - 2. — EXPORTATIONS DE L'U.E.B.L. — Répartition selon la nature des produits

(milliards de francs)

Source : I.N.S. (classement B.N.B. d'après le Classement type pour le Commerce international de l'O.N.U.).

Moyennes mensuelles ou mois	Produits sidérurgiques	Fabrications métalliques	Métaux non ferreux	Textiles	Produits chimiques	Industrie houillère	Industrie pétrolière	Verres et glaces	Perles et pierres précieuses	Produits agricoles	Divers	Total
1962	3,20	4,34	1,36	2,92	1,28	0,22	0,46	0,52	0,83	0,68	2,20	18,01
1963	3,21	5,03	1,54	3,23	1,46	0,25	0,66	0,50	0,96	0,89	2,43	20,16
<i>Nouvelle série</i>												
1963	3,21	4,80	1,54	3,23	1,46	0,25	0,66	0,50	0,96	0,89	2,66	20,16
1964	3,75	5,85	1,84	3,56	1,65	0,27	0,65	0,57	1,17	0,84	3,14	23,29
1965	4,13	7,07	2,22	3,78	2,02	0,18	0,69	0,58	1,22	1,16	3,54	26,59
1966	3,95	7,34	2,81	4,17	2,19	0,12	0,67	0,61	1,50	1,22	3,87	28,45
1967	4,24	7,53	2,63	3,85	2,45	0,13	0,68	0,67	1,54	1,54	4,04	29,30
1968	4,78	8,58	3,22	4,35	3,17	0,11	0,95	0,75	1,73	1,75	4,63	34,02
1969	5,96	10,97	3,83	5,22	4,02	0,11	1,27	0,80	1,93	2,13	5,70	41,94
1968 3 ^e trimestre .	4,64	7,64	3,05	3,99	3,14	0,11	1,01	0,70	1,67	1,57	4,42	31,94
4 ^e trimestre .	5,04	9,55	3,15	5,09	3,69	0,15	1,11	0,85	1,84	1,99	5,25	37,71
1969 1 ^{er} trimestre .	5,44	9,94	3,36	5,20	3,80	0,11	1,30	0,75	1,84	2,14	5,20	39,08
2 ^e trimestre .	5,63	11,45	3,50	5,23	3,91	0,10	1,21	0,81	1,71	1,87	5,63	41,06
3 ^e trimestre .	5,53	9,96	4,11	4,66	3,86	0,11	1,50	0,79	1,61	1,99	5,60	39,72
4 ^e trimestre .	7,23	12,47	4,34	5,77	4,44	0,13	1,08	0,84	2,57	2,52	6,18	47,57
1970 1 ^{er} trimestre .	7,45	11,82	4,56	5,18	4,44	0,08	1,03	0,77	1,79	2,33	6,18	45,63
1969 Avril	5,72	9,98	3,40	5,35	4,10	0,09	1,24	0,83	1,80	1,94	5,67	40,12
Mai	5,30	12,64	3,39	5,21	3,85	0,11	1,18	0,79	1,57	1,76	5,44	41,24
Juin	5,87	11,74	3,70	5,14	3,78	0,11	1,21	0,82	1,76	1,90	5,78	41,81
Juillet	5,88	11,44	3,86	4,97	4,07	0,12	1,93	0,78	1,70	2,09	6,25	43,09
Août	4,59	7,03	3,18	3,24	3,38	0,11	1,21	0,61	1,43	1,59	4,11	30,48
Septembre ...	6,05	11,28	5,28	5,74	4,30	0,11	1,36	0,99	1,69	2,28	6,21	45,29
Octobre	7,70	12,97	4,71	5,83	4,38	0,13	1,17	0,87	2,44	2,34	6,36	48,90
Novembre	6,78	11,65	3,95	5,40	4,38	0,11	0,99	0,83	2,79	2,48	5,98	45,34
Décembre	7,06	12,59	4,23	5,56	4,45	0,15	1,01	0,79	2,48	2,63	6,11	47,06
1970 Janvier	7,61	11,31	4,82	4,52	4,28	0,10	1,11	0,72	1,51	2,26	5,59	43,83
Février	7,14	11,53	4,04	4,85	4,64	0,07	1,13	0,75	1,60	2,16	5,84	43,75
Mars	7,59	12,45	4,82	5,96	4,39	0,08	0,85	0,84	2,26	2,56	7,06	48,86
Avril	8,53	14,49	4,94	6,17	5,37	0,13	0,91	1,00	1,88	2,58	7,24	53,24

N. B. — Le contenu de chaque rubrique correspond à l'intitulé, même si les produits sont fabriqués par une branche d'industrie dont ils ne constituent pas l'activité principale.
 Pour une analyse du commerce extérieur de 1968 : voir le *Bulletin d'Information et de Documentation*, XLIV^e année, vol. II, no 1, juillet 1969.

VIII - 3. — IMPORTATIONS DE L'U.E.B.L. — Répartition selon l'usage des produits

(millions de francs)

Source : Institut National de Statistique. — Calculs B.N.B.

Moyennes mensuelles	Biens de production destinés													Biens de consommation								Biens d'équipement 13	Divers 14	Total général	
	Total	aux industries métallurgiques et fabrications métalliques 1	aux industries textiles	à l'agriculture et aux industries alimentaires 2	à l'industrie diamantaire	à l'industrie du bois et du liège	à l'industrie du cuir 3	aux industries du papier et des arts graphiques 4	à l'industrie du tabac	aux industries de la construction 5	aux industries du caoutchouc 6	aux raffineries de pétrole 7	à divers secteurs de production					Total	non durables						durables 12
													combustibles		produits chimiques 9	autres produits 10	produits alimentaires		autres 11	produits animaux	produits végétaux				
													liquides 8	autres											
1959	9.682	2.858	1.088	1.170	675	206	142	244	98	111		897		677	445		1.071	2.969	376	751	275	1.567	1.689	1	14.341
1960	11.453	3.808	1.270	1.278	773	271	172	244	105	227		946		652	666		1.041	3.085	359	804	313	1.609	1.950	...	16.488
1960	11.549	3.922	1.271	1.300	773	272	172	245	104	222	88	595	351	685	667	235	647	3.089	353	798	307	1.631	1.850	...	16.488
1961	12.070	4.045	1.472	1.245	793	285	196	247	109	242	81	623	344	724	696	277	691	3.285	395	812	309	1.769	2.223	1	17.579
1962	12.987	4.388	1.581	1.464	771	267	197	237	103	253	75	659	415	782	764	311	720	3.423	377	846	314	1.886	2.568	3	18.981
1963	14.395	4.700	1.662	1.480	938	316	219	265	119	290	82	933	393	960	898	344	796	4.019	462	920	360	2.277	2.883	3	21.300
1963	14.400	4.705	1.662	1.480	938	316	219	265	119	290	82	933	393	960	898	344	796	3.937	462	920	360	2.195	2.884	79	21.300
1964	16.390	5.343	1.958	1.591	1.126	397	233	293	140	360	88	992	405	985	1.087	454	938	4.976	696	1.050	402	2.828	3.464	83	24.913
1965	17.618	6.076	1.759	1.782	1.174	378	242	295	161	396	98	1.110	360	940	1.235	519	1.093	5.849	802	1.220	481	3.346	3.509	94	27.070
1966	19.740	7.195	1.855	2.024	1.508	403	258	317	147	487	109	1.033	420	851	1.384	538	1.211	6.110	829	1.295	515	3.471	4.000	42	29.892
1967	19.324	6.566	1.559	2.168	1.398	394	219	326	185	498	123	1.229	475	827	1.503	617	1.237	6.429	963	1.379	592	3.495	4.117	30	29.900
1968	23.120	8.185	1.804	2.229	1.899	405	237	354	149	538	155	1.711	558	1.000	1.826	604	1.466	7.236	1.034	1.416	712	4.074	4.278	88	34.722
1969	27.944	10.149	2.028	2.539	2.407	526	298	427	172	686	238	2.010	475	1.188	2.198	781	1.822	8.529	1.150	1.604	848	4.927	5.095	52	41.620
1968 3 ^e trimestre	21.542	7.134	1.652	2.088	1.886	447	196	338	153	564	158	1.850	464	940	1.704	579	1.389	6.975	907	1.364	688	4.016	4.022	60	32.599
1968 4 ^e trimestre	25.812	8.804	2.003	2.651	2.204	490	266	418	175	606	171	1.925	606	1.131	1.987	711	1.664	8.019	1.074	1.540	847	4.558	4.704	191	38.726
1969 1 ^{er} trimestre	25.994	8.824	2.115	2.477	2.498	349	337	383	171	547	186	2.006	582	1.122	2.026	674	1.697	8.092	1.056	1.526	796	4.714	4.282	86	38.454
1969 2 ^e trimestre	28.645	10.167	2.124	2.492	2.906	491	326	432	184	706	252	1.951	427	1.255	2.274	793	1.865	8.569	1.180	1.606	840	4.943	5.238	42	42.494
1969 3 ^e trimestre	26.827	10.347	1.814	2.234	1.830	674	232	437	158	694	227	2.137	401	1.066	2.083	771	1.722	8.248	1.099	1.502	818	4.829	5.047	37	40.159
1969 4 ^e trimestre	30.311	11.260	2.060	2.952	2.394	589	297	456	177	799	287	1.946	489	1.310	2.407	886	2.002	9.206	1.263	1.783	936	5.224	5.813	41	45.371
1970 1 ^{er} trimestre	30.062	11.660	2.116	3.030	1.464	409	326	473	179	692	237	1.896	588	1.536	2.437	913	2.106	9.109	1.144	1.646	931	5.388	5.687	60	44.918

* Chiffres approximatifs constitués au moyen des anciennes positions tarifaires.

1 Rubrique modifiée à partir de 1960 :

a) par l'incorporation de certains produits classés précédemment soit dans les « Biens de production servant aux divers secteurs de production — autres produits », soit dans les « Biens de consommation durables », soit dans les « Biens d'équipement ».

b) par l'exclusion de produits qui sont dorénavant repris dans les « Biens de production servant à divers secteurs de production — autres produits ». Cette rubrique comprend, avant et après 1969, les pièces détachées d'automobiles. Rubrique modifiée, en 1963, par l'incorporation de produits repris précédemment dans le poste « Biens de consommation durables ».

2 Rubrique modifiée par l'incorporation de produits repris précédemment sous la rubrique « Biens de consommation non durables — autres que alimentaires ». Cette rubrique comprend, avant et après 1960, les céréales.

3 La nouvelle série reprend les chaussures de toute nature, sauf celles en caoutchouc.

4 Rubrique modifiée, à partir de 1959, par l'incorporation de produits classés précédemment dans le poste : « Biens de production destinés à divers secteurs de production : autres produits ».

5 Nouvelle rubrique, à partir de 1959, dont le contenu figurait auparavant en ordre principal dans le poste « Biens de production destinés à divers secteurs de production : autres produits ».

6 Nouvelle rubrique, à partir de 1960, dont le contenu figurait auparavant dans les « Biens de production servant à divers secteurs de production : produits chimiques et autres produits ».

7 Nouvelle rubrique, à partir de 1960, dont le contenu figurait auparavant dans les « Biens de production servant à divers secteurs de production : combustibles liquides ».

8 Rubrique scindée, à partir de 1960 : voir note 7.

9 Nouvelle rubrique, à partir de 1960, dont le contenu figurait auparavant en ordre principal dans le poste : « Biens de production servant à divers secteurs de production : autres produits ».

10 Rubrique modifiée, voir notes 1, 4, 5, 6 et 9.

11 Nouvelle rubrique, à partir de 1959, dont le contenu figurait auparavant en ordre principal dans le poste : « Biens de consommation durables ».

12 Rubrique modifiée :

a) en 1959 : voir note 11.

b) en 1960, par incorporation de produits venant des « Biens d'équipement » et par exclusion d'autres produits allant aux « Biens de production destinés aux industries métallurgiques et aux fabrications métalliques ».

c) en 1964, par exclusion de produits allant aux « Biens de production destinés aux industries métallurgiques et aux fabrications métalliques » et au poste « Divers ».

13 Rubrique modifiée : voir note 12 b) et par des produits allant aux « Biens de production destinés aux industries métallurgiques et aux fabrications métalliques ».

14 Rubrique constituée, en ordre principal, depuis 1963, par des positions tarifaires confidentielles.

VIII - 4a. — INDICES DES VALEURS UNITAIRES MOYENNES *

Base 1958 = 100

Source : Institut National de Statistique. — Calculs B.N.B.

	1961	1962	1963	1964	1965	1966	1967	1968	1969	1968				1969			
										1er trim.	2e trim.	3e trim.	4e trim.	1er trim.	2e trim.	3e trim.	4e trim.
IMPORTATIONS (C.I.F.) — Répartition selon l'usage des produits																	
Biens de production	100,2	98,7	98,9	100,4	99,0	100,5	99,2	99,2	101,9	100,1	98,9	97,4	99,6	101,7	102,3	100,2	103,6
Biens de consommation	99,0	98,9	100,0	102,3	105,1	105,9	104,6	103,3	106,3	104,3	102,5	102,3	104,6	106,6	106,0	105,1	107,7
Biens d'équipement	101,1	106,5	108,4	110,8	108,0	112,2	112,1	113,0	116,8	116,5	113,7	111,7	115,3	116,7	113,7	116,2	121,2
Ensemble ...	99,9	99,5	100,1	101,9	101,4	103,0	101,9	101,7	104,6	102,9	101,4	100,2	102,5	104,4	104,4	103,1	106,5
EXPORTATIONS (F.O.B.) — Répartition selon la nature des produits																	
Sidérurgie	98,5	93,7	91,3	92,6	92,7	92,0	91,4	89,9	99,1	89,9	89,8	89,8	90,2	91,2	93,7	99,7	110,7
Fabrications métalliques	94,8	95,3	100,0	102,6	104,0	106,8	109,7	108,7	112,1	109,3	108,3	108,7	108,2	111,3	111,5	110,7	116,3
Métaux non ferreux	110,7	109,4	111,2	123,3	137,6	167,3	159,4	171,0	188,4	181,2	175,7	164,7	161,8	170,7	179,9	193,2	205,7
Textiles	101,2	100,7	103,7	109,1	106,8	106,3	104,7	99,8	101,3	101,7	99,0	99,0	99,4	101,0	101,3	100,8	101,8
Produits chimiques	98,7	94,7	92,4	94,2	96,2	95,7	94,3	93,3	94,0	92,4	93,8	91,8	93,2	94,2	92,6	93,8	95,6
Industrie houillère	70,3	71,9	81,9	96,8	78,5	73,9	71,9	77,0	86,2	76,6	73,8	78,4	78,4	81,1	82,2	88,1	93,2
Industrie pétrolière	85,2	83,2	80,8	78,5	77,9	74,2	74,5	74,8	72,1	80,0	77,1	73,4	71,0	72,7	71,1	73,1	71,0
Verres et glaces	101,1	99,8	96,6	99,1	98,4	99,4	105,2	102,7	102,0	103,6	103,1	101,9	102,3	103,3	103,0	104,3	101,4
Produits agricoles	100,3	105,0	114,3	109,3	114,1	118,5	114,4	113,0	124,6	111,8	111,4	112,5	120,8	126,6	126,8	124,8	122,2
Ciments	99,0	98,3	98,6	100,2	101,6	100,1	100,8	98,5	90,7	99,4	100,0	97,0	97,4	94,7	90,9	91,8	86,9
Carrières	98,2	96,8	95,4	96,1	98,5	97,9	100,6	101,6	106,2	104,0	100,2	100,3	101,9	105,7	106,2	105,9	107,9
Céramiques	91,1	95,7	100,7	109,4	111,3	115,8	116,1	119,4	118,1	115,4	118,0	120,9	121,6	119,2	118,3	120,5	114,4
Bois et meubles	99,3	97,0	99,0	104,7	107,8	111,1	113,2	109,7	111,7	112,4	111,6	108,0	108,6	111,1	109,2	110,9	115,5
Peaux, cuirs et chaussures	110,3	108,8	102,7	107,6	114,7	127,1	119,3	113,7	126,8	113,2	112,3	114,8	114,2	122,7	131,3	126,9	126,4
Papier et livre	92,4	95,3	92,7	95,4	98,5	99,0	98,5	95,0	96,9	100,7	96,8	94,1	100,5	96,5	97,6	96,8	97,0
Tabacs manufacturés	100,5	111,7	105,7	100,7	112,6	117,9	120,1	134,6	131,1	128,0	127,8	141,2	139,0	134,6	131,0	132,2	126,9
Caoutchouc	88,4	86,2	83,0	84,1	84,4	83,4	82,5	82,7	80,0	79,7	83,0	84,6	83,9	81,0	80,7	79,6	79,0
Industries alimentaires	91,1	89,6	94,2	97,7	98,3	98,5	97,8	94,8	98,9	95,0	94,0	95,2	95,8	97,5	100,1	93,2	102,0
Divers	90,1	87,8	88,9	93,0	87,4	78,9	78,8	83,0	96,9	80,7	82,1	81,2	87,0	80,3	88,3	102,9	96,5
Ensemble ...	97,8	96,4	97,9	101,1	102,4	104,8	104,4	103,6	108,5	104,8	103,8	102,6	103,4	105,5	107,1	108,5	112,7
INDICES DES TERMES DE L'ÉCHANGE ¹																	
Ensemble ...	97,9	96,9	97,8	99,2	101,0	101,7	102,5	101,9	103,7	101,8	102,4	102,4	100,9	101,1	102,6	105,2	105,8

¹ Indices des termes de l'échange = $\frac{\text{indice des valeurs unitaires moyennes à l'exportation (f.o.b.)}}{\text{indice des valeurs unitaires moyennes à l'importation (c.i.f.)}}$

* Voir 2^e du N. B. au tableau VIII-1.

VIII - 4b. — INDICES DU VOLUME *

Base 1958 = 100

Source : Institut National de Statistique. — Calculs B.N.B.

	1961	1962	1963	1964	1965	1966	1967	1968	1969	1968				1969			
										1er trim.	2e trim.	3e trim.	4e trim.	1er trim.	2e trim.	3e trim.	4e trim.
IMPORTATIONS (C.I.F.) — Répartition selon l'usage des produits																	
Biens de production	130,9	145,6	159,7	178,5	194,6	211,5	209,6	248,0	289,2	243,8	241,9	235,0	275,6	267,3	290,7	287,7	310,7
Biens de consommation	128,1	131,8	152,4	188,1	214,4	226,8	240,9	272,9	315,2	257,8	275,8	268,6	300,6	301,3	322,0	311,1	341,7
Biens d'équipement	147,7	161,4	179,3	214,1	221,8	233,1	234,7	250,9	294,1	230,9	231,2	234,5	266,1	249,1	310,9	294,3	316,6
Ensemble ...	132,3	144,6	160,5	184,4	201,5	216,4	218,3	252,6	294,0	244,1	246,5	241,0	278,3	271,3	298,6	292,3	316,8
EXPORTATIONS (F.O.B.) — Répartition selon la nature des produits																	
Sidérurgie	117,5	127,3	130,9	151,6	166,0	160,4	173,4	198,5	224,9	199,4	193,7	193,7	209,6	222,7	225,7	207,0	244,4
Fabrications métalliques	141,2	164,6	175,0	208,2	250,5	260,0	259,5	297,4	372,0	288,8	298,9	274,0	335,8	343,8	395,5	346,8	401,8
Métaux non ferreux	131,9	135,2	150,7	162,5	175,3	182,8	179,3	204,2	219,5	206,4	199,4	201,0	211,0	212,8	209,3	231,2	228,7
Textiles	139,0	158,5	170,0	177,6	192,7	212,9	199,7	236,4	279,9	224,1	227,3	218,7	279,8	279,7	281,3	250,6	307,8
Produits chimiques	123,4	130,3	151,0	166,4	198,0	217,2	241,1	312,0	390,0	295,6	284,5	313,7	362,1	368,5	390,9	383,1	428,4
Industrie houillère	90,7	88,1	85,6	78,2	63,6	45,0	51,6	40,9	37,4	33,2	36,9	39,7	53,6	37,9	36,2	36,6	38,9
Industrie pétrolière	97,2	107,1	154,3	156,0	166,1	168,4	170,4	236,3	327,7	191,5	206,2	255,8	291,9	331,5	316,6	385,9	285,0
Verres et glaces	145,1	168,8	169,5	188,1	190,2	198,6	208,9	239,6	256,4	230,2	228,1	226,7	273,9	237,7	257,6	243,9	263,8
Produits agricoles	110,5	138,0	158,3	157,2	208,0	210,3	273,4	314,7	347,7	338,7	313,3	290,6	344,5	363,5	319,7	333,3	428,6
Ciments	111,3	109,2	99,3	115,8	133,7	114,6	106,3	109,6	113,4	91,3	133,1	115,9	98,4	88,8	117,7	121,1	126,4
Carrières	131,6	154,0	173,9	204,9	212,1	211,3	221,7	238,1	245,7	207,7	231,0	257,4	255,2	217,9	254,8	264,5	255,2
Céramiques	229,3	196,3	206,7	250,5	258,0	228,6	232,5	248,3	300,9	222,0	240,9	245,8	290,6	268,4	313,1	287,0	331,7
Bois et meubles	205,5	287,1	349,4	399,0	450,1	489,3	521,6	644,2	812,3	546,6	599,3	611,3	820,5	789,8	852,9	742,1	968,4
Peaux, cuirs et chaussures	160,1	175,8	195,5	209,2	217,1	223,8	227,8	250,8	304,0	254,0	242,2	243,1	272,0	312,7	292,4	297,2	328,3
Papier et livre	140,2	161,8	181,7	205,9	234,9	274,1	292,2	368,5	480,9	320,3	340,4	357,7	403,8	444,0	468,4	458,0	553,5
Tabacs manufacturés	178,8	167,2	216,0	278,0	336,4	329,7	374,5	424,7	375,4	366,3	382,4	400,0	549,8	375,9	366,9	375,4	385,2
Caoutchouc	148,1	165,6	187,0	222,0	261,1	281,2	300,9	363,5	478,7	337,9	375,2	336,4	398,1	442,7	464,2	463,1	548,9
Industries alimentaires	154,1	185,8	209,9	234,0	278,0	291,6	312,9	365,2	445,2	324,8	384,9	358,6	400,8	411,9	432,4	470,4	481,0
Divers	147,9	153,7	155,1	159,9	177,6	207,3	206,5	214,8	215,0	230,0	217,9	200,3	220,7	223,4	236,3	204,3	223,2
Ensemble ...	130,0	145,1	157,9	175,7	199,1	207,9	214,3	250,3	296,9	242,2	243,9	239,8	280,3	286,1	299,9	284,6	321,4

* Voir 2^o du N. B. au tableau VIII-1.

VIII - 5. — ORIENTATION GEOGRAPHIQUE DU COMMERCE EXTERIEUR DE L'U.E.B.L.

(milliards de francs)

Source : Institut National de Statistique.

Moyennes mensuelles ou mois	Allemagne occidentale			France			Pays-Bas		
	importations	exportations	balance commerc.	importations	exportations	balance commerc.	importations	exportations	balance commerc.
1962	3,55	3,18	- 0,37	2,77	2,24	- 0,53	2,80	4,11	+ 1,31
1963	4,10	3,73	- 0,37	3,20	2,94	- 0,26	3,14	4,55	+ 1,41
1964	5,12	4,83	- 0,29	3,65	3,53	- 0,12	3,67	5,34	+ 1,67
1965	5,76	5,81	+ 0,05	4,15	3,86	- 0,29	4,02	5,87	+ 1,85
1966	6,47	6,00	- 0,47	4,65	4,60	- 0,05	4,37	6,33	+ 1,96
1967	6,33	5,80	- 0,53	4,43	5,19	+ 0,76	4,50	6,29	+ 1,79
1968	7,21	7,12	- 0,09	5,30	6,31	+ 1,01	5,06	7,16	+ 2,10
1969	9,65	9,60	- 0,05	6,62	8,81	+ 2,19	5,94	8,12	+ 2,18
1968 3 ^e trimestre	6,68	7,03	+ 0,35	4,82	6,06	+ 1,24	4,84	6,44	+ 1,60
4 ^e trimestre	8,35	8,02	- 0,33	6,46	7,77	+ 1,31	5,60	7,68	+ 2,08
1969 1 ^{er} trimestre	8,28	8,69	+ 0,41	6,58	8,47	+ 1,89	5,74	7,75	+ 2,01
2 ^e trimestre	9,56	8,92	- 0,64	6,88	8,80	+ 1,92	6,16	8,12	+ 1,96
3 ^e trimestre	9,91	9,41	- 0,50	5,80	8,00	+ 2,20	5,48	7,61	+ 2,13
4 ^e trimestre	10,88	11,40	+ 0,52	7,22	9,99	+ 2,77	6,37	8,98	+ 2,61
1970 1 ^{er} trimestre	10,30	11,20	+ 0,90	7,92	8,91	+ 0,99	6,78	8,54	+ 1,76
1969 Avril	9,42	8,99	- 0,43	6,99	8,57	+ 1,58	5,99	7,89	+ 1,90
Mai	8,70	8,82	+ 0,12	6,68	8,70	+ 2,02	6,18	8,23	+ 2,05
Juin	10,32	8,90	- 1,42	6,83	9,07	+ 2,24	6,31	8,20	+ 1,89
Juillet	10,16	10,02	- 0,14	6,34	9,49	+ 3,15	4,66	7,73	+ 3,07
Août	7,73	6,97	- 0,76	4,74	5,42	+ 0,68	5,41	5,63	+ 0,22
Septembre	11,73	11,19	- 0,54	6,23	9,02	+ 2,79	6,41	9,45	+ 3,14
Octobre	12,04	11,91	- 0,13	7,74	10,41	+ 2,67	6,77	9,39	+ 2,62
Novembre	9,88	10,46	+ 0,58	6,56	9,59	+ 3,03	5,95	8,67	+ 2,72
Décembre	10,61	11,37	+ 0,76	7,34	9,83	+ 2,49	6,36	8,83	+ 2,47
1970 Janvier	8,15	10,57	+ 2,42	7,27	8,60	+ 1,33	6,29	8,11	+ 1,82
Février	12,28	10,43	- 1,85	7,54	8,42	+ 0,88	6,63	8,22	+ 1,59
Mars	10,38	12,42	+ 2,04	8,94	9,61	+ 0,67	7,35	9,23	+ 1,88
Avril	11,31	13,23	+ 1,92	8,83	10,50	+ 1,67	7,52	10,76	+ 3,24
Moyennes mensuelles ou mois	Italie			Communauté Economique Européenne			Total métrop. européennes O.C.D.E. 1		
	importations	exportations	balance commerc.	importations	exportations	balance commerc.	importations	exportations	balance commerc.
1962	0,56	0,72	+ 0,16	9,68	10,25	+ 0,57	12,50	13,25	+ 0,75
1963	0,74	1,04	+ 0,30	11,18	12,26	+ 1,08	14,33	15,51	+ 1,18
1964	0,94	0,88	- 0,06	13,38	14,58	+ 1,20	16,87	17,96	+ 1,09
1965	1,05	0,91	- 0,14	14,98	16,45	+ 1,47	18,74	20,41	+ 1,67
1966	1,22	0,94	- 0,28	16,70	17,87	+ 1,17	20,79	21,85	+ 1,06
1967	1,35	1,17	- 0,18	16,61	18,45	+ 1,84	20,66	22,47	+ 1,81
1968	1,50	1,29	- 0,21	19,07	21,88	+ 2,81	23,73	26,20	+ 2,47
1969	1,68	1,80	+ 0,12	23,89	28,33	+ 4,44	29,35	33,79	+ 4,44
1968 3 ^e trimestre	1,50	1,10	- 0,40	17,84	20,63	+ 2,79	22,08	24,57	+ 2,49
4 ^e trimestre	1,61	1,57	- 0,04	22,02	25,04	+ 3,02	27,14	29,62	+ 2,48
1969 1 ^{er} trimestre	1,71	1,61	- 0,10	22,32	26,52	+ 4,20	27,67	31,73	+ 4,06
2 ^e trimestre	1,69	1,74	+ 0,05	24,28	27,59	+ 3,31	29,80	32,86	+ 3,06
3 ^e trimestre	1,78	1,69	- 0,09	22,97	26,71	+ 3,74	27,77	31,88	+ 4,11
4 ^e trimestre	1,52	2,16	+ 0,64	25,99	32,53	+ 6,54	32,14	38,70	+ 6,56
1970 1 ^{er} trimestre	1,80	2,11	+ 0,31	26,80	30,76	+ 3,96	32,12	37,10	+ 4,98
1969 Avril	1,88	1,52	- 0,36	24,27	26,97	+ 2,70	29,92	31,70	+ 2,78
Mai	1,63	1,75	+ 0,12	23,19	27,50	+ 4,31	28,69	32,55	+ 3,86
Juin	1,56	1,94	+ 0,38	25,02	28,11	+ 3,09	31,45	33,51	+ 2,06
Juillet	1,84	1,94	+ 0,10	23,01	29,19	+ 6,18	27,86	34,73	+ 6,87
Août	1,81	1,32	- 0,49	19,69	19,34	- 0,35	24,60	23,70	- 0,90
Septembre	1,66	1,80	+ 0,14	26,03	31,46	+ 5,43	30,64	37,03	+ 6,39
Octobre	1,75	1,97	+ 0,22	28,30	33,68	+ 5,38	34,60	39,51	+ 4,91
Novembre	1,38	1,95	+ 0,57	23,77	30,67	+ 6,90	29,33	36,27	+ 6,94
Décembre	1,43	2,49	+ 1,06	25,74	32,52	+ 6,78	32,41	39,02	+ 6,61
1970 Janvier	1,55	1,91	+ 0,36	23,26	29,19	+ 5,93	28,70	35,50	+ 6,80
Février	1,76	2,04	+ 0,28	28,21	29,11	+ 0,90	33,43	35,30	+ 1,87
Mars	2,07	2,36	+ 0,29	28,74	33,62	+ 4,88	33,96	40,10	+ 6,14
Avril	2,08	3,03	+ 0,95	29,74	37,52	+ 7,78	35,62	44,33	+ 8,71

1 Y compris la Finlande à partir de janvier 1970.

VIII - 5. — ORIENTATION GEOGRAPHIQUE DU COMMERCE EXTERIEUR DE L'U.E.B.L.

(milliards de francs)

Source : Institut National de Statistique.

Moyennes mensuelles ou mois	Etats-Unis			Royaume-Uni			Pays de la zone sterling autres que le Royaume-Uni		
	importations	exportations	balance commerc.	importations	exportations	balance commerc.	importations	exportations	balance commerc.
1962	1,88	1,72	- 0,16	1,53	0,90	- 0,63	1,14	0,74	- 0,40
1963	1,97	1,71	- 0,26	1,76	1,16	- 0,60	1,29	0,81	- 0,48
1964	2,19	1,88	- 0,31	1,89	1,15	- 0,74	1,47	0,88	- 0,59
1965	2,29	2,22	- 0,07	2,02	1,28	- 0,74	1,57	1,03	- 0,54
1966	2,37	2,46	+ 0,09	2,21	1,34	- 0,87	1,76	1,01	- 0,75
1967	2,46	2,45	- 0,01	2,09	1,39	- 0,70	1,82	1,06	- 0,76
1968	2,87	3,21	+ 0,34	2,51	1,49	- 1,02	1,91	1,09	- 0,82
1969	3,19	2,90	- 0,29	2,90	1,69	- 1,21	2,31	1,24	- 1,07
1968 3 ^e trimestre	2,70	2,99	+ 0,29	2,89	1,31	- 1,08	2,01	1,00	- 1,01
4 ^e trimestre	3,07	3,11	+ 0,04	2,73	1,51	- 1,22	1,99	1,19	- 0,80
1969 1 ^{er} trimestre	2,27	2,34	+ 0,07	2,86	1,71	- 1,15	2,22	1,16	- 1,06
2 ^e trimestre	3,42	3,50	+ 0,08	2,87	1,53	- 1,34	2,56	1,31	- 1,25
3 ^e trimestre	3,22	2,81	- 0,41	2,52	1,61	- 0,91	2,19	1,10	- 1,09
4 ^e trimestre	3,87	2,93	- 0,94	3,33	1,89	- 1,44	2,26	1,40	- 0,86
1970 1 ^{er} trimestre	3,64	2,83	- 0,81	2,50	1,72	- 0,78	2,47	1,40	- 1,07
1969 Avril	2,82	3,06	+ 0,24	2,21	1,40	- 0,81	2,67	1,15	- 1,52
Mai	3,63	4,11	+ 0,48	3,10	1,58	- 1,52	2,69	1,17	- 1,52
Juin	3,59	3,32	- 0,27	3,27	1,56	- 1,71	2,33	1,05	- 1,28
Juillet	3,14	2,86	- 0,28	2,70	1,70	- 1,00	2,33	1,09	- 1,24
Août	3,15	2,43	- 0,72	2,71	1,49	- 1,22	2,21	1,05	- 1,16
Septembre	3,29	3,08	- 0,21	2,13	1,62	- 0,51	1,98	1,14	- 0,84
Octobre	3,53	3,56	+ 0,03	3,35	1,68	- 1,67	2,29	1,24	- 1,05
Novembre	3,54	2,69	- 0,85	2,73	1,82	- 0,91	2,29	1,50	- 0,79
Décembre	4,47	2,48	- 1,99	3,88	1,91	- 1,97	2,32	1,47	- 0,85
1970 Janvier	3,08	2,49	- 0,59	2,64	1,98	- 0,66	2,39	1,39	- 1,00
Février	3,43	3,32	- 0,11	2,23	1,60	- 0,63	2,64	1,15	- 1,49
Mars	4,41	2,68	- 1,73	2,58	1,59	- 0,99	2,39	1,66	- 0,73
Avril	4,85	2,75	- 2,10	3,16	1,86	- 1,30	2,66	1,36	- 1,30
	Amérique latine 1			Congo et Rwanda-Burundi			Comecon		
Moyennes mensuelles ou mois	importations	exportations	balance commerc.	importations	exportations	balance commerc.	importations	exportations	balance commerc.
1962	0,85	0,58	- 0,27	0,76	0,21	- 0,55	0,43	0,36	- 0,07
1963	0,92	0,46	- 0,46	0,71	0,21	- 0,50	0,48	0,31	- 0,17
1964	0,96	0,61	- 0,35	0,86	0,28	- 0,58	0,49	0,32	- 0,17
1965	0,97	0,63	- 0,34	0,87	0,30	- 0,57	0,51	0,39	- 0,12
1966	1,04	0,62	- 0,42	1,31	0,30	- 1,01	0,58	0,50	- 0,08
1967	1,24	0,67	- 0,57	1,08	0,24	- 0,84	0,57	0,65	+ 0,08
1968	1,29	0,70	- 0,59	1,37	0,32	- 1,05	0,64	0,61	- 0,03
1969	1,28	0,75	- 0,53	1,80	0,40	- 1,40	0,65	0,62	- 0,03
1968 3 ^e trimestre	1,20	0,64	- 0,56	1,14	0,33	- 0,81	0,55	0,54	- 0,01
4 ^e trimestre	1,19	0,73	- 0,46	1,38	0,35	- 1,03	0,76	0,59	- 0,17
1969 1 ^{er} trimestre	1,16	0,74	- 0,42	1,56	0,37	- 1,19	0,56	0,62	+ 0,06
2 ^e trimestre	1,27	0,71	- 0,56	1,81	0,41	- 1,40	0,59	0,68	+ 0,09
3 ^e trimestre	1,34	0,75	- 0,59	1,90	0,36	- 1,54	0,70	0,51	- 0,19
4 ^e trimestre	1,32	0,80	- 0,52	1,93	0,45	- 1,48	0,74	0,66	- 0,08
1970 1 ^{er} trimestre	1,32	0,84	- 0,48	2,30	0,46	- 1,84	0,65	0,77	+ 0,12
1969 Avril	1,24	0,66	- 0,58	1,78	0,41	- 1,37	0,54	0,83	+ 0,29
Mai	1,14	0,65	- 0,49	1,33	0,37	- 0,96	0,58	0,62	+ 0,04
Juin	1,44	0,81	- 0,63	2,32	0,44	- 1,88	0,67	0,54	- 0,13
Juillet	1,34	0,69	- 0,65	2,10	0,45	- 1,65	0,62	0,49	- 0,13
Août	1,48	0,71	- 0,77	1,21	0,29	- 0,92	0,68	0,37	- 0,31
Septembre	1,21	0,86	- 0,35	2,43	0,33	- 2,10	0,78	0,67	- 0,11
Octobre	1,37	0,89	- 0,48	2,70	0,46	- 2,24	0,71	0,57	- 0,14
Novembre	1,40	0,77	- 0,63	1,23	0,46	- 0,77	0,75	0,80	+ 0,05
Décembre	1,15	0,70	- 0,45	1,83	0,42	- 1,41	0,77	0,60	- 0,17
1970 Janvier	1,35	0,96	- 0,39	1,49	0,44	- 1,05	0,64	0,75	+ 0,11
Février	1,28	0,62	- 0,66	3,74	0,41	- 3,33	0,61	0,75	+ 0,14
Mars	1,31	0,93	- 0,38	1,67	0,52	- 1,15	0,71	0,81	+ 0,10
Avril	1,78	0,78	- 1,00	2,44	0,55	- 1,89	0,69	0,75	+ 0,06

1 Comprend : Amérique Centrale, Amérique du Sud et Mexique.

Références bibliographiques : Bulletin mensuel du Commerce extérieur de l'U.E.B.L. — Annuaire statistique de la Belgique. — Bulletin de Statistique de l'I.N.S. — Industrie, revue de la F.I.B. — L'industrie textile belge, revue mensuelle de Febeltex. — Bulletin commercial belge de l'Office belge du Commerce extérieur. — Revue Commerciale de la Chambre Néerlandaise pour la Belgique et le Luxembourg. — Bulletins statistiques : Commerce extérieur (O.C.D.E.). — Statistical Papers : Direction of International Trade (O.N.U.). — Bulletin général de Statistique (Office statistique des Communautés européennes). — « Centre de Recherches économiques » de Louvain.

**IX. — BALANCE DES PAIEMENTS
DE L'UNION ECONOMIQUE BELGO-LUXEMBOURGEOISE**

IX - 1. — BALANCE GENERALE DES PAIEMENTS

Chiffres annuels
(milliards de francs)

	1964	1965	1966	1967	1968	1969		
						Recettes	Dépenses	Solde
1. Transactions sur biens et services :								
1.1 Opérations sur marchandises :								
1.11 Exportations et importations ¹	- 8,7	- 2,6	- 16,6	- 3,9	- 12,1	388,1	392,7	- 4,6
1.12 Travail à façon	+ 5,2	+ 6,6	+ 8,1	+ 7,8	+ 8,7	13,0	3,2	+ 9,8
1.13 Opérations d'arbitrage (nettes)	+ 5,4	+ 3,2	+ 5,3	+ 5,4	+ 3,4	4,8	—	+ 4,8
1.2 Or non monétaire	- 0,8	- 2,0	- 1,5	- 2,4	- 1,3	1,0	1,4	- 0,4
1.3 Frets ²	- 0,4	- 0,3	- 0,2	+ 1,6	+ 1,2	17,3	16,6	+ 0,7
1.4 Assur. pour le transport des marchandises ²	- 0,4	- 0,1	- 0,1	0,6	0,7	- 0,1
1.5 Autres frais de transport	+ 1,0	+ 1,1	+ 0,4	+ 0,6	+ 0,5	6,6	6,7	- 0,1
1.6 Déplacements à l'étranger	- 3,4	- 4,1	- 4,5	- 6,4	- 6,2	15,8	22,7	- 6,9
1.7 Revenus d'investissements	- 0,9	+ 0,6	+ 1,1	+ 1,2	+ 1,7	27,6	26,8	+ 0,8
1.8 Transactions des pouvoirs publics non com- prises ailleurs	- 2,3	+ 0,3	+ 0,2	+ 3,7	+ 3,3	9,5	8,4	+ 1,1
1.9 Autres :								
1.91 Ouvriers frontaliers	+ 4,0	+ 4,1	+ 4,0	+ 4,3	+ 4,2	7,2	2,7	+ 4,5
1.92 Autres	+ 0,5	+ 1,3	+ 0,9	+ 1,4	+ 1,6	32,5	32,1	+ 0,4
Total 1 ...	- 0,4	+ 8,1	- 2,9	+ 13,3	+ 5,0	524,0	514,0	+ 10,0
2. Transferts :								
2.1 Transferts privés	+ 3,0	+ 2,5	+ 1,6	+ 1,5	+ 2,2	8,9	8,4	+ 0,5
2.2 Transferts de l'Etat	- 2,7	- 3,0	- 3,5	- 4,7	- 5,4	0,5	6,8	- 6,3
Total 2 ...	+ 0,3	- 0,5	- 1,9	- 3,2	- 3,2	9,4	15,2	- 5,8
3. Mouvement des capitaux des pouvoirs publics :								
3.1 Etat ³ :								
3.11 Engagements :								
3.111 Amortissements contractuels	- 2,3	- 3,3	- 1,8	- 1,9	- 2,1	—	2,1	- 2,1
3.112 Autres opérations	+ 2,8	- 2,0	- 0,4	- 4,0	- 0,8	3,0	1,7	+ 1,3
3.12 Avoirs	- 0,1	- 0,5	- 0,3	- 0,4	- 0,3	...	1,3	- 1,3
3.2 Autres pouvoirs publics :								
3.21 Engagements	+ 1,0	- 0,5	- 0,2	...	0,2	- 0,2
3.22 Avoirs	+ 0,1
Total 3 ...	+ 1,5	- 5,8	- 2,5	- 6,8	- 3,4	3,0	5,3	- 2,3
4. Mouvement des capitaux des entreprises et parti- culiers :								
4.1 Organismes publics d'exploitation	+ 0,3	+ 1,7	+ 0,7	- 1,3	- 0,4	2,1	0,5	+ 1,6
4.2 Intermédiaires financiers non monétaires du secteur public	+ 2,0	+ 0,4	+ 1,0	+ 2,2	- 0,2	9,5	1,5	+ 8,0
4.3 Secteur privé ⁴ :								
4.31 Investissements et placements belgo- luxembourgeois à l'étranger :								
4.311 Valeurs mobilières (chiffres nets)	- 1,3	- 2,1	- 6,5	- 5,3	- 13,4	—	15,0	- 15,0
4.312 Investissements directs	- 5,4	- 2,0	- 0,4	- 2,6	- 3,6	5,1	6,0	- 0,9
4.313 Immeubles	- 5,4	- 1,3	- 1,7	- 1,5	- 1,2	0,8	2,1	- 1,3
4.314 Autres (chiffres nets)	- 5,4	...	- 0,3	+ 1,3	+ 1,5	3,1	—	+ 3,1
4.32 Investissements et placements étrangers en U.E.B.L. :								
4.321 Valeurs mobilières (chiffres nets)	+ 0,1	+ 0,5	- 0,2	+ 2,8	- 0,5	—	1,1	- 1,1
4.322 Investissements directs	+ 12,1	+ 7,1	+ 7,0	+ 11,5	+ 12,5	14,5	1,2	+ 13,3
4.323 Immeubles	+ 12,1	+ 0,2	- 0,3	- 0,2	- 0,1	0,5	0,8	- 0,3
4.324 Autres (chiffres nets)	+ 12,1	+ 0,7	+ 0,7	+ 0,9	...	6,1	—	+ 6,1
4.33 Investissements et placements non ven- tilés (chiffres nets)	+ 1,0	+ 0,8	+ 0,6	+ 0,3	—	...
Total 4 ...	+ 8,8	+ 6,0	+ 0,6	+ 8,1	- 5,4	41,7	28,2	+ 13,5
5. Erreurs et omissions (nettes)	+ 0,5	+ 0,7	+ 0,3	+ 0,9	+ 1,5	1,4	—	+ 1,4
Total 1 à 5 ...	+ 10,7	+ 8,5	- 6,4	+ 12,3	- 5,5	579,5	562,7	+ 16,8
6. Financement du total :								
6.1 Refinancement en dehors des organismes monétaires de créances commerciales sur l'étranger	+ 1,2	- 1,1	+ 2,7	- 0,8	—	—	+ 2,8
6.2 Mouvement des avoirs extérieurs nets des organismes monétaires :								
6.21 Banques belges et luxembourgeoises :								
6.211 Francs belges et luxembourgeois	+ 1,7	...	- 1,7	- 0,8	+ 2,1	—	—	+ 5,9
6.212 Monnaies étrangères	- 3,8	- 1,2	- 6,4	- 2,3	+ 7,1	—	—	+ 0,9
6.22 Organismes monétaires divers	+ 0,2	+ 0,5	+ 1,1	+ 0,3	+ 0,3	—	—	+ 2,0
6.23 Banque Nationale	+ 12,6	+ 8,0	+ 1,7	+ 12,4	- 14,2	—	—	+ 5,2

¹ Pour une partie des exportations et importations, les chiffres sont c.i.f., c'est-à-dire qu'ils comprennent les frets et assurances pour le transport des marchandises.
² Cette rubrique ne comprend, en recettes et en dépenses, qu'une partie des frets et assurances perçus ou payés pour le transport des marchandises. L'autre partie n'a pu être dissociée des exportations ou importations auxquelles elle se rapporte et est donc englobée dans les recettes et dépenses de la rubrique 1.11 « Exportations et importations » (cf. note 1).
³ Y compris le Fonds des Routes [cf. l'article « Chapitre IX, Balance des paiements et XIII, Organismes monétaires » de la partie statistique inséré dans le Bulletin d'Information et de Documentation (B.N.B.) : XLIIIe année, vol. II, no 3, septembre 1968].
⁴ Les chiffres de l'année 1964 ne sont pas strictement comparables à ceux des années suivantes par suite de l'amélioration du matériel statistique.

IX - 2. — BALANCE GENERALE DES PAIEMENTS

Soldes trimestriels

(milliards de francs)

	1968				1969				1970 p
	1er trimestre	2e trimestre	3e trimestre	4e trimestre	1er trimestre	2e trimestre	3e trimestre	4e trimestre	1er trimestre
1. Transactions sur biens et services :									
1.1 Opérations sur marchandises :									
1.11 Exportations et importations ¹	- 3,4	- 3,5	- 3,3	- 1,9	- 2,3	- 4,0	- 8,1	+ 9,8	+ 7,8
1.12 Travail à façon	+ 1,9	+ 2,3	+ 2,2	+ 2,3	+ 2,2	+ 2,3	+ 2,7	+ 2,6	+ 2,3
1.13 Opérations d'arbitrage	+ 1,4	+ 2,5	- 0,1	- 0,4	+ 1,4	...	+ 1,7	+ 1,7	+ 2,0
1.2 Or non monétaire	- 1,2	- 0,1	- 0,2	- 0,1	- 0,2	+ 0,1	...
1.3 Frets ²	+ 0,3	+ 0,3	+ 0,6	...	+ 0,1	+ 0,2	...	+ 0,4	+ 0,7
1.4 Assurances pour le transport de marchandises ²	- 0,1
1.5 Autres frais de transport	+ 0,1	+ 0,1	+ 0,1	+ 0,2	+ 0,1	...	- 0,2	...	- 0,2
1.6 Déplacements à l'étranger	- 0,7	- 2,1	- 3,6	+ 0,2	- 1,0	- 0,9	- 4,3	- 0,7	- 1,4
1.7 Revenus d'investissements	+ 0,9	- 0,6	+ 0,8	+ 0,6	+ 0,8	- 1,8	+ 1,0	+ 0,8	+ 1,3
1.8 Transactions des pouvoirs publics non comprises ailleurs	+ 1,2	+ 1,2	+ 0,1	+ 0,8	...	+ 0,7	+ 0,2	+ 0,2	- 1,3
1.9 Autres :									
1.91 Ouvriers frontaliers	+ 1,0	+ 0,9	+ 1,1	+ 1,2	+ 1,0	+ 1,5	+ 0,8	+ 1,2	+ 0,8
1.92 Autres	+ 0,3	+ 0,6	+ 0,8	- 0,1	+ 0,3	...	- 0,2	+ 0,3	+ 1,2
Total 1 ...	+ 1,8	+ 1,6	- 1,3	+ 2,9	+ 2,4	- 2,2	- 6,6	+16,4	+13,2
2. Transferts :									
2.1 Transferts privés	+ 0,8	+ 0,4	+ 0,8	+ 0,2	+ 0,6	+ 0,2	- 0,1	- 0,2	...
2.2 Transferts de l'Etat	- 1,9	- 0,9	- 1,2	- 1,4	- 2,3	- 1,2	- 1,3	- 1,5	- 1,7
Total 2 ...	- 1,1	- 0,5	- 0,4	- 1,2	- 1,7	- 1,0	- 1,4	- 1,7	- 1,7
3. Mouvement des capitaux des pouvoirs publics :									
3.1 Etat ³ :									
3.11 Engagements :									
3.111 Amortissements contractuels	- 0,7	- 0,6	- 0,5	- 0,3	- 0,7	- 0,6	- 0,5	- 0,3	- 0,6
3.112 Autres opérations	+ 0,2	- 0,5	- 0,1	- 0,4	...	+ 1,7	- 0,3	- 0,1	+ 0,6
3.12 Avoirs	- 0,1	...	- 0,1	- 0,1	- 0,3	...	- 0,2	- 0,8	- 0,2
3.2 Autres pouvoirs publics :									
3.21 Engagements	- 0,2	- 0,2
3.22 Avoirs
Total 3 ...	- 0,6	- 1,3	- 0,7	- 0,8	- 1,0	+ 0,9	- 1,0	- 1,2	- 0,2
4. Mouvement des capitaux des entreprises et particuliers :									
4.1 Organismes publics d'exploitation ..	- 0,2	...	- 0,3	+ 0,1	+ 0,1	+ 1,0	...	+ 0,5	- 0,8
4.2 Intermédiaires financiers non monétaires du secteur public	- 0,6	...	- 0,9	+ 1,3	+ 5,1	+ 2,6	+ 0,2	+ 0,1	+ 0,6
4.3 Secteur privé :									
4.31 Investissements et placements belgo-luxembourgeois à l'étranger :									
4.311 Valeurs mobilières ...	- 2,4	- 3,0	- 3,4	- 4,6	- 5,3	- 3,8	- 3,7	- 2,2	- 3,2
4.312 Investissements directs	- 2,1	- 0,2	- 0,6	- 0,7	- 1,7	+ 1,9	- 0,3	- 0,8	- 1,2
4.313 Immeubles	- 0,3	- 0,4	- 0,2	- 0,3	- 0,3	- 0,3	- 0,3	- 0,4	- 0,2
4.314 Autres	+ 0,2	+ 0,7	+ 0,6	...	+ 0,2	+ 2,2	- 0,1	+ 0,8	- 0,8
4.32 Investissements et placements étrangers en U.E.B.L. :									
4.321 Valeurs mobilières	- 0,3	- 0,3	+ 0,1	- 0,4	- 0,2	- 0,5	...	+ 0,1
4.322 Investissements directs	+ 4,2	+ 2,8	+ 1,7	+ 3,8	+ 1,1	+ 2,8	+ 4,5	+ 4,9	+ 2,4
4.323 Immeubles	- 0,1	- 0,1	- 0,1	...	- 0,1	...
4.324 Autres	- 1,1	+ 0,5	+ 0,4	+ 0,2	+ 1,5	+ 2,3	+ 1,0	+ 1,3	+ 0,2
4.33 Investissements et placements non ventilés
Total 4 ...	- 2,4	+ 0,1	- 3,0	- 0,1	+ 0,2	+ 8,4	+ 0,8	+ 4,1	- 2,9
5. Erreurs et omissions	+ 1,5	- 0,4	+ 1,1	- 0,7	+ 2,4	- 2,4	+ 1,8	- 0,4	- 3,7
Total 1 à 5 ...	- 0,8	- 0,5	- 4,3	+ 0,1	+ 2,3	+ 3,7	- 6,4	+17,2	+ 4,7
6. Financement du total :									
6.1 Refinancement en dehors des organismes monétaires de créances commerciales sur l'étranger	+ 1,9	- 1,3	- 0,4	- 1,0	+ 1,0	+ 0,4	- 0,9	+ 2,3	+ 1,3
6.2 Mouvement des avoirs extérieurs nets des organismes monétaires :									
6.21 Banques belges et luxemb. :									
6.211 Francs belges et lux. .	+ 1,6	- 2,8	+ 1,1	+ 2,2	+ 0,2	+ 2,7	+ 6,9	- 3,9	+ 4,0
6.212 Monnaies étrangères ..	- 1,0	+ 1,8	+ 0,6	+ 5,7	+ 6,4	- 3,7	- 5,3	+ 3,5	+ 0,7
6.22 Organismes monétaires divers	+ 0,2	+ 0,9	- 0,6	- 0,2	- 0,2	+ 0,5	...	+ 1,7	+ 0,2
6.23 Banque Nationale	- 3,5	+ 0,9	- 5,0	- 6,6	- 5,1	+ 3,8	- 7,1	+13,6	- 1,5
p.m. Mouvement des droits de tirage spéciaux résultant d'allocations	—	—	—	—	—	—	—	—	(+ 3,5)

¹ Pour une partie des exportations et importations, les chiffres sont c.i.f. c'est-à-dire qu'ils comprennent les frets et assurances pour le transport des marchandises.

² Cette rubrique ne comprend, en recettes et en dépenses, qu'une partie des frets et assurances perçus ou payés pour le transport des marchandises. L'autre partie n'a pu être dissociée des exportations ou importations auxquelles elle se rapporte et est donc englobée dans les recettes et dépenses de la rubrique 1.11 « Exportations et importations » (cf. note 1).

³ Y compris le Fonds des Routes [cf. l'article « Chapitre IX, Balance des paiements et XIII, Organismes monétaires » de la partie statistique inséré dans le Bulletin d'Information et de Documentation (B.N.B.) : XLIII^e année, vol. II, no 3, septembre 1968].

IX - 3. — BALANCE GENERALE DES PAIEMENTS
Recettes et dépenses trimestrielles et soldes mensuels cumulés
(milliards de francs)

	1969			1970			1969	1970 p
	4 ^e trimestre			1 ^{er} trimestre p				
	Recettes	Dépenses	Solde	Recettes	Dépenses	Solde	5 premiers mois	
1. Transactions sur biens et services :								
1.1 Opérations sur marchandises :								
1.11 Exportations et importations ¹	112,5	102,7	+ 9,8	107,8	100,0	+ 7,8	- 4,8 ⁴	+10,1 ⁵
1.12 Travail à façon	3,6	1,0	+ 2,6	3,2	0,9	+ 2,3	+ 3,6	+ 4,1
1.13 Opérations d'arbitrage (nettes)	1,7	—	+ 1,7	2,0	—	+ 2,0	+ 1,5	+ 2,4
1.2 Or non monétaire	0,4	0,3	+ 0,1	0,1	0,1	...	- 0,3	...
1.3 Frets ²	4,6	4,2	+ 0,4	4,3	3,6	+ 0,7	+ 0,2	+ 0,8
1.4 Assurances pour le transport de marchandises ²	0,1	0,1	...	0,2	0,2
1.5 Autres frais de transport	1,9	1,9	...	1,6	1,8	- 0,2	+ 0,1	- 0,3
1.6 Déplacements à l'étranger	3,4	4,1	- 0,7	2,2	3,6	- 1,4	- 1,7	- 2,5
1.7 Revenus d'investissements	8,6	7,8	+ 0,8	9,2	7,9	+ 1,3	- 0,4	+ 1,2
1.8 Transactions des pouvoirs publics non comprises ailleurs	2,2	2,0	+ 0,2	2,2	3,5	- 1,3	- 0,1	- 1,4
1.9 Autres :								
1.91 Ouvriers frontaliers	1,9	0,7	+ 1,2	1,5	0,7	+ 0,8	+ 1,7	+ 1,5
1.92 Autres	9,6	9,3	+ 0,3	10,4	9,2	+ 1,2	+ 0,4	+ 1,8
Total 1 ...	150,5	134,1	+16,4	144,7	131,5	+13,2	+ 0,2	+17,7
2. Transferts :								
2.1 Transferts privés	2,1	2,3	- 0,2	2,0	2,0	...	+ 0,7	...
2.2 Transferts de l'Etat	0,2	1,7	- 1,5	0,1	1,8	- 1,7	- 2,9	- 2,0
Total 2 ...	2,3	4,0	- 1,7	2,1	3,8	- 1,7	- 2,2	- 2,0
3. Mouvement des capitaux des pouvoirs publics :								
3.1 Etat ³ :								
3.11 Engagements :								
3.111 Amortissements contractuels	—	0,3	- 0,3	—	0,6	- 0,6	- 0,8	- 0,9
3.112 Autres opérations	0,5	0,6	- 0,1	0,6	...	+ 0,6	+ 1,7	+ 1,7
3.12 Avoirs	0,8	- 0,8	...	0,2	- 0,2	- 0,3	- 0,2
3.2 Autres pouvoirs publics :								
3.21 Engagements	- 0,2	- 0,2
3.22 Avoirs
Total 3 ...	0,5	1,7	- 1,2	0,6	0,8	- 0,2	+ 0,4	+ 0,4
4. Mouvement des capitaux des entreprises et particuliers :								
4.1 Organismes publics d'exploitation	0,6	0,1	+ 0,5	0,2	1,0	- 0,8	+ 1,2	- 1,8
4.2 Intermédiaires financiers non monétaires du secteur public	0,1	...	+ 0,1	0,7	0,1	+ 0,6	+ 5,7	+ 1,3
4.3 Secteur privé :								
4.31 Investissements et placements belgo-luxembourgeois à l'étranger :								
4.311 Valeurs mobilières (chiffres nets) ...	—	2,2	- 2,2	—	3,2	- 3,2	- 8,0	- 5,7
4.312 Investissements directs	1,0	1,8	- 0,8	4,0	5,2	- 1,2	- 0,4	- 4,8
4.313 Immeubles	0,2	0,6	- 0,4	0,2	0,4	- 0,2	- 0,5	- 0,4
4.314 Autres (chiffres nets)	0,8	—	+ 0,8	—	0,8	- 0,8	+ 1,6	- 0,7
4.32 Investissements et placements étrangers en U.E.B.L. :								
4.321 Valeurs mobilières (chiffres nets) ...	—	0,1	—	+ 0,1	- 0,7	+ 0,1
4.322 Investissements directs	5,2	0,3	+ 4,9	5,2	2,8	+ 2,4	+ 2,4	+ 6,1
4.323 Immeubles	0,2	0,3	- 0,1	0,1	0,1	...	- 0,2	...
4.324 Autres (chiffres nets)	1,3	—	+ 1,3	0,2	—	+ 0,2	+ 2,4	+ 1,0
4.33 Investis. et plac. non ventilés (chiffres nets)	...	—	—
Total 4 ...	9,4	5,3	+ 4,1	10,7	13,6	- 2,9	+ 3,5	- 4,9
5. Erreurs et omissions (nettes)	—	0,4	- 0,4	—	3,7	- 3,7	+ 1,3	- 1,4
Total 1 à 5 ...	162,7	145,5	+17,2	158,1	153,4	+ 4,7	+ 3,2	+ 9,8
6. Financement du total :								
6.1 Refinancement en dehors des organismes monétaires de créances commerciales sur l'étranger ...	—	—	+ 2,3	—	—	+ 1,3	+ 1,3	+ 1,6
6.2 Mouvement des avoirs extérieurs nets des organismes monétaires :								
6.21 Banques belges et luxembourgeoises								
6.211 Francs belges et luxembourgeois ...	—	—	- 3,9	—	—	+ 4,0	+ 3,0	+ 0,9
6.212 Monnaies étrangères	—	—	+ 3,5	—	—	+ 0,7	+ 1,0	+ 2,4
6.22 Organismes monétaires divers	—	—	+ 1,7	—	—	+ 0,2	+ 2,7	+ 0,4
6.23 Banque Nationale	—	—	+13,6	—	—	- 1,5	- 4,8	+ 4,5
p.m. Mouvement des droits de tirage spéciaux résultant d'allocations	—	—	—	—	—	(+ 3,5)	—	(+ 3,5)

¹ Pour une partie des exportations et importations, les chiffres sont c.i.f., c'est-à-dire qu'ils comprennent les frets et assurances pour le transport des marchandises.

² Cette rubrique ne comprend, en recettes et en dépenses, qu'une partie des frets et assurances perçus ou payés pour le transport des marchandises. L'autre partie n'a pu être dissociée des exportations ou importations auxquelles elle se rapporte et est donc englobée dans les recettes et dépenses de la rubrique 1.11 « Exportations et importations » (cf. note 1).

³ Y compris le Fonds des Routes [cf. l'article « Chapitre IX, Balance des paiements et XIII, Organismes monétaires » de la partie statistique inséré dans le Bulletin d'Information et de Documentation (B.N.B. : XLIII^e année, vol. II, n° 3, septembre 1968)].

⁴ Exportations = 151,8; importations = 156,6.

⁵ Exportations = 186,2; importations = 170,1.

Références bibliographiques : *Statistiques Economiques belges 1941-1950 et 1950-1960* (B.N.B.). — *Bulletin d'Information et de Documentation* (B.N.B.) : XL^e année, vol. I, n° 1, page 21 : « Aménagements apportés à des séries de la partie « statistiques » — chapitres IX « Balance des paiements » et XIII « Organismes monétaires », XLV^e année, vol. I, n° 6, page 765 : « La balance des paiements de l'U.E.B.L. en 1969 ».

X. — MARCHÉ DES CHANGES

1. — COURS OFFICIELS ARRÊTES PAR LES BANQUIERS REUNIS EN CHAMBRE DE COMPENSATION A BRUXELLES

(francs belges)

Source : Cote de la Bourse de Fonds Publics et de Change de Bruxelles.

Moyennes journalières	1 \$ U.S.A.	1 fr. français	1 Livre sterling	1 florin P.-B.	1 fr. suisse	1 Deutsche Mark	100 lires italiens	1 Cour. suéd.	1 Cour. norv.	1 Cour. dan.	1 \$ canadien		100 escudos	100 schillings autrich.	100 pesetas	1 Mark finlandais
											câble	courrier				
1966	49,83	10,14	139,18	13,77	11,52	12,46	7,98	9,65	6,97	7,21	46,252	46,252	173,58	192,87	83,15	—
1967	49,69	10,10	138,65 ¹ 119,68 ²	13,79	11,48	12,46	7,96	9,63	6,95	7,17 ¹ 6,65 ²	46,059	46,058	172,87	192,30	82,89 ¹ 71,35 ²	—
1968	49,93	10,08	119,52	13,80	11,57	12,51	8,01	9,66	6,99	6,67	46,342	46,341	174,41	193,19	71,65	—
1969	50,13	10,12 ³ 8,98 ⁴	119,85	13,84	11,63	12,56 ⁵ 13,47 ⁶	7,99	9,70	7,02	6,67	46,558	46,558	176,15	193,87	71,77	11,88 ⁷
1968 4 ^e trimest.	50,22	10,12	119,89	13,85	11,68	12,60	8,06	9,71	7,03	6,69	46,804	46,804	175,47	194,31	72,06	—
1969 1 ^{er} trimest.	50,22	10,14	120,02	13,86	11,64	12,51	8,02	9,71	7,03	6,68	46,731	46,730	176,24	194,05	72,00	—
2 ^e trimest.	50,26	10,11	120,12	13,81	11,63	12,56	8,01	9,72	7,04	6,67	46,640	46,641	176,49	194,20	71,88	—
3 ^e trimest.	50,29	10,11 ⁸ 9,07 ⁹	120,05	13,87	11,68	12,62 ¹⁰	8,00	9,73	7,04	6,68	46,608	46,607	176,75	194,69	72,07	—
4 ^e trimest.	49,78	8,93	119,21	13,80	11,55	13,47	7,94	9,64	6,97	6,64	46,262	46,261	175,15	192,58	71,16	11,85
1970 1 ^{er} trimest.	49,67	8,96	119,40	13,67	11,53	13,49	7,90	9,59	6,95	6,63	46,298	46,297	174,68	192,04	71,12	11,88
2 ^e trimest.	49,66	8,99	119,31	13,69	11,53	13,66	7,89	9,56	6,95	6,62	46,792	46,792	174,23	191,85	71,27	11,91
1969 Août	50,27	10,10 ¹¹ 9,08 ¹²	119,96	13,89	11,68	12,61	8,00	9,73	7,04	6,68	46,629	46,629	176,60	194,74	72,10	—
Septembre ..	50,32	9,06	119,98	13,92	11,71	12,67 ¹³	8,00	9,73	7,04	6,69	46,677	46,677	177,08	194,67	72,16	11,97
Octobre ...	49,95	8,95	119,40	13,89	11,61	13,46 ¹⁴	7,95	9,67	6,99	6,64	46,336	46,333	175,73	193,27	71,44	11,87
Novembre ...	49,70	8,91	119,11	13,79	11,49	13,47	7,94	9,62	6,95	6,63	46,189	46,190	174,84	191,95	70,99	11,83
Décembre ...	49,68	8,92	119,11	13,73	11,53	13,48	7,93	9,62	6,96	6,63	46,247	46,247	174,81	192,38	71,00	11,85
1970 Janvier ...	49,69	8,95	119,27	13,68	11,52	13,48	7,90	9,62	6,95	6,63	46,312	46,311	174,77	192,10	71,08	11,86
Février ...	49,67	8,96	119,44	13,65	11,55	13,47	7,89	9,59	6,95	6,63	46,286	46,285	174,75	191,99	71,10	11,88
Mars	49,66	8,96	119,49	13,67	11,52	13,52	7,90	9,55	6,95	6,63	46,296	46,296	174,53	192,02	71,17	11,89
Avril	49,68	8,98	119,54	13,68	11,55	13,64	7,90	9,56	6,96	6,62	46,305	46,304	174,51	191,91	71,21	11,92
Mai	49,65	8,99	119,34	13,69	11,52	13,66	7,89	9,55	6,95	6,62	46,271	46,271	174,23	191,77	71,27	11,91
Juin	49,64	8,99	119,04	13,70	11,51	13,67	7,89	9,57	6,95	6,62	47,800	47,800	173,96	191,86	71,32	11,89
Juillet	49,63	9,00	118,66	13,74	11,53	13,67	7,89	9,57	6,95	6,62	48,079	48,080	173,61	192,24	71,33	11,91

¹ Moyenne du 1^{er} janvier au 17 novembre 1967.

² Moyenne du 18 novembre au 31 décembre 1967.

³ Moyenne du 1^{er} janvier au 8 août 1969.

⁴ Moyenne du 11 août au 31 décembre 1969.

⁵ Moyenne du 1^{er} janvier au 24 septembre 1969. Du 25 septembre au 24 octobre, cotation suspendue.

⁶ Moyenne du 27 octobre au 31 décembre 1969.

⁷ Moyenne du 1^{er} septembre au 31 décembre 1969.

⁸ Moyenne du 1^{er} juillet au 8 août 1969.

⁹ Moyenne du 11 août au 30 septembre 1969.

¹⁰ Moyenne du 1^{er} juillet au 24 septembre 1969. Du 25 septembre au 30 septembre 1969, cotation suspendue.

¹¹ Moyenne du 1^{er} août au 8 août 1969.

¹² Moyenne du 11 août au 29 août 1969.

¹³ Moyenne du 1^{er} septembre au 24 septembre 1969. Du 25 septembre au 30 septembre 1969, cotation suspendue.

¹⁴ Cotation suspendue jusqu'au 24 octobre 1969. Moyenne du 27 octobre au 31 octobre 1969.

X - 2. — MONNAIES DES PAYS MEMBRES DE L'A.M.E. parité par rapport au dollar, marges des cours acheteurs et vendeurs des banques centrales et cours extrêmes à Bruxelles le 31 juillet 1970

Pays	Parité (ou cours moyen) par rapport au dollar des Etats-Unis ¹		Marges des cours du dollar des Etats-Unis en % de la parité (ou du cours moyen) du dollar		Cours extrêmes à Bruxelles			
			vendeur (+)	acheteur (-)	acheteur 4		vendeur 5	pour :
					en francs belgs			
Autriche	26,—	sch.	+ 0,769	- 0,769	189,4084	195,2519	100 sch.	
Belgique	50,—	FB	+ 0,750	- 0,750	—	—	—	
Danemark	7,50	CD	+ 0,750	- 0,750	6,5674	6,7674	1 C. dan.	
France	5,55419	FF	+ 0,753	- 0,751	8,8679	9,1383	1 FF	
Allemagne	3,66	DM	+ 0,820	- 0,820	13,4485	13,8774	1 DM	
Grèce	30,—	Dr.	+ 0,333	- 0,333	—	—	—	
Islande	88,—	C. isl.	+ 0,114	- 0,114	—	—	—	
Italie	625,—	Lires	+ 0,720	- 0,720	7,8832	8,1184	100 Lires	
Pays-Bas	3,62	Fl.	+ 0,760	- 0,760	13,6052	14,0223	1 Fl.	
Norvège	7,14286	C. nor.	+ 0,800	- 0,740	6,8924	7,1051	1 C. nor.	
Portugal	28,75	Esc.	+ 1,148	- 1,148	170,6499	177,2519	100 Esc.	
Espagne	70,—	Pesetas	+ 0,750	- 0,750	70,3651	72,5080	100 Pesetas	
Suède	5,17321	C.S.	+ 0,759	- 0,739	9,5204	9,8101	1 C.S.	
Suisse	4,37282	F.S.	+ 1,765	- 1,780	11,1517	11,7288	1 F.S.	
Turquie	9,—	L.t.	+ 0,889	—	—	—	—	
Royaume-Uni	2,40	£ ²	+ 0,833 ³	- 0,833 ³	118,1075	121,9075	1 £	

¹ Parité reconnue par le F.M.I., sauf dans le cas de la Suisse pour laquelle la parité indiquée est pratiquée par la banque centrale.

² Cours exprimé en dollars des Etats-Unis par livre sterling.

³ Les marges du Royaume-Uni ne sont pas tout à fait comparables à celles des autres pays; elles représentent les limites de fluctuations de la livre exprimée en dollars des Etats-Unis, alors que, pour les autres pays, les marges représentent les limites de la fluctuation du dollar des Etats-Unis exprimé en monnaie nationale.

⁴ (Parité du FB par rapport au dollar des Etats-Unis - marge exprimée en FB du cours acheteur de la Banque Nationale de Belgique pour le dollar des Etats-Unis) : (Parité de la monnaie du pays membre par rapport au dollar des Etats-Unis + marge exprimée dans la monnaie de ce pays membre du cours vendeur de la banque centrale de ce pays membre pour le dollar des Etats-Unis.)

⁵ (Parité en FB par rapport au dollar des Etats-Unis + marge exprimée en FB du cours vendeur de la Banque Nationale de Belgique pour le dollar des Etats-Unis) : (Parité de la monnaie du pays membre par rapport au dollar des Etats-Unis - marge exprimée dans la monnaie de ce pays membre du cours acheteur de la banque centrale de ce pays membre pour le dollar des Etats-Unis.)

XI. — FINANCES PUBLIQUES ¹

1. — RECETTES ET DEPENSES DE TRESORERIE RESULTANT DES OPERATIONS BUDGETAIRES ²

(milliards de francs)

Source : Ministère des Finances.

Périodes	Budget ordinaire			Budget extraordinaire			Solde budgétaire total
	Recettes	Dépenses	Solde	Recettes	Dépenses	Solde	
	(1)	(2)	(3) = (1) - (2)	(4)	(5)	(6) = (4) - (5)	
1963	139,5	143,0	- 3,5	0,4	22,0	- 21,6	- 25,1
1964	157,8	155,3	+ 2,5	0,3	24,1	- 23,8	- 21,3
1965	172,7	176,5	- 3,8	0,2	25,2	- 25,0	- 28,8
1966	200,6	203,9	- 3,3	0,6	24,6	- 24,0	- 27,3
1967	219,6	221,7	- 2,1	0,2	28,5	- 28,3	- 30,4
1968	238,8	243,9	- 5,1	0,6	33,0	- 32,4	- 37,5
1968 8 premiers mois ...	160,4	161,2	- 0,8	0,3	20,3	- 20,0	- 20,8
9 premiers mois ...	177,5	181,6	- 4,1	0,3	24,3	- 24,1	- 28,1
10 premiers mois ...	199,7	201,6	- 1,9	0,4	27,9	- 27,5	- 29,4
11 premiers mois ...	217,6	219,1	- 1,5	0,4	30,4	- 30,0	- 31,5
12 mois	238,8	243,9	- 5,1	0,6	33,0	- 32,4	- 37,5
1969 1 ^{er} mois	27,4	21,6	+ 5,8	...	4,1	- 4,1	+ 1,7
2 premiers mois ...	44,8	48,5	- 3,7	...	6,6	- 6,6	- 10,3
3 premiers mois ...	64,0	71,2	- 7,2	0,1	9,3	- 9,2	- 16,4
4 premiers mois ...	83,8	90,5	- 6,7	...	11,5	- 11,5	- 18,2
5 premiers mois ...	102,9	111,4	- 8,5	0,1	13,4	- 13,3	- 21,8
6 premiers mois ...	124,9	136,2	- 11,3	0,1	16,1	- 16,0	- 27,3
7 premiers mois ...	162,2	161,8	+ 0,4	0,1	18,3	- 18,2	- 17,8
8 premiers mois ...	180,3	180,5	- 0,2	0,1	20,6	- 20,5	- 20,7
9 premiers mois ...	198,8	202,5	- 3,7	0,1	23,1	- 23,0	- 26,7
10 premiers mois ...	222,6	228,8	- 6,2	0,2	26,4	- 26,2	- 32,4
11 premiers mois ...	242,7	249,9	- 7,2	0,2	29,4	- 29,2	- 36,4
12 mois	266,3	271,4	- 5,1	0,3	33,0	- 32,7	- 37,8
1970 1 ^{er} mois	30,3	26,2	+ 4,1	0,1	4,0	- 3,9	+ 0,2
2 premiers mois ...	50,3	48,0	+ 2,3	0,1	7,4	- 7,3	- 5,0
3 premiers mois ...	71,1	71,9	- 0,8	0,1	10,3	- 10,2	- 11,0
4 premiers mois ...	92,9	97,5	- 4,6	0,2	13,5	- 13,3	- 17,9
5 premiers mois ...	113,5	120,0	- 6,5	0,2	15,4	- 15,2	- 21,7

¹ Les statistiques concernant la Dette Publique figurent au chapitre XVI.

² Recettes et dépenses effectivement réalisées durant chaque période, quel que soit l'exercice budgétaire auquel elles sont rattachées, abstraction faite des virements internes.

³ Y compris les dépenses de la Caisse Autonome des Dommages de Guerre.

XI - 2. — IMPASSE DE TRESORERIE ET SON FINANCEMENT

(milliards de francs)

Source : Ministère des Finances.

Périodes	Financement de l'impasse																	
	Solde budgétaire total 1	Fonds de tiers 2	Avances à des collectivités 3	Impasse 4 (4) = (1) + (2) + (3)	Emissions d'emprunts consolidés 5			Variations de la dette flottante								Prélèvements sur la marge auprès de la B.N.B	Encaisse des comptables 3 et autres opérations de trésorerie	Total (18) = (7) + (15) + (16) + (17)
					en francs belges	en monnaies étrangères	Total (7) = (5) + (6)	en francs belges						en monnaies étrangères	Total (15) = (8) à (14)			
								Certificats de trésorerie à moyen terme émis sur le marché (8)	Secteur bancaire (9)	Secteur para-étatique (10)	Congo, Rwanda et Burundi (11)	Certificats divers (12)	Office des chèques postaux (13)					
1963	-25,1	- 3,7	- 1,5	-30,3	+17,5	...	+17,5	- 6,0	+ 3,6	- 3,5	+ 0,1	- 0,1	+ 4,1	+10,5	+ 8,7	+ 4,1	...	+30,3
1964	-21,3	+ 0,3	...	-21,0	+24,0	...	+24,0	- 7,5	+ 3,3	- 7,6	- 0,1	+ 0,2	+ 6,4	+ 2,9	- 2,4	+ 0,6	- 1,2	+21,0
1965	-28,8	- 0,8	- 1,7	-31,3	+22,2	...	+22,2	...	+ 5,8	+ 4,4	...	+ 0,1	+ 0,2	- 1,2	+ 9,3	- 0,8	+ 0,6	+31,3
1966	-27,3	+ 3,1	- 6,5	-30,7	+21,0	...	+21,0	...	+ 3,4	- 3,2	...	+ 0,3	+ 3,1	+ 5,6	+ 9,2	+ 0,6	- 0,1	+30,7
1967	-30,4	+ 1,5	- 6,7	-35,6	+21,6	...	+21,6	...	- 7,6	+14,3	...	- 0,2	- 3,8	+ 7,1	+ 9,8	- 6,9	+11,1	+35,6
1968	-37,5	- 1,3	- 9,1	-47,9	+37,0	...	+37,0	...	- 5,5	- 4,9	...	- 0,2	+ 7,8	+ 0,9	- 1,9	+12,0	+ 0,8	+47,9
1968 8 premiers mois	-20,8	- 3,0	- 5,4	-29,2	+19,6	...	+19,6	...	+ 0,5	+ 2,4	...	- 0,2	- 2,2	+ 0,7	+ 1,2	+ 7,2	+ 1,2	+29,2
9 premiers mois	-28,1	- 0,4	- 6,2	-34,7	+31,6	...	+31,6	...	- 1,8	- 3,0	...	- 0,2	- 0,9	+ 0,6	- 5,3	+ 8,1	+ 0,3	+34,7
10 premiers mois	-29,4	- 2,6	- 7,2	-39,2	+29,2	...	+29,2	...	- 1,0	- 3,8	...	- 0,2	+ 1,7	+ 1,0	- 2,3	+10,8	+ 1,5	+39,2
11 premiers mois	-31,5	- 3,3	- 8,0	-42,8	+29,2	...	+29,2	...	- 1,6	+ 2,3	...	- 0,1	- 3,0	+ 0,9	- 1,5	+12,9	+ 2,2	+42,8
12 mois	-37,5	- 1,3	- 9,1	-47,9	+37,0	...	+37,0	...	- 5,5	- 4,9	...	- 0,2	+ 7,8	+ 0,9	- 1,9	+12,0	+ 0,8	+47,9
1969 1 ^{er} mois	+ 1,7	- 1,1	- 0,8	- 0,2	+ 2,7	+11,3	- 5,2	...	+ 8,8	- 7,9	- 0,7	+ 0,2
2 premiers mois	-10,3	- 1,7	- 1,7	-13,7	+ 0,8	...	+ 0,8	...	+ 2,5	+18,3	- 9,1	...	+11,7	+ 1,3	- 0,1	+13,7
3 premiers mois	-16,4	+ 1,2	- 2,7	-17,9	+ 8,0	...	+ 8,0	...	+ 2,2	+14,1	...	- 0,1	- 6,1	...	+10,1	+ 0,4	- 0,6	+17,9
4 premiers mois	-18,2	- 1,4	- 3,4	-23,0	+ 4,9	...	+ 4,9	...	+ 4,5	+12,4	...	- 0,1	- 1,8	+ 2,2	+17,2	+ 0,2	+ 0,7	+23,0
5 premiers mois	-21,8	- 0,1	- 4,8	-26,7	+12,2	+ 1,0	+13,2	...	+ 2,2	+14,5	...	- 0,1	- 6,3	+ 2,3	+12,6	+ 0,7	+ 0,2	+26,7
6 premiers mois	-27,3	+ 2,4	- 5,9	-30,8	+18,2	+ 1,0	+19,2	...	+ 5,5	+ 7,3	...	- 0,1	- 3,0	+ 2,3	+12,0	+ 1,2	- 1,6	+30,8
7 premiers mois	-17,8	+ 1,0	- 7,4	-24,2	+25,6	+ 1,0	+26,6	...	+ 2,1	+ 0,7	...	- 0,1	- 4,0	+ 2,3	+ 1,0	- 2,8	- 0,6	+24,2
8 premiers mois	-20,7	+ 0,4	- 8,9	-29,2	+25,6	+ 1,0	+26,6	...	+ 2,0	+ 0,5	...	- 0,1	- 7,4	+ 6,2	+ 1,2	+ 1,3	+ 0,1	+29,2
9 premiers mois	-26,7	+ 3,0	- 9,9	-33,6	+25,6	+ 1,0	+26,6	...	+ 4,8	+ 4,1	...	- 0,1	- 7,7	+ 6,2	+ 7,3	+ 1,3	- 1,6	+33,6
10 premiers mois	-32,4	+ 1,3	-10,9	-42,0	+39,8	+ 1,0	+40,8	...	+ 5,6	+ 2,1	...	- 0,1	- 5,6	+ 6,6	+ 8,6	- 6,3	- 1,1	+42,0
11 premiers mois	-36,4	+ 0,2	-12,1	-48,3	+39,4	+ 1,0	+40,4	...	+ 6,3	+ 6,4	...	- 0,1	- 6,0	+ 6,5	+13,1	- 3,6	- 1,6	+48,3
12 mois	-37,8	+ 2,6	-13,2	-48,4	+36,0	+ 1,0	+37,0	...	+ 1,7	+ 5,8	...	+ 0,3	- 1,9	+ 6,5	+12,4	+ 0,9	- 1,9	+48,4
1970 1 ^{er} mois	+ 0,2	- 0,7	- 1,0	- 1,5	+ 9,2	...	+ 9,2	...	+ 4,1	+14,3	...	- 0,1	- 3,0	- 1,1	+ 4,2	-12,6	+ 0,7	+ 1,5
2 premiers mois	- 5,0	- 2,5	- 2,0	- 9,5	+ 6,9	...	+ 6,9	...	+ 7,0	+ 4,9	...	- 0,1	- 6,0	- 1,9	+ 3,9	- 1,9	+ 0,6	+ 9,5
3 premiers mois	-11,0	- 0,7	- 3,0	-14,7	+ 6,1	...	+ 6,1	...	+ 4,3	+10,1	...	- 0,1	- 3,2	- 2,2	+ 8,9	+ 0,2	- 0,5	+14,7
4 premiers mois	-17,9	- 2,7	- 3,7	-24,3	+18,9	...	+18,9	...	+ 7,3	+ 8,8	...	- 0,1	+ 3,9	- 3,1	+16,8	-11,2	- 0,2	+24,3
5 premiers mois	-21,7	+ 0,2	- 4,3	-25,8	+18,9	...	+18,9	...	+ 14,5	- 0,1	- 3,4	- 3,3	+ 7,7	- 1,1	+ 0,3	+25,8

1 Cf. tableau XI-1.

2 Non compris les dépenses de la Caisse Autonome des Dommages de Guerre qui figurent à la colonne (1).

3 Augmentation : (-); diminution : (+).

4 Cette colonne diffère de la colonne (3) « Déficit de Trésorerie » du tableau XI-3. Le déficit de trésorerie tient en effet compte de diverses catégories d'opérations qui n'interviennent pas dans le calcul de l'Impasse. C'est ainsi que le solde des opérations extrabudgétaires compris dans le déficit de trésorerie reprend non seulement les fonds de tiers — colonne (2) du tableau XI-2. —, mais aussi la rubrique « Encaisses des comptables et autres opérations de trésorerie » — colonne (17) du même tableau —, de même que les dépenses d'organismes paraétatiques — essentiellement le Fonds des Routes — financées par des émissions de dettes publiques indirectes et par des lettres de change acceptées par le Fonds des Routes en règlement de travaux exécutés et réceptionnés. (Arrêté royal n° 41 du 29 septembre 1967.)

5 Déduction faite des frais d'émission et des amortissements extrabudgétaires.

XI - 3. — BESOINS NETS DE FINANCEMENT DE L'ETAT ET LEUR COUVERTURE

(milliards de francs)

Périodes	Solde budgétaire total 1	Solde des opérations extra-budgétaires 2	Déficit de trésorerie 3	Amortissements de la dette publique compris dans les dépenses budgétaires 4	Besoins nets de financement de l'Etat 5	Couverture 6				
						Recours au marché belge				Recours aux marchés étrangers 7
						Variations			Total	
						de l'encours des emprunts consolidés et des certificats à moyen terme émis sur le marché (6)	des autres engagements à moyen terme (7)	des engagements à court terme (8)		
(1)	(2)	(3) = (1) + (2)	(4)	(5) = (3) + (4)	(6)	(7)	(8)	(9) = (6) à (8)	(10)	
1962	- 16,2	- 4,3	- 20,5	+ 8,2	- 12,3	+ 15,5	+ 4,6	...	+ 20,1	- 7,8
1963	- 25,1	- 9,0	- 34,1	+ 10,8	- 23,3	+ 5,7	- 1,1	+ 6,2	+ 10,8	+ 12,5
1964	- 21,3	- 6,3	- 27,6	+ 12,6	- 15,0	+ 11,9	...	+ 2,0	+ 13,9	+ 1,1
1965	- 28,8	- 7,8	- 36,6	+ 14,5	- 22,1	+ 17,2	+ 0,5	+ 9,2	+ 26,9	- 4,8
1966	- 27,3	- 4,1	- 31,4	+ 14,3	- 17,1	+ 9,2	+ 0,9	+ 2,1	+ 12,2	+ 4,9
1967	- 30,4	- 7,9	- 38,3	+ 15,3	- 23,0	+ 20,8	+ 0,7	+ 4,0	+ 25,5	- 2,5
1968	- 37,5	- 12,3	- 49,8	+ 15,7	- 34,1	+ 24,7	+ 0,6	+ 12,5	+ 37,8	- 3,7
1968 5 prem. mois	- 21,6	- 8,1	- 29,7	+ 6,3	- 23,4	+ 4,7	...	+ 20,1	+ 24,8	- 1,2
6 prem. mois	- 27,3	- 4,5	- 31,8	+ 7,5	- 24,3	+ 8,8	...	+ 17,3	+ 26,1	- 1,8
7 prem. mois	- 15,8	- 7,0	- 22,8	+ 8,8	- 14,0	+ 12,6	...	+ 3,5	+ 16,1	- 2,1
8 prem. mois	- 20,8	- 8,9	- 29,7	+ 9,7	- 20,0	+ 12,0	- 0,2	+ 9,5	+ 21,3	- 1,3
9 prem. mois	- 28,1	- 8,7	- 36,8	+ 12,2	- 24,6	+ 22,3	+ 0,8	+ 4,4	+ 27,5	- 2,9
10 prem. mois	- 29,4	- 10,6	- 40,0	+ 12,7	- 27,3	+ 19,4	+ 1,2	+ 10,3	+ 30,9	- 3,6
11 prem. mois	- 31,5	- 11,5	- 43,0	+ 14,3	- 28,7	+ 18,0	+ 0,7	+ 13,8	+ 32,5	- 3,8
12 mois	- 37,5	- 12,3	- 49,8	+ 15,7	- 34,1	+ 24,7	+ 0,6	+ 12,5	+ 37,8	- 3,7
1969 1 ^{er} mois	+ 1,7	- 2,6	- 0,9	+ 2,6	+ 1,7	- 2,3	+ 1,0	- 0,6	- 1,9	+ 0,2
2 prem. mois	- 10,3	- 3,7	- 14,0	+ 5,4	- 8,6	- 3,9	+ 2,9	+ 9,5	+ 8,5	+ 0,1
3 prem. mois	- 16,4	- 2,2	- 18,6	+ 6,9	- 11,7	+ 2,2	+ 2,9	+ 7,3	+ 12,4	- 0,7
4 prem. mois	- 18,2	- 4,5	- 22,7	+ 9,4	- 13,3	- 3,1	+ 2,9	+ 12,4	+ 12,2	+ 1,1
5 prem. mois	- 21,8	- 5,1	- 26,9	+ 10,3	- 16,6	+ 3,7	+ 2,7	+ 8,0	+ 14,4	+ 2,2
6 prem. mois	- 27,3	- 5,4	- 32,7	+ 12,3	- 20,4	+ 8,0	+ 4,8	+ 5,8	+ 18,6	+ 1,8
7 prem. mois	- 17,8	- 7,3	- 25,1	+ 14,5	- 10,6	+ 13,9	+ 4,7	- 9,8	+ 8,8	+ 1,8
8 prem. mois	- 20,7	- 8,3	- 29,0	+ 16,0	- 13,0	+ 12,6	+ 4,6	- 9,7	+ 7,5	+ 5,5
9 prem. mois	- 26,7	- 8,1	- 34,8	+ 17,5	- 17,3	+ 11,2	+ 7,0	- 6,1	+ 12,1	+ 5,2
10 prem. mois	- 32,4	- 10,5	- 42,9	+ 19,4	- 23,5	+ 24,5	+ 6,7	- 12,7	+ 13,5	+ 5,0
11 prem. mois	- 36,4	- 13,6	- 50,0	+ 21,1	- 28,9	+ 22,6	+ 6,3	- 5,0	+ 23,9	+ 5,0
12 mois	- 37,8	- 12,7	- 50,5	+ 22,4	- 28,1	+ 18,0	+ 4,8	+ 0,2	+ 23,0	+ 5,1
1970 1 ^{er} mois	+ 0,2	- 1,4	- 1,2	+ 2,5	+ 1,3	+ 7,5	...	- 6,9	+ 0,6	- 1,9
2 prem. mois	- 5,0	- 4,2	- 9,2	+ 4,7	- 4,5	+ 2,9	...	+ 4,0	+ 6,9	- 2,4
3 prem. mois	- 11,0	- 4,4	- 15,4	+ 5,4	- 10,0	+ 1,5	- 0,1	+ 11,7	+ 13,1	- 3,1
4 prem. mois	- 17,9	- 7,5	- 25,4	+ 7,6	- 17,8	+ 12,9	- 0,2	+ 9,3	+ 22,0	- 4,2
5 prem. mois	- 21,7	- 4,3	- 26,0	+ 8,7	- 17,3	+ 11,7	- 0,5	+ 10,7	+ 21,9	- 4,6

¹ Cf. tableau XI-1.

² Y compris les dépenses d'organismes paraétatiques financées par des émissions de dettes indirectes et, de novembre 1967 à août 1969, celles financées par des lettres de change acceptées par le Fonds des Routes en règlement de travaux exécutés et réceptionnés (Arrêté royal n° 41 du 29 septembre 1967). Non compris les dépenses de la Caisse Autonome des Dommages de Guerre qui figurent à la colonne (1).

³ Cf. note 4 du tableau XI-2.

⁴ Suivant les situations de la dette publique.

⁵ Cf. tableau XVI-3b.

⁶ Y compris les variations de la dette indirecte et celles de l'encours des lettres de change acceptées par le Fonds des Routes (cf. note 2).

⁷ Cette rubrique donne le mouvement de toutes les dettes, tant en devises qu'en francs belges, dont l'Etat est débiteur vis-à-vis de l'étranger, soit directement, soit par l'intermédiaire d'organismes belges.

XI - 4. — RECETTES FISCALES (par exercice) ¹

(milliards de francs)

A : recettes effectives.

B : différences par rapport aux évaluations budgétaires.

Source : Ministère des Finances.

Exercices ³	Contributions directes ²		Douanes et accises		Enregistrement		Total	
	A	B	A	B	A	B	A	B
1960	41,4	+ 0,9	22,0	- 0,9	38,5	- 0,1	101,9	- 0,1
1961	44,0	- 1,4	23,8	+ 1,1	44,6	- 1,9	112,4	- 2,2
1962	51,4	+ 2,2	24,5	- 0,2	48,5	- 0,5	124,4	+ 1,5
1963	54,2	+ 1,0	25,9	- 0,1	52,5	+ 1,0	132,6	+ 1,9
1964	60,5	+ 4,7	28,2	+ 0,5	60,0	+ 4,5	148,7	+ 9,7
1965	69,6	+ 8,5	30,1	+ 0,4	65,7	+ 1,7	165,4	+10,6
1966	67,1	+ 3,3	33,7	+ 0,6	78,6	- 0,2	179,4	+ 3,7
1967	87,2	+ 1,9	37,1	+ 1,4	86,0	- 1,7	210,3	+ 1,6
1968	95,8	+ 0,4	38,7	- 0,3	92,4	- 1,1	226,9	- 1,0
1969	109,7	+ 0,1	42,8	+ 0,5	101,0	+ 1,3	253,5	+ 1,9
1969 Janvier	12,2	+ 0,2	4,7	+ 0,5	7,9	+ 0,1	24,8	+ 0,8
Février	6,1	- 0,1	3,1	- 0,2	7,2	- 0,6	16,4	- 0,9
Mars	6,1	+ 0,1	3,5	...	8,7	...	18,3	+ 0,1
Avril	6,9	+ 0,1	3,4	- 0,1	8,7	...	19,0	...
Mai	6,5	- 0,1	3,4	...	8,4	- 0,1	18,3	- 0,2
Juin	9,1	+ 0,3	3,4	...	8,8	+ 0,4	21,3	+ 0,7
Juillet	24,6	+ 3,0	3,4	- 0,1	8,4	+ 0,3	36,4	+ 3,2
Août	6,2	- 0,3	3,4	+ 0,1	7,7	+ 0,4	17,3	+ 0,2
Septembre	6,0	- 0,1	3,4	- 0,1	8,2	+ 0,4	17,6	+ 0,2
Octobre	10,3	+ 0,1	3,7	+ 0,2	9,1	+ 0,3	23,1	+ 0,6
Novembre	7,4	- 0,1	3,5	...	8,3	+ 0,1	19,2	...
Décembre	8,3	- 2,8	3,8	+ 0,2	9,6	+ 0,1	21,7	- 2,5
1970 Janvier	13,8	+ 1,8	3,6	- 0,1	8,6	- 0,2	26,0	+ 1,5
Février	7,7	+ 0,5	3,5	+ 0,3	7,9	- 0,3	19,1	+ 0,5
Mars	7,4	+ 0,5	3,9	+ 0,4	8,5	...	19,8	+ 0,9
Avril	8,0	...	3,9	+ 0,2	8,7	- 0,4	20,6	- 0,2
Mai	7,8	+ 0,3	3,7	+ 0,2	8,3	- 0,3	19,8	+ 0,2
Juin	10,4	...	3,8	+ 0,4	9,1	- 0,4	23,3	...

¹ Non compris les additionnels provinciaux et communaux, les recettes d'impôts d'assainissement monétaire et celles recueillies pour compte du Congo et du Rwanda-Burundi.

² Y compris le produit des versements anticipés à valoir sur la taxe professionnelle.

³ En raison du passage du régime de l'exercice à celui de la gestion, la période complémentaire de 1966 a été supprimée et en conséquence les recettes qui auraient appartenu à cette période ont été rattachées au compte de 1967.

XI - 5. — DETAIL DES RECETTES FISCALES ¹

(milliards de francs)

Source : Ministère des Finances.

	Exercice 1969		Exercice 1969 : juin		Exercice 1970 : juin	
	Recettes effectuées	Evaluations budgétaires	Recettes effectuées	Evaluations budgétaires	Recettes effectuées	Evaluations budgétaires
I. Contributions directes ²	109,7	109,6	9,1	8,8	10,4	10,4
précompte immobilier	1,1	1,2
précompte mobilier	11,4	11,4	1,5	1,3	1,6	1,6
précompte professionnel	50,2	48,9	4,9	4,8	5,7	5,6
versements anticipés	25,3	21,4	1,3	1,0	1,3	1,5
impôts des personnes physiques (rôles)	15,1	16,1	1,0	1,1	1,1	1,1
impôts de sociétés (rôles)	2,9	3,0	0,2	0,2
taxe de circulation sur les véhicules automobiles	1,9	6,0	0,2	0,5	0,3	0,3
impôts sur les revenus (lois coordonnées - ancien régime)	0,2	0,1
divers ²	1,6	1,5	0,2	0,1	0,2	0,1
II. Douanes et accises	42,8	42,3	3,4	3,4	3,8	3,4
dont : douanes	7,9	9,0	0,7	0,8	0,8	0,6
accises	33,4	33,2	2,6	2,6	2,9	2,8
taxes spéciales de consommat.	1,3		0,1		0,1	
III. Enregistrement	101,0	99,7	8,8	8,4	9,1	9,5
dont : enregistrement	8,7	8,7	0,8	0,8	0,8	0,9
successions	3,9	4,2	0,4	0,3	0,4	0,4
timbres et taxes assimilées	87,5	86,0	7,5	7,2	7,2	8,1
Total ...	253,5	251,6	21,3	20,6	23,3	23,3
Différence par rapport aux éval. budgét.		+ 1,9		+ 0,7		...

¹ Non compris les additionnels provinciaux et communaux.

² Y compris les sommes réalisées ou remboursées sur les produits des exercices clos et les impôts des non résidents (rôles).

N. P. Le détail complet des recettes fiscales est publié mensuellement au *Moniteur belge*.

XI - 6. — RECETTES FISCALES SANS DISTINCTION D'EXERCICE ¹

(milliards de francs)

Source : Ministère des Finances.

Moyennes mensuelles ou mois	Contributions directes 2	Douanes et accises	Enregistrement	Total	Dont : versements anticipés
1961	3,6	2,0	3,7	9,3	0,53
1962	4,2	2,1	4,0	10,3	0,66
1963	4,4	2,1	4,4	10,9	0,93
1964	5,0	2,4	5,0	12,4	1,09
1965	5,6	2,5	5,5	13,6	1,07
1966	6,5	2,8	6,6	15,9	1,39
1967	7,3	3,1	7,2	17,6	1,45
1968	8,0	3,2	7,7	18,9	1,65
1969	9,1	3,6	8,4	21,1	2,11
1968 3 premiers mois	7,0	3,2	7,4	17,6	0,64
6 premiers mois	6,7	3,3	7,6	17,6	0,61
9 premiers mois	8,0	3,2	7,6	18,8	1,94
1969 3 premiers mois	8,1	3,8	7,9	19,8	1,17
6 premiers mois	7,5	3,4	8,6	19,5	0,76
9 premiers mois	9,3	3,5	8,2	21,0	2,56
1970 3 premiers mois	9,6	3,7	8,3	21,6	0,91
1969 Janvier	12,2	4,7	7,9	24,8	3,12
Février	6,1	3,1	7,2	16,4	0,15
Mars	6,1	3,5	8,7	18,3	0,23
Avril	6,9	3,4	8,7	19,0	0,84
Mai	6,5	3,4	8,4	18,3	0,17
Juin	9,1	3,4	8,8	21,3	1,26
Juillet	24,6	3,4	8,4	36,4	17,08
Août	6,2	3,4	7,7	17,3	0,15
Septembre	6,0	3,4	8,2	17,6	0,07
Octobre	10,3	3,7	9,1	23,1	1,93
Novembre	7,4	3,5	8,3	19,2	0,02
Décembre	8,3	3,8	9,6	21,7	0,23
1970 Janvier	13,8	3,6	8,6	26,0	2,80
Février	7,7	3,5	7,9	19,1	-0,15
Mars	7,4	3,9	8,5	19,8	0,09
Avril	8,0	3,9	8,7	20,6	1,14
Mai	7,8	3,7	8,3	19,8	0,19
Juin	10,4	3,8	9,1	23,3	1,30

¹ Non compris les additionnels provinciaux et communaux, les recettes d'impôts d'assainissement monétaire et celles recueillies pour compte du Congo et du Rwanda-Burundi.

² Y compris le produit des versements anticipés à valoir sur la taxe professionnelle.

Références bibliographiques *Bulletin de Documentation* (Ministère des Finances). — *Annuaire statistique de la Belgique*. — *Bulletin de Statistique de l'I.N.S.* — *Moniteur belge*. — *Bulletin d'Information et de Documentation* (B.N.B.) : XLIII^e année, vol. II, n^o 5, novembre 1968 : « Les budgets de 1968 et 1969 » et XLII^e année, vol. I, n^o 3, mars 1967 : « Chapitre XI « Finances publiques » de la série statistique - Révision de certaines données ».

XI - 6. — RECETTES FISCALES SANS DISTINCTION D'EXERCICE (milliards de francs)

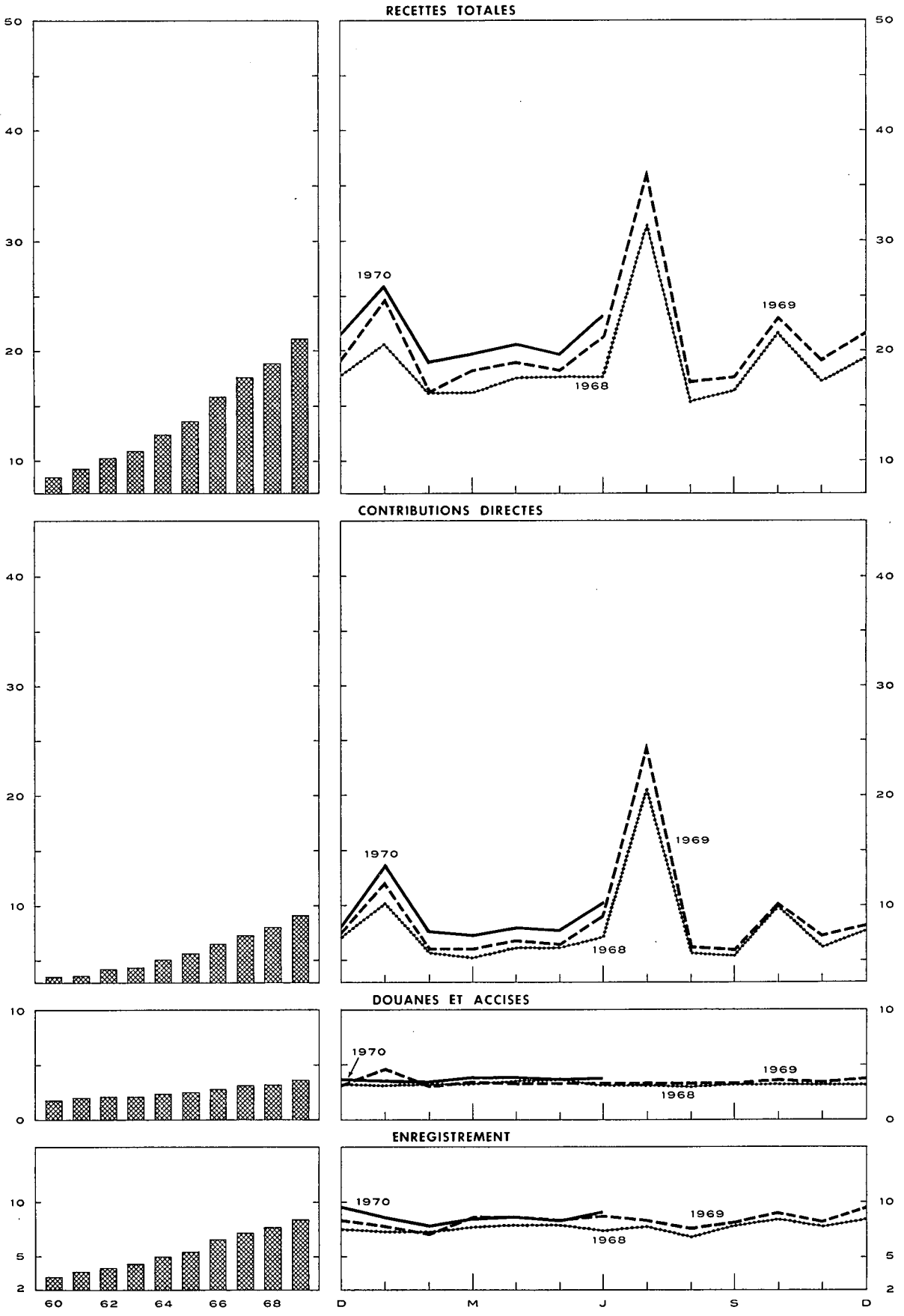

DETTES PAR SECTEUR ET PAR TYPE DE DETTE

	Intermédiaires financiers													
	(1) à (12)													
Organismes monétaires (7)	Monnaie	312,1	3,2	3,4	15,1	0,7	—	...	3,0	2,0	0,3	...	339,7	
	Argent à très court terme	—	...	—	2,4	1,3	3,7	
	Engagements bruts envers l'étranger	—	—	—	—	—	102,3	—	—	—	—	—	102,3	
	Dépôts en devises des résidents	5,7	—	—	—	—	—	—	—	—	—	—	5,7	
	Dépôts sur livrets des résidents	48,5	—	—	—	—	—	—	—	—	—	—	48,5	
	Dépôts à terme des résidents	40,4	—	—	...	—	—	—	—	40,4	
	Engagements non rangés ailleurs	—	—	...	—	—	—	15,6	...	—	—	...	15,6	
	Obligations (y compris les bons de caisse)	11,8	—	...	—	—	—	—	0,2	...	12,0	
	Divers	0,2	...	0,2	15,1	15,4	
	(Actions et parts)	(11,9)	—	(0,2)	—	—	—	(0,5)	—	(0,1)	(0,1)	—	(12,9)	
	Total ...	418,7	3,2	3,6	15,1	0,7	104,6	16,9	...	3,0	2,2	0,3	15,1	583,4
	Fonds des Rentes (8)	Argent à très court terme	—	...	—	1,0	0,3	—	0,1	...	0,1	1,6
		Certificats à court terme	—	—	—	...	—	...	4,0	—	0,5	...	—	4,5
		Engagements en comptes courants ou d'avances	—	—	—	—	—	—	0,3	—	0,3
		Divers	—	—	2,8	—	—	—	...	—	2,9
Total ...		—	...	2,8	1,0	4,6	—	0,6	...	0,1	0,1	9,3
Caisse d'épargne, sociétés hypothécaires et de capitalisation (9)	Dépôts à vue	4,8	0,1	1,6	...	—	0,7	0,2	...	7,4
	Dépôts sur livrets	182,1	...	—	0,2	—	182,4
	Dépôts à terme	1,6	0,0	3,9	...	—	0,1	...	0,4	7,0
	Obligations (y compris les bons de caisse)	14,5	—	—	...	0,1	0,7	15,3
	Réserves mathématiques des sociétés de capitali- sation	0,6	—	—	—	—	—	—	—	—	—	—	—	0,6
	Divers	6,8	0,1	0,1	2,1	9,2
	(Actions et parts)	(2,2)	—	—	—	—	—	—	—	(...)	—	—	—	(2,2)
Total ...	210,4	0,9	...	0,2	5,6	...	0,1	...	0,2	1,5	0,3	2,6	221,8	
Organ. d'assur.-vie et accid. du travail, fonds de pension (10)	Réserves de sécurité sociale	27,9	—	—	—	—	—	—	—	—	—	—	27,9	
	Réserves mathématiques	177,4	—	—	—	—	16,2	—	—	—	—	—	193,6	
	Divers	4,1	...	0,4	...	0,1	2,4	7,0	
	Total ...	209,3	...	0,4	...	0,1	16,2	2,4	228,5
Organismes publics de crédit non monétaires (11)	Dépôts à vue	3,4	0,1	...	0,3	—	3,8	
	Argent à très court terme	—	...	—	0,1	0,3	...	0,4	...	0,1	0,9	
	Dépôts sur livrets	9,5	...	—	—	9,5	
	Dépôts à terme	3,2	1,1	...	5,1	3,1	0,6	0,6	—	0,3	1,2	0,1	15,3	
	Engagements en comptes courants ou d'avances	0,5	—	1,2	...	0,2	1,9	
	Obligations accessibles à tout placeur	92,4	0,3	...	0,4	3,6	0,1	13,2	0,3	10,4	22,9	0,7	144,3	
	Obligations non accessibles à tout placeur	—	1,2	4,0	1,4	...	4,4	20,6	...	33,1	
	Divers	4,1	...	12,7	2,5	0,4	...	0,1	5,3	
	(Actions et parts)	(0,1)	(...)	(1,1)	(0,7)	(...)	(...)	(0,2)	(—)	(...)	(...)	(...)	(...)	(2,2)
Total ...	112,6	1,4	12,7	5,7	7,9	7,3	16,3	0,3	17,1	44,7	1,1	7,0	234,0	
Secteurs incédier- minés et ajustements (12)			2,8	2,8	...	1,6	...	17,5	0,7	11,3	5,4	2,3	—	44,4
(13) (1) à (12)	Total des créances	1.210,9	23,4	49,7	26,8	52,1	184,5	604,2	10,4	237,8	203,8	238,3	54,6	2.896,5

Note : Les totaux ne correspondent pas nécessairement à l'addition des postes en raison des forçages.

1 Certaines données en mouvements concernent l'Union Economique Belgo-Luxembourgeoise. Cf. notes 2 à 5 du tableau XII-2.

2 Pour les années 1957 à 1959, cf. le Bulletin d'Information et de Documentation, XXXVIII^e année, vol. I, no 2, février 1963; pour l'année 1960, cf. le même bulletin, XXXIX^e année, vol. I, no 3, mars 1964; pour l'année 1961, cf. le même bulletin, XL^e année, vol. II, no 4, octobre 1965; pour l'année 1962, cf. le même bulletin, XLII^e année, vol. I, no 2, février 1967; pour l'année 1963, cf. le même bulletin, XLII^e année, vol. I, no 3, mars 1967; pour l'année 1964, cf. le même bulletin, XLIII^e année, vol. I, no 3, mars 1968; pour l'année 1965, cf. le même bulletin, XLIV^e année, vol. I, no 4, avril 1969.

XII - 1b. — ENCOURS DES CREANCES ET DES DETTES AU 31 DECEMBRE 1967

(milliards de francs)

		CREANCES PAR SECTEUR ET PAR TYPE DE CREANCE												Total des dettes (13) = (1) à (12)	
		Secteurs nationaux non financiers						Intermédiaires financiers					Secteurs indéterminés et ajustements (12)		
		Entreprises et particuliers (1)	Para-étatiques d'exploitation (2)	Etat (Trésor) (3)	Secteur public non compris ailleurs (dont pouvoirs subordonnés) (4)	Sécurité sociale (5)	Etranger (6)	Organismes monétaires (7)	Fonds des Rentes (8)	Caisses d'épargne, sociétés hypothécaires et de capitalisation (9)	Organismes d'assurance vie et accidents du travail, fonds de pension (10)	Organismes publics de crédit non monétaires (11)			
..... données non disponibles															
... nihil ou inférieur à 50 millions															
— opérations non effectuées															
DETTES PAR SECTEUR ET PAR TYPE DE DETTE	Secteurs nationaux non financiers	Entreprises et particuliers (1)	Acceptations, effets commerciaux et promesses ...	0,1	—	—	—	—	77,9	—	5,1	—	6,2	4,2	93,5
			Engagements en comptes courants ou d'avances ...	9,4	—	—	—	—	75,9	—	0,1	—	1,2	—	86,6
			Obligations ...	17,8	—	—	—	—	—	—	1,2	19,0	—	—	38,0
			Autres emprunts à moyen et long terme ...	—	0,1	—	—	0,4	—	—	146,0	44,0	141,8	—	332,3
			Divers ...	—	2,2	2,1	0,1	21,6	—	—	—	1,0	12,0	0,8	39,8
	(Actions et parts) ...	(227,6)	(1,3)	(...)	—	(...)	—	(1,1)	(—)	(0,4)	(4,9)	(—)	(...)	(235,4)	
	Total ..	27,2	2,4	2,1	0,1	22,0	—	153,7	—	153,4	75,0	150,0	4,2	590,2	
	Para-étatiques d'exploitation (2)	Argent à très court terme ...	—	—	—	—	—	—	—	0,5	—	—	—	0,5	
		Acceptations, effets commerciaux et promesses ...	0,7	—	—	—	0,1	1,4	—	0,2	—	—	—	2,4	
		Engagements en comptes courants ou d'avances ...	0,2	—	—	—	—	1,3	—	—	—	—	—	1,5	
		Obligations accessibles à tout placeur ...	19,5	0,6	—	—	3,7	2,9	0,7	4,2	4,7	0,6	—	37,0	
		Obligations non accessibles à tout placeur ...	—	0,2	—	0,1	1,4	4,6	—	1,4	5,3	0,7	1,0	14,8	
		Autres emprunts à moyen et long terme ...	—	—	—	0,1	2,1	—	—	—	0,2	12,2	—	14,5	
		Divers ...	8,7	0,1	5,7	0,3	1,9	0,5	—	—	—	0,1	0,4	17,6	
	(Actions et parts) ...	(1,0)	—	(15,6)	(7,6)	(...)	—	(0,1)	(—)	(0,4)	(0,2)	(0,5)	(0,9)	(26,3)	
	Total ...	29,1	0,8	5,7	0,5	9,2	10,7	0,7	6,3	10,3	13,6	1,5	88,4		
	Etat (Trésor) (3)	Fonds de tiers ...	3,3	—	—	2,3	—	44,4	—	—	—	0,1	8,6	58,7	
		Certificats à court terme ...	—	0,8	—	0,2	16,3	41,3	3,6	9,6	0,4	14,5	1,9	88,5	
		Obligations accessibles à tout placeur ...	142,5	2,4	—	2,3	9,7	54,1	2,9	35,0	48,2	7,6	1,4	308,0	
		Obligations non accessibles à tout placeur ...	—	0,2	—	—	13,0	67,4	—	2,7	2,0	0,4	0,2	85,9	
Divers ...		—	0,4	—	—	2,1	0,4	—	—	0,6	0,2	—	4,3		
Total ...	145,8	3,8	—	4,7	4,0	39,4	207,9	6,5	47,3	51,2	22,7	12,1	545,4		
Secteur public non compris ailleurs (dont pouvoirs subordonnés) (4)	Argent à très court terme ...	—	—	—	—	—	—	—	—	—	—	—	—		
	Engagements en comptes courants ou d'avances ...	—	—	—	—	—	8,0	—	—	—	—	—	8,0		
	Obligations accessibles à tout placeur ...	22,0	0,6	—	0,3	0,4	2,5	1,0	3,1	8,5	1,3	—	39,8		
	Obligations non accessibles à tout placeur ...	—	—	—	—	0,7	1,8	—	13,6	2,2	—	0,3	18,5		
	Autres emprunts à moyen et long terme ...	—	6,2	—	—	—	—	—	1,0	—	74,6	—	81,8		
Divers ...	2,4	0,6	1,3	—	—	—	—	—	—	0,2	4,0	8,5			
Total ...	24,4	7,3	1,3	0,3	1,2	12,3	1,0	17,6	10,7	76,2	4,2	156,6			
Sécurité sociale (5)	Réserves de sécurité sociale ...	8,7	—	—	—	—	—	—	—	—	—	—	8,7		
	Obligations accessibles à tout placeur ...	—	—	—	—	0,2	—	—	—	—	—	—	0,3		
	Obligations non accessibles à tout placeur ...	—	—	—	—	—	0,7	—	0,9	12,7	0,2	2,3	16,9		
	Divers ...	25,0	—	0,5	—	1,1	—	—	0,7	1,5	—	4,1	33,0		
Total ...	33,7	—	0,5	—	1,2	0,3	0,7	—	1,6	14,3	0,2	6,4	58,9		
Etranger (6)	Argent à très court terme (francs belges) ...	—	—	—	—	—	1,8	—	—	—	—	—	1,8		
	Acceptations et effets commerciaux ...	—	—	—	—	—	21,1	—	1,7	—	2,7	2,5	28,1		
	Engagements en comptes courants ou d'avances ...	—	—	—	—	—	6,4	—	0,2	—	—	—	6,6		
	Autres engagements à court terme (y compris l'encaisse-or de la B.N.B.) ...	—	—	—	—	—	170,8	—	—	—	—	—	170,8		
	Obligations ...	8,5	—	0,8	—	0,1	2,4	0,9	0,3	3,1	0,2	—	16,3		
	Engagements des organismes internationaux de crédit au titre de la souscription de la Belgique ...	—	—	10,6	—	—	—	14,7	—	—	—	—	25,3		
	Divers ...	—	2,1	7,5	—	0,7	—	0,9	—	—	0,5	0,2	12,0		
	(Actions et parts) ...	—	(0,2)	(0,5)	—	—	(—)	(1,5)	(—)	(0,4)	(1,3)	(—)	(...)	(3,8)	
Total ...	8,5	2,2	18,9	—	0,8	—	218,2	0,9	2,2	3,6	3,1	2,5	260,8		

XII - 2. — MOUVEMENTS DES CREANCES ET DES DETTES EN 1967

(milliards de francs)

		CREANCES PAR SECTEUR ET PAR TYPE DE CREANCE												Total des dettes (13) = (1) + (12)			
		Secteurs nationaux non financiers						Etranger (6)	Intermédiaires financiers						Secteurs indéterminés et ajustements (12)		
		Entreprises et particulières (1)	Para-étatiques d'exploitation (2)	Etat (Trésor) (3)	Secteur public non compris ailleurs (dont pouvoirs subordonnés) (4)	Sécurité sociale (5)	Organismes monétaires (7)		Fonds Rentes (8)	Caisses d'épargne, sociétés hypothécaires et de capitalisation (9)	Organismes d'assurance-vie et accidents du travail, fonds de pension (10)	Organismes publics de crédit non monétaires (11)					
													données non disponibles ... nihil ou inférieur à 50 millions — opérations non effectuées				
DETTES PAR SECTEUR ET PAR TYPE DE DETTE	Secteurs nationaux non financiers	Entreprises et particulières (1)	Acceptations, effets commerciaux et promesses	—	+ 8,2	—	+ 0,8	...	+ 4,0	+ 0,4	+ 13,4		
			Engagements en comptes courants ou d'avances ...	+ 0,3	+ 13,2	—	+ 0,1	+ 13,7	
			Obligations ...	+ 0,8	—	+ 0,1	+ 0,8	
			Autres emprunts à moyen et long terme	—	+ 15,1	...	+ 3,1	+ 14,9	+ 33,0
			Divers	+ 0,4	+ 0,2	- 0,1	+ 0,3	+ 12,5 ²	- 1,0	+ 1,6	+ 0,1	+ 14,0
	(Actions et parts) ...	(+ 3,3)	(+ 0,3)	(...)	...	(...)	(+ 2,8) ³	(+ 0,2)	(-)	(- 0,1)	(+ 0,4)	(-)	(...)	(...)	(+ 6,8)		
	Total ...	+ 1,0	+ 0,4	+ 0,2	- 0,1	+ 0,3	+ 12,5	+ 21,5	—	+ 14,9	+ 4,8	+ 19,1	+ 0,4	...	+ 74,9		
	Para-étatiques d'exploitation (2)	Argent à très court terme ...	—	...	—	- 0,3	+ 0,4	
		Acceptations, effets commerciaux et promesses ...	+ 0,1	...	—	- 0,5	—	- 0,4	
		Engagements en comptes courants ou d'avances	- 0,3	+ 0,9	—	+ 0,6	
Obligations accessibles à tout placeur ...		+ 1,5	+ 0,1	- 0,2	+ 1,3	...	+ 0,2	- 0,2	+ 0,1	+ 2,8		
Obligations non accessibles à tout placeur ...		—	- 0,6	+ 2,0	...	+ 0,3	- 0,2	- 0,6	- 0,1	...	+ 0,9		
Etat (Trésor) (3)	Autres emprunts à moyen et long terme	+ 0,8	+ 1,5	+ 2,2		
	Divers ...	+ 0,2	...	+ 0,2	+ 0,3	+ 0,9		
	(Actions et parts) ...	(+ 0,1)	...	(+ 0,4)	(+ 0,5)	(...)	...	(...)	(-)	(+ 0,1)	(...)	(+ 0,1)	(...)	(...)	(+ 1,2)		
	Total ...	+ 1,9	+ 0,1	+ 0,2	- 0,4	+ 4,0	...	+ 0,8	- 0,4	+ 1,0	- 0,2	...	+ 7,0		
	Fonds de tiers ...	- 0,4	...	—	+ 0,1	- 4,1	+ 2,4	...	- 1,9		
Secteur public non compris ailleurs (dont pouvoirs subordonnés) (4)	Certificats à court terme	+ 0,5	—	- 1,3	- 2,4	+ 0,3	+ 4,9	+ 0,3	+ 4,5	- 0,1	...	+ 6,6		
	Obligations accessibles à tout placeur ...	+ 10,6	- 0,2	—	+ 0,1	+ 0,1	- 0,6	+ 7,0	- 0,4	+ 0,9	+ 3,0	- 0,5	+ 20,1		
	Obligations non accessibles à tout placeur ...	—	+ 0,2	—	- 3,2	+ 2,7	...	- 0,4	- 0,2	- 0,3	+ 1,1		
	Divers	- 0,4	—	+ 0,9	+ 1,0	- 0,1	+ 1,5		
	Total ...	+ 10,2	+ 0,1	—	+ 0,1	+ 1,0	- 5,0	+ 4,2	- 0,1	+ 5,5	+ 3,1	+ 3,6	+ 2,4	...	+ 25,2		
Sécurité sociale (5)	Argent à très court terme ...	—	...	—		
	Engagements en comptes courants ou d'avances	- 1,6	—	- 1,6		
	Obligations accessibles à tout placeur ...	+ 1,8	+ 1,2	- 0,1	+ 0,4	+ 0,1	+ 3,4		
	Obligations non accessibles à tout placeur ...	—	- 0,6	+ 1,5	...	+ 1,1	+ 0,2	...	+ 2,2		
	Autres emprunts à moyen et long terme	+ 0,3	+ 0,1	...	+ 6,8	+ 7,1		
Etranger (6)	Divers ...	+ 0,2	...	- 0,5	- 0,1	- 0,8	...	- 1,2		
	Total ...	+ 2,0	+ 0,2	- 0,5	- 0,6	+ 1,1	- 0,1	+ 1,6	+ 0,1	+ 6,7	- 0,6	...	+ 10,0		
	Réserves de sécurité sociale ...	+ 0,8	—	—	+ 0,8		
	Obligations accessibles à tout placeur		
	Obligations non accessibles à tout placeur ...	—	- 0,1	...	- 0,4	+ 1,8	+ 0,1	+ 0,4	...	+ 1,9		
Secteurs nationaux non financiers	Divers ...	+ 0,2	- 0,1	+ 0,1	...	+ 0,2	...	+ 0,3		
	Total ...	+ 1,0	- 0,1	...	- 0,5	+ 1,9	+ 0,1	+ 0,6	...	+ 3,1		
	Argent à très court terme (francs belges) ...	—	...	—		
	Acceptations et effets commerciaux	+ 2,8	—	+ 0,5	...	+ 1,1	+ 1,1	+ 5,5		
	Engagements en comptes courants ou d'avances	+ 0,2	—	+ 0,2		
Etranger (6)	Autres engagements à court terme (y compris l'encaisse-or de la B.N.B.)	+ 20,4	—	+ 20,4		
	Obligations	+ 0,4	- 0,9 ⁵	- 0,5		
	Engagements des organismes internationaux de crédit au titre de la souscription de la Belgique ...	—	—	+ 0,3	—	—	—	—	- 0,4	—	—	—	+ 0,4	...	+ 0,3		
	Divers ...	+ 2,8 ⁴	+ 0,6	+ 0,4	...	+ 0,3	+ 0,9	—	...	- 0,7	+ 4,3		
	(Actions et parts) ...	(+ 6,0) ⁵	(- 0,1)	(...)	(-)	(+ 0,1)	(-)	(+ 0,2) ⁵	(...) ⁵	(-)	(...)	(...)	(+ 6,1)		
Total ...	+ 2,8	+ 0,6	+ 0,7	...	+ 0,3	—	+ 24,3	...	+ 0,5	- 1,6	+ 1,1	+ 1,6	...	+ 30,3			

DETTES PAR SECTEUR ET PAR TYPE DE DETTE

	Intermédiaires financiers													
	(1)													
Organismes monétaires (7)	Monnaie	+ 7,7	+ 0,1	+ 0,6	+ 2,6	+ 11,0
	Argent à très court terme	—	+ 1,0	+ 1,8	+ 0,1	+ 0,1	...	+ 0,5	...	+ 3,1
Engagements bruts envers l'étranger	—	—	—	—	—	+ 15,2	—	—	—	—	—	—	+ 15,2	
Dépôts en devises des résidents	+ 2,7	—	—	—	—	—	—	—	—	—	—	—	+ 2,7	
Dépôts sur livrets des résidents	+ 10,7	—	—	—	—	—	—	—	—	—	—	—	+ 10,7	
Dépôts à terme des résidents	+ 8,2	—	—	—	—	—	—	—	—	—	—	—	+ 8,2	
Engagements non rangés ailleurs	—	—	...	—	—	—	+ 1,3	...	—	—	+ 1,3	
Obligations (y compris les bons de caisse)	+ 1,5	—	—	...	+ 0,1	+ 1,6	
Divers	—	+ 1,0	+ 1,0	
(Actions et parts)	(+ 1,6)	...	(...)	(+ 0,2)	...	(...)	(...)	(+ 1,9)	
Total ...	+ 30,8	+ 0,1	+ 0,6	+ 2,6	...	+ 16,2	+ 3,0	+ 0,1	- 0,5	+ 0,6	+ 0,1	+ 1,0	+ 54,7	
Fonds des Rentes (8)	Argent à très court terme	—	...	—	- 1,0	- 0,3	—	- 0,1	...	- 0,1	- 1,6	
Certificats à court terme	—	—	—	...	—	...	+ 0,2	—	+ 1,5	—	+ 0,1	—	+ 1,8	
Engagements en comptes courants ou d'avances	—	—	—	—	—	—	- 0,3	—	- 0,3	
Divers	—	—	...	—	—	—	...	—	
Total ...	—	- 1,0	- 0,4	—	+ 1,4	...	+ 0,1	...	
Intermédiaires financiers (Caisses d'épargne, sociétés hypothécaires et de capitalisation) (9)	Dépôts à vue	+ 0,8	+ 0,1	+ 0,1	...	—	...	+ 0,7	+ 1,6	
Dépôts sur livrets	+ 20,1	...	—	+ 0,3	—	+ 0,2	+ 20,5	
Dépôts à terme	+ 0,6	+ 0,4	- 0,6	—	...	+ 0,3	...	+ 0,7	+ 1,4	
Obligations (y compris les bons de caisse)	+ 4,3	—	...	+ 0,1	+ 4,4	
Réserves mathématiques des sociétés de capitali- sation	+ 0,1	—	—	—	—	—	—	—	—	—	—	—	+ 0,1	
Divers	- 0,1	- 0,1	+ 0,4	+ 0,2	
(Actions et parts)	(+ 0,2)	(...)	(+ 0,2)	
Total ...	+ 25,8	+ 0,3	...	+ 0,3	- 0,4	+ 1,1	...	+ 1,3	+ 28,3	
Organ. d'assur.-vie et accid. du travail, fonds de pension (10)	Réserves de sécurité sociale	+ 2,1	—	—	—	—	—	—	—	—	—	—	+ 2,1	
Réserves mathématiques	+ 12,2	—	—	—	—	+ 1,0 ⁶	—	—	—	—	—	—	+ 13,2	
Obligations non accessibles à tout placeur	—	- 0,1	- 0,1	
Divers	+ 0,9	...	+ 0,1	...	- 0,5	+ 0,6	
Total ...	+ 15,3	...	+ 0,1	...	- 0,5	+ 1,0	- 0,1	+ 15,8	
Organismes publics de crédit monétaires (11)	Dépôts à vue	+ 0,4	- 0,1	—	+ 0,3	
Argent à très court terme	—	...	—	+ 2,3	- 0,3	...	+ 0,9	...	+ 0,2	...	+ 3,2	
Dépôts sur livrets	+ 1,1	...	—	—	+ 1,1	
Dépôts à terme	- 0,5	- 0,1	...	- 2,0	+ 0,6	—	+ 0,1	- 0,6	...	+ 0,4	- 2,2	
Engagements en comptes courants ou d'avances	+ 0,2	—	+ 0,3	+ 0,5	
Obligations accessibles à tout placeur	+ 15,6	+ 0,1	+ 0,7	...	+ 1,0	—	+ 1,6	+ 2,0	+ 21,0	
Obligations non accessibles à tout placeur	—	- 0,1	+ 1,4	+ 0,6	...	+ 0,5	+ 1,2	...	+ 0,6	+ 4,3	
Divers	+ 0,6	...	+ 1,7	—	+ 0,1	+ 1,8	+ 4,1	
(Actions et parts)	(...)	(...)	(...)	(...)	(...)	(...)	(...)	(—)	(...)	(...)	(...)	(...)	(...)	
Total ...	+ 17,2	...	+ 1,7	- 2,0	+ 1,3	+ 3,7	+ 1,5	...	+ 3,3	+ 2,6	+ 0,2	+ 2,8	+ 32,2	
Secteurs indérés et ajustements (12)	+ 0,1	...	+ 0,2	+ 0,4	- 1,7	+ 0,1	+ 3,1	+ 2,0	+ 0,3	—	+ 4,6	
(13) = (1) à (12)	Total des créances	+ 108,1	+ 1,8	+ 3,2	+ 0,9	+ 2,2	+ 26,7	+ 57,5	...	+ 30,0	+ 14,1	+ 32,2	+ 9,3	+ 286,0

Note : Les totaux ne correspondent pas nécessairement à l'addition des postes en raison des forçages.

1 Pour les années 1958, 1959 et 1960, cf. le Bulletin d'Information et de Documentation, XXXVII^e année, vol. I, no 2, février 1963; pour l'année 1961, cf. le même bulletin, XXXIX^e année, vol. I, no 3, mars 1964; pour l'année 1962, cf. le même bulletin, XL^e année, vol. I, no 4, octobre 1965; pour l'année 1963, cf. le même bulletin, XLII^e année, vol. I, no 2, février 1967; pour l'année 1964, cf. le même bulletin, XLII^e année, vol. I, no 3, mars 1967; pour l'année 1965, cf. le même bulletin, XLIII^e année, vol. I, no 3, mars 1968; pour l'année 1966, cf. le même bulletin, XLIV^e année, vol. I, no 4, avril 1969.

2 Cf. rubriques 4.322, 4.323, 4.324 et 4.33 du tableau IX-1.

3 Cf. rubrique 4.321 du tableau IX-1. (Y compris les obligations.)

4 Cf. rubriques 4.312, 4.313 et 4.314 du tableau IX-1.

5 Cf. rubrique 4.311 du tableau IX-1. (Y compris les obligations pour le secteur créancier « Entreprises et particuliers ».)

6 Dans la balance des paiements, ce mouvement n'est pas enregistré dans les opérations en capital.

XII - 3a. — ENCOURS DES CREANCES ET DES DETTES AU 31 DECEMBRE 1966

Totaux sectoriels
(milliards de francs)

..... données non disponibles ... nihil ou inférieur à 50 millions — opérations non effectuées	Entreprises et parti- culiers	Para- étatiques d'explo- itation	Etat (Trésor)	Secteur public non compris ailleurs	Sécurité sociale	Total des secteurs nationaux non financiers	Etranger	Organismes monétaires	Fonds des Rentes	Caisse d'épargne, sociétés hypo- thécaires et de capitali- sation	Organismes d'assurance- vie et accidents du travail, fonds de pension	Organismes publics de crédit non monétaires	Total des inter- médiaires financiers	Secteurs indé- terminés et ajus- tements	Total des dettes
	(1)	(2)	(3)	(4)	(5)	(6) = (1) à (5)	(7)	(8)	(9)	(10)	(11)	(12)	(13) = (8) à (12)	(14)	(15) = (6) + (7) + (13) + (14)
1. Entreprises et particuliers	26,1	2,1	1,8	0,3	26,6	56,9	...	132,3	—	138,5	65,4	130,9	467,1	3,8	527,8
2. Paraétatiques d'exploitation	27,2	0,7	5,5	0,5	0,1	34,0	9,6	6,7	0,7	5,5	10,6	12,6	36,1	1,6	81,4
3. Etat (Trésor)	135,6	3,7	—	4,6	5,2	149,1	43,7	203,9	6,6	41,8	45,9	19,1	317,3	10,0	520,1
4. Secteur public non compris ailleurs	22,4	7,1	1,8	0,3	...	31,6	1,8	11,2	1,2	16,1	10,6	69,5	108,6	4,8	146,7
5. Sécurité sociale	40,0	...	0,5	...	3,8	44,3	0,3	0,8	...	2,1	12,4	0,1	15,4	5,8	65,8
6. Total des secteurs nationaux non financiers	251,3	13,6	9,6	5,7	35,7	315,9	55,4	354,9	8,5	204,0	144,9	232,2	944,5	26,0	1.341,8
7. Etranger	8,5	1,5	17,8	0,5	28,3	—	193,9	0,9	1,7	5,1	2,1	203,7	1,4	233,4
8. Organismes monétaires	418,7	3,2	3,6	15,1	0,7	441,3	104,6	16,9	...	3,0	2,2	0,3	22,4	15,1	583,4
9. Fonds des Rentes	—	...	2,8	2,8	1,0	4,6	—	0,6	...	0,1	5,3	0,1	9,3
10. Caisses d'épargne, sociétés hypo- thécaires et de capitalisation	210,4	0,9	...	0,2	5,6	217,1	0,1	...	0,2	1,5	0,3	2,1	2,6	221,8
11. Organismes d'assurance-vie et acci- dents du travail, fonds de pension	209,3	...	0,4	...	0,1	209,8	16,2	2,4	228,5
12. Organismes publics de crédit non monétaires	112,6	1,4	12,7	5,7	7,9	140,3	7,3	16,3	0,3	17,1	44,7	1,1	79,5	7,0	234,0
13. Total des intermédiaires financiers	951,0	5,5	19,5	21,0	14,3	1.011,3	129,1	37,9	0,3	20,9	48,4	1,8	109,3	27,2	1.277,0
14. Secteurs indéterminés et ajus- tements	2,8	2,8	...	1,6	7,2	17,5	0,7	11,3	5,4	2,3	37,2	—	44,4
15. Total des créances	1.210,9	23,4	49,7	26,8	52,1	1.362,9	184,5	604,2	10,4	237,8	203,8	238,3	1.294,5	54,6	2.896,5
16. Solde des créances et des dettes .	+ 683,1	— 58,0	— 470,4	— 119,9	— 13,7	+ 21,1	— 48,9	+ 20,8	+ 1,1	+ 16,0	— 24,7	+ 4,3	+ 17,5	+ 10,2	—

Note : Les totaux ne correspondent pas nécessairement à l'addition des postes en raison des forçages.

XII - 3b. — ENCOURS DES CREANCES ET DES DETTES AU 31 DECEMBRE 1967

Totaux sectoriels
(milliards de francs)

..... données non disponibles ... nihil ou inférieur à 50 millions — opérations non effectuées	Entreprises et parti- culiers	Para- étatiques d'exploit- ation	Etat (Trésor)	Secteur public non compris ailleurs	Sécurité sociale	Total des secteurs nationaux non financiers	Etranger	Organismes monétaires	Fonds des Rentes	Caisse d'épargne, sociétés hypo- thécaires et de capi- talisation	Organismes d'assurance- vie et accidents du travail, fonds de pension	Organismes publics de crédit non monétaires	Total des inter- médiaires financiers	Secteurs indé- terminés et ajus- tements	Total des dettes
	(1)	(2)	(3)	(4)	(5)	(6) = (1) à (5)	(7)	(8)	(9)	(10)	(11)	(12)	(13) = (8) à (12)	(14)	(15) = (6) + (7) + (13) + (14)
1. Entreprises et particuliers	27,2	2,4	2,1	0,1	22,0	53,8	...	153,7	—	153,4	75,0	150,0	532,1	4,2	590,2
2. Paraétatiques d'exploitation	29,1	0,8	5,7	0,5	...	36,1	9,2	10,7	0,7	6,3	10,3	13,6	41,6	1,5	88,4
3. Etat (Trésor)	145,8	3,8	—	4,7	4,0	158,3	39,4	207,9	6,5	47,3	51,2	22,7	335,6	12,1	545,4
4. Secteur public non compris ailleurs	24,4	7,3	1,3	0,3	...	33,3	1,2	12,3	1,0	17,6	10,7	76,2	117,8	4,2	156,6
5. Sécurité sociale	33,7	...	0,5	...	1,2	35,4	0,3	0,7	...	1,6	14,3	0,2	16,8	6,4	58,9
6. Total des secteurs nationaux non financiers	260,2	14,3	9,6	5,6	27,2	316,9	50,1	385,3	8,2	226,2	161,5	262,7	1.043,9	28,4	1.439,5
7. Etranger	8,5	2,2	18,9	0,8	30,4	—	218,2	0,9	2,2	3,6	3,1	228,0	2,5	260,8
8. Organismes monétaires	449,3	3,2	4,2	17,7	0,7	475,1	121,1	19,9	0,1	2,5	2,8	0,4	25,7	16,1	638,1
9. Fonds des Rentes	—	...	2,8	2,8	...	4,2	—	2,0	...	0,1	6,3	0,1	9,2
10. Caisses d'épargne, sociétés hypo- thécaires et de capitalisation	236,2	1,3	...	0,6	4,4	242,5	0,1	...	0,1	3,4	0,2	3,8	3,8	250,1
11. Organismes d'assurance-vie et acci- dents du travail, fonds de pension	231,9	...	0,5	...	2,6	235,0	17,2	0,6	...	0,6	2,5	255,3
12. Organismes publics de crédit non monétaires	129,8	1,3	14,4	3,7	6,9	156,1	10,7	18,1	0,3	20,4	49,5	1,3	89,6	9,7	266,2
13. Total des intermédiaires financiers	1.047,2	5,8	21,9	22,0	14,6	1.111,5	149,0	42,3	0,4	25,0	56,3	2,0	126,0	32,2	1.418,9
14. Secteurs indéterminés et ajus- tements	2,8	1,4	...	1,8	6,0	15,8	0,8	14,4	7,5	2,6	41,1	—	47,1
15. Total des créances	1.315,9	25,2	51,9	27,7	44,3	1.465,0	199,0	661,7	10,4	267,8	228,8	270,5	1.439,2	63,1	3.166,4
16. Solde des créances et des dettes	+ 725,7	— 63,2	— 493,5	— 128,9	— 14,6	+ 25,5	— 61,8	+ 23,6	+ 1,2	+ 17,7	— 26,5	+ 4,3	+ 20,3	+ 16,0	—

Note : Les totaux ne correspondent pas nécessairement à l'addition des postes en raison des forçages.

XII - 4. — MOUVEMENTS DES CREANCES ET DES DETTES EN 1967

Totaux sectoriels
(milliards de francs)

..... données non disponibles ... nihil ou inférieur à 50 millions — opérations non effectuées	Entreprises et parti- culiers	Para- étatiques d'exploit- ation	Etat (Trésor)	Secteur public non compris ailleurs	Sécurité sociale	Total des secteurs nationaux non financiers	Etranger	Organismes monétaires	Fonds des Rentes	Caisses d'épargne, sociétés hypo- thécaires et de capitali- sation	Organismes d'assurance- vie et accidents du travail, fonds de pens.on	Organismes publics de crédit non monétaires	Total des inter- médiaires financiers	Secteurs indé- terminés et ajus- tements	Total des dettes
	(1)	(2)	(3)	(4)	(5)	(6) = (1) à (5)	(7)	(8)	(9)	(10)	(11)	(12)	(13) = (8) à (12)	(14)	(15) = (6) + (7) + (13) + (14)
1. Entreprises et particuliers	+ 1,0	+ 0,4	+ 0,2	- 0,1	+ 0,3	+ 1,8	+ 12,5	+ 21,5	—	+ 14,9	+ 4,8	+ 19,1	+ 60,3	+ 0,4	+ 74,9
2. Paraétatiques d'exploitation	+ 1,9	+ 0,1	+ 0,2	+ 2,2	- 0,4	+ 4,0	...	+ 0,8	- 0,4	+ 1,0	+ 5,4	- 0,2	+ 7,0
3. Etat (Trésor)	+ 10,2	+ 0,1	—	+ 0,1	+ 1,0	+ 11,4	- 5,0	+ 4,2	- 0,1	+ 5,5	+ 3,1	+ 3,6	+ 16,3	+ 2,4	+ 25,2
4. Secteur public non compris ailleurs	+ 2,0	+ 0,2	- 0,5	+ 1,7	- 0,6	+ 1,1	- 0,1	+ 1,6	+ 0,1	+ 6,7	+ 9,4	- 0,6	+ 10,0
5. Sécurité sociale	+ 1,0	+ 1,0	...	- 0,1	...	- 0,5	+ 1,9	+ 0,1	+ 1,4	+ 0,6	+ 3,1
6. Total des secteurs nationaux non financiers	+ 16,1	+ 0,8	- 0,1	...	+ 1,3	+ 18,1	+ 6,5	+ 30,7	- 0,2	+ 22,3	+ 9,5	+ 30,5	+ 92,8	+ 2,6	+ 120,2
7. Etranger	+ 2,8	+ 0,6	+ 0,7	+ 0,3	+ 4,4	—	+ 24,3	...	+ 0,5	- 1,6	+ 1,1	+ 24,3	+ 1,6	+ 30,3
8. Organismes monétaires	+ 30,8	+ 0,1	+ 0,6	+ 2,6	...	+ 34,1	+ 16,2	+ 3,0	+ 0,1	- 0,5	+ 0,6	+ 0,1	+ 3,3	+ 1,0	+ 54,7
9. Fonds des Rentes	—	- 1,0	- 0,4	—	+ 1,4	...	+ 0,1	+ 1,1
10. Caisses d'épargne, sociétés hypo- thécaires et de capitalisation	+ 25,8	+ 0,3	...	+ 0,3	- 0,4	+ 26,0	+ 1,1	...	+ 1,1	+ 1,3	+ 28,3
11. Organismes d'assurance-vie et acci- dents du travail, fonds de pension	+ 15,3	...	+ 0,1	...	- 0,5	+ 14,9	+ 1,0	- 0,1	...	- 0,1	...	+ 15,8
12. Organismes publics de crédit non monétaires	+ 17,2	...	+ 1,7	- 2,0	+ 1,3	+ 18,2	+ 3,7	+ 1,5	...	+ 3,3	+ 2,6	+ 0,2	+ 7,6	+ 2,8	+ 32,2
13. Total des intermédiaires financiers	+ 89,1	+ 0,4	+ 2,4	+ 0,9	+ 0,4	+ 93,2	+ 19,9	+ 4,1	+ 0,1	+ 4,2	+ 4,2	+ 0,4	+ 13,0	+ 5,1	+ 131,0
14. Secteurs indéterminés et ajus- tements	+ 0,1	...	+ 0,2	+ 0,3	+ 0,4	- 1,7	+ 0,1	+ 3,1	+ 2,0	+ 0,3	+ 3,8	—	+ 4,6
15. Total des créances	+ 108,1	+ 1,8	+ 3,2	+ 0,9	+ 2,2	+ 116,2	+ 26,7	+ 57,5	...	+ 30,0	+ 14,1	+ 32,2	+ 133,8	+ 9,3	+ 286,0
16. Solde des créances et des dettes .	+ 33,2	- 5,2	- 22,0	- 9,1	- 0,9	- 4,0	- 3,6	+ 2,8	...	+ 1,7	- 1,7	...	+ 2,8	+ 4,7	—

Note : Les totaux ne correspondent pas nécessairement à l'addition des postes en raison des forçages.

XIII. — ORGANISMES MONETAIRES

1. — BILANS INTEGRES DES ORGANISMES MONETAIRES

(milliards de francs)

Fin de période	Stock monétaire	Liquidités quasi monétaires			Total du stock monétaire et des liquidités quasi monétaires	Avoirs extérieurs nets	Créances sur les pouvoirs publics		Crédits d'escompte, d'avances et d'accep- tations aux entreprises et particuliers		Créances et engagements sur et envers des intermédiaires financiers non monétaires		Emprunts obliga- taires des banques de dépôts	Divers 4
		Détenues par les entreprises et particuliers		Dépôts par le Trésor			Créances sur l'Etat 2	Créances sur les autres pouvoirs publics 3	Financés par les organismes monétaires	Pour mémoire : Financés par et hors des orga- nismes monétaires	Sur et envers le Fonds des Rentes	Sur et envers d'autres inter- médiaires		
		Dépôts en francs belges 1	Dépôts en devises											
1963 Décembre	277,8	55,1	9,1	...	342,0	79,2	170,6	5,8	88,8	97,5	7,4	11,5	-11,4	- 9,9
1964 Mars	273,3	58,3	10,1	...	341,7	78,3	174,0	4,8	88,4	101,3	7,0	10,6	-11,2	-10,2
Juin	285,6	58,3	8,1	...	352,0	79,4	177,8	5,2	92,2	104,3	8,9	10,0	-11,3	-10,2
Septembre	283,8	64,1	5,0	...	352,9	81,0	175,9	5,0	94,3	105,4	7,8	11,2	-11,3	-11,0
Décembre	297,4	65,1	5,2	...	367,7	88,0	179,7	6,3	98,2	108,5	7,8	11,1	-11,4	-12,0
1965 Mars	292,9	70,6	4,5	...	368,0	87,0	178,7	7,3	98,5	108,8	6,8	12,9	-11,3	-11,9
Juin	309,5	71,1	5,1	...	385,7	92,4	185,5	7,6	102,4	113,4	7,1	12,1	-11,3	-10,1
Septembre	306,4	74,8	3,9	...	385,1	90,4	189,0	7,0	106,9	116,5	4,2	11,8	-11,3	-12,9
Décembre	318,6	77,4	4,4	...	400,4	94,8	191,9	8,6	112,5	124,5	4,7	12,6	-11,4	-13,3
1966 Mars	314,6	82,4	4,2	...	401,2	93,7	191,3	8,3	114,0	126,8	7,2	12,4	-11,5	-14,2
Juin	329,3	81,1	4,9	...	415,3	93,4	197,4	9,5	119,0	130,8	8,8	13,4	-11,5	-14,7
Septembre	322,4	86,4	5,1	...	413,9	89,5	195,6	10,5	125,2	135,5	5,1	15,2	-11,7	-15,5
Décembre	339,7	89,0	5,7	...	434,4	89,2	203,9	12,0	134,9	144,5	4,6	15,7	-12,0	-13,9
1967 Mars	326,4	97,7	6,0	...	430,1	90,8	200,5	8,5	136,4	149,3	5,0	15,3	-12,4	-14,0
Juin	347,5	98,9	7,5	...	453,9	92,9	207,9	11,1	140,4	155,8	8,6	17,7	-12,6	-12,1
Septembre	343,2	105,7	6,9	...	455,8	90,9	214,3	11,4	145,6	158,8	3,8	18,8	-13,1	-15,9
Décembre	350,5	107,9	8,4	...	466,8	97,1	207,9	13,0	156,9	170,5	4,1	17,5	-13,5	-16,2
1968 Mars	350,0	115,9	7,5	...	473,4	94,5	212,1	12,9	159,3	175,0	3,8	20,4	-14,7	-14,9
Juin	372,7	118,3	7,9	...	498,9	97,2	225,3	12,7	166,0	181,1	7,9	19,7	-15,3	-14,6
Septembre	361,8	123,3	9,1	...	494,2	90,1	226,8	13,1	168,0	182,3	7,8	20,6	-15,9	-16,3
Décembre	376,5	125,8	8,8	...	511,1	86,1	231,5	16,8	182,5	196,0	6,8	21,0	-16,5	-17,1
1969 Mars	372,1	135,0	9,7	...	516,8	83,6	236,3	13,9	189,4	203,8	5,6	20,4	-17,2	-15,2
Juin	393,8	135,5	12,6	...	541,9	88,5	243,1	17,3	198,4	210,6	8,7	22,5	-19,0	-17,6
Septembre	373,9	142,2	15,3	...	531,4	85,3	242,6	18,6	195,8	206,4	9,2	26,3	-20,3	-26,1
Décembre	386,3	149,3	14,7	...	550,3	93,4	252,0	19,5	197,2	207,2	5,4	26,7	-21,0	-22,9
1970 Mars	390,1	155,1	13,2	...	558,4	96,9	p 257,0	p 20,2	198,6	210,2	4,2	p 27,5	-22,3	p-23,7

1 Ces dépôts comprennent les dépôts à terme et les dépôts reçus en carnets ou livrets.

2 Y compris le Fonds des Routes [cf. l'article « Chapitre IX, Balance des paiements et XIII, Organismes monétaires de la partie statistique » inséré dans le Bulletin d'Information et de Documentation (B.N.B.) : XLIII^e année, vol. II, n° 3, septembre 1968].

3 Y compris les créances sur les fonds de pension.

4 Cette rubrique comprend principalement le solde des opérations autres qu'à court terme du Fonds monétaire, des créances et engagements non rangés ailleurs sur et envers des nationaux, les comptes pour balance, les écarts entre les immobilisations et participations d'une part et les fonds propres de l'autre, et, à partir de 1970, la contrepartie de l'allocation cumulative nette à la Belgique de droits de tirage spéciaux sur le F.M.I.

N. B. — Pour la méthode d'élaboration : voir Bulletin d'Information et de Documentation, XXIV^e année, vol. II, n° 6, décembre 1949 — XXX^e année, vol. II, n° 5, novembre 1955 — XXXIII^e année, vol. II, n° 5, novembre 1958 — XLII^e année, vol. I, n° 1, janvier 1967, vol. II, n° 3, septembre 1967.

— Pour le détail du « Stock monétaire », voir le tableau 4 du chapitre XIII.

— Pour le détail des « Avoirs extérieurs nets », voir le tableau 5 du chapitre XIII.

XIII - 2. — BILANS DE LA BANQUE NATIONALE DE BELGIQUE, DES ORGANISMES PUBLICS MONETAIRES ET DES BANQUES DE DEPOTS

a) - Banque Nationale de Belgique — Actif — Chiffres trimestriels

(milliards de francs)

	30-9-65	31-12-65	31-3-66	30-6-66	30-9-66	31-12-66	31-3-67	30-6-67	30-9-67	31-12-67	31-3-68	30-6-68	30-9-68	31-12-68	31-3-69	30-6-69	30-9-69	31-12-69	31-3-70	30-6-70	
A. Créances sur l'étranger :																					
1. Or	77,7	77,9	77,8	77,8	76,3	76,2	76,2	76,0	75,7	74,0	70,9	75,6	76,2	76,2	76,1	76,1	76,0	76,0	76,0	76,0	76,0
2. F.M.I. — Participation	12,2	12,2	12,9	14,0	15,2	15,2	15,2	15,2	15,3	14,7	16,2	18,1	18,1	10,3	7,3	6,1	3,5	7,8	10,0	15,4	
— Prêts ¹	3,4	3,4	3,4	3,4	3,4	3,4	3,4	1,9	1,9	1,9	1,9	5,9	5,5	5,0	4,0	3,5	
— Droits de tirage spéciaux	—	—	—	—	—	—	—	—	—	—	—	—	—	—	—	—	—	—	—	4,0	4,7
3. Obligations	0,1	0,1	0,1	0,1	0,1	0,1	0,1	0,1	0,1	0,1	0,1	0,1
4. Accept. en francs belges représ. d'export.	2,7	6,7	4,9	7,3	6,1	7,6	6,9	6,8	2,7	8,0	5,3	8,1	9,9	14,2	14,4	17,1	15,6	9,8	4,7	7,0	
5. Créances sur l'U.E.P. ²	—	—	—	—	—	—	—	—	—	—	—	—	—	—	—	—	—	—	—
6. Autres :																					
a) en monnaies étrangères	23,2	21,9	20,0	19,7	20,0	21,4	21,3	29,9	34,9	36,1	36,6	24,2	18,2	18,1	17,9	25,0	29,3	35,6	36,5	33,9	
b) en francs belges	1,5	1,5	1,5	1,5	1,5	1,5	1,7	...	0,1	3,0	3,1	3,2	3,1	0,3	0,2	0,4	0,1	...	0,1	...	
Total des créances sur l'étranger ...	120,8	123,7	120,6	123,8	122,6	125,4	124,8	129,9	130,7	137,8	134,1	135,2	131,0	124,1	119,9	128,2	124,5	129,2	131,3	137,0	
B. Créances sur le secteur intérieur monétaire :																					
1. Pièces et billets	0,5	0,4	0,6	0,4	0,4	0,3	0,4	0,2	0,5	0,3	0,5	0,4	0,4	0,3	0,3	0,3	0,4	0,3	0,4	0,3	
2. Autres :																					
a) sur la Banque Nationale de Belgique .	—	—	—	—	—	—	—	—	—	—	—	—	—	—	—	—	—	—	—	—	—
b) sur les organismes publics	0,2	...	0,6	1,1	0,7	1,0
c) sur les banques de dépôts	0,5	...	0,5	0,5	0,3	0,7	0,2
C. Créances sur le secteur intérieur non monétaire :																					
1. Sur l'Etat ³ :																					
a) à un an au plus	9,9	9,0	10,0	9,3	10,0	9,6	9,9	10,0	8,8	2,7	6,3	10,0	10,9	15,3	15,8	16,7	16,0	15,5	15,8	15,9	
b) à plus d'un an :																					
— obligations accessibles à tout placeur	2,5	2,5	2,7	2,7	2,6	2,7	2,7	2,7	2,7	2,7	2,8	2,6	2,6	2,6	2,6	2,6	2,6	2,5	2,5	2,5	
— autres	34,0	34,0	34,0	34,0	34,0	34,0	34,0	34,0	34,0	34,0	34,0	34,0	34,0	34,0	34,0	34,0	34,0	34,0	34,0	34,0	
2. Sur les pouvoirs publics subordonnés et les paraétatiques administratifs :																					
a) à un an au plus	—	—	—	—	—	—	—	—	—	—	—	—	—	—	—	—	—	—	—	—	—
b) à plus d'un an :																					
— obligations accessibles à tout placeur	0,4	0,4	0,4	0,4	0,4	0,4	0,5	0,5	0,5	0,5	0,5	0,5	0,5	0,5	0,6	0,6	0,6	0,6	0,6	0,6	
— autres	—	—	—	—	—	—	—	—	—	—	—	—	—	—	—	—	—	—	—	—	—
3. Sur les entreprises, les particuliers et les paraétatiques d'exploitation :																					
a) acceptations bancaires	2,7	0,2	1,7	1,7	4,0	0,8	0,2	...	0,8	...	0,9	0,4	1,8	2,8	3,6	4,3	1,9	0,6	1,9	
b) effets commerciaux	2,1	2,9	2,4	2,8	3,1	3,9	2,3	2,4	2,4	5,0	2,7	2,5	2,2	10,0	9,2	9,9	11,3	6,9	3,0	3,3	
c) avances	0,1	0,1	...	0,2	
d) obligations :																					
— accessibles à tout placeur	0,1	0,1	0,2	0,2	0,2	0,2	0,3	0,3	0,3	0,3	0,3	
— autres	—	—	—	—	—	—	—	—	—	—	—	—	—	—	—	—	—	—	—	—	—
4. Sur le Fonds des Rentes : à un an au plus	0,8	2,9	0,7	0,3	0,3	2,2	3,5	2,9	
5. Sur les paraétatiques de crédit :																					
a) à un an au plus	0,3	...	0,2	...	0,8	1,4	2,0	0,3	0,5	0,6	1,0	
b) à plus d'un an :																					
— obligations accessibles à tout placeur	0,1	0,1	0,1	0,1	0,1	0,1	0,1	0,1	0,2	
— autres	—	—	—	—	—	—	—	—	—	—	—	—	—	—	—	—	—	—	—	—	—
D. Autres	37,0	36,2	36,2	34,7	35,6	38,4	36,5	51,4	54,3	53,8	51,3	43,1	49,3	37,2	38,6	53,4	60,3	58,4	59,5	56,2	
TOTAL DE L'ACTIF ...	207,5	211,8	208,8	212,7	213,0	219,0	212,2	235,0	235,9	237,9	232,3	233,0	234,6	226,7	226,0	251,9	256,6	249,7	248,2	252,2	

¹ Bons spéciaux du Trésor belge (loi du 4-1-1963. Convention du 1-2-1963).

² Créances bilatérales sur les pays débiteurs lors de la liquidation de l'U.E.P.

³ Y compris le Fonds des Routes (cf. l'article « Chapitre IX, Balance des paiements et XIII, Organismes monétaires de la partie statistique » inséré dans le Bulletin d'Information et de Documentation (B.N.B.) : XLIII^e année, vol. II, no 3, septembre 1968).

a) - Banque Nationale de Belgique — Passif — Chiffres trimestriels

(milliards de francs)

	30-9-65	31-12-65	31-3-66	30-6-66	30-9-66	31-12-66	31-3-67	30-6-67	30-9-67	31-12-67	31-3-68	30-6-68	30-9-68	31-12-68	31-3-69	30-6-69	30-9-69	31-12-69	31-3-70	30-6-70
A. Engagements envers l'étranger :																				
1. Envers le F.M.I.	0,2	0,2	0,2	0,2	0,2	0,2	0,2	0,2	0,2	0,2	0,2	0,2	0,2	0,2	0,2	0,2	0,2	0,2	0,2	0,2
2. Envers l'U.E.P.	—	—	—	—	—	—	—	—	—	—	—	—	—	—	—	—	—	—	—	—
3. Autres :																				
a) en monnaies étrangères
b) en francs belges ¹	0,7	0,7	0,7	0,6	0,6	0,7	0,6	0,4	0,5	0,7	0,5	0,5	1,5	1,0	2,0	6,3	9,9	0,7	0,8	0,6
Total des engagements envers l'étranger ...	0,9	0,9	0,9	0,8	0,8	0,9	0,8	0,6	0,7	0,9	0,7	0,7	1,7	1,2	2,2	6,5	10,1	0,9	1,0	0,8
B. Engagements envers le secteur intérieur monétaire :																				
1. Pièces et billets ²	3,3	3,5	3,6	3,8	3,3	3,5	3,5	3,8	3,6	4,0	3,9	4,4	4,3	4,4	4,8	5,3	4,6	4,9	5,2 ^p	4,7
2. Autres :																				
a) envers la Banque Nationale de Belgique	—	—	—	—	—	—	—	—	—	—	—	—	—	—	—	—	—	—	—	—
b) envers les organismes publics
c) envers les banques de dépôts :																				
— réserve monétaire	—	—	—	—	—	—	—	—	—	—	—	—	—	—	—	—	—	—	—	—
— autres	0,1	1,4	1,7	0,1	0,1	1,3	2,1	0,1	0,2	2,2	2,7	0,1	0,1	0,8	1,2	0,1	0,1	1,0	1,0 ^p	0,1
C. Engagements envers le secteur intérieur non monétaire :																				
1. Monnaie fiduciaire ³	162,7	166,8	163,4	171,0	170,0	171,8	166,5	176,0	172,4	173,6	170,3	180,9	176,2	178,8	175,6	183,6	177,8	178,1	173,3 ^p	182,4
2. Monnaie scripturale :																				
a) détenue par les entreprises et particuliers ⁴	0,4	0,4	0,4	0,3	0,3	0,5	0,3	0,3	0,3	0,4	0,4	0,4	0,4	0,8	0,5	0,6	0,6	0,4	0,5	0,5
b) détenue par les pouvoirs publics	—	—	—	—	—	—	—	—	—	—	—	—	—	—	—	—	—	—	—	—
3. Liquidités quasi monétaires :																				
a) détenues par les entreprises et particuliers :																				
— dépôts en francs belges à plus d'un mois	—	—	—	—	—	—	—	—	—	—	—	—	—	—	—	—	—	—	—	—
— dépôts en francs belges reçus en carnets ou livrets	—	—	—	—	—	—	—	—	—	—	—	—	—	—	—	—	—	—	—	—
— dépôts en devises	—	—	—	—	—	—	—	—	—	—	—	—	—	—	—	—	—	—	—	—
b) détenues par le Trésor
4. Emprunts obligataires	—	—	—	—	—	—	—	—	—	—	—	—	—	—	—	—	—	—	—	—
5. Autres :																				
a) envers le Fonds des Rentes	0,7	0,1	0,6	—	—	—	—	—	—
b) envers les paraétatiques de crédit	—	—	—	—	—	—	—	—	—	—	—	—	—	—	—	—	—	—	—	—
c) envers le Trésor	—	—	—	—	—	—	—	—	—	—	—	—	—	—	—	—	—	—	—	—
D. Autres	39,4	38,7	38,8	36,7	38,5	41,0	39,0	54,2	58,1	56,8	54,3	46,5	51,9	40,7	41,7	55,8	63,4	64,4	67,2 ^p	63,7
TOTAL DU PASSIF ...	207,5	211,8	208,8	212,7	213,0	219,0	212,2	235,0	235,9	237,9	232,3	233,0	234,6	226,7	226,0	251,9	256,6	249,7	248,2	252,2

1 Y compris les engagements en francs belges envers les organismes internationaux autres que le F.M.I. et l'U.E.P.

2 Y compris les pièces et billets du Trésor détenus par les organismes monétaires autres que la Banque Nationale.

3 Les chiffres sont sous-évalués à concurrence du montant des pièces et billets du Trésor détenus par les organismes monétaires autres que la Banque Nationale.

4 Y compris les comptes à vue des paraétatiques, sauf celui du Fonds des Rentes qui est repris sous C5a.

a) - Banque Nationale de Belgique — Actif — Chiffres mensuels

(milliards de francs)

	30-11-68	31-12-68	31-1-69	28-2-69	31-3-69	30-4-69	31-5-69	30-6-69	31-7-69	31-8-69	30-9-69	31-10-69	30-11-69	31-12-69	31-1-70	28-2-70	31-3-70	30-4-70	31-5-70	30-6-70
A. Créances sur l'étranger :																				
1. Or	76,1	76,2	76,2	76,1	76,1	76,1	76,1	76,1	76,1	76,0	76,0	76,0	75,9	76,0	75,9	76,0	76,0	75,9	76,0	76,0
2. F.M.I. — Participation	13,2	10,3	10,3	10,2	7,3	7,3	6,1	6,1	3,5	3,5	3,5	3,6	6,3	7,8	7,8	9,3	10,0	10,3	15,2	15,4
— Prêts ¹	5,0	5,0	5,0	4,0	4,0	4,0	3,5	3,5
— Droits de tirage spéciaux	—	—	—	—	—	—	—	—	—	—	—	—	—	—	3,8	3,9	4,0	4,1	4,6	4,7
3. Obligations
4. Accept. en francs belges représ. d'export.	12,4	14,2	13,1	11,2	14,4	14,9	14,8	17,1	18,4	17,8	15,6	12,5	9,7	9,8	10,7	6,3	4,7	8,4	8,4	7,0
5. Créances sur l'U.E.P.	—	—	—	—	—	—	—	—	—	—	—	—	—	—	—	—	—	—	—	—
6. Autres :																				
a) en monnaies étrangères	19,0	18,1	18,7	18,4	17,9	21,4	23,9	25,0	25,5	29,0	29,3	34,1	34,1	35,6	36,1	35,6	36,5	37,6	32,9	33,9
b) en francs belges	3,4	0,3	0,1	0,1	0,2	0,2	3,3	0,4	1,6	0,1	0,1	0,1	0,1	0,1	0,1	...
Total des créances sur l'étranger ...	129,1	124,1	123,4	120,0	119,9	123,9	127,7	128,2	125,1	126,4	124,5	126,3	126,0	129,2	134,3	131,1	131,3	136,4	137,2	137,0
B. Créances sur le secteur intérieur monétaire :																				
1. Pièces et billets	0,4	0,3	0,3	0,3	0,3	0,4	0,3	0,3	0,3	0,3	0,4	0,4	0,4	0,3	0,3	0,4	0,4	0,4	0,3	0,3
2. Autres :																				
a) sur la Banque Nationale de Belgique .	—	—	—	—	—	—	—	—	—	—	—	—	—	—	—	—	—	—	—	—
b) sur les organismes publics	0,7	...	0,3	...	1,1	0,4	0,7	0,7	1,0	1,1
c) sur les banques de dépôts	0,4	0,5	0,8	...	0,3	0,9	0,1	0,7	0,5	0,8	0,2	0,1	3,9
C. Créances sur le secteur intérieur non monétaire :																				
1. Sur l'Etat ² :																				
a) à un an au plus	15,7	15,3	8,0	17,0	15,8	15,4	15,9	16,7	12,5	16,3	16,0	8,3	11,1	15,5	2,9	13,6	15,8	4,3	14,4	15,9
b) à plus d'un an :																				
— obligations accessibles à tout placeur	2,6	2,6	2,6	2,6	2,6	2,6	2,6	2,6	2,6	2,6	2,6	2,6	2,6	2,5	2,5	2,5	2,5	2,5	2,5	2,5
— autres	34,0	34,0	34,0	34,0	34,0	34,0	34,0	34,0	34,0	34,0	34,0	34,0	34,0	34,0	34,0	34,0	34,0	34,0	34,0	34,0
2. Sur les pouvoirs publics subordonnés et les paraétatiques administratifs :																				
a) à un an au plus	—	—	—	—	—	—	—	—	—	—	—	—	—	—	—	—	—	—	—	—
b) à plus d'un an :																				
— obligations accessibles à tout placeur	0,5	0,5	0,6	0,6	0,6	0,6	0,6	0,6	0,6	0,6	0,6	0,6	0,6	0,6	0,6	0,6	0,6	0,6	0,6	0,6
— autres	—	—	—	—	—	—	—	—	—	—	—	—	—	—	—	—	—	—	—	—
3. Sur les entreprises, les particuliers et les paraétatiques d'exploitation :																				
a) acceptations bancaires	1,3	1,8	3,1	2,8	2,8	3,1	3,4	3,6	4,6	5,1	4,3	4,4	3,1	1,9	3,4	0,4	0,6	2,4	0,7	1,9
b) effets commerciaux	4,0	10,0	9,8	8,3	9,2	9,5	12,8	9,9	11,9	14,2	11,3	9,0	6,8	6,9	7,4	4,6	3,0	5,2	3,3	3,3
c) avances	0,1	0,2
d) obligations :																				
— accessibles à tout placeur	0,2	0,2	0,2	0,2	0,2	0,2	0,2	0,3	0,3	0,3	0,3	0,3	0,3	0,3	0,3	0,3	0,3	0,3	0,3	0,3
— autres	—	—	—	—	—	—	—	—	—	—	—	—	—	—	—	—	—	—	—	—
4. Sur le Fonds des Rentes : à un an au plus	1,3	...	—	—	—	—	—	—	—	—	—	—	—	—	—	—	—	—	—	—
5. Sur les paraétatiques de crédit :																				
a) à un an au plus	0,5	0,6	1,1	0,3	1,0
b) à plus d'un an :																				
— obligations accessibles à tout placeur	0,1	0,1	0,1	0,1	0,1	0,1	0,1	0,1	0,1	0,1	0,1	0,1	0,1	0,1	0,2	0,2	0,2	0,2	0,2	0,2
— autres	—	—	—	—	—	—	—	—	—	—	—	—	—	—	—	—	—	—	—	—
D. Autres	42,9	37,2	39,9	37,3	38,6	43,8	52,9	53,4	46,5	62,8	60,3	49,4	56,8	58,4	56,1	59,5	59,5	61,0	52,7	56,2
TOTAL DE L'ACTIF ...	233,2	226,7	223,1	223,2	226,0	234,9	251,3	251,9	240,1	263,8	256,6	235,4	241,8	249,7	243,2	247,2	248,2	251,2	246,2	252,2

¹ Bons spéciaux du Trésor belge (loi du 4-1-1963, Convention du 1-2-1963).² Y compris le Fonds des Routes [cf. l'article « Chapitre IX, Balance des paiements et XIII, Organismes monétaires » de la partie statistique inséré dans le Bulletin d'Information et de Documentation (B.N.B.) : XLIII^e année, vol. II, n° 3, septembre 1968].

a) - Banque Nationale de Belgique — Passif — Chiffres mensuels

(milliards de francs)

	30-11-68	31-12-68	31-1-69	28-2-69	31-3-69	30-4-69	31-5-69	30-6-69	31-7-69	31-8-69	30-9-69	31-10-69	30-11-69	31-12-69	31-1-70	28-2-70	31-3-70	30-4-70	31-5-70	30-6-70
A. Engagements envers l'étranger :																				
1. Envers le F.M.I.	0,2	0,2	0,2	0,2	0,2	0,2	0,2	0,2	0,2	0,2	0,2	0,2	0,2	0,2	0,2	0,2	0,2	0,2	0,2	0,2
2. Envers l'U.E.P.	—	—	—	—	—	—	—	—	—	—	—	—	—	—	—	—	—	—	—	—
3. Autres :																				
a) en monnaies étrangères
b) en francs belges ¹	6,1	1,0	2,6	1,2	2,0	2,8	9,4	6,3	1,7	11,8	9,9	1,0	0,9	0,7	0,6	0,5	0,8	0,7	0,7	0,6
Total des engagements envers l'étranger ...	6,3	1,2	2,8	1,4	2,2	3,0	9,6	6,5	1,9	12,0	10,1	1,2	1,1	0,9	0,8	0,7	1,0	0,9	0,9	0,8
B. Engagements envers le secteur intérieur monétaire :																				
1. Pièces et billets ²	4,0	4,4	4,2	4,1	4,8	4,6	4,6	5,3	5,0	4,4	4,6	4,4	4,6	4,9	4,5	4,3	5,2	4,4	4,7 ^p	4,7
2. Autres :																				
a) envers la Banque Nationale de Belgique	—	—	—	—	—	—	—	—	—	—	—	—	—	—	—	—	—	—	—	—
b) envers les organismes publics
c) envers les banques de dépôts :																				
— réserve monétaire	—	—	—	—	—	—	—	—	—	—	—	—	—	—	—	—	—	—	—	—
— autres	0,1	0,8	0,1	0,1	1,2	0,1	0,1	0,1	0,1	0,1	0,1	0,1	0,1	1,0	0,1	...	1,0	0,1	0,1 ^p	0,1
C. Engagements envers le secteur intérieur non monétaire :																				
1. Monnaie fiduciaire ³	175,8	178,8	173,9	176,4	175,6	178,7	181,7	183,6	183,1	180,5	177,8	174,2	173,4	178,1	173,5	174,5	173,3	176,5	179,4 ^p	182,4
2. Monnaie scripturale :																				
a) détenue par les entreprises et particuliers ⁴	0,5	0,8	0,5	0,5	0,5	0,3	0,5	0,6	0,4	0,6	0,6	0,4	0,4	0,4	0,3	0,3	0,5	0,4	0,5	0,5
b) détenue par les pouvoirs publics	—	—	—	—	—	—	—	—	—	—	—	—	—	—	—	—	—	—	—	—
3. Liquidités quasi monétaires :																				
a) détenues par les entreprises et particuliers :																				
— dépôts en francs belges à plus d'un mois	—	—	—	—	—	—	—	—	—	—	—	—	—	—	—	—	—	—	—	—
— dépôts en francs belges reçus en carnets ou livrets	—	—	—	—	—	—	—	—	—	—	—	—	—	—	—	—	—	—	—	—
— dépôts en devises	—	—	—	—	—	—	—	—	—	—	—	—	—	—	—	—	—	—	—	—
b) détenues par le Trésor
4. Emprunts obligataires	—	—	—	—	—	—	—	—	—	—	—	—	—	—	—	—	—	—	—	—
5. Autres :																				
a) envers le Fonds des Rentes	—	—	—	—	—	—	—	—	—	—	—	—	—	—	—	—	—	...
b) envers les paraétatiques de crédit	—	—	—	—	—	—	—	—	—	—	—	—	—	—	—	—	—	—	—	—
c) envers le Trésor	—	—	—	—	—	—	—	—	—	—	—	—	—	—	—	—	—	—	—	—
D. Autres	47,0	40,7	41,6	40,7	41,7	48,2	54,8	55,8	49,6	66,2	63,4	55,1	62,2	64,4	64,0	67,4	67,2	68,9	60,6 ^p	63,7
TOTAL DU PASSIF ...	233,2	226,7	223,1	223,2	226,0	234,9	251,3	251,9	240,1	263,8	256,6	235,4	241,8	249,7	243,2	247,2	248,2	251,2	246,2	252,2

¹ Y compris les engagements en francs belges envers les organismes internationaux autres que le F.M.I.² Y compris les pièces et billets du Trésor détenus par les organismes monétaires autres que la Banque Nationale.³ Les chiffres sont sous-évalués à concurrence du montant des pièces et billets du Trésor détenus par les organismes monétaires autres que la Banque Nationale.⁴ Y compris les comptes à vue des paraétatiques, sauf celui du Fonds des Rentes qui est repris sous C5a.

b) - Organismes publics monétaires ¹ — Actif — Chiffres trimestriels

(milliards de francs)

	30-6-65	30-9-65	30-12-65	31-3-66	30-6-66	30-9-66	31-12-66	31-3-67	30-6-67	30-9-67	31-12-67	31-3-68	30-6-68	30-9-68	31-12-68	31-3-69	30-6-69	30-9-69	31-12-69	31-3-70
A. Créances sur l'étranger :																				
1. Or	—	—	—	—	—	—	—	—	—	—	—	—	—	—	—	—	—	—	—	—
2. F.M.I. — Participation	—	—	—	—	—	—	—	—	—	—	—	—	—	—	—	—	—	—	—	—
— Prêts	—	—	—	—	—	—	—	—	—	—	—	—	—	—	—	—	—	—	—	—
— Droits de tirage spéciaux	—	—	—	—	—	—	—	—	—	—	—	—	—	—	—	—	—	—	—	—
3. Obligations	—	—	—	—	—	—	—	—	—	—	—	—	—	—	—	—	—	—	—	—
4. Accept. en francs belges représ. d'export.	0,1	0,5	0,1	0,4	0,1	1,1	0,3	0,5	0,6	0,1	0,1	...	0,1	0,1	1,9	1,8
5. Créances sur l'U.E.P.	—	—	—	—	—	—	—	—	—	—	—	—	—	—	—	—	—	—	—	—
6. Autres :																				
a) en monnaies étrangères	—	—	—	—	—	—	—	—	—	—	—	—	—	—	—	—	—	—	—	—
b) en francs belges	—	—	—	—	—	—	—	—	—	—	—	—	—	—	—	—	—	—	—	—
Total des créances sur l'étranger ...	0,1	0,5	0,1	0,4	0,1	1,1	0,3	0,5	0,6	0,1	0,1	...	0,1	0,1	1,9	1,8
B. Créances sur le secteur intérieur monétaire :																				
1. Pièces et billets	0,1	0,1	0,1	...	0,1	0,1	0,1	0,1	0,1	...	0,1	0,1	0,1	0,1	...	0,1	0,1	...	0,1	0,1
2. Autres :																				
a) sur la Banque Nationale de Belgique
b) sur les organismes publics	0,1	0,1	0,1	...	0,1	0,1	0,4	0,1	0,3	0,1	0,3	0,2	0,2	0,1	0,6	0,2	0,1	0,2	0,2	0,2
c) sur les banques de dépôts	0,2	...	0,3	...	0,5	0,1	0,1
C. Créances sur le secteur intérieur non monétaire :																				
1. Sur l'Etat :																				
a) à un an au plus	44,2	43,0	47,1	44,3	45,3	40,6	48,5	46,7	46,8	45,4	48,8	49,3	56,7	54,8	57,4	59,0	59,2	52,6	62,1	63,9
b) à plus d'un an :																				
— obligations accessibles à tout placeur	5,5	5,2	6,3	6,5	6,5	6,5	6,5	6,5	6,7	6,6	6,6	6,5	6,4	6,3	6,3	6,5	6,5	6,4	6,7	6,9
— autres	—	—	—	—	—	—	—	—	—	—	—	—	—	—	—	—	—	—	—	—
2. Sur les pouvoirs publics subordonnés et les paraétatiques administratifs :																				
a) à un an au plus	5,7	5,0	6,5	6,2	7,3	8,3	9,6	5,4	7,3	7,3	8,0	7,6	5,5	6,1	10,0	7,0	10,2	11,5	11,4	8,4
b) à plus d'un an :																				
— obligations accessibles à tout placeur
— autres	—	—	—	—	—	—	—	—	—	—	—	—	—	—	—	—	—	—	—	—
3. Sur les entreprises, les particuliers et les paraétatiques d'exploitation :																				
a) acceptations bancaires	0,5	0,2	0,5	0,4	0,1	0,1	0,4	0,1	0,2	0,4	0,8	0,3	0,2	0,1	0,1	...	0,1	0,1	1,5	1,2
b) effets commerciaux	0,3	0,3	0,5	0,4	0,3	0,1	0,5	0,2	0,1	0,5	1,2	0,5	0,6	0,9	1,3	0,6	1,4	1,2	1,3	1,3
c) avances
d) obligations :																				
— accessibles à tout placeur	0,1
— autres	0,5	0,5	0,5	0,7	0,8	0,9	0,3	0,8	0,7	0,6	0,5	0,3	0,2	0,1
4. Sur le Fonds des Rentes : à un an au plus	—	—	—	—	—
5. Sur les paraétatiques de crédit :																				
a) à un an au plus	0,2	0,1	...	0,1	...
b) à plus d'un an :																				
— obligations accessibles à tout placeur
— autres	0,1	0,1	0,1	0,1	0,1	0,1	0,1	0,1	0,1	0,1	0,1	0,1	0,1	0,1	0,1	0,1	0,1	0,1	0,1	0,1
D. Autres	3,8	3,1	2,9	3,1	2,4	3,4	4,9	3,7	3,6	4,2	4,0	4,6	4,7	2,9	4,6	3,9	3,7	4,4	3,0	2,1
TOTAL DE L'ACTIF ...	60,9	58,1	64,9	62,1	63,1	60,2	71,4	63,7	65,9	66,3	70,9	70,0	75,6	71,6	81,0	77,5	81,7	76,6	88,4	86,0

¹ Office des Chèques Postaux, Fonds Monétaire belge (actif à court terme et obligations), Crédit Communal de Belgique (actifs formant la contrepartie des passifs à vue et à un mois au plus), Institut de Réescampte et de Garantie (uniquement les actifs financés par un recours aux organismes monétaires). En ce qui concerne le Fonds Monétaire belge, la contrepartie de l'excédent des passifs recensés sur les actifs recensés est reprise sous la rubrique D. « Autres ».

b) - Organismes publics monétaires ¹ — Passif — Chiffres trimestriels

(milliards de francs)

	30-6-65	31-12-65	31-12-65	31-3-66	30-6-66	30-9-66	31-12-66	31-3-67	30-6-67	30-9-67	31-12-67	31-3-68	30-6-68	30-9-68	31-12-68	31-3-69	30-6-69	30-9-69	31-12-69	31-3-70	
A. Engagements envers l'étranger :																					
1. Envers le F.M.I.	—	—	—	—	—	—	—	—	—	—	—	—	—	—	—	—	—	—	—	—	
2. Envers l'U.E.P.	—	—	—	—	—	—	—	—	—	—	—	—	—	—	—	—	—	—	—	—	
3. Autres :																					
a) en monnaies étrangères	—	—	—	—	—	—	—	—	—	—	—	—	—	—	—	—	—	—	—	—	
b) en francs belges	2,6	2,5	2,3	2,1	2,0	1,2	1,2	1,1	0,8	0,6	1,1	1,1	0,3	0,4	0,6	0,8	0,3	0,3	0,4	0,1	
Total des engagements envers l'étranger ...	2,6	2,5	2,3	2,1	2,0	1,2	1,2	1,1	0,8	0,6	1,1	1,1	0,3	0,4	0,6	0,8	0,3	0,3	0,4	0,1	
B. Engagements envers le secteur intérieur monétaire :																					
1. Pièces et billets ²	0,5	0,5	0,4	0,5	0,4	0,4	0,3	0,4	0,2	0,4	0,3	0,5	0,4	0,4	0,3	0,3	0,3	0,4	0,3	0,4	
2. Autres :																					
a) envers la Banque Nationale de Belgique	0,2	...	0,6	1,1	0,7	1,0	
b) envers les organismes publics	0,1	0,1	0,1	...	0,1	...	0,4	0,1	0,3	0,1	0,3	0,2	0,1	0,1	0,6	0,2	0,1	0,2	0,1	0,2	
c) envers les banques de dépôts :																					
— réserve monétaire	—	—	—	—	—	—	—	—	—	—	—	—	—	—	—	—	—	—	—	—	
— autres	0,9	1,3	5,8	3,0	0,6	0,7	5,8	2,3	0,7	1,5	5,6	2,9	0,6	1,4	5,3	3,3	1,6	2,1	10,1	6,6	
C. Engagements envers le secteur intérieur non monétaire :																					
1. Monnaie fiduciaire ³	6,4	6,4	6,6	6,5	6,7	6,8	6,9	6,9	6,9	6,8	6,5	6,3	6,5	6,5	6,6	6,5	6,8	6,8	7,1	7,0	
2. Monnaie scripturale :																					
a) détenue par les entreprises et particuliers ⁴	37,7	36,0	37,9	37,2	41,2	38,5	41,9	38,9	41,6	40,1	39,5	39,8	42,8	42,8	46,8	42,5	48,7	43,8	44,8	44,8	
b) détenue par les pouvoirs publics	12,2	10,8	11,8	12,4	12,0	12,0	14,9	14,0	15,4	15,8	17,4	18,4	24,0	19,6	20,8	22,7	23,2	22,0	25,6	26,9	
3. Liquidités quasi monétaires :																					
a) détenues par les entreprises et particuliers :																					
— dépôts en francs belges à plus d'un mois	—	—	—	—	—	—	—	—	—	—	—	—	—	—	—	—	—	—	—	—	
— dépôts en francs belges reçus en carnets ou livrets	—	—	—	—	—	—	—	—	—	—	—	—	—	—	—	—	—	—	—	—	
— dépôts en devises	—	—	—	—	—	—	—	—	—	—	—	—	—	—	—	—	—	—	—	—	
b) détenues par le Trésor	—	—	—	—	—	—	—	—	—	—	—	—	—	—	—	—	—	—	—	—	
4. Emprunts obligataires	—	—	—	—	—	—	—	—	—	—	—	—	—	—	—	—	—	—	—	—	
5. Autres :																					
a) envers le Fonds des Rentes	0,5	0,2	1,0	0,2	0,8	0,9	0,4	...	—	—	—	—	—	
b) envers les paraétatiques de crédit	0,3	...	0,2	0,1	0,1	
c) envers le Trésor	—	—	—	—	—	—	—	—	—	—	—	—	—	—	—	—	—	—	—	—	
D. Autres	
TOTAL DU PASSIF ...	60,9	58,1	64,9	62,1	63,1	60,2	71,4	63,7	65,9	66,3	70,9	70,0	75,6	71,6	81,0	77,5	81,7	76,6	88,4	86,0	

¹ Office des Chèques Postaux, Fonds Monétaire belge (pièces et billets), Crédit Communal de Belgique (passifs à vue et à un mois au plus), Institut de Réescampte et de Garantie (uniquement les passifs envers les organismes monétaires).

² Uniquement les pièces et billets détenus par la Banque Nationale de Belgique.

³ Les chiffres sont surévalués à concurrence des pièces et billets du Trésor détenus par les organismes monétaires autres que la Banque Nationale de Belgique.

⁴ Y compris les comptes à vue des paraétatiques, sauf ceux de certains paraétatiques administratifs qui sont compris dans la rubrique C2b.

c) - Banques de dépôts — Actif — Chiffres trimestriels

(milliards de francs)

	30-6-65	30-9-65	31-12-65	31-3-66	30-6-66	30-9-66	31-12-66	31-3-67	30-6-67	30-9-67	31-12-67	31-3-68	30-6-68	30-9-68	31-12-68	31-3-69	30-6-69	30-9-69	31-12-69	31-3-70	
A. Créances sur l'étranger :																					
1. Or	—	—	—	—	—	—	—	—	—	—	—	—	—	—	—	—	—	—	—	—	
2. F.M.I. — Participation	—	—	—	—	—	—	—	—	—	—	—	—	—	—	—	—	—	—	—	—	
— Prêts	—	—	—	—	—	—	—	—	—	—	—	—	—	—	—	—	—	—	—	—	
— Droits de tirage spéciaux	—	—	—	—	—	—	—	—	—	—	—	—	—	—	—	—	—	—	—	—	
3. Obligations	0,7	0,7	1,4	1,9	1,8	1,8	1,9	1,9	2,4	2,4	2,3	4,1	4,9	5,7	6,1	6,2	6,6	7,7	7,1	5,1	
4. Accept. en francs belges représ. d'export.	4,3	4,2	5,2	6,3	4,6	6,0	5,6	5,4	7,6	8,2	6,4	7,5	7,7	5,7	6,4	5,8	6,6	6,7	6,5	8,8	
5. Créances sur l'U.E.P.	—	—	—	—	—	—	—	—	—	—	—	—	—	—	—	—	—	—	—	—	
6. Autres :																					
a) en monnaies étrangères	35,2	34,7	36,7	43,5	43,3	43,3	52,6	48,5	54,1	52,3	60,1	63,2	79,8	79,3	85,6	97,5	133,9	136,8	134,4	133,0	
b) en francs belges	6,3	6,2	6,9	7,3	7,2	7,8	8,3	10,3	10,7	11,5	11,3	13,6	16,2	17,1	18,2	19,6	20,6	21,5	19,9	20,1	
Total des créances sur l'étranger ...	46,5	45,8	50,2	59,0	56,9	58,9	68,4	66,1	74,8	74,4	80,1	88,4	108,6	107,8	116,3	129,1	167,7	172,7	167,9	167,0	
B. Créances sur le secteur intérieur monétaire :																					
1. Pièces et billets	3,2	3,2	3,4	3,5	3,7	3,2	3,4	3,4	3,7	3,5	3,9	3,8	4,3	4,2	4,4	4,7	5,2	4,6	4,8	5,1	
2. Autres :																					
a) sur la Banque Nationale de Belgique .	1,4	—	—	—	—	—	—	—	—	—	—	—	—	—	—	—	—	—	—	—	
— réserve monétaire	0,1	0,2	1,4	1,7	0,1	0,1	1,3	2,1	0,1	0,2	2,2	2,7	0,1	0,1	0,8	1,2	0,1	0,1	1,0	1,0	
— autres	0,9	1,2	5,8	3,0	0,6	0,6	5,8	2,3	0,7	1,5	5,6	2,9	0,6	1,4	5,3	3,3	1,6	2,1	10,1	6,6	
b) sur les organismes publics	6,1	6,1	5,1	5,7	5,1	5,5	6,2	5,6	6,9	7,3	7,9	10,5	10,6	11,8	12,9	14,5	18,8	19,9	20,2	18,9	
c) sur les banques de dépôts	—	—	—	—	—	—	—	—	—	—	—	—	—	—	—	—	—	—	—	—	
C. Créances sur le secteur intérieur non monétaire :																					
1. Sur l'Etat ¹ :																					
a) à un an au plus	29,7	33,6	28,8	29,6	33,7	31,9	34,0	32,0	37,6	42,0	34,9	34,7	35,6	32,7	28,1	32,0	35,6	39,5	37,1	p 39,5	
b) à plus d'un an :	—	—	—	—	—	—	—	—	—	—	—	—	—	—	—	—	—	—	—	—	
— obligations accessibles à tout placeur	35,5	34,8	37,4	37,2	38,3	40,4	37,9	38,1	38,9	41,2	44,7	45,6	46,3	51,7	54,0	53,0	55,7	59,6	61,5	p 62,4	
— autres	24,2	26,0	26,8	27,1	27,6	29,5	30,7	30,5	31,3	33,6	33,4	33,0	33,7	33,7	33,9	33,4	32,8	31,9	32,5	p 32,0	
2. Sur les pouvoirs publics subordonnés et les paraétatiques administratifs :																					
a) à un an au plus	—	—	—	—	—	—	—	—	—	—	—	—	—	—	—	—	—	—	—	p 0,2	
b) à plus d'un an :	—	—	—	—	—	—	—	—	—	—	—	—	—	—	—	—	—	—	—	—	
— obligations accessibles à tout placeur	0,7	0,7	0,7	0,7	0,7	0,8	0,9	1,0	1,1	1,1	2,0	2,3	3,7	3,7	3,7	3,7	3,7	3,7	4,7	p 8,1	
— autres	1,0	1,0	1,0	1,0	1,0	1,0	1,1	1,6	2,1	2,5	2,6	2,5	2,9	2,8	2,6	2,7	2,8	2,8	2,9	p 2,9	
3. Sur les entreprises, les particuliers et les paraétatiques d'exploitation :																					
a) acceptations bancaires	5,7	9,5	5,5	7,5	7,3	7,0	7,3	7,1	5,9	6,9	6,9	7,4	6,6	5,0	4,2	3,6	3,8	3,9	3,9	5,8	
b) effets commerciaux	43,1	42,0	45,6	45,5	47,3	48,4	55,5	56,5	58,3	60,9	64,6	67,5	68,9	68,6	67,1	70,4	74,0	74,9	82,2	84,2	
c) avances	50,4	52,7	54,8	57,5	59,6	64,8	63,3	69,4	73,3	74,5	77,7	80,8	86,3	90,7	98,0	102,8	105,3	100,1	99,4	102,5	
d) obligations :	—	—	—	—	—	—	—	—	—	—	—	—	—	—	—	—	—	—	—	—	
— accessibles à tout placeur	2,1	2,0	1,8	1,8	1,5	1,5	1,5	2,0	2,3	2,8	2,9	2,8	3,5	3,3	4,3	4,1	4,1	4,4	4,4	p 4,5	
— autres	2,0	2,0	1,9	1,7	1,8	2,1	2,3	2,5	2,5	3,0	4,0	4,1	3,7	4,2	4,6	4,6	5,1	5,3	5,8	p 6,1	
4. Sur le Fonds des Rentes : à un an au plus	7,6	5,7	4,7	6,4	5,9	4,4	4,3	4,7	6,4	6,8	4,2	4,6	5,4	6,3	6,8	—	—	—	—	—	
5. Sur les paraétatiques de crédit :																					
a) à un an au plus	0,1	0,2	0,2	0,5	0,7	1,0	1,0	1,0	0,9	1,0	3,3	1,8	1,9	2,1	1,6	2,2	1,7	2,2	p 2,1	
b) à plus d'un an :	—	—	—	—	—	—	—	—	—	—	—	—	—	—	—	—	—	—	—	—	
— obligations accessibles à tout placeur	10,9	10,9	11,4	11,3	11,7	12,4	13,2	12,9	13,4	14,1	14,1	15,6	16,1	16,6	17,0	16,9	18,1	19,0	20,2	p 22,3	
— autres	0,7	0,8	0,9	1,2	1,4	1,4	1,4	1,6	2,1	2,1	2,0	1,9	2,2	2,2	2,2	2,0	1,9	4,5	4,2	p 4,3	
D. Autres																					
	40,9	40,9	43,3	41,9	45,3	46,0	49,0	47,1	54,1	48,6	50,1	52,4	56,9	55,1	59,6	67,0	78,4	70,9	68,2	p 68,5	
TOTAL DE L'ACTIF ...	312,7	319,2	330,7	343,5	350,0	360,6	388,5	387,5	416,5	427,9	444,8	466,8	497,8	503,8	527,9	550,6	616,9	621,6	633,2	644,0	

¹ Y compris le Fonds des Rentes [cf. l'article « Chapitre IX. Balance des Paiements et XIII. Organismes monétaires » de la partie statistique inséré dans le Bulletin d'Information et de Documentation (B.N.B.) : XLIII^e année, vol. II, n° 3, septembre 1968].

c) - Banques de dépôts — Passif — Chiffres trimestriels

(milliards de francs)

	30-6-65	30-9-65	30-12-65	31-3-66	30-6-66	30-9-66	31-12-66	31-3-67	30-6-67	30-9-67	31-12-67	31-3-68	30-6-68	30-9-68	31-12-68	31-3-69	30-6-69	30-9-69	31-12-69	31-3-70	
A. Engagements envers l'étranger																					
1. Envers le F.M.I.	—	—	—	—	—	—	—	—	—	—	—	—	—	—	—	—	—	—	—	—	
2. Envers l'U.E.P.	—	—	—	—	—	—	—	—	—	—	—	—	—	—	—	—	—	—	—	—	
3. Autres :																					
a) en monnaies étrangères	51,1	53,1	55,3	62,6	62,3	67,1	78,3	73,2	84,1	85,3	89,3	94,8	110,1	110,7	113,9	123,4	163,4	169,8	169,6	164,3	
b) en francs belges ¹	21,0	20,3	20,6	20,7	22,3	22,8	24,3	25,0	26,3	28,7	29,8	31,9	36,2	35,9	38,7	39,0	37,3	31,8	34,7	37,8	
Total des engagements envers l'étranger ...	72,1	73,4	75,9	83,3	84,6	89,9	102,6	98,2	110,4	114,0	119,1	126,7	146,3	146,6	152,6	162,4	200,7	201,6	204,3	202,1	
B. Engagements envers le secteur intérieur monétaire :																					
1. Pièces et billets	—	—	—	—	—	—	—	—	—	—	—	—	—	—	—	—	—	—	—	—	
2. Autres :																					
a) envers la Banque Nationale de Belgique	0,5	...	0,4	0,5	0,3	0,7	0,2	
b) envers les organismes publics	0,1	0,2	...	0,3	...	0,5	0,1	0,1	
c) envers les banques de dépôts :	6,0	6,1	5,1	5,7	5,1	5,5	6,2	5,6	6,9	7,3	7,9	10,5	10,7	11,8	12,9	14,5	18,8	19,9	20,1	18,9	
C. Engagements envers le secteur intérieur non monétaire :																					
1. Monnaie fiduciaire	—	—	—	—	—	—	—	—	—	—	—	—	—	—	—	—	—	—	—	—	
2. Monnaie scripturale :																					
a) détenue par les entreprises et particuliers	90,4	90,1	95,1	94,6	98,2	94,8	103,6	99,8	107,3	107,8	113,1	114,8	118,1	116,2	122,8	124,4	130,9	122,8	130,3	137,6	
b) détenue par les pouvoirs publics	—	—	—	—	—	—	—	—	—	—	—	—	—	—	—	—	—	—	—	—	
3. Liquidités quasi monétaires :																					
a) détenues par les entreprises et particuliers :																					
— dépôts en francs belges à plus d'un mois	34,3	36,3	37,4	40,2	38,2	42,4	42,4	47,4	46,8	50,5	50,4	54,8	54,8	56,8	56,3	62,1	62,3	69,1	77,7	83,9	
— dépôts en francs belges reçus en carnets ou livrets	36,9	38,5	40,0	42,2	42,9	44,1	46,6	50,2	52,1	55,2	57,4	61,1	63,5	66,5	69,4	72,9	73,2	73,2	71,6	71,2	
— dépôts en devises	5,1	3,9	4,4	4,2	4,9	5,1	5,7	6,0	7,5	6,9	8,4	7,5	7,8	9,1	8,8	9,7	12,6	15,3	14,7	13,2	
b) détenues par le Trésor	—	—	—	—	—	—	—	—	—	—	—	—	—	—	—	—	—	—	—	—	
4. Emprunts obligataires	11,3	11,3	11,4	11,5	11,5	11,7	12,0	12,4	12,6	13,1	13,5	14,7	15,3	15,9	16,5	17,3	18,9	20,3	21,0	22,4	
5. Autres :																					
a) envers le Fonds des Rentes	0,6	1,4	0,1	1,0	...	—	—	—	—	—	
b) envers les paraétatiques de crédit	0,1	0,1	0,2	0,4	0,1	0,2	...	0,3	0,3	0,4	0,1	0,4	0,6	0,4	0,5	0,7	0,5	0,2	0,3	1,4	
c) envers le Trésor	—	—	—	—	—	—	—	—	—	—	—	—	—	—	—	—	—	—	—	—	
1). Autres	56,5	58,9	61,2	60,9	64,5	66,4	69,4	67,6	72,6	71,3	74,7	76,3	80,3	79,5	87,1	86,2	98,2	99,0	93,2	93,3	
TOTAL DU PASSIF ...	312,7	319,2	330,7	343,5	350,0	360,6	388,5	387,5	416,5	427,9	444,8	466,8	497,8	503,8	527,9	550,6	616,9	621,6	633,2	644,0	

¹ Y compris les engagements en francs belges envers les organismes internationaux établis en U.E.B.L.

d) - Ensemble des organismes monétaires — Actif — Chiffres trimestriels

(milliards de francs)

	30-6-65	30-9-65	31-12-65	31-3-66	30-6-66	30-9-66	31-12-66	31-3-67	30-6-67	30-9-67	31-12-67	31-3-68	30-6-68	30-9-68	31-12-68	31-3-69	30-6-69	30-9-69	31-12-69	31-3-70	XIII-1		
A. Créances sur l'étranger :																							
1. Or	78,1 ⁵	77,7	77,9	77,8	77,8	76,3	76,2	76,2	76,0	75,7	74,0	70,9	75,6	76,2	76,2	76,1	76,1	76,0	76,0	76,0	76,0	Colonne du tableau XIII-1 « Bilans intégrés des organismes monétaires » dans laquelle le la rubrique est comprise	
2. F.M.I. — Participation	10,0	12,2	12,2	12,9	14,0	15,2	15,2	15,2	15,2	15,3	14,7	16,2	18,1	18,1	10,3	7,3	6,1	3,5	7,8	10,0			
— Prêts ¹	3,4	3,4	3,4	3,4	3,4	3,4	3,4	3,4	1,9	1,9	1,9	1,9	5,9	5,5	5,0	4,0	3,5			
— Droits de tirage spéciaux	—	—	—	—	—	—	—	—	—	—	—	—	—	—	—	—	—	—	—	—	4,0		
3. Obligations	0,8	0,8	1,5	2,0	1,9	1,9	2,0	2,0	2,5	2,5	2,4	4,2	5,0	5,7	6,1	6,2	6,6	7,7	7,1	5,1			
4. Accept. en francs belges représ. d'export.	10,6	7,4	12,0	11,6	11,9	12,1	13,3	12,3	14,4	12,0	14,7	13,3	16,4	15,7	20,7	20,2	23,8	22,4	18,2	15,3			
5. Créances sur l'U.E.P. ²		
6. Autres :																							
a) en monnaies étrangères	57,1	57,9	58,6	63,5	63,0	63,3	74,0	69,8	84,0	87,2	96,2	99,8	104,0	97,5	103,7	115,4	158,9	166,1	170,0	169,5			
b) en francs belges	7,8	7,7	8,4	8,8	8,7	9,3	9,8	12,0	10,7	11,6	14,3	16,7	19,4	20,2	18,5	19,8	21,0	21,6	19,9	20,2			
Total des créances sur l'étranger ...	167,8	167,1	174,0	180,0	180,7	181,5	193,9	190,9	204,7	206,2	218,2	223,0	244,4	238,9	240,5	249,0	296,0	297,3	299,0	301,1	(6)		
B. Créances sur le secteur intérieur monétaire :																							
1. Pièces et billets	3,8	3,8	3,9	4,1	4,2	3,7	3,8	3,9	4,0	4,0	4,3	4,4	4,8	4,7	4,7	5,1	5,6	5,0	5,2	5,6			
2. Autres :																							
a) sur la Banque Nationale de Belgique .	—	—	—	—	—	—	—	—	—	—	—	—	—	—	—	—	—	—	—	—			
— réserve monétaire	1,4	—	—	—	—	—	—	—	—	—	—	—	—	—	—	—	—	—	—	—			
— autres	0,1	0,2	1,4	1,7	0,1	0,1	1,3	2,1	0,1	0,2	2,2	2,7	0,1	0,1	0,8	1,2	0,1	0,1	1,0	1,0			
b) sur les organismes publics	1,0	1,3	5,9	3,2	0,7	1,3	6,2	2,4	1,0	1,6	5,9	3,1	0,8	1,5	5,9	4,6	2,4	3,3	10,3	6,8			
c) sur les banques de dépôts	6,1	6,1	5,1	6,2	5,1	6,0	6,2	5,6	6,9	7,3	8,1	10,5	10,9	11,8	13,9	14,9	19,6	20,1	20,2	18,9			
C. Créances sur le secteur intérieur non monétaire :																							
1. Sur l'Etat ³ :																							
a) à un an au plus	83,9	86,5	84,9	83,9	88,3	82,5	92,1	88,6	94,4	96,2	86,4	90,3	102,3	98,4	100,8	106,8	111,5	108,1	114,7	119,2	(7)		
b) à plus d'un an :																							
— obligations accessibles à tout placeur	43,4	42,5	46,2	46,4	47,5	49,5	47,1	47,3	48,3	50,5	54,0	54,9	55,3	60,6	62,9	62,1	64,8	68,6	70,7	71,8	(7)		
— autres	58,2	60,0	60,8	61,1	61,6	63,5	64,7	64,5	65,3	67,6	67,4	67,0	67,7	67,7	67,9	67,4	66,8	65,9	66,5	66,0	(7)		
2. Sur les pouvoirs publics subordonnés et les paraétatiques administratifs :																							
a) à un an au plus	5,7	5,0	6,5	6,2	7,3	8,3	9,6	5,4	7,3	7,3	8,0	7,6	5,5	6,1	10,0	7,0	10,2	11,5	11,4	8,6	(8)		
b) à plus d'un an :																							
— obligations accessibles à tout placeur	1,0	1,1	1,1	1,1	1,1	1,2	1,3	1,5	1,6	1,6	2,5	2,8	4,2	4,2	4,2	4,3	4,3	4,3	5,3	8,7	(8)		
— autres	1,0	1,0	1,0	1,0	1,0	1,0	1,1	1,6	2,1	2,5	2,5	2,5	2,9	2,8	2,6	2,7	2,8	2,8	2,9	2,9	(8)		
3. Sur les entreprises, les particuliers et les paraétatiques d'exploitation :																							
a) acceptations bancaires	6,4	9,7	8,7	8,1	9,1	8,8	11,7	8,0	6,3	7,3	8,5	7,7	7,7	5,5	6,1	6,4	7,5	8,3	7,3	7,6	(9)		
b) effets commerciaux	45,5	44,4	49,0	48,3	50,4	51,6	59,9	59,0	60,8	63,8	70,8	70,7	72,0	71,7	78,4	80,2	85,3	87,4	90,4	88,5	(9)		
c) avances	50,4	52,7	54,8	57,5	59,6	64,8	63,3	69,4	73,3	74,5	77,7	80,8	86,3	90,8	98,1	102,8	105,5	100,1	99,4	102,5	(9)		
d) obligations :																							
— accessibles à tout placeur	2,1	2,0	1,8	1,8	1,6	1,5	1,5	2,0	2,4	2,8	2,9	2,9	3,7	3,5	4,5	4,3	4,4	4,7	4,7	4,8	(14)		
— autres	2,5	2,5	2,4	2,4	2,6	3,0	2,6	3,3	3,2	3,6	4,5	4,4	3,9	4,3	4,6	4,6	5,1	5,3	5,8	6,1	(14)		
4. Sur le Fonds des Rentes : à un an au plus ⁴	7,6	5,7	4,7	7,2	8,8	5,1	4,6	5,0	8,6	6,8	4,3	4,6	8,9	9,2	6,8	—	—	—	—	—	(11)		
5. Sur les paraétatiques de crédit :																							
a) à un an au plus	0,5	0,4	0,4	0,4	0,5	1,5	1,0	1,0	2,4	2,9	1,3	3,3	1,8	1,9	2,1	2,1	2,9	2,7	2,3	2,1	(12)		
b) à plus d'un an :																							
— obligations accessibles à tout placeur	10,9	10,9	11,4	11,3	11,7	12,4	13,2	12,9	13,4	14,1	14,1	15,6	16,2	16,7	17,1	17,0	18,2	19,1	20,3	22,5	(12)		
— autres	0,8	0,9	1,0	1,3	1,5	1,5	1,5	1,7	2,2	2,2	2,1	2,0	2,3	2,3	2,3	2,1	2,0	4,6	4,3	4,4	(12)		
D. Autres																							
TOTAL DE L'ACTIF ...	584,6	584,8	607,4	614,4	625,8	633,8	678,9	663,4	717,4	730,1	753,6	769,1	806,4	810,0	835,6	854,1	950,5	954,8	971,3	978,2			

¹ Bons spéciaux du Trésor belge (loi du 4-1-1963. Convention du 1-2-1963).

² Créances bilatérales sur les pays débiteurs lors de la liquidation de l'U.E.P.

³ Y compris le Fonds des Routes [cf. l'article « Chapitre IX, Balance des paiements et XIII, Organismes monétaires » de la partie statistique inséré dans le Bulletin d'Information et de Documentation (B.N.B.) : XLIII^e année, vol. II, no 3, septembre 1968].

⁴ Aux dates pour lesquelles le Fonds des Rentes n'a pas publié de chiffres, les créances sur le Fonds des Rentes sont comprises sous la Rubrique D. « Autres ».

⁵ Y compris 1 milliard d'or en compte auprès d'un correspondant étranger.

d) - Ensemble des organismes monétaires — Passif — Chiffres trimestriels

(milliards de francs)

	30-6-65	30-9-65	30-12-65	31-3-66	30-6-66	30-9-66	31-12-66	31-3-67	30-6-67	30-9-67	31-12-67	31-3-68	30-6-68	30-9-68	31-12-68	31-3-69	30-6-69	30-9-69	31-12-69	31-3-70		
A. Engagements envers l'étranger :																						
1. Envers le F.M.I.	0,2	0,2	0,2	0,2	0,2	0,2	0,2	0,2	0,2	0,2	0,2	0,2	0,2	0,2	0,2	0,2	0,2	0,2	0,2	0,2	0,2	
2. Envers l'U.E.P.	—	—	—	—	—	—	—	—	—	—	—	—	—	—	—	—	—	—	—	—	—	
3. Autres :																						
a) en monnaies étrangères	51,1	53,1	55,3	62,6	62,9	67,7	78,3	73,2	84,5	85,7	89,3	94,8	110,1	110,7	113,9	123,4	163,4	169,8	169,6	164,3		
b) en francs belges ¹	24,2	23,5	23,6	23,5	24,3	24,0	26,2	26,7	27,1	29,4	31,6	33,5	37,0	37,8	40,3	41,8	43,9	42,0	35,8	38,7		
Total des engagements envers l'étranger ...	75,5	76,8	79,1	86,3	87,4	91,9	104,7	100,1	111,8	115,3	121,1	128,5	147,3	148,7	154,4	165,4	207,5	212,0	205,6	203,2	(6)	
B. Engagements envers le secteur intérieur monétaire :																						
1. Pièces et billets ²	3,8	3,8	3,9	4,1	4,2	3,7	3,8	3,9	4,0	4,0	4,3	4,4	4,8	4,7	4,7	5,1	5,6	5,0	5,2	5,6		
2. Autres :																						
a) envers la Banque Nationale de Belgique	0,7	...	1,0	0,5	1,4	1,4	1,2		
b) envers les organismes publics	0,1	0,1	0,1	...	0,1	0,1	0,4	0,1	0,3	0,1	0,5	0,2	0,4	0,1	1,1	0,3	0,2	0,2	0,1	0,2		
c) envers les banques de dépôts :																						
— réserve monétaire	1,4	—	—	—	—	—	—	—	—	—	—	—	—	—	—	—	—	—	—	—		
— autres	7,0	7,5	12,3	10,4	5,8	6,3	13,3	10,0	7,7	9,0	15,7	16,1	11,4	13,3	19,0	19,0	20,5	22,1	31,2	26,5		
C. Engagements envers le secteur intérieur non monétaire :																						
1. Monnaie fiduciaire ³	168,9	169,1	173,4	169,9	177,7	176,8	178,7	173,4	182,9	179,2	180,1	176,6	187,4	182,7	185,4	182,1	190,4	184,6	185,2	180,3	(1)	
2. Monnaie scripturale :																						
a) détenue par les entreprises et particuliers ⁴	128,4	126,5	133,4	132,2	139,7	133,6	146,0	139,0	149,2	148,2	153,0	155,0	161,3	159,4	170,4	167,4	180,2	167,2	175,5	182,9	(1)	
b) détenue par les pouvoirs publics	12,2	10,8	11,8	12,4	12,0	12,0	14,9	14,0	15,4	15,8	17,4	18,4	24,0	19,6	20,8	22,7	23,2	22,0	25,6	26,9	(1)	
3. Liquidités quasi monétaires :																						
a) détenues par les entreprises et particuliers :																						
— dépôts en francs belges à plus d'un mois	34,3	36,3	37,4	40,2	38,2	42,4	42,4	47,4	46,8	50,5	50,4	54,8	54,8	56,8	56,3	62,1	62,3	69,1	77,7	83,9	(2)	
— dépôts en francs belges reçus en carnets ou livrets	36,9	38,5	40,0	42,2	42,9	44,1	46,6	50,2	52,1	55,2	57,4	61,1	63,5	66,5	69,4	72,9	73,2	73,2	71,6	71,2	(2)	
— dépôts en devises	5,1	3,9	4,4	4,2	4,9	5,1	5,7	6,0	7,5	6,9	8,4	7,5	7,8	9,1	8,8	9,7	12,6	15,3	14,7	13,2	(3)	
b) détenues par le Trésor	(4)
4. Emprunts obligataires	11,3	11,3	11,4	11,5	11,5	11,7	12,0	12,4	12,6	13,1	13,5	14,7	15,3	15,9	16,5	17,3	18,9	20,3	21,0	22,4	(13)	
5. Autres :																						
a) envers le Fonds des Rentes ⁵	0,5	1,5	0,1	3,0	0,2	0,8	1,0	1,4	...	—	—	—	—	—	(11)	
b) envers les paraétatiques de crédit	0,1	0,4	0,2	0,6	0,2	0,2	...	0,3	0,3	0,4	0,1	0,4	0,6	0,4	0,5	0,8	0,5	0,2	0,3	1,4	(12)	
c) envers le Trésor	—	—	—	—	—	—	—	—	—	—	—	—	—	—	—	—	—	—	—	—	(7)	
D. Autres	99,1	98,3	99,9	99,7	101,2	104,9	110,4	106,6	126,8	129,4	131,5	130,6	126,8	131,4	127,8	127,9	154,0	162,4	157,6	160,5	(14)	
TOTAL DU PASSIF ...	584,6	584,8	607,4	614,4	625,8	633,8	678,9	663,4	717,4	730,1	753,6	769,1	806,4	810,0	835,6	854,1	950,5	954,8	971,3	978,2		

Colonne du tableau XIII
« Bilans intégrés des organismes monétaires » dans laquelle la rubrique est comprise

¹ Pour la Banque Nationale, y compris les engagements en francs belges envers les organismes internationaux autres que le F.M.I. et l'U.E.P.; pour les autres organismes monétaires, y compris les engagements en francs belges envers les organismes internationaux établis en U.E.B.L. depuis qu'ils ont pu être extraits des engagements envers le secteur intérieur non monétaire, c'est-à-dire depuis juin 1953.

² B.N.B. : y compris les pièces et billets du Trésor détenus par les organismes monétaires autres que la Banque Nationale de Belgique. Organismes publics monétaires : uniquement les pièces et billets du Trésor détenus par la Banque Nationale de Belgique.

³ Les chiffres de cette rubrique sont sous-évalués pour la Banque Nationale de Belgique et surévalués pour les organismes publics à concurrence des pièces et billets du Trésor détenus par les organismes monétaires autres que la Banque Nationale de Belgique.

⁴ B.N.B. : y compris les comptes à vue des paraétatiques, sauf celui du Fonds des Rentes qui est compris dans la rubrique C5a ou D. « Autres ». Organismes publics monétaires : y compris les comptes à vue des paraétatiques, sauf ceux de certains paraétatiques administratifs qui sont compris dans la rubrique C2b.

⁵ Aux dates pour lesquelles le Fonds des Rentes n'a pas publié de chiffres, les engagements envers le Fonds des Rentes sont compris sous la rubrique D. « Autres ».

XIII - 3. — STOCK MONETAIRE ET LIQUIDITES QUASI MONETAIRES

(variations en milliards de francs)

A.- VARIATIONS DU STOCK ET DES LIQUIDITES

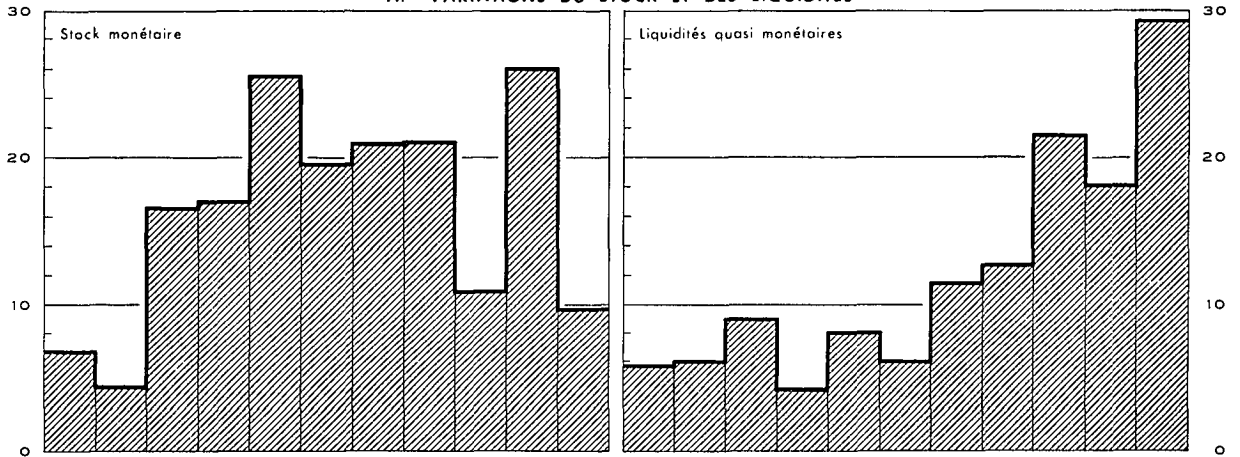

B.- ORIGINES DES VARIATIONS

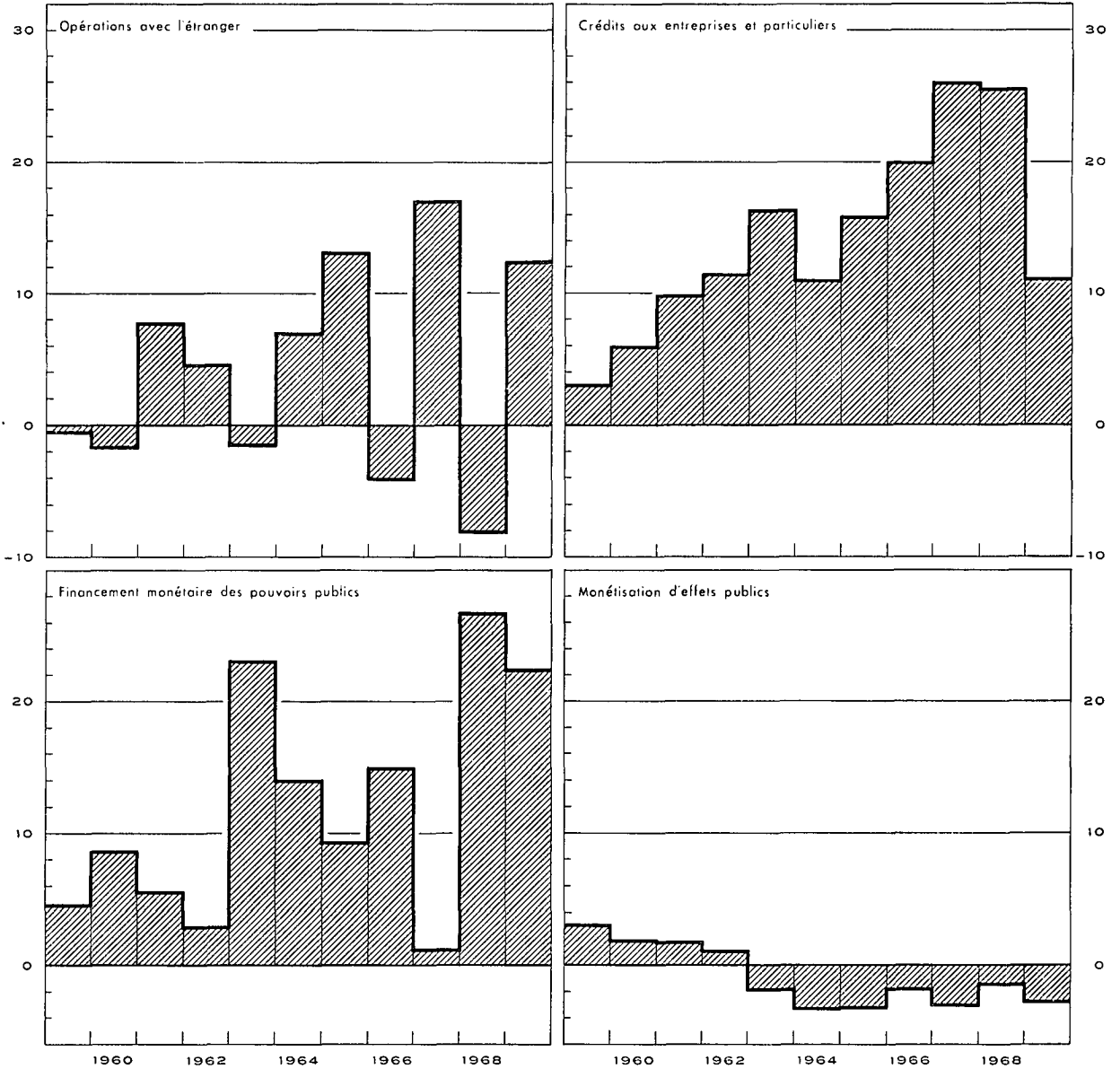

XIII - 3. — ORIGINES DES VARIATIONS DU STOCK MONETAIRE

(milliards de francs)

Périodes	Stock monétaire	Liquidités quasi monétaires	Total du stock monétaire et des liquidités quasi monétaires	Opérations avec l'étranger (solde courant + opérations en capital des entreprises et particuliers)	Crédits aux entreprises et particuliers 1	Refinancement en dehors des organismes monétaires (augmentation : -) 2		Financement monétaire des pouvoirs publics		Monétisation d'effets publics		Crédits à des intermédiaires financiers non monétaires	Emprunts obligataires des banques de dépôts	Divers
						de créances commerciales sur l'étranger	de crédits aux entreprises et particuliers	Etat 3	Autres pouvoirs publics 4	achats sur le marché par les organismes monétaires	par l'intermédiaire du Fonds des Rentes			
	(1)	(2)	(3)	(4)	(5)	(6)	(7)	(8)	(9)	(10)	(11)	(12)	(13)	(14)
1965 1 ^{er} trimestre	- 4,5	+ 4,8	+ 0,3	+ 4,7	+ 0,3	- 2,3	...	- 3,9	+ 1,0	+ 0,5	...	- 0,1	...	+ 0,1
2 ^e trimestre	+16,5	+ 1,2	+ 17,7	+ 3,9	+ 4,6	+ 1,9	- 0,7	+ 5,1	+ 1,1	- 0,4	- 0,4	+ 0,6	+ 0,1	+ 1,9
3 ^e trimestre	- 3,1	+ 2,5	- 0,6	+ 0,9	+ 3,1	- 2,2	+ 1,4	+ 2,2	- 1,2	- 0,9	- 1,4	- 0,1	...	- 2,4
4 ^e trimestre	+12,2	+ 3,1	+ 15,3	+ 3,7	+ 7,9	+ 1,4	- 2,3	+ 3,6	+ 1,5	- 0,3	- 0,2	+ 0,9	- 0,1	- 0,8
Total ...	+21,1	+11,6	+ 32,7	+13,2	+ 15,9	- 1,2	- 1,6	+ 7,0	+ 2,4	- 1,1	- 2,0	+ 1,3	...	- 1,2
1966 1 ^{er} trimestre	- 4,0	+ 4,8	+ 0,8	- 0,3	+ 2,3	+ 0,3	- 0,8	+ 2,1	- 0,4	- 1,0	- 0,3	- 0,1	- 0,1	- 0,9
2 ^e trimestre	+14,8	- 0,6	+ 14,2	...	+ 4,0	+ 0,6	+ 1,0	+ 7,5	+ 1,2	- 0,5	...	+ 0,7	...	- 0,3
3 ^e trimestre	- 6,9	+ 5,5	- 1,4	- 2,8	+ 4,7	+ 0,6	+ 1,5	- 7,9	+ 0,9	+ 0,5	+ 0,4	+ 1,7	- 0,2	- 0,8
4 ^e trimestre	+17,3	+ 3,1	+ 20,4	- 0,9	+ 9,0	- 0,4	+ 0,7	+ 10,1	+ 1,5	- 0,1	- 0,7	+ 0,1	- 0,3	+ 1,4
Total ...	+21,2	+12,8	+ 34,0	- 4,0	+ 20,0	+ 1,1	+ 2,4	+ 11,8	+ 3,2	- 1,1	- 0,6	+ 2,4	- 0,6	- 0,6
1967 1 ^{er} trimestre	-13,1	+ 9,0	- 4,1	+ 4,9	+ 4,8	- 0,3	- 3,4	- 2,7	- 3,9	- 1,1	- 1,7	- 0,3	- 0,4	...
2 ^e trimestre	+21,1	+ 2,7	+ 23,8	+ 5,5	+ 6,6	- 0,9	- 2,4	+ 9,6	+ 2,2	- 0,3	+ 0,8	+ 1,0	- 0,3	+ 2,0
3 ^e trimestre	- 4,3	+ 6,2	+ 1,9	+ 2,8	+ 2,9	- 2,4	+ 2,2	- 0,6	+ 0,3	- 0,5	+ 0,4	+ 0,6	- 0,4	- 3,4
4 ^e trimestre	+ 7,3	+ 3,7	+ 11,0	+ 3,9	+ 11,7	+ 0,9	- 0,3	- 4,9	+ 1,3	- 0,1	- 0,4	+ 0,2	- 0,5	- 0,8
Total ...	+11,0	+21,6	+ 32,6	+17,1	+ 26,0	- 2,7	- 3,9	+ 1,4	- 0,1	- 2,0	- 0,9	+ 1,5	- 1,6	- 2,2
1968 1 ^{er} trimestre	- 0,5	+ 7,1	+ 6,6	- 0,7	+ 4,6	- 1,9	- 2,2	+ 4,4	- 0,4	- 0,8	...	+ 3,3	- 1,2	+ 1,5
2 ^e trimestre	+22,7	+ 2,8	+ 25,5	+ 2,8	+ 6,1	+ 1,3	+ 0,5	+ 18,0	- 0,5	+ 0,3	- 1,1	- 0,6	- 0,6	- 0,7
3 ^e trimestre	-10,9	+ 6,2	- 4,7	- 6,0	+ 1,2	+ 0,4	+ 0,9	- 3,1	+ 0,3	- 1,1	+ 2,1	+ 1,3	- 0,5	- 0,2
4 ^e trimestre	+14,8	+ 2,1	+ 16,9	- 4,2	+ 13,7	+ 1,0	+ 0,8	+ 4,4	+ 3,7	- 0,5	- 0,3	...	- 0,7	- 1,0
Total ...	+26,1	+18,2	+ 44,3	- 8,1	+ 25,6	+ 0,8	...	+ 23,7	+ 3,1	- 2,1	+ 0,7	+ 4,0	- 3,0	- 0,4
1969 1 ^{er} trimestre	- 4,4	+10,2	+ 5,8	- 0,7	+ 7,7	- 1,0	- 0,9	+ 6,5	- 2,8	- 1,8	- 1,8	- 0,6	- 0,7	+ 1,9
2 ^e trimestre	+21,7	+ 3,4	+ 25,1	+ 4,3	+ 6,9	- 0,4	+ 2,1	+ 13,0	+ 3,3	+ 0,3	+ 1,3	+ 1,9	- 1,7	- 5,9
3 ^e trimestre	-19,9	+ 9,4	- 10,5	- 2,9	- 4,2	+ 0,9	+ 1,6	- 4,8	+ 1,3	- 0,7	+ 0,9	+ 3,6	- 1,3	- 4,9
4 ^e trimestre	+12,4	+ 6,4	+ 18,8	+11,8	+ 0,7	- 2,3	+ 0,7	+ 5,1	+ 0,9	+ 0,1	- 1,1	...	- 0,7	+ 3,6
Total ...	+ 9,8	+29,4	+ 39,2	+12,5	+ 11,1	- 2,8	+ 3,5	+ 19,8	+ 2,7	- 2,1	- 0,7	+ 4,9	- 4,4	- 5,3
1970 1 ^{er} trimestre	+ 3,8	+ 4,3	+ 8,1	p+ 1,6	+ 3,0	- 1,3	- 1,6	p+ 5,0	p+ 0,7	p ...	- 1,2	p+ 0,6	- 1,4	p+ 2,7

N. B. — Pour le détail du « Stock monétaire », voir le tableau 4 du chapitre XIII.

— Pour le détail des « Opérations avec l'étranger », voir le tableau 5 du chapitre XIII.

— Pour la méthode d'élaboration, voir note sub tableau 1 du chapitre XIII.

1 Variation de l'encours utilisé des crédits d'escompte, d'avances et d'acceptations (à l'exclusion des effets qui servent à la mobilisation de créances commerciales sur l'étranger) accordés à leur origine par les organismes monétaires. — 2 Il s'agit d'un refinancement net : crédits accordés à leur origine par les organismes monétaires et refinancés par eux auprès d'organismes non monétaires moins crédits accordés à leur origine par ces derniers et refinancés par eux auprès des organismes monétaires. — 3 Y compris le Fonds des Routes [cf. l'article « Chapitre IX, Balance des paiements et XIII, Organismes monétaires de la partie statistique » inséré dans le *Bulletin d'Information et de Documentation* (B.N.B.) : XLII^e année, vol. II, no 3, septembre 1968]. — 4 Y compris les fonds de pension.

XIII - 4. — STOCK MONETAIRE

(milliards de francs)

Fin de période	Monnaie fiduciaire			Monnaie scripturale					Total du stock monétaire	Pourcentage de monnaie fiduciaire	
	Billets et monnaies du Trésor ²	Billets de la B.N.B.	Stock de monnaie fiduciaire ³	détenue par le Trésor et les pouvoirs publics subordonnés	détenue par les entreprises et particuliers ¹			Stock de monnaie scripturale			
					comptes courants à la B.N.B. ³	avoirs en C.C.P. ³	dépôts à vue et à 1 mois au plus dans les banques et établissements para-étatiques ³				Total
(1)	(2)	(3)	(4)	(5)	(6)	(7)	(8)	(9) = (4) + (8)	(10) = (3) + (9)	(11) = (3) : (10)	
1957 Juin	4,6	111,2	113,9	7,9	0,4	23,0	56,7	80,1	88,0	201,9	56,4
Décembre	4,7	112,7	115,5	6,4	0,9	22,0	53,2	76,1	82,5	198,0	58,3
1958 Juin	4,8	115,3	118,1	7,6	0,4	23,2	56,8	80,4	88,0	206,1	57,3
Décembre	4,8	117,4	120,3	7,2	0,5	24,0	57,5 ⁴	82,0	89,2	209,5	57,4
1959 Juin	4,9	117,5	120,3	7,8	0,4	24,9	60,6	85,9	93,7	214,0	56,2
Décembre	4,9	118,3	121,3	7,6	0,5	25,8	61,1	87,4	95,0	216,3	56,1
1960 Juin	5,0	119,3	122,1	8,2	0,4	25,7	63,5	89,6	97,8	219,9	55,5
Décembre	5,2	124,1	126,8	7,3 ⁶	0,7	26,9	58,7 ⁵	86,3	93,6	220,4	57,5
1961 Juin	5,3	124,8	127,9	8,5	0,4	27,3	62,7 ⁵	90,4	98,9	226,8	56,4
Décembre	5,5	129,1	132,2	10,0	0,6	27,9	66,7	95,2	105,2	237,4	55,7
1962 Juin	5,6	132,1	135,3	10,4	0,4	29,1	69,8	99,3	109,7	245,0	55,2
Décembre	5,8	138,5	141,7	10,6	0,5	30,4	71,3	102,2	112,8	254,5	55,7
1963 Juin	5,9	146,2	149,6	12,8	0,4	32,2	78,2	110,8	123,6	273,2	54,8
<i>Nouvelle série⁷</i>											
Juin	5,9	146,2	149,6	12,8	0,4	32,2	76,0	108,6	121,4	271,0	55,2
Décembre	6,1	150,5	153,7	12,1	0,5	32,9	78,6	112,0	124,1	277,8	55,3
1964 Juin	6,1	153,9	157,1	12,4	0,3	35,8	80,0	116,1	128,5	285,6	55,0
Décembre	6,4	160,3	163,7	10,8	0,6	35,9	86,4	122,9	133,7	297,4	55,0
1965 Juin	6,4	165,8	168,9	12,2	0,4	37,5	90,5	128,4	140,6	309,5	54,6
Décembre	6,6	170,3	173,4	11,8	0,4	37,6	95,4	133,4	145,2	318,6	54,4
1966 Juin	6,7	174,8	177,7	12,0	0,2	41,0	98,4	139,6	151,6	329,3	54,0
Décembre	6,9	175,3	178,7	14,9	0,5	41,5	104,1	146,1	161,0	339,7	52,6
1967 Juin	6,9	179,7	182,8	15,4	0,3	41,1	107,9	149,3	164,7	347,5	52,6
Décembre	6,5	177,5	180,1	17,4	0,5	39,0	113,5	153,0	170,4	350,5	51,4
1968 Juin	6,5	185,3	187,4	24,0	0,4	42,4	118,5	161,3	185,3	372,7	50,3
Décembre	6,6	183,2	185,4	20,8	0,8	46,2	123,3	170,3	191,1	376,5	49,2
1969 Mai	6,7	186,3	188,4	22,4	0,5	44,5	125,7	170,7	193,1	381,5	49,4
Juin	6,8	188,9	190,4	23,2	0,6	48,0	131,6	180,2	203,4	393,8	48,3
Juillet	6,9	188,1	189,9	19,6	0,4	47,0	122,3	169,7	189,3	379,2	50,1
Août	6,8	184,9	187,3	21,4	0,6	43,4	123,8	167,8	189,2	376,5	49,7
Septembre	6,8	182,5	184,7	22,0	0,6	43,0	123,6	167,2	189,2	373,9	49,4
Octobre	6,9	178,6	181,0	22,0	0,4	45,3	123,8	169,5	191,5	372,5	48,6
Novembre	6,9	178,0	180,3	21,2	0,4	44,4	124,1	168,9	190,1	370,4	48,7
Décembre	7,0	183,0	185,2	25,6	0,4	43,9	131,2	175,5	201,1	386,3	47,9
1970 Janvier	7,0	178,0	180,5	22,7	0,3	46,5	128,8	175,6	198,3	378,8	47,7
Février	7,0	178,8	181,5	20,8	0,3	43,3	130,6	174,2	195,0	376,5	48,2
Mars	7,0	178,5	180,3	26,9	0,5	43,8	138,6	182,9	209,8	390,1	46,2
Avril	7,0	180,9	183,5	25,6	0,4	53,3	135,3	189,0	214,6	398,1	46,1
Mai	7,1	184,1	186,5	28,2	0,5	45,8	139,3	185,6	213,8	400,3	46,6

¹ Y compris des organismes para-étatiques administratifs.

² Déduction faite des avoirs de la Banque Nationale de Belgique.

³ Déduction faite des encaisses des organismes monétaires.

⁴ Depuis août 1959, grâce à une nouvelle ventilation, les comptes à plus d'un mois des sociétés financières dans les banques sont éliminés du stock monétaire.

⁵ En principe, les dépôts des résidents congolais dans les banques belges ne devraient pas être compris dans le stock monétaire. L'application de ce principe se heurte cependant à des difficultés d'ordre statistique. C'est ainsi que jusqu'à la fin de juillet 1960, les dépôts à un mois au plus des résidents congolais non bancaires dans les banques belges étaient englobés dans le stock monétaire; ils en ont été exclus à concurrence d'un montant de 0,1 milliard en août et d'un montant supplémentaire de 0,4 milliard en septembre, mais ces montants y ont ensuite été partiellement réenglobés, soit à concurrence d'un montant de 0,1 milliard en décembre 1960, d'un montant supplémentaire de 0,1 milliard en janvier, d'un montant supplémentaire de 0,1 milliard en septembre et d'un montant supplémentaire de 0,1 milliard en octobre 1961. Il s'ensuit que le mouvement des chiffres de la colonne (7) du présent tableau durant la période de juillet 1960-octobre 1961 est influencé par des facteurs purement comptables.

⁶ Le chiffre de la monnaie scripturale détenue par le Trésor et les pouvoirs publics subordonnés à la fin de décembre 1960 est anormalement bas par suite de la désorganisation causée par les grèves. En l'absence de celles-ci, il se serait sans doute situé entre 8 et 9 milliards.

⁷ Pour la justification des écarts entre la nouvelle et l'ancienne série, le lecteur voudra bien se reporter à la section 2 de l'article « Chapitre XII, Créances et dettes dans l'économie belge et XIII, Organismes monétaires de la partie statistique » inséré dans le Bulletin d'Information et de Documentation (B.N.B.) : XLII^e année, vol. I, no 1, janvier 1967.

XIII · 5. — AVOIRS EXTERIEURS NETS DES ORGANISMES MONETAIRES

(milliards de francs)

Périodes	Montants à fin de période 1			Evolution							Evolution	
	B.N.B.	Autres organismes monétaires	Total	Avoirs extérieurs nets après ajustement statistique			Opérations en capital des pouvoirs publics avec l'étranger		Refinancement en dehors des organismes monétaires de créances commerciales sur l'étranger (augmentation : -)	Opérations avec l'étranger ³ (solde courant + opérations en capital des entreprises et particuliers)	Différence entre les données de la balance des paiements [col. (12)] et celles des organismes monétaires [col. (6)] ⁴	Avoirs extérieurs nets suivant la balance des paiements de l'U.E.B.L. ⁵
				B.N.B.	Autres organismes monétaires	Total	Etat	Autres 2				
(1)	(2)	(3) = (1) + (2)	(4)	(5)	(6)	(7)	(8)	(9)	(10)	(11)	(12)	
1960 Année	80,6	- 5,8 ⁶	74,8 ⁶	+ 8,3	- 4,2 ⁶	+ 4,1 ⁶	+ 3,5	+ 1,7	+ 0,5	- 1,6	+ 2,1	+ 6,2
1961 Année	92,7	-14,9 ⁶	77,8 ⁶	+12,2	-10,4 ⁶	+ 1,8 ⁶	- 5,0	+ 0,1	- 1,1	+ 7,8	- 1,2	+ 0,6
1962 Année	91,0	-10,5	80,5	- 1,7	+ 4,4	+ 2,7	- 2,2	+ 0,4	- 0,2	+ 4,7	+ 1,3	+ 4,0
1963 Année ⁷	102,2	-23,0	79,2	+11,2	-10,3	+ 0,9	+ 2,3	+ 0,1	- 0,1	- 1,4	- 1,0	- 0,1
1964 Année	114,8	-26,8	88,0	+12,6	- 3,8	+ 8,8	+ 0,7	+ 1,1	...	+ 7,0	+ 1,9	+10,7
1965 1 ^{er} trimestre .	113,3	-26,3	87,0	- 1,5	+ 0,5	- 1,0	- 3,5	+ 0,1	- 2,3	+ 4,7	+ 0,3	- 0,7
2 ^e trimestre .	120,4	-28,0	92,4	+ 7,1	- 1,7	+ 5,4	- 1,2	+ 0,8	+ 1,9	+ 3,9	+ 0,3	+ 5,7
3 ^e trimestre .	120,0	-29,6	90,4	- 0,4	- 1,6	- 2,0	- 0,1	- 0,6	- 2,2	+ 0,9	- 0,6	- 2,6
4 ^e trimestre .	122,8	-28,0	94,8	+ 2,8	+ 1,6	+ 4,4	- 0,7	...	+ 1,4	+ 3,7	+ 0,5	+ 4,9
				+ 8,0	- 1,2	+ 6,8	- 5,5	+ 0,3	- 1,2	+13,2	+ 0,5	+ 7,3
1966 1 ^{er} trimestre .	119,7	-26,0	93,7	- 3,1	+ 2,0	- 1,1	- 1,1	...	+ 0,3	- 0,3	+ 0,4	- 0,7
2 ^e trimestre .	123,0	-29,6	93,4	+ 3,3	- 3,7	- 0,4	- 1,0	...	+ 0,6	...	+ 0,2	- 0,2
3 ^e trimestre .	121,8	-32,3	89,5	- 1,2	- 2,6	- 3,8	- 1,6	...	+ 0,6	- 2,8	+ 0,6	- 3,2
4 ^e trimestre .	124,5	-35,3	89,2	+ 2,7	- 3,0	- 0,3	+ 1,0	...	- 0,4	- 0,9	- 0,9	- 1,2
				+ 1,7	- 7,3	- 5,6	- 2,7	...	+ 1,1	- 4,0	+ 0,3	- 5,3
1967 1 ^{er} trimestre .	124,0	-33,2	90,8	- 0,5	+ 2,3	+ 1,8	- 2,4	- 0,4	- 0,3	+ 4,9	+ 0,9	+ 2,7
2 ^e trimestre .	129,3	-36,4	92,9	+ 5,3	- 3,1	+ 2,2	- 2,4	...	- 0,9	+ 5,5	- 1,6	+ 0,6
3 ^e trimestre .	130,0	-39,1	90,9	+ 0,7	- 2,8	- 2,1	- 2,4	- 0,1	- 2,4	+ 2,8	+ 2,8	+ 0,7
4 ^e trimestre .	136,9	-39,8	97,1	+ 6,9	- 0,7	+ 6,2	+ 1,4	...	+ 0,9	+ 3,9	- 0,6	+ 5,6
				+12,4	- 4,3	+ 8,1	- 5,8	- 0,5	- 2,7	+17,1	+ 1,5	+ 9,6
1968 1 ^{er} trimestre .	133,4	-38,9	94,5	- 3,5	+ 0,9	- 2,6	- 1,9	- 0,7	- 0,1	- 2,7
2 ^e trimestre .	134,5	-37,3	97,2	+ 1,1	+ 1,6	+ 2,7	- 1,2	- 0,2	+ 1,3	+ 2,8	- 1,9	+ 0,8
3 ^e trimestre .	129,3	-39,2	90,1	- 5,2	- 1,7	- 6,9	- 1,3	...	+ 0,4	- 6,0	+ 3,0	- 3,9
4 ^e trimestre .	122,9	-36,8	86,1	- 6,4	+ 2,2	- 4,2	- 1,0	...	+ 1,0	- 4,2	+ 5,3	+ 1,1
				-14,0	+ 3,0	-11,0	- 3,5	- 0,2	+ 0,8	- 8,1	+ 6,3	- 4,7
1969 1 ^{er} trimestre .	117,6	-34,0	83,6	- 5,3	+ 2,8	- 2,5	- 0,8	...	- 1,0	- 0,7	+ 3,8	+ 1,3
2 ^e trimestre .	121,7	-33,2	88,5	+ 4,1	+ 0,8	+ 4,9	+ 1,2	- 0,2	- 0,4	+ 4,3	- 1,6	+ 3,3
3 ^e trimestre .	114,5	-29,2	85,3	- 7,2	+ 4,0	- 3,2	- 1,2	...	+ 0,9	- 2,9	- 2,3	- 5,5
4 ^e trimestre .	128,3	-34,9	93,4	+13,4 ⁸	- 5,8	+ 7,6	- 1,9	...	- 2,3	+11,8	+ 7,3	+14,9
				+ 5,0 ⁸	+ 1,8	+ 6,8	- 2,7	- 0,2	- 2,8	+12,5	+ 7,2	+14,0
1970 1 ^{er} trimestre .	130,3	-33,4	96,9	- 1,5 ⁹	+ 1,6	+ 0,1	p - 0,2	p ...	- 1,3	p + 1,6	p + 3,3	p + 3,4

1 Une ventilation des avoirs extérieurs nets par principaux types de créances et d'engagements est donnée au tableau XIII-2, et, pour la période 1950-1960, dans le *Bulletin d'Information et de Documentation* de juillet 1961, page 20 à 27.

2 Ces montants comprennent notamment les emprunts à l'étranger des pouvoirs publics subordonnés et des paraétatiques administratifs, sauf, à partir de 1968, le Fonds des Routes, qui est compris dans la colonne (7), Etat.

3 Ce sont les chiffres de cette colonne, calculés comme le montre le présent tableau, qui sont repris à la colonne (4) du tableau XIII-8.

4 Cette différence est égale à :

— variations des avoirs extérieurs nets des organismes monétaires de l'U.E.B.L. résultant a) des variations des avoirs ou engagements nets des banques luxembourgeoises vis-à-vis des pays autres que la Belgique et des institutions internationales établies en U.E.B.L., b) en 1960, des variations des engagements des banques belges envers les sociétés congolaises [ces variations sont comprises dans la colonne (12), mais non dans la colonne (6)].
— moins, a) depuis le 3^e trimestre de 1968, variations des avoirs nets des banques belges vis-à-vis des résidents luxembourgeois; b) depuis le 2^e trimestre de 1968 variations des effets publics luxembourgeois détenus par la Banque Nationale de Belgique [ces variations sont comprises dans la colonne (6), mais non dans la colonne (12)].

5 Voir tableaux IX - 1, 2 et 3, rubrique 6.2.

6 Au 3^e trimestre de 1960, les dépôts des résidents congolais dans les banques belges, dont il n'avait pas été possible jusque là de tenir compte pour calculer les avoirs extérieurs nets des organismes monétaires tels qu'ils figurent aux colonnes (2) et (3) du présent tableau, ont été convertis en comptes étrangers « bilatéraux ou financiers »; ultérieurement une partie des comptes financiers a été réassimilée à des comptes de résidents. Ces conversions ont provoqué, dans les avoirs extérieurs nets des organismes monétaires, une diminution purement comptable de 1,0 milliard en 1960 et une augmentation, également comptable, de 0,5 milliard en 1961. Ces mouvements de caractère purement comptable ont été éliminés de l'évolution des « avoirs extérieurs nets après ajustement statistique » [col. (5) et (6)].

7 A partir de 1963, les chiffres des autres organismes monétaires ne sont plus comparables à ceux des années antérieures; un article explicatif à ce sujet est inséré dans le *Bulletin d'Information et de Documentation* (B.N.B.), XLII^e année, vol. I, no 1, janvier 1967.

8 Non compris une augmentation de 0,4 milliard représentant l'ajustement comptable des avoirs au comptant en marks allemands à la suite de la réévaluation de cette monnaie.

9 Non compris une augmentation de 3,5 milliards résultant de la répartition des droits de tirage spéciaux sur le F.M.I.

**XIII - 6. — ENCOURS UTILISES DES CREDITS D'ESCOMPTE, D'AVANCES ET D'ACCEPTATION
ACCORDES A LEUR ORIGINE PAR LES BANQUES DE DEPOTS
AUX ENTREPRISES ET PARTICULIERS ET A L'ETRANGER**

Destination économique apparente

(milliards de francs)

Fin de période	Crédits aux entreprises et particuliers						Crédits à l'étranger				Total général (11) = (6) + (10)
	Financements spécifiques				Crédits dont la destination économique apparente n'a pu être identifiée (5)	Total (6) = (1) à (5)	Financement spécifique de délais de paiement à l'exportation (7)	Crédits dont la destination économique apparente n'a pu être identifiée		Total (10) = (7) à (9)	
	d'investissements industriels, agricoles et artisanaux 1	de la construction et de transactions immobilières 2	de ventes et prêts à tempérament 3	d'importations 4				Crédits de caisse 4	Autres (9)		
					(1)	(2)	(3)			(4)	
1964 Mars	8,6	6,5	11,1	9,7	63,6	99,5	13,0	4,3	1,8	19,1	118,6
Juin	9,6	6,8	12,1	9,9	64,5	102,9	13,8	4,3	1,5	19,6	122,5
Septembre	10,3	6,9	12,2	9,1	65,9	104,4	13,3	4,7	1,6	19,6	124,0
Décembre	10,9	6,9	12,0	9,9	67,1	106,8	14,2	5,3	1,7	21,2	128,0
1965 Mars	11,6	6,6	12,1	9,6	66,8	106,7	15,3	6,4	1,5	23,2	129,9
Juin	12,0	7,2	12,7	10,1	69,7	111,7	16,3	6,9	1,6	24,8	136,5
Septembre	12,2	7,4	12,8	11,3	71,3	115,0	15,5	7,0	1,9	24,4	139,4
Décembre	13,7	8,2	12,8	12,2	75,8	122,7	18,0	7,2	3,1	28,3	161,0
1966 Mars	13,8	8,0	13,0	12,0	78,3	125,1	17,9	8,1	2,7	28,7	153,8
Juin	15,0	8,6	13,4	12,4	80,0	129,4	17,9	7,7	2,5	28,1	157,5
Septembre	16,5	8,9	13,7	11,4	83,8	134,3	18,2	7,6	2,5	28,3	162,6
Décembre ⁵	18,2	9,2	14,1	13,2	87,9	142,6	19,6	6,7	2,5	28,8	171,4
1967 Mars	20,0	9,2	14,1	11,9	92,3	147,5	19,6	7,4	2,2	29,2	176,7
Juin	22,1	10,4	15,0	11,7	95,2	154,4	21,8	7,3	3,6	32,7	187,1
Septembre ⁵	22,3	10,5	15,1	11,5	98,2	157,6	22,3	6,7	3,1	32,1	189,7
Décembre ⁵	22,8	11,5	15,5	13,4	105,1	168,3	23,7	6,9	3,9	34,5	202,8
1968 Mars ⁵	23,8	11,6	16,3	13,8	107,3	172,8	25,1	8,2	4,2	37,5	210,3
Juin ⁵	25,0	12,1	18,2	13,3	111,2	179,8	26,7	9,1	4,5	40,3	220,1
Septembre	27,4	12,7	19,0	13,2	108,9	181,2	26,7	11,2	3,6	41,5	222,7
Décembre	27,7	13,9	19,8	14,3	118,4	194,1	29,8	14,5	4,1	48,4	242,5
1969 Mars	27,1	14,0	20,0	16,0	124,3	201,4	30,9	16,4	3,3	50,6	252,0
Nouvelle série											
Mars	26,3	13,0	20,8	16,0	125,3	201,4	30,9	16,4	3,3	50,6	252,0
Juin	28,3	13,3	23,4	15,1	128,8	208,9	34,6	20,4	3,0	58,0	266,9
Septembre	26,9	14,1	24,0	15,6	124,4	205,0	33,1	25,6	3,0	61,7	266,7
Décembre	27,4	14,0	23,7	13,7	124,7	203,5	32,4	19,1	2,7	54,2	257,7
1970 Mars	28,3	14,7	23,2	13,3	127,2	206,7	33,0	23,8	2,2	59,0	265,7

¹ Crédits octroyés dans le cadre des lois des 24 mai 1959, 17 juillet 1959, 18 juillet 1959, 15 février 1961 et 14 juillet 1966 (crédits subsidiés et/ou garantis), ainsi que crédits non « subsidiés et/ou garantis » dont une partie au moins a une durée initiale de 2 ans ou plus (5 ans ou plus dans l'ancienne série) à condition toutefois qu'il ne s'agisse ni de crédits purement commerciaux, ni de crédits finançant principalement la construction ou l'achat d'immeubles d'habitation, de bureaux, d'écoles, de cliniques, etc. L'ancienne série (mars 1964-mars 1969) comprenait un certain montant de crédits finançant des ventes à tempérament. Dans la nouvelle série, tous les crédits de ce type sont repris dans la colonne (8).

² Crédits à des entreprises ayant pour objet social la construction immobilière et/ou la réalisation de travaux de génie civil, crédits à des sociétés immobilières et crédits qui ont pour destination principale le financement de l'achat ou de la construction d'immeubles d'habitation, de bureaux, d'écoles, de cliniques, etc.

³ Crédits aux acheteurs et vendeurs à tempérament (que les banques soient intervenues ou non dans le contrat de vente), prêts personnels consentis directement par les banques et crédits octroyés par les banques aux sociétés de financement. Dans l'ancienne série (mars 1964-mars 1969) une partie des crédits des acheteurs à tempérament figurait dans la colonne (1). Dans la nouvelle série, tous les crédits de ce type sont repris dans la colonne (3).

⁴ Y compris les promesses sur l'étranger, qui au tableau XIII-7 sont comprises dans la colonne (2) « Effets commerciaux ».

⁵ Y compris les effets venus à échéance au dernier jour du mois et n'ayant pu être encaissés parce que ce jour était un samedi ou un jour férié.

N. B. — Pour la méthode d'élaboration : voir *Bulletin d'Information et de Documentation*, XLIIe année, vol. II, no 3, septembre 1967, p. 241.

**XIII - 7. — ENCOURS UTILISES DES CREDITS D'ESCOMPTE, D'AVANCES ET D'ACCEPTATION
ACCORDES A LEUR ORIGINE PAR LES BANQUES DE DEPOTS
AUX ENTREPRISES ET PARTICULIERS ET A L'ETRANGER**

Forme et localisation

(milliards de francs)

Fin de période	Crédits accordés à leur origine par les banques de dépôts				Crédits logés en dehors des banques de dépôts 1			Crédits logés dans les banques de dépôts				Pour mémoire : Autres crédits logés dans les banques 2
	Acceptations bancaires (1)	Effets commerciaux (2)	Avances (3)	Total (4) = (1) + (2) + (3) + (7) + (11)	Acceptations bancaires (5)	Effets commerciaux (6)	Total (7) = (5) + (6)	Acceptations bancaires (8)	Effets commerciaux (9)	Avances (10)	Total (11) = (8) + (9) + (10)	
A. Crédits aux entreprises et particuliers												
1965 Décembre	12,6	55,3	54,8	122,7	7,0	9,8	16,8	5,6	45,5	54,8	105,9	—
1966 Mars	12,3	55,3	57,5	125,1	4,7	9,9	14,6	7,6	45,4	57,5	110,5	—
Juin	12,6	57,3	59,5	129,4	5,2	10,1	15,3	7,4	47,2	59,5	114,1	—
Septembre ...	11,7	57,9	64,7	134,3	4,7	9,5	14,2	7,0	48,4	64,7	120,1	—
Décembre 3 ...	13,8	65,5	63,3	142,6	6,4	10,3	16,7	7,4	55,2	63,3	125,9	0,2
1967 Mars	12,3	65,7	69,5	147,5	5,1	9,4	14,5	7,2	56,3	69,5	133,0	0,1
Juin	12,0	69,1	73,3	154,4	6,0	11,0	17,0	6,0	58,1	73,3	137,4	0,1
Septembre 3 ...	11,2	71,9	74,5	157,6	4,3	11,0	15,3	6,9	60,9	74,5	142,3	0,1
Décembre 3 ...	12,7	77,9	77,7	168,3	5,8	13,4	19,2	6,9	64,5	77,7	149,1	0,2
1968 Mars 3	12,7	79,3	80,8	172,8	5,3	11,9	17,2	7,4	67,4	80,8	155,6	...
Juin 3	11,6	82,0	86,2	179,8	5,0	13,1	18,1	6,6	68,9	86,2	161,7	0,1
Septembre ...	10,9	79,5	90,8	181,2	5,8	12,6	18,4	5,1	66,9	90,8	162,8	1,6
Décembre	11,9	84,2	98,0	194,1	7,7	17,2	24,9	4,2	67,0	98,0	169,2	0,6
1969 Mars	13,0	85,6	102,8	201,4	9,4	15,3	24,7	3,6	70,3	102,8	178,7	0,5
Juin	11,9	91,7	105,3	208,9	8,1	17,8	25,9	3,8	73,9	105,3	183,0	0,3
Septembre ...	11,5	93,4	100,1	205,0	7,6	18,6	26,2	3,9	74,8	100,1	178,8	0,4
Décembre	10,2	95,1	99,4	204,7	6,3	13,0	19,3	3,9	82,1	99,4	185,4	0,5
1970 Mars	10,7	94,5	102,5	207,7	4,9	10,9	15,8	5,8	83,6	102,5	191,9	0,6
B. Crédits à l'étranger												
1965 Décembre	14,4	7,3	6,6	28,3	9,2	2,9	12,1	5,2	4,4	6,6	16,2	0,1
1966 Mars	14,1	6,9	7,7	28,7	7,8	2,5	10,3	6,3	4,4	7,7	18,4	0,1
Juin	13,8	6,9	7,4	28,1	9,2	2,7	11,9	4,6	4,2	7,4	16,2	0,1
Septembre ...	13,6	7,2	7,5	28,3	7,6	2,4	10,0	6,0	4,8	7,5	18,3	0,1
Décembre 3 ...	15,0	7,6	6,2	28,8	9,4	2,6	12,0	5,6	5,0	6,2	16,8	...
1967 Mars	14,3	8,5	6,4	29,2	8,9	2,7	11,6	5,4	5,8	6,4	17,6	0,1
Juin	16,4	9,6	6,7	32,7	8,9	3,5	12,4	7,5	6,1	6,7	20,3	0,1
Septembre 3 ...	16,0	9,7	6,4	32,1	7,8	3,9	11,7	8,2	5,8	6,4	20,4	0,1
Décembre 3 ...	16,8	11,3	6,4	34,5	10,4	5,0	15,4	6,4	6,3	6,4	19,1	0,1
1968 Mars 3	16,9	12,9	7,7	37,5	9,4	5,4	14,8	7,5	7,5	7,7	22,7	0,1
Juin 3	17,5	14,1	8,7	40,3	9,8	6,4	16,2	7,7	7,7	8,7	24,1	0,1
Septembre ...	17,2	13,7	10,6	41,5	11,4	5,4	16,8	5,8	8,3	10,6	24,7	...
Décembre	20,2	14,3	13,9	48,4	13,8	6,6	20,4	6,4	7,7	13,9	28,0	...
1969 Mars	20,2	14,6	15,8	50,6	14,4	7,1	21,5	5,8	7,5	15,8	29,1	...
Juin	22,9	15,6	19,5	58,0	16,2	8,5	24,7	6,7	7,1	19,5	33,3	...
Septembre ...	21,1	16,0	24,6	61,7	14,5	7,6	22,1	6,6	8,4	24,6	39,6	...
Décembre	19,1	15,8	18,1	53,0	12,7	7,9	20,6	6,4	7,9	18,1	32,4	...
1970 Mars	18,7	16,3	23,0	58,0	9,8	7,0	16,8	8,9	9,3	23,0	41,2	...
C. Total												
1965 Décembre	27,0	62,6	61,4	151,0	16,2	12,7	28,9	10,8	49,9	61,4	122,1	0,1
1966 Mars	26,4	62,2	65,2	153,8	12,5	12,4	24,9	13,9	49,8	65,2	128,9	0,1
Juin	26,4	64,2	66,9	157,5	14,4	12,8	27,2	12,0	51,4	66,9	130,3	0,1
Septembre ...	25,3	65,1	72,2	162,6	12,3	11,9	24,2	13,0	53,2	72,2	138,4	0,1
Décembre 3 ...	28,8	73,1	69,5	171,4	15,8	12,9	28,7	13,0	60,2	69,5	142,7	0,2
1967 Mars	26,6	74,2	75,9	176,7	14,0	12,1	26,1	12,6	62,1	75,9	150,6	0,2
Juin	28,4	78,7	80,0	187,1	14,9	14,5	29,4	13,5	64,2	80,0	157,7	0,2
Septembre 3 ...	27,2	81,6	80,9	189,7	12,1	14,9	27,0	15,1	66,7	80,9	162,7	0,2
Décembre 3 ...	29,5	89,2	84,1	202,8	16,2	18,4	34,6	13,3	70,8	84,1	168,2	0,3
1968 Mars 3	29,6	92,2	88,5	210,3	14,7	17,3	32,0	14,9	74,9	88,5	178,3	0,1
Juin 3	29,1	96,1	94,9	220,1	14,8	19,5	34,3	14,3	76,6	94,9	185,8	0,2
Septembre ...	28,1	93,2	101,4	222,7	17,2	18,0	35,2	10,9	75,2	101,4	187,5	1,6
Décembre	32,1	98,5	111,9	242,5	21,5	23,8	45,3	10,6	74,7	111,9	197,2	0,6
1969 Mars	33,2	100,2	118,6	252,0	23,8	22,4	46,2	9,4	77,8	118,6	205,8	0,5
Juin	34,8	107,3	124,8	266,9	24,3	26,3	50,6	10,5	81,0	124,8	216,3	0,3
Septembre ...	32,6	109,4	124,7	266,7	22,1	26,2	48,3	10,5	83,2	124,7	218,4	0,4
Décembre	29,3	110,9	117,5	257,7	19,0	20,9	39,9	10,3	90,0	117,5	217,8	0,5
1970 Mars	29,4	110,8	125,5	265,7	14,7	17,9	32,6	14,7	92,9	125,5	233,1	0,6

1 Ces crédits sont localisés essentiellement à la Banque Nationale de Belgique, à l'Institut de Réescampte et de Garantie, auprès d'autres intermédiaires financiers belges et à l'étranger.

2 Il s'agit d'effets commerciaux.

3 Y compris les effets venus à échéance au dernier jour du mois et n'ayant pu être encaissés parce que ce jour était un samedi ou un jour férié.

N. B - Pour la méthode d'élaboration : voir Bulletin d'Information et de Documentation, XLII^e année, vol. II, no 3, septembre 1967, p. 241.

**XIII - 8. — CREDITS D'ESCOMPTE, D'AYANCES ET D'ACCEPTATION
AUX ENTREPRISES ET PARTICULIERS ET A L'ETRANGER,
LOGES A LA BANQUE NATIONALE DE BELGIQUE**
(milliards de francs)

Fin de période	Crédits accordés à leur origine par la Banque Nationale (crédits directs)			Effets réescomptés			Total général			
	Effets commerciaux (1)	Avances (2)	Total (8) = (1) + (2)	Acceptations bancaires (4)	Effets commerciaux (5)	Total (6) = (4) + (5)	Acceptations bancaires (7)	Effets commerciaux (8)	Avances (9)	Total (10) = (7) + (8) + (9)
A. Crédits aux entreprises et particuliers										
1965 Décembre	1,8	...	1,8	2,7	1,1	3,8	2,7	2,9	...	5,6
1966 Mars	1,7	...	1,7	0,2	0,8	1,0	0,2	2,5	...	2,7
Juin	1,4	...	1,4	1,7	1,4	3,1	1,7	2,8	...	4,5
Septembre	1,2	...	1,2	1,7	1,9	3,6	1,7	3,1	...	4,8
Décembre ¹	1,9	...	1,9	4,0	2,0	6,0	4,0	3,9	...	7,9
1967 Mars	1,8	...	1,8	0,8	0,5	1,3	0,8	2,3	...	3,1
Juin	1,4	...	1,4	0,2	1,1	1,3	0,2	2,5	...	2,7
Septembre ¹	1,2	...	1,2	...	1,1	1,1	...	2,3	...	2,3
Décembre ¹	2,2	...	2,2	0,7	2,7	3,4	0,7	4,9	...	5,6
1968 Mars ¹	2,2	...	2,2	...	0,6	0,6	...	2,8	...	2,8
Juin ¹	1,4	...	1,4	0,9	1,2	2,1	0,9	2,6	...	3,5
Septembre	1,1	...	1,1	0,4	1,1	1,5	0,4	2,2	...	2,6
Décembre	1,9	...	1,9	1,9	7,5	9,4	1,9	9,4	...	11,3
1969 Mars	2,4	...	2,4	2,8	6,4	9,2	2,8	8,8	...	11,6
Juin	1,5	0,2	1,7	3,6	8,3	11,9	3,6	9,8	0,2	13,6
Septembre	1,4	...	1,4	4,3	9,7	14,0	4,3	11,1	...	15,4
Décembre	2,5	...	2,5	1,9	4,1	6,0	1,9	6,6	...	8,5
1970 Mars	2,4	...	2,4	0,6	0,6	1,2	0,6	3,0	...	3,6
B. Crédits à l'étranger										
1965 Décembre	6,5	0,2	6,7	6,5	0,2	...	6,7
1966 Mars	4,7	0,2	4,9	4,7	0,2	...	4,9
Juin	6,8	0,6	7,4	6,8	0,6	...	7,4
Septembre	5,8	0,4	6,2	5,8	0,4	...	6,2
Décembre ¹	7,2	0,4	7,6	7,2	0,4	...	7,6
1967 Mars	6,6	0,3	6,9	6,6	0,3	...	6,9
Juin	6,1	0,7	6,8	6,1	0,7	...	6,8
Septembre ¹	2,7	...	2,7	2,7	2,7
Décembre ¹	7,2	0,9	8,1	7,2	0,9	...	8,1
1968 Mars ¹	4,8	0,5	5,3	4,8	0,5	...	5,3
Juin ¹	0,1	...	0,1	6,8	1,2	8,0	6,8	1,3	...	8,1
Septembre	0,3	...	0,3	8,3	1,3	9,6	8,3	1,6	...	9,9
Décembre	0,1	...	0,1	11,3	2,8	14,1	11,3	2,9	...	14,2
1969 Mars	11,2	3,1	14,3	11,2	3,1	...	14,3
Juin	0,1	...	0,1	12,6	4,4	17,0	12,6	4,5	...	17,1
Septembre	0,3	...	0,3	11,7	3,6	15,3	11,7	3,9	...	15,6
Décembre	0,1	...	0,1	8,5	1,2	9,7	8,5	1,3	...	9,8
1970 Mars	0,1	...	0,1	3,7	0,9	4,6	3,7	1,0	...	4,7
C. Total										
1965 Décembre	1,8	...	1,8	9,2	1,3	10,5	9,2	3,1	...	12,3
1966 Mars	1,7	...	1,7	4,9	1,0	5,9	4,9	2,7	...	7,6
Juin	1,4	...	1,4	8,5	2,0	10,5	8,5	3,4	...	11,9
Septembre	1,2	...	1,2	7,5	2,3	9,8	7,5	3,5	...	11,0
Décembre ¹	1,9	...	1,9	11,2	2,4	13,6	11,2	4,3	...	15,5
1967 Mars	1,8	...	1,8	7,4	0,8	8,2	7,4	2,6	...	10,0
Juin	1,4	...	1,4	6,3	1,8	8,1	6,3	3,2	...	9,5
Septembre ¹	1,2	...	1,2	2,7	1,1	3,8	2,7	2,3	...	5,0
Décembre ¹	2,2	...	2,2	7,9	3,6	11,5	7,9	5,8	...	13,7
1968 Mars ¹	2,2	...	2,2	4,8	1,1	5,9	4,8	3,3	...	8,1
Juin ¹	1,5	...	1,5	7,7	2,4	10,1	7,7	3,9	...	11,6
Septembre	1,4	...	1,4	8,7	2,4	11,1	8,7	3,8	...	12,5
Décembre	2,0	...	2,0	13,2	10,3	23,5	13,2	12,3	...	25,5
1969 Mars	2,4	...	2,4	14,0	9,5	23,5	14,0	11,9	...	25,9
Juin	1,6	0,2	1,8	16,2	12,7	28,9	16,2	14,3	0,2	30,7
Septembre	1,7	...	1,7	16,0	13,3	29,3	16,0	15,0	...	31,0
Décembre	2,6	...	2,6	10,4	5,3	15,7	10,4	7,9	...	18,3
1970 Mars	2,5	...	2,5	4,3	1,5	5,8	4,3	4,0	...	8,3

¹ Y compris les effets venus à échéance au dernier jour du mois et n'ayant pu être encaissés parce que ce jour était un samedi ou un jour férié.
N. B. - Pour la méthode d'élaboration : voir *Bulletin d'Information et de Documentation*, XLII^e année, vol. II, no 8, septembre 1967, p. 241.

**XIII - 9. — ENCOURS UTILISES DES CREDITS D'ESCOMPTE, D'AVANCES ET D'ACCEPTATION
ACCORDES A LEUR ORIGINE PAR LES ORGANISMES MONETAIRES
AUX ENTREPRISES ET PARTICULIERS ET A L'ETRANGER**

(milliards de francs)

Fin de période	Crédits accordés à leur origine par les organismes monétaires 1				Crédits logés en dehors des organismes monétaires			Crédits logés dans les organismes monétaires 2				Pour mémoire : Autres crédits logés dans les organismes monétaires 3 (12)
	Acceptations bancaires (1)	Effets commerciaux (2)	Avances (3)	Total (4) = (1) + (2) + (3) + (7) = (11)	Acceptations bancaires (5)	Effets commerciaux (6)	Total (7) = (5) + (6)	Acceptations bancaires (8)	Effets commerciaux (9)	Avances (10)	Total (11) = (8) + (9) + (10)	
A. Crédits aux entreprises et particuliers												
1965 Décembre	12,6	57,1	54,8	124,5	3,9	8,1	12,0	8,7	49,0	54,8	112,5	—
1966 Mars	12,3	57,0	57,5	126,8	4,2	8,6	12,8	8,1	48,4	57,5	114,0	—
Juin	12,6	58,7	59,5	130,8	3,5	8,3	11,8	9,1	50,4	59,5	119,0	—
Septembre	11,7	59,1	64,7	135,5	2,9	7,4	10,3	8,8	51,7	64,7	125,2	—
Décembre	13,8	67,4	63,3	144,5	2,2	7,6	9,8	11,6	59,8	63,3	134,7	0,2
1967 Mars	12,3	67,5	69,5	149,3	4,3	8,7	13,0	8,0	58,8	69,5	136,3	0,1
Juin	12,0	70,5	73,3	155,8	5,7	9,7	15,4	6,3	60,8	73,3	140,4	0,1
Septembre	11,2	73,1	74,5	158,8	3,9	9,4	13,3	7,3	63,7	74,5	145,5	0,1
Décembre	12,7	80,1	77,7	170,5	4,2	9,5	13,7	8,5	70,6	77,7	156,8	0,2
1968 Mars	12,7	81,5	80,8	175,0	4,9	10,8	15,7	7,8	70,7	80,8	159,3	...
Juin	11,6	83,4	86,2	181,2	3,9	11,3	15,2	7,7	72,1	86,2	166,0	0,1
Septembre	10,9	80,6	90,8	182,3	5,3	10,6	15,9	5,6	70,0	90,8	166,4	1,6
Décembre	11,9	86,1	98,0	196,0	5,8	8,3	14,1	6,1	77,8	98,0	181,9	0,6
1969 Mars	13,0	88,0	102,8	203,8	6,6	8,4	15,0	6,4	79,6	102,8	188,8	0,5
Juin	11,9	93,2	105,5	210,6	4,4	8,1	12,5	7,5	85,1	105,5	198,1	0,3
Septembre	11,5	94,8	100,1	206,4	3,3	7,7	11,0	8,2	87,1	100,1	195,4	0,4
Décembre	10,2	97,6	99,4	207,2	2,9	7,6	10,5	7,3	90,0	99,4	196,7	0,5
1970 Mars	10,7	96,9	102,5	210,1	3,1	9,1	12,2	7,6	87,8	102,5	197,9	0,6
B. Crédits à l'étranger												
1965 Décembre	14,4	7,3	6,6	28,3	2,6	2,7	5,3	11,8	4,6	6,6	23,0	0,1
1966 Mars	14,1	6,9	7,7	28,7	2,8	2,3	5,1	11,3	4,6	7,7	23,6	0,1
Juin	13,8	6,9	7,4	28,1	2,4	2,1	4,5	11,4	4,8	7,4	23,6	0,1
Septembre	13,6	7,2	7,5	28,3	1,8	2,0	3,8	11,8	5,2	7,5	24,5	0,1
Décembre	15,0	7,6	6,2	28,8	2,1	2,2	4,3	12,9	5,4	6,2	24,5	...
1967 Mars	14,3	8,5	6,4	29,2	2,3	2,4	4,7	12,0	6,1	6,4	24,5	0,1
Juin	16,4	9,6	6,7	32,7	2,8	2,8	5,6	13,6	6,8	6,7	27,1	0,1
Septembre	16,0	9,7	6,4	32,1	4,3	3,6	7,9	11,7	6,1	6,4	24,2	0,1
Décembre	16,8	11,3	6,4	34,5	3,0	4,1	7,1	13,8	7,2	6,4	27,4	0,1
1968 Mars	16,9	12,9	7,7	37,5	4,4	4,6	9,0	12,5	8,3	7,7	28,5	0,1
Juin	17,5	14,2	8,7	40,4	2,7	4,9	7,6	14,8	9,3	8,7	32,8	0,1
Septembre	17,2	14,0	10,6	41,8	3,1	4,1	7,2	14,1	9,9	10,6	34,6	...
Décembre	20,2	14,4	13,9	48,5	2,4	3,8	6,2	17,8	10,6	13,9	42,3	...
1969 Mars	20,2	14,6	15,8	50,6	3,2	4,0	7,2	17,0	10,6	15,8	43,4	...
Juin	22,9	15,7	19,5	58,1	3,5	4,1	7,6	19,4	11,6	19,5	50,5	...
Septembre	21,1	16,3	24,6	62,0	2,7	4,0	6,7	18,4	12,3	24,6	55,3	...
Décembre	19,1	15,9	18,1	53,1	3,1	5,9	9,0	16,0	10,0	18,1	44,1	...
1970 Mars	18,7	16,4	23,0	58,1	4,8	5,5	10,3	13,9	10,9	23,0	47,8	...
C. Total												
1965 Décembre	27,0	64,4	61,4	152,8	6,5	10,8	17,3	20,5	53,6	61,4	135,5	0,1
1966 Mars	26,4	63,9	65,2	155,5	7,0	10,9	17,9	19,4	53,0	65,2	137,6	0,1
Juin	26,4	65,6	66,9	158,9	5,9	10,4	16,3	20,5	55,2	66,9	142,6	0,1
Septembre	25,3	66,3	72,2	163,8	4,7	9,4	14,1	20,6	56,9	72,2	149,7	0,1
Décembre	28,8	75,0	69,5	173,3	4,3	9,8	14,1	24,5	65,2	69,5	159,2	0,2
1967 Mars	26,6	76,0	75,9	178,5	6,6	11,1	17,7	20,0	64,9	75,9	160,8	0,2
Juin	28,4	80,1	80,0	188,5	8,5	12,5	21,0	19,9	67,6	80,0	167,5	0,2
Septembre	27,2	82,8	80,9	190,9	8,2	13,0	21,2	19,0	69,8	80,9	169,7	0,2
Décembre	29,5	91,4	84,1	205,0	7,2	13,6	20,8	22,3	77,8	84,1	184,2	0,3
1968 Mars	29,6	94,4	88,5	212,5	9,3	15,4	24,7	20,3	79,0	88,5	187,8	0,1
Juin	29,1	97,6	94,9	221,6	6,6	16,2	22,8	22,5	81,4	94,9	198,8	0,2
Septembre	28,1	94,6	101,4	224,1	8,4	14,7	23,1	19,7	79,9	101,4	201,0	1,6
Décembre	32,1	100,5	111,9	244,5	8,2	12,1	20,3	23,9	88,4	111,9	224,2	0,6
1969 Mars	33,2	102,6	118,6	254,4	9,8	12,4	22,2	23,4	90,2	118,6	232,2	0,5
Juin	34,8	108,9	125,0	268,7	7,9	12,2	20,1	26,9	96,7	125,0	248,6	0,3
Septembre	32,6	111,1	124,7	268,4	6,0	11,7	17,7	26,6	99,4	124,7	250,7	0,4
Décembre	29,3	113,5	117,5	260,3	6,0	13,5	19,5	23,3	100,0	117,5	240,8	0,5
1970 Mars	29,4	113,3	125,5	268,2	7,9	14,6	22,5	21,5	98,7	125,5	245,7	0,6

1 Crédits accordés à leur origine par les banques de dépôts [colonne (4) du tableau XIII-7] et par la Banque Nationale de Belgique [colonne (8) du tableau XIII-8].

2 Crédits logés dans les banques de dépôts, à la Banque Nationale de Belgique, au Crédit Communal de Belgique et à l'Institut de Réescampte et de Garantie (crédits que cet organisme finance par un recours aux organismes monétaires).

3 Il s'agit d'effets commerciaux.

4 Y compris les effets venus à échéance au dernier jour du mois et n'ayant pu être encaissés parce que ce jour était un samedi ou un jour férié.

N. B. — Pour la méthode d'élaboration : voir *Bulletin d'Information et de Documentation*, XLII^e année, vol. II, no 8, septembre 1967, p. 241.

XIII - 10. — BILANS DE LA BANQUE NATIONALE DE BELGIQUE

(millions de francs)

Rubriques	1962 31 décembre	1963 31 décembre	1964 31 décembre	1965 31 décembre	1966 31 décembre	1967 31 décembre	1968 31 décembre	1969 31 décembre
ACTIF								
Encaisse en or	68.248	68.566	72.555	77.913	76.233	73.963	76.175	75.947
Fonds Monétaire International : (Lois des 28-7-1948 et 9-6-1969)								
Participation								7.777
Prêts
Droits de tirage spéciaux
Total des éléments de couverture ¹	68.248	68.566	72.555	77.913	76.233	73.963	76.175	83.724
Monnaies étrangères	12.848	21.532	26.996	21.864	21.405	36.087	18.087	35.619
Monnaies étrangères et or à recevoir	2.935	10.924	9.260	9.682	11.477	12.468	12.327	17.510
Avoirs à l'étranger, en francs belges	—	1.500	1.500	1.500	1.500	3.000	—	—
Accords internationaux : (Lois des 28-7-1948 et 19-6-1959)								
Union Européenne des Paiements	251	118	62	7	—	—	—	—
Accord Monétaire Européen
Fonds Monétaire International :								
Participation	6.738	7.064	8.716	12.230	15.189	14.736	10.278	
Prêts ²	—	—	1.500	3.375	3.375	1.875	4.975	
Autres accords	6	120	...
Débiteurs pour change et or, à terme ...	12.341	21.093	26.397	21.376	21.311	35.521	18.256	34.015
Effets de commerce	10.083	9.290	7.001	12.295	15.503	13.834	26.694	18.639
Avances sur nantissement	3.022	1.655	625	34	338	345	572	47
Effets publics : (Art. 20 des statuts. Conventions des 14-9-1948, 15-4-1952 et 30-3-1968)								
Effets publics belges	5.140	9.275	9.825	9.025	9.575	2.650	14.675	15.550
Effets publics luxembourgeois	—	—	—	—	—	—	200	...
Monnaies divisionnaires et d'appoint	326	247	397	455	302	320	266	281
Avoirs à l'Office des Chèques Postaux ...	2	1	2	1	2	2	2	1
Créance consolidée sur l'Etat (Lois des 28-7-1948 et 19-6-1959)	34.000	34.000	34.000	34.000	34.000	34.000	34.000	34.000
Fonds publics (Art. 18 et 21 des statuts)	2.627	2.703	2.793	2.953	3.197	3.367	3.514	3.633
Immeubles, matériel et mobilier	1.593	1.657	1.712	1.788	1.909	1.999	2.064	2.105
Valeurs de la Caisse de Pensions du Personnel	1.278	1.430	1.593	1.804	2.035	2.329	2.583	2.858
Divers	1.778	1.186	1.215	1.509	1.640	1.357	1.919	1.746
	163.210	192.241	206.149	211.817	218.991	237.853	226.707	249.728
Compte d'ordre :								
Office des Chèques Postaux : Avoir pour compte de la Ministre de l'Education nationale et de la Culture (Pacte scolaire, loi du 29 mai 1959, article 15)	1.911	1.500	1.450	1.362	1.350	1.672	2.437	2.649
PASSIF								
Billets en circulation	138.481	150.508	160.286	170.269	175.311	177.482	183.243	183.002
Comptes courants :								
{ compte ordinaire ...	5	3	5	18	12	2	4	25
{ taxe exceptionnelle de conjonct. (Loi du 12-3-1957) ...	27	17	12	14	13	10	9	8
{ compte spécial liquidation U.E.P.	—	—	—	—
Banques à l'étranger : comptes ordin.	387	309	329	394	390	316	677	383
Comptes courants divers et valeurs à payer	3.474	3.298	1.651	2.337	2.281	3.206	2.545	4.511
Accords internationaux : (Lois des 28-7-1948 et 19-6-1959)								
Accord Monétaire Européen	185	126	161	262	128	271	256	148
Autres accords	413	333	383	217	325	326	224	319
Total des engagements à vue ...	142.972	154.594	162.827	173.511	178.460	181.613	186.958	188.396
Fonds Monétaire International :								
Droits de tirage spéciaux, allocation cumulative nette	—	—	1.253
Banques belges, réserve monétaire	—	—	1.253
Monnaies étrangères et or à livrer	15.271	32.000	35.707	31.151	32.800	48.218	30.665	51.767
Caisse de Pensions du Personnel	1.278	1.430	1.593	1.804	2.035	2.329	2.583	2.858
Divers	1.016	1.453	1.849	2.187	2.366	2.216	2.908	3.022
Capital	400	400	400	400	400	400	400	400
Réserves et comptes d'amortissement ...	2.273	2.364	2.520	2.764	2.930	3.077	3.193	3.285
	163.210	192.241	206.149	211.817	218.991	237.853	226.707	249.728
Compte d'ordre :								
Ministre de l'Education nationale et de la Culture : Avoir pour son compte à l'Office des Chèques Postaux (Pacte scolaire, loi du 29 mai 1959, article 15)	1.911	1.500	1.450	1.362	1.350	1.672	2.437	2.649

N. B. — Le Rapport annuel de la Banque Nationale de Belgique donne en annexe, toutes les situations hebdomadaires de l'année à laquelle il se rapporte. Il comporte également un commentaire succinct des principaux postes du bilan.

¹ Les éléments de couverture des engagements à vue de la Banque sont définis par l'article 4 de la loi du 9 juin 1969, modifiant l'article 7 alinéa 2 de la loi organique de la Banque et par l'article 80 des statuts de la Banque, modifié par l'assemblée générale extraordinaire des actionnaires de la Banque du 5 septembre 1969. Cette modification a été approuvée par l'arrêté royal du 22 septembre 1969, publié au *Moniteur belge* du 7 octobre 1969. Avant cette dernière date, seule l'encaisse en or était admise comme élément de couverture.

² Bons spéciaux du Trésor Belge (Loi du 4-1-1968. Convention du 1-2-1968).

XIII - 10. — SITUATIONS HEBDOMADAIRES DE LA BANQUE NATIONALE DE BELGIQUE

(millions de francs)

Rubriques	1969 4 avril	1970 6 avril	1969 5 mai	1970 4 mai	1969 9 juin	1970 8 juin	1969 7 juillet	1970 6 juillet
ACTIF								
Encaisse en or	76.131	75.959	76.093	75.930	76.086	75.943	76.109	75.992
Fonds Monétaire International : (Lois des 28-7-1948 et 9-6-1969)								
Participation		10.372		10.254		15.294		15.419
Prêts
Droits de tirage spéciaux		3.995		4.095		4.596		4.696
<i>Total des éléments de couverture</i> ¹ ...	76.131	90.326	76.093	90.279	76.086	95.833	76.109	96.107
Monnaies étrangères	19.700	38.291	21.843	38.486	26.098	34.098	26.013	36.057
Monnaies étrangères et or à recevoir	13.395	17.553	13.623	17.488	14.365	17.117	14.444	16.251
Accords internationaux : (Lois des 28-7-1948 et 19-6-1959)								
Accord Monétaire Européen
Fonds Monétaire International :								
Participation	7.310		7.285		6.042		6.041	
Prêts ²	4.000		4.000		3.500		3.500	
Autres accords	65	71	47	82	34	76	120	...
Débiteurs pour change et or, à terme ...	21.059	37.439	23.403	37.427	32.512	32.519	31.457	35.266
Effets de commerce	27.859	6.184	26.784	17.196	29.888	10.606	33.641	15.377
Avances sur nantissement	464	16	437	677	814	25	3.913	19
Effets publics : (Art. 20 des statuts. Con- ventions des 14-9-1948, 15-4-1952 et 30-3-1968) :								
Effets publics belges	14.500	15.100	15.200	4.850	15.750	15.050	15.725	15.725
Effets publics luxembourgeois	250	...	250	...
Monnaies divisionnaires et d'appoint	341	405	354	395	293	340	270	293
Avoirs à l'Office des Chèques Postaux ...	1	2	2	2	2	2	1	1
Créance consolidée sur l'Etat (Lois des 28-7-1948 et 19-6-1959)	34.000	34.000	34.000	34.000	34.000	34.000	34.000	34.000
Fonds publics (Art. 18 et 21 des statuts)	3.633	3.720	3.633	3.728	3.633	3.728	3.633	3.727
Immeubles, matériel et mobilier	2.064	2.105	2.064	2.105	2.064	2.105	2.064	2.105
Valeurs de la Caisse de Pensions du Per- sonnel	2.723	2.987	2.725	3.011	2.746	3.019	2.747	3.023
Divers	1.655	1.403	2.709	2.027	2.030	1.900	2.769	2.770
Compte d'ordre :	228.900	249.602	234.202	251.753	250.107	250.418	256.697	260.721
Office des Chèques Postaux : Avoir pour compte du Ministre de l'Education na- tionale (Pacte scolaire, loi du 29-5-1959, article 15)	1.902	2.023	1.747	1.862	1.561	1.637	1.415	1.433

PASSIF

Billets en circulation	181.844	179.229	183.658	181.068	185.535	184.222	192.812	191.671
Comptes courants :								
<i>compte ordinaire</i> ...	19	8	14	13	12	6	3	23
<i>taxe exceptionnelle</i> <i>de conjonct. (Loi</i> <i>du 12-3-1957)</i> ...	9	8	9	8	9	8	9	8
Trésor public								
Banques à l'étranger : comptes ordin.	1.942	458	1.825	515	6.130	476	6.109	377
Comptes courants divers et valeurs à payer	838	727	1.635	864	1.148	1.193	1.079	1.626
Accords internationaux : (Lois des 28-7-1948 et 19-6-1959)								
Accord Monétaire Européen	122	82	138	105	142	124	97	118
Autres accords	324	363	304	316	291	268	277	374
<i>Total des engagements à vue</i> ...	185.098	180.875	187.583	182.889	193.267	186.297	200.386	194.197
Fonds Monétaire International :								
Droits de tirage spéciaux, allocation cumulative nette	—	3.545	—	3.545	—	3.545	—	3.545
Banques belges, réserve monétaire
Monnaies étrangères et or à livrer	34.536	55.177	37.112	55.086	47.042	49.753	46.075	51.642
Caisse de Pensions du Personnel	2.723	2.987	2.725	3.011	2.746	3.019	2.747	3.023
Divers	2.910	3.290	3.149	3.494	3.419	4.076	3.856	4.586
Capital	400	400	400	400	400	400	400	400
Réserves et comptes d'amortissement ...	3.233	3.328	3.233	3.328	3.233	3.328	3.233	3.328
Compte d'ordre :	228.900	249.602	234.202	251.753	250.107	250.418	256.697	260.721
Ministre de l'Education nationale : Avoir pour son compte à l'Office des Chèques Postaux (Pacte scolaire, loi du 29-5- 1959, article 15)	1.902	2.023	1.747	1.862	1.561	1.637	1.415	1.433

N. R. — Le Rapport annuel de la Banque Nationale de Belgique donne en annexe, toutes les situations hebdomadaires de l'année à laquelle il se rapporte. Il comporte également un commentaire succinct des principaux postes du bilan.

¹ Les éléments de couvertures des engagements à vue de la Banque sont définis par l'article 4 de la loi du 9 juin 1969, modifiant l'article 7 alinéa 2 de la loi organique de la Banque et par l'article 80 des statuts de la Banque, modifiés par l'assemblée générale extraordinaire des actionnaires de la Banque du 5 septembre 1969. Cette modification a été approuvée par l'arrêté royal du 22 septembre 1969, publié au *Moniteur belge* du 7 octobre 1969. Avant cette dernière date, seule l'encaisse en or était admise comme élément de couverture.

² Bons spéciaux du Trésor Belge (Loi du 4-1-1968. Convention du 1-2-1968).

XIII - 11. — COMPTES DE CHEQUES POSTAUX

Source : Office des Chèques postaux.

	Milliers de comptes (fin de période)	Avoir global 1 (moyennes journalières) ³	Avoirs des particuliers 2 (moyennes mensuelles ou mois)	Crédit		Débit		Mouvement général	Pourcentages des opérations effectuées sans emploi d'espèces
				Versements et divers	Virements	Chèques et divers	Virements		
				(milliards de francs)					
1962	907	43,4	31,7	49,7	118,4	49,4	118,4	335,9	92
1963	933	47,9	34,8	54,8	130,5	54,6	130,5	370,4	92
1964	956	50,5	36,8	62,8	147,4	62,2	147,4	419,8	93
1965	981	54,1	38,8	72,4	163,7	72,2	163,7	472,0	93
1966	995	58,4	40,7	81,6	182,3	81,1	182,3	527,3	93
1967	1.004	60,6	41,3	89,0	194,5	89,2	194,5	567,1	93
1968	1.013	63,4	42,7	98,6	209,7	97,8	209,7	607,6	94
1969	1.017	68,0	45,1	112,5	234,0	112,5	234,0	693,0	94
1968 4 ^e trimestre	1.013	64,1	43,1	103,3	216,5	98,8	216,5	601,9	94
1969 1 ^{er} trimestre	1.015	66,3	44,3	102,4	222,7	104,8	222,7	652,7	94
2 ^e trimestre	1.014	67,7	45,7	118,8	233,0	117,6	233,0	702,5	94
3 ^e trimestre	1.018	69,9	45,3	112,2	237,0	114,5	237,0	700,6	94
4 ^e trimestre	1.022	68,0	45,1	116,3	243,3	113,2	243,3	716,1	94
1970 1 ^{er} trimestre	1.021	70,1	46,8	115,1	238,9	117,2	238,9	710,1	94
2 ^e trimestre	1.020	70,8	48,2	126,7	244,6	125,2	244,6	741,1	94
1969 Avril	1.015	66,5	44,3	105,9	219,3	102,5	219,3	647,0	94
Mai	1.014	66,4	45,8	111,7	228,4	116,8	228,4	685,3	94
Juin	1.014	70,1	47,0	138,9	251,4	133,6	251,4	775,2	95
Juillet	1.016	79,8	46,6	135,1	280,8	138,9	280,8	835,5	94
Août	1.017	64,7	45,5	98,4	211,7	102,4	211,7	624,2	94
Septembre	1.020	65,1	43,7	103,2	218,4	102,1	218,4	642,2	94
Octobre	1.022	68,0	43,9	121,4	259,5	120,1	259,5	760,5	94
Novembre	1.022	65,0	44,1	105,6	225,3	105,7	225,3	661,9	94
Décembre	1.022	71,0	47,4	122,0	245,0	113,9	245,0	726,0	94
1970 Janvier	1.022	73,7	48,1	121,6	259,6	125,7	259,6	766,4	94
Février	1.021	68,2	45,8	108,3	231,5	114,5	231,5	685,8	95
Mars	1.021	68,4	46,6	115,5	225,7	111,4	225,7	678,2	94
Avril	1.020	69,3	47,1	132,1	253,5	125,9	253,5	765,0	94
Mai	1.020	69,5	49,3	118,2	235,6	123,7	235,6	713,1	94
Juin	1.020	73,1	48,2	129,7	244,8	126,0	244,8	745,3	94

¹ Comprend l'avoir des particuliers et celui des comptables de l'Etat.

² Les chiffres des avoirs des particuliers à fin de période sont publiés à la situation de la Dette publique (cf. tableau 8 du chapitre XVI du présent bulletin).

³ Moyennes des avoirs à la fin de chaque jour, ouvrable ou non, du mois. Quand il s'agit d'un jour non ouvrable, l'avoir repris est celui du jour ouvrable précédent.

XIII - 12. — SITUATION GLOBALE DES BANQUES ¹

(millions de francs)

Actif

Rubriques	1966 31 décembre	1967 31 décembre	1968 31 décembre	1969 31 décembre	1969 30 avril	1970 30 avril	1969 31 mai	1970 31 mai
Avoirs de réserve monétaire, dépôt spécial à la B.N.B.	—	—	—	—	—	—	—	—
Caisse, Banque Nationale, Chèques Postaux, C.N.C.P.	10.491	10.583	10.466	12.243	5.925	5.763	6.065	6.573
Prêts au jour le jour	4.743	5.559	4.894	11.942	5.261	6.291	7.161	6.773
Banquiers	41.276	49.380	72.637	111.824	88.814	117.069	99.219	115.393
Maison-mère, succursales et filiales	9.235	10.353	13.100	15.542	15.631	22.303	16.789	24.564
Autres valeurs à recevoir à court terme	15.465	16.506	21.086	30.932	25.094	41.373	29.070	39.647
Portefeuille-effets	106.751	118.984	119.034	142.197	130.394	152.437	125.342	151.249
a) Effets publics	39.162	41.099	37.717	46.822	47.114	49.835	43.005	51.246
b) Effets commerciaux ²	67.589	77.885	81.317	95.375	83.280	102.602	82.337	100.003
Reports et avances sur titres	1.245	1.516	1.644	1.441	1.685	1.514	1.617	1.386
Débiteurs par acceptations	28.785	29.484	32.044	29.338	33.829	30.981	35.318	32.480
Débiteurs divers	68.329	82.733	110.343	115.987	121.480	129.825	125.964	130.203
Valeurs mobilières	»	»	»	141.426	125.354	151.789	126.863	153.993
a) Fonds publics belges	»	»	»	132.966	118.225	143.712	119.568	144.929
b) Autres titres d'emprunt	»	»	»	8.228	6.940	7.993	7.124	8.949
c) Actions et parts de sociétés	»	»	»	226	183	74	165	71
d) Autres valeurs mobilières	»	»	»	6	6	10	6	44
Valeurs de la réserve légale	»	»	»	984	918	1.065	929	1.071
Participations	»	»	»	6.573	6.372	7.570	6.369	7.619
a) Filiales	»	»	»	2.295	2.177	2.786	2.177	2.777
b) Autres participations	»	»	»	4.278	4.195	4.784	4.192	4.842
Frais de constitution et de premier établissement ...	56	114	102	136	118	143	122	140
Immeubles	3.021	3.300	3.652	4.192	3.722	4.361	3.750	4.395
Participations dans les filiales immobilières	258	283	449	310	311	311	311	311
Créances sur les filiales immobilières	115	77	85	200	153	206	154	211
Matériel et mobilier	457	455	465	606	486	648	500	657
Divers	4.021	5.356	5.574	7.273	5.465	7.133	5.375	6.344
Total de l'actif ...	388.537	444.837	527.786	633.146	571.012	680.782	590.918	683.009

¹ La situation globale ne contient, en ce qui concerne les banques exerçant partiellement leur activité à l'étranger, que les éléments d'actif des sièges belges. Les soldes des comptes ouverts par ceux-ci au nom des sièges situés à l'étranger apparaissent sous la rubrique « Maison-mère, succursales et filiales ».

2 Encours des effets réescomptés par les banques à la B.N.B. et aux institutions paraétatiques
(millions de francs)

1966 31 décembre	17.328	1968 31 décembre	32.935	1969 30 avril	24.898	1969 31 mai	20.868
1967 31 décembre	28.946	1969 31 décembre	21.161	1970 30 avril	19.225	1970 31 mai	21.262

3 Ancienne subdivision avant le 31 mars 1969 :

	31-12-66	31-12-67	31-12-68
Portefeuille-titres	94.289	110.154	182.211
a) Valeurs de la réserve légale	789	833	907
b) Fonds publics belges	87.264	102.140	119.174
c) Fonds publics étrangers	1.896	2.384	6.129
d) Actions de banques	1.904	2.195	8.075
e) Autres titres	2.436	2.602	2.928

XIII - 12. — SITUATION GLOBALE DES BANQUES ¹

(millions de francs)

Passif

Rubriques	1966	1967	1968	1969	1969	1970	1969	1970
	31 décembre	31 décembre	31 décembre	31 décembre	30 avril	30 avril	31 mai	31 mai
<i>Exigible :</i>								
Créanciers couverts par des sûretés réelles	835	784	1.306	922	3.447	4.816	776	1.179
a) Créanciers garantis par des privilèges	494	493	490	649	502	692	452	543
b) Créanciers garantis par des sûretés réelles conventionnelles	341	291	816	273	2.945	4.124	324	636
Emprunts au jour le jour	3.365	5.733	8.739	6.906	7.830	8.169	6.125	7.555
a) Garantis par des sûretés réelles	666	1.354	2.449	1.628	2.349	3.072	564	772
b) Non garantis par des sûretés réelles	2.699	4.379	6.290	5.278	5.481	5.097	5.561	6.783
Banquiers	79.174	94.222	119.989	164.481	140.222	174.854	153.773	180.875
Maison-mère, succursales et filiales	10.297	9.963	9.919	12.344	8.891	19.095	11.202	18.152
Acceptations	28.786	29.486	32.044	29.338	33.831	30.988	35.318	32.485
Autres valeurs à payer à court terme	8.012	7.891	13.964	22.457	17.731	32.186	18.196	28.478
Créditeurs pour effets à l'encaissement	1.107	1.320	1.976	1.944	2.090	2.121	1.687	1.944
Dépôts et comptes courants	213.093	244.383	281.371	322.625	294.822	335.406	298.229	339.011
a) A vue	98.921	109.385	122.443	124.004	122.958	125.139	126.075	128.875
b) A un mois au plus	15.035	16.778	18.476	26.342	17.574	31.759	17.606	32.442
c) A plus d'un mois	46.034	50.820	56.319	85.087	65.199	92.384	65.517	90.844
d) A plus d'un an	1.364	4.364	7.355	6.107	7.476	5.764	7.215	5.873
e) A plus de deux ans	3.016	3.493	5.023	7.384	6.032	7.196	6.282	7.441
f) Carnets de dépôts	46.800	57.739	69.787	71.948	73.562	71.381	73.548	71.765
g) Autres dépôts reçus en carnets ou livrets	1.923	1.804	1.968	1.753	2.021	1.783	1.986	1.771
Obligations et bons de caisse	11.978	13.546	16.538	18.680	17.278	20.348	17.454	20.752
Montants à libérer sur titres et participations	955	941	1.145	1.186	1.145	1.200	1.145	1.203
Divers	10.350	13.108	13.298	17.427	14.298	15.444	15.998	15.136
Total de l'exigible ...	367.952	421.377	500.289	598.310	541.585	644.627	559.903	646.770
<i>Exigible spécial :</i>								
Passifs subordonnés	—	—	—	2.392	—	2.792	1.500	2.792
<i>Non exigible :</i>								
Capital	12.461	14.610	17.859	20.442	18.579	20.515	18.623	20.555
Fonds indisponibles par prime d'émission	2.298	2.368	2.867	4.312	3.418	4.327	3.418	4.327
Réserve légale (art. 13, A.R. 185)	789	833	906	977	939	1.060	945	1.066
Réserve disponible	4.803	5.425	5.589	6.369	6.124	7.065	6.162	7.103
Provisions	234	224	276	344	367	396	367	396
Total du non exigible ...	20.585	23.460	27.497	32.444	29.427	33.363	29.515	33.447
Total du passif ...	388.537	444.837	527.786	633.146	571.012	680.782	590.918	683.009

¹ La situation globale ne contient, en ce qui concerne les banques exerçant partiellement leur activité à l'étranger, que les éléments de passif des sièges belges. Les soldes des comptes ouverts par ceux-ci au nom des sièges situés à l'étranger apparaissent sous la rubrique « Maison-mère, succursales et filiales ».

**XIII - 13. — MONTANTS GLOBAUX DES PAIEMENTS
EFFECTUES AU MOYEN DES DEPOTS BANCAIRES A VUE EN FRANCS BELGES
ET DES AVOIRS EN COMPTES DE CHEQUES POSTAUX ¹**

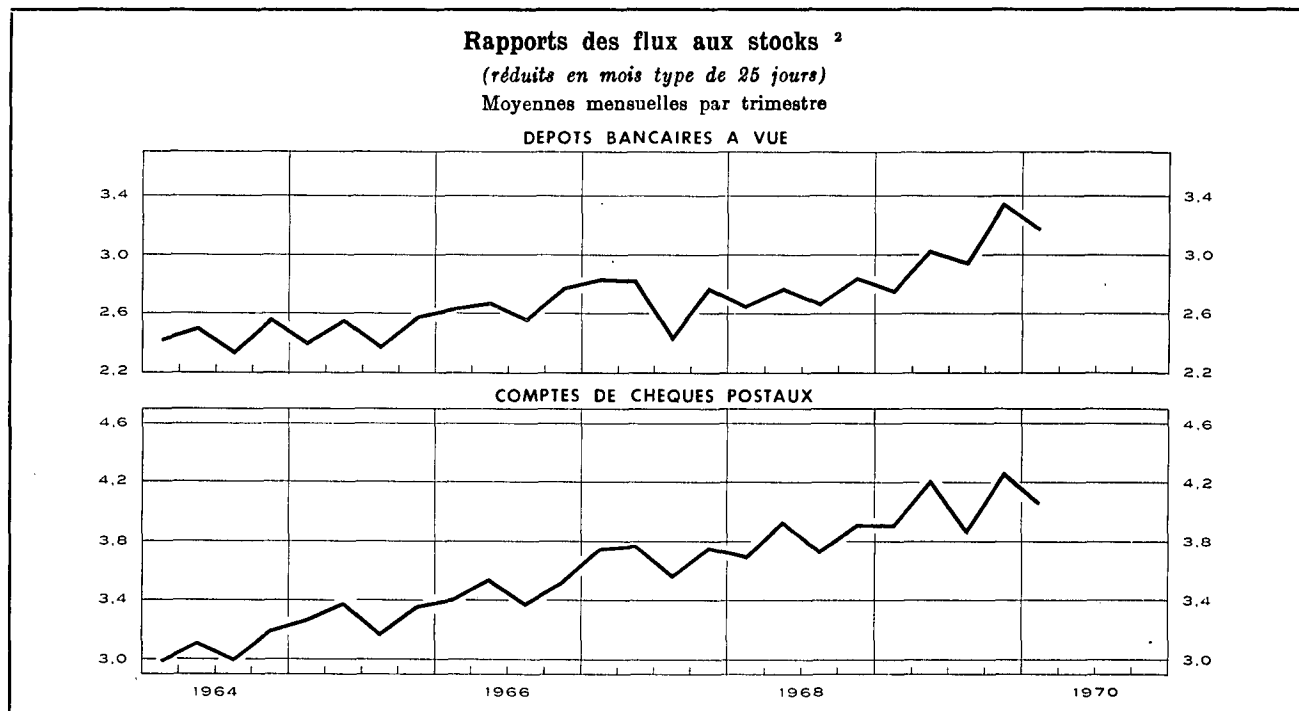

Moyennes mensuelles ou mois	Montants globaux des paiements, réduits en mois type de 25 jours, effectués au moyen des			Rapport des flux aux stocks ²		
	dépôts bancaires à vue ³	avoirs en C.C.P. ⁴	Total	brut		avoirs en C.C.P. ⁴
				dépôts bancaires à vue ³	dépôts bancaires à vue ³	
(milliards de francs)						
1962	119,0	99,3	218,3	2,25	2,23	2,89
1963	132,5	107,1	239,6	2,25	2,23	2,85
1964	154,7	121,0	275,7	2,50	2,46	3,08
1965	167,8	135,8	303,6	2,51	2,48	3,30
1966	191,3	149,3	340,6	2,70	2,67	3,47
1967	210,3	163,9	374,2	2,74	2,72	3,71
1968	236,6	174,0	410,6	2,78	2,74	3,83
1969	280,6	194,9	475,5	3,06	3,03	4,07
1968 3 ^e trimestre	234,6	168,4	403,0	2,75	2,68	3,74
1968 4 ^e trimestre	256,7	179,1	435,8	2,89	2,85	3,92
1969 1 ^{er} trimestre	253,8	185,4	439,2	2,81	2,77	3,92
1969 2 ^e trimestre	288,7	205,7	494,4	3,00	3,04	4,22
1969 3 ^e trimestre	273,9	187,2	461,1	3,03	2,95	3,88
1969 4 ^e trimestre	306,2	201,3	507,5	3,40	3,35	4,26
1970 1 ^{er} trimestre	291,8	197,5	489,3	3,18	3,18	4,07
1969 Mai	293,1	209,4	502,5	2,97	3,10	4,32
1969 Juin	293,8	216,8	510,6	3,02	3,02	4,30
1969 Juillet	290,9	205,0	495,9	3,18	3,06	4,12
1969 Août	253,0	181,3	434,3	2,75	2,75	3,77
1969 Septembre	277,8	175,4	453,2	3,17	3,05	3,75
1969 Octobre	298,3	198,9	497,2	3,53	3,26	4,29
1969 Novembre	289,3	203,4	492,7	2,97	3,23	4,43
1969 Décembre	330,9	201,6	532,5	3,70	3,55	4,05
1970 Janvier	282,3	203,9	486,2	3,18	3,06	4,02
1970 Février	286,4	200,3	486,7	3,02	3,15	4,25
1970 Mars	306,7	188,4	495,1	3,34	3,34	3,94
1970 Avril	337,1	209,4	546,5	3,66	3,52	4,28
1970 Mai	344,9	224,1	569,0	3,23	3,51	4,32

¹ Approximations données par le total des débits portés en compte (y compris les comptes appartenant à des étrangers ainsi que les débits correspondant à des paiements à l'étranger).

² Le rapport des flux aux stocks est obtenu en divisant le montant des inscriptions au débit des comptes de dépôts bancaires à vue en francs belges ou des comptes de chèques postaux des particuliers et des comptes extraordinaires de l'Etat par les avoirs moyens de ces comptes au cours de la période envisagée.

³ Le recensement ne s'étend pas à toutes les banques.

⁴ Les données brutes ont été rectifiées pour éliminer les virements qui constituent double emploi du fait de l'organisation comptable de l'Etat et qu'il a été possible de recenser.

N. B. — Méthode d'élaboration : voir *Bulletin d'Information et de Documentation*, XXV^e année, vol. II, n^o 4, octobre 1950, p. 222.

Références bibliographiques : *Rapports annuels de la B.N.B. — Moniteur belge* : Situation globale des banques. — *Annuaire statistique de la Belgique. — Bulletin de Statistique de l'I.N.S. — Statistiques économiques belges 1950-1960*, Tome I. — *Bulletin d'Information et de Documentation* : XL^e année, vol. I, n^o 1, janvier 1965, p. 21; XLII^e année, vol. I, n^o 1, janvier 1967, p. 19; vol. II, n^o 8, septembre 1967, p. 241. — *Rapports annuels de la Commission bancaire*.

XIV. — INTERMEDIAIRES FINANCIERS NON MONETAIRES

4. — PRINCIPAUX ACTIFS ET PASSIFS DU FONDS DES RENTES

(millions de francs)

Source : Rapports annuels du Fonds des Rentes.

Fin de période	Actifs					Passifs		
	Portefeuille			Solde créditeur à la Banque Nationale de Belgique	Prêts d'argent à très court terme	Certificats du Fonds des Rentes	Emprunts d'argent à très court terme	Solde débiteur à la Banque Nationale de Belgique
	Valeurs cotées	Certificats de trésorerie tranche B	Autres certificats de trésorerie					
valeur nominale								
1959	4.572	623	2.700	1	—	4.608	72	...
1960	6.661	1.403	1.200	6	15	5.812
1961	6.892	1.086	...	3.201	3.069	10.996
1962	7.759	2.226	50	6.440	...	589
1963	8.383	2.711	6.549	877	600
1964	6.827	4.099	7.357	...	389
1965	6.299	2.728	...	50	...	5.884
1966	6.426	3.269	4.524	1.563	320
1967	5.943	3.560	141	6.348
1968	7.959	5.124	432	8.892	1.256	...
1967 Janvier	6.044	2.674	51	5.304
Février	6.297	2.294	4.887	323	...
Mars	6.087	3.735	1.700	5.306	2.607	302
Avril	6.060	2.460	1.200	...	1.516	7.826
Mai	5.906	2.300	6.300	8.284	833	1.961
Juin	5.873	2.890	5.250	7.195	1.241	2.190
Juillet	5.314	1.700	...	258	2.300	6.211
Août	5.471	2.556	...	154	2.700	7.458
Septembre	5.531	2.300	...	598	3.000	7.927
Octobre	5.692	2.880	3.030	8.160
Novembre	5.702	1.869	...	2.672	503	7.301
Décembre	5.943	3.560	141	6.348
1968 Janvier	5.815	2.296	2.023	6.694
Février	6.113	2.657	2.282	7.685
Mars	6.572	3.250	848	7.262
Avril	6.537	2.590	2.771	8.462
Mai	6.655	2.300	4.000	...	2.100	8.974	585	2.100
Juin	7.534	2.300	5.500	...	1.700	8.915	1.063	3.500
Juillet	7.330	3.660	2.200	9.365	...	438
Août	7.567	3.785	3.300	...	2.700	10.123	945	2.700
Septembre	7.746	3.685	1.500	...	2.457	8.988	71	2.922
Octobre	7.276	4.194	2.550	9.927	...	617
Novembre	7.314	3.684	4.000	...	1.234	10.165	1.234	1.264
Décembre	7.959	5.124	432	8.892	1.256	...

XIV - 5. — CAISSE GENERALE D'EPARGNE ET DE RETRAITE

5a. — Mouvements des dépôts

Livrets des particuliers seulement

(millions de francs)

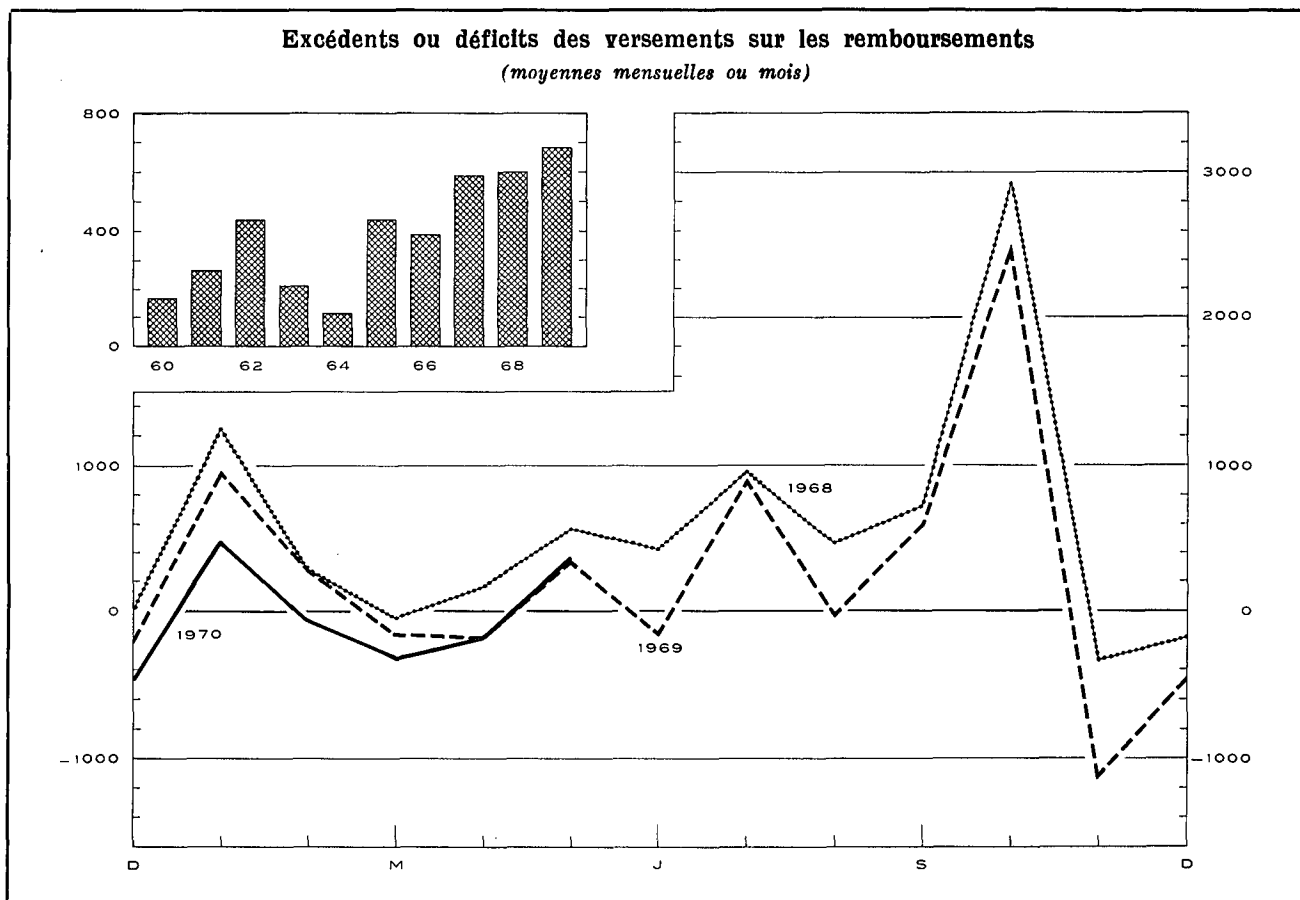

Périodes	Versements 1		Remboursements		Excédents ou déficits		Soldes des dépôts à fin de période 2	
	(1)	(2)	(3) = (1) - (2)	(4)				
1959	21.939	16.232	5.707	74.442				
1960	21.840	19.786	2.054	78.887				
1961	22.799	19.585	3.214	84.633				
1962	25.995	20.717	5.278	92.654				
1963	26.388	23.788	2.600	97.980				
1964	28.229	26.757	1.472	102.395				
1965	32.450	27.211	5.239	112.192				
1966	37.449	32.817	4.632	120.322				
1967	45.363	38.294	7.069	131.137				
1968	50.955	43.751	7.204	142.297				
1969	65.077	56.969	8.108	150.405				
	1969	1970	1969	1970	1969	1970	1969	1970
Janvier	5.166	6.491	4.202	6.012	964	478	143.261	150.883
Février	4.008	5.214	3.714	5.261	294	-47	143.555	150.836
Mars	4.275	5.220	4.429	5.542	-154	-322	143.401	150.514
Avril	4.368	5.859	4.535	6.030	-167	-171	143.234	150.343
Mai	4.919	<i>p</i> 5.569	4.574	<i>p</i> 5.206	345	<i>p</i> 363	143.579	<i>p</i> 150.706
Juin	4.857		4.995		-138		143.441	
Juillet	5.644		4.737		907		144.348	
Août	4.197		4.204		-7		144.341	
Septembre	5.549		4.950		599		144.940	
Octobre	8.582		6.086		2.496		147.436	
Novembre	3.983		5.090		-1.107		146.329	
Décembre	4.936		5.453		-517		150.405	

1 A partir de 1963, y compris les intérêts échus sur livrets pour dépôts à terme.

2 Ces dépôts comprennent les intérêts capitalisés de l'exercice et, en 1965, la répartition d'une partie du fonds de réserve de la CGER. Pour l'année 1960, les intérêts capitalisés s'élèvent à F 4.598 millions.

XIV - 5. — CAISSE GENERALE D'EPARGNE ET DE RETRAITE

5b. — Principales rubriques des bilans de la Caisse d'Epargne

(milliards de francs)

Source : *Rapports de la CGER.*

Fin de période	1963	1964	1965	1966 3	1967	1968
ACTIF						
Disponible ¹	0,3	1,9	0,3	1,2	0,5	2,3
Placements provisoires ² :						
Effets sur la Belgique	18,0	20,6	24,6	26,5	29,9	33,0
Avances à l'industrie	9,5	11,0	12,2	16,4	17,8	18,0
Crédit agricole	0,1	0,1	0,2	0,5
Crédit d'exportation	0,7	0,8	1,0	1,1	1,5	1,5
Prêts sur nantissement
Prêts personnels	—	—	—	—	—	0,1
Acceptations bancaires	2,7	3,7	3,9	3,8	4,1	9,7
Certificats de Trésorerie et du Fonds des Rentes ...	5,4	4,1	4,8	4,9	11,2	10,0
Prêts au jour le jour	0,9	...	0,5	...	1,4	...
Total des placements provisoires ² ...	37,3	40,2	47,0	52,8	66,1	72,8
Placements définitifs ²						
Rentes belges directes	23,4	21,9	21,4	20,6	19,5	19,7
Rentes belges indirectes et valeurs garanties par l'Etat	17,5	18,6	20,8	21,7	22,8	24,5
Valeurs du Congo ou garanties par le Congo	0,2	0,1	0,1	0,2	0,2	0,2
Obligations du Crédit Communal, de provinces, villes et communes	1,5	1,5	1,9	2,3	2,4	2,7
Obligations de sociétés belges	0,8	0,8	0,7	1,0	0,9	0,8
Avances à l'Etat résultant du paiement des alloca- tions complémentaires aux prisonniers politiques, et avances à l'Œuvre nationale des invalides de la guerre, divers	0,6	0,7	0,7	0,8	1,0	1,1
Prêts hypothécaires	5,3	5,9	6,5	7,0	7,6	8,6
Crédit agricole	4,0	4,4	4,7	5,2	5,6	6,0
Avances à la Société nationale du logement, aux sociétés agréées et aux communes en vue de la construction d'habitations sociales	25,0	24,6	25,8	26,7	27,5	29,0
Ouvertures de crédit (Industriel, agricole, profession- nel et universitaire)	—	—	—	—	—	1,5
Total des placements définitifs ² ...	78,3	78,5	82,6	85,5	87,5	94,1
Revenus échus sur placements et prorata d'intérêts ...	3,1	2,8	2,9	3,1	3,3	3,6
Valeurs échues du portefeuille	—	3,4	3,0	3,9	4,1	5,3

PASSIF

<i>Exigible :</i>						
Dépôts sur livrets ⁴ :						
Particuliers	97,8	102,2	112,0	120,1	131,0	143,9
Dotations des prisonniers	0,2	0,2	0,2	0,2	0,2	0,2
Etablissements publics et autres	5,1	5,1	5,5	5,6	6,9	8,4
Dépôts pour timbres-retraite
Total des dépôts sur livrets ⁴ ...	103,1	107,5	117,7	125,9	138,1	152,5
Dépôts en comptes courants ⁴	4,7	6,8	5,6	6,0	7,3	8,7
<i>Non exigible :</i>						
Fonds de dotation, fonds de prévisions diverses, fonds de réserve et provisions	10,6	11,6	11,5	13,7	14,9	16,2

¹ Cette rubrique comprend principalement les avoirs en caisse, les comptes à la Banque Nationale de Belgique et à l'Office des Chèques Postaux.

² Depuis 1964, la CGER comptabilise ses placements provisoires et définitifs en valeur comptable budgétaire, c'est-à-dire en éliminant les valeurs venues à échéance mais dont l'encaissement, la consolidation ou le renouvellement s'effectue au cours de l'exercice suivant.

³ A partir de 1966, les chiffres du portefeuille-titres ont été majorés à concurrence des amortissements passés au « Fonds de réserve pour dépréciation du portefeuille ». Ces amortissements s'élèvent à 0,9 milliard. Ils ont été ajoutés également au montant du « Non exigible ».

⁴ Comprennent les intérêts capitalisés et, en 1965, la répartition d'une partie du fonds de réserve de la CGER.

XIV - 5. — CAISSE GENERALE D'EPARGNE ET DE RETRAITE

5c. — Principales rubriques des bilans des Caisses de Retraite

(milliards de francs)

Source : *Rapports de la CGER.*

Fin de période	1968	1964	1965	1966	1967	1968
ACTIF						
Placements définitifs ¹ :						
Rentes belges directes	7,2	7,4	7,3	7,6	7,6	7,5
Rentes belges indirectes et valeurs garanties par l'Etat	13,3	14,5	15,6	16,1	17,3	14,0
Valeurs garanties par le Congo	0,1	0,1	0,1	0,1	0,1	...
Obligations du Crédit Communal, de provinces, villes et communes	0,9	1,1	1,1	1,1	1,0	1,0
Obligations de sociétés belges	0,8	0,7	0,7	0,6	0,6	0,6
Prêts hypothécaires	0,1	0,1	0,1	0,1	0,1	0,1
Avances aux caisses publiques de prêts, divers	0,1	0,1	0,1	0,1	0,1	0,2
Total ...	22,5	24,0	25,0	25,7	26,8	23,4
PASSIF						
Fonds des rentes ²	13,7	13,9	13,9	14,0	14,0	14,1
Réserves mathématiques ³	10,8	11,8	12,8	13,8	14,4	9,8 ⁴
Total ...	24,5	25,7	26,7	27,8	28,4	23,9

¹ Depuis 1964, la CGER publie dans son compte rendu annuel la ventilation et le total des placements définitifs à leur valeur comptable budgétaire, c'est-à-dire en éliminant les valeurs venues à échéance mais dont l'encaissement, la consolidation ou le renouvellement s'effectue au cours de l'exercice suivant.

² Le Fonds des Rentes comprend les réserves représentatives des rentes assurées dans le cadre de la « Loi générale ». Ces réserves englobent les réserves mathématiques, de sécurité et de gestion, ainsi que les provisions. Toutefois, depuis 1960, le Fonds des Rentes ne comprend plus les réserves représentatives des rentes constituées en vertu de la loi du 16 mars 1865. Ces réserves figurent depuis 1960 aux bilans de la Caisse d'Assurances sur la vie, sous la rubrique « Réserves mathématiques et provisions ».

³ Les réserves mathématiques pures ont été majorées de chargements pour frais de services des rentes, et pour marge de sécurité et frais d'administration.

⁴ En 1968, les réserves de la gestion « Pension des Indépendants » (4,8 milliards de francs) ont été cédées à l'Office National d'Assurances sociales pour Travailleurs Indépendants.

XIV - 5. — CAISSE GENERALE D'EPARGNE ET DE RETRAITE

5d. — Principales rubriques des bilans de la Caisse d'Assurance sur la Vie ²

(milliards de francs)

Source : *Rapports de la CGER.*

Fin de période	1968	1964	1965	1966	1967	1968
ACTIF						
Placements définitifs ¹ :						
Rentes belges directes	3,1	2,9	2,7	2,7	2,8	2,7
Rentes belges indirectes et valeurs garanties par l'Etat	3,8	4,7	5,2	5,8	6,5	7,4
Obligations du Crédit Communal, de provinces, villes et communes	0,1	0,1	0,1	0,1	0,1	0,1
Obligations de sociétés belges	0,5	0,4	0,4	0,3	0,3	0,3
Prêts hypothécaires
Habitations sociales : Avances aux sociétés agréées et à la Société nationale du logement	0,2	0,3	0,3	0,3	0,3	0,4
Total ...	7,7	8,4	8,7	9,2	10,0	10,9
PASSIF						
Réserves mathématiques et provisions ²	5,7	6,1	6,5	6,6	6,7	7,1
Fonds de réserve et de participation	2,2	2,6	2,4	3,1	3,3	3,6
Total ...	7,9	8,7	8,9	9,7	10,0	10,7

¹ Depuis 1964, la CGER publie dans son compte rendu annuel la ventilation et le total des placements définitifs à leur valeur comptable budgétaire, c'est-à-dire en éliminant les valeurs venues à échéance mais dont l'encaissement, la consolidation ou le renouvellement s'effectue au cours de l'exercice suivant.

² Depuis 1960, ce bilan comporte, sous la rubrique « Réserves mathématiques et provisions » les réserves représentatives des rentes constituées en vertu de la loi du 16 mars 1865 et figurant auparavant dans le bilan des Caisses de Retraite concernant l'exécution de la « Loi générale ».

XIV - 6. — CAISSES D'EPARGNE PRIVEES

Principaux moyens d'action et placements

(milliards de francs)

Source : Office Central de la Petite Epargne.

Fin de période	Dépôts		Obligations et bons de caisse	Total des dépôts, obligations et bons de caisse	Crédits aux entreprises et particuliers				Portefeuille-titres ¹											
	inférieurs à 2 ans	2 ans et plus			Es-compte, avances et prêts avec caution	Débiteurs hypothécaires	Débiteurs divers	Total des créances sur les entreprises et particuliers	Dette directe et indirecte de l'Etat ²	Pouvoirs subordonnés	Organismes de la sécurité sociale	Parastatistiques de crédit	Parastatistiques d'exploitation	Sociétés privées et divers	Etranger	Total du portefeuille-titres				
1961	23,1	6,4	5,2	34,7	2,1	20,3	0,6	23,0	7,1	0,6	...							6,6	0,1	14,4
1962	27,4	7,4	6,3	41,1	2,3	23,9	0,7	26,9	8,9	0,8	...							7,7	0,1	17,5
1963	31,4	9,9	6,1	47,4	3,6	26,4	0,5	30,5	10,7	1,0	0,1	6,2	2,1	0,4				6,6	0,1	20,6
1964 ³	35,1	11,6	10,3	57,0	4,7	35,0	0,4	40,1	11,6	1,0	0,1	6,2	2,0	0,4				6,6	0,1	21,4
1965	40,7	13,8	11,1	65,6	5,4	40,8	0,6	46,8	12,8	1,1	0,1	6,6	2,5	0,7				6,6	0,1	23,9
1966	46,3	16,7	12,5	75,5	6,5	47,3	0,8	54,6	13,8	1,4	0,1	7,2	3,0	0,8				7,2	0,1	26,4
1967 ⁴	51,8	17,3	20,1	89,2	8,0	54,5	0,7	63,2	14,9	2,0	...	9,4	3,3	0,8				9,4	0,1	30,5
1968	59,1	19,0	24,3	102,4	8,7	59,2	0,5	68,4	18,0	3,1	0,1	12,5	3,4	1,0				12,5	0,1	38,2
1969	65,6	20,7	29,4	115,7	8,3	68,7	0,4	77,4	18,2	3,7	0,1	12,9	3,5	1,9				12,9	0,2	40,5
1969 Février ...	60,4	19,4	25,3	105,1																
Mars	60,9	19,6	25,6	106,1	8,8	60,9	0,5	70,2	18,3	3,5	0,1	12,9	3,5	1,1				12,9	0,2	39,6
Avril	61,0	19,7	26,0	106,7																
Mai	61,2	19,9	26,3	107,4																
Juin	62,1	20,2	26,6	108,9	9,3	63,3	0,6	73,2	18,5	3,6	0,1	12,7	3,5	1,4				12,7	0,2	40,0
Juillet ...	62,3	20,3	27,0	109,6																
Août	63,2	20,4	27,4	111,0																
Septembre .	63,5	20,4	27,7	111,6	10,0	65,1	0,7	75,8	18,2	3,6	0,1	12,5	3,4	1,5				12,5	0,2	39,5
Octobre ...	63,4	20,4	27,9	111,7																
Novembre .	63,2	20,5	28,6	112,3																
Décembre .	65,6	20,7	29,4	115,7	8,3	68,7	0,4	77,4	18,2	3,7	0,1	12,9	3,5	1,9				12,9	0,2	40,5
1970 Janvier ...	65,7	20,9	30,2	116,8																
Février ...	66,7	21,2	31,0	118,9																
Mars	66,5	21,3	31,6	119,4																
Avril	66,3	21,4	32,2	119,9																
Mai	67,5	21,6	32,6	121,7																

¹ Non compris les actions et les participations.

² Y compris des certificats émis par l'Etat et le Fonds des Rentes.

³ De 1963 à 1964, les postes « Obligations et bons de caisse » et « Débiteurs hypothécaires » sont gonflés respectivement de 8,7 milliards et de 4 milliards, du fait de la prise en considération dans la statistique de sociétés nouvellement agréées entre ces dates.

⁴ A partir de juin 1967, nouvelle série comprenant des dépôts visés par les nouvelles dispositions légales régissant les caisses d'épargne privées. A partir de cette même date les « Bons et certificats d'épargne » figurent dans la colonne « Obligations et bons de caisse » et non plus dans les colonnes des « Dépôts ».

XIV - 7. — SOCIETE NATIONALE DE CREDIT A L'INDUSTRIE

Principales rubriques des bilans

(milliards de francs)

Source : Rapports de la S.N.C.I.

	1964	1965	1966	1967	1968	1969
ACTIF						
En-cours des crédits :						
Crédits d'investissement à long et moyen terme :						
1° garantis par l'Etat	12,0	12,6	16,5	22,2	24,2	26,7
2° garantis par banques et organismes financiers .	9,9	11,1	13,6	14,6	18,0	23,4
3° dont le risque est à charge de l'Institution	24,1	25,5	31,4	34,9	41,5	44,8
Crédits de restauration (dommages de guerre et inondations)	1,3	1,2	1,2	1,1	1,0	0,9
Crédits de warrantages (charbonnages) garantis par l'Etat	—	0,3	0,5	0,3	0,1	...
Crédits commerciaux	1,4	1,0	0,9	0,9	1,3	1,8
Crédits d'exportations payables à moyen et à long terme	1,5	1,5	1,5	2,1	2,1	2,7
Crédits gérés pour compte de l'Etat ¹	2,9	3,1	3,3	4,0	5,0	5,7
Placements divers à court terme	5,6	11,3	6,4	8,0	9,2	13,9
PASSIF						
Obligations	40,9	45,6	49,7	57,4	65,6	75,6
Bons de caisse	8,8	9,3	9,0	9,1	12,1	15,3
Dépôts et emprunts divers (notamment en monnaies étrangères)	3,4	5,9	8,0	8,8	9,3	11,7
Etat belge :						
Fonds d'Aide Marshall	1,4	1,3	1,3	1,3	1,3	1,2
Fonds de l'Armement et des Constructions Maritimes	1,6	1,7	2,0	2,5	3,3	3,6

¹ Il s'agit de crédits d'aide aux entreprises en difficultés, de crédits financés principalement par le Fonds d'Aide Marshall et le Fonds de l'Armement et des Constructions maritimes, et subsidiairement par le Fonds d'Aide à l'Industrie charbonnière et le Fonds d'Aide aux ex-Colons belges rentrés d'Afrique.

XIV - 8. — CREDIT COMMUNAL DE BELGIQUE

(millions de francs)

Source : *Crédit Communal de Belgique.*

Période	Financement des dépenses d'investissement des pouvoirs régionaux et locaux et des organismes des secteurs provincial et communal										Opérations en comptes courants des pouvoirs régionaux et locaux et des organismes des secteurs provincial et communal (dépenses ordinaires)				
	Comptes « Subsidés et Fonds d'Emprunts »										Dette à court, moyen et long terme envers le Crédit Communal de Belgique (à fin de période)	Engage- ments de crédits du Crédit Communal de Belgique	Moyenne des soldes globaux journaliers		Total des paiements effectués par le débit de ces comptes
	Solde disponible au début de la période	Versements			Prélèvements			Solde disponible à la fin de la période	créditeurs	débiteurs					
		Fonds d'emprunts mis à la disposition des emprunteurs		Subventions versées en capital par l'Etat et les Provinces et autres recettes	Total	Pour rem- boursements d'emprunts	Pour paiement de dépenses extra- ordinaires						Total		
(1)	Emprunts dont les charges sont supportées par les emprunteurs	Emprunts dont les charges sont remboursées aux emprunteurs par l'Etat	(4)	(2) + (3) + (4) = (5)	(6)	(7)	(6) + (7) = (8)	(1) + (5) - (8) = (9)	(12)	(13)	(14)				
1960	2.499	5.410	290	2.306	8.006	604	7.311	7.915	2.590	41.756	4.398	1.267	1.424	20.451	
1961	2.590	6.182	1.262	1.858	9.302	1.011	7.427	8.438	3.454	46.849	5.231	1.504	1.519	21.917	
1962	3.453	6.526	1.365	1.320	9.211	363	8.421	8.784	3.880	52.178	7.337	1.350	2.288	24.877	
1963	3.880	7.481	1.517	1.351	10.349	241	9.572	9.813	4.416	58.516	6.827	1.589	3.214	26.304	
1964	4.416	8.768	2.138	1.397	12.303	269	12.100	12.369	4.350	66.677	4.992	1.752	2.725	31.794	
1965	4.350	6.859	1.943	1.568	10.370	345	10.488	10.833	3.887	72.551	4.373	1.647	4.271	35.471	
1966	3.887	8.025	1.925	1.692	11.642	304	10.798	11.102	4.427	78.755	5.433	1.814	4.907	42.639	
1967	4.427	10.146	2.357	2.027	14.530	350	12.804	13.154	5.803	87.089	8.925	2.400	4.511	53.991	
1968	5.803	13.060	2.704	3.043	18.807	412	16.624	17.036	7.574	98.448	10.236	3.496	4.034	63.533	
1969	7.574	15.951	2.961	5.002	23.914	836	21.901	22.737	8.751	111.650	9.993	3.998	5.531	80.753	
1967 1 ^{er} trimestre	4.427	2.023	609	595	3.227	74	3.016	3.090	4.564	80.258	7.695	2.524	4.437	14.986	
2 ^e trimestre	4.564	2.662	447	459	3.568	89	2.982	3.071	5.061	82.498	7.719	2.392	4.255	10.478	
3 ^e trimestre	5.061	2.418	642	374	3.434	73	3.002	3.075	5.420	84.773	8.790	2.156	4.981	13.673	
4 ^e trimestre	5.420	3.043	659	599	4.301	114	3.804	3.918	5.803	87.089	8.925	2.526	4.373	14.854	
1968 1 ^{er} trimestre	5.803	2.449	681	696	3.826	97	3.617	3.714	5.915	88.988	9.880	3.031	3.858	17.245	
2 ^e trimestre	5.915	3.226	555	957	4.738	82	3.662	3.744	6.909	91.810	10.749	3.395	3.892	15.243	
3 ^e trimestre	6.909	3.408	745	718	4.871	118	3.961	4.079	7.701	95.004	11.036	3.383	4.462	14.698	
4 ^e trimestre	7.701	3.977	723	672	5.372	115	5.384	5.499	7.574	98.448	10.236	4.177	3.924	16.347	
1969 1 ^{er} trimestre	7.574	3.933	733	2.025	6.691	182	6.042	6.224	8.041	103.402	11.342	3.352	4.723	20.087	
2 ^e trimestre	8.041	4.424	530	1.025	5.979	198	5.028	5.226	8.794	105.415	10.138	3.649	5.928	15.388	
3 ^e trimestre	8.794	3.619	884	929	5.432	241	4.719	4.960	9.266	108.768	9.444	4.013	6.427	17.411	
4 ^e trimestre	9.266	3.975	814	1.023	5.812	215	6.112	6.327	8.751	111.650	9.993	4.978	5.046	27.867	
Avril	8.041	1.173	159	339	1.671	94	1.135	1.229	8.433	102.779	11.244	3.584	5.427	4.480	
Mai	8.483	1.105	140	359	1.594	60	1.421	1.481	8.596	103.023	10.947	3.368	6.223	6.135	
Juin	8.596	2.146	231	337	2.714	44	2.472	2.516	8.794	105.415	10.138	3.995	6.135	4.773	
1970 1 ^{er} trimestre	8.751	4.404	847	1.024	6.275	167	5.751	5.918	9.108	114.930	11.791	5.312	5.299	29.185	
2 ^e trimestre	9.108	4.708	564	903	6.175	120	5.021	5.141	10.142	119.334	12.625	4.700	6.420	17.257	
Avril	9.108	1.528	266	325	2.119	56	1.404	1.460	9.767	115.978	11.684	4.094	6.549	6.642	
Mai	9.767	1.631	126	240	1.997	48	1.643	1.691	10.073	117.682	11.239	5.096	6.138	5.318	
Juin	10.073	1.549	172	338	2.059	16	1.974	1.990	10.142	119.334	12.625	4.910	6.572	5.297	

XIV - 9. — COMPAGNIES D'ASSURANCES SUR LA VIE

Principales rubriques des bilans

(milliards de francs)

Source : Ministère des Affaires Economiques, Service des Assurances.

	1964	1965	1966	1967	1968	1964	1965	1966	1967	1968
	Sociétés belges					Sociétés étrangères				
ACTIF										
Immeubles	3,7	4,2	5,1	6,2	7,2	2,0	2,4	2,5	2,6	2,7
Prêts hypothécaires	14,2	15,4	16,7	18,2	19,2	4,2	4,4	4,8	5,2	5,6
Prêts sur police	1,5	1,6	1,9	2,1	2,2	0,6	0,6	0,6	0,6	0,6
Valeurs mobilières :										
Fonds publics belges	6,2	6,6	7,4	7,7	8,4	3,8	3,9	4,3	4,7	5,0
Valeurs étrangères	1,9	2,0	2,2	2,2	3,0	0,4	0,4	0,4	0,6	0,7
Valeurs congolaises	0,1	0,1	0,1
Titres des organismes parastataux de crédit	5,1	6,0	6,3	6,9	8,1	0,9	1,1	1,1	1,4	1,5
Titres des autres organismes parastataux	1,9	1,9	2,2	2,6	2,5	1,0	0,9	1,0	1,0	1,0
Titres des provinces et communes	1,8	1,5	1,6	1,9	2,3	0,5	0,4	0,4	0,4	0,5
Obligations de sociétés belges	9,2	10,8	11,4	11,9	12,0	0,6	0,7	0,8	0,9	0,9
Actions de sociétés belges ...	3,0	3,2	3,3	3,5	4,0	0,8	0,8	0,7	0,7	0,8
Total des valeurs mobilières ...	29,2	32,1	34,5	36,7	40,3	8,0	8,2	8,7	9,7	10,4

PASSIF

Cautionnements déposés	0,4	0,4	0,5	0,5	0,6	0,1	0,1	0,2	0,2	0,2
Réserves mathématiques ¹	49,1	54,1	59,2	64,1	69,2	14,7	15,4	16,5	17,7	19,1

¹ Ces réserves comprennent également les réserves pour sinistres à régler, la réserve technique de participation et la réserve de garantie.

XIV - 10. — INSCRIPTIONS HYPOTHECAIRES

Source : *Moniteur belge*.

Moyennes mensuelles	Milliards de francs ¹
1961	2,78
1962	3,03
1963	3,33
1964	3,93
1965	3,89
1966	4,51
1967	4,91
1968	5,09
1969	5,91
1968 3 ^e trimestre .	5,24
4 ^e trimestre .	5,62
1969 1 ^{er} trimestre .	5,32
2 ^e trimestre .	6,00
3 ^e trimestre .	6,33
4 ^e trimestre .	6,01
1970 1 ^{er} trimestre .	4,64
2 ^e trimestre .	4,99

¹ Montants estimés d'après les droits d'inscription perçus. Y compris les renouvellements au bout de quinze ans qui se montent à environ 1 ½ p.c. du total mais non compris les hypothèques légales.

Références bibliographiques : *Moniteur belge* : a) Rapports du Fonds des Rentes sur les opérations de l'année; b) Ministère des Communications : chèques postaux; c) Ministère des Finances : Situation des opérations en matière d'impôts. Droits d'hypothèque. — *Comptes rendus des opérations et de la situation de la CGER de Belgique*. — *Annuaire statistique de la Belgique*. — *Bulletin de Statistique de l'I.N.S.* — *Economie belge en 1968*. — *Rapports annuels* de la S.N.C.I., de l'O.C.D.E. et du Crédit Communal de Belgique.

XV. — PRINCIPALES MODALITES D'EPARGNE DES PARTICULIERS ET DES ENTREPRISES DISPONIBLE A L'INTERIEUR DU PAYS

(milliards de francs)

Source : Caisse Générale d'Épargne et de Retraite.

Modalités d'épargne	1957	1958	1959	1960	1961	1962	1963	1964	1965	1966	1967
											P
I. Particuliers :											
A. <i>Thésaurisation</i> ¹ :	p.m.	p.m.	p.m.	p.m.	p.m.	p.m.	p.m.	p.m.	p.m.	p.m.	p.m.
B. <i>Épargne-dépôts</i> ² :											
Caisse d'épargne	5,6	9,3	10,2	6,2	9,0	13,9	12,1	9,6	17,3	16,1	21,4
Banques	1,1	3,8	4,8	4,0	10,4	5,5	8,7	6,7	15,1	13,1	19,7
Institutions paraétatiques de crédit	- 0,2	1,4	0,9	0,8	1,3	0,9	1,5	2,7	3,7	2,6	1,0
Mutualités	—	0,1	0,1	0,2	0,2	0,2	0,2	0,3	0,3	0,2	0,2
Total ...	6,5	14,6	16,0	11,2	20,9	20,5	22,5	19,3	36,4	32,0	42,3
Doubles emplois ³ ...	- 0,3	- 2,5	- 0,9	- 2,3	- 5,9	- 1,7	- 0,7	- 0,5	- 8,6	- 6,3	- 5,4
Total net ...	6,2	12,1	15,1	8,9	15,0	18,8	21,8	18,8	27,8	25,7	36,9
C. <i>Épargne-réserves</i> ^{2 4} :											
Organismes de pensions	1,3	1,5	1,2	1,4	0,7	1,0	0,9	1,3	1,3	1,7	1,4
Organismes d'assurance-accidents du travail	1,0	1,0	0,8	0,5	1,1	0,9	1,1	1,4	1,4	1,4	1,5
Caisses de vacances annuelles	0,5	- 0,4	1,4	0,2	0,3	—	0,2	1,0	0,6	0,7	0,3
Organismes d'assurance-vie	3,5	3,9	5,4	5,6	4,9	4,6	4,5	6,3	5,4	6,9	6,4
Organismes d'assurances de la responsabilité civile, capitalisation, épargne immobilière et assurances diverses	0,7	0,7	0,7	0,8	1,0	1,0	1,2	0,8	2,0	1,7	1,9
Total ...	7,0	6,7	9,5	8,5	8,0	7,5	7,9	10,8	10,7	12,4	11,5
D. <i>Épargne hypothécaire et immobilière</i> :											
Remboursement par particuliers sur emprunts hypothécaires	7,3	7,1	8,5	9,2	10,3	12,4	12,9	12,8	14,4	14,7	16,1
Constructions d'habitations (Investissement net des particuliers)	1,8	1,5	2,8	3,7	4,4	5,4	4,5	11,2	18,4	7,6	11,8
Total ...	9,1	8,6	11,3	12,9	14,7	17,8	17,4	24,0	32,8	22,3	27,9
E. <i>Emissions de capitaux</i> :											
Nouveaux placements du public	14,5	18,4	18,0	18,9	13,6	15,9	9,0	21,8	19,6	26,6	35,8
F. <i>Mutations de créances et de dettes diverses des particuliers</i>	- 1,0	+ 0,3	- 0,5	- 1,5	- 0,9	- 0,8	- 1,9	- 1,8	- 1,9	- 1,4	- 2,0
Épargne nette totale ...	35,8	46,1	53,4	47,7	50,4	59,2	54,2	73,6	89,0	85,6	110,1
Amortissements sur habitations ...	7,1	7,6	7,6	7,8	8,1	8,8	9,6	10,6	11,8	12,6	13,8
Épargne brute totale ...	42,9	53,7	61,0	55,5	58,5	68,0	63,8	84,2	100,8	98,2	123,9
II. Entreprises :											
A. <i>Entreprises privées</i> :											
Épargne nette	8,2	3,8	9,6	10,1	11,0	9,2	15,8	16,1	15,3	11,6	13,0
Amortissements	28,7	29,7	31,1	34,3	35,7	38,7	41,7	47,1	47,7	52,4	60,6
Épargne brute ...	36,9	33,5	40,7	44,4	46,7	47,9	57,5	63,2	63,0	64,0	73,6
B. <i>Entreprises publiques autonomes</i> :											
Épargne nette	0,8	1,0	1,3	1,7	1,5	1,3	1,7	1,7	0,5	1,8	1,8
Amortissements	2,7	2,3	2,0	2,2	2,2	2,7	3,1	3,3	3,8	4,7	4,5
Épargne brute ...	3,5	3,3	3,3	3,9	3,7	4,0	4,8	5,0	4,3	6,5	6,3
Total général particuliers et entreprises ...											
Épargne nette ...	44,8	50,9	64,3	59,5	62,9	69,7	71,7	91,4	104,8	99,0	124,9
Épargne brute ...	83,3	90,5	105,0	103,8	108,9	119,9	126,1	152,4	168,1	168,7	203,8

¹ Les montants ne sont pas mentionnés car, au stade actuel des recherches, le montant absolu de l'avoir liquide des particuliers seuls n'a pu être établi avec suffisamment d'exactitude.

² Accroissement de l'année.

³ Accroissement ou diminution de l'avoir de diverses institutions et entreprises dont les réserves propres ou exigibles sont recensées comme une épargne dans une des autres rubriques du tableau, des pouvoirs publics et en provenance de l'étranger.

⁴ A l'exclusion des accroissements de réserves du secteur de la Sécurité sociale considérés comme une épargne des pouvoirs publics.

XVI. — EMISSIONS ET DETTES DU SECTEUR PUBLIC

1. — EMISSIONS EN FRANCS BELGES A LONG ET MOYEN TERME ¹

(milliards de francs)

Emetteurs		Titres accessibles à tout placeur ²					Titres non accessibles à tout placeur ⁴			Total émissions nettes à long et moyen terme (plus d'un an) ¹
		Emissions par grosses tranches			Emissions nettes au robinet	Emissions nettes totales	Emissions brutes	Amortissements	Emissions nettes	
		Emissions brutes	Amortissements ³	Emissions nettes						
(1)	(2)	(3) = (1) - (2)	(4)	(5) = (3) + (4)	(6)	(7)	(8) = (6) - (7)	(9) = (5) + (8)		
1. Etat (dette directe uniquement) ...	1964	30,1	22,2	7,9	—	7,9	2,0	2,0	...	7,9
	1965	29,8	13,3	16,5	—	16,5	3,0	2,3	0,7	17,2
	1966	31,3	19,4	11,9	—	11,9	1,3	0,2	1,1	13,0
	1967	37,8	26,3	11,5	—	11,5	3,0	2,3	0,7	12,2
	1968	40,9	22,9	18,0	—	18,0	1,6	1,0	0,6	18,6
	p 1969	56,6	43,6	13,0	—	13,0	5,6	1,1	4,5	17,5
2. Fonds autonomes et organismes de sécurité sociale	1964	5,4	1,1	4,3	—	4,3	7,0 ⁵	3,5 ⁵	3,5	7,8
	1965	5,5	4,8	0,7	—	0,7	3,8	1,7	2,1	2,8
	1966	0,4	2,1	- 1,7	—	- 1,7	4,0	1,9	2,1	0,4
	1967	12,3	2,6	9,7	—	9,7	4,7	2,2	2,5	12,2
	1968	8,3	1,3	7,0	—	7,0	5,5	3,3 ⁶	2,2	9,2
	p 1969	9,5	4,3	5,2	—	5,2	8,7	3,3	5,4	10,6
3. Intermédiaires financiers publics (y compris CGER)	1964	...	0,3	- 0,3	1,3	1,0	3,3	1,3	2,0	3,0
	1965	2,5	0,1	2,4	4,7	7,1	3,7	1,5	2,2	9,3
	1966	1,1	0,4	0,7	4,0	4,7	4,9	2,0	2,9	7,6
	1967	2,9	0,2	2,7	6,8	9,5	5,5	2,5	3,0	12,5
	1968	0,5	0,4	0,1	13,2	13,3	6,3	2,4	3,9	17,2
	p 1969	2,0	1,3	0,7	8,4	9,1	3,8	1,7	2,1	11,2
4. Pouvoirs subordonnés, Intercom. E3 et E5 et Crédit Communal	1964	1,5	0,8	0,7	4,4	5,1	5,1
	1965	6,4	1,6	4,8	4,1	8,9	0,1	...	0,1	9,0
	1966	9,1	3,2	5,9	5,8	11,7	0,4	0,2	0,2	11,9
	1967	5,3	2,2	3,1	9,0	12,1	0,8	0,1	0,7	12,8
	1968	9,0	2,3	6,7	9,2	15,9	0,3	0,7	- 0,4	15,5
	p 1969	9,2	2,7	6,5	9,8	16,3	16,3
5. Organismes paraétatiques d'exploitation	1964	1,4	1,9	- 0,5	—	- 0,5	0,9	0,5	0,4	- 0,1
	1965	2,0	2,7	- 0,7	—	- 0,7	2,2	0,8	1,4	0,7
	1966	4,5	3,3	1,2	—	1,2	2,8	0,8	2,0	3,2
	1967	6,8	4,2	2,6	—	2,6	1,8	1,4	0,4	3,0
	1968	7,3	2,6	4,7	—	4,7	1,9	1,6	0,3	5,0
	p 1969	6,0	4,6	1,4	—	1,4	2,4	1,0	1,4	2,8
Total 1 à 5 : Total des émissions en francs belges du secteur public belge	1964	38,4	26,3	12,1	5,7	17,8	13,2	7,3	5,9	23,7
	1965	46,2	22,5	23,7	8,8	32,5	12,8	6,3	6,5	39,0
	1966	46,4	28,4	18,0	9,8	27,8	13,4	5,1	8,3	36,1
	1967	65,1	35,5	29,6	15,8	45,4	15,8	8,5	7,3	52,7
	1968	66,0	29,5	36,5	22,4	58,9	15,6	9,0	6,6	65,5
	p 1969	83,3	56,5	26,8	18,2	45,0	20,5	7,1	13,4	58,4

¹ Les émissions par grosses tranches, dont la période de souscription chevauche deux années, sont réparties entre les deux années selon les montants effectivement souscrits au cours de chacune d'elles.

Jusqu'en 1965, les émissions au robinet de bons de caisse à court terme (un an au plus) des intermédiaires financiers publics et du Crédit Communal de Belgique sont comprises dans les montants des émissions nettes au robinet, faute d'avoir pu être isolées. A partir de 1966, les chiffres de la colonne (4) ne comprennent plus que les émissions nettes à long et moyen terme (à plus d'un an); le montant des émissions nettes à un an au plus des années 1966, 1967, 1968 et 1969 qui s'élèvent respectivement à « Intermédiaires financiers publics » : néant, - 0,3 milliard, 1,7 milliard et 2,6 milliards; « Pouvoirs subordonnés, Intercom E3 et E5 et Crédit Communal » 0,6 milliard, 1,6 milliard, 1,2 milliard et 2,4 milliards ne figure donc plus dans le présent tableau.

Pour mémoire : Mouvement net de la dette à court terme en FB de l'Etat en 1964 : 2,5; en 1965 : 7,4; en 1966 : 4,5; en 1967 : - 5,6; en 1968 : 10,9; en 1969 : - 0,4 milliard.

² Sont considérés comme titres accessibles à tout placeur, ceux qui sont émis par souscription publique, ceux qui sont cotés en Bourse ou dont l'admission à la Cote officielle est prévue, ceux faisant habituellement l'objet de négociations hors-bourse, ainsi que les obligations et bons de caisse émis au robinet par le Crédit Communal, la Société Nationale de Crédit à l'Industrie, l'Institut National de Crédit Agricole, l'Office Central de Crédit Hypothécaire, la Caisse Nationale de Crédit Professionnel de même que les bons d'épargne émis par la Caisse Générale d'Epargne et de Retraite.

³ Les titres rachetés en bourse par la Caisse d'Amortissement de la Dette publique sont recensés à la colonne (2) « Amortissements » non au moment de ces rachats, mais au moment où il est procédé à leur annulation.

⁴ Par grosses tranches en principe, mais y compris les émissions continues des organismes paraétatiques de logement.

⁵ Les chiffres relatifs au Fonds de Dotation des Pensions de la Guerre comprennent en émissions brutes 2,8 milliards de consolidation (intérêts et amortissements non remboursés à leur échéance) et 1,6 milliard en remboursements ayant trait aux années 1961 à 1963.

⁶ Non compris 3,8 milliards de titres de l'Office National des Pensions pour Travailleurs Indépendants annulés à la suite de la cession par la CGER de la gestion « Pension des Indépendants » à l'Office National d'Assurances Sociales pour Travailleurs Indépendants.

XVI - 2. — PRINCIPALES EMISSIONS A LONG ET MOYEN TERME DU SECTEUR PUBLIC *

Emprunts en francs belges

Date d'ouverture de la souscription		Emetteurs	Taux nominal d'intérêt	Cours d'émission p.c.	Durée	Montant émis ¹ (millions de francs)	Rendement moyen à l'émission ^{2 3}	Rendement pour le porteur ³		
Mois	Jour							à l'échéance intercalaire	à l'échéance finale	
1969	Janvier	9	Intercom. Autor. E3 1969-1981	6,75	98,50	12 ans	5.000	7,00	—	6,99
	Février	17	Etat belge 1969-1975-1982	6,50 — 6,75 ⁴	99,00	6 ou 13 ans	5.650	6,78	6,71	6,88
	Février	17	Etat belge 1969-1980	6,75	98,50	11 ans 6 m. 22 jours	11.600	6,97	—	6,98
	Mars	20	S.N.C.B. 1969-1977-1984	6,75	99,25	8 ou 15 ans	3.500	6,99	6,88	7,07
	Avril	28	Fonds des Routes 1969-1981	7,00	98,50	12 ans	9.200	7,25	—	7,19
	Juin	16	Etat belge 1969-1975-1981	7,00 — 7,25 ⁴	99,00	6 ou 12 ans	9.450	7,28	7,21	7,34
	Juin	16	Etat belge 1969-1987	7,50	99,50	18 ans	5.550	7,57	—	7,55
	Septembre	1	Interc. Autor. E5 1969-1984 ⁵	5,00	100,00	15 ans	2.000	7,61	—	—
	Septembre	9	C.N.C.P. 1969-1975	7,10	99,00	6 ans	500	—	—	7,45
	Octobre	13	Etat belge 1969-1975-1981 ⁶	8,00 — 8,25 ⁴	99,50	5 a. 6 m. ou 11 a. 6 m.	24.345	8,39	8,13	8,51
	Novembre	24	R.T.T. 1969-1981	8,25	99,00	12 ans	3.500	8,44	—	8,44
	Décembre	10	Ville de Liège 1969-1983	8,25	98,50	14 ans	1.000	8,64	—	8,64
	Décembre	10	Ville d'Anvers 1969-1983	8,25	98,50	14 ans	2.000	8,64	—	8,64
	Décembre	15	S.N.C.I. 1969-1980	8,25	99,00	11 ans	1.500	8,45	—	8,45
						84.795				
1970	Janvier	7	C.N.C.P. 1970-1978	8,25	99,00	8 ans	500	—	—	8,43
	Janvier	14	Etat belge 1970-1980	8,25	99,50	10 ans	5.250	8,42	—	8,46
	Janvier	14	Etat belge 1970-1975-1981	8,00 — 8,25 ⁴	99,50	5 a. 3 m. ou 11 a. 3 m.	9.800	8,37	8,10	8,50
	Mars	2	Intercom. Autor. E3 1970-1978	8,25	99,50	8 ans	5.000	8,50	—	8,52
	Mars	2	Intercom. Autor. E5 1970-1978	8,25	99,50	8 ans	3.000	8,50	—	8,52
	Avril	13	Etat belge 1970-1976	8,00	99,25	6 ans	6.950	8,18	—	8,16
	Avril	13	Etat belge 1970-1980, 2 ^e s.	8,25	99,50	9 ans 9 mois	8.250	8,44	—	8,48
	Mai	19	S.N.C.B. 1970-76-82	8,00 — 8,25 ⁴	99,00	6 ou 12 ans	3.500	8,46	8,29	8,54
	Juin	18	Fonds des Routes 1970-76-83	8,00 — 8,25 ⁴	99,00	6 ou 13 ans	10.250	8,37	8,22	8,50

¹ Les totaux annuels peuvent différer des chiffres repris à la colonne (1) du tableau précédent (émissions brutes par grosses tranches) parce qu'ils comprennent les émissions pour leur montant nominal, même si une partie seulement de l'emprunt a été effectivement couverte et parce qu'ils ne comprennent pas les obligations émises par la C.A.D.G. et la Fondation nationale pour le financement de la recherche scientifique.

² Le taux du rendement moyen est celui qui, appliqué au calcul de la valeur actuelle de l'ensemble des termes d'annuités (remboursement, intérêts, lots et primes éventuels) encore à recevoir, égalise cette valeur actuelle au prix du capital en vie, évalué au cours d'émission.

³ Rendements calculés avant retenues fiscales à la source.

⁴ Intérêts : le premier taux indiqué est celui qui est appliqué jusqu'à l'échéance intercalaire, le second est celui qui est appliqué à partir de celle-ci.

⁵ Emprunt à lots.

⁶ Y compris 1.595 millions de souscriptions reçues du 1^{er} au 10 décembre en échange de titres de l'emprunt de l'Etat 1964-69-75.

Emprunts en monnaies étrangères

Date de l'arrêté ¹		Emetteurs	Taux nominal d'intérêt	Cours d'émission p.c.	Durée	Montants émis (millions d'unités de monnaies étrangères)	Rendement moyen à l'émission	
Mois	Jour							
1965	Janvier	29	Sabena	5-5,125	100,0	7 ans 6 mois	U.S. \$ 8	5,17
	Mai	20	R.T.T.	5,25-5,50	100,0	5 ans	U.S. \$ 20	6,00
1966	Janvier	6	Sabena	5,75	100,0	8 ans	U.S. \$ 7,2	5,83
	Janvier	31	Sabena	5,375-5,50	100,0	5 ans	U.S. \$ 7,7	5,50

¹ La date exacte d'émission des emprunts en monnaies étrangères n'est en général pas connue. Le plus souvent cependant, un emprunt est émis, ou commence à être émis, peu après que l'arrêté y relatif a été pris. La date de cet arrêté est reprise dans le présent tableau comme indiquant, de façon aussi approchée que possible l'époque de l'émission. Lorsqu'il y a plusieurs arrêtes, par exemple un arrêté royal suivi d'un arrêté ministériel, c'est le dernier en date qui est cité.

* Emprunts de l'Etat, des provinces et des communes, des organismes d'utilité publique, tels que la S.N.C.B., la S.N.C.V., la Société Nationale des Distributions d'Eau, le Crédit Communal, etc. (à l'exception des émissions continues), qui ont fait l'objet d'un arrêté au *Moniteur belge*.

XVI - 3. — DETTES DE L'ETAT

XVI - 3a. — Situation officielle

(milliards de francs)

Source : Ministère des Finances.

Fin de période	Dettes directes								Total de la dette directe 2	Dettes indirectes	Dettes totales (à l'excl. de la dette reprise du Congo) 2	Dettes reprises du Congo 3	Dettes totales (y compris la dette reprise du Congo) 2
	en francs belges				en monnaies étrangères								
	consolidée 1	à moyen terme	à court terme	Avoirs libres des particuliers en C.C.P.	totale	consolidée 2	à moyen et court terme	totale 2					
(1)	(2)	(3)	(4)	(5)	(6)	(7)	(8)	(9)	(10)	(11) = (9)+(10)	(12)	(13) = (11)+(12)	
1961	217,4	17,4	70,8	32,8	338,4	18,8	28,3	47,1	385,5	25,5	411,0		
1962	251,6	20,9	50,0	36,1	358,6	19,5	17,6	37,1	395,7	27,5	423,2		
1963	261,6	13,7	55,1	39,8	370,2	18,4	28,1	46,5	416,7	29,3	446,0		
1964	276,9	6,3	51,2	46,2	380,6	17,2	31,0	48,2	428,8	33,3	462,1		
1965	293,6	6,8	58,6	46,3	405,3	15,6	29,8	45,4	450,7	33,9	484,6	4,4	489,0
1966	305,6	7,8	59,9	49,4	422,7	14,3	35,5	49,8	472,5	31,0	503,5	3,9	507,4
1967	317,1	8,5	57,8	45,9	429,3	12,9	42,5	55,4	484,7	40,7	525,4	3,5	528,9
1968	335,0	9,1	66,2	54,5	464,8	11,5	43,4	54,9	519,7	47,6	567,3	3,0	570,3
1969													
Avril	333,9	12,0	82,3	52,0	480,2	11,0	45,6	56,6	536,8	45,3	582,1	2,9	585,0
Mai	332,7	11,8	83,5	47,3	475,3	11,9	45,8	57,7	533,0	53,4	586,4	2,9	589,3
Juin	337,1	13,9	78,0	50,6	479,6	11,6	45,8	57,4	537,0	53,3	590,3	2,9	593,2
Juillet	343,0	13,8	63,0	49,3	469,1	11,4	45,7	57,1	526,2	53,4	579,6	2,9	582,5
Août	341,8	13,7	66,9	45,7	468,1	11,4	49,6	61,0	529,1	53,2	582,3	2,8	585,1
Septembre	340,7	16,1	70,9	45,2	472,9	11,2	49,6	60,8	533,7	53,1	586,8	2,7	589,5
Octobre	353,9	15,8	62,2	47,0	478,9	11,3	50,0	61,3	540,2	53,1	593,3	2,7	596,0
Novembre	352,2	15,4	67,7	47,7	483,0	11,2	49,9	61,1	544,1	53,1	597,2	2,6	599,8
Décembre	347,7	13,9	67,3	52,9	481,8	11,2	49,9	61,1	542,9	52,9	595,8	2,6	598,4
1970													
Janvier	355,1	13,9	63,0	49,7	481,7	11,1	48,8	59,9	541,6	52,7	594,3	2,6	596,9
Février	350,7	13,9	75,7	46,4	486,7	11,0	48,1	59,1	545,8	52,6	598,4	2,6	601,0
Mars	349,5	13,8	79,8	49,0	492,1	10,9	47,7	58,6	550,7	52,4	603,1	2,5	605,6
Avril	360,7	13,7	69,9	56,0	500,3	10,7	46,9	57,6	557,9	52,5	610,4	2,5	612,9
Mai	359,8	13,4	73,7	48,5	495,4	10,6	46,7	57,3	552,7	52,4	605,1	2,5	607,6
Juin	354,4	12,2	77,7	49,9	494,2	10,4	46,5	56,9	551,1	56,1	607,2	2,4	609,6

1 Y compris l'Emprunt de l'Assainissement Monétaire.

2 Non compris la dette intergouvernementale résultant de la guerre 1914-1918.

3 Voir : *Moniteur belge* - 27-5-1965 - Convention du 6 février 1965.

XVI - 3b. — Variations de la dette publique ayant donné lieu à des mouvements de fonds

(milliards de francs)

Période	Dettes totales (à l'excl. de la dette reprise du Congo) 1	Dettes reprises du Congo 2	Dettes totales 3	Variations comptables à éliminer				Doubles emplois à éliminer	Variations de la dette publique ayant donné lieu à des mouvements de fonds 4	Pour mémoire : Variations des lettres de change acceptées par le Fonds des Routes 7
				Certificats de trésorerie détenus par le Fonds Monétaire International 4	Certificats de trésorerie souscrits par la B.N.B. pour le financement des prêts au Fonds Monétaire International en exécution des Accords Généraux d'Emprunt 5	Avoirs de la B.N.B. à l'O.C.P. pour compte du Ministre de l'Education Nationale 6	Divers 7			
(1)	(2)	(3) = (1) + (2)	(4)	(5)	(6)	(7)	(8)	(9)	(10)	
1963	+ 22,8	- 1,2	+ 21,6	- 0,3	...	- 0,4	...	- 1,0	+ 23,3	...
1964	+ 16,1	- 1,2	+ 14,9	- 1,7	+ 1,5	+ 0,1	+ 15,0	...
1965	+ 22,5	- 2,1	+ 20,4	- 3,5	+ 1,9	- 0,1	+ 22,1	...
1966	+ 18,9	- 0,5	+ 18,4	+ 1,3	+ 17,1	...
1967	+ 21,9	- 0,4	+ 21,5	+ 0,5	- 1,5	+ 0,3	+ 22,2	+ 0,8
1968	+ 41,9	- 0,5	+ 41,4	+ 4,4	+ 3,1	+ 0,8	+ 33,1	+ 1,0
1969	+ 28,5	- 0,4	+ 28,1	+ 2,3	- 5,0	+ 0,2	+ 0,7 8	...	+ 29,9	- 1,8
1969 6 prem. mois	+ 23,0	- 0,1	+ 22,9	+ 4,2	- 1,5	- 1,0	+ 21,2	- 0,8
1970 6 prem. mois	+ 11,4	- 0,2	+ 11,2	- 7,6	...	- 1,1	+ 19,9	...

1 Variations de la colonne (1) du tableau XVI - 3a.

2 Variations de la colonne (2) du tableau XVI - 3a. La dette reprise du Congo ne figure toutefois à ce tableau que depuis la ratification de la convention du 6 février 1965.

3 Variations de la colonne (3) du tableau XVI - 3a, depuis 1966.

4 Les remboursements de certificats de trésorerie détenus par le Fonds Monétaire International sont, conformément aux dispositions légales et conventionnelles en vigueur, supportés par la Banque Nationale de Belgique; celle-ci reçoit, par ailleurs, le produit des souscriptions de certificats par le Fonds.

5 La souscription de certificats de trésorerie constitue simplement la modalité technique sous laquelle la Banque Nationale de Belgique finance les prêts consentis au Fonds Monétaire International dans le cadre des Accords Généraux d'Emprunt.

6 Les variations de l'avoir de la Banque Nationale de Belgique à l'Office des Chèques Postaux pour compte du Ministre de l'Education Nationale ont pour exactes contreparties des mouvements de l'avoir du Ministre de l'Education Nationale auprès de la Banque.

7 Le total des colonnes (9) et (10) correspond (avec signe inversé) à la colonne (5) « Besoins nets de financement de l'Etat » du tableau XI - 8.

8 Réévaluation du D.M.

XVI - 4. — RECENSEMENT DES DETTES EN FRANCS BELGES A LONG ET MOYEN TERME DU SECTEUR PUBLIC

a) Par débiteurs

(valeurs nominales à fin d'année, en milliards de francs)

Débiteurs	Accessibles à tout placeur 1					Non accessibles à tout placeur					Total				
	1964	1965	1966	1967	1968 p	1964	1965	1966	1967	1968 p	1964	1965	1966	1967	1968 p
A. Secteurs non financiers :															
Etat 2	250,8	268,0	277,1	298,0	322,7	64,2 ³	64,8 ³	65,8 ³	66,4 ³	67,0 ³	315,0 ³	332,8 ³	342,9 ³	364,4 ³	389,7 ³
Paraétatiques d'exploitation	28,6	27,9	30,1	33,0	38,0	6,5	8,2	10,0	10,9	11,9	35,1	36,1	40,1	43,9	49,9
Sécurité sociale et fonds de pension	—	—	—	—	—	13,2	14,6	16,1	17,9	15,7	13,2	14,6	16,1	17,9	15,7
Secteur public non compris ailleurs	26,5	30,4	35,9	39,4	46,6	13,2	13,9	14,9	16,3	16,5	39,7	44,3	50,8	55,7	63,1
B. Intermédiaires financiers 4	120,3	132,6	144,9	165,3	191,0	25,1	27,0	29,3	31,5	34,5	145,4	159,6	174,2	196,8	225,5
Total ...	426,2	458,9	488,0	535,7	598,3	122,2	128,5	136,1	143,0	145,6	548,4	587,4	624,1	678,7	743,9
<i>Pour mémoire :</i>															
Titres congolais et titres du Fonds Belgo-Congolais d'Amortissement et de Gestion 5	10,1	11,4	11,5	11,4	11,1	0,8	—	—	—	—	10,9	11,4	11,5	11,4	11,1

b) Par détenteurs

(valeurs nominales à fin d'année, en milliards de francs)

Détenteurs	Accessibles à tout placeur 1					Non accessibles à tout placeur					Total				
	1964	1965	1966	1967	1968 p	1964	1965	1966	1967	1968 p	1964	1965	1966	1967	1968 p
A. Secteurs non financiers :															
Entreprises, particuliers, Etranger	229,3	245,3	264,9	294,2	319,3	5,8	6,3	7,6	9,3	10,5	235,1	251,6	272,5	303,5	329,8
Paraétatiques d'exploitation	3,8	3,8	3,8	3,8	4,5	0,2	0,2	0,2	0,4	0,5	4,0	4,0	4,0	4,2	5,0
Secteur public non compris ailleurs 6	1,9	2,1	2,9	3,0	3,0	0,1	0,1	0,1	0,1	0,2	2,0	2,2	3,0	3,1	3,2
Sécurité sociale 8	2,6	4,8	6,8	4,1	4,6	1,5	1,3	1,6	1,5	1,4	4,1	6,1	8,4	5,6	6,0
B. Intermédiaires financiers :															
Organismes monétaires 7	52,2	61,5	64,3	74,8	91,0	59,3 ³	60,9 ³	62,4 ³	64,2 ³	65,0 ³	111,5 ³	122,4 ³	126,7 ³	139,0 ³	156,0 ³
Fonds des Rentes	5,9	5,4	5,5	5,0	7,1	—	—	—	—	—	5,9	5,4	5,5	5,0	7,1
Caisses d'épargne, sociétés hypothécaires et de capitalisation	47,0	50,0	51,1	54,2	61,4	20,0	21,1	22,6	23,6	25,8	67,0	71,1	73,7	77,8	87,2
Organismes d'assurance-vie et accidents du travail, fonds de pension 8	73,6	76,0	78,5	86,9	89,8	34,7	37,9	40,5	43,0	41,0	108,3	113,9	119,0	129,9	130,8
Organismes publics de crédit non monétaires ...	9,9	10,0	10,2	9,7	17,6	0,6	0,7	1,1	0,9	1,2	10,5	10,7	11,3	10,6	18,8
Total ...	426,2	458,9	488,0	535,7	598,3	122,2	128,5	136,1	143,0	145,6	548,4	587,4	624,1	678,7	743,9

1 Sont considérés comme titres accessibles à tout placeur, ceux qui sont émis par souscription publique, ceux qui sont cotés en Bourse ou dont l'admission à la Cote officielle est prévue, ceux faisant habituellement l'objet de négociations hors bourse ainsi que les obligations et bons de caisse émis au robinet par le Crédit Communal de Belgique, la Société Nationale de Crédit à l'Industrie, l'Institut National de Crédit Agricole, la Caisse Nationale de Crédit Professionnel, l'Office Central de Crédit Hypothécaire, de même que les bons d'épargne émis par la CGER.

2 Dette publique belge, directe et indirecte, intérieure consolidée et à moyen terme.

3 Y compris l'emprunt spécial de conversion de 1962 soit 18,8 milliards.

4 Y compris les bons de caisse à un an.

5 Année 1964 : emprunts qui ont été ultérieurement déclarés admissibles à l'emprunt du Fonds Belgo-Congolais d'Amortissement et de Gestion, y compris l'emprunt « Fifteen Year 5 ¼ % External Loan of 1958 » ; années 1965, 1966, 1967 et 1968 : titres admis ou admissibles à la souscription du Fonds, y compris les bonifications effectivement accordées à la fin de chaque année.

6 A l'exclusion des fonds autonomes et organismes paraétatiques qui ont le caractère d'organismes monétaires ou d'organismes d'épargne, de sécurité sociale, d'assurances ou de capitalisation.

7 A l'exclusion des avoirs des caisses de pension gérées par ces organismes.

8 Les montants à fin 1966 et à fin 1967 des secteurs « Sécurité sociale » et « Organismes d'assurance-vie et accidents du travail, fonds de pension » ne sont pas comparables du fait du passage d'avoirs, s'élevant à 8,4 milliards à fin 1966, du premier au second de ces secteurs à la suite de la reprise par l'Office national des pensions pour travailleurs salariés, organisme classé dans le second de ces secteurs, du patrimoine de l'Office national des pensions pour ouvriers, organisme qui figurait dans le premier.

Références bibliographiques : Bulletin de Statistique de l'I.N.S. — Annuaire Statistique de la Belgique. — Bulletin de Documentation du Ministère des Finances. — Bulletin d'Information et de Documentation : XXXVI^e année, vol. I, n° 3, mars 1961 : « L'inventaire et le classement des fonds publics belges ». — XXXVII^e année, vol. I, n° 4, avril 1963 : « L'inventaire et le classement des fonds publics ». — XL^e année, vol. I, n° 3, mars 1966 : « L'inventaire et le classement des titres à revenu fixe à moyen et long terme du secteur public ». — XLIII^e année, vol. I, n° 3, mars 1968 : « L'inventaire et le classement des titres à revenu fixe à moyen et long terme du secteur public ». — XL^e année, vol. I, n° 3, mars 1970 : « L'inventaire et le classement des titres à revenu fixe à moyen et long terme du secteur public ». — Statistiques Economiques belges 1950-1960.

XVII. — VALEURS MOBILIERES DU SECTEUR PRIVE ET CREDITS AUX ENTREPRISES ET PARTICULIERS

1. — EVOLUTION DE L'ACTIVITE, DU NIVEAU DES COURS ET DU TAUX DE RENDEMENT DES VALEURS BOURSIERES

Indices des cours des actions au comptant

(Base 1958 = 100)

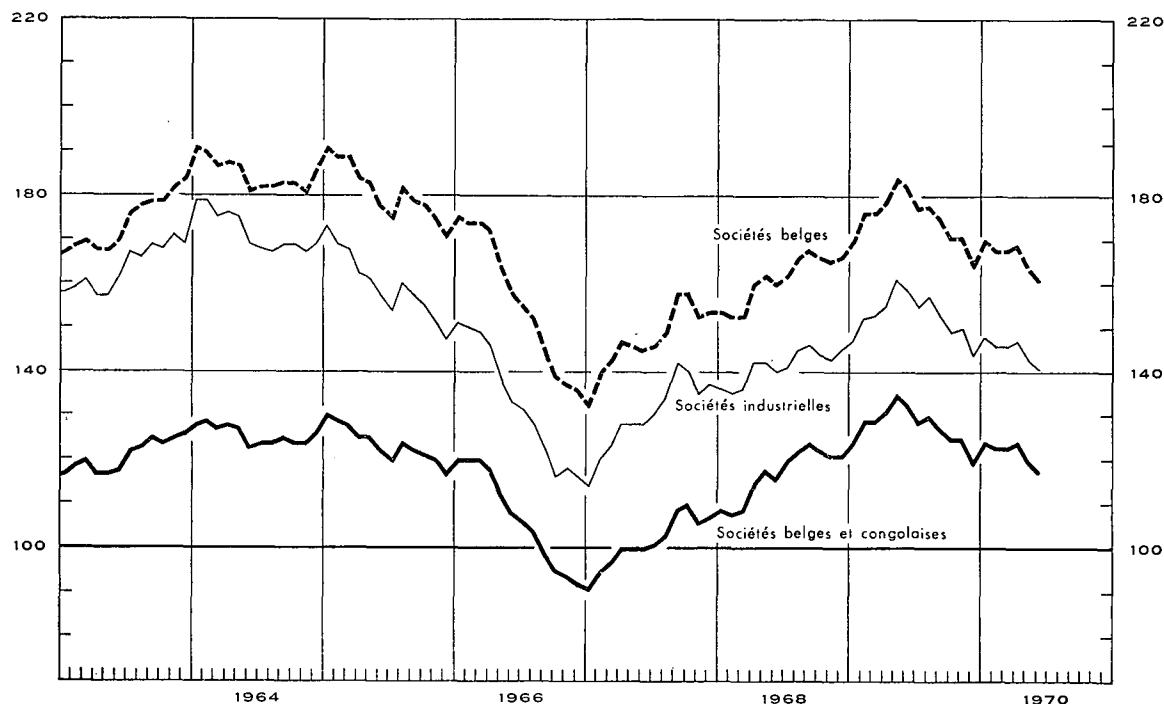

Périodes	Capitaux traités moyennes par séances (millions de francs) 1 5	Indice global du cours des actions					Taux de rendement 3 5			
		Valeurs belges et congolaises	Au comptant		A terme	Valeurs belges		Ensemble	Sociétés industrielles	
			Valeurs belges			Ensemble	Sociétés industrielles			
			Ensemble	Sociétés industrielles						
(Base 1958 = 100) 2 4						en %				
1960 Moyenne mensuelle ...	93	121	162	156	116	3,4	3,2			
1961 Moyenne mensuelle ...	103	120	169	168	115	3,5	3,4			
1962 Moyenne mensuelle ...	82	119	171	166	113	3,5	3,4			
1963 Moyenne mensuelle ...	88	121	174	164	116	3,4	3,3			
1964 Moyenne mensuelle ...	91	126	185	172	115	3,2	3,0			
1965 Moyenne mensuelle ...	83	123	181	159	114	3,4	3,5			
1966 Moyenne mensuelle ...	71	107	156	132	102	4,1	4,2			
1967 Moyenne mensuelle ...	81	102	148	130	105	4,2	4,0			
1968 Moyenne mensuelle ...	134	117	161	141	137	3,8 ^e	3,8 ^e			
1969 Moyenne mensuelle ...	149	128	175	153	163	3,7	3,4			

	1969	1970	1969	1970	1969	1970	1969	1970	1969	1970	1969	1970	1969	1970
Janvier	160	117	124	124	170	170	147	148	155	158	3,6	4,0	3,5	3,7
Février	163	105	129	123	176	168	152	146	162	156	3,6	4,0	3,5	3,7
Mars	161	114	129	123	176	168	153	146	163	156	3,6	4,0	3,4	3,7
Avril	187	108	131	124	179	169	155	147	171	157	3,5	4,7	3,2	4,3
Mai	226	138	135	120	184	164	161	143	178	151	3,5	5,0	3,2	5,3
Juin	190	95	133	117	182	161	159	141	175	143	3,7	5,1	3,4	5,5
Juillet	122		129		177		155		167		3,8	5,1	3,4	5,6
Août	134		130		178		157		167		3,6		3,3	
Septembre	116		127		175		153		162		3,7		3,5	
Octobre	111		125		171		149		159		3,8		3,6	
Novembre	109		125		171		150		158		3,9		3,7	
Décembre	111		120		165		144		151		4,0		3,7	

1 Source : Commission de la Bourse de Bruxelles : ces chiffres portent sur les transactions en obligations de sociétés et en actions (terme et comptant).
 2 Source : Institut National de Statistique : Pour les chiffres annuels : moyenne des indices aux 10 et 25 de chaque mois ; pour les chiffres mensuels : indices au 10 de chaque mois uniquement.
 3 Source : Kredietbank : Rapport au cours à la fin du mois du dernier dividende net annoncé ou payé.
 4 Bourses de Bruxelles et d'Anvers.
 5 Bourse de Bruxelles.
 6 Nouvelle série.

XVII - 2. — RENDEMENT DES SOCIÉTÉS PAR ACTIONS

Chiffres annuels

Source : Institut National de Statistique (données modifiées par la B.N.B.).

Périodes 2	Nombre de sociétés recensées	Capital versé	Réserves	Résultats nets de l'année comptable		Dividendes bruts mis en paiement	Tantièmes payés	Emprunts obligataires	
				Bénéfices	Pertes			Dette obligataire en vie au 31/12	Montant brut des coupons payés 3
				(millions de francs)					
(1)	(2)	(3)	(4)	(5)	(6)	(7)	(8)	(9)	

A. — Sociétés ayant leur principale exploitation en Belgique

Banques 4

1960	52	4.572	3.624	814	0,1	423	48	7.264	305
1961	53	4.742	3.967	1.043	5,5	492	57	8.293	363
1962	54	5.353	4.390	1.318	0,4	549	70	10.700	447
1963	51	6.349	4.402	1.552	0,1	676	60	11.096	514
1964	53	6.750	5.234	1.532	0,3	788	63	11.066	505
1965	55	9.077	4.813	1.789	1,1	902	73	11.055	521
1966	54	9.361	5.893	1.848	3,4	1.022	74	11.610	541
1967	50	10.073	7.170	1.939	10,0	1.084	82	13.129	555
1968	50	10.383	8.147	2.107	13,2	1.142	99	15.972	695

Sociétés financières et immobilières 5

1960	1.456	26.589	12.968	2.913	189	2.006	132	10.170	467
1961	1.483	28.302	16.075	3.611	190	2.138	140	11.200	531
1962	1.543	33.477	18.567	4.815	539	3.180	164	12.883	602
1963	1.557	34.172	19.038	3.580	230	2.282	135	13.309	665
1964	1.712	35.908	20.419	3.781	245	2.359	141	15.752	735
1965	1.778	37.587	21.571	3.901	342	2.414	142	17.384	1.015
1966	1.819	38.978	22.978	4.377	349	2.519	156	19.795	1.353
1967	1.865	44.399	26.192	4.396	398	2.824	167	23.686	1.206
1968	1.892	48.070	27.336	4.914	524	2.868	162	28.118	2.152

Industrie des fabrications métalliques

1960	1.271	15.432	10.785	2.619	499	1.533	107	1.917	120
1961	1.281	15.989	11.024	3.066	470	1.670	121	1.937	114
1962	1.300	16.480	12.038	3.400	443	1.795	133	1.918	117
1963	1.310	17.850	13.235	3.406	367	2.063	144	1.881	118
1964	1.264	18.630	13.597	3.691	627	1.129	144	1.826	109
1965	1.379	20.030	15.778	4.547	913	1.612	150	1.847	111
1966	1.396	21.522	17.264	4.772	923	1.284	163	2.087	118
1967	1.391	22.942	19.256	4.011	1.365	1.307	150	2.365	147
1968	1.361	23.941	21.254	3.960	1.331	1.506	122	2.244	149

Métallurgie du fer

1960	100	13.918	12.628	1.928	25	992	58	4.886	282
1961	97	15.826	13.880	2.242	44	1.277	75	4.763	294
1962	100	15.985	15.576	2.023	523	910	54	5.427	286
1963	95	16.168	15.004	1.335	78	546	36	5.764	321
1964	100	17.909	16.112	1.058	705	345	26	6.328	348
1965	100	19.373	17.690	1.027	411	668	47	6.931	398
1966	96	21.253	18.157	550	152	253	23	6.551	434
1967	93	23.949	18.465	770	373	233	22	5.603	410
1968	90	26.196	19.258	513	117	250	22	5.096	348

Industrie textile

1960	1.009	12.138	9.853	1.098	255	452	64	453	26
1961	982	12.358	10.249	1.260	265	492	76	386	25
1962	988	11.265	9.864	1.121	339	405	83	340	24
1963	975	11.117	10.123	1.114	447	319	67	357	21
1964	912	11.231	10.351	1.256	370	376	70	327	20
1965	981	12.012	11.136	1.097	408	305	74	340	21
1966	986	12.827	11.095	1.323	781	377	79	302	23
1967	976	13.124	11.415	1.287	695	343	65	286	20
1968	957	13.184	11.951	1.072	714	291	51	274	18

Notes : voir fin du tableau XVII - 2.

XVII - 2. — RENDEMENT DES SOCIETES PAR ACTIONS ¹ (suite)

Chiffres annuels

Source : Institut National de Statistique (données modifiées par la B.N.B.).

Périodes 2	Nombre de sociétés recensées	Capital versé	Réserves	Résultats nets de l'année comptable		Dividendes bruts mis en paiement	Tantièmes payés	Emprunts obligataires	
				Bénéfices	Pertes			Dette obligatoire en vie au 31/12	Montant brut des coupons payés 3
				(millions de francs)					
(1)	(2)	(3)	(4)	(5)	(6)	(7)	(8)	(9)	
Industrie alimentaire									
1960	725	9.591	5.505	1.381	179	720	63	892	62
1961	713	9.926	5.983	1.335	165	695	70	805	55
1962	722	9.969	6.374	1.470	110	667	67	760	52
1963	725	10.340	7.186	1.556	161	622	59	872	49
1964	685	10.983	7.540	1.356	162	617	55	938	59
1965	723	11.589	8.697	1.618	150	632	59	940	64
1966	725	12.131	9.463	1.720	153	742	73	896	61
1967	729	12.932	10.838	2.140	317	794	79	860	58
1968	717	14.742	10.226	2.454	372	930	82	768	56
Industrie chimique									
1960	534	13.309	6.442	1.639	245	711	76	1.290	76
1961	540	14.239	6.883	1.749	360	927	88	1.110	75
1962	544	15.930	7.064	1.888	209	1.065	87	964	66
1963	558	16.331	8.440	2.038	265	1.132	84	881	55
1964	542	17.022	8.522	2.374	358	1.222	76	789	51
1965	601	18.733	9.302	2.889	402	1.228	86	669	52
1966	606	20.177	9.751	2.844	414	1.525	96	595	44
1967	607	22.294	10.657	2.737	627	1.492	89	482	36
1968	627	35.133	25.842	4.092	947	2.216	84	405	32
Electricité									
1960	40	17.132	3.628	1.808	...	1.539	85	5.441	330
1961	36	18.581	4.260	1.800	3	1.608	86	5.703	326
1962	36	20.056	3.320	2.053	...	1.690	82	7.188	340
1963	32	20.412	3.630	2.163	...	1.657	85	8.602	443
1964	29	23.281	3.849	2.200	...	1.813	87	8.896	545
1965	28	23.710	4.169	2.304	1	1.972	91	12.295	550
1966	24	23.460	4.327	2.280	5	1.865	94	13.281	769
1967	16	14.570	2.152	1.340	5	1.219	49	14.230	866
1968	17	27.953	5.775	2.598	...	2.308	87	14.183	938
Industrie du charbon									
1960	49	8.530	4.367	107	1.023	63	7	477	50
1961	44	8.109	3.018	124	1.450	93	10	471	30
1962	41	7.679	2.065	146	710	106	13	398	27
1963	39	7.661	1.574	209	244	184	21	253	23
1964	36	7.043	1.020	423	356	268	29	339	13
1965	35	7.979	1.580	185	656	145	16	308	21
1966	30	6.951	1.994	196	586	81	9	282	20
1967	30	7.005	1.824	81	807	69	8	37	18
1968	26	4.908	1.690	94	512	55	6	22	2
Total des sociétés ayant leur principale exploitation en Belgique *									
1960	13.816	162.844	102.221	21.788	3.243	11.778	1.128	37.521	1.989
1961	13.926	171.069	108.305	24.169	3.936	12.954	1.258	39.625	2.096
1962	14.142	185.420	114.895	26.823	3.906	14.090	1.343	45.434	2.259
1963	14.234	193.465	121.935	25.205	3.202	13.006	1.256	49.441	2.510
1964	14.498	205.933	126.884	26.664	4.241	12.437	1.278	51.951	2.740
1965	14.706	220.447	136.028	29.522	4.703	13.510	1.362	57.546	3.197
1966	14.913	231.698	145.645	30.420	5.119	13.491	1.439	61.124	3.790
1967	14.986	240.349	156.423	28.718	7.403	13.118	1.342	66.886	3.683
1968	15.037	278.954	183.097	33.019	7.916	15.943	1.396	73.072	4.796

Notes : voir fin du tableau XVII - 2, page suivante.

XVII - 2. — RENDEMENT DES SOCIÉTÉS PAR ACTIONS ¹ (suite)

Chiffres annuels

Source : Institut National de Statistique (données modifiées par la B.N.B.).

Périodes ²	Nombre de sociétés recensées	Capital versé	Réserves	Résultats nets de l'année comptable		Dividendes bruts mis en paiement	Tantièmes payés	Emprunts obligataires	
				Bénéfices	Pertes			Dette obligatoire en vie au 31/12	Montant brut des coupons payés ³
				(millions de francs)					
(1)	(2)	(3)	(4)	(5)	(6)	(7)	(8)	(9)	

B. — Total des sociétés ayant leur principale exploitation à l'étranger

(y compris les sociétés ayant leur principale exploitation au Congo)

1960	442	48.024	21.895	9.900	348	7.284	346	1.602	78
1961	336	40.721	18.636	7.192	958	4.397	212	1.096	56
1962	302	38.822	19.383	5.865	644	3.048	172	834	35
1963	313	40.710	27.336	2.863	664	1.196	98	523	30
1964	316	41.009	28.955	2.975	850	1.358	105	711	35
1965	302	41.282	30.474	3.537	600	1.632	117	1.097	32
1966	299	41.447	32.682	3.484	921	2.110	137	1.817	60
1967	277	40.281	32.720	2.712	5.164	2.836	146	1.839	112
1968	264	40.235	28.576	4.439	615	2.696	153	3.788	122

C. — Total général des sociétés par actions ⁶

1960	14.258	210.868	124.116	31.688	3.591	19.062	1.474	39.123	2.067
1961	14.262	211.790	126.941	31.361	4.894	17.351	1.470	40.721	2.152
1962	14.444	224.242	134.278	32.688	4.550	17.138	1.515	46.268	2.294
1963	14.547	234.175	149.271	28.068	3.866	14.202	1.354	49.964	2.540
1964	14.814	246.942	155.840	29.639	5.091	13.795	1.383	52.662	2.775
1965	15.008	261.729	166.502	33.059	5.303	15.142	1.479	58.643	3.229
1966	15.212	273.145	178.327	33.904	6.040	15.601	1.576	62.941	3.850
1967	15.263	280.630	189.143	31.430	12.567	15.454	1.488	68.725	3.795
1968	15.301	319.189	211.673	37.453	8.531	18.639	1.549	76.860	4.918

¹ Sociétés belges : sociétés anonymes et en commandite par actions de droit belge. Sociétés congolaises : sociétés par actions à responsabilité limitée de droit congolais. A partir de 1961 sont reprises graduellement dans la statistique les sociétés de droit congolais qui sont converties en sociétés de droit belge exploitant au Congo; les sociétés de droit congolais ne sont plus comprises dans la statistique.

² Il s'agit de l'année de paiement du dividende pour les colonnes (1) à (7).

³ Il s'agit du montant des intérêts échus pendant l'année sous rubrique; ce montant est en relation avec la dette obligatoire en vie au 31/12 de l'année précédente.

⁴ Non compris la B.N.B.

⁵ Non compris la S.N.C.I.

⁶ Non compris la B.N.B., la S.N.C.I. et la Sabena.

XVII - 3. — RENDEMENT DES SOCIÉTÉS PAR ACTIONS ¹ ²

Chiffres mensuels cumulés

Source : Institut National de Statistique (données modifiées par la B.N.B.).

Périodes ²	Nombre de sociétés recensées	Capital versé	Réserves	Résultats nets		Dividendes bruts mis en paiement	Coupons d'obligations bruts ³
				Bénéfices	Pertes		
				(milliards de francs)			
(1)	(2)	(3)	(4)	(5)	(6)	(7)	

A. — Sociétés ayant leur principale exploitation en Belgique ⁴

1967 Janvier	136	2,8	1,7	0,3	0,1	0,2	0,3
2 premiers mois	287	4,4	4,5	0,9	0,2	0,3	0,5
3 premiers mois	1.603	24,6	18,4	4,0	0,7	1,7	0,8
4 premiers mois	4.242	67,0	47,3	8,0	2,4	3,5	1,0
5 premiers mois	7.653	146,9	84,8	15,4	4,6	7,4	1,4
6 premiers mois	9.661	174,1	106,3	19,8	5,3	9,4	1,6
7 premiers mois	10.283	183,8	114,7	20,9	5,6	10,0	2,0
8 premiers mois	10.483	185,1	115,9	21,0	5,6	10,0	2,1
9 premiers mois	10.811	187,2	117,9	21,5	5,7	10,1	2,4
10 premiers mois	11.299	197,3	126,8	22,6	5,9	10,5	2,6
11 premiers mois	11.640	206,5	132,8	23,9	6,0	11,2	3,0
12 mois	12.012	215,6	140,3	25,0	6,1	11,9	3,5
12 mois (avec supplément) ⁶	15.021	242,2	157,6	28,9	7,4	13,2	3,5
1968 Janvier	128	2,7	1,5	0,4	0,1	0,2	0,4
2 premiers mois	291	4,2	4,4	0,7	0,2	0,2	0,5
3 premiers mois	1.561	16,8	12,9	2,1	0,6	0,6	0,8
4 premiers mois	4.143	56,3	34,6	7,2	2,0	3,0	1,1
5 premiers mois	7.476	144,2	76,0	14,3	4,1	6,8	1,5
6 premiers mois	9.653	191,9	114,5	20,7	4,9	10,0	1,8
7 premiers mois	10.238	199,0	119,1	21,6	5,1	10,4	2,1
8 premiers mois	10.425	200,2	119,9	21,8	5,2	10,4	2,3
9 premiers mois	10.764	202,9	122,4	22,3	5,4	10,6	2,5
10 premiers mois	11.208	212,5	131,6	22,8	5,6	10,9	2,8
11 premiers mois	11.500	221,9	138,0	24,1	5,7	11,6	3,2
12 mois	11.925	234,3	146,5	26,2	5,9	12,7	3,7
12 mois (avec supplément) ⁶	15.088	280,5	183,7	33,2	8,0	16,0	3,7

Notes : voir page suivante.

XVII - 3. — RENDEMENT DES SOCIÉTÉS PAR ACTIONS ^{1 5} (suite)

Chiffres mensuels cumulés

Source : Institut National de Statistique (données modifiées par la B.N.B.).

Périodes ²	Nombre de sociétés recensées	Capital versé	Réserves	Résultats nets		Dividendes bruts mis en paiement	Coupons d'obligations bruts ³
				Bénéfices	Pertes		
				(milliards de francs)			
(1)	(2)	(3)	(4)	(5)	(6)	(7)	

B. — Sociétés ayant leur principale exploitation à l'étranger

(y compris les sociétés ayant leur principale exploitation au Congo)

1967 Janvier	2	0,1	0,2
2 premiers mois	4	0,1	0,2
3 premiers mois	20	0,7	0,2	0,1
4 premiers mois	41	3,0	0,5	0,1	0,1	0,1	...
5 premiers mois	88	15,5	11,7	1,8	0,1	1,2	0,1
6 premiers mois	176	23,6	17,4	2,3	0,3	1,6	0,1
7 premiers mois	203	25,5	19,2	2,3	0,3	1,6	0,1
8 premiers mois	204	25,6	19,4	2,3	0,3	1,7	0,1
9 premiers mois	208	26,2	19,7	2,3	0,3	1,7	0,1
10 premiers mois	221	26,7	19,9	2,3	0,3	1,7	0,1
11 premiers mois	237	29,7	21,6	2,5	0,4	1,8	0,1
12 mois	250	30,3	22,1	2,5	0,5	1,8	0,1
12 mois (avec supplément) ⁶	278	40,3	32,7	2,7	5,2	2,3	0,1
1968 Janvier	1	0,1	0,2
2 premiers mois	5	0,1	0,2
3 premiers mois	24	0,8	0,5	0,1	...	0,1	0,1
4 premiers mois	43	1,6	0,9	0,1	0,1	0,1	0,1
5 premiers mois	78	11,3	5,5	1,4	0,2	1,0	0,1
6 premiers mois	157	18,2	10,7	1,7	0,5	1,4	0,1
7 premiers mois	184	20,4	12,3	1,8	0,5	1,5	0,1
8 premiers mois	185	20,4	12,3	1,8	0,5	1,5	0,1
9 premiers mois	191	21,0	12,5	1,8	0,5	1,5	0,1
10 premiers mois	207	22,3	13,1	1,9	0,5	1,5	0,1
11 premiers mois	219	24,3	14,3	2,0	0,5	1,7	0,1
12 mois	235	26,1	15,5	2,1	0,5	1,7	0,1
12 mois (avec supplément) ⁶	265	40,3	28,7	4,5	0,6	2,7	0,1

C. — Total général ⁴

1967 Janvier	138	2,9	1,9	0,3	0,1	0,2	0,3
2 premiers mois	291	4,5	4,7	0,9	0,2	0,3	0,5
3 premiers mois	1.623	25,3	18,6	4,1	0,7	1,7	0,8
4 premiers mois	4.283	70,0	47,8	8,1	2,5	3,6	1,0
5 premiers mois	7.741	162,4	96,5	17,2	4,7	8,6	1,5
6 premiers mois	9.837	197,7	123,7	22,1	5,6	11,0	1,7
7 premiers mois	10.486	209,3	133,9	23,2	5,9	11,6	2,1
8 premiers mois	10.687	210,7	135,3	23,3	5,9	11,7	2,2
9 premiers mois	11.019	213,4	137,6	23,8	6,0	11,8	2,5
10 premiers mois	11.520	224,0	146,7	24,9	6,2	12,2	2,7
11 premiers mois	11.877	236,2	154,4	26,4	6,4	13,0	3,1
12 mois	12.262	245,9	162,4	27,5	6,6	13,7	3,6
12 mois (avec supplément) ⁶	15.299	282,5	190,3	31,6	12,6	15,5	3,6
1968 Janvier	129	2,8	1,7	0,4	0,1	0,2	0,4
2 premiers mois	296	4,3	4,6	0,7	0,2	0,2	0,5
3 premiers mois	1.585	17,6	13,4	2,2	0,6	0,7	0,9
4 premiers mois	4.186	57,9	35,5	7,3	2,1	3,1	1,2
5 premiers mois	7.554	155,5	81,5	15,7	4,3	7,8	1,6
6 premiers mois	9.810	210,1	125,2	22,4	5,4	11,4	1,9
7 premiers mois	10.422	219,4	131,4	23,4	5,6	11,9	2,2
8 premiers mois	10.610	220,6	132,2	23,6	5,7	11,9	2,4
9 premiers mois	10.955	223,9	134,9	24,1	5,9	12,1	2,6
10 premiers mois	11.415	234,8	144,7	24,7	6,1	12,4	2,9
11 premiers mois	11.719	246,2	152,3	26,1	6,2	13,3	3,3
12 mois	12.160	260,4	162,0	28,3	6,4	14,4	3,8
12 mois (avec supplément) ⁶	15.353	320,8	212,4	37,7	8,6	18,7	3,8

¹ Sociétés belges : sociétés anonymes et en commandite par actions de droit belge.

² Il s'agit du mois de paiement du dividende pour les colonnes (1) à (6).

³ Les coupons d'obligations sont, comme les dividendes, recensés pendant le mois où ils sont payés. Le paiement des coupons d'obligations peut être effectué à une autre date que celui des dividendes. De ce fait, les obligations dont les coupons sont recensés à la colonne (7) ne représentent pas nécessairement toutes des emprunts des sociétés faisant l'objet des colonnes précédentes.

⁴ Non compris la B.N.B., la S.N.C.I. et la Sabena.

⁵ Y compris les sociétés de droit congolais converties en sociétés de droit belge exploitant au Congo; les sociétés de droit congolais ne sont pas comprises dans la statistique.

⁶ Les renseignements concernant un certain nombre de sociétés parviennent à l'I.N.S. après la publication du chiffre mensuel correspondant. Ce supplément cumulé avec le total des 12 mois est repris séparément pour chaque année.

XVII - 4. — EMISSIONS DES SOCIÉTÉS ¹

Chiffres annuels

(millions de francs)

Source : Institut National de Statistique (données modifiées par la B.N.B. ²).

Année	Actions		Obligations (montant nominal)					Actions et obligations	Actions et obligations
	émissions nominales	émissions nettes	émissions non continues			émissions continues nettes	Total des émissions nettes	Total des émissions nettes	Total des émissions nettes (I.N.S.)
			émissions	amortisse- ments	émissions nettes				
	(1)	(2)	(3)	(4)	(5) = (3) - (4)	(6)	(7) = (5) + (6)	(8) = (2) + (7)	(9)

Sociétés ayant leur principale exploitation en Belgique

1960	16.065	6.266	1.367	1.682	— 315	1.009	694	6.960	11.241
1961	19.013	6.014	1.667	1.520	147	844	991	7.005	12.660
1962	19.173	8.249	3.375	1.860	1.515	1.762	3.277	11.526	14.614
1963	14.956	6.541	4.640	1.648	2.992	418	3.410	9.951	12.018
1964	21.556	11.568	3.848	2.108	1.740	1.024	2.764	14.332	14.200
1965	22.797	11.042	6.126	2.044	4.082	1.296	5.378	16.420	17.795
1966	29.935	14.805	3.126	2.143	983	1.928	2.911	17.716	15.987
1967	33.471	14.750	3.081	2.743	338	3.712	4.050	18.800	24.009
1968	51.461	n.d.	p 1.448	p 2.453	p —1.005	p 4.347	p 3.342	n.d.	p 34.774

Sociétés ayant leur principale exploitation à l'étranger ³

1960	6.443	1.685	80	177	— 97	— 21	— 118	1.567	1.510
1961	209	82	...	85	— 85	— 24	— 109	— 27	— 64
1962	398	204	4	32	— 28	...	— 28	176	167
1963	232	41	...	257	— 257	— 6	— 263	— 222	— 223
1964	1.660	10	1	59	— 58	...	— 58	— 48	— 49
1965	540	14	500	40	460	— 5	455	469	463
1966	659	10	764	40	724	...	724	734	734
1967	86	21	86	57	29	...	29	p 50	44
1968	1.567	n.d.	p 2.000	p 51	p 1.949	...	p 1.949	n.d.	p 1.949

Total général

1960	22.508	7.951	1.447	1.859	— 412	988	576	8.527	12.751
1961	19.222	6.096	1.667	1.605	62	820	882	6.978	12.596
1962	19.571	8.453	3.379	1.892	1.487	1.762	3.249	11.702	14.782
1963	15.188	6.582	4.640	1.905	2.735	412	3.147	9.729	11.795
1964	23.216	11.578	3.849	2.167	1.682	1.024	2.706	14.284	14.151
1965	23.337	11.056	6.626	2.084	4.542	1.291	5.833	16.889	18.258
1966	30.594	14.815	3.890	2.183	1.707	1.928	3.635	18.450	16.721
1967	33.557	14.771	3.167	2.800	367	3.712	4.079	18.850	24.053
1968	53.028	n.d.	p 3.448	p 2.504	p 944	p 4.347	p 5.291	n.d.	p 36.723

¹ Sociétés belges : sociétés anonymes, en commandite par actions et de personnes à responsabilité limitée de droit belge. Sociétés congolaises (jusqu'au 30 juin 1960) : sociétés par actions à responsabilité limitée et de personnes à responsabilité limitée de droit congolais (voir note 3).

² Ces modifications consistent d'une part à inclure les appels de fonds, d'autre part à éliminer les émissions continues et non continues d'obligations du secteur public (S.N.C.I., Sabena) et les émissions d'obligations et de bons de caisse des banques belges.

³ Jusqu'au 30 juin 1960, y compris les sociétés belges ayant leur principale exploitation au Congo et les sociétés de droit congolais. A partir de juillet 1960, cette statistique ne comprend plus les sociétés de droit congolais.

N. B. — Col. (1) et (9) montants repris sans modification des statistiques de l'I.N.S. — col. (2) à (8) montants modifiés par la B.N.B. comme indiqué à la note 2 ci-dessus.

Col. (1) : constitutions de sociétés et augmentations de capital — col. (2) : montants libérés sur souscriptions d'actions (déduction faite des libérations autres qu'en espèces), primes d'émission et appels de fonds — col. (8) : nouvelles émissions (partie effectivement émise au cours de l'année) plus reliquats d'émissions antérieures, moins emprunts de conversion.

XVII - 5. — EMISSIONS DES SOCIÉTÉS ¹

Chiffres mensuels ²

(millions de francs)

Sources : Chiffres définitifs : *Institut National de Statistique* (données modifiées par la B.N.B. ³).
Chiffres provisoires : *Commission bancaire + B.N.B.*

Périodes	A. — Sociétés ayant leur principale exploitation en Belgique				B. — Sociétés ayant leur principale exploitation à l'étranger			
	Actions		Obligations (Montant nominal)	Actions et obligations	Actions		Obligations (Montant nominal)	Actions et obligations
	émissions nominales (1)	émissions nettes (2)	émissions non continues brutes (3)	Total (4) = (2) + (3)	émissions nominales (5)	émissions nettes (6)	émissions non continues brutes (7)	Total (8) = (6) + (7)
1967 6 premiers mois ...	16.044	2.345	1.669	4.014	46	15	...	15
9 premiers mois ...	20.505	4.263	1.669	5.932	46	15	...	15
12 mois	33.471	10.099	3.081	13.180	86	15	86	101
1968 3 premiers mois ...	6.740	2.663	400	3.063	918
6 premiers mois ...	34.543	6.446	550	6.996	1.567	...	2.000	2.000
9 premiers mois ...	38.043	8.539	565	9.104	1.567	...	2.000	2.000
12 mois	51.461	17.671	p 1.448	p19.119	1.567	...	p 2.000	p 2.000
1969 3 premiers mois ...	3.865	2.259	525	2.784	5	...	500	500
6 premiers mois ...	14.755	6.574	2.225	8.799	696	1	500	501
9 premiers mois ...	19.890	8.793	2.550	11.343	699	1	500	501
12 mois	46.524	16.892	p 3.200	p20.092	808	21	p 500	p 521
1968 Juillet	1.685	1.587	...	1.587
Août	671	233	15	248
Septembre	1.144	273	...	273
Octobre	780	284	400	684
Novembre	6.355	6.533	...	6.533
Décembre	6.282	2.315	30	2.345
1969 Janvier	1.230	849	400	1.249	2
Février	1.322	610	...	610	1	...	500	500
Mars	1.313	800	125	925	2
Avril	3.777	1.083	1.000	2.083	3
Mai	1.552	756	700	1.456	644
Juin	5.561	2.476	...	2.476	44	1	...	1
Juillet	1.997	1.265	...	1.265
Août	902	400	325	725
Septembre	2.236	554	...	554	3
Octobre	4.167	1.035	650	1.685	13
Novembre	3.428	826	...	826	1
Décembre	19.039	6.238	...	6.238	95	20	...	20
1970 Janvier	p 931	589	20	609
Février	p 1.401	563	750	1.313
Mars	p 1.799	520	219	739
Avril	p 5.349	697	351	1.048

¹ Sociétés belges : sociétés anonymes, en commandite par actions et de personnes à responsabilité limitée de droit belge.

² Les chiffres de ce tableau diffèrent des données reprises au tableau XVII - 4 sur les points suivants : a) les émissions nettes d'actions ne comprennent pas les appels de fonds; b) les émissions d'obligations sont brutes (amortissements non déduits) et ne comprennent pas les émissions continues.

³ Les modifications consistent à éliminer les émissions d'obligations du secteur public (S.N.C.I., Sabena) et les obligations des banques belges.

N. B. — 3, 6 et 9 premiers mois = addition des chiffres mensuels. Le chiffre des 12 mois comprend des données supplémentaires qui ne peuvent être ventilées mensuellement [voir les colonnes (1), (3), (5) et (7) voir le tableau XVII - 4].

Références bibliographiques : *Annuaire Statistique de la Belgique*. — *Bulletin de Statistique de l'I.N.S.* — *Statistiques Economiques belges 1941-1960* ⁴⁴ 1950-70°0 (B.N.B.). — *Bulletin Mensuel des Statistiques* (Commission de la Bourse de Bruxelles). — *Bulletin hebdomadaire de la Kredietbank*.

XVII - 6. — ENCOURS UTILISES DES CREDITS AUX ENTREPRISES ET PARTICULIERS ¹

Ventilation d'après les organismes qui ont accordé les crédits à leur origine

(milliards de francs)

Fin de période	Organismes monétaires			Organismes non monétaires				Total général	
	Banques	Banque Nationale de Belgique	Total 2	Intermédiaires financiers publics de crédit spécialisés dans		Caisse Générale d'Épargne et de Retraite	Caisses d'épargne privées		Total
				les crédits professionnels	le crédit à l'habitation				
1963 Décembre	95,3	2,2	97,5	64,8	33,5	72,8	33,9	205,0	302,5
1964 Mars	99,5	1,8	101,3	67,5	34,3	72,4	34,8	209,0	310,3
Juin	102,9	1,4	104,3	70,7	35,2	74,6	36,4	216,9	321,2
Septembre	104,4	1,0	105,4	72,5	36,1	76,5	38,0	223,1	328,5
Décembre	106,8	1,7	108,5	75,7	36,1	79,7	39,4	230,9	339,4
1965 Mars	106,7	2,1	108,8	76,3	36,9	79,2	40,6	233,0	341,8
Juin	111,7	1,7	113,4	77,5	37,7	80,5	42,6	238,3	351,7
Septembre	115,0	1,5	116,5	79,7	38,5	82,6	44,8	245,6	362,1
Décembre	122,7	1,8	124,5	82,1	38,7	86,4	46,3	253,5	378,0
1966 Mars	125,1	1,7	126,8	83,5	39,5	86,7	48,3	258,0	384,8
Juin	129,4	1,4	130,8	86,0	40,5	88,6	50,3	265,4	396,2
Septembre	134,3	1,2	135,5	92,0	41,4	90,7	52,5	276,6	412,1
Décembre ³	142,6	1,9	144,5	97,9	41,6	94,4	54,0	287,9	432,4
1967 Mars	147,5	1,8	149,3	100,4	42,6	93,8	55,4	292,2	441,5
Juin	154,4	1,4	155,8	103,9	43,9	95,4	57,9	301,1	456,9
Septembre ³	157,6	1,2	158,8	108,2	45,0	96,7	60,3	310,2	469,0
Décembre ³	168,3	2,2	170,5	114,9	45,1	100,4	62,1	322,5	493,0
1968 Mars ³	172,8	2,2	175,0	117,4	46,2	100,2	64,1	327,9	502,9
Juin ³	179,8	1,4	181,2	120,6	47,3	101,6	64,5	334,0	515,2
Septembre	181,2	1,1	182,3	128,4	48,3	103,5	66,9	347,1	529,4
Décembre	194,1	1,9	196,0	133,3	48,5	109,6	67,2	358,6	554,6
1969 Mars	201,4	2,4	203,8	134,6	49,6	110,3	68,8	363,3	567,1
Juin	208,9	1,7	210,6	139,8	50,7	113,0	71,7	375,2	585,8
Septembre	205,0	1,4	206,4	148,1	51,9	115,6	74,3	389,9	596,3
Décembre	204,7	2,5	207,2	155,2	52,3	122,4	<i>p</i> 75,7	<i>p</i> 405,6	<i>p</i> 612,8
1970 Mars	207,8	2,4	210,2	159,1	53,5	121,1			

¹ Les entreprises comprennent les organismes publics d'exploitation, mais non les intermédiaires financiers. Les chiffres englobent les achats nets par la Caisse Générale d'Épargne et de Retraite d'obligations des entreprises (y compris les organismes publics d'exploitation), mais non les opérations similaires par d'autres organismes.

² Cf. tableau XIII-9, A, col. 4.

³ Y compris les effets venus à échéance le dernier jour du mois et n'ayant pu être encaissés parce que ce jour était un samedi ou un jour férié.

XVIII. — MARCHÉ MONÉTAIRE

1. — MARCHÉ DE L'ARGENT AU JOUR LE JOUR *

(millions de francs)

Moyennes journalières ¹	Capitaux prêtés par			Capitaux empruntés par				Total (8) = (1) + (2) + (3) ou (4) + (5) + (6) + (7)	Retraite de capitaux (9)
	Banques de dépôts	Fonds des Rentes	Autres organismes ²	Banques de dépôts	Fonds des Rentes	I.R.G.	Autres organismes ³		
	(1)	(2)	(3)	(4)	(5)	(6)	(7)		
1960	2.415	1.107	1.664	1.025	10	3.104	1.047	5.186	37
1961	2.487	1.811	1.671	1.817	1	3.162	989	5.969	23
1962	1.518	943	1.703	1.517	1	1.375	1.271	4.164	307
1963	1.585	202	1.842	1.600	122	1.126	781	3.629	49
1964	1.879	6	2.743	1.310	480	1.690	1.148	4.628	11
1965	1.767	722	2.546	1.417	5	2.356	1.257	5.035	83
1966	1.905	264	2.658	1.222	805	1.696	1.104	4.827	...
1967	1.984	1.148	3.299	1.731	282	3.418	1.000	6.431	...
1968	2.135	1.448	2.974	2.346	19	3.089	1.103	6.557	...
1969	3.829	59	3.351	1.280	1.841	3.455	663	7.239	...
1968 4 ^e trimestre	1.791	1.110	3.033	2.424	43	2.211	1.256	5.934	...
1969 1 ^{er} trimestre	3.544	195	3.498	2.190	315	3.527	1.205	7.237	...
2 ^e trimestre	3.280	...	3.077	1.185	1.401	3.298	473	6.357	...
3 ^e trimestre	3.336	14	3.068	919	3.112	1.786	601	6.418	...
4 ^e trimestre	5.143	30	3.761	844	2.500	5.210	380	8.934	...
1970 1 ^{er} trimestre	4.015	934	3.300	1.075	28	6.719	427	8.249	...
2 ^e trimestre	3.958	1.776	3.089	1.342	15	7.089	377	8.823	...
1968 Novembre	1.732	1.070	3.237	2.660	11	2.174	1.194	6.039	...
Décembre	2.452	320	3.344	2.108	117	2.679	1.213	6.117	...
1969 Janvier	1.584	495	3.354	2.432	151	2.111	739	5.433	...
Février	4.497	81	3.478	2.330	167	4.776	783	8.056	...
Mars	4.644	...	3.657	1.820	613	3.817	2.051	8.301	...
Avril	3.033	...	3.696	1.085	992	3.630	1.022	6.729	...
Mai	3.235	...	3.016	1.399	1.718	2.911	223	6.251	...
Juin	3.573	...	2.522	1.064	1.484	3.365	182	6.095	...
Juillet	2.142	27	2.783	1.130	898	1.749	1.175	4.952	...
Août	2.349	15	3.611	1.051	2.923	1.795	206	5.975	...
Septembre	5.592	...	2.800	564	5.595	1.818	415	8.392	...
Octobre	6.697	...	4.352	524	4.680	5.561	284	11.049	...
Novembre	3.985	2	3.439	970	2.413	3.573	470	7.426	...
Décembre	4.711	90	3.481	1.042	404	6.448	388	8.282	...
1970 Janvier	5.382	168	3.669	908	74	7.828	409	9.219	...
Février	2.676	424	3.791	1.241	...	5.424	226	6.891	...
Mars	3.856	2.163	2.488	1.091	7	6.781	628	8.507	...
Avril	4.017	1.247	2.687	1.125	...	6.514	312	7.951	...
Mai	3.069	2.299	3.867	1.930	...	6.925	329	9.235	...
Juin	4.817	1.764	2.690	901	48	7.833	489	9.271	...
Juillet	3.514	1.062	3.252	1.240	528	5.241	819	7.828	...

* Du 17 novembre 1959 au 30 avril 1969, la plus grande partie des capitaux traités au jour le jour a été régie par le « Protocole dressé en vue de la participation au marché du call money garanti ». Depuis le 1^{er} mai 1969, un nouveau « Protocole régissant le marché du call money garanti » est intervenu entre le Fonds des Rentes, l'Institut de Récompte et de Garantie et les organismes financiers du secteur public et du secteur privé recevant des dépôts de fonds à vue, en carnets de dépôt ou d'épargne ou à des termes n'excédant pas 3 mois. Le présent tableau tient compte, en outre, de capitaux traités en dehors de ces Protocoles.

¹ Jusqu'au 31 décembre 1964, les moyennes sont calculées sur la base du nombre de jours ouvrables de la période. A partir de 1965, les moyennes sont établies sur la base du nombre total de jours de la période; cette dernière méthode de calcul correspond à celle que l'I.R.G. adopte dans la présentation de ses données.

² Cette colonne comprend notamment la Caisse Générale d'Épargne et de Retraite, la Société Nationale de Crédit à l'Industrie, le Crédit Communal, la Société Nationale des Chemins de Fer Belges (jusqu'au 30 avril 1969) et depuis août 1960, divers prêteurs « hors Protocole ».

³ Cette colonne comprend notamment l'Office National du Dueroire, la Caisse Nationale de Crédit Professionnel, la Société Nationale de Crédit à l'Industrie, le Crédit Communal, la Société Nationale des Chemins de Fer Belges (jusqu'au 30 avril 1969).

**XVIII - 2. — LOCALISATION DES EFFETS COMMERCIAUX
ESCOMPTE PAR LES BANQUES DE DEPOTS
ET DES ACCEPTATIONS BANCAIRES ¹**

(milliards de francs)

Moyennes des encours à fin de période ²	Portefeuille logé				Total (5) = (1) à (4)
	dans les banques de dépôts (1)	à l'Institut de Récompte et de Garantie ³ (2)	dans les autres organismes du marché hors banque et à l'étranger (3)	à la Banque Nationale de Belgique ⁴ (4)	
1965	56,6	1,9	14,9	4,0	77,4
1966	62,6	0,8	15,6	8,8	87,8
1967	74,3	2,5	17,4	6,7	100,9
1968	86,6	1,7	21,2	10,8	120,3
1969	89,9	2,2	19,2	26,0	137,3
1965 1 ^{er} trimestre	55,0	1,5	15,2	2,2	73,9
2 ^e trimestre	55,1	1,7	15,8	3,4	76,0
3 ^e trimestre	56,2	2,8	13,9	4,8	77,7
4 ^e trimestre	59,9	1,8	14,8	5,7	82,2
1966 1 ^{er} trimestre	59,5	1,4	17,0	7,0	84,9
2 ^e trimestre	61,2	0,7	16,4	8,8	87,1
3 ^e trimestre	62,3	0,4	14,8	10,1	87,6
4 ^e trimestre	67,5	0,6	14,3	9,2	91,6
1967 1 ^{er} trimestre	70,0	1,5	16,9	8,1	96,5
2 ^e trimestre	74,3	0,6	17,8	7,6	100,3
3 ^e trimestre	73,4	3,8	17,4	6,5	101,1
4 ^e trimestre	79,6	4,0	17,5	4,7	105,8
1968 1 ^{er} trimestre	84,8	2,6	19,9	7,5	114,8
2 ^e trimestre	87,9	1,7	21,6	7,6	118,8
3 ^e trimestre	86,5	1,5	21,8	11,9	121,7
4 ^e trimestre	87,3	1,2	21,4	16,0	125,9
1969 1 ^{er} trimestre	84,6	1,6	21,6	22,7	130,5
2 ^e trimestre	88,1	1,9	20,0	27,1	137,1
3 ^e trimestre	88,9	1,1	18,5	32,8	141,3
4 ^e trimestre	98,0	4,4	16,7	21,2	140,3
1970 1 ^{er} trimestre	102,5	5,4	18,7	12,2	138,8

¹ Encours utilisés des crédits d'escompte et d'acceptations en francs belges accordés à leur origine par les banques de dépôts aux entreprises et particuliers (autres que les intermédiaires financiers, mais y compris les paraétatiques d'exploitation), au Fonds des Routes et à l'étranger.

² Ces moyennes ont été calculées en prenant une fois les encours du début et de la fin de la période et deux fois les encours des fins de mois intercalaires.

³ Encours du portefeuille, à l'exclusion de la partie financée par recours au récompte de la Banque Nationale.

⁴ Comme le tableau porte uniquement sur les crédits accordés à leur origine par les banques de dépôts, les chiffres de cette colonne ne comprennent pas les crédits directs de la Banque Nationale.

N. B. — Pour la méthode d'élaboration : voir *Bulletin d'Information et de Documentation*, XLII^e année, vol. II, n° 8, septembre 1967, p. 241.

XVIII - 3. — ACTIVITE DES CHAMBRES DE COMPENSATION

Mouvement du débit

Moyennes mensuelles ou mois	Nombre de chambres	Bruxelles						Province		Total général	
		Argent à très court terme		Autres opérations ¹		Total		Milliards de francs	Milliards de francs	Milliards de francs	Milliards de francs
		Milliers de pièces	Milliards de francs	Milliers de pièces	Milliards de francs	Milliers de pièces	Milliards de francs				
1962	39	3	158	475	196	478	354	285	68	763	422
1963	39	2	129	510	226	521	355	302	73	823	428
1964	39	2	148	605	269	607	417	358	82	965	499
1965	39	2	169	736	307	738	476	423	99	1.161	575
1966	39	2	160	1.146	322	1.148	482	507	117	1.655	599
1967	39	3	200	1.383	406	1.386	606	637	128	2.023	734
1968	39	3	220	1.707	474	1.709	695	835	146	2.544	841
1969	39	2	233	2.005	585	2.007	818	1.161	177	3.168	995
1968 4 ^e trimestre	39	2	191	1.861	547	1.863	738	930	166	2.793	904
1969 1 ^{er} trimestre	39	3	234	1.854	559	1.857	793	998	166	2.855	959
2 ^e trimestre	39	2	181	1.959	571	1.961	752	1.137	171	3.098	923
3 ^e trimestre	39	2	207	1.998	601	2.000	808	1.160	177	3.160	985
4 ^e trimestre	39	2	311	2.209	607	2.211	918	1.347	197	3.558	1.115
1970 1 ^{er} trimestre	39	3	273	2.552	603	2.555	876	1.406	195	3.961	1.071
2 ^e trimestre	39	3	267	2.819	656	2.822	923	1.562	200	4.384	1.123
1969 Février	39	2	267	1.745	535	1.747	802	942	163	2.689	965
Mars	39	3	267	1.878	519	1.881	786	1.043	161	2.924	947
Avril	39	2	182	1.987	517	1.989	699	1.144	162	3.133	861
Mai	39	2	179	1.856	582	1.858	761	1.080	162	2.938	923
Juin	39	2	182	2.033	613	2.035	795	1.189	191	3.224	986
Juillet	39	2	158	2.101	600	2.103	758	1.225	185	3.328	943
Août	39	2	173	1.774	602	1.776	775	1.028	153	2.804	928
Septembre	39	2	291	2.119	601	2.121	892	1.227	192	3.348	1.084
Octobre	39	3	414	2.305	665	2.308	1.079	1.373	213	3.681	1.292
Novembre	39	2	213	1.943	545	1.945	758	1.169	165	3.114	923
Décembre	39	2	305	2.380	611	2.382	916	1.498	213	3.880	1.129
1970 Janvier	39	3	346	2.424	612	2.427	958	1.443	196	3.870	1.154
Février	39	2	232	2.531	578	2.533	810	1.322	186	3.855	996
Mars	39	3	243	2.701	618	2.704	861	1.452	202	4.156	1.063
Avril	39	3	259	2.958	657	2.961	916	1.621	211	4.582	1.127
Mai	39	2	241	2.523	643	2.525	884	1.416	178	3.941	1.062
Juin	39	3	300	2.976	668	2.979	968	1.649	212	4.628	1.180

¹ Titres, effets publics, coupons, virements, chèques, traites, promesses, quittances, opérations sur l'étranger, etc.

Références bibliographiques : *Statistiques Economiques belges 1941-1950 et 1950-1960* (B.N.B.). — *Bulletin d'Information et de Documentation* (B.N.B.) : XXVIII^e année, vol. I, n^o 5, mai 1958 : « Une nouvelle statistique : le marché de l'argent au jour le jour (call money) » — XXXV^e année, vol. I, n^o 4, avril 1960 : « Le marché monétaire en Belgique » — XXXVII^e année, vol. I, nos 3 et 4, mars et avril 1962 : « La réforme du 1^{er} janvier 1962 et le marché monétaire belge » — XLII^e année, vol. II, n^o 3, septembre 1967 : « Nouveaux tableaux concernant les crédits d'escompte, d'avances et d'acceptation aux entreprises et particuliers et à l'étranger ».

XIX. — TAUX D'ESCOMPTE, D'INTERET ET DE RENDEMENT

(Pour cent par an)

1. — TAUX D'ESCOMPTE ET D'INTERET DE LA BANQUE NATIONALE DE BELGIQUE

Date des changements	Escompte							Avances en compte courant et prêts sur *			
	Traites acceptées domiciliées en banque, warrants	Acceptations préalablement visées par la B.N.B. représentatives		Traites acceptées non domiciliées en banque	Traites non acceptées		Promesses	Certificats de trésorerie émis au taux de 1 15/16 %	Certificats de trésorerie et certificats du Fonds des Rentes émis à maximum 180 jours	Certificats de trésorerie émis à plus de 180 jours et à maximum 366 jours 1	autres effets publics 2
		d'importations	d'exportations		domiciliées en banque	non domiciliées en banque					
1963 18 juillet	4,—	4,—	3,25	4,50	5,—	5,50	5,50	—	4,—	4,50	5,50
31 octobre ...	4,25	4,25	3,75	5,—	5,75	6,25	6,25	—	4,50	5,25	6,25
1964 4 février	4,25	4,25	3,75	5,—	5,75	6,25	6,25	—	4,75	5,50	6,50
3 juillet	4,75	4,75	4,25	5,25	5,75	6,25	6,25	—	5,—	5,50	6,50
18 décembre .	4,75	4,75	4,25	5,25	5,75	6,25	6,25	—	5,25	5,75	6,50
1966 2 juin	5,25	5,25	4,75	5,75	6,25	6,75	6,75	—	5,75	6,25	7,—
27 octobre ...	5,25	5,25	4,75	5,75	6,25	6,75	6,75	—	6,—	6,25	7,—
1967 2 février	5,—	5,—	4,50	5,75	6,25	6,75	6,75	—	6,—	6,25	6,75
23 mars	4,75	4,75	4,25	5,50	6,—	6,50	6,50	—	6,—	6,25	6,50
20 avril	4,75	4,75	4,25	5,50	6,—	6,50	6,50	—	5,75	6,—	6,50
11 mai	4,50	4,50	4,—	5,25	5,75	6,25	6,25	—	5,50	5,75	6,25
14 septembre .	4,25	4,25	3,75	5,—	5,50	6,—	6,—	—	5,25	5,50	6,—
26 octobre ...	4,—	4,—	3,50	4,75	5,25	5,75	5,75	—	5,—	5,25	5,75
1968 7 mars	3,75	3,75	3,25	4,50	5,—	5,50	5,50	—	4,75	5,—	5,50
19 décembre .	4,50	4,50	4,—	5,25	5,75	6,25	6,25	—	5,50	5,75	6,25
1969 1 janvier ...	4,50	4,50	4,50	5,25	5,75	6,25	6,25	—	5,50	5,75	6,25
6 février	4,50	4,50	4,50	5,25	5,75	6,25	6,25	—	5,75	6,—	6,25
6 mars	5,—	5,—	5,—	5,75	6,25	7,—	7,—	—	6,50	6,75	7,—
10 avril	5,50	5,50	5,50	6,25	6,75	7,50	7,50	—	7,—	7,25	7,50
29 mai	6,—	6,—	6,—	6,75	7,25	8,—	8,—	—	7,50	7,75	8,—
31 juillet	7,—			9,—				—	8,50	8,75	9,—
18 septembre	7,50			9,50				—	9,—	9,25	9,50
	Traites acceptées domiciliées en banque, warrants et acceptations visées ou certifiées représentatives d'opérations de commerce extérieur.										
1970 1 juin	7,50			9,50				—	9,—	9,25	9,50

* Quotité de l'avance au 31 juillet 1970

Cert. de trés. et cert. du Fonds des Rentes émis à max. 366 jours 1 ... max. 95 % | Autres effets publics (voir note 2) max. 80 %

1 Durée maximum portée à 374 jours à partir du 20 décembre 1967.

2 Sont seuls acceptés en nantissement les titres et effets publics « au porteur » libellés en francs belges.

**XIX - 2. — TAUX DE L'ARGENT
AU JOUR LE JOUR**

**XIX - 3. — TAUX DES CERTIFICATS DE TRESORERIE
ET DES CERTIFICATS DU FONDS DES RENTES**

Moyennes 1		Certificats de trésorerie à très court terme 2			Certificats de trésorerie B et certificats du Fonds des Rentes 3		Dates	Certificats de trésorerie émis par adjudication 7			
		1 mois	2 mois	3 mois	4 6	5 6		6 mois	9 mois	12 mois	
1963	2,31										
1964	3,35										
1965	3,17	1966	5,35	5,60	5,85	6,15	5,48	1965 14 déc.	5,30	5,45	5,50
1966	3,88	1967	3,80	4,10	4,40	4,90	5,56	1966 13 déc.	6,05	6,10	6,25
1967	3,19	1968	4,00	4,50	5,00	5,25	4,44	1967 12 déc.	5,00	5,10	5,15
1968	2,84	1969	7,50	8,00	8,50	8,75	7,14	1968 10 déc.	5,25	5,30	5,30
1969	5,40	1969 Juillet .	6,50	7,00	7,50	7,75	7,47	1969 9 déc.	8,80	8,80	8,80
1969 Juillet	6,39	1969 Août ..	6,75	7,25	7,75	8,00	7,85	1969 12 août	8,00	*	*
1969 Août	7,10	1969 Sept. .	7,50	8,00	8,50	8,75	8,21	1969 9 sept.	8,30	*	8,30
1969 Septembre	7,48	1969 Oct. ...	7,50	8,00	8,50	8,75	8,75	1969 14 oct.	8,80	*	8,80
1969 Octobre	6,66	1969 Nov. ...	7,50	8,00	8,50	8,75	8,75	1969 13 nov.	8,80	8,80	8,80
1969 Novembre	6,89	1969 Déc. ..	7,50	8,00	8,50	8,75	8,75	1969 9 déc.	8,80	8,80	8,80
1969 Décembre	6,07	1970 Janv. .	7,50	8,00	8,50	8,70	8,72	1970 13 jan.	8,75	8,75	8,75
1970 Janvier	5,75	1970 Févr. .	7,40	7,80	8,25	8,50	8,59	1970 10 fév.	8,70	*	8,70
1970 Février	6,44	1970 Mars .	7,25	7,65	8,10	8,35	8,37	1970 10 mars	8,50	*	8,50
1970 Mars	6,65	1970 Avril .	7,20	7,60	8,05	8,30	8,30	1970 14 avril	8,40	8,40	8,40
1970 Avril	6,47	1970 Mai ...	7,15	7,55	8,00	8,25	8,25	1970 12 mai	8,35	*	8,35
1970 Mai	6,74	1970 Juin ..	7,15	7,55	8,00	8,25	8,25	1970 9 juin	8,35	*	*
1970 Juin	6,34	1970 Juillet .	7,15	7,55	8,00	8,25	8,25	1970 14 juill.	8,35	*	8,35
1970 Juillet	6,67										

1 Il s'agit de moyennes pondérées des taux journaliers moyens. (La pondération tient compte, non seulement des capitaux empruntés chaque jour dans le cadre des protocoles dressés en vue de la participation au marché du call-money, mais encore de capitaux empruntés en dehors de ces protocoles.) Jusqu'à fin décembre 1964, les moyennes sont calculées sur la base du nombre de jours ouvrables de la période. A partir de 1965, les moyennes sont établies sur la base du nombre total de jours de la période; cette dernière méthode de calcul correspond à celle que l'I.R.G. adopte dans la présentation de ses données.

2 Cf. Arrêté ministériel du 9 novembre 1957 (*Moniteur belge* du 10 novembre 1957, p. 8028), modifié par arrêté ministériel du 25 mars 1964 (*Moniteur belge* du 28 mars 1964, p. 8288).

3 Les certificats de trésorerie B sont détenus soit par les banques soit par le Fonds des Rentes; les certificats du Fonds des Rentes sont détenus par les banques et accessoirement, depuis mai 1965, par des institutions du secteur public et des caisses d'épargne privées. Ces deux types de certificats ont été créés lors de la réforme du marché monétaire de novembre 1957; les certificats de trésorerie B ont été créés par la conversion à concurrence de 8,9 milliards de la dette à court terme logée à l'époque dans les banques, le solde de cette dette, soit 20 milliards étant converti en certificats de trésorerie A à 12 mois et à 1 15/16 p.c. (Arrêté ministériel du 9 novembre 1957, *Moniteur belge* du 10 novembre 1957, p. 8080). Par l'A.R. du 20-12-1962, les certificats A ont été convertis en un « Emprunt Spécial de Conversion de 1962 » remboursable en 20 ans et divisé en trois tranches, (10.000, 5.000 et 4.826 millions) portant intérêt au taux de 3,50 % l'an à partir du 1-1-1962, 31-12-1966 et 31-12-1971 respectivement. Avant ces dates le taux reste fixé à 1 15/16 % l'an. L'encours des certificats de trésorerie B ne varie pas; le 8 avril 1960 il a cependant été porté à 9,1 milliards par conversion de certificats de Trésorerie A. A partir de la réforme du marché monétaire de novembre 1957, les certificats de trésorerie A et B et les certificats du Fonds des Rentes ont été les seuls effets publics éligibles pour constituer la couverture dite « partielle » des dépôts à un mois au plus des banques de grande et de moyenne circulation jusqu'à la suppression de cette couverture le 1er janvier 1962. Jus- qu'à la fin de 1961, le taux des certificats de trésorerie B et des certificats du Fonds des Rentes a été lié au taux d'escompte de la Banque Nationale de Belgique pour les traites acceptées domiciliées en banque; depuis le 1er janvier 1962, le taux des certificats du Fonds des Rentes est fixé par des adjudications hebdo- madaires qui déterminent également les taux des certificats de trésorerie B.

4 Taux de la dernière adjudication hebdomadaire du mois.

5 Moyenne pondérée des taux fixés par les adjudications hebdomadaires de l'année ou du mois.

6 Taux unique, valable pour tous les certificats adjugés (taux le plus élevé retenu par le Fonds des Rentes).

7 Taux uniques valables pour tous les certificats adjugés (taux les plus élevés retenus par le Trésor).

* Pas d'adjudication.

XIX - 4. — TAUX DE DEPOTS EN FRANCS BELGES DANS LES BANQUES ¹

Dates des changements	Comptes de dépôts à				
	vue	15 jours de préavis ²	Terme ²		
			1 mois	3 mois	6 mois
1960 1 ^{er} janvier	0,50	1,05	1,90	3,00	3,10
4 août	0,50	1,75	2,85	3,45	3,60
1961 24 août	0,50	1,50	2,65	3,30	3,45
28 décembre	0,50	1,30	2,40	3,15	3,30
1962 18 janvier	0,50	1,15	2,15	3,00	3,15
26 mars	0,50	1,10	1,90	2,75	2,90
9 août	0,50	1,00	1,70	2,50	2,70
1963 6 novembre	0,50	1,20	2,10	3,00	3,50
1964 23 mars	0,50	1,20	2,30	3,30	3,80
13 juillet	0,50	1,30	3,00	3,50	4,00
1966 1 ^{er} juillet	0,50	1,50	3,20	3,80	4,30
1967 1 ^{er} mai	0,50	1,50	3,00	3,60	4,10
1968 1 ^{er} janvier	0,50	1,25	2,70	3,40	4,00
8 avril	0,50	1,00	2,20	3,00	3,50
1969 15 février	0,50	1,25	2,70	3,50	4,00
1 ^{er} avril	0,50	1,50	3,20	4,00	4,50
10 juin	0,50	2,00	4,00	4,75	5,25
1 ^{er} septembre	0,50	2,50	4,50	5,25	5,50
10 novembre	0,50	3,00	5,00	6,00	6,25

¹ Tarif appliqué par 25 banques environ, dont les principales. D'autres banques, surtout régionales, appliquent en général un tarif supérieur.
² De novembre 1957 à la fin de 1961 les taux des dépôts à préavis et à terme ont fluctué en fonction du taux d'escompte de la B.N.B. pour les traites acceptées domiciliées en banque. Depuis le début de 1962, leurs variations, décidées en fonction des conditions du marché, de l'état de la balance des paiements et de l'évolution de la conjoncture font l'objet d'un accord précédé de consultations entre la Banque Nationale de Belgique et l'Association Belge des Banques.

**XIX - 5. — TAUX D'INTERET APPLIQUES SUR LIVRETS ORDINAIRES
A LA CAISSE GENERALE D'EPARGNE ET DE RETRAITE**

Dates des changements	1 ^{re} tranche 1		2 ^e tranche 2	
	Taux d'intérêt	Prime de fidélité ³	Taux d'intérêt	Prime de fidélité ³
1963 1 ^{er} janvier	2,75	0,275	2,00	0,20
1 ^{er} mai	3,00	0,30	2,00	0,20
1964 1 ^{er} janvier	3,00	0,40	2,00	0,30
1965 1 ^{er} janvier	3,00	0,50	2,00	0,40
1969 1 ^{er} janvier	3,00	1,00 ⁴	2,00	1,00
1970 1 ^{er} janvier	3,50	1,00	2,50	1,00

¹ Taux alloués sur les dépôts (ou la fraction des dépôts) jusqu'à : 250.000 F pour la période du 1-1-1958 au 31-12-1964; 350.000 F pour la période du 1-1-1965 au 31-12-1966; 500.000 F à partir du 1-1-1967.
² Taux alloués sur la fraction des dépôts dépassant les limites décrites au 1.
³ La prime de fidélité est accordée sur tout dépôt ou partie de dépôt qui est resté inscrit au livret durant l'année civile entière. A partir de 1965 : entre le 1^{er} janvier et le 31 décembre d'une même année.
⁴ La prime de fidélité pour l'exercice 1969 fut portée, en avril 1969, respectivement à 0,75 p.c. (1^{re} tranche) et 0,60 p.c. (2^e tranche) et, en juin 1969, à 1 p.c. pour tous les dépôts sans limitation.

**XIX - 6. — TAUX DE RENDEMENT DE TITRES A REVENU FIXE,
COTES A LA BOURSE DE BRUXELLES ***

Début de période	Emprunts émis avant le 1 ^{er} décembre 1962					Emprunts émis après le 1 ^{er} décembre 1962					
	Dette unifiée (rendement eu égard au cours seulement)	Echéance de 2 à 5 ans		Echéance à plus de 5 ans 1		Taux moyen pondéré (non compris la Dette unifiée) 2	Echéance de 2 à 5 ans		Echéance à plus de 5 ans 1		Taux moyen pondéré 2
		Etat	Paraétatiques et villes	Etat	Paraétatiques et villes		Etat	Paraétatiques et villes			
									4 à 5,75 %	5 à 5,25 %	
1960	4,21	4,72	4,79	5,21	5,10	5,11	—	—	—	—	—
1961	4,39	5,55	5,69	6,07	5,80	5,89	—	—	—	—	—
1962	4,40	5,21	5,34	5,74	5,70	5,64	—	—	—	—	—
1963	4,05	4,54	4,50	4,96	5,02	4,94	—	—	—	—	—
1964	4,04	5,04	4,92	5,32	5,21	5,23	—	—	5,98	5,95	5,98
1965	4,06	5,38	5,38	5,62	5,60	5,53	—	—	6,43	6,55	6,47
1966	4,06	5,35	5,46	5,66	5,64	5,54	—	—	6,45	6,54	6,49
1967	4,07	5,83	5,82	5,85	5,84	5,84	—	—	6,76	6,81	6,80
1968	4,06	5,67	5,56	5,70	5,70	5,66	—	—	6,58	6,68	6,64
1969	4,06	5,82	5,37	5,58	5,76	5,69	6,61	6,62	6,65	6,71	6,69
1969 Mai	4,06	6,44	5,85	5,90	6,04	6,15	6,83	6,78	7,06	7,07	7,06
Juin	4,07	6,49	6,03	5,94	6,18	6,24	6,73	6,92	7,19	7,21	7,18
Juillet	4,07	6,50	6,13	5,95	6,16	6,26	6,72	6,99	7,16	7,38	7,23
Août	4,07	6,55	6,23	5,96	6,16	6,29	6,68	6,82	7,22	7,41	7,26
Septembre	4,07	6,58	6,28	6,00	6,28	6,35	6,76	6,80	7,37	7,55	7,41
Octobre	4,08	7,17	6,79	6,44	6,54	6,81	7,02	7,21	7,86	8,25	7,98
Novembre	4,09	7,25	6,94	6,45	6,71	6,91	7,16	8,05	7,82	8,26	7,97
Décembre	4,09	7,12	6,75	6,25	6,66	6,79	7,43	7,94	7,73	8,21	7,91
1970 Janvier	4,09	7,09	6,75	6,19	6,68	6,78	7,37	7,96	7,80	8,20	7,93
Février	4,09	6,99	6,76	6,09	6,65	6,69	7,29	7,69	7,82	8,18	7,91
Mars	4,09	6,81	6,71	6,02	6,60	6,59	7,03	7,40	7,65	7,99	7,76
Avril	4,09	6,80	6,73	5,93	6,61	6,59	6,99	7,48	7,64	7,97	7,75
Mai	4,09	6,87	6,83	6,00	6,69	6,66	7,13	7,67	7,78	8,01	7,84
Juin	4,09	6,83	6,84	5,95	6,68	6,65	6,99	7,66	7,77	8,01	7,83
Juillet	4,09	6,89	6,89	5,94	6,54	6,66	6,97	7,61	7,83	8,00	7,87

* Sauf indication contraire, le taux du rendement moyen est celui qui, appliqué au calcul de la valeur actuelle de l'ensemble des termes d'annuités (remboursement, intérêts, lots et primes éventuels) encoure à recevoir, égalise cette valeur actuelle au prix d'achat du capital en vis, évalué au cours du jour, majoré des courtages et éventuellement des intérêts courus.

1 Non compris les emprunts perpétuels. — 2 Y compris les emprunts de sociétés à plus de 5 ans.

N.B. — Pour la méthode d'élaboration : voir *Bulletin d'Information et de Documentation*, XXXI^e année, vol. I, no 2, février 1956.

Références bibliographiques : *Moniteur belge* : situations hebdomadaires de la B.N.B. — *Bulletin d'Information et de Documentation* (B.N.B.) : XXVI^e année, vol. I, no 6, juin 1951 : « Le Marché de l'argent au jour le jour depuis septembre 1950 »; XXVIII^e année, vol. I, no 5, mai 1953 : « Une nouvelle statistique : le marché de l'argent au jour le jour (call money) »; XXXII^e année, vol. II, no 3, novembre 1957 : « La réforme du marché monétaire »; XXXV^e année, vol. I, no 4, avril 1960 : « Le marché monétaire en Belgique »; XXXVII^e année, vol. I, nos 3 et 4, mars et avril 1962 : « La réforme du 1^{er} janvier 1962 et le marché monétaire belge ».

XX. — BANQUES D'EMISSIONS ETRANGERES

1. — TAUX D'ESCOMPTE *

Mois des changements	Allemagne		Etats-Unis 1		France		Grande- Bretagne		Italie		Pays-Bas		Canada		Suisse		
	Dates	Taux	Dates	Taux	Dates	Taux	Dates	Taux	Dates	Taux	Dates	Taux	Dates	Taux	Dates	Taux	
Taux en vigueur au 31-12-1960		4,—		3,—		3,50		5,—		3,50		3,50		2		2,—	
1961 Juillet							25	7,—									
Octobre ..							5	6,50									
Novembre .							2	6,—									
1962 Mars							8	5,50									
Mars							22	5,—									
Avril							26	4,50			25	4,—		26	6,—		
Juin													10	5,50			
Septembre .													12	5,—			
Octobre ..													13	4,—			
Novembre .																	
1963 Janvier ...							3	4,—			8	3,50					
Mai													6	3,50			
Juillet			17	3,50											11	4,—	
Août																	
Novembre .					14	4,—											
1964 Janvier ...											6	4,—					
Février ...							27	5,—			4	4,50				8	2,50
Juin																	
Juillet																	
Novembre .			24	4,—			23	7,—					23	4,25			
1965 Janvier ...	22	3,50															
Avril					9	3,50											
Juin							3	6,—									
Août	13	4,—															
Décembre ..			6	4,50									6	4,75			
1966 Mars													14	5,25			
Mai	27	5,—								2	5,—						
Juillet							14	7,—								6	3,50
1967 Janvier ...	6	4,50					26	6,50					30	5,—			
Février ...	17	4,—															
Mars							16	6,—		15	4,50		7	4,50			
Avril	14	3,50	7	4,—													
Mai	12	3,—					4	5,50									
Juillet													28	5,—	10	3,—	
Septembre .																	
Octobre ..							19	6,—									
Novembre .							9	6,50									
Novembre .			20	4,50			18	8,—					20	6,—			
1968 Janvier ...													22	7,—			
Mars			22	5,—			21	7,50					15	7,50			
Avril			19	5,50													
Juillet					4	5,—							2	7,—			
Juillet													29	6,50			
Août			30	5,25													
Septembre .							19	7,—					3	6,—			
Novembre .					13	6,—											
Décembre ..			18	5,50							20	5,—	18	6,50			
1969 Février ...							27	8,—									
Mars													3	7,—			
Avril	18	4,—	4	6,—						9	5,50						
Juin	20	5,—			13	7,—							11	7,50			
Juillet													16	8,—			
Août									1	5,— ³							
Septembre	11	6,—							14	5,50 ⁴	4	6,00				15	3,75
Octobre ..																	
1970 Mars	9	7,50					5	7,50	9	7,00 ⁵							
Avril							15	7,00									
Mai													12	7,50			
Juin													1	7,—			
Juillet	16	7,00															

* Définitions des taux d'escompte officiels : voir « International Financial Statistics » (F.M.I.).

1 Federal Reserve Bank of New York.

2 Entre le 1-11-1958 et le 26-8-1962, le taux de la Banque du Canada était ajusté une fois par semaine en fonction de l'évolution du taux moyen des bons du Trésor.

3 Le taux de 8,5 % qui était en vigueur du 7 juin 1958 au 30 juin 1969 pour toutes les opérations, est maintenu pour les établissements de crédit qui auront fait recours au réescompte pour un montant inférieur aux cinq pour cent de leurs réserves bancaires obligatoires, pendant le semestre de calendrier précédant celui de l'opération. A partir du 1er juillet 1969, le taux d'escompte s'appliquant aux établissements de crédit qui auront dépassé cette limite est majoré de 1,50 pour cent.

4 A partir du 14 août 1969 la majoration de 1,50 pour cent s'applique à un taux d'escompte de base de 4 % au lieu de 8,50 %.

5 A partir du 9 mars 1970 la majoration de 1,50 pour cent s'applique à un taux d'escompte de base de 5,50 %.

XX . 2. — BANQUE DE FRANCE

(millions de francs français)

(Ancienne présentation des postes de la situation hebdomadaire)

	1968 31 décembre	1964 31 décembre	1965 31 décembre	1966 31 décembre
ACTIF				
Encaisse or	4.322	4.322	4.322	4.322
Disponibilités à vue à l'étranger	17.448	20.665	22.415	23.824
Avances au Fonds de Stabilisation des changes ¹	2.627	3.370	4.716	5.200
<i>Concours au Fonds Monétaire Interna-</i> <i>tional</i>	2.263	3.096	4.405	4.926
<i>Autres opérations</i>	364	274	311	274
Annuités de Prêt de la B.I.R.D. et de l'E.I.B.	630	589	1.471	1.471
Monnaies divisionnaires	28	24	22	30
Comptes courants postaux	911	920	1.136	1.221
Prêts à l'Etat ²	5.450	5.450	5.450	5.450
Avances à l'Etat ³	3.316	3.546	1.682	3.427
Portefeuille d'escompte	20.007	18.606	19.053	16.010
Effets représentatifs de crédits à court terme :				
<i>Effets escomptés sur la France</i>	7.030	6.173	6.925	7.038
<i>Effets escomptés sur l'étranger</i>
<i>Effets garantis par l'Office des</i> <i>céréales</i> ⁴	575	669	612	141
<i>Obligations cautionnées</i>	—	1.332
Effets de mobilisation de crédits à moyen terme :				
<i>Prêts spéciaux à la construction</i>	12.402	6.819	6.188	4.050
<i>Autres crédits à moyen terme</i>	}	4.945	5.328	3.449
Effets négociables achetés en France ⁵ ...	3.220	4.546	6.183	8.840
Avances à 30 jours sur effets publics ...	72	32	5	12
Avances sur titres	71	88	91	99
Avances sur or
Effets en cours de recouvrement	1.656	1.689	1.465	1.368
Divers	1.468	1.497	1.142	1.373
Total ...	61.226	65.344	69.152	72.647
PASSIF				
Engagements à vue :				
Billets au porteur en circulation	55.781	59.544	64.170	67.627
Comptes créditeurs	3.479	3.668	3.272	3.066
<i>Comptes courants du Trésor public</i> ...	1
<i>Comptes des banques, institutions et</i> <i>personnes étrangères</i>	238	426	169	226
<i>Comptes courants des banques et</i> <i>institutions financières françaises</i> .	1.789	1.807	1.721	1.345
<i>Autres comptes courants et de</i> <i>dépôts de fonds; dispositions et</i> <i>autres engagements à vue</i>	1.451	1.435	1.332	1.495
Capital de la Banque	250	250	250	250
Divers	1.716	1.882	1.460	1.704
Total ...	61.226	65.344	69.152	72.647

¹ Convention du 27 juin 1949.

² Convention du 29 octobre 1959 approuvée par la loi du 28 décembre 1959 et convention du 8 mai 1962 approuvée par la loi du 7 juin 1962.

³ Convention du 29 octobre 1959 approuvée par la loi du 28 décembre 1959.

⁴ Loi du 15 août 1938, décret du 29 juillet 1939 et loi du 19 mai 1941.

⁵ Décret du 17 juin 1938.

XX - 2. — BANQUE DE FRANCE

(millions de francs français)

(Nouvelle présentation des postes de la situation hebdomadaire)

	1967 31 décembre	1968 31 décembre	1969 31 décembre	1969 5 juin	1970 4 juin	1969 10 juillet	1970 9 juillet
ACTIF							
Encaisse or	4.322	4.322	4.862	4.322	4.862	4.322	4.862
Disponibilités à vue à l'étranger	25.618	16.356	15.238	13.469	16.707	13.788	17.386
Avances au Fonds de Stabilisation des changes ¹	4.683	1.216	1.368	1.216	3.795	1.216	4.028
<i>Concours au Fonds Monétaire Interna- tional</i>	4.423	1.216	1.368	1.216	1.368	1.216	1.368
<i>Acquisition de droits de tirage spéciaux</i> <i>Autres opérations</i>	— 260	— ...	— ...	— ...	919 1.508	— ...	919 1.741
Annuités de Prêt de la B.I.R.D. et de l'E.I.B.	1.380	1.290	1.341	1.244	1.251	1.199	1.201
Monnaies divisionnaires	7	32	44	19	75	23	53
Comptes courants postaux	1.194	1.514	252	292	256	227	363
Prêts à l'Etat ²	5.450	5.450	5.450	5.450	5.450	5.450	5.450
Avances à l'Etat ³	3.153	3.368	2.899	3.452	3.452	3.452	3.452
Portefeuille d'escompte	25.185	36.468	37.546	38.907	35.899	43.437	38.834
Mobilisation de créances sur la France							
Effets représentatifs de crédits à court terme :							
<i>Obligations cautionnées</i>	1.810	839	901	2.891	517	4.023	1.765
<i>Effets garantis par l'Office des céréa- les</i> ⁴	1.859	2.930	2.907	1.019	981	1.176	867
<i>Autres effets sur la France</i>	7.697	10.643	8.278	9.819	8.351	9.550	9.002
Effets de mobilisation de crédits à moyen terme :							
<i>Prêts spéciaux à la construction</i>	2.565	4.751	4.707	4.445	4.189	6.240	4.793
<i>Autres crédits à moyen terme</i>	2.249	4.335	6.632	5.556	5.608	6.515	5.742
Mobilisation de créances sur l'étranger							
Effets représentatifs de crédits à court terme	4.722	7.760	7.310	9.497	8.900	10.092	9.336
Effets de mobilisation de créances à moyen terme	4.283	5.210	6.811	5.680	7.353	5.841	7.329
Effets négociables achetés en France ⁵ ...	3.443	12.251	22.499	18.967	16.290	20.864	19.475
Avances à 30 jours sur effets publics ...	212	—	—	—	—	—	—
Avances sur titres	86	142	130	160	66	156	63
Effets en cours de recouvrement	1.638	3.375	2.806	1.675	1.572	1.213	1.216
Divers	1.815	5.432	2.082	2.522	1.601	1.332	1.656
Total ...	78.186	91.216	96.517	91.695	91.276	96.679	98.039
PASSIF							
Engagements à vue :							
Billets au porteur en circulation	70.508	72.194	72.398	71.419	71.168	73.800	74.606
Comptes courants des établissements astreints à la constitution de réserves	3.606	7.056	5.262	5.454	6.474	5.916	9.467
Autres comptes créditeurs	1.761	5.074	12.133	11.000	8.531	14.063	8.463
<i>Compte courant du Trésor public</i>	1	1	1	...	1	1
<i>Comptes des banques, institutions et personnes étrangères</i>	246	3.405	9.727	4.004	7.012	5.845	7.024
<i>Autres comptes courants et de dépôts de fonds; dispositions et autres engagements à vue</i>	1.515	1.668	2.405	6.995	1.519	8.217	1.438
Compte spécial du Fonds de Stabilisation des changes - Contrepartie des alloca- tions de droits de tirage spéciaux	—	—	—	—	919	—	919
Plus-value de réévaluation 1969 ⁶	—	—	2.351	—	—	—	—
Capital de la Banque	250	250	250	250	250	250	250
Divers	2.061	6.642	4.123	3.572	3.934	2.650	4.334
Total ...	78.186	91.216	96.517	91.695	91.276	96.679	98.039

¹ Convention du 27 juin 1949.

² Convention du 29 octobre 1959 approuvée par la loi du 28 décembre 1959 et convention du 3 mai 1962 approuvée par la loi du 7 juin 1962.

³ Convention du 29 octobre 1959 approuvée par la loi du 28 décembre 1959.

⁴ Loi du 15 août 1936, décret du 29 juillet 1939 et loi du 19 mai 1941.

⁵ Décret du 17 juin 1988.

⁶ Convention du 4 décembre 1969 approuvée par la loi du 24 décembre 1969.

XX . 3. — BANK OF ENGLAND

(millions of £)

	1966 February 28	1967 February 28	1968 February 28	1969 February 28	1969 June 4	1970 June 10	1980 July 9	1970 July 8
--	---------------------	---------------------	---------------------	---------------------	----------------	-----------------	----------------	----------------

ISSUE DEPARTMENT

Government Debt	11	11	11	11	11	11	11	11
Other Government Securities	2.788	2.888	3.038	3.188	3.288	3.346	3.278	3.381
Other Securities	1	1	1	1	1	93	11	108
Coin other than Gold Coin
Amount of Fiduciary Issue	2.800	2.900	3.050	3.200	3.300	3.450	3.300	3.500
Gold Coin and Bullion
Total ...	2.800	2.900	3.050	3.200	3.300	3.450	3.300	3.500

Notes Issued :								
In Circulation	2.784	2.869	3.016	3.140	3.238	3.385	3.282	3.455
In Banking Department	16	31	34	60	62	65	18	45
Total ...	2.800	2.900	3.050	3.200	3.300	3.450	3.300	3.500

BANKING DEPARTMENT

Government Securities	380	458	526	486	411	442	453	419
Other Securities :								
Discounts and Advances	70	93	88	70	61	25	121	36
Securities	28	27	31	89	128	50	87	46
Notes	16	31	34	60	62	65	18	45
Coin	1	1	1	1	1	2	1	2
Total ...	495	610	680	706	663	584	680	548

Capital	15	15	15	14	15	14	15	15
Rest	4	4	4	4	3	3	4	4
Public Deposits	13	12	13	12	11	11	12	11
(including Exchequer, National Loans Fund, National Debt Commissioners and Dividend Accounts)								
Special Deposits	97	201	218	231	223	262	221	261
Other Deposits :								
Bankers	272	268	302	301	270	170	282	137
Other Accounts	94	110	128	144	141	124	146	120
Total ...	495	610	680	706	663	584	680	548

XX - 4. — FEDERAL RESERVE BANKS ¹

(millions of \$)

	1966 December 31	1967 December 31	1968 December 31	1969 December 31	1969 June 4	1970 June 10	1969 July 9	1970 July 8
ASSETS								
Gold certificate account	12.674	11.481	10.026	10.036	10.022	11.045	10.027	11.045
Special Drawing Rights certificate account	—	—	—	—	—	400	—	400
Cash	298	360	207	110	194	205	172	206
Discounts and advances	173	141	188	183	927	832	659	1.597
Acceptances :								
Bought outright	69	75	58	64	44	38	41	34
Held under repurchase agreement	124	89
Federal agency obligations :								
Held under repurchase agreement	34	38
U.S. Government securities :								
Bought outright :								
Bills	11.803	15.975	18.756	22.266	19.204	22.245	19.019	22.364
Certificates	4.351
Notes	21.302	26.918	28.706	31.392	30.501	32.420	30.553	32.420
Bonds	6.199	6.087	5.475	3.496	4.128	2.887	4.143	2.887
Total bought outright ...	43.655	48.980	52.937	57.154	53.833	57.552	53.715	57.671
Held under repurchase agreement	627	132
Total U.S. Government securities ...	44.282	49.112	52.937	57.154	53.833	57.552	53.715	57.671
Total loans and securities	44.682	49.455	53.183	57.401	54.804	58.422	54.415	59.302
Cash items in process of collection	7.879	8.465	9.417	10.564	9.520	9.050	9.811	9.829
Bank premises	107	112	113	116	115	119	114	120
Other assets	1.418	2.153	2.894	2.627	2.362	1.142	2.602	1.279
Total assets ...	67.058	72.026	75.840	80.854	77.017	80.383	77.141	82.181

LIABILITIES

Federal Reserve notes	39.339	41.642	44.726	47.473	44.400	47.710	45.323	48.385
Deposits :								
Member bank reserves	19.794	20.999	21.773	22.085	22.473	21.558	20.764	22.216
U.S. Treasurer - general account	416	1.123	703	1.312	297	880	1.104	1.059
Foreign	174	135	216	134	110	117	139	160
Other	588	663	747	807	432	795	487	864
Total deposits ...	20.972	22.920	23.439	24.338	23.312	23.350	22.494	24.299
Deferred availability cash items	5.369	5.972	6.020	7.124	7.227	6.946	7.218	7.158
Other liabilities and accrued dividends ...	238	296	395	581	487	612	465	595
Total liabilities ...	65.918	70.830	74.580	79.516	75.426	78.618	75.500	80.437

CAPITAL ACCOUNTS

Capital paid in	570	598	630	669	656	684	661	685
Surplus	570	598	630	669	630	669	630	669
Other capital accounts	305	412	350	390
Total liabilities and capital accounts ...	67.058	72.026	75.840	80.854	77.017	80.383	77.141	82.181
Contingent liability on acceptances purchased for foreign correspondents	191	156	109	146	182	229	159	239

¹ Consolidated statement of condition of the twelve Federal Reserve Banks.

XX - 5. — DE NEDERLANDSCHE BANK

(miljoenen guldens)

	1966 31 december	1967 31 december	1968 31 december	1969 31 december	1969 9 juni	1970 8 juni	1969 7 juli	1970 6 juli
ACTIVA								
Goud	6.234	6.166	6.115	6.198	6.118	6.234	6.136	6.234
Vorderingen en geldwaardige papieren luidende in goud of in buitenlandse geldsoorten	1.119	2.023	984	1.344	1.207	1.060	1.109	1.122
Buitenlandse betaalmiddelen
Vorderingen op het buitenland luidende in guldens	53	50	19	6	...	2	1	5
Bijzondere trekkingsrechten in het I.M.F.	—	—	—	—	—	401	—	407
Wissels, promessen, schatkistpapier en schuldbrieven in disconto	78	203	211	463	86	293	128	317
Wissels, schatkistpapier en schuldbrieven door de Bank gekocht (art. 15, onder 4 ^o van de Bankwet 1948)	1.139	895	1.613	1.043	1.372	1.635	1.303	1.845
Voorschotten in rekening-courant en bele- ningen	234	283	418	876	238	307	937	464
Voorschotten aan de Staat (art. 20 van de Bankwet 1948)
Nederlandse munten	22	20	28	30	31	36	29	37
Belegging van kapitaal en reserves	162	183	226	254	264	288	264	288
Gebouwen en inventaris
Diverse rekeningen	20	24	21	47	7	16	9	13
Totaal ...	9.061	9.847	9.635	10.261	9.323	10.272	9.916	10.732

PASSIVA

Bankbiljetten in omloop	8.245	8.558	8.703	9.276	8.811	9.244	9.257	9.663
Rekening-courantsaldo's in guldens van ingezetenen	437	873	472	433	118	239	73	243
<i>'s Rijks schatkist</i>	326	775	394	288	56	47	10	57
<i>Banken in Nederland</i>	76	43	31	87	12	138	15	144
<i>Andere ingezetenen</i>	35	55	47	58	50	54	48	42
Rekening-courantsaldo's in guldens van niet-ingezetenen	56	57	61	70	48	63	214	62
<i>Buitenlandse circulatiebanken en daar- mede gelijk te stellen instellingen ...</i>	50	48	42	59	41	49	201	47
<i>Andere niet-ingezetenen</i>	6	9	19	11	7	14	13	15
Saldo's luidende in buitenlandse geld- soorten	13	13	7	8	6	5	7	4
Tegenwaarde toegewezen bijzondere trek- kingsrechten in het I.M.F.	—	—	—	—	—	316	—	316
Kapitaal	20	20	20	20	20	20	20	20
Reserves	171	209	244	268	244	268	244	268
Diverse rekeningen	119	117	128	186	76	117	101	156
Totaal ...	9.061	9.847	9.635	10.261	9.323	10.272	9.916	10.732

N. B. — Circulatie der door de Bank namens de Staat in het verkeer gebrachte muntbiljetten

72	34	24	18	21	17	20	17
----	----	----	----	----	----	----	----

XX - 6. — BANCA D'ITALIA

(miliardi di lire)

	1966 dicembre	1967 dicembre	1968 dicembre	1969 dicembre	1969 aprile	1970 aprile	1969 maggio	1970 maggio
Oro in cassa	1.509	1.500	1.827	1.847	1.828	1.862	1.828	1.863
Cassa ¹	35	44	37	37	55	35	51	30
Portafoglio ²	939	1.243	1.333	1.652	1.214	1.178	1.238	1.147
Effetti ricevuti per l'incasso
Anticipazioni ³	664	1.209	1.337	1.644	1.356	1.442	1.104	1.489
Prorogati pagamenti	95
Ufficio italiano dei cambi	2.129	2.474	2.086	1.626	1.886	917	1.769	897
Disponibilita in divisa all'estero	—	—
Titoli emessi o garantiti dallo Stato ⁴ ...	619	747	1.035	2.447	1.020	2.816	1.285	2.647
Immobili
Debitori diversi	241	365	531	680	653	1.227	663	778
Anticipazioni straordinarie al Tesoro	339	339	339	339	339	339	339	339
C/c servizio tesoreria	537	166	287	491	105	642
Servizi diversi per conto dello Stato	59	61	91	138	87	87	83	80
Spese	133	157	179	230	23	28	29	33
Totale attivo ...	7.299	8.305	9.082	10.643	8.461	10.422	8.494	9.945
Circolazione dei biglietti ⁵	4.595	5.126	5.390	6.100	4.892	5.624	4.914	5.724
Vaglia, assegni e debiti a vista ⁶	62	52	110	106	47	48	55	50
Conti correnti liberi	172	256	186	87	58	45	35	39
Conti correnti vincolati	1.933	2.162	2.425	2.784	2.533	3.116	2.564	2.964
Creditori diversi	391	537	775	1.200	859	1.542	879	1.113
C/c servizio tesoreria	113	31
Capitale
Fondo di riserva ordinario	8	9	9	10	10	10	10	11
Fondo di riserva straordinario	5	6	7	7	7	8	7	9
Rendite	133	157	180	236	24	29	30	35
Utile provvisorio del precedente esercizio .	—	—	—	—	—	—	—	—
Totale passivo e patrimonio ...	7.299	8.305	9.082	10.643	8.461	10.422	8.494	9.945
Depositanti di titoli e valori	6.338	7.340	8.089	11.378	8.614	10.655	8.872	10.876
¹ Compresa moneta di Stato	22	24	14	11	13	12	17	9
² Compreso finanziamento ammassi e acquisto grano :								
— aziende di credito	414	441	506	556	519	576	524	581
— istituti speciali	314	335	324	349	330	357	331	358
³ Compresa anticipazioni a :								
— aziende di credito	661	1.208	1.332	1.624	1.349	1.414	1.097	1.464
— privati	1	1	6	20	6	28	7	25
⁴ Compresi BOT	108	153	80	337	39	303	275	127
⁵ Compresi biglietti presso il Tesoro	1	2	2	3	2	n.d.	3	n.d.
⁶ Compresi vaglia e assegni	27	28	20	20	18	20	19	23

XX · 7. — DEUTSCHE BUNDESBANK

(Millionen DM)

	1966 31. Dezember	1967 31. Dezember	1968 31. Dezember	1969 31. Dezember	1969 6. Juni	1970 5. Juni	1969 7. Juli	1970 7. Juli
AKTIVA								
Gold	16.905	16.647	17.881	14.700	17.892	14.697	17.974	14.701
Guthaben bei ausländischen Banken und Geldmarktanlagen im Ausland	9.775	10.353	11.503	5.693	16.317	9.677	11.608	14.314
Sonstige Geldanlagen im Ausland und Forderungen an das Ausland	—	1.000	3.715	4.200	4.200	2.316	4.200	2.316
Sonderziehungsrechte	—	—	—	—	—	851	—	906
Sorten, Auslandswechsel und -checks ...	1.084	1.953	3.134	3.445	2.522	3.061	2.135	3.303
Deutsche Scheidemünzen	166	200	191	138	195	149	188	154
Postcheckguthaben	425	418	470	451	211	219	194	249
Inlandswechsel	5.031	2.922	2.139	11.425	3.673	17.397	6.957	17.215
Schatzwechsel und unverzinsliche Schatz- anweisungen	711	...	5	578	...	164	100	444
Lombardforderungen	938	950	875	2.797	91	826	958	1.207
Kassenkredite	1.164	2.220	1.344	1.974	17	190	2	262
Wertpapiere	1.095	2.317	1.688	1.031	1.208	1.174	1.208	1.265
Ausgleichsforderungen und unverzinsliche Schuldverschreibung	7.804	6.438	6.148	6.653	6.464	6.955	6.214	7.053
Kredite an Bund für Beteiligung an inter- nationalen Einrichtungen	3.741	3.639	4.053	1.173	3.671	1.416	3.731	1.435
Forderung an Bund wegen Forderungs- erwerb aus Nachkriegswirtschaftshilfe	2.462	1.534	783	722	737	732	722	732
Kredite an internationale Einrichtungen und Konsolidierungskredite	3.256	2.448	3.969	1.699	3.188	1.873	3.548	1.873
<i>darunter : a) an I.W.F.</i>	1.390	670	2.082	...	1.464	...	1.824	...
<i>b) an Weltbank</i>	1.446	1.447	1.644	1.544	1.481	1.718	1.481	1.718
<i>c) aus der Abwicklung der E.Z.U.</i>	420	331	243	155	243	155	243	155
Ausgleichsbedarf für Neubewertung der Gold- und Devisenpositionen	—	—	—	—	—	—	—	—
Sonstige Aktiva	357	830	813	2.017	636	974	633	857
	54.914	53.869	58.711	58.696	61.022	62.671	60.372	68.286
PASSIVA								
Banknotenumlauf	30.770	31.574	32.499	34.617	32.251	34.182	32.618	34.107
Einlagen von	19.784	17.628	21.255	21.089	23.655	24.096	22.586	29.506
<i>Kreditinstituten</i>	17.386	15.179	17.579	16.890	20.118	19.871	18.457	23.544
<i>Öffentlichen Einlegern</i>	2.109	2.115	3.299	3.826	3.244	3.926	3.805	5.655
<i>Andere inländischer Einlegern</i>	289	334	377	373	293	299	324	307
Verbindlichkeiten aus dem Auslandsge- schäft	552	643	365	472	510	419	445	363
<i>Einlagen ausländischer Einleger</i>	494	506	322	383	398	358	365	316
<i>Sonstige</i>	58	137	43	89	112	61	80	47
Ausgleichsposten für zugeteilte Sonder- ziehungsrechte	—	—	—	—	—	738	—	738
Rückstellungen	1.690	1.925	2.110	1.170	2.570	1.170	2.570	1.170
Grundkapital	290	290	290	290	290	290	290	290
Rücklagen	963	1.080	1.180	860	1.280	860	1.280	860
Sonstige Passiva	863	729	1.012	198	466	916	583	1.252
	54.914	53.869	58.711	58.696	61.022	62.671	60.372	68.286

XX - 8. — BANQUE NATIONALE SUISSE

(millions de francs suisses)

	1966 31 décembre	1967 31 décembre	1968 31 décembre	1969 31 décembre	1969 6 juin	1970 5 juin	1969 7 juillet	1970 7 juillet
ACTIF								
Encaisse or	12.297	13.370	11.356	11.435	11.436	11.508	11.436	11.554
Devises	2.060	1.987	5.601	5.793	1.456	3.337	1.344	4.098
Bons du Trésor étrangers en FS	432	432	1.442	1.851	1.722	1.851	1.722	1.851
Avoirs avec garantie de change auprès de banques d'émission étrangères	519	174	108	—	—	—	—	—
Portefeuille effets sur la Suisse	158	142	288	731	97	105	146	165
<i>Effets de change</i>	141	142	281	613	97	105	120	109
<i>Bons du Trésor de la Confédération suisse</i>	17	...	7	118	26	46
Avances sur nantissement	109	86	160	277	43	16	115	27
Titres	182	182	181	170	175	169	175	166
<i>pouvant servir de couverture</i>	9	17	43	34	57	34	55
<i>autres</i>	182	173	164	127	141	112	141	111
Correspondants :	97	87	122	109	38	67	53	67
<i>en Suisse</i>	82	72	100	89	20	46	33	42
<i>à l'étranger</i>	15	15	22	20	18	21	20	25
Autres postes de l'actif	68	59	57	91	77	67	80	84
Total ...	15.922	16.519	19.315	20.457	15.044	17.120	15.071	18.002

PASSIF								
Fonds propres	58	59	60	61	61	62	61	62
Billets en circulation	10.651	11.327	12.047	12.518	11.125	11.629	11.274	11.779
Engagements à vue	3.431	4.145	6.414	6.955	2.882	4.116	2.739	4.791
<i>Comptes de virements des banques, du commerce et de l'industrie</i>	2.982	3.811	5.776	6.354	2.232	2.997	2.293	3.812
<i>Autres engagements à vue</i>	449	334	638	601	650	1.119	446	979
Comptes de virements de banques tempo- rairement liés	1.035	—	—	—	—	—	—	—
Engagements à terme :								
Rescriptions de stérilisation	389	550	233	142	319	318	319	313
Compte spécial P.T.T.	—	—	—	—	—	80	—	100
Dépôts obligatoires selon l'arrêté fédéral du 13 mars 1964	2	—	—	—	—	—	—	—
Autres postes du passif	356	438	561	781	657	915	678	957
Total ...	15.922	16.519	19.315	20.457	15.044	17.120	15.071	18.002

XX - 9. — BANQUE DES REGLEMENTS INTERNATIONAUX, A BALE

Situations en millions de francs or

[unités de 0,29032258... gramme d'or fin (art. 5 des statuts)]

Actif

	31 décembre 1968	31 décembre 1969	31 mai 1969	31 mai 1970	30 juin 1969	30 juin 1970
I. Or en lingots et monnayé	4.057	4.177	4.006	4.128	4.081	4.204
II. Espèces en caisse et avoirs bancaires à vue .	42	46	39	44	41	41
III. Bons du Trésor réescomptables	70	7	68	7	7	7
IV. Effets div. remobilis. sur dem.	62	63	62	63	62	63
V. Dépôts à terme et avances :	9.949	10.673	10.435	10.739	10.479	12.932
a) à 3 mois au maximum	6.004	8.223	7.559	9.170	7.512	11.402
b) à 3 mois au maximum (or)	—	—	—	41	—	27
c) à plus de 3 mois	3.945	2.450	2.876	1.528	2.967	1.503
VI. Autres effets et titres :	1.563	4.548	1.411	5.868	1.559	4.943
1. Or :						
a) à 3 mois au maximum	299	299	286	286	354	354
b) à plus de 3 mois	118	118	131	135	64	67
2. Monnaies :						
a) à 3 mois au maximum	999	3.696	372	4.929	1.037	3.800
b) à plus de 3 mois	147	435	122	518	104	722
VII. Actifs divers	20	17	1	7	1	5
Total actif ...	15.763	19.531	16.022	20.856	16.230	22.195

XX - 9. — BANQUE DES REGLEMENTS INTERNATIONAUX, A BALE

Situations en millions de francs or

[unités de 0.29032258... gramme d'or fin (art. 5 des statuts)]

Passif

	31 décembre 1968	31 décembre 1969	31 mai 1969	31 mai 1970	30 juin 1969	30 juin 1970
I. Capital :						
Actions libérées de 25 %	125	250	125	280	125	280
II. Réserves	75	168	75	183	105	243
1. Fonds de Réserve Légale	12	25	12	28	12	28
2. Fonds de Réserve Générale	38	53	38	65	53	95
3. Fonds Spécial de Réserve de Dividendes ..	10	10	10	10	10	22
4. Fonds de Réserve Libre	15	80	15	80	30	98
III. Dépôts (or) :	5.543	6.064	5.288	6.212	5.372	6.233
1. Banques centrales :						
a) à vue	2.066	1.936	1.756	2.137	1.850	2.185
b) à 3 mois au maximum	2.665	2.811	2.587	3.456	2.546	3.520
c) à plus de 3 mois	226	258	357	422	399	324
2. Autres déposants :						
a) à vue	489	448	491	197	481	204
b) à 3 mois au maximum	97	—	97	—	96	—
c) à plus de 3 mois	—	611	—	—	—	—
IV. Dépôts (monnaies) :	8.241	12.061	8.637	13.423	8.753	14.731
1. Banques centrales :						
a) à vue	32	58	23	90	18	134
b) à 3 mois au maximum	5.714	9.451	5.573	11.524	6.404	13.052
c) à plus de 3 mois	1.942	1.373	2.133	1.131	1.888	898
2. Autres déposants :						
a) à vue	16	19	17	20	17	17
b) à 3 mois au maximum	447	1.079	823	594	358	567
c) à plus de 3 mois	90	81	68	64	68	63
V. Effets :	1.466	835	1.577	564	1.574	568
a) à 3 mois au maximum	529	468	733	465	725	468
b) à plus de 3 mois	937	367	844	99	849	100
VI. Divers	85	121	54	62	65	68
VII. Comptes de profits et pertes	—	—	45	83	—	—
VIII. Dividende payable le 1^{er} juillet	—	—	—	—	15	23
IX. Provision	238	32	221	48	221	49
<i>Total passif ...</i>	15.763	19.531	16.022	20.856	16.230	22.195

PRINCIPALES ABREVIATIONS UTILISEES.

A.M.E.	Accord Monétaire Européen.
B.C.C.B.R.U.	Banque Centrale du Congo belge et du Ruanda-Urundi.
B.I.R.D.	Banque Internationale de Reconstruction et de Développement.
B.I.T.	Bureau International du Travail.
B.N.B.	Banque Nationale de Belgique.
B.R.I.	Banque des Règlements Internationaux.
C.A.D.G.	Caisse Autonome des Dommages de Guerre.
C.E.C.A.	Communauté Européenne du Charbon et de l'Acier.
C.E.E.	Communauté Economique Européenne.
CGER	Caisse Générale d'Epargne et de Retraite.
C.N.C.P.	Caisse Nationale de Crédit Professionnel.
D.U.L.B.E.A.	Département d'Economie Appliquée de l'Université Libre de Bruxelles.
FABRIMETAL	Fédération des Entreprises de l'Industrie des Fabrications Métalliques.
F.A.O.	Food and Agricultural Organization.
FEBELTEX	Fédération de l'Industrie Textile Belge.
F.I.B.	Fédération des Industries Belges.
F.M.I.	Fonds Monétaire International.
I.N.S.	Institut National de Statistique.
I.R.G.	Institut de Réescompte et de Garantie.
M.A.E.	Ministère des Affaires Economiques.
O.C.P.	Office des Chèques Postaux.
O.C.D.E.	Organisation de Coopération et de Développement Economiques.
O.N.D.	Office National du Ducroire.
ONEM	Office National de l'Emploi.
O.N.S.S.	Office National de Sécurité Sociale.
O.N.U.	Organisation des Nations Unies.
R.T.B.	Radiodiffusion-Télévision Belge.
R.T.T.	Régie des Télégraphes et des Téléphones.
R.Y.A.	Régie des Voies Aériennes.
SABENA	Société Anonyme Belge d'Exploitation de la Navigation Aérienne.
S.N.C.B.	Société Nationale des Chemins de fer belges.
S.N.C.I.	Société Nationale de Crédit à l'Industrie.
S.N.C.Y.	Société Nationale des Chemins de fer vicinaux.
S.N.D.E.	Société Nationale des Distributions d'Eau.
U.E.B.L.	Union Economique Belgo-Luxembourgeoise.
U.E.P.	Union Européenne de Paiements.

SIGNES CONVENTIONNELS.

—	la donnée n'existe pas.
n.d.	non disponible.
p.e.	pour cent.
p	provisoire.
r	chiffre rectifié.
(e)	estimation.
...	zéro ou quantité négligeable.
p.m.	pour mémoire.

STATISTIQUES

TABLE DES MATIERES

	Numéros des tableaux	Numéros des tableaux
I. — Population et comptes nationaux.		
1. Population	I - 1	
2. Répartition du produit national entre les facteurs de production	I - 2	
3. Produit national brut calculé par l'analyse de la production aux prix du marché	I - 3	
4. Affectation du produit national :		
a) Estimations à prix courants	I - 4a	
b) Indices des estimations aux prix de 1963	I - 4b	
II. — Emploi et chômage.		
1. Indices de l'emploi dans l'industrie (ouvriers)	II - 1	
2. Demandes et offres d'emploi	II - 2	
III. — Agriculture et pêche.		
1. Production agricole	III - 1	
2. Pêche maritime — Principales espèces de poissons débarqués dans les ports belges	III - 2	
IV. — Industrie.		
1. Indices généraux de la production industrielle	IV - 1	
2. Indices de la production industrielle (principaux secteurs)	IV - 2	
3. Energie	IV - 3	
4. Métallurgie	IV - 4	
5. Construction : données annuelles	IV - 5	
6. Construction : données mensuelles	IV - 6	
7. Evolution comparée de la production industrielle des pays de la C.E.E.	IV - 7	
V. — Services.		
1. Transports :		
a) Activité de la S.N.C.B., de la S.N.C.V. et de la Sabena	Y - 1a	
b) Navigation maritime	Y - 1b	
c) Navigation intérieure	Y - 1c	
2. Tourisme	Y - 2	
3. Commerce intérieur :		
a) Indices des ventes	Y - 3a	
b) Ventes à tempérament	Y - 3b	
VI. — Revenus.		
1. Rémunérations des ouvriers	VI - 1	
2. Gains horaires bruts moyens dans l'industrie	VI - 2	
VII. — Prix et indices des prix.		
1. Prix de gros mondiaux	VII - 1	
2. Indices des prix de gros mondiaux	VII - 2	
3. Indices des prix de gros en Belgique	VII - 3	
4. Indices des prix à la consommation en Belgique ...	VII - 4	
VIII. — Commerce extérieur de l'U.E.B.L.		
1. Tableau général	VIII - 1	
2. Exportations selon la nature des produits	VIII - 2	
3. Importations selon l'usage des produits	VIII - 3	
4. a) Indices des valeurs unitaires moyennes	VIII - 4a	
b) Indices du volume	VIII - 4b	
5. Orientation géographique	VIII - 5	
IX. — Balance de paiements de l'U.E.B.L.		
1. Chiffres annuels	IX - 1	
2. Soldes trimestriels	IX - 2	
3. Recettes et dépenses trimestrielles et soldes mensuels cumulés	IX - 3	
X. — Marché des changes.		
1. Cours officiels arrêtés par les Banquiers réunis en Chambre de Compensation à Bruxelles	X - 1	
2. Monnaies des pays membres de l'A.M.E.	X - 2	
XI. — Finances publiques.		
1. Recettes et dépenses de trésorerie résultant des opérations budgétaires	XI - 1	
2. Impasse de trésorerie et son financement	XI - 2	
3. Besoins nets de financement de l'Etat et leur couverture	XI - 3	
4. Recettes fiscales (par exercice)	XI - 4	
5. Détail des recettes fiscales	XI - 5	
6. Recettes fiscales sans distinction d'exercice	XI - 6	
XII. — Créances et dettes dans l'économie belge.		
1. a) Encours des créances et des dettes au 31 décembre 1966	XII - 1a	
b) Encours des créances et des dettes au 31 décembre 1967	XII - 1b	
2. Mouvements des créances et des dettes en 1967 ...	XII - 2	
3. a) Encours des créances et des dettes au 31 décembre 1966 (totaux sectoriels)	XII - 3a	
b) Encours des créances et des dettes au 31 décembre 1967 (totaux sectoriels)	XII - 3b	
4. Mouvements des créances et des dettes en 1967 (totaux sectoriels)	XII - 4	
XIII. — Organismes monétaires.		
1. Bilans intégrés des organismes monétaires	XIII - 1	
2. Bilans de la Banque Nationale de Belgique, des organismes publics monétaires et des banques de dépôts :		
a) Banque Nationale de Belgique (chiffres trimestriels et mensuels)	XIII - 2a	
b) Organismes publics monétaires	XIII - 2b	
c) Banques de dépôts	XIII - 2c	
d) Ensemble des organismes monétaires	XIII - 2d	
3. Origines des variations du stock monétaire	XIII - 3	
4. Stock monétaire	XIII - 4	
5. Avoirs extérieurs nets des organismes monétaires ...	XIII - 5	
6-7. Encours utilisés des crédits d'escompte, d'avances et d'acceptations accordés à leur origine par les banques de dépôts aux entreprises et particuliers et à l'étranger :		
— Destination économique apparente	XIII - 6	
— Forme et localisation	XIII - 7	
8. Crédits d'escompte, d'avances et d'acceptation aux entreprises et particuliers et à l'étranger, logés à la Banque Nationale de Belgique	XIII - 8	

Numéros
des tableaux

Numéros
des tableaux

9. Encours utilisés des crédits d'escompte, d'avances et d'acceptation accordés à leur origine par les organismes monétaires aux entreprises et particuliers et à l'étranger	XIII - 9
10. Bilans de la Banque Nationale de Belgique	XIII - 10
Situations hebdomadaires de la Banque Nationale de Belgique	XIII - 10
11. Comptes de chèques postaux	XIII - 11
12. Situation globale des banques	XIII - 12
13. Montants globaux des paiements effectués au moyen des dépôts bancaires à vue en francs belges et des avoirs en comptes de chèques postaux	XIII - 13

XIV. — Intermédiaires financiers non monétaires.

4. Principaux actifs et passifs du Fonds des Rentes ...	XIV - 4
5. Caisse Générale d'Épargne et de Retraite :	
a) Mouvements des dépôts	XIV - 5a
b) Principales rubriques des bilans de la Caisse d'Épargne	XIV - 5b
c) Principales rubriques des bilans des Caisses de Retraite	XIV - 5c
d) Principales rubriques des bilans de la Caisse d'Assurance sur la Vie	XIV - 5d
6. Caisses d'épargne privées	XIV - 6
7. Société Nationale de Crédit à l'Industrie	XIV - 7
8. Crédit Communal de Belgique	XIV - 8
9. Compagnies d'assurances sur la vie	XIV - 9
10. Inscriptions hypothécaires	XIV - 10

XV. — Principales modalités d'épargne des particuliers et des entreprises disponibles à l'intérieur du pays

XV

XVI. — Emissions et dettes du secteur public.

1. Emissions en francs belges à long et moyen terme .	XVI - 1
2. Principales émissions à long et moyen terme du secteur public	XVI - 2
3. Dettes de l'Etat :	
a) Situation officielle	XVI - 3a
b) Variations de la dette publique ayant donné lieu à des mouvements de fonds	XVI - 3b
4. Recensement des dettes en francs belges à long et moyen terme du secteur public	XVI - 4

XVII. — Valeurs mobilières du secteur privé et crédits aux entreprises et particuliers.

1. Evolution de l'activité, du niveau des cours et du taux de rendement des valeurs boursières	XVII - 1
2. Rendement des sociétés par actions — chiffres annuels	XVII - 2
3. Rendement des sociétés par actions — chiffres mensuels cumulés	XVII - 3
4. Emissions des sociétés — chiffres annuels	XVII - 4
5. Emissions des sociétés — chiffres mensuels	XVII - 5
6. Encours utilisés des crédits aux entreprises et particuliers	XVII - 6

XVIII. — Marché monétaire.

1. Marché de l'argent au jour le jour	XVIII - 1
2. Localisation des effets commerciaux escomptés par les banques de dépôts et des acceptations bancaires	XVIII - 2
3. Activité des chambres de compensation	XVIII - 3

XIX. — Taux d'escompte, d'intérêt et de rendement.

1. Taux d'escompte et d'intérêt de la Banque Nationale de Belgique	XIX - 1
2. Taux de l'argent au jour le jour	XIX - 2
3. Taux des certificats de trésorerie et des certificats du Fonds des Rentes	XIX - 3
4. Taux de dépôts en francs belges dans les banques	XIX - 4
5. Taux d'intérêt appliqués sur livrets ordinaires à la Caisse Générale d'Épargne et de Retraite	XIX - 5
6. Taux de rendement de titres à revenu fixe, cotés à la Bourse de Bruxelles	XIX - 6

XX. — Banques d'émission étrangères.

1. Taux d'escompte	XX - 1
2. Banque de France (ancienne et nouvelle présentation)	XX - 2
3. Bank of England	XX - 3
4. Federal Reserve Banks	XX - 4
5. De Nederlandsche Bank	XX - 5
6. Banca d'Italia	XX - 6
7. Deutsche Bundesbank	XX - 7
8. Banque Nationale Suisse	XX - 8
9. Banque des Règlements Internationaux	XX - 9

Principales abréviations utilisées.

Liste des graphiques :

I - 4. — P.N.B. calculé par l'analyse des dépenses.
II - 2. — Demandes et offres d'emploi.
IV - 0. — Résultats des enquêtes sur la conjoncture.
IV - 2. — Indices de la production industrielle.
IV - 7. — Evolution comparée de la production industrielle des pays de la C.E.E.
VI - 1. — Rémunérations des ouvriers — Indice du gain moyen brut par heure prestée.
VII - 3. — Indices des prix de gros en Belgique.
VII - 4. — Indices des prix de détail et des prix à la consommation en Belgique.
VIII - — Commerce extérieur de l'U.E.B.L.
XI - 6. — Recettes fiscales sans distinction d'exercice.
XIII - 3. — Stock monétaire et liquidités quasi monétaires.
XIII - 13. — Montants globaux des paiements effectués au moyen des dépôts bancaires à vue en francs belges et des avoirs en comptes de chèques postaux. Rapport des flux aux stocks.
XIV - 5a. — C.G.E.R. — Mouvements des dépôts.
XVII - 1. — Indices des cours des actions au comptant.