

Ce bulletin est publié à titre documentaire et objectif.
Les articles traduisent l'opinion de leurs auteurs, sans engager celle de la Banque.

SOMMAIRE : Les budgets de 1970 et 1971 — Bibliographie relative aux problèmes économiques et financiers intéressant la Belgique — Législation économique — Statistiques.

LES BUDGETS DE 1970 ET 1971

La publication de l'« Exposé général des recettes et des dépenses pour l'année budgétaire 1971 » fournit, ainsi qu'il est de tradition, l'occasion de décrire, dans le présent *Bulletin*, la situation de l'exécution des budgets de l'année 1970 et les aspects les plus importants des prévisions budgétaires relatives à l'année 1971. Le présent article exposera les principaux traits de la politique économique et

financière générale du Gouvernement et examinera ensuite plus en détail les budgets de 1970 et 1971. Les parties de l'exposé général concernant le budget extraordinaire et le regroupement économique et fonctionnel des opérations budgétaires du pouvoir central, qui n'avaient pas encore été rendues publiques au moment de la rédaction du présent texte, constitueront la matière d'un prochain article.

I. La politique économique, financière et budgétaire du Gouvernement

A. CONSIDERATIONS GÉNÉRALES SUR LES BUDGETS.

Compte tenu de ce qu'on peut supputer actuellement au sujet du mouvement des annulations et reports de crédits, le budget de 1970, qui avait été déposé en équilibre comme celui de 1969, se clôturera probablement par un excédent, grâce notamment aux plus-values fiscales, à la relative modicité des crédits supplémentaires et, enfin, au fait que l'exercice 1970 a bénéficié de 2,8 milliards de recettes correspondant à la partie du produit de la taxe de circulation qui, pour des raisons techniques,

n'a pu, comme elle l'eût dû, être perçue en décembre 1969 et est donc venue gonfler les rentrées de 1970. Tout en maintenant l'équilibre des finances publiques, le Gouvernement a poursuivi l'exécution de son programme, tel qu'il était énoncé dans la déclaration gouvernementale, notamment par les décisions suivantes :

— dans le domaine social, l'accroissement des pensions, les mesures en faveur des victimes du devoir patriotique, l'allégement des barèmes fiscaux au bénéfice des personnes à revenus modestes, l'amélioration du statut social des travailleurs indépendants, l'organisa-

tion d'une protection effective des acquéreurs de logement, la révision de la législation relative aux accidents du travail et la mise en place de tribunaux du travail;

— sur le plan économique, l'élaboration d'une législation nouvelle sur la planification et la décentralisation économique et le dépôt d'une nouvelle loi sur l'expansion économique, la mise en œuvre de larges investissements publics, bien que la tranche conditionnelle prévue dans le budget extraordinaire de 1970 n'ait pu être mise en œuvre en raison de la situation conjoncturelle, ainsi que la réalisation d'un volume sans précédent d'investissements privés nouveaux avec l'aide de l'Etat, de telle sorte qu'il est enfin permis d'entrevoir une solution aux problèmes de la reconversion et de la rénovation des structures régionales.

Dans un contexte de tensions inflationnistes généralisées au niveau international, le Gouvernement a tendu résolument, par sa politique conjoncturelle, à préserver autant que possible la stabilité; le dispositif mis en place à cette fin a cependant été appliqué avec souplesse, afin d'assurer la croissance équilibrée de l'économie. Le mouvement de hausse des prix, tant de gros que de détail, s'est effectivement ralenti, en même temps que l'expansion de l'activité économique se poursuivait à un rythme d'environ 5 p.c. à prix constants, que le chômage diminuait et tandis que l'équilibre extérieur était largement assuré au niveau des transactions courantes.

L'année budgétaire 1971 sera marquée par la mise en vigueur de la taxe sur la valeur ajoutée (T.V.A.). Le Gouvernement s'est préoccupé d'éviter que cette profonde réforme ne soit génératrice d'une hausse excessive des prix intérieurs : modifiant les décisions initialement prises, il a décidé de réduire les taux intermédiaires de la T.V.A. et de soumettre à des taux inférieurs à ceux prévus à l'origine, un certain nombre de biens et services, visant ainsi à maintenir en dessous de 2 p.c. la hausse mécanique des prix à la consommation découlant de la mise en application de cette réforme. Le ralentissement de la hausse des prix, la détente conjoncturelle, en liaison surtout avec le ralentissement de l'expansion économique dans les grands pays industrialisés, l'incidence directe limitée de la T.V.A. sur les prix et, aussi, les nouveaux instruments dont le Pouvoir exécutif a été doté en vue d'être à même

de mener une politique des prix efficace, constituent un ensemble de facteurs qui devraient contribuer à garantir un climat satisfaisant des prix en 1971.

Une autre modification importante, qui entrera en application à partir de 1971, est celle du financement des dépenses des Communautés Européennes; celui-ci sera assuré dorénavant par des procédures nouvelles, qui sont décrites plus amplement ci-après, mais dont il faut souligner ici qu'elles se traduiront, budgétairement, l'année prochaine, par des charges exceptionnelles résultant du cumul des liquidations à effectuer en vertu de la réglementation ancienne et de l'incidence immédiate des procédures nouvelles. Au total, indépendamment de la croissance continue des dépenses communautaires, la première année d'application du nouveau système se révélera donc particulièrement lourde pour le Trésor.

Néanmoins, le Gouvernement est parvenu à déposer le budget ordinaire de 1971 en équilibre. Ce dernier était la condition indispensable à la mise en œuvre d'un programme de dépenses extraordinaires comportant des décaissements de l'ordre de 55 milliards, ce qui équivaut à un accroissement de plus de 10 p.c. par rapport à 1970. Indépendamment de ce programme, qui sera exécuté en tout cas, les crédits d'engagement du budget extraordinaire de 1971 comportent une tranche conditionnelle, dont la réalisation peut être entreprise immédiatement, si les circonstances conjoncturelles et financières le justifient : cette tranche sera de 20 p.c., contre 27,5 p.c. en 1970; le programme de base passe à 44,7 milliards ⁽¹⁾, alors que le programme de base de 1970 avait été fixé initialement à 38,8 milliards ⁽¹⁾ et porté, après ajustement, à 41,9 milliards.

Soucieux de promouvoir une gestion moderne et efficace des grands services publics, le Gouvernement soumettra au Parlement des projets de loi constituant en régies autonomes l'Administration des Postes, d'une part, le service des paquebots et des carferries Ostende-Douvres et Ostende-Harwich, d'autre part. La création prévue de telles régies implique, en ce qui concerne les budgets, que, contrairement aux années antérieures, où la totalité des recettes et des dépenses de ces organismes étaient confondues avec celles du Trésor, seul

(1) Dépenses financières non comprises.

Nous informons nos abonnés qu'à partir du mois de janvier 1971, ce bulletin s'intitulera *Bulletin de la Banque Nationale de Belgique* et que sa présentation sera modifiée. Il continuera à être publié mensuellement. Chaque livraison comprendra, comme par le passé, une partie consacrée aux principales statistiques, à la législation économique et à une bibliographie relative aux problèmes économiques et financiers intéressant la Belgique. En outre, quatre fois par an au moins, le *Bulletin* reprendra un article sur un sujet économique ou financier.

le solde de leurs comptes viendra, à partir de 1971, influencer soit les recettes, s'il est positif, soit les dépenses, s'il est négatif; cette réforme permettra à ces organismes de passer graduellement à une gestion d'entreprise.

B. LE CADRE EUROPEEN DE LA POLITIQUE BUDGETAIRE BELGE.

Jusqu'en 1970, les ressources des Communautés Européennes étaient presque exclusivement constituées par les contributions budgétaires annuelles des Etats membres. L'apport belge pour 1970 s'élevait ainsi à 8,2642 p.c. de la contribution totale des Etats membres. Par sa décision du 21 avril 1970, le Conseil de ministres a réglé le financement de la politique agricole commune et a attribué aux Communautés Européennes des ressources propres, qui se substitueront progressivement aux contributions des Etats membres et leur assureront une certaine autonomie par rapport à ceux-ci.

La décision précitée détermine qu'à partir du 1^{er} janvier 1971, constitueront les moyens propres de la Communauté, les recettes ci-après :

a) les prélèvements agricoles et recettes assimilées;

b) des droits du tarif douanier commun et des autres droits établis ou à établir par les institutions des Communautés sur les échanges avec les pays non membres, désignés sous le terme générique de « droits de douane »; cette attribution de droits de douane se réalisera progressivement, en cinq étapes, de 1971 à 1975. Le montant de ces droits est constitué par la différence positive entre, d'une part, le produit des prélèvements agricoles et recettes assimilées et, d'autre part, un pourcentage donné ⁽¹⁾ du total formé par ce produit augmenté des recettes globales perçues au titre de droits de douane exigés en application du tarif extérieur commun. Il est à noter, cependant, que les Communautés remboursent aux Etats membres, à titre de coûts de perception, 10 p.c. des sommes qui leur sont versées au titre de prélèvements agricoles et de droits de douane.

⁽¹⁾ 50 p.c. en 1971, 62,5 p.c. en 1972, 75 p.c. en 1973, 87,5 p.c. en 1974 et 100 p.c. en 1975.

A partir du 1^{er} janvier 1975, selon ce que prévoit la même décision, seront, en outre, mises à la disposition des Communautés : les recettes « provenant de la taxe sur la valeur ajoutée, obtenues par application d'un pourcentage, qui ne peut dépasser 1 p.c., à une assiette déterminée d'une manière uniforme par les Etats membres selon des règles communautaires ».

Pendant la période intermédiaire de 1971 à 1975, les dépenses des Communautés non couvertes par les recettes qui leur sont attribuées conformément à ce qui est exposé ci-avant, seront financées par des contributions budgétaires « générales » (supplétives), dont la répartition préfigure et tient lieu de quote-part dans le produit de la T.V.A.; pour la Belgique, cette quote-part s'élève, en principe, à 6,8 p.c.

L'application de ces décisions ne peut cependant, en vertu de la clause dite « maximum-minimum », avoir pour conséquence que, pour les années 1971 à 1974, le total des ressources attribuées en propre aux Communautés et des contributions supplétives ne soit, par rapport aux contributions dues pour 1970, modifié, dans le chef de chaque Etat membre, de plus de 1 p.c. dans le sens de la hausse et de 1,5 p.c. dans le sens de la baisse. De plus, du 1^{er} janvier 1975, date d'entrée en vigueur de la période normale, jusqu'au 31 décembre 1977, les parts nationales dans le financement du budget des Communautés ne peuvent, d'année en année, varier qu'à l'intérieur de limites étroites, ne dépassant pas 2 p.c., de sorte que des adaptations complémentaires, par la voie de contributions budgétaires nationales, resteront possibles jusqu'en 1977. Ainsi, puisque l'application du taux théorique de 6,8 p.c. prévu pour la contribution budgétaire « générale » de la Belgique ⁽¹⁾ aurait vraisemblablement eu pour conséquence de ramener la quote-part totale ⁽²⁾ de celle-ci en deçà du pourcentage minimal auquel, en vertu de la clause « maximum-minimum », doit s'élever la part belge, soit 8,1402 p.c. ⁽³⁾, c'est sans doute ce dernier taux qui déterminera les montants à verser effectivement et

⁽¹⁾ Ressources attribuées en propre à la Communauté exclues.

⁽²⁾ Ressources attribuées directement à la Communauté augmentées de la contribution « générale ».

⁽³⁾ C'est-à-dire : la quote-part belge pour 1970, soit 8,2642 p.c., réduite de 1,5 p.c.

qui, sous réserve de diverses déductions (pour ristournes prévues sur contributions déjà payées, pour tenir compte du fait que les budgets communautaires ne s'exécutent pas à 100 p.c. et, aussi, en considération d'une certaine marge d'imprécision dans les calculs), a été retenu par le Gouvernement comme montant à inscrire aux budgets.

Il y a lieu de préciser encore que la nouvelle organisation globale ne touche pas au financement de certaines dépenses communautaires spéciales, telles que les programmes complémentaires de l'Euratom et les conventions financières résultant des accords avec l'étranger, ni ne dispense de la liquidation des arriérés en ce qui concerne les dépenses de 1970 et des années antérieures, par exemple, en ce qui concerne le Fonds européen d'orientation et de garantie agricole (F.E.O.G.A.) et le Fonds social européen.

Au total, il a été évalué que les décisions décrites brièvement ci-avant entraîneront pour la Belgique, en 1971, les charges budgétaires suivantes :

1. Organisation générale.

| | <i>(millions de francs)</i> |
|--|-----------------------------|
| Prélèvements à céder aux Communautés . | 4.250 |
| Droits de douane à céder aux Communautés : | |
| le produit estimé des droits de douane étant de 7.550 millions, les recettes totales à céder s'élèvent à 50 p.c. de $4.250 + 7.550 = 11.800$ millions, soit 5.900 millions. Les droits de douane à céder s'élèvent donc à $5.900 - 4.250 =$ | 1.650 |
| Contribution budgétaire générale : | |
| le montant des dépenses des Communautés non couvertes par les recettes qui leur sont attribuées en propre est évalué, pour 1971, à 78.452,5 millions. La quote-part théorique de la Belgique, soit 6,8 p.c., serait de 5.334,8 millions, ce qui porterait la contribution belge globale à 11.234 millions ($4.250 + 1.650 + 5.334$) ou 7,844 p.c.; ce dernier taux est inférieur à celui de 8,1402 p.c. qui découle de l'application de la clause « maximum-minimum » ¹ . Compte tenu des déductions dont il a été question ci-avant, le Gouvernement a finalement décidé de prévoir, au budget des Finances, un crédit arrondi à | 5.000 |
| La participation globale de ce secteur s'élèverait ainsi à | 10.900 |

¹ C'est-à-dire la quote-part belge pour 1970 (8,2642 p.c.) diminué de 1,5 p.c.

2. Contributions en dehors de la réglementation générale.

| | <i>(millions de francs)</i> |
|---|-----------------------------|
| Les contributions prévues au budget de 1971 en dehors de la réglementation générale s'élèvent globalement à | 2.482 |
| dont : | |
| dépenses concernant le F.E.O.G.A. pour 1970 et les années antérieures : 2.200 millions; | |
| dépenses concernant le Fonds social européen pour 1970 et années antérieures : 107 millions; | |
| programmes Euratom complémentaires : 175 millions. | |
| Le total des ressources mises par la Belgique à la disposition de la C.E.E. en 1971 s'élèverait donc finalement à | 13.382 |

On pourrait encore ajouter que certaines charges, en rapport avec l'établissement de services des Communautés en Belgique, sont supportées par le budget belge : en 1971, une dépense de 150 millions pour des loyers est, comme précédemment, inscrite au budget du Département des Affaires étrangères.

En ce qui concerne, enfin, l'incidence de la nouvelle réglementation sur le financement de la politique agricole, on voudra bien se reporter aux indications chiffrées qui seront données ci-après au paragraphe traitant de la politique agricole.

C. PRINCIPAUX ASPECTS DE LA POLITIQUE BUDGETAIRE.

1. La politique économique.

a) La décentralisation et l'expansion économique.

Par le vote de la loi de cadre portant organisation de la planification et de la décentralisation économiques, le pays s'est doté d'un important instrument de politique économique régionale. Les Conseils économiques régionaux institutionnalisés, revêtus de la personnalité juridique et vraiment représentatifs, seront associés à l'élaboration et à l'exécution du volet régional du Plan, adopteront les projets de plan régional et définiront leurs besoins hiérarchisés, émettront un avis préalable sur la répartition des principaux crédits budgétaires relatifs à l'expansion économique régionale et à leur affectation; c'est là, pour l'avenir, une garantie de politique régionale harmonieuse et efficace, d'autant plus réelle que la possibilité est offerte aux conseils pro-

vinciaux de fonder des sociétés de développement régional.

Bien que les lois dites d'expansion économique de 1959 et de 1966 aient, sans aucun doute, exercé des effets favorables sur l'économie du pays, le Gouvernement, estimant que la structure de l'économie belge ne peut être considérée comme entièrement satisfaisante, a, comme prévu dans la déclaration gouvernementale, déposé au Sénat le 30 avril 1970 un nouveau projet de loi sur l'expansion économique. La nouvelle loi s'articulera sur la conception rénovée de la planification et sur la volonté de mener des politiques sectorielles spécifiques et efficaces par l'attribution con-

tractuelle des incitants publics. Les efforts entrepris en faveur des zones économiques les plus faibles seront accentués; ils seront axés sur une concertation permanente avec le secteur privé en vue d'assainir les divers secteurs d'activité et d'encourager l'implantation d'entreprises à croissance rapide. La classification des zones économiques se fera sur la base de critères objectifs, afin que les investissements se répartissent entre elles d'une manière proportionnée à l'acuité des problèmes qui s'y posent.

Le tableau I donne un aperçu chiffré de l'application des lois de 1959 et de 1966 précitées, en ce qui concerne le montant des cré-

Tableau I.

**Application des lois d'expansion économique ¹
depuis l'origine jusqu'au 30 juin 1970**

(millions de francs)

| | Montants des crédits | Investissements concernés | Ouvriers à engager |
|------------------------------------|----------------------|---------------------------|--------------------|
| Anvers | 33.423 | 71.058 | 47.173 |
| Flandre occidentale | 8.564 | 17.883 | 35.317 |
| Flandre orientale | 23.535 | 52.116 | 38.987 |
| Limbourg | 13.613 | 28.988 | 28.708 |
| Louvain (arrondissement) | 1.546 | 4.100 | 4.639 |
| Hal-Vilvorde | 1.888 | 3.573 | 6.401 |
| Bruxelles (périphérie) | 178 | 419 | 345 |
| Total région flamande | 82.747 | 178.137 | 161.570 |
| Hainaut | 29.107 | 58.960 | 35.217 |
| Liège | 23.592 | 44.217 | 22.216 |
| Luxembourg | 1.269 | 2.820 | 1.370 |
| Namur | 3.461 | 6.947 | 4.415 |
| Nivelles (arrondissement) | 3.931 | 9.858 | 4.448 |
| Total région wallonne | 61.360 | 122.802 | 67.666 |
| Bruxelles-Capitale | 3.570 | 5.088 | 4.892 |
| Total du pays | 147.677 | 306.027 | 234.128 |

¹ Lois des 17 juillet 1959, 18 juillet 1959, 14 juillet 1960.

aits octroyés et des investissements aidés et le nombre des ouvriers à engager à la suite de ces investissements.

Lors de l'appréciation de nouveaux projets d'investissements pour lesquels l'aide de l'Etat est demandée, la politique constante du Gouvernement est de ne pas exclusivement prendre en considération les aspects économiques, mais de tenir compte aussi, sur le plan

écologique, des effets éventuellement nuisibles à l'environnement.

On mentionnera encore que le Comité ministériel de Coordination économique et sociale a approuvé, en mars 1970, des directives relatives à une aide exceptionnelle accordée, dans le cadre de la législation existante, à l'industrie textile; pourront seules bénéficier de cette aide, des entreprises qui peuvent pré-

senter un programme de croissance à moyen terme avec pour objectifs de renforcer leur structure, de s'orienter vers de nouveaux produits ou de nouvelles méthodes, de créer des services de recherches, etc.

b) L'assainissement charbonnier.

La régression structurelle de la consommation de charbon et la non-compétitivité des charbonnages belges ont persisté. Le Gouvernement a estimé qu'il était nécessaire de poursuivre le programme de réduction de la production et de subsidier les mines déficitaires jusqu'au moment où suffisamment d'autres emplois seraient créés dans les bassins touchés.

D'autre part, en 1970, la hausse des prix des charbons importés et des fuel-oils lourds a permis, au moins temporairement, une augmentation des prix des charbons belges.

En conséquence des accords qui, comme suite aux revendications salariales, sont intervenus les 20 février et 4 juin 1970 et ont consacré, adaptations à l'indice des prix à la consommation non comprises, une hausse de l'ordre de 25 p.c. de la charge salariale, répartie sur les années 1970 et 1971, le Gouvernement a annoncé une modification de sa politique charbonnière : le montant de 4.110 millions en subventions directes à l'industrie charbonnière, accepté après l'accord salarial du 20 février 1970, ne sera pas dépassé, de sorte que les entreprises formant cette industrie devront à nouveau prendre leurs responsabilités en ce qui concerne l'incidence des accords conclus avec les travailleurs; afin de pouvoir faire face aux charges qui découlaient de l'accord du 4 juin 1970, et tenant compte de la hausse des prix des énergies concurrentes, le Gouvernement a laissé aux entreprises la faculté d'adapter les prix des charbons belges aux possibilités offertes par l'état du marché charbonnier, tout en maintenant les adaptations des prix sous le contrôle général qu'il exerce dans le cadre de sa politique économique globale.

c) Les classes moyennes.

Parallèlement à l'exécution du plan quinquennal de programmation sociale en faveur des indépendants, dont la mise en œuvre constitue une des réalisations importantes de

1970, le Gouvernement, estimant qu'à cette promotion sociale doit nécessairement correspondre un plan d'expansion économique, adoptera une série de mesures appelées à contribuer au développement progressif des petites et moyennes entreprises.

Il s'agit, tout d'abord, de leur faciliter l'accès aux techniques modernes de gestion. Le volume des données à analyser imposera de plus en plus le recours au traitement centralisé par ordinateur et donc, vu le niveau des dépenses que ces méthodes impliquent, une coopération entre les entreprises, que le Gouvernement est décidé à encourager. C'est également par la coopération que les petites et moyennes entreprises pourront tirer plus largement profit des activités entreprises dans le secteur de la recherche appliquée et de l'assistance technique.

Les investissements constituent un autre élément essentiel du développement des petites comme des grandes entreprises. Le Gouvernement s'est prononcé en faveur d'une augmentation considérable des crédits affectés à l'expansion économique, dans lesquels une participation croissante est réservée aux classes moyennes qui, trop souvent, ignorent cependant les possibilités qui leur sont offertes; il est donc indispensable que l'information en matière d'aides publiques à l'investissement devienne plus efficace. Les mesures décidées en matière de gestion de crédits et d'aide aux investissements doivent permettre de développer le potentiel d'occupation de main-d'œuvre des petites et moyennes entreprises qui peuvent offrir de larges possibilités d'emploi au prix d'investissements relativement modestes.

Enfin, la place que doivent s'assurer les classes moyennes dans l'expansion économique est fonction d'un choix fait dans le sens de la qualification et de la spécialisation. Le Gouvernement entend favoriser celles-ci par une politique de formation professionnelle; l'accent sera mis sur les activités de perfectionnement professionnel et sur la réalisation d'une formation continue et d'une possibilité de recyclage permanent des chefs des petites entreprises.

L'ensemble de cette politique vise à mettre les entreprises intéressées mieux en mesure de tirer le meilleur parti des conditions normales de concurrence que doivent leur assurer, sur le plan national, l'introduction de la taxe sur la

valeur ajoutée et la mise en place du nouveau code de concurrence et, sur le plan extérieur, la libération progressive des échanges commerciaux.

d) **La politique agricole.**

En 1970, la Commission des Communautés Européennes a précisé, dans un important document du 5 mai 1970, ses intentions concernant la réforme de l'agriculture. Les propositions qu'elle a formulées ont une portée à la fois économique et sociale et traitent de questions aussi diverses que la modernisation des exploitations agricoles, l'amélioration de la formation professionnelle des personnes occupées dans l'agriculture, l'encouragement à la cessation d'activités agricoles non rentables, la limitation des superficies cultivées, la formation de groupements de producteurs.

Comme un temps relativement long peut encore s'écouler avant qu'une politique communautaire des structures agricoles ne soit définie et mise en application, le Gouvernement tient à persévérer dans l'action qu'il a menée jusqu'à présent dans le cadre national pour améliorer l'équipement technique agricole, pour favoriser la modernisation des bâtiments d'exploitation, pour modifier les conditions de production du sol et pour créer également une infrastructure mieux adaptée aux impératifs de l'agriculture européenne. De gros efforts financiers seront donc poursuivis dans ce domaine, notamment par l'intermédiaire du Fonds d'investissement agricole. La recherche scientifique, d'une part, la vulgarisation agricole, d'autre part, restent deux instruments de première importance pour le développement ultérieur de l'agriculture nationale.

Persuadé que la mise sous règlement communautaire offre non seulement la possibilité de mieux valoriser les denrées agricoles, mais aussi de réaliser l'objectif de leur véritable libre circulation au sein même du Marché Commun, le Gouvernement se réjouit de la prise de règlements communautaires pour plusieurs produits et s'efforce de faire progresser, le plus rapidement possible, la politique communautaire en matière d'harmonisation des législations alimentaires, comme il le fait d'ailleurs aussi dans les domaines de la monnaie et de la fiscalité.

Les articles parus en novembre 1968 et novembre 1969 dans ce *Bulletin* et consacrés

respectivement aux budgets de 1968 et 1969 et à ceux de 1969 et 1970, ont fourni des données détaillées sur les principes et procédures appliqués en matière de financement de la politique agricole commune de la C.E.E. pendant la période transitoire prévue par le Traité. Cette période transitoire a pris fin le 31 décembre 1969 et, avec elle, l'application des règlements existants en matière de financement de la politique agricole commune, qui était limitée à la fin de cette période transitoire. Toutefois, étant donné que les dispositifs pour la période définitive ne pouvaient être mis en vigueur à la date du 1^{er} janvier 1970, les modalités d'application nécessaires faisant encore défaut, le Conseil a arrêté, le 21 avril 1970, des dispositions transitoires complémentaires pour le financement de la politique agricole commune durant l'année 1970. Ce règlement organise le concours du F.E.O.G.A. selon des procédures qui étaient déjà appliquées durant la période allant du 1^{er} juillet 1967 au 31 décembre 1969; seule, la répartition des contributions des Etats membres au F.E.O.G.A. a été fixée d'une façon différente, ces contributions devant être calculées, en 1970, exclusivement d'après la clé de répartition suivante :

| | <i>(en pour cent)</i> |
|------------------|---------------------------|
| Belgique | 8,25 |
| Allemagne | 31,70 |
| France | 28,00 |
| Italie | 21,50 |
| Luxembourg | 0,20 |
| Pays-Bas | 10,35 |

A partir du 1^{er} janvier 1971, le règlement du 21 avril 1970 du Conseil de la C.E.E. a institué le principe du financement direct, par le F.E.O.G.A. lui-même, des dépenses provoquées par la politique agricole commune. Jusqu'au 31 décembre 1970, ces dépenses étaient préfinancées par des ressources nationales nécessitant des crédits budgétaires; dans le cas de la Belgique, ces ressources étaient mises à la disposition du Fonds agricole, complétant les recettes propres de celui-ci de manière à lui permettre de faire face à l'ensemble des dépenses relatives à la politique agricole. A partir de 1971, ce financement s'effectuera au moyen des ressources propres des Communautés, augmentées temporairement jusqu'en 1975, comme on l'a lu ci-avant, des contributions nationales « générales »; la Commis-

sion mettra l'ensemble de ces recettes à la disposition des services nationaux désignés respectivement par chaque Etat membre pour le paiement des dépenses prises dorénavant en charge directement par la Communauté.

En raison de cette modification de la procédure de financement, qui ne nécessite plus l'attribution, au Fonds agricole, d'une subvention destinée au préfinancement de dépenses résultant de la politique agricole commune, et compte tenu du fait que la contribution « générale » de la Belgique au financement des Communautés est prise en charge par le Ministère des Finances, le budget du Ministère de l'Agriculture n'englobera plus que, d'une part, les crédits pour le financement des contributions au F.E.O.G.A. redevables au titre des décomptes se rapportant à la période précédant le 1^{er} janvier 1971, soit 2.200 millions, dont 996 millions pour la section « garantie » ⁽¹⁾ et 1.204 millions pour la section « orientation » ⁽²⁾, et, d'autre part, une dota-

tion de 138 millions au profit du Fonds agricole; cette dotation doit permettre au Fonds de faire face à des dépenses nationales financées traditionnellement par lui, à des dépenses communautaires non éligibles au concours du F.E.O.G.A. et à des dépenses encore à effectuer au titre d'actions communautaires engagées en 1970 en matière de primes de reconversion dans le secteur des vaches laitières, de primes d'arrachage et de reconversion dans le secteur fruitier et de primes d'abattage d'animaux de boucherie, la taxe forfaitaire perçue jusqu'en 1970, à l'occasion de ces abattages, étant remplacée au 1^{er} janvier 1971 par la T.V.A.

2. La politique sociale.

Il est de tradition de présenter, dans l'exposé général du budget, une vue globalisée de l'importance de la politique sociale, englobant à la fois les avantages sociaux redistribués et les contributions financières de l'Etat. L'ensemble des prestations sociales, qui est repris au tableau II, s'établit pour 1971 à 230,5 milliards. Si on recalcule le montant des prévisions initiales pour 1970, en prenant en con-

⁽¹⁾ Les dépenses éligibles aux concours de cette section comprennent les restitutions accordées à l'exportation vers les pays tiers et les mesures d'intervention sur le marché.

⁽²⁾ Les ressources de cette section sont affectées essentiellement au financement des projets d'adaptation et d'amélioration structurelles de la production agricole.

Tableau II.

Ensemble des prestations sociales

(milliards de francs)

| | 1969 Réalizations | 1970 | | 1971 Propositions |
|--|----------------------|------------|----------|----------------------|
| | | Prévisions | | |
| | | Initiales | Ajustées | |
| Victimes de la guerre | 7,1 | 7,3 | 7,7 | 8,0 |
| Pensions ¹ | 48,0 | 50,9 | 54,0 | 59,7 |
| Prestations familiales ² | 34,3 | 35,9 | 37,8 | 39,4 |
| Allocations pour pertes de salaires ³ | 24,3 | 25,0 | 25,5 | 27,5 |
| Politique de santé | 34,5 | 40,7 | 42,7 | 52,7 |
| Politique de l'emploi | 0,6 | 1,0 | 0,9 | 1,0 |
| Logement ⁴ | 1,8 | 2,5 | 2,3 | 2,8 |
| Vacances ⁵ | 25,7 | 29,7 | 29,8 | 33,5 |
| Abonnements scolaires | 0,4 | 0,4 | 0,4 | 0,4 |
| Abonnements sociaux | 1,2 | 1,3 | 1,3 | 1,4 |
| Fonds national des études | 1,0 | 1,2 | 1,2 | 1,4 |
| Handicapés ⁶ | 2,1 | 2,5 | 2,5 | 2,7 |
| | 181,0 | 198,4 | 206,1 | 230,5 |

¹ Y compris le pécule de vacances payé aux pensionnés.

² Y compris l'entretien des enfants de justice.

³ Pension d'invalidité des mineurs, indemnités d'incapacité de travail de l'I.N.A.M.I., d'accidents du travail et de maladies professionnelles, allocations de chômage. Les allocations aux estropiés ne sont plus comprises dans cette rubrique, mais figurent sous la rubrique « handicapés ».

⁴ Primes de Taeye, destruction des taudis, différences d'intérêt.

⁵ Y compris le pécule de vacances payé aux employés, mais à l'exclusion du personnel définitif des services publics.

⁶ Dans cette rubrique sont également reprises les allocations payées aux estropiés qui, précédemment, étaient reprises dans la rubrique « allocations pertes de salaires ».

N. B. — Ce tableau ne comprend ni les montants payés par les compagnies d'assurances pour les accidents du travail, ni les rentes payées directement par les compagnies d'assurances et les caisses privées de pension, ni les montants attribués par les différents fonds de sécurité d'existence.

sidération, pour l'indice des prix à la consommation, un niveau identique à celui qui a été adopté pour l'établissement des prévisions pour 1971, on obtient, pour les prévisions de 1970, un total rectifié de 210,1 milliards et,

pour 1971, un taux de croissance réelle de 9,7 p.c.; celle-ci va donc nettement au-delà de ce que prévoit la déclaration gouvernementale, à savoir un taux d'accroissement égal au minimum à celui du produit national brut

Tableau III.

Subsides à caractère social du budget de l'Etat

(milliards de francs)

| | 1969 | 1970 | | 1971 |
|--|--------------|------------------|-----------------|------------------|
| | Réalisations | Propositions | Crédits ajustés | Propositions |
| A. Subventions à la sécurité sociale : | | | | |
| 1. Assurance maladie-invalidité | 17,0 | 18,4 | 18,7 | 20,9 |
| 2. Pensions ¹ | 13,6 | 13,6 | 14,1 | 16,6 |
| 3. Chômage | 2,1 | 0,6 | 0,7 | 0,2 |
| 4. Allocations familiales | 1,7 | 1,7 | 1,8 | 2,0 |
| 5. Maladies professionnelles | 1,3 | 2,1 | 2,2 | 2,6 |
| Total A ... | 35,7 | 36,4 | 37,5 | 42,3 |
| B. Autres subventions, avantages et assistances : | | | | |
| 1. Allocations aux handicapés, estropiés et mutilés . | 1,8 | 2,0 | 2,1 | 2,2 |
| 2. Politique de l'emploi et aide de réadaptation aux travailleurs licenciés | 0,6 | 1,0 | 0,9 | 1,1 |
| 3. Politique de santé : | | | | |
| — subsides aux hôpitaux | 1,6 | 2,6 | 3,8 | 3,2 |
| — autres subventions, dotations et charges financières | 3,6 | 4,0 | 3,9 | 4,5 |
| 4. Politique familiale | 0,4 | 0,4 | 0,5 | 0,6 |
| 5. Politique du logement : interventions au profit du Fonds National de Logement | 1,8 | 2,5 | 2,3 | 2,8 |
| 6. Victimes de la guerre : | | | | |
| — pensions de guerre | 6,0 | 6,2 | 6,5 | 6,8 |
| — autres avantages | 1,1 | 1,1 | 1,2 | 1,2 |
| 7. Autres avantages et assistances | 3,5 | 5,3 ² | 4,0 | 5,6 ² |
| Total B ... | 20,4 | 25,1 | 25,2 | 28,0 |
| Total général ... | 56,1 | 61,5 | 62,7 | 70,3 |
| Total général sans le chômage ... | 54,0 | 60,9 | 62,0 | 70,1 |

¹ Non compris les pensions de guerre.

² Y compris la provision d'index, soit 1,4 milliard dans les propositions de 1970 et 1,2 milliard dans celles de 1971.

en termes réels (soit 4 p.c., prévus pour 1970) augmenté de 50 p.c.

Quant au total des subventions octroyées par l'Etat dans le cadre de sa politique sociale, il s'élève à 70,3 milliards en 1971; abstraction faite de l'intervention de l'Etat dans la charge des allocations de chômage, dont les fluctuations d'une année à l'autre perturbent la comparaison des séries, la masse des subventions se chiffre à 70,1 milliards, contre 60,9 milliards pour le budget initial de 1970, ce qui équivaut à un accroissement de 15,1 p.c., taux qui est également supérieur à celui que prévoit la déclaration gouvernementale, à savoir le pourcentage d'augmentation de l'ensemble du budget ordinaire. La ventilation des

subventions à caractère social de l'Etat est indiquée au tableau III.

3. Emploi et travail.

Sur le plan de l'emploi et du travail, le Gouvernement s'est fixé comme cadre une politique de promotion professionnelle et sociale qu'il s'efforce de réaliser en s'attachant à intensifier les cours de formation professionnelle, à mener une politique de la femme au travail, à développer l'action ergonomique des services médicaux du travail, à promouvoir la mise au travail des travailleurs à aptitude partielle ou très réduite et à doser soigneuse-

ment la politique d'immigration de la main-d'œuvre en fonction des besoins réels de l'économie.

4. Enseignement et culture.

Le montant global du budget de l'Education nationale s'élève à 59 milliards, ce qui représente quelque 18 p.c. du total du budget ordinaire.

Le montant précité ne tient pas compte de la part du budget de l'Education nationale dans la provision globale d'index et de programmation sociale. Parmi les décisions importantes du Gouvernement en matière d'enseignement et d'éducation, on citera :

— le dédoublement et la restructuration du Département : ce dédoublement se concrétise dans la présentation actuelle du budget qui est subdivisé en budget propre du Département français, budget propre du Département néerlandophone et budget commun aux deux Départements de l'Education nationale. Chacun des deux Départements a mis à l'étude la restructuration de ses services en vue d'obtenir de ceux-ci une efficacité accrue devant permettre, notamment, d'apporter une solution aux problèmes des retards regrettables en matière de liquidation des traitements et des subventions-traitements ;

— la réforme de l'enseignement secondaire : pour l'année scolaire 1970-1971, vingt-deux écoles de l'Etat et six écoles libres se sont ajoutées aux cent vingt-six établissements qui pratiquaient déjà l'enseignement rénové ;

— le vote de la loi sur l'enseignement spécial ; cette loi constitue une importante mesure de justice sociale envers une partie défavorisée de la population, à laquelle, jusqu'ici, on n'avait pas, semble-t-il, accordé une attention suffisante ;

— le vote d'une première loi relative à la nouvelle structure de l'enseignement supérieur : cette loi crée huit catégories d'enseignement supérieur qui disposeront chacune d'un conseil spécialisé (enseignement universitaire, supérieur technique, économique, agricole, paramédical, social, artistique, pédagogique) ; elle prévoit en même temps la structure en un, deux ou trois cycles des études supérieures, fixe les conditions d'admission et de passage et précise les titres requis du person-

nel, détermine les modalités de développement et confirme les dispositions de freinage prises en 1969 par le Parlement. C'est sur la base de cette loi importante que les divers types d'enseignement supérieur devront progressivement être adaptés aux nécessités du monde moderne. Par ailleurs, la loi sur les investissements universitaires a également été votée : elle met à la disposition de l'ensemble des institutions des crédits d'un total de 40 milliards pour une période de dix années ;

— la refonte, par la loi du 1^{er} juillet 1970, de l'enseignement de promotion sociale et la mise à l'étude d'une importante modification du Fonds national des Etudes.

5. La politique scientifique.

Depuis 1969, les crédits de politique scientifique figurent dans une section spéciale de chacun des budgets départementaux qu'ils concernent. L'ensemble de ces crédits, regroupés selon leur affectation, constitue le budget de la politique scientifique ; afin de permettre une vue d'ensemble de cette politique, ce regroupement est présenté au Parlement en annexe au budget du Premier Ministre.

Pour l'année 1971, les propositions de crédits budgétaires relatifs à la politique scientifique, qui sont destinés à l'enseignement supérieur ainsi qu'à la recherche fondamentale et appliquée dans les institutions et unités scientifiques, publiques et privées, s'élèvent à 15,4 milliards, soit un accroissement de 2 milliards ou de 14,9 p.c. Pour le budget ordinaire seul, les crédits passent de 12,4 milliards en 1970 (budget voté) à 14,2 milliards en 1971, ce qui équivaut à un accroissement de 14,6 p.c. Ce taux reste donc élevé, quoique un peu en retrait par rapport aux accroissements annuels exceptionnels observés au milieu de la décennie et dus aux effets budgétaires de la législation de 1965 relative aux universités.

Le tableau IV donne un aperçu de l'utilisation des crédits affectés en 1970 et 1971 à la politique scientifique. La première section concerne le financement direct des frais de fonctionnement et des charges financières des universités et établissements assimilés ; il continue à emporter la part la plus importante : en 1971, 8,4 milliards sont ainsi absorbés, soit 55 p.c. du total. En attendant le vote d'une nouvelle loi d'expansion, les mécanismes de

répartition de la loi du 9 avril 1965 ont été maintenus et une augmentation uniforme des crédits de 11 p.c. a été accordée. Compte tenu de la croissance prévisible des prix, cette augmentation est suffisante pour couvrir l'accroissement des activités d'enseignement à résulter de l'expansion prévue du nombre

d'étudiants. Toutefois, l'aggravation importante des charges sociales et financières conduit à une augmentation globale de 14,4 p.c. pour cette première masse. Ces charges résultent notamment des décisions prises en matière d'investissements universitaires : il s'agit des subventions à la Caisse Générale

Tableau IV.

Affectation des crédits pour la politique scientifique

(Budget ordinaire, budget extraordinaire et section particulière)

| | 1970 | 1971 | Accroissement | Structure du budget en 1971 |
|---|-----------------------|--------------|---------------|-----------------------------|
| | Voté | Propositions | | |
| | (milliards de francs) | | (en p.c.) | |
| 1. Financement direct des universités et établissements assimilés pour l'enseignement et la recherche | 7,4 | 8,4 | 14,4 | 55,0 |
| 2. Financement indirect de la recherche non orientée ... | 0,6 | 0,7 | 21,7 | 4,9 |
| 3. Financement de la recherche à finalité industrielle et agricole | 2,6 | 3,1 | 16,5 | 19,7 |
| 4. Financement d'activités scientifiques de service public et d'intérêt général | 1,8 | 2,2 | 17,4 | 14,2 |
| 5. Organismes scientifiques internationaux | 1,0 | 1,0 | — | 6,2 |
| Total ... | 13,4 | 15,4 | 14,9 | 100,0 |

d'Épargne et de Retraite pour pertes d'intérêts sur les prêts de construction aux institutions libres d'enseignement supérieur, sur les prêts de construction aux universités de l'Etat pour leurs besoins sociaux et sur le prêt à l'Université Catholique de Louvain pour l'acquisition de terrains à Ottignies.

Les conséquences budgétaires de la création éventuelle par l'Etat de nouvelles institutions, facultés ou sections à partir de l'année budgétaire 1971-1972, ou celles de la modification éventuelle des mécanismes financiers pour le calcul des subventions aux universités libres et autres établissements subsidiés par la loi devront donc, s'il y a lieu, être réglées par ajustements.

Le financement indirect de la recherche universitaire demeure aussi en augmentation sensible. Les crédits inscrits en faveur du Fonds national de la Recherche scientifique et des autres fonds destinés au financement indirect des recherches non orientées (principalement universitaires) s'accroissent proportionnellement aux crédits ordinaires des universités. De plus, comme en 1970, des suppléments de crédits sont prévus, en 1971, pour permettre la résorption du retard encouru dans la région

néerlandophone en matière de participation à la recherche fondamentale, sans que l'expansion normale des activités des chercheurs francophones n'en soit pour autant freinée.

Les crédits destinés aux recherches à finalités industrielle et agricole ont une importance considérable pour l'innovation technologique et la reconversion des économies régionales. La préoccupation constante du Gouvernement est l'accroissement de ces crédits au même rythme que les dépenses pour la formation du personnel scientifique, afin d'éviter un déséquilibre de l'emploi des diplômés.

Les activités scientifiques de service public et d'intérêt général sont assurées par des établissements scientifiques de l'Etat et par des unités travaillant sous contrat ou sous régime de subsides, parmi lesquels figurent les hôpitaux universitaires dont les subventions financières sont en rapide progression. Le Gouvernement veillera à ce que les nouveaux projets répondent à des objectifs précis d'utilité publique.

La crise dans la coopération scientifique et technologique européenne se maintient. Elle provoque des retards considérables dans les engagements et donc dans les dépenses, ce qui

explique la diminution des crédits prévus pour cette dernière section.

6. La fonction publique.

A l'ère de la troisième révolution industrielle, l'utilisation de l'ordinateur dans l'activité administrative présente un intérêt capital. A l'avenir, le secteur public fera une utilisation sans cesse croissante de ce nouvel outil de gestion. Le prix relativement élevé de celui-ci a obligé le Gouvernement à prendre des dispositions pour le développement efficient d'un réseau intégré de supports de données dans les services publics. Le registre national constituera l'armature de ces mesures en ce qui concerne l'immatriculation des personnes physiques et morales.

Conjointement, des mesures seront prises afin de réorienter le recrutement dans le sens d'un personnel technique plus qualifié, d'un recyclage du personnel en service et d'une révision des structures et circuits administratifs.

En harmonie avec ce qui précède, les études relatives à l'application du système de Planning-programming-budgeting seront poursuivies.

L'année 1971 sera marquée par l'exécution intégrale, notamment en matière de recrutement et de promotion, de la réforme des statuts du personnel, telle que celle-ci a été concrétisée à la fin de 1969. Les agents des organismes d'intérêt public du secteur social seront également dotés d'un statut qui s'inspirera de la récente révision du statut des agents de l'Etat.

Le Gouvernement poursuivra scrupuleusement l'exécution de la convention collective du 20 octobre 1969 relative à la programmation sociale dans les services publics et portant sur les rémunérations, le pécule de vacances, la normalisation de la durée hebdomadaire du travail, les congés, ainsi que sur diverses mesures adaptées aux différents secteurs ou catégories.

Par la même convention collective, le Gouvernement s'est engagé à examiner avec les organisations syndicales la mesure dans laquelle il convient de revoir le statut pécuniaire du personnel des Ministères. A cet effet, le Ministre de la Fonction publique a institué

un groupe de travail interdépartemental au sein duquel les propositions des organisations syndicales et celles des administrations seront comparées aux éléments quantitatifs et qualitatifs dont dispose la Fonction publique. Toutefois, dès à présent, on peut affirmer qu'une revalorisation sérieuse de la fonction publique ne peut être envisagée que si elle est accompagnée d'un endiguement de l'accroissement de l'effectif et d'une politique rationnelle en matière de mobilité du personnel.

C'est en 1971 aussi que seront établies les bases définitives d'un nouveau statut syndical pour le personnel des services publics. Le projet, qui substitue un système de négociation au système de consultation et qui sera rendu applicable à environ 350.000 agents, a été soumis à l'avis du Conseil d'Etat.

Enfin, le Gouvernement s'attachera à promouvoir la formation professionnelle des agents de l'Etat. Le Centre de formation de la Fonction publique jouera un rôle important dans la formation des agents en service, tant pour les perfectionner dans les techniques courantes que pour les initier aux connaissances et aux techniques nouvelles, celles notamment qui sont liées au développement rapide de l'informatique.

7. La coopération au développement.

En 1971, l'ensemble des crédits consacrés à la coopération au développement atteindra 7,4 milliards, contre 6,3 milliards en 1970, soit une augmentation de 18,3 p.c., contre 12,6 p.c. en 1970. Si l'aide que la Belgique apporte sur le plan bilatéral aux pays avec lesquels elle a conclu des accords de coopération technique ne pourra pas être renforcée d'une façon substantielle au cours de l'année 1971 — le budget propre de la coopération au développement, qui est essentiellement consacré aux initiatives directes de la Belgique sur le plan bilatéral, passant seulement de 3.350 à 3.688 millions —, par contre, les contributions de la Belgique aux organismes multilatéraux seront en augmentation de plus de 39 p.c.; celle-ci résultera principalement de la souscription à l'augmentation du capital de la Banque Internationale pour la Reconstruction et le Développement (B.I.R.D.) à concurrence d'un montant de 522,5 millions et de la réponse que la Belgique entend donner à l'appel lancé par le

président de la B.I.R.D. en doublant, en 1971, sa participation à l'Association Internationale de Développement, participation qui passera ainsi de 340 millions en 1970 à 680 millions en 1971.

8. Les relations avec les pouvoirs subordonnés.

Depuis 1967, le Fonds des Communes et le Fonds des Provinces sont alimentés par une partie du produit des grands impôts directs de l'Etat. La dotation du Fonds des Communes est égale à 16,139 p.c. et celle du Fonds des Provinces à 1,968 p.c. de ce produit.

Pour l'année 1971, la dotation du Fonds des Communes s'élèvera ainsi à 17,4 milliards, contre 15,3 milliards en 1970, soit un accroissement de 2,1 milliards ou de 14,2 p.c., contre 12,3 p.c. en 1970. De son côté, le Fonds des Provinces se verra doter de 2,1 milliards en 1971, soit 14,2 p.c. de plus qu'en 1970. L'identité des taux d'accroissement des ressources des deux Fonds résulte évidemment du fait que leurs dotations sont liées aux mêmes produits fiscaux. Quant au Fonds spécial des com-

munes, qui est alimenté par le produit des six centimes additionnels établis à l'impôt des sociétés et à l'impôt des non-résidents, il a, lui aussi, vu ses ressources suivre une courbe ascendante au cours des dernières années; pour 1971, le produit de ces centimes additionnels est évalué à quelque 975 millions, contre 950 millions environ en 1970.

La progression importante de l'ensemble des ressources précitées, mises par la loi elle-même à la disposition des pouvoirs régionaux et locaux, n'a pas empêché le Gouvernement de continuer à se préoccuper du sort de certaines villes et communes dont la situation financière, malgré une fiscalité propre importante et en dépit des majorations des dotations des Fonds, ne cesse de se dégrader. C'est pourquoi il demande au Parlement de maintenir, en 1971, le crédit de 200 millions accordé en 1970 en vue de l'octroi d'une aide extraordinaire aux pouvoirs locaux ou régionaux pour missions ou situations spéciales; les interventions au profit des communes et associations intercommunales, qui doivent faire face à d'importantes dépenses de démergement, ont également été maintenues.

II. Le budget de l'année 1970

Le budget ordinaire de 1970 avait été déposé en quasi-équilibre au niveau de 290,5 milliards pour les recettes et de 290,3 milliards pour les dépenses, celles-ci ayant, par des amendements, été portées également au total de 290,5 milliards pour le budget voté.

A. LES RECETTES.

Parmi les 290,5 milliards de recettes ordinaires que prévoyait le budget des Voies et Moyens de 1970, figuraient 275,2 milliards de recettes fiscales et 15,3 milliards de recettes non fiscales; ces chiffres ne tenaient pas compte de 6 milliards de recettes attribuées directement, hors budget, au Fonds d'expansion économique et de reconversion régionale (1).

(1) Soit 4,7 milliards de plus qu'en 1969, année où 1,3 milliard de recettes étaient attribuées hors budget à ce Fonds; les dépenses de celui-ci, faites en excédent de ce dernier montant augmenté des ressources reçues précédemment et non encore affectées, étaient prises en charge par les départements ministériels intéressés.

Les recettes fiscales effectivement perçues ont connu, globalement, au cours des huit premiers mois de l'année budgétaire, une évolution assez proche de ces prévisions. A la fin d'août, elles s'élevaient à 188,7 milliards, soit un excédent brut de 3,5 milliards par rapport aux prévisions et 17 milliards par rapport aux recettes de la période correspondante de 1969; mais il y a lieu de tenir compte du supplément de recettes de 2,8 milliards dû à l'encaissement, au cours des trois premiers mois de l'année 1970, d'une partie de la taxe de circulation pour 1970, qui, sans l'intervention de difficultés purement techniques, aurait dû être perçue à la fin de 1969. Abstraction faite de cet élément, les recettes des huit premiers mois de l'exercice budgétaire 1970 ont produit une plus-value de 0,7 milliard.

Compte tenu de ce résultat et de l'évolution des principaux types d'impôts, à peu près conforme aux prévisions pour les contributions

directes ⁽¹⁾ et les taxes, plus favorable pour les droits de douane et d'accise, mais décevante pour les taxes et autres droits perçus par l'Enregistrement, les recettes fiscales globales ont été réestimées, pour toute l'année, à 278,4 milliards, ce qui représente, après la rectification relative aux 2,8 milliards mentionnés ci-avant, à ajouter aux recettes de 1969 et à déduire de celles de 1970, une plus-value de 0,4 milliard par rapport aux prévisions initiales et un excédent d'environ 19,4 milliards relativement aux résultats de 1969.

Le produit des *recettes non fiscales* a été réestimé à 16,7 milliards, en tenant compte surtout d'une majoration importante des recettes revenant au Trésor sur le produit des opérations de la Banque Nationale eu égard surtout au niveau élevé des taux d'intérêt et à un aménagement des modalités de versement de ces recettes; ce nouveau total représenterait une plus-value de 1,4 milliard par rapport aux prévisions initiales et une majoration de 2,6 milliards comparativement aux réalisations de 1969.

L'ensemble des *recettes ordinaires* a ainsi été porté à 295,1 milliards, ce qui correspond, par rapport aux prévisions initiales, à une plus-value brute de 4,6 milliards et, après correction de 2,8 milliards pour le motif précité, de 1,8 milliard; en regard des réalisations de 1969, ces recettes seraient donc en augmentation, brute, de 27,6 milliards et, rectifiée, de 22 milliards.

L'ajustement des prévisions initiales de recettes se ventile comme suit entre les principaux types de recettes :

| | (milliards de francs) |
|---|-----------------------|
| Recettes fiscales ¹ | + 3,2 |
| Contributions directes ¹ | + 2,5 |
| Douanes | + 1,1 |
| Accises | + 0,9 |
| Taxes | + 0,5 |
| Autres droits perçus par l'Enregistrement | - 1,8 |
| Recettes non fiscales | + 1,4 |
| Plus-value totale | + 4,6 ¹ |

¹ Y compris 2,8 milliards perçus fortuitement en 1970 à titre de taxe de circulation pour 1970.

(¹) Abstraction faite des 2,8 milliards de rentrées imprévues provenant de la taxe de circulation relative à l'année 1970.

Les contributions directes accuseraient, déduction faite des 2,8 milliards afférents à la taxe de circulation pour 1970, une moins-value de 0,3 milliard, résultant d'une compensation entre l'évolution moins favorable que prévu des versements anticipés, d'une part, et les plus-values enregistrées dans le rendement du précompte professionnel et du précompte mobilier, d'autre part. Ces dernières sont dues à la haute conjoncture et, en ce qui concerne le précompte professionnel, à l'augmentation des salaires et des appointements ainsi qu'à l'amélioration de l'emploi. La plus-value dégagée par les droits de douane résulte de la progression, en prix et en volume, des importations.

Le rendement des droits d'accise et des taxes assimilées au timbre a été influencé favorablement par l'accroissement de la demande intérieure, mais le produit des dernières est néanmoins resté inférieur aux prévisions, en raison du montant élevé des ristournes versées aux exportateurs; une amélioration de ces recettes est toutefois escomptée au cours des derniers mois, compte tenu de l'effet différé des réductions des taux, décidées à la fin de 1969, des ristournes à l'exportation.

La moins-value des « Autres droits perçus par l'Enregistrement » doit être imputée principalement aux droits d'enregistrement et, dans une mesure moindre, aux droits de succession; elle résulte surtout de l'évolution peu favorable du marché immobilier.

B. LES DEPENSES.

Aux dépenses ordinaires, qui, selon le budget initialement voté, s'élevaient à 290,5 milliards, se sont ajoutés des crédits supplémentaires nets de 7 milliards, dont 2,4 milliards afférents à des années budgétaires antérieures. Pour l'exercice en cours, les majorations brutes de crédits atteignent 11,7 milliards, mais les crédits supplémentaires nets ne se chiffrent qu'à 4,6 milliards, compte tenu des réductions considérables de crédits et, notamment, de l'annulation des 6,1 milliards de provisions d'index et de programmation sociale après ventilation de ce montant entre les articles intéressés des budgets.

Le total des crédits se rapportant à l'année financière 1970 passe ainsi à 295,1 milliards

et le budget global ajusté à 297,5 milliards. Les causes principales de l'augmentation nette de 7 milliards des crédits sont les suivantes :

- + 2,5 milliards de crédits supplémentaires, dont 1,2 milliard pour 1970 et 1,3 milliard pour les années antérieures, ont été portés aux budgets de l'Education nationale; ils sont destinés, en grande partie, au paiement de traitements et subventions-traitements au personnel enseignant;
- + 1,1 milliard de crédits supplémentaires sont affectés au budget de la Dette publique; ils sont liés surtout à la hausse des taux d'intérêt;
- + 0,8 milliard de dépenses supplémentaires sont inscrites au budget des Travaux publics, dont 0,3 milliard sont imputables à l'entretien des routes et des bâtiments de l'Etat, 0,2 milliard à des charges d'intérêts non prévues et 0,1 milliard au loyer d'immeubles libérés en mars par la C.E.E.;
- + 0,6 milliard de crédits supplémentaires ont été attribués à la Santé publique; ils sont destinés à la résorption du retard considérable encouru dans la liquidation des interventions dans les charges des hôpitaux;
- + 0,5 milliard de crédits supplémentaires figurent au budget des Communications; ils concernent essentiellement la Société nationale des Chemins de fer belges, en raison du fait que les tarifs pour marchandises n'ont pas été adaptés, malgré l'accroissement des charges d'exploitation résultant, notamment, de la hausse de l'index et de la programmation sociale;
- + 0,4 milliard de crédits supplémentaires, relatifs aux années antérieures, apparaissent au budget de la Prévoyance sociale, notamment pour combler les déficits de 1967 et 1968 de l'Institut national d'Assurance maladie-invalidité, pour effectuer le paiement d'arriérés dus par le Fonds des Maladies professionnelles et pour couvrir le déficit structurel du Fonds national des Ouvriers mineurs en matière d'invalidité;
- + 0,3 milliard de crédits supplémentaires portés au budget de la Justice sont imputables surtout à l'entrée en vigueur du nouveau Code judiciaire;
- + 0,3 milliard de dépenses supplémentaires prises en charge par le budget des Pensions, sont dues principalement aux effets de la programmation sociale et de la hausse de l'indice des prix à la consommation.

C. LE RESULTAT.

Après la réestimation à 295,1 milliards du montant des recettes, l'ajustement qui a porté le total des dépenses, sans distinction d'exercice, à 297,5 milliards, conduit apparemment à un déficit de 2,4 milliards à l'ordinaire; mais si on tient compte des reports et annulations de crédits qui se présentent chaque année et dont la comptabilisation laisserait pour l'année 1970, d'après les évaluations actuelles, un solde favorable de 4 milliards, les prévisions

officielles ajustées pour l'année 1970 se présentent comme suit :

| | (milliards de francs) |
|---|--------------------------|
| Recettes ordinaires | 295,1 |
| Dépenses ordinaires : | |
| Crédits votés | 290,5 |
| Crédits supplémentaires : | |
| année 1970 | 4,6 |
| années antérieures | 2,4 |
| | 297,5 |
| Annulations et reports en fin d'année (e) ... | - 4,0 |
| | 293,5 |

Le budget de 1970 se solderait ainsi par un boni de 1,6 milliard; le Gouvernement estime que la prudence qui a présidé à l'élaboration des données ajustées permet d'espérer que ce dernier montant sera dépassé. On rappellera toutefois que les recettes de 1970 ont connu, à concurrence de 2,8 milliards, un gonflement fortuit provenant du produit de la taxe de circulation dont l'encaissement eût, sans incidents techniques, dû avoir lieu en 1969.

*
**

Indépendamment d'investissements dits débudgétisés, d'un montant de 14,7 milliards, le programme d'engagements du budget extraordinaire et du Fonds des Routes s'élève à 51,6 milliards, dont 41,9 milliards pour « investissements » et 9,7 milliards pour « dépenses financières ».

Le Gouvernement avait, d'autre part, prévu une tranche conditionnelle de 14,6 milliards, mais il a renoncé à l'exécuter étant donné les circonstances conjoncturelles et financières. Les prévisions ajustées de décaissements pour les programmes des départements et du Fonds des Routes s'élèvent à 48,6 milliards.

Les recettes extraordinaires sont estimées à 2 milliards, en raison d'une politique exceptionnelle de réalisation de biens domaniaux.

Compte tenu des résultats attendus du budget ordinaire et les 21,5 milliards d'amortissements supportés par celui-ci et, en particulier, par le budget de la Dette publique, on peut, semble-t-il, prévoir pour 1970 un accroissement net de la dette publique de l'ordre de 23 milliards.

III. Le budget de l'année 1971

La synthèse présentée ci-après concerne uniquement la partie de l'exposé relative au budget ordinaire, les commentaires au sujet des dépenses d'investissements publics et du budget extraordinaire devant, comme on l'a vu ci-avant, être fournis dans un prochain article, qui traitera également du regroupement économique et fonctionnel des opérations du pouvoir central.

Le Gouvernement a pris pour hypothèse économique probable en 1971 un accroissement du produit national brut d'environ 4 p.c. en volume et 5 p.c. en prix.

Sur cette base, le budget ordinaire de l'année 1971 est présenté pratiquement en équilibre : l'évaluation des recettes s'élève à 318,9 milliards, tandis que le montant total des crédits sollicités par les différents départements ministériels s'inscrit à 318,7 milliards, ce qui représente, tant en recettes qu'en dépenses, un accroissement brut de 28,4 milliards par rapport aux évaluations initiales du budget de 1970.

Pour interpréter correctement cette différence brute, il faut cependant tenir compte de divers facteurs dont l'influence vient perturber la comparabilité des évaluations initiales faites pour chacune de ces deux années et, plus particulièrement, des éléments ci-après qui ont exercé une influence considérable sur le montant global des recettes et/ou des dépenses :

1) En plus des recettes qui sont depuis plusieurs années attribuées directement au Fonds d'expansion économique et de reconversion régionale en vertu de l'arrêté royal n° 28 du 29 juin 1967 et qui s'élèvent, pour 1971 comme pour les années antérieures, à 1,3 milliard, le Gouvernement a décidé, comme il l'avait fait en 1970, de distraire du produit escompté des recettes fiscales, un certain montant qui sera affecté, hors budget, au Fonds précité; toutefois, alors qu'en 1970 ce montant était de 4,7 milliards, pour 1971, compte tenu du solde des ressources mises jusqu'à présent à la disposition du Fonds mais non encore utilisées effectivement à la fin de 1970, une attribution d'environ la moitié, soit 2,4 milliards, a été jugée suffisante pour lui permettre de faire face à toutes les dépenses prévues pour

cet exercice. A concurrence de la différence entre ces deux montants, cette décision affecte la comparabilité des recettes totales inscrites au budget. En matière de dépenses du Fonds, celle-ci n'est pas affectée puisque tant en 1970 qu'en 1971, la totalité des crédits nécessaires à ces opérations est prélevée sur les ressources qui lui sont attribuées en propre.

2) En raison des procédures nouvelles adoptées en matière de financement des dépenses communautaires, qui ont été largement commentées dans la première section du présent article, le rendement global escompté en 1971 des droits de douane, soit 8.400 millions, n'apparaît plus au budget des Voies et Moyens pour sa totalité, mais seulement pour 6.750 millions, étant donné qu'une fraction de ces droits, soit 1.650 millions, est cédée directement aux Communautés comme ressource propre de celles-ci. En recettes, ce facteur joue en sens inverse du précédent. En ce qui concerne les dépenses, il faut noter que le Fonds agricole sera déchargé du préfinancement des dépenses faites en vertu de la politique agricole commune et, concomitamment, ne percevra d'ailleurs plus le produit des prélèvements agricoles, cédés eux aussi directement à la C.E.E.; mais, par contre, en 1971, le Trésor supportera déjà l'incidence financière immédiate de ces nouvelles procédures tout en devant, en outre, encore apurer des soldes dus en vertu des règlements anciens, de sorte qu'au total, les charges pesant à ce titre sur l'exercice 1971 seront particulièrement lourdes.

3) Le Gouvernement se proposant de constituer en régies autonomes l'Administration des Postes et celle du service des paquebots et des carferries Ostende-Douvres et Ostende-Harwich, la loi des Voies et Moyens pour 1971 prévoit que les recettes d'exploitation de ces services seront affectées, hors budget, aux dépenses de fonctionnement de ces administrations; à partir de 1971, seuls les soldes de leurs opérations apparaîtront donc au budget de l'Etat, en recettes ou en dépenses, selon qu'ils seront positifs ou négatifs. Ces recettes d'exploitation avaient atteint respectivement 6,1 et 0,7 milliards en 1970; ils n'ont plus d'équivalent dans les recettes et dépenses globales « budgétisées » de 1971.

A. LES DEPENSES ORDINAIRES.

Fixées au montant précité de 318,7 milliards, les dépenses ordinaires de 1971 excèdent de 28,4 milliards les budgets déposés pour 1970. De la répartition de ces dépenses entre les divers budgets, qui apparaît au tableau V et dont les principales rubriques seront commentées ci-après, il ressort que ce sont surtout les budgets des Finances, de la Dette publique, de l'Education nationale, des Pensions, de la Prévoyance sociale et de l'Intérieur qui sont majorés de 1970 à 1971.

Avant d'entrer dans des commentaires plus précis au sujet des budgets comparés de 1970 et de 1971, il y a lieu toutefois de faire observer que les éléments particuliers dont il a été question au début de la présente section ainsi que, pour certains d'entre eux, dans la section I, ont pour effet non seulement de perturber la comparabilité, de 1970 à 1971, du niveau global des dépenses, mais également de provoquer des distorsions dans la ventilation compa-

rée, par budget, des données de 1971 avec celles d'années antérieures. Comme on le verra ci-après, ceci est le cas particulièrement pour les budgets des Finances, de l'Agriculture, des Postes, Télégraphes et Téléphones et des Communications.

Indépendamment de ces facteurs, il en est un autre, de pure technique budgétaire, qui rend lui aussi plus difficiles les comparaisons, par budget, entre 1970 et 1971. Il s'agit de modalités de prise en charge des « provisions d'index et de programmation sociale ».

En ce qui concerne l'accroissement des dépenses dû à l'augmentation de l'indice des prix à la consommation en 1969, des crédits spéciaux avaient été inscrits en bloc au budget des Finances et répartis par feuillet, en fin d'exercice, entre les divers départements. En 1970, une autre méthode a été suivie, une provision ayant été incluse directement parmi les crédits sollicités pour chaque budget aux fins de couvrir l'incidence, pour chacun de ceux-ci, des hausses prévisibles de l'index. En

Tableau V.

Dépenses ordinaires ¹

(millions de francs)

| | 1969 | 1970 | | 1971 |
|---|----------------|----------------------|-----------------------|----------------------|
| | (Réalisations) | (Crédits sollicités) | (Crédits ajustés) (2) | (Crédits sollicités) |
| 1. Budgets financiers : | | | | |
| Dette publique | 47.395 | 52.601 | 53.677 | 59.363 |
| Pensions | 31.338 | 32.769 | 33.342 | 36.852 |
| Dotations | 763 | 830 | 840 | 894 |
| Total ... | 79.495 | 86.200 | 87.860 | 97.109 |
| 2. Autres budgets : | | | | |
| Premier Ministre | 954 | 1.464 | 1.108 | 911 |
| Justice | 5.206 | 5.925 | 6.343 | 7.301 |
| Intérieur | 16.147 | 18.320 | 18.306 | 20.757 |
| Affaires étrangères | 2.542 | 2.704 | 2.690 | 2.447 |
| Assistance technique | 2.872 | 3.354 | 3.341 | 3.688 |
| Défense nationale | 20.121 | 20.647 | 20.784 | 21.561 |
| Gendarmerie | 3.365 | 3.646 | 3.672 | 4.023 |
| Agriculture | 8.368 | 8.211 | 8.017 | 4.776 |
| Affaires économiques | 8.363 | 7.471 | 7.618 | 7.863 |
| Classes moyennes | 565 | 697 | 498 | 526 |
| Communications | 10.988 | 10.995 | 11.458 | 11.701 |
| Postes, Télégraphes et Téléphones | 8.228 | 8.879 | 9.120 | 3.501 |
| Travaux publics | 5.309 | 5.520 | 6.183 | 6.576 |
| Emploi et Travail | 3.142 | 2.060 | 2.177 | 1.950 |
| Prévoyance sociale | 21.854 | 25.062 | 25.058 | 27.922 |
| Education nationale | 50.117 | 54.165 | 55.365 | 59.000 |
| Culture | 3.774 | 4.291 | 4.340 | 4.824 |
| Santé publique et Famille | 9.166 | 11.840 | 12.362 | 12.937 |
| Finances | 8.124 | 8.913 | 8.809 | 19.331 |
| Total ... | 189.205 | 204.165 | 207.250 | 221.596 |
| Total général ... | 268.700 | 290.365 | 295.110 | 318.705 |

¹ En raison des forçages, les totaux ne correspondent pas toujours à la somme des chiffres de détail.

² Non compris les crédits supplémentaires pour années antérieures.

Tableau VI.

Dépenses ordinaires ¹

(millions de francs)

| | Ecart entre les crédits ajustés de 1970 (2) et les crédits sollicités pour 1971 | Ecart entre les crédits sollicités pour 1970 et pour 1971 | | |
|---|---|---|--|---|
| | | Différences brutes | Provisions d'index incluses dans les évaluations initiales pour 1970 | Ecart après élimination de la provision d'index de 1970 |
| 1. Budgets financiers : | | | | |
| Dettes publiques | 5 686 | 6 762 | — | 6 762 |
| Pensions | 3 510 | 4 083 | 850 | 4 933 |
| Dotations | 53 | 64 | 7 | 71 |
| Total ... | 9 249 | 10 909 | 857 | 11 766 |
| 2. Autres budgets : | | | | |
| Premier Ministre | — 197 | — 553 | 5 | — 548 ^a |
| Justice | 959 | 1 376 | 145 | 1 521 |
| Intérieur | 2 450 | 2 437 | 15 | 2 452 |
| Affaires étrangères | — 243 | — 257 | 12 | — 245 ⁴ |
| Assistance technique | 347 | 334 | 39 | 373 |
| Défense nationale | 777 | 914 | 306 | 1 220 |
| Gendarmerie | 352 | 377 | 68 | 445 |
| Agriculture | — 3 242 | — 3 435 | 34 | — 3 401 ⁴ |
| Affaires économiques | 245 | 392 | 19 | 411 |
| Classes moyennes | 27 | — 171 | 5 | — 166 ⁵ |
| Communications | 243 | 706 | 493 | 1 199 ⁶ |
| Postes, Télégraphes et Téléphones | — 5 619 | — 5 378 | 170 | — 5 208 ⁶ |
| Travaux publics | 392 | 1 056 | 51 | 1 107 |
| Emploi et Travail | — 226 | — 110 | 20 | — 90 |
| Prévoyance sociale | 2 864 | 2 860 | 552 | 3 412 |
| Education nationale | 3 635 | 4 835 | 867 | 5 702 |
| Culture | 484 | 533 | 43 | 576 |
| Santé publique et Famille | 575 | 1 097 | 170 | 1 267 |
| Finances | 10 521 | 10 418 | 178 | 10 596 ⁷ |
| Total ... | 14 346 | 17 431 | 3 193 | 20 624 |
| Total général ... | 23 595 | 28 340 | 4 050 | 32 390 |

¹ En raison des forçages, les totaux ne correspondent pas toujours à la somme des chiffres de détail.

² Non compris les crédits supplémentaires pour années antérieures.

³ La provision de programmation sociale à répartir entre les budgets (560 millions en 1970) est transférée au budget des Finances (800 millions en 1971).

⁴ Les crédits relatifs à la participation de la Belgique au financement des dépenses communautaires sont centralisés au budget des Finances (5 milliards en 1971).

⁵ Cette diminution résulte de la suppression d'un crédit provisionnel.

⁶ Les dépenses de fonctionnement du service des paquebots et des carferries Ostende-Douvres et Ostende-Harwich et de l'Administration des Postes sont débudgétisées à concurrence des recettes d'exploitation prévues (respectivement 0,7 milliard et 6,1 milliards en 1970).

⁷ Cf. notes 3 et 4; ce budget comprend, en outre, les provisions d'index et de T.V.A., ensemble 4 milliards, à répartir ultérieurement entre les budgets.

1971, le Gouvernement est revenu au système de la provision globale inscrite au budget des Finances; elle s'élève, comme en 1970, à 4 milliards et couvre les charges supplémentaires prévisibles dues à la fois à la hausse de l'index et à l'incidence, sur certaines dépenses, de la mise en vigueur de la T.V.A.

Il s'ensuit notamment que, cette année, le budget de la Dette publique, pour lequel on n'a jamais prévu de « provision d'index », devient le budget le plus élevé et dépasse à présent celui de l'Education nationale, qui est plus influencé par les mouvements de l'indice des prix à la consommation et dans lequel une provision de 0,9 milliard était inscrite à ce titre parmi les prévisions initiales faites pour 1970.

D'autre part, en 1970, en matière de dépenses de programmation sociale une provision spécifique avait été inscrite dans chaque budget particulier, en plus d'une provision globale de 560 millions qui figurait au budget du Premier Ministre et était destinée à l'octroi d'avantages aux pensionnés et de majorations « sectorielles ». Le total de ces crédits provisionnels de « programmation sociale » s'élevait à 2 milliards. Cette année, l'incidence de la programmation sociale a pu être englobée dans les prévisions faites pour chaque budget, puisque les arrêtés d'exécution en la matière ont déjà été pris; toutefois, un complément de 800 millions, pour dépenses encore à répartir, est inscrit au budget des Finances.

On voudra bien noter, enfin, que, dans les comparaisons entre les crédits sollicités pour 1971 et les budgets ajustés correspondants de 1970, il n'est tenu compte, en ce qui concerne ces derniers, que des ajustements relatifs à l'année 1970, les majorations et réductions relatives aux années antérieures n'étant pas prises en considération.

Les crédits sollicités pour l'année 1971 au budget de la *Dettes publique* s'élèvent à 59,4 milliards; par rapport aux crédits ajustés de 1970, on constate une augmentation de 5,7 milliards, se subdivisant comme suit :

| | | <i>(milliards de francs)</i> |
|--|-------|------------------------------|
| 1. Intérêts : | | |
| a) de la dette consolidée | + 3,6 | |
| b) de la dette flottante | + 0,6 | |
| Total des intérêts ... | + 4,2 | |
| 2. Amortissements de la dette consolidée | | |
| | + 1,5 | |
| 3. Augmentations diverses | | |
| | ... | |
| Augmentation totale ... | + 5,7 | |

Cet accroissement traduit l'augmentation des besoins de financement de l'Etat résultant de sa politique d'investissement et la persistance du niveau élevé des taux d'intérêt.

La répartition des crédits initiaux inscrits aux budgets de la Dette publique se présente comme suit pour les trois derniers exercices :

| | 1969 | 1970 | 1971 |
|------------------------------------|------|------|------|
| <i>(milliards de francs)</i> | | | |
| Intérêts | 20,5 | 29,8 | 35,2 |
| Amortissements | 24,8 | 21,9 | 23,0 |
| Autres charges | 0,9 | 0,9 | 1,2 |
| Total des crédits sollicités | 46,2 | 52,6 | 59,4 |

Ces montants ne comprennent pas les amortissements contractuels de la dette garantie du Congo en devises reprises par la Belgique, soit 0,4 milliard en 1969, 0,5 milliard en 1970 et 0,4 milliard en 1971; ces dépenses sont considérées comme extraordinaires.

Ils ne comprennent pas non plus les remboursements à l'échéance finale des emprunts pour lesquels des dotations nulles ou insuffisantes ont été constituées, ni les remboursements, aux échéances intermédiaires, d'emprunts dits à charnière.

Le budget des *Pensions* pour l'année 1971 s'élève à 36,9 milliards; bien qu'il ne comporte pas de provision d'index, il est ainsi en augmentation de 3,5 milliards ou 10,5 p.c. par rapport aux crédits ajustés de l'année 1970 et de 4,9 milliards ou 16 p.c. comparativement aux crédits sollicités pour 1970, « provision d'index » de 0,85 milliard non comprise. Le tableau VII donne l'évolution de ce budget par section.

La majoration des crédits pour les pensions civiles, ecclésiastiques et militaires est due en ordre principal aux causes suivantes :

— l'accroissement du nombre de bénéficiaires et l'augmentation du montant moyen des pensions versées, celles des nouveaux pensionnés étant supérieures à celles des bénéficiaires anciens décédés;

— l'adaptation découlant de l'indice des prix à la consommation;

— la programmation sociale dans les services publics en vertu de laquelle la majoration de 3 p.c. des pensions de retraite sera due pour douze mois en 1971, alors que, au cours de

Tableau VII.

Budget des pensions

(milliards de francs)

| Section | 1969 | 1970 | | 1971 |
|---|----------------|----------------------|-----------------------|----------------------|
| | (Réalizations) | (Crédits sollicités) | (Crédits ajustés) (1) | (Crédits sollicités) |
| Pensions civiles, ecclésiastiques et militaires | 11,6 | 12,1 | 12,8 | 13,5 |
| Pensions de guerre | 6,0 | 6,2 | 6,5 | 6,8 |
| Pensions sociales | 13,7 | 13,6 | 14,1 | 16,6 |
| Provisions d'index | — | 0,9 | — | ... ² |
| Total ... | 31,3 | 32,8 | 33,4 | 36,9 |

¹ A l'exclusion des crédits supplémentaires pour les années antérieures.

² Une provision d'index de l'ordre de 0,9 milliard est englobée dans un crédit global de 4,8 milliards inscrit au budget des Finances.

1970, elle n'a été due que pour 7 mois, puisqu'elle avait pris effet au 1^{er} juin.

En dépit du taux de mortalité relativement élevé des bénéficiaires, la charge des pensions de guerre s'accroît encore de plus de 0,5 milliard; cette progression est attribuable notamment à la hausse de l'index, à l'accroissement du nombre de rentes de guerre ainsi qu'à l'octroi de majorations et d'avantages nouveaux aux victimes de la guerre.

Les crédits pour les pensions sociales progressent de 2,5 milliards, soit 17 p.c. par rapport aux crédits ajustés de 1970, en raison non seulement de l'accroissement annuel, fixé à 6 p.c. par la loi du 24 juin 1969, de la subvention en faveur des travailleurs salariés, mais aussi de la programmation sociale des travailleurs indépendants, des augmentations du revenu garanti aux personnes âgées, et de l'intervention accrue de l'Etat dans les pensions d'invalidité des ouvriers mineurs. L'accroissement aurait même été sensiblement supérieur sans le bénéfice retiré par l'Etat de la liaison instaurée entre les régimes des pensions du secteur public et du secteur privé : grâce à cette liaison, une compensation est opérée entre la dotation due par l'Etat à l'Office national des Pensions pour Travailleurs salariés et les remboursements dus par ce dernier au Trésor du chef des cotisations sociales afférentes à la partie de la carrière professionnelle de certains agents reconnue comme admissible pour le régime des pensions du secteur public et versées, sous le régime précédent, par l'Etat.

Le budget du *Premier Ministre* a été fixé pour 1971 à 0,9 milliard, soit au même niveau qu'en 1970 après élimination, pour cette dernière année, des provisions de programmation sociale qui y figuraient.

L'accroissement du budget de la *Justice* de 5,9 à 7,3 milliards résulte en grande partie de l'installation de la nouvelle organisation judiciaire et, en outre, du développement de l'organisation de la protection de la jeunesse, de la majoration des crédits destinés à l'entretien et l'éducation des enfants confiés par les autorités à des personnes ou institutions compétentes, et de l'extension du cadre de la police judiciaire.

Le budget de l'*Intérieur* est fixé à 20,8 milliards, en hausse de 2,5 milliards par rapport

aux crédits ajustés de 1970. Cet accroissement provient de l'augmentation des transferts de revenus, 2,2 milliards supplémentaires allant au Fonds des Communes et 0,3 milliard au Fonds des Provinces.

Le budget des *Affaires étrangères* ne s'élève plus qu'à 2,4 milliards, au lieu de 2,7 milliards en 1970; 0,4 milliard, représentant une fraction de la contribution belge aux frais de fonctionnement de la C.E.E., ont été incorporés dans le crédit global de 5 milliards figurant cette année au budget des Finances, au titre de contribution « générale » supplétive de la Belgique au financement des Communautés.

Le budget de la *Défense nationale* est arrêté à 21,6 milliards en 1971, contre 20,8 milliards en 1970, ce qui traduit l'accroissement des salaires et charges sociales, compte tenu des adaptations dues à l'index; il faut se rappeler que, conformément aux impératifs d'économie du Gouvernement, les crédits de 1970 relatifs au matériel militaire s'étaient situés à un niveau relativement bas.

Les crédits inscrits au budget de l'*Agriculture* accusent une diminution de 3,2 milliards qui résulte essentiellement, comme mentionné plus haut, de la suppression de la subvention qui, additionnée aux prélèvements agricoles attribués directement au Fonds agricole, permettait à celui-ci de préfinancer les dépenses effectuées en application de la politique agricole commune. En 1971 ne figureront plus, à ce titre, que les cotisations nettes relatives à la période antérieure au 1^{er} janvier 1971, soit 2.200 millions, ainsi que 38 millions de crédits destinés au financement de dépenses ou d'actions communautaires restant à charge de la Belgique. Sur le plan des dépenses globales, cette suppression est plus que compensée par la cession, directement aux Communautés, en plus des prélèvements agricoles, de 1.650 millions de droits de douane perçus par le Trésor et par le fait que la contribution « générale » de la Belgique à cette politique est prise en charge par le budget des Finances, lequel comporte un crédit de 5 milliards prévu à cet effet.

Le budget des *Affaires économiques* passe de 7,6 milliards, montant des crédits ajustés en 1970, à 7,9 milliards en 1971; on y note l'ac-

croissement de 0,5 milliard des subventions accordées à l'Institut pour l'Encouragement de la Recherche scientifique dans l'Industrie et l'Agriculture et aux instituts de recherche nucléaire et la réduction de 0,2 milliard des interventions pour le secteur charbonnier; ces dernières représentent toutefois encore 55 p.c. de ce budget.

Le budget des *Communications* passe de 11,5 milliards de crédits ajustés en 1970 à 11,7 milliards en 1971; compte tenu de la création d'une régie de la Marine et de la globalisation, au budget des Finances, des provisions pour « index, programmation sociale et T.V.A. », cet accroissement, modeste en apparence, reflète en réalité une progression de plus de 12 p.c. par rapport aux crédits ajustés et de plus de 17 p.c. par rapport aux crédits initiaux de 1970, ces derniers comprenant des évaluations de 0,7 milliard pour les lignes maritimes et de 0,5 milliard pour « index », soit un total de 1,2 milliard qui n'a plus d'équivalent au budget de 1971. La progression « rectifiée » est due à l'intervention accrue de l'Etat en faveur de la Société nationale des Chemins de fer belges, de la Sabena et des transports urbains.

Le budget des *Postes, Télégraphes et Téléphones* est ramené en 1971 à 3,5 milliards, contre 9,1 milliards de crédits ajustés et 8,9 milliards de crédits initiaux en 1970; cette réduction s'explique par l'élimination de la partie des dépenses d'exploitation des Postes couverte par les recettes, celles-ci ayant atteint 6,1 milliards en 1970. Les 3,5 milliards restant au budget de 1971 comprennent presque exclusivement le montant de l'intervention de l'Etat dans le déficit de ce service; ce montant est en progression de 0,5 milliard sur les interventions probables de 1970.

Indépendamment de l'incidence accrue des dépenses pour salaires et charges sociales, le budget des *Travaux publics* supporte davantage (+ 0,5 milliard) les charges de certains emprunts des pouvoirs subordonnés et les redevances que l'Etat s'est engagé à payer à l'Intercommunale pour l'Autoroute E3 en fonction du trafic sur les sections achevées de celle-ci; les crédits pour l'entretien ordinaire des routes, des voies navigables et des bâtiments de l'Etat sont en légère régression. Au

total, ce budget s'établit, pour 1971, à 6,6 milliards, en regard de 6,2 milliards de crédits ajustés en 1970, et de 5,3 milliards de réalisations en 1969.

Le budget de l'*Emploi et du Travail* est ramené de 2,2 milliards, montant des crédits ajustés de 1970, à 2 milliards en 1971. Cette diminution s'explique par une légère réduction de la subvention versée à l'Office national de l'Emploi pour les allocations de chômage. En raison de l'évolution favorable de la situation économique, ces charges ont été calculées pour une moyenne journalière de 102.000 chômeurs ⁽¹⁾; cette moyenne est la même que celle que le Gouvernement avait adoptée pour les évaluations initiales pour 1970, mais qu'il a ensuite ajustée pour la porter à 107.500 unités ⁽¹⁾.

Au budget pour 1971 de la *Prévoyance sociale*, on note une augmentation de 2,9 milliards par rapport aux crédits initiaux et ajustés de 1970, soit 25,1 milliards; les crédits initiaux pour 1970 comprenaient toutefois une « provision d'index » de 0,6 milliard qui n'a pas d'équivalent dans ce budget ⁽²⁾ en 1971. La majoration concerne, en ordre principal, les interventions dans le secteur de l'assurance maladie-invalidité (+ 2,1 milliards); elle provient également de l'intervention accrue de l'Etat dans les secteurs des maladies professionnelles (+ 0,4 milliard), des soins aux handicapés (+ 0,2 milliard) et des allocations familiales aux non-salariés (+ 0,2 milliard).

Le budget de l'*Education nationale* est fixé à 59 milliards; il dépasse de 3,6 milliards le budget amendé de 1970 et de 4,8 milliards le budget initial de 1970, « provision d'index » de 0,9 milliard incluse. L'accroissement de ce budget est donc en réalité plus important qu'il ne ressort des chiffres indiqués, car il subit particulièrement l'influence de la hausse de l'indice des prix à la consommation, laquelle accroît sensiblement la charge des traitements et des subventions-traitements.

La progression des dépenses s'explique par la majoration des rémunérations et par la hausse, dans l'enseignement de l'Etat, des crédits

⁽¹⁾ Ce chiffre comprend les chômeurs complets, les chômeurs partiels et les chômeurs mis au travail par les administrations publiques.

⁽²⁾ Les provisions d'index pour 1971 sont centralisées au budget des Finances.

pour frais d'entretien, pour l'achat de matières premières et de fournitures didactiques ainsi que pour les transports d'élèves et, dans l'enseignement subventionné, par celle des subventions d'équipement et de fonctionnement.

Le budget de la *Santé publique et de la Famille* s'établit pour 1971 à 12,9 milliards et dépasse de 0,5 milliard le budget ajusté de 1970. L'augmentation des dépenses dans le secteur de la Santé publique concerne surtout les crédits en faveur des hôpitaux, du Fonds spécial d'assistance et du Fonds de soins médico-socio-pédagogiques des handicapés; elle résulte également de l'accroissement des subventions accordées aux pouvoirs publics régionaux et locaux, à l'Œuvre nationale de l'Enfance et pour le financement de programmes spéciaux de recherche scientifique.

Dans le secteur de la Famille, on observe, en matière de logement, un accroissement de 335 millions de la part de l'Etat dans les charges des emprunts contractés par la Société nationale du Logement et par la Société nationale Terrienne en vue de l'exécution de leurs programmes de financement de logements; le coût du préfinancement, par certains organismes de crédit, des primes accordées aux constructeurs et acquéreurs de logements sociaux est en hausse également et couvert, cette année, par un crédit de 0,3 milliard.

Les crédits sollicités au budget des *Finances* passent cette année à 19,3 milliards, alors qu'en 1970, ils ne s'élevaient qu'à 8,9 milliards, au budget voté, et à 8,8 milliards, au budget ajusté. Ce gonflement exceptionnel résulte essentiellement de deux facteurs particuliers, dont le mécanisme a déjà été exposé ci-avant. Le premier est la centralisation, dans ce budget, à concurrence d'un total de 5 milliards, non compris le produit des prélèvements agricoles, ni les 1.650 millions de recettes fiscales cédées directement aux Communautés comme ressources propres de celles-ci, des contributions belges à la politique européenne inscrites auparavant aux budgets de l'Agriculture et des Affaires étrangères. Le second est l'inscription, au même budget des Finances, d'une provision unique et globale de 4,8 milliards pour « index, programmation sociale et T.V.A. », à répartir ultérieurement entre les différents budgets. D'autres augmentations de crédits sont dues à l'alourdissement des char-

ges salariales et sociales (0,6 milliard), aux frais de création et de fonctionnement des centres régionaux T.V.A., des centres de traitement de l'information, ainsi qu'au programme d'automatisation.

B. LES RECETTES ORDINAIRES.

L'entrée en vigueur de la T.V.A. a impliqué d'importantes adaptations dans l'évaluation globale des recettes ordinaires. Tenant compte de l'influence sur celles-ci des profondes modifications techniques qu'entraîne cette réforme, le Gouvernement a suivi le processus d'évaluation figurant à la page 795.

Abstraction faite du montant global de 3,7 milliards affecté directement au Fonds d'expansion économique et de reconversion régionale, les recettes ordinaires de 1971 sont donc estimées au total à 318,9 milliards, dont 310,9 milliards de recettes fiscales et 8 milliards de recettes non fiscales. Malgré l'abandon de droits de douane à la C.E.E. (1,65 milliard) et la décision de ne plus inclure, dans les recettes non fiscales, les recettes d'exploitation de l'Administration des Postes et de celles des services des paquebots et des carferries Ostende-Douvres et Ostende-Harwich (ensemble 6,8 milliards en 1970), ce total excède de 28,4 milliards les prévisions initiales et de 23,8 milliards les prévisions ajustées de 1970.

Les tableaux VIII et IX fournissent, respectivement, la ventilation et les écarts comparés, par grandes catégories, des recettes ordinaires.

Le produit des *contributions directes* est estimé, pour 1971, à 142,8 milliards, soit 13,8 milliards de plus que les recettes probables de 1970. Le rendement des précomptes mobiliers est évalué à 15,8 milliards, soit une augmentation de 2,4 milliards par rapport aux recettes escomptées pour 1970, dont 0,4 milliard à provenir du précompte mobilier sur revenus d'actions, de parts et de capitaux investis et 1,9 milliard des précomptes sur autres revenus mobiliers, ce dernier poste étant surtout influencé par l'augmentation des revenus tirés de la détention d'obligations émises par le secteur public et de dépôts, en fonction notamment de l'expansion du volume de ceux-ci et de la persistance des hauts niveaux des taux d'intérêt.

(milliards de francs)

| | | | |
|---|---------------------|--------------------------|--------------------|
| 1. Base de départ pour le calcul des recettes fiscales de 1971 : | | | |
| Recettes fiscales probables de 1970 | | 278,4 ¹ | |
| A déduire : | | | |
| taxe de circulation à percevoir en 1969 et effectivement perçue en 1970 | — 2,8 | | |
| timbre et taxes y assimilées | — 91,1 ² | | |
| droits d'enregistrement remplacés par la T.V.A. | — 0,5 | | |
| | | <u>— 94,4</u> | |
| | | | 184,0 ³ |
| 2. Augmentation estimée des recettes fiscales en 1971 résultant de l'expansion de la masse imposable ⁴ | | <u>+ 20,1</u> | |
| | | | 204,1 |
| 3. Eléments nouveaux à ajouter et influençant les recettes fiscales en 1971 : | | | |
| rendement brut de la T.V.A. en 1971 | + 103,7 | | |
| droits de timbre maintenus sous le régime de la T.V.A. | + 4,8 | | |
| droits d'accise supplémentaires découlant d'adaptations de taux | + 3,1 | | |
| | | <u>+ 111,6</u> | |
| | | | 315,7 |
| 4. Eléments nouveaux à déduire et influençant les recettes fiscales en 1971 : | | | |
| nouveaux abattements de droits de douane dans le cadre du Kennedy Round | — 0,8 | | |
| abandon à la C.E.E. de droits de douane | — 1,6 | | |
| | | <u>— 2,4</u> | |
| | | | 313,3 |
| 5. Recettes fiscales globales en 1971 ³ | | | 313,3 |
| 6. Recettes fiscales distraites du budget et affectées au Fonds d'expansion économique et de reconversion régionale | | <u>— 2,4³</u> | |
| 7. Recettes fiscales budgétisées | | | 310,9 |
| 8. Recettes non fiscales | | | <u>8,0</u> |
| 9. Recettes ordinaires portées au budget des Voies et Moyens . | | | 318,9 |

¹ Ce montant ne comprend pas les 6 milliards de recettes affectés directement, hors budget, au Fonds d'expansion économique et de reconversion régionale, soit :

— 1,3 milliard en vertu de décisions antérieures (arrêté royal n° 28 du 29 juin 1967 et arrêté royal du 19 février 1969) ;
— 4,7 milliards prélevés sur le produit des droits de timbre et taxes y assimilées (par la loi des Voies et Moyens de 1970).

² Non compris les 4,7 milliards mentionnés sub 1.

³ Non compris les 1,3 milliard de recettes débudgétisées et affectées, en vertu de l'arrêté royal n° 28 du 29 juin 1967, au Fonds d'expansion économique et de reconversion régionale.

⁴ Compte tenu du coefficient d'élasticité des recettes à la hausse de l'indice des prix à la consommation.

Par suite de l'expansion attendue de la masse salariale, les recettes au titre du pré-compte professionnel sont estimées à 66,3 milliards, soit 9,1 milliards de plus que les recettes probables de 1970. L'accroissement annuel du nombre et du montant des versements anticipés entraînera un rendement dont la majoration est évaluée à 2,8 milliards. Le produit des perceptions par rôles est estimé à 23,6 milliards, contre 21,9 milliards en 1970, essentiellement en raison d'une augmentation de 1,5 milliard imputable à l'impôt des personnes physiques.

Les recettes provenant de la taxe de circulation sont évaluées, pour 1971, à 4,6 milliards, ce qui représente en fait un accroissement de 0,5 milliard par rapport à 1970, étant donné que les 6,9 milliards d'encaissements probables en 1970 comprennent, comme signalé ci-dessus, un montant de 2,8 milliards perçu au premier trimestre de l'année, alors qu'il eût normalement dû être payé à la fin de 1969.

Les taxes sur les appareils automatiques de divertissement devraient produire un supplément de recettes de 60 millions, imputable au développement du nombre d'appareils, et cel-

Tableau VIII.

Budgets des Voies et Moyens

(millions de francs)

| | 1969 | 1970 | | 1971 |
|--|----------------|------------------------|----------------------|----------------------|
| | (Résultats) | (Prévisions initiales) | (Recettes probables) | (Prévisions) |
| 1. Recettes fiscales : | | | | |
| A. Contributions directes : | | | | |
| Impôt versé par voie de précomptes : | | | | |
| — précompte immobilier | 1.055 | 1.115 | 1.130 | 1.185 |
| — précompte mobilier | 11.402 | 13.405 | 13.380 | 15.800 |
| — précompte professionnel | 50.234 | 56.345 | 57.220 | 66.300 |
| Impôt sur le revenu global versé par anticipation par les non-salariés | 25.272 | 28.900 | 27.200 | 30.000 |
| Impôt sur le revenu global perçu par rôles à charge : | | | | |
| — des personnes physiques | 15.092 | 17.750 | 18.500 | 20.000 |
| — des sociétés | 2.885 | 3.000 | 3.100 | 3.300 |
| — des non-résidents | 180 | 235 | 270 | 250 |
| Taxe de circulation | 1.920 | 4.500 | 6.900 | 4.600 |
| Taxe sur les jeux et paris | 570 | 615 | 615 | 665 |
| Taxe sur les appareils automatiques de divertissement | 831 | 550 | 630 | 690 |
| Divers | 257 | 105 | 95 | 55 |
| Total ... | 109.698 | 126.520 | 129.040 | 142.845 |
| B. Douanes et accises : | | | | |
| Droits de douane | 7.930 | 7.300 | 8.400 | 6.750 |
| Accises et taxes de consommation | 34.756 | 35.430 | 36.200 | 41.210 |
| Divers | 106 | 150 | 245 | 166 |
| Total ... | 42.792 | 42.880 | 44.845 | 48.126 |
| C. Enregistrement : | | | | |
| Droits d'enregistrement | 8.666 | 9.500 | 8.000 | 8.000 |
| Droits de succession | 3.892 | 4.500 | 4.250 | 4.600 |
| Timbre, taxes y assimilées, T.V.A. | 87.463 | 90.600 | 91.100 | 106.144 ¹ |
| Divers | 950 | 1.200 | 1.121 | 1.200 |
| Total ... | 100.971 | 105.800 | 104.471 | 119.944 |
| Total des recettes fiscales ... | 253.461 | 275.200 | 278.356 | 310.915 |
| 2. Recettes non fiscales : | | | | |
| Postes, Télégraphes et Téléphones | 7.622 | 8.240 | 8.240 | 2.215 |
| Finances | 4.758 | 5.220 | 6.643 | 4.712 |
| Communications | 1.016 | 991 | 1.033 | 364 |
| Autres départements | 687 | 829 | 829 | 689 |
| Total des recettes non fiscales ... | 14.083 | 15.280 | 16.745 | 7.980 |
| Total des recettes ordinaires ... | 267.544 | 290.480 | 295.101 | 318.895 |

¹ Y compris l'incidence des dispositions transitoires; la justification détaillée de cette évaluation est donnée dans les commentaires consacrés à cette catégorie de recettes.

les provenant des jeux et paris s'accroîtraient de 50 millions, en raison de l'extension de l'assiette imposable.

Malgré la progression des importations, les recettes budgétaires escomptées en matière de droits de douane ne sont estimées qu'à 6,75 milliards, soit un fléchissement de 1,65 milliard; celui-ci s'explique par la mise en application d'une nouvelle tranche de 1/5 des réductions tarifaires accordées lors des négociations dites du Kennedy Round (— 0,8 milliard) et, surtout, par la cession directe à la

C.E.E. comme ressources propres de celle-ci, de 1,65 milliard à prélever sur le produit escompté de ces droits.

L'estimation pour 1971 du rendement des droits d'accises et divers dépasse de 4,9 milliards les recettes probables de 1970 et atteint 41,4 milliards. Cette progression proviendra :

— de l'accroissement de la consommation des produits formant l'assiette de ces droits, c'est-à-dire essentiellement les huiles minérales, les tabacs et les boissons;

Tableau IX.

Budgets des Voies et Moyens

(millions de francs)

| | Différences entre les prévisions initiales de 1971 et 1970 | Différences entre les prévisions initiales de 1971 et les recettes probables de 1970 |
|---|--|---|
| 1. Recettes fiscales : | | |
| A. Contributions directes : | | |
| Impôt versé par voie de précomptes | + 12.420 | + 11.555 |
| Impôt sur le revenu global versé par anticipation par les non-salariés | + 1.100 | + 2.800 |
| Impôt sur le revenu global perçu par rôles | + 2.565 | + 1.680 |
| Taxe de circulation | + 100 | - 2.300 |
| Divers | + 140 | + 70 |
| Total ... | + 16.325 | + 13.805 |
| B. Douanes et accises : | | |
| Droits de douane | - 550 | - 1.650 |
| Accises et taxes de consommation | + 5.780 | + 5.010 |
| Divers | + 16 | - 79 |
| Total ... | + 5.246 | + 3.281 |
| C. Enregistrement : | | |
| Droits d'enregistrement | - 1.500 | — |
| Timbre, taxes y assimilées, T.V.A. ¹ | + 15.544 | + 15.044 |
| Divers | + 100 | + 429 |
| Total ... | + 14.144 | + 15.473 |
| Total des recettes fiscales ... | + 35.715 | + 32.559 |
| 2. Recettes non fiscales : | | |
| Postes, Télégraphes et Téléphones | - 6.025 | - 6.025 |
| Finances | - 508 | - 1.931 |
| Communications | - 627 | - 669 |
| Autres départements | - 140 | - 140 |
| Total des recettes non fiscales ... | - 7.300 | - 8.765 |
| Total des recettes ordinaires ... | + 28.415 | + 23.794 |

¹ Y compris l'incidence des dispositions transitoires.

— du relèvement des droits sur les tabacs et de la révision de certains autres taux opérée dans le cadre de l'harmonisation fiscale au sein de Benelux.

Sans modification du régime fiscal, les taxes, timbres et taxes y assimilées auraient rapporté, en 1971, 104,2 milliards. C'est donc de cet objectif que le Gouvernement devait s'inspirer dans les dispositions qu'il prenait pour assurer les rentrées en provenance de la *taxe sur la valeur ajoutée, du droit de timbre et des taxes y assimilées*; le rendement « budgétisé » de ces impôts a été évalué, pour 1971, à 106,1 milliards, total dans lequel les droits de timbre maintenus sous le régime de la T.V.A., notamment sur les assurances, les opérations boursières et la chasse, interviennent pour 4,8 milliards et la T.V.A. elle-même, dispositions transitoires comprises, pour 101,3 milliards. S'agis-

sant d'un tout nouvel impôt, l'évaluation des recettes de la T.V.A. proprement dite a posé de sérieux problèmes; elle a été réalisée au départ d'une approche macroéconomique fondée notamment sur un tableau entrées-sorties pour 1965, sur les comptes nationaux pour 1969 et sur les prévisions économiques pour la période 1968-1971; l'Administration a également retenu des marges de sécurité, d'une part, pour la T.V.A. fraudée et, d'autre part, en raison de l'imprécision propre aux méthodes d'évaluation nécessairement adoptées.

Le détail de l'estimation pour 1971 de ce type de recettes mérite d'être examiné plus amplement.

Son point de départ est le rendement supputé de la T.V.A. en régime de croisière, c'est-à-dire compte tenu des décisions prises en matière de taux et de classification des produits entre les différents taux; ce rendement a été

évalué à 84 milliards pour 1971. Le régime de croisière ne sera cependant pas atteint en 1971 car, pour des raisons à la fois d'ordre économique et budgétaire, certaines modalités propres à la T.V.A. ou consécutives à son introduction ne seront appliquées que progressivement.

Les circonstances ont donc amené le Département des Finances à tenir compte des divers éléments transitoires qui affecteront les recettes de la T.V.A. pour l'année prochaine.

Ont ainsi été pris successivement en considération :

— la détaxation des investissements, prévue par le Code de la T.V.A., qui ne sera réalisée que par étapes et ne sera totale qu'en 1975; la taxation des investissements rapportera encore 13,7 milliards en 1971;

— le décalage dans la perception de la nouvelle taxe, qui entraîne une moins-value la première année d'application puisque la T.V.A. afférente à décembre 1971, à l'exception de celle qui frappe les importations autres que celles en provenance de nos partenaires du Benelux, ne sera perçue qu'en 1972; l'effet prévu de ce décalage est de 2,4 milliards;

— les perceptions et remboursements de taxes assimilées au timbre qui auront encore lieu en 1971, quoique portant sur des opérations effectuées en 1970 :

| | <i>(milliards de francs)</i> |
|--|------------------------------|
| Résidu de taxes de transmission à percevoir en 1971 sur des opérations de 1970 | + 2,6 |
| Remboursement de taxes de transmission incluses dans les stocks existant au 31 décembre 1970 | - 5,7 |
| Solde de remboursement de taxes de transmission sur des exportations effectuées en 1970 | - 3,0 |
| Total ... | - 6,1 |

A ce stade, on obtient, pour 1971, des recettes de 89,2 milliards, ce qui, si on tient compte des 4,8 milliards de droits de timbre maintenus en régime de T.V.A., donne un total de 94 milliards, soit par rapport aux 104,2 milliards qu'aurait rapportés l'ancien système, une amputation de rentrées de 10,2 milliards encore aggravée, d'une part, par les 3,2 milliards de dépenses supplémentaires qui constitueront l'effet mécanique, sur les charges du Trésor, de l'instauration de la T.V.A. et, d'autre part, de 0,5 milliard de droits d'enregistrement qui disparaîtront du fait qu'une partie des opérations soumises à ces droits deviendra passible

de la T.V.A. Il en ressortait donc, au total, une insuffisance budgétaire de 13,9 milliards qui a amené le Gouvernement à prendre les mesures transitoires complémentaires suivantes :

— la détaxation à l'exportation ne sera que partielle en 1971, ce qui assurera encore des rentrées de 4,5 milliards pour cette année;

— le versement d'une provision de 10 milliards sera imposé aux assujettis; cette provision est justifiée par l'élargissement que l'instauration de la T.V.A. apportera aux liquidités des entreprises, étant donné la détaxation des stocks, la taxation dégressive des investissements, la détaxation partielle des exportations et les modalités de perception de la T.V.A.

De 89,2 milliards, le rendement de la T.V.A. passe ainsi à 103,7 milliards, montant très voisin des 104,2 milliards de rentrées escomptées dans l'hypothèse du maintien inchangé du régime de la taxation indirecte; défalcation faite d'une somme de 2,4 milliards affectée au Fonds d'expansion économique et de reconversion régionale, les recettes T.V.A. budgétisées, s'établissent finalement à 101,3 milliards.

En matière de timbre, taxes y assimilées et T.V.A., la récapitulation définitive se présente dès lors comme suit :

| | <i>(milliards de francs)</i> |
|--|------------------------------|
| <i>Taxe sur la valeur ajoutée :</i> | |
| 1. Rendement en régime de croisière | 84,0 |
| 2. Produit de la taxation dégressive des investissements | 13,7 |
| 3. Moins-value des recettes T.V.A. résultant des modalités de perception | - 2,4 |
| 4. Solde des remboursements et perceptions, en 1971, de taxes assimilées au timbre sur les opérations effectuées en 1970 | - 6,1 |
| | <hr/> 89,2 |
| 5. Etalement de la détaxation à l'exportation | 4,5 |
| 6. Provision à verser par les entreprises | 10,0 |
| 7. Recettes affectées au Fonds d'expansion économique et de reconversion régionale | - 2,4 |
| | <hr/> 101,3 |
| <i>Droits de timbre maintenus</i> | 4,8 |
| | <hr/> 106,1 |

Le rendement des « *Autres droits perçus par l'Enregistrement* » est évalué, pour 1971, à 13,8 milliards, contre une recette probable de 13,4 milliards en 1970, soit un supplément de 0,4 milliard qui proviendra, essentiellement, des droits de succession. Les recettes prévues

pour les droits d'enregistrement sont identiques aux recettes probables de 1970; cette prévision tient compte, d'une part, d'une faible augmentation du rendement du droit d'enregistrement, eu égard à l'évolution présumée du marché immobilier et, d'autre part, de l'inclusion, dans le régime de la T.V.A., des ventes de biens immeubles par destination, des ventes de constructions nouvelles et de certaines ventes publiques de meubles corporels, inclusion qui entraîne la suppression de 0,5 milliard de droits d'enregistrement.

Les *recettes non fiscales* de 1971 sont estimées à 8 milliards, alors que les résultats probables pour 1970 s'élèvent à 16,75 milliards; cette diminution est due essentiellement à la création projetée d'une Régie de la Poste et d'une Régie de la Marine; en outre, les recettes que l'Etat retire des bénéfices et des opérations de la Banque Nationale seront moins importantes en 1971 qu'en 1970, année qui fut exceptionnelle à cet égard, notamment en raison d'un aménagement des modalités de versement de ces recettes.

BIBLIOGRAPHIE RELATIVE AUX PROBLEMES ECONOMIQUES ET FINANCIERS INTERESSANT LA BELGIQUE

Le lecteur trouvera ci-dessous une bibliographie qui fait suite à celle qui a été publiée dans le *Bulletin* de novembre 1970. Il y a lieu de remarquer que cette bibliographie ne reprend pas les rapports des différentes institutions ni les sources statistiques.

1. MONNAIE ET CREDIT

CARTON de TOURNAI R. et autres, L'assurance et les variations monétaires. (*Bulletin des Assurances, Bruxelles, L, n° 216, juillet-octobre 1970, pp. 565-604.*)

Inflation in Western Europe and Japan. (*Federal Reserve Bulletin, Washington, LVI, n° 10, octobre 1970, pp. 743-755.*)

Les taux d'intérêt. (*Epargner et Investir, Bruxelles, n° 173, mai-juin 1970, pp. 3-16.*)

LIEBAERT J., Réception simultanée de plusieurs chèques non provisionnés émis sous couvert de la carte de banque. (*Revue de la Banque, Bruxelles, XXXIV, n° 7, 1970, pp. 602-609.*)

MARTIN C., Le financement des exportations et l'aide des services bancaires. (*Institut économique et social des Classes moyennes, Informations, Bruxelles, XXII, n° 9, septembre 1970, pp. 5-15.*)

Ventes, prêts et prêts personnels à tempérament. (*Test Budget, Bruxelles, I, n° 1, octobre 1970, pp. 17-25.*)

WYMEERSCH E., De chequekaart in België. Juridische aspecten. (*Tijdschrift voor Privaatrecht, Gand, VII, n° 3, 3^e trimestre, pp. 265-294.*)

2. INSTITUTIONS MONETAIRES

Banking in the 1970's. (Lectures and Proceedings at the 23rd International Banking Summer School held at Christ Church, Oxford, July 1970). (*Institute of Bankers, Londres, 1970, 170 p.*)

Internationalisation des banques. (*Bulletin économique de la Société Générale de Banque, Bruxelles, IX, n° 98, novembre 1970, pp. 1-4.*)

KLOPSTOCK F.H., Les tendances qui se font jour dans les opérations bancaires à l'échelle internationale. (*Revue de la Société d'Etudes et d'Expansion, Liège, n° 242, septembre-octobre 1970, pp. 730-737.*)

VAN DEN BRINK J.R.M., Europese banken naar een grotere dimensie. (*Bank- en Effectenbedrijf, Amsterdam, XIX, n° 122, octobre 1970, pp. 325-328.*)

3. INTERMEDIAIRES FINANCIERS NON MONETAIRES

de SELLIERS de MORANVILLE F., Réflexions sur le démarchage des valeurs mobilières en Belgique. (*Revue de la Société d'Etudes et d'Expansion, Liège, n° 242, septembre-octobre 1970, pp. 648-652.*)

Du choix d'un placement mobilier. (*Bulletin économique de la Société Générale de Banque, Bruxelles, IX, n° 98, novembre 1970, pp. 4-7.*)

Evolution et structure des moyens d'action des entreprises publiques belges à caractère financier. (*Les Annales de l'Economie Collective, Genève, LVIII, n°s 2-3, avril-septembre 1970, pp. 325-344.*)

Fonds communs de placement. (*Test Budget, Bruxelles, I, n° 1, octobre 1970, pp. 5-16.*)

Information des actionnaires et « bonne conduite » des sollicitateurs de l'épargne. (*Epargner et Investir, Bruxelles, n° 175, septembre-octobre 1970, pp. 11-12.*)

LAMBERT P., Le problème des assurances. (*Socialisme, Bruxelles, XVII, n° 102, novembre 1970, pp. 821-831.*)

4. FINANCES PUBLIQUES

BEIRENS J.R.C., Belgium - T.V.A. : The Import of Goods. (*Bulletin de Documentation Fiscale Internationale, Amsterdam, XXIV, n° 10, octobre 1970, pp. 443-447.*)

CELEN R., De B.T.W. in de praktijk. (*V.K.W.-Mededelingen, Anvers, XXV, n° 11, novembre 1970, pp. 419-458.*)

Comprendre la T.V.A. (*Institut belge d'Information et de Documentation, Bruxelles, 1970, s.p.*)

DACIER C., Le planning programming budgeting system... Pour que faire ? (*Crédit Communal de Belgique, Bulletin trimestriel, Bruxelles, XXIV, n° 94, octobre 1970, pp. 218-222.*)

De B.T.W. in de praktijk. 1. DUPONT A., De techniek van de belasting over de toegevoegde waarde. 2. CELEN R., De B.T.W. en de boekhouding. (*Beroepsvereniging voor Accountants en Belastingconsulenten, Vlaams Economisch Verbond, Anvers, 1970, 192 p.*)

DU FAUX H., B.T.W. en notariële praktijk (I). (*Tijdschrift voor Notarissen, Bruxelles, XXXIV, n° 10, octobre 1970, pp. 225-236.*)

- LOUVEAUX G.L., La preuve en matière d'impôts directs. (*Bruyant, Bruxelles, 1970, 82 p.*)
- REMACLE J.E. et DAL G. A., Les intermédiaires commerciaux et la T.V.A. (*Journal des Tribunaux, Bruxelles, LXXXV, n° 4720, 28 novembre 1970, pp. 681-684.*)
- SCHOLSEM J.C., L'application de la T.V.A. aux transactions et travaux en matière immobilière. (*Journal pratique de Droit fiscal et financier, Bruxelles, XLIV, n°s 5-6, mai-juin 1970, pp. 161-190.*)
- SNOY et d'OPPUERS J.-Ch., La T.V.A. : impôt moderne, impôt européen. (*Revue de la Société d'Etudes et d'Expansion, Liège, n° 242, septembre-octobre 1970, pp. 654-663.*)
- T.V.A. : détaxation des stocks. (*Bulletin de la Fédération des Industries Belges, Bruxelles, XXV, n° 28, 10 novembre 1970, pp. 3231-3256.*)
- T.V.A. - L'arrêté royal n° 21 relatif à la détaxation des stocks. (*Bulletin de la Fédération des Industries Belges, Bruxelles, XXV, n° 27, 1^{er} novembre 1970, pp. 3093-3109.*)
- VAN HOUTTE J., Imposition des dividendes dans le chef de la société et dans celui de l'actionnaire. (*Epargner et Investir, Bruxelles, n° 175, septembre-octobre 1970, pp. 2-10.*)
- VAN HOUTTE J., Réflexions sur les moyens d'alléger la charge multiple supportée par les dividendes du fait de leur imposition successive dans le chef de la société et dans celui de l'actionnaire. (*Etudes économiques, Mons, n° 145, 1^{er} trimestre 1970, pp. 5-16.*)
- VERBEKE J.M., L'imposition des sociétés et des cadres étrangers en Belgique (I). (*La Fiscalité du Marché Commun, Bruxelles, n° 42, octobre 1970, pp. 119-123.*)
- 8. REVENU NATIONAL — EPARGNE — INVESTISSEMENTS — CONSOMMATION**
- D'AFFNAY A., La situation actuelle du marché immobilier et du logement en Belgique. (*Revue de la Société d'Etudes et d'Expansion, Liège, n° 242, septembre-octobre 1970, pp. 641-647.*)
- Les comptes nationaux de la Belgique, 1953-1969. (*Institut National de la Statistique, Etudes Statistiques, Bruxelles, n° 21, 1970, pp. 1-124.*)
- OLISLAEGERS, Vers un développement des comptes nationaux (II). (*Bulletin de Statistique, Bruxelles, LVI, n°s 6-7, juin-juillet 1970, pp. 561-573.*)
- 6. DEMOGRAPHIE**
- ANDRE R., La démographie du Hainaut. 1. Charleroi et son agglomération. (*Université Libre de Bruxelles, Editions de l'Institut de Sociologie, Etudes démographiques, Bruxelles, 1970, 250 p.*)
- 8. EMPLOI ET CHOMAGE**
- CORDY A., Les tribunaux du travail. (*Industrie, Bruxelles, XXIV, n° 11, novembre 1970, pp. 618-627.*)
- KOSHAL R.K. et GALLAWAY L.E., The Phillips Curve for Belgium. (*Tijdschrift voor Economie, Louvain, XV, n° 3, 1970, pp. 263-271.*)
- LALOIRE M., Les mandats syndicaux. (*La Revue Nouvelle, Bruxelles, XXVI, n° 11, novembre 1970, pp. 369-372.*)
- La réglementation relative à l'emploi des travailleurs étrangers. (*Bulletin de la Fédération des Industries Belges, Bruxelles, XXV, n° 27, 1^{er} novembre 1970, supplément, 57 p.*)
- Le mouvement des « navetteurs » dans l'arrondissement d'Alost. (*Revue du Travail, Bruxelles, LXXI, n°s 7-8, juillet-août 1970, pp. 1073-1099.*)
- MOLITOR M., Evolution du syndicalisme belge. (*La Revue Nouvelle, Bruxelles, XXVI, n° 11, novembre 1970, pp. 358-368.*)
- PETITJEAN E., Le statut des travailleurs domestiques. (*Revue du Travail, Bruxelles, LXXI, n°s 7-8, juillet-août 1970, pp. 991-1013.*)
- ROEMEN A., Commentaire de la loi du 24 avril 1970 sur le contrat de travail domestique. (*Revue du Travail, Bruxelles, LXXI, n°s 7-8, juillet-août 1970, pp. 1014-1025.*)
- SCHOONBROODT J., Nouvelles dimensions de l'action syndicale. (*La Revue Nouvelle, Bruxelles, XXVI, n° 11, novembre 1970, pp. 373-382.*)
- 9. SECURITE SOCIALE**
- L'influence des prix à la consommation sur les prestations de sécurité sociale. (*Bulletin de la Fédération des Industries Belges, Bruxelles, XXV, n° 26, octobre 1970, pp. 3007-3014.*)
- 10. SITUATION ET POLITIQUE ECONOMIQUES**
- A Summary of the New Investment Bill for Belgium's Economic Expansion. (*Belgian Trade Review, New York, XXV, n° 11, novembre 1970, pp. 14-25.*)
- BAUDHUIN F., Histoire économique de la Belgique, 1957-1968. (*Bruyant, Bruxelles, 1970, 514 p.*)
- Détente dans la conjoncture belge. (*Bulletin hebdomadaire de la Kredietbank, Bruxelles, XXV, n° 44, 20 novembre 1970, pp. 461-472.*)
- DONCKELS R., De groeestructuur van de Belgische economie in de periode 1950-1962. Een kritische benadering van de Denison-methode. (*Tijdschrift voor Economie, Louvain, XV, n° 3, 1970, pp. 337-343.*)
- GENDEBIEN P.-H., Le Hainaut devient-il bruxellois : La sonnette d'alarme jouera-t-elle pour le sillon industriel wallon ? (*Bulletin économique du Hainaut, Mons, II, n° 8, octobre 1970, pp. 25-30.*)
- Het expansiebeleid in Vlaanderen. (*E.R.A.-Berichten, Anvers, XIII, n° 3, 3^e trimestre 1970, pp. 119-123.*)
- La conjoncture de l'activité et des prix. (*Service mensuel de Conjoncture de Louvain, Louvain, XXIV, novembre 1970, pp. 1-4.*)
- La deuxième révolution industrielle au Luxembourg. (*Bulletin du Stavec, Luxembourg, XVI, n° 8, 1970, pp. 219-235.*)

Les entreprises et la Wallonie. (*Union Wallonne des Entreprises, Bruxelles, 1970, 15 p.*)

MALDAGUE R., Planification et politique industrielle. (*Annales de Sciences Economiques Appliquées, Louvain, XXVIII, n° 3, octobre 1970, pp. 291-303.*)

NOLS E., Aménagement du territoire et planification régionale. (*Revue du Conseil Economique Wallon, Liège, n° 96, juillet-septembre 1970, pp. 1-17.*)

RAMPEN P., Grandeur et misère de la croissance économique. (*Socialisme, Bruxelles, XVII, n° 102, novembre 1970, pp. 833-837.*)

VAES E., Les problèmes du logement en Hainaut. (Discours prononcé à la séance d'ouverture de la session ordinaire de 1970 du Conseil Provincial du Hainaut, le 1^{er} octobre 1970). (*Mons, 1970, 112 p.*)

11. INDUSTRIE — AGRICULTURE — PECHE

DE VROEY, La propriété et la part de marché des principales entreprises industrielles en Belgique (à suivre) (Courrier hebdomadaire n° 495 du 16 octobre 1970). (*Centre de Recherche et d'Information socio-politique, Bruxelles, 1970, 20 p.*)

La construction de machines-outils : une branche industrielle de petite dimension, haute-ment spécialisée. (*Bulletin hebdomadaire de la Kredietbank, Bruxelles, XXV, n° 38, 9 octobre 1970, pp. 397-402.*)

La glace et la glace « flottée ». (*Bulletin hebdomadaire de la Kredietbank, Bruxelles, XXV, n° 41, octobre 1970, pp. 429-435.*)

L'industrie belge des aliments composés pour animaux. (*Bulletin hebdomadaire de la Kredietbank, Bruxelles, XXV, n° 42, 6 novembre 1970, pp. 441-445.*)

L'industrie des conserves en Belgique. (*Bulletin hebdomadaire de la Kredietbank, Bruxelles, XXV, n° 40, 23 octobre 1970, pp. 417-422.*)

13. TRANSPORTS

Le chemin de fer, maillon irremplaçable de notre infrastructure. (*Revue du Conseil Economique Wallon, Liège, n° 96, juillet-septembre 1970, pp. 18-25.*)

VAN CAUWENBERGH G., Antwerpen, de haven. (*Ontwikkeling, Anvers, 1970, 215 p.*)

15. COMMERCE EXTERIEUR

La mission économique belge en Argentine, juin 1970. (*Informations du Commerce Extérieur, Bruxelles, supplément série C, n° 5, novembre 1970, pp. 1-37.*)

16. TRANSACTIONS FINANCIERES INTERNATIONALES

ALDEWERELD S., Die Entwicklungsländer, die internationalen Kapitalmärkte und die Weltbank. (*Zeitschrift für das Gesamte Kreditwesen, Frankfurt/M., XXIII, n° 22, 15 novembre 1970, pp. 1064-1067.*)

ANDERSON C.J., International Monetary System : Problems and Proposals for Reform. (*Business Review, Philadelphia, août 1970, pp. 26-38.*)

ASCHINGER Fr. E., Wandlungen des internationalen Währungssystems. (*Aussenwirtschaft, Zurich, XXV, n° 3, septembre 1970, pp. 275-294.*)

BACHMANN H., Die Funktionsweise des internationalen Währungsfonds (I.W.F.) am Beispiel eines Monatsquerschnittes. (*Aussenwirtschaft, Zurich, XXV, n° 3, septembre 1970, pp. 319-324.*)

BOSMAN H.W.J., Problèmes monétaires internationaux. Rapport pour le groupe de travail de la Confédération Européenne de l'Agriculture et de la Confédération Internationale du Crédit Agricole fait à Eindhoven, le 16 juin 1970. (*Coöperatieve Centrale Boerenleenbank, s.l., 1970, 16 p.*)

CAMU L., The Copenhagen Meetings. (*Euromoney, Londres, II, n° 6, novembre 1970, pp. 10-12.*)

DAVIDSON A.E., International Finance Corporation. (*National Westminster Bank Quarterly Review, Londres, novembre 1970, pp. 1-7.*)

DELSUPEHE G., Le marché de l'euro-dollar : perspectives nouvelles. (*Recherches économiques de Louvain, Louvain, XXXVI, n° 2, septembre 1970, pp. 117-127.*)

DE RIJCK Fr., De Belgische investeringen in de ontwikkelingslanden. (*Ondernemen, Bruxelles, XXVI, n° 8, octobre 1970, pp. 479-482.*)

DRAKIDIS P., Du caractère « non exécutoire » de certains « contrats de change » d'après les statuts du Fonds Monétaire International. (*Revue critique de Droit International Privé, Paris, LIX, n° 3, juillet-septembre 1970, pp. 363-400.*)

EGNELL E., Le rouble, monnaie internationale ? (*Problèmes économiques, Paris, n° 1191, 29 octobre 1970, pp. 8-15.*)

EMMINGER O., La situation actuelle et future des monnaies-clés. (*Banque, Paris, n° 289, octobre 1970, pp. 839-847.*)

EMMINGER O., Zahlungs- und währungspolitische Probleme des internationalen Kapitalverkehrs. (*Zeitschrift für das Gesamte Kreditwesen, Frankfurt/Main, XXIII, n° 22, 15 novembre 1970, pp. 1067-1073.*)

Euro-dollar Market Developments. (*World Financial Markets, New York, octobre 1970, pp. 3-7.*)

FRATIANNI M. et SAVONA P., Una struttura formale per l'analisi della capacità moltiplicativa del mercato dell'eurodollaro. (*L'Industria, Milan, n° 3, juillet-septembre 1970, pp. 345-356.*)

GILBERT M., International Monetary Problems of Today and their Implications for the 1970's. (*International Currency Review, Londres, II, n° 5, novembre 1970, pp. 19-27.*)

GOLDSTEIN H.N., Further Thoughts on Floating Exchange Rates. (*National Westminster Bank Quarterly Review, Londres, novembre 1970, pp. 8-18.*)

- HAEUSER K., Monétaire internationale Ordnung und internationale Kapitalbewegungen. (*Zeitschrift für das Gesamte Kreditwesen, Frankfurt/Main, XXIII, n° 22, 15 novembre 1970, pp. 1076-1079.*)
- HARROD R., Greater Exchange Rate Flexibility? (*International Currency Review, Londres, II, n° 5, novembre 1970, pp. 5-10.*)
- HARROD R., The International Monetary Fund and Exchange Rates. (*The Bankers' Magazine, Londres, CCX, n° 1520, novembre 1970, pp. 195-201.*)
- IKLE M., Der Eurodollarmarkt. (*Aussenwirtschaft, Zurich, XXV, n° 3, septembre 1970, pp. 295-318.*)
- Investissements européens aux Etats-Unis. Problèmes et possibilités d'expansion. (*Bulletin hebdomadaire de la Kredietbank, Bruxelles, XXV, n° 45, 27 novembre 1970, pp. 477-481.*)
- KEISER G., Mit dem Dollar - Standard Leben? (*Zeitschrift für das Gesamte Kreditwesen, Frankfurt/Main, XXIII, n° 21, novembre 1970, pp. 1016-1020.*)
- KELLY M.G., The Demand for International Reserves. (*The American Economic Review, Menasha, LX, n° 4, septembre 1970, pp. 655-667.*)
- KINDLEBERGER C.P., The Dollar System. (*New England Economic Review, Boston, septembre-octobre 1970, pp. 3-9.*)
- La situation monétaire dans le monde à la veille des réunions du F.M.I. (*Bulletin mensuel économique de la First National City Bank, New York, septembre 1970, pp. 5-9.*)
- Le Fonds Monétaire International et l'Afrique. (*Fonds Monétaire International, Washington, 1970, 29 p.*)
- Les investissements européens aux Etats-Unis; évolution et orientation. (*Bulletin hebdomadaire de la Kredietbank, Bruxelles, XXV, n° 43, 13 novembre 1970, pp. 453-457.*)
- LUTZ F.A., Offene und verschleiert multiple Wechselkurse. (*Jahrbücher für Nationalökonomie und Statistik, Stuttgart, CLXXXIV, n° 4-5, septembre 1970, pp. 425-432.*)
- Manœuvres on the International Front. (*The Economist, Londres, CCXXXVII, n° 6638, 14 novembre 1970, pp. XV-XXI.*)
- MARKS P.K., Problèmes de l'euro-dollar. (*Revue de la Société d'Etudes et d'Expansion, Liège, n° 242, septembre-octobre 1970, pp. 738-746.*)
- MARTIN G. et ABRAHAM J.-P., Dubbele Belgische wisselkoers en internationale rentverschillen 1967-1969. (*Economisch-Statistische Berichten, Rotterdam, LV, n° 2768, 14 octobre 1970, pp. 1007-1013.*)
- MOSSE R., Les problèmes monétaires internationaux au tournant des années 1970. 3^e édition. (*Payot, Paris, 1970, 478 p.*)
- NEUMAN H., Financement extérieur pour une relance des investissements directement productifs. (*Socialisme, Bruxelles, XVII, n° 102, novembre 1970, pp. 789-793.*)
- Obstacles à l'émission et à la négociation des actions et des obligations étrangères sur les marchés de capitaux nationaux de certains pays de l'O.C.D.E. et Annexes. (*B.I.A.C., s.l., 1970, 61/79 p.*)
- OPPENHEIMER P.M., The Future of Exchange Rates. (*International Currency Review, Londres, II, n° 4, septembre-octobre 1970, pp. 4-8.*)
- REINMANN G., New Trends in International Financing. (*The Bankers Magazine, Boston, CLIII, n° 3, 3^e trimestre 1970, pp. 51-58.*)
- RICHEBAECKER K., The United States Liquidity Deficit. (*Euromoney, Londres, II, n° 6, novembre 1970, pp. 24-25.*)
- ROEPER B., Entwicklung und Probleme des Eurodollarmarktes. (*Jahrbücher für Nationalökonomie und Statistik, Stuttgart, CLXXXIV, n° 4-5, septembre 1970, pp. 446-460.*)
- ROOSA R.V., Capital Movements and Balance-of-Payments Adjustment. (*Federal Reserve Bank of Philadelphia, Business Review, Philadelphia, septembre 1970, pp. 21-38.*)
- ROOSA R.V., La balance des paiements des Etats-Unis et le dollar : évolution au cours des années soixante et perspectives pour les années soixante-dix. (*Problèmes Economiques, Paris, n° 1190, 22 octobre 1970, pp. 12-21.*)
- STANISLAUS K.H., Een supranationale centrale bank : droom of werkelijkheid? (*Economisch-Statistische Berichten, Rotterdam, LV, n° 2771, 4 novembre 1970, pp. 1081-1083.*)
- STJERNSCHANTZ G., The International Foreign Exchange Situation. (*Unitas, Helsinki, XLII, n° 3, 1970, pp. 135-141.*)
- The Future of the International Monetary System. (*Sijthoff, Leyden, 1970, 180 p.*)
- The International Investment Position of the United States : Developments in 1969. (*Survey of Current Business, Washington, L, n° 10, pp. 21-38.*)
- TOPRITZHOFER E., Ueber die formale Struktur von Switchoperationen. (*Aussenwirtschaft, Zurich, XXV, n° 3, septembre 1970, pp. 343-348.*)
- Toward a World Central Bank. (*Business in Brief, New York, n° 94, octobre 1970, pp. 6-7.*)
- WILLIAMSON J.H., The Outlook for Exchange Rate Reform. (*International Currency Review, Londres, II, n° 5, novembre 1970, pp. 11-18.*)
- 17. INTEGRATION ECONOMIQUE INTERNATIONALE**
- Bandbreitenverengung bei Stufenflexibilität, ein Schrift zur E.W.G.-Währungsunion? (*Deutsches Institut für Wirtschaftsforschung, Wochenbericht, Berlin, XXXVII, n° 47, 19 novembre 1970, pp. 337-340.*)
- BARRE R., Primauté de l'économique ou du monétaire dans le développement de la Communauté. (*Société royale d'Economie politique de Belgique, Bruxelles, Conférences, n° 346, mars 1970, 28 p.*)

- BAYLE-OTTENHEIM J., La sous-traitance. Information, organisation, application. Eléments d'une politique industrielle européenne. (*Institut d'Etude des Relations Internationales Contemporaines et de Recherches Diplomatiques, Paris, 1970, VIII+99+XXVII p.*)
- BIACABE P., Le marché international du dollar en Europe. (*Revue d'Economie Politique, Paris, LXXX, n° 4, juillet-août 1970, pp. 548-569.*)
- BINSWANGER H.C. et MAYRZEDT H., Ne pas oublier les pays neutres dans la relance de l'intégration européenne. (*Revue du Marché Commun, Paris, n° 137, octobre 1970, pp. 435-440.*)
- BLANPAIN R., La négociation collective et l'autonomie des partenaires sociaux dans les Etats membres de la C.E.E. (*Revue du Travail, Bruxelles, LXXI, n° 6, juin 1970, pp. 773-795.*)
- BOUSCH M., Rapport intérimaire fait au nom de la commission économique sur la réalisation par étapes de l'union économique et monétaire de la Communauté. (*Parlement Européen, Documents de Séance, Luxembourg, n° 148, 5 novembre 1970, pp. 1-17.*)
- BROUWERS G., Naar een economische en monetaire unie. Over het rapport van de Groep-Werner. (*Economisch-Statistische Berichten, Rotterdam, LV, n° 2770, 28 octobre 1970, pp. 1052-1057.*)
- BYE M., Les problèmes économiques européens. (Initiation supérieure). (*Cujas, Paris, 1970, VIII+404 p.*)
- CAMPET Ch., Le marché commun bancaire. (*Revue du Marché Commun, Paris, n° 137, octobre 1970, pp. 441-446.*)
- CEREXHE E., Les Communautés Européennes au terme de la période transitoire. (*Annales de Droit, Bruxelles, XXX, n° 2, 2^e trimestre 1970, pp. 117-146.*)
- COOPER J., Common Market : What View Should the City Take? (*The Banker, Londres, CXX, n° 537, novembre 1970, pp. 1180-1185.*)
- DE LATTRE A., Problèmes posés à un Institut d'émission par la création d'une monnaie commune. (*Revue d'Economie Politique, Paris, LXXX, n° 4, juillet-août 1970, pp. 660-670.*)
- DEMARET P., Justification et problèmes d'élaboration d'un droit européen des brevets. (*Revue trimestrielle de Droit européen, Paris, VI, n° 2, avril-juin 1970, pp. 215-271.*)
- DENIZET J., Nécessité d'une monnaie européenne. (*Revue d'Economie Politique, Paris, LXXX, n° 4, juillet-août 1970, pp. 589-607.*)
- d'HEROUVILLE H., Perspectives 1980 de population active dans le Marché Commun et les principaux pays industriels. (*Economie et Statistique, Paris, n° 16, octobre 1970, pp. 3-17.*)
- DISCHAMPS J.-C., La monnaie et la construction de l'Europe, rapport de synthèse. (*Revue d'Economie Politique, Paris, LXXX, n° 4, juillet-août 1970, pp. 671-684.*)
- Earnings of Manual Workers in E.E.C. and United Kingdom. (*Employment and Productivity Gazette, Londres, LXXVIII, n° 9, septembre 1970, pp. 764-775.*)
- Effectif et structure de la main-d'œuvre en Europe de 1950 à 1980 - principales tendances. (*Nouvelles E.C.E., Genève, VIII, n° 11, novembre 1970, pp. 50-70.*)
- Etudes universitaires sur l'intégration européenne. (*Commission des Communautés Européennes, Bruxelles, 1970, XIX+427 p.*)
- Europese industriële integratie. (*Ondernemen, Bruxelles, XXVI, n° 8, octobre 1970, pp. 454-456.*)
- E.W.G.-Währungsunion und Weltwährungssystem. (*Vereinsbank in Hamburg, Wirtschaftsbericht, n° 122, septembre 1970, pp. 1-6.*)
- FOURNIER P.-E., Le concours mutuel et la coopération monétaire européenne. (*Banque, Paris, n° 289, octobre 1970, pp. 849-857.*)
- FRANZMEYER F., Zur E.W.G.-Erweiterung. (*Deutsches Institut für Wirtschaftsforschung, Vierteljahrsheft, Berlin, n° 3, 1970, pp. 209-223.*)
- GOJAT G., L'activité des Communautés Européennes vues à travers leur budget. (*Revue du Marché Commun, Paris, n° 136, septembre 1970, pp. 397-405.*)
- GUGLIELMI J.-L., Politiques monétaires actuelles et conditions d'une unification monétaire. (*Revue d'Economie Politique, Paris, LXXX, n° 4, juillet-août 1970, pp. 570-588.*)
- GUTH W., Zur Problematik des Eurogeld- und Eurokapitalmarktes aus der Sicht der Banken. (*Zeitschrift für das Gesamte Kreditwesen, Frankfurt/Main, XXIII, n° 22, 15 novembre 1970, pp. 1073-1076.*)
- HELLWIG F., La politique de recherche et de développement dans la Communauté. (*Bulletin des Communautés Européennes, Bruxelles, III, n° 7, juillet 1970, pp. 5-8.*)
- HOROWITZ I., Employment Concentration in the Common Market : an Entropy Approach. (*Journal of the Royal Statistical Society, Londres, Séries A, CXXXIII, n° 3, 3^e trimestre 1970, pp. 463-470.*)
- HUMBERT Ch., Die Veränderungen am Eurokapitalmarkt. (*Zeitschrift für das Gesamte Kreditwesen, Frankfurt/Main, XXIII, n° 20, 15 octobre 1970, pp. 971-974.*)
- If Britain Goes European. (*Standard Bank Review, Londres, octobre 1970, pp. 2-8.*)
- ISTEL Y.A., The Case Against a Capital Issues Committee. (*Euromoney, Londres, II, n° 6, novembre 1970, pp. 18-22.*)
- La Commission et le rapport du Groupe « Werner » ; communication et propositions de la Commission au Conseil. (*Bulletin des Communautés Européennes, Bruxelles, III, n° 11, novembre 1970, pp. 15-26.*)
- LAMFALUSSY A., Le système des taux de change et l'avenir de la C.E.E. (*Revue d'Economie Politique, Paris, LXXX, n° 4, juillet-août 1970, pp. 646-659.*)
- Le Danemark et la Norvège face au Marché Commun. (*Problèmes économiques, Paris, n° 1193, 12 novembre 1970, pp. 19-26.*)

- LEITNER F.H., L'Autriche et l'intégration économique européenne. (*Revue de la Société d'Etudes et d'Expansion, Liège, n° 242, septembre-octobre 1970, pp. 631-638.*)
- Les comptes sociaux dans la Communauté Européenne, 1962-1967. (*Statistiques Sociales, Bruxelles, n° 3, 1970, pp. 1-145.*)
- Les fibres synthétiques dans la C.E.E. (*Bulletin hebdomadaire de la Kredietbank, Bruxelles, XXV, n° 37, 2 octobre 1970, pp. 385-390.*)
- Les investissements américains dans la C.E.E. (*Problèmes économiques, Paris, n° 1193, 12 novembre 1970, pp. 6-10.*)
- Les investissements américains dans la C.E.E. (*Revue de la Banque, Bruxelles, XXXIV, n° 7, 1970, pp. 588-596.*)
- L'harmonisation des fiscalités européennes (II). (*Revue économique de la Banque nationale de Paris, Paris, n° 16, octobre 1970, pp. 18-27.*)
- L'intégration monétaire européenne. (*European Banks' International Company, Bruxelles, n° 1, novembre 1970, pp. 3-20.*)
- MAJOR R.L. et autres, Another Look at the Common Market. (*National Institute Economic Review, Londres, n° 54, novembre 1970, pp. 29-43.*)
- MALFATTI F.M., Une Communauté de croissance et de stabilité. (*Bulletin des Communautés Européennes, Bruxelles, III, nos 9-10, septembre-octobre 1970, pp. 5-22.*)
- MALFATTI F.M., Déclaration prononcée devant le Parlement Européen (Strasbourg, 15 septembre 1970). (*Commission des Communautés Européennes, Luxembourg, 1970, 24 p.*)
- MOSSE R., Perspectives monétaires européennes. (*Revue d'Economie Politique, Paris, LXXX, n° 4, juillet-août 1970, pp. 630-645.*)
- OPPENHEIMER P., Common Market - What Happens to Sterling. (*The Banker, Londres, Vol. CXX, n° 536, octobre 1970, pp. 1046-1051.*)
- PAGES A., L'entrée de l'Espagne sur la scène européenne. (*Revue juridique et économique du Sud-Ouest, Bordeaux, XIX, n° 3, 1970, pp. 505-544.*)
- PEDINI M., La Comunità economica europea come modello di sviluppo economico. (*Rivista di Politica Economica, Rome, LI, n° 10, octobre 1970, pp. 1117-1126.*)
- PIERARD R., La Banque Européenne d'Investissement et la politique régionale européenne. (*Bulletin économique du Hainaut, Mons, II, n° 8, octobre 1970, pp. 17-24.*)
- PIETTRE A., La monnaie et la construction de l'Europe. (*Revue d'Economie Politique, Paris, LXXX, n° 4, juillet-août 1970, pp. 538-547.*)
- Proposition de règlement (C.E.E.) du Conseil portant statut de la société anonyme européenne. (*Journal officiel des Communautés Européennes, Luxembourg, XIII, n° C/124, 10 octobre 1970, pp. 1-55.*)
- RICCARDI F., Les problèmes posés par les investissements américains dans la C.E.E. (*Problèmes économiques, Paris, n° 1193, 12 novembre 1970, pp. 10-15.*)
- RIES A., L'agriculture luxembourgeoise dans le Marché Commun (Cahiers économiques du Statec, 45). (*Ministère de l'Economie nationale, Service Central de la Statistique et des Etudes Economiques, Luxembourg, 1970, IX+220 p.*)
- ROELANS J.Y., Régimes fiscaux applicables aux fusions de sociétés dans les états membres de la C.E.E. et perspectives communautaires. (Bibliothèque de l'Ecole supérieure des Sciences fiscales, 5). (*Bruylant, Bruxelles, 1970, 124 p.*)
- SCHNORR G., Der europäische Kollektivvertrag. Zweckmässigkeit, Möglichkeit und Rechtsprobleme. (*Economisch en Sociaal Tijdschrift, Anvers, XXIV, n° 5, octobre 1970, pp. 537-554.*)
- STUART de la MAHOTIERE, Towards one Europe. (*Penguin Books, Harmondsworth (Middlesex), 1970, 331 p.*)
- The Food Industries and the E.E.C. (*European Trends, Londres, n° 25, novembre 1970, pp. 34-44.*)
- TOULEMON R., Des idées nouvelles en politique industrielle. (*Revue du Marché Commun, Paris, n° 136, septembre 1970, pp. 385-393.*)
- VAN HOUTTE J., Hoever met de harmonisatie van de Europese belastingen? (*Rechtskundig Weekblad, Anvers, XXXIV, n° 8, 25 octobre 1970, pp. 346-351.*)
- VAN LOTRINGEN C.F.M., Naar een Europese Industriepolitiek. (*Economisch - Statistische Berichten, Rotterdam, LV, n° 2768, 14 octobre 1970, pp. 1000-1001.*)
- VAN OUDENHOVE G., Twintig jaar klein Europa, 1959-1970; de eerste supranationale bestuursinstellingen. (*Elsevier-Sequota, Bruxelles, 1970, 134 p.*)
- WERNER P., Rapport au Conseil et à la Commission concernant la réalisation par étapes de l'Union économique et monétaire dans la Communauté (Rapport Werner) - texte final. (*Bulletin des Communautés Européennes, Bruxelles, supplément au n° 11, novembre 1970, pp. 1-72.*)

18. DIVERS

BERTIN G.Y., Les entreprises multinationales et les Etats nationaux. Zones de tension et recherches de solutions. (*S.E.D.E.I.S. - Analyse et Prévision, Paris, X, n° 5, novembre 1970, pp. 669-674.*)

COURCIER M. et WEBER, Les relations entre l'entreprise multinationale et l'Etat et les systèmes de gestion. (*S.E.D.E.I.S. - Analyse et Prévision, Paris, X, n° 5, novembre 1970, pp. 675-677.*)

HOUSSIAUX J., L'avenir des rapports entre les entreprises multinationales et les Etats nationaux. (*S.E.D.E.I.S. - Analyse et Prévision, Paris, X, n° 5, novembre 1970, pp. 657-668.*)

HUYS M., Evolution du droit des sociétés en Belgique et dans les pays du Marché Commun (II). (*Energie, Bruxelles, n° 192, 3^e trimestre 1970, pp. 69-75.*)

La société multinationale ou l'entreprise face au monde de demain. (*Bulletin de la Société de Banque Suisse, Bâle, n° 4, octobre 1970, pp. 57-66.*)

LAUREYSSSENS J., De naamloze vennootschappen en de ontwikkeling van het kapitalisme in België (1819-1850). (*Ondernemen, Bruxelles, XXVI, n° 8, octobre 1970, pp. 469-473.*)

LEBURTON M. et autres, Représenter les actionnaires absents ? (*Industrie, Bruxelles, XXIV, n° 11, novembre 1970, pp. 606-617.*)

RIVOIRE J., Les entreprises multinationales existent-elles ? (*S.E.D.E.I.S. - Analyse et Prévision, Paris, X, n° 5, novembre 1970, pp. 678-680.*)

TUROT P., Le projet de société commerciale européenne. (*Notes et Etudes Documentaires, Paris, n° 3719, 18 septembre 1970, pp. 1-47.*)

LEGISLATION ECONOMIQUE

Ces informations rappellent les lois et arrêtés ainsi que les avis officiels qui revêtent un intérêt particulier au point de vue de l'économie générale du pays et qui ont fait l'objet d'une publication au Moniteur belge au cours du mois précédant celui de la parution du Bulletin.

Seuls les lois et arrêtés les plus importants sont repris in extenso. Une simple mention, accompagnée éventuellement d'une notice explicative, est faite des autres textes législatifs.

Par ailleurs, la législation économique mentionne les décisions, directives et règlements les plus importants figurant dans le Journal officiel des Communautés Européennes.

Afin de faciliter la consultation de ces informations, les textes ont été groupés sous les rubriques suivantes :

1. — Economie générale
2. — Monnaie, crédit et banque
3. — Finances publiques
4. — Agriculture
5. — Industrie
6. — Travail
7. — Commerce intérieur
8. — Commerce extérieur
9. — Transports
10. — Prix et salaires
11. — Pensions, assurances sociales et avantages sociaux divers
12. — Communauté Economique Européenne

2. — MONNAIE, CREDIT ET BANQUE

Arrêté royal du 29 octobre 1970

portant augmentation du montant nominal des bons de caisse et obligations et des dépôts de fonds que la Société Nationale de Crédit à l'Industrie est autorisée à émettre ou accepter (Moniteur du 17 novembre 1970, p. 11613).

Article 1^{er}. — Le montant nominal des bons de caisse et obligations à émettre et des dépôts de fonds à accepter par la Société Nationale de Crédit à l'Industrie est porté de cent vingt à cent vingt-cinq milliards de francs.

Arrêté ministériel du 5 novembre 1970

relatif à un emprunt de cinq milliards de francs à contracter, sous la garantie de l'Etat, par la Régie des Télégraphes et des

Téléphones (Moniteur du 10 novembre 1970, p. 11342).

Article 1^{er}. — La Régie des Télégraphes et des Téléphones est autorisée à émettre, aux conditions déterminées ci-après, un emprunt dénommé « Emprunt 8,50 p.c. 1970-1984 », dont le capital nominal est limité à cinq milliards de francs.

Art. 2. — L'emprunt est représenté par des obligations au porteur (...) portant intérêt au taux de 8,50 p.c. l'an à partir du 23 novembre 1970.

Art. 4. — Le prix d'émission, fixé à 990 francs net par mille francs de capital nominal, est payable intégralement en espèces au moment du dépôt des souscriptions.

Art. 6. — L'emprunt est amortissable à partir de la deuxième année conformément au tableau d'amortissement (...).

3. — FINANCES PUBLIQUES

Arrêté royal du 5 mai 1970

autorisant la société coopérative « Fonds du Logement de la Ligue des Familles nombreuses de Belgique » à contracter, sous la garantie de l'Etat, un trente-cinquième emprunt, d'un montant effectif de 425 millions de francs (Moniteur du 4 novembre 1970, p. 11087).

Arrêté royal n° 24 du 23 octobre 1970

relatif au paiement de la taxe sur la valeur ajoutée (Moniteur du 7 novembre 1970, p. 11277).

SECTION PREMIERE

Paiement au compte courant postal de « T.V.A.-Recettes »

Article 1^{er}. — Sous réserve de l'application de l'article 8, § 1^{er}, du présent arrêté, est effectué de la manière indiquée aux articles 2 à 7, le paiement :

1° de la taxe sur la valeur ajoutée dont l'exigibilité résulte de la déclaration mensuelle ou trimestrielle déposée en exécution de l'article 16 de l'arrêté royal n° 1, du 23 juillet 1969, modifié par l'article 2 de l'arrêté royal du 28 août 1970 ;

2° des amendes fiscales pour dépôt tardif de cette déclaration ;

3° des amendes fiscales et de l'intérêt dû conformément à l'article 91, § 1^{er}, du Code, pour paiement tardif de la taxe dont l'exigibilité résulte de cette même déclaration ;

4° des acomptes mensuels sur les taxes dont la déclaration trimestrielle constatera l'exigibilité.

Art. 2. — Le paiement est effectué au compte courant postal n° 9.99 de « T.V.A. — Recettes, Bruxelles » :

1° soit par virement postal ;

2° soit par versement dans un bureau des postes ;

3° soit par transfert réalisé à l'intervention d'une banque établie en Belgique, d'un organisme visé à l'article 1^{er}, alinéa 2, 1°, de l'arrêté royal n° 185, du 9 juillet 1935, sur le contrôle des banques et le régime des émissions de titres et valeurs, d'une entreprise visée à l'article 1^{er}, alinéa 2, 3°, du même arrêté royal, d'une association de crédit agréée par la Caisse nationale de crédit professionnel ou d'une caisse de crédit agréée par l'Institut national de crédit agricole.

Art. 3. § 1^{er}. — Pour le paiement, l'assujetti est tenu d'utiliser des formules qui lui sont procurées par l'administration.

Le Ministre des Finances ou son délégué arrêtent, en accord avec le Ministre dont relève l'Administration des Postes ou son délégué, le modèle de la formule à utiliser.

§ 2. — Les formules de paiement sont individualisées par l'indication sur chacune d'elles du nom de l'assujetti et du numéro d'immatriculation qui lui a été attribué pour l'application de la taxe sur la valeur ajoutée.

Elles ne peuvent être utilisées que pour le paiement des sommes dues par cet assujetti.

En aucun cas, le numéro d'immatriculation imprimé sur la formule de paiement ne peut être modifié.

§ 3. — Le Ministre des Finances ou son délégué peuvent, en accord avec le Ministre dont relève l'Administration des Postes ou son délégué, autoriser, pour les transferts visés à l'article 2, 3°, l'usage de formules différentes de celles dont l'emploi est prescrit par le § 1^{er} du présent article.

L'autorisation fixe les conditions à observer. Elle est toujours révocable. Lorsqu'elle est refusée ou révoquée, la décision est motivée.

Art. 4. § 1^{er}. — Le paiement sort ses effets :

1° en cas de virement postal, le jour de la réception par l'Office des chèques postaux du titre exécutable, ou le dernier jour ouvrable qui précède, si ce titre est parvenu au dit Office dans les conditions ordinaires fixées pour que le compte courant postal du donneur d'ordre soit débité à la date de la réception ;

2° en cas de versement dans un bureau des postes, le jour du dépôt des fonds régulièrement constaté sur le récépissé de versement qui est délivré ;

3° en cas de transfert visé à l'article 2, 3°, le dernier jour ouvrable qui précède le jour de la présentation à l'Office des chèques postaux de l'ordre exécutable que la banque, l'organisme ou l'entreprise a reçu au plus tard le dernier jour ouvrable avant la date de présentation.

Sont réputés jours ouvrables les jours autres que les samedis, dimanches et jours fériés légaux.

En cas de virement postal, l'ordre transmis par exprès ou le titre déposé au siège même de l'Office des chèques postaux ne sont pas, pour l'application du 1°, considérés comme étant parvenus dans les conditions ordinaires à l'Office des chèques postaux.

§ 2. — Le Ministre des Finances ou son délégué déterminent, en accord avec le Ministre dont relève l'Administration des Postes ou son délégué, les conditions, les formalités et les délais à respecter par les banques, organismes et entreprises visés à l'article 2, 3°, pour l'exécution des ordres reçus et le transfert des fonds au profit du Trésor.

Art. 5. § 1^{er}. — L'administration qui a la taxe sur la valeur ajoutée dans ses attributions, tient pour chaque assujetti tenu au dépôt de déclarations mensuelles ou trimestrielles, un compte courant dans lequel sont inscrits au fur et à mesure de leur enregistrement :

1° au crédit :

a) le montant de tous les paiements effectués au compte courant postal n° 9.99, qui sont enregistrés au nom de l'assujetti ;

b) les soldes du mois ou du trimestre accusés en faveur de l'assujetti par les déclarations qu'il a déposées, compte tenu du montant des taxes assimilées au timbre grevant les stocks qui peut être déduit par l'assujetti dans la déclaration relative aux opérations du dernier mois d'un trimestre civil ;

2° au débit :

a) le montant des taxes, intérêts et amendes fiscales visées à l'article 1^{er}, 1° à 3° ;

b) les sommes restituées à l'assujetti conformément à l'article 7 du présent arrêté.

§ 2. — Le numéro d'immatriculation indiqué sur la formule qui a été utilisée pour le paiement au compte courant postal n° 9.99 détermine à lui seul l'assujetti dont le compte courant doit être crédité.

Tout paiement au compte courant postal n° 9.99 avec l'indication du numéro d'immatriculation d'un assujetti tenu au dépôt de déclarations mensuelles ou trimestrielles est, nonobstant toute déclaration contraire, réputé fait pour être inscrit au compte courant de cet assujetti.

Art. 6. — Les sommes inscrites au crédit du compte courant visé à l'article 5 sont, nonobstant toute déclaration contraire de l'assujetti, imputées dans l'ordre suivant : d'abord sur les intérêts, ensuite sur les amendes fiscales et enfin sur les taxes restant dues.

L'imputation est effectuée :

1° pour les paiements, aux dates auxquelles ils sortent leurs effets;

2° pour les soldes du mois ou du trimestre visés à l'article 5, § 1^{er}, 1^o, b, à la date ultime fixée pour le dépôt des déclarations qui accusent ces soldes.

Art. 7. — Les soldes en faveur de l'assujetti qui sont accusés par le compte courant après les imputations opérées conformément à l'article 6, sont remboursés aux époques, aux conditions et selon les modalités fixées par les articles 8, 12 et 13, de l'arrêté royal n° 4, du 29 décembre 1969.

Aucune demande de restitution ne doit être introduite par l'assujetti.

Art. 8. § 1^{er}. — Le Ministre des Finances ou son délégué peuvent décider de distraire du compte courant visé à l'article 5 les opérations antérieures à une date qu'ils déterminent et faire tenir un compte spécial pour la période qui précède cette date.

En ce cas, la décision indique la situation du compte courant à la même date et la période pour laquelle le compte spécial est tenu.

Cette décision est notifiée à l'assujetti par lettre recommandée. Le dépôt du pli à la poste vaut notification à compter du lendemain.

Les paiements à porter au compte spécial doivent être faits au compte courant postal du comptable désigné par le Ministre des Finances ou son délégué. Les articles 14 et 15 du présent arrêté leur sont applicables.

Si le compte spécial se clôture par un excédent au profit de l'assujetti, cet excédent est transféré par virement postal au compte courant postal n° 9.99 et est inscrit au crédit du compte courant tenu pour cet assujetti, conformément à l'article 5. L'article 4, § 1^{er}, est applicable à ce paiement.

§ 2. Tout paiement inscrit dans le compte courant et qui sort ses effets après la notification visée au § 1^{er} du présent article est, nonobstant toute déclaration contraire, réputé fait en acquit des sommes visées à l'article 1^{er}, dont l'assujetti est ou deviendra débiteur pour la période postérieure à celle qui a été fixée pour la tenue du compte spécial.

SECTION 2

Paiement au moyen de timbres fiscaux ou de machines à timbrer

Art. 9. § 1^{er}. — Les timbres fiscaux dont l'emploi est prescrit par l'article 9 de l'arrêté royal n° 1, du 23 juillet 1969, et par l'article 6 de l'arrêté royal n° 7, du 12 mars 1970, sont du type en vigueur pour le paiement des droits de timbre, tel que ce type est déterminé en exécution de l'article 3 de l'arrêté du Régent du 26 juin 1947 contenant le Code des droits de timbre, confirmé par la loi du 14 juillet 1951.

§ 2. — Les timbres qui servent à payer la taxe à l'importation sont apposés en entier sur l'exemplaire pour le déclarant du document prévu à l'article 9 de l'arrêté royal n° 7, du 12 mars 1970.

Les timbres sont oblitérés par le receveur des douanes, à l'encre grasse noire, au moyen d'un cachet portant l'indication du bureau, de la date d'oblitération et le mot « Douane ».

§ 3. — Les timbres fiscaux qui sont utilisés pour l'application de l'article 9 de l'arrêté royal n° 1, du 23 juillet 1969, sont apposés en entier sur les documents prescrits par cet article.

Les deux parties du timbre doivent rester adhérentes. L'annulation du timbre est faite en caractères très apparents par la personne tenue d'établir les dits documents, soit par une mention manuscrite, au moyen d'une encre indélébile, comprenant la date de l'annulation et la signature de cette personne, soit par l'emploi d'une griffe reproduisant à l'encre grasse, outre la date, le nom patronymique, la dénomination ou la raison sociale de l'auteur de l'annulation. Cette mention ou cette griffe doit être apposée dans le sens de la plus large dimension du timbre. La date doit seule être reproduite entièrement sur celui-ci; la signature doit être complète, mais elle peut déborder.

En cas d'apposition de plusieurs timbres, chacun d'eux est annulé conformément à ce qui précède.

§ 4. — Aux §§ 1^{er} et 2, de l'article 9 de l'arrêté royal n° 1, du 23 juillet 1969, les mots « de la manière qui sera déterminée par le Ministre des Finances » sont supprimés.

Art. 10. — Dans les bureaux des douanes où est installée une machine à timbrer, le paiement de la taxe à l'importation est constaté par une empreinte et une marque d'authenticité apposées par le receveur à l'aide de la machine à timbrer.

L'empreinte est imprimée à l'encre grasse verte et comporte deux figurines représentant, l'une une tête allégorique, et l'autre un lion surmonté de la couronne royale, les mentions « Belgique-Timbre fiscal » et « België-Fiscaal zegel » ou l'une d'elles seulement, la désignation du bureau où s'opère le timbrage, le montant de la taxe, la date du timbrage et, en cinq chiffres au moins, le numéro d'ordre de celui-ci. L'empreinte peut être complétée par d'autres indications d'ordre administratif.

La marque d'authenticité est estampée à sec et comporte une ou plusieurs lettres et un numéro d'identification.

L'empreinte et la marque d'authenticité sont apposées sur l'exemplaire pour le déclarant du document prévu à l'article 9 de l'arrêté royal n° 7, du 12 mars 1970.

Art. 11. § 1^{er}. — Les machines à timbrer dont l'utilisation par la personne qui fait la déclaration pour la consommation est autorisé en vertu de l'article 6 de l'arrêté royal n° 7, du 12 mars 1970, sont du modèle agréé conformément à l'article 9 de l'arrêté du Régent du 12 décembre 1949 relatif à l'emploi de machines à timbrer pour l'acquiescement du droit de timbre et des taxes assimilées au timbre.

§ 2. — Le paiement est constaté au moyen de la machine par une empreinte apposée en entier et une marque d'authenticité estampée à sec sur l'exemplaire pour le déclarant du document prévu à l'article 9 de l'arrêté royal n° 7, du 12 mars 1970.

Le receveur des douanes applique, à côté de l'empreinte, le cachet à date servant à l'oblitération des timbres fiscaux.

Art. 12. — Le Ministre des Finances ou son délégué peuvent, dans les cas particuliers qu'ils déterminent et notamment pour la taxe due sur les biens importés par petits envois ou dans les bagages des voyageurs, instaurer un mode de paiement différent de ceux qui sont prévus à l'article 6 de l'arrêté royal n° 7, du 12 mars 1970.

SECTION 3

Paiement au compte courant postal du comptable désigné par le Ministre des Finances ou son délégué

Art. 13. — Les paiements autres que ceux qui doivent être faits au compte courant postal de « T.V.A. »

Recettes » ou au moyen de timbres fiscaux ou de machines à timbrer sont, sous réserve de l'application de l'article 1^{er} de l'arrêté royal n° 13, du 3 juin 1970, effectués au compte courant postal du comptable désigné par le Ministre des Finances ou son délégué.

Toutefois, le Ministre des Finances ou son délégué peuvent, dans les cas particuliers qu'ils déterminent et aux conditions qu'ils fixent, autoriser d'autres modes de paiement et notamment le paiement au moyen de timbres fiscaux.

Art. 14. § 1^{er}. — Le paiement au compte courant postal d'un comptable désigné par le Ministre des Finances ou son délégué sort ses effets :

1° en cas de versement dans un bureau des postes, le jour du dépôt des fonds régulièrement constaté sur le récépissé de versement qui est délivré;

2° dans les autres cas de paiement au compte courant postal du comptable, le dernier jour ouvrable qui précède la date où ce compte courant a été crédité.

Sont réputés jours ouvrables les jours autres que les samedis, dimanches et jours fériés légaux.

§ 2. — Le Ministre des Finances ou son délégué déterminent la date à laquelle le paiement sort ses effets lorsqu'ils autorisent un autre mode de paiement.

Art. 15. — Les paiements sont imputés, dans l'ordre suivant : d'abord sur les frais, ensuite sur les intérêts, puis sur les amendes fiscales et enfin sur les taxes restant dues.

Le Ministre des Finances ou son délégué peuvent, en accord avec le débiteur, modifier cet ordre d'imputation.

Art. 16. — Le présent arrêté entre en vigueur à la même date que la loi du 3 juillet 1969 créant le code de la taxe sur la valeur ajoutée.

.....

Loi du 30 octobre 1970

ouvrant de nouveaux crédits provisoires à valoir sur les budgets de l'année budgétaire 1970 (Moniteur du 5 novembre 1970, p. 11149).

Article 1^{er}. — Des crédits provisoires, à valoir sur les budgets de l'année budgétaire 1970, sont ouverts, savoir :

| | | |
|---|---|---------------|
| Aux Ministres de l'Education nationale : | | |
| a) Dépenses ordinaires | F | 8.328.374.000 |
| b) Dépenses extraordinaires | | 322.000.000 |
| Au Ministre de la Culture néerlandaise : | | |
| a) Dépenses ordinaires | F | 134.500.000 |
| b) Dépenses extraordinaires | | 7.000.000 |
| Au Ministre de la Culture française : | | |
| a) Dépenses ordinaires | F | 58.500.000 |
| b) Dépenses extraordinaires | | 7.000.000 |
| Au Ministre de la Culture française et au Ministre de la Culture néerlandaise : | | |
| a) Dépenses ordinaires | F | 268.000.000 |
| b) Dépenses extraordinaires | | 33.008.000 |

.....

Arrêté royal du 3 novembre 1970

modifiant le Règlement général sur les taxes assimilées au timbre (Moniteur du 25 novembre 1970, p. 11933).

Arrêté ministériel du 6 novembre 1970

modifiant l'arrêté ministériel du 8 octobre 1959, prescrivant la déclaration des hausses de prix, et déterminant les prix de vente à pratiquer à partir du 1^{er} janvier 1971 (Moniteur du 10 novembre 1970, p. 11347).

Article 1^{er}. § 1^{er}. — Sans préjudice des dispositions des articles suivants, les prix de vente, taxe sur la valeur ajoutée non comprise, des producteurs, importateurs et distributeurs, pratiqués, soit conformément aux arrêtés particuliers fixant des prix maxima ou des marges commerciales maxima, soit conformément à l'arrêté ministériel précité du 8 octobre 1959 prescrivant la déclaration des hausses de prix, doivent, à partir du 1^{er} janvier 1971, être diminués du montant des taxes assimilées aux timbres qui y étaient incorporées.

§ 2. — Pour les producteurs, la diminution de prix est fixée forfaitairement au montant correspondant aux taux de restitution sur stocks fixés par l'arrêté royal n° 21 du 20 juillet 1970, relatif aux mesures transitoires prises en exécution de l'article 99 du Code de la taxe sur la valeur ajoutée, pour le produit, matière, denrée ou marchandise concerné.

§ 3. — Lorsque les prix d'achat des distributeurs, taxe sur la valeur ajoutée non comprise, sont inférieurs aux prix d'achat, taxe non comprise, payés avant le 1^{er} janvier 1971, les distributeurs peuvent appliquer, pour la détermination de leurs prix de vente de chaque produit, matière, denrée, marchandise ou prestation, la marge commerciale antérieure en valeur absolue, diminuée forfaitairement de 2 p.c. pour compenser les taxes assimilées au timbre incorporées dans les éléments constitutifs de leur marge commerciale.

Art. 2. — A l'arrêté ministériel du 8 octobre 1959, prescrivant la déclaration des hausses de prix, sont ajoutés les articles lquater et 9 ci-après :

« Article lquater. — Doivent également faire l'objet d'une déclaration préalable de hausse de prix :

» 1° les prix de vente des producteurs, taxe sur la valeur ajoutée non comprise qui, à partir du 1^{er} janvier 1971, seraient supérieurs aux prix de vente pratiqués avant cette date, diminués du montant correspondant aux taux de restitution sur stock fixés par l'arrêté royal n° 21 du 20 juillet 1970, relatif aux mesures transitoires prises en exécution de l'article 99 du Code de la taxe sur la valeur ajoutée, pour le produit, matière, denrée ou marchandise concerné;

» 2° les prix de vente des importateurs, taxe sur la valeur ajoutée non comprise qui, à partir du 1^{er} janvier 1971, seraient supérieurs aux prix de vente pratiqués avant cette date diminuée de la taxe de transmission et de la majoration perçue à l'importation, ainsi que des taxes assimilées au timbre comprises dans les éléments constitutifs de la marge commerciale de l'importateur;

» 3° à défaut d'accord du Ministre des Affaires économiques sur un montant de hausse autorisé par secteur, les prix de vente des producteurs de prestations et de services, taxe sur la valeur ajoutée comprise, qui, à partir du 1^{er} janvier 1971, seraient supérieurs aux prix de vente pratiqués avant cette date.

» Article 9. § 1^{er}. — A titre transitoire et jusqu'au 31 mars 1971, le délai de trente jours prévu à l'article 1^{er} est porté à trois mois et la prolongation éventuelle du délai de une ou deux périodes de quinze jours est portée à une période de deux mois.

» § 2. — Les délais prévus au § 1^{er} du présent article sont également d'application pour les déclarations de hausse introduites auprès du Service des

Prix à la date d'entrée en vigueur du présent arrêté et pour lesquelles le délai antérieur n'est pas échu. »

Art. 3. — Les infractions aux dispositions du présent arrêté sont recherchées, constatées, poursuivies et punies conformément aux dispositions des chapitres II et III de l'arrêté-loi du 22 janvier 1945, concernant la répression des infractions à la réglementation relative à l'approvisionnement du pays, modifié et complété par les arrêtés-lois des 7 mai 1945, 14 et 18 mai, 7 et 29 juin 1946 et par les lois des 14 février 1948 et 23 décembre 1969.

Arrêté ministériel n° 1 du 10 novembre 1970

relatif aux déductions pour l'application de la taxe sur la valeur ajoutée (Moniteur du 17 novembre 1970, p. 11614).

Arrêté royal n° 25 du 13 novembre 1970

relatif aux dispositions transitoires applicables, à partir de l'entrée en vigueur de la taxe sur la valeur ajoutée, aux autorisations, franchises et autres régimes spéciaux accordés en matière de taxes assimilées au timbre (Moniteur du 25 novembre 1970, p. 11934).

SECTION PREMIERE

Abrogation des autorisations, des franchises et des régimes spéciaux accordés en matière de taxes assimilées au timbre

Article 1^{er}. — Les autorisations générales ou particulières accordées par ou en vertu des dispositions du Code des taxes assimilées au timbre, du Règlement général ou du Règlement complémentaire sur ces taxes, qui organisent des régimes de franchise et des régimes spéciaux en matière de taxe de transmission, de taxe de facture et de taxe de luxe, y compris le régime des ristournes à l'exportation, sont abrogées à compter de l'entrée en vigueur du Code de la taxe sur la valeur ajoutée.

Les effets de cette abrogation en ce qui concerne notamment l'exigibilité ou la restitution des taxes assimilées au timbre, sont déterminés aux articles 2 à 11 du présent arrêté.

SECTION II

Achats en Belgique et importations pour la consommation de biens ainsi que travaux à façon, effectués en franchise de taxes assimilées au timbre

Art. 2. — Pour les biens en stock dans le pays au moment de l'entrée en vigueur du Code de la taxe sur la valeur ajoutée, qui ont été achetés dans le pays ou importés avec déclaration en consommation pour l'application des taxes assimilées au timbre et qui ont bénéficié d'une franchise de ces dernières taxes sous condition de réexportation, la preuve de la réexportation n'est plus exigée pour le maintien de la franchise.

Cette preuve n'est pas non plus exigée pour le maintien de la franchise de la taxe de facture sur les contrats d'entreprise dont ont bénéficié, sous condition de réexportation, les biens soumis à une main-d'œuvre et la main-d'œuvre elle-même.

SECTION III

Importations de biens en franchise temporaire de taxes assimilées au timbre

Art. 3. — Les biens qui, par application des articles 19¹ à 19³¹ du Règlement général sur les taxes assimilées au timbre, ont été importés en transit, en entrepôt ou sous un autre régime de franchise temporaire des dites taxes et qui, lors de l'entrée en vigueur du Code de la taxe sur la valeur ajoutée, se trouvent encore dans le pays sans avoir été déclarés en consommation, sont censés être importés à ce moment pour l'application de la taxe sur la valeur ajoutée.

Ces biens bénéficient de la franchise de cette taxe, dans les limites et aux conditions prévues aux articles 4 à 8 du présent arrêté.

Sous-section 1. — Transit et entrepôt.

Art. 4. § 1^{er}. — Les biens qui se trouvent sous un régime de transit ou en entrepôt public, particulier ou fictif, sont censés avoir reçu la même destination pour l'application de la taxe sur la valeur ajoutée. Ils bénéficient de la franchise totale de cette taxe aux conditions prévues par les articles 12 à 14 de l'arrêté royal n° 7, du 12 mars 1970.

§ 2. — Les documents qui ont été validés lors de l'importation des biens visés au § 1^{er}, sont censés être validés, sans nouvelles formalités, pour l'application de la taxe sur la valeur ajoutée.

Sous-section 2. — Importations en franchise de taxes assimilées au timbre

Art. 5. § 1^{er}. — La situation des biens, autres que ceux visés à l'article 4, qui ont été importés temporairement en franchise des taxes assimilées au timbre, est réglée de la manière suivante :

1° lorsque la situation est une de celles qui sont prévues aux articles 25, 26 et 28 de l'arrêté royal n° 7, du 12 mars 1970, les biens sont censés avoir reçu la même destination pour l'application de la taxe sur la valeur ajoutée. Ils bénéficient de la franchise totale de cette taxe aux conditions prévues pour cette franchise par le dit arrêté royal n° 7;

2° lorsque les biens ne se trouvent pas dans une des situations prévues pour les franchises par l'arrêté royal n° 7, précité, ils bénéficient temporairement de la franchise totale de la taxe sur la valeur ajoutée aux conditions qui ont été prévues pour la franchise en matière de taxes assimilées au timbre.

§ 2. — Les permis d'exemption temporaire et autres documents sous le couvert desquels se trouvent les biens visés au § 1^{er}, sont censés être validés, sans nouvelles formalités, pour l'application de la taxe sur la valeur ajoutée.

Art. 6. § 1^{er}. — Les biens visés à l'article 5 qui ont été importés temporairement dans le pays en franchise des taxes assimilées au timbre doivent être réexportés ou déclarés pour la consommation au plus tard le jour de la péremption du permis d'exemption temporaire ou du document de franchise. Aucune prorogation de délai ne peut être accordée.

En aucun cas, le délai de validité de ces permis ou documents ne peut dépasser le 31 décembre 1971. A l'égard du matériel professionnel visé par l'article 28 de l'arrêté royal n° 7, du 12 mars 1970, ce délai ne peut dépasser le 30 juin 1971.

§ 2. — Les permis d'exemption temporaire ne peuvent plus être cédés, ni remplacés par un autre permis d'exemption temporaire, après l'entrée en vigueur du Code de la taxe sur la valeur ajoutée.

Art. 7. — La personne qui exporte en tout ou en partie des biens importés sous le couvert d'un permis d'exemption temporaire est tenue, à l'occasion de l'exportation ou de chacune des exportations partielles,

de dresser, pour la quantité exportée, un duplicata de ce document conforme au modèle utilisé en matière de taxes assimilées au timbre.

L'exportation n'est valablement constatée que par un certificat apposé par la douane sur le duplicata. A cette fin, celui-ci doit être présenté, en même temps que les biens, à un bureau des douanes, selon les dispositions applicables en matière de douane. A la demande de l'intéressé, il est délivré un récépissé constatant la remise du duplicata.

Un agent en douane ou un autre mandataire de la personne qui exporte les biens peut dresser le duplicata pour compte de celle-ci, pour autant que, dans le libellé du document, il mentionne expressément sa qualité, en indiquant le nom et l'adresse de la personne pour compte de qui il agit. La constatation de l'exportation sur un document dressé pour le compte d'un mandant, sans observation de ces formalités, est réputée non avenue.

Art. 8. — Lorsque les biens importés temporairement en franchise des taxes assimilées au timbre sont déclarés pour la consommation après l'entrée en vigueur du Code de la taxe sur la valeur ajoutée, le paiement de cette dernière taxe doit être effectué conformément aux articles 4, 5, 6 § 1^{er}, 8 et 9 de l'arrêté royal n° 7, du 12 mars 1970.

Dans tous les cas où la taxe sur la valeur ajoutée devient exigible, le titulaire du permis ou du document d'importation temporaire est également tenu au paiement de cette taxe.

SECTION IV

Régimes spéciaux

Art. 9. — La taxe de 1,40 p.c. établie par l'article 11³ du Code des taxes assimilées au timbre, qui a été acquittée par application de l'article 40^o du Règlement général sur ces taxes, est restituée si la livraison du navire ou du bateau n'a lieu qu'après l'entrée en vigueur du Code de la taxe sur la valeur ajoutée.

Art. 10. — Lorsqu'une personne autre qu'un producteur, met en consommation un produit indigène visé à l'article 31³, § 1^{er}, du Règlement général sur les taxes assimilées au timbre, qu'elle a acheté avant l'entrée en vigueur du Code de la taxe sur la valeur ajoutée, elle est tenue d'acquitter cette dernière taxe

sur le montant du droit d'accise qui devient exigible en raison de cette mise en consommation.

SECTION V

Obligations incombant aux bénéficiaires d'autorisations, de franchises ou de régimes spéciaux en matière de taxes assimilées au timbre

Art. 11. § 1^{er}. — Les intéressés arrêtent ou établissent définitivement, au 31 décembre 1970, les registres, fiches, déclarations et autres documents dont la tenue ou la rédaction sont imposées par ou en exécution du Code des taxes assimilées au timbre, pour l'application des autorisations, des franchises et des régimes spéciaux abrogés au 1^{er} janvier 1971. Ils fixent, en conséquence, le montant des taxes assimilées au timbre dues ou à restituer en vertu des articles 1 à 10.

Le Ministre des Finances ou son délégué déterminent les mesures à prendre pour assurer l'application de l'alinéa qui précède.

§ 2. — Pour l'application du § 1^{er} et la fixation du montant des taxes assimilées au timbre restituables en vertu de l'article 99, § 2, alinéa 4, du Code de la taxe sur la valeur ajoutée, les biens existant en stock au moment de l'entrée en vigueur de ce Code, sont censés avoir été acquis dans le pays ou importés au cours de l'année 1970 ou provenir de biens acquis ou importés au cours de la même année.

§ 3. — Le présent article n'est pas applicable aux registres qui sont tenus pour vérifier l'apurement des permis d'exemption temporaire ou autres documents visés aux articles 3 à 8.

Art. 12. — Le présent arrêté entre en vigueur à la même date que la loi du 3 juillet 1969 créant le Code de la taxe sur la valeur ajoutée.

.....

Arrêté ministériel n° 2 du 17 novembre 1970

relatif aux restitutions pour l'application de la taxe sur la valeur ajoutée (Moniteur du 28 novembre 1970, p. 12112).

Arrêté ministériel n° 3 du 24 novembre 1970

relatif aux acomptes mensuels à payer par les assujettis à la taxe sur la valeur ajoutée tenus au dépôt de déclarations trimestrielles (Moniteur du 28 novembre 1970, p. 12112).

7. — COMMERCE INTERIEUR

Arrêté royal du 14 septembre 1970

portant mise en vigueur partielle de la loi du 16 juin 1970 sur les unités, étalons et instruments de mesure et fixant les unités de mesures légales et les étalons et les mesures nécessaires à la reproduction de ces unités (Moniteur du 27 novembre 1970, p. 12069).

8. — COMMERCE EXTERIEUR

Arrêté ministériel du 30 juillet 1970

remplaçant la liste I annexée à l'arrêté ministériel du 31 décembre 1962 soumettant à licence le transit de certaines marchandises (Moniteur du 13 novembre 1970, p. 11529).

10. — PRIX ET SALAIRES

Arrêté ministériel du 6 novembre 1970

fixant les prix maximums pour les transports par taxis (Moniteur du 14 novembre 1970, p. 11584).

11. — PENSIONS, ASSURANCES SOCIALES ET AVANTAGES SOCIAUX DIVERS

Arrêté royal du 25 août 1970

pris en exécution des articles 3 et 14 de la loi du 5 août 1968 établissant certaines relations entre les régimes de pensions du secteur public et ceux du secteur privé (Moniteur du 13 novembre 1970, p. 11475).

12. — COMMUNAUTE ECONOMIQUE EUROPEENNE

Rapport au Conseil et à la Commission

concernant la réalisation par étapes de l'union économique et monétaire dans la Communauté (Luxembourg, 8 octobre 1970) - Annexe 1 : Communiqué de La Haye; Annexe 2 : Mandat du groupe; Annexe 3 : Composition du groupe; Annexe 4 : Extrait du relevé des décisions du Conseil des 8 et 9 juin 1970; Annexe 5 : Rapport transmis par le Comité des gouverneurs des banques centrales des Etats membres de la C.E.E. sur les questions posées par le comité « ad hoc » présidé par M. le Premier ministre Werner, et annexes. (Journal officiel du 11 novembre 1970, n° C 136, p. 1; 15-21).

Directive du Conseil du 27 octobre 1970 (70/509/C.E.E.)

concernant l'adoption d'une police commune d'assurance-crédit pour les opérations à moyen et long terme sur acheteurs publics et Annexes (Journal officiel du 23 novembre 1970, n° L 254, p. 1).

Directive du Conseil du 27 octobre 1970 (70/150/C.E.E.)

concernant l'adoption d'une police commune d'assurance-crédit pour les opérations à moyen et long terme sur acheteurs privés et Annexes. (Journal officiel du 23 novembre 1970, n° L 254, p. 26).

STATISTIQUES

(La table des matières et la liste des abréviations utilisées figurent à la fin du Bulletin)

A la suite de chaque chapitre, le lecteur trouvera des références bibliographiques; elles font mention de quelques publications statistiques qui contiennent des données plus détaillées concernant l'objet du chapitre ou des données correspondantes pour les pays étrangers.

Les abonnés qui le désirent, peuvent obtenir la communication des données figurant aux tableaux VI-1, IX-3, XIII-3, 4, 5, 6, 7, 8, 9 et 13, XVIII-1, 2 et 4 et XIX-2 dès qu'elles sont établies. Les demandes sont à adresser à la Banque Nationale de Belgique, Service de Documentation, boulevard de Berlaimont 5, 1000 Bruxelles. Ces demandes préciseront quels sont, parmi les tableaux énumérés ci-dessus, ceux que l'abonné désire recevoir.

I. — POPULATION ET COMPTES NATIONAUX

1. — POPULATION

Source : Institut National de Statistique et Ministère de l'Emploi et du Travail.

| | Source | 1947 | 1965 | 1965 | 1968 | 1969 |
|---|-------------------------------------|-------------------------------------|-------|--------------------------|------------------|-----------------|
| | | (milliers) | | (milliers) | | |
| | | (à fin d'année) | | (à fin d'année) | | |
| Population totale | I.N.S. | 8.512 | 9.499 | 9.499 | 9.632 | 9.660 |
| Population en âge de travailler (15 à 65 ans) | » | 5.850 | 6.022 | 6.022 | 6.071 | 6.088 |
| dont : Hommes | » | 2.902 | 2.998 | 2.998 | 3.023 | 3.032 |
| Femmes | » | 2.948 | 3.024 | 3.024 | 3.048 | 3.056 |
| | | (estimations de moyennes annuelles) | | (estimations à fin juin) | | |
| Population active 2 : | Ministère de l'Emploi et du Travail | 3.481 | 3.660 | 3.672 | 3.715 | 3.761 |
| dont : Agriculture | » | 423 | 206 | 230 | 201 | 191 |
| Industries extractives | » | 191 | 97 | 94 | 67 | 60 |
| Industries manufacturières | » | 1.311 | 1.291 | 1.256 | 1.202 | 1.236 |
| Bâtiments et construction | » | 197 | 286 | 293 | 304 | 307 |
| Transports | » | 243 | 243 | 263 | 268 | 272 |
| Commerce, banques, assurances et services | » | 1.024 | 1.476 | 1.412 | 1.510 | 1.554 |
| Chômeurs complets | » | 92 | 61 | 63 ³ | 110 ³ | 88 ³ |
| Ouvriers frontaliers 4 | » | | | 61 | 53 | 53 |

¹ Depuis 1965 la population active a été calculée à la date du 30 juin suivant une nouvelle méthode. Les chiffres ainsi obtenus ne sont pas comparables avec la série précédente.

² Y compris les chômeurs et non compris les forces armées.

³ Comprend les chômeurs en formation et en réadaptation professionnelle.

⁴ Dans l'ancienne série, les ouvriers frontaliers étaient répartis sur les différents secteurs.

I - 2. — REPARTITION DU PRODUIT NATIONAL ENTRE LES FACTEURS DE PRODUCTION

(Estimations de l'I.N.S., système normalisé)

(milliards de francs)

Source : Institut National de Statistique. — Commission des Comptes nationaux.

| | 1960 | 1961 | 1962 | 1963 | 1964 | 1965 | 1966 | 1967 | 1968 | 1969 |
|--|--------------|--------------|--------------|--------------|--------------|--------------|--------------|--------------|----------------|----------------|
| 1. Rémunération des salariés ¹ : | | | | | | | | | | |
| a) Salaires et traitements de travailleurs assujettis à la sécurité sociale | 144,8 | 152,7 | 166,1 | 181,6 | 210,9 | 230,1 | 255,9 | 269,7 | 285,8 | 321,1 |
| b) Rémunérations des travailleurs assujettis à certaines dispositions spéciales en matière de sécurité sociale | 11,8 | 12,6 | 14,3 | 15,3 | 16,6 | 18,4 | 19,8 | 20,8 | 22,5 | 23,9 |
| c) Contributions des employeurs à la sécurité sociale | 26,2 | 28,9 | 31,5 | 36,9 | 43,1 | 49,8 | 52,6 | 59,0 | 62,9 | 68,6 |
| d) Rémunérations des travailleurs non assujettis à la sécurité sociale | 63,5 | 64,6 | 69,2 | 76,9 | 82,5 | 92,9 | 104,1 | 113,9 | 121,5 | 132,2 |
| e) Corrections et compléments | 15,2 | 15,2 | 19,9 | 20,4 | 19,4 | 21,1 | 19,2 | 18,6 | 20,2 | 23,1 |
| <i>Total ...</i> | <i>261,5</i> | <i>274,0</i> | <i>301,0</i> | <i>331,1</i> | <i>372,5</i> | <i>412,3</i> | <i>451,6</i> | <i>482,0</i> | <i>512,9</i> | <i>568,9</i> |
| 2. Revenu des entrepreneurs individuels et des sociétés de personnes : | | | | | | | | | | |
| a) Agriculture, horticulture et sylviculture ¹ | 23,8 | 27,2 | 25,2 | 27,7 | 29,1 | 31,2 | 28,8 | 29,4 | 32,3 | 36,1 |
| b) Professions libérales ¹ | 12,5 | 13,3 | 14,2 | 15,1 | 16,7 | 22,0 | 24,2 | 25,5 | 27,8 | 29,8 |
| c) Commerçants et artisans indépendants ¹ | 76,0 | 79,3 | 82,8 | 87,2 | 100,8 | 104,9 | 110,2 | 114,4 | 118,8 | 122,6 |
| d) Revenus des sociétés de personnes ² | 6,5 | 7,1 | 7,2 | 7,4 | 8,3 | 8,6 | 8,2 | 8,3 | 8,5 | 9,7 |
| e) Ajustement statistique | 1,4 | 0,6 | 0,9 | 0,1 | - 0,9 | 0,2 | - 0,1 | ... | - 1,0 | - 0,7 |
| <i>Total ...</i> | <i>120,2</i> | <i>127,5</i> | <i>130,3</i> | <i>137,5</i> | <i>154,0</i> | <i>166,9</i> | <i>171,3</i> | <i>177,6</i> | <i>186,4</i> | <i>197,5</i> |
| 3. Revenu de la propriété échéant aux particuliers ¹ : | | | | | | | | | | |
| a) Intérêts | 19,6 | 21,5 | 23,7 | 25,7 | 28,5 | 31,3 | 34,5 | 38,2 | 41,5 | 49,3 |
| b) Loyers (réellement perçus ou imputés) | 32,1 | 32,7 | 32,7 | 32,5 | 32,5 | 34,2 | 37,0 | 38,2 | 39,7 | 41,0 |
| c) Dividendes, tantièmes, dons | 13,1 | 14,5 | 16,1 | 14,6 | 15,0 | 17,0 | 18,3 | 18,6 | 22,0 | 27,7 |
| <i>Total ...</i> | <i>64,8</i> | <i>68,7</i> | <i>72,5</i> | <i>72,8</i> | <i>76,0</i> | <i>82,5</i> | <i>89,8</i> | <i>95,0</i> | <i>103,2</i> | <i>118,0</i> |
| 4. Bénéfices non distribués de sociétés ² ... | 11,7 | 13,2 | 11,7 | 13,5 | 16,7 | 17,0 | 11,9 | 16,3 | 18,8 | 24,3 |
| 5. Impôts directs des sociétés quelle qu'en soit la forme juridique | 9,2 | 10,0 | 11,5 | 11,3 | 14,1 | 17,0 | 18,1 | 18,8 | 21,0 | 26,4 |
| 6. Revenu de la propriété et de l'entreprise échéant à l'Etat | 6,5 | 6,5 | 6,1 | 5,3 | 6,8 | 5,3 | 4,3 | 7,1 | 5,8 | 6,0 |
| 7. Intérêt de la dette publique | -16,4 | -18,6 | -18,6 | -20,5 | -22,5 | -24,3 | -26,1 | -29,0 | -31,8 | - 37,7 |
| Revenu national net au coût des facteurs ... | 457,5 | 481,3 | 514,5 | 551,0 | 617,6 | 676,7 | 720,9 | 767,8 | 816,3 | 903,4 |
| 8. Amortissements | 56,3 | 58,6 | 62,0 | 67,2 | 74,3 | 80,0 | 86,4 | 92,6 | 98,1 | 106,9 |
| Revenu national brut au coût des facteurs ... | 513,8 | 539,9 | 576,5 | 618,2 | 691,9 | 756,7 | 807,3 | 860,4 | 914,4 | 1.010,3 |
| 9. Impôts indirects | 64,9 | 73,2 | 78,8 | 84,4 | 94,1 | 101,9 | 119,2 | 130,3 | 137,9 | 152,4 |
| 10. Subsidés | - 7,2 | - 6,7 | - 7,2 | - 6,6 | - 7,7 | - 9,7 | -12,3 | -12,7 | -15,4 | - 18,8 |
| Produit national brut aux prix du marché ... | 571,5 | 606,4 | 648,1 | 696,0 | 778,3 | 848,9 | 914,2 | 978,0 | 1.036,9 | 1.143,9 |

¹ Avant taxation.

² Après taxation.

I - 3. — P.N.B. CALCULE PAR L'ANALYSE DE LA PRODUCTION AUX PRIX DU MARCHÉ

(Estimations à prix courants, système normalisé)

(milliards de francs)

Source : Institut National de Statistique. — Commission des Comptes nationaux.

| | 1960 | 1961 | 1962 | 1963 | 1964 | 1965 | 1966 | 1967 | 1968 | 1969 |
|--|--------------|--------------|--------------|--------------|--------------|--------------|--------------|--------------|----------------|----------------|
| 1. Agriculture, sylviculture et pêche | 36,5 | 40,1 | 38,3 | 40,9 | 43,0 | 45,4 | 43,5 | 44,7 | 48,1 | 52,7 |
| 2. Industries extractives | 14,2 | 14,1 | 14,1 | 15,7 | 16,5 | 15,2 | 13,2 | 12,2 | 11,2 | 11,0 |
| 3. Industries manufacturières : | | | | | | | | | | |
| a) Denrées alimentaires, boissons et tabac | 39,3 | 40,5 | 42,1 | 43,9 | 46,7 | 49,5 | 53,5 | 58,8 | 64,4 | 68,5 |
| b) Textiles | 15,6 | 16,4 | 16,8 | 19,1 | 21,3 | 21,1 | 24,0 | 22,3 | 24,0 | 26,4 |
| c) Vêtements et chaussures | 7,6 | 8,2 | 9,2 | 9,6 | 10,7 | 11,7 | 12,5 | 12,6 | 12,5 | 14,0 |
| d) Bois et meubles | 6,8 | 6,9 | 7,8 | 9,0 | 10,6 | 11,3 | 13,0 | 13,9 | 14,9 | 16,2 |
| e) Papier, impression, édition | 8,6 | 9,2 | 10,4 | 11,2 | 12,5 | 13,3 | 14,8 | 15,9 | 17,0 | 19,6 |
| f) Industries chimiques et activités connexes | 14,2 | 14,9 | 15,7 | 17,6 | 19,7 | 21,0 | 22,5 | 23,4 | 27,2 | 29,4 |
| g) Terre cuite, céramiques, verre et ciment | 10,4 | 10,8 | 11,9 | 12,1 | 14,7 | 14,8 | 15,5 | 16,5 | 16,9 | 18,2 |
| h) Fer, acier et métaux non ferreux ... | 18,8 | 17,2 | 17,0 | 16,3 | 21,5 | 23,0 | 23,7 | 25,1 | 26,8 | 30,8 |
| i) Fabrications métalliques et constructions navales | 37,2 | 43,3 | 49,3 | 55,6 | 62,4 | 68,5 | 72,9 | 74,0 | 75,9 | 90,1 |
| j) Industries non dénommées ailleurs | 13,3 | 14,4 | 15,8 | 17,8 | 20,4 | 22,2 | 25,8 | 27,8 | 30,7 | 34,6 |
| Total de la rubrique 3 ... | 171,8 | 181,8 | 196,0 | 212,2 | 240,5 | 256,4 | 278,2 | 290,3 | 310,3 | 347,8 |
| 4. Construction | 33,5 | 37,0 | 40,2 | 42,6 | 54,4 | 57,9 | 62,5 | 69,0 | 66,9 | 73,0 |
| 5. Electricité, gaz et eau | 11,5 | 12,3 | 13,8 | 15,0 | 16,7 | 18,3 | 20,7 | 22,5 | 25,3 | 28,6 |
| 6. Commerce, banques, assurances, immeubles d'habitation : | | | | | | | | | | |
| a) Commerce | 88,4 | 97,6 | 107,1 | 118,3 | 128,3 | 142,9 | 158,4 | 172,1 | 181,3 | 199,2 |
| b) Services financiers et assurances ... | 15,7 | 16,4 | 17,9 | 19,7 | 21,8 | 24,0 | 27,1 | 30,1 | 33,4 | 38,3 |
| c) Immeubles d'habitation | 38,4 | 39,5 | 40,2 | 41,4 | 42,8 | 45,7 | 49,7 | 51,6 | 53,5 | 55,8 |
| Total de la rubrique 6 ... | 142,5 | 153,5 | 165,2 | 179,4 | 192,9 | 212,6 | 235,2 | 253,8 | 268,2 | 293,3 |
| 7. Transports et communications | 39,9 | 39,9 | 43,1 | 47,1 | 53,2 | 57,8 | 63,6 | 67,6 | 76,1 | 83,1 |
| 8. Services | 120,9 | 125,9 | 133,8 | 145,6 | 161,2 | 183,9 | 200,2 | 218,0 | 234,6 | 256,4 |
| 9. Corrections | -6,8 | -4,4 | -1,8 | -7,4 | -5,0 | -5,4 | -9,7 | -7,5 | -11,9 | -9,5 |
| Produit intérieur brut aux prix du marché ... | 564,0 | 600,2 | 642,7 | 691,1 | 773,4 | 842,1 | 907,3 | 970,5 | 1.028,8 | 1.136,4 |
| 10. Paiements nets de revenus aux facteurs de production dus par le reste du monde | 7,5 | 6,2 | 5,4 | 4,9 | 4,9 | 6,8 | 6,8 | 7,4 | 8,1 | 7,5 |
| Produit national brut aux prix du marché ... | 571,5 | 606,4 | 648,1 | 696,0 | 778,3 | 848,9 | 914,2 | 978,0 | 1.036,9 | 1.143,9 |

I - 4. — P.N.B. CALCULE PAR L'ANALYSE DES DEPENSES

(Système normalisé)

(milliards de francs)

Source : Institut National de Statistique. — Commission des Comptes nationaux.

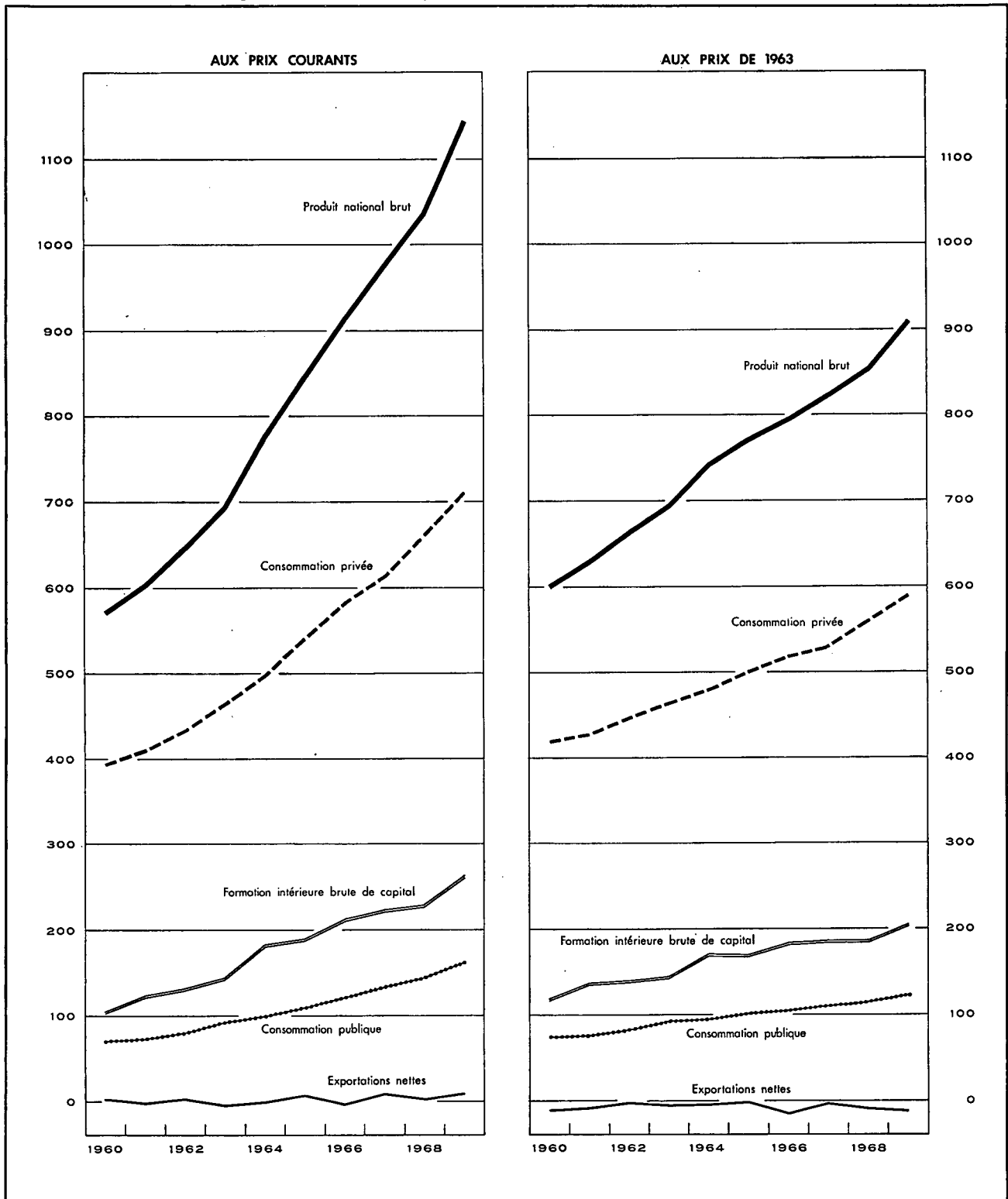

I - 4a. — AFFECTATION DU PRODUIT NATIONAL

(Estimations à prix courants, système normalisé)

(milliards de francs)

Source : Institut National de Statistique. — Commission des Comptes nationaux.

| | 1960 | 1961 | 1962 | 1963 | 1964 | 1965 | 1966 | 1967 | 1968 | 1969 |
|---|--------------|--------------|--------------|--------------|--------------|--------------|--------------|--------------|----------------|----------------|
| 1. Consommation privée : | | | | | | | | | | |
| a) Produits alimentaires | 107,3 | 111,2 | 117,9 | 122,8 | 127,7 | 138,2 | 146,9 | 154,1 | 160,5 | 171,9 |
| b) Boissons et tabacs | 28,9 | 30,0 | 30,8 | 32,8 | 36,1 | 39,1 | 40,5 | 44,3 | 47,3 | 49,9 |
| c) Vêtements et autres effets personnels | 37,8 | 39,4 | 41,4 | 44,9 | 47,6 | 51,1 | 54,4 | 54,8 | 58,6 | 65,3 |
| d) Loyers, taxes, eau | 46,1 | 47,5 | 48,8 | 50,8 | 53,3 | 57,0 | 61,6 | 64,3 | 66,9 | 69,9 |
| e) Chauffage et éclairage | 19,3 | 20,0 | 23,8 | 26,9 | 24,8 | 27,6 | 28,2 | 29,9 | 33,1 | 35,0 |
| f) Articles ménagers durables | 31,6 | 34,0 | 35,3 | 39,3 | 44,5 | 48,3 | 51,8 | 52,7 | 58,0 | 65,8 |
| g) Entretien de la maison | 18,2 | 18,9 | 20,4 | 21,3 | 23,4 | 25,7 | 27,7 | 29,8 | 32,4 | 34,9 |
| h) Soins personnels et hygiène | 23,2 | 24,6 | 26,6 | 28,4 | 30,4 | 38,0 | 42,2 | 45,7 | 51,4 | 55,3 |
| i) Transports et Communications | 34,8 | 36,3 | 38,6 | 42,5 | 47,6 | 51,8 | 57,3 | 61,2 | 67,0 | 73,8 |
| j) Loisirs | 31,2 | 32,9 | 34,4 | 36,5 | 41,2 | 44,4 | 47,3 | 51,6 | 54,6 | 59,6 |
| k) Autres dépenses et ajustement statistique | 12,2 | 12,9 | 10,8 | 18,4 | 20,3 | 19,7 | 24,7 | 24,1 | 30,9 | 30,1 |
| <i>Total ...</i> | <i>390,6</i> | <i>407,7</i> | <i>428,8</i> | <i>464,6</i> | <i>496,9</i> | <i>540,9</i> | <i>582,6</i> | <i>612,5</i> | <i>660,7</i> | <i>711,5</i> |
| 2. Consommation publique : | | | | | | | | | | |
| a) Rémunérations et pensions | 50,3 | 51,8 | 55,5 | 62,1 | 67,4 | 77,1 | 86,1 | 94,1 | 100,9 | 111,6 |
| b) Biens et services | 18,3 | 17,8 | 21,3 | 25,0 | 26,2 | 27,1 | 28,4 | 31,7 | 35,1 | 41,3 |
| c) Loyer net imputé ou payé | 2,4 | 2,6 | 2,9 | 3,3 | 3,8 | 4,3 | 4,5 | 5,2 | 5,8 | 6,2 |
| d) Amortissements imputés des bâtiments administratifs et des établissements d'enseignement de l'Etat ... | 1,0 | 1,1 | 1,2 | 1,3 | 1,5 | 1,7 | 1,9 | 2,1 | 2,2 | 2,5 |
| <i>Total ...</i> | <i>72,0</i> | <i>73,3</i> | <i>80,9</i> | <i>91,7</i> | <i>98,9</i> | <i>110,2</i> | <i>120,9</i> | <i>133,1</i> | <i>144,0</i> | <i>161,6</i> |
| 3. Formation intérieure brute de capital : | | | | | | | | | | |
| a) Agriculture, sylviculture et pêche ... | 3,5 | 4,0 | 3,9 | 4,2 | 4,9 | 5,3 | 6,0 | 5,7 | 6,4 | 6,8 |
| b) Industries extractives | 1,5 | 2,0 | 1,5 | 2,0 | 2,0 | 2,0 | 1,7 | 1,6 | 1,9 | 2,0 |
| c) Industries manufacturières | 26,4 | 32,2 | 37,6 | 39,0 | 40,7 | 46,3 | 54,3 | 54,0 | 49,2 | 59,8 |
| d) Construction | 2,6 | 3,3 | 5,7 | 5,6 | 5,1 | 5,5 | 6,5 | 6,9 | 6,5 | 7,4 |
| e) Electricité, gaz et eau | 4,8 | 4,6 | 7,6 | 6,7 | 7,8 | 9,4 | 11,4 | 15,0 | 13,4 | 14,0 |
| f) Commerce, banques, assurances | 11,1 | 12,2 | 13,0 | 14,6 | 15,4 | 15,7 | 18,1 | 18,0 | 19,3 | 22,0 |
| g) Immeubles d'habitation | 30,2 | 34,1 | 32,4 | 33,3 | 52,2 | 58,7 | 56,5 | 59,3 | 58,3 | 61,8 |
| h) Transports et communications | 12,4 | 12,6 | 13,6 | 14,6 | 15,4 | 18,6 | 20,5 | 23,4 | 23,5 | 23,9 |
| i) Pouvoirs publics et enseignement ... | 12,4 | 13,6 | 15,9 | 18,2 | 23,2 | 19,7 | 24,3 | 28,8 | 34,2 | 38,3 |
| j) Autres services | 2,9 | 3,2 | 3,4 | 3,7 | 3,9 | 4,1 | 4,9 | 5,4 | 5,5 | 7,0 |
| k) Variations de stocks | -0,2 | 4,2 | 1,5 | 1,0 | 11,0 | 4,4 | 7,8 | 5,3 | 8,8 | 17,7 |
| l) Ajustement statistique | -0,1 | -0,2 | -1,1 | 0,7 | 0,9 | ... | 1,1 | 0,2 | 2,0 | 0,8 |
| <i>Total ...</i> | <i>107,5</i> | <i>125,8</i> | <i>135,0</i> | <i>143,6</i> | <i>182,5</i> | <i>189,7</i> | <i>213,1</i> | <i>223,6</i> | <i>229,0</i> | <i>261,5</i> |
| 4. Exportations nettes de biens et services : | | | | | | | | | | |
| a) Exportations totales | 200,1 | 216,7 | 233,6 | 254,2 | 295,0 | 325,7 | 350,1 | 376,8 | 422,0 | 510,9 |
| b) Importations totales | 198,7 | 217,1 | 230,2 | 258,1 | 295,0 | 317,6 | 352,5 | 368,0 | 418,8 | 501,6 |
| c) Exportations nettes | +1,4 | -0,4 | +3,4 | -3,9 | — | +8,1 | -2,4 | +8,8 | +3,2 | +9,3 |
| Produit national brut aux prix du marché ... | 571,5 | 606,4 | 648,1 | 696,0 | 778,3 | 848,9 | 914,2 | 978,0 | 1.036,9 | 1.143,9 |

I - 4b. — AFFECTATION DU PRODUIT NATIONAL

(Indices des estimations aux prix de 1963, système normalisé)

Source : Institut National de Statistique. — Commission des Comptes nationaux.

| | 1960 | 1961 | 1962 | 1963 | 1964 | 1965 | 1966 | 1967 | 1968 | 1969 |
|--|-------------|-------------|-------------|--------------|--------------|--------------|--------------|--------------|--------------|--------------|
| 1. Consommation privée : | | | | | | | | | | |
| a) Produits alimentaires | 94 | 96 | 98 | 100 | 101 | 102 | 105 | 110 | 112 | 115 |
| b) Boissons | 89 | 93 | 93 | 100 | 106 | 109 | 107 | 112 | 118 | 125 |
| c) Tabac | 93 | 96 | 100 | 100 | 105 | 111 | 115 | 117 | 118 | 121 |
| d) Vêtements et autres effets personnels | 88 | 91 | 94 | 100 | 102 | 107 | 110 | 109 | 114 | 125 |
| e) Loyers, taxes, eau | 94 | 96 | 98 | 100 | 102 | 105 | 107 | 109 | 111 | 113 |
| f) Chauffage et éclairage | 74 | 78 | 92 | 100 | 90 | 98 | 99 | 103 | 113 | 119 |
| g) Articles ménagers durables | 84 | 88 | 92 | 100 | 112 | 119 | 124 | 125 | 135 | 151 |
| h) Entretien de la maison | 94 | 96 | 100 | 100 | 103 | 106 | 107 | 110 | 114 | 117 |
| i) Soins personnels et hygiène ... | 87 | 90 | 97 | 100 | 102 | 110 | 112 | 115 | 127 | 134 |
| j) Transports | 85 | 88 | 93 | 100 | 109 | 120 | 125 | 131 | 143 | 156 |
| k) Communications P.T.T. | 83 | 87 | 93 | 100 | 108 | 114 | 123 | 132 | 141 | 151 |
| l) Loisirs | 90 | 94 | 97 | 100 | 106 | 110 | 112 | 117 | 120 | 127 |
| <i>Total ...</i> | <i>90</i> | <i>92</i> | <i>95</i> | <i>100</i> | <i>103</i> | <i>108</i> | <i>111</i> | <i>114</i> | <i>121</i> | <i>127</i> |
| 2. Consommation publique : | | | | | | | | | | |
| a) Rémunérations et pensions | 83 | 86 | 91 | 100 | 105 | 113 | 119 | 124 | 126 | 133 |
| b) Biens et services | 76 | 74 | 87 | 100 | 101 | 101 | 102 | 111 | 121 | 138 |
| c) Intérêt imputé des bâtiments administratifs et des établissements d'enseignement de l'Etat (y compris les amortissements) | 74 | 80 | 90 | 100 | 109 | 117 | 121 | 135 | 146 | 154 |
| <i>Total ...</i> | <i>81</i> | <i>82</i> | <i>90</i> | <i>100</i> | <i>104</i> | <i>110</i> | <i>114</i> | <i>121</i> | <i>126</i> | <i>135</i> |
| 3. Formation intérieure brute de capital : | | | | | | | | | | |
| a) Agriculture, sylviculture et pêche | 93 | 104 | 97 | 100 | 110 | 116 | 126 | 115 | 124 | 128 |
| b) Industries extractives | 86 | 113 | 81 | 100 | 96 | 93 | 78 | 70 | 83 | 86 |
| c) Industries manufacturières | 73 | 89 | 100 | 100 | 99 | 110 | 126 | 123 | 111 | 130 |
| d) Construction | 48 | 62 | 105 | 100 | 89 | 94 | 109 | 116 | 108 | 118 |
| e) Electricité, gaz et eau | 80 | 75 | 119 | 100 | 108 | 126 | 149 | 188 | 167 | 167 |
| f) Commerce, banques, assurances | 82 | 90 | 93 | 100 | 99 | 97 | 110 | 106 | 112 | 123 |
| g) Immeubles d'habitation | 106 | 116 | 104 | 100 | 144 | 151 | 136 | 134 | 127 | 129 |
| h) Transports et communications . | 89 | 90 | 96 | 100 | 101 | 118 | 125 | 137 | 134 | 132 |
| i) Pouvoirs publics (à l'exclusion de l'enseignement) | 73 | 74 | 83 | 100 | 142 | 106 | 123 | 150 | 179 | 194 |
| j) Enseignement | 82 | 95 | 106 | 100 | 89 | 85 | 100 | 95 | 102 | 101 |
| k) Autres services | 84 | 94 | 96 | 100 | 99 | 99 | 117 | 126 | 126 | 155 |
| <i>Total ...</i> | <i>84</i> | <i>96</i> | <i>100</i> | <i>100</i> | <i>119</i> | <i>119</i> | <i>129</i> | <i>130</i> | <i>130</i> | <i>143</i> |
| 4. Exportations nettes de biens et services : | | | | | | | | | | |
| a) Exportations totales | 80 | 87 | 93 | 100 | 111 | 120 | 124 | 133 | 148 | 171 |
| b) Importations totales | 83 | 89 | 93 | 100 | 111 | 118 | 128 | 132 | 149 | 173 |
| Produit national brut aux prix du marché (prix de 1963) | 86,3 | 90,7 | 95,8 | 100,0 | 106,8 | 110,9 | 114,2 | 118,5 | 122,7 | 130,7 |

Références bibliographiques :

Population : *Annuaire statistique de la Belgique. — Bulletin de Statistique de l'I.N.S. — Publications du Centre National de Calcul Mécanique. — Recensement général de la population, de l'industrie et du commerce au 31 décembre 1961. — « Centre de Recherches économiques » de Louvain. — Annuaire démographique (O.N.U.). — Revue internationale du Travail (B.I.T.). — Annuaire des Statistiques du Travail (B.I.T.). — Ministère de l'Emploi et du Travail : « Aperçu de l'évolution de la population active belge pour la période 1948-1960 ».*

Revenu national et P.N.B. : *Annuaire statistique de la Belgique. — Bulletin de Statistique de l'I.N.S. — Séries statistiques de Bruxelles (D.U.L.B.E.A.). — « Centre de Recherches économiques » de Louvain. — International Financial Statistics (F.M.I.). — Principaux indicateurs économiques (O.C.D.E.). — Données statistiques (Conseil de l'Europe). — Yearbook of International Accounts Statistics (O.N.U.). — Statistiques Economiques belges 1950-1960. — Bulletin général de statistiques de l'Office Statistique des Communautés européennes.*

II. — EMPLOI ET CHOMAGE

1. — INDICES DE L'EMPLOI DANS L'INDUSTRIE (ouvriers)

Base 1958 = 100 ¹

Source : Ministère de l'Emploi et du Travail.

| Moyennes mensuelles ou mois | Indice général | Industries extractives | Industries manufacturières | | | | | | | Textiles (sans confection) | Construc- tion |
|----------------------------------|-------------------|---------------------------|----------------------------|------------------------|--|---|--|---|----------------------------------|----------------------------------|-------------------|
| | | | Ensemble | Métallurgie de base | Fabrications métalliques | | | | Textiles (sans confection) | | |
| | | | | | Fabrications de produits métalliques à l'exclusion des machines et du matériel de transport | Construction de machines à l'exclusion des machines électriques | Construction de machines, appareils et fournitures électriques | Construction de matériel de transport | | | |
| 1963 | 104,0 | 60,1 | 107,8 | 105,7 | 119,5 | 131,5 | 113,1 | 100,6 | 99,1 | 108,9 | |
| 1964 | 108,2 | 61,2 | 111,0 | 107,4 | 122,0 | 134,4 | 123,1 | 104,5 | 98,7 | 117,5 | |
| 1965 | 105,8 | 57,2 | 109,6 | 107,0 | 117,6 | 138,3 | 129,1 | 105,2 | 93,6 | 112,9 | |
| 1966 | 104,5 | 48,6 | 109,7 | 101,5 | 121,0 | 135,3 | 116,6 | 108,3 | 98,0 | 111,2 | |
| 1967 | 102,1 | 43,9 | 106,4 | 93,3 | 119,2 | 129,3 | 109,2 | 105,3 | 95,6 | 113,0 | |
| 1968 | 99,5 | 39,5 | 104,5 | 91,9 | 112,6 | 127,0 | 109,4 | 104,7 | 92,0 | 108,3 | |
| 1967 2 ^e trimestre . | 102,6 | 44,7 | 106,4 | 93,6 | 117,9 | 127,8 | 110,1 | 106,6 | 95,7 | 114,7 | |
| 3 ^e trimestre . | 102,2 | 43,2 | 105,7 | 91,8 | 118,0 | 127,3 | 108,8 | 105,1 | 92,0 | 117,2 | |
| 4 ^e trimestre . | 100,9 | 42,0 | 105,2 | 92,4 | 118,4 | 127,4 | 108,3 | 101,3 | 93,7 | 112,3 | |
| 1968 1 ^{er} trimestre . | 97,6 | 40,8 | 103,2 | 91,0 | 114,5 | 124,8 | 106,1 | 101,4 | 92,7 | 102,1 | |
| 2 ^e trimestre . | 98,9 | 40,0 | 103,2 | 91,4 | 111,4 | 125,7 | 107,1 | 102,7 | 91,6 | 109,3 | |
| 3 ^e trimestre . | 100,5 | 38,8 | 104,7 | 91,7 | 111,4 | 127,3 | 109,2 | 106,3 | 91,8 | 112,5 | |
| 4 ^e trimestre . | 100,7 | 38,0 | 106,0 | 93,7 | 113,1 | 129,9 | 115,0 | 108,6 | 91,9 | 109,4 | |
| 1967 Août | 102,0 | 43,1 | 105,6 | 92,3 | 117,6 | 127,7 | 108,5 | 104,8 | 90,6 | 117,6 | |
| Septembre ... | 102,6 | 42,7 | 105,6 | 91,4 | 118,9 | 126,9 | 108,9 | 104,5 | 90,7 | 119,6 | |
| Octobre | 101,9 | 42,3 | 105,6 | 92,8 | 117,9 | 127,9 | 109,1 | 98,9 | 93,7 | 116,6 | |
| Novembre | 101,6 | 42,0 | 105,4 | 92,4 | 120,0 | 126,9 | 108,1 | 102,3 | 94,0 | 115,4 | |
| Décembre | 99,2 | 41,7 | 104,7 | 92,0 | 117,4 | 127,3 | 107,7 | 102,6 | 93,5 | 105,0 | |
| 1968 Janvier | 97,5 | 41,2 | 103,7 | 91,4 | 116,0 | 125,4 | 106,0 | 101,9 | 93,0 | 99,3 | |
| Février | 97,4 | 40,8 | 102,9 | 90,9 | 113,7 | 125,0 | 105,6 | 100,7 | 92,6 | 101,9 | |
| Mars | 98,0 | 40,5 | 103,0 | 90,8 | 113,9 | 123,9 | 106,6 | 101,5 | 92,6 | 105,0 | |
| Avril | 98,5 | 40,3 | 102,9 | 91,2 | 112,2 | 125,5 | 106,7 | 100,7 | 91,8 | 107,9 | |
| Mai | 98,9 | 40,0 | 103,3 | 91,3 | 111,4 | 125,1 | 107,6 | 103,1 | 91,6 | 108,5 | |
| Juin | 99,4 | 39,8 | 103,5 | 91,7 | 110,7 | 126,6 | 107,3 | 104,2 | 91,5 | 111,5 | |
| Juillet | 99,7 | 39,4 | 103,9 | 91,5 | 111,1 | 127,0 | 106,7 | 105,1 | 91,1 | 110,8 | |
| Août | 100,4 | 39,0 | 104,5 | 91,6 | 110,8 | 125,5 | 108,8 | 106,6 | 91,8 | 113,2 | |
| Septembre ... | 101,3 | 38,1 | 105,7 | 91,9 | 112,4 | 129,4 | 112,0 | 107,1 | 92,5 | 113,6 | |
| Octobre | 101,3 | 38,1 | 106,1 | 94,1 | 113,5 | 129,8 | 113,0 | 108,7 | 91,3 | 112,0 | |
| Novembre | 100,8 | 37,9 | 106,0 | 94,0 | 112,8 | 130,0 | 115,5 | 108,2 | 91,8 | 109,9 | |
| Décembre | 100,1 | 38,1 | 105,9 | 92,9 | 113,1 | 130,0 | 116,5 | 108,9 | 92,6 | 106,2 | |

¹ Indices sur base originale 1964 = 100 convertis en indices base 1958 = 100.

II - 2. — DEMANDES ET OFFRES D'EMPLOI

(milliers d'unités)

Source : Office National de l'Emploi.

| | Demandes d'emploi 1 | | | | | | | Offres d'emploi | |
|--------------------------------------|------------------------------|----------------------|--------------------------------------|-------|---|--------------------------------------|----------------------|-------------------|-------------------|
| | Chômeurs complets indemnisés | | | | Chômeurs occupés par les pouvoirs publics | Demandeurs d'emploi libres inoccupés | | reçues 2 | en suspens 1 |
| | à aptitude normale | | à aptitude partielle ou très réduite | Total | | ayant moins de 20 ans | ayant 20 ans ou plus | | |
| | ayant moins de 20 ans | ayant 20 ans ou plus | | | | | | | |
| 1963 | 17,1 | | 42,0 | 59,1 | 6,1 | 3,7 | | 15,9 | 17,1 |
| 1964 | 13,4 | | 37,0 | 50,4 | 6,3 | 4,1 | | 13,9 | 13,1 |
| 1965 | 19,5 | | 35,9 | 55,4 | 6,9 | 6,5 | | 13,7 | 8,4 |
| 1966 | 2,5 | 23,1 | 35,9 | 61,5 | 6,6 | 2,4 | 5,7 | 13,3 | 7,5 |
| 1967 | 5,2 | 41,2 | 38,9 | 85,3 | 6,7 | 2,8 | 6,3 | 11,9 | 4,4 |
| 1968 | 5,2 | 53,4 | 44,1 | 102,7 | 7,0 | 2,6 | 6,4 | 13,4 | 4,9 |
| 1969 | 2,8 | 36,2 | 46,3 | 85,3 | 6,5 | 1,3 | 4,6 | 16,0 | 11,6 |
| 1970 | 2,1 | 24,0 | 45,2 | 71,3 | 6,3 | 1,1 | 4,0 | 17,8 ³ | 23,9 ³ |
| 1969 2 ^e trimestre | 2,0 | 36,1 | 45,4 | 83,5 | 6,9 | 0,9 | 4,0 | 18,4 | 12,0 |
| 3 ^e trimestre | 1,8 | 27,7 | 46,1 | 75,6 | 7,2 | 1,6 | 4,1 | 15,0 | 13,9 |
| 4 ^e trimestre | 3,3 | 28,0 | 46,7 | 78,0 | 6,2 | 1,5 | 4,3 | 14,1 | 13,2 |
| 1970 1 ^{er} trimestre | 2,1 | 29,1 | 47,1 | 78,2 | 5,3 | 0,9 | 4,4 | 22,9 ³ | 23,3 ³ |
| 2 ^e trimestre | 1,4 | 23,1 | 44,8 | 69,3 | 6,7 | 0,8 | 3,8 | 19,6 ³ | 28,3 ³ |
| 3 ^e trimestre | 1,6 | 20,9 | 43,8 | 66,3 | 7,0 | 1,5 | 3,7 | 15,1 ³ | 25,0 ³ |
| 4 ^e trimestre | 3,4 | 23,3 | 44,4 | 71,1 | 6,4 | 1,5 | 4,0 | 13,5 ³ | 19,0 ³ |
| 1969 Décembre | 4,1 | 30,3 | 47,6 | 82,0 | 5,4 | 1,3 | 4,1 | 12,2 | 12,2 |
| | | | | | | | | nouvelle série 3 | |
| 1970 Janvier | 2,2 | 30,4 | 47,2 | 79,8 | 5,1 | 0,9 | 4,4 | 26,7 | 20,4 |
| Février | 2,2 | 29,7 | 47,3 | 79,2 | 5,2 | 0,9 | 4,5 | 20,4 | 23,5 |
| Mars | 1,8 | 27,1 | 46,8 | 75,7 | 5,7 | 0,9 | 4,4 | 21,6 | 26,1 |
| Avril | 1,7 | 25,5 | 46,1 | 73,3 | 6,4 | 0,8 | 4,1 | 19,8 | 26,6 |
| Mai | 1,4 | 24,4 | 44,0 | 69,8 | 6,7 | 0,7 | 3,8 | 18,4 | 28,4 |
| Juin | 1,2 | 19,3 | 44,4 | 64,9 | 6,9 | 0,9 | 3,4 | 20,5 | 29,9 |
| Juillet | 1,5 | 21,9 | 44,6 | 68,0 | 7,0 | 1,2 | 3,6 | 12,0 | 26,7 |
| Août | 1,3 | 20,5 | 43,5 | 65,3 | 7,0 | 1,6 | 3,8 | 15,5 | 24,4 |
| Septembre | 2,0 | 20,3 | 43,3 | 65,6 | 7,0 | 1,6 | 3,7 | 17,9 | 23,8 |
| Octobre | 3,0 | 21,1 | 43,3 | 67,4 | 7,0 | 1,6 | 3,9 | 15,4 | 22,0 |
| Novembre | 3,2 | 22,4 | 44,2 | 69,8 | 6,4 | 1,5 | 4,1 | 13,3 | 19,5 |
| Décembre | 4,1 | 26,3 | 45,8 | 76,2 | 5,7 | 1,3 | 3,9 | 11,7 | 15,5 |

1 Pour les données annuelles ou trimestrielles : moyenne mensuelle des données à fin de mois. Pour les données mensuelles : fin de mois.

2 Il s'agit des offres reçues pendant le mois. Pour les données annuelles ou trimestrielles : moyenne mensuelle des offres reçues pendant l'année ou le trimestre.

3 Nouvelle série suite à l'entrée en vigueur, le 1-1-1970 de l'arrêté royal du 5-12-1969 relatif à la déclaration de licenciements collectifs et à la notification des emplois vacants. Cet arrêté impose notamment aux entreprises qui occupent au moins 20 travailleurs de notifier à l'Office National de l'Emploi tout emploi vacant depuis trois jours ouvrables au moins.

II - 2. — DEMANDES ET OFFRES D'EMPLOI ¹

(milliers d'unités)

Source : Office National de l'Emploi.

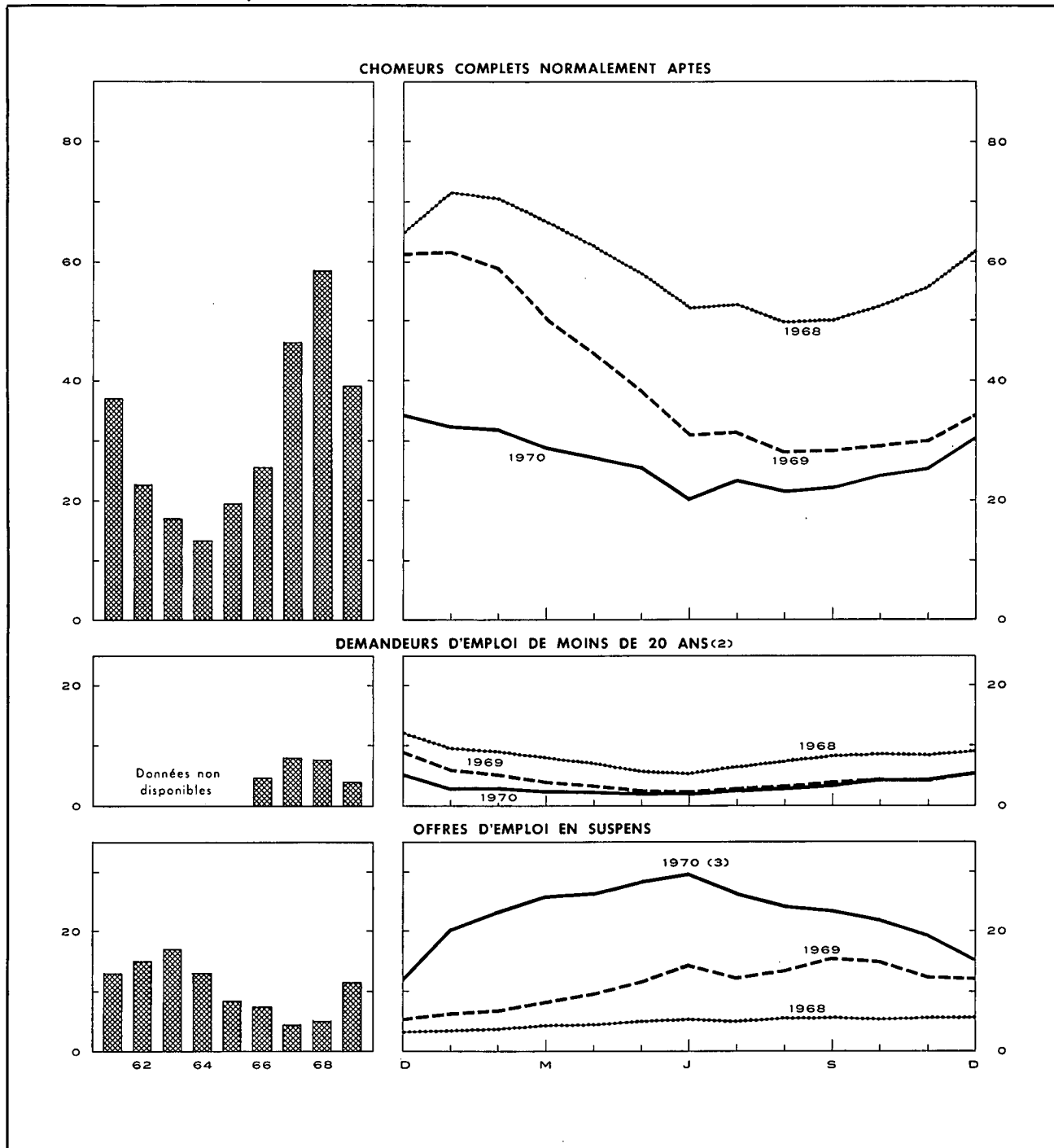

¹ Pour les données annuelles : moyenne mensuelle des données à fin de mois. Pour les données mensuelles : fin de mois.

² Chômeurs complets normalement aptes et demandeurs d'emploi libres inoccupés.

³ Entrée en vigueur le 1^{er} janvier 1970 de l'arrêté royal du 5 décembre 1969 relatif à la déclaration de licenciements collectifs et à la notification des emplois vacants. Cet arrêté impose notamment aux entreprises qui occupent au moins 20 travailleurs de notifier à l'Office national de l'Emploi tout emploi vacant depuis trois jours ouvrables au moins.

Références bibliographiques : Communiqués mensuels de l'O.N.E.M. — Bulletin de statistique de l'I.N.S. — Annuaire statistique de la Belgique. — Revue du Travail. — « Centre de Recherches économiques » de Louvain. — Industrie, revue de la F.I.B. — Informations statistiques (C.E.C.A.). — Annuaire des statistiques du Travail (B.I.T.).

III. — AGRICULTURE ET PECHE

1. — PRODUCTION AGRICOLE

Sources : Ministère de l'Agriculture (production végétale). — Institut National de Statistique (nombre d'animaux, production animale et superficie cultivée).

| | 1962 | 1963 | 1964 | 1965 | 1966 | 1967 | 1968 | 1969 | 1970 |
|--|-------|-------|-------|-------|-------|-------|-------|-------|-------|
| Superficie cultivée ¹ (milliers d'hectares) | | | | | | | | | |
| Céréales panifiables | 252 | 246 | 262 | 266 | 247 | 232 | 235 | 227 | 210 |
| dont : froment | 209 | 200 | 216 | 227 | 212 | 199 | 203 | 199 | 183 |
| seigle | 39 | 41 | 42 | 34 | 30 | 27 | 27 | 22 | 21 |
| Céréales non panifiables | 260 | 255 | 239 | 254 | 260 | 259 | 251 | 250 | 256 |
| Plantes industrielles | 93 | 94 | 106 | 95 | 92 | 95 | 107 | 109 | 101 |
| Plantes racines et tuberculifères | 116 | 114 | 103 | 98 | 98 | 99 | 90 | 86 | 88 |
| Légumes cultivés pour la graine | 10 | 10 | 11 | 10 | 9 | 8 | 8 | 8 | 7 |
| Prés et prairies | 829 | 825 | 815 | 810 | 810 | 810 | 807 | 804 | 811 |
| Divers | 129 | 135 | 129 | 119 | 124 | 123 | 116 | 121 | 121 |
| Total ... | 1.689 | 1.679 | 1.665 | 1.652 | 1.640 | 1.626 | 1.614 | 1.605 | 1.594 |
| Production végétale (milliers de tonnes) | | | | | | | | | |
| Froment | 835 | 759 | 900 | 854 | 650 | 828 | 839 | 754 | |
| Autres céréales | 1.083 | 1.039 | 1.064 | 962 | 896 | 1.129 | 1.033 | 968 | |
| Betteraves sucrières | 2.079 | 2.200 | 3.515 | 2.748 | 2.858 | 3.615 | 4.108 | 4.217 | |
| Lin (graines et paille) | 231 | 240 | 283 | 190 | 167 | 105 | 108 | 112 | |
| Chicorée à café | 37 | 47 | 68 | 46 | 29 | 32 | 40 | 43 | |
| Pommes de terre | 1.872 | 1.530 | 1.755 | 1.419 | 1.475 | 1.943 | 1.566 | 1.253 | |
| Nombre d'animaux ¹ (milliers d'unités) | | | | | | | | | |
| Chevaux agricoles | 141 | 132 | 120 | 108 | 95 | 86 | 86 | 81 | 73 |
| Total des bovidés | 2.832 | 2.805 | 2.663 | 2.731 | 2.773 | 2.759 | 2.805 | 2.844 | 2.893 |
| dont : vaches laitières | 1.051 | 1.044 | 999 | 1.010 | 1.019 | 1.029 | 1.067 | 1.076 | 1.055 |
| Porcs | 2.053 | 1.795 | 1.833 | 1.847 | 1.971 | 2.323 | 2.502 | 2.803 | 3.746 |
| Production animale | | | | | | | | | |
| Livraisons de lait aux laiteries (millions de litres) | 1.630 | 1.644 | 1.712 | 1.953 | 2.199 | 2.403 | 2.585 | 2.475 | |
| Abattages (poids net de la viande - milliers de tonnes) | 462 | 458 | 429 | 461 | 500 | 548 | 586 | 608 | |

¹ Recensement au 15 mai de chaque année.

III - 2. — PECHE MARITIME

Principales espèces de poissons débarqués dans les ports belges

(moyennes mensuelles en tonnes)

Source : Institut National de Statistique.

| | 1961 | 1962 | 1963 | 1964 | 1965 | 1966 | 1967 | 1968 | 1969 |
|-----------------|------|------|------|------|-------|-------|-------|-------|-------|
| Aiglefin | 285 | 300 | 221 | 281 | 233 | 141 | 130 | 136 | 361 |
| Cabillaud | 698 | 868 | 728 | 630 | 1.124 | 1.052 | 1.322 | 1.695 | 1.176 |
| Plie | 291 | 346 | 424 | 322 | 294 | 442 | 516 | 450 | 376 |
| Sole | 314 | 347 | 631 | 201 | 263 | 329 | 412 | 356 | 309 |
| Raie | 328 | 310 | 298 | 319 | 280 | 182 | 178 | 219 | 220 |
| Hareng | 409 | 273 | 153 | 134 | 112 | 61 | 30 | 11 | 38 |
| Crevettes | 80 | 48 | 76 | 75 | 72 | 80 | 104 | 80 | 114 |

Références bibliographiques : Revue de l'Agriculture (Ministère de l'Agriculture). — Statistiques agricoles (I.N.S.). — Annuaire statistique de la Belgique. — Données statistiques (Conseil de l'Europe). — Bulletin mensuel : Economie et statistiques agricoles (F.A.O.).

IV. — INDUSTRIE

IV - 0. — RESULTATS DES ENQUETES DE LA CONJONCTURE *

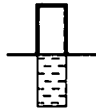

Pourcentage des réponses « en hausse » pour les questions A, B et C.
 Pourcentage des réponses « Supérieur à la normale » pour les questions D et E.
 Pourcentage des réponses « en baisse » pour les questions A, B et C.
 Pourcentage des réponses « Inférieur à la normale » pour les questions D et E.

— Solde des pourcentages des réponses signalant respectivement « en hausse » et « en baisse » pour les questions A, B et C.
 - - - Solde des pourcentages des réponses signalant respectivement « Supérieur » et « Inférieur » à la normale pour les questions D et E.

A - Inscriptions de commandes marché intérieur ⁽¹⁾

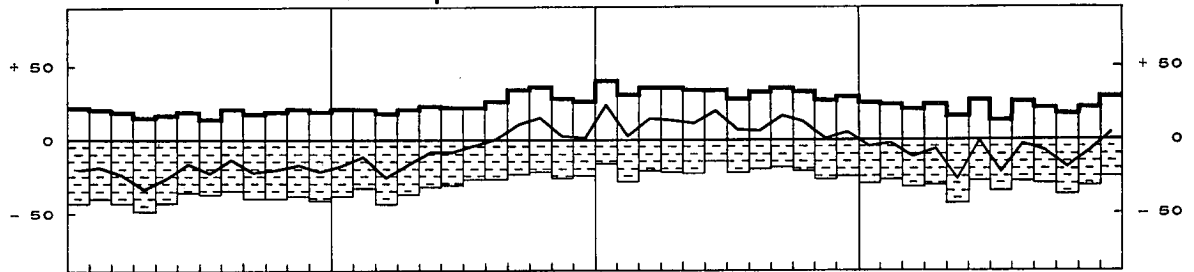

B - Inscriptions de commandes à l'exportation ⁽¹⁾

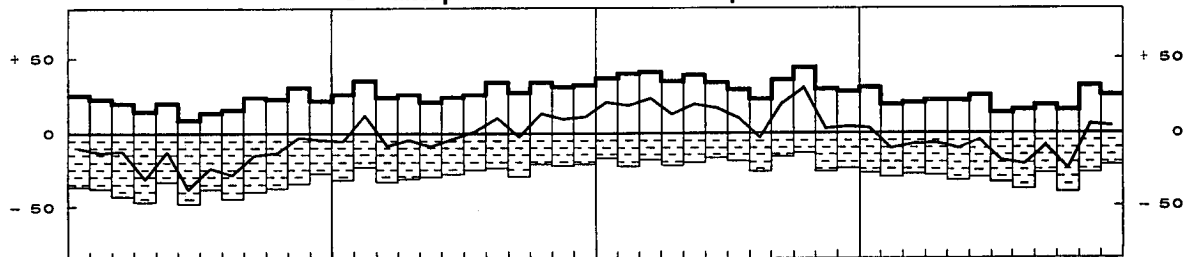

C - Evolution des prix de vente

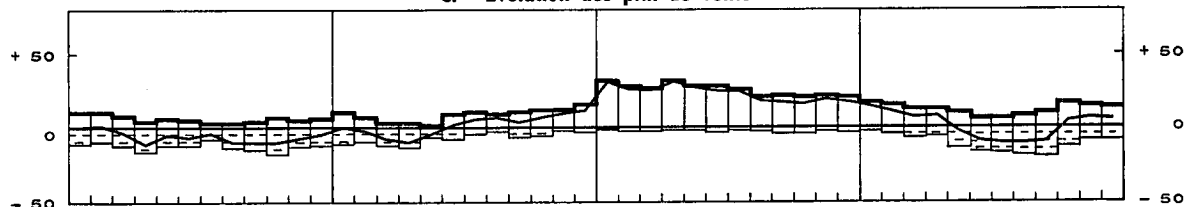

D - Appréciation du carnet de commandes

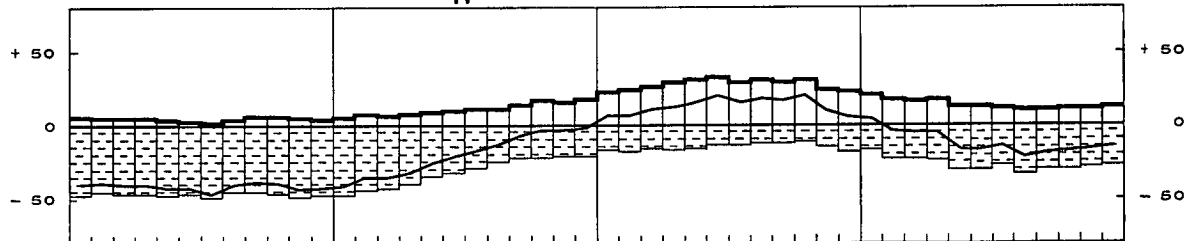

E - Appréciation du stock de produits finis

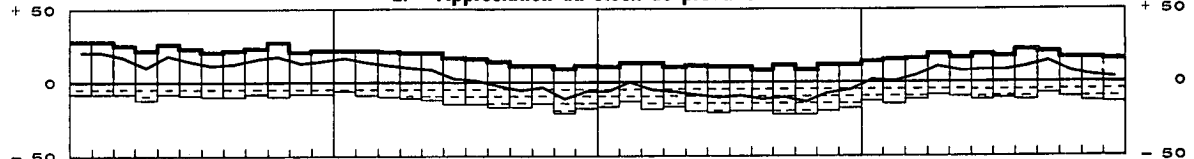

F - Durée moyenne assurée de l'activité (en mois)

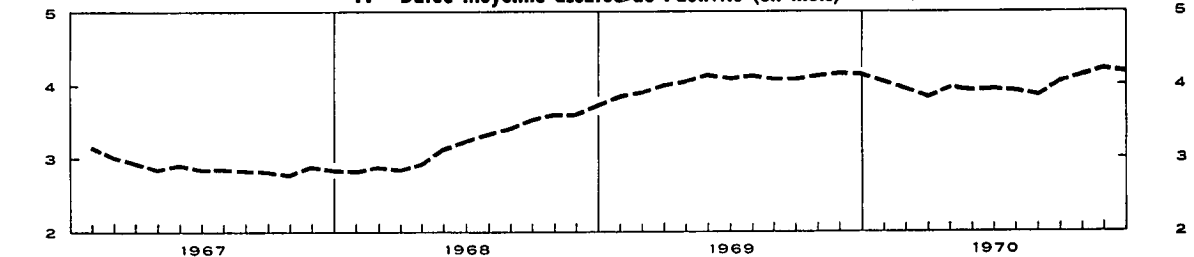

* Ces données comprennent les secteurs suivants : agglomérés de ciment, bois, céramique de construction, ciment, chimie, cuir, fabrications métalliques, métaux non ferreux, papier, raffineries de pétrole, sidérurgie, terre cuite, textile et verre. Elles ne comprennent pas la chimie en 1967 et en 1968. Les réponses des participants sont pondérées par les chiffres d'affaires et indiquent pour les questions de A à E la variation par rapport au mois précédent. 1 Mouvements saisonniers éliminés.

IV - 1. — INDICES GENERAUX DE LA PRODUCTION INDUSTRIELLE

Base 1958 = 100

| Moyennes mensuelles ou mois | Indices non désaisonnalisés | | | | Mouvement trend-cyclique |
|--------------------------------------|-----------------------------|--|---|-----------------------------|-----------------------------|
| | Source : I.N.S. | | Source : « Centre de Recherches économi- ques » de Louvain ¹ | Source : Agéfi ² | Source : I.N.S. |
| | Indice général * | dont : industries manufacturières seules | Indice général * | Indice général | Indice général * |
| 1965 | 147 | 157 | 144 | 149 | 147 |
| 1966 | 150 | 162 | 148 | 150 | 150 |
| 1967 | 152 | 165 | 149 | 152 | 153 |
| 1968 | 161 | 176 | 161 | 166 | 162 |
| 1969 | 176 | 196 | p 180 | 180 | p 178 |
| 1970 | | | | p 184 | |
| 1969 2 ^e trimestre | 178 | 197 | p 187 | 180 | 176 |
| 1969 3 ^e trimestre | 169 | 188 | p 167 | 177 | p 180 |
| 1969 4 ^e trimestre | 188 | 210 | p 191 | 188 | p 185 |
| 1970 1 ^{er} trimestre | p 188 | p 205 | p 181 | 177 | p 186 |
| 1970 2 ^e trimestre | p 194 | p 210 | p 194 | 189 | p 189 |
| 1970 3 ^e trimestre | p 177 | p 192 | p 175 | 183 | p 192 |
| 1970 4 ^e trimestre | | | | p 187 | |
| 1969 Décembre | 184 | 206 | p 187 | 185 | p 186 |
| 1970 Janvier | p 181 | p 199 | p 173 | 176 | p 186 |
| 1970 Février | p 181 | p 197 | p 179 | 170 | p 186 |
| 1970 Mars | p 203 | p 220 | p 190 | 185 | p 187 |
| 1970 Avril | p 202 | p 218 | p 196 | 191 | p 188 |
| 1970 Mai | p 182 | p 197 | p 190 | 188 | p 189 |
| 1970 Juin | p 198 | p 215 | p 195 | 188 | p 190 |
| 1970 Juillet | p 153 | p 165 | p 162 | 177 | p 191 |
| 1970 Août | p 177 | p 191 | p 169 | 181 | p 192 |
| 1970 Septembre | p 203 | p 220 | p 192 | 190 | p 193 |
| 1970 Octobre | p 209 | p 227 | | 190 | p 194 |
| 1970 Novembre | | | | p 182 | |
| 1970 Décembre | | | | 190 ³ | |

* Non compris la construction.

¹ Indices sur base originale 1961 convertis en indices base 1958 = 100.

² Indices sur base originale 1953 convertis en indices base 1958 = 100.

³ Prévisions.

IV - 2. — INDICES DE LA PRODUCTION INDUSTRIELLE (Principaux secteurs)

Base 1958 = 100

Source : Institut National de Statistique.

| Moyennes mensuelles ou mois | Indice général * | Industries extractives | Industries manufacturières | | | | | | | | | | | | | |
|--------------------------------------|------------------|---------------------------|----------------------------|---|------------|--|--|--|---------------------|---------------|---------|-------|-------|--|------------------------|--|
| | | | Indice général | dont : | | | | | | | | | | Industrie chimique et industrie du caoutchouc | Raffineries de pétrole | |
| | | | | Industries prod. minéraux non métall. à l'excl. dérivés pétrole et charbon | Sidérurgie | Industrie des métaux non ferreux | Industrie des fabrications métalliques | Industries alimentaires et fabrication des boissons | Industries textiles | | | Total | Total | | | dont : Trans- forma- tion des matières plasti- ques (1962 = 100) |
| | | | | | | | | | Total | Fila- ture | Tissage | | | | | |
| 1964 | 144 | 92 | 153 | 151 | 147 | 162 | 160 | 127 | 142 | 135 | 146 | 153 | 166 | 148 | 206 | |
| 1965 | 147 | 85 | 157 | 147 | 152 | 175 | 167 | 127 | 138 | 132 | 137 | 154 | 172 | 178 | 241 | |
| 1966 | 150 | 76 | 162 | 148 | 151 | 177 | 172 | 134 | 145 | 135 | 149 | 161 | 178 | 213 | 256 | |
| 1967 | 152 | 73 | 165 | 149 | 162 | 171 | 174 | 142 | 134 | 121 | 141 | 150 | 189 | 270 | 267 | |
| 1968 | 161 | 67 | 176 | 150 | 186 | 187 | 178 | 145 | 143 | 134 | 150 | 153 | 219 | 321 | 355 | |
| 1969 | 176 | 61 | 196 | 161 | 209 | 192 | 207 | 153 | 154 | 142 | 164 | 163 | 257 | 333 | 441 | |
| 1969 2 ^e trimestre | 178 | 65 | 197 | 170 | 211 | 190 | 204 | 149 | 162 | 148 | 170 | 173 | 266 | 392 | 437 | |
| 1969 3 ^e trimestre | 169 | 55 | 188 | 163 | 198 | 184 | 200 | 158 | 134 | 121 | 145 | 144 | 250 | 371 | 440 | |
| 1969 4 ^e trimestre | 188 | 61 | 210 | 171 | 221 | 204 | 225 | 170 | 165 | 153 | 177 | 168 | 265 | 401 | 453 | |
| 1970 1 ^{er} trimestre | p 188 | 49 | p 205 | 152 | 199 | 203 | p 221 | 143 | 159 | 147 | 174 | 162 | 264 | 409 | 419 | |
| 1970 2 ^e trimestre | p 194 | 59 | p 210 | 182 | 220 | 212 | p 223 | 161 | 160 | 148 | 174 | 165 | 271 | 418 | 453 | |
| 1970 3 ^e trimestre | p 177 | 59 | 192 | 184 | | 195 | 196 | 164 | 142 | | | | | | 480 | |
| 1969 Octobre | 201 | 68 | 223 | 184 | 230 | 212 | 235 | 189 | 176 | 160 | 188 | 189 | 282 | 441 | 450 | |
| 1969 Novembre | 180 | 59 | 201 | 169 | 210 | 190 | 218 | 166 | 154 | 142 | 168 | 155 | 243 | 381 | 434 | |
| 1969 Décembre | 184 | 55 | 206 | 160 | 223 | 209 | 222 | 156 | 165 | 158 | 176 | 159 | 265 | 381 | 474 | |
| 1970 Janvier | p 181 | 37 | p 199 | 144 | 196 | 200 | p 222 | 136 | 156 | 145 | 172 | 151 | 262 | 395 | 433 | |
| 1970 Février | p 181 | 48 | p 197 | 145 | 183 | 205 | p 210 | 140 | 158 | 145 | 173 | 162 | 253 | 419 | 389 | |
| 1970 Mars | p 203 | 62 | p 220 | 166 | 220 | 205 | p 231 | 153 | 164 | 151 | 178 | 173 | 276 | 413 | 436 | |
| 1970 Avril | p 202 | 63 | p 218 | 177 | 230 | 218 | p 231 | 163 | 171 | 155 | 186 | 181 | 274 | 408 | 444 | |
| 1970 Mai | p 182 | 54 | p 197 | 179 | 217 | 200 | p 207 | 146 | 144 | 132 | 158 | 148 | 253 | 379 | 480 | |
| 1970 Juin | p 198 | 61 | p 215 | 188 | 214 | 219 | p 232 | 175 | 165 | 157 | 178 | 167 | 284 | 467 | 434 | |
| 1970 Juillet | p 153 | 44 | p 165 | 165 | 187 | 173 | p 159 | p 158 | p 110 | 81 | 141 | 96 | 228 | 344 | 495 | |
| 1970 Août | p 177 | p 62 | p 191 | p 188 | 192 | 200 | p 195 | p 166 | p 142 | 125 | 118 | 163 | 249 | 382 | 480 | |
| 1970 Septembre | p 203 | 72 | p 220 | 199 | | 213 | 236 | 168 | 175 | | | | | | 466 | |
| 1970 Octobre | p 209 | 65 | 227 | 203 | | | 247 | 188 | 188 | | | | | | 449 | |

* Non compris la construction.

IV · 2. — INDICES DE LA PRODUCTION INDUSTRIELLE (I.N.S.)

Base 1958 = 100

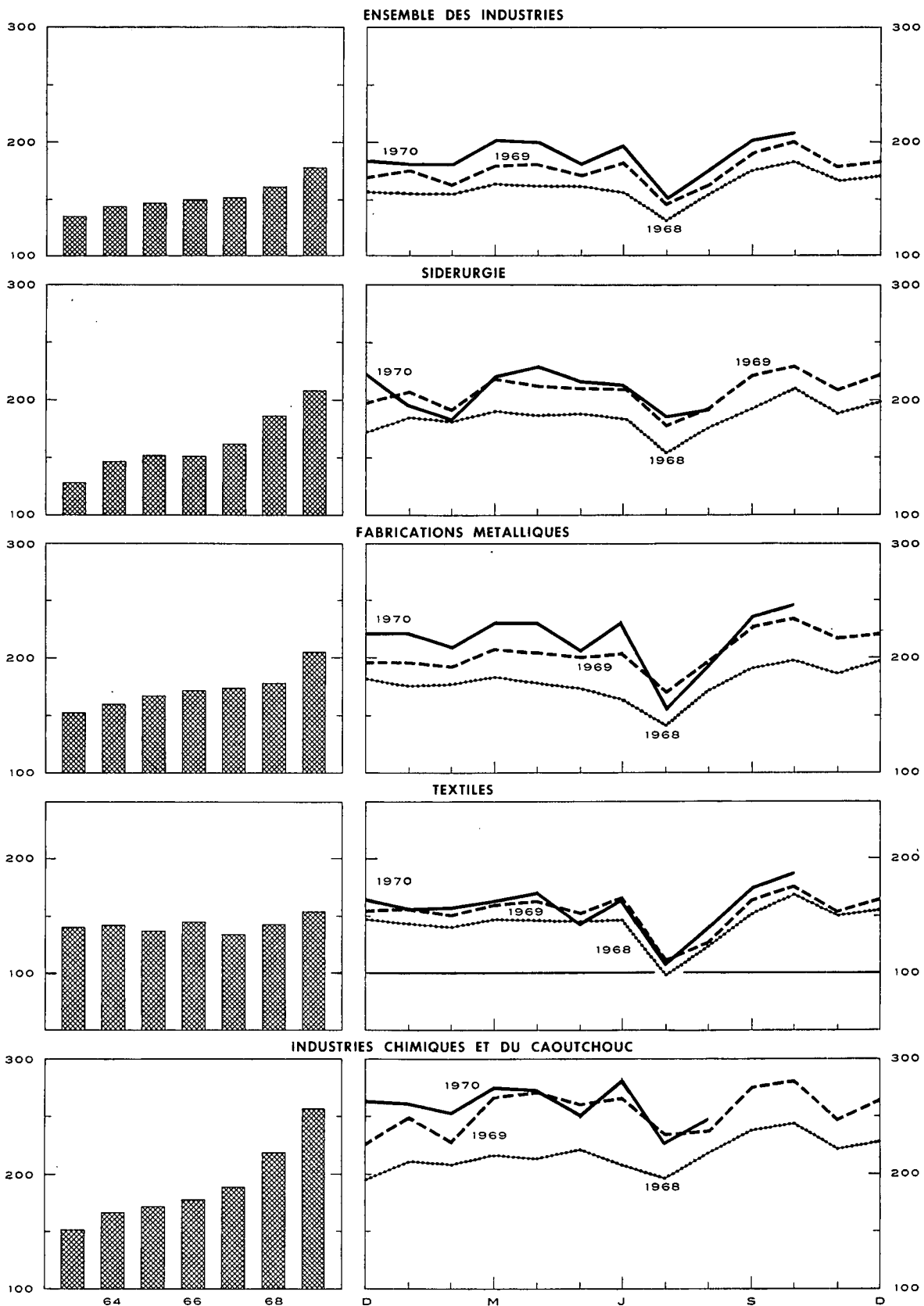

IV - 3. — ENERGIE

Sources : Administration des Mines [col. (1), (2) et (5)] — Administration de l'Energie [col. (8) et (9)] — Calculs B.N.D. [col. (4)] — I.N.S. [col. (3), (6) et (7)].

| Moyennes mensuelles ou mois | Houille | | | | | Electricité | Pétroles bruts | Gaz | |
|--------------------------------------|-----------------------|---|------------------------|--|--|----------------------|------------------|--|-------------------------------|
| | Production globale | Stock sur le carreau des char- bonnages à fin de période | Importations nettes | Consom- mation apparente de houille crue 1 | Rendement journalier par ouvrier fond et surface | Production totale | Mise en œuvre | Production des cokeries destinée aux fournitures industrielles directes | Total de gaz disponible |
| | | | | | | | | | |
| | (1) | (2) | (3) | (4) | (5) | (6) | (7) | (8) | (9) |
| 1965 | 1.649 | 2.419 | 422 | 2.393 | 1.212 | 1.697 | 1.300 | 107 | 268 |
| 1966 | 1.458 | 3.046 | 417 | 2.188 | 1.270 | 1.793 | 1.383 | 97 | 268 |
| 1967 | 1.369 | 2.644 | 364 | 2.140 | 1.336 | 1.884 | 1.440 | 98 | 296 |
| 1968 | 1.234 | 1.735 | 464 | 2.242 | 1.418 | 2.088 | 1.913 | 103 | 404 |
| 1969 | 1.100 | 631 | 479 | 2.211 | 1.506 | 2.303 | 2.379 | 107 | 671 |
| 1970 | p 947 | p 215 | | | p 1.593 | p 2.413 | | | |
| 1969 2 ^e trimestre | 1.145 | 1.381 | 482 | 2.267 | 1.489 | 2.164 | 2.358 | 105 | 543 |
| 3 ^e trimestre | 951 | 1.069 | 437 | 1.990 | 1.503 | 2.090 | 2.372 | 111 | 591 |
| 4 ^e trimestre | 1.085 | 631 | 541 | 2.316 | 1.567 | 2.621 | 2.443 | 110 | 805 |
| 1970 1 ^{er} trimestre | 784 ² | 514 | 713 | 2.085 | 1.429 ² | 2.536 | 2.263 | 94 | 986 |
| 2 ^e trimestre | 1.037 | 344 | 599 | 2.253 | 1.621 | 2.338 | 2.445 | | |
| 3 ^e trimestre | 913 | 238 | | | 1.617 | 2.157 | | | |
| 4 ^e trimestre | p 1.054 | p 215 | | | p 1.651 | p 2.619 | | | |
| 1969 Décembre | 1.050 | 631 | 580 | 2.312 | 1.607 | 2.785 | 2.556 | 108 | 945 |
| 1970 Janvier | 477 ² | 554 | 639 | 1.765 | 1.218 ² | 2.607 | 2.335 | 81 | 970 |
| Février | 736 ² | 512 | 747 | 2.031 | 1.424 ² | 2.393 | 2.101 | 81 | 939 |
| Mars | 1.139 | 514 | 754 | 2.459 | 1.644 | 2.609 | 2.352 | 120 | 1.049 |
| Avril | 1.190 | 484 | 707 | 2.547 | 1.666 | 2.497 | 2.399 | 122 | 918 |
| Mai | 924 | 415 | 407 | 1.920 | 1.618 | 2.236 | 2.592 | | |
| Juin | 997 | 344 | 684 | 2.291 | 1.578 | 2.282 | 2.343 | | |
| Juillet | 803 | 289 | 462 | 1.901 | 1.664 | 2.078 | 2.670 | | |
| Août | 915 | 265 | 546 | 1.989 | 1.591 | 2.117 | 2.589 | | |
| Septembre | 1.020 | 238 | | | 1.595 | 2.276 | | | |
| Octobre | 1.084 | 237 | | | 1.635 | 2.544 | | | |
| Novembre | p 1.032 | p 219 | | | p 1.657 | 2.518 | | | |
| Décembre | p 1.045 | p 215 | | | p 1.660 | p 2.794 | | | |

1 Production de houille + importations nettes de charbon, de coke et d'agglomérés + la variation des stocks (1,3 tonne de coke ou 0,9 tonne d'agglomérés = 1 tonne de houille crue).

2 Grèves.

IV - 4. — METALLURGIE

Sources : Institut National de Statistique [col. (1) et (2)] — Fabrimétal [col. (3) à (6)].

| Moyennes mensuelles ou mois | Sidérurgie (milliers de tonnes) | | Fabrications métalliques (milliards de francs) | | | Expéditions totales |
|--------------------------------------|------------------------------------|----------------------------|---|--------------------------|---------|------------------------|
| | Production d'acier brut | Production d'acier fini | Commandes inscrites | | | |
| | | | pour le marché intérieur | pour les exportations | Total | |
| (1) | (2) | (3) | (4) | (5) | (6) | |
| 1965 | 764 | 559 | 6,58 | 6,02 | 12,60 | 12,76 |
| 1966 | 743 | 572 | 6,90 | 6,59 | 13,49 | 13,43 |
| 1967 | 810 | 626 | 6,72 | 6,70 | 13,42 | 13,69 |
| 1968 | 964 | 722 | 7,35 | 8,60 | 15,95 | 14,67 |
| 1969 | 1.070 | 819 | 8,57 | 11,52 | 20,09 | 18,20 |
| 1970 | p 1.050 | | | | | |
| 1969 2 ^e trimestre | 1.079 | 834 | 8,67 | 11,37 | 20,04 | 18,92 |
| 3 ^e trimestre | 1.030 | 744 | 7,98 | 9,94 | 17,92 | 16,34 |
| 4 ^e trimestre | 1.131 | 874 | 8,99 | 13,45 | 22,44 | 21,10 |
| 1970 1 ^{er} trimestre | 1.012 | 827 | p 8,90 | p 12,78 | p 21,68 | 19,02 |
| 2 ^e trimestre | 1.148 | 839 | p 8,92 | p 13,02 | p 21,94 | p 21,23 |
| 3 ^e trimestre | p 1.043 | 695 | | | | |
| 4 ^e trimestre | 997 ¹ | | | | | |
| 1969 Décembre | 1.132 | 882 | 9,61 | 14,74 | 24,35 | 23,33 |
| 1970 Janvier | 962 | 844 | p 8,91 | p 13,15 | p 22,06 | 17,59 |
| Février | 929 | 765 | p 8,90 | p 11,10 | p 20,00 | 18,02 |
| Mars | 1.144 | 872 | p 8,89 | p 14,10 | p 22,99 | 21,44 |
| Avril | 1.200 | 908 | p 9,65 | p 13,01 | p 22,66 | p 21,40 |
| Mai | 1.142 | 803 | p 7,62 | p 12,87 | p 20,49 | p 19,71 |
| Juin | 1.103 | 806 | p 9,48 | p 13,17 | p 22,65 | p 22,59 |
| Juillet | 1.012 | 613 | p 7,32 | p 11,09 | p 18,41 | p 17,24 |
| Août | 1.006 | 655 | | | | |
| Septembre | 1.112 ¹ | 816 | | | | |
| Octobre | 1.066 ¹ | | | | | |
| Novembre | 849 ¹ | | | | | |
| Décembre | 1.075 ¹ | | | | | |

1 Estimations de l'Agéfi.

IV - 5. — CONSTRUCTION : données annuelles

Source : Institut National de Statistique.

| Années | Bâtiments destinés exclusivement ou principalement à l'habitation | | | | | Bâtiments destinés principalement à un autre usage que l'habitation | | | | |
|--------|---|---|---|---|---------------------|---|---|---|---|---------------------|
| | Autorisations de bâtir accordées | | | | Bâtiments achevés | Autorisations de bâtir accordées | | | | Bâtiments achevés |
| | Constructions nouvelles ou reconstructions totales | | Transformations, extensions ou reconstructions partielles | | | Constructions nouvelles ou reconstructions totales | | Transformations, extensions ou reconstructions partielles | | |
| | Nombre | Volume à construire (milliers de m ³) | Nombre | Volume à construire (milliers de m ³) | Nombre | Nombre | Volume à construire (milliers de m ³) | Nombre | Volume à construire (milliers de m ³) | Nombre |
| 1960 | | | | | | | | | | |
| 1961 | 44.552 | 31.603 | 10.436 | 1.406 | 35.233 | 3.498 | 12.785 | 3.958 | 7.071 | 5.975 |
| 1962 | 38.530 | 27.818 | 9.888 | 1.617 | 31.446 | 4.957 | 16.545 | 2.960 | 5.399 | 5.244 |
| 1963 | 38.686 | 28.020 | 12.408 | 1.480 | 27.693 | 6.016 | 20.797 | 3.417 | 4.602 | 5.179 |
| 1964 | 44.235 | 34.575 | 14.827 | 1.728 | 35.751 | 6.583 | 20.661 | 3.969 | 5.466 | 7.741 |
| 1965 | 39.254 | 31.001 | 17.067 | 1.996 | 39.780 | 6.562 | 24.421 | 4.301 | 6.442 | 12.074 |
| 1966 | 41.725 | 36.282 | 18.937 | 2.107 | 34.586 | 8.692 | 25.151 | 4.264 | 6.320 | 10.596 |
| 1967 | 37.335 | 33.281 | 17.954 | 1.994 | 34.071 | 8.569 | 25.846 | 4.094 | 5.353 | 9.663 |
| 1968 | p 37.704 | 31.179 | | | 28.874 ² | | 1 | | 1 | 8.525 ² |
| 1969 | p 45.092 | 36.886 | | | 35.439 ² | | 1 | | 1 | 11.627 ² |

1 En 1968 et 1969, le volume à construire pour les constructions nouvelles, reconstructions totales, transformations, extensions et reconstructions partielles s'élève respectivement à 28.931 et 29.110 milliers de m³.

2 Depuis 1968, nombre de bâtiments commencés.

IV - 6. — CONSTRUCTION : données mensuelles

Source : Institut National de Statistique.

| Moyennes mensuelles ou mois | Bâtiments destinés exclusivement ou principalement à l'habitation 1 | | Bâtiments destinés principalement à un autre usage que l'habitation 2 | |
|--------------------------------|---|------------------------------|---|------------------------------|
| | Autorisations de bâtir accordées (nombre) | Bâtiments commencés (nombre) | Autorisations de bâtir accordées (nombre) | Bâtiments commencés (nombre) |
| 1968 4 ^e trimestre | 3.277 | 2.482 | 990 | 853 |
| 1969 1 ^{er} trimestre | 3.375 | 1.942 | 1.018 | 702 |
| 2 ^e trimestre | 4.539 | 3.776 | 1.499 | 1.072 |
| 3 ^e trimestre | 4.010 | 3.728 | 1.497 | 1.197 |
| 4 ^e trimestre | 3.108 | 2.367 | 1.096 | 905 |
| 1970 1 ^{er} trimestre | 2.801 | 1.773 | 926 | 650 |
| 2 ^e trimestre | 3.329 | 3.384 | 1.356 | 971 |
| 1969 Août | 3.720 | 4.071 | 1.466 | 1.324 |
| Septembre | 3.735 | 4.006 | 1.327 | 1.244 |
| Octobre | 3.183 | 3.633 | 1.321 | 1.228 |
| Novembre | 2.697 | 2.253 | 962 | 892 |
| Décembre | 3.443 | 1.216 | 1.005 | 594 |
| 1970 Janvier | 2.606 | 999 | 855 | 468 |
| Février | 2.881 | 1.180 | 907 | 597 |
| Mars | 2.917 | 3.140 | 1.016 | 886 |
| Avril | 4.100 | 3.319 | 1.535 | 1.045 |
| Mai | 2.831 | 3.377 | 1.174 | 875 |
| Juin | 3.055 | 3.455 | 1.358 | 993 |
| Juillet | 2.948 | 2.085 | 1.231 | 786 |
| Août | 2.858 | | 1.110 | |

1 Constructions nouvelles ou reconstructions totales pour lesquelles une autorisation de bâtir a été accordée.

2 Constructions, reconstructions, transformations et extensions pour lesquelles une autorisation de bâtir a été accordée.

**IV - 7. — EVOLUTION COMPAREE DE LA PRODUCTION INDUSTRIELLE
DES PAYS DE LA C.E.E.**

Indices généraux de la production industrielle (ajustés pour variations saisonnières)

Base 1963 = 100

Source : O.C.D.E.

| | Ensemble des pays C.E.E. | | | Belgique | | | Allemagne occidentale ¹ | | |
|---------------------------------|--------------------------|------|-------------|----------|------|-------------|------------------------------------|------|-------------|
| | 1968 | 1969 | % variat. * | 1968 | 1969 | % variat. * | 1968 | 1969 | % variat. * |
| 1 ^{er} trimestre | 125 | 140 | +12,0 | 117 | 128 | + 9,6 | 120 | 140 | + 16,7 |
| 2 ^e trimestre | 122 | 144 | +18,0 | 119 | 130 | + 9,9 | 125 | 144 | + 15,2 |
| 3 ^e trimestre | 132 | 144 | + 9,1 | 121 | 133 | + 9,7 | 130 | 144 | + 10,8 |
| 4 ^e trimestre | 137 | 145 | + 5,8 | 124 | 137 | + 9,1 | 136 | 150 | + 10,3 |
| | 1969 | 1970 | | 1969 | 1970 | | 1969 | 1970 | |
| 1 ^{er} trimestre | 140 | 152 | + 8,6 | 128 | 138 | + 8,1 | 140 | 153 | + 9,3 |
| 2 ^e trimestre | 144 | 152 | + 5,6 | 130 | 140 | + 7,1 | 144 | 154 | + 6,9 |
| 3 ^e trimestre | 144 | 151 | + 4,9 | 133 | 141 | + 6,1 | 144 | 151 | + 4,9 |
| 4 ^e trimestre | 145 | | | 137 | | | 150 | | |
| | France | | | Italie | | | Pays-Bas | | |
| | 1968 | 1969 | % variat. * | 1968 | 1969 | % variat. * | 1968 | 1969 | % variat. * |
| 1 ^{er} trimestre | 127 | 138 | + 8,7 | 133 | 143 | + 7,5 | 136 | 153 | + 12,5 |
| 2 ^e trimestre | 108 | 142 | +31,5 | 135 | 145 | + 7,4 | 141 | 157 | + 11,3 |
| 3 ^e trimestre | 132 | 144 | + 9,1 | 136 | 143 | + 5,1 | 145 | 162 | + 11,7 |
| 4 ^e trimestre | 138 | 144 | + 4,3 | 141 | 131 | - 7,1 | 150 | 166 | + 10,7 |
| | 1969 | 1970 | | 1969 | 1970 | | 1969 | 1970 | |
| 1 ^{er} trimestre | 138 | 150 | + 8,7 | 143 | 151 | + 5,6 | 153 | 172 | + 12,4 |
| 2 ^e trimestre | 142 | 149 | + 4,9 | 145 | 149 | + 2,8 | 157 | 174 | + 10,8 |
| 3 ^e trimestre | 144 | 150 | + 4,2 | 143 | 148 | + 3,5 | 162 | 178 | + 9,9 |
| 4 ^e trimestre | 144 | | | 131 | | | 166 | | |

* Pourcentage de variation par rapport à l'indice du trimestre correspondant de l'année précédente.

¹ Y compris Berlin-Ouest.

Références bibliographiques : *Annuaire statistique de la Belgique.* — *Bulletin de Statistique de l'I.N.S.* — *Annales des Mines de Belgique.* — *Revue du Travail.* — *Centre de Recherches économiques* de Louvain. — *Industrie*, revue de la F.I.B. — *Bulletin de Fabrimétal.* — *Bulletin statistique mensuel de Fedchar.* — *Bulletin du M.A.E.* (Administration de l'Industrie - Energie électrique). — *Energie.* — *Figas*, circulaires d'information de la Fédération de l'Industrie du Gaz. — *Agence économique et financière.* — *La Construction.* — *Principaux indicateurs économiques* (O.C.D.E.).

IV - 7. — EVOLUTION COMPAREE DE LA PRODUCTION INDUSTRIELLE
DES PAYS DE LA C.E.E.

Indices généraux de la production industrielle (O.C.D.E.)

Base 1968 = 100

(Indices ajustés pour variations saisonnières)

ENSEMBLE DES PAYS DE LA C.E.E.

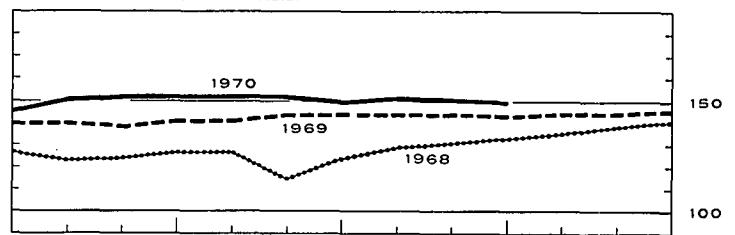
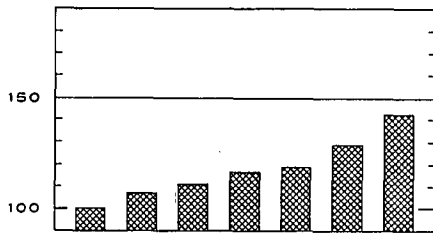

BELGIQUE

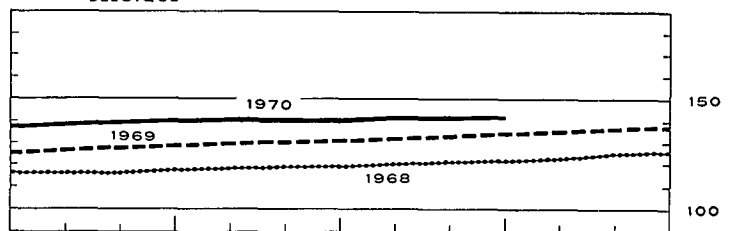
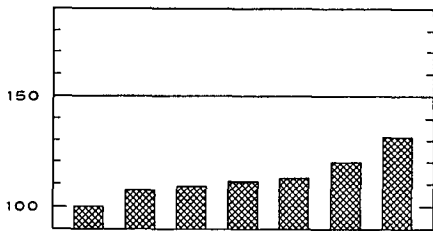

ALLEMAGNE OCCIDENTALE (1)

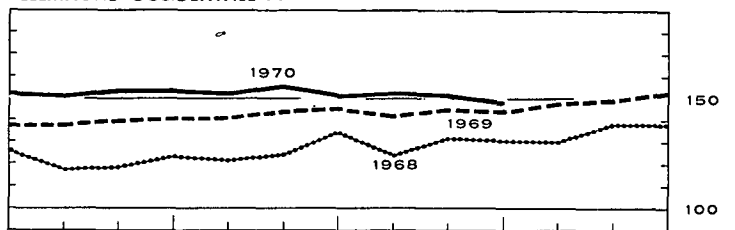
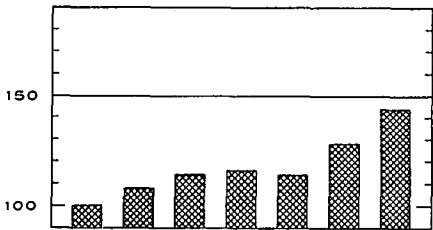

FRANCE

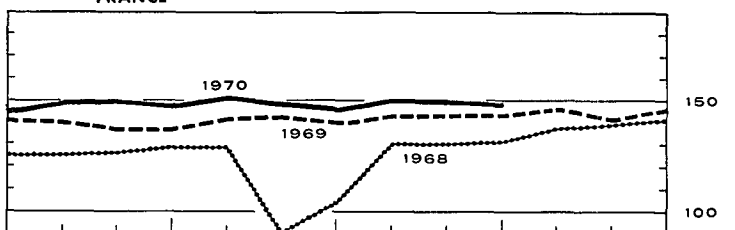
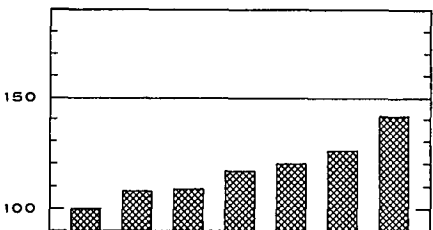

ITALIE

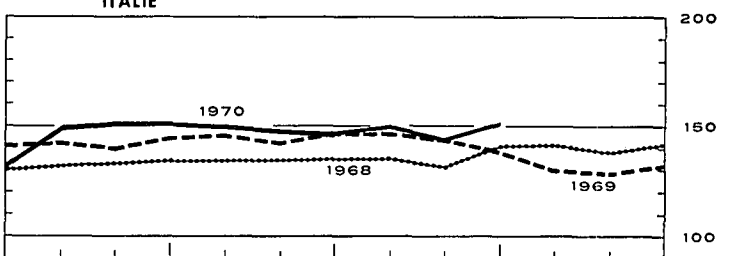
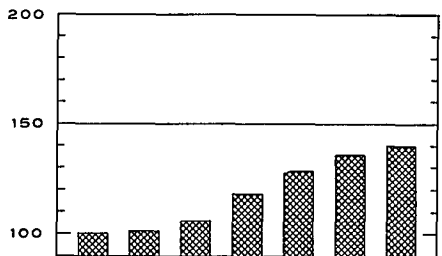

PAYS BAS

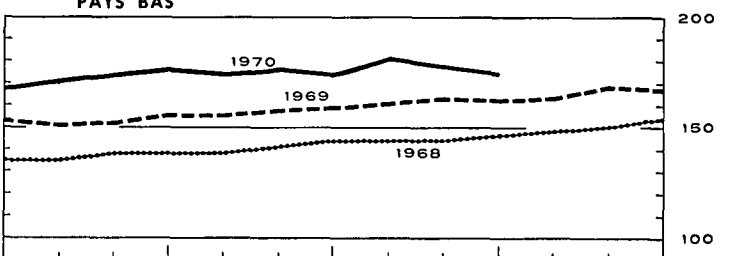
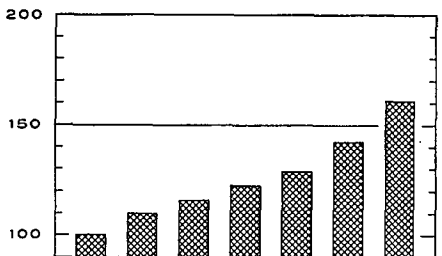

1 A partir de 1968, y compris Berlin-Ouest.

V. — SERVICES

1. — TRANSPORTS

a. — Activité de la S.N.C.B. et de la SABENA

Sources : S.N.C.B. et SABENA.

| Moyennes mensuelles ou mois | S.N.C.B. | | | | | SABENA | |
|--------------------------------------|---------------------|---------------------------------------|--|------------------|----------------------|----------------------------------|----------------------------|
| | Trafic voyageurs | Trafic marchandises (wagons complets) | | | | Trafic payant aérien régulier | |
| | | Nombre de voyageurs- km | Nombre de tonnes-km productives ¹ | Tonnage total | dont : | | |
| | (millions) | | | | (milliers de tonnes) | (millions de passagers-km) | (millions de tonnes-km) |
| 1964 | 753 | 577 | 5.549 | 2.030 | 1.291 | 135,5 | 16,5 |
| 1965 | 748 | 563 | 5.323 | 1.867 | 1.274 | 148,8 | 18,8 |
| 1966 | 726 | 519 | 4.943 | 1.650 | 1.222 | 137,8 | 18,4 |
| 1967 | 711 | 507 | 4.952 | 1.576 | 1.259 | 162,8 | 22,8 |
| 1968 | 681 | 556 | 5.273 | 1.621 | 1.321 | 164,7 | 25,3 |
| 1969 | 686 | 618 | 5.769 | 1.655 | 1.450 | 183,9 | 31,4 |
| 1969 1 ^{er} trimestre | 674 | 585 | 5.513 | 1.643 | 1.377 | 166,3 | 26,6 |
| 2 ^e trimestre | 699 | 607 | 5.754 | 1.669 | 1.448 | 172,3 | 29,0 |
| 3 ^e trimestre | 675 | 583 | 5.458 | 1.557 | 1.458 | 292,0 | 40,0 |
| 4 ^e trimestre | 697 | 697 | 6.350 | 1.752 | 1.517 | 152,3 | 29,8 |
| 1970 1 ^{er} trimestre | p 685 | 596 | 5.313 | 1.372 | 1.315 | 144,3 | 27,9 |
| 2 ^e trimestre | p 693 | 682 | 6.343 | 1.700 | 1.642 | 205,2 | 34,6 |
| 3 ^e trimestre | p 672 | 655 | 5.942 | 1.627 | 1.554 | 301,1 | 43,2 |
| 1969 Décembre | 710 | 709 | 6.389 | 1.774 | 1.504 | 152,2 | 29,3 |
| 1970 Janvier | p 689 | 613 | 5.414 | 1.230 | 1.472 | 151,5 | 27,3 |
| Février | p 664 | 522 | 4.367 | 1.107 | 960 | 113,8 | 24,9 |
| Mars | p 701 | 653 | 6.157 | 1.779 | 1.512 | 167,6 | 31,4 |
| Avril | p 694 | 706 | 6.552 | 1.794 | 1.638 | 178,0 | 31,3 |
| Mai | p 700 | 658 | 6.162 | 1.673 | 1.649 | 197,0 | 34,0 |
| Juin | p 685 | 682 | 6.316 | 1.632 | 1.640 | 240,6 | 38,5 |
| Juillet | p 663 | 647 | 5.968 | 1.619 | 1.556 | 316,8 | 45,7 |
| Août | p 665 | 651 | 5.813 | 1.651 | 1.541 | 307,9 | 42,9 |
| Septembre | p 687 | 668 | 6.044 | 1.610 | 1.565 | 278,7 | 41,0 |
| Octobre | p 709 | 699 | 6.425 | 1.766 | 1.673 | 196,9 | 35,6 |
| Novembre | | 667 | 6.086 | | | 134,7 | 28,5 |

¹ Les tonnes-km productives sont relatives aux transports commerciaux (à l'exclusion des transports en service) : c'est la somme des produits du poids de chaque expédition par le parcours pour lequel elle a été taxée.

V - 1b. — Navigation maritime

Sources : Administration du port d'Anvers [col. (1)], du port de Gand [col. (4)], I.N.S. (autres colonnes).

| Moyennes mensuelles ou mois | Port d'Anvers | | | Port de Gand | | | Ports de Bruges et Zeebrugge | | |
|--------------------------------------|---|---|---------|---|---|---------|---|--|---------|
| | Capacité des navires entrés (milliers de tonnes de jauge) | Marchandises (milliers de tonnes métriques) | | Capacité des navires entrés (milliers de tonnes de jauge) | Marchandises (milliers de tonnes métriques) | | Capacité des navires entrés (milliers de tonnes de jauge) | Marchandises (milliers de tonnes métriques) | |
| | | Entrées | Sorties | | Entrées | Sorties | | Entrées | Sorties |
| | (1) | (2) | (3) | (4) | (5) | (6) | (7) | (8) | (9) |
| 1964 | 4.558 | 3.036 | 1.408 | 165 | 178 | 78 | 304 | 99 | 36 |
| 1965 | 4.615 | 3.366 | 1.587 | 160 | 149 | 108 | 313 | 118 | 39 |
| 1966 | 4.761 | 3.376 | 1.514 | 143 | 148 | 76 | 337 | 156 | 40 |
| 1967 | 4.872 | 3.516 | 1.683 | 125 | 136 | 74 | 417 | 96 | 39 |
| 1968 | 5.127 | 4.042 | 1.991 | 131 | 108 | 97 | 684 | 304 | 50 |
| 1969 | 5.461 | 4.069 | 1.921 | 419 | 373 | 331 | 981 | 635 | 67 |
| 1969 1 ^{er} trimestre | 5.194 | 3.928 | 2.069 | 315 | 193 | 278 | 918 | 523 | 56 |
| 2 ^e trimestre | 5.592 | 4.029 | 1.685 | 418 | 378 | 283 | 989 | 676 | 54 |
| 3 ^e trimestre | 5.487 | 4.149 | 2.034 | 466 | 403 | 405 | 1.110 | 668 | 79 |
| 4 ^e trimestre | 5.569 | 4.169 | 1.894 | 476 | 519 | 357 | 905 | 671 | 78 |
| 1970 1 ^{er} trimestre | 5.463 | 3.804 | 1.784 | 407 | 371 | 320 | 913 | 545 | 64 |
| 2 ^e trimestre | 5.718 | 4.625 | 1.801 | 417 | 376 | 286 | | | |
| 3 ^e trimestre | 5.870 | | | 520 | | | | | |
| 1969 Novembre | 5.334 | 4.209 | 1.929 | 448 | 539 | 311 | 799 | 945 | 83 |
| Décembre | 5.459 | 3.660 | 1.806 | 449 | 619 | 333 | 908 | 531 | 74 |
| 1970 Janvier | 5.681 | 3.446 | 1.893 | 496 | 172 | 213 | 955 | 571 | 41 |
| Février | 4.954 | 3.566 | 1.592 | 321 | 421 | 545 | 812 | 458 | 89 |
| Mars | 5.755 | 4.400 | 1.866 | 404 | 519 | 202 | 973 | 606 | 61 |
| Avril | 5.739 | 4.876 | 1.886 | 329 | 487 | 344 | 891 | 630 | 68 |
| Mai | 5.975 | 4.420 | 1.275 | 510 | 305 | 190 | 1.091 | 543 | 54 |
| Juin | 5.441 | 4.580 | 2.242 | 413 | 337 | 323 | | | |
| Juillet | 6.033 | 4.984 | 1.742 | 564 | 546 | 278 | | | |
| Août | 5.483 | | | 512 | | | | | |
| Septembre | 6.094 | | | 485 | | | | | |
| Octobre | 5.617 | | | 571 | | | | | |
| Novembre | | | | 483 | | | | | |

¹ Trafic intérieur + importations + exportations + transit.

V - 1c. — Navigation intérieure

Source : I.N.S.

| Ensemble des trafics ¹ | |
|--------------------------------------|---------------------------------|
| (milliers de tonnes métriques) | (millions de tonnes- km.) |
| (1) | (2) |
| 6.276 | 509 |
| 6.412 | 507 |
| 6.633 | 497 |
| 7.111 | 522 |
| 7.778 | 554 |
| 7.721 | 572 |
| 7.468 | 545 |
| 8.189 | 606 |
| 7.742 | 570 |
| 7.487 | 566 |
| 6.647 | 496 |
| 8.110 | 609 |
| 7.700 | 571 |
| 6.839 | 514 |
| 5.843 | 437 |
| 6.695 | 471 |
| 7.402 | 580 |
| 8.391 | 630 |
| 7.872 | 591 |
| 8.066 | 606 |
| 7.919 | 535 |
| 8.098 | 575 |

Y - 2. — TOURISME ¹

Source : Institut National de Statistique.

(milliers de nuitées)

| Moyennes mensuelles ou mois | Total | dont pays de résidence habituelle | | | | | |
|--------------------------------------|-------|-----------------------------------|--------|----------|-------------|----------------|--------|
| | | Belgique | France | Pays-Bas | Royaume-Uni | Allemagne occ. | U.S.A. |
| 1962 | 1.578 | 1.192 | 85 | 57 | 101 | 44 | 24 |
| 1963 | 1.704 | 1.269 | 94 | 68 | 110 | 52 | 28 |
| 1964 | 1.843 | 1.355 | 108 | 82 | 118 | 57 | 30 |
| 1965 | 1.909 | 1.402 | 112 | 83 | 120 | 64 | 31 |
| 1966 | 1.971 | 1.448 | 107 | 91 | 117 | 72 | 34 |
| 1967 | 2.098 | 1.552 | 110 | 105 | 114 | 72 | 40 |
| 1968 | 2.083 | 1.560 | 101 | 115 | 98 | 72 | 35 |
| 1969 | 2.112 | 1.590 | 88 | 132 | 82 | 75 | 38 |
| 1968 4 ^e trimestre | 516 | 305 | 36 | 27 | 20 | 28 | 26 |
| 1969 1 ^{er} trimestre | 397 | 212 | 30 | 22 | 17 | 28 | 21 |
| 2 ^e trimestre | 1.895 | 1.382 | 115 | 104 | 94 | 75 | 41 |
| 3 ^e trimestre | 5.601 | 4.441 | 194 | 371 | 192 | 164 | 63 |
| 4 ^e trimestre | 533 | 325 | 37 | 30 | 25 | 31 | 27 |
| 1970 1 ^{er} trimestre | 493 | 270 | 41 | 25 | 32 | 34 | 21 |
| 2 ^e trimestre | 2.018 | 1.464 | 83 | 104 | 126 | 83 | 47 |
| 1969 Août | 7.008 | 5.661 | 310 | 292 | 232 | 228 | 65 |
| Septembre | 1.572 | 1.059 | 90 | 62 | 109 | 74 | 53 |
| Octobre | 643 | 350 | 45 | 35 | 35 | 40 | 39 |
| Novembre | 535 | 312 | 38 | 25 | 23 | 32 | 25 |
| Décembre | 482 | 313 | 28 | 30 | 16 | 21 | 16 |
| 1970 Janvier | 361 | 188 | 29 | 21 | 17 | 23 | 20 |
| Février | 367 | 189 | 29 | 21 | 19 | 25 | 20 |
| Mars | 750 | 433 | 64 | 33 | 59 | 55 | 24 |
| Avril | 1.317 | 984 | 62 | 34 | 74 | 43 | 31 |
| Mai | 1.975 | 1.382 | 98 | 113 | 142 | 71 | 50 |
| Juin | 2.763 | 2.026 | 89 | 166 | 161 | 134 | 61 |
| Juillet | 8.429 | 6.815 | 179 | 739 | 263 | 167 | 78 |
| Août | 7.044 | 5.536 | 304 | 293 | 289 | 325 | 68 |

¹ Y compris les nuitées du camping.

Y - 3. — COMMERCE INTERIEUR

a. — Indices des ventes

Base 1953 = 100

Source : Institut National de Statistique.

| Moyennes mensuelles ou mois | Grands magasins à rayons multiples ¹ | | | | | Coopératives | Grossistes | Entreprises à succursales | Indices après élimination des variations de prix et des variations saisonnières (Calculs B.N.B.) | | |
|--------------------------------------|---|--------------|-------------|-------------|---------------------|--------------|------------|---------------------------|--|-----------------------|--------------|
| | Indice général | Alimentation | Habillement | Ameublement | Ménage ² | | | | Indice général | Alimentation générale | Alimentation |
| 1962 | 170 | 172 | 172 | 154 | 171 | 152 | 173 | 172 | 151 | 135 | 154 |
| 1963 | 180 | 177 | 185 | 164 | 179 | 161 | 179 | 193 | 156 | 140 | 156 |
| 1964 | 196 | 188 | 200 | 183 | 200 | 168 | 196 | 220 | 163 | 140 | 163 |
| 1965 * | 212 | 203 | 212 | 199 | 218 | 181 | 213 | 260 | 168 | 145 | 169 |
| 1966 | 225 | 218 | 222 | 206 | 236 | 188 | 220 | 295 | 173 | 145 | 166 |
| 1967 | 232 | 232 | 220 | 199 | 240 | 193 | 243 | 343 | 173 | 145 | 178 |
| 1968 | 244 | 242 | 229 | 206 | 259 | 198 | 259 | 427 | 178 | 144 | 187 |
| 1969 | 266 | 265 | 249 | 217 | 288 | 200 | 285 | 543 | 186 | 140 | 197 |
| 1968 4 ^e trimestre | 291 | 271 | 271 | 215 | 300 | 211 | 283 | 485 | 180 | 144 | 198 |
| 1969 1 ^{er} trimestre | 234 | 261 | 200 | 216 | 260 | 197 | 261 | 482 | 182 | 140 | 194 |
| 2 ^e trimestre | 263 | 258 | 269 | 218 | 274 | 201 | 286 | 527 | 188 | 143 | 200 |
| 3 ^e trimestre | 252 | 246 | 233 | 209 | 280 | 188 | 280 | 531 | 187 | 138 | 188 |
| 4 ^e trimestre | 316 | 294 | 294 | 226 | 337 | 213 | 312 | 631 | 188 | 140 | 207 |
| 1970 1 ^{er} trimestre | 257 | 288 | 217 | 232 | 277 | 197 | 276 | 620 | 191 | 134 | 195 |
| 2 ^e trimestre | 284 | 276 | 283 | 240 | 302 | 199 | 312 | 656 | 196 | 136 | 209 |
| 1969 Août | 251 | 252 | 218 | 198 | 276 | 188 | 272 | 546 | | | |
| Septembre | 247 | 252 | 220 | 214 | 278 | 190 | 296 | 532 | | | |
| Octobre | 276 | 278 | 264 | 225 | 310 | 203 | 307 | 592 | | | |
| Novembre | 296 | 265 | 272 | 203 | 288 | 193 | 279 | 563 | | | |
| Décembre | 376 | 340 | 346 | 249 | 412 | 244 | 351 | 737 | | | |
| 1970 Janvier | 259 | 286 | 220 | 249 | 274 | 205 | 270 | 623 | | | |
| Février | 237 | 273 | 186 | 221 | 274 | 186 | 267 | 590 | | | |
| Mars | 274 | 305 | 244 | 225 | 282 | 200 | 290 | 647 | | | |
| Avril | 281 | 293 | 260 | 227 | 300 | 198 | 313 | 662 | | | |
| Mai | 288 | 276 | 292 | 253 | 310 | 198 | 296 | 656 | | | |
| Juin | 284 | 259 | 296 | 240 | 296 | 202 | 327 | 649 | | | |
| Juillet | 294 | 276 | 268 | 249 | 341 | 188 | 307 | 675 | | | |
| Août | 255 | 258 | 204 | 205 | 286 | 186 | 298 | 667 | | | |

* A partir de 1965 nouvelle série, indices sur base originale 1964 = 100 convertis en base 1953 = 100.

¹ Y compris les ventes en supermarché à partir de 1965. — ² Articles de ménage et appareils ménagers.

V - 3b. — Ventes à tempérament

1° — Résultats généraux

Source : Institut National de Statistique.

| | Nombre de contrats en cours à fin de semestre (milliers) | | | | Crédits en cours à fin de semestre (milliards de francs) | | | | Crédit accordé au cours du semestre (milliards de francs) | | | |
|-------------------------------|--|-----------------|---------|---|--|-----------------|---------|---|---|-----------------|---------|---|
| | Total | Financement par | | | Total | Financement par | | | Total | Financement par | | |
| | | vendeurs | banques | organismes de financement ou particuliers | | vendeurs | banques | organismes de financement ou particuliers | | vendeurs | banques | organismes de financement ou particuliers |
| 1968 1 ^{er} semestre | 1.655 | 1.023 | 142 | 490 | 20,30 | 8,42 | 5,64 | 6,24 | 8,84 | 4,12 | 2,24 | 2,48 |
| 2 ^e semestre | 1.670 | 992 | 156 | 522 | 21,78 | 8,94 | 6,16 | 6,68 | 8,75 | 3,95 | 2,25 | 2,55 |
| 1969 1 ^{er} semestre | 1.710 | 1.004 | 170 | 536 | 24,60 | 9,78 | 7,25 | 7,57 | 10,42 | 4,47 | 2,90 | 3,05 |
| 2 ^e semestre | 1.715 | 1.026 | 173 | 516 | 25,37 | 10,08 | 7,75 | 7,54 | 9,29 | 3,89 | 2,60 | 2,80 |
| 1970 1 ^{er} semestre | 1.687 | 1.006 | 174 | 507 | 25,30 | 9,81 | 8,29 | 7,20 | 8,66 | 3,56 | 2,69 | 2,41 |

2° — Retards de paiement

| | Nombre de débiteurs en retard de payer 8 termes échus et plus au cours du semestre (milliers) | | | | Total des montants de 8 termes impayés par les débiteurs visés dans les colonnes précédentes (millions de francs) | | | |
|-------------------------------|---|-----------------|---------|---|---|-----------------|---------|---|
| | Total | Financement par | | | Total | Financement par | | |
| | | vendeurs | banques | organismes de financement ou particuliers | | vendeurs | banques | organismes de financement ou particuliers |
| 1968 1 ^{er} semestre | 50 | 34 | 1 | 15 | 96,3 | 44,2 | 10,0 | 42,1 |
| 2 ^e semestre | 49 | 31 | 2 | 16 | 94,8 | 42,1 | 10,6 | 42,1 |
| 1969 1 ^{er} semestre | 51 | 33 | 2 | 16 | 124,1 | 63,4 | 14,7 | 46,0 |
| 2 ^e semestre | 54 | 34 | 2 | 18 | 111,0 | 50,9 | 13,3 | 46,8 |
| 1970 1 ^{er} semestre | 62 | 41 | 2 | 19 | 177,5 | 109,2 | 16,4 | 51,9 |

3° — Répartition des crédits accordés au cours du semestre, par nature des marchandises

| | Total | Camions, camionnettes, autobus, matériel de transport lourd | | Matériel agricole, tracteurs agricoles, bétail | Autos pour transport de personnes exceptés autobus | | Motos, scooters, vélo-moteurs, bicyclettes | Textiles, fourrures, vêtements | Livres | Equipement professionnel autre que articles cités antérieurement (commerce, artisanat, industrie, professions libérales) | Articles ménagers et à usage personnel non dénommés ailleurs | Services (voyages, réparations de véhicules à moteur) |
|--|--------|---|--------|--|--|---------|--|--------------------------------|--------|--|--|---|
| | | neufs | usagés | | neuves | usagées | | | | | | |
| Nombre de contrats (milliers) | | | | | | | | | | | | |
| 1968 1 ^{er} semestre | 874 | 4,0 | 1,0 | 1,9 | 62,5 | 22,1 | 9,3 | 320,7 | 36,4 | 8,4 | 403,9 | 3,8 |
| 2 ^e semestre | 843 | 4,0 | 0,9 | 2,3 | 53,5 | 20,0 | 9,8 | 319,1 | 39,7 | 8,4 | 380,3 | 5,6 |
| 1969 1 ^{er} semestre | 821 | 4,8 | 1,0 | 2,2 | 72,7 | 22,0 | 10,0 | 247,2 | 45,0 | 8,4 | 404,7 | 3,5 |
| 2 ^e semestre | 768 | 4,0 | 0,7 | 2,3 | 58,4 | 17,1 | 8,9 | 279,0 | 46,5 | 7,8 | 339,5 | 3,4 |
| 1970 1 ^{er} semestre | 749 | 4,3 | 0,9 | 1,9 | 56,2 | 17,8 | 7,2 | 221,8 | 59,3 | 6,4 | 369,5 | 3,8 |
| Crédit accordé (millions de francs) | | | | | | | | | | | | |
| 1968 1 ^{er} semestre | 8.836 | 602 | 79 | 162 | 3.617 | 681 | 66 | 357 | 127 | 792 | 2.324 | 29 |
| 2 ^e semestre | 8.753 | 548 | 73 | 255 | 3.193 | 620 | 83 | 434 | 121 | 834 | 2.552 | 40 |
| 1969 1 ^{er} semestre | 10.417 | 786 | 88 | 221 | 4.419 | 723 | 76 | 297 | 126 | 1.012 | 2.627 | 42 |
| 2 ^e semestre | 9.291 | 704 | 65 | 301 | 3.573 | 541 | 68 | 410 | 123 | 1.023 | 2.438 | 45 |
| 1970 1 ^{er} semestre | 8.664 | 783 | 93 | 212 | 3.317 | 560 | 56 | 245 | 132 | 992 | 2.232 | 42 |
| Crédit accordé — Répartition en % par rapport au total | | | | | | | | | | | | |
| 1968 1 ^{er} semestre | 100,0 | 6,8 | 0,9 | 1,8 | 41,0 | 7,7 | 0,7 | 4,1 | 1,4 | 9,0 | 26,3 | 0,3 |
| 2 ^e semestre | 100,0 | 6,3 | 0,8 | 2,9 | 36,5 | 7,1 | 0,9 | 5,0 | 1,4 | 9,5 | 29,2 | 0,4 |
| 1969 1 ^{er} semestre | 100,0 | 7,6 | 0,8 | 2,1 | 42,4 | 7,0 | 0,7 | 2,9 | 1,2 | 9,7 | 25,2 | 0,4 |
| 2 ^e semestre | 100,0 | 7,6 | 0,7 | 3,2 | 38,5 | 5,8 | 0,7 | 4,4 | 1,3 | 11,0 | 26,3 | 0,5 |
| 1970 1 ^{er} semestre | 100,0 | 9,0 | 1,1 | 2,4 | 38,3 | 6,5 | 0,6 | 2,8 | 1,5 | 11,5 | 25,8 | 0,5 |

Références bibliographiques : Annuaire statistique de la Belgique. — Bulletin de Statistique de l'I.N.S. — Bulletin de la Chambre de Commerce d'Anvers. — Centre de Recherches économiques de Louvain. — Statistique mensuelle du trafic international des ports (I.N.S.). — Chronique des transports (bimensuel) — Les transports maritimes. Etude Annuelle (O.C.D.E.). — Bulletin général de Statistiques (Office statistique des Communautés européennes).

VI. — REVENUS

1. — REMUNERATIONS DES OUVRIERS (hommes + femmes)

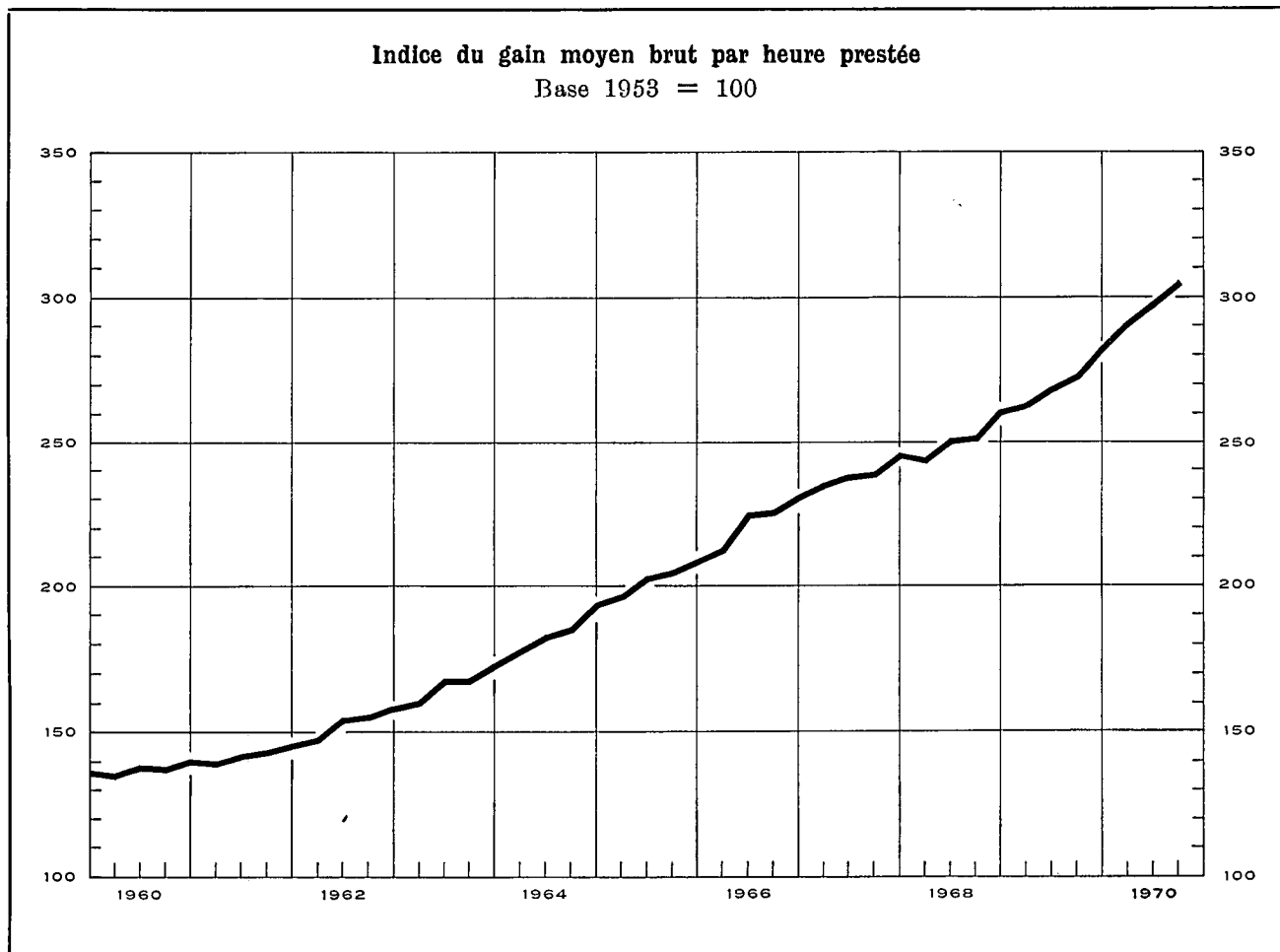

Indices des rémunérations dans l'industrie

Base 1953 = 100

Sources : col. (1) - (2) - (3) : B.N.B. (méthode d'établissement, voir Bulletin de novembre 1957, p. 418). — col. (4) : O.N.S.S. calculs B.N.B. (voir note) — col. (5) : « Centre de Recherches économiques » de Louvain.

| | Gain moyen brut par heure prestée (1) | Salaire horaire type 1 | | Indice de la masse salariale 2 (4) | Indice du coût de la main-d'œuvre 3 (5) |
|-----------------|--|-------------------------|-----------------------------|---------------------------------------|--|
| | | Ouvrier qualifié (2) | Ouvrier non qualifié (3) | | |
| 1961 | 143 | 140 | 141 | 134 | 148 |
| 1962 | 154 | 149 | 151 | 146 | 160 |
| 1963 | 167 | 161 | 163 | 158 | 176 |
| 1963 * | 167 | 160 | 162 | | |
| 1964 | 185 | 176 | 180 | 181 | 200 |
| 1965 | 203 | 191 | 196 | 193 | 223 |
| 1966 | 224 | 209 | 215 | 208 | 246 |
| 1967 | 239 | 223 | 232 | 213 | 267 |
| 1968 | 252 | 235 | 244 | 221 | 284 |
| 1969 | 272 | 253 | 265 | 243 | 308 |
| 1969 Juin | 269 | 251 | 263 | | 305 |
| Sept. | 273 | 256 | 268 | | 310 |
| Déc. | 283 | 260 | 273 | | 321 |
| 1970 Mars ... p | 291 | 269 | 283 | | 333 |
| Juin ... p | 298 | 277 | 293 | | 341 |
| Sept. ... p | 306 | 283 | 300 | | 350 |

Moyennes générales des salaires horaires des ouvriers

(charges sociales comprises)

Source : Fédération des Industries belges.

| | Belgique (francs belges) | Allemagne occidentale | Royaume-Uni | Pays-Bas | France | Italie |
|---------------------|--------------------------|-----------------------|-------------|----------|--------|--------|
| | | | | | | |
| 1961 | 41,76 | 115,1 | 100,6 | 85,8 | 96,3 | 82,4 |
| 1962 | 44,72 | 119,6 | 98,9 | 88,2 | 98,8 | 88,6 |
| 1963 | 49,25 | 116,1 | 93,2 | 87,7 | 97,4 | 95,8 |
| 1964 | 55,98 | 111,3 | 88,3 | 90,4 | 91,8 | 94,4 |
| 1965 | 62,40 | 110,0 | 87,2 | 89,0 | 88,3 | 85,5 |
| 1966 | 68,73 | 105,9 | 85,5 | 89,8 | 85,0 | 80,1 |
| 1967 | 75,81 | 100,2 | 80,5 | 89,9 | 82,2 | 79,6 |
| 1968 | 82,92 | 96,2 | 68,3 | 89,3 | 83,7 | 76,3 |
| 1969 | 89,10 | p102,4 | 67,8 | 93,7 | p 84,5 | p 78,0 |
| 1967 Mars-Avril ... | 74,52 | 101,0 | 80,5 | 89,7 | 82,6 | 80,2 |
| Sept.-Octobre .. | 77,09 | 99,4 | 80,6 | 90,1 | 82,9 | 79,4 |
| 1968 Mars-Avril ... | 81,46 | 96,0 | 68,6 | 88,7 | 81,3 | 77,2 |
| Sept.-Octobre .. | 84,38 | 96,5 | 67,9 | 89,9 | 86,8 | 76,5 |
| 1969 Mars-Avril ... | 86,93 | 98,8 | 68,8 | 93,9 | 88,2 | 79,7 |
| Sept.-Octobre .. | 91,26 | p110,8 | 67,8 | 93,5 | p 77,9 | p 78,6 |

1 Non compris les ouvriers du transport.

2 Il s'agit de l'indice simple des rémunérations globales allouées aux ouvriers assujettis à la sécurité sociale et appartenant aux industries extractives et manufacturières, à celles du bâtiment et de la construction et aux transports et communications. (Pour la définition des rémunérations globales, voir XXIV^e Rapport annuel O.N.S.S., p. 271).

3 Cet indice, qui n'englobe pas les charbonnages, donne le coût horaire de la main-d'œuvre et non pas le coût par unité produite.

4 Les indices du gain moyen brut par heure prestée et du salaire horaire type sont obtenus en pondérant les indices relatifs aux différents secteurs économiques par les rémunérations salariales globales payées dans ces secteurs. Les rémunérations salariales globales retenues sont celles de l'année 1953 pour les périodes figurant au-dessus de la ligne (1968 et années antérieures) : ce sont celles de l'année 1963 pour les périodes figurant au-dessous de la ligne (1968 et périodes suivantes).

5 La F.I.B. publie les salaires horaires étrangers exprimés en francs belges sur la base des cours du change. Les pourcentages obtenus ne tiennent pas compte des variations de niveau des prix belges et étrangers : ils ne reflètent donc pas le rapport des salaires réels.

VI - 2. — GAINS HORAIRES BRUTS MOYENS DANS L'INDUSTRIE (hommes + femmes)

(en francs par heure)

Source : Institut National de Statistique.

| Groupe et branche d'industrie | 1965 octobre | 1966 octobre | 1967 octobre | 1968 octobre | 1969 avril | 1969 octobre | 1970 avril |
|--|-----------------|-----------------|-----------------|-----------------|---------------|-----------------|---------------|
| <i>Industries extractives</i> ¹ : | | | | | | | |
| Extraction de charbon (fond et surface) | 56,62 | 60,57 | 64,11 | 67,49 | 69,48 | 70,47 | 80,53 |
| Carrières | 48,24 | 53,13 | 54,01 | 56,88 | 59,99 | 61,10 | 65,19 |
| Total des industries extractives | 55,84 | 59,68 | 62,97 | 66,20 | 68,35 | 69,35 | 78,61 |
| <i>Industries manufacturières</i> : | | | | | | | |
| Denrées alimentaires (sauf boissons) ... | 40,29 | 43,47 | 45,59 | 48,74 | 51,30 | 53,30 | 55,82 |
| Boissons | 44,38 | 47,77 | 50,56 | 54,13 | 56,23 | 59,15 | 60,57 |
| Tabac | 37,06 | 41,06 | 43,60 | 47,00 | 51,02 | 51,93 | 55,28 |
| Industries textiles | 37,27 | 41,83 | 44,32 | 46,55 | 49,86 | 51,52 | 53,95 |
| Chaussures, habillement | 32,45 | 35,97 | 37,66 | 39,90 | 42,29 | 43,67 | 47,00 |
| Bois (sauf meubles) | 39,93 | 44,71 | 48,00 | 50,69 | 54,21 | 55,62 | 58,72 |
| Industrie du meuble | 42,17 | 46,75 | 49,18 | 53,16 | 55,65 | 58,19 | 59,97 |
| Papier, articles en papier | 43,58 | 47,88 | 50,88 | 53,17 | 56,79 | 59,82 | 63,49 |
| Impressions et reliures | 48,06 | 52,17 | 56,79 | 61,45 | 64,48 | 65,12 | 72,33 |
| Cuir (sauf chaussures, habillement) | 37,07 | 40,77 | 43,38 | 46,62 | 48,67 | 50,91 | 53,39 |
| Industrie du caoutchouc et des matières plastiques | 43,59 | 48,49 | 51,42 | 54,05 | 58,01 | 60,09 | 63,33 |
| Industries chimiques | 49,81 | 56,32 | 59,59 | 61,49 | 64,78 | 67,83 | 72,24 |
| Industrie du pétrole | 71,33 | 78,36 | 85,10 | 88,22 | 91,89 | 94,01 | 103,01 |
| Produits minéraux non métalliques | 45,83 | 50,98 | 53,46 | 56,02 | 59,96 | 61,56 | 66,74 |
| Industries métallurgiques de base | 54,96 | 59,55 | 62,98 | 66,23 | 70,19 | 72,94 | 77,34 |
| Fabricat. métall., à l'excl. des machines et du matériel de transport | 46,13 | 49,44 | 52,12 | 54,88 | 58,63 | 60,08 | 64,16 |
| Construction de machines, à l'exclusion des machines électriques | 47,38 | 52,22 | 56,20 | 59,18 | 62,93 | 63,93 | 68,26 |
| Industrie électrotechnique | 43,99 | 48,80 | 51,19 | 54,46 | 57,15 | 60,11 | 63,37 |
| Construction de matériel de transport ... | 51,80 | 56,34 | 59,53 | 63,21 | 67,53 | 69,93 | 74,77 |
| Total des industries manufacturières | 44,03 | 48,58 | 51,36 | 54,22 | 57,57 | 59,54 | 63,25 |
| dont : hommes | 48,14 | 52,94 | 55,92 | 59,04 | 62,58 | 64,79 | 68,73 |
| femmes | 31,97 | 35,51 | 37,67 | 39,79 | 42,55 | 43,82 | 46,83 |
| <i>Construction</i> ¹ | 47,30 | 52,82 | 55,71 | 57,89 | 61,06 | 62,22 | 66,56 |
| <i>Moyenne générale pour l'industrie</i> : | | | | | | | |
| Total (hommes + femmes) | 45,60 | 50,01 | 52,84 | 55,60 | 58,85 | 60,62 | 64,78 |
| dont : hommes | 48,75 | 53,43 | 56,42 | 59,34 | 62,70 | 64,59 | 69,02 |

¹ Hommes seulement.

Références bibliographiques : *Annuaire statistique de la Belgique*. — *Bulletin de Statistique de l'I.N.S.* — « Centre de Recherches économiques » de Louvain. — *Rapports annuels de l'O.N.S.S.* — *Revue du Travail*. — *Industrie*, revue de la F.I.B. — *Le coût de la main d'œuvre dans l'industrie européenne*, *Etudes et Documents*, nouvelle série, no 52, 1959 (B.I.T.). — *Annuaire des statistiques du Travail* (B.I.T.).

VII. — PRIX ET INDICES DE PRIX

1. — PRIX DE GROS MONDIAUX

| Moyennes journalières | Froment au Canada | Café à New York Santos IV | Laine Mérinos 64S au Royaume- Uni | Coton aux Etats-Unis (15 marchés) | Caoutchouc à Londres « Spot » price no 1 | Cuivre à Londres | Etain à Londres clôture | Ferrailles aux Etats-Unis | Pétrole brut à West-Texas |
|--------------------------------------|----------------------|---------------------------------|---|---|---|---------------------|-------------------------------|---------------------------------|---------------------------------|
| | \$ par 60 lbs | cents par lb. | d par lb. | \$ par 100 lbs | d par lb. | £ par long ton | £ par long ton | \$ par long ton | \$ par barrel |
| 1962 | 2,16 | 34,0 | 94 | 33,60 | 23 | 234 | 897 | 29,4 | 2,89 |
| 1963 | 2,14 | 34,1 | 107 | 33,60 | 21 | 234 | 910 | 27,0 | 2,89 |
| 1964 | 2,22 | 46,7 | 105 | 32,20 | 20 | 351 | 1.236 | 34,7 | 2,89 |
| 1965 | 2,10 | 44,7 | 92 | 30,40 | 21 | 469 | 1.413 | 35,2 | 2,89 |
| 1966 | 2,22 | 40,8 | 101 | 26,40 | 19 | 555 | 1.296 | 31,0 | 2,89 |
| 1967 | 2,19 | 37,8 | 94 | 23,00 | 16 | 418 | 1.229 | 27,0 | 2,88 |
| 1968 | 2,09 | 37,4 | 106 | 27,20 | 19 | 526 | 1.323 | 27,1 | 2,90 |
| 1969 | 2,01 | 40,8 | 99 | 25,45 | 24 | 621 | 1.451 | 31,5 | 3,00 |
| 1969 1 ^{er} trimestre | 2,08 | 38,3 | 103 | 25,83 | 23 | 539 | 1.371 | 28,7 | 2,95 |
| 2 ^o trimestre | 2,01 | 37,3 | 101 | 25,66 | 25 | 601 | 1.417 | 29,3 | 3,02 |
| 3 ^o trimestre | 1,99 | 39,4 | 97 | 25,33 | 27 | 654 | 1.465 | 33,7 | 3,02 |
| 4 ^o trimestre | 1,95 | 48,0 | 94 | 25,00 | 23 | 689 | 1.552 | 34,3 | 3,02 |
| 1970 1 ^{er} trimestre | | 52,6 | 92 | 24,87 | 23 | 699 | 1.584 | 43,8 | 3,02 |
| 2 ^o trimestre | | 53,9 | 90 | 25,20 | 20 | 666 | 1.546 | 43,5 | 3,02 |
| 3 ^o trimestre | | 55,8 | 84 | 25,50 | | 538 | 1.495 | 40,7 | |
| 1969 Septembre | 1,96 | 42,4 | 96 | 25,00 | 26 | 668 | 1.469 | 37,0 | 3,02 |
| Octobre | 1,96 | 46,9 | 96 | 24,90 | 24 | 658 | 1.497 | 34,0 | 3,02 |
| Novembre | 1,95 | 48,4 | 94 | 25,10 | 22 | 690 | 1.542 | 34,0 | 3,02 |
| Décembre | 1,95 | 48,8 | 93 | 25,00 | 22 | 719 | 1.616 | 35,0 | 3,02 |
| 1970 Janvier | 1,79 | 52,3 | 93 | 24,80 | 24 | 677 | 1.601 | 40,0 | 3,02 |
| Février | | 52,4 | 93 | 24,90 | 23 | 690 | 1.570 | 46,5 | 3,02 |
| Mars | | 53,0 | 90 | 24,90 | 21 | 730 | 1.581 | 45,0 | 3,02 |
| Avril | | 53,6 | 91 | 25,10 | 20 | 725 | 1.604 | 42,0 | 3,02 |
| Mai | | 54,0 | 91 | 25,20 | 20 | 666 | 1.558 | 44,5 | 3,02 |
| Juin | | 54,0 | 88 | 25,30 | 20 | 607 | 1.477 | 44,0 | 3,02 |
| Juillet | | 54,7 | 88 | 25,60 | 19 | 568 | 1.458 | 40,5 | 3,02 |
| Août | | 55,8 | 85 | 25,60 | 18 | 528 | 1.508 | 39,0 | 3,02 |
| Septembre | | 57,0 | 80 | 25,30 | | 519 | 1.519 | 42,5 | |

VII - 2. — INDICES DES PRIX DE GROS MONDIAUX

Base 1953 = 100

Sources : Comtel Reuter — Moody's Investors Service — Der Volkswirt — Chamber of Shipping.

| Moyennes mensuelles ou mois | Indice Reuter | Indice Moody | Indices Schulze | | | Fret Royaume-Uni (affrètement au voyage) ¹ |
|--------------------------------------|---------------|--------------|-----------------|------------|-------------|--|
| | | | général | industriel | alimentaire | |
| 1963 | 94 | 90 | 100 | 103 | 95 | 104 |
| 1964 | 96 | 90 | 104 | 107 | 96 | 107 |
| 1965 | 92 | 93 | 103 | 108 | 91 | 121 |
| 1966 | 91 | 96 | 104 | 109 | 93 | 109 |
| 1967 | 88 | 89 | 100 | 105 | 91 | 115 |
| 1968 | 100 | 88 | 101 | 107 | 89 | 118 |
| 1969 | 108 | 96 | 104 | 111 | 91 | 112 |
| 1970 | 113 | 100 | 106 | 111 | 97 | |
| 1969 2 ^o trimestre | 108 | 94 | 103 | 110 | 90 | 110 |
| 3 ^o trimestre | 108 | 98 | 104 | 111 | 91 | 109 |
| 4 ^o trimestre | 111 | 100 | 106 | 112 | 93 | 118 |
| 1970 1 ^{er} trimestre | 113 | 103 | 107 | 113 | 93 | |
| 2 ^o trimestre | 114 | 100 | 106 | 112 | 94 | |
| 3 ^o trimestre | 113 | 100 | 105 | 110 | 95 | |
| 4 ^o trimestre | 112 | 95 | 105 | 108 | 98 | |
| 1969 Décembre | 112 | 101 | 106 | 113 | 93 | 114 |
| 1970 Janvier | 113 | 104 | 107 | 113 | 93 | |
| Février | 113 | 104 | 107 | 113 | 93 | |
| Mars | 114 | 102 | 107 | 113 | 94 | |
| Avril | 115 | 101 | 107 | 113 | 94 | |
| Mai | 114 | 100 | 106 | 112 | 94 | |
| Juin | 113 | 99 | 105 | 110 | 94 | |
| Juillet | 114 | 99 | 105 | 109 | 94 | |
| Août | 113 | 99 | 105 | 110 | 95 | |
| Septembre | 113 | 101 | 105 | 110 | 97 | |
| Octobre | 113 | 97 | 105 | 108 | 98 | |
| Novembre | 112 | 94 | 105 | 108 | 98 | |
| Décembre | 111 | 93 | 104 | 108 | 97 | |

¹ Affrètement au voyage pour cargaisons sèches

VII - 3. — INDICES DES PRIX DE GROS EN BELGIQUE

Base 1953 = 100 *

Source : Ministère des Affaires Economiques.

| Moyennes mensuelles ou mois | Indice général | Produits agricoles | | | Produits industriels | | | | | | | | Ensemble des produits industriels pris à trois stades de fabric. | | |
|-----------------------------------|----------------|--------------------|---------|----------|----------------------|-----------|----------|----------|-------------------------|----------|-----------|---------------------------|--|---------------|----------------|
| | | indice général | animaux | végétaux | indice général | indigènes | importés | minéraux | métaux et prod. métall. | textiles | chimiques | matériaux de construction | matières premières | demi-produits | produits finis |
| 1962 | 103,2 | 100,8 | 106,9 | 95,2 | 103,8 | 107,6 | 96,1 | 97,7 | 108,5 | 90,5 | 104,5 | 125,6 | 97,4 | 103,1 | 108,6 |
| 1963 | 105,8 | 107,0 | 117,9 | 97,5 | 105,4 | 110,0 | 96,3 | 99,7 | 109,4 | 95,5 | 105,1 | 130,0 | 98,8 | 104,6 | 110,7 |
| 1964 | 110,7 | 109,9 | 126,7 | 96,0 | 110,9 | 113,9 | 103,7 | 104,6 | 116,2 | 98,8 | 108,4 | 140,5 | 104,7 | 110,5 | 115,6 |
| 1965 | 111,9 | 113,2 | 131,2 | 98,5 | 111,5 | 113,8 | 105,6 | 106,6 | 118,0 | 93,1 | 109,3 | 143,9 | 104,1 | 110,9 | 117,2 |
| 1966 | 114,5 | 118,2 | 134,0 | 104,8 | 113,5 | 115,0 | 109,3 | 106,6 | 118,8 | 94,9 | 111,6 | 145,9 | 103,6 | 114,4 | 119,9 |
| 1967 | 113,2 | 118,1 | 134,8 | 104,2 | 112,0 | 115,0 | 103,7 | 105,2 | 116,9 | 90,7 | 111,9 | 154,9 | 98,6 | 112,6 | 121,2 |
| 1968 | 113,5 | 116,8 | 138,4 | 99,5 | 112,7 | 116,6 | 102,3 | 105,1 | 117,5 | 91,9 | 111,9 | 158,5 | 98,2 | 114,3 | 121,8 |
| 1969 | 119,1 | 126,4 | 143,2 | 112,3 | 117,3 | 120,4 | 107,6 | 107,2 | 125,6 | 93,3 | 113,9 | 162,7 | 101,1 | 122,3 | 125,5 |
| 1970 | 124,8 | 128,7 | 138,1 | 120,4 | 123,8 | 127,9 | 113,3 | 114,2 | 141,4 | 96,8 | 115,9 | 169,2 | 107,8 | 126,5 | 133,3 |
| 1969 2 ^e trimestre .. | 118,6 | 126,6 | 145,6 | 110,8 | 116,7 | 119,5 | 107,3 | 106,6 | 122,9 | 93,3 | 113,3 | 163,3 | 100,9 | 121,6 | 124,5 |
| 1969 3 ^e trimestre .. | 119,4 | 124,9 | 142,0 | 110,5 | 118,0 | 120,9 | 108,6 | 107,6 | 128,7 | 92,5 | 112,9 | 163,3 | 101,6 | 124,2 | 125,5 |
| 1969 4 ^e trimestre .. | 121,6 | 129,9 | 140,2 | 120,5 | 119,6 | 122,9 | 109,7 | 108,1 | 132,4 | 93,9 | 114,9 | 164,7 | 102,0 | 125,2 | 128,3 |
| 1970 1 ^{er} trimestre .. | 124,3 | 131,4 | 141,6 | 122,2 | 122,6 | 125,7 | 113,2 | 111,4 | 140,3 | 94,6 | 115,8 | 165,9 | 105,3 | 127,4 | 131,5 |
| 1970 2 ^e trimestre .. | 125,1 | 130,6 | 139,8 | 123,0 | 123,7 | 126,6 | 115,4 | 113,2 | 142,6 | 96,6 | 114,9 | 167,7 | 108,6 | 127,1 | 132,0 |
| 1970 3 ^e trimestre .. | 124,6 | 126,9 | 135,1 | 119,4 | 124,1 | 128,4 | 112,9 | 115,5 | 141,4 | 97,3 | 115,2 | 170,7 | 108,9 | 125,6 | 133,9 |
| 1970 4 ^e trimestre .. | 125,1 | 125,9 | 135,7 | 117,0 | 124,8 | 130,7 | 111,7 | 116,8 | 140,2 | 98,7 | 117,6 | 172,4 | 108,5 | 125,9 | 135,7 |
| 1969 Janvier | 116,4 | 124,7 | 144,9 | 108,1 | 114,4 | 118,1 | 103,5 | 105,4 | 118,2 | 93,5 | 114,4 | 159,4 | 99,3 | 117,5 | 122,9 |
| 1969 Février | 117,0 | 123,9 | 144,3 | 107,2 | 115,3 | 118,4 | 105,5 | 107,0 | 118,6 | 93,8 | 114,9 | 159,4 | 100,1 | 118,3 | 124,0 |
| 1969 Mars | 117,1 | 124,4 | 145,4 | 107,3 | 115,3 | 118,4 | 105,4 | 106,6 | 118,8 | 93,4 | 114,9 | 159,4 | 99,9 | 118,7 | 123,9 |
| 1969 Avril | 118,6 | 127,4 | 144,8 | 112,7 | 116,5 | 119,2 | 107,3 | 106,3 | 121,2 | 93,7 | 114,8 | 163,3 | 100,9 | 120,4 | 124,9 |
| 1969 Mai | 118,5 | 125,7 | 144,9 | 109,7 | 116,7 | 119,5 | 107,1 | 106,6 | 122,9 | 93,8 | 112,4 | 163,3 | 101,2 | 121,8 | 124,2 |
| 1969 Juin | 118,7 | 126,6 | 147,0 | 109,9 | 116,8 | 119,7 | 107,5 | 106,9 | 124,7 | 92,5 | 112,6 | 163,3 | 100,7 | 122,5 | 124,4 |
| 1969 Juillet | 118,7 | 123,8 | 141,4 | 109,0 | 117,5 | 120,2 | 108,5 | 107,7 | 126,4 | 92,5 | 112,7 | 163,3 | 101,7 | 123,5 | 124,5 |
| 1969 Août | 119,6 | 124,8 | 143,3 | 109,5 | 118,3 | 121,1 | 109,0 | 107,7 | 130,0 | 92,7 | 112,0 | 163,3 | 101,9 | 124,5 | 125,6 |
| 1969 Septembre .. | 119,9 | 126,0 | 141,3 | 112,9 | 118,3 | 121,4 | 108,4 | 107,5 | 129,6 | 92,2 | 114,0 | 163,3 | 101,2 | 124,5 | 126,4 |
| 1969 Octobre | 120,2 | 126,7 | 136,4 | 117,9 | 118,6 | 121,9 | 108,6 | 107,3 | 129,5 | 93,3 | 114,4 | 164,7 | 101,0 | 124,1 | 127,4 |
| 1969 Novembre .. | 121,5 | 130,9 | 141,7 | 121,3 | 119,3 | 122,4 | 109,8 | 108,3 | 131,0 | 93,7 | 115,1 | 164,7 | 101,9 | 125,1 | 127,6 |
| 1969 Décembre .. | 123,1 | 132,0 | 142,6 | 122,4 | 120,9 | 124,4 | 110,6 | 108,6 | 136,8 | 94,7 | 115,1 | 164,7 | 103,0 | 126,4 | 130,0 |
| 1970 Janvier | 123,8 | 131,8 | 142,0 | 122,6 | 121,9 | 125,4 | 111,4 | 110,3 | 138,0 | 94,6 | 115,8 | 165,3 | 104,4 | 126,6 | 131,0 |
| 1970 Février | 124,3 | 130,4 | 140,3 | 121,6 | 122,8 | 125,9 | 113,6 | 112,0 | 140,9 | 94,5 | 115,9 | 166,2 | 105,6 | 127,7 | 131,8 |
| 1970 Mars | 124,8 | 131,9 | 142,5 | 122,3 | 123,0 | 125,7 | 114,5 | 111,9 | 142,1 | 94,6 | 115,6 | 166,2 | 105,9 | 128,0 | 131,7 |
| 1970 Avril | 125,3 | 132,0 | 140,6 | 126,0 | 123,7 | 126,2 | 116,2 | 113,2 | 143,1 | 96,1 | 115,6 | 166,2 | 108,1 | 127,7 | 131,9 |
| 1970 Mai | 125,1 | 131,3 | 141,2 | 122,5 | 123,5 | 126,3 | 115,4 | 113,2 | 142,7 | 95,9 | 114,3 | 167,5 | 108,4 | 127,2 | 131,7 |
| 1970 Juin | 124,8 | 128,6 | 137,4 | 120,5 | 123,9 | 127,4 | 114,5 | 113,3 | 142,1 | 97,8 | 114,8 | 169,4 | 109,4 | 126,4 | 132,4 |
| 1970 Juillet | 124,9 | 128,1 | 136,5 | 120,4 | 124,1 | 127,9 | 114,1 | 114,7 | 142,0 | 97,5 | 115,0 | 169,9 | 110,1 | 125,8 | 132,9 |
| 1970 Août | 124,5 | 126,6 | 134,3 | 119,4 | 124,0 | 128,5 | 112,2 | 114,9 | 141,1 | 97,7 | 115,1 | 171,1 | 108,5 | 125,4 | 134,0 |
| 1970 Septembre .. | 124,5 | 126,0 | 134,5 | 118,3 | 124,1 | 128,7 | 112,4 | 117,0 | 141,1 | 96,6 | 115,6 | 171,1 | 108,0 | 125,5 | 134,7 |
| 1970 Octobre | 124,6 | 125,2 | 133,9 | 117,3 | 124,4 | 131,7 | 110,6 | 117,0 | 140,8 | 97,7 | 115,6 | 171,9 | 108,1 | 125,5 | 135,3 |
| 1970 Novembre .. | 125,4 | 126,6 | 137,4 | 116,9 | 125,0 | 130,0 | 112,6 | 116,8 | 140,1 | 99,2 | 118,5 | 171,9 | 109,0 | 126,0 | 135,8 |
| 1970 Décembre .. | 125,2 | 125,9 | 135,8 | 116,9 | 125,0 | 130,3 | 111,8 | 116,7 | 139,7 | 99,1 | 118,8 | 173,3 | 108,3 | 126,2 | 136,1 |

* Indices base originale 1936-38 = 100 convertis en indices base 1953 = 100.

VII - 3. — INDICES DES PRIX DE GROS EN BELGIQUE

Base 1953 = 100

PRODUITS INDUSTRIELS INDIGÈNES ET IMPORTÉS

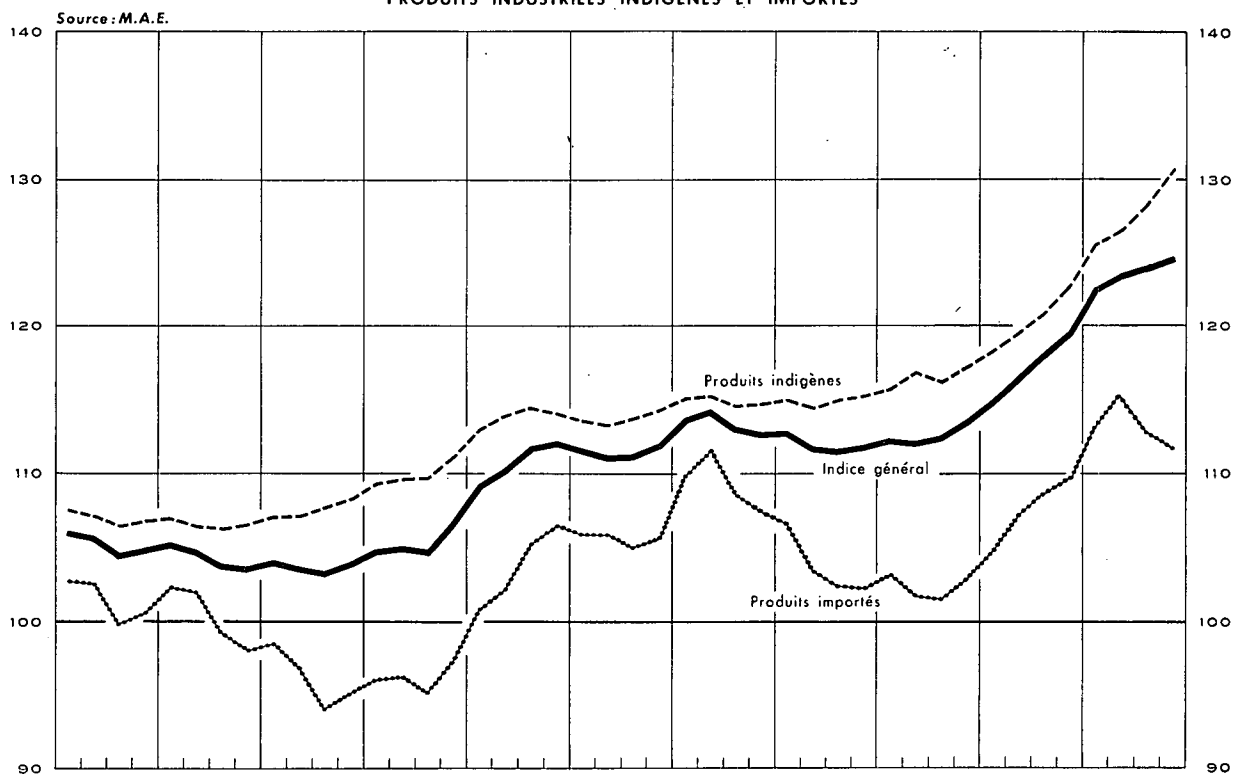

PRODUITS INDUSTRIELS INDIGÈNES ET IMPORTÉS

Prix à trois stades de fabrication

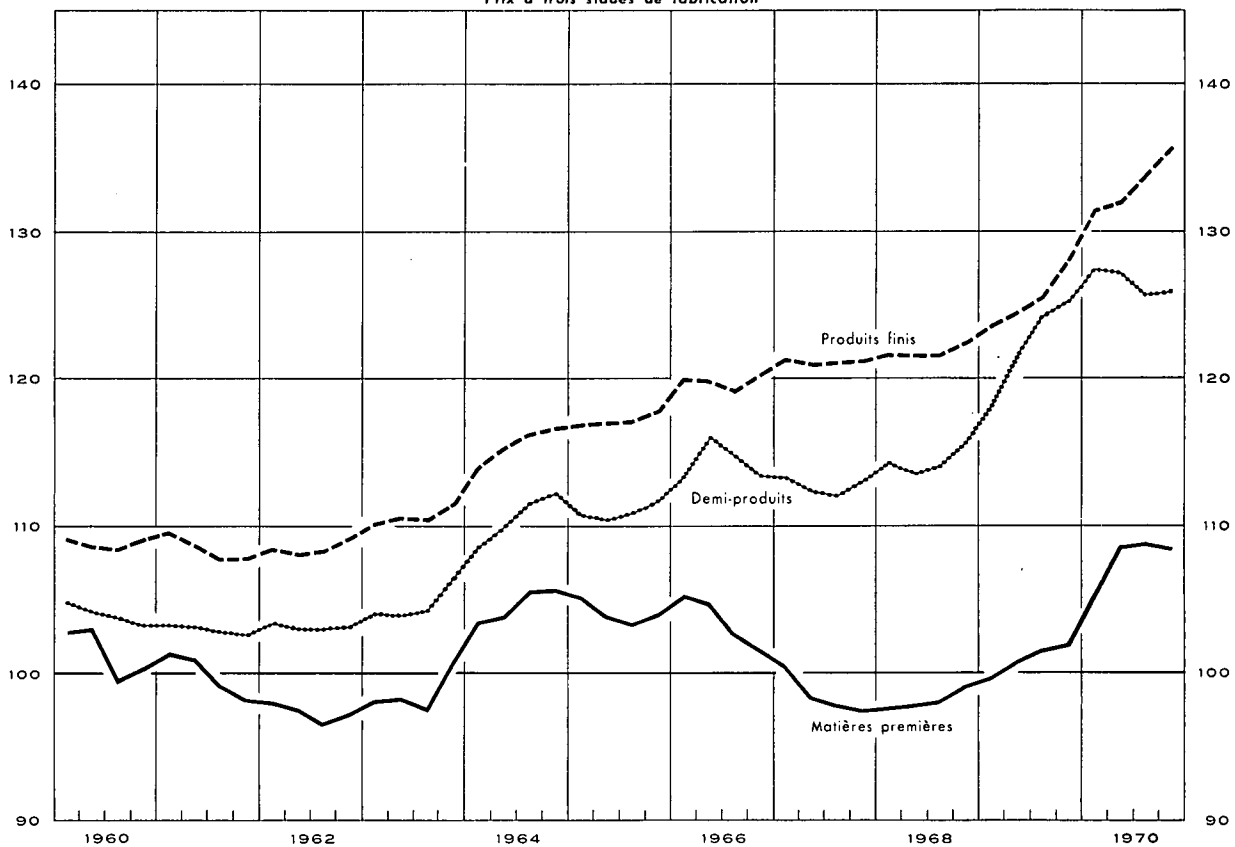

VII - 4. — INDICES DES PRIX A LA CONSOMMATION EN BELGIQUE 1

Base 1966 = 100

Source : Ministère des Affaires Economiques.

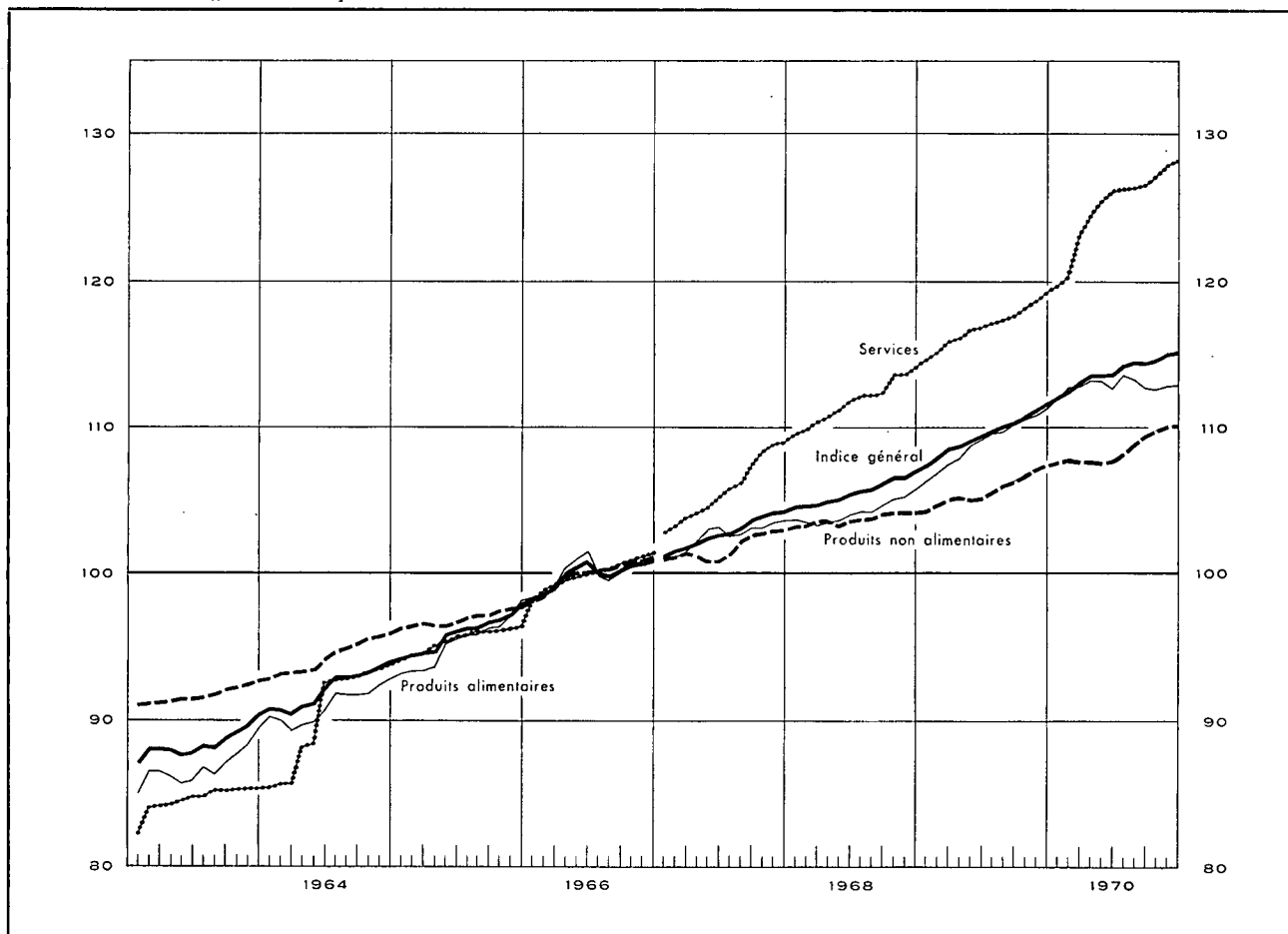

| Moyennes mensuelles ou mois | Indice général | | Produits alimentaires | | Produits non alimentaires | | Services | | |
|---------------------------------|----------------|--------|-----------------------|--------|---------------------------|--------|----------|--------|------|
| 1964 | 92,24 | | 91,00 | | 94,41 | | 90,44 | | |
| 1965 | 95,99 | | 95,31 | | 96,99 | | 95,47 | | |
| 1966 | 100,00 | | 100,00 | | 100,00 | | 100,00 | | |
| 1967 | 102,91 | | 102,52 | | 101,84 | | 105,83 | | |
| 1968 | 105,69 | | 104,28 | | 103,81 | | 111,79 | | |
| 1969 | 109,65 | | 109,10 | | 105,81 | | 116,97 | | |
| 1970 | 113,94 | | 112,90 | | 108,64 | | 125,17 | | |
| | | 1969 | 1970 | 1969 | 1970 | 1969 | 1970 | 1969 | 1970 |
| 1 ^{er} trimestre | 108,04 | 112,67 | 106,93 | 112,57 | 104,77 | 107,80 | 115,18 | 121,14 | |
| 2 ^e trimestre | 109,19 | 113,67 | 108,64 | 113,04 | 105,24 | 107,77 | 116,54 | 125,38 | |
| 3 ^e trimestre | 110,10 | 114,44 | 109,86 | 113,21 | 106,05 | 108,95 | 117,42 | 126,44 | |
| 4 ^e trimestre | 111,29 | 114,99 | 110,97 | 112,79 | 107,17 | 110,05 | 118,75 | 127,74 | |
| Janvier | 107,54 | 112,22 | 106,41 | 112,17 | 104,39 | 107,68 | 114,56 | 119,82 | |
| Février | 108,00 | 112,57 | 106,87 | 112,67 | 104,80 | 107,90 | 115,10 | 120,39 | |
| Mars | 108,58 | 113,21 | 107,51 | 112,88 | 105,12 | 107,81 | 115,87 | 123,21 | |
| Avril | 108,87 | 113,64 | 107,95 | 113,24 | 105,35 | 107,83 | 116,05 | 124,53 | |
| Mai | 109,20 | 113,66 | 108,78 | 113,16 | 105,08 | 107,65 | 116,68 | 125,53 | |
| Juin | 109,49 | 113,70 | 109,19 | 112,72 | 105,28 | 107,83 | 116,89 | 126,07 | |
| Juillet | 109,89 | 114,29 | 109,64 | 113,56 | 105,72 | 108,33 | 117,19 | 126,27 | |
| Août | 110,05 | 114,53 | 109,75 | 113,32 | 106,04 | 109,02 | 117,41 | 126,41 | |
| Septembre | 110,37 | 114,50 | 110,19 | 112,75 | 106,40 | 109,51 | 117,65 | 126,63 | |
| Octobre | 110,81 | 114,70 | 110,55 | 112,59 | 106,77 | 109,89 | 118,17 | 127,17 | |
| Novembre | 111,31 | 115,04 | 110,94 | 112,83 | 107,22 | 110,08 | 118,66 | 127,85 | |
| Décembre | 111,75 | 115,23 | 111,42 | 112,95 | 107,53 | 110,17 | 119,42 | 128,20 | |

1 L'indice des prix à la consommation est calculé depuis 1967 sur la base de la moyenne de l'année 1966. Il a remplacé l'indice des prix de détail qui a été établi pour la dernière fois en décembre 1967. Les chiffres des années 1964 à 1965 du présent tableau ont été obtenus par conversion de l'indice des prix de détail (base 1959 = 100) en indices : base 1966 = 100. Le coefficient de conversion utilisé est le rapport des deux indices pour l'année 1969, soit 0,7697 pour l'indice général. La même méthode a été appliquée aux indices partiels des groupes : produits alimentaires, produits non alimentaires et services; les coefficients de conversion sont respectivement : 0,7564, 0,8347 et 0,6207. L'actuel indice général des prix à la consommation porte sur 147 produits, l'indice des produits alimentaires sur 60, celui des produits non alimentaires sur 43, tandis que celui des services porte sur 39 de ceux-ci. Les anciens indices des prix de détail portaient respectivement sur 65, 35, 25 produits et 5 services.

Références bibliographiques : *Annuaire statistique de la Belgique*. — *Bulletin de Statistique de l'I.N.S.* — *Revue du Travail*. — *Industrie*, revue de la F.I.B. — *Centre de Recherches économiques* de Louvain. — *L'industrie textile belge*, revue de Febeltex. — *Der Volkswirt*. — *Wirtschaft und Statistik*. — *Bulletin mensuel de Statistique (O.N.U.)*. — *Monthly Digest of Statistics*. — *Bulletin statistique de l'I.N.S.E.E.* — *Principaux indicateurs économiques (O.C.D.E.)*. — *Données statistiques (Conseil de l'Europe)*. — *Bulletin de la Fédération des Industries Belges*. — *Journaux financiers* : *Agéfi*, *Hot financiere Dagblad*, *The Financial Times*, *Le Nouveau Journal*.

VIII. — COMMERCE EXTERIEUR DE L'U.E.B.L.

IMPORTATIONS, EXPORTATIONS ET BALANCE COMMERCIALE

Mayennes mensuelles en milliards de francs

Source : I.N.S.

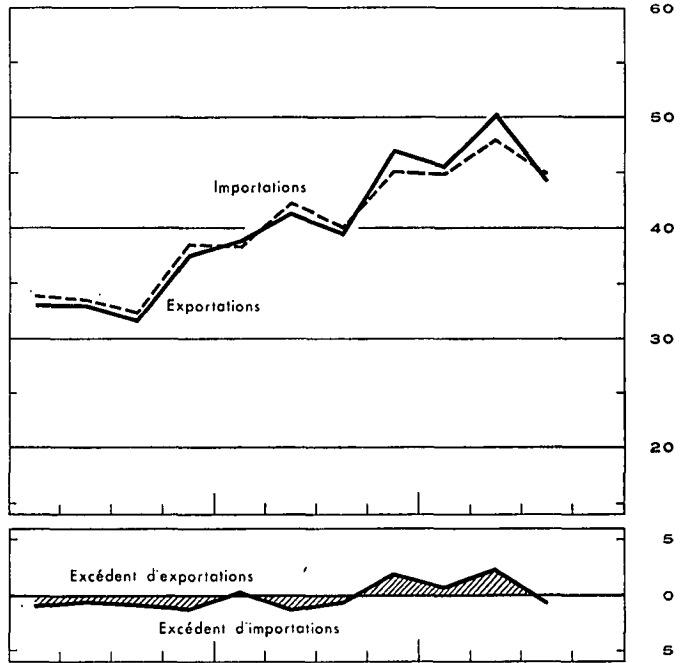
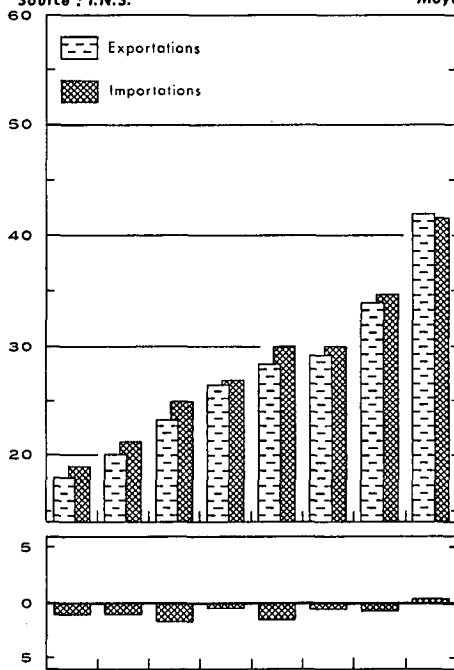

Source : I.N.S.- Calculs B.N.B.

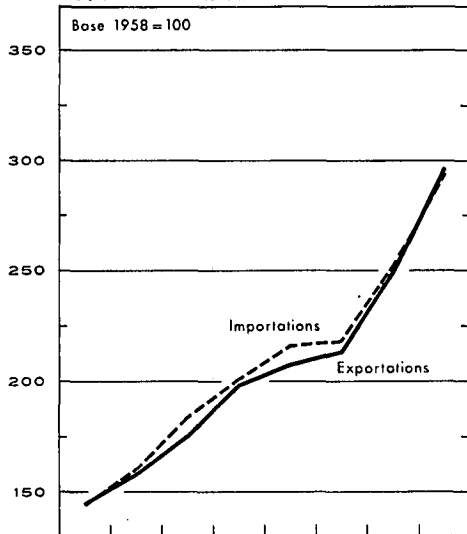

INDICES DU VOLUME

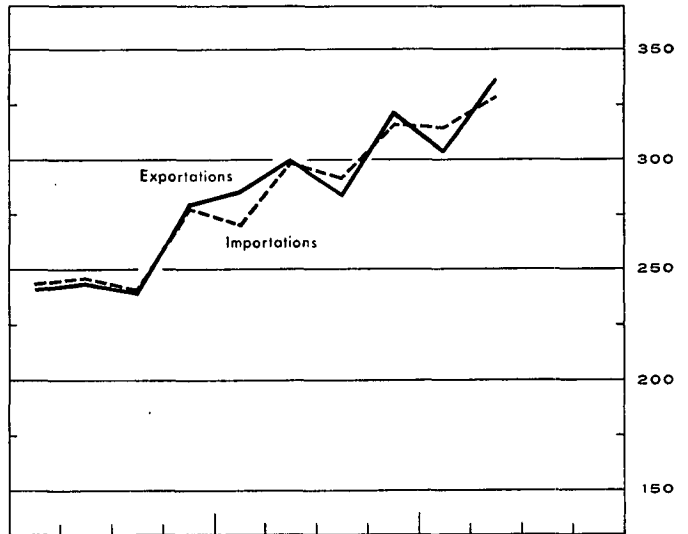

INDICES DES VALEURS UNITAIRES MOYENNES ET DES TERMES DE L'ECHANGE

Source : I.N.S.- Calculs B.N.B.

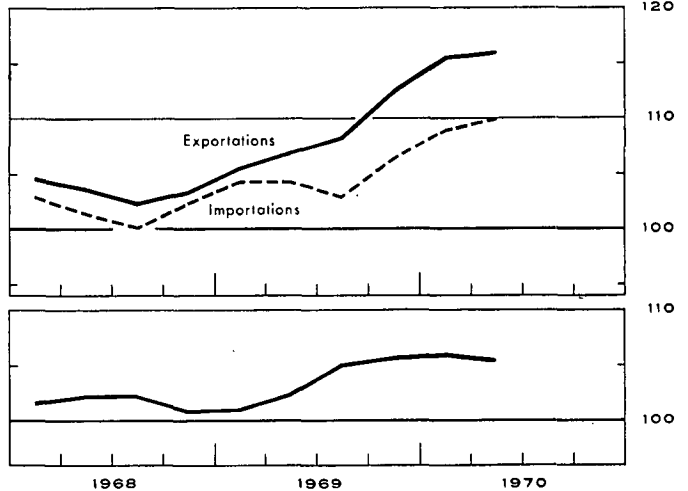
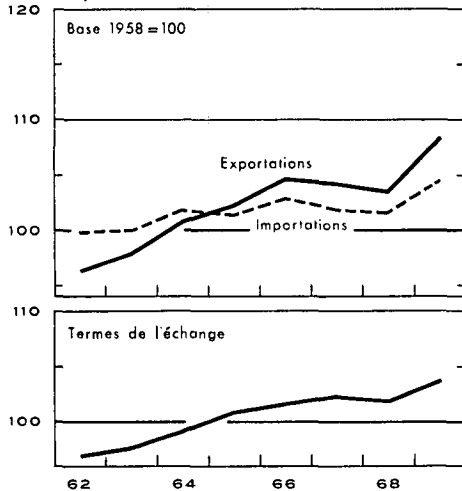

VIII - 1. — COMMERCE EXTERIEUR DE L'U.E.B.L. — TABLEAU GENERAL

| Moyennes mensuelles | Source : I.N.S. | | | | Source : I.N.S. — Calculs B.N.B. | | | | |
|--------------------------------------|------------------------------|--------------|---------------------|---|----------------------------------|---------------|---------------|-------|--|
| | Valeur (milliards de francs) | | | Pourcent. exportations importations | Indices base 1958 = 100 | | | | |
| | Importations | Exportations | Balance commerciale | | du volume | | des prix à | | des termes de l'échange ¹ |
| | | | | importations | exportations | l'importation | l'exportation | | |
| 1962 | 19,0 | 18,0 | - 1,0 | 95 | 144,6 | 145,1 | 99,5 | 96,4 | 96,9 |
| 1963 | 21,3 | 20,2 | - 1,1 | 95 | 160,5 | 157,9 | 100,1 | 97,9 | 97,8 |
| 1964 | 24,9 | 23,3 | - 1,6 | 94 | 184,4 | 175,7 | 101,9 | 101,1 | 99,2 |
| 1965 | 27,1 | 26,6 | - 0,5 | 98 | 201,5 | 199,1 | 101,4 | 102,4 | 101,0 |
| 1966 | 29,9 | 28,5 | - 1,4 | 95 | 216,4 | 207,9 | 103,0 | 104,8 | 101,7 |
| 1967 | 29,9 | 29,3 | - 0,6 | 98 | 218,3 | 214,3 | 101,9 | 104,4 | 102,5 |
| 1968 | 34,7 | 34,0 | - 0,7 | 98 | 252,6 | 250,3 | 101,7 | 103,6 | 101,9 |
| 1969 | 41,6 | 41,9 | + 0,3 | 101 | 294,0 | 296,9 | 104,6 | 108,5 | 103,7 |
| 1969 1 ^{er} trimestre | 38,5 | 39,1 | + 0,6 | 102 | 271,3 | 286,1 | 104,4 | 105,5 | 101,1 |
| 2 ^e trimestre | 42,5 | 41,4 | - 1,1 | 97 | 298,6 | 299,9 | 104,4 | 107,1 | 102,6 |
| 3 ^e trimestre | 40,2 | 39,7 | - 0,5 | 99 | 292,3 | 284,6 | 103,1 | 108,5 | 105,2 |
| 4 ^e trimestre | 45,4 | 47,6 | + 2,2 | 104 | 316,8 | 321,4 | 106,5 | 112,7 | 105,8 |
| 1970 1 ^{er} trimestre | 44,9 | 45,6 | + 0,7 | 102 | 314,9 | 304,0 | 109,0 | 115,6 | 106,1 |
| 2 ^e trimestre | 47,6 | 50,4 | + 2,8 | 106 | 328,4 | 337,0 | 110,0 | 116,0 | 105,5 |
| 3 ^e trimestre | 45,1 | 44,6 | - 0,5 | 99 | | | | | |
| 1969 5 premiers mois | 39,6 | 39,8 | + 0,2 | 101 | | | | | |
| 6 premiers mois | 40,5 | 40,2 | - 0,3 | 99 | 284,9 | 293,0 | 104,4 | 106,3 | 101,8 |
| 7 premiers mois | 40,5 | 40,6 | + 0,1 | 100 | | | | | |
| 8 premiers mois | 40,0 | 39,4 | - 0,6 | 98 | | | | | |
| 9 premiers mois | 40,4 | 40,1 | - 0,3 | 99 | 287,4 | 290,2 | 104,0 | 107,0 | 103,0 |
| 10 premiers mois | 41,2 | 41,0 | - 0,2 | 100 | | | | | |
| 11 premiers mois | 41,2 | 41,4 | + 0,2 | 100 | | | | | |
| 12 mois | 41,6 | 41,9 | + 0,3 | 101 | 294,8 | 298,0 | 104,6 | 108,4 | 103,7 |
| 1970 1 ^{er} mois | 39,8 | 43,8 | + 4,0 | 110 | | | | | |
| 2 premiers mois | 43,6 | 43,9 | + 0,3 | 101 | | | | | |
| 3 premiers mois | 44,9 | 45,6 | + 0,7 | 102 | 314,9 | 304,0 | 109,0 | 115,6 | 106,1 |
| 4 premiers mois | 46,4 | 47,7 | + 1,3 | 103 | | | | | |
| 5 premiers mois | 45,8 | 47,6 | + 1,8 | 104 | | | | | |
| 6 premiers mois | 46,3 | 48,0 | + 1,7 | 104 | 321,7 | 320,5 | 109,5 | 115,8 | 105,8 |
| 7 premiers mois | 46,3 | 48,3 | + 2,0 | 104 | | | | | |
| 8 premiers mois | 45,5 | 46,6 | + 1,1 | 102 | | | | | |
| 9 premiers mois | 45,9 | 46,9 | + 1,0 | 102 | | | | | |
| 10 premiers mois p | 46,4 | 47,5 | + 1,1 | 102 | | | | | |
| 11 premiers mois p | | 47,6 | | | | | | | |

¹ Termes de l'échange = $\frac{\text{Indices des prix à l'exportation}}{\text{Indices des prix à l'importation}}$

N. B. — En ce qui concerne les indices du volume, des prix et des termes de l'échange, la moyenne des indices trimestriels diffère de l'indice annuel parce que ce dernier comprend en plus des produits saisonniers et certains articles dont les mouvements sont sporadiques.

VIII - 2. — EXPORTATIONS DE L'U.E.B.L. — Répartition selon la nature des produits

(milliards de francs)

Source : I.N.S. (classement B.N.B. d'après le Classement type pour le Commerce international de l'O.N.U.).

| Moyennes mensuelles | Fabrications métalliques | Produits sidérurgiques | Textiles | Produits chimiques | Métaux non ferreux | Produits agricoles | Perles et pierres précieuses | Industrie pétrolière | Industries alimentaires | Papier et livres | Bois et meubles | Verres et glaces | Peaux, cuirs et chaussures | Caoutchouc | Carrières | Matér. de construct. à base de ciment et de plâtre | Tabacs manufacturés | Industrie houillère | Céramiques | Ciments | Divers | Total |
|--------------------------------------|--------------------------|------------------------|----------|--------------------|--------------------|--------------------|------------------------------|----------------------|-------------------------|------------------|-----------------|------------------|----------------------------|------------|-----------|--|---------------------|---------------------|------------|---------|--------|-------|
| 1962 | 4,34 | 3,20 | 2,92 | 1,28 | 1,36 | 0,68 | 0,83 | 0,46 | 0,43 | 0,35 | 0,25 | 0,52 | 0,20 | 0,11 | 0,12 | 0,10 | 0,05 | 0,22 | 0,05 | 0,07 | 0,47 | 18,01 |
| 1963 | 5,03 | 3,21 | 3,23 | 1,46 | 1,54 | 0,89 | 0,96 | 0,66 | 0,52 | 0,39 | 0,31 | 0,50 | 0,21 | 0,12 | 0,13 | 0,11 | 0,06 | 0,25 | 0,06 | 0,06 | 0,46 | 20,16 |
| <i>Nouvelle série</i> | | | | | | | | | | | | | | | | | | | | | | |
| 1963 | 4,80 | 3,21 | 3,23 | 1,46 | 1,54 | 0,89 | 0,96 | 0,66 | 0,52 | 0,39 | 0,31 | 0,50 | 0,21 | 0,12 | 0,13 | 0,11 | 0,06 | 0,25 | 0,06 | 0,06 | 0,69 | 20,16 |
| 1964 | 5,85 | 3,75 | 3,56 | 1,65 | 1,84 | 0,84 | 1,17 | 0,65 | 0,61 | 0,45 | 0,37 | 0,57 | 0,24 | 0,14 | 0,16 | 0,12 | 0,07 | 0,27 | 0,08 | 0,08 | 0,82 | 23,29 |
| 1965 | 7,07 | 4,13 | 3,78 | 2,02 | 2,22 | 1,16 | 1,22 | 0,69 | 0,72 | 0,54 | 0,43 | 0,58 | 0,27 | 0,16 | 0,17 | 0,12 | 0,10 | 0,18 | 0,08 | 0,09 | 0,86 | 26,59 |
| 1966 | 7,34 | 3,95 | 4,17 | 2,19 | 2,81 | 1,22 | 1,50 | 0,67 | 0,81 | 0,63 | 0,49 | 0,61 | 0,30 | 0,18 | 0,17 | 0,13 | 0,10 | 0,12 | 0,07 | 0,07 | 0,92 | 28,45 |
| 1967 | 7,53 | 4,24 | 3,85 | 2,45 | 2,63 | 1,54 | 1,54 | 0,68 | 0,87 | 0,67 | 0,53 | 0,67 | 0,29 | 0,19 | 0,18 | 0,14 | 0,11 | 0,13 | 0,08 | 0,07 | 0,91 | 29,30 |
| 1968 | 8,58 | 4,78 | 4,35 | 3,17 | 3,22 | 1,75 | 1,73 | 0,95 | 0,98 | 0,81 | 0,63 | 0,75 | 0,31 | 0,23 | 0,19 | 0,16 | 0,15 | 0,11 | 0,08 | 0,07 | 1,02 | 34,02 |
| 1969 | 10,97 | 5,96 | 5,22 | 4,02 | 3,83 | 2,13 | 1,93 | 1,27 | 1,25 | 1,08 | 0,81 | 0,80 | 0,41 | 0,29 | 0,21 | 0,17 | 0,13 | 0,11 | 0,10 | 0,07 | 1,18 | 41,94 |
| 1969 1 ^{er} trimestre | 9,94 | 5,44 | 5,20 | 3,80 | 3,36 | 2,14 | 1,84 | 1,30 | 1,13 | 0,99 | 0,78 | 0,75 | 0,41 | 0,27 | 0,18 | 0,14 | 0,13 | 0,11 | 0,09 | 0,05 | 1,03 | 39,08 |
| 2 ^e trimestre | 11,49 | 5,66 | 5,25 | 3,92 | 3,50 | 1,88 | 1,71 | 1,21 | 1,22 | 1,06 | 0,83 | 0,82 | 0,40 | 0,29 | 0,22 | 0,17 | 0,12 | 0,11 | 0,10 | 0,07 | 1,34 | 41,37 |
| 3 ^e trimestre | 9,96 | 5,53 | 4,66 | 3,92 | 4,11 | 1,99 | 1,61 | 1,50 | 1,25 | 1,02 | 0,74 | 0,79 | 0,40 | 0,29 | 0,22 | 0,17 | 0,13 | 0,11 | 0,10 | 0,07 | 1,15 | 39,72 |
| 4 ^e trimestre | 12,47 | 7,23 | 5,77 | 4,44 | 4,34 | 2,52 | 2,57 | 1,08 | 1,38 | 1,24 | 0,89 | 0,84 | 0,43 | 0,33 | 0,22 | 0,20 | 0,13 | 0,13 | 0,11 | 0,07 | 1,18 | 47,57 |
| 1970 1 ^{er} trimestre | 11,82 | 7,45 | 5,18 | 4,44 | 4,56 | 2,33 | 1,79 | 1,03 | 1,42 | 1,17 | 0,75 | 0,77 | 0,43 | 0,32 | 0,19 | 0,15 | 0,11 | 0,08 | 0,10 | 0,06 | 1,48 | 45,63 |
| 2 ^e trimestre | 14,63 | 7,53 | 5,68 | 5,05 | 4,57 | 2,36 | 1,62 | 0,99 | 1,57 | 1,31 | 0,93 | 0,96 | 0,41 | 0,35 | 0,24 | 0,21 | 0,13 | 0,13 | 0,12 | 0,09 | 1,53 | 50,41 |
| 3 ^e trimestre | 11,27 | 6,73 | 4,96 | 4,80 | 3,98 | 2,39 | 1,79 | 1,19 | 1,39 | 1,13 | 0,85 | 0,88 | 0,36 | 0,29 | 0,25 | 0,22 | 0,13 | 0,18 | 0,12 | 0,08 | 1,57 | 44,56 |
| 1969 8 premiers mois | 10,34 | 5,48 | 4,95 | 3,83 | 3,45 | 1,97 | 1,72 | 1,33 | 1,17 | 1,00 | 0,77 | 0,76 | 0,40 | 0,28 | 0,20 | 0,16 | 0,13 | 0,11 | 0,10 | 0,06 | 1,17 | 39,38 |
| 9 premiers mois | 10,46 | 5,54 | 5,04 | 3,88 | 3,66 | 2,00 | 1,72 | 1,34 | 1,20 | 1,03 | 0,78 | 0,79 | 0,40 | 0,28 | 0,21 | 0,16 | 0,13 | 0,11 | 0,10 | 0,06 | 1,17 | 40,06 |
| 10 premiers mois | 10,73 | 5,77 | 5,16 | 3,94 | 3,76 | 2,04 | 1,79 | 1,32 | 1,21 | 1,05 | 0,80 | 0,80 | 0,41 | 0,29 | 0,21 | 0,17 | 0,13 | 0,11 | 0,10 | 0,07 | 1,19 | 41,05 |
| 11 premiers mois | 10,82 | 5,86 | 5,19 | 3,98 | 3,78 | 2,08 | 1,88 | 1,29 | 1,23 | 1,06 | 0,81 | 0,80 | 0,41 | 0,29 | 0,21 | 0,17 | 0,13 | 0,11 | 0,10 | 0,07 | 1,18 | 41,45 |
| 12 mois | 10,97 | 5,96 | 5,22 | 4,02 | 3,83 | 2,13 | 1,93 | 1,27 | 1,25 | 1,08 | 0,81 | 0,80 | 0,41 | 0,29 | 0,21 | 0,17 | 0,13 | 0,11 | 0,10 | 0,07 | 1,18 | 41,94 |
| 1970 1 ^{er} mois | 11,31 | 7,61 | 4,52 | 4,28 | 4,82 | 2,26 | 1,51 | 1,10 | 1,28 | 1,07 | 0,66 | 0,72 | 0,38 | 0,31 | 0,18 | 0,13 | 0,11 | 0,10 | 0,08 | 0,06 | 1,34 | 43,83 |
| 2 premiers mois | 11,50 | 7,38 | 4,75 | 4,46 | 4,43 | 2,21 | 1,56 | 1,12 | 1,29 | 1,10 | 0,69 | 0,73 | 0,40 | 0,31 | 0,18 | 0,13 | 0,11 | 0,09 | 0,09 | 0,05 | 1,37 | 43,95 |
| 3 premiers mois | 11,82 | 7,45 | 5,18 | 4,44 | 4,56 | 2,33 | 1,79 | 1,03 | 1,42 | 1,17 | 0,75 | 0,77 | 0,43 | 0,32 | 0,19 | 0,15 | 0,11 | 0,08 | 0,10 | 0,06 | 1,48 | 45,63 |
| 4 premiers mois | 12,53 | 7,74 | 5,50 | 4,69 | 4,67 | 2,40 | 1,81 | 1,00 | 1,46 | 1,24 | 0,80 | 0,83 | 0,43 | 0,34 | 0,20 | 0,16 | 0,12 | 0,09 | 0,10 | 0,07 | 1,55 | 47,73 |
| 5 premiers mois | 12,85 | 7,59 | 5,38 | 4,74 | 4,59 | 2,34 | 1,79 | 0,94 | 1,46 | 1,23 | 0,81 | 0,84 | 0,41 | 0,33 | 0,21 | 0,17 | 0,11 | 0,10 | 0,10 | 0,07 | 1,51 | 47,57 |
| 6 premiers mois | 13,23 | 7,49 | 5,43 | 4,75 | 4,57 | 2,34 | 1,71 | 1,01 | 1,49 | 1,24 | 0,84 | 0,86 | 0,42 | 0,34 | 0,21 | 0,18 | 0,12 | 0,10 | 0,11 | 0,08 | 1,50 | 48,02 |
| 7 premiers mois | 13,31 | 7,51 | 5,40 | 4,81 | 4,56 | 2,37 | 1,70 | 1,02 | 1,49 | 1,23 | 0,85 | 0,87 | 0,42 | 0,34 | 0,22 | 0,19 | 0,12 | 0,11 | 0,11 | 0,08 | 1,57 | 48,28 |
| 8 premiers mois | 12,56 | 7,28 | 5,19 | 4,70 | 4,40 | 2,32 | 1,72 | 1,04 | 1,45 | 1,18 | 0,82 | 0,84 | 0,40 | 0,32 | 0,22 | 0,18 | 0,12 | 0,12 | 0,11 | 0,08 | 1,51 | 46,56 |
| 9 premiers mois | 12,57 | 7,24 | 5,27 | 4,76 | 4,37 | 2,36 | 1,74 | 1,07 | 1,46 | 1,20 | 0,84 | 0,87 | 0,40 | 0,32 | 0,23 | 0,19 | 0,12 | 0,13 | 0,11 | 0,08 | 1,54 | 46,87 |

N. B. — Le contenu de chaque rubrique correspond à l'intitulé, même si les produits sont fabriqués par une branche d'industrie dont ils ne constituent pas l'activité principale.
 Pour une analyse du commerce extérieur de 1969 : voir le *Bulletin d'Information et de Documentation*, XLVe année, vol II, n° 3, septembre 1970.

VIII - 3. — IMPORTATIONS DE L'U.E.B.L. — Répartition selon l'usage des produits

(millions de francs)

Source : Institut National de Statistique. — Calculs B.N.B.

| Moyennes mensuelles | Biens de production destinés | | | | | | | | | | | | | | | Biens de consommation | | | | | Biens d'équipement ³ | Divers ³ | Total général | | |
|----------------------------------|------------------------------|--|-------------------------|--|---------------------------|-----------------------------------|-----------------------|---|------------------------|-----------------------------------|------------------------------|----------------------------|---------------------------------|--------|--------------------|-----------------------|-----------------|--------------|------------------|-------------------|---------------------------------|---------------------|---------------|-----------------------|---------------|
| | Total | aux industries métallurgiques et fabrications métalliques ¹ | aux industries textiles | à l'agriculture et aux industries alimentaires | à l'industrie diamantaire | à l'industrie du bois et du liège | à l'industrie du cuir | aux industries du papier et des arts graphiques | à l'industrie du tabac | aux industries de la construction | aux industries du caoutchouc | aux raffineries de pétrole | à divers secteurs de production | | | | | Total | non durables | | | | | durables ² | |
| | | | | | | | | | | | | | combustibles | | produits chimiques | produits métalliques | autres produits | | alimentaires | | | | | | autres |
| | | | | | | | | | | | | | liquides | autres | | | | | produits animaux | produits végétaux | | | | | |
| 1960 | 11.549 | 3.922 | 1.271 | 1.300 | 773 | 272 | 172 | 245 | 104 | 222 | 88 | 595 | 351 | 685 | 667 | 235 | 647 | 3.089 | 353 | 798 | 307 | 1.631 | 1.850 | ... | 16.488 |
| 1961 | 12.070 | 4.045 | 1.472 | 1.245 | 793 | 285 | 196 | 247 | 109 | 242 | 81 | 623 | 344 | 724 | 696 | 277 | 691 | 3.285 | 395 | 812 | 309 | 1.769 | 2.223 | 1 | 17.579 |
| 1962 | 12.987 | 4.388 | 1.581 | 1.464 | 771 | 267 | 197 | 237 | 103 | 253 | 75 | 659 | 415 | 782 | 764 | 311 | 720 | 3.423 | 377 | 846 | 314 | 1.886 | 2.568 | 3 | 18.981 |
| 1963 | 14.395 | 4.700 | 1.662 | 1.480 | 938 | 316 | 219 | 265 | 119 | 290 | 82 | 933 | 393 | 960 | 898 | 344 | 796 | 4.019 | 462 | 920 | 360 | 2.277 | 2.833 | 3 | 21.300 |
| 1963 | 14.400 | 4.705 | 1.662 | 1.480 | 938 | 316 | 219 | 265 | 119 | 290 | 82 | 933 | 393 | 960 | 898 | 344 | 796 | 3.937 | 462 | 920 | 360 | 2.195 | 2.884 | 79 | 21.300 |
| 1964 | 16.390 | 5.343 | 1.958 | 1.591 | 1.126 | 397 | 233 | 293 | 140 | 360 | 88 | 992 | 405 | 985 | 1.087 | 454 | 938 | 4.976 | 696 | 1.050 | 402 | 2.828 | 3.464 | 83 | 24.913 |
| 1965 | 17.618 | 6.076 | 1.759 | 1.782 | 1.174 | 378 | 242 | 295 | 161 | 396 | 98 | 1.110 | 360 | 940 | 1.235 | 519 | 1.093 | 5.849 | 802 | 1.220 | 481 | 3.346 | 3.509 | 94 | 27.070 |
| 1966 | 19.740 | 7.195 | 1.855 | 2.024 | 1.508 | 403 | 258 | 317 | 147 | 487 | 109 | 1.033 | 420 | 851 | 1.384 | 538 | 1.211 | 6.110 | 829 | 1.295 | 515 | 3.471 | 4.000 | 42 | 29.892 |
| 1967 | 19.324 | 6.566 | 1.559 | 2.168 | 1.398 | 394 | 219 | 326 | 185 | 498 | 123 | 1.229 | 475 | 827 | 1.503 | 617 | 1.237 | 6.429 | 963 | 1.379 | 592 | 3.495 | 4.117 | 30 | 29.900 |
| 1968 | 23.120 | 8.185 | 1.804 | 2.229 | 1.899 | 405 | 237 | 354 | 149 | 538 | 155 | 1.711 | 558 | 1.000 | 1.826 | 604 | 1.466 | 7.236 | 1.034 | 1.416 | 712 | 4.074 | 4.278 | 88 | 34.722 |
| 1969 | 27.944 | 10.149 | 2.028 | 2.539 | 2.407 | 526 | 298 | 427 | 172 | 686 | 238 | 2.010 | 475 | 1.188 | 2.198 | 781 | 1.822 | 8.529 | 1.150 | 1.604 | 848 | 4.927 | 5.095 | 52 | 41.620 |
| 1968 4 ^e trimestre . | 25.812 | 8.804 | 2.003 | 2.651 | 2.204 | 490 | 266 | 418 | 175 | 606 | 171 | 1.925 | 606 | 1.131 | 1.987 | 711 | 1.664 | 8.019 | 1.074 | 1.540 | 847 | 4.558 | 4.704 | 191 | 38.726 |
| 1969 1 ^{er} trimestre . | 25.994 | 8.824 | 2.115 | 2.477 | 2.498 | 349 | 337 | 383 | 171 | 547 | 186 | 2.006 | 582 | 1.122 | 2.026 | 674 | 1.697 | 8.092 | 1.056 | 1.526 | 796 | 4.714 | 4.282 | 86 | 38.454 |
| 2 ^e trimestre . | 28.645 | 10.167 | 2.124 | 2.492 | 2.906 | 491 | 326 | 432 | 184 | 706 | 252 | 1.951 | 427 | 1.255 | 2.274 | 793 | 1.865 | 8.569 | 1.180 | 1.606 | 840 | 4.943 | 5.238 | 42 | 42.494 |
| 3 ^e trimestre . | 26.827 | 10.347 | 1.814 | 2.234 | 1.830 | 674 | 232 | 437 | 158 | 694 | 227 | 2.137 | 401 | 1.066 | 2.083 | 771 | 1.722 | 8.248 | 1.099 | 1.502 | 818 | 4.829 | 5.047 | 37 | 40.159 |
| 4 ^e trimestre . | 30.311 | 11.260 | 2.060 | 2.952 | 2.394 | 589 | 297 | 456 | 177 | 799 | 287 | 1.946 | 489 | 1.310 | 2.407 | 886 | 2.002 | 9.206 | 1.263 | 1.783 | 936 | 5.224 | 5.813 | 41 | 45.371 |
| 1970 1 ^{er} trimestre . | 30.062 | 11.660 | 2.116 | 3.030 | 1.464 | 409 | 326 | 473 | 179 | 692 | 237 | 1.896 | 588 | 1.536 | 2.437 | 913 | 2.106 | 9.109 | 1.144 | 1.646 | 931 | 5.388 | 5.687 | 60 | 44.918 |
| 2 ^e trimestre . | 31.625 | 12.449 | 2.060 | 2.941 | 1.820 | 485 | 285 | 543 | 201 | 875 | 311 | 1.866 | 498 | 1.518 | 2.594 | 990 | 2.189 | 9.572 | 1.309 | 1.936 | 977 | 5.350 | 6.359 | 52 | 47.608 |

* Chiffres approximatifs constitués au moyen des anciennes positions tarifaires.

¹ Rubrique modifiée, en 1963, par l'incorporation de produits repris précédemment dans le poste « Biens de consommation durables ».

² Rubrique modifiée, en 1964, par exclusion de produits allant aux « Biens de production destinés aux industries métallurgiques et aux fabrications métalliques » et au poste « Divers ».

³ Rubrique constituée, en ordre principal, depuis 1963, par des positions tarifaires confidentielles.

VIII - 4a. — INDICES DES VALEURS UNITAIRES MOYENNES *

Base 1958 = 100

Source : Institut National de Statistique. — Calculs B.N.B.

| | 1961 | 1962 | 1963 | 1964 | 1965 | 1966 | 1967 | 1968 | 1969 | 1968 | | 1969 | | | | 1970 | |
|---|-------------|-------------|--------------|--------------|--------------|--------------|--------------|--------------|--------------|--------------|--------------|--------------|--------------|--------------|--------------|--------------|--------------|
| | | | | | | | | | | 3e trim. | 4e trim. | 1er trim. | 2e trim. | 3e trim. | 4e trim. | 1er trim. | 2e trim. |
| IMPORTATIONS (C.I.F.) — Répartition selon l'usage des produits | | | | | | | | | | | | | | | | | |
| Biens de production | 100,2 | 98,7 | 98,9 | 100,4 | 99,0 | 100,5 | 99,2 | 99,2 | 101,9 | 97,4 | 99,6 | 101,7 | 102,3 | 100,2 | 103,6 | 107,4 | 108,2 |
| Biens de consommation | 99,0 | 98,9 | 100,0 | 102,3 | 105,1 | 105,9 | 104,6 | 103,3 | 106,3 | 102,3 | 104,6 | 106,6 | 106,0 | 105,1 | 107,7 | 110,6 | 108,0 |
| Biens d'équipement | 101,1 | 106,5 | 108,4 | 110,8 | 108,0 | 112,2 | 112,1 | 113,0 | 116,8 | 111,7 | 115,3 | 116,7 | 113,7 | 116,2 | 121,2 | 115,2 | 124,0 |
| Ensemble ... | 99,9 | 99,5 | 100,1 | 101,9 | 101,4 | 103,0 | 101,9 | 101,7 | 104,6 | 100,2 | 102,5 | 104,4 | 104,4 | 103,1 | 106,5 | 109,0 | 110,0 |
| EXPORTATIONS (F.O.B.) — Répartition selon la nature des produits | | | | | | | | | | | | | | | | | |
| Sidérurgie | 98,5 | 93,7 | 91,3 | 92,6 | 92,7 | 92,0 | 91,4 | 89,9 | 99,1 | 89,8 | 90,2 | 91,2 | 93,7 | 99,7 | 110,7 | 118,5 | 121,7 |
| Fabrications métalliques | 94,8 | 95,3 | 100,0 | 102,6 | 104,0 | 106,8 | 109,7 | 108,7 | 112,1 | 108,7 | 108,2 | 111,3 | 111,5 | 110,7 | 116,3 | 118,6 | 119,8 |
| Métaux non ferreux | 110,7 | 109,4 | 111,2 | 123,3 | 137,6 | 167,3 | 159,4 | 171,0 | 188,4 | 164,7 | 161,8 | 170,7 | 179,9 | 193,2 | 205,7 | 216,1 | 216,8 |
| Textiles | 101,2 | 100,7 | 103,7 | 109,1 | 106,8 | 106,3 | 104,7 | 99,8 | 101,3 | 99,0 | 99,4 | 101,0 | 101,3 | 100,8 | 101,8 | 102,7 | 100,7 |
| Produits chimiques | 98,7 | 94,7 | 92,4 | 94,2 | 96,2 | 95,7 | 94,3 | 93,3 | 94,0 | 91,8 | 93,2 | 94,2 | 92,6 | 93,8 | 95,6 | 94,2 | 94,8 |
| Industrie houillère | 70,3 | 71,9 | 81,9 | 96,8 | 78,5 | 73,9 | 71,9 | 77,0 | 86,2 | 78,4 | 78,4 | 81,1 | 82,2 | 88,1 | 93,2 | 108,1 | 116,5 |
| Industrie pétrolière | 85,2 | 83,2 | 80,8 | 78,5 | 77,9 | 74,2 | 74,5 | 74,8 | 72,1 | 73,4 | 71,0 | 72,7 | 71,1 | 73,1 | 71,0 | 69,7 | 70,0 |
| Verres et glaces | 101,1 | 99,8 | 96,6 | 99,1 | 98,4 | 99,4 | 105,2 | 102,7 | 102,0 | 101,9 | 102,3 | 103,3 | 103,0 | 104,3 | 101,4 | 101,1 | 95,1 |
| Produits agricoles | 100,3 | 105,0 | 114,3 | 109,3 | 114,1 | 118,5 | 114,4 | 113,0 | 124,6 | 112,5 | 120,8 | 126,6 | 126,8 | 124,8 | 122,2 | 120,9 | 118,4 |
| Ciments | 99,0 | 98,3 | 98,6 | 100,2 | 101,6 | 100,1 | 100,8 | 98,5 | 90,7 | 97,0 | 97,4 | 94,7 | 90,9 | 91,8 | 86,9 | 92,1 | 96,2 |
| Carrières | 98,2 | 96,8 | 95,4 | 96,1 | 98,5 | 97,9 | 100,6 | 101,6 | 106,2 | 100,3 | 101,9 | 105,7 | 106,2 | 105,9 | 107,9 | 111,1 | 110,1 |
| Céramiques | 91,1 | 95,7 | 100,7 | 109,4 | 111,3 | 115,8 | 116,1 | 119,4 | 118,1 | 120,9 | 121,6 | 119,2 | 118,3 | 120,5 | 114,4 | 122,2 | 124,8 |
| Bois et meubles | 99,3 | 97,0 | 99,0 | 104,7 | 107,8 | 111,1 | 113,2 | 109,7 | 111,7 | 108,0 | 108,6 | 111,1 | 109,2 | 110,9 | 115,5 | 118,3 | 119,3 |
| Peaux, cuirs et chaussures | 110,3 | 108,8 | 102,7 | 107,6 | 114,7 | 127,1 | 119,3 | 113,7 | 126,8 | 114,8 | 114,2 | 122,7 | 131,3 | 126,9 | 126,4 | 129,8 | 120,0 |
| Papier et livres | 92,4 | 95,3 | 92,7 | 95,4 | 98,5 | 99,0 | 98,5 | 95,0 | 96,9 | 94,1 | 100,5 | 96,5 | 97,6 | 96,8 | 97,0 | 100,8 | 103,2 |
| Tabacs manufacturés | 100,5 | 111,7 | 105,7 | 100,7 | 112,6 | 117,9 | 120,1 | 134,6 | 131,1 | 141,2 | 139,0 | 134,6 | 131,0 | 132,2 | 126,9 | 132,4 | 133,2 |
| Caoutchouc | 88,4 | 86,2 | 83,0 | 84,1 | 84,4 | 83,4 | 82,5 | 82,7 | 80,0 | 84,6 | 83,9 | 81,0 | 80,7 | 79,6 | 79,0 | 81,4 | 79,8 |
| Industries alimentaires | 91,1 | 89,6 | 94,2 | 97,7 | 98,3 | 98,5 | 97,8 | 94,8 | 98,9 | 95,2 | 95,8 | 97,5 | 100,1 | 93,2 | 102,0 | 101,3 | 104,0 |
| Divers | 90,1 | 87,8 | 88,9 | 93,0 | 87,4 | 78,9 | 78,8 | 83,0 | 96,9 | 81,2 | 87,0 | 80,3 | 88,3 | 102,9 | 96,5 | 99,8 | 107,6 |
| Ensemble ... | 97,8 | 96,4 | 97,9 | 101,1 | 102,4 | 104,8 | 104,4 | 103,6 | 108,5 | 102,6 | 103,4 | 105,5 | 107,1 | 108,5 | 112,7 | 115,6 | 116,0 |
| INDICES DES TERMES DE L'ECHANGE ¹ | | | | | | | | | | | | | | | | | |
| Ensemble ... | 97,9 | 96,9 | 97,8 | 99,2 | 101,0 | 101,7 | 102,5 | 101,9 | 103,7 | 102,4 | 100,9 | 101,1 | 102,6 | 105,2 | 105,8 | 106,1 | 105,5 |

¹ Indices des termes de l'échange = $\frac{\text{indice des valeurs unitaires moyennes à l'exportation (f.o.b.)}}{\text{indice des valeurs unitaires moyennes à l'importation (c.i.f.)}}$

* Voir N. B. au tableau VIII-1.

VIII - 4b. — INDICES DU VOLUME *

Base 1958 = 100

Source : Institut National de Statistique. — Calculs B.N.B.

| | 1961 | 1962 | 1963 | 1964 | 1965 | 1966 | 1967 | 1968 | 1969 | 1968 | | 1969 | | | | 1970 | |
|---|--------------|--------------|--------------|--------------|--------------|--------------|--------------|--------------|--------------|---|--------------|--------------|--------------|--------------|--------------|--------------|--------------|
| | | | | | | | | | | 3e trim. | 4e trim. | 1er trim. | 2e trim. | 3e trim. | 4e trim. | 1er trim. | 2e trim. |
| | | | | | | | | | | IMPORTATIONS (C.I.F.) — Répartition selon l'usage des produits | | | | | | | |
| Biens de production | 130,9 | 145,6 | 159,7 | 178,5 | 194,6 | 211,5 | 209,6 | 248,0 | 239,2 | 235,0 | 275,6 | 267,3 | 290,7 | 287,7 | 310,7 | 308,6 | 317,5 |
| Biens de consommation | 128,1 | 131,8 | 152,4 | 188,1 | 214,4 | 226,8 | 240,9 | 272,9 | 315,2 | 268,6 | 300,6 | 301,3 | 322,0 | 311,1 | 341,7 | 330,0 | 351,8 |
| Biens d'équipement | 147,7 | 161,4 | 179,3 | 214,1 | 221,8 | 233,1 | 234,7 | 250,9 | 294,1 | 234,5 | 266,1 | 249,1 | 310,9 | 294,3 | 316,6 | 335,0 | 360,0 |
| Ensemble ... | 132,3 | 144,6 | 160,5 | 184,4 | 201,5 | 216,4 | 218,3 | 252,6 | 294,0 | 241,0 | 278,3 | 271,3 | 298,6 | 292,3 | 316,8 | 314,9 | 328,4 |
| EXPORTATIONS (F.O.B.) — Répartition selon la nature des produits | | | | | | | | | | | | | | | | | |
| Sidérurgie | 117,5 | 127,3 | 130,9 | 151,6 | 166,0 | 160,4 | 173,4 | 198,5 | 224,9 | 193,7 | 209,6 | 222,7 | 225,7 | 207,0 | 244,4 | 235,0 | 231,2 |
| Fabrications métalliques | 141,2 | 164,6 | 175,0 | 208,2 | 250,5 | 260,0 | 259,5 | 297,4 | 372,0 | 274,0 | 335,8 | 343,8 | 395,5 | 346,8 | 401,8 | 378,0 | 461,3 |
| Métaux non ferreux | 131,9 | 135,2 | 150,7 | 162,5 | 175,3 | 182,8 | 179,3 | 204,2 | 219,5 | 201,0 | 211,0 | 212,8 | 209,3 | 231,2 | 228,7 | 228,5 | 227,8 |
| Textiles | 139,0 | 158,5 | 170,0 | 177,6 | 192,7 | 212,9 | 199,7 | 236,4 | 279,9 | 218,7 | 279,8 | 279,7 | 281,3 | 250,6 | 307,8 | 274,3 | 306,8 |
| Produits chimiques | 123,4 | 130,3 | 151,0 | 166,4 | 198,0 | 217,2 | 241,1 | 312,0 | 390,0 | 313,7 | 362,1 | 368,5 | 390,9 | 383,1 | 428,4 | 418,1 | 471,5 |
| Industrie houillère | 90,7 | 88,1 | 85,6 | 78,2 | 63,6 | 45,0 | 51,6 | 40,9 | 37,4 | 39,7 | 53,6 | 37,9 | 36,2 | 36,6 | 38,9 | 21,7 | 29,9 |
| Industrie pétrolière | 97,2 | 107,1 | 154,3 | 156,0 | 166,1 | 168,4 | 170,4 | 236,3 | 327,7 | 255,8 | 291,9 | 331,5 | 316,6 | 385,9 | 285,0 | 274,6 | 261,5 |
| Verres et glaces | 145,1 | 168,8 | 169,5 | 188,1 | 190,2 | 198,6 | 208,9 | 239,6 | 256,4 | 226,7 | 273,9 | 237,7 | 257,6 | 243,9 | 263,8 | 248,7 | 327,9 |
| Produits agricoles | 110,5 | 138,0 | 158,3 | 157,2 | 208,0 | 210,3 | 273,4 | 314,7 | 347,7 | 290,6 | 344,5 | 363,5 | 319,7 | 333,3 | 428,6 | 410,3 | 407,5 |
| Ciments | 111,3 | 109,2 | 99,3 | 115,8 | 133,7 | 114,6 | 106,3 | 109,6 | 113,4 | 115,9 | 98,4 | 88,8 | 117,7 | 121,1 | 126,4 | 105,0 | 147,5 |
| Carrières | 131,6 | 154,0 | 173,9 | 204,9 | 212,1 | 211,3 | 221,7 | 238,1 | 245,7 | 257,4 | 255,2 | 217,9 | 254,8 | 264,5 | 255,2 | 209,3 | 268,6 |
| Céramiques | 229,3 | 196,3 | 206,7 | 250,5 | 258,0 | 228,6 | 232,5 | 248,3 | 300,9 | 245,8 | 290,6 | 268,4 | 313,1 | 287,0 | 331,7 | 278,0 | 337,0 |
| Bois et meubles | 205,5 | 287,1 | 349,4 | 399,0 | 450,1 | 489,3 | 521,6 | 644,2 | 812,3 | 611,3 | 820,5 | 739,8 | 852,9 | 742,1 | 868,4 | 710,8 | 874,0 |
| Peaux, cuirs et chaussures | 160,1 | 175,8 | 195,5 | 209,2 | 217,1 | 223,8 | 227,8 | 250,8 | 304,0 | 243,1 | 272,0 | 312,7 | 292,4 | 297,2 | 328,3 | 310,4 | 320,1 |
| Papier et livres | 140,2 | 161,8 | 181,7 | 205,9 | 234,9 | 274,1 | 292,2 | 368,5 | 480,9 | 357,7 | 403,8 | 444,0 | 468,4 | 458,0 | 553,5 | 502,5 | 545,8 |
| Tabacs manufacturés | 178,8 | 167,2 | 216,0 | 278,0 | 336,4 | 329,7 | 374,5 | 424,7 | 375,4 | 400,0 | 549,8 | 375,9 | 366,9 | 375,4 | 385,2 | 328,9 | 368,6 |
| Caoutchouc | 148,1 | 165,6 | 187,0 | 222,0 | 261,1 | 281,2 | 300,9 | 363,5 | 478,7 | 336,4 | 398,1 | 442,7 | 464,2 | 463,1 | 548,9 | 516,0 | 578,7 |
| Industries alimentaires | 154,1 | 185,8 | 209,9 | 234,0 | 278,0 | 291,6 | 312,9 | 365,2 | 445,2 | 358,6 | 400,8 | 411,9 | 432,4 | 470,4 | 481,0 | 496,4 | 534,7 |
| Divers | 147,9 | 153,7 | 155,1 | 159,9 | 177,6 | 207,3 | 206,5 | 214,8 | 215,0 | 200,3 | 220,7 | 223,4 | 236,3 | 204,3 | 223,2 | 228,5 | 258,0 |
| Ensemble ... | 130,0 | 145,1 | 157,9 | 175,7 | 199,1 | 207,9 | 214,3 | 250,3 | 296,9 | 239,8 | 280,3 | 286,1 | 299,9 | 284,6 | 321,4 | 304,0 | 337,0 |

* Voir N. B. au tableau VIII-1.

VIII - 5. — ORIENTATION GEOGRAPHIQUE DU COMMERCE EXTERIEUR DE L'U.E.B.L.

(milliards de francs)

Source : Institut National de Statistique.

| Moyennes mensuelles | Allemagne occidentale | | | France | | | Pays-Bas | | |
|--------------------------------|-----------------------|--------------|------------------|----------------------------------|--------------|------------------|--------------------------------------|--------------|------------------|
| | importations | exportations | balance commerc. | importations | exportations | balance commerc. | importations | exportations | balance commerc. |
| 1962 | 3,55 | 3,18 | - 0,37 | 2,77 | 2,24 | - 0,53 | 2,80 | 4,11 | + 1,31 |
| 1963 | 4,10 | 3,73 | - 0,37 | 3,20 | 2,94 | - 0,26 | 3,14 | 4,55 | + 1,41 |
| 1964 | 5,12 | 4,83 | - 0,29 | 3,65 | 3,53 | - 0,12 | 3,67 | 5,34 | + 1,67 |
| 1965 | 5,76 | 5,81 | + 0,05 | 4,15 | 3,86 | - 0,29 | 4,02 | 5,87 | + 1,85 |
| 1966 | 6,47 | 6,00 | - 0,47 | 4,65 | 4,60 | - 0,05 | 4,37 | 6,33 | + 1,96 |
| 1967 | 6,33 | 5,80 | - 0,53 | 4,43 | 5,19 | + 0,76 | 4,50 | 6,29 | + 1,79 |
| 1968 | 7,21 | 7,12 | - 0,09 | 5,30 | 6,31 | + 1,01 | 5,06 | 7,16 | + 2,10 |
| 1969 | 9,65 | 9,60 | - 0,05 | 6,62 | 8,81 | + 2,19 | 5,94 | 8,12 | + 2,18 |
| 1969 1 ^{er} trimestre | 8,28 | 8,69 | + 0,41 | 6,58 | 8,47 | + 1,89 | 5,74 | 7,75 | + 2,01 |
| 2 ^e trimestre | 9,56 | 8,92 | - 0,64 | 6,88 | 8,80 | + 1,92 | 6,16 | 8,12 | + 1,96 |
| 3 ^e trimestre | 9,91 | 9,41 | - 0,50 | 5,80 | 8,00 | + 2,20 | 5,48 | 7,61 | + 2,13 |
| 4 ^e trimestre | 10,88 | 11,40 | + 0,52 | 7,22 | 9,99 | + 2,77 | 6,37 | 8,98 | + 2,61 |
| 1970 1 ^{er} trimestre | 10,30 | 11,20 | + 0,90 | 7,92 | 8,91 | + 0,99 | 6,78 | 8,54 | + 1,76 |
| 2 ^e trimestre | 10,67 | 12,33 | + 1,66 | 8,31 | 10,16 | + 1,85 | 7,05 | 10,23 | + 3,18 |
| 3 ^e trimestre | 10,83 | 11,26 | + 0,43 | 7,38 | 8,86 | + 1,48 | 6,36 | 8,60 | + 2,24 |
| 1969 10 premiers mois | 9,53 | 9,34 | - 0,19 | 6,55 | 8,63 | + 2,08 | 5,89 | 7,98 | + 2,09 |
| 11 premiers mois | 9,56 | 9,44 | - 0,12 | 6,56 | 8,72 | + 2,16 | 5,90 | 8,05 | + 2,15 |
| 12 mois | 9,65 | 9,60 | - 0,05 | 6,62 | 8,81 | + 2,19 | 5,94 | 8,12 | + 2,18 |
| 1970 1 ^{er} mois | 8,15 | 10,57 | + 2,42 | 7,27 | 8,60 | + 1,33 | 6,30 | 8,11 | + 1,81 |
| 2 premiers mois | 10,25 | 10,56 | + 0,31 | 7,41 | 8,54 | + 1,13 | 6,47 | 8,19 | + 1,72 |
| 3 premiers mois | 10,30 | 11,20 | + 0,90 | 7,92 | 8,91 | + 0,99 | 6,78 | 8,54 | + 1,76 |
| 4 premiers mois | 10,55 | 11,76 | + 1,21 | 8,15 | 9,34 | + 1,19 | 6,97 | 9,12 | + 2,15 |
| 5 premiers mois | 10,30 | 11,66 | + 1,36 | 7,92 | 9,36 | + 1,44 | 7,00 | 9,22 | + 2,22 |
| 6 premiers mois | 10,48 | 11,76 | + 1,28 | 8,11 | 9,54 | + 1,43 | 6,92 | 9,38 | + 2,46 |
| 7 premiers mois | 10,68 | 11,93 | + 1,25 | 8,00 | 9,61 | + 1,61 | 6,70 | 9,36 | + 2,66 |
| 8 premiers mois | 10,43 | 11,54 | + 1,11 | 7,82 | 9,22 | + 1,40 | 6,71 | 8,93 | + 2,22 |
| 9 premiers mois | 10,60 | 11,60 | + 1,00 | 7,87 | 9,31 | + 1,44 | 6,73 | 9,12 | + 2,39 |
| 10 premiers mois | 10,71 | 11,72 | + 1,01 | 8,00 | 9,43 | + 1,43 | 6,85 | 9,23 | + 2,38 |
| 11 premiers mois | | 11,75 | | | 9,45 | | | 9,22 | |
| Moyennes mensuelles | Italie | | | Communauté Economique Européenne | | | Total métrop. européennes O.C.D.E. 1 | | |
| | importations | exportations | balance commerc. | importations | exportations | balance commerc. | importations | exportations | balance commerc. |
| 1962 | 0,56 | 0,72 | + 0,16 | 9,68 | 10,25 | + 0,57 | 12,50 | 13,25 | + 0,75 |
| 1963 | 0,74 | 1,04 | + 0,30 | 11,18 | 12,26 | + 1,08 | 14,33 | 15,51 | + 1,18 |
| 1964 | 0,94 | 0,88 | - 0,06 | 13,38 | 14,58 | + 1,20 | 16,87 | 17,96 | + 1,09 |
| 1965 | 1,05 | 0,91 | - 0,14 | 14,98 | 16,45 | + 1,47 | 18,74 | 20,41 | + 1,67 |
| 1966 | 1,22 | 0,94 | - 0,28 | 16,70 | 17,87 | + 1,17 | 20,79 | 21,85 | + 1,06 |
| 1967 | 1,35 | 1,17 | - 0,18 | 16,61 | 18,45 | + 1,84 | 20,66 | 22,47 | + 1,81 |
| 1968 | 1,50 | 1,29 | - 0,21 | 19,07 | 21,88 | + 2,81 | 23,73 | 26,20 | + 2,47 |
| 1969 | 1,68 | 1,80 | + 0,12 | 23,89 | 28,33 | + 4,44 | 29,35 | 33,79 | + 4,44 |
| 1969 1 ^{er} trimestre | 1,71 | 1,61 | - 0,10 | 22,32 | 26,52 | + 4,20 | 27,67 | 31,73 | + 4,06 |
| 2 ^e trimestre | 1,69 | 1,74 | + 0,05 | 24,28 | 27,59 | + 3,31 | 29,80 | 32,86 | + 3,06 |
| 3 ^e trimestre | 1,78 | 1,69 | - 0,09 | 22,97 | 26,71 | + 3,74 | 27,77 | 31,88 | + 4,11 |
| 4 ^e trimestre | 1,52 | 2,16 | + 0,64 | 25,99 | 32,53 | + 6,54 | 32,14 | 38,70 | + 6,56 |
| 1970 1 ^{er} trimestre | 1,80 | 2,11 | + 0,31 | 26,80 | 30,76 | + 3,96 | 32,12 | 37,10 | + 4,98 |
| 2 ^e trimestre | 1,77 | 2,60 | + 0,83 | 27,80 | 35,32 | + 7,52 | 33,75 | 41,69 | + 7,94 |
| 3 ^e trimestre | 1,79 | 2,09 | + 0,30 | 26,36 | 30,81 | + 4,45 | 31,68 | 36,31 | + 4,63 |
| 1969 10 premiers mois | 1,73 | 1,72 | - 0,01 | 23,70 | 27,67 | + 3,97 | 29,03 | 32,99 | + 3,96 |
| 11 premiers mois | 1,70 | 1,74 | + 0,04 | 23,72 | 27,95 | + 4,23 | 29,06 | 33,30 | + 4,24 |
| 12 mois | 1,68 | 1,80 | + 0,12 | 23,89 | 28,33 | + 4,44 | 29,35 | 33,79 | + 4,44 |
| 1970 1 ^{er} mois | 1,55 | 1,91 | + 0,36 | 23,27 | 29,19 | + 5,92 | 28,70 | 35,50 | + 6,80 |
| 2 premiers mois | 1,66 | 1,98 | + 0,32 | 25,79 | 29,27 | + 3,48 | 31,15 | 35,54 | + 4,39 |
| 3 premiers mois | 1,80 | 2,11 | + 0,31 | 26,80 | 30,76 | + 3,96 | 32,12 | 37,10 | + 4,98 |
| 4 premiers mois | 1,87 | 2,34 | + 0,47 | 27,54 | 32,56 | + 5,02 | 33,00 | 39,04 | + 6,04 |
| 5 premiers mois | 1,78 | 2,31 | + 0,53 | 27,00 | 32,55 | + 5,55 | 32,44 | 38,90 | + 6,46 |
| 6 premiers mois | 1,79 | 2,36 | + 0,57 | 27,30 | 33,04 | + 5,74 | 32,93 | 39,40 | + 6,47 |
| 7 premiers mois | 1,80 | 2,40 | + 0,60 | 27,18 | 33,30 | + 6,12 | 32,80 | 39,59 | + 6,79 |
| 8 premiers mois | 1,80 | 2,31 | + 0,51 | 26,76 | 32,00 | + 5,24 | 32,22 | 38,09 | + 5,87 |
| 9 premiers mois | 1,79 | 2,27 | + 0,48 | 26,99 | 32,30 | + 5,31 | 32,52 | 38,37 | + 5,85 |
| 10 premiers mois | 1,80 | 2,27 | + 0,47 | 27,36 | 32,65 | + 5,29 | 33,16 | 38,78 | + 5,62 |
| 11 premiers mois | | 2,26 | | | 32,68 | | | 38,81 | |

1 Y compris la Finlande à partir de janvier 1970.

VIII - 5. — ORIENTATION GEOGRAPHIQUE DU COMMERCE EXTERIEUR DE L'U.E.B.L.

(milliards de francs)

Source : Institut National de Statistique.

| Moyennes mensuelles | Etats-Unis | | | Royaume-Uni | | | Pays de la zone sterling autres que le Royaume-Uni | | |
|--------------------------------------|-------------------|--------------|---------------------|--------------------------|--------------|---------------------|---|--------------|---------------------|
| | importations | exportations | balance commerc. | importations | exportations | balance commerc. | importations | exportations | balance commerc. |
| 1962 | 1,88 | 1,72 | - 0,16 | 1,53 | 0,90 | - 0,63 | 1,14 | 0,74 | - 0,40 |
| 1963 | 1,97 | 1,71 | - 0,26 | 1,76 | 1,16 | - 0,60 | 1,29 | 0,81 | - 0,48 |
| 1964 | 2,19 | 1,88 | - 0,31 | 1,89 | 1,15 | - 0,74 | 1,47 | 0,88 | - 0,59 |
| 1965 | 2,29 | 2,22 | - 0,07 | 2,02 | 1,28 | - 0,74 | 1,57 | 1,03 | - 0,54 |
| 1966 | 2,37 | 2,46 | + 0,09 | 2,21 | 1,34 | - 0,87 | 1,76 | 1,01 | - 0,75 |
| 1967 | 2,46 | 2,45 | - 0,01 | 2,09 | 1,39 | - 0,70 | 1,82 | 1,06 | - 0,76 |
| 1968 | 2,87 | 3,21 | + 0,34 | 2,51 | 1,49 | - 1,02 | 1,91 | 1,09 | - 0,82 |
| 1969 | 3,19 | 2,90 | - 0,29 | 2,90 | 1,69 | - 1,21 | 2,31 | 1,24 | - 1,07 |
| 1969 1 ^{er} trimestre | 2,27 | 2,34 | + 0,07 | 2,86 | 1,71 | - 1,15 | 2,22 | 1,16 | - 1,06 |
| 2 ^e trimestre | 3,42 | 3,50 | + 0,08 | 2,87 | 1,53 | - 1,34 | 2,56 | 1,31 | - 1,25 |
| 3 ^e trimestre | 3,22 | 2,81 | - 0,41 | 2,52 | 1,61 | - 0,91 | 2,19 | 1,10 | - 1,09 |
| 4 ^e trimestre | 3,87 | 2,93 | - 0,94 | 3,33 | 1,89 | - 1,44 | 2,26 | 1,40 | - 0,86 |
| 1970 1 ^{er} trimestre | 3,64 | 2,83 | - 0,81 | 2,50 | 1,72 | - 0,78 | 2,47 | 1,40 | - 1,07 |
| 2 ^e trimestre | 4,18 | 2,61 | - 1,57 | 3,00 | 1,74 | - 1,26 | 2,17 | 1,31 | - 0,86 |
| 3 ^e trimestre | 3,78 | 2,48 | - 1,30 | 2,34 | 1,45 | - 0,89 | 2,32 | 1,28 | - 1,04 |
| 1969 10 premiers mois | 3,03 | 2,96 | - 0,07 | 2,81 | 1,64 | - 1,17 | 2,31 | 1,20 | - 1,11 |
| 11 premiers mois | 3,08 | 2,93 | - 0,15 | 2,80 | 1,66 | - 1,14 | 2,31 | 1,22 | - 1,09 |
| 12 mois | 3,19 | 2,90 | - 0,29 | 2,90 | 1,69 | - 1,21 | 2,31 | 1,24 | - 1,07 |
| 1970 1 ^{er} mois | 3,08 | 2,49 | - 0,59 | 2,64 | 1,98 | - 0,66 | 2,39 | 1,39 | - 1,00 |
| 2 premiers mois | 3,26 | 2,91 | - 0,34 | 2,46 | 1,79 | - 0,67 | 2,52 | 1,28 | - 1,24 |
| 3 premiers mois | 3,64 | 2,83 | - 0,81 | 2,50 | 1,72 | - 0,78 | 2,47 | 1,40 | - 1,07 |
| 4 premiers mois | 3,95 | 2,82 | - 1,13 | 2,67 | 1,77 | - 0,90 | 2,71 | 1,40 | - 1,31 |
| 5 premiers mois | 3,88 | 2,81 | - 1,07 | 2,68 | 1,76 | - 0,92 | 2,62 | 1,39 | - 1,23 |
| 6 premiers mois | 3,91 | 2,72 | - 1,19 | 2,75 | 1,73 | - 1,02 | 2,32 | 1,35 | - 0,97 |
| 7 premiers mois | 3,92 | 2,72 | - 1,20 | 2,73 | 1,72 | - 1,01 | 2,37 | 1,35 | - 1,02 |
| 8 premiers mois | 3,87 | 2,63 | - 1,24 | 2,61 | 1,65 | - 0,96 | 2,36 | 1,33 | - 1,03 |
| 9 premiers mois | 3,87 | 2,64 | - 1,23 | 2,61 | 1,64 | - 0,97 | 2,32 | 1,33 | - 0,99 |
| 10 premiers mois | 3,89 | 2,78 | - 1,11 | 2,66 | 1,67 | - 0,99 | | | |
| 11 premiers mois | | 2,85 | | | 1,76 | | | | |
| Moyennes mensuelles | Amérique latine 1 | | | Congo, Rwanda et Burundi | | | Cote d'Ivoire | | |
| | importations | exportations | balance commerc. | importations | exportations | balance commerc. | importations | exportations | balance commerc. |
| 1962 | 0,85 | 0,58 | - 0,27 | 0,76 | 0,21 | - 0,55 | 0,43 | 0,36 | - 0,07 |
| 1963 | 0,92 | 0,46 | - 0,46 | 0,71 | 0,21 | - 0,50 | 0,48 | 0,31 | - 0,17 |
| 1964 | 0,96 | 0,61 | - 0,35 | 0,86 | 0,28 | - 0,58 | 0,49 | 0,32 | - 0,17 |
| 1965 | 0,97 | 0,63 | - 0,34 | 0,87 | 0,30 | - 0,57 | 0,51 | 0,39 | - 0,12 |
| 1966 | 1,04 | 0,62 | - 0,42 | 1,31 | 0,30 | - 1,01 | 0,58 | 0,50 | - 0,08 |
| 1967 | 1,24 | 0,67 | - 0,57 | 1,08 | 0,24 | - 0,84 | 0,57 | 0,65 | + 0,08 |
| 1968 | 1,29 | 0,70 | - 0,59 | 1,37 | 0,32 | - 1,05 | 0,64 | 0,61 | - 0,03 |
| 1969 | 1,28 | 0,75 | - 0,53 | 1,80 | 0,40 | - 1,40 | 0,65 | 0,62 | - 0,03 |
| 1969 1 ^{er} trimestre | 1,16 | 0,74 | - 0,42 | 1,56 | 0,37 | - 1,19 | 0,56 | 0,62 | + 0,06 |
| 2 ^e trimestre | 1,27 | 0,71 | - 0,56 | 1,81 | 0,41 | - 1,40 | 0,59 | 0,68 | + 0,09 |
| 3 ^e trimestre | 1,34 | 0,75 | - 0,59 | 1,90 | 0,36 | - 1,54 | 0,70 | 0,51 | - 0,19 |
| 4 ^e trimestre | 1,32 | 0,80 | - 0,52 | 1,93 | 0,45 | - 1,48 | 0,74 | 0,66 | - 0,08 |
| 1970 1 ^{er} trimestre | 1,32 | 0,84 | - 0,48 | 2,30 | 0,46 | - 1,84 | 0,65 | 0,77 | + 0,12 |
| 2 ^e trimestre | 1,72 | 0,81 | - 0,91 | 2,15 | 0,48 | - 1,67 | 0,71 | 0,72 | + 0,01 |
| 3 ^e trimestre | 1,82 | 0,89 | - 0,93 | 1,71 | 0,51 | - 1,21 | 0,73 | 0,64 | - 0,09 |
| 1969 7 premiers mois | 1,24 | 0,72 | - 0,52 | 1,75 | 0,40 | - 1,35 | 0,58 | 0,63 | + 0,05 |
| 8 premiers mois | 1,27 | 0,72 | - 0,55 | 1,68 | 0,38 | - 1,30 | 0,60 | 0,59 | - 0,01 |
| 9 premiers mois | 1,26 | 0,74 | - 0,52 | 1,76 | 0,38 | - 1,38 | 0,62 | 0,60 | - 0,02 |
| 10 premiers mois | 1,27 | 0,75 | - 0,52 | 1,85 | 0,39 | - 1,46 | 0,63 | 0,60 | - 0,03 |
| 11 premiers mois | 1,29 | 0,76 | - 0,53 | 1,80 | 0,39 | - 1,41 | 0,64 | 0,62 | - 0,02 |
| 12 mois | 1,28 | 0,75 | - 0,53 | 1,80 | 0,40 | - 1,40 | 0,65 | 0,62 | - 0,03 |
| 1970 1 ^{er} mois | 1,35 | 0,96 | - 0,39 | 1,49 | 0,44 | - 1,05 | 0,64 | 0,75 | + 0,11 |
| 2 premiers mois | 1,32 | 0,79 | - 0,53 | 2,61 | 0,43 | - 2,18 | 0,62 | 0,75 | + 0,13 |
| 3 premiers mois | 1,32 | 0,84 | - 0,48 | 2,30 | 0,46 | - 1,84 | 0,65 | 0,77 | + 0,12 |
| 4 premiers mois | 1,43 | 0,83 | - 0,60 | 2,33 | 0,48 | - 1,85 | 0,66 | 0,77 | + 0,11 |
| 5 premiers mois | 1,45 | 0,82 | - 0,63 | 2,32 | 0,48 | - 1,84 | 0,67 | 0,74 | + 0,07 |
| 6 premiers mois | 1,52 | 0,82 | - 0,70 | 2,23 | 0,47 | - 1,76 | 0,68 | 0,74 | + 0,06 |
| 7 premiers mois | 1,55 | 0,83 | - 0,72 | 2,22 | 0,49 | - 1,73 | 0,69 | 0,75 | + 0,06 |
| 8 premiers mois | 1,58 | 0,83 | - 0,75 | 2,06 | 0,48 | - 1,58 | 0,69 | 0,73 | + 0,04 |
| 9 premiers mois | 1,62 | 0,84 | - 0,78 | 2,05 | 0,48 | - 1,57 | 0,70 | 0,71 | + 0,01 |

1 Comprend : Amérique Centrale, Amérique du Sud et Mexique.

Références bibliographiques : Bulletin mensuel du Commerce extérieur de l'U.E.B.L. — Annuaire statistique de la Belgique. — Bulletin de Statistique de l'I.N.S. — Industrie, revue de la F.I.B. — L'industrie textile belge, revue mensuelle de Febeltex. — Bulletin commercial belge de l'Office belge du Commerce extérieur. — Revue Commerciale de la Chambre Néerlandaise pour la Belgique et le Luxembourg. — Bulletins statistiques : Commerce extérieur (O.C.D.E.). — Statistical Papers : Direction of International Trade (O.N.U.) — Bulletin général de Statistique (Office statistique des Communautés européennes). — « Centre de Recherches économiques » de Louvain.

IX. — BALANCE DES PAIEMENTS DE L'UNION ECONOMIQUE BELGO-LUXEMBOURGEOISE

IX - 1. — BALANCE GENERALE DES PAIEMENTS

Chiffres annuels
(milliards de francs)

| | 1964 | 1965 | 1966 | 1967 | 1968 | 1969 | | |
|---|--------|-------|--------|--------|--------|----------|----------|--------|
| | | | | | | Recettes | Dépenses | Solde |
| 1. Transactions sur biens et services : | | | | | | | | |
| 1.1 Opérations sur marchandises : | | | | | | | | |
| 1.11 Exportations et importations ¹ | - 8,7 | - 2,6 | - 16,6 | - 3,9 | - 12,1 | 388,1 | 392,7 | - 4,6 |
| 1.12 Travail à façon | + 5,2 | + 6,6 | + 8,1 | + 7,8 | + 8,7 | 13,0 | 3,2 | + 9,8 |
| 1.13 Opérations d'arbitrage (nettes) | + 5,4 | + 3,2 | + 5,3 | + 5,4 | + 3,4 | 4,8 | — | + 4,8 |
| 1.2 Or non monétaire | - 0,8 | - 2,0 | - 1,5 | - 2,4 | - 1,3 | 1,0 | 1,4 | - 0,4 |
| 1.3 Frets ² | - 0,4 | - 0,3 | - 0,2 | + 1,6 | + 1,2 | 17,3 | 16,6 | + 0,7 |
| 1.4 Assur. pour le transport des marchandises ² | | - 0,1 | - 0,1 | ... | ... | 0,6 | 0,7 | - 0,1 |
| 1.5 Autres frais de transport | + 1,0 | + 1,1 | + 0,4 | + 0,6 | + 0,5 | 6,6 | 6,7 | - 0,1 |
| 1.6 Déplacements à l'étranger | - 3,4 | - 4,1 | - 4,5 | - 6,4 | - 6,2 | 15,8 | 22,7 | - 6,9 |
| 1.7 Revenus d'investissements | - 0,9 | + 0,6 | + 1,1 | + 1,2 | + 1,7 | 27,6 | 26,8 | + 0,8 |
| 1.8 Transactions des pouvoirs publics non comprises ailleurs | - 2,3 | + 0,3 | + 0,2 | + 3,7 | + 3,3 | 9,5 | 8,4 | + 1,1 |
| 1.9 Autres : | | | | | | | | |
| 1.91 Ouvriers frontaliers | + 4,0 | + 4,1 | + 4,0 | + 4,3 | + 4,2 | 7,2 | 2,7 | + 4,5 |
| 1.92 Autres | + 0,5 | + 1,3 | + 0,9 | + 1,4 | + 1,6 | 32,5 | 32,1 | + 0,4 |
| Total 1 ... | - 0,4 | + 8,1 | - 2,9 | + 13,3 | + 5,0 | 524,0 | 514,0 | + 10,0 |
| 2. Transferts : | | | | | | | | |
| 2.1 Transferts privés | + 3,0 | + 2,5 | + 1,6 | + 1,5 | + 2,2 | 8,9 | 8,4 | + 0,5 |
| 2.2 Transferts de l'Etat | - 2,7 | - 3,0 | - 3,5 | - 4,7 | - 5,4 | 0,5 | 6,8 | - 6,3 |
| Total 2 ... | + 0,3 | - 0,5 | - 1,9 | - 3,2 | - 3,2 | 9,4 | 15,2 | - 5,8 |
| 3. Mouvement des capitaux des pouvoirs publics : | | | | | | | | |
| 3.1 Etat ³ : | | | | | | | | |
| 3.11 Engagements : | | | | | | | | |
| 3.111 Amortissements contractuels | - 2,3 | - 3,3 | - 1,8 | - 1,9 | - 2,1 | — | 2,1 | - 2,1 |
| 3.112 Autres opérations | + 2,8 | - 2,0 | - 0,4 | - 4,0 | - 0,8 | 3,0 | 1,7 | + 1,3 |
| 3.12 Avoirs | - 0,1 | - 0,5 | - 0,3 | - 0,4 | - 0,3 | ... | 1,3 | - 1,3 |
| 3.2 Autres pouvoirs publics : | | | | | | | | |
| 3.21 Engagements | + 1,0 | ... | ... | - 0,5 | - 0,2 | ... | 0,2 | - 0,2 |
| 3.22 Avoirs | + 0,1 | ... | ... | ... | ... | ... | ... | ... |
| Total 3 ... | + 1,5 | - 5,8 | - 2,5 | - 6,8 | - 3,4 | 3,0 | 5,3 | - 2,3 |
| 4. Mouvement des capitaux des entreprises et particuliers : | | | | | | | | |
| 4.1 Organismes publics d'exploitation | + 0,3 | + 1,7 | + 0,7 | - 1,3 | - 0,4 | 2,1 | 0,5 | + 1,6 |
| 4.2 Intermédiaires financiers non monétaires du secteur public | + 2,0 | + 0,4 | + 1,0 | + 2,2 | - 0,2 | 9,5 | 1,5 | + 8,0 |
| 4.3 Secteur privé ⁴ : | | | | | | | | |
| 4.31 Investissements et placements belgo-luxembourgeois à l'étranger : | | | | | | | | |
| 4.311 Valeurs mobilières (chiffres nets) | - 1,3 | - 2,1 | - 6,5 | - 5,3 | - 13,4 | — | 15,0 | - 15,0 |
| 4.312 Investissements directs | | - 2,0 | - 0,4 | - 2,6 | - 2,6 | 5,0 | 5,2 | - 0,2 |
| 4.313 Immeubles | - 5,4 | - 1,3 | - 1,7 | - 1,5 | - 1,2 | 0,8 | 2,1 | - 1,3 |
| 4.314 Autres (chiffres nets) | | ... | - 0,3 | + 1,3 | + 1,5 | 3,1 | — | + 3,1 |
| 4.32 Investissements et placements étrangers en U.E.B.L. : | | | | | | | | |
| 4.321 Valeurs mobilières (chiffres nets) | + 0,1 | + 0,5 | - 0,2 | + 2,8 | - 0,5 | — | 1,1 | - 1,1 |
| 4.322 Investissements directs | | + 7,1 | + 7,0 | + 11,5 | + 12,5 | 14,5 | 1,2 | + 13,3 |
| 4.323 Immeubles | + 12,1 | + 0,2 | - 0,3 | - 0,2 | - 0,1 | 0,5 | 0,8 | - 0,3 |
| 4.324 Autres (chiffres nets) | | + 0,7 | + 0,7 | + 0,9 | ... | 6,1 | — | + 6,1 |
| 4.33 Investissements et placements non ventilés (chiffres nets) | + 1,0 | + 0,8 | + 0,6 | + 0,3 | ... | ... | — | ... |
| Total 4 ... | + 8,8 | + 6,0 | + 0,6 | + 8,1 | - 4,4 | 41,6 | 27,4 | + 14,2 |
| 5. Erreurs et omissions (nettes) | + 0,5 | + 0,7 | + 0,3 | + 0,9 | + 1,5 | 1,6 | — | + 1,6 |
| Total 1 à 5 ... | + 10,7 | + 8,5 | - 6,4 | + 12,3 | - 4,5 | 579,6 | 561,9 | + 17,7 |
| 6. Financement du total : | | | | | | | | |
| 6.1 Refinancement en dehors des organismes monétaires de créances commerciales sur l'étranger | ... | + 1,2 | - 1,1 | + 2,7 | - 0,8 | — | — | + 2,8 |
| 6.2 Mouvement des avoirs extérieurs nets des organismes monétaires : | | | | | | | | |
| 6.21 Banques belges et luxembourgeoises : | | | | | | | | |
| 6.211 Francs belges et luxembourgeois | + 1,7 | ... | - 1,7 | - 0,8 | + 2,1 | — | — | + 5,9 |
| 6.212 Monnaies étrangères | - 3,8 | - 1,2 | - 6,4 | - 2,3 | + 8,1 | — | — | + 1,8 |
| 6.22 Organismes monétaires divers | + 0,2 | + 0,5 | + 1,1 | + 0,3 | + 0,3 | — | — | + 2,0 |
| 6.23 Banque Nationale | + 12,6 | + 8,0 | + 1,7 | + 12,4 | - 14,2 | — | — | + 5,2 |

¹ Pour une partie des exportations et importations, les chiffres sont c.i.f., c'est-à-dire qu'ils comprennent les frets et assurances pour le transport des marchandises.
² Cette rubrique ne comprend, en recettes et en dépenses, qu'une partie des frets et assurances perçus ou payés pour le transport des marchandises. L'autre partie n'a pu être dissociée des exportations ou importations auxquelles elle se rapporte et est donc englobée dans les recettes et dépenses de la rubrique 1.11 « Exportations et importations » (cf. note 1).
³ Y compris le Fonds des Routes [cf. l'article « Chapitre IX, Balance des paiements et XIII, Organismes monétaires » de la partie statistique inséré dans le Bulletin d'Information et de Documentation (B.N.B.) : XLIII^e année, vol. II, no 8, septembre 1968].
⁴ Les chiffres de l'année 1964 ne sont pas strictement comparables à ceux des années suivantes par suite de l'amélioration du matériel statistique.

IX - 2. — BALANCE GENERALE DES PAIEMENTS

Soldes trimestriels

(milliards de francs)

| | 1968 | | 1969 | | | | 1970 p | | |
|---|--------------|--------------|---------------|--------------|--------------|--------------|---------------|--------------|--------------|
| | 3e trimestre | 4e trimestre | 1er trimestre | 2e trimestre | 3e trimestre | 4e trimestre | 1er trimestre | 2e trimestre | 3e trimestre |
| 1. Transactions sur biens et services : | | | | | | | | | |
| 1.1 Opérations sur marchandises : | | | | | | | | | |
| 1.11 Exportations et importations ¹ | - 3,3 | - 1,9 | - 2,3 | - 4,0 | - 8,1 | + 9,8 | + 7,4 | + 2,8 | + 7,8 |
| 1.12 Travail à façon | + 2,2 | + 2,3 | + 2,2 | + 2,3 | + 2,7 | + 2,6 | + 2,3 | + 2,2 | + 2,7 |
| 1.13 Opérations d'arbitrage | - 0,1 | - 0,4 | + 1,4 | ... | + 1,7 | + 1,7 | + 2,0 | + 0,6 | + 1,7 |
| 1.2 Or non monétaire | ... | ... | - 0,2 | - 0,1 | - 0,2 | + 0,1 | ... | ... | ... |
| 1.3 Frets ² | + 0,6 | ... | + 0,1 | + 0,2 | ... | + 0,4 | + 0,7 | + 0,3 | + 0,1 |
| 1.4 Assurances pour le transport de marchandises ² | ... | ... | ... | - 0,1 | ... | ... | ... | ... | ... |
| 1.5 Autres frais de transport | + 0,1 | + 0,2 | + 0,1 | ... | - 0,2 | ... | - 0,2 | ... | + 0,1 |
| 1.6 Déplacements à l'étranger | - 3,6 | + 0,2 | - 1,0 | - 0,9 | - 4,3 | - 0,7 | - 0,5 | - 1,7 | - 3,7 |
| 1.7 Revenus d'investissements | + 0,8 | + 0,6 | + 0,8 | - 1,8 | + 1,0 | + 0,8 | + 1,3 | - 0,5 | + 2,3 |
| 1.8 Transactions des pouvoirs publics non comprises ailleurs | + 0,1 | + 0,8 | ... | + 0,7 | + 0,2 | + 0,2 | - 1,1 | + 0,2 | + 0,2 |
| 1.9 Autres : | | | | | | | | | |
| 1.91 Ouvriers frontaliers | + 1,1 | + 1,2 | + 1,0 | + 1,5 | + 0,8 | + 1,2 | + 0,8 | + 0,9 | + 0,9 |
| 1.92 Autres | + 0,8 | - 0,1 | + 0,3 | ... | - 0,2 | + 0,3 | + 0,7 | + 0,6 | + 0,6 |
| Total 1 ... | - 1,3 | + 2,9 | + 2,4 | - 2,2 | - 6,6 | +16,4 | +13,4 | + 5,4 | +12,7 |
| 2. Transferts : | | | | | | | | | |
| 2.1 Transferts privés | + 0,8 | + 0,2 | + 0,6 | + 0,2 | - 0,1 | - 0,2 | + 0,6 | + 0,4 | + 0,3 |
| 2.2 Transferts de l'Etat | - 1,2 | - 1,4 | - 2,3 | - 1,2 | - 1,3 | - 1,5 | - 1,8 | - 0,7 | - 1,3 |
| Total 2 ... | - 0,4 | - 1,2 | - 1,7 | - 1,0 | - 1,4 | - 1,7 | - 1,2 | - 0,3 | - 1,0 |
| 3. Mouvement des capitaux des pouvoirs publics : | | | | | | | | | |
| 3.1 Etat ³ : | | | | | | | | | |
| 3.11 Engagements : | | | | | | | | | |
| 3.111 Amortissements contractuels | - 0,5 | - 0,3 | - 0,7 | - 0,6 | - 0,5 | - 0,3 | - 0,6 | - 0,5 | - 0,5 |
| 3.112 Autres opérations | - 0,1 | - 0,4 | ... | + 1,7 | - 0,3 | - 0,1 | + 0,6 | + 0,7 | + 0,5 |
| 3.12 Avoirs | - 0,1 | - 0,1 | - 0,3 | ... | - 0,2 | - 0,8 | - 0,2 | ... | ... |
| 3.2 Autres pouvoirs publics : | | | | | | | | | |
| 3.21 Engagements | ... | ... | ... | - 0,2 | ... | ... | ... | - 0,2 | ... |
| 3.22 Avoirs | ... | ... | ... | ... | ... | ... | ... | ... | ... |
| Total 3 ... | - 0,7 | - 0,8 | - 1,0 | + 0,9 | - 1,0 | - 1,2 | - 0,2 | ... | ... |
| 4. Mouvement des capitaux des entreprises et particuliers : | | | | | | | | | |
| 4.1 Organismes publics d'exploitation . | - 0,3 | + 0,1 | + 0,1 | + 1,0 | ... | + 0,5 | - 0,8 | - 1,0 | - 0,3 |
| 4.2 Intermédiaires financiers non monétaires du secteur public | - 0,9 | + 1,3 | + 5,1 | + 2,6 | + 0,2 | + 0,1 | + 0,5 | + 0,1 | + 0,4 |
| 4.3 Secteur privé : | | | | | | | | | |
| 4.31 Investissements et placements belgo-luxembourgeois à l'étranger : | | | | | | | | | |
| 4.311 Valeurs mobilières ... | - 3,4 | - 4,7 | - 5,3 | - 3,7 | - 3,7 | - 2,3 | - 3,2 | - 3,6 | - 4,5 |
| 4.312 Investissements directs | - 0,2 | - 0,8 | - 1,8 | + 1,7 | + 0,4 | - 0,5 | - 0,8 | - 2,2 | - 1,8 |
| 4.313 Immeubles | - 0,2 | - 0,3 | - 0,3 | - 0,3 | - 0,3 | - 0,4 | - 0,2 | - 0,3 | - 0,1 |
| 4.314 Autres | + 0,6 | ... | + 0,2 | + 2,2 | - 0,1 | + 0,8 | - 0,8 | - 0,1 | - 1,7 |
| 4.32 Investissements et placements étrangers en U.E.B.L. : | | | | | | | | | |
| 4.321 Valeurs mobilières ... | - 0,3 | + 0,1 | - 0,4 | - 0,2 | - 0,5 | ... | + 0,1 | ... | + 0,3 |
| 4.322 Investissements directs | + 1,7 | + 3,8 | + 1,1 | + 2,8 | + 4,5 | + 4,9 | + 2,4 | + 5,9 | + 3,2 |
| 4.323 Immeubles | ... | ... | - 0,1 | - 0,1 | ... | - 0,1 | ... | ... | ... |
| 4.324 Autres | + 0,4 | + 0,2 | + 1,5 | + 2,3 | + 1,0 | + 1,3 | - 0,3 | + 0,2 | - 1,1 |
| 4.33 Investissements et placements non ventilés | ... | ... | ... | ... | ... | ... | ... | ... | ... |
| Total 4 ... | - 2,6 | - 0,3 | + 0,1 | + 8,3 | + 1,5 | + 4,3 | - 3,1 | - 1,0 | - 5,6 |
| 5. Erreurs et omissions | + 1,1 | - 0,7 | + 2,4 | - 2,4 | + 1,8 | - 0,2 | - 4,1 | + 1,3 | + 1,1 |
| Total 1 à 5 ... | - 3,9 | - 0,1 | + 2,2 | + 3,6 | - 5,7 | +17,6 | + 4,8 | + 5,4 | + 7,2 |
| 6. Financement du total : | | | | | | | | | |
| 6.1 Refinancement en dehors des organismes monétaires de créances commerciales sur l'étranger | - 0,4 | - 1,0 | + 1,0 | + 0,4 | - 0,9 | + 2,3 | + 1,3 | ... | + 2,6 |
| 6.2 Mouvement des avoirs extérieurs nets des organismes monétaires : | | | | | | | | | |
| 6.21 Banques belges et luxemb. : | | | | | | | | | |
| 6.211 Francs belges et lux. . | + 1,1 | + 2,2 | + 0,2 | + 2,7 | + 6,9 | - 3,9 | + 3,9 | - 2,4 | + 4,4 |
| 6.212 Monnaies étrangères . | + 1,0 | + 5,5 | + 6,3 | - 3,8 | - 4,6 | + 3,9 | + 0,9 | + 2,4 | - 3,2 |
| 6.22 Organismes monétaires divers | - 0,6 | - 0,2 | - 0,2 | + 0,5 | ... | + 1,7 | + 0,2 | - 0,6 | + 1,0 |
| 6.23 Banque Nationale | - 5,0 | - 6,6 | - 5,1 | + 3,8 | - 7,1 | +13,6 | - 1,5 | + 6,0 | + 2,4 |
| p.m. Mouvement des droits de tirage spéciaux résultant d'allocations | — | — | — | — | — | — | (+ 3,5) | — | — |

¹ Pour une partie des exportations et importations, les chiffres sont c.i.f. c'est-à-dire qu'ils comprennent les frets et assurances pour le transport des marchandises.

² Cette rubrique ne comprend, en recettes et en dépenses, qu'une partie des frets et assurances perçus ou payés pour le transport des marchandises. L'autre partie n'a pu être dissociée des exportations ou importations auxquelles elle se rapporte et est donc englobée dans les recettes et dépenses de la rubrique 1.11 « Exportations et importations » (cf. note 1).

³ Y compris le Fonds des Routes [cf. l'article « Chapitre IX, Balance des paiements et XIII, Organismes monétaires » de la partie statistique inséré dans le Bulletin d'Information et de Documentation (B.N.B.) : XLIII^e année, vol. II, n° 8, septembre 1968].

IX - 3. — BALANCE GENERALE DES PAIEMENTS
Recettes et dépenses trimestrielles et soldes mensuels cumulés
(milliards de francs)

| | 1970 | | | 1970 | | | 1969 | 1970 p |
|---|-------------------|--------------|--------------|-------------------|--------------|--------------|--------------------|--------------------|
| | 2e trimestre p | | | 3e trimestre p | | | | |
| | Recettes | Dépenses | Solde | Recettes | Dépenses | Solde | 11 premiers mois | |
| 1. Transactions sur biens et services : | | | | | | | | |
| 1.1 Opérations sur marchandises : | | | | | | | | |
| 1.11 Exportations et importations ¹ | 117,9 | 115,1 | + 2,8 | 115,5 | 107,7 | + 7,8 | - 7,5 ⁴ | +22,2 ⁵ |
| 1.12 Travail à façon | 3,2 | 1,0 | + 2,2 | 3,7 | 1,0 | + 2,7 | + 8,8 | + 9,0 |
| 1.13 Opérations d'arbitrage (nettes) | 0,6 | — | + 0,6 | 1,7 | — | + 1,7 | + 4,7 | + 4,5 |
| 1.2 Or non monétaire | 0,1 | 0,1 | ... | 0,1 | 0,1 | ... | - 0,2 | + 0,1 |
| 1.3 Frets ² | 4,9 | 4,6 | + 0,3 | 5,2 | 5,1 | + 0,1 | + 0,6 | + 1,4 |
| 1.4 Assurances pour le transport de marchandises ² | 0,2 | 0,2 | ... | 0,2 | 0,2 | ... | - 0,1 | ... |
| 1.5 Autres frais de transport | 2,0 | 2,0 | ... | 2,2 | 2,1 | + 0,1 | ... | ... |
| 1.6 Déplacements à l'étranger | 4,3 | 6,0 | - 1,7 | 5,2 | 8,9 | - 3,7 | - 6,5 | - 5,9 |
| 1.7 Revenus d'investissements | 9,9 | 10,4 | - 0,5 | 11,5 | 9,2 | + 2,3 | + 0,6 | + 3,5 |
| 1.8 Transactions des pouvoirs publics non comprises ailleurs | 2,4 | 2,2 | + 0,2 | 2,1 | 1,9 | + 0,2 | + 1,0 | + 0,4 |
| 1.9 Autres : | | | | | | | | |
| 1.91 Ouvriers frontaliers | 1,7 | 0,8 | + 0,9 | 1,7 | 0,8 | + 0,9 | + 4,2 | + 3,3 |
| 1.92 Autres | 11,0 | 10,4 | + 0,6 | 11,1 | 10,5 | + 0,6 | ... | + 1,8 |
| Total 1 ... | 158,2 | 152,8 | + 5,4 | 160,2 | 147,5 | +12,7 | + 5,6 | +40,3 |
| 2. Transferts : | | | | | | | | |
| 2.1 Transferts privés | 2,4 | 2,0 | + 0,4 | 2,6 | 2,3 | + 0,3 | + 0,5 | + 1,4 |
| 2.2 Transferts de l'Etat | 0,2 | 0,9 | - 0,7 | 0,2 | 1,5 | - 1,3 | - 5,9 | - 6,7 |
| Total 2 ... | 2,6 | 2,9 | - 0,3 | 2,8 | 3,8 | - 1,0 | - 5,4 | - 5,3 |
| 3. Mouvement des capitaux des pouvoirs publics : | | | | | | | | |
| 3.1 Etat ³ : | | | | | | | | |
| 3.11 Engagements : | | | | | | | | |
| 3.111 Amortissements contractuels | — | 0,5 | - 0,5 | — | 0,5 | - 0,5 | - 1,9 | - 1,9 |
| 3.112 Autres opérations | 0,9 | 0,2 | + 0,7 | 1,2 | 0,7 | + 0,5 | + 1,0 | + 2,5 |
| 3.12 Avoirs | ... | ... | ... | ... | ... | ... | - 1,2 | - 0,2 |
| 3.2 Autres pouvoirs publics : | | | | | | | | |
| 3.21 Engagements | ... | 0,2 | - 0,2 | ... | ... | ... | - 0,2 | - 0,2 |
| 3.22 Avoirs | ... | ... | ... | ... | ... | ... | ... | ... |
| Total 3 ... | 0,9 | 0,9 | ... | 1,2 | 1,2 | ... | - 2,3 | + 0,2 |
| 4. Mouvement des capitaux des entreprises et particuliers : | | | | | | | | |
| 4.1 Organismes publics d'exploitation | 0,1 | 1,1 | - 1,0 | ... | 0,3 | - 0,3 | + 1,5 | - 2,1 |
| 4.2 Intermédiaires financiers non monétaires du secteur public | 0,3 | 0,2 | + 0,1 | 1,2 | 0,8 | + 0,4 | + 8,4 | + 1,0 |
| 4.3 Secteur privé : | | | | | | | | |
| 4.31 Investissements et placements belgo-luxembourgeois à l'étranger : | | | | | | | | |
| 4.311 Valeurs mobilières (chiffres nets) ... | — | 3,6 | - 3,6 | — | 4,5 | - 4,5 | -14,7 | -14,6 |
| 4.312 Investissements directs | 0,3 | 2,5 | - 2,2 | 0,1 | 1,9 | - 1,8 | - 0,1 | - 5,3 |
| 4.313 Immeubles | 0,1 | 0,4 | - 0,3 | 0,2 | 0,3 | - 0,1 | - 1,1 | - 0,8 |
| 4.314 Autres (chiffres nets) | — | 0,1 | - 0,1 | — | 1,7 | - 1,7 | + 2,5 | - 2,8 |
| 4.32 Investissements et placements étrangers en U.E.B.L. : | | | | | | | | |
| 4.321 Valeurs mobilières (chiffres nets) ... | ... | — | ... | 0,3 | — | + 0,3 | - 1,3 | + 1,2 |
| 4.322 Investissements directs | 6,0 | 0,1 | + 5,9 | 4,4 | 1,2 | + 3,2 | +11,4 | +15,5 |
| 4.323 Immeubles | 0,1 | 0,1 | ... | 0,1 | 0,1 | ... | - 0,2 | ... |
| 4.324 Autres (chiffres nets) | 0,2 | — | + 0,2 | — | 1,1 | - 1,1 | + 4,8 | - 1,4 |
| 4.33 Investis. et plac. non ventilés (chiffres nets) | ... | — | ... | ... | — | ... | ... | ... |
| Total 4 ... | 7,1 | 8,1 | - 1,0 | 6,3 | 11,9 | - 5,6 | +11,2 | - 9,3 |
| 5. Erreurs et omissions (nettes) | 1,3 | — | + 1,3 | 1,1 | — | + 1,1 | + 3,0 | - 3,1 |
| Total 1 à 5 ... | 170,1 | 164,7 | + 5,4 | 171,6 | 164,4 | + 7,2 | +12,1 | +22,8 |
| 6. Financement du total : | | | | | | | | |
| 6.1 Refinancement en dehors des organismes monétaires de créances commerciales sur l'étranger ... | — | — | ... | — | — | + 2,6 | + 3,1 | + 5,3 |
| 6.2 Mouvement des avoirs extérieurs nets des organismes monétaires : | | | | | | | | |
| 6.21 Banques belges et luxembourgeoises | | | | | | | | |
| 6.211 Francs belges et luxembourgeois ... | — | — | - 2,4 | — | — | + 4,4 | + 8,7 | + 5,5 |
| 6.212 Monnaies étrangères | — | — | + 2,4 | — | — | - 3,2 | - 3,3 | - 0,7 |
| 6.22 Organismes monétaires divers | — | — | - 0,6 | — | — | + 1,0 | + 1,8 | + 0,6 |
| 6.23 Banque Nationale | — | — | + 6,0 | — | — | + 2,4 | + 1,8 | +12,1 |
| p.m. Mouvement des droits de tirage spéciaux résultant d'allocations | — | — | — | — | — | — | — | (+ 3,5) |

¹ Pour une partie des exportations et importations, les chiffres sont c.i.f., c'est-à-dire qu'ils comprennent les frets et assurances pour le transport des marchandises.

² Cette rubrique ne comprend, en recettes et en dépenses, qu'une partie des frets et assurances perçus ou payés pour le transport des marchandises. L'autre partie n'a pu être dissociée des exportations ou importations auxquelles elle se rapporte et est donc englobée dans les recettes et dépenses de la rubrique 1.11 « Exportations et importations » (cf. note 1).

³ Y compris le Fonds des Routes (cf. l'article « Chapitre IX, Balance des paiements et XIII, Organismes monétaires » de la partie statistique inséré dans le Bulletin d'Information et de Documentation (B.N.B. : XLIII^e année, vol. II, n° 8, septembre 1968).

⁴ Exportations = 348,9; importations = 356,4.

⁵ Exportations = 420,7; importations = 398,5.

Références bibliographiques : *Statistiques Economiques belges 1941-1950 et 1950-1960* (B.N.B.). — *Bulletin d'Information et de Documentation* (B.N.B.) : XJe année, vol. I, n° 1, page 21 ; « Aménagements apportés à des séries de la partie « statistiques » — chapitres IX « Balance des paiements » et XIII « Organismes monétaires », XLVe année, vol. I, n° 6, page 765 ; « La balance des paiements de l'U.E.B.L. en 1969 ».

X. — MARCHÉ DES CHANGES
1. — COURS OFFICIELS ARRÊTÉS PAR LES BANQUIERS
REUNIS EN CHAMBRE DE COMPENSATION A BRUXELLES

(francs belges)

Source : Cote de la Bourse de Fonds Publics et de Change de Bruxelles.

| Moyennes journalières | 1 \$ U.S.A. | 1 fr. français | 1 Livre sterling | 1 florin P.-B. | 1 fr. suisse | 1 Deutsche Mark | 100 lires ital. | 1 Cour. suéd. | 1 Cour. norv. | 1 Cour. dan. | 1 \$ canadien | | 100 escudos | 100 schillings autrich. | 100 pesetas | 1 Mark finlandais | 1 Zaïre |
|----------------------------|-------------|---|--|----------------|--------------|--|-----------------|---------------|---------------|--|---------------|----------|-------------|-------------------------|--|--------------------|----------------------|
| | | | | | | | | | | | câble | courrier | | | | | |
| 1967 | 49,69 | 10,10 | { 138,65 ¹ 119,68 ² | 13,79 | 11,48 | 12,46 | 7,96 | 9,63 | 6,95 | { 7,17 ¹ 6,65 ² | 46,059 | 46,058 | 172,87 | 192,30 | { 82,89 ¹ 71,35 ² | — | — |
| 1968 | 49,93 | 10,08 | 119,52 | 13,80 | 11,57 | 12,51 | 8,01 | 9,66 | 6,99 | 6,67 | 46,342 | 46,341 | 174,41 | 193,19 | 71,65 | — | — |
| 1969 | 50,13 | { 10,12 ³ 8,98 ⁴ | 119,85 | 13,84 | 11,63 | { 12,56 ⁵ 13,47 ⁶ | 7,99 | 9,70 | 7,02 | 6,67 | 46,558 | 46,558 | 176,15 | 193,87 | 71,77 | 11,88 ⁷ | — |
| 1970 | 49,65 | 8,98 | 118,95 | 13,73 | 11,52 | 13,62 | 7,92 | 9,58 | 6,95 | 6,62 | 47,601 | 47,600 | 174,01 | 192,10 | 71,27 | 11,90 | 100,03 ¹² |
| 1969 2 ^e trim. | 50,26 | 10,11 | 120,12 | 13,81 | 11,63 | 12,56 | 8,01 | 9,72 | 7,04 | 6,67 | 46,640 | 46,641 | 176,49 | 194,20 | 71,88 | — | — |
| 3 ^e trim. | 50,29 | { 10,11 ⁸ 9,07 ⁹ | 120,05 | 13,87 | 11,68 | 12,62 ¹⁰ | 8,00 | 9,73 | 7,04 | 6,68 | 46,608 | 46,607 | 176,75 | 194,69 | 72,07 | — | — |
| 4 ^e trim. | 49,78 | 8,93 | 119,21 | 13,80 | 11,55 | 13,47 | 7,94 | 9,64 | 6,97 | 6,64 | 46,262 | 46,261 | 175,15 | 192,58 | 71,16 | 11,85 | — |
| 1970 1 ^{er} trim. | 49,67 | 8,96 | 119,40 | 13,67 | 11,53 | 13,49 | 7,90 | 9,59 | 6,95 | 6,63 | 46,298 | 46,297 | 174,68 | 192,04 | 71,12 | 11,88 | — |
| 2 ^e trim. | 49,66 | 8,99 | 119,31 | 13,69 | 11,53 | 13,66 | 7,89 | 9,56 | 6,95 | 6,62 | 46,792 | 46,792 | 174,23 | 191,85 | 71,27 | 11,91 | — |
| 3 ^e trim. | 49,63 | 8,99 | 118,52 | 13,77 | 11,53 | 13,67 | 7,92 | 9,56 | 6,95 | 6,62 | 48,507 | 48,507 | 173,52 | 192,29 | 71,34 | 11,91 | — |
| 4 ^e trim. | 49,64 | 8,99 | 118,62 | 13,79 | 11,49 | 13,65 | 7,97 | 9,59 | 6,95 | 6,62 | 48,680 | 48,680 | 173,63 | 192,21 | 71,34 | 11,91 | 100,03 ¹² |
| 1970 Janv. | 49,69 | 8,95 | 119,27 | 13,68 | 11,52 | 13,48 | 7,90 | 9,62 | 6,95 | 6,63 | 46,312 | 46,311 | 174,77 | 192,10 | 71,08 | 11,86 | — |
| Févr. | 49,67 | 8,96 | 119,44 | 13,65 | 11,55 | 13,47 | 7,89 | 9,59 | 6,95 | 6,63 | 46,286 | 46,285 | 174,75 | 191,99 | 71,10 | 11,88 | — |
| Mars | 49,66 | 8,96 | 119,49 | 13,67 | 11,52 | 13,52 | 7,90 | 9,55 | 6,95 | 6,63 | 46,296 | 46,296 | 174,53 | 192,02 | 71,17 | 11,89 | — |
| Avril | 49,68 | 8,98 | 119,54 | 13,68 | 11,55 | 13,64 | 7,90 | 9,56 | 6,96 | 6,62 | 46,305 | 46,304 | 174,51 | 191,91 | 71,21 | 11,92 | — |
| Mai | 49,65 | 8,99 | 119,34 | 13,69 | 11,52 | 13,66 | 7,89 | 9,55 | 6,95 | 6,62 | 46,271 | 46,271 | 174,23 | 191,77 | 71,27 | 11,91 | — |
| Juin | 49,64 | 8,99 | 119,04 | 13,70 | 11,51 | 13,67 | 7,89 | 9,57 | 6,95 | 6,62 | 47,800 | 47,800 | 173,96 | 191,86 | 71,32 | 11,89 | — |
| Juill. | 49,63 | 9,00 | 118,66 | 13,74 | 11,53 | 13,67 | 7,89 | 9,57 | 6,95 | 6,62 | 48,079 | 48,080 | 173,61 | 192,24 | 71,33 | 11,91 | — |
| Août | 49,64 | 8,99 | 118,53 | 13,79 | 11,54 | 13,67 | 7,91 | 9,58 | 6,95 | 6,62 | 48,594 | 48,594 | 173,51 | 192,35 | 71,35 | 11,91 | — |
| Sept. | 49,63 | 8,99 | 118,38 | 13,79 | 11,53 | 13,67 | 7,95 | 9,54 | 6,95 | 6,62 | 48,847 | 48,847 | 173,44 | 192,28 | 71,34 | 11,91 | — |
| Oct. | 49,63 | 8,99 | 118,50 | 13,79 | 11,46 | 13,66 | 7,97 | 9,57 | 6,95 | 6,62 | 48,589 | 48,589 | 173,49 | 192,28 | 71,33 | 11,91 | — |
| Nov. | 49,63 | 8,99 | 118,64 | 13,79 | 11,49 | 13,67 | 7,97 | 9,59 | 6,95 | 6,62 | 48,651 | 48,651 | 173,66 | 192,03 | 71,33 | 11,90 | 100,05 ¹¹ |
| Déc. | 49,66 | 8,99 | 118,73 | 13,79 | 11,52 | 13,63 | 7,97 | 9,61 | 6,96 | 6,63 | 48,800 | 48,800 | 173,74 | 192,31 | 71,37 | 11,91 | 100,02 |

1 Moyenne du 1^{er} janvier au 17 novembre 1967.

2 Moyenne du 18 novembre au 31 décembre 1967.

3 Moyenne du 1^{er} janvier au 8 août 1969.

4 Moyenne du 11 août au 31 décembre 1969.

5 Moyenne du 1^{er} janvier au 24 septembre 1969. Du 25 septembre au 24 octobre, cotation suspendue.

6 Moyenne du 27 octobre au 31 décembre 1969.

7 Moyenne du 1^{er} septembre au 31 décembre 1969.

8 Moyenne du 1^{er} juillet au 8 août 1969.

9 Moyenne du 11 août au 30 septembre 1969.

10 Moyenne du 1^{er} juillet au 24 septembre 1969. Du 25 septembre au 30 septembre 1969, cotation suspendue.

11 Moyenne du 16 au 30 novembre 1970.

12 Moyenne du 10 novembre au 31 décembre 1970.

X - 2. — MONNAIES DES PAYS MEMBRES DE L'A.M.E.

Parité par rapport au dollar, marges des cours acheteurs et vendeurs des banques centrales et cours extrêmes à Bruxelles le 31 décembre 1970

| Pays | Parité (ou cours moyen) par rapport au dollar des Etats-Unis 1 | | Marges des cours du dollar des Etats-Unis en % de la parité (ou du cours moyen) du dollar | | Cours extrêmes à Bruxelles | | |
|-------------------|--|---------|---|----------------------|----------------------------|-----------|-------------|
| | | | vendeur (+) | acheteur (-) | acheteur 4 | vendeur 5 | pour : |
| | | | | | en francs belges | | |
| Autriche | 26,— | sch. | + 0,769 | - 0,769 | 189,4084 | 195,2519 | 100 sch. |
| Belgique | 50,— | FB | + 0,750 | - 0,750 | — | — | — |
| Danemark | 7,50 | CD | + 0,750 | - 0,750 | 6,5674 | 6,7674 | 1 C. dan. |
| France | 5,55419 | FF | + 0,753 | - 0,751 | 8,8679 | 9,1383 | 1 FF |
| Allemagne | 3,66 | DM | + 0,820 | - 0,820 | 13,4485 | 13,8774 | 1 DM |
| Grèce | 30,— | Dr. | + 0,333 | - 0,333 | — | — | — |
| Islande | 88,— | C. isl. | + 0,114 | - 0,114 | — | — | — |
| Italie | 625,— | Lires | + 0,720 | - 0,720 | 7,8832 | 8,1184 | 100 Lires |
| Pays-Bas | 3,62 | Fl. | + 0,760 | - 0,760 | 13,6052 | 14,0223 | 1 Fl. |
| Norvège | 7,14286 | C. nor. | + 0,800 | - 0,740 | 6,8924 | 7,1051 | 1 C. nor. |
| Portugal | 28,75 | Esc. | + 1,148 | - 1,148 | 170,6499 | 177,2519 | 100 Esc. |
| Espagne | 70,— | Pesetas | + 0,750 | - 0,750 | 70,3651 | 72,5080 | 100 Pesetas |
| Suède | 5,17321 | C.S. | + 0,759 | - 0,739 | 9,5204 | 9,8101 | 1 C.S. |
| Suisse | 4,37282 | F.S. | + 1,765 | - 1,780 | 11,1517 | 11,7288 | 1 F.S. |
| Turquie | 15,— | L.t. | + 1,000 | - 1,000 | — | — | — |
| Royaume-Uni | 2,40 | £ 2 | + 0,833 ³ | - 0,833 ³ | 118,1075 | 121,9075 | 1 £ |

1 Parité reconnue par le F.M.L., sauf dans le cas de la Suisse pour laquelle la parité indiquée est pratiquée par la banque centrale.

2 Cours exprimé en dollars des Etats-Unis par livre sterling.

3 Les marges du Royaume-Uni ne sont pas tout à fait comparables à celles des autres pays; elles représentent les limites de fluctuations de la livre exprimée en dollars des Etats-Unis, alors que, pour les autres pays, les marges représentent les limites de la fluctuation du dollar des Etats-Unis exprimé en monnaie nationale.

4 (Parité du FB par rapport au dollar des Etats-Unis - marge exprimée en FB du cours acheteur de la Banque Nationale de Belgique pour le dollar des Etats-Unis) : (Parité de la monnaie du pays membre par rapport au dollar des Etats-Unis + marge exprimée dans la monnaie de ce pays membre du cours vendeur de la banque centrale de ce pays membre pour le dollar des Etats-Unis.)

5 (Parité en FB par rapport au dollar des Etats-Unis + marge exprimée en FB du cours vendeur de la Banque Nationale de Belgique pour le dollar des Etats-Unis) : (Parité de la monnaie du pays membre par rapport au dollar des Etats-Unis - marge exprimée dans la monnaie de ce pays membre du cours acheteur de la banque centrale de ce pays membre pour le dollar des Etats-Unis.)

XI. — FINANCES PUBLIQUES ¹

1. — RECETTES ET DEPENSES DE TRESORERIE RESULTANT DES OPERATIONS BUDGETAIRES ²

(milliards de francs)

Source : Ministère des Finances.

| Périodes | Budget ordinaire | | | Budget extraordinaire | | | Solde budgétaire total (7) = (8) + (0) |
|---------------------------------|------------------|--------------------------|--------------------|-----------------------|----------|--------------------|--|
| | Recettes | Dépenses ³ | Solde | Recettes | Dépenses | Solde | |
| | (1) | (2) | (3) = (1) - (2) | (4) | (5) | (6) = (4) - (5) | |
| 1964 | 157,8 | 155,3 | + 2,5 | 0,3 | 24,1 | - 23,8 | - 21,3 |
| 1965 | 172,7 | 176,5 | - 3,8 | 0,2 | 25,2 | - 25,0 | - 28,8 |
| 1966 | 200,6 | 203,9 | - 3,3 | 0,6 | 24,6 | - 24,0 | - 27,3 |
| 1967 | 219,6 | 221,7 | - 2,1 | 0,2 | 28,5 | - 28,3 | - 30,4 |
| 1968 | 238,8 | 243,9 | - 5,1 | 0,6 | 33,0 | - 32,4 | - 37,5 |
| 1969 | 266,3 | 271,4 | - 5,1 | 0,3 | 33,0 | - 32,7 | - 37,8 |
| 1969 2 premiers mois ... | 44,8 | 48,5 | - 3,7 | ... | 6,6 | - 6,6 | - 10,3 |
| 3 premiers mois ... | 64,0 | 71,2 | - 7,2 | 0,1 | 9,3 | - 9,2 | - 16,4 |
| 4 premiers mois ... | 83,8 | 90,5 | - 6,7 | ... | 11,5 | - 11,5 | - 18,2 |
| 5 premiers mois ... | 102,9 | 111,4 | - 8,5 | 0,1 | 13,4 | - 13,3 | - 21,8 |
| 6 premiers mois ... | 124,9 | 136,2 | - 11,3 | 0,1 | 16,1 | - 16,0 | - 27,3 |
| 7 premiers mois ... | 162,2 | 161,8 | + 0,4 | 0,1 | 18,3 | - 18,2 | - 17,8 |
| 8 premiers mois ... | 180,3 | 180,5 | - 0,2 | 0,1 | 20,6 | - 20,5 | - 20,7 |
| 9 premiers mois ... | 198,8 | 202,5 | - 3,7 | 0,1 | 23,1 | - 23,0 | - 26,7 |
| 10 premiers mois ... | 222,6 | 228,8 | - 6,2 | 0,2 | 26,4 | - 26,2 | - 32,4 |
| 11 premiers mois ... | 242,7 | 249,9 | - 7,2 | 0,2 | 29,4 | - 29,2 | - 36,4 |
| 12 mois | 266,3 | 271,4 | - 5,1 | 0,3 | 33,0 | - 32,7 | - 37,8 |
| 1970 1 ^{er} mois | 30,3 | 26,2 | + 4,1 | 0,1 | 4,0 | - 3,9 | + 0,2 |
| 2 premiers mois ... | 50,3 | 48,0 | + 2,3 | 0,1 | 7,4 | - 7,3 | - 5,0 |
| 3 premiers mois ... | 71,1 | 71,9 | - 0,8 | 0,1 | 10,3 | - 10,2 | - 11,0 |
| 4 premiers mois ... | 92,9 | 97,5 | - 4,6 | 0,2 | 13,5 | - 13,3 | - 17,9 |
| 5 premiers mois ... | 113,5 | 120,0 | - 6,5 | 0,2 | 15,4 | - 15,2 | - 21,7 |
| 6 premiers mois ... | 137,6 | 145,1 | - 7,5 | 0,2 | 18,0 | - 17,8 | - 25,3 |
| 7 premiers mois ... | 179,7 | 172,6 | + 7,1 | 0,3 | 20,5 | - 20,2 | - 13,1 |
| 8 premiers mois ... | 199,6 | 192,1 | + 7,5 | 0,3 | 23,4 | - 23,1 | - 15,6 |
| 9 premiers mois ... | 219,6 | 215,1 | + 4,5 | 0,3 | 26,9 | - 26,6 | - 22,1 |
| 10 premiers mois ... | 246,1 | 239,9 | + 6,2 | 0,4 | 29,9 | - 29,5 | - 23,3 |
| 11 premiers mois ... | 269,6 | 262,4 | + 7,2 | 0,5 | 32,2 | - 31,7 | - 24,5 |

¹ Les statistiques concernant la Dette Publique figurent au chapitre XVI.

² Recettes et dépenses effectivement réalisées durant chaque période, quel que soit l'exercice budgétaire auquel elles sont rattachées, abstraction faite des virements internes.

³ Y compris les dépenses de la Caisse Autonome des Dommages de Guerre.

XI - 2. — IMPASSE DE TRESORERIE ET SON FINANCEMENT

(milliards de francs)

source : Ministère des Finances.

| Périodes | Solde budgétaire total 1 | Fonds de tiers 2 | Avances à des collectivités 3 | Impasse 4 (4) = (1) + (2) + (3) | Financement de l'impasse | | | | | | | | | | | | | Total (18) = (7) + (15) + (16) + (17) |
|----------|-----------------------------------|------------------------|--|---|--------------------------------------|------------------------------|-------|--|---------------------|------------------------------|--------------------------------|-----------------------|-------------------------------------|------------------------------|--|---|-------|--|
| | | | | | Emissions d'emprunts consolidés 5 | | | Variations de la dette flottante | | | | | | | Prê- vements sur la marge auprès de la B.N.B | Encaisse des comptables 3 et autres opérations de trésorerie | | |
| | | | | | en francs belges | en monnaies étrangères | Total | en francs belges | | | | | | en monnaies étrangères | | | Total | |
| | | | | | | | | Certificats de trésorerie à moyen terme émis sur le marché (8) | Secteur bancaire | Secteur para- étatique | Congo, Rwanda et Burundi | Certificats divers | Office des chèques postaux | | | | | |
| (5) | (6) | (7) = (5) + (6) | (8) | (9) | (10) | (11) | (12) | (13) | (14) | (15) = (8) à (14) | (16) | (17) | | | | | | |
| 1964 | -21,3 | + 0,3 | ... | -21,0 | +24,0 | ... | +24,0 | - 7,5 | + 3,3 | - 7,6 | - 0,1 | + 0,2 | + 6,4 | + 2,9 | - 2,4 | + 0,6 | - 1,2 | +21,0 |
| 1965 | -28,8 | - 0,8 | - 1,7 | -31,3 | +22,2 | ... | +22,2 | ... | + 5,8 | + 4,4 | ... | + 0,1 | + 0,2 | - 1,2 | + 9,3 | - 0,8 | + 0,6 | +31,3 |
| 1966 | -27,3 | + 3,1 | - 6,5 | -30,7 | +21,0 | ... | +21,0 | ... | + 3,4 | - 3,2 | ... | + 0,3 | + 3,1 | + 5,6 | + 9,2 | + 0,6 | - 0,1 | +30,7 |
| 1967 | -30,4 | + 1,5 | - 6,7 | -35,6 | +21,6 | ... | +21,6 | ... | - 7,6 | +14,3 | ... | - 0,2 | - 3,8 | + 7,1 | + 9,8 | - 6,9 | +11,1 | +35,6 |
| 1968 | -37,5 | - 1,3 | - 9,1 | -47,9 | +37,0 | ... | +37,0 | ... | - 5,5 | - 4,9 | ... | - 0,2 | + 7,8 | + 0,9 | - 1,9 | +12,0 | + 0,8 | +47,9 |
| 1969 | -37,8 | + 2,6 | -13,2 | -48,4 | +36,0 | + 1,0 | +37,0 | ... | + 1,7 | + 5,8 | ... | + 0,3 | - 1,9 | + 6,5 | +12,4 | + 0,9 | - 1,9 | +48,4 |
| 1969 | 2 premiers mois | -10,3 | - 1,7 | - 1,7 | -13,7 | + 0,8 | + 0,8 | ... | + 2,5 | +18,3 | ... | ... | - 9,1 | ... | +11,7 | + 1,3 | - 0,1 | +13,7 |
| | 3 premiers mois | -16,4 | + 1,2 | - 2,7 | -17,9 | + 8,0 | + 8,0 | ... | + 2,2 | +14,1 | ... | - 0,1 | - 6,1 | ... | +10,1 | + 0,4 | - 0,6 | +17,9 |
| | 4 premiers mois | -18,2 | - 1,4 | - 3,4 | -23,0 | + 4,9 | + 4,9 | ... | + 4,5 | +12,4 | ... | - 0,1 | - 1,8 | + 2,2 | +17,2 | + 0,2 | + 0,7 | +23,0 |
| | 5 premiers mois | -21,8 | - 0,1 | - 4,8 | -26,7 | +12,2 | +13,2 | ... | + 2,2 | +14,5 | ... | - 0,1 | - 6,3 | + 2,3 | +12,6 | + 0,7 | + 0,2 | +26,7 |
| | 6 premiers mois | -27,3 | + 2,4 | - 5,9 | -30,8 | +18,2 | +19,2 | ... | + 5,5 | + 7,3 | ... | - 0,1 | - 3,0 | + 2,3 | +12,0 | + 1,2 | - 1,6 | +30,8 |
| | 7 premiers mois | -17,8 | + 1,0 | - 7,4 | -24,2 | +25,6 | +26,6 | ... | + 2,1 | + 0,7 | ... | - 0,1 | - 4,0 | + 2,3 | + 1,0 | - 2,8 | - 0,6 | +24,2 |
| | 8 premiers mois | -20,7 | + 0,4 | - 8,9 | -29,2 | +25,6 | +26,6 | ... | + 2,0 | + 0,5 | ... | - 0,1 | - 7,4 | + 6,2 | + 1,2 | + 1,3 | + 0,1 | +29,2 |
| | 9 premiers mois | -26,7 | + 3,0 | - 9,9 | -33,6 | +25,6 | +26,6 | ... | + 4,8 | + 4,1 | ... | - 0,1 | - 7,7 | + 6,2 | + 7,3 | + 1,3 | - 1,6 | +33,6 |
| | 10 premiers mois | -32,4 | + 1,3 | -10,9 | -42,0 | +39,8 | +40,8 | ... | + 5,6 | + 2,1 | ... | - 0,1 | - 5,6 | + 6,6 | + 8,6 | - 6,3 | - 1,1 | +42,0 |
| | 11 premiers mois | -36,4 | + 0,2 | -12,1 | -48,3 | +39,4 | +40,4 | ... | + 6,3 | + 6,4 | ... | - 0,1 | - 6,0 | + 6,5 | +13,1 | - 3,6 | - 1,6 | +48,3 |
| | 12 mois | -37,8 | + 2,6 | -13,2 | -48,4 | +36,0 | +37,0 | ... | + 1,7 | + 5,8 | ... | + 0,3 | - 1,9 | + 6,5 | +12,4 | + 0,9 | - 1,9 | +48,4 |
| 1970 | 1 ^{er} mois | + 0,2 | - 0,7 | - 1,0 | - 1,5 | + 9,2 | + 9,2 | ... | + 4,1 | +14,3 | ... | - 0,1 | - 3,0 | - 1,1 | + 4,2 | -12,6 | + 0,7 | + 1,5 |
| | 2 premiers mois | - 5,0 | - 2,5 | - 2,0 | - 9,5 | + 6,9 | + 6,9 | ... | + 7,0 | + 4,9 | ... | - 0,1 | - 6,0 | - 1,9 | + 3,9 | - 1,9 | + 0,6 | + 9,5 |
| | 3 premiers mois | -11,0 | - 0,7 | - 3,0 | -14,7 | + 6,1 | + 6,1 | ... | + 4,3 | +10,1 | ... | - 0,1 | - 3,2 | + 8,9 | + 2,2 | + 0,5 | +14,7 | |
| | 4 premiers mois | -17,9 | - 2,7 | - 3,7 | -24,3 | +18,9 | +18,9 | ... | + 7,3 | + 8,8 | ... | - 0,1 | + 3,9 | - 3,1 | +16,8 | -11,2 | - 0,2 | +24,3 |
| | 5 premiers mois | -21,7 | + 0,2 | - 4,3 | -25,8 | +18,9 | +18,9 | ... | + 7,3 | + 7,2 | ... | - 0,1 | - 3,4 | - 3,3 | + 7,7 | - 1,1 | + 0,3 | +25,8 |
| | 6 premiers mois | -25,3 | + 2,5 | - 5,2 | -28,0 | +18,4 | +18,4 | ... | + 8,8 | + 7,2 | ... | - 0,1 | - 1,8 | - 3,4 | +10,7 | + 0,3 | - 1,4 | +28,0 |
| | 7 premiers mois | -13,1 | - 1,6 | - 6,4 | -21,1 | +20,7 | +20,7 | ... | + 3,4 | + 1,9 | ... | - 0,1 | - 0,8 | - 3,4 | + 1,0 | - 1,2 | + 0,6 | +21,1 |
| | 8 premiers mois | -15,6 | - 1,6 | - 7,6 | -24,8 | +20,3 | +20,3 | ... | + 6,6 | + 4,9 | ... | - 0,1 | - 3,8 | - 3,5 | + 4,1 | - 0,4 | + 0,8 | +24,8 |
| | 9 premiers mois | -22,1 | + 0,3 | - 9,1 | -30,9 | +27,7 | +27,7 | ... | + 11,1 | ... | ... | - 0,2 | - 4,4 | - 3,6 | + 2,9 | + 0,2 | + 0,1 | +30,9 |
| | 10 premiers mois | -23,3 | + 0,3 | -10,2 | -33,2 | +40,3 | +40,3 | ... | + 7,5 | ... | ... | - 0,2 | + 0,9 | - 6,0 | + 2,2 | -10,6 | + 1,3 | +33,2 |
| | 11 premiers mois | -24,5 | - 0,3 | -11,3 | -36,1 | +37,8 | +37,8 | ... | + 15,9 | ... | ... | - 0,2 | - 3,6 | - 7,4 | + 4,7 | - 6,7 | + 0,3 | +36,1 |

1 Cf. tableau XI-1.

2 Non compris les dépenses de la Caisse Autonome des Dommages de Guerre qui sont comprises dans la colonne (1).

3 Augmentation : (-); diminution : (+).

4 Cette colonne diffère de la colonne (3) « Déficit de Trésorerie » du tableau XI-3. Le déficit de trésorerie tient en effet compte de diverses catégories d'opérations qui n'interviennent pas dans le calcul de l'Impasse. C'est ainsi que le solde des opérations extrabudgétaires compris dans le déficit de trésorerie reprend non seulement les fonds de tiers — colonne (2) du tableau XI-2. —, mais aussi la rubrique « Encaisses des comptables et autres opérations de trésorerie » — colonne (17) du même tableau —, de même que les dépenses d'organismes paraétatiques — essentiellement le Fonds des Routes — financées par des émissions de dettes publiques indirectes et par des lettres de change acceptées par le Fonds des Routes en règlement de travaux exécutés et réceptionnés. (Arrêté royal n° 41 du 29 septembre 1967.)

5 Déduction faite des frais d'émission et des amortissements extrabudgétaires.

XI - 3. — BESOINS NETS DE FINANCEMENT DE L'ETAT ET LEUR COUVERTURE

(milliards de francs)

| Périodes | Solde budgétaire total 1 | Solde des opérations extra- budgé- taires 2 | Déficit de trésorerie 3 | Amor- tissements de la dette publique compris dans les dépenses budgé- taires 4 | Besoins nets de finan- cement de l'Etat 5 | Couverture 6 | | | | |
|---------------------------------|-----------------------------------|---|----------------------------------|---|--|---|--|---|--------|--|
| | | | | | | Recours au marché belge | | | | Recours aux marchés étrangers 7 |
| | | | | | | Variations | | | Total | |
| | | | | | | de l'encours des emprunts consolidés et des certificats à moyen terme émis sur le marché 6 | des autres engagements à moyen terme 7 | des engagements à court terme 8 | | |
| (1) | (2) | (3) = (1) + (2) | (4) | (5) = (3) + (4) | (6) | (7) | (8) | (9) = (6) à (8) | (10) | |
| 1963 | - 25,1 | - 9,0 | - 34,1 | + 10,8 | - 23,3 | + 5,7 | - 1,1 | + 6,2 | + 10,8 | + 12,5 |
| 1964 | - 21,3 | - 6,3 | - 27,6 | + 12,6 | - 15,0 | + 11,9 | ... | + 2,0 | + 13,9 | + 1,1 |
| 1965 | - 28,8 | - 7,8 | - 36,6 | + 14,5 | - 22,1 | + 17,2 | + 0,5 | + 9,2 | + 26,9 | - 4,8 |
| 1966 | - 27,3 | - 4,1 | - 31,4 | + 14,3 | - 17,1 | + 9,2 | + 0,9 | + 2,1 | + 12,2 | + 4,9 |
| 1967 | - 30,4 | - 7,9 | - 38,3 | + 15,3 | - 23,0 | + 20,8 | + 0,7 | + 4,0 | + 25,5 | - 2,5 |
| 1968 | - 37,5 | - 12,3 | - 49,8 | + 15,7 | - 34,1 | + 24,7 | + 0,6 | + 12,5 | + 37,8 | - 3,7 |
| 1969 | - 37,8 | - 12,7 | - 50,5 | + 22,4 | - 28,1 | + 18,0 | + 4,8 | + 0,2 | + 23,0 | + 5,1 |
| 1968 11 prem. mois | - 31,5 | - 11,5 | - 43,0 | + 14,3 | - 28,7 | + 18,0 | + 0,7 | + 13,8 | + 32,5 | - 3,8 |
| 12 mois | - 37,5 | - 12,3 | - 49,8 | + 15,7 | - 34,1 | + 24,7 | + 0,6 | + 12,5 | + 37,8 | - 3,7 |
| 1969 1 ^{er} mois | + 1,7 | - 2,6 | - 0,9 | + 2,6 | + 1,7 | - 2,3 | + 1,0 | - 0,6 | - 1,9 | + 0,2 |
| 2 prem. mois | - 10,3 | - 3,7 | - 14,0 | + 5,4 | - 8,6 | - 3,9 | + 2,9 | + 9,5 | + 8,5 | + 0,1 |
| 3 prem. mois | - 16,4 | - 2,2 | - 18,6 | + 6,9 | - 11,7 | + 2,2 | + 2,9 | + 7,3 | + 12,4 | - 0,7 |
| 4 prem. mois | - 18,2 | - 4,5 | - 22,7 | + 9,4 | - 13,3 | - 3,1 | + 2,9 | + 12,4 | + 12,2 | + 1,1 |
| 5 prem. mois | - 21,8 | - 5,1 | - 26,9 | + 10,3 | - 16,6 | + 3,7 | + 2,7 | + 8,0 | + 14,4 | + 2,2 |
| 6 prem. mois | - 27,3 | - 5,4 | - 32,7 | + 12,3 | - 20,4 | + 8,0 | + 4,8 | + 5,8 | + 18,6 | + 1,8 |
| 7 prem. mois | - 17,8 | - 7,3 | - 25,1 | + 14,5 | - 10,6 | + 13,9 | + 4,7 | - 9,8 | + 8,8 | + 1,8 |
| 8 prem. mois | - 20,7 | - 8,3 | - 29,0 | + 16,0 | - 13,0 | + 12,6 | + 4,6 | - 9,7 | + 7,5 | + 5,5 |
| 9 prem. mois | - 26,7 | - 8,1 | - 34,8 | + 17,5 | - 17,3 | + 11,2 | + 7,0 | - 6,1 | + 12,1 | + 5,2 |
| 10 prem. mois | - 32,4 | - 10,5 | - 42,9 | + 19,4 | - 23,5 | + 24,5 | + 6,7 | - 12,7 | + 18,5 | + 5,0 |
| 11 prem. mois | - 36,4 | - 13,6 | - 50,0 | + 21,1 | - 28,9 | + 22,6 | + 6,3 | - 5,0 | + 23,9 | + 5,0 |
| 12 mois | - 37,8 | - 12,7 | - 50,5 | + 22,4 | - 28,1 | + 18,0 | + 4,8 | + 0,2 | + 23,0 | + 5,1 |
| 1970 1 ^{er} mois | + 0,2 | - 1,4 | - 1,2 | + 2,5 | + 1,3 | + 7,5 | ... | - 6,9 | + 0,6 | - 1,9 |
| 2 prem. mois | - 5,0 | - 4,2 | - 9,2 | + 4,7 | - 4,5 | + 2,9 | ... | + 4,0 | + 6,9 | - 2,4 |
| 3 prem. mois | - 11,0 | - 4,4 | - 15,4 | + 5,4 | - 10,0 | + 1,5 | - 0,1 | + 11,7 | + 13,1 | - 3,1 |
| 4 prem. mois | - 17,9 | - 7,5 | - 25,4 | + 7,6 | - 17,8 | + 12,9 | - 0,2 | + 9,3 | + 22,0 | - 4,2 |
| 5 prem. mois | - 21,7 | - 4,3 | - 26,0 | + 8,7 | - 17,3 | + 11,7 | - 0,5 | + 10,7 | + 21,9 | - 4,6 |
| 6 prem. mois | - 25,3 | - 5,1 | - 30,4 | + 10,5 | - 19,9 | + 9,9 | - 1,7 | + 16,6 | + 24,8 | - 4,9 |
| 7 prem. mois | - 13,1 | - 8,6 | - 21,7 | + 12,2 | - 9,5 | + 10,9 | - 2,7 | + 6,3 | + 14,5 | - 5,0 |
| 8 prem. mois | - 15,6 | - 9,8 | - 25,4 | + 13,6 | - 11,8 | + 9,3 | - 2,7 | + 9,9 | + 16,5 | - 4,7 |
| 9 prem. mois | - 22,1 | - 10,3 | - 32,4 | + 16,0 | - 16,4 | + 14,7 | - 2,8 | + 9,8 | + 21,7 | - 5,3 |
| 10 prem. mois | - 23,3 | - 11,5 | - 34,8 | + 17,8 | - 17,0 | + 26,9 | - 2,0 | - 1,8 | + 23,1 | - 6,1 |
| 11 prem. mois | - 24,5 | - 13,9 | - 38,4 | + 19,4 | - 19,0 | + 22,8 | - 1,7 | + 5,8 | + 26,9 | - 7,9 |

¹ Cf. tableau XI-1.

² Y compris les dépenses d'organismes paraétatiques financées par des émissions de dettes indirectes et, de novembre 1967 à août 1969, celles financées par des lettres de change acceptées par le Fonds des Routes en règlement de travaux exécutés et réceptionnés (Arrêté royal no 41 du 20 septembre 1967). Non compris les dépenses de la Caisse Autonome des Dommages de Guerre qui figurent à la colonne (1).

³ Cf. note 4 du tableau XI-2.

⁴ Suivant les situations de la dette publique.

⁵ Cf. tableau XVI-3b.

⁶ Y compris les variations de la dette indirecte et celles de l'encours des lettres de change acceptées par le Fonds des Routes (cf. note 2).

⁷ Cette rubrique donne le mouvement de toutes les dettes, tant en devises qu'en francs belges, dont l'Etat est débiteur vis-à-vis de l'étranger, soit directement, soit par l'intermédiaire d'organismes belges.

XI - 4. — RECETTES FISCALES (par exercice) ¹

(milliards de francs)

Source : Ministère des Finances.

A : recettes effectives.

B : différences par rapport aux évaluations budgétaires.

| Exercices ³ | Contributions directes ² | | Douanes et accises | | Enregistrement | | Total | |
|------------------------|-------------------------------------|-------|--------------------|-------|----------------|-------|-------|-------|
| | A | B | A | B | A | B | A | B |
| 1962 | 51,4 | + 2,2 | 24,5 | - 0,2 | 48,5 | - 0,5 | 124,4 | + 1,5 |
| 1963 | 54,2 | + 1,0 | 25,9 | - 0,1 | 52,5 | + 1,0 | 132,6 | + 1,9 |
| 1964 | 60,5 | + 4,7 | 28,2 | + 0,5 | 60,0 | + 4,5 | 148,7 | + 9,7 |
| 1965 | 69,6 | + 8,5 | 30,1 | + 0,4 | 65,7 | + 1,7 | 165,4 | +10,6 |
| 1966 | 67,1 | + 3,3 | 33,7 | + 0,6 | 78,6 | - 0,2 | 179,4 | + 3,7 |
| 1967 | 87,2 | + 1,9 | 37,1 | + 1,4 | 86,0 | - 1,7 | 210,3 | + 1,6 |
| 1968 | 95,8 | + 0,4 | 38,7 | - 0,3 | 92,4 | - 1,1 | 226,9 | - 1,0 |
| 1969 | 109,7 | + 0,1 | 42,8 | + 0,5 | 101,0 | + 1,3 | 253,5 | + 1,9 |
| 1970 | 131,5 | + 5,0 | 46,0 | + 3,1 | 105,9 | + 0,1 | 283,4 | + 8,2 |
| 1969 Juin | 9,1 | + 0,3 | 3,4 | ... | 8,8 | + 0,4 | 21,3 | + 0,7 |
| Juillet | 24,6 | + 3,0 | 3,4 | - 0,1 | 8,4 | + 0,3 | 36,4 | + 3,2 |
| Août | 6,2 | - 0,3 | 3,4 | + 0,1 | 7,7 | + 0,4 | 17,3 | + 0,2 |
| Septembre | 6,0 | - 0,1 | 3,4 | - 0,1 | 8,2 | + 0,4 | 17,6 | + 0,2 |
| Octobre | 10,3 | + 0,1 | 3,7 | + 0,2 | 9,1 | + 0,3 | 23,1 | + 0,6 |
| Novembre | 7,4 | - 0,1 | 3,5 | ... | 8,3 | + 0,1 | 19,2 | ... |
| Décembre | 8,3 | - 2,8 | 3,8 | + 0,2 | 9,6 | + 0,1 | 21,7 | - 2,5 |
| 1970 Janvier | 13,8 | + 1,8 | 3,6 | - 0,1 | 8,6 | - 0,2 | 26,0 | + 1,5 |
| Février | 7,7 | + 0,5 | 3,5 | + 0,3 | 7,9 | - 0,3 | 19,1 | + 0,5 |
| Mars | 7,4 | + 0,5 | 3,9 | + 0,4 | 8,5 | ... | 19,8 | + 0,9 |
| Avril | 8,0 | ... | 3,9 | + 0,2 | 8,7 | - 0,4 | 20,6 | - 0,2 |
| Mai | 7,8 | + 0,3 | 3,7 | + 0,2 | 8,3 | - 0,3 | 19,8 | + 0,2 |
| Juin | 10,4 | ... | 3,8 | + 0,4 | 9,1 | - 0,4 | 23,3 | ... |
| Juillet | 28,4 | - 0,3 | 3,9 | + 0,4 | 8,6 | ... | 40,9 | + 0,1 |
| Août | 7,9 | + 0,5 | 3,6 | + 0,1 | 7,7 | ... | 19,2 | + 0,6 |
| Septembre | 7,0 | + 0,1 | 3,5 | - 0,1 | 8,6 | + 0,2 | 19,1 | + 0,2 |
| Octobre | 12,1 | + 0,7 | 3,9 | + 0,1 | 9,4 | ... | 25,4 | + 0,8 |
| Novembre | 9,5 | + 1,2 | 3,8 | + 0,2 | 9,1 | + 0,1 | 22,4 | + 1,5 |
| Décembre | 11,5 | - 0,4 | 4,9 | + 1,0 | 11,3 | + 1,5 | 27,7 | + 2,1 |

¹ Non compris les additionnels provinciaux et communaux.

² Y compris le produit des versements anticipés.

³ En raison du passage du régime de l'exercice à celui de la gestion, la période complémentaire de 1966 a été supprimée et en conséquence les recettes qui auraient appartenu à cette période ont été rattachées au compte de 1967.

XI - 5. — DETAIL DES RECETTES FISCALES ¹

(milliards de francs)

Source : Ministère des Finances.

| | Exercice 1970 | | Exercice 1969 : décembre | | Exercice 1970 : décembre | |
|---|---------------------|-------------------------|--------------------------|-------------------------|--------------------------|-------------------------|
| | Recettes effectuées | Evaluations budgétaires | Recettes effectuées | Evaluations budgétaires | Recettes effectuées | Evaluations budgétaires |
| I. Contributions directes ² | 131,5 | 126,5 | 8,3 | 11,1 | 11,5 | 11,9 |
| précompte immobilier | 1,1 | 1,1 | 0,1 | 0,2 | 0,2 | 0,3 |
| précompte mobilier | 13,3 | 13,4 | 1,0 | 1,0 | 1,0 | 1,2 |
| précompte professionnel | 59,3 | 56,3 | 4,2 | 3,9 | 5,0 | 4,3 |
| versements anticipés | 27,5 | 28,9 | 0,2 | 0,2 | 0,3 | 0,3 |
| impôts des personnes physiques (rôles) | 19,1 | 17,8 | 1,7 | 2,0 | 2,0 | 1,8 |
| impôts de sociétés (rôles) | 3,9 | 3,0 | 0,5 | 0,4 | 0,6 | 0,4 |
| taxe de circulation sur les véhicules automobiles | 5,7 | 4,5 | 0,2 | 3,3 | 1,8 | 3,4 |
| impôts sur les revenus (lois coordonnées - ancien régime) | 0,1 | 0,1 | ... | ... | ... | ... |
| divers ² | 1,5 | 1,4 | 0,4 | 0,1 | 0,6 | 0,2 |
| II. Douanes et accises | 46,0 | 42,9 | 3,8 | 3,6 | 4,9 | 3,9 |
| dont : douanes | 9,4 | 7,3 | 0,7 | 0,8 | 1,6 | 0,6 |
| accises | 34,9 | 35,4 | 2,9 | 2,8 | 3,2 | 3,2 |
| taxes spéciales de consommat. | 1,5 | ... | 0,1 | ... | 0,1 | ... |
| III. Enregistrement | 105,9 | 105,8 | 9,6 | 9,5 | 11,3 | 9,8 |
| dont : enregistrement | 8,0 | 9,5 | 1,0 | 0,9 | 0,9 | 0,9 |
| successions | 4,3 | 4,5 | 0,3 | 0,4 | 0,4 | 0,4 |
| timbres et taxes assimilées | 92,6 | 90,6 | 8,3 | 8,1 | 9,3 | 8,2 |
| Total ... | 283,4 | 275,2 | 21,7 | 24,2 | 27,7 | 25,6 |
| Différence par rapport aux éval. budgét. | | + 8,2 | | - 2,5 | | + 2,1 |

¹ Non compris les additionnels provinciaux et communaux.

² Y compris les sommes réalisées ou remboursées sur les produits des exercices clos et les impôts des non résidents (rôles).

N. P. Le détail complet des recettes fiscales est publié mensuellement au *Moniteur belge*.

XI - 6. — RECETTES FISCALES SANS DISTINCTION D'EXERCICE ¹

(milliards de francs)

Source : Ministère des Finances.

| Moyennes mensuelles ou mois | Contributions directes 2 | Douanes et accises | Enregistrement | Total | Dont : versements anticipés |
|-----------------------------|-----------------------------|--------------------|----------------|-------|--------------------------------|
| 1962 | 4,2 | 2,1 | 4,0 | 10,3 | 0,66 |
| 1963 | 4,4 | 2,1 | 4,4 | 10,9 | 0,93 |
| 1964 | 5,0 | 2,4 | 5,0 | 12,4 | 1,09 |
| 1965 | 5,6 | 2,5 | 5,5 | 13,6 | 1,07 |
| 1966 | 6,5 | 2,8 | 6,6 | 15,9 | 1,39 |
| 1967 | 7,3 | 3,1 | 7,2 | 17,6 | 1,45 |
| 1968 | 8,0 | 3,2 | 7,7 | 18,9 | 1,65 |
| 1969 | 9,1 | 3,6 | 8,4 | 21,1 | 2,11 |
| 1970 | 11,0 | 3,8 | 8,8 | 23,6 | 2,29 |
| 1968 9 premiers mois | 8,0 | 3,2 | 7,6 | 18,8 | 1,94 |
| 1969 3 premiers mois | 8,1 | 3,8 | 7,9 | 19,8 | 1,17 |
| 6 premiers mois | 7,5 | 3,4 | 8,6 | 19,5 | 0,76 |
| 9 premiers mois | 9,3 | 3,5 | 8,2 | 21,0 | 2,56 |
| 1970 3 premiers mois | 9,6 | 3,7 | 8,3 | 21,6 | 0,91 |
| 6 premiers mois | 9,2 | 3,7 | 8,5 | 21,4 | 0,90 |
| 9 premiers mois | 10,9 | 3,7 | 8,5 | 23,1 | 2,75 |
| 1969 Juillet | 24,6 | 3,4 | 8,4 | 36,4 | 17,08 |
| Août | 6,2 | 3,4 | 7,7 | 17,3 | 0,15 |
| Septembre | 6,0 | 3,4 | 8,2 | 17,6 | 0,07 |
| Octobre | 10,3 | 3,7 | 9,1 | 23,1 | 1,93 |
| Novembre | 7,4 | 3,5 | 8,3 | 19,2 | 0,02 |
| Décembre | 8,3 | 3,8 | 9,6 | 21,7 | 0,23 |
| 1970 Janvier | 13,8 | 3,6 | 8,6 | 26,0 | 2,80 |
| Février | 7,7 | 3,5 | 7,9 | 19,1 | -0,15 |
| Mars | 7,4 | 3,9 | 8,5 | 19,8 | 0,09 |
| Avril | 8,0 | 3,9 | 8,7 | 20,6 | 1,14 |
| Mai | 7,8 | 3,7 | 8,3 | 19,8 | 0,19 |
| Juin | 10,4 | 3,8 | 9,1 | 23,3 | 1,30 |
| Juillet | 28,4 | 3,9 | 8,6 | 40,9 | 19,10 |
| Août | 7,9 | 3,6 | 7,7 | 19,2 | 0,18 |
| Septembre | 7,0 | 3,5 | 8,6 | 19,1 | 0,12 |
| Octobre | 12,1 | 3,9 | 9,4 | 25,4 | 2,44 |
| Novembre | 9,5 | 3,8 | 9,1 | 22,4 | 0,03 |
| Décembre | 11,5 | 4,9 | 11,3 | 27,7 | 0,25 |

¹ Non compris les additionnels provinciaux et communaux.

² Y compris le produit des versements anticipés.

Références bibliographiques. *Bulletin de Documentation* (Ministère des Finances). — *Annuaire statistique de la Belgique*. — *Bulletin de Statistique de l'I.N.S.* — *Moniteur belge*. — *Bulletin d'Information et de Documentation* (B.N.B.) : XLII^e année, vol. I, no 3, mars 1967 : « Chapitre XI « Finances publiques » de la série statistique - Révision de certaines données » et XLV^e année, vol. II, no 6, décembre 1970 : « Les budgets de 1970 et 1971 ».

XI - 6. — RECETTES FISCALES SANS DISTINCTION D'EXERCICE (milliards de francs)

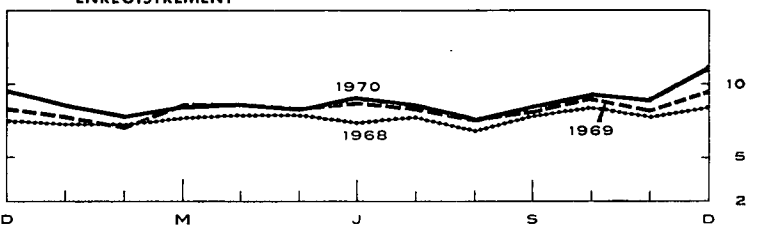
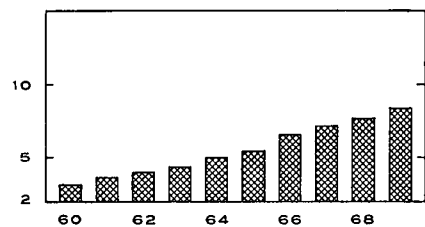
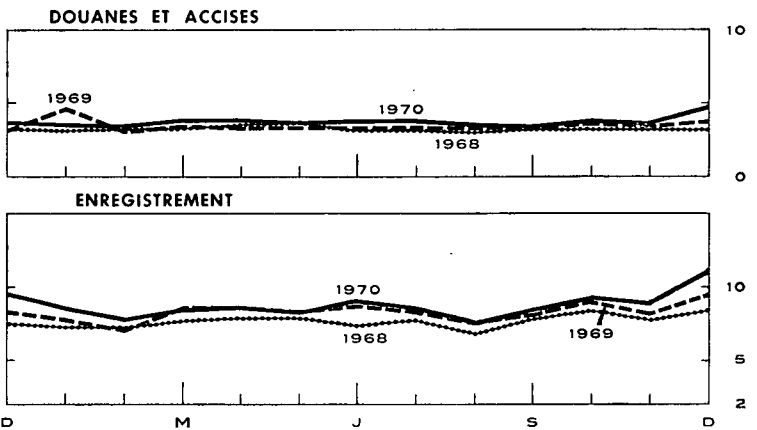
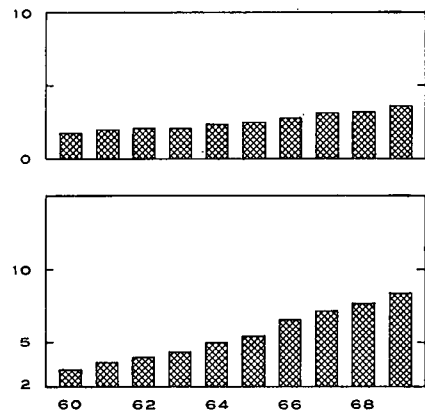
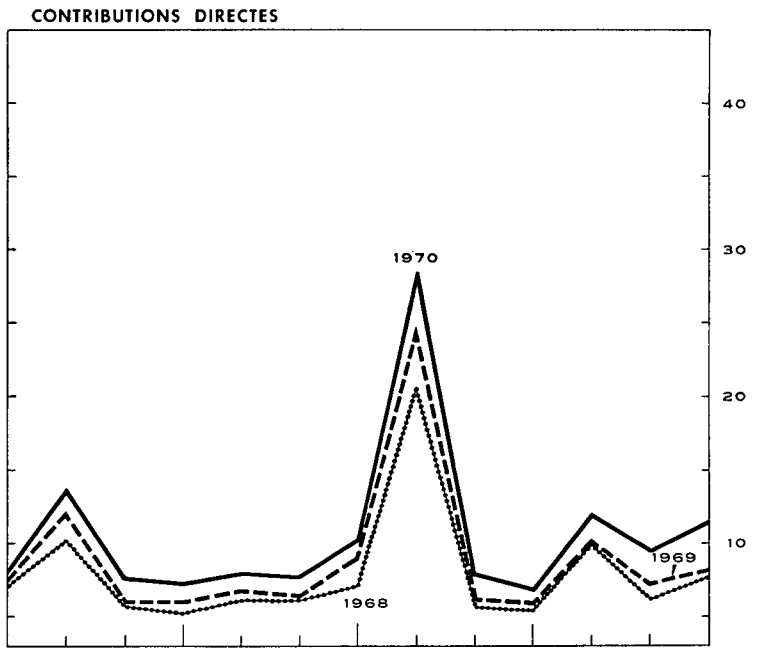
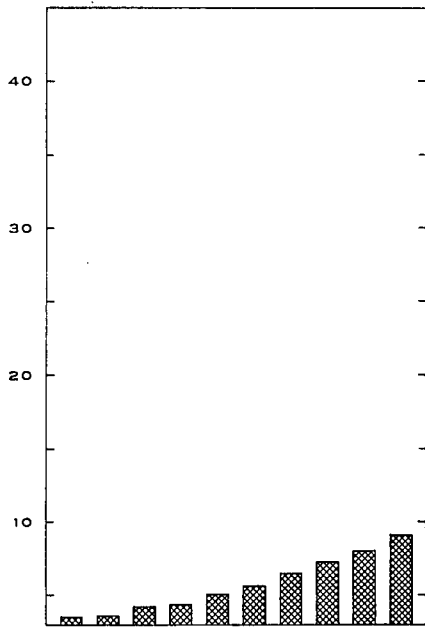
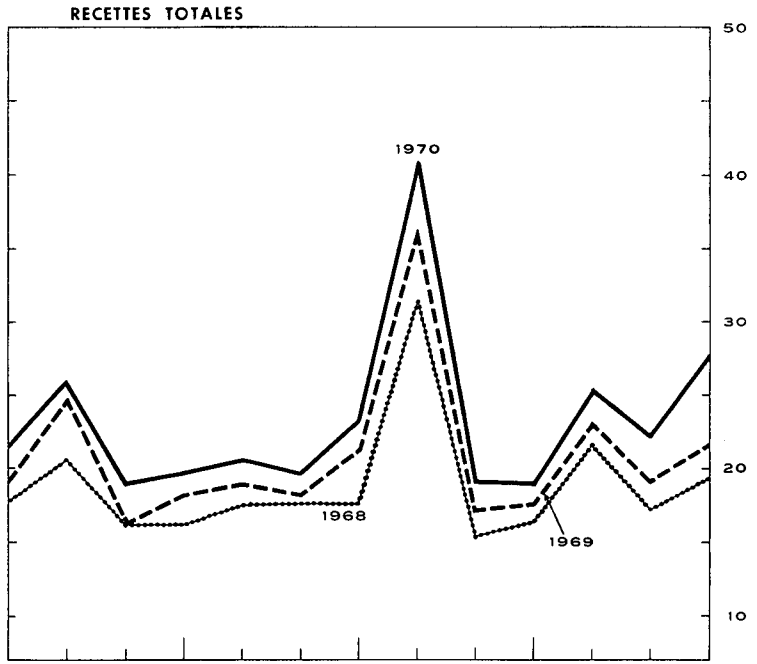
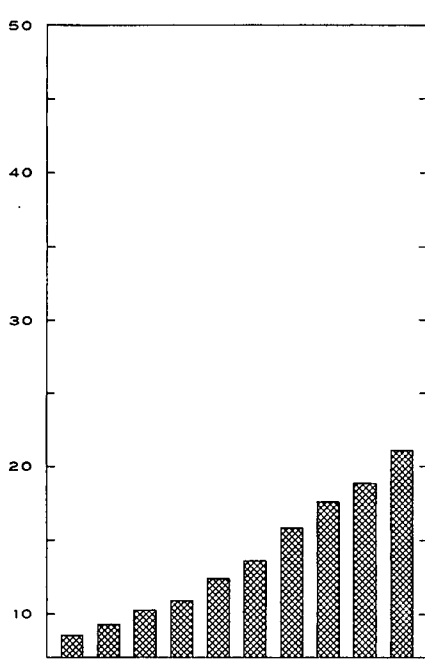

XII. — CREANCES ET DETTES DANS L'ECONOMIE BELGE ¹
1a. — ENCOURS DES CREANCES ET DES DETTES AU 31 DECEMBRE 1967 ²
(milliards de francs)

| | | CREANCES PAR SECTEUR ET PAR TYPE DE CREANCE | | | | | | | | | | | Total des dettes (18) = (1) à (12) | | | | |
|--|--|---|---|---------------|---|------------------|-----------------------|--------------|---------------------------|--|--|---|--|--------------------------------------|--------------|------|-------|
| | | Secteurs nationaux non financiers | | | | | | Etranger | Intermédiaires financiers | | | | | Secteurs indéterminés et ajustements | | | |
| | | Entreprises et particuliers | Parastatistiques d'exploitation | Etat (Trésor) | Secteur public non compris ailleurs (dont pouvoirs subordonnés) | Sécurité sociale | Organismes monétaires | | Fonds des Rentes | Caisses d'épargne, sociétés hypothécaires et de capitalisation | Organismes d'assurance-vie et accidents du travail, fonds de pension | Organismes publics de crédit non monétaires | | | | | |
| | | | | | | | | (1) | | | | | | (2) | (3) | (4) | (5) |
| données non disponibles | | | | | | | | | | | | | | | | | |
| ... nihil ou inférieur à 50 millions | | | | | | | | | | | | | | | | | |
| — opérations non effectuées | | | | | | | | | | | | | | | | | |
| DETTES PAR SECTEUR ET PAR TYPE DE DETTE | Secteurs nationaux non financiers | Entreprises et particuliers (1) | Acceptations, effets commerciaux et promesses ... | 0,1 | — | — | — | — | — | 77,9 | — | 5,8 | — | 6,3 | 4,1 | 94,1 | |
| | | | Engagements en comptes courants ou d'avances . | 9,4 | — | — | — | — | — | — | 75,9 | — | 0,1 | — | 1,2 | — | 86,6 |
| | | | Obligations | 16,6 | — | — | — | — | — | — | — | — | 1,2 | 19,0 | — | — | 36,9 |
| | | | Autres emprunts à moyen et long terme | — | 0,1 | — | — | 0,4 | — | — | — | — | 149,3 | 44,0 | 141,8 | — | 335,6 |
| | | | Divers | — | 2,2 | 2,1 | 0,1 | 21,6 | — | — | — | — | 1,9 | 12,0 | 0,8 | — | 40,7 |
| | | | (Actions et parts) | (227,6) | (1,3) | (...) | — | (...) | — | — | — | (1,1) | (—) | (0,4) | (4,9) | (—) | (...) |
| | Total ... | 26,0 | 2,5 | 2,1 | 0,1 | 22,0 | ... | 153,7 | — | 158,3 | 75,0 | 150,1 | 4,1 | ... | 594,0 | | |
| | Parastatistiques d'exploitation (2) | Argent à très court terme | — | — | — | — | — | — | — | — | 0,5 | — | — | — | — | 0,5 | |
| | | Acceptations, effets commerciaux et promesses ... | 0,7 | — | — | — | — | 0,1 | — | — | 0,2 | — | — | — | — | 2,4 | |
| | | Engagements en comptes courants ou d'avances . | 0,2 | — | — | — | — | — | — | — | 1,3 | — | — | 0,1 | — | 1,6 | |
| | | Obligations accessibles à tout placeur | 19,2 | 0,6 | — | — | — | 3,7 | 2,9 | 0,7 | 4,2 | 4,7 | 0,6 | — | — | 36,7 | |
| | | Obligations non accessibles à tout placeur | — | 0,2 | — | — | — | 1,4 | 4,6 | — | 1,4 | 5,3 | 0,7 | 1,3 | — | 15,1 | |
| Autres emprunts à moyen et long terme | | — | — | — | 0,1 | — | 2,1 | — | — | — | 0,2 | 12,1 | — | — | 14,5 | | |
| Divers | 7,2 | 0,1 | 6,0 | 0,6 | — | 1,9 | 0,5 | — | — | — | 0,1 | 1,3 | — | 17,6 | | | |
| (Actions et parts) | (1,0) | — | (15,6) | (7,6) | (...) | — | (0,1) | (—) | (0,4) | (0,2) | (0,5) | (0,9) | — | (26,3) | | | |
| Total ... | 27,3 | 0,8 | 6,0 | 0,8 | ... | 9,2 | 10,7 | 0,7 | 6,3 | 10,3 | 13,6 | 2,7 | ... | 88,4 | | | |
| Etat (Trésor) (3) | Fonds de tiers | 3,3 | — | — | 2,3 | — | — | — | — | — | — | 0,1 | 8,6 | 58,7 | | | |
| | Certificats à court terme | — | 0,8 | — | 0,2 | — | 16,3 | — | — | 9,6 | 0,4 | 14,5 | 1,9 | 88,5 | | | |
| | Obligations accessibles à tout placeur | 142,5 | 2,4 | — | 2,3 | 1,9 | 9,8 | 54,1 | 2,9 | 35,0 | 48,2 | 7,6 | 1,4 | 308,0 | | | |
| | Obligations non accessibles à tout placeur | — | 0,2 | — | — | — | 13,0 | 67,4 | — | 2,7 | 2,0 | 0,4 | 0,2 | 85,9 | | | |
| | Divers | — | 0,4 | — | — | — | 0,4 | 0,7 | — | — | 0,6 | 0,2 | — | 4,3 | | | |
| Total ... | 145,8 | 3,8 | — | 4,7 | 4,0 | 39,4 | 207,9 | 6,5 | 47,3 | 51,2 | 22,7 | 12,1 | ... | 545,4 | | | |
| Secteur public non compris ailleurs (dont pouvoirs subordonnés) (4) | Argent à très court terme | — | — | — | — | — | — | — | — | — | — | — | — | — | | | |
| | Engagements en comptes courants ou d'avances . | — | — | — | — | — | — | — | — | — | — | — | — | — | | | |
| | Obligations accessibles à tout placeur | 22,0 | 0,6 | — | 0,3 | — | 0,5 | 2,5 | 1,0 | 3,1 | 8,5 | 1,3 | — | 39,8 | | | |
| | Obligations non accessibles à tout placeur | — | — | — | — | — | 0,7 | 1,8 | — | 13,6 | 2,2 | — | 0,2 | 18,5 | | | |
| | Autres emprunts à moyen et long terme | — | 6,2 | — | — | — | — | — | — | — | — | — | — | — | | | |
| Divers | 2,4 | 0,6 | 1,4 | — | — | — | — | — | 0,9 | — | 74,6 | — | 81,8 | | | | |
| Total ... | 24,4 | 7,3 | 1,4 | 0,3 | ... | 1,2 | 12,3 | 1,0 | 17,6 | 10,7 | 76,2 | 4,2 | ... | 156,7 | | | |
| Sécurité sociale (5) | Réserves de sécurité sociale | 8,7 | — | — | — | — | — | — | — | — | — | — | — | 8,7 | | | |
| | Obligations accessibles à tout placeur | — | — | — | — | 0,3 | — | — | — | — | — | — | — | 0,3 | | | |
| | Obligations non accessibles à tout placeur | — | — | — | — | — | 0,7 | — | — | 0,9 | 12,7 | 0,2 | 2,3 | 16,9 | | | |
| | Divers | 25,0 | — | 0,5 | — | 0,9 | — | — | — | 0,7 | 1,5 | — | 4,1 | 32,8 | | | |
| Total ... | 33,7 | ... | 0,5 | ... | 1,0 | 0,3 | 0,7 | ... | 1,6 | 14,3 | 0,2 | 6,4 | ... | 58,7 | | | |
| Etranger (6) | Argent à très court terme (francs belges) | — | — | — | — | — | — | — | 1,8 | — | — | — | — | — | 1,8 | | |
| | Acceptations et effets commerciaux | — | — | — | — | — | — | — | 21,1 | — | 1,7 | — | 2,7 | 2,5 | 28,1 | | |
| | Engagements en comptes courants ou d'avances . | — | — | — | — | — | — | — | 6,4 | — | 0,2 | — | — | — | 6,6 | | |
| | Autres engagements à court terme (y compris l'encaisse-or de la B.N.B.) | — | — | — | — | — | — | — | — | — | — | — | — | — | — | | |
| | Obligations | 8,5 | — | 0,8 | — | 0,1 | — | — | 170,8 | — | — | — | — | — | 170,8 | | |
| | Engagements des organismes internationaux de crédit au titre de la souscription de la Belgique | — | — | 10,6 | — | — | — | — | 2,4 | 0,9 | 0,3 | 3,1 | 0,2 | — | 16,3 | | |
| | Divers | — | — | — | — | — | — | — | 14,7 | — | — | — | — | — | 25,3 | | |
| (Actions et parts) | (0,2) | 7,5 | (0,5) | — | 0,7 | — | — | 0,9 | — | — | 0,5 | 0,2 | — | 12,0 | | | |
| Total ... | 8,5 | 2,2 | 18,9 | ... | 0,8 | — | 218,2 | 0,9 | 2,2 | 3,6 | 3,1 | 2,5 | (...) | 260,8 | | | |

DETTES PAR SECTEUR ET PAR TYPE DE DETTE

| | Intermédiaires financiers | | | | | | | | | | | | | Secteurs indéterminés et ajustements (12) | (18) = (1) à (12) |
|---|------------------------------|-------------|-------------|-------------|-------------|--------------|--------------|-------------|--------------|--------------|--------------|-------------|----------------|---|----------------------|
| | Organismes monétaires (7) | | | | | | | | | | | | | | |
| Monnaie | 321,0 | 1,8 | 4,0 | 17,7 | 0,7 | — | — | — | 2,4 | — | 0,3 | — | 350,5 | | |
| Argent à très court terme | — | — | — | — | — | 3,4 | 3,0 | 0,2 | 0,1 | — | — | — | 6,8 | | |
| Engagements bruts envers l'étranger | — | — | — | — | — | 117,7 | — | — | — | — | — | — | 117,7 | | |
| Dépôts en devises des résidents | 8,4 | — | — | — | — | — | — | — | — | — | — | — | 8,4 | | |
| Dépôts sur livrets des résidents | 59,2 | — | — | — | — | — | — | — | — | — | — | — | 59,2 | | |
| Dépôts à terme des résidents | 48,7 | — | — | — | — | — | — | — | — | — | — | — | 48,7 | | |
| Engagements non rangés ailleurs | — | — | — | — | — | — | 16,9 | — | — | — | — | — | 16,9 | | |
| Obligations (y compris les bons de caisse) | 13,3 | — | — | — | — | — | — | — | — | 0,2 | — | — | 13,5 | | |
| Divers | 0,1 | — | 0,2 | — | — | — | — | — | — | — | — | 16,1 | 16,4 | | |
| (Actions et parts) | (13,9) | — | (0,2) | — | — | — | (0,8) | — | (0,1) | (0,1) | — | — | (15,0) | | |
| Total ... | 450,7 | 1,8 | 4,2 | 17,7 | 0,7 | 121,1 | 19,9 | 0,2 | 2,5 | 2,8 | 0,4 | 16,1 | 638,1 | | |
| Fonds des Rentes (8) | | | | | | | | | | | | | | | |
| Argent à très court terme | — | — | — | — | — | — | — | — | — | — | — | — | — | | |
| Certificats à court terme | — | — | — | — | — | — | 4,2 | — | 2,0 | — | 0,1 | — | 6,3 | | |
| Engagements en comptes courants ou d'avances | — | — | — | — | — | — | — | — | — | — | — | — | — | | |
| Divers | — | — | 2,8 | — | — | — | — | — | — | — | — | 0,1 | 2,9 | | |
| Total ... | — | — | 2,8 | — | — | — | 4,2 | — | 2,0 | — | 0,1 | 0,1 | 9,2 | | |
| Caisse d'épargne, sociétés hypothécaires et de capitalisation (9) | | | | | | | | | | | | | | | |
| Dépôts à vue | 5,6 | — | — | 0,1 | 1,5 | — | — | — | — | — | 1,6 | 0,2 | 9,0 | | |
| Dépôts sur livrets | 198,7 | — | — | 0,5 | — | — | — | — | — | — | — | 0,2 | 199,4 | | |
| Dépôts à terme | 2,2 | 1,3 | — | — | 2,9 | — | — | — | — | — | 1,0 | — | 8,4 | | |
| Obligations (y compris les bons de caisse) | 22,4 | — | — | — | — | — | — | — | — | — | 0,8 | — | 23,2 | | |
| Réserves mathématiques des sociétés de capitalisation | 0,6 | — | — | — | — | — | — | — | — | — | — | — | 0,6 | | |
| Divers | 7,3 | — | — | — | — | — | 0,1 | — | 0,1 | — | — | 2,5 | 10,0 | | |
| (Actions et parts) | (2,3) | — | — | — | — | — | — | — | (0,1) | — | — | — | (2,4) | | |
| Total ... | 236,8 | 1,3 | — | 0,6 | 4,4 | — | 0,1 | — | 0,1 | 3,4 | 0,2 | 3,8 | 250,7 | | |
| Organ. d'assur. vie et accid. du travail, fonds de pension (10) | | | | | | | | | | | | | | | |
| Réserves de sécurité sociale | 32,6 | — | — | — | — | — | — | — | — | — | — | — | 32,6 | | |
| Réserves mathématiques | 189,6 | — | — | — | — | 17,2 | — | — | — | — | — | — | 206,8 | | |
| Obligations non accessibles à tout placeur | — | — | — | — | 0,4 | — | — | — | — | 0,6 | — | — | 1,0 | | |
| Divers | 9,7 | — | 0,5 | — | 2,2 | — | — | — | — | — | — | 2,5 | 14,9 | | |
| Total ... | 231,9 | — | 0,5 | — | 2,6 | 17,2 | — | — | — | 0,6 | — | 2,5 | 255,3 | | |
| Organismes publics de crédit non monétaires (11) | | | | | | | | | | | | | | | |
| Dépôts à vue | 3,8 | — | — | 0,1 | — | — | 0,2 | — | — | — | — | — | 4,1 | | |
| Argent à très court terme | — | — | — | — | — | 2,4 | — | — | 1,3 | — | 0,2 | 0,1 | 4,0 | | |
| Dépôts sur livrets | 10,6 | — | — | — | — | — | — | — | — | — | — | — | 10,6 | | |
| Dépôts à terme | 2,7 | 1,0 | — | 3,1 | 2,7 | 0,6 | 0,6 | — | 0,3 | 1,6 | — | 0,5 | 13,1 | | |
| Engagements en comptes courants ou d'avances | — | — | — | — | — | — | 0,8 | — | 1,4 | — | 0,2 | — | 2,4 | | |
| Obligations accessibles à tout placeur | 108,0 | 0,3 | — | 0,4 | 3,1 | 0,1 | 14,3 | 0,3 | 12,0 | 26,1 | 0,7 | — | 165,3 | | |
| Obligations non accessibles à tout placeur | — | — | — | — | 1,1 | 5,5 | 2,0 | — | 5,0 | 21,8 | — | 2,3 | 37,7 | | |
| Divers | 4,7 | — | 14,4 | — | — | 2,2 | 0,3 | — | 0,1 | — | 0,2 | 7,1 | 29,0 | | |
| (Actions et parts) | (0,1) | (...) | (1,2) | (0,7) | (...) | (...) | (0,2) | (—) | (...) | (...) | (...) | (...) | (2,2) | | |
| Total ... | 129,8 | 1,3 | 14,4 | 3,7 | 6,9 | 10,7 | 18,1 | 0,3 | 20,2 | 49,6 | 1,2 | 10,0 | 266,2 | | |
| Secteurs indéterminés et ajustements (12) | | | | | | | | | | | | | | | |
| | — | 2,8 | 1,4 | — | 1,8 | — | 15,8 | 0,8 | 9,2 | 7,5 | 2,6 | — | 41,9 | | |
| Total des créances | 1.315,0 | 23,8 | 52,2 | 28,0 | 44,1 | 199,0 | 661,7 | 10,4 | 267,2 | 228,9 | 270,5 | 64,5 | 3.165,3 | | |

Note : Les totaux ne correspondent pas nécessairement à l'addition des postes en raison des forçages.

1 Certaines données en mouvements concernent l'Union Economique Belgo-Luxembourgeoise. Cf. notes 2 à 5 du tableau XII-2.

2 Pour les années 1957 à 1959, cf. le Bulletin d'Information et de Documentation, XXXVIII^e année, vol. I, no 2, février 1963; pour l'année 1960, cf. le même bulletin, XXXIX^e année, vol. I, no 8, mars 1964; pour l'année 1961, cf. le même bulletin, XL^e année, vol. I, no 4, octobre 1965; pour l'année 1962, cf. le même bulletin, XLII^e année, vol. I, no 2, février 1967; pour l'année 1963, cf. le même bulletin, XLIII^e année, vol. I, no 8, mars 1967; pour l'année 1964, cf. le même bulletin, XLIII^e année, vol. I, no 8, mars 1968; pour l'année 1965, cf. le même bulletin, XLIV^e année, vol. I, no 4, avril 1969; pour l'année 1966, cf. le même bulletin, XLIV^e année, vol. II, no 6, décembre 1969.

XII - 1b. — ENCOURS DES CREANCES ET DES DETTES AU 31 DECEMBRE 1968

(milliards de francs)

| | | CREANCES PAR SECTEUR ET PAR TYPE DE CREANCE | | | | | | | | | | | | Total des dettes (13) = (1) à (12) | | |
|---|---|--|---|----------------------|--|-------------------------|------------------------------|-----------------|---------------------------|---|--|---|--|--|--|---------|
| | | Secteurs nationaux non financiers | | | | | | Etranger (6) | Intermédiaires financiers | | | | | | Secteurs indéterminés et ajustements (12) | |
| | | Entreprises et particuliers (1) | Para-étatiques d'exploitation (2) | Etat (Trésor) (3) | Secteur public non compris ailleurs (dont pouvoirs subordonnés) (4) | Sécurité sociale (5) | Organismes monétaires (7) | | Fonds des Reutes (8) | Caisses d'épargne, sociétés hypothécaires et de capitalisation (9) | Organismes d'assurance-vie et accidents du travail, fonds de pension (10) | Organismes publics de crédit non monétaires (11) | | | | |
| | | | | | | | | | | | | | données non disponibles ... nihil ou inférieur à 50 millions — opérations non effectuées | | | |
| | | (1) | (2) | (3) | (4) | (5) | (6) | (7) | (8) | (9) | (10) | (11) | (12) | (13) | | |
| DETTES PAR SECTEUR ET PAR TYPE DE DETTE | Secteurs nationaux non financiers | Entreprises et particuliers (1) | Acceptations, effets commerciaux et promesses ... | 0,2 | — | — | — | — | 83,5 | — | 11,5 | — | 3,1 | 0,7 | 99,0 | |
| | | | Engagements en comptes courants ou d'avances . | 9,8 | — | — | — | — | 96,7 | — | 0,2 | — | 1,3 | — | 108,0 | |
| | | | Obligations | 18,0 | — | — | — | — | — | — | 1,1 | — | — | — | 39,1 | |
| | | | Autres emprunts à moyen et long terme | — | 0,1 | — | — | 0,4 | — | — | 165,1 | 45,9 | 159,5 | — | 371,1 | |
| | | | Divers | — | 2,4 | 2,2 | 0,2 | 22,3 | — | — | 2,0 | 13,0 | 1,4 | — | 43,4 | |
| | | | (Actions et parts) | (264,6) | (1,5) | (...) | — | (...) | — | (1,2) | (—) | (0,5) | (5,8) | (...) | (...) | (273,6) |
| | | Total .. | 27,8 | 2,7 | 2,2 | 0,2 | 22,7 | — | 180,2 | — | 179,9 | 78,9 | 165,3 | 0,7 | 660,6 | |
| | | Para-étatiques d'exploitation (2) | Argent à très court terme | — | — | — | — | 0,1 | — | 0,2 | — | — | — | — | 0,3 | |
| | | | Acceptations, effets commerciaux et promesses ... | 0,4 | — | — | — | — | 1,0 | — | 0,3 | — | 0,2 | — | 1,9 | |
| | | | Engagements en comptes courants ou d'avances . | 0,1 | — | — | — | 0,1 | 1,3 | — | — | — | 0,1 | — | 1,6 | |
| | | | Obligations accessibles à tout placeur | 21,0 | 0,6 | — | — | 3,6 | 4,5 | 1,0 | 5,0 | 5,1 | 1,0 | — | 41,8 | |
| | | | Obligations non accessibles à tout placeur | — | 0,3 | — | 0,2 | 0,1 | 1,2 | 4,6 | 1,7 | 5,0 | 0,8 | 0,7 | 14,5 | |
| | | | Autres emprunts à moyen et long terme | — | — | — | 0,1 | — | 1,8 | — | — | 0,2 | 14,8 | — | 16,9 | |
| | | | Divers | 7,8 | — | 6,1 | 0,7 | — | 2,0 | — | — | — | 0,1 | 1,6 | 18,4 | |
| | | | (Actions et parts) | (1,0) | — | (16,8) | (8,0) | (...) | (0,1) | (—) | (0,4) | (0,2) | (0,6) | (0,9) | (28,0) | |
| | | | Total ... | 29,3 | 0,9 | 6,1 | 1,0 | 0,1 | 8,8 | 11,4 | 1,2 | 7,0 | 10,3 | 17,0 | 2,3 | 95,4 |
| | | Etat (Trésor) (3) | Fonds de tiers | 1,9 | — | — | 1,3 | — | 52,3 | — | — | — | — | 7,1 | 62,6 | |
| | | | Certificats à court terme | — | 1,5 | — | 0,2 | — | 46,7 | 5,1 | 8,2 | — | 8,9 | 5,0 | 96,5 | |
| | | | Obligations accessibles à tout placeur | 147,8 | 3,1 | — | 2,2 | 1,9 | 8,9 | 62,9 | 4,1 | 37,2 | 48,2 | 14,0 | 331,7 | |
| | | | Obligations non accessibles à tout placeur | — | — | — | — | — | 12,5 | 67,9 | — | 3,3 | 2,1 | 0,4 | 86,8 | |
| | | Divers | — | 0,6 | — | — | — | 0,7 | 1,7 | — | — | 0,7 | 0,1 | 5,3 | | |
| | | Total ... | 149,7 | 5,2 | — | 3,7 | 3,3 | 43,1 | 231,5 | 9,2 | 48,7 | 51,0 | 23,5 | 14,1 | 582,9 | |
| | Secteur public non compris ailleurs (dont pouvoirs subordonnés) (4) | Argent à très court terme | — | — | — | — | — | — | — | — | — | — | — | — | | |
| | | Engagements en comptes courants ou d'avances . | — | — | — | — | — | 10,0 | — | — | — | — | — | 10,0 | | |
| | | Obligations accessibles à tout placeur | 24,6 | 0,5 | — | 0,3 | — | 4,2 | 1,4 | 4,3 | 9,7 | 1,5 | — | 47,0 | | |
| | | Obligations non accessibles à tout placeur | — | — | — | — | — | 0,5 | 1,8 | — | 14,2 | 1,9 | 0,4 | 18,7 | | |
| | | Autres emprunts à moyen et long terme | — | 6,0 | — | — | — | — | — | 0,9 | — | 83,0 | — | 90,0 | | |
| | | Divers | 2,6 | 0,6 | 1,5 | — | — | — | — | — | — | 0,2 | — | 9,4 | | |
| | | Total ... | 27,2 | 7,1 | 1,5 | 0,3 | — | 1,0 | 16,0 | 1,4 | 19,4 | 11,6 | 84,7 | 4,8 | 175,1 | |
| | Sécurité sociale (5) | Réserves de sécurité sociale | 8,3 | — | — | — | — | — | — | — | — | — | — | 8,3 | | |
| | | Obligations accessibles à tout placeur | — | — | — | — | 0,2 | — | — | — | 0,1 | — | — | 0,3 | | |
| | | Obligations non accessibles à tout placeur | — | — | — | — | — | 0,9 | — | — | 0,8 | 10,7 | 0,4 | 14,9 | | |
| | | Divers | 25,0 | — | 0,6 | — | 0,9 | — | — | — | 0,6 | 2,4 | — | 36,9 | | |
| | | Total ... | 33,3 | — | 0,6 | — | 0,9 | 0,2 | 0,9 | — | 1,4 | 13,2 | 0,4 | 60,4 | | |
| | Etranger (6) | Argent à très court terme (francs belges) | — | — | — | — | — | 1,2 | — | — | — | — | — | 1,2 | | |
| | | Acceptations et effets commerciaux | — | — | — | — | — | 28,4 | — | 1,5 | — | 2,2 | 2,4 | 34,6 | | |
| | | Engagements en comptes courants ou d'avances . | — | — | — | — | — | 13,9 | — | 0,1 | — | — | — | 14,0 | | |
| | | Autres engagements à court terme (y compris l'encaisse-or de la B.N.B.) | — | — | — | — | — | — | — | — | — | — | — | — | | |
| | | Obligations | 8,5 | — | — | — | 0,1 | 180,3 | — | 0,4 | — | — | — | 180,3 | | |
| | | Engagements des organismes internationaux de crédit au titre de la souscription de la Belgique | — | — | 15,1 | — | — | 10,3 | — | — | — | — | — | 25,3 | | |
| | | Divers | — | 2,1 | 8,0 | — | — | 0,2 | — | — | 0,5 | 0,5 | — | 12,1 | | |
| | | (Actions et parts) | — | (0,2) | (0,5) | — | — | (—) | (2,3) | (—) | (0,3) | (1,5) | (—) | (4,8) | | |
| | | Total ... | 8,5 | 2,1 | 23,1 | — | 0,9 | — | 240,5 | 0,9 | 2,0 | 4,3 | 2,9 | 3,0 | 288,2 | |

DETTES PAR SECTEUR ET PAR TYPE DE DETTE

| | | Intermédiaires financiers | | | | | | | | | | | | | |
|------------------|---|--|-------------|-------------|-------------|-------------|--------------|--------------|-------------|--------------|--------------|--------------|-------------|----------------|--|
| | | Organismes monétaires (7) | | | | | | | | | | | | | |
| | | Fonds des Rentés (8) | | | | | | | | | | | | | |
| | | Caisses d'épargne, sociétés hypothécaires et de capitalisation (9) | | | | | | | | | | | | | |
| | | Orgen. d'assur.-vie et accéd. du travail, fonds de pension (10) | | | | | | | | | | | | | |
| | | Organismes publics de crédit non monétaires (11) | | | | | | | | | | | | | |
| | | Secteurs imités et ajustements (12) | | | | | | | | | | | | | |
| (1) = (1) à (12) | | | | | | | | | | | | | | | |
| | Monnaie | 341,1 | 2,0 | 4,0 | 21,4 | 1,0 | 5,2 | — | ... | 3,9 | 2,4 | 0,8 | ... | 376,6 | |
| | Argent à très court terme | — | — | — | ... | ... | 5,2 | 2,7 | ... | 0,2 | ... | ... | 0,1 | 8,2 | |
| | Engagements bruts envers l'étranger | — | — | — | — | — | 149,2 | — | — | — | — | — | — | 149,2 | |
| | Dépôts en devises des résidents | 8,8 | — | — | — | — | — | — | — | — | — | — | — | 8,8 | |
| | Dépôts sur livrets des résidents | 71,3 | — | — | — | — | — | — | — | — | — | — | — | 71,3 | |
| | Dépôts à terme des résidents | 54,4 | — | — | ... | — | — | — | — | — | — | — | — | 54,4 | |
| | Engagements non rangés ailleurs | — | — | ... | — | — | — | 22,2 | ... | — | — | 0,4 | ... | 22,6 | |
| | Obligations (y compris les bons de caisse) | 16,2 | — | — | — | — | — | — | — | — | 0,3 | — | — | 16,5 | |
| | Divers | 0,2 | ... | 0,2 | ... | ... | — | — | ... | — | — | — | 19,9 | 20,3 | |
| | (Actions et parts) | (17,2) | — | (0,2) | — | — | — | (0,7) | — | (0,1) | (0,1) | — | — | (18,3) | |
| | Total ... | 492,0 | 2,0 | 4,2 | 21,4 | 1,0 | 154,4 | 24,9 | ... | 4,1 | 2,7 | 1,2 | 20,0 | 727,9 | |
| | Argent à très court terme | — | ... | — | ... | ... | 1,2 | ... | — | ... | ... | ... | ... | 1,2 | |
| | Certificats à court terme | — | — | — | ... | — | ... | 6,9 | — | 2,0 | — | ... | — | 8,9 | |
| | Engagements en comptes courants ou d'avances | — | — | — | — | — | — | — | — | — | — | — | — | ... | |
| | Divers | — | — | 2,8 | — | — | — | — | — | — | — | — | 0,1 | 2,9 | |
| | Total ... | — | ... | 2,8 | ... | ... | 1,2 | 6,9 | — | 2,0 | ... | ... | 0,1 | 13,0 | |
| | Dépôts à vue | 6,7 | ... | ... | 0,1 | 2,2 | — | — | — | — | 1,6 | 0,5 | ... | 11,1 | |
| | Dépôts sur livrets | 218,1 | ... | — | 0,2 | ... | — | — | — | — | — | — | 0,3 | 218,6 | |
| | Dépôts à terme | 1,6 | 1,5 | ... | ... | 3,2 | — | — | — | — | 1,5 | 0,3 | 1,3 | 9,4 | |
| | Obligations (y compris les bons de caisse) | 28,7 | — | ... | ... | — | — | — | — | 0,4 | 0,8 | 0,1 | ... | 30,0 | |
| | Réserves mathématiques des sociétés de capitalisation | 0,8 | — | — | — | — | — | — | — | — | — | — | — | 0,8 | |
| | Divers | 8,3 | ... | ... | ... | ... | ... | 0,1 | ... | 0,1 | ... | ... | 2,8 | 11,3 | |
| | (Actions et parts) | (3,2) | — | — | — | — | — | — | — | (0,1) | — | — | — | (3,3) | |
| | Total ... | 264,2 | 1,5 | ... | 0,3 | 5,4 | ... | 0,1 | ... | 0,5 | 3,9 | 0,9 | 4,4 | 281,2 | |
| | Réserves de sécurité sociale | 33,0 | — | — | — | — | — | — | — | — | — | — | — | 33,0 | |
| | Réserves mathématiques | 198,6 | — | — | — | — | 18,1 | — | — | — | — | — | — | 216,7 | |
| | Obligations non accessibles à tout placeur | — | ... | ... | ... | ... | ... | ... | ... | ... | 0,5 | ... | ... | 0,5 | |
| | Divers | 13,7 | ... | 0,6 | ... | 1,8 | ... | ... | ... | ... | ... | ... | 3,4 | 19,5 | |
| | Total ... | 245,3 | ... | 0,6 | ... | 1,8 | 18,1 | ... | ... | ... | 0,5 | ... | 3,4 | 269,7 | |
| | Dépôts à vue | 4,0 | ... | ... | 0,1 | 0,1 | 0,2 | — | — | ... | ... | ... | ... | 4,4 | |
| | Argent à très court terme | — | ... | — | ... | ... | 0,3 | 0,1 | 0,4 | 0,1 | ... | ... | ... | 0,9 | |
| | Dépôts sur livrets | 12,2 | ... | — | ... | ... | — | — | — | — | — | — | — | 12,2 | |
| | Dépôts à terme | 3,3 | 1,1 | ... | 3,7 | 2,6 | 0,8 | 0,8 | — | 0,9 | 1,0 | 0,1 | 0,7 | 15,0 | |
| | Engagements en comptes courants ou d'avances | ... | ... | — | ... | ... | 0,5 | — | 2,2 | ... | 0,2 | ... | ... | 2,9 | |
| | Obligations accessibles à tout placeur | 122,2 | 0,3 | ... | 0,4 | 3,7 | 0,1 | 18,3 | 0,6 | 14,9 | 27,3 | 1,7 | ... | 189,5 | |
| | Obligations non accessibles à tout placeur | — | ... | ... | ... | 1,3 | 5,4 | 2,2 | ... | 5,8 | 23,2 | ... | 2,7 | 40,5 | |
| | Divers | 5,8 | ... | 15,5 | ... | ... | ... | ... | ... | 0,1 | ... | 0,2 | 10,4 | 32,1 | |
| | (Actions et parts) | (0,1) | (...) | (1,2) | (0,7) | (...) | (...) | (0,2) | (—) | (...) | (...) | (...) | (...) | (2,2) | |
| | Total ... | 147,5 | 1,4 | 15,5 | 4,2 | 7,7 | 6,6 | 22,0 | 0,7 | 24,3 | 51,6 | 2,2 | 13,8 | 297,5 | |
| | | | 3,6 | 5,0 | ... | 1,6 | ... | 21,5 | 0,8 | 10,3 | 9,6 | 3,0 | — | 55,4 | |
| | Total des créances | 1.424,8 | 26,5 | 61,6 | 31,1 | 45,4 | 233,5 | 755,8 | 14,3 | 299,6 | 237,6 | 301,0 | 76,1 | 3.507,4 | |

Note : Les totaux ne correspondent pas nécessairement à l'addition des postes en raison des forçages.

XII - 2. — MOUVEMENTS DES CREANCES ET DES DETTES EN 1968 ¹

(milliards de francs)

| | | CREANCES PAR SECTEUR ET PAR TYPE DE CREANCE | | | | | | | | | | | | Total des dettes (13) = (1) à (12) | |
|--|--|---|---------------------------------------|----------------------|--|-------------------------|------------------------------|-----------------|----------------------------|---|--|---|--|--|--|
| | | Secteurs nationaux non financiers | | | | | | Etranger (6) | Intermédiaires financiers | | | | | | Secteurs indéterminés et ajustements (12) |
| | | Entreprises et particuliers (1) | Parastatutiques d'exploitation (2) | Etat (Trésor) (3) | Secteur public non compris ailleurs (dont pouvoirs subordonnés) (4) | Sécurité sociale (5) | Organismes monétaires (7) | | Fonds des Rentes (8) | Caisses d'épargne, sociétés hypothécaires et de capitalisation (9) | Organismes d'assurance et accidents du travail, fonds de pension (10) | Organismes publics de crédit non monétaires (11) | | | |
| | | | | | | | | | | | | | données non disponibles ... nihil ou inférieur à 50 millions — opérations non effectuées | | |
| Entreprises et particuliers (1) | Acceptations, effets commerciaux et promesses ... | ... | — | ... | ... | ... | + 5,7 | — | + 5,7 | ... | — 3,1 | — 3,4 | + 4,9 | | |
| | Engagements en comptes courants ou d'avances ... | + 0,4 | ... | ... | ... | ... | + 20,8 | — | + 0,1 | ... | + 0,1 | ... | + 21,4 | | |
| | Obligations ... | + 1,4 | ... | ... | ... | ... | ... | — | — 0,1 | + 1,0 | ... | ... | + 2,2 | | |
| | Autres emprunts à moyen et long terme ... | ... | ... | ... | ... | ... | ... | — | + 15,9 | + 1,9 | + 17,6 | ... | + 35,5 | | |
| | Divers ... | ... | + 0,2 | + 0,1 | + 0,1 | + 0,6 | + 12,4 ² | ... | — | + 0,1 | + 1,0 | + 0,6 | ... | + 15,1 | |
| | (Actions et parts) ... | (+ 12,9) | (+ 0,2) | (...) | (...) | (- 0,6) ³ | (...) | (-) | (+ 0,1) | (+ 0,9) | (...) | (...) | (+ 13,5) | | |
| | Total ... | + 1,8 | + 0,2 | + 0,1 | + 0,1 | + 0,7 | + 12,4 | + 26,4 | — | + 21,7 | + 3,9 | + 15,2 | — 3,4 | + 79,1 | |
| Parastatutiques d'exploitation (2) | Argent à très court terme ... | — | ... | — | ... | ... | + 0,1 | ... | + 0,3 | — 0,5 | ... | ... | — 0,1 | | |
| | Acceptations, effets commerciaux et promesses ... | — 0,4 | ... | — | ... | ... | ... | — 0,4 | — | + 0,1 | ... | + 0,2 | — 0,6 | | |
| | Engagements en comptes courants ou d'avances ... | — 0,1 | ... | ... | ... | ... | + 0,1 | — | ... | ... | ... | ... | + 0,1 | | |
| | Obligations accessibles à tout placeur ... | + 1,8 | ... | ... | ... | ... | — 0,1 | + 1,6 | + 0,2 | + 0,8 | + 0,4 | + 0,3 | + 5,1 | | |
| | Obligations non accessibles à tout placeur ... | — | ... | ... | + 0,1 | ... | — 0,2 | ... | ... | + 0,3 | — 0,3 | + 0,1 | — 0,7 | | |
| | Autres emprunts à moyen et long terme ... | ... | ... | ... | ... | — 0,3 | ... | — | ... | ... | + 2,7 | ... | + 2,4 | | |
| | Divers ... | + 0,6 | ... | + 0,2 | ... | + 0,1 | — 0,4 | — | ... | ... | ... | + 0,3 | + 0,7 | | |
| | (Actions et parts) ... | (...) | (...) | (+ 1,2) | (+ 0,4) | (...) | (...) | (-) | (...) | (...) | (...) | (...) | (+ 1,7) | | |
| | Total ... | + 2,0 | + 0,1 | + 0,2 | + 0,1 | ... | — 0,4 | + 0,7 | + 0,5 | + 0,8 | ... | + 3,4 | — 0,4 | + 7,0 | |
| Etat (Trésor) (3) | Fonds de tiers ... | — 1,5 | ... | — | — 1,0 | ... | ... | + 8,0 | ... | ... | — 0,1 | — 1,4 | + 4,0 | | |
| | Certificats à court terme ... | ... | + 0,6 | — | ... | ... | + 0,3 | + 5,4 | + 1,6 | — 1,4 | — 0,4 | — 5,6 | + 0,4 | | |
| | Obligations accessibles à tout placeur ... | + 5,4 | + 0,7 | — | — 0,1 | — 0,1 | — 0,9 | + 8,8 | + 1,1 | + 2,3 | ... | + 6,4 | + 23,7 | | |
| | Obligations non accessibles à tout placeur ... | — | — 0,2 | — | ... | ... | — 0,5 | + 0,5 | ... | + 0,5 | + 0,2 | ... | + 0,9 | | |
| | Divers ... | ... | + 0,3 | — | ... | — 0,6 | — 1,9 | + 0,7 | ... | ... | + 0,1 | — 0,1 | — 1,6 | | |
| | Total ... | + 3,9 | + 1,4 | — | — 1,1 | — 0,7 | — 3,0 | + 23,4 | + 2,7 | + 1,4 | — 0,2 | + 0,7 | — 1,1 | + 27,4 | |
| Secteur public non compris ailleurs (dont pouvoirs subordonnés) (4) | Argent à très court terme ... | — | ... | — | ... | ... | ... | ... | ... | ... | ... | ... | ... | | |
| | Engagements en comptes courants ou d'avances ... | ... | ... | ... | ... | ... | ... | + 2,1 | ... | ... | ... | ... | + 2,0 | | |
| | Obligations accessibles à tout placeur ... | + 2,6 | — 0,1 | ... | ... | ... | ... | + 1,7 | + 0,4 | + 1,2 | + 1,2 | + 0,2 | + 7,2 | | |
| | Obligations non accessibles à tout placeur ... | — | ... | ... | ... | ... | — 0,2 | — 0,1 | ... | + 0,6 | — 0,3 | ... | + 0,2 | | |
| | Autres emprunts à moyen et long terme ... | ... | — 0,2 | ... | ... | ... | ... | ... | ... | ... | ... | + 8,4 | + 8,2 | | |
| | Divers ... | + 0,2 | + 0,1 | + 0,1 | ... | ... | ... | ... | — | ... | ... | ... | + 0,8 | | |
| | Total ... | + 2,8 | — 0,2 | + 0,1 | ... | ... | — 0,2 | + 3,6 | + 0,4 | + 1,8 | + 0,9 | + 8,6 | + 0,6 | + 18,4 | |
| Sécurité sociale (5) | Réserves de sécurité sociale ... | — 0,4 | — | — | — | — | — | — | — | — | — | — | — 0,4 | | |
| | Obligations accessibles à tout placeur ... | ... | ... | ... | ... | ... | ... | ... | ... | ... | ... | ... | ... | | |
| | Obligations non accessibles à tout placeur ... | — | ... | ... | ... | ... | ... | + 0,1 | ... | — 0,1 | — 2,0 | + 0,2 | — 2,0 | | |
| | Divers ... | ... | ... | + 0,1 | ... | — 0,1 | ... | ... | ... | — 0,1 | + 0,9 | ... | + 3,3 | | |
| | | Total ... | — 0,4 | ... | + 0,1 | ... | — 0,1 | ... | + 0,1 | ... | — 0,2 | — 1,1 | + 0,2 | + 3,1 | + 1,7 |
| Etranger (6) | Argent à très court terme (francs belges) ... | — | ... | — | ... | ... | — | — 0,6 | ... | ... | ... | ... | — 0,6 | | |
| | Acceptations et effets commerciaux ... | ... | ... | ... | ... | ... | ... | + 7,3 | — | — 0,2 | ... | — 0,5 | + 6,5 | | |
| | Engagements en comptes courants ou d'avances ... | ... | ... | ... | ... | ... | ... | + 7,4 | — | ... | ... | ... | + 7,4 | | |
| | Autres engagements à court terme (y compris l'encaisse-or de la B.N.B.) ... | ... | ... | ... | ... | ... | ... | ... | ... | ... | ... | ... | ... | | |
| | Obligations ... | ... | ... | ... | ... | ... | ... | + 9,6 | — | ... | ... | ... | + 9,6 | | |
| | Engagements des organismes internationaux de crédit au titre de la souscription de la Belgique ... | ... | ... | ... | ... | ... | ... | + 3,7 | ... | + 0,1 ⁵ | + 0,7 ⁵ | ... | — 0,2 | + 4,4 | |
| | Divers ... | ... | ... | ... | ... | ... | ... | — 4,5 | — | — | — | ... | + 4,5 | | |
| | (Actions et parts) ... | + 2,3 ⁴ | — 0,1 | + 0,5 | ... | + 0,1 | ... | — 0,7 | — | ... | ... | + 0,3 | ... | + 2,4 | |
| | Total ... | (+ 13,5)⁵ | (...) | (...) | (...) | (-) | (+ 0,8)⁵ | (-) | (- 0,1)⁵ | (+ 0,2)⁵ | (-) | (...) | (+ 14,4) | | |
| | Total ... | + 2,3 | — 0,1 | + 0,5 | ... | + 0,1 | — | + 22,3 | ... | — 0,1 | + 0,8 | — 0,2 | + 4,1 | + 29,7 | |

DETTES PAR SECTEUR ET PAR TYPE DE DETTE

| | Intermédiaires financiers | | | | | | | | | | | | | |
|---|---|--------------|--------------|--------------|--------------|--------------|--------------------|--------------|--------------|--------------|--------------|--------------|---------------|--------|
| | | | | | | | | | | | | | | |
| Organismes monétaires (7) | Monnaie | +20,1 | + 0,2 | - 0,1 | + 3,6 | + 0,4 | — | ... | + 1,5 | - 0,2 | + 0,5 | ... | + 26,1 | |
| | Argent à très court terme | — | — | — | — | — | + 1,8 | - 0,4 | - 0,1 | + 0,1 | ... | - 0,1 | + 0,1 | |
| | Engagements bruts envers l'étranger | — | — | — | — | — | +31,5 | — | — | — | — | — | + 31,5 | |
| | Dépôts en devises des résidents | + 0,3 | — | — | — | — | — | — | — | — | — | — | + 0,3 | |
| | Dépôts sur livrets des résidents | +12,1 | — | — | — | — | — | — | — | — | — | — | + 12,1 | |
| | Dépôts à terme des résidents | + 5,8 | — | — | — | — | — | — | — | — | — | — | + 5,8 | |
| | Engagements non rangés ailleurs | — | — | — | — | — | — | +5,3 | — | — | — | + 0,4 | + 5,7 | |
| | Obligations (y compris les bons de caisse) | + 3,0 | — | — | — | — | — | — | — | — | — | — | + 3,0 | |
| | Divers | — | — | — | — | — | — | — | — | — | — | — | + 3,9 | |
| | (Actions et parts) | (+ 3,3) | — | (...) | — | — | — | (-0,1) | — | (...) | (...) | — | (+ 3,2) | |
| Total ... | +41,3 | + 0,2 | ... | + 3,6 | + 0,4 | +33,3 | +4,9 | - 0,1 | + 1,6 | - 0,2 | + 0,8 | + 4,0 | + 89,8 | |
| Fonds des Rentes (8) | Argent à très court terme | — | — | — | — | — | + 1,3 | — | — | — | — | — | + 1,3 | |
| | Certificats à court terme | — | — | — | — | — | — | +2,6 | — | + 0,1 | — | - 0,2 | + 2,5 | |
| | Engagements en comptes courants ou d'avances | — | — | — | — | — | — | — | — | — | — | — | ... | |
| | Divers | — | — | — | — | — | — | — | — | — | — | — | ... | |
| | Total ... | — | — | — | — | — | + 1,3 | +2,6 | — | + 0,1 | — | - 0,2 | + 3,8 | |
| Caisses d'épargne, sociétés hypothécaires et de capitalisation (9) | Dépôts à vue | + 1,1 | — | — | — | + 0,7 | — | — | — | — | + 0,3 | — | + 2,0 | |
| | Dépôts sur livrets | +19,4 | — | — | - 0,3 | — | — | — | — | — | — | + 0,1 | + 19,2 | |
| | Dépôts à terme | - 0,6 | + 0,2 | — | — | + 0,4 | — | — | — | + 0,6 | + 0,2 | + 0,2 | + 1,0 | |
| | Obligations (y compris les bons de caisse) | + 6,3 | — | — | — | — | — | — | + 0,3 | — | + 0,1 | — | + 6,8 | |
| | Réserves mathématiques des sociétés de capitalisation | + 0,2 | — | — | — | — | — | — | — | — | — | — | + 0,2 | |
| | Divers | + 1,0 | — | — | — | — | — | — | — | — | - 0,1 | + 0,3 | + 1,3 | |
| | (Actions et parts) | (+ 0,9) | — | — | — | — | — | — | (...) | — | — | — | (+ 0,9) | |
| Total ... | +27,4 | + 0,2 | ... | - 0,2 | + 1,0 | — | — | — | + 0,3 | + 0,6 | + 0,6 | + 0,6 | + 30,5 | |
| Organ. d'assur.-vie et accid. du travail, fonds de pension (10) | Réserves de sécurité sociale | + 0,4 | — | — | — | — | — | — | — | — | — | — | + 0,4 | |
| | Réserves mathématiques | + 9,0 | — | — | — | — | + 1,0 ^e | — | — | — | — | — | + 10,0 | |
| | Obligations non accessibles à tout placeur | — | — | — | — | - 0,4 | — | — | — | - 0,1 | — | — | - 0,5 | |
| | Divers | + 3,9 | — | + 0,2 | — | - 0,4 | — | — | — | — | — | + 0,9 | + 4,6 | |
| Total ... | +13,3 | — | + 0,2 | — | - 0,8 | + 1,0 | — | — | — | - 0,1 | — | + 0,9 | + 14,5 | |
| Organismes publics de crédit non monétaires (11) | Dépôts à vue | + 0,3 | — | — | — | — | — | — | — | — | — | — | + 0,3 | |
| | Argent à très court terme | — | — | — | — | — | - 2,1 | — | + 0,1 | - 0,9 | — | - 0,2 | - 3,1 | |
| | Dépôts sur livrets | + 1,6 | — | — | — | — | — | — | — | — | — | — | + 1,6 | |
| | Dépôts à terme | + 0,6 | + 0,1 | — | + 0,6 | — | + 0,3 | +0,2 | — | + 0,5 | - 0,6 | + 0,1 | + 1,9 | |
| | Engagements en comptes courants ou d'avances | — | — | — | — | — | — | -0,3 | — | + 0,7 | — | + 0,1 | + 0,5 | |
| | Obligations accessibles à tout placeur | +14,1 | — | — | + 0,1 | + 0,6 | — | +4,0 | + 0,2 | + 2,9 | + 1,2 | + 1,0 | + 24,1 | |
| | Obligations non accessibles à tout placeur | — | — | — | — | + 0,2 | — | +0,2 | — | + 0,8 | + 1,3 | — | + 2,9 | |
| | Divers | + 1,1 | — | + 1,1 | — | — | — | — | — | — | — | — | + 3,3 | |
| | (Actions et parts) | (...) | (...) | (...) | (...) | (...) | (...) | (...) | (-) | (...) | (...) | (...) | (...) | |
| Total ... | +17,7 | + 0,1 | + 1,1 | + 0,6 | + 0,8 | - 1,9 | +4,2 | + 0,4 | + 4,0 | + 2,0 | + 1,0 | + 3,8 | + 33,8 | |
| Secteurs indétectés et ajustements (12) | | — | + 0,8 | + 0,4 | — | - 0,2 | — | +5,8 | + 0,1 | + 1,0 | + 2,1 | + 0,4 | — | + 10,4 |
| | (13) (1) à (12) | | | | | | | | | | | | | |
| Total des créances | +112,1 | + 2,8 | + 2,6 | + 3,1 | + 1,3 | +42,4 | +94,1 | + 3,9 | +32,4 | + 8,8 | +30,5 | +12,1 | +346,1 | |

Note : Les totaux ne correspondent pas nécessairement à l'addition des postes en raison des forçages.

¹ Pour les années 1958, 1959 et 1960, cf. le *Bulletin d'Information et de Documentation*, XXXVIII^e année, vol. I, no 2, février 1963; pour l'année 1961, cf. le même bulletin, XXXIX^e année, vol. I, no 3, mars 1964; pour l'année 1962, cf. le même bulletin, XL^e année, vol. I, no 4, octobre 1965; pour l'année 1963, cf. le même bulletin, XLII^e année, vol. I, no 2, février 1967; pour l'année 1964, cf. le même bulletin, XLII^e année, vol. I, no 3, mars 1967; pour l'année 1965, cf. le même bulletin, XLIII^e année, vol. I, no 8, mars 1968; pour l'année 1966, cf. le même bulletin, XLIV^e année, vol. I, no 4, avril 1969; pour l'année 1967, cf. le même bulletin, XLIV^e année, vol. II, no 6, décembre 1969.

² Cf. rubriques 4.322, 4.323, 4.324 et 4.33 du tableau IX-1.

³ Cf. rubriques 4.321 du tableau IX-1. (Y compris les obligations.)

⁴ Cf. rubriques 4.312, 4.313 et 4.314 du tableau IX-1.

⁵ Cf. rubrique 4.311 du tableau IX-1. (Y compris les obligations pour le secteur créancier « Entreprises et particuliers ».)

• Dans la balance des paiements, ce mouvement n'est pas enregistré dans les opérations en capital.

XII - 3a. — ENCOURS DES CREANCES ET DES DETTES AU 31 DECEMBRE 1967

Totaux sectoriels
(milliards de francs)

| données non disponibles ... nihil ou inférieur à 50 millions — opérations non effectuées | Entreprises et parti- culiers | Para- étatiques d'exploit- ation | Etat (Trésor) | Secteur public non compris ailleurs | Sécurité sociale | Total des secteurs nationaux non financiers | Etranger | Organismes monétaires | Fonds des Rentes | Caisse d'épargne, sociétés hypo- thécaires et de capitali- sation | Organismes d'assurance- vie et accidents du travail, fonds de pension | Organismes publics de crédit non monétaires | Total des inter- médiaires financiers | Secteurs indé- terminés et ajus- tements | Total des dettes |
|--|-------------------------------------|---|------------------|---|---------------------|---|----------|--------------------------|---------------------|--|---|---|--|--|--------------------------------------|
| | (1) | (2) | (3) | (4) | (5) | (6) = (1) à (5) | (7) | (8) | (9) | (10) | (11) | (12) | (13) = (8) à (12) | (14) | (15) = (6) + (7) + (13) + (14) |
| 1. Entreprises et particuliers | 26,0 | 2,5 | 2,1 | 0,1 | 22,0 | 52,7 | ... | 153,7 | — | 158,3 | 75,0 | 150,1 | 537,1 | 4,1 | 594,0 |
| 2. Paraétatiques d'exploitation | 27,3 | 0,8 | 6,0 | 0,8 | ... | 34,9 | 9,2 | 10,7 | 0,7 | 6,3 | 10,3 | 13,6 | 41,6 | 2,7 | 88,4 |
| 3. Etat (Trésor) | 145,8 | 3,8 | — | 4,7 | 4,0 | 158,3 | 39,4 | 207,9 | 6,5 | 47,3 | 51,2 | 22,7 | 335,6 | 12,1 | 545,4 |
| 4. Secteur public non compris ailleurs | 24,4 | 7,3 | 1,4 | 0,3 | ... | 33,4 | 1,2 | 12,3 | 1,0 | 17,6 | 10,7 | 76,2 | 117,8 | 4,2 | 156,7 |
| 5. Sécurité sociale | 33,7 | ... | 0,5 | ... | 1,0 | 35,2 | 0,3 | 0,7 | ... | 1,6 | 14,3 | 0,2 | 16,8 | 6,4 | 58,7 |
| 6. Total des secteurs nationaux non financiers | 257,2 | 14,4 | 10,0 | 5,9 | 27,0 | 314,5 | 50,1 | 385,3 | 8,2 | 231,1 | 161,5 | 262,8 | 1.048,9 | 29,5 | 1.443,1 |
| 7. Etranger | 8,5 | 2,2 | 18,9 | | 0,8 | 30,4 | — | 218,2 | 0,9 | 2,2 | 3,6 | 3,1 | 228,0 | 2,5 | 260,8 |
| 8. Organismes monétaires | 450,7 | 1,8 | 4,2 | 17,7 | 0,7 | 475,1 | 121,1 | 19,9 | 0,2 | 2,5 | 2,8 | 0,4 | 25,8 | 16,1 | 638,1 |
| 9. Fonds des Rentes | — | ... | 2,8 | ... | ... | 2,8 | ... | 4,2 | ... | 2,0 | — | 0,1 | 6,3 | 0,1 | 9,2 |
| 10. Caisse d'épargne, sociétés hypo- thécaires et de capitalisation | 236,8 | 1,3 | ... | 0,6 | 4,4 | 243,1 | | 0,1 | ... | 0,1 | 3,4 | 0,2 | 3,8 | 3,8 | 250,7 |
| 11. Organismes d'assurance-vie et acci- dents du travail, fonds de pension | 231,9 | ... | 0,5 | ... | 2,6 | 235,0 | 17,2 | ... | ... | ... | 0,6 | ... | 0,6 | 2,5 | 255,3 |
| 12. Organismes publics de crédit non monétaires | 129,8 | 1,3 | 14,4 | 3,7 | 6,9 | 156,1 | 10,7 | 18,1 | 0,3 | 20,2 | 49,6 | 1,2 | 89,4 | 10,0 | 266,2 |
| 13. Total des intermédiaires financiers | 1.049,2 | 4,4 | 21,9 | 22,0 | 14,6 | 1.112,1 | 149,0 | 42,3 | 0,5 | 24,8 | 56,4 | 1,9 | 125,9 | 32,5 | 1.419,5 |
| 14. Secteurs indéterminés et ajus- tements | | 2,8 | 1,4 | ... | 1,8 | 6,0 | | 15,8 | 0,8 | 9,2 | 7,5 | 2,6 | 35,9 | — | 41,9 |
| 15. Total des créances | 1.315,0 | 23,8 | 52,2 | 28,0 | 44,1 | 1.463,1 | 199,0 | 661,7 | 10,4 | 267,2 | 228,9 | 270,5 | 1.438,7 | 64,5 | 3.165,3 |
| 16. Solde des créances et des dettes . | + 721,0 | - 64,6 | - 493,2 | - 128,7 | - 14,6 | + 19,9 | - 61,8 | + 23,6 | + 1,2 | + 16,5 | - 26,4 | + 4,3 | + 19,2 | + 22,6 | — |

Note : Les totaux ne correspondent pas nécessairement à l'addition des postes en raison des forçages.

XII - 3b. — ENCOURS DES CREANCES ET DES DETTES AU 31 DECEMBRE 1968

Totaux sectoriels
(milliards de francs)

| données non disponibles ... nihil ou inférieur à 50 millions — opérations non effectuées | Entreprises et parti- culiers | Para- étatiques d'explo- itation | Etat (Trésor) | Secteur public non compris ailleurs | Sécurité sociale | Total des secteurs nationaux non financiers | Etranger | Organismes monétaires | Fonds des Rentes | Caisse d'épargne, sociétés hypo- thécaires et de capi- talisation | Organismes d'assurance- vie et accidents du travail, fonds de pension | Organismes publics de crédit non monétaires | Total des inter- médiaires financiers | Secteurs indé- terminés et ajus- tements | Total des dettes |
|--|-------------------------------------|---|------------------|---|---------------------|---|----------|--------------------------|---------------------|---|---|---|--|--|--------------------------------------|
| | (1) | (2) | (3) | (4) | (5) | (6) = (1) à (5) | (7) | (8) | (9) | (10) | (11) | (12) | (13) = (8) à (12) | (14) | (15) = (6) + (7) + (13) + (14) |
| 1. Entreprises et particuliers | 27,8 | 2,7 | 2,2 | 0,2 | 22,7 | 55,6 | ... | 180,2 | — | 179,9 | 78,9 | 165,3 | 604,3 | 0,7 | 660,6 |
| 2. Paraétatiques d'exploitation | 29,3 | 0,9 | 6,1 | 1,0 | 0,1 | 37,4 | 8,8 | 11,4 | 1,2 | 7,0 | 10,3 | 17,0 | 46,9 | 2,3 | 95,4 |
| 3. Etat (Trésor) | 149,7 | 5,2 | — | 3,7 | 3,3 | 161,9 | 43,1 | 231,5 | 9,2 | 48,7 | 51,0 | 23,5 | 363,9 | 14,1 | 582,9 |
| 4. Secteur public non compris ailleurs | 27,2 | 7,1 | 1,5 | 0,3 | ... | 36,1 | 1,0 | 16,0 | 1,4 | 19,4 | 11,6 | 84,7 | 133,1 | 4,8 | 175,1 |
| 5. Sécurité sociale | 33,3 | ... | 0,6 | ... | 0,9 | 34,8 | 0,2 | 0,9 | ... | 1,4 | 13,2 | 0,4 | 15,9 | 9,5 | 60,4 |
| 6. Total des secteurs nationaux non financiers | 267,3 | 15,9 | 10,4 | 5,2 | 27,0 | 325,8 | 53,1 | 440,0 | 11,8 | 256,4 | 165,0 | 290,9 | 1.164,1 | 31,4 | 1.574,4 |
| 7. Etranger | 8,5 | 2,1 | 23,1 | | 0,9 | 34,6 | — | 240,5 | 0,9 | 2,0 | 4,3 | 2,9 | 250,6 | 3,0 | 288,2 |
| 8. Organismes monétaires | 492,0 | 2,0 | 4,2 | 21,4 | 1,0 | 520,6 | 154,4 | 24,9 | 0,1 | 4,0 | 2,7 | 1,2 | 32,9 | 20,0 | 727,9 |
| 9. Fonds des Rentes | — | ... | 2,8 | ... | ... | 2,8 | 1,3 | 6,8 | ... | 2,0 | — | ... | 8,8 | 0,1 | 13,0 |
| 10. Caisses d'épargne, sociétés hypo- thécaires et de capitalisation | 264,2 | 1,5 | ... | 0,3 | 5,4 | 271,4 | | 0,1 | ... | 0,5 | 3,9 | 0,9 | 5,4 | 4,4 | 281,2 |
| 11. Organismes d'assurance-vie et acci- dents du travail, fonds de pension | 245,3 | ... | 0,6 | ... | 1,8 | 247,7 | 18,1 | ... | ... | ... | 0,5 | ... | 0,5 | 3,4 | 269,7 |
| 12. Organismes publics de crédit non monétaires | 147,5 | 1,4 | 15,5 | 4,2 | 7,7 | 176,3 | 6,6 | 22,0 | 0,7 | 24,3 | 51,6 | 2,2 | 100,8 | 13,8 | 297,5 |
| 13. Total des intermédiaires financiers | 1.149,0 | 4,9 | 23,1 | 25,9 | 15,9 | 1.218,8 | 180,4 | 53,8 | 0,8 | 30,8 | 58,7 | 4,3 | 148,4 | 41,7 | 1.589,3 |
| 14. Secteurs indéterminés et ajus- tements | | 3,6 | 5,0 | ... | 1,6 | 10,2 | | 21,5 | 0,8 | 10,3 | 9,6 | 3,0 | 45,2 | — | 55,4 |
| 15. Total des créances | 1.424,8 | 26,5 | 61,6 | 31,1 | 45,4 | 1.589,4 | 233,5 | 755,8 | 14,3 | 299,6 | 237,6 | 301,0 | 1.608,3 | 76,1 | 3.507,4 |
| 16. Solde des créances et des dettes . | + 764,2 | — 68,9 | — 521,3 | — 144,0 | — 15,0 | + 15,0 | — 54,7 | + 27,9 | + 1,3 | + 18,4 | — 32,1 | + 3,5 | + 19,0 | + 20,7 | — |

Notes : Les totaux ne correspondent pas nécessairement à l'addition des postes en raison des forçages.

XII - 4. — MOUVEMENTS DES CREANCES ET DES DETTES EN 1968

Totaux sectoriels

(milliards de francs)

| données non disponibles ... nihil ou inférieur à 50 millions — opérations non effectuées | Entreprises et parti- culiers | Para- étatiques d'explo- itation | Etat (Trésor) | Secteur public non compris ailleurs | Sécurité sociale | Total des secteurs nationaux non financiers | Etranger | Organismes monétaires | Fonds des Rentes | Caisses d'épargne, sociétés hypo- thécaires et de capitali- sation | Organismes d'assurance- vie et accidents du travail, fonds de pension | Organismes publics de crédit non monétaires | Total des inter- médiaires financiers | Secteurs indé- terminés et ajus- tements | Total des dettes |
|--|-------------------------------------|---|------------------|---|---------------------|---|----------|--------------------------|---------------------|---|---|---|--|--|--------------------------------------|
| | (1) | (2) | (3) | (4) | (5) | (6) = (1) à (5) | (7) | (8) | (9) | (10) | (11) | (12) | (13) = (8) à (12) | (14) | (15) = (6) + (7) + (13) + (14) |
| 1. Entreprises et particuliers | + 1,8 | + 0,2 | + 0,1 | + 0,1 | + 0,7 | + 2,9 | + 12,4 | + 26,4 | — | + 21,7 | + 3,9 | + 15,2 | + 67,2 | — 3,4 | + 79,1 |
| 2. Paraétatiques d'exploitation | + 2,0 | + 0,1 | + 0,2 | + 0,1 | | + 2,4 | — 0,4 | + 0,7 | + 0,5 | + 0,8 | ... | + 3,4 | + 5,4 | — 0,4 | + 7,0 |
| 3. Etat (Trésor) | + 3,9 | + 1,4 | — | — 1,1 | — 0,7 | + 3,5 | — 3,0 | + 23,4 | + 2,7 | + 1,4 | — 0,2 | + 0,7 | + 28,0 | — 1,1 | + 27,4 |
| 4. Secteur public non compris ailleurs | + 2,8 | — 0,2 | + 0,1 | ... | ... | + 2,7 | — 0,2 | + 3,6 | + 0,4 | + 1,8 | + 0,9 | + 8,6 | + 15,3 | + 0,6 | + 18,4 |
| 5. Sécurité sociale | — 0,4 | ... | + 0,1 | ... | — 0,1 | — 0,4 | ... | + 0,1 | ... | — 0,2 | — 1,1 | + 0,2 | — 1,0 | + 3,1 | + 1,7 |
| 6. Total des secteurs nationaux non financiers | + 10,1 | + 1,5 | + 0,5 | — 0,9 | — 0,1 | + 11,1 | + 8,8 | + 54,2 | + 3,6 | + 25,5 | + 3,5 | + 28,1 | + 114,9 | — 1,2 | + 133,6 |
| 7. Etranger | + 2,3 | — 0,1 | + 0,5 | | + 0,1 | + 2,8 | — | + 22,3 | ... | — 0,1 | + 0,8 | — 0,2 | + 22,8 | + 4,1 | + 29,7 |
| 8. Organismes monétaires | + 41,3 | + 0,2 | ... | + 3,6 | + 0,4 | + 45,5 | + 33,3 | + 4,9 | — 0,1 | + 1,6 | — 0,2 | + 0,8 | + 7,0 | + 4,0 | + 89,8 |
| 9. Fonds des Rentes | — | ... | ... | ... | ... | ... | + 1,3 | + 2,6 | — | + 0,1 | ... | — 0,2 | + 2,5 | ... | + 3,8 |
| 10. Caisses d'épargne, sociétés hypo- thécaires et de capitalisation | + 27,4 | + 0,2 | ... | — 0,2 | + 1,0 | + 28,4 | | ... | ... | + 0,3 | + 0,6 | + 0,6 | + 1,5 | + 0,6 | + 30,5 |
| 11. Organismes d'assurance-vie et acci- dents du travail, fonds de pension | + 13,3 | ... | + 0,2 | ... | — 0,8 | + 12,7 | + 1,0 | ... | ... | ... | — 0,1 | ... | — 0,1 | + 0,9 | + 14,5 |
| 12. Organismes publics de crédit non monétaires | + 17,7 | + 0,1 | + 1,1 | + 0,6 | + 0,8 | + 20,3 | — 1,9 | + 4,2 | + 0,4 | + 4,0 | + 2,0 | + 1,0 | + 11,6 | + 3,8 | + 33,8 |
| 13. Total des intermédiaires financiers | + 99,7 | + 0,5 | + 1,3 | + 4,0 | + 1,4 | + 106,9 | + 33,7 | + 11,7 | + 0,3 | + 6,0 | + 2,3 | + 2,2 | + 22,5 | + 9,3 | + 172,4 |
| 14. Secteurs indéterminés et ajus- tements | | + 0,8 | + 0,4 | ... | — 0,2 | + 1,0 | — | + 5,8 | + 0,1 | + 1,0 | + 2,1 | + 0,4 | + 9,4 | — | + 10,4 |
| 15. Total des créances | + 112,1 | + 2,8 | + 2,6 | + 3,1 | + 1,3 | + 121,9 | + 42,4 | + 94,1 | + 3,9 | + 32,4 | + 8,8 | + 30,5 | + 169,6 | + 12,2 | + 346,1 |
| 16. Solde des créances et des dettes . | + 33,0 | — 4,2 | — 24,8 | — 15,3 | — 0,4 | — 11,7 | + 12,7 | + 4,3 | + 0,1 | + 1,9 | — 5,7 | — 3,3 | — 2,8 | + 1,8 | — |

Note : Les totaux ne correspondent pas nécessairement à l'addition des postes en raison des forçages.

XIII. — ORGANISMES MONETAIRES

1. — BILANS INTEGRES DES ORGANISMES MONETAIRES

(milliards de francs)

| Fin de période | Stock monétaire | Liquidités quasi monétaires | | | Total du stock monétaire et des liquidités quasi monétaires | Avoirs extérieurs nets | Créances sur les pouvoirs publics | | Crédits d'escompte, d'avances et d'accep- tations aux entreprises et particuliers | | Créances et engagements sur et envers des intermédiaires financiers non monétaires | | Emprunts obliga- taires des banques de dépôts | Divers 4 |
|-----------------|--------------------|---|----------------------|------------------------------|---|------------------------------|--------------------------------------|--|--|---|---|---|---|----------|
| | | Détenues par les entreprises et particuliers | | Détenues par le Trésor | | | Créances sur l'Etat 2 | Créances sur les autres pouvoirs publics 3 | Financés par les organismes monétaires | Pour mémoire : Financés par et hors des orga- nismes monétaires | Sur et envers le Fonds des Rentes | Sur et envers d'autres inter- médiaires | | |
| | | Dépôts au francs belges 1 | Dépôts en devises | | | | | | | | | | | |
| | | | | | | | | | | | | | | |
| 1964 Mars | 273,3 | 58,3 | 10,1 | ... | 341,7 | 78,3 | 174,0 | 4,8 | 88,4 | 101,3 | 7,0 | 10,6 | -11,2 | -10,2 |
| Juin | 285,6 | 58,3 | 8,1 | ... | 352,0 | 79,4 | 177,8 | 5,2 | 92,2 | 104,3 | 8,9 | 10,0 | -11,3 | -10,2 |
| Septembre | 283,8 | 64,1 | 5,0 | ... | 352,9 | 81,0 | 175,9 | 5,0 | 94,3 | 105,4 | 7,8 | 11,2 | -11,3 | -11,0 |
| Décembre | 297,4 | 65,1 | 5,2 | ... | 367,7 | 88,0 | 179,7 | 6,3 | 98,2 | 108,5 | 7,8 | 11,1 | -11,4 | -12,0 |
| 1965 Mars | 292,9 | 70,6 | 4,5 | ... | 368,0 | 87,0 | 178,7 | 7,3 | 98,5 | 108,8 | 6,8 | 12,9 | -11,3 | -11,9 |
| Juin | 309,5 | 71,1 | 5,1 | ... | 385,7 | 92,4 | 185,5 | 7,6 | 102,4 | 113,4 | 7,1 | 12,1 | -11,3 | -10,1 |
| Septembre | 306,4 | 74,8 | 3,9 | ... | 385,1 | 90,4 | 189,0 | 7,0 | 106,9 | 116,5 | 4,2 | 11,8 | -11,3 | -12,9 |
| Décembre | 318,6 | 77,4 | 4,4 | ... | 400,4 | 94,8 | 191,9 | 8,6 | 112,5 | 124,5 | 4,7 | 12,6 | -11,4 | -13,3 |
| 1966 Mars | 314,6 | 82,4 | 4,2 | ... | 401,2 | 93,7 | 191,3 | 8,3 | 114,0 | 127,0 | 7,2 | 12,4 | -11,5 | -14,2 |
| Juin | 329,3 | 81,1 | 4,9 | ... | 415,3 | 93,4 | 197,4 | 9,5 | 119,0 | 131,0 | 8,8 | 13,4 | -11,5 | -14,7 |
| Septembre | 322,4 | 86,4 | 5,1 | ... | 413,9 | 89,5 | 195,6 | 10,5 | 125,2 | 135,7 | 5,1 | 15,2 | -11,7 | -15,5 |
| Décembre | 339,7 | 89,0 | 5,7 | ... | 434,4 | 89,2 | 203,9 | 12,0 | 134,9 | 144,7 | 4,6 | 15,7 | -12,0 | -13,9 |
| 1967 Mars | 326,4 | 97,7 | 6,0 | ... | 430,1 | 90,8 | 200,5 | 8,5 | 136,4 | 149,5 | 5,0 | 15,3 | -12,4 | -14,0 |
| Juin | 347,5 | 98,9 | 7,5 | ... | 453,9 | 92,9 | 207,9 | 11,1 | 140,4 | 156,1 | 8,6 | 17,7 | -12,6 | -12,1 |
| Septembre | 343,2 | 105,7 | 6,9 | ... | 455,8 | 90,9 | 214,3 | 11,4 | 145,6 | 159,1 | 3,8 | 18,8 | -13,1 | -15,9 |
| Décembre | 350,5 | 107,9 | 8,4 | ... | 466,8 | 97,1 | 207,9 | 13,0 | 156,9 | 170,8 | 4,1 | 17,5 | -13,5 | -16,2 |
| 1968 Mars | 350,0 | 115,9 | 7,5 | ... | 473,4 | 94,5 | 212,1 | 12,9 | 159,3 | 175,3 | 3,8 | 20,4 | -14,7 | -14,9 |
| Juin | 372,7 | 118,3 | 7,9 | ... | 498,9 | 97,2 | 225,3 | 12,7 | 166,0 | 181,5 | 7,9 | 19,7 | -15,3 | -14,6 |
| Septembre | 361,8 | 123,3 | 9,1 | ... | 494,2 | 90,1 | 226,8 | 13,1 | 168,0 | 182,7 | 7,8 | 20,6 | -15,9 | -16,3 |
| Décembre | 376,5 | 125,8 | 8,8 | ... | 511,1 | 86,1 | 231,5 | 16,8 | 182,5 | 196,4 | 6,8 | 21,0 | -16,5 | -17,1 |
| 1969 Mars | 372,1 | 135,0 | 9,7 | ... | 516,8 | 83,6 | 236,3 | 13,9 | 189,4 | 204,1 | 5,6 | 20,4 | -17,2 | -15,2 |
| Juin | 393,8 | 135,5 | 12,6 | ... | 541,9 | 88,5 | 243,1 | 17,3 | 198,4 | 210,9 | 8,7 | 22,5 | -19,0 | -17,6 |
| Septembre | 373,9 | 142,2 | 15,3 | ... | 531,4 | 85,3 | 242,6 | 18,6 | 195,8 | 206,7 | 9,2 | 26,3 | -20,3 | -26,1 |
| Décembre | 386,3 | 149,3 | 14,7 | ... | 550,3 | 93,6 | 252,0 | 19,5 | 197,2 | 207,4 | 5,4 | 26,7 | -21,0 | -23,1 |
| 1970 Mars | 390,1 | 155,1 | 13,2 | ... | 558,4 | 97,6 | 257,0 | 20,5 | 198,6 | 210,4 | 4,2 | 27,9 | -22,4 | -25,0 |
| Juin | 410,8 | 157,5 | 13,5 | ... | 581,8 | 102,0 | 260,3 | 22,2 | 207,9 | 218,0 | 6,3 | 27,1 | -23,4 | -20,6 |
| Septembre | 399,2 | 165,6 | 12,9 | ... | 577,7 | 103,6 | p 252,1 | p 25,4 | 207,7 | 218,3 | 6,3 | p 30,4 | -24,2 | p -23,6 |

1 Ces dépôts comprennent les dépôts à terme et les dépôts reçus en carnets ou livrets.

2 Y compris le Fonds des Routes [cf. l'article « Chapitre IX, Balance des paiements et XIII, Organismes monétaires de la partie statistique » inséré dans le Bulletin d'Information et de Documentation (B.N.B.) : XLIII^e année, vol. II, n° 3, septembre 1968].

3 Y compris les créances sur les fonds de pension.

4 Cette rubrique comprend principalement le solde des opérations autres qu'à court terme du Fonds monétaire, des créances et engagements non rangés ailleurs sur et envers des nationaux, les comptes pour balance, les écarts entre les immobilisations et participations d'une part et les fonds propres de l'autre, et, à partir de 1970, la contrepartie de l'allocation cumulative nette à la Belgique de droits de tirage spéciaux sur le F.M.I.

N. B. — Pour la méthode d'élaboration : voir Bulletin d'Information et de Documentation, XXIV^e année, vol. II, n° 6, décembre 1949 — XXX^e année, vol. II, n° 5, novembre 1955 — XXXIII^e année, vol. II, n° 5, novembre 1958 — XLII^e année, vol. I, n° 1, janvier 1967, vol. II, n° 3, septembre 1967.

— Pour le détail du « Stock monétaire », voir le tableau 4 du chapitre XIII.

— Pour le détail des « Avoirs extérieurs nets », voir le tableau 5 du chapitre XIII.

XIII - 2. — BILANS DE LA BANQUE NATIONALE DE BELGIQUE, DES ORGANISMES PUBLICS MONETAIRES ET DES BANQUES DE DEPOTS

a) - Banque Nationale de Belgique — Actif — Chiffres trimestriels

(milliards de francs)

| | 30-6-66 | 30-9-66 | 31-12-66 | 31-3-67 | 30-6-67 | 30-9-67 | 31-12-67 | 31-3-68 | 30-6-68 | 30-9-68 | 31-12-68 | 31-3-69 | 30-6-69 | 30-9-69 | 31-12-69 | 31-3-70 | 30-6-70 | 30-9-70 | 31-12-70 |
|---|--------------|--------------|--------------|--------------|--------------|--------------|--------------|--------------|--------------|--------------|--------------|--------------|--------------|--------------|--------------|--------------|--------------|--------------|--------------|
| A. Créances sur l'étranger : | | | | | | | | | | | | | | | | | | | |
| 1. Or | 77,8 | 76,3 | 76,2 | 76,2 | 76,0 | 75,7 | 74,0 | 70,9 | 75,6 | 76,2 | 76,2 | 76,1 | 76,1 | 76,0 | 76,0 | 76,0 | 76,0 | 76,5 | 73,5 |
| 2. F.M.I. — Participation | 14,0 | 15,2 | 15,2 | 15,2 | 15,2 | 15,3 | 14,7 | 16,2 | 18,1 | 18,1 | 10,3 | 7,3 | 6,1 | 3,5 | 7,8 | 10,0 | 15,4 | 16,8 | 19,6 |
| — Prêts ¹ | 3,4 | 3,4 | 3,4 | 3,4 | 1,9 | 1,9 | 1,9 | 1,9 | 5,9 | 5,5 | 5,0 | 4,0 | 3,5 | ... | ... | ... | ... | ... | ... |
| — Droits de tirage spéciaux | — | — | — | — | — | — | — | — | — | — | — | — | — | — | — | 4,0 | 4,7 | 4,7 | 10,2 |
| 3. Obligations | 0,1 | 0,1 | 0,1 | 0,1 | 0,1 | 0,1 | 0,1 | 0,1 | 0,1 | ... | ... | ... | ... | ... | ... | ... | ... | ... | ... |
| 4. Accept. en francs belges représ. d'export. | 7,3 | 6,1 | 7,6 | 6,9 | 6,8 | 2,7 | 8,0 | 5,3 | 8,1 | 9,9 | 14,2 | 14,4 | 17,1 | 15,6 | 9,8 | 4,7 | 7,1 | 0,2 | 1,7 |
| 5. Créances sur l'U.E.P. | — | — | — | — | — | — | — | — | — | — | — | — | — | — | — | — | — | — | — |
| 6. Autres : | | | | | | | | | | | | | | | | | | | |
| a) en monnaies étrangères | 19,7 | 20,0 | 21,4 | 21,3 | 29,9 | 34,9 | 36,1 | 36,6 | 24,2 | 18,2 | 18,1 | 17,9 | 25,0 | 29,3 | 35,6 | 36,5 | 33,9 | 41,5 | 39,0 |
| b) en francs belges | 1,5 | 1,5 | 1,5 | 1,7 | ... | 0,1 | 3,0 | 3,1 | 3,2 | 3,1 | 0,3 | 0,2 | 0,4 | 0,1 | ... | 0,1 | ... | ... | 0,2 |
| Total des créances sur l'étranger ... | 123,8 | 122,6 | 125,4 | 124,8 | 129,9 | 130,7 | 137,8 | 134,1 | 135,2 | 131,0 | 124,1 | 119,9 | 128,2 | 124,5 | 129,2 | 131,3 | 137,1 | 139,7 | 144,2 |
| B. Créances sur le secteur intérieur monétaire : | | | | | | | | | | | | | | | | | | | |
| 1. Pièces et billets | 0,4 | 0,4 | 0,3 | 0,4 | 0,2 | 0,5 | 0,3 | 0,5 | 0,4 | 0,4 | 0,3 | 0,3 | 0,3 | 0,4 | 0,3 | 0,4 | 0,3 | 0,4 | 0,3 |
| 2. Autres : | | | | | | | | | | | | | | | | | | | |
| a) sur la Banque Nationale de Belgique .. | — | — | — | — | — | — | — | — | — | — | — | — | — | — | — | — | — | — | — |
| b) sur les organismes publics | ... | 0,6 | ... | ... | ... | ... | ... | ... | ... | ... | ... | 1,1 | 0,7 | 1,0 | ... | ... | ... | ... | ... |
| c) sur les banques de dépôts | ... | 0,5 | ... | ... | ... | ... | ... | ... | ... | ... | 0,5 | 0,3 | 0,7 | 0,2 | ... | ... | ... | 0,1 | ... |
| C. Créances sur le secteur intérieur non monétaire : | | | | | | | | | | | | | | | | | | | |
| 1. Sur l'Etat ² : | | | | | | | | | | | | | | | | | | | |
| a) à un an au plus | 9,3 | 10,0 | 9,6 | 9,9 | 10,0 | 8,8 | 2,7 | 6,3 | 10,0 | 10,9 | 15,3 | 15,8 | 16,7 | 16,0 | 15,5 | 15,8 | 15,9 | 15,7 | 13,2 |
| b) à plus d'un an : | | | | | | | | | | | | | | | | | | | |
| — obligations accessibles à tout placeur | 2,7 | 2,6 | 2,7 | 2,7 | 2,7 | 2,7 | 2,7 | 2,8 | 2,6 | 2,6 | 2,6 | 2,6 | 2,6 | 2,6 | 2,5 | 2,5 | 2,5 | 2,4 | 2,3 |
| — autres | 34,0 | 34,0 | 34,0 | 34,0 | 34,0 | 34,0 | 34,0 | 34,0 | 34,0 | 34,0 | 34,0 | 34,0 | 34,0 | 34,0 | 34,0 | 34,0 | 34,0 | 34,0 | 34,0 |
| 2. Sur les pouvoirs publics subordonnés et les paraétatiques administratifs : | | | | | | | | | | | | | | | | | | | |
| a) à un an au plus | — | — | — | — | — | — | — | — | — | — | — | — | — | — | — | — | — | — | — |
| b) à plus d'un an : | | | | | | | | | | | | | | | | | | | |
| — obligations accessibles à tout placeur | 0,4 | 0,4 | 0,4 | 0,5 | 0,5 | 0,5 | 0,5 | 0,5 | 0,5 | 0,5 | 0,5 | 0,6 | 0,6 | 0,6 | 0,6 | 0,6 | 0,6 | 0,6 | 0,6 |
| — autres | — | — | — | — | — | — | — | — | — | — | — | — | — | — | — | — | — | — | — |
| 3. Sur les entreprises, les particuliers et les paraétatiques d'exploitation : | | | | | | | | | | | | | | | | | | | |
| a) acceptations bancaires | 1,7 | 1,7 | 4,0 | 0,8 | 0,2 | ... | 0,8 | ... | 0,9 | 0,4 | 1,8 | 2,8 | 3,6 | 4,3 | 1,9 | 0,6 | 1,9 | ... | 1,5 |
| b) effets commerciaux | 2,8 | 3,1 | 3,9 | 2,3 | 2,4 | 2,4 | 5,0 | 2,7 | 2,5 | 2,2 | 10,0 | 9,2 | 9,9 | 11,3 | 6,9 | 3,0 | 3,2 | 1,8 | 3,4 |
| c) avances | ... | ... | ... | ... | ... | ... | ... | ... | ... | 0,1 | 0,1 | ... | 0,2 | ... | ... | ... | ... | ... | 0,2 |
| d) à un an au plus ³ | — | — | — | — | — | — | — | — | — | — | — | — | — | — | — | — | — | — | — |
| e) à plus d'un an : | | | | | | | | | | | | | | | | | | | |
| — obligations accessibles à tout placeur | ... | ... | ... | ... | 0,1 | ... | ... | 0,1 | 0,2 | 0,2 | 0,2 | 0,2 | 0,3 | 0,3 | 0,3 | 0,3 | 0,3 | 0,3 | 0,4 |
| — autres | — | — | — | — | — | — | — | — | — | — | — | — | — | — | — | — | — | — | — |
| 4. Sur le Fonds des Rentes : à un an au plus | 2,9 | 0,7 | 0,3 | 0,3 | 2,2 | ... | ... | ... | 3,5 | 2,9 | ... | ... | 1,8 | 2,0 | ... | ... | ... | ... | ... |
| 5. Sur les paraétatiques de crédit : | | | | | | | | | | | | | | | | | | | |
| a) à un an au plus | ... | 0,8 | ... | ... | 1,4 | 2,0 | 0,3 | ... | ... | ... | ... | 0,5 | 0,6 | 1,0 | ... | ... | ... | ... | ... |
| b) à plus d'un an : | | | | | | | | | | | | | | | | | | | |
| — obligations accessibles à tout placeur | ... | ... | ... | ... | ... | ... | ... | ... | 0,1 | 0,1 | 0,1 | 0,1 | 0,1 | 0,1 | 0,1 | 0,2 | 0,2 | 0,2 | 0,2 |
| — autres | — | — | — | — | — | — | — | — | — | — | — | — | — | — | — | — | — | — | — |
| D. Autres | | | | | | | | | | | | | | | | | | | |
| | 34,7 | 35,6 | 38,4 | 36,5 | 51,4 | 54,3 | 53,8 | 51,3 | 43,1 | 49,3 | 37,2 | 38,6 | 51,6 | 58,3 | 58,4 | 59,5 | 56,2 | 64,3 | 55,9 |
| TOTAL DE L'ACTIF ... | 212,7 | 213,0 | 219,0 | 212,2 | 235,0 | 235,9 | 237,9 | 232,3 | 233,0 | 234,6 | 226,7 | 226,0 | 251,9 | 256,6 | 249,7 | 248,2 | 252,2 | 259,5 | 256,2 |

¹ Bons spéciaux du Trésor belge (loi du 4-1-1963. Convention du 1-2-1963).

² Y compris le Fonds des Routes (cf. l'article « Chapitre IX, Balance des paiements et XIII, Organismes monétaires de la partie statistique » inséré dans le Bulletin d'Information et de Documentation (B.N.B.) : XLIII^e année, vol. II, n° 8, septembre 1964).

³ Autres que des effets commerciaux.

a) - Banque Nationale de Belgique — Passif — Chiffres trimestriels

(milliards de francs)

| | 80-6-66 | 80-9-66 | 81-12-66 | 81-3-67 | 80-6-67 | 80-9-67 | 81-12-67 | 81-3-68 | 80-6-68 | 80-9-68 | 81-12-68 | 81-3-69 | 80-6-69 | 80-9-69 | 81-12-69 | 81-3-70 | 80-6-70 | 80-9-70 | 81-12-70 |
|---|--------------|--------------|--------------|--------------|--------------|--------------|--------------|--------------|--------------|--------------|--------------|--------------|--------------|--------------|--------------|--------------|--------------|--------------|--------------|
| <i>A. Engagements envers l'étranger :</i> | | | | | | | | | | | | | | | | | | | |
| 1. Envers le F.M.I. | 0,2 | 0,2 | 0,2 | 0,2 | 0,2 | 0,2 | 0,2 | 0,2 | 0,2 | 0,2 | 0,2 | 0,2 | 0,2 | 0,2 | 0,2 | 0,2 | 0,2 | 0,2 | 0,3 |
| 2. Envers l'U.E.P. | — | — | — | — | — | — | — | — | — | — | — | — | — | — | — | — | — | — | — |
| 3. Autres : | | | | | | | | | | | | | | | | | | | |
| a) en monnaies étrangères | ... | ... | ... | ... | ... | ... | ... | ... | ... | ... | ... | ... | ... | ... | ... | ... | ... | ... | ... |
| b) en francs belges ¹ | 0,6 | 0,6 | 0,7 | 0,6 | 0,4 | 0,5 | 0,7 | 0,5 | 0,5 | 1,5 | 1,0 | 2,0 | 6,3 | 9,9 | 0,7 | 0,8 | 0,6 | 0,8 | 1,0 |
| Total des engagements envers l'étranger ... | 0,8 | 0,8 | 0,9 | 0,8 | 0,6 | 0,7 | 0,9 | 0,7 | 0,7 | 1,7 | 1,2 | 2,2 | 6,5 | 10,1 | 0,9 | 1,0 | 0,8 | 1,0 | 1,3 |
| <i>B. Engagements envers le secteur intérieur monétaire :</i> | | | | | | | | | | | | | | | | | | | |
| 1. Pièces et billets ² | 3,8 | 3,3 | 3,5 | 3,5 | 3,8 | 3,6 | 4,0 | 3,9 | 4,4 | 4,3 | 4,4 | 4,8 | 5,3 | 4,6 | 4,9 | 5,2 | 5,3 | 4,8 | p 5,1 |
| 2. Autres : | | | | | | | | | | | | | | | | | | | |
| a) envers la Banque Nationale de Belgique | — | — | — | — | — | — | — | — | — | — | — | — | — | — | — | — | — | — | — |
| b) envers les organismes publics | ... | ... | ... | ... | ... | ... | ... | ... | ... | ... | ... | ... | ... | ... | ... | ... | ... | ... | ... |
| c) envers les banques de dépôts : | | | | | | | | | | | | | | | | | | | |
| — réserve monétaire | — | — | — | — | — | — | — | — | — | — | — | — | — | — | — | — | — | — | — |
| — autres | 0,1 | 0,1 | 1,3 | 2,1 | 0,1 | 0,2 | 2,2 | 2,7 | 0,1 | 0,1 | 0,8 | 1,2 | 0,1 | 0,1 | 1,0 | 1,0 | 0,1 | 0,1 | p 1,2 |
| <i>C. Engagements envers le secteur intérieur non monétaire :</i> | | | | | | | | | | | | | | | | | | | |
| 1. Monnaie fiduciaire ³ | 171,0 | 170,0 | 171,8 | 166,5 | 176,0 | 172,4 | 173,6 | 170,3 | 180,9 | 176,2 | 178,8 | 175,6 | 183,6 | 177,8 | 178,1 | 173,3 | 181,9 | 178,7 | p 183,1 |
| 2. Monnaie scripturale : | | | | | | | | | | | | | | | | | | | |
| a) détenue par les entreprises et particuliers ⁴ | 0,3 | 0,3 | 0,5 | 0,3 | 0,3 | 0,3 | 0,4 | 0,4 | 0,4 | 0,4 | 0,8 | 0,5 | 0,6 | 0,6 | 0,4 | 0,5 | 0,4 | 0,6 | 0,4 |
| b) détenue par les pouvoirs publics | — | — | — | — | — | — | — | — | — | — | — | — | — | — | — | — | — | — | — |
| 3. Liquidités quasi monétaires : | | | | | | | | | | | | | | | | | | | |
| a) détenues par les entreprises et particuliers : | | | | | | | | | | | | | | | | | | | |
| — dépôts en francs belges à plus d'un mois | — | — | — | — | — | — | — | — | — | — | — | — | — | — | — | — | — | — | — |
| — dépôts en francs belges reçus en carnets ou livrets | — | — | — | — | — | — | — | — | — | — | — | — | — | — | — | — | — | — | — |
| — dépôts en devises | — | — | — | — | — | — | — | — | — | — | — | — | — | — | — | — | — | — | — |
| b) détenues par le Trésor | ... | ... | ... | ... | ... | ... | ... | ... | ... | ... | ... | ... | ... | ... | ... | ... | ... | ... | ... |
| 4. Emprunts obligataires | — | — | — | — | — | — | — | — | — | — | — | — | — | — | — | — | — | — | — |
| 5. Autres : | | | | | | | | | | | | | | | | | | | |
| a) envers le Fonds des Rentes | — | — | — | — | — | 0,6 | — | — | — | — | — | — | — | — | — | — | — | — | — |
| b) envers les paraétatiques de crédit | — | — | — | — | — | — | — | — | — | — | — | — | — | — | — | — | — | — | — |
| c) envers le Trésor | — | — | — | — | — | — | — | — | — | — | — | — | — | — | — | — | — | — | — |
| D. Autres | 36,7 | 38,5 | 41,0 | 39,0 | 54,2 | 58,1 | 56,8 | 54,3 | 46,5 | 51,9 | 40,7 | 41,7 | 55,8 | 63,4 | 64,4 | 67,2 | 63,7 | 74,3 | p 65,1 |
| TOTAL DU PASSIF ... | 212,7 | 213,0 | 219,0 | 212,2 | 235,0 | 235,9 | 237,9 | 232,3 | 233,0 | 234,6 | 226,7 | 226,0 | 251,9 | 256,6 | 249,7 | 248,2 | 252,2 | 259,5 | 256,2 |

¹ Y compris les engagements en francs belges envers les organismes internationaux autres que le F.M.I. et l'U.E.P.² Y compris les pièces et billets du Trésor détenus par les organismes monétaires autres que la Banque Nationale.³ Les chiffres sont sous-évalués à concurrence du montant des pièces et billets du Trésor détenus par les organismes monétaires autres que la Banque Nationale.⁴ Y compris les comptes à vue des paraétatiques, sauf celui du Fonds des Rentes qui est repris sous C5a.

a) - Banque Nationale de Belgique — Actif — Chiffres mensuels

(milliards de francs)

| | 31-5-69 | 30-6-69 | 31-7-69 | 31-8-69 | 30-9-69 | 31-10-69 | 30-11-69 | 31-12-69 | 31-1-70 | 28-2-70 | 31-3-70 | 30-4-70 | 31-5-70 | 30-6-70 | 31-7-70 | 31-8-70 | 30-9-70 | 31-10-70 | 30-11-70 | 31-12-70 |
|--|---------|---------|---------|---------|---------|----------|----------|----------|---------|---------|---------|---------|---------|---------|---------|---------|---------|----------|----------|----------|
| A. Créances sur l'étranger : | | | | | | | | | | | | | | | | | | | | |
| 1. Or | 76,1 | 76,1 | 76,1 | 76,0 | 76,0 | 76,0 | 75,9 | 76,0 | 75,9 | 76,0 | 76,0 | 75,9 | 76,0 | 76,0 | 76,0 | 75,9 | 76,5 | 76,4 | 76,4 | 73,5 |
| 2. F.M.I. — Participation | 6,1 | 6,1 | 3,5 | 3,5 | 3,5 | 3,6 | 6,3 | 7,8 | 7,8 | 9,3 | 10,0 | 10,3 | 15,2 | 5,4 | 17,1 | 17,4 | 16,8 | 16,7 | 16,7 | 19,6 |
| — Prêts ¹ | 3,5 | 3,5 | ... | ... | ... | ... | ... | ... | ... | ... | ... | ... | ... | ... | ... | ... | ... | ... | ... | ... |
| — Droits de tirage spéciaux | — | — | — | — | — | — | — | — | 3,8 | 3,9 | 4,0 | 4,1 | 4,6 | 4,7 | 4,7 | 4,7 | 4,7 | 4,7 | 4,7 | 10,2 |
| 3. Obligations | — | — | — | — | — | — | — | — | — | — | — | — | — | — | — | — | — | — | — | — |
| 4. Accept. en francs belges représ. d'export. | 14,8 | 17,1 | 18,4 | 17,8 | 15,6 | 12,5 | 9,7 | 9,8 | 10,7 | 6,8 | 4,7 | 8,4 | 8,4 | 7,1 | 4,9 | 2,1 | 0,2 | 1,8 | 0,3 | 1,7 |
| 5. Créances sur l'U.E.P. | — | — | — | — | — | — | — | — | — | — | — | — | — | — | — | — | — | — | — | — |
| 6. Autres : | | | | | | | | | | | | | | | | | | | | |
| a) en monnaies étrangères | 23,9 | 25,0 | 25,5 | 29,0 | 29,3 | 34,1 | 34,1 | 35,6 | 36,1 | 35,6 | 36,5 | 37,6 | 32,9 | 33,9 | 38,0 | 39,2 | 41,5 | 43,9 | 46,5 | 39,0 |
| b) en francs belges | 3,3 | 0,4 | 1,6 | 0,1 | 0,1 | 0,1 | ... | ... | ... | ... | 0,1 | 0,1 | 0,1 | ... | ... | ... | ... | 0,1 | 0,1 | 0,2 |
| Total des créances sur l'étranger ... | 127,7 | 128,2 | 125,1 | 126,4 | 124,5 | 126,3 | 126,0 | 129,2 | 134,3 | 131,1 | 131,3 | 136,4 | 137,2 | 137,1 | 140,7 | 139,3 | 139,7 | 143,6 | 144,7 | 144,2 |
| B. Créances sur le secteur intérieur monétaire : | | | | | | | | | | | | | | | | | | | | |
| 1. Pièces et billets | 0,3 | 0,3 | 0,3 | 0,3 | 0,4 | 0,4 | 0,4 | 0,3 | 0,3 | 0,4 | 0,4 | 0,4 | 0,3 | 0,3 | 0,3 | 0,3 | 0,4 | 0,4 | 0,3 | 0,3 |
| 2. Autres : | | | | | | | | | | | | | | | | | | | | |
| a) sur la Banque Nationale de Belgique .. | — | — | — | — | — | — | — | — | — | — | — | — | — | — | — | — | — | — | — | — |
| b) sur les organismes publics | 0,7 | 0,7 | ... | ... | 1,0 | ... | ... | ... | 1,1 | ... | ... | ... | ... | ... | ... | ... | ... | ... | ... | ... |
| c) sur les banques de dépôts | 0,1 | 0,7 | 0,5 | 0,8 | 0,2 | ... | ... | ... | 0,1 | ... | ... | 3,9 | ... | ... | ... | ... | 0,1 | ... | ... | ... |
| C. Créances sur le secteur intérieur non monétaire : | | | | | | | | | | | | | | | | | | | | |
| 1. Sur l'Etat ² : | | | | | | | | | | | | | | | | | | | | |
| a) à un an au plus | 15,9 | 16,7 | 12,5 | 16,3 | 16,0 | 8,3 | 11,1 | 15,5 | 2,9 | 13,6 | 15,8 | 4,3 | 14,4 | 15,9 | 14,4 | 15,2 | 15,7 | 4,9 | 8,9 | 13,2 |
| b) à plus d'un an : | | | | | | | | | | | | | | | | | | | | |
| — obligations accessibles à tout placeur | 2,6 | 2,6 | 2,6 | 2,6 | 2,6 | 2,6 | 2,6 | 2,5 | 2,5 | 2,5 | 2,5 | 2,5 | 2,5 | 2,5 | 2,4 | 2,4 | 2,4 | 2,4 | 2,3 | 2,3 |
| — autres | 34,0 | 34,0 | 34,0 | 34,0 | 34,0 | 34,0 | 34,0 | 34,0 | 34,0 | 34,0 | 34,0 | 34,0 | 34,0 | 34,0 | 34,0 | 34,0 | 34,0 | 34,0 | 34,0 | 34,0 |
| 2. Sur les pouvoirs publics subordonnés et les paraétatiques administratifs : | | | | | | | | | | | | | | | | | | | | |
| a) à un an au plus | — | — | — | — | — | — | — | — | — | — | — | — | — | — | — | — | — | — | — | — |
| b) à plus d'un an : | | | | | | | | | | | | | | | | | | | | |
| — obligations accessibles à tout placeur | 0,6 | 0,6 | 0,6 | 0,6 | 0,6 | 0,6 | 0,6 | 0,6 | 0,6 | 0,6 | 0,6 | 0,6 | 0,6 | 0,6 | 0,6 | 0,6 | 0,6 | 0,6 | 0,6 | 0,6 |
| — autres | — | — | — | — | — | — | — | — | — | — | — | — | — | — | — | — | — | — | — | — |
| 3. Sur les entreprises, les particuliers et les paraétatiques d'exploitation : | | | | | | | | | | | | | | | | | | | | |
| a) acceptations bancaires | 3,4 | 3,6 | 4,6 | 5,1 | 4,3 | 4,4 | 3,1 | 1,9 | 3,4 | 0,4 | 0,6 | 2,4 | 0,7 | 1,9 | 1,1 | ... | ... | 2,1 | ... | 1,5 |
| b) effets commerciaux | 12,8 | 9,9 | 11,9 | 14,2 | 11,3 | 9,0 | 6,8 | 6,9 | 7,4 | 4,6 | 3,0 | 5,2 | 3,3 | 3,2 | 2,7 | 1,9 | 1,8 | 3,5 | 1,7 | 3,4 |
| c) avances | ... | 0,2 | ... | ... | ... | ... | ... | ... | ... | ... | ... | ... | ... | ... | ... | ... | ... | 0,1 | ... | 0,2 |
| d) à un an au plus ³ | — | — | — | — | — | — | — | — | — | — | — | — | — | — | — | — | — | — | — | — |
| e) à plus d'un an : | | | | | | | | | | | | | | | | | | | | |
| — obligations accessibles à tout placeur | 0,2 | 0,3 | 0,3 | 0,3 | 0,3 | 0,3 | 0,3 | 0,3 | 0,3 | 0,3 | 0,3 | 0,3 | 0,3 | 0,3 | 0,3 | 0,3 | 0,3 | 0,3 | 0,4 | 0,4 |
| — autres | — | — | — | — | — | — | — | — | — | — | — | — | — | — | — | — | — | — | — | — |
| 4. Sur le Fonds des Rentes : à un an au plus | 2,2 | 1,8 | 0,7 | 0,7 | 2,0 | ... | ... | ... | — | — | — | — | — | — | — | — | — | — | — | — |
| 5. Sur les paraétatiques de crédit : | | | | | | | | | | | | | | | | | | | | |
| a) à un an au plus | ... | 0,6 | 1,1 | 0,3 | 1,0 | ... | ... | ... | ... | ... | ... | ... | ... | ... | ... | ... | ... | ... | ... | ... |
| b) à plus d'un an : | | | | | | | | | | | | | | | | | | | | |
| — obligations accessibles à tout placeur | 0,1 | 0,1 | 0,1 | 0,1 | 0,1 | 0,1 | 0,1 | 0,1 | 0,2 | 0,2 | 0,2 | 0,2 | 0,2 | 0,2 | 0,2 | 0,2 | 0,2 | 0,2 | 0,2 | 0,2 |
| — autres | — | — | — | — | — | — | — | — | — | — | — | — | — | — | — | — | — | — | — | — |
| D. Autres | 50,7 | 51,6 | 45,8 | 62,1 | 58,3 | 49,4 | 56,8 | 58,4 | 56,1 | 59,5 | 59,5 | 61,0 | 52,7 | 56,2 | 59,1 | 61,7 | 64,3 | 65,7 | 65,8 | 55,9 |
| TOTAL DE L'ACTIF ... | 251,3 | 251,9 | 240,1 | 263,8 | 256,6 | 235,4 | 241,8 | 249,7 | 243,2 | 247,2 | 248,2 | 251,2 | 246,2 | 252,2 | 255,8 | 255,9 | 259,5 | 257,8 | 258,9 | 256,2 |

¹ Bons spéciaux du Trésor belge (loi du 4-1-1963. Convention du 1-2-1963).² Y compris le Fonds des Routes [cf. l'article « Chapitre IX, Balance des paiements et XIII, Organismes monétaires » de la partie statistique inséré dans le Bulletin d'Information et de Documentation (B.N.B.) : XLIII^e année, vol. II, n° 3, septembre 1968].³ Autres que des effets commerciaux.

a) - Banque Nationale de Belgique — Passif — Chiffres mensuels

(milliards de francs)

| | 31-5-69 | 30-6-69 | 31-7-69 | 31-8-69 | 30-9-69 | 31-10-69 | 30-11-69 | 31-12-69 | 31-1-70 | 28-2-70 | 31-3-70 | 30-4-70 | 31-5-70 | 30-6-70 | 31-7-70 | 31-8-70 | 30-9-70 | 31-10-70 | 30-11-70 | 31-12-70 |
|---|---------|---------|---------|---------|---------|----------|----------|----------|---------|---------|---------|---------|---------|---------|---------|---------|---------|----------|--------------------|----------|
| A. Engagements envers l'étranger : | | | | | | | | | | | | | | | | | | | | |
| 1. Envers le F.M.I. | 0,2 | 0,2 | 0,2 | 0,2 | 0,2 | 0,2 | 0,2 | 0,2 | 0,2 | 0,2 | 0,2 | 0,2 | 0,2 | 0,2 | 0,2 | 0,2 | 0,2 | 0,2 | 0,2 | 0,3 |
| 2. Envers l'U.E.P. | — | — | — | — | — | — | — | — | — | — | — | — | — | — | — | — | — | — | — | — |
| 3. Autres : | | | | | | | | | | | | | | | | | | | | |
| a) en monnaies étrangères | ... | ... | ... | ... | ... | ... | ... | ... | ... | ... | ... | ... | ... | ... | ... | ... | ... | ... | ... | ... |
| b) en francs belges ¹ | 9,4 | 6,3 | 1,7 | 11,8 | 9,9 | 1,0 | 0,9 | 0,7 | 0,6 | 0,5 | 0,8 | 0,7 | 0,7 | 0,6 | 0,7 | 0,7 | 0,8 | 0,6 | 0,6 | 1,0 |
| Total des engagements envers l'étranger ... | 9,6 | 6,5 | 1,9 | 12,0 | 10,1 | 1,2 | 1,1 | 0,9 | 0,8 | 0,7 | 1,0 | 0,9 | 0,9 | 0,8 | 0,9 | 0,9 | 1,0 | 0,8 | 0,8 | 1,3 |
| B. Engagements envers le secteur intérieur monétaire : | | | | | | | | | | | | | | | | | | | | |
| 1. Pièces et billets ² | 4,6 | 5,3 | 5,0 | 4,4 | 4,6 | 4,4 | 4,6 | 4,9 | 4,5 | 4,3 | 5,2 | 4,4 | 4,7 | 5,3 | 4,8 | 4,8 | 4,8 | 4,4 | 5,1 _p | 5,1 |
| 2. Autres : | | | | | | | | | | | | | | | | | | | | |
| a) envers la Banque Nationale de Belgique | — | — | — | — | — | — | — | — | — | — | — | — | — | — | — | — | — | — | — | — |
| b) envers les organismes publics | ... | ... | ... | ... | ... | ... | ... | ... | ... | ... | ... | ... | ... | ... | ... | ... | ... | ... | ... | ... |
| c) envers les banques de dépôts : | | | | | | | | | | | | | | | | | | | | |
| — réserve monétaire | — | — | — | — | — | — | — | — | — | — | — | — | — | — | — | — | — | — | — | — |
| — autres | 0,1 | 0,1 | 0,1 | 0,1 | 0,1 | 0,1 | 0,1 | 1,0 | 0,1 | ... | 1,0 | 0,1 | 0,1 | 0,1 | 0,2 | 0,2 | 0,1 | 0,1 | 0,1 _p | 1,2 |
| C. Engagements envers le secteur intérieur non monétaire : | | | | | | | | | | | | | | | | | | | | |
| 1. Monnaie fiduciaire ³ | 181,7 | 183,6 | 183,1 | 180,5 | 177,8 | 174,2 | 173,4 | 178,1 | 173,5 | 174,5 | 173,3 | 176,5 | 179,4 | 181,9 | 182,9 | 179,9 | 178,7 | 178,2 | 177,0 _p | 183,1 |
| 2. Monnaie scripturale : | | | | | | | | | | | | | | | | | | | | |
| a) détenue par les entreprises et particuliers ⁴ | 0,5 | 0,6 | 0,4 | 0,6 | 0,6 | 0,4 | 0,4 | 0,4 | 0,3 | 0,3 | 0,5 | 0,4 | 0,5 | 0,4 | 0,5 | 0,5 | 0,6 | 0,3 | 0,4 | 0,4 |
| b) détenue par les pouvoirs publics | — | — | — | — | — | — | — | — | — | — | — | — | — | — | — | — | — | — | — | — |
| 3. Liquidités quasi monétaires : | | | | | | | | | | | | | | | | | | | | |
| a) détenues par les entreprises et particuliers : | | | | | | | | | | | | | | | | | | | | |
| — dépôts en francs belges à plus d'un mois | — | — | — | — | — | — | — | — | — | — | — | — | — | — | — | — | — | — | — | — |
| — dépôts en francs belges reçus en carnets ou livrets | — | — | — | — | — | — | — | — | — | — | — | — | — | — | — | — | — | — | — | — |
| — dépôts en devises | — | — | — | — | — | — | — | — | — | — | — | — | — | — | — | — | — | — | — | — |
| b) détenues par le Trésor | ... | ... | ... | ... | ... | ... | ... | ... | ... | ... | ... | ... | ... | ... | ... | ... | ... | ... | ... | ... |
| 4. Emprunts obligataires | — | — | — | — | — | — | — | — | — | — | — | — | — | — | — | — | — | — | — | — |
| 5. Autres : | | | | | | | | | | | | | | | | | | | | |
| a) envers le Fonds des Rentes | ... | ... | ... | ... | ... | ... | ... | ... | — | — | — | — | — | — | — | — | — | — | — | — |
| b) envers les paraétatiques de crédit | — | — | — | — | — | — | — | — | — | — | — | — | — | — | — | — | — | — | — | — |
| c) envers le Trésor | — | — | — | — | — | — | — | — | — | — | — | — | — | — | — | — | — | — | — | — |
| D. Autres | 54,8 | 55,8 | 49,6 | 66,2 | 63,4 | 55,1 | 62,2 | 64,4 | 64,0 | 67,4 | 67,2 | 68,9 | 60,6 | 63,7 | 66,5 | 69,6 | 74,3 | 74,0 | 75,5 _p | 65,1 |
| TOTAL DU PASSIF ... | 251,3 | 251,9 | 240,1 | 263,8 | 256,6 | 235,4 | 241,8 | 249,7 | 243,2 | 247,2 | 248,2 | 251,2 | 246,2 | 252,2 | 255,8 | 255,9 | 259,5 | 257,8 | 258,9 | 256,2 |

1 Y compris les engagements en francs belges envers les organismes internationaux autres que le F.M.I.

2 Y compris les pièces et billets du Trésor détenus par les organismes monétaires autres que la Banque Nationale.

3 Les chiffres sont sous-évalués à concurrence du montant des pièces et billets du Trésor détenus par les organismes monétaires autres que la Banque Nationale.

4 Y compris les comptes à vue des paraétatiques, sauf celui du Fonds des Rentes qui est repris sous C5a.

b) - Organismes publics monétaires ¹ — Actif — Chiffres trimestriels

(milliards de francs)

| | 31-3-66 | 30-6-66 | 30-9-66 | 31-12-66 | 31-3-67 | 30-6-67 | 30-9-67 | 31-12-67 | 31-3-68 | 30-6-68 | 30-9-68 | 31-12-68 | 31-3-69 | 30-6-69 | 30-9-69 | 31-12-69 | 31-3-70 | 30-6-70 | 30-9-70 |
|--|-------------|-------------|-------------|-------------|-------------|-------------|-------------|-------------|-------------|-------------|-------------|-------------|-------------|-------------|-------------|-------------|-------------|-------------|-------------|
| A. Créances sur l'étranger : | | | | | | | | | | | | | | | | | | | |
| 1. Or | — | — | — | — | — | — | — | — | — | — | — | — | — | — | — | — | — | — | — |
| 2. F.M.I. — Participation | — | — | — | — | — | — | — | — | — | — | — | — | — | — | — | — | — | — | — |
| — Prêts | — | — | — | — | — | — | — | — | — | — | — | — | — | — | — | — | — | — | — |
| — Droits de tirage spéciaux | — | — | — | — | — | — | — | — | — | — | — | — | — | — | — | — | — | — | — |
| 3. Obligations | — | — | — | — | — | — | — | — | — | — | — | — | — | — | — | — | — | — | — |
| 4. Accept. en francs belges représ. d'export. | 0,4 | ... | ... | 0,1 | ... | ... | 1,1 | 0,3 | 0,5 | 0,6 | 0,1 | 0,1 | ... | 0,1 | 0,1 | 1,9 | 1,8 | 1,2 | 2,3 |
| 5. Créances sur l'U.E.P. | — | — | — | — | — | — | — | — | — | — | — | — | — | — | — | — | — | — | — |
| 6. Autres : | | | | | | | | | | | | | | | | | | | |
| a) en monnaies étrangères | — | — | — | — | — | — | — | — | — | — | — | — | — | — | — | — | — | — | — |
| b) en francs belges | — | — | — | — | — | — | — | — | — | — | — | — | — | — | — | — | — | — | — |
| Total des créances sur l'étranger ... | 0,4 | ... | ... | 0,1 | ... | ... | 1,1 | 0,3 | 0,5 | 0,6 | 0,1 | 0,1 | ... | 0,1 | 0,1 | 1,9 | 1,8 | 1,2 | 2,3 |
| B. Créances sur le secteur intérieur monétaire : | | | | | | | | | | | | | | | | | | | |
| 1. Pièces et billets | ... | 0,1 | 0,1 | 0,1 | 0,1 | 0,1 | ... | 0,1 | 0,1 | 0,1 | 0,1 | ... | 0,1 | 0,1 | ... | 0,1 | 0,1 | 0,1 | 0,1 |
| 2. Autres : | | | | | | | | | | | | | | | | | | | |
| a) sur la Banque Nationale de Belgique .. | ... | ... | ... | ... | ... | ... | ... | ... | ... | ... | ... | ... | ... | ... | ... | ... | ... | ... | ... |
| b) sur les organismes publics | ... | 0,1 | 0,1 | 0,4 | 0,1 | 0,3 | 0,1 | 0,3 | 0,2 | 0,2 | 0,1 | 0,6 | 0,2 | 0,1 | 0,2 | 0,2 | 0,2 | 0,2 | 0,2 |
| c) sur les banques de dépôts | ... | ... | ... | ... | ... | ... | ... | 0,2 | ... | 0,3 | ... | 0,5 | 0,1 | 0,1 | ... | ... | ... | ... | ... |
| C. Créances sur le secteur intérieur non monétaire : | | | | | | | | | | | | | | | | | | | |
| 1. Sur l'Etat : | | | | | | | | | | | | | | | | | | | |
| a) à un an au plus | 44,3 | 45,3 | 40,6 | 48,5 | 46,7 | 46,8 | 45,4 | 48,8 | 49,3 | 56,7 | 54,8 | 57,4 | 59,0 | 59,2 | 52,6 | 62,1 | 63,9 | 61,7 | 54,4 |
| b) à plus d'un an : | | | | | | | | | | | | | | | | | | | |
| — obligations accessibles à tout placeur | 6,5 | 6,5 | 6,5 | 6,5 | 6,5 | 6,7 | 6,6 | 6,6 | 6,5 | 6,4 | 6,3 | 6,3 | 6,5 | 6,5 | 6,4 | 6,7 | 6,9 | 7,1 | 7,2 |
| — autres | — | — | — | — | — | — | — | — | — | — | — | — | — | — | — | — | — | — | — |
| 2. Sur les pouvoirs publics subordonnés et les paraétatiques administratifs : | | | | | | | | | | | | | | | | | | | |
| a) à un an au plus | 6,2 | 7,3 | 8,3 | 9,6 | 5,4 | 7,3 | 7,3 | 8,0 | 7,6 | 5,5 | 6,1 | 10,0 | 7,0 | 10,2 | 11,5 | 11,4 | 8,4 | 9,5 | 11,9 |
| b) à plus d'un an : | | | | | | | | | | | | | | | | | | | |
| — obligations accessibles à tout placeur | ... | ... | ... | ... | ... | ... | ... | ... | ... | ... | ... | ... | ... | ... | ... | ... | ... | ... | ... |
| — autres | — | — | — | — | — | — | — | — | — | — | — | — | — | — | — | — | — | — | — |
| 3. Sur les entreprises, les particuliers et les paraétatiques d'exploitation : | | | | | | | | | | | | | | | | | | | |
| a) acceptations bancaires | 0,4 | 0,1 | 0,1 | 0,4 | 0,1 | 0,2 | 0,4 | 0,8 | 0,3 | 0,2 | 0,1 | 0,1 | ... | 0,1 | 0,1 | 1,5 | 1,2 | 0,1 | 0,6 |
| b) effets commerciaux | 0,4 | 0,3 | 0,1 | 0,5 | 0,2 | 0,1 | 0,5 | 1,2 | 0,5 | 0,6 | 0,9 | 1,3 | 0,6 | 1,4 | 1,2 | 1,3 | 1,3 | 1,8 | 1,1 |
| c) avances | ... | ... | ... | ... | ... | ... | ... | ... | ... | ... | ... | ... | ... | ... | ... | ... | ... | ... | ... |
| d) à un an au plus ² | — | — | — | — | — | — | — | — | — | — | — | — | — | — | — | — | — | — | — |
| e) à plus d'un an : | | | | | | | | | | | | | | | | | | | |
| — obligations accessibles à tout placeur | ... | 0,1 | ... | ... | ... | ... | ... | ... | ... | ... | ... | ... | ... | ... | ... | ... | ... | ... | ... |
| — autres | 0,7 | 0,8 | 0,9 | 0,3 | 0,8 | 0,7 | 0,6 | 0,5 | 0,3 | 0,2 | 0,1 | ... | ... | ... | ... | ... | ... | 2,0 | 2,0 |
| 4. Sur le Fonds des Rentes : à un an au plus | ... | ... | ... | ... | ... | ... | ... | ... | ... | ... | ... | ... | ... | ... | 1,0 | ... | ... | ... | ... |
| 5. Sur les paraétatiques de crédit : | | | | | | | | | | | | | | | | | | | |
| a) à un an au plus | ... | ... | ... | ... | ... | ... | ... | ... | ... | ... | ... | ... | ... | 0,1 | ... | 0,1 | ... | ... | ... |
| b) à plus d'un an : | | | | | | | | | | | | | | | | | | | |
| — obligations accessibles à tout placeur | ... | ... | ... | ... | ... | ... | ... | ... | ... | ... | ... | ... | ... | ... | ... | ... | ... | ... | ... |
| — autres | 0,1 | 0,1 | 0,1 | 0,1 | 0,1 | 0,1 | 0,1 | 0,1 | 0,1 | 0,1 | 0,1 | 0,1 | 0,1 | 0,1 | 0,1 | 0,1 | 0,1 | 0,1 | 0,1 |
| D. Autres | 3,1 | 2,4 | 3,4 | 4,9 | 3,7 | 3,6 | 4,2 | 4,0 | 4,6 | 4,7 | 2,9 | 4,6 | 3,9 | 3,7 | 3,4 | 3,0 | 2,1 | 4,0 | 3,4 |
| TOTAL DE L'ACTIF ... | 62,1 | 63,1 | 60,2 | 71,4 | 63,7 | 65,9 | 66,3 | 70,9 | 70,0 | 75,6 | 71,6 | 81,0 | 77,5 | 81,7 | 76,6 | 88,4 | 86,0 | 87,8 | 83,3 |

¹ Office des Chèques Postaux, Fonds Monétaire belge (actif à court terme et obligations), Crédit Communal de Belgique (actifs formant la contrepartie des passifs à vue et à un mois au plus), Institut de Récompte et de Garantie (uniquement les actifs financés par un recours aux organismes monétaires). En ce qui concerne le Fonds Monétaire belge, la contrepartie de l'excédent des passifs recensés sur les actifs recensés est reprise sous la rubrique D. « Autres ».

² Autres que des effets commerciaux.

b) - Organismes publics monétaires ¹ — Passif — Chiffres trimestriels

(milliards de francs)

| | 31-3-66 | 30-6-66 | 30-9-66 | 31-12-66 | 31-3-67 | 30-6-67 | 30-9-67 | 31-12-67 | 31-3-68 | 30-6-68 | 30-9-68 | 31-12-68 | 31-3-69 | 30-6-69 | 30-9-69 | 31-12-69 | 31-3-70 | 30-6-70 | 30-9-70 |
|---|---------|---------|---------|----------|---------|---------|---------|----------|---------|---------|---------|----------|---------|---------|---------|----------|---------|---------|---------|
| A. Engagements envers l'étranger : | | | | | | | | | | | | | | | | | | | |
| 1. Envers le F.M.I. | — | — | — | — | — | — | — | — | — | — | — | — | — | — | — | — | — | — | — |
| 2. Envers l'U.E.P. | — | — | — | — | — | — | — | — | — | — | — | — | — | — | — | — | — | — | — |
| 3. Autres : | | | | | | | | | | | | | | | | | | | |
| a) en monnaies étrangères | — | — | — | — | — | — | — | — | — | — | — | — | — | — | — | — | — | — | — |
| b) en francs belges | 2,1 | 2,0 | 1,2 | 1,2 | 1,1 | 0,8 | 0,6 | 1,1 | 1,1 | 0,3 | 0,4 | 0,6 | 0,8 | 0,3 | 0,3 | 0,4 | 0,1 | 0,1 | 0,1 |
| Total des engagements envers l'étranger ... | 2,1 | 2,0 | 1,2 | 1,2 | 1,1 | 0,8 | 0,6 | 1,1 | 1,1 | 0,3 | 0,4 | 0,6 | 0,8 | 0,3 | 0,3 | 0,4 | 0,1 | 0,1 | 0,1 |
| B. Engagements envers le secteur intérieur monétaire : | | | | | | | | | | | | | | | | | | | |
| 1. Pièces et billets ² | 0,5 | 0,4 | 0,4 | 0,3 | 0,4 | 0,2 | 0,4 | 0,3 | 0,5 | 0,4 | 0,4 | 0,3 | 0,3 | 0,3 | 0,4 | 0,3 | 0,4 | 0,3 | 0,3 |
| 2. Autres : | | | | | | | | | | | | | | | | | | | |
| a) envers la Banque Nationale de Belgique | 0,2 | ... | 0,6 | ... | ... | ... | ... | ... | ... | ... | ... | ... | 1,1 | 0,7 | 1,0 | ... | ... | ... | ... |
| b) envers les organismes publics | ... | 0,1 | ... | 0,4 | 0,1 | 0,3 | 0,1 | 0,3 | 0,2 | 0,1 | 0,1 | 0,6 | 0,2 | 0,1 | 0,2 | 0,1 | 0,2 | 0,2 | 0,2 |
| c) envers les banques de dépôts : | | | | | | | | | | | | | | | | | | | |
| — réserve monétaire | — | — | — | — | — | — | — | — | — | — | — | — | — | — | — | — | — | — | — |
| — autres | 3,0 | 0,6 | 0,7 | 5,8 | 2,3 | 0,7 | 1,5 | 5,6 | 2,9 | 0,6 | 1,4 | 5,3 | 3,3 | 1,6 | 2,1 | 10,1 | 6,6 | 3,3 | 4,7 |
| C. Engagements envers le secteur intérieur non monétaire : | | | | | | | | | | | | | | | | | | | |
| 1. Monnaie fiduciaire ³ | 6,5 | 6,7 | 6,8 | 6,9 | 6,9 | 6,9 | 6,8 | 6,5 | 6,3 | 6,5 | 6,5 | 6,6 | 6,5 | 6,8 | 6,8 | 7,1 | 7,0 | 7,2 | 7,3 |
| 2. Monnaie scripturale : | | | | | | | | | | | | | | | | | | | |
| a) détenue par les entreprises et particuliers ⁴ | 37,2 | 41,2 | 38,5 | 41,9 | 38,9 | 41,6 | 40,1 | 39,5 | 39,8 | 42,8 | 42,8 | 46,8 | 42,5 | 48,7 | 43,8 | 44,8 | 44,8 | 48,3 | 46,0 |
| b) détenue par les pouvoirs publics | 12,4 | 12,0 | 12,0 | 14,9 | 14,0 | 15,4 | 15,8 | 17,4 | 18,4 | 24,0 | 19,6 | 20,8 | 22,7 | 23,2 | 22,0 | 25,6 | 26,9 | 28,4 | 24,7 |
| 3. Liquidités quasi monétaires : | | | | | | | | | | | | | | | | | | | |
| a) détenues par les entreprises et particuliers : | | | | | | | | | | | | | | | | | | | |
| — dépôts en francs belges à plus d'un mois | — | — | — | — | — | — | — | — | — | — | — | — | — | — | — | — | — | — | — |
| — dépôts en francs belges reçus en carnets ou livrets | — | — | — | — | — | — | — | — | — | — | — | — | — | — | — | — | — | — | — |
| — dépôts en devises | — | — | — | — | — | — | — | — | — | — | — | — | — | — | — | — | — | — | — |
| b) détenues par le Trésor | — | — | — | — | — | — | — | — | — | — | — | — | — | — | — | — | — | — | — |
| 4. Emprunts obligataires | — | — | — | — | — | — | — | — | — | — | — | — | — | — | — | — | — | — | — |
| 5. Autres : | | | | | | | | | | | | | | | | | | | |
| a) envers le Fonds des Rentes | ... | ... | ... | ... | ... | ... | 1,0 | 0,2 | 0,8 | 0,9 | 0,4 | ... | ... | ... | ... | ... | — | — | — |
| b) envers les paraétatiques de crédit | 0,2 | 0,1 | ... | ... | ... | ... | ... | ... | ... | ... | ... | ... | 0,1 | ... | ... | ... | ... | ... | ... |
| c) envers le Trésor | — | — | — | — | — | — | — | — | — | — | — | — | — | — | — | — | — | — | — |
| D. Autres | ... | ... | ... | ... | ... | ... | ... | ... | ... | ... | ... | ... | ... | ... | ... | ... | ... | ... | ... |
| TOTAL DU PASSIF ... | 62,1 | 63,1 | 60,2 | 71,4 | 63,7 | 65,9 | 66,3 | 70,9 | 70,0 | 75,6 | 71,6 | 81,0 | 77,5 | 81,7 | 76,6 | 88,4 | 86,0 | 87,8 | 83,3 |

¹ Office des Chèques Postaux, Fonds Monétaire belge (pièces et billets), Crédit Communal de Belgique (passifs à vue et à un mois au plus), Institut de Réescampte et de Garantie (uniquement les passifs envers les organismes monétaires).

² Uniquement les pièces et billets détenus par la Banque Nationale de Belgique.

³ Les chiffres sont surévalués à concurrence des pièces et billets du Trésor détenus par les organismes monétaires autres que la Banque Nationale de Belgique.

⁴ Y compris les comptes à vue des paraétatiques, sauf ceux de certains paraétatiques administratifs qui sont compris dans la rubrique C2b.

c) - Banques de dépôts — Actif — Chiffres trimestriels

(milliards de francs)

| | 31-3-66 | 30-6-66 | 30-9-66 | 31-12-66 | 31-3-67 | 30-6-67 | 30-9-67 | 31-12-67 | 31-3-68 | 30-6-68 | 30-9-68 | 31-12-68 | 31-3-69 | 30-6-69 | 30-9-69 | 31-12-69 | 31-3-70 | 30-6-70 | 30-9-70 |
|--|---------|---------|---------|----------|---------|---------|---------|----------|---------|---------|---------|----------|---------|---------|---------|----------|---------|---------|---------|
| A. Créances sur l'étranger : | | | | | | | | | | | | | | | | | | | |
| 1. Or | — | — | — | — | — | — | — | — | — | — | — | — | — | — | — | — | — | — | — |
| 2. F.M.I. — Participation | — | — | — | — | — | — | — | — | — | — | — | — | — | — | — | — | — | — | — |
| — Prêts | — | — | — | — | — | — | — | — | — | — | — | — | — | — | — | — | — | — | — |
| — Droits de tirage spéciaux | — | — | — | — | — | — | — | — | — | — | — | — | — | — | — | — | — | — | — |
| 3. Obligations | 1,9 | 1,8 | 1,8 | 1,9 | 1,9 | 2,4 | 2,4 | 2,3 | 4,1 | 4,9 | 5,7 | 6,1 | 6,2 | 6,6 | 7,7 | 7,3 | 5,8 | 9,4 | 10,0 |
| 4. Accept. en francs belges représ. d'export. | 6,3 | 4,6 | 6,0 | 5,6 | 5,4 | 7,6 | 8,2 | 6,4 | 7,5 | 7,7 | 5,7 | 6,4 | 5,8 | 6,6 | 6,7 | 6,5 | 8,8 | 9,7 | 13,5 |
| 5. Créances sur l'U.E.P. | — | — | — | — | — | — | — | — | — | — | — | — | — | — | — | — | — | — | — |
| 6. Autres : | | | | | | | | | | | | | | | | | | | |
| a) en monnaies étrangères | 43,5 | 43,3 | 43,3 | 52,6 | 48,5 | 54,1 | 52,3 | 60,1 | 63,2 | 79,8 | 79,3 | 85,6 | 97,5 | 133,9 | 136,8 | 134,4 | 133,0 | 173,3 | 171,0 |
| b) en francs belges | 7,3 | 7,2 | 7,8 | 8,3 | 10,3 | 10,7 | 11,5 | 11,3 | 13,6 | 16,2 | 17,1 | 18,2 | 19,6 | 20,6 | 21,5 | 19,9 | 20,1 | 20,5 | 21,4 |
| Total des créances sur l'étranger ... | 59,0 | 56,9 | 58,9 | 68,4 | 66,1 | 74,8 | 74,4 | 80,1 | 88,4 | 108,6 | 107,8 | 116,3 | 129,1 | 167,7 | 172,7 | 168,1 | 167,7 | 212,9 | 215,9 |
| B. Créances sur le secteur intérieur monétaire : | | | | | | | | | | | | | | | | | | | |
| 1. Pièces et billets | 3,5 | 3,7 | 3,2 | 3,4 | 3,4 | 3,7 | 3,5 | 3,9 | 3,8 | 4,3 | 4,2 | 4,4 | 4,7 | 5,2 | 4,6 | 4,8 | 5,1 | 5,2 | 4,7 |
| 2. Autres : | | | | | | | | | | | | | | | | | | | |
| a) sur la Banque Nationale de Belgique . | | | | | | | | | | | | | | | | | | | |
| — réserve monétaire | — | — | — | — | — | — | — | — | — | — | — | — | — | — | — | — | — | — | — |
| — autres | 1,7 | 0,1 | 0,1 | 1,3 | 2,1 | 0,1 | 0,2 | 2,2 | 2,7 | 0,1 | 0,1 | 0,8 | 1,2 | 0,1 | 0,1 | 1,0 | 1,0 | 0,1 | 0,1 |
| b) sur les organismes publics | 3,0 | 0,6 | 0,6 | 5,8 | 2,3 | 0,7 | 1,5 | 5,6 | 2,9 | 0,6 | 1,4 | 5,3 | 3,3 | 1,6 | 2,1 | 10,1 | 6,6 | 3,3 | 4,5 |
| c) sur les banques de dépôts | 5,7 | 5,1 | 5,5 | 6,2 | 5,6 | 6,9 | 7,3 | 7,9 | 10,5 | 10,6 | 11,8 | 12,9 | 14,5 | 18,8 | 19,9 | 20,2 | 18,9 | 23,3 | 25,0 |
| C. Créances sur le secteur intérieur non monétaire : | | | | | | | | | | | | | | | | | | | |
| 1. Sur l'Etat ¹ : | | | | | | | | | | | | | | | | | | | |
| a) à un an au plus | 29,6 | 33,7 | 31,9 | 34,0 | 32,0 | 37,6 | 42,0 | 34,9 | 34,7 | 35,6 | 32,7 | 28,1 | 32,0 | 35,6 | 39,5 | 37,1 | 39,5 | 41,3 | p 39,4 |
| b) à plus d'un an : | | | | | | | | | | | | | | | | | | | |
| — obligations accessibles à tout placeur | 37,2 | 38,3 | 40,4 | 37,9 | 38,1 | 38,9 | 41,2 | 44,7 | 45,6 | 46,3 | 51,7 | 54,0 | 53,0 | 55,7 | 59,6 | 61,5 | 62,7 | 66,2 | p 67,2 |
| — autres | 27,1 | 27,6 | 29,5 | 30,7 | 30,5 | 31,3 | 33,6 | 33,4 | 33,0 | 33,7 | 33,7 | 33,9 | 33,4 | 32,8 | 31,9 | 32,5 | 31,7 | 31,6 | p 31,7 |
| 2. Sur les pouvoirs publics subordonnés et les paraétatiques administratifs : | | | | | | | | | | | | | | | | | | | |
| a) à un an au plus | — | — | — | — | — | — | — | — | — | 0,3 | 0,3 | 0,3 | 0,3 | 0,3 | 0,3 | 0,6 | 0,6 | 1,1 | p 1,9 |
| b) à plus d'un an : | | | | | | | | | | | | | | | | | | | |
| — obligations accessibles à tout placeur | 0,7 | 0,7 | 0,8 | 0,9 | 1,0 | 1,1 | 1,1 | 2,0 | 2,3 | 3,7 | 3,7 | 3,7 | 3,7 | 3,7 | 3,7 | 4,7 | 8,3 | 8,0 | p 8,1 |
| — autres | 1,0 | 1,0 | 1,0 | 1,1 | 1,6 | 2,1 | 2,5 | 2,6 | 2,5 | 2,6 | 2,5 | 2,3 | 2,4 | 2,5 | 2,5 | 2,3 | 2,6 | 2,9 | p 2,9 |
| 3. Sur les entreprises, les particuliers et les paraétatiques d'exploitation : | | | | | | | | | | | | | | | | | | | |
| a) acceptations bancaires | 7,5 | 7,3 | 7,0 | 7,3 | 7,1 | 5,9 | 6,9 | 6,9 | 7,4 | 6,6 | 5,0 | 4,2 | 3,6 | 3,8 | 3,9 | 3,9 | 5,8 | 7,4 | 9,1 |
| b) effets commerciaux | 45,5 | 47,3 | 48,4 | 55,5 | 56,5 | 58,3 | 60,9 | 64,6 | 67,5 | 68,9 | 68,6 | 67,1 | 70,4 | 74,0 | 74,9 | 82,2 | 84,2 | 87,4 | 85,5 |
| c) avances | 57,5 | 59,6 | 64,8 | 63,3 | 69,4 | 73,3 | 74,5 | 77,7 | 80,8 | 86,3 | 90,7 | 98,0 | 102,8 | 105,3 | 100,1 | 99,4 | 102,5 | 106,2 | 109,5 |
| d) à un an au plus ² | 0,1 | 0,1 | 0,1 | 0,3 | 0,6 | 1,4 | 1,0 | 1,0 | 1,1 | 0,3 | 0,3 | 0,9 | 1,2 | 1,2 | 1,2 | 1,4 | 1,8 | 2,0 | p 1,8 |
| e) à plus d'un an : | | | | | | | | | | | | | | | | | | | |
| — obligations accessibles à tout placeur | 1,8 | 1,5 | 1,5 | 1,5 | 2,0 | 2,3 | 2,8 | 2,9 | 2,8 | 3,5 | 3,3 | 4,3 | 4,1 | 4,1 | 4,4 | 4,4 | 4,2 | 4,7 | p 4,7 |
| — autres | 1,6 | 1,7 | 2,0 | 2,0 | 1,9 | 1,1 | 2,0 | 3,0 | 3,0 | 3,4 | 3,9 | 3,7 | 3,4 | 3,9 | 4,1 | 4,6 | 4,2 | 4,2 | p 4,2 |
| 4. Sur le Fonds des Rentes : à un an au plus | 6,4 | 5,9 | 4,4 | 4,3 | 4,7 | 6,4 | 6,8 | 4,2 | 4,6 | 5,4 | 6,3 | 6,8 | 5,6 | 6,9 | 6,2 | 5,4 | — | — | — |
| 5. Sur les paraétatiques de crédit : | | | | | | | | | | | | | | | | | | | |
| a) à un an au plus | 0,2 | 0,5 | 0,7 | 1,0 | 1,0 | 1,0 | 0,9 | 1,0 | 3,3 | 1,8 | 1,9 | 2,1 | 1,6 | 2,2 | 1,7 | 2,2 | 2,1 | 1,7 | p 1,9 |
| b) à plus d'un an : | | | | | | | | | | | | | | | | | | | |
| — obligations accessibles à tout placeur | 11,3 | 11,7 | 12,4 | 13,2 | 12,9 | 13,4 | 14,1 | 14,1 | 15,6 | 16,1 | 16,6 | 17,0 | 16,9 | 18,1 | 19,0 | 20,2 | 22,3 | 22,8 | p 23,4 |
| — autres | 1,2 | 1,4 | 1,4 | 1,4 | 1,6 | 2,1 | 2,1 | 2,0 | 1,9 | 2,2 | 2,2 | 2,2 | 2,0 | 1,9 | 4,5 | 4,2 | 4,6 | 5,2 | p 5,2 |
| D. Autres | 41,9 | 45,3 | 46,0 | 49,0 | 47,1 | 54,1 | 48,6 | 50,1 | 52,4 | 56,9 | 55,1 | 59,6 | 61,4 | 71,5 | 64,7 | 62,4 | 67,6 | 74,2 | p 82,0 |
| TOTAL DE L'ACTIF ... | 343,5 | 350,0 | 360,6 | 388,5 | 387,5 | 416,5 | 427,9 | 444,8 | 466,8 | 497,8 | 503,8 | 527,9 | 550,6 | 616,9 | 621,6 | 633,2 | 644,0 | 711,7 | 728,7 |

¹ Y compris le Fonds des Routes [cf. l'article « Chapitre IX, Balance des Paiements et XIII, Organismes monétaires » de la partie statistique inséré dans le Bulletin d'Information et de Documentation (B.N.B.) : XLIII^e année, vol. II, n° 3, septembre 1969].

² Autres que des effets commerciaux.

c) - Banques de dépôts — Passif — Chiffres trimestriels

(milliards de francs)

| | 31-3-66 | 30-6-66 | 30-9-66 | 31-12-66 | 31-3-67 | 30-6-67 | 30-9-67 | 31-12-67 | 31-3-68 | 30-6-68 | 30-9-68 | 31-12-68 | 31-3-69 | 30-6-69 | 30-9-69 | 31-12-69 | 31-3-70 | 30-6-70 | 30-9-70 |
|---|--------------|--------------|--------------|--------------|--------------|--------------|--------------|--------------|--------------|--------------|--------------|--------------|--------------|--------------|--------------|--------------|--------------|--------------|--------------|
| <i>A. Engagements envers l'étranger</i> | | | | | | | | | | | | | | | | | | | |
| 1. Envers le F.M.I. | — | — | — | — | — | — | — | — | — | — | — | — | — | — | — | — | — | — | — |
| 2. Envers l'U.E.P. | — | — | — | — | — | — | — | — | — | — | — | — | — | — | — | — | — | — | — |
| 3. Autres : | | | | | | | | | | | | | | | | | | | |
| a) en monnaies étrangères | 62,6 | 62,3 | 67,1 | 78,3 | 73,2 | 84,1 | 85,3 | 89,3 | 94,8 | 110,1 | 110,7 | 113,9 | 123,4 | 163,4 | 169,8 | 169,6 | 164,3 | 206,6 | 207,4 |
| b) en francs belges ¹ | 20,7 | 22,3 | 22,8 | 24,3 | 25,0 | 26,3 | 28,7 | 29,8 | 31,9 | 36,2 | 35,9 | 38,7 | 39,0 | 37,3 | 31,8 | 34,7 | 37,8 | 41,7 | 45,7 |
| Total des engagements envers l'étranger ... | 83,3 | 84,6 | 89,9 | 102,6 | 98,2 | 110,4 | 114,0 | 119,1 | 126,7 | 146,3 | 146,6 | 152,6 | 162,4 | 200,7 | 201,6 | 204,3 | 202,1 | 248,3 | 253,1 |
| <i>B. Engagements envers le secteur intérieur monétaire :</i> | | | | | | | | | | | | | | | | | | | |
| 1. Pièces et billets | — | — | — | — | — | — | — | — | — | — | — | — | — | — | — | — | — | — | — |
| 2. Autres : | | | | | | | | | | | | | | | | | | | |
| a) envers la Banque Nationale de Belgique | 0,5 | ... | 0,4 | ... | ... | ... | ... | ... | ... | ... | ... | 0,5 | 0,3 | 0,7 | 0,2 | ... | ... | ... | ... |
| b) envers les organismes publics | ... | ... | 0,1 | ... | ... | ... | ... | 0,2 | ... | 0,3 | ... | 0,5 | 0,1 | 0,1 | ... | ... | ... | ... | ... |
| c) envers les banques de dépôts : | 5,7 | 5,1 | 5,5 | 6,2 | 5,6 | 6,9 | 7,3 | 7,9 | 10,5 | 10,7 | 11,8 | 12,9 | 14,5 | 18,8 | 19,9 | 20,1 | 18,9 | 23,3 | 25,0 |
| <i>C. Engagements envers le secteur intérieur non monétaire :</i> | | | | | | | | | | | | | | | | | | | |
| 1. Monnaie fiduciaire | — | — | — | — | — | — | — | — | — | — | — | — | — | — | — | — | — | — | — |
| 2. Monnaie scripturale : | | | | | | | | | | | | | | | | | | | |
| a) détenue par les entreprises et particuliers | 94,6 | 98,2 | 94,8 | 103,6 | 99,8 | 107,3 | 107,8 | 113,1 | 114,8 | 118,1 | 116,2 | 122,8 | 124,4 | 130,9 | 122,8 | 130,3 | 137,6 | 144,6 | 142,0 |
| b) détenue par les pouvoirs publics | — | — | — | — | — | — | — | — | — | — | — | — | — | — | — | — | — | — | — |
| 3. Liquidités quasi monétaires : | | | | | | | | | | | | | | | | | | | |
| a) détenues par les entreprises et particuliers : | | | | | | | | | | | | | | | | | | | |
| — dépôts en francs belges à plus d'un mois | 40,2 | 38,2 | 42,4 | 42,4 | 47,4 | 46,8 | 50,5 | 50,4 | 54,8 | 54,8 | 56,8 | 56,3 | 62,1 | 62,3 | 69,1 | 77,7 | 83,9 | 85,6 | 92,2 |
| — dépôts en francs belges reçus en carnets ou livrets | 42,2 | 42,9 | 44,1 | 46,6 | 50,2 | 52,1 | 55,2 | 57,4 | 61,1 | 63,5 | 66,5 | 69,4 | 72,9 | 73,2 | 73,2 | 71,6 | 71,2 | 71,9 | 73,4 |
| — dépôts en devises | 4,2 | 4,9 | 5,1 | 5,7 | 6,0 | 7,5 | 6,9 | 8,4 | 7,5 | 7,8 | 9,1 | 8,8 | 9,7 | 12,6 | 15,3 | 14,7 | 13,2 | 13,5 | 12,9 |
| b) détenues par le Trésor | — | — | — | — | — | — | — | — | — | — | — | — | — | — | — | — | — | — | — |
| 4. Emprunts obligataires | 11,5 | 11,5 | 11,7 | 12,0 | 12,4 | 12,6 | 13,1 | 13,5 | 14,7 | 15,3 | 15,9 | 16,5 | 17,3 | 18,9 | 20,3 | 21,0 | 22,4 | 23,4 | 24,2 |
| 5. Autres : | | | | | | | | | | | | | | | | | | | |
| a) envers le Fonds des Rentes | ... | ... | ... | ... | ... | ... | 1,4 | ... | ... | 0,1 | 1,0 | ... | ... | ... | ... | ... | — | — | — |
| b) envers les paraétatiques de crédit | 0,4 | 0,1 | 0,2 | ... | 0,3 | 0,3 | 0,4 | 0,1 | 0,4 | 0,6 | 0,4 | 0,5 | 0,7 | 0,5 | 0,2 | 0,3 | 1,4 | 2,8 | 0,4 |
| c) envers le Trésor | — | — | — | — | — | — | — | — | — | — | — | — | — | — | — | — | — | — | — |
| <i>D. Autres</i> | 60,9 | 64,5 | 66,4 | 69,4 | 67,6 | 72,6 | 71,3 | 74,7 | 76,3 | 80,3 | 79,5 | 87,1 | 86,2 | 98,2 | 99,0 | 93,2 | 93,3 | 98,3 | 105,5 |
| TOTAL DU PASSIF ... | 343,5 | 350,0 | 360,6 | 388,5 | 387,5 | 416,5 | 427,9 | 444,8 | 466,8 | 497,8 | 503,8 | 527,9 | 550,6 | 616,9 | 621,6 | 633,2 | 644,0 | 711,7 | 728,7 |

¹ Y compris les engagements en francs belges envers les organismes internationaux établis en U.E.B.L.

d) - Ensemble des organismes monétaires — Actif — Chiffres trimestriels

(milliards de francs)

| | 31-3-66 | 30-6-66 | 30-9-66 | 31-12-66 | 31-3-67 | 30-6-67 | 30-9-67 | 31-12-67 | 31-3-68 | 30-6-68 | 30-9-68 | 31-12-68 | 31-3-69 | 30-6-69 | 30-9-69 | 31-12-69 | 31-3-70 | 30-6-70 | 30-9-70 | |
|--|---------|---------|---------|----------|---------|---------|---------|----------|---------|---------|---------|----------|---------|---------|---------|----------|---------|---------|---------|---|
| A. Créances sur l'étranger : | | | | | | | | | | | | | | | | | | | | |
| 1. Or | 77,8 | 77,8 | 76,3 | 76,2 | 76,2 | 76,0 | 75,7 | 74,0 | 70,9 | 75,6 | 76,2 | 76,2 | 76,1 | 76,1 | 76,0 | 76,0 | 76,0 | 76,0 | 76,5 | |
| 2. F.M.I. — Participation | 12,9 | 14,0 | 15,2 | 15,2 | 15,2 | 15,2 | 15,3 | 14,7 | 16,2 | 18,1 | 18,1 | 10,3 | 7,3 | 6,1 | 3,5 | 7,8 | 10,0 | 15,4 | 16,8 | |
| — Prêts ¹ | 3,4 | 3,4 | 3,4 | 3,4 | 3,4 | 1,9 | 1,9 | 1,9 | 1,9 | 5,9 | 5,5 | 5,0 | 4,0 | 3,5 | ... | ... | ... | ... | ... | |
| — Droits de tirage spéciaux | — | — | — | — | — | — | — | — | — | — | — | — | — | — | — | — | — | — | — | |
| 3. Obligations | 2,0 | 1,9 | 1,9 | 2,0 | 2,0 | 2,5 | 2,5 | 2,4 | 4,2 | 5,0 | 5,7 | 6,1 | 6,2 | 6,6 | 7,7 | 7,3 | 5,8 | 9,4 | 10,0 | |
| 4. Accept. en francs belges représ. d'export. | 11,6 | 11,9 | 12,1 | 13,3 | 12,3 | 14,4 | 12,0 | 14,7 | 13,3 | 16,4 | 15,7 | 20,7 | 20,2 | 23,8 | 22,4 | 18,2 | 15,3 | 18,0 | 16,0 | |
| 5. Créances sur l'U.E.P. ² | — | — | — | — | — | — | — | — | — | — | — | — | — | — | — | — | — | — | — | |
| 6. Autres : | | | | | | | | | | | | | | | | | | | | |
| a) en monnaies étrangères | 63,5 | 63,0 | 63,3 | 74,0 | 69,8 | 84,0 | 87,2 | 96,2 | 99,8 | 104,0 | 97,5 | 103,7 | 115,4 | 158,9 | 166,1 | 170,0 | 169,5 | 207,2 | 212,5 | |
| b) en francs belges | 8,8 | 8,7 | 9,3 | 9,8 | 12,0 | 10,7 | 11,6 | 14,3 | 16,7 | 19,4 | 20,2 | 18,5 | 19,8 | 21,0 | 21,6 | 19,9 | 20,2 | 20,5 | 21,4 | |
| Total des créances sur l'étranger ... | 180,0 | 180,7 | 181,5 | 193,9 | 190,9 | 204,7 | 206,2 | 218,2 | 223,0 | 244,4 | 238,9 | 240,5 | 249,0 | 296,0 | 297,3 | 299,2 | 300,8 | 351,2 | 357,9 | |
| B. Créances sur le secteur intérieur monétaire : | | | | | | | | | | | | | | | | | | | | |
| 1. Pièces et billets | 4,1 | 4,2 | 3,7 | 3,8 | 3,9 | 4,0 | 4,0 | 4,3 | 4,4 | 4,8 | 4,7 | 4,7 | 5,1 | 5,6 | 5,0 | 5,2 | 5,6 | 5,6 | 5,2 | |
| 2. Autres : | | | | | | | | | | | | | | | | | | | | |
| a) sur la Banque Nationale de Belgique . | | | | | | | | | | | | | | | | | | | | |
| — réserve monétaire | — | — | — | — | — | — | — | — | — | — | — | — | — | — | — | — | — | — | — | — |
| — autres | 1,7 | 0,1 | 0,1 | 1,3 | 2,1 | 0,1 | 0,2 | 2,2 | 2,7 | 0,1 | 0,1 | 0,8 | 1,2 | 0,1 | 0,1 | 1,0 | 1,0 | 0,1 | 0,1 | |
| b) sur les organismes publics | 3,2 | 0,7 | 1,3 | 6,2 | 2,4 | 1,0 | 1,6 | 5,9 | 3,1 | 0,8 | 1,5 | 5,9 | 4,6 | 2,4 | 3,3 | 10,3 | 6,8 | 3,5 | 4,7 | |
| c) sur les banques de dépôts | 6,2 | 5,1 | 6,0 | 6,2 | 5,6 | 6,9 | 7,3 | 8,1 | 10,5 | 10,9 | 11,8 | 13,9 | 14,9 | 19,6 | 20,1 | 20,2 | 18,9 | 23,3 | 25,0 | |
| C. Créances sur le secteur intérieur non monétaire : | | | | | | | | | | | | | | | | | | | | |
| 1. Sur l'Etat ³ : | | | | | | | | | | | | | | | | | | | | |
| a) à un an au plus | 83,9 | 88,3 | 82,5 | 92,1 | 88,6 | 94,4 | 96,2 | 86,4 | 90,3 | 102,3 | 98,4 | 100,8 | 106,8 | 111,5 | 108,1 | 114,7 | 119,2 | 118,9 | 109,5 | |
| b) à plus d'un an : | | | | | | | | | | | | | | | | | | | | |
| — obligations accessibles à tout placeur | 46,4 | 47,5 | 49,5 | 47,1 | 47,3 | 48,3 | 50,5 | 54,0 | 54,9 | 55,3 | 60,6 | 62,9 | 62,1 | 64,8 | 68,6 | 70,7 | 72,1 | 75,8 | 76,9 | |
| — autres | 61,1 | 61,6 | 63,5 | 64,7 | 64,5 | 65,3 | 67,6 | 67,4 | 67,0 | 67,7 | 67,7 | 67,9 | 67,4 | 66,8 | 65,9 | 66,5 | 65,7 | 65,6 | 65,7 | |
| 2. Sur les pouvoirs publics subordonnés et les paraétatiques administratifs : | | | | | | | | | | | | | | | | | | | | |
| a) à un an au plus | 6,2 | 7,3 | 8,3 | 9,6 | 5,4 | 7,3 | 7,3 | 8,0 | 7,6 | 5,8 | 6,4 | 10,3 | 7,3 | 10,5 | 11,8 | 12,0 | 9,0 | 10,6 | 13,8 | |
| b) à plus d'un an : | | | | | | | | | | | | | | | | | | | | |
| — obligations accessibles à tout placeur | 1,1 | 1,1 | 1,2 | 1,3 | 1,5 | 1,6 | 1,6 | 2,5 | 2,8 | 4,2 | 4,2 | 4,2 | 4,3 | 4,3 | 4,3 | 5,3 | 8,9 | 8,6 | 8,7 | |
| — autres | 1,0 | 1,0 | 1,0 | 1,1 | 1,6 | 2,1 | 2,5 | 2,5 | 2,5 | 2,6 | 2,5 | 2,3 | 2,4 | 2,5 | 2,5 | 2,3 | 2,6 | 2,9 | 2,9 | |
| 3. Sur les entreprises, les particuliers et les paraétatiques d'exploitation : | | | | | | | | | | | | | | | | | | | | |
| a) acceptations bancaires | 8,1 | 9,1 | 8,8 | 11,7 | 8,0 | 6,3 | 7,3 | 8,5 | 7,7 | 7,7 | 5,5 | 6,1 | 6,4 | 7,5 | 8,3 | 7,3 | 7,6 | 9,4 | 9,7 | |
| b) effets commerciaux | 48,3 | 50,4 | 51,6 | 59,9 | 59,0 | 60,8 | 63,8 | 70,8 | 70,7 | 72,0 | 71,7 | 78,4 | 80,2 | 85,3 | 87,4 | 90,4 | 88,5 | 92,4 | 88,4 | |
| c) avances | 57,5 | 59,6 | 64,8 | 63,3 | 69,4 | 73,3 | 74,5 | 77,7 | 80,8 | 86,3 | 90,8 | 98,1 | 102,8 | 105,5 | 100,1 | 99,4 | 102,5 | 106,2 | 109,5 | |
| d) à un an au plus ⁴ | 0,1 | 0,1 | 0,1 | 0,3 | 0,6 | 1,4 | 1,0 | 1,0 | 1,1 | 0,3 | 0,3 | 0,9 | 1,2 | 1,2 | 1,2 | 1,5 | 1,8 | 2,0 | 1,8 | |
| e) à plus d'un an : | | | | | | | | | | | | | | | | | | | | |
| — obligations accessibles à tout placeur | 1,8 | 1,6 | 1,5 | 1,5 | 2,0 | 2,4 | 2,8 | 2,9 | 2,9 | 3,7 | 3,5 | 4,5 | 4,3 | 4,4 | 4,7 | 4,7 | 4,5 | 5,0 | 5,0 | |
| — autres | 2,3 | 2,5 | 2,9 | 2,3 | 2,7 | 1,8 | 2,6 | 3,5 | 3,3 | 3,6 | 4,0 | 3,7 | 3,4 | 3,9 | 4,1 | 4,5 | 4,2 | 6,2 | 6,2 | |
| 4. Sur le Fonds des Rentes : à un an au plus ⁵ | 7,2 | 8,8 | 5,1 | 4,6 | 5,0 | 8,6 | 6,8 | 4,3 | 4,6 | 8,9 | 9,2 | 6,8 | 5,6 | 8,7 | 9,2 | 5,4 | — | — | — | |
| 5. Sur les paraétatiques de crédit : | | | | | | | | | | | | | | | | | | | | |
| a) à un an au plus | 0,4 | 0,5 | 1,5 | 1,0 | 1,0 | 2,4 | 2,9 | 1,3 | 3,3 | 1,8 | 1,9 | 2,1 | 2,1 | 2,9 | 2,7 | 2,3 | 2,1 | 1,7 | 1,9 | |
| b) à plus d'un an : | | | | | | | | | | | | | | | | | | | | |
| — obligations accessibles à tout placeur | 11,3 | 11,7 | 12,4 | 13,2 | 12,9 | 13,4 | 14,1 | 14,1 | 15,6 | 16,2 | 16,7 | 17,1 | 17,0 | 18,2 | 19,1 | 20,3 | 22,5 | 23,0 | 23,6 | |
| — autres | 1,3 | 1,5 | 1,5 | 1,5 | 1,7 | 2,2 | 2,2 | 2,1 | 2,0 | 2,3 | 2,3 | 2,3 | 2,1 | 2,0 | 4,6 | 4,3 | 4,7 | 5,3 | 5,3 | |
| D. Autres | 81,2 | 82,4 | 85,0 | 92,3 | 87,3 | 109,1 | 107,1 | 107,9 | 108,3 | 104,7 | 107,3 | 101,4 | 103,9 | 126,8 | 126,4 | 123,8 | 129,2 | 134,4 | 149,7 | |
| TOTAL DE L'ACTIF ... | 614,4 | 625,8 | 633,8 | 678,9 | 663,4 | 717,4 | 730,1 | 753,6 | 769,1 | 806,4 | 810,0 | 835,6 | 854,1 | 950,5 | 954,8 | 971,3 | 978,2 | 1.051,7 | 1.071,5 | |

Colonne du tableau XIII-1
« Bilans intégrés des organismes monétaires » dans laquelle le la rubrique est comprise

(6)

(7)

(7)

(7)

(8)

(8)

(8)

(9)

(9)

(9)

(14)

(14)

(14)

(11)

(12)

(12)

(12)

¹ Bons spéciaux du Trésor belge (loi du 4-1-1963, Convention du 1-2-1963).² Créances bilatérales sur les pays débiteurs lors de la liquidation de l'U.E.P.³ Y compris le Fonds des Routes [cf. l'article « Chapitre IX, Balance des paiements et XIII, Organismes monétaires » de la partie statistique inséré dans le Bulletin d'Information et de Documentation (B.N.B.) : XLIII^e année, vol. II, n^o 3, septembre 1968].⁴ Autres que des effets commerciaux.⁵ Aux dates pour lesquelles le Fonds des Rentes n'a pas publié de chiffres, les créances sur le Fonds des Rentes sont comprises sous la rubrique D. « Autres ».

d) - Ensemble des organismes monétaires — Passif — Chiffres trimestriels

(milliards de francs)

| | 31-3-66 | 30-6-66 | 30-9-66 | 31-12-66 | 31-3-67 | 30-6-67 | 30-9-67 | 31-12-67 | 31-3-68 | 30-6-68 | 30-9-68 | 31-12-68 | 31-3-69 | 30-6-69 | 30-9-69 | 31-12-69 | 31-3-70 | 30-6-70 | 30-9-70 | | |
|---|---------|---------|---------|----------|---------|---------|---------|----------|---------|---------|---------|----------|---------|---------|---------|----------|---------|---------|---------|------|------|
| A. Engagements envers l'étranger : | | | | | | | | | | | | | | | | | | | | | |
| 1. Envers le F.M.I. | 0,2 | 0,2 | 0,2 | 0,2 | 0,2 | 0,2 | 0,2 | 0,2 | 0,2 | 0,2 | 0,2 | 0,2 | 0,2 | 0,2 | 0,2 | 0,2 | 0,2 | 0,2 | 0,2 | 0,2 | |
| 2. Envers l'U.E.P. | — | — | — | — | — | — | — | — | — | — | — | — | — | — | — | — | — | — | — | — | |
| 3. Autres : | | | | | | | | | | | | | | | | | | | | | |
| a) en monnaies étrangères | 62,6 | 62,9 | 67,7 | 78,3 | 73,2 | 84,5 | 85,7 | 89,3 | 94,8 | 110,1 | 110,7 | 113,9 | 123,4 | 163,4 | 169,8 | 169,6 | 164,3 | 206,6 | 207,4 | | |
| b) en francs belges ¹ | 23,5 | 24,3 | 24,0 | 26,2 | 26,7 | 27,1 | 29,4 | 31,6 | 33,5 | 37,0 | 37,8 | 40,3 | 41,8 | 43,9 | 42,0 | 35,8 | 38,7 | 42,4 | 46,6 | | |
| Total des engagements envers l'étranger ... | 86,3 | 87,4 | 91,9 | 104,7 | 100,1 | 111,8 | 115,3 | 121,1 | 128,5 | 147,3 | 148,7 | 154,4 | 165,4 | 207,5 | 212,0 | 205,6 | 203,2 | 249,2 | 254,2 | | |
| B. Engagements envers le secteur intérieur monétaire : | | | | | | | | | | | | | | | | | | | | | |
| 1. Pièces et billets ² | 4,1 | 4,2 | 3,7 | 3,8 | 3,9 | 4,0 | 4,0 | 4,3 | 4,4 | 4,8 | 4,7 | 4,7 | 5,1 | 5,6 | 5,0 | 5,2 | 5,6 | 5,6 | 5,1 | | |
| 2. Autres : | | | | | | | | | | | | | | | | | | | | | |
| a) envers la Banque Nationale de Belgique | 0,7 | ... | 1,0 | ... | ... | ... | ... | ... | ... | ... | ... | 0,5 | 1,4 | 1,4 | 1,2 | ... | ... | ... | ... | | |
| b) envers les organismes publics | ... | 0,1 | 0,1 | 0,4 | 0,1 | 0,3 | 0,1 | 0,5 | 0,2 | 0,4 | 0,1 | 1,1 | 0,3 | 0,2 | 0,2 | 0,1 | 0,2 | 0,2 | 0,2 | | |
| c) envers les banques de dépôts : | | | | | | | | | | | | | | | | | | | | | |
| — réserve monétaire | — | — | — | — | — | — | — | — | — | — | — | — | — | — | — | — | — | — | — | — | |
| — autres | 10,4 | 5,8 | 6,3 | 13,3 | 10,0 | 7,7 | 9,0 | 15,7 | 16,1 | 11,4 | 13,3 | 19,0 | 19,0 | 20,5 | 22,1 | 31,2 | 26,5 | 26,7 | 29,8 | | |
| C. Engagements envers le secteur intérieur non monétaire : | | | | | | | | | | | | | | | | | | | | | |
| 1. Monnaie fiduciaire ³ | 169,9 | 177,7 | 176,8 | 178,7 | 173,4 | 182,9 | 179,2 | 180,1 | 176,6 | 187,4 | 182,7 | 185,4 | 182,1 | 190,4 | 184,6 | 185,2 | 180,3 | 189,1 | 186,0 | (1) | |
| 2. Monnaie scripturale : | | | | | | | | | | | | | | | | | | | | | |
| a) détenue par les entreprises et particuliers ⁴ | 132,2 | 139,7 | 133,6 | 146,0 | 139,0 | 149,2 | 148,2 | 153,0 | 155,0 | 161,3 | 159,4 | 170,4 | 167,4 | 180,2 | 167,2 | 175,5 | 182,9 | 193,3 | 188,6 | (1) | |
| b) détenue par les pouvoirs publics | 12,4 | 12,0 | 12,0 | 14,9 | 14,0 | 15,4 | 15,8 | 17,4 | 18,4 | 24,0 | 19,6 | 20,8 | 22,7 | 23,2 | 22,0 | 25,6 | 26,9 | 28,4 | 24,7 | (1) | |
| 3. Liquidités quasi monétaires : | | | | | | | | | | | | | | | | | | | | | |
| a) détenues par les entreprises et particuliers : | | | | | | | | | | | | | | | | | | | | | |
| — dépôts en francs belges à plus d'un mois | 40,2 | 38,2 | 42,4 | 42,4 | 47,4 | 46,8 | 50,5 | 50,4 | 54,8 | 54,8 | 56,8 | 56,3 | 62,1 | 62,3 | 69,1 | 77,7 | 83,9 | 85,6 | 92,2 | (2) | |
| — dépôts en francs belges reçus en carnets ou livrets | 42,2 | 42,9 | 44,1 | 46,6 | 50,2 | 52,1 | 55,2 | 57,4 | 61,1 | 63,5 | 66,5 | 69,4 | 72,9 | 73,2 | 73,2 | 71,6 | 71,2 | 71,9 | 73,4 | (2) | |
| — dépôts en devises | 4,2 | 4,9 | 5,1 | 5,7 | 6,0 | 7,5 | 6,9 | 8,4 | 7,5 | 7,8 | 9,1 | 8,8 | 9,7 | 12,6 | 15,3 | 14,7 | 13,2 | 13,5 | 12,9 | (3) | |
| b) détenues par le Trésor | ... | ... | ... | ... | ... | ... | ... | ... | ... | ... | ... | ... | ... | ... | ... | ... | ... | ... | ... | ... | (4) |
| 4. Emprunts obligataires | 11,5 | 11,5 | 11,7 | 12,0 | 12,4 | 12,6 | 13,1 | 13,5 | 14,7 | 15,3 | 15,9 | 16,5 | 17,3 | 18,9 | 20,3 | 21,0 | 22,4 | 23,4 | 24,2 | (13) | |
| 5. Autres : | | | | | | | | | | | | | | | | | | | | | |
| a) envers le Fonds des Rentes ⁵ | ... | ... | ... | ... | ... | ... | 3,0 | 0,2 | 0,8 | 1,0 | 1,4 | ... | ... | ... | ... | ... | — | — | — | — | (11) |
| b) envers les paraétatiques de crédit | 0,6 | 0,2 | 0,2 | ... | 0,3 | 0,3 | 0,4 | 0,1 | 0,4 | 0,6 | 0,4 | 0,5 | 0,8 | 0,5 | 0,2 | 0,3 | 1,4 | 2,8 | 0,4 | (12) | |
| c) envers le Trésor | — | — | — | — | — | — | — | — | — | — | — | — | — | — | — | — | — | — | — | — | (7) |
| D. Autres | 99,7 | 101,2 | 104,9 | 110,4 | 106,6 | 126,8 | 129,4 | 131,5 | 130,6 | 126,8 | 131,4 | 127,8 | 127,9 | 154,0 | 162,4 | 157,6 | 160,5 | 162,0 | 179,8 | (14) | |
| TOTAL DU PASSIF ... | 614,4 | 625,8 | 633,8 | 678,9 | 663,4 | 717,4 | 730,1 | 753,6 | 769,1 | 806,4 | 810,0 | 835,6 | 854,1 | 950,5 | 954,8 | 971,3 | 978,2 | 1.051,7 | 1.071,5 | | |

Colonne du tableau XIII-1
« Bilans intégrés des organismes monétaires » dans laquelle la rubrique est comprise (6)

¹ Pour la Banque Nationale, y compris les engagements en francs belges envers les organismes internationaux autres que le F.M.I. et l'U.E.P.; pour les autres organismes monétaires, y compris les engagements en francs belges envers les organismes internationaux établis en U.E.B.L. depuis qu'ils ont pu être extraits des engagements envers le secteur intérieur non monétaire, c'est-à-dire depuis juin 1958.

² B.N.B. : y compris les pièces et billets du Trésor détenus par les organismes monétaires autres que la Banque Nationale de Belgique. Organismes publics monétaires : uniquement les pièces et billets du Trésor détenus par la Banque Nationale de Belgique.

³ Les chiffres de cette rubrique sont sous-évalués pour la Banque Nationale de Belgique et surévalués pour les organismes publics à concurrence des pièces et billets du Trésor détenus par les organismes monétaires autres que la Banque Nationale de Belgique.

⁴ B.N.B. : y compris les comptes à vue des paraétatiques, sauf celui du Fonds des Rentes qui est compris dans la rubrique C5a ou D. « Autres ». Organismes publics monétaires : y compris les comptes à vue des paraétatiques, sauf ceux de certains paraétatiques administratifs qui sont compris dans la rubrique C2b.

⁵ Aux dates pour lesquelles le Fonds des Rentes n'a pas publié de chiffres, les engagements envers le Fonds des Rentes sont compris sous la rubrique D. « Autres ».

XIII - 3. — STOCK MONÉTAIRE ET LIQUIDITES QUASI MONÉTAIRES (variations en milliards de francs)

A.- VARIATIONS DU STOCK ET DES LIQUIDITES

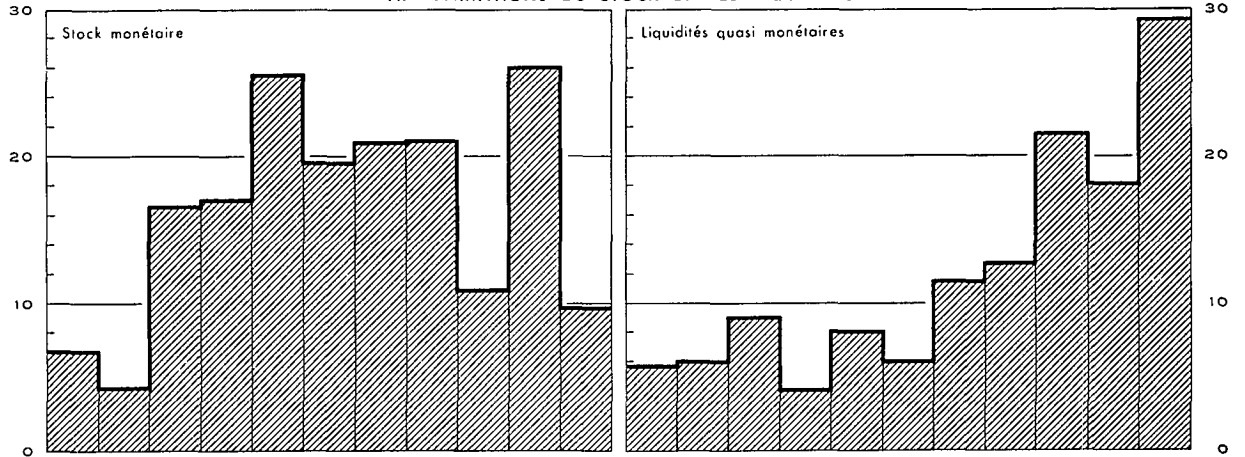

B.- ORIGINES DES VARIATIONS

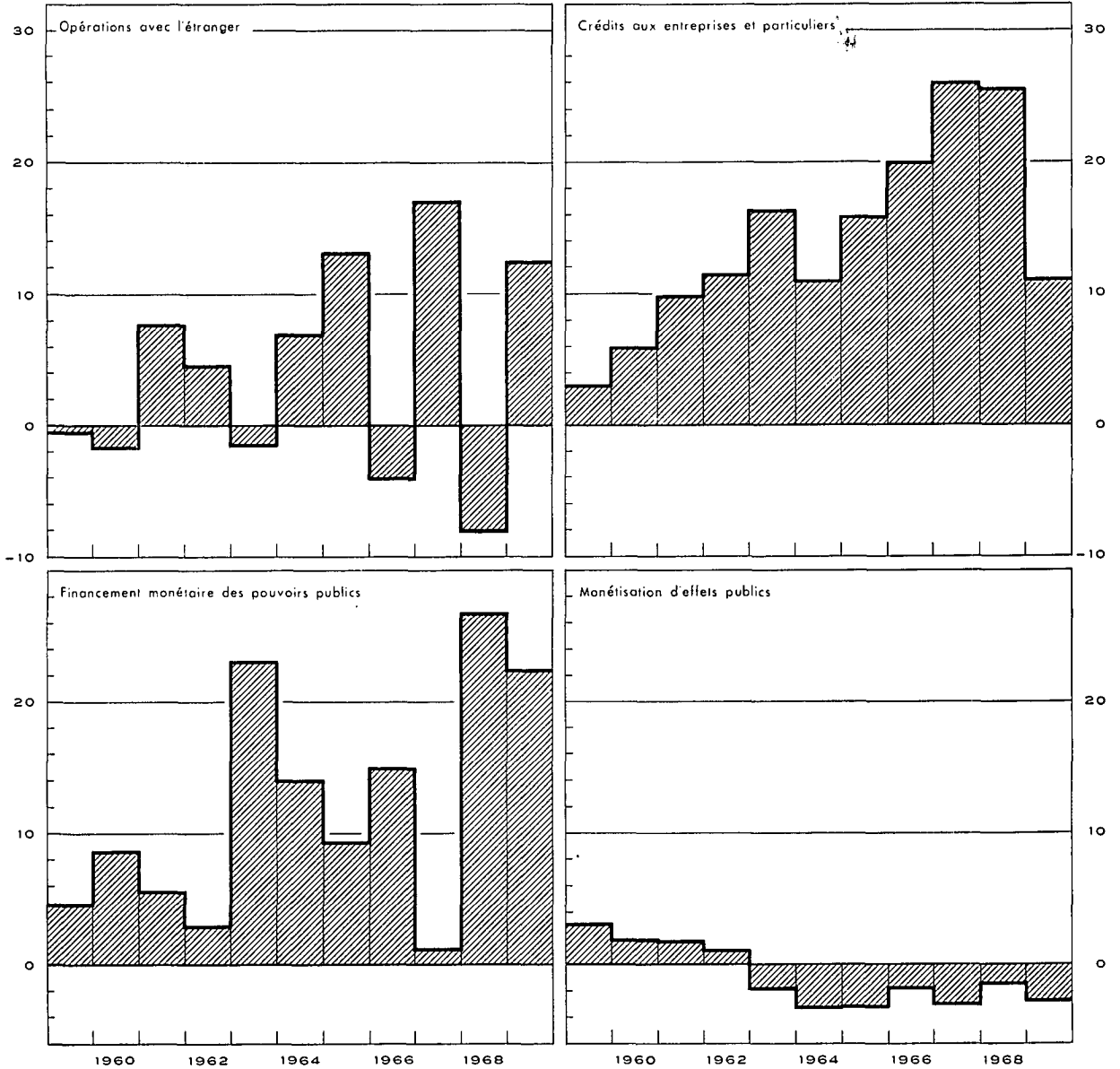

XIII - 3. — ORIGINES DES VARIATIONS DU STOCK MONETAIRE

(milliards de francs)

| Périodes | Stock monétaire | Liquidités quasi monétaires | Total du stock monétaire et des liquidités quasi monétaires | Opérations avec l'étranger (solde courant + opérations en capital des entreprises et particuliers) | Crédits aux entreprises et particuliers 1 | Refinancement en dehors des organismes monétaires (augmentation : -) 2 | | Financement monétaire des pouvoirs publics | | Monétisation d'effets publics | | Crédits à des intermédiaires financiers non monétaires | Emprunts obligataires des banques de dépôts | Divers |
|--------------------------------------|-----------------|-----------------------------|---|--|---|--|--|--|---------------------------|--|---|--|---|--------|
| | | | | | | de créances commerciales sur l'étranger | de crédits aux entreprises et particuliers | Etat 3 | Autres pouvoirs publics 4 | achats sur le marché par les organismes monétaires | par l'intermédiaire du Fonds des Rentes | | | |
| | (1) | (2) | (3) | (4) | (5) | (6) | (7) | (8) | (9) | (10) | (11) | (12) | (13) | (14) |
| 1965 1 ^{er} trimestre | - 4,5 | + 4,8 | + 0,3 | + 4,7 | + 0,3 | - 2,3 | ... | - 3,9 | + 1,0 | + 0,5 | ... | - 0,1 | ... | + 0,1 |
| 2 ^e trimestre | +16,5 | + 1,2 | + 17,7 | + 3,9 | + 4,6 | + 1,9 | - 0,7 | + 5,1 | + 1,1 | - 0,4 | - 0,4 | + 0,6 | + 0,1 | + 1,9 |
| 3 ^e trimestre | - 3,1 | + 2,5 | - 0,6 | + 0,9 | + 3,2 | - 2,2 | + 1,3 | + 2,2 | - 1,2 | - 0,9 | - 1,4 | - 0,1 | ... | - 2,4 |
| 4 ^e trimestre | +12,2 | + 3,1 | + 15,3 | + 3,7 | + 7,9 | + 1,4 | - 2,3 | + 3,6 | + 1,5 | - 0,3 | - 0,2 | + 0,9 | - 0,1 | - 0,8 |
| Total ... | +21,1 | +11,6 | + 32,7 | +13,2 | + 16,0 | - 1,2 | - 1,7 | + 7,0 | + 2,4 | - 1,1 | - 2,0 | + 1,3 | ... | - 1,2 |
| 1966 1 ^{er} trimestre | - 4,0 | + 4,8 | + 0,8 | - 0,3 | + 2,5 | + 0,3 | - 1,0 | + 2,1 | - 0,4 | - 1,0 | - 0,3 | - 0,1 | - 0,1 | - 0,9 |
| 2 ^e trimestre | +14,8 | - 0,6 | + 14,2 | ... | + 4,0 | + 0,6 | + 1,0 | + 7,5 | + 1,2 | - 0,5 | ... | + 0,7 | ... | - 0,3 |
| 3 ^e trimestre | - 6,9 | + 5,5 | - 1,4 | - 2,8 | + 4,7 | + 0,6 | + 1,5 | + 7,9 | + 0,9 | + 0,5 | + 0,4 | + 1,7 | - 0,2 | - 0,8 |
| 4 ^e trimestre | +17,3 | + 3,1 | + 20,4 | - 0,9 | + 9,0 | - 0,4 | + 0,7 | + 10,1 | + 1,5 | - 0,1 | - 0,7 | + 0,1 | - 0,3 | + 1,4 |
| Total ... | +21,2 | +12,8 | + 34,0 | - 4,0 | + 20,2 | + 1,1 | + 2,2 | + 11,8 | + 3,2 | - 1,1 | - 0,6 | + 2,4 | - 0,6 | - 0,6 |
| 1967 1 ^{er} trimestre | -13,1 | + 9,0 | - 4,1 | + 4,9 | + 4,8 | - 0,3 | - 3,4 | - 2,7 | - 3,9 | - 1,1 | - 1,7 | - 0,3 | - 0,4 | ... |
| 2 ^e trimestre | +21,1 | + 2,7 | + 23,8 | + 5,5 | + 6,7 | - 0,9 | - 2,5 | + 9,6 | + 2,2 | - 0,3 | + 0,8 | + 1,0 | - 0,3 | + 2,0 |
| 3 ^e trimestre | - 4,3 | + 6,2 | + 1,9 | + 2,8 | + 2,9 | - 2,4 | + 2,2 | - 0,6 | + 0,3 | - 0,5 | + 0,4 | + 0,6 | - 0,4 | - 3,4 |
| 4 ^e trimestre | + 7,3 | + 3,7 | + 11,0 | + 3,9 | + 11,7 | + 0,9 | - 0,3 | - 4,9 | + 1,3 | - 0,1 | - 0,4 | + 0,2 | - 0,5 | - 0,8 |
| Total ... | +11,0 | +21,6 | + 32,6 | +17,1 | + 26,1 | - 2,7 | - 4,0 | + 1,4 | - 0,1 | - 2,0 | - 0,9 | + 1,5 | - 1,6 | - 2,2 |
| 1968 1 ^{er} trimestre | - 0,5 | + 7,1 | + 6,6 | - 0,7 | + 4,6 | - 1,9 | - 2,2 | + 4,4 | - 0,4 | - 0,8 | ... | + 3,3 | - 1,2 | + 1,5 |
| 2 ^e trimestre | +22,7 | + 2,8 | + 25,5 | + 2,8 | + 6,1 | + 1,3 | + 0,5 | + 18,0 | - 0,5 | + 0,3 | - 1,1 | - 0,6 | - 0,6 | - 0,7 |
| 3 ^e trimestre | -10,9 | + 6,2 | - 4,7 | - 6,0 | + 1,2 | + 0,4 | + 0,9 | - 3,1 | + 0,3 | - 1,1 | + 2,1 | + 1,3 | - 0,5 | - 0,2 |
| 4 ^e trimestre | +14,8 | + 2,1 | + 16,9 | - 4,2 | + 13,7 | + 1,0 | + 0,8 | + 4,4 | + 3,7 | - 0,5 | - 0,3 | ... | - 0,7 | - 1,0 |
| Total ... | +26,1 | +18,2 | + 44,3 | - 8,1 | + 25,6 | + 0,8 | ... | + 23,7 | + 3,1 | - 2,1 | + 0,7 | + 4,0 | - 3,0 | - 0,4 |
| 1969 1 ^{er} trimestre | - 4,4 | +10,2 | + 5,8 | - 0,7 | + 7,7 | - 1,0 | - 0,9 | + 6,5 | - 2,8 | - 1,8 | - 1,8 | - 0,6 | - 0,7 | + 1,9 |
| 2 ^e trimestre | +21,7 | + 3,4 | + 25,1 | + 4,3 | + 6,9 | - 0,4 | + 2,1 | + 13,0 | + 3,3 | + 0,3 | + 1,3 | + 1,9 | - 1,7 | - 5,9 |
| 3 ^e trimestre | -19,9 | + 9,4 | - 10,5 | - 2,9 | - 4,2 | + 0,9 | + 1,6 | - 4,8 | + 1,3 | - 0,7 | + 0,9 | + 3,6 | - 1,3 | - 4,9 |
| 4 ^e trimestre | +12,4 | + 6,4 | + 18,8 | +12,0 | + 0,7 | - 2,3 | + 0,7 | + 5,1 | + 0,9 | + 0,1 | - 1,1 | ... | - 0,7 | + 3,4 |
| Total ... | + 9,8 | +29,4 | + 39,2 | +12,7 | + 11,1 | - 2,8 | + 3,5 | + 19,8 | + 2,7 | - 2,1 | - 0,7 | + 4,9 | - 4,4 | - 5,5 |
| 1970 1 ^{er} trimestre | + 3,8 | + 4,3 | + 8,1 | + 1,7 | + 3,0 | - 1,3 | - 1,6 | + 5,6 | + 0,9 | - 0,6 | - 1,2 | + 1,1 | - 1,4 | + 1,9 |
| 2 ^e trimestre | +20,7 | + 2,8 | + 23,5 | + 4,7 | + 7,6 | ... | + 1,8 | + 8,5 | + 1,4 | - 0,8 | - 2,3 | - 0,9 | - 1,0 | + 4,5 |
| 3 ^e trimestre | -11,5 | + 7,4 | - 4,1 | p+ 4,1 | + 0,3 | - 2,6 | - 0,5 | p- 10,4 | p+ 3,2 | p- 0,2 | + 2,6 | p+ 3,3 | - 0,8 | p- 3,1 |

N. B. — Pour le détail du « Stock monétaire », voir le tableau 4 du chapitre XIII.

— Pour le détail des « Opérations avec l'étranger », voir le tableau 5 du chapitre XIII.

— Pour la méthode d'élaboration, voir note sub tableau 1 du chapitre XIII.

1 Variation de l'encours utilisé des crédits d'escompte, d'avances et d'acceptations (à l'exclusion des effets qui servent à la mobilisation de créances commerciales sur l'étranger) accordés à leur origine par les organismes monétaires. — 2 Il s'agit d'un refinancement net : crédits accordés à leur origine par les organismes monétaires et refinancés par eux auprès d'organismes non monétaires moins crédits accordés à leur origine par ces derniers et refinancés par eux auprès des organismes monétaires. — 3 Y compris le Fonds des Routes [cf. l'article « Chapitre IX, Balance des paiements et XIII, Organismes monétaires de la partie statistique » inséré dans le Bulletin d'Information et de Documentation (B.N.B.) : XLIII^e année, vol. II, no 3, septembre 1968]. — 4 Y compris les fonds de pension.

XIII - 4. — STOCK MONETAIRE

(milliards de francs)

| Fin de période | Monnaie fiduciaire | | | Monnaie scripturale | | | | | | Total du stock monétaire | Pourcentage de monnaie fiduciaire |
|-------------------------|------------------------------------|----------------------|----------------------------------|--|---|-----------------------|---|-----------------|---|--------------------------|-----------------------------------|
| | Billets et monnaies du Trésor 2 | Billets de la B.N.B. | Stock de monnaie fiduciaire 3 | détenue par le Trésor et les pouvoirs publics subordonnés 4 | détenue par les entreprises et particuliers 1 | | | | Stock de monnaie scripturale (9) = (4) + (8) | | |
| | | | | | comptes courants à la B.N.B. 3 | avoirs en C.C.P. 3 | dépôts à vue et à 1 mois au plus dans les banques et établissements para-étatiques 3 | Total (8) | | | |
| | | | | | | | | | | | |
| (1) | (2) | (3) | (4) | (5) | (6) | (7) | (8) | (9) = (4) + (8) | (10) = (3) + (9) | (11) = (3) : (10) | |
| 1957 Juin | 4,6 | 111,2 | 113,9 | 7,9 | 0,4 | 23,0 | 56,7 | 80,1 | 88,0 | 201,9 | 56,4 |
| Décembre | 4,7 | 112,7 | 115,5 | 6,4 | 0,9 | 22,0 | 53,2 | 76,1 | 82,5 | 198,0 | 58,3 |
| 1958 Juin | 4,8 | 115,3 | 118,1 | 7,6 | 0,4 | 23,2 | 56,8 | 80,4 | 88,0 | 206,1 | 57,3 |
| Décembre | 4,8 | 117,4 | 120,3 | 7,2 | 0,5 | 24,0 | 57,5 ⁴ | 82,0 | 89,2 | 209,5 | 57,4 |
| 1959 Juin | 4,9 | 117,5 | 120,3 | 7,8 | 0,4 | 24,9 | 60,6 | 85,9 | 93,7 | 214,0 | 56,2 |
| Décembre | 4,9 | 118,3 | 121,3 | 7,6 | 0,5 | 25,8 | 61,1 | 87,4 | 95,0 | 216,3 | 56,1 |
| 1960 Juin | 5,0 | 119,3 | 122,1 | 8,2 | 0,4 | 25,7 | 63,5 | 89,6 | 97,8 | 219,9 | 55,5 |
| Décembre | 5,2 | 124,1 | 126,8 | 7,3 ⁵ | 0,7 | 26,9 | 58,7 ⁵ | 86,3 | 93,6 | 220,4 | 57,5 |
| 1961 Juin | 5,3 | 124,8 | 127,9 | 8,5 | 0,4 | 27,3 | 62,7 | 90,4 | 98,9 | 226,8 | 56,4 |
| Décembre | 5,5 | 129,1 | 132,2 | 10,0 | 0,6 | 27,9 | 66,7 | 95,2 | 105,2 | 237,4 | 55,7 |
| 1962 Juin | 5,6 | 132,1 | 135,3 | 10,4 | 0,4 | 29,1 | 69,8 | 99,3 | 109,7 | 245,0 | 55,2 |
| Décembre | 5,8 | 138,5 | 141,7 | 10,6 | 0,5 | 30,4 | 71,3 | 102,2 | 112,8 | 254,5 | 55,7 |
| 1963 Juin | 5,9 | 146,2 | 149,6 | 12,8 | 0,4 | 32,2 | 78,2 | 110,8 | 123,6 | 273,2 | 54,8 |
| <i>Nouvelle série 7</i> | | | | | | | | | | | |
| Jun | 5,9 | 146,2 | 149,6 | 12,8 | 0,4 | 32,2 | 76,0 | 108,6 | 121,4 | 271,0 | 55,2 |
| Décembre | 6,1 | 150,5 | 153,7 | 12,1 | 0,5 | 32,9 | 78,6 | 112,0 | 124,1 | 277,8 | 55,3 |
| 1964 Juin | 6,1 | 153,9 | 157,1 | 12,4 | 0,3 | 35,8 | 80,0 | 116,1 | 128,5 | 285,6 | 55,0 |
| Décembre | 6,4 | 160,3 | 163,7 | 10,8 | 0,6 | 35,9 | 86,4 | 122,9 | 133,7 | 297,4 | 55,0 |
| 1965 Juin | 6,4 | 165,8 | 168,9 | 12,2 | 0,4 | 37,5 | 90,5 | 128,4 | 140,6 | 309,5 | 54,6 |
| Décembre | 6,6 | 170,3 | 173,4 | 11,8 | 0,4 | 37,6 | 95,4 | 133,4 | 145,2 | 318,6 | 54,4 |
| 1966 Juin | 6,7 | 174,8 | 177,7 | 12,0 | 0,2 | 41,0 | 98,4 | 139,6 | 151,6 | 329,3 | 54,0 |
| Décembre | 6,9 | 175,3 | 178,7 | 14,9 | 0,5 | 41,5 | 104,1 | 146,1 | 161,0 | 339,7 | 52,6 |
| 1967 Juin | 6,9 | 179,7 | 182,8 | 15,4 | 0,3 | 41,1 | 107,9 | 149,3 | 164,7 | 347,5 | 52,6 |
| Décembre | 6,5 | 177,5 | 180,1 | 17,4 | 0,5 | 39,0 | 113,5 | 153,0 | 170,4 | 350,5 | 51,4 |
| 1968 Juin | 6,5 | 185,3 | 187,4 | 24,0 | 0,4 | 42,4 | 118,5 | 161,3 | 185,3 | 372,7 | 50,3 |
| Décembre | 6,6 | 183,2 | 185,4 | 20,8 | 0,8 | 46,2 | 123,3 | 170,3 | 191,1 | 376,5 | 49,2 |
| 1969 Juin | 6,8 | 188,9 | 190,4 | 23,2 | 0,6 | 48,0 | 131,6 | 180,2 | 203,4 | 393,8 | 48,3 |
| Décembre | 7,0 | 183,0 | 185,2 | 25,6 | 0,4 | 43,9 | 131,2 | 175,5 | 201,1 | 386,3 | 47,9 |
| 1970 Janvier | 7,0 | 178,0 | 180,5 | 22,7 | 0,3 | 46,5 | 128,8 | 175,6 | 198,3 | 378,8 | 47,7 |
| Février | 7,0 | 178,8 | 181,5 | 20,8 | 0,3 | 43,3 | 130,6 | 174,2 | 195,0 | 376,5 | 48,2 |
| Mars | 7,0 | 178,5 | 180,3 | 26,9 | 0,5 | 43,8 | 138,6 | 182,9 | 209,8 | 390,1 | 46,2 |
| Avril | 7,0 | 180,9 | 183,5 | 25,6 | 0,4 | 53,3 | 135,3 | 189,0 | 214,6 | 398,1 | 46,1 |
| Mai | 7,1 | 184,1 | 186,5 | 28,2 | 0,5 | 45,8 | 139,3 | 185,6 | 213,8 | 400,3 | 46,6 |
| Juin | 7,2 | 187,1 | 189,1 | 28,4 | 0,4 | 47,4 | 145,5 | 193,3 | 221,7 | 410,8 | 46,0 |
| Juillet | 7,3 | 187,7 | 190,2 | 27,7 | 0,5 | 48,2 | 137,7 | 186,4 | 214,1 | 404,3 | 47,0 |
| Août | 7,3 | 184,8 | 187,2 | 23,8 | 0,5 | 45,1 | 138,8 | 184,4 | 208,2 | 395,4 | 47,3 |
| Septembre | 7,3 | 183,5 | 186,0 | 24,7 | 0,7 | 44,8 | 143,1 | 188,6 | 213,3 | 399,3 | 46,6 |
| Octobre | 7,3 | 182,6 | 185,5 | 21,9 | 0,3 | 48,1 | 141,9 | 190,3 | 212,2 | 397,7 | 46,6 |
| Novembre | 7,4 | 182,1 | 184,4 | 23,5 | 0,4 | 43,9 | 142,5 | 186,8 | 210,3 | 394,7 | 46,7 |

¹ Y compris des organismes para-étatiques administratifs.

² Déduction faite des avoirs de la Banque Nationale de Belgique.

³ Déduction faite des encaisses des organismes monétaires.

⁴ Depuis août 1958, grâce à une nouvelle ventilation, les comptes à plus d'un mois des sociétés financières dans les banques sont éliminés du stock monétaire.

⁵ En principe, les dépôts des résidents congolais dans les banques belges ne devraient pas être compris dans le stock monétaire. L'application de ce principe se heurte cependant à des difficultés d'ordre statistique. C'est ainsi que jusqu'à la fin de juillet 1960, les dépôts à 1 mois au plus des résidents congolais non bancaires dans les banques belges étaient englobés dans le stock monétaire; ils en ont été exclus à concurrence d'un montant de 0,1 milliard en août et d'un montant supplémentaire de 0,4 milliard en septembre, mais ces montants y ont ensuite été partiellement réenglobés, soit à concurrence d'un montant de 0,1 milliard en décembre 1960, d'un montant supplémentaire de 0,1 milliard en janvier, d'un montant supplémentaire de 0,1 milliard en septembre et d'un montant supplémentaire de 0,1 milliard en octobre 1961. Il s'ensuit que le mouvement des chiffres de la colonne (7) du présent tableau durant la période de juillet 1960-octobre 1961 est influencé par des facteurs purement comptables.

⁶ Le chiffre de la monnaie scripturale détenue par le Trésor et les pouvoirs publics subordonnés à la fin de décembre 1960 est anormalement bas par suite de la désorganisation causée par les grèves. En l'absence de celles-ci, il se serait sans doute situé entre 8 et 9 milliards.

⁷ Pour la justification des écarts entre la nouvelle et l'ancienne série, le lecteur voudra bien se reporter à la section 2 de l'article « Chapitre XII, Créances et dettes dans l'économie belge et XIII, Organismes monétaires de la partie statistique » inséré dans le Bulletin d'Information et de Documentation (B.N.P.) : XLII^e année, vol. I, no 1, janvier 1967.

XIII - 5. — AVOIRS EXTERIEURS NETS DES ORGANISMES MONETAIRES

(milliards de francs)

| Périodes | Montants à fin de période 1 | | | Evolution | | | | | | | | Evolution | |
|--------------------------------|-----------------------------|------------------------------|-------------------|---|------------------------------|--------------------|--|----------|--|---|--|--|------------------------------|
| | B.N.B. | Autres organismes monétaires | Total | Avoirs extérieurs nets après ajustement statistique | | | Opérations en capital des pouvoirs publics avec l'étranger | | Refinancement en dehors des organismes monétaires de créances commerciales sur l'étranger (augmentation : -) | Opérations avec l'étranger ³ (solde courant + opérations en capital des entreprises et particuliers) | Différence entre les données de la balance des paiements [col. (12)] et celles des organismes monétaires [col. (6)] ⁴ | Avoirs extérieurs nets suivant la balance des paiements de l'U.E.B.L. ⁵ | |
| | | | | B.N.B. | Autres organismes monétaires | Total | Etat | Autres 2 | | | | | (10) = (6) - (7) - (8) - (9) |
| (1) | (2) | (3) = (1) + (2) | (4) | (5) | (6) | (7) | (8) | (9) | (10) | (11) | (12) | | |
| 1960 Année | 80,6 | - 5,8 ⁶ | 74,8 ⁶ | + 8,3 | - 4,2 ⁶ | + 4,1 ⁶ | + 3,5 | + 1,7 | + 0,5 | - 1,6 | + 2,1 | + 6,2 | |
| 1961 Année | 92,7 | -14,9 ⁶ | 77,8 ⁶ | +12,2 | -10,4 ⁶ | + 1,8 ⁶ | - 5,0 | + 0,1 | - 1,1 | + 7,8 | - 1,2 | + 0,6 | |
| 1962 Année | 91,0 | -10,5 | 80,5 | - 1,7 | + 4,4 | + 2,7 | - 2,2 | + 0,4 | - 0,2 | + 4,7 | + 1,3 | + 4,0 | |
| 1963 Année | 102,2 | -23,0 | 79,2 | +11,2 | -10,3 | + 0,9 | + 2,3 | + 0,1 | - 0,1 | - 1,4 | - 1,0 | - 0,1 | |
| 1964 Année | 114,8 | -26,8 | 88,0 | +12,6 | - 3,8 | + 8,8 | + 0,7 | + 1,1 | ... | + 7,0 | + 1,9 | +10,7 | |
| 1965 1 ^{er} trimestre | 113,3 | -26,3 | 87,0 | - 1,5 | + 0,5 | - 1,0 | - 3,5 | + 0,1 | - 2,3 | + 4,7 | + 0,3 | - 0,7 | |
| 2 ^e trimestre | 120,4 | -28,0 | 92,4 | + 7,1 | - 1,7 | + 5,4 | - 1,2 | + 0,8 | + 1,9 | + 3,9 | + 0,3 | + 5,7 | |
| 3 ^e trimestre | 120,0 | -29,6 | 90,4 | - 0,4 | - 1,6 | - 2,0 | - 0,1 | - 0,6 | - 2,2 | + 0,9 | - 0,6 | - 2,6 | |
| 4 ^e trimestre | 122,8 | -28,0 | 94,8 | + 2,8 | + 1,6 | + 4,4 | - 0,7 | ... | + 1,4 | + 3,7 | + 0,5 | + 4,9 | |
| | | | | + 8,0 | - 1,2 | + 6,8 | - 5,5 | + 0,3 | - 1,2 | +13,2 | + 0,5 | + 7,3 | |
| 1966 1 ^{er} trimestre | 119,7 | -26,0 | 93,7 | - 3,1 | + 2,0 | - 1,1 | - 1,1 | ... | + 0,3 | - 0,3 | + 0,4 | - 0,7 | |
| 2 ^e trimestre | 123,0 | -29,6 | 93,4 | + 3,3 | - 3,7 | - 0,4 | - 1,0 | ... | + 0,6 | ... | + 0,2 | - 0,2 | |
| 3 ^e trimestre | 121,8 | -32,3 | 89,5 | - 1,2 | - 2,6 | - 3,8 | - 1,6 | ... | + 0,6 | - 2,8 | + 0,6 | - 3,2 | |
| 4 ^e trimestre | 124,5 | -35,3 | 89,2 | + 2,7 | - 3,0 | - 0,3 | + 1,0 | ... | - 0,4 | - 0,9 | - 0,9 | - 1,2 | |
| | | | | + 1,7 | - 7,3 | - 5,6 | - 2,7 | ... | + 1,1 | - 4,0 | + 0,3 | - 5,3 | |
| 1967 1 ^{er} trimestre | 124,0 | -33,2 | 90,8 | - 0,5 | + 2,3 | + 1,8 | - 2,4 | - 0,4 | - 0,3 | + 4,9 | + 0,9 | + 2,7 | |
| 2 ^e trimestre | 129,3 | -36,4 | 92,9 | + 5,3 | - 3,1 | + 2,2 | - 2,4 | ... | - 0,9 | + 5,5 | - 1,6 | + 0,6 | |
| 3 ^e trimestre | 130,0 | -39,1 | 90,9 | + 0,7 | - 2,8 | - 2,1 | - 2,4 | - 0,1 | - 2,4 | + 2,8 | + 2,8 | + 0,7 | |
| 4 ^e trimestre | 136,9 | -39,8 | 97,1 | + 6,9 | - 0,7 | + 6,2 | + 1,4 | ... | + 0,9 | + 3,9 | - 0,6 | + 5,6 | |
| | | | | +12,4 | - 4,3 | + 8,1 | - 5,8 | - 0,5 | - 2,7 | +17,1 | + 1,5 | + 9,6 | |
| 1968 1 ^{er} trimestre | 133,4 | -38,9 | 94,5 | - 3,5 | + 0,9 | - 2,6 | ... | ... | - 1,9 | - 0,7 | + 0,6 | - 2,0 | |
| 2 ^e trimestre | 134,5 | -37,3 | 97,2 | + 1,1 | + 1,6 | + 2,7 | - 1,2 | - 0,2 | + 1,3 | + 2,8 | - 1,8 | + 0,9 | |
| 3 ^e trimestre | 129,3 | -39,2 | 90,1 | - 5,2 | - 1,7 | - 6,9 | - 1,3 | ... | + 0,4 | - 6,0 | + 3,4 | - 3,5 | |
| 4 ^e trimestre | 122,9 | -36,8 | 86,1 | - 6,4 | + 2,2 | - 4,2 | - 1,0 | ... | + 1,0 | - 4,2 | + 5,1 | + 0,9 | |
| | | | | -14,0 | + 3,0 | -11,0 | - 3,5 | - 0,2 | + 0,8 | - 8,1 | + 7,3 | - 3,7 | |
| 1969 1 ^{er} trimestre | 117,6 | -34,0 | 83,6 | - 5,3 | + 2,8 | - 2,5 | - 0,8 | ... | - 1,0 | - 0,7 | + 3,7 | + 1,2 | |
| 2 ^e trimestre | 121,7 | -33,2 | 88,5 | + 4,1 | + 0,8 | + 4,9 | + 1,2 | - 0,2 | - 0,4 | + 4,3 | - 1,7 | + 3,2 | |
| 3 ^e trimestre | 114,5 | -29,2 | 85,3 | - 7,2 | + 4,0 | - 3,2 | - 1,2 | ... | + 0,9 | - 2,9 | - 1,6 | - 4,8 | |
| 4 ^e trimestre | 128,3 | -34,7 | 93,6 | +13,4 ⁸ | - 5,6 | + 7,8 | - 1,9 | ... | - 2,3 | +12,0 | + 7,5 | +15,3 | |
| | | | | + 5,0 ⁸ | + 2,0 | + 7,0 | - 2,7 | - 0,2 | - 2,8 | +12,7 | + 7,9 | +14,9 | |
| 1970 1 ^{er} trimestre | 130,3 | -32,7 | 97,6 | - 1,5 ⁹ | + 2,0 | + 0,5 | + 0,1 | ... | - 1,3 | + 1,7 | p + 3,0 | p + 3,5 | |
| 2 ^e trimestre | 136,3 | -34,3 | 102,0 | + 6,0 | - 1,6 | + 4,4 | + 0,1 | - 0,4 | ... | + 4,7 | p + 1,0 | p + 5,4 | |
| 3 ^e trimestre | 138,7 | -35,1 | 103,6 | + 2,4 | - 0,8 | + 1,6 | p + 0,1 | p | - 2,6 | p + 4,1 | p + 3,0 | p + 4,6 | |

1 Une ventilation des avoirs extérieurs nets par principaux types de créances et d'engagements est donnée au tableau XIII-2, et, pour la période 1950-1960, dans le Bulletin d'Information et de Documentation de juillet 1961, page 20 à 27.

2 Ces montants comprennent notamment les emprunts à l'étranger des pouvoirs publics subordonnés et des parastatutaires administratifs, sauf, à partir de 1968, le Fonds des Routes, qui est compris dans la colonne (7), Etat.

3 Ce sont les chiffres de cette colonne, calculés comme le montre le présent tableau, qui sont repris à la colonne (4) du tableau XIII-8.

4 Cette différence est égale à :

— variations des avoirs extérieurs nets des organismes monétaires de l'U.E.B.L. résultant a) des variations des avoirs ou engagements nets des banques luxembourgeoises vis-à-vis des pays autres que la Belgique et des institutions internationales établies en U.E.B.L., b) en 1960, des variations des engagements des banques belges envers les sociétés congolaises [ces variations sont comprises dans la colonne (12), mais non dans la colonne (6)].
— moins, a) depuis le 3^e trimestre de 1963, variations des avoirs nets des banques belges vis-à-vis des résidents luxembourgeois; b) depuis le 2^e trimestre de 1968 variations des effets publics luxembourgeois détenus par la Banque Nationale de Belgique [ces variations sont comprises dans la colonne (6), mais non dans la colonne (12)].

5 Voir tableaux IX - 1, 2 et 3, rubrique 6.2.

6 Au 3^e trimestre de 1960, les dépôts des résidents congolais dans les banques belges, dont il n'avait pas été possible jusque là de tenir compte pour calculer les avoirs extérieurs nets des organismes monétaires tels qu'ils figurent aux colonnes (2) et (3) du présent tableau, ont été convertis en comptes étrangers « bilatéraux ou financiers »; ultérieurement une partie des comptes financiers a été réassimilée à des comptes de résidents. Ces conversions ont provoqué, dans les avoirs extérieurs nets des organismes monétaires, une diminution purement comptable de 1,0 milliard en 1960 et une augmentation, également comptable, de 0,5 milliard en 1961. Ces mouvements de caractère purement comptable ont été éliminés de l'évolution des « avoirs extérieurs nets après ajustement statistique » [col. (5) et (6)].

7 A partir de 1963, les chiffres des autres organismes monétaires ne sont plus comparables à ceux des années antérieures; un article explicatif à ce sujet est inséré dans le Bulletin d'Information et de Documentation (B.N.B.), XLII^e année, vol. I, no 1, janvier 1967.

8 Non compris une augmentation de 0,4 milliard représentant l'ajustement comptable des avoirs au comptant en marks allemands à la suite de la réévaluation de cette monnaie.

9 Non compris une augmentation de 3,5 milliards résultant de la répartition des droits de tirage spéciaux sur le F.M.I.

XIII - 6. — ENCOURS UTILISES DES CREDITS D'ESCOMPTE, D'AVANCES ET D'ACCEPTATION ACCORDES A LEUR ORIGINE PAR LES BANQUES DE DEPOTS AUX ENTREPRISES ET PARTICULIERS ET A L'ETRANGER

Destination économique apparente

(milliards de francs)

| Fin de période | Crédits aux entreprises et particuliers | | | | | | Crédits à l'étranger | | | | Total général |
|------------------------------|---|---|---|----------------|---|-------|--|---|--------|-------|---------------|
| | Financements spécifiques | | | | Crédits dont la destination économique n'a pu être identifiée | Total | Financement spécifique de délais de paiement à l'exportation | Crédits dont la destination économique n'a pu être identifiée | | Total | |
| | d'investissements industriels, agricoles et artisanaux ¹ | de la construction et de transactions immobilières ² | de ventes et prêts à tempérament ³ | d'importations | | | | Crédits de caisse ⁴ | Autres | | |
| | | | | | (1) | (2) | (3) | | | (4) | |
| 1964 Mars | 8,6 | 6,5 | 11,1 | 9,7 | 63,6 | 99,5 | 13,0 | 4,3 | 1,8 | 19,1 | 118,6 |
| Juin | 9,6 | 6,8 | 12,1 | 9,9 | 64,5 | 102,9 | 13,8 | 4,3 | 1,5 | 19,6 | 122,5 |
| Septembre | 10,3 | 6,9 | 12,2 | 9,1 | 65,9 | 104,4 | 13,3 | 4,7 | 1,6 | 19,6 | 124,0 |
| Décembre | 10,9 | 6,9 | 12,0 | 9,9 | 67,1 | 106,8 | 14,2 | 5,3 | 1,7 | 21,2 | 128,0 |
| 1965 Mars | 11,6 | 6,6 | 12,1 | 9,6 | 66,8 | 106,7 | 15,3 | 6,4 | 1,5 | 23,2 | 129,9 |
| Juin | 12,0 | 7,2 | 12,7 | 10,1 | 69,7 | 111,7 | 16,3 | 6,9 | 1,6 | 24,8 | 136,5 |
| Septembre | 12,2 | 7,4 | 12,8 | 11,3 | 71,4 | 115,1 | 15,5 | 7,0 | 1,9 | 24,4 | 139,5 |
| Décembre | 13,8 | 8,2 | 12,8 | 12,2 | 75,8 | 122,8 | 18,0 | 7,2 | 3,1 | 28,3 | 151,1 |
| 1966 Mars | 13,9 | 8,0 | 13,0 | 12,0 | 78,3 | 125,2 | 17,9 | 8,1 | 2,7 | 28,7 | 153,9 |
| Juin | 15,1 | 8,6 | 13,4 | 12,4 | 80,0 | 129,5 | 17,9 | 7,7 | 2,5 | 28,1 | 157,6 |
| Septembre | 16,7 | 8,9 | 13,7 | 11,4 | 83,8 | 134,5 | 18,2 | 7,6 | 2,5 | 28,3 | 162,8 |
| Décembre ⁵ | 18,4 | 9,2 | 14,1 | 13,2 | 87,9 | 142,8 | 19,6 | 6,7 | 2,5 | 28,8 | 171,6 |
| 1967 Mars | 20,2 | 9,2 | 14,1 | 11,9 | 92,3 | 147,7 | 19,6 | 7,4 | 2,2 | 29,2 | 176,9 |
| Juin | 22,4 | 10,4 | 15,0 | 11,7 | 95,2 | 154,7 | 21,8 | 7,3 | 3,6 | 32,7 | 187,4 |
| Septembre ⁵ | 22,6 | 10,5 | 15,1 | 11,5 | 98,2 | 157,9 | 22,3 | 6,7 | 3,1 | 32,1 | 190,0 |
| Décembre ⁵ | 23,2 | 11,5 | 15,5 | 13,4 | 105,1 | 168,7 | 23,7 | 6,9 | 3,9 | 34,5 | 203,2 |
| 1968 Mars ⁵ | 24,1 | 11,6 | 16,3 | 13,8 | 107,3 | 173,1 | 25,1 | 8,2 | 4,2 | 37,5 | 210,6 |
| Juin ⁵ | 25,3 | 12,1 | 18,2 | 13,3 | 111,2 | 180,1 | 26,7 | 9,1 | 4,5 | 40,3 | 220,4 |
| Septembre | 27,7 | 12,7 | 19,0 | 13,2 | 108,9 | 181,5 | 26,7 | 11,2 | 3,6 | 41,5 | 223,0 |
| Décembre | 28,0 | 13,9 | 19,8 | 14,3 | 118,4 | 194,4 | 29,8 | 14,5 | 4,1 | 48,4 | 242,8 |
| 1969 Mars | 27,4 | 14,0 | 20,0 | 16,0 | 124,3 | 201,7 | 30,9 | 16,4 | 3,3 | 50,6 | 252,3 |
| <i>Nouvelle série</i> | | | | | | | | | | | |
| Mars | 26,6 | 13,0 | 20,8 | 16,0 | 125,3 | 201,7 | 30,9 | 16,4 | 3,3 | 50,6 | 252,3 |
| Juin | 28,6 | 13,3 | 23,4 | 15,1 | 128,8 | 209,2 | 34,6 | 20,4 | 3,0 | 58,0 | 267,2 |
| Septembre | 27,2 | 14,1 | 24,0 | 15,6 | 124,4 | 205,3 | 33,1 | 25,6 | 3,0 | 61,7 | 267,0 |
| Décembre | 27,6 | 14,0 | 23,7 | 13,7 | 125,9 | 204,9 | 32,4 | 19,1 | 1,5 | 53,0 | 257,9 |
| 1970 Mars | 28,6 | 14,7 | 23,2 | 13,3 | 128,2 | 208,0 | 33,0 | 23,8 | 1,2 | 58,0 | 266,0 |
| Juin | 28,8 | 15,9 | 23,7 | 15,9 | 132,1 | 216,4 | 36,1 | 30,1 | 0,9 | 67,1 | 283,5 |
| Septembre | 28,5 | 16,4 | 24,7 | 16,2 | 131,3 | 217,1 | 38,0 | 39,3 | 0,6 | 77,9 | 295,0 |

¹ Crédits octroyés dans le cadre des lois des 24 mai 1959, 17 juillet 1959, 18 juillet 1959, 15 février 1961 et 14 juillet 1960 (crédits subsidiés et/ou garantis), ainsi que crédits non « subsidiés et/ou garantis » dont une partie au moins a une durée initiale de 2 ans ou plus (5 ans ou plus dans l'ancienne série) à condition toutefois qu'il ne s'agisse ni de crédits purement commerciaux, ni de crédits finançant principalement la construction ou l'achat d'immeubles d'habitation, de bureaux, d'écoles, de cliniques, etc. L'ancienne série (mars 1964-mars 1969) comprenait un certain montant de crédits finançant des ventes à tempérament. Dans la nouvelle série, tous les crédits de ce type sont repris dans la colonne (3).

² Crédits à des entreprises ayant pour objet social la construction immobilière et/ou la réalisation de travaux de génie civil, crédits à des sociétés immobilières et crédits qui ont pour destination principale le financement de l'achat ou de la construction d'immeubles d'habitation, de bureaux, d'écoles, de cliniques, etc.

³ Crédits aux acheteurs et vendeurs à tempérament (que les banques soient intervenues ou non dans le contrat de vente), prêts personnels consentis directement par les banques et crédits octroyés par les banques aux sociétés de financement. Dans l'ancienne série (mars 1964-mars 1969) une partie des crédits des acheteurs à tempérament figurait dans la colonne (1). Dans la nouvelle série, tous les crédits de ce type sont repris dans la colonne (3).

⁴ Y compris les promesses sur l'étranger, qui au tableau XIII-7 sont comprises dans la colonne (2) « Effets commerciaux ».

⁵ Y compris les effets venus à l'échéance au dernier jour du mois et n'ayant pu être encaissés parce que ce jour était un samedi ou un jour férié.

N. B. — Pour la méthode d'élaboration : voir *Bulletin d'Information et de Documentation*, XLII^e année, vol. II, no 3, septembre 1967, p. 241.

**XIII - 7. — ENCOURS UTILISES DES CREDITS D'ESCOMPTE, D'AVANCES ET D'ACCEPTATION
ACCORDES A LEUR ORIGINE PAR LES BANQUES DE DEPOTS
AUX ENTREPRISES ET PARTICULIERS ET A L'ETRANGER**

Forme et localisation

(milliards de francs)

| Fin de période | Crédits accordés à leur origine par les banques de dépôts | | | | Crédits logés en dehors des banques de dépôts ¹ | | | Crédits logés dans les banques de dépôts | | | | Pour mémoire : Autres crédits logés dans les banques ² |
|---|---|---------------------------|----------------|--|--|---------------------------|-----------------------------|--|---------------------------|-----------------|-------------------------------|--|
| | Acceptations bancaires (1) | Effets commerciaux (2) | Avances (3) | Total (4) = (1) à (3) + (7) = (11) | Acceptations bancaires (5) | Effets commerciaux (6) | Total (7) = (5) + (6) | Acceptations bancaires (8) | Effets commerciaux (9) | Avances (10) | Total (11) = (8) à (10) | |
| A. Crédits aux entreprises et particuliers | | | | | | | | | | | | |
| 1966 Juin | 12,6 | 57,4 | 59,5 | 129,5 | 5,2 | 10,2 | 15,4 | 7,4 | 47,2 | 59,5 | 114,1 | — |
| Septembre | 11,7 | 58,1 | 64,7 | 134,5 | 4,7 | 9,7 | 14,4 | 7,0 | 48,4 | 64,7 | 120,1 | — |
| Décembre ³ | 13,8 | 65,7 | 63,3 | 142,8 | 6,4 | 10,5 | 16,9 | 7,4 | 55,2 | 63,3 | 125,9 | 0,2 |
| 1967 Mars | 12,3 | 65,9 | 69,5 | 147,7 | 5,1 | 9,6 | 14,7 | 7,2 | 56,3 | 69,5 | 133,0 | ... |
| Juin | 12,0 | 69,4 | 73,3 | 154,7 | 6,0 | 11,3 | 17,3 | 6,0 | 58,1 | 73,3 | 137,4 | 0,1 |
| Septembre ³ | 11,2 | 72,2 | 74,5 | 157,9 | 4,3 | 11,3 | 15,6 | 6,9 | 60,9 | 74,5 | 142,3 | 0,1 |
| Décembre ³ | 12,7 | 78,3 | 77,7 | 168,7 | 5,8 | 13,8 | 19,6 | 6,9 | 64,5 | 77,7 | 149,1 | 0,1 |
| 1968 Mars ³ | 12,7 | 79,6 | 80,8 | 173,1 | 5,3 | 12,2 | 17,5 | 7,4 | 67,4 | 80,8 | 155,6 | ... |
| Juin ³ | 11,6 | 82,3 | 86,2 | 180,1 | 5,0 | 13,4 | 18,4 | 6,6 | 68,9 | 86,2 | 161,7 | 0,1 |
| Septembre | 10,9 | 79,8 | 90,8 | 181,5 | 5,8 | 12,9 | 18,7 | 5,1 | 66,9 | 90,8 | 162,8 | 1,6 |
| Décembre | 11,9 | 84,5 | 98,0 | 194,4 | 7,7 | 17,5 | 25,2 | 4,2 | 67,0 | 98,0 | 169,2 | ... |
| 1969 Mars | 13,0 | 85,9 | 102,8 | 201,7 | 9,4 | 15,6 | 25,0 | 3,6 | 70,3 | 102,8 | 176,7 | 0,1 |
| Juin | 11,9 | 92,0 | 105,3 | 209,2 | 8,1 | 18,1 | 26,2 | 3,8 | 73,9 | 105,3 | 183,0 | 0,1 |
| Septembre | 11,5 | 93,7 | 100,1 | 205,3 | 7,6 | 18,9 | 26,5 | 3,9 | 74,8 | 100,1 | 178,8 | ... |
| Décembre | 10,2 | 95,3 | 99,4 | 204,9 | 6,3 | 13,2 | 19,5 | 3,9 | 82,1 | 99,4 | 185,4 | 0,1 |
| 1970 Mars | 10,7 | 94,8 | 102,5 | 208,0 | 4,9 | 11,2 | 16,1 | 5,8 | 83,6 | 102,5 | 191,9 | 0,6 |
| Juin | 12,8 | 97,5 | 106,1 | 216,4 | 5,4 | 10,3 | 15,7 | 7,4 | 87,2 | 106,1 | 200,7 | 0,2 |
| Septembre | 13,3 | 94,2 | 109,6 | 217,1 | 4,2 | 8,8 | 13,0 | 9,1 | 85,4 | 109,6 | 204,1 | ... |
| B. Crédits à l'étranger | | | | | | | | | | | | |
| 1966 Juin | 13,8 | 6,9 | 7,4 | 28,1 | 9,2 | 2,7 | 11,9 | 4,6 | 4,2 | 7,4 | 16,2 | 0,1 |
| Septembre | 13,6 | 7,2 | 7,5 | 28,3 | 7,6 | 2,4 | 10,0 | 6,0 | 4,8 | 7,5 | 18,3 | 0,1 |
| Décembre ³ | 15,0 | 7,6 | 6,2 | 28,8 | 9,4 | 2,6 | 12,0 | 5,6 | 5,0 | 6,2 | 16,8 | 0,1 |
| 1967 Mars | 14,3 | 8,5 | 6,4 | 29,2 | 8,9 | 2,7 | 11,6 | 5,4 | 5,8 | 6,4 | 17,6 | 0,1 |
| Juin | 16,4 | 9,6 | 6,7 | 32,7 | 8,9 | 3,5 | 12,4 | 7,5 | 6,1 | 6,7 | 20,3 | 0,1 |
| Septembre ³ | 16,0 | 9,7 | 6,4 | 32,1 | 7,8 | 3,9 | 11,7 | 8,2 | 5,8 | 6,4 | 20,4 | 0,1 |
| Décembre ³ | 16,8 | 11,3 | 6,4 | 34,5 | 10,4 | 5,0 | 15,4 | 6,4 | 6,3 | 6,4 | 19,1 | 0,1 |
| 1968 Mars ³ | 16,9 | 12,9 | 7,7 | 37,5 | 9,4 | 5,4 | 14,8 | 7,5 | 7,5 | 7,7 | 22,7 | 0,1 |
| Juin ³ | 17,5 | 14,1 | 8,7 | 40,3 | 9,8 | 6,4 | 16,2 | 7,7 | 7,7 | 8,7 | 24,1 | 0,1 |
| Septembre | 17,2 | 13,7 | 10,6 | 41,5 | 11,4 | 5,4 | 16,8 | 5,8 | 8,3 | 10,6 | 24,7 | 0,1 |
| Décembre | 20,2 | 14,3 | 13,9 | 48,4 | 13,8 | 6,6 | 20,4 | 6,4 | 7,7 | 13,9 | 28,0 | 0,1 |
| 1969 Mars | 20,2 | 14,6 | 15,8 | 50,6 | 14,4 | 7,1 | 21,5 | 5,8 | 7,5 | 15,8 | 29,1 | 0,1 |
| Juin | 22,9 | 15,6 | 19,5 | 58,0 | 16,2 | 8,5 | 24,7 | 6,7 | 7,1 | 19,5 | 33,3 | 0,1 |
| Septembre | 21,1 | 16,0 | 24,6 | 61,7 | 14,5 | 7,6 | 22,1 | 6,6 | 8,4 | 24,6 | 39,6 | ... |
| Décembre | 19,1 | 15,8 | 18,1 | 53,0 | 12,7 | 7,9 | 20,6 | 6,4 | 7,9 | 18,1 | 32,4 | ... |
| 1970 Mars | 18,7 | 16,3 | 23,0 | 58,0 | 9,8 | 7,0 | 16,8 | 8,9 | 9,3 | 23,0 | 41,2 | ... |
| Juin | 20,0 | 17,6 | 29,5 | 67,1 | 10,3 | 8,1 | 18,4 | 9,7 | 9,5 | 29,5 | 48,7 | ... |
| Septembre | 21,3 | 18,1 | 38,5 | 77,9 | 7,8 | 7,4 | 15,2 | 13,5 | 10,7 | 38,5 | 62,7 | ... |
| C. Total | | | | | | | | | | | | |
| 1966 Juin | 26,4 | 64,3 | 66,9 | 157,6 | 14,4 | 12,9 | 27,3 | 12,0 | 51,4 | 66,9 | 130,3 | 0,1 |
| Septembre | 25,3 | 65,3 | 72,2 | 162,8 | 12,3 | 12,1 | 24,4 | 13,0 | 53,2 | 72,2 | 138,4 | 0,1 |
| Décembre ³ | 28,8 | 73,3 | 69,5 | 171,6 | 15,8 | 13,1 | 28,9 | 13,0 | 60,2 | 69,5 | 142,7 | 0,3 |
| 1967 Mars | 26,6 | 74,4 | 75,9 | 176,9 | 14,0 | 12,3 | 26,3 | 12,6 | 62,1 | 75,9 | 150,6 | 0,1 |
| Juin | 28,4 | 79,0 | 80,0 | 187,4 | 14,9 | 14,8 | 29,7 | 13,5 | 64,2 | 80,0 | 157,7 | 0,2 |
| Septembre ³ | 27,2 | 81,9 | 80,9 | 190,0 | 12,1 | 15,2 | 27,3 | 15,1 | 66,7 | 80,9 | 162,7 | 0,2 |
| Décembre ³ | 29,5 | 89,6 | 84,1 | 203,2 | 16,2 | 18,8 | 35,0 | 13,3 | 70,8 | 84,1 | 168,2 | 0,2 |
| 1968 Mars ³ | 29,6 | 92,5 | 88,5 | 210,6 | 14,7 | 17,6 | 32,3 | 14,9 | 74,9 | 88,5 | 178,3 | 0,1 |
| Juin ³ | 29,1 | 96,4 | 94,9 | 220,4 | 14,8 | 19,8 | 34,6 | 14,3 | 76,6 | 94,9 | 185,8 | 0,2 |
| Septembre | 28,1 | 93,5 | 101,4 | 223,0 | 17,2 | 18,3 | 35,5 | 10,9 | 75,2 | 101,4 | 187,5 | 1,7 |
| Décembre | 32,1 | 98,8 | 111,9 | 242,8 | 21,5 | 24,1 | 45,6 | 10,6 | 74,7 | 111,9 | 197,2 | 0,1 |
| 1969 Mars | 33,2 | 100,5 | 118,6 | 252,3 | 23,8 | 22,7 | 46,5 | 9,4 | 77,8 | 118,6 | 205,8 | 0,2 |
| Juin | 34,8 | 107,6 | 124,8 | 267,2 | 24,3 | 26,6 | 50,9 | 10,5 | 81,0 | 124,8 | 216,3 | 0,2 |
| Septembre | 32,6 | 109,7 | 124,7 | 267,0 | 22,1 | 26,5 | 48,6 | 10,5 | 83,2 | 124,7 | 218,4 | ... |
| Décembre | 29,3 | 111,1 | 117,5 | 257,9 | 19,0 | 21,1 | 40,1 | 10,3 | 90,0 | 117,5 | 217,8 | 0,1 |
| 1970 Mars | 29,4 | 111,1 | 125,5 | 266,0 | 14,7 | 18,2 | 32,9 | 14,7 | 92,9 | 125,5 | 233,1 | 0,6 |
| Juin | 32,8 | 115,1 | 135,6 | 283,5 | 15,7 | 18,4 | 34,1 | 17,1 | 96,7 | 135,6 | 249,4 | 0,2 |
| Septembre | 34,6 | 112,3 | 148,1 | 295,0 | 12,0 | 16,2 | 28,2 | 22,6 | 96,1 | 148,1 | 266,8 | ... |

¹ Ces crédits sont localisés essentiellement à la Banque Nationale de Belgique, à l'Institut de Réescampte et de Garantie, auprès d'autres intermédiaires financiers belges et à l'étranger

² Il s'agit d'effets commerciaux.

³ Y compris les effets venus à échéance au dernier jour du mois et n'ayant pu être encaissés parce que ce jour était un samedi ou un jour férié.

N. B. - Pour la méthode d'élaboration : voir *Bulletin d'Information et de Documentation*, XLII^e année, vol. II, n° 8, septembre 1967, p. 241.

**XIII - 8. — CREDITS D'ESCOMPTE, D'AVANCES ET D'ACCEPTATION
AUX ENTREPRISES ET PARTICULIERS ET A L'ETRANGER
LOGES A LA BANQUE NATIONALE DE BELGIQUE**

(milliards de francs)

| Fin de période | Crédits accordés à leur origine par la Banque Nationale (crédits directs) | | | Effets réescomptés | | | Total général | | | | |
|---|---|-------------|-----------------------|----------------------------|------------------------|-----------------------|----------------------------|------------------------|-------------|--|--|
| | Effets commerciaux (1) | Avances (2) | Total (3) = (1) + (2) | Acceptations bancaires (4) | Effets commerciaux (5) | Total (6) = (4) + (5) | Acceptations bancaires (7) | Effets commerciaux (8) | Avances (9) | Total (10) = (7) + (8) + (9) = (3) + (6) | |
| A. Crédits aux entreprises et particuliers | | | | | | | | | | | |
| 1966 Juin | 1,4 | ... | 1,4 | 1,7 | 1,4 | 3,1 | 1,7 | 2,8 | ... | 4,5 | |
| Septembre | 1,2 | ... | 1,2 | 1,7 | 1,9 | 3,6 | 1,7 | 3,1 | ... | 4,8 | |
| Décembre ¹ | 1,9 | ... | 1,9 | 4,0 | 2,0 | 6,0 | 4,0 | 3,9 | ... | 7,9 | |
| 1967 Mars | 1,8 | ... | 1,8 | 0,8 | 0,5 | 1,3 | 0,8 | 2,3 | ... | 3,1 | |
| Juin | 1,4 | ... | 1,4 | 0,2 | 1,1 | 1,3 | 0,2 | 2,5 | ... | 2,7 | |
| Septembre ¹ | 1,2 | ... | 1,2 | ... | 1,1 | 1,1 | ... | 2,3 | ... | 2,3 | |
| Décembre ¹ | 2,2 | ... | 2,2 | 0,7 | 2,7 | 3,4 | 0,7 | 4,9 | ... | 5,6 | |
| 1968 Mars ¹ | 2,2 | ... | 2,2 | ... | 0,6 | 0,6 | ... | 2,8 | ... | 2,8 | |
| Juin ¹ | 1,4 | ... | 1,4 | 0,9 | 1,2 | 2,1 | 0,9 | 2,6 | ... | 3,5 | |
| Septembre | 1,1 | ... | 1,1 | 0,4 | 1,1 | 1,5 | 0,4 | 2,2 | ... | 2,6 | |
| Décembre | 1,9 | ... | 1,9 | 1,9 | 7,5 | 9,4 | 1,9 | 9,4 | ... | 11,3 | |
| 1969 Mars | 2,4 | ... | 2,4 | 2,8 | 6,4 | 9,2 | 2,8 | 8,8 | ... | 11,6 | |
| Juin | 1,5 | 0,2 | 1,7 | 3,6 | 8,3 | 11,9 | 3,6 | 9,8 | 0,2 | 13,6 | |
| Septembre | 1,4 | ... | 1,4 | 4,3 | 9,7 | 14,0 | 4,3 | 11,1 | ... | 15,4 | |
| Décembre | 2,5 | ... | 2,5 | 1,9 | 4,1 | 6,0 | 1,9 | 6,6 | ... | 8,5 | |
| 1970 Mars | 2,4 | ... | 2,4 | 0,6 | 0,6 | 1,2 | 0,6 | 3,0 | ... | 3,6 | |
| Juin | 1,6 | ... | 1,6 | 1,8 | 1,7 | 3,5 | 1,8 | 3,3 | ... | 5,1 | |
| Septembre | 1,2 | ... | 1,2 | ... | 0,5 | 0,5 | ... | 1,7 | ... | 1,7 | |
| B. Crédits à l'étranger | | | | | | | | | | | |
| 1966 Juin | ... | ... | ... | 6,8 | 0,6 | 7,4 | 6,8 | 0,6 | ... | 7,4 | |
| Septembre | ... | ... | ... | 5,8 | 0,4 | 6,2 | 5,8 | 0,4 | ... | 6,2 | |
| Décembre ¹ | ... | ... | ... | 7,2 | 0,4 | 7,6 | 7,2 | 0,4 | ... | 7,6 | |
| 1967 Mars | ... | ... | ... | 6,6 | 0,3 | 6,9 | 6,6 | 0,3 | ... | 6,9 | |
| Juin | ... | ... | ... | 6,1 | 0,7 | 6,8 | 6,1 | 0,7 | ... | 6,8 | |
| Septembre ¹ | ... | ... | ... | 2,7 | ... | 2,7 | 2,7 | ... | ... | 2,7 | |
| Décembre ¹ | ... | ... | ... | 7,2 | 0,9 | 8,1 | 7,2 | 0,9 | ... | 8,1 | |
| 1968 Mars ¹ | ... | ... | ... | 4,8 | 0,5 | 5,3 | 4,8 | 0,5 | ... | 5,3 | |
| Juin ¹ | 0,1 | ... | 0,1 | 6,8 | 1,2 | 8,0 | 6,8 | 1,3 | ... | 8,1 | |
| Septembre | 0,3 | ... | 0,3 | 8,3 | 1,3 | 9,6 | 8,3 | 1,6 | ... | 9,9 | |
| Décembre | 0,1 | ... | 0,1 | 11,3 | 2,8 | 14,1 | 11,3 | 2,9 | ... | 14,2 | |
| 1969 Mars | ... | ... | ... | 11,2 | 3,1 | 14,3 | 11,2 | 3,1 | ... | 14,3 | |
| Juin | 0,1 | ... | 0,1 | 12,6 | 4,4 | 17,0 | 12,6 | 4,5 | ... | 17,1 | |
| Septembre | 0,3 | ... | 0,3 | 11,7 | 3,6 | 15,3 | 11,7 | 3,9 | ... | 15,6 | |
| Décembre | 0,1 | ... | 0,1 | 8,5 | 1,2 | 9,7 | 8,5 | 1,3 | ... | 9,8 | |
| 1970 Mars | 0,1 | ... | 0,1 | 3,7 | 0,9 | 4,6 | 3,7 | 1,0 | ... | 4,7 | |
| Juin | 0,3 | ... | 0,3 | 5,4 | 1,4 | 6,8 | 5,4 | 1,7 | ... | 7,1 | |
| Septembre | 0,1 | ... | 0,1 | ... | ... | ... | ... | 0,1 | ... | 0,1 | |
| C. Total | | | | | | | | | | | |
| 1966 Juin | 1,4 | ... | 1,4 | 8,5 | 2,0 | 10,5 | 8,5 | 3,4 | ... | 11,9 | |
| Septembre | 1,2 | ... | 1,2 | 7,5 | 2,3 | 9,8 | 7,5 | 3,5 | ... | 11,0 | |
| Décembre ¹ | 1,9 | ... | 1,9 | 11,2 | 2,4 | 13,6 | 11,2 | 4,3 | ... | 15,5 | |
| 1967 Mars | 1,8 | ... | 1,8 | 7,4 | 0,8 | 8,2 | 7,4 | 2,6 | ... | 10,0 | |
| Juin | 1,4 | ... | 1,4 | 6,3 | 1,8 | 8,1 | 6,3 | 3,2 | ... | 9,5 | |
| Septembre ¹ | 1,2 | ... | 1,2 | 2,7 | 1,1 | 3,8 | 2,7 | 2,3 | ... | 5,0 | |
| Décembre ¹ | 2,2 | ... | 2,2 | 7,9 | 3,6 | 11,5 | 7,9 | 5,8 | ... | 13,7 | |
| 1968 Mars ¹ | 2,2 | ... | 2,2 | 4,8 | 1,1 | 5,9 | 4,8 | 3,3 | ... | 8,1 | |
| Juin ¹ | 1,5 | ... | 1,5 | 7,7 | 2,4 | 10,1 | 7,7 | 3,9 | ... | 11,6 | |
| Septembre | 1,4 | ... | 1,4 | 8,7 | 2,4 | 11,1 | 8,7 | 3,8 | ... | 12,5 | |
| Décembre | 2,0 | ... | 2,0 | 13,2 | 10,3 | 23,5 | 13,2 | 12,3 | ... | 25,5 | |
| 1969 Mars | 2,4 | ... | 2,4 | 14,0 | 9,5 | 23,5 | 14,0 | 11,9 | ... | 25,9 | |
| Juin | 1,6 | 0,2 | 1,8 | 16,2 | 12,7 | 28,9 | 16,2 | 14,3 | 0,2 | 30,7 | |
| Septembre | 1,7 | ... | 1,7 | 16,0 | 13,3 | 29,3 | 16,0 | 15,0 | ... | 31,0 | |
| Décembre | 2,6 | ... | 2,6 | 10,4 | 5,3 | 15,7 | 10,4 | 7,9 | ... | 18,3 | |
| 1970 Mars | 2,5 | ... | 2,5 | 4,3 | 1,5 | 5,8 | 4,3 | 4,0 | ... | 8,3 | |
| Juin | 1,9 | ... | 1,9 | 7,2 | 3,1 | 10,3 | 7,2 | 5,0 | ... | 12,2 | |
| Septembre | 1,3 | ... | 1,3 | ... | 0,5 | 0,5 | ... | 1,8 | ... | 1,8 | |

¹ Y compris les effets venus à échéance au dernier jour du mois et n'ayant pu être encaissés parce que ce jour était un samedi ou un jour férié.
N. B. - Pour la méthode d'élaboration : voir *Bulletin d'Information et de Documentation*, XI^e année, vol. II, no 3, septembre 1967, p. 241.

**XIII - 9. — ENCOURS UTILISES DES CREDITS D'ESCOMPTE, D'AVANCES ET D'ACCEPTATION
ACCORDES A LEUR ORIGINE PAR LES ORGANISMES MONETAIRES
AUX ENTREPRISES ET PARTICULIERS ET A L'ETRANGER**

(milliards de francs)

| Fin de période | Crédits accordés à leur origine par les organismes monétaires 1 | | | | Crédits logés en dehors des organismes monétaires | | | Crédits logés dans les organismes monétaires 2 | | | | Pour mémoire : Autres crédits logés dans les organismes monétaires 3 (12) |
|---|---|------------------------|-------------|------------------------------------|---|------------------------|-----------------------|--|------------------------|--------------|-------------------------|--|
| | Acceptations bancaires (1) | Effets commerciaux (2) | Avances (3) | Total (4) = (1) à (3) = (7) + (11) | Acceptations bancaires (5) | Effets commerciaux (6) | Total (7) = (5) + (6) | Acceptations bancaires (8) | Effets commerciaux (9) | Avances (10) | Total (11) = (8) à (10) | |
| A. Crédits aux entreprises et particuliers | | | | | | | | | | | | |
| 1966 Juin | 12,6 | 58,8 | 59,5 | 130,9 | 3,5 | 8,4 | 11,9 | 9,1 | 50,4 | 59,5 | 119,0 | — |
| Septembre | 11,7 | 59,3 | 64,7 | 135,7 | 2,9 | 7,6 | 10,5 | 8,8 | 51,7 | 64,7 | 125,2 | — |
| Décembre 4 | 13,8 | 67,6 | 63,3 | 144,7 | 2,2 | 7,3 | 10,0 | 11,6 | 59,8 | 63,3 | 134,7 | 0,2 |
| 1967 Mars | 12,3 | 67,7 | 69,5 | 149,5 | 4,3 | 8,9 | 13,2 | 8,0 | 58,8 | 69,5 | 136,3 | ... |
| Juin | 12,0 | 70,8 | 73,3 | 156,1 | 5,7 | 10,0 | 15,7 | 6,3 | 60,8 | 73,3 | 140,4 | 0,1 |
| Septembre 4 | 11,2 | 73,4 | 74,5 | 159,1 | 3,9 | 9,7 | 13,6 | 7,3 | 63,7 | 74,5 | 145,5 | 0,1 |
| Décembre 4 | 12,7 | 80,5 | 77,7 | 170,9 | 4,2 | 9,9 | 14,1 | 8,5 | 70,6 | 77,7 | 156,8 | 0,2 |
| 1968 Mars 4 | 12,7 | 81,8 | 80,8 | 175,3 | 4,9 | 11,1 | 16,0 | 7,8 | 70,7 | 80,8 | 159,3 | ... |
| Juin 4 | 11,6 | 83,7 | 86,2 | 181,5 | 3,9 | 11,6 | 15,5 | 7,7 | 72,1 | 86,2 | 166,0 | 0,1 |
| Septembre | 10,9 | 80,9 | 90,8 | 182,6 | 5,3 | 10,9 | 16,2 | 5,6 | 70,0 | 90,8 | 166,4 | 1,7 |
| Décembre | 11,9 | 86,4 | 98,0 | 196,3 | 5,8 | 8,6 | 14,4 | 6,1 | 77,8 | 98,0 | 181,9 | 0,6 |
| 1969 Mars | 13,0 | 88,3 | 102,8 | 204,1 | 6,6 | 8,7 | 15,3 | 6,4 | 79,6 | 102,8 | 188,8 | 0,5 |
| Juin | 11,9 | 93,5 | 105,5 | 210,9 | 4,4 | 8,4 | 12,8 | 7,5 | 85,1 | 105,5 | 198,1 | 0,3 |
| Septembre | 11,5 | 95,1 | 100,1 | 206,7 | 3,3 | 8,0 | 11,3 | 8,2 | 87,1 | 100,1 | 195,4 | 0,4 |
| Décembre | 10,2 | 97,8 | 99,4 | 207,4 | 2,9 | 7,8 | 10,7 | 7,3 | 90,0 | 99,4 | 196,7 | 0,5 |
| 1970 Mars | 10,7 | 97,2 | 102,5 | 210,4 | 3,1 | 9,4 | 12,5 | 7,6 | 87,8 | 102,5 | 197,9 | 0,6 |
| Juin | 12,8 | 99,1 | 106,1 | 218,0 | 3,4 | 6,9 | 10,3 | 9,4 | 92,2 | 106,1 | 207,7 | 0,2 |
| Septembre | 13,3 | 95,4 | 109,6 | 218,3 | 3,6 | 7,5 | 11,1 | 9,7 | 87,9 | 109,6 | 207,2 | 0,2 |
| B. Crédits à l'étranger | | | | | | | | | | | | |
| 1966 Juin | 13,8 | 6,9 | 7,4 | 28,1 | 2,4 | 2,1 | 4,5 | 11,4 | 4,8 | 7,4 | 23,6 | 0,1 |
| Septembre | 13,6 | 7,2 | 7,5 | 28,3 | 1,8 | 2,0 | 3,8 | 11,8 | 5,2 | 7,5 | 24,5 | 0,1 |
| Décembre 4 | 15,0 | 7,6 | 6,2 | 28,8 | 2,1 | 2,2 | 4,3 | 12,9 | 5,4 | 6,2 | 24,5 | 0,1 |
| 1967 Mars | 14,3 | 8,5 | 6,4 | 29,2 | 2,3 | 2,4 | 4,7 | 12,0 | 6,1 | 6,4 | 24,5 | 0,1 |
| Juin | 16,4 | 9,6 | 6,7 | 32,7 | 2,8 | 2,8 | 5,6 | 13,6 | 6,8 | 6,7 | 27,1 | 0,1 |
| Septembre 4 | 16,0 | 9,7 | 6,4 | 32,1 | 4,3 | 3,6 | 7,9 | 11,7 | 6,1 | 6,4 | 24,2 | 0,1 |
| Décembre 4 | 16,8 | 11,3 | 6,4 | 34,5 | 3,0 | 4,1 | 7,1 | 13,8 | 7,2 | 6,4 | 27,4 | 0,1 |
| 1968 Mars 4 | 16,9 | 12,9 | 7,7 | 37,5 | 4,4 | 4,6 | 9,0 | 12,5 | 8,3 | 7,7 | 28,5 | 0,1 |
| Juin 4 | 17,5 | 14,2 | 8,7 | 40,4 | 2,7 | 4,9 | 7,6 | 14,8 | 9,3 | 8,7 | 32,8 | 0,1 |
| Septembre | 17,2 | 14,0 | 10,6 | 41,8 | 3,1 | 4,1 | 7,2 | 14,1 | 9,9 | 10,6 | 34,6 | 0,1 |
| Décembre | 20,2 | 14,4 | 13,9 | 48,5 | 2,4 | 3,8 | 6,2 | 17,8 | 10,6 | 13,9 | 42,3 | 0,1 |
| 1969 Mars | 20,2 | 14,6 | 15,8 | 50,6 | 3,2 | 4,0 | 7,2 | 17,0 | 10,6 | 15,8 | 43,4 | 0,1 |
| Juin | 22,9 | 15,7 | 19,5 | 58,1 | 3,5 | 4,1 | 7,6 | 19,4 | 11,6 | 19,5 | 50,5 | 0,1 |
| Septembre | 21,1 | 16,3 | 24,6 | 62,0 | 2,7 | 4,0 | 6,7 | 18,4 | 12,3 | 24,6 | 55,3 | ... |
| Décembre | 19,1 | 15,9 | 18,1 | 53,1 | 3,1 | 5,9 | 9,0 | 16,0 | 10,0 | 18,1 | 44,1 | ... |
| 1970 Mars | 18,7 | 16,4 | 23,0 | 58,1 | 4,8 | 5,5 | 10,3 | 13,9 | 10,9 | 23,0 | 47,8 | ... |
| Juin | 20,0 | 17,9 | 29,5 | 67,4 | 4,1 | 6,2 | 10,3 | 15,9 | 11,7 | 29,5 | 57,1 | ... |
| Septembre | 21,3 | 18,2 | 38,5 | 78,0 | 5,9 | 7,0 | 12,9 | 15,4 | 11,2 | 38,5 | 65,1 | ... |
| C. Total | | | | | | | | | | | | |
| 1966 Juin | 26,4 | 65,7 | 66,9 | 159,0 | 5,9 | 10,5 | 16,4 | 20,5 | 55,2 | 66,9 | 142,6 | 0,1 |
| Septembre | 25,3 | 66,5 | 72,2 | 164,0 | 4,7 | 9,6 | 14,3 | 20,6 | 56,9 | 72,2 | 149,7 | 0,1 |
| Décembre 4 | 28,8 | 75,2 | 69,5 | 173,5 | 4,3 | 10,0 | 14,3 | 24,5 | 65,2 | 69,5 | 159,2 | 0,3 |
| 1967 Mars | 26,6 | 76,2 | 75,9 | 178,7 | 6,6 | 11,3 | 17,9 | 20,0 | 64,9 | 75,9 | 160,8 | 0,1 |
| Juin | 28,4 | 80,4 | 80,0 | 188,8 | 8,5 | 12,8 | 21,3 | 19,9 | 67,6 | 80,0 | 167,5 | 0,2 |
| Septembre 4 | 27,2 | 83,1 | 80,9 | 191,2 | 8,2 | 13,3 | 21,5 | 19,0 | 69,8 | 80,9 | 169,7 | 0,2 |
| Décembre 4 | 29,5 | 91,8 | 84,1 | 205,4 | 7,2 | 14,0 | 21,2 | 22,3 | 77,8 | 84,1 | 184,2 | 0,3 |
| 1968 Mars 4 | 29,6 | 94,7 | 88,5 | 212,8 | 9,3 | 15,7 | 25,0 | 20,3 | 79,0 | 88,5 | 187,8 | 0,1 |
| Juin 4 | 29,1 | 97,9 | 94,9 | 221,9 | 6,6 | 16,5 | 23,1 | 22,5 | 81,4 | 94,9 | 198,8 | 0,2 |
| Septembre | 28,1 | 94,9 | 101,4 | 224,4 | 8,4 | 15,0 | 23,4 | 19,7 | 79,9 | 101,4 | 201,0 | 1,8 |
| Décembre | 32,1 | 100,8 | 111,9 | 244,8 | 8,2 | 12,4 | 20,6 | 23,9 | 88,4 | 111,9 | 224,2 | 0,7 |
| 1969 Mars | 33,2 | 102,9 | 118,6 | 254,7 | 9,8 | 12,7 | 22,5 | 23,4 | 90,2 | 118,6 | 232,2 | 0,6 |
| Juin | 34,8 | 109,2 | 125,0 | 269,0 | 7,9 | 12,5 | 20,4 | 26,9 | 96,7 | 125,0 | 248,6 | 0,4 |
| Septembre | 32,6 | 111,4 | 124,7 | 268,7 | 6,0 | 12,0 | 18,0 | 26,6 | 99,4 | 124,7 | 250,7 | 0,4 |
| Décembre | 29,3 | 113,7 | 117,5 | 260,5 | 6,0 | 13,7 | 19,7 | 23,3 | 100,0 | 117,5 | 240,8 | 0,5 |
| 1970 Mars | 29,4 | 113,6 | 125,5 | 268,5 | 7,9 | 14,9 | 22,8 | 21,5 | 98,7 | 125,5 | 245,7 | 0,6 |
| Juin | 32,8 | 117,0 | 135,6 | 285,4 | 7,5 | 13,1 | 20,6 | 25,3 | 103,9 | 135,6 | 264,8 | 0,2 |
| Septembre | 34,6 | 113,6 | 148,1 | 296,3 | 9,5 | 14,5 | 24,0 | 25,1 | 99,1 | 148,1 | 272,3 | 0,2 |

1 Crédits accordés à leur origine par les banques de dépôts [colonne (4) du tableau XIII-7] et par la Banque Nationale de Belgique [colonne (8) du tableau XIII-8].

2 Crédits logés dans les banques de dépôts, à la Banque Nationale de Belgique, au Crédit Communal de Belgique et à l'Institut de Récompense et de Garantie (crédits que cet organisme finance par un recours aux organismes monétaires).

3 Il s'agit d'effets commerciaux.

4 Y compris les effets venus à échéance au dernier jour du mois et n'ayant pu être encaissés parce que ce jour était un samedi ou un jour férié.

N. B. — Pour la méthode d'élaboration : voir *Bulletin d'Information et de Documentation*, XLII^e année, vol. II, no 8, septembre 1967, p. 241.

XIII - 10. — BILANS DE LA BANQUE NATIONALE DE BELGIQUE

(millions de francs)

| Rubriques | 1962 31 décembre | 1963 31 décembre | 1964 31 décembre | 1965 31 décembre | 1966 31 décembre | 1967 31 décembre | 1968 31 décembre | 1969 31 décembre |
|--|---------------------|---------------------|---------------------|---------------------|---------------------|---------------------|---------------------|---------------------|
| ACTIF | | | | | | | | |
| Encaisse en or | 68.248 | 68.566 | 72.555 | 77.913 | 76.233 | 73.963 | 76.175 | 75.947 |
| Fonds Monétaire International : (Lois des 28-7-1948 et 9-6-1969) | | | | | | | | |
| Participation | | | | | | | | 7.777 |
| Prêts | | | | | | | | ... |
| Droits de tirage spéciaux | | | | | | | | ... |
| <i>Total des éléments de couverture</i> ¹ ... | 68.248 | 68.566 | 72.555 | 77.913 | 76.233 | 73.963 | 76.175 | 83.724 |
| Monnaies étrangères | 12.848 | 21.532 | 26.996 | 21.864 | 21.405 | 36.087 | 18.087 | 35.619 |
| Monnaies étrangères et or à recevoir | 2.935 | 10.924 | 9.260 | 9.682 | 11.477 | 12.468 | 12.327 | 17.510 |
| Avoirs à l'étranger, en francs belges | — | 1.500 | 1.500 | 1.500 | 1.500 | 3.000 | — | — |
| Accords internationaux : (Lois des 28-7-1948 et 19-6-1959) | | | | | | | | |
| Union Européenne des Paiements | 251 | 118 | 62 | 7 | — | — | — | — |
| Accord Monétaire Européen | ... | ... | ... | ... | ... | ... | ... | ... |
| Fonds Monétaire International : | | | | | | | | |
| Participation | 6.738 | 7.064 | 8.716 | 12.230 | 15.189 | 14.736 | 10.278 | |
| Prêts ² | — | — | 1.500 | 3.375 | 3.375 | 1.875 | 4.975 | |
| Autres accords | ... | ... | ... | 6 | ... | ... | 120 | ... |
| Débiteurs pour change et or, à terme ... | 12.341 | 21.093 | 26.397 | 21.376 | 21.311 | 35.521 | 18.256 | 34.015 |
| Effets de commerce | 10.083 | 9.290 | 7.001 | 12.295 | 15.503 | 13.834 | 26.694 | 18.639 |
| Avances sur nantissement | 3.022 | 1.655 | 625 | 34 | 338 | 345 | 572 | 47 |
| Effets publics : (Art. 20 des statuts. Conventions des 14-9-1948, 15-4-1952 et 30-3-1968) | | | | | | | | |
| Effets publics belges | 5.140 | 9.275 | 9.825 | 9.025 | 9.575 | 2.650 | 14.675 | 15.550 |
| Effets publics luxembourgeois | — | — | — | — | — | — | 200 | ... |
| Monnaies divisionnaires et d'appoint | 326 | 247 | 397 | 455 | 302 | 320 | 266 | 281 |
| Avoirs à l'Office des Chèques Postaux ... | 2 | 1 | 2 | 1 | 2 | 2 | 2 | 1 |
| Créance consolidée sur l'Etat (Lois des 28-7-1948 et 19-6-1959) | 34.000 | 34.000 | 34.000 | 34.000 | 34.000 | 34.000 | 34.000 | 34.000 |
| Fonds publics (Art. 18 et 21 des statuts) | 2.627 | 2.703 | 2.793 | 2.953 | 3.197 | 3.367 | 3.514 | 3.633 |
| Immeubles, matériel et mobilier | 1.593 | 1.657 | 1.712 | 1.788 | 1.909 | 1.999 | 2.064 | 2.105 |
| Valeurs de la Caisse de Pensions du Personnel | 1.278 | 1.430 | 1.593 | 1.804 | 2.035 | 2.329 | 2.583 | 2.858 |
| Divers | 1.778 | 1.186 | 1.215 | 1.509 | 1.640 | 1.357 | 1.919 | 1.746 |
| | 163.210 | 192.241 | 206.149 | 211.817 | 218.991 | 237.853 | 226.707 | 249.728 |
| Compte d'ordre : | | | | | | | | |
| Office des Chèques Postaux : Avoir pour compte du Ministre de l'Education nationale (Pacte scolaire, loi du 29-5-1959, article 15) | 1.911 | 1.500 | 1.450 | 1.362 | 1.350 | 1.672 | 2.437 | 2.649 |
| PASSIF | | | | | | | | |
| Billets en circulation | 138.481 | 150.508 | 160.286 | 170.269 | 175.311 | 177.482 | 183.243 | 183.002 |
| Comptes courants : | | | | | | | | |
| Trésor public { | 5 | 3 | 5 | 18 | 12 | 2 | 4 | 25 |
| compte ordinaire ... | | | | | | | | |
| taxe exceptionnelle de conjunct. (Loi du 12-3-1957) ... | 27 | 17 | 12 | 14 | 13 | 10 | 9 | 8 |
| compte spécial liquidation U.E.P. ... | ... | ... | ... | ... | — | — | — | — |
| Banques à l'étranger, comptes ordin. . | 387 | 309 | 329 | 394 | 390 | 316 | 677 | 383 |
| Comptes courants divers et valeurs à payer | 3.474 | 3.298 | 1.651 | 2.337 | 2.281 | 3.206 | 2.545 | 4.511 |
| Accords internationaux : (Lois des 28-7-1948 et 19-6-1959) | | | | | | | | |
| Accord Monétaire Européen | 185 | 126 | 161 | 262 | 128 | 271 | 256 | 148 |
| Autres accords | 413 | 333 | 383 | 217 | 325 | 326 | 224 | 319 |
| <i>Total des engagements à vue</i> ... | 142.972 | 154.594 | 162.827 | 173.511 | 178.460 | 181.613 | 186.958 | 188.396 |
| Fonds Monétaire International : Droits de tirage spéciaux, allocation cumulative nette | — | — | — | — | — | — | — | — |
| Banques belges, réserve monétaire | — | — | 1.253 | ... | ... | ... | ... | ... |
| Monnaies étrangères et or à livrer | 15.271 | 32.000 | 35.707 | 31.151 | 32.800 | 48.218 | 30.665 | 51.767 |
| Caisse de Pensions du Personnel | 1.278 | 1.430 | 1.593 | 1.804 | 2.035 | 2.329 | 2.583 | 2.858 |
| Divers | 1.016 | 1.453 | 1.849 | 2.187 | 2.366 | 2.216 | 2.908 | 3.022 |
| Capital | 400 | 400 | 400 | 400 | 400 | 400 | 400 | 400 |
| Réserves et comptes d'amortissement ... | 2.273 | 2.364 | 2.520 | 2.764 | 2.930 | 3.077 | 3.193 | 3.285 |
| | 163.210 | 192.241 | 206.149 | 211.817 | 218.991 | 237.853 | 226.707 | 249.728 |
| Compte d'ordre : | | | | | | | | |
| Ministre de l'Education nationale : Avoir pour son compte à l'Office des Chèques Postaux (Pacte scolaire, loi du 29-5-1959, article 15) | 1.911 | 1.500 | 1.450 | 1.362 | 1.350 | 1.672 | 2.437 | 2.649 |

N. B. — Le Rapport annuel de la Banque Nationale de Belgique donne en annexe, toutes les situations hebdomadaires de l'année à laquelle il se rapporte. Il comporte également un commentaire succinct des principaux postes du bilan.

¹ Les éléments de couverture des engagements à vue de la Banque sont définis par l'article 4 de la loi du 9 juin 1969, modifiant l'article 7 alinéa 2 de la loi organique de la Banque et par l'article 80 des statuts de la Banque, modifié par l'assemblée générale extraordinaire des actionnaires de la Banque du 5 septembre 1969. Cette modification a été approuvée par l'arrêté royal du 22 septembre 1969, publiée au *Moniteur belge* du 7 octobre 1969. Avant cette dernière date, seule l'encaisse en or était admise comme élément de couverture.

² Bons spéciaux du Trésor Belge (Loi du 4-1-1968. Convention du 1-2-1963).

XIII - 10. — SITUATIONS HEBDOMADAIRES DE LA BANQUE NATIONALE DE BELGIQUE

(millions de francs)

| Rubriques | 1969 6 octobre | 1970 5 octobre | 1969 7 novembre | 1970 9 novembre | 1969 8 décembre | 1970 7 décembre | 1970 5 janvier | 1971 4 janvier |
|--|-------------------|-------------------|--------------------|--------------------|--------------------|--------------------|-------------------|-------------------|
| ACTIF | | | | | | | | |
| Encaisse en or | 75.961 | 76.461 | 75.932 | 76.408 | 75.957 | 76.369 | 75.888 | 73.479 |
| Fonds Monétaire International : (Lois des 28-7-1948 et 9-6-1969) | | | | | | | | |
| Participation | | 16.806 | | 16.734 | 6.277 | 16.734 | 7.777 | 19.584 |
| Prêts | | ... | | ... | ... | ... | ... | ... |
| Droits de tirage spéciaux | | 4.696 | | 4.696 | ... | 4.696 | 3.545 | 13.723 |
| <i>Total des éléments de couverture</i> ¹ ... | 75.961 | 97.963 | 75.932 | 97.838 | 82.234 | 97.799 | 87.210 | 106.786 |
| Monnaies étrangères | 31.176 | 41.051 | 34.277 | 44.673 | 32.662 | 46.983 | 35.190 | 38.954 |
| Monnaies étrangères et or à recevoir | 13.788 | 14.846 | 13.908 | 13.772 | 16.926 | 11.338 | 16.984 | 11.179 |
| Accords internationaux : (Lois des 28-7-1948 et 19-6-1959) | | | | | | | | |
| Accord Monétaire Européen | ... | ... | ... | ... | ... | ... | ... | ... |
| Fonds Monétaire International : | | | | | | | | |
| Participation | 3.501 | | 3.633 | | | | | |
| Prêts ² | ... | ... | ... | | | | | |
| Autres accords | ... | ... | ... | 113 | ... | 138 | ... | 154 |
| Débiteurs pour change et or, à terme ... | 38.085 | 39.865 | 28.748 | 43.453 | 31.663 | 45.600 | 33.436 | 37.745 |
| Effets de commerce | 33.239 | 12.015 | 20.622 | 3.097 | 16.926 | 2.084 | 18.807 | 7.035 |
| Avances sur nantissement | 1.613 | 78 | 19 | 26 | 36 | 17 | 64 | 24 |
| Effets publics : (Art. 20 des statuts. Conventions des 14-9-1948, 15-4-1952 et 30-3-1968) | | | | | | | | |
| Effets publics belges | 14.375 | 6.350 | 12.025 | 8.350 | 12.825 | 10.125 | 12.275 | 10.175 |
| Effets publics luxembourgeois | 100 | ... | ... | ... | ... | ... | ... | ... |
| Monnaies divisionnaires et d'appoint | 363 | 335 | 379 | 346 | 351 | 320 | 268 | 261 |
| Avoirs à l'Office des Chèques Postaux ... | 1 | 1 | 2 | 2 | 1 | 1 | 1 | 1 |
| Créance consolidée sur l'Etat (Lois des 28-7-1948 et 19-6-1959) | 34.000 | 34.000 | 34.000 | 34.000 | 34.000 | 34.000 | 34.000 | 34.000 |
| Fonds publics (Art. 18 et 21 des statuts) | 3.628 | 3.728 | 3.632 | 3.728 | 3.633 | 3.728 | 3.631 | 3.728 |
| Immeubles, matériel et mobilier | 2.064 | 2.105 | 2.064 | 2.105 | 2.064 | 2.105 | 2.064 | 2.105 |
| Valeurs de la Caisse de Pensions du Personnel | 2.766 | 3.052 | 2.790 | 3.057 | 2.790 | 3.052 | 2.896 | 3.172 |
| Divers | 2.695 | 2.862 | 2.915 | 3.188 | 4.354 | 3.330 | 3.038 | 3.230 |
| Compte d'ordre : | 257.355 | 258.251 | 234.946 | 257.748 | 240.465 | 260.620 | 249.864 | 258.549 |
| Office des Chèques Postaux : Avoir pour compte du Ministre de l'Education nationale (Pacte scolaire, loi du 29-5-1959, article 15) | 887 | 767 | 629 | 1.310 | 1.658 | 1.973 | 2.649 | 2.586 |
| PASSIF | | | | | | | | |
| Billets en circulation | 183.792 | 185.794 | 177.981 | 181.627 | 177.612 | 183.344 | 182.257 | 187.704 |
| Comptes courants : | | | | | | | | |
| Trésor public { compte ordinaire ... | 3 | ... | 12 | 13 | 19 | 12 | 11 | 2 |
| { taxe exceptionnelle de conjonct. (Loi du 12-3-1957) ... | 8 | 8 | 8 | 7 | 8 | 7 | 8 | 7 |
| Banques à l'étranger, comptes ordin. . | 8.110 | 423 | 672 | 406 | 667 | 397 | 405 | 537 |
| Comptes courants divers et valeurs à payer | 1.775 | 805 | 1.042 | 1.754 | 783 | 2.694 | 1.576 | 1.319 |
| Accords internationaux : (Lois des 28-7-1948 et 19-6-1959) | | | | | | | | |
| Accord Monétaire Européen | 152 | 115 | 118 | 78 | 134 | 153 | 92 | 449 |
| Autres accords | 296 | 316 | 320 | 232 | 363 | 295 | 286 | 264 |
| <i>Total des engagements à vue</i> ... | 194.136 | 187.461 | 180.153 | 184.117 | 179.586 | 186.902 | 184.635 | 190.282 |
| Fonds Monétaire International : | | | | | | | | |
| Droits de tirage spéciaux, allocation cumulative nette | — | 3.545 | — | 3.545 | ... | 3.545 | 3.545 | 7.022 |
| Banques belges, réserve monétaire | ... | ... | ... | ... | ... | ... | ... | ... |
| Monnaies étrangères et or à livrer | 51.895 | 54.822 | 43.040 | 57.362 | 48.842 | 57.092 | 50.666 | 49.049 |
| Caisse de Pensions du Personnel | 2.766 | 3.052 | 2.790 | 3.057 | 2.790 | 3.052 | 2.896 | 3.172 |
| Divers | 4.925 | 5.643 | 5.330 | 5.939 | 5.614 | 6.301 | 4.489 | 5.296 |
| Capital | 400 | 400 | 400 | 400 | 400 | 400 | 400 | 400 |
| Réserves et comptes d'amortissement ... | 3.233 | 3.328 | 3.233 | 3.328 | 3.233 | 3.328 | 3.233 | 3.328 |
| Compte d'ordre : | 257.355 | 258.251 | 234.946 | 257.748 | 240.465 | 260.620 | 249.864 | 258.549 |
| Ministre de l'Education nationale : Avoir pour son compte à l'Office des Chèques Postaux (Pacte scolaire, loi du 29-5-1959, article 15) | 887 | 767 | 629 | 1.310 | 1.658 | 1.973 | 2.649 | 2.586 |

N. B. — Le Rapport annuel de la Banque Nationale de Belgique donne en annexe, toutes les situations hebdomadaires de l'année à laquelle il se rapporte. Il comporte également un commentaire succinct des principaux postes du bilan.

¹ Les éléments de couverture des engagements à vue de la Banque sont définis par l'article 4 de la loi du 9 juin 1969, modifiant l'article 7 alinéa 2 de la loi organique de la Banque et par l'article 80 des statuts de la Banque, modifié par l'assemblée générale extraordinaire des actionnaires de la Banque du 5 septembre 1969. Cette modification a été approuvée par l'arrêté royal du 22 septembre 1969, publiée au *Moniteur belge* du 7 octobre 1969. Avant cette dernière date, seule l'encaisse en or était admise comme élément de couverture.

² Bors spéciaux du Trésor Belge (Loi du 4-1-1963. Convention du 1-2-1968).

XIII - 11. — COMPTES DE CHEQUES POSTAUX

Source : Office des Chèques postaux.

| | Milliers de comptes | Avoir global 1 | Avoirs des particuliers 2 | Crédit | | Débit | | Mouvement général | Pour- centages des opérations effectuées sans emploi d'espèces |
|--------------------------------------|------------------------|--------------------------------------|------------------------------------|-------------------------|-------------------------------|----------------------|-----------|----------------------|--|
| | | | | Versements et divers | Virements | Chèques et divers | Virements | | |
| | (fin de période) | (moyennes journalières) ³ | | | (moyennes mensuelles ou mois) | | | | |
| <i>(milliards de francs)</i> | | | | | | | | | |
| 1963 | 933 | 47,9 | 34,8 | 54,8 | 130,5 | 54,6 | 130,5 | 370,4 | 92 |
| 1964 | 956 | 50,5 | 36,8 | 62,8 | 147,4 | 62,2 | 147,4 | 419,8 | 93 |
| 1965 | 981 | 54,1 | 38,8 | 72,4 | 163,7 | 72,2 | 163,7 | 472,0 | 93 |
| 1966 | 995 | 58,4 | 40,7 | 81,6 | 182,3 | 81,1 | 182,3 | 527,3 | 93 |
| 1967 | 1.004 | 60,6 | 41,3 | 89,0 | 194,5 | 89,2 | 194,5 | 567,1 | 93 |
| 1968 | 1.013 | 63,4 | 42,7 | 98,6 | 209,7 | 97,8 | 209,7 | 607,6 | 94 |
| 1969 | 1.017 | 68,0 | 45,1 | 112,5 | 234,0 | 112,5 | 234,0 | 693,0 | 94 |
| 1970 | 1.023 | 72,5 | 47,8 | 127,2 | 252,1 | 126,4 | 252,1 | 757,8 | 94 |
| 1969 2 ^e trimestre | 1.014 | 67,7 | 45,7 | 118,8 | 233,0 | 117,6 | 233,0 | 702,5 | 94 |
| 3 ^e trimestre | 1.018 | 69,9 | 45,3 | 112,2 | 237,0 | 114,5 | 237,0 | 700,6 | 94 |
| 4 ^e trimestre | 1.022 | 68,0 | 45,1 | 116,3 | 243,3 | 113,2 | 243,3 | 716,1 | 94 |
| 1970 1 ^{er} trimestre | 1.021 | 70,1 | 46,8 | 115,1 | 238,9 | 117,2 | 238,9 | 710,1 | 94 |
| 2 ^e trimestre | 1.020 | 70,8 | 48,2 | 126,7 | 244,6 | 125,2 | 244,6 | 741,1 | 94 |
| 3 ^e trimestre | 1.023 | 73,8 | 46,9 | 127,7 | 254,5 | 129,7 | 254,5 | 766,4 | 94 |
| 4 ^e trimestre | 1.030 | 75,6 | 49,2 | 139,3 | 270,3 | 133,6 | 270,3 | 813,6 | 94 |
| 1969 Octobre | 1.022 | 68,0 | 43,9 | 121,4 | 259,5 | 120,1 | 259,5 | 760,5 | 94 |
| Novembre | 1.022 | 65,0 | 44,1 | 105,6 | 225,3 | 105,7 | 225,3 | 661,9 | 94 |
| Décembre | 1.022 | 71,0 | 47,4 | 122,0 | 245,0 | 113,9 | 245,0 | 726,0 | 94 |
| 1970 Janvier | 1.022 | 73,7 | 48,1 | 121,6 | 259,6 | 125,7 | 259,6 | 766,4 | 94 |
| Février | 1.021 | 68,2 | 45,8 | 108,3 | 231,5 | 114,5 | 231,5 | 685,8 | 95 |
| Mars | 1.021 | 68,4 | 46,6 | 115,5 | 225,7 | 111,4 | 225,7 | 678,2 | 94 |
| Avril | 1.020 | 69,3 | 47,1 | 132,1 | 253,5 | 125,9 | 253,5 | 765,0 | 94 |
| Mai | 1.020 | 69,5 | 49,3 | 118,2 | 235,6 | 123,7 | 235,6 | 713,1 | 94 |
| Juin | 1.020 | 73,1 | 48,2 | 129,7 | 244,8 | 126,0 | 244,8 | 745,3 | 94 |
| Juillet | 1.021 | 84,6 | 48,5 | 152,7 | 299,8 | 155,0 | 299,8 | 907,4 | 94 |
| Août | 1.022 | 68,5 | 46,2 | 114,0 | 234,1 | 118,0 | 234,1 | 700,2 | 95 |
| Septembre | 1.025 | 68,3 | 46,1 | 116,3 | 229,5 | 116,2 | 229,5 | 691,5 | 94 |
| Octobre | 1.028 | 72,0 | 47,1 | 132,6 | 258,8 | 125,5 | 258,8 | 775,7 | 95 |
| Novembre | 1.030 | 74,4 | 48,2 | 129,6 | 266,7 | 134,1 | 266,7 | 797,1 | 94 |
| Décembre | 1.031 | 80,4 | 52,4 | 155,8 | 285,5 | 141,3 | 285,5 | 868,1 | 94 |

¹ Comprend l'avoir des particuliers et celui des comptables de l'Etat.

² Les chiffres des avoirs des particuliers à fin de période sont publiés à la situation de la Dette publique (cf. tableau 3 du chapitre XVI du présent bulletin).

³ Moyennes des avoirs à la fin de chaque jour, ouvrable ou non, du mois. Quand il s'agit d'un jour non ouvrable, l'avoir repris est celui du jour ouvrable précédent.

XIII - 12. — SITUATION GLOBALE DES BANQUES ¹

(millions de francs)

Actif

| Rubriques | 1966 31 décembre | 1967 31 décembre | 1968 31 décembre | 1969 31 décembre | 1969 31 octobre | 1970 31 octobre | 1969 30 novembre | 1970 30 novembre |
|---|---------------------|---------------------|---------------------|---------------------|--------------------|--------------------|---------------------|---------------------|
| Avoirs de réserve monétaire, dépôt spécial à la B.N.B. | — | — | — | — | — | — | — | — |
| Caisse, Banque Nationale, Chèques Postaux, C.N.C.P. | 10.491 | 10.583 | 10.466 | 12.243 | 5.587 | 5.771 | 5.974 | 6.674 |
| Prêts au jour le jour | 4.743 | 5.559 | 4.894 | 11.942 | 8.829 | 7.642 | 8.936 | 10.074 |
| Banquiers | 41.276 | 49.380 | 72.637 | 111.824 | 96.408 | 121.890 | 102.998 | 127.204 |
| Maison-mère, succursales et filiales | 9.235 | 10.353 | 13.100 | 15.542 | 20.122 | 26.303 | 18.001 | 31.366 |
| Autres valeurs à recevoir à court terme | 15.465 | 16.506 | 21.086 | 30.932 | 41.465 | 33.841 | 42.375 | 31.751 |
| Portefeuille-effets | 106.751 | 118.984 | 119.034 | 142.197 | 141.710 | 162.397 | 148.223 | 158.373 |
| a) Effets publics | 39.162 | 41.099 | 37.717 | 46.822 | 48.488 | 48.444 | 51.431 | 46.798 |
| b) Effets commerciaux ² | 67.589 | 77.885 | 81.317 | 95.375 | 93.222 | 113.953 | 96.792 | 111.575 |
| Reports et avances sur titres | 1.245 | 1.516 | 1.644 | 1.441 | 1.427 | 1.829 | 1.468 | 1.758 |
| Débiteurs par acceptations | 28.785 | 29.484 | 32.044 | 29.338 | 32.506 | 36.494 | 31.417 | 35.864 |
| Débiteurs divers | 68.329 | 82.733 | 110.343 | 115.987 | 127.321 | 149.743 | 118.218 | 153.963 |
| Valeurs mobilières | 3 | 3 | 3 | 141.426 | 140.016 | 170.955 | 140.728 | 175.370 |
| a) Fonds publics belges | 3 | 3 | 3 | 132.966 | 131.355 | 154.219 | 132.095 | 156.602 |
| b) Autres titres d'emprunt | 3 | 3 | 3 | 8.228 | 8.347 | 16.536 | 8.315 | 18.582 |
| c) Actions et parts de sociétés | 3 | 3 | 3 | 226 | 307 | 90 | 312 | 62 |
| d) Autres valeurs mobilières | 3 | 3 | 3 | 6 | 7 | 110 | 6 | 124 |
| Valeurs de la réserve légale | 3 | 3 | 3 | 984 | 976 | 1.110 | 984 | 1.120 |
| Participations | 3 | 3 | 3 | 6.573 | 6.413 | 7.854 | 6.477 | 7.864 |
| a) Filiales | 3 | 3 | 3 | 2.295 | 2.189 | 2.881 | 2.232 | 2.458 |
| b) Autres participations | 3 | 3 | 3 | 4.278 | 4.224 | 4.973 | 4.245 | 5.406 |
| Frais de constitution et de premier établissement | 56 | 114 | 102 | 136 | 145 | 152 | 155 | 152 |
| Immeubles | 3.021 | 3.300 | 3.652 | 4.192 | 3.961 | 4.579 | 3.991 | 4.624 |
| Participations dans les filiales immobilières | 258 | 283 | 449 | 310 | 313 | 307 | 311 | 307 |
| Créances sur les filiales immobilières | 115 | 77 | 85 | 200 | 162 | 240 | 165 | 242 |
| Matériel et mobilier | 457 | 455 | 465 | 606 | 525 | 663 | 539 | 674 |
| Divers | 4.021 | 5.356 | 5.574 | 7.273 | 7.264 | 8.322 | 6.745 | 8.192 |
| Total de l'actif ... | 388.537 | 444.837 | 527.786 | 633.146 | 635.150 | 740.092 | 637.705 | 755.572 |

¹ La situation globale ne contient, en ce qui concerne les banques exerçant partiellement leur activité à l'étranger, que les éléments d'actifs des sièges belges. Les soldes des comptes ouverts par ceux-ci au nom des sièges situés à l'étranger apparaissent sous la rubrique « Maison-mère, succursales et filiales ».

2 Encours des effets réescomptés par les banques à la B.N.B. et aux institutions paraétatiques
(millions de francs)

| | | | | | | | |
|------------------------|--------|------------------------|--------|-----------------------|--------|------------------------|--------|
| 1966 31 décembre | 17.828 | 1968 31 décembre | 32.935 | 1969 31 octobre | 23.978 | 1969 30 novembre | 21.170 |
| 1967 31 décembre | 23.940 | 1969 31 décembre | 21.161 | 1970 31 octobre | 19.115 | 1970 30 novembre | 18.370 |

3 Ancienne subdivision avant le 31 mars 1969 :

| | 31-12-66 | 31-12-67 | 31-12-68 |
|---------------------------------------|----------|----------|----------|
| Portefeuille-titres | 94.289 | 110.154 | 182.211 |
| a) Valeurs de la réserve légale | 789 | 833 | 907 |
| b) Fonds publics belges | 87.264 | 102.140 | 119.174 |
| c) Fonds publics étrangers | 1.896 | 2.834 | 6.129 |
| d) Actions de banques | 1.904 | 2.195 | 3.075 |
| e) Autres titres | 2.436 | 2.602 | 2.926 |

XIII - 12. — SITUATION GLOBALE DES BANQUES ¹

(millions de francs)

Passif

| Rubriques | 1966 31 décembre | 1967 31 décembre | 1968 31 décembre | 1969 31 décembre | 1969 31 octobre | 1970 31 octobre | 1969 30 novembre | 1970 30 novembre |
|--|---------------------|---------------------|---------------------|---------------------|--------------------|--------------------|---------------------|---------------------|
| <i>Exigible :</i> | | | | | | | | |
| Créanciers couverts par des sûretés réelles | 835 | 784 | 1.306 | 922 | 669 | 902 | 1.796 | 556 |
| a) Créanciers garantis par des privilèges | 494 | 493 | 490 | 649 | 399 | 515 | 357 | 468 |
| b) Créanciers garantis par des sûretés réelles conventionnelles | 341 | 291 | 816 | 273 | 270 | 387 | 1.439 | 88 |
| Emprunts au jour le jour | 3.365 | 5.733 | 8.739 | 6.906 | 6.850 | 12.134 | 6.747 | 12.659 |
| a) Garantis par des sûretés réelles | 666 | 1.354 | 2.449 | 1.628 | 1.781 | 2.245 | 518 | 1.217 |
| b) Non garantis par des sûretés réelles | 2.699 | 4.379 | 6.290 | 5.278 | 5.069 | 9.889 | 6.229 | 11.442 |
| Banquiers | 79.174 | 94.222 | 119.989 | 164.481 | 165.580 | 211.414 | 165.624 | 225.444 |
| Maison-mère, succursales et filiales | 10.297 | 9.963 | 9.919 | 12.344 | 11.775 | 17.144 | 11.670 | 18.426 |
| Acceptations | 28.786 | 29.486 | 32.044 | 29.338 | 32.508 | 36.499 | 31.422 | 35.864 |
| Autres valeurs à payer à court terme | 8.012 | 7.891 | 13.964 | 22.457 | 33.243 | 24.023 | 32.976 | 23.189 |
| Créditeurs pour effets à l'encaissement | 1.107 | 1.320 | 1.976 | 1.944 | 1.930 | 1.886 | 1.804 | 1.980 |
| Dépôts et comptes courants | 213.093 | 244.383 | 281.371 | 322.625 | 310.670 | 355.190 | 313.667 | 356.507 |
| a) A vue | 98.921 | 109.385 | 122.443 | 124.004 | 119.448 | 128.421 | 120.634 | 130.402 |
| b) A un mois au plus | 15.035 | 16.778 | 18.476 | 26.342 | 23.951 | 33.982 | 22.060 | 33.558 |
| c) A plus d'un mois | 46.034 | 50.820 | 56.319 | 85.087 | 80.794 | 100.018 | 85.098 | 99.026 |
| d) A plus d'un an | 1.364 | 4.364 | 7.355 | 6.107 | 5.975 | 7.458 | 6.052 | 7.942 |
| e) A plus de deux ans | 3.016 | 3.493 | 5.023 | 7.384 | 6.897 | 10.258 | 7.379 | 10.760 |
| f) Carnets de dépôts | 46.800 | 57.739 | 69.787 | 71.948 | 71.804 | 73.214 | 70.698 | 73.028 |
| g) Autres dépôts reçus en carnets ou livrets | 1.923 | 1.804 | 1.968 | 1.753 | 1.801 | 1.839 | 1.746 | 1.791 |
| Obligations et bons de caisse | 11.978 | 13.546 | 16.538 | 18.680 | 17.915 | 22.187 | 18.301 | 22.684 |
| Montants à libérer sur titres et participations | 955 | 941 | 1.145 | 1.186 | 1.139 | 1.218 | 1.141 | 1.217 |
| Divers | 10.350 | 13.108 | 13.298 | 17.427 | 18.596 | 19.539 | 18.106 | 19.102 |
| <i>Total de l'exigible ...</i> | 367.952 | 421.377 | 500.289 | 598.310 | 600.875 | 702.136 | 603.254 | 717.628 |
| <i>Exigible spécial :</i> | | | | | | | | |
| Passifs subordonnés | — | — | — | 2.392 | 2.292 | 3.842 | 2.292 | 3.842 |
| <i>Non exigible :</i> | | | | | | | | |
| Capital | 12.461 | 14.610 | 17.859 | 20.442 | 19.967 | 20.993 | 20.168 | 21.071 |
| Fonds indisponibles par prime d'émission | 2.298 | 2.368 | 2.867 | 4.312 | 4.280 | 4.270 | 4.292 | 4.270 |
| Réserve légale (art. 13, A.R. 185) | 789 | 833 | 906 | 977 | 989 | 1.119 | 977 | 1.129 |
| Réserve disponible | 4.803 | 5.425 | 5.589 | 6.369 | 6.378 | 7.346 | 6.353 | 7.246 |
| Provisions | 234 | 224 | 276 | 344 | 369 | 386 | 369 | 386 |
| <i>Total du non exigible :</i> | 20.585 | 23.460 | 27.497 | 32.444 | 31.983 | 34.114 | 32.159 | 34.102 |
| Total du passif ... | 388.537 | 444.837 | 527.786 | 633.146 | 635.150 | 740.092 | 637.705 | 755.572 |

¹ La situation globale ne contient, en ce qui concerne les banques exerçant partiellement leur activité à l'étranger, que les éléments de passif des sièges belges. Les soldes des comptes ouverts par ceux-ci au nom des sièges situés à l'étranger apparaissent sous la rubrique « Maison-mère, succursales et filiales ».

**XIII - 13. — MONTANTS GLOBAUX DES PAIEMENTS
EFFECTUES AU MOYEN DES DEPOTS BANCAIRES A VUE EN FRANCS BELGES
ET DES AVOIRS EN COMPTES DE CHEQUES POSTAUX ¹**

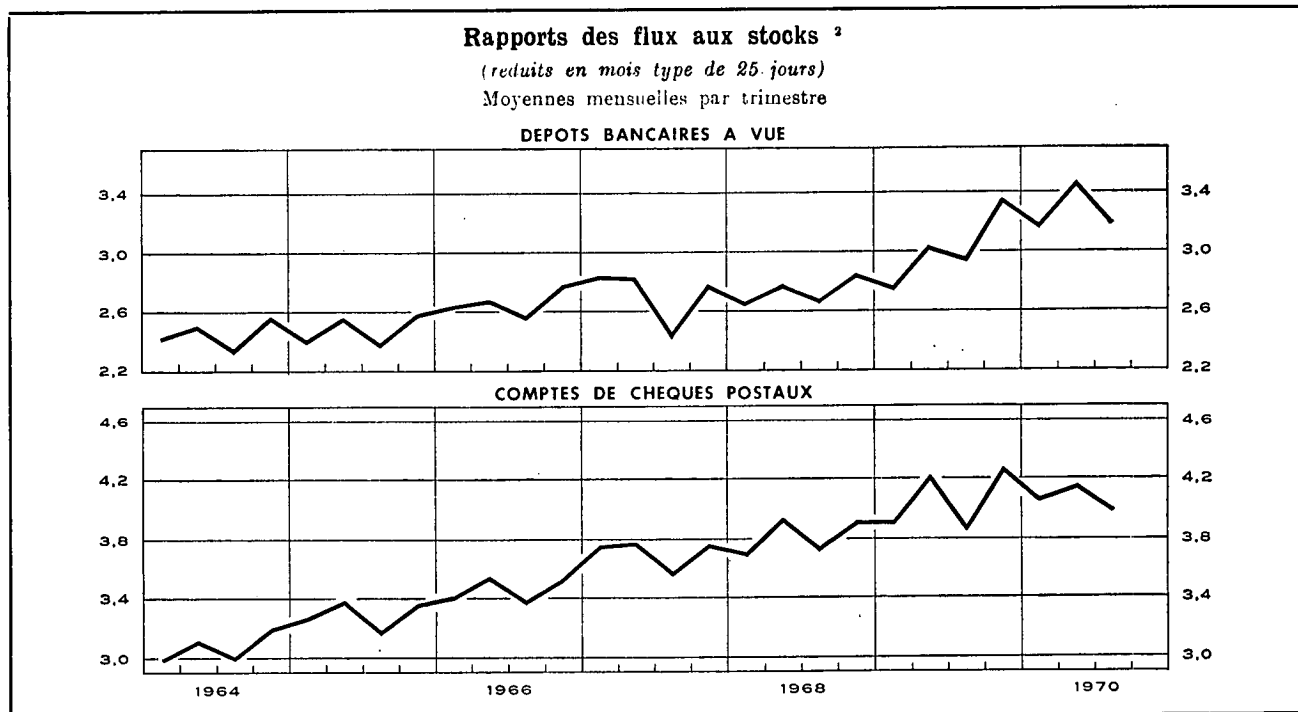

| Moyennes mensuelles ou mois | Montants globaux des paiements, réduits en mois type de 25 jours, effectués au moyen des | | | Rapport des flux aux stocks ² | | |
|--------------------------------------|---|----------------------------------|-------|--|--|----------------------------------|
| | dépôts bancaires à vue ³ | avoirs en C.C.P. ⁴ | Total | brut | réduit en mois type de 25 jours | |
| | | | | dépôts bancaires à vue ³ | dépôts bancaires à vue ³ | avoirs en C.C.P. ⁴ |
| (milliards de francs) | | | | | | |
| 1962 | 119,0 | 99,3 | 218,3 | 2,25 | 2,23 | 2,89 |
| 1963 | 132,5 | 107,1 | 239,6 | 2,25 | 2,23 | 2,85 |
| 1964 | 154,7 | 121,0 | 275,7 | 2,50 | 2,46 | 3,08 |
| 1965 | 167,8 | 135,8 | 303,6 | 2,51 | 2,48 | 3,30 |
| 1966 | 191,3 | 149,3 | 340,6 | 2,70 | 2,67 | 3,47 |
| 1967 | 210,3 | 163,9 | 374,2 | 2,74 | 2,72 | 3,71 |
| 1968 | 236,6 | 174,0 | 410,6 | 2,78 | 2,74 | 3,83 |
| 1969 | 280,6 | 194,9 | 475,5 | 3,06 | 3,03 | 4,07 |
| 1969 1 ^{er} trimestre | 253,8 | 185,4 | 439,2 | 2,81 | 2,77 | 3,92 |
| 2 ^e trimestre | 288,7 | 205,7 | 494,4 | 3,00 | 3,04 | 4,22 |
| 3 ^e trimestre | 273,9 | 187,2 | 461,1 | 3,03 | 2,95 | 3,88 |
| 4 ^e trimestre | 306,2 | 201,3 | 507,5 | 3,40 | 3,35 | 4,26 |
| 1970 1 ^{er} trimestre | 291,8 | 197,5 | 489,3 | 3,18 | 3,18 | 4,07 |
| 2 ^e trimestre | 341,6 | 211,3 | 552,9 | 3,47 | 3,47 | 4,15 |
| 3 ^e trimestre | 319,3 | 199,5 | 518,8 | 3,29 | 3,20 | 4,01 |
| 1969 Novembre | 289,3 | 203,4 | 492,7 | 2,97 | 3,23 | 4,43 |
| Décembre | 330,9 | 201,6 | 532,5 | 3,70 | 3,55 | 4,05 |
| 1970 Janvier | 282,3 | 203,9 | 486,2 | 3,18 | 3,06 | 4,02 |
| Février | 286,4 | 200,3 | 486,7 | 3,02 | 3,15 | 4,25 |
| Mars | 300,7 | 188,4 | 495,1 | 3,34 | 3,34 | 3,94 |
| Avril | 337,1 | 209,4 | 546,5 | 3,66 | 3,52 | 4,28 |
| Mai | 344,9 | 224,1 | 569,0 | 3,23 | 3,51 | 4,32 |
| Juin | 342,8 | 200,4 | 543,2 | 3,52 | 3,39 | 3,85 |
| Juillet | 343,6 | 216,1 | 559,7 | 3,55 | 3,42 | 4,17 |
| Août | 296,2 | 196,6 | 492,8 | 3,02 | 3,02 | 4,05 |
| Septembre | 318,2 | 185,7 | 503,9 | 3,30 | 3,17 | 3,81 |
| Octobre | 315,3 | 196,0 | 511,3 | 3,42 | 3,16 | 3,93 |
| Novembre | 346,5 | 238,9 | 585,4 | 3,24 | 3,52 | 4,74 |

¹ Approximations données par le total des débits portés en compte (y compris les comptes appartenant à des étrangers ainsi que les débits correspondant à des paiements à l'étranger).

² Le rapport des flux aux stocks est obtenu en divisant le montant des inscriptions au débit des comptes de dépôts bancaires à vue en francs belges ou des comptes de chèques postaux des particuliers et des comptables extraordinaires de l'Etat par les avoirs moyens de ces comptes au cours de la période envisagée.

³ Le recensement ne s'étend pas à toutes les banques.

⁴ Les données brutes ont été rectifiées pour éliminer les virements qui constituent double emploi du fait de l'organisation comptable de l'Etat et qu'il a été possible de recenser.

N. B. — Méthode d'élaboration : voir Bulletin d'Information et de Documentation, XXVe année, vol. II, n° 4, octobre 1950, p. 222.

Références bibliographiques : Rapports annuels de la B.N.B. — Moniteur belge : Situation globale des banques. — Annuaire statistique de la Belgique. — Bulletin de Statistique de l'I.N.S. — Statistiques économiques belges 1950-1960, Tome I. — Bulletin d'Information et de Documentation : XIe année, vol. I, n° 1, janvier 1965, p. 21; XLIIIe année, vol. I, n° 1, janvier 1967, p. 19; vol. II, n° 8, septembre 1967, p. 241. — Rapports annuels de la Commission bancaire.

XIV. — INTERMEDIAIRES FINANCIERS NON MONETAIRES

4. — PRINCIPAUX ACTIFS ET PASSIFS DU FONDS DES RENTES

(millions de francs)

Source : Rapports annuels du Fonds des Rentes.

| Fin de période | Actifs | | | | | Passifs | | |
|--------------------|----------------|-------------------------------------|----------------------------------|---|-----------------------------------|---------------------------------|--------------------------------------|--|
| | Portefeuille | | | Solde créditeur à la Banque Nationale de Belgique | Prêts d'argent à très court terme | Certificats du Fonds des Rentes | Emprunts d'argent à très court terme | Solde débiteur à la Banque Nationale de Belgique |
| | Valeurs cotées | Certificats de trésorerie tranche B | Autres certificats de trésorerie | | | | | |
| valeur nominale | | | | | | | | |
| 1960 | 6.661 | 1.403 | 1.200 | 6 | 15 | 5.812 | ... | ... |
| 1961 | 6.892 | 1.086 | ... | 3.201 | 3.069 | 10.996 | ... | ... |
| 1962 | 7.759 | 2.226 | ... | ... | 50 | 6.440 | ... | 589 |
| 1963 | 8.383 | 2.711 | ... | ... | ... | 6.549 | 877 | 600 |
| 1964 | 6.827 | 4.099 | ... | ... | ... | 7.357 | ... | 389 |
| 1965 | 6.299 | 2.728 | ... | 50 | ... | 5.884 | ... | ... |
| 1966 | 6.426 | 3.269 | ... | ... | ... | 4.524 | 1.563 | 320 |
| 1967 | 5.943 | 3.560 | ... | ... | 141 | 6.348 | ... | ... |
| 1968 | 7.959 | 5.124 | ... | ... | 432 | 8.892 | 1.256 | ... |
| 1969 | 7.833 | 4.654 | ... | ... | ... | 8.377 | 631 | ... |
| 1968 Janvier | 5.815 | 2.296 | ... | ... | 2.023 | 6.694 | ... | ... |
| Février | 6.113 | 2.657 | ... | ... | 2.282 | 7.685 | ... | ... |
| Mars | 6.572 | 3.250 | ... | ... | 848 | 7.262 | ... | ... |
| Avril | 6.537 | 2.590 | ... | ... | 2.771 | 8.462 | ... | ... |
| Mai | 6.655 | 2.300 | 4.000 | ... | 2.100 | 8.974 | 585 | 2.100 |
| Juin | 7.534 | 2.300 | 5.500 | ... | 1.700 | 8.915 | 1.063 | 3.500 |
| Juillet | 7.330 | 3.660 | ... | ... | 2.200 | 9.365 | ... | 438 |
| Août | 7.567 | 3.785 | 3.300 | ... | 2.700 | 10.123 | 945 | 2.700 |
| Septembre | 7.746 | 3.685 | 1.500 | ... | 2.457 | 8.988 | 71 | 2.922 |
| Octobre | 7.276 | 4.194 | ... | ... | 2.550 | 9.927 | ... | 617 |
| Novembre | 7.314 | 3.684 | 4.000 | ... | 1.234 | 10.165 | 1.234 | 1.264 |
| Décembre | 7.959 | 5.124 | ... | ... | 432 | 8.892 | 1.256 | ... |
| 1969 Janvier | 7.567 | 4.394 | ... | ... | 1.745 | 8.041 | 611 | 1.556 |
| Février | 7.996 | 3.838 | 2.700 | ... | ... | 8.292 | 2.693 | ... |
| Mars | 8.098 | 3.685 | 2.400 | ... | ... | 9.221 | 1.444 | ... |
| Avril | 8.752 | 4.135 | 3.800 | ... | ... | 11.711 | 1.166 | ... |
| Mai | 8.818 | 5.204 | 6.100 | ... | ... | 12.315 | 1.827 | 2.151 |
| Juin | 8.689 | 4.374 | 3.500 | ... | ... | 10.520 | 667 | 1.780 |
| Juillet | 8.230 | 4.619 | ... | ... | ... | 6.250 | 2.350 | 697 |
| Août | 8.434 | 4.254 | 2.300 | ... | ... | 6.041 | 4.578 | 692 |
| Septembre | 9.355 | 5.004 | 2.400 | ... | ... | 6.006 | 5.081 | 2.031 |
| Octobre | 8.776 | 4.599 | ... | ... | ... | 5.421 | 4.434 | ... |
| Novembre | 8.078 | 4.114 | ... | ... | ... | 8.257 | 332 | ... |
| Décembre | 7.833 | 4.654 | ... | ... | ... | 8.377 | 631 | ... |

XIV - 5. — CAISSE GENERALE D'EPARGNE ET DE RETRAITE

5a — Mouvements des dépôts

Livrets des particuliers seulement

(millions de francs)

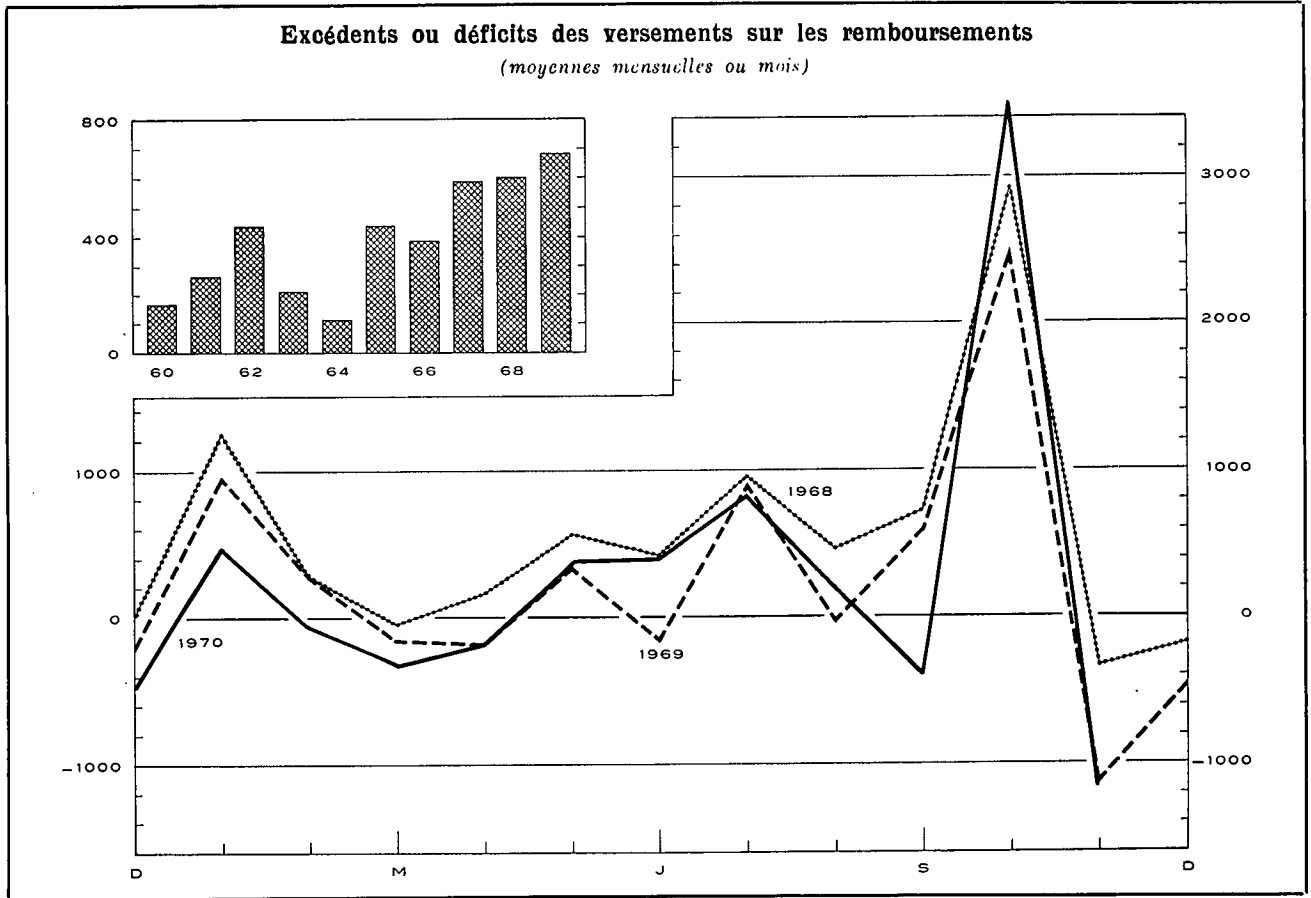

| Périodes | Versements 1 | | Remboursements | | Excédents ou déficits | | Soldes des dépôts à fin de période 2 | |
|-----------------|--------------|---------|----------------|---------|-----------------------|-----------------|--------------------------------------|----------|
| | (1) | (1) | (2) | (2) | (3) = (1) - (2) | (3) = (1) - (2) | (4) | (4) |
| 1959 | 21.939 | | 16.232 | | 5.707 | | 74.442 | |
| 1960 | 21.840 | | 19.786 | | 2.054 | | 78.887 | |
| 1961 | 22.799 | | 19.585 | | 3.214 | | 84.633 | |
| 1962 | 25.995 | | 20.717 | | 5.278 | | 92.654 | |
| 1963 | 26.388 | | 23.788 | | 2.600 | | 97.980 | |
| 1964 | 28.229 | | 26.757 | | 1.472 | | 102.395 | |
| 1965 | 32.450 | | 27.211 | | 5.239 | | 112.192 | |
| 1966 | 37.449 | | 32.817 | | 4.632 | | 120.322 | |
| 1967 | 45.363 | | 38.294 | | 7.069 | | 131.137 | |
| 1968 | 50.955 | | 43.751 | | 7.204 | | 142.297 | |
| 1969 | 65.077 | | 56.969 | | 8.108 | | 150.405 | |
| | | 1969 | | 1970 | | 1969 | | 1970 |
| Janvier | 5.166 | 6.491 | 4.202 | 6.012 | 964 | 478 | 143.261 | 150.883 |
| Février | 4.008 | 5.214 | 3.714 | 5.261 | 294 | - 47 | 143.555 | 150.836 |
| Mars | 4.275 | 5.220 | 4.429 | 5.542 | -154 | -322 | 143.401 | 150.514 |
| Avril | 4.368 | 5.859 | 4.535 | 6.030 | -167 | -171 | 143.234 | 150.343 |
| Mai | 4.919 | 5.593 | 4.574 | 5.192 | 345 | 401 | 143.579 | 150.744 |
| Juin | 4.867 | 6.111 | 4.995 | 5.703 | -138 | 408 | 143.441 | 151.152 |
| Juillet | 5.644 | 6.803 | 4.737 | 5.967 | 907 | 836 | 144.348 | 151.988 |
| Août | 4.197 | 5.232 | 4.204 | 5.027 | - 7 | 205 | 144.341 | 152.193 |
| Septembre | 5.549 | 5.407 | 4.950 | 5.787 | 599 | -380 | 144.940 | 151.813 |
| Octobre | 8.582 | 10.120 | 6.086 | 6.626 | 2.496 | 3.494 | 147.436 | 155.307 |
| Novembre | 3.983 | p 5.222 | 5.000 | p 6.372 | -1.107 | p -1.150 | 146.329 | p154.157 |
| Décembre | 4.936 | | 5.463 | | - 517 | | 150.405 | |

1 A partir de 1968, y compris les intérêts échus sur livrets pour dépôts à terme.

2 Ces dépôts comprennent les intérêts capitalisés de l'exercice et, en 1965, la répartition d'une partie du fonds de réserve de la CGER. Pour l'année 1969, les intérêts capitalisés s'élèvent à F 4.598 millions.

XIV - 5. — CAISSE GENERALE D'EPARGNE ET DE RETRAITE

5b. — Principales rubriques des bilans de la Caisse d'Epargne

(milliards de francs)

Source : Rapports de la CGER.

| Fin de période | 1963 | 1964 | 1965 | 1966 3 | 1967 | 1968 |
|---|-------|-------|-------|-----------|-------|-------|
| ACTIF | | | | | | |
| Disponible ¹ | 0,3 | 1,9 | 0,3 | 1,2 | 0,5 | 2,3 |
| Placements provisoires ² : | | | | | | |
| Effets sur la Belgique | 18,0 | 20,6 | 24,6 | 26,5 | 29,9 | 33,0 |
| Avances à l'industrie | 9,5 | 11,0 | 12,2 | 16,4 | 17,8 | 18,0 |
| Crédit agricole | 0,1 | ... | ... | 0,1 | 0,2 | 0,5 |
| Crédit d'exportation | 0,7 | 0,8 | 1,0 | 1,1 | 1,5 | 1,5 |
| Prêts sur nantissement | ... | ... | ... | ... | ... | ... |
| Prêts personnels | — | — | — | — | — | 0,1 |
| Acceptations bancaires | 2,7 | 3,7 | 3,9 | 3,8 | 4,1 | 9,7 |
| Certificats de Trésorerie et du Fonds des Rentes ... | 5,4 | 4,1 | 4,8 | 4,9 | 11,2 | 10,0 |
| Prêts au jour le jour | 0,9 | ... | 0,5 | ... | 1,4 | ... |
| Total des placements provisoires ² ... | 37,3 | 40,2 | 47,0 | 52,8 | 66,1 | 72,8 |
| Placements définitifs ² | | | | | | |
| Rentes belges directes | 23,4 | 21,9 | 21,4 | 20,6 | 19,5 | 19,7 |
| Rentes belges indirectes et valeurs garanties par l'Etat | 17,5 | 18,6 | 20,8 | 21,7 | 22,8 | 24,5 |
| Valeurs du Congo ou garanties par le Congo | 0,2 | 0,1 | 0,1 | 0,2 | 0,2 | 0,2 |
| Obligations du Crédit Communal, de provinces, villes et communes | 1,5 | 1,5 | 1,9 | 2,3 | 2,4 | 2,7 |
| Obligations de sociétés belges | 0,8 | 0,8 | 0,7 | 1,0 | 0,9 | 0,8 |
| Avances à l'Etat résultant du paiement des alloca- tions complémentaires aux prisonniers politiques, et avances à l'Œuvre nationale des invalides de la guerre, divers | 0,6 | 0,7 | 0,7 | 0,8 | 1,0 | 1,1 |
| Prêts hypothécaires | 5,3 | 5,9 | 6,5 | 7,0 | 7,6 | 8,6 |
| Crédit agricole | 4,0 | 4,4 | 4,7 | 5,2 | 5,6 | 6,0 |
| Avances à la Société nationale du logement, aux sociétés agréées et aux communes en vue de la construction d'habitations sociales | 25,0 | 24,6 | 25,8 | 26,7 | 27,5 | 29,0 |
| Ouvertures de crédit (Industriel, agricole profession- nel et universitaire) | — | — | — | — | — | 1,5 |
| Total des placements définitifs ² ... | 78,3 | 78,5 | 82,6 | 85,5 | 87,5 | 94,1 |
| Revenus échus sur placements et prorata d'intérêts ... | 3,1 | 2,8 | 2,9 | 3,1 | 3,3 | 3,6 |
| Valeurs échues du portefeuille | — | 3,4 | 3,0 | 3,9 | 4,1 | 5,3 |
| PASSIF | | | | | | |
| <i>Exigible :</i> | | | | | | |
| Dépôts sur livrets ⁴ : | | | | | | |
| Particuliers | 97,8 | 102,2 | 112,0 | 120,1 | 131,0 | 143,9 |
| Dotations des prisonniers | 0,2 | 0,2 | 0,2 | 0,2 | 0,2 | 0,2 |
| Etablissements publics et autres | 5,1 | 5,1 | 5,5 | 5,6 | 6,9 | 8,4 |
| Dépôts pour timbres-retraite | ... | ... | ... | ... | ... | ... |
| Total des dépôts sur livrets ⁴ ... | 103,1 | 107,5 | 117,7 | 125,9 | 138,1 | 152,5 |
| Dépôts en comptes courants ⁴ | 4,7 | 6,8 | 5,6 | 6,0 | 7,3 | 8,7 |
| <i>Non exigible :</i> | | | | | | |
| Fonds de dotation, fonds de prévisions diverses, fonds de réserve et provisions | 10,6 | 11,6 | 11,5 | 13,7 | 14,9 | 16,2 |

¹ Cette rubrique comprend principalement les avoirs en caisse, les comptes à la Banque Nationale de Belgique et à l'Office des Chèques Postaux.

² Depuis 1964, la CGER comptabilise ses placements provisoires et définitifs en valeur comptable budgétaire, c'est-à-dire en éliminant les valeurs venues à échéance mais dont l'encaissement, la consolidation ou le renouvellement s'effectue au cours de l'exercice suivant.

³ A partir de 1966, les chiffres du portefeuille-titres ont été majorés à concurrence des amortissements passés au « Fonds de réserve pour dépréciation du portefeuille ». Ces amortissements s'élevaient à 0,9 milliard. Ils ont été ajoutés également au montant du « Non exigible ».

⁴ Comprennent les intérêts capitalisés et, en 1966, la répartition d'une partie du fonds de réserve de la CGER.

XIV - 5. — CAISSE GENERALE D'EPARGNE ET DE RETRAITE

5c. — Principales rubriques des bilans des Caisses de Retraite

(milliards de francs)

Source : *Rapports de la CGER.*

| Fin de période | 1963 | 1964 | 1965 | 1966 | 1967 | 1968 |
|--|------|------|------|------|------|------------------|
| ACTIF | | | | | | |
| Placements définitifs ¹ : | | | | | | |
| Rentes belges directes | 7,2 | 7,4 | 7,3 | 7,6 | 7,6 | 7,5 |
| Rentes belges indirectes et valeurs garanties par l'Etat | 13,3 | 14,5 | 15,6 | 16,1 | 17,3 | 14,0 |
| Valeurs garanties par le Congo | 0,1 | 0,1 | 0,1 | 0,1 | 0,1 | ... |
| Obligations du Crédit Communal, de provinces, villes et communes | 0,9 | 1,1 | 1,1 | 1,1 | 1,0 | 1,0 |
| Obligations de sociétés belges | 0,8 | 0,7 | 0,7 | 0,6 | 0,6 | 0,6 |
| Prêts hypothécaires | 0,1 | 0,1 | 0,1 | 0,1 | 0,1 | 0,1 |
| Avances aux caisses publiques de prêts, divers | 0,1 | 0,1 | 0,1 | 0,1 | 0,1 | 0,2 |
| Total ... | 22,5 | 24,0 | 25,0 | 25,7 | 26,8 | 23,4 |
| PASSIF | | | | | | |
| Fonds des Rentes ² | 13,7 | 13,9 | 13,9 | 14,0 | 14,0 | 14,1 |
| Réserves mathématiques ³ | 10,8 | 11,8 | 12,8 | 13,8 | 14,4 | 9,8 ⁴ |
| Total ... | 24,5 | 25,7 | 26,7 | 27,8 | 28,4 | 23,9 |

¹ Depuis 1964, la CGER publie dans son compte rendu annuel la ventilation et le total des placements définitifs à leur valeur comptable budgétaire, c'est-à-dire en éliminant les valeurs venues à échéance mais dont l'encaissement, la consolidation ou le renouvellement s'effectue au cours de l'exercice suivant.

² Le Fonds des Rentes comprend les réserves représentatives des rentes assurées dans le cadre de la « Loi générale ». Ces réserves englobent les réserves mathématiques, de sécurité et de gestion, ainsi que les provisions. Toutefois, depuis 1960, le Fonds des Rentes ne comprend plus les réserves représentatives des rentes constituées en vertu de la loi du 16 mars 1865. Ces réserves figurent depuis 1960 aux bilans de la Caisse d'Assurances sur la vie, sous la rubrique « Réserves mathématiques et provisions ».

³ Les réserves mathématiques pures ont été majorées de chargements pour frais de services des rentes, et pour marge de sécurité et frais d'administration.

⁴ En 1968, les réserves de la gestion « Pension des Indépendants » (4,8 milliards de francs) ont été cédées à l'Office National d'Assurances sociales pour Travailleurs Indépendants.

XIV - 5. — CAISSE GENERALE D'EPARGNE ET DE RETRAITE

5d. — Principales rubriques des bilans de la Caisse d'Assurance sur la Vie ²

(milliards de francs)

Source : *Rapports de la CGER.*

| Fin de période | 1963 | 1964 | 1965 | 1966 | 1967 | 1968 |
|---|------|------|------|------|------|------|
| ACTIF | | | | | | |
| Placements définitifs ¹ : | | | | | | |
| Rentes belges directes | 3,1 | 2,9 | 2,7 | 2,7 | 2,8 | 2,7 |
| Rentes belges indirectes et valeurs garanties par l'Etat | 3,8 | 4,7 | 5,2 | 5,8 | 6,5 | 7,4 |
| Obligations du Crédit Communal, de provinces, villes et communes | 0,1 | 0,1 | 0,1 | 0,1 | 0,1 | 0,1 |
| Obligations de sociétés belges | 0,5 | 0,4 | 0,4 | 0,3 | 0,3 | 0,3 |
| Prêts hypothécaires | ... | ... | ... | ... | ... | ... |
| Habitations sociales : Avances aux sociétés agréées et à la Société nationale du logement | 0,2 | 0,3 | 0,3 | 0,3 | 0,3 | 0,4 |
| Total ... | 7,7 | 8,4 | 8,7 | 9,2 | 10,0 | 10,9 |
| PASSIF | | | | | | |
| Réserves mathématiques et provisions ² | 5,7 | 6,1 | 6,5 | 6,6 | 6,7 | 7,1 |
| Fonds de réserve et de répartition | 2,2 | 2,6 | 2,4 | 3,1 | 3,3 | 3,6 |
| Total ... | 7,9 | 8,7 | 8,9 | 9,7 | 10,0 | 10,7 |

¹ Depuis 1964, la CGER publie dans son compte rendu annuel la ventilation et le total des placements définitifs à leur valeur comptable budgétaire, c'est-à-dire en éliminant les valeurs venues à échéance mais dont l'encaissement, la consolidation ou le renouvellement s'effectue au cours de l'exercice suivant.

² Depuis 1960, ce bilan comporte, sous la rubrique « Réserves mathématiques et provisions » les réserves représentatives des rentes constituées en vertu de la loi du 16 mars 1865 et figurant auparavant dans le bilan des Caisses de Retraite concernant l'exécution de la « Loi générale ».

XIV - 6. — CAISSES D'EPARGNE PRIVEES

Principaux moyens d'action et placements

(milliards de francs)

Source : Office Central de la Petite Epargne.

| Fin de période | Dépôts | | Obligations et bons de caisse | Total des dépôts, obligations et bons de caisse | Crédits aux entreprises et particuliers | | | | Portefeuille-titres 1 | | | | | | | |
|----------------|--------------------|---------------|-------------------------------|---|--|-------------------------|------------------|--|---|----------------------|-----------------------------------|----------------------------|---------------------------------|----------------------------|----------|------------------------------|
| | inférieurs à 2 ans | 2 ans et plus | | | Es-compte, avances et prêts avec caution | Débiteurs hypothécaires | Débiteurs divers | Total des créances sur les entreprises et particuliers | Dettes directes et indirectes de l'Etat 2 | Pouvoirs subordonnés | Organismes de la sécurité sociale | Parastatistiques de crédit | Parastatistiques d'exploitation | Sociétés privées et divers | Etranger | Total du portefeuille-titres |
| 1961 | 23,1 | 6,4 | 5,2 | 34,7 | 2,1 | 20,3 | 0,6 | 23,0 | 7,1 | 0,6 | ... | 6,6 | 2,1 | 0,4 | 0,1 | 14,4 |
| 1962 | 27,4 | 7,4 | 6,3 | 41,1 | 2,3 | 23,9 | 0,7 | 26,9 | 8,9 | 0,8 | ... | 7,7 | ... | ... | 0,1 | 17,5 |
| 1963 | 31,4 | 9,9 | 6,1 | 47,4 | 3,6 | 26,4 | 0,5 | 30,5 | 10,7 | 1,0 | 0,1 | 6,2 | 2,1 | 0,4 | 0,1 | 20,6 |
| 1964 3 | 35,1 | 11,6 | 10,3 | 57,0 | 4,7 | 35,0 | 0,4 | 40,1 | 11,6 | 1,0 | 0,1 | 6,2 | 2,0 | 0,4 | 0,1 | 21,4 |
| 1965 | 40,7 | 13,8 | 11,1 | 65,6 | 5,4 | 40,8 | 0,6 | 46,8 | 12,8 | 1,1 | 0,1 | 6,6 | 2,5 | 0,7 | 0,1 | 23,9 |
| 1966 | 46,3 | 16,7 | 12,5 | 75,5 | 6,5 | 47,3 | 0,8 | 54,6 | 13,8 | 1,4 | 0,1 | 7,2 | 3,0 | 0,8 | 0,1 | 26,4 |
| 1967 4 | 51,8 | 17,3 | 20,1 | 89,2 | 8,0 | 54,5 | 0,7 | 63,2 | 14,9 | 2,0 | ... | 9,4 | 3,3 | 0,8 | 0,1 | 30,5 |
| 1968 | 59,1 | 19,0 | 24,3 | 102,4 | 8,7 | 59,2 | 0,5 | 68,4 | 18,0 | 3,1 | 0,1 | 12,5 | 3,4 | 1,0 | 0,1 | 38,2 |
| 1969 | 65,6 | 20,7 | 29,4 | 115,7 | 8,3 | 68,7 | 0,4 | 77,4 | 18,2 | 3,7 | 0,1 | 12,9 | 3,5 | 1,9 | 0,2 | 40,5 |
| 1969 Juillet | 62,3 | 20,3 | 27,0 | 109,6 | | | | | | | | | | | | |
| Août | 63,2 | 20,4 | 27,4 | 111,0 | | | | | | | | | | | | |
| Septembre | 63,5 | 20,4 | 27,7 | 111,6 | 10,0 | 65,1 | 0,7 | 75,8 | 18,2 | 3,6 | 0,1 | 12,5 | 3,4 | 1,5 | 0,2 | 39,5 |
| Octobre | 63,4 | 20,4 | 27,9 | 111,7 | | | | | | | | | | | | |
| Novembre | 63,2 | 20,5 | 28,6 | 112,3 | | | | | | | | | | | | |
| Décembre | 65,6 | 20,7 | 29,4 | 115,7 | 8,3 | 69,1 | 0,4 | 77,8 | 18,2 | 3,7 | 0,1 | 12,9 | 3,5 | 1,9 | 0,2 | 40,5 |
| 1970 Janvier | 65,7 | 20,9 | 30,2 | 116,8 | | | | | | | | | | | | |
| Février | 66,7 | 21,2 | 31,0 | 118,9 | | | | | | | | | | | | |
| Mars | 66,5 | 21,3 | 31,6 | 119,4 | 8,9 | 70,7 | 0,5 | 80,1 | 18,6 | 4,2 | 0,1 | 13,9 | 3,5 | 2,2 | 0,2 | 42,7 |
| Avril | 66,3 | 21,4 | 32,2 | 119,9 | | | | | | | | | | | | |
| Mai | 67,5 | 21,6 | 32,6 | 121,7 | | | | | | | | | | | | |
| Juin | 68,1 | 21,7 | 33,1 | 122,9 | 9,5 | 72,5 | 0,5 | 82,5 | 19,9 | 4,1 | 0,1 | 14,2 | 3,9 | 2,3 | 0,2 | 44,7 |
| Juillet | 68,8 | 21,8 | 33,7 | 124,3 | | | | | | | | | | | | |
| Août | 69,4 | 22,0 | 34,1 | 125,5 | | | | | | | | | | | | |
| Septembre | 69,9 | 22,1 | 34,4 | 126,4 | 10,4 | 74,1 | 0,7 | 85,2 | 20,7 | 4,0 | 0,1 | 14,7 | 4,0 | 2,6 | 0,3 | 46,4 |
| Octobre | 70,2 | 22,3 | 34,6 | 127,1 | | | | | | | | | | | | |

1 Non compris les actions et les participations.

2 Y compris des certificats émis par l'Etat et le Fonds des Rentes.

3 De 1963 à 1964, les postes « Obligations et bons de caisse » et « Débiteurs hypothécaires » sont gonflés respectivement de 3,7 milliards et de 4 milliards, du fait de la prise en considération dans la statistique de sociétés nouvellement agréées entre ces dates.

4 A partir de juin 1967, nouvelle série comprenant des dépôts visés par les nouvelles dispositions légales régissant les caisses d'épargne privées. A partir de cette même date les « Bons et certificats d'épargne » figurent dans la colonne « Obligations et bons de caisse » et non plus dans les colonnes des « Dépôts ».

XIV - 7. — SOCIETE NATIONALE DE CREDIT A L'INDUSTRIE

Principales rubriques des bilans

(milliards de francs)

Source : Rapports de la S.N.C.I.

| | 1964 | 1965 | 1966 | 1967 | 1968 | 1969 |
|--|------|------|------|------|------|------|
| ACTIF | | | | | | |
| En-cours des crédits : | | | | | | |
| Crédits d'investissement à long et moyen terme : | | | | | | |
| 1° garantis par l'Etat | 12,0 | 12,6 | 16,5 | 22,2 | 24,2 | 26,7 |
| 2° garantis par banques et organismes financiers | 9,9 | 11,1 | 13,6 | 14,6 | 18,0 | 23,4 |
| 3° dont le risque est à charge de l'Institution | 24,1 | 25,5 | 31,4 | 34,9 | 41,5 | 44,8 |
| Crédits de restauration (dommages de guerre et inondations) | 1,3 | 1,2 | 1,2 | 1,1 | 1,0 | 0,9 |
| Crédits de warrantages (charbonnages) garantis par l'Etat | — | 0,3 | 0,5 | 0,3 | 0,1 | ... |
| Crédits commerciaux | 1,4 | 1,0 | 0,9 | 0,9 | 1,3 | 1,8 |
| Crédits d'exportations payables à moyen et à long terme | 1,5 | 1,5 | 1,5 | 2,1 | 2,1 | 2,7 |
| Crédits gérés pour compte de l'Etat 1 | 2,9 | 3,1 | 3,3 | 4,0 | 5,0 | 5,7 |
| Placements divers à court terme | 5,6 | 11,3 | 6,4 | 8,0 | 9,2 | 13,9 |
| PASSIF | | | | | | |
| Obligations | 40,9 | 45,6 | 49,7 | 57,4 | 65,6 | 75,6 |
| Bons de caisse | 8,8 | 9,3 | 9,0 | 9,1 | 12,1 | 15,3 |
| Dépôts et emprunts divers (notamment en monnaies étrangères) | 3,4 | 5,9 | 8,0 | 8,8 | 9,3 | 11,7 |
| Etat belge : | | | | | | |
| Fonds d'Aide Marshall | 1,4 | 1,3 | 1,3 | 1,3 | 1,3 | 1,2 |
| Fonds de l'Armement et des Constructions Maritimes | 1,6 | 1,7 | 2,0 | 2,5 | 3,3 | 3,6 |

1 Il s'agit de crédits d'aide aux entreprises en difficultés, de crédits financés principalement par le Fonds d'Aide Marshall et le Fonds de l'Armement et des Constructions maritimes, et subsidiairement par le Fonds d'Aide à l'Industrie charbonnière et le Fonds d'Aide aux ex-Colons belges rentrés d'Afrique.

XIV - 8. — CREDIT COMMUNAL DE BELGIQUE

(millions de francs)

Source : Crédit Communal de Belgique.

| Période | Financement des dépenses d'investissement des pouvoirs régionaux et locaux et des organismes des secteurs provincial et communal | | | | | | | | | | Opérations en comptes courants des pouvoirs régionaux et locaux et des organismes des secteurs provincial et communal (dépenses ordinaires) | | | | |
|--------------------------------------|---|--|-------|--|--------------|--|--|---|------------|-----------|---|---|---|--------|--|
| | Comptes « Subsidés et Fonds d'Emprunts » | | | | | | | | | | Dette à court, moyen et long terme envers le Crédit Communal de Belgique (à fin de période) | Engage- ments de crédits du Crédit Communal de Belgique (à fin de période) | Moyenne des soldes globaux journaliers | | Total des paiements effectués par le débit de ces comptes |
| | Solde disponible au début de la période | Versements | | | Prélèvements | | | Solde disponible à la fin de la période | créditeurs | débiteurs | | | | | |
| | | Fonds d'emprunts mis à la disposition des emprunteurs | | Subventions versées en capital par l'Etat et les Provinces et autres recettes | Total | Pour rem- boursements d'emprunts | Pour paiement de dépenses extra- ordinaires | | | | | | Total | | |
| (1) | Emprunts dont les charges sont supportées par les emprunteurs | Emprunts dont les charges sont remboursées aux emprunteurs par l'Etat | (4) | (2) + (3) + (4) = (5) | (6) | (7) | (6) + (7) = (8) | (1) + (5) - (8) = (9) | (10) | (11) | (12) | (13) | (14) | | |
| 1961 | 2.590 | 6.182 | 1.262 | 1.858 | 9.302 | 1.011 | 7.427 | 8.438 | 3.454 | 46.849 | 5.231 | 1.504 | 1.519 | 21.917 | |
| 1962 | 3.453 | 6.526 | 1.365 | 1.320 | 9.211 | 363 | 8.421 | 8.784 | 3.880 | 52.178 | 7.337 | 1.350 | 2.288 | 24.877 | |
| 1963 | 3.880 | 7.481 | 1.517 | 1.351 | 10.349 | 241 | 9.572 | 9.813 | 4.416 | 58.516 | 6.827 | 1.589 | 3.214 | 26.304 | |
| 1964 | 4.416 | 8.768 | 2.138 | 1.397 | 12.303 | 269 | 12.100 | 12.369 | 4.350 | 66.677 | 4.992 | 1.752 | 2.725 | 31.794 | |
| 1965 | 4.350 | 6.859 | 1.943 | 1.568 | 10.370 | 345 | 10.488 | 10.833 | 3.887 | 72.551 | 4.373 | 1.647 | 4.271 | 35.471 | |
| 1966 | 3.887 | 8.025 | 1.925 | 1.692 | 11.642 | 304 | 10.798 | 11.102 | 4.427 | 78.755 | 5.433 | 1.814 | 4.907 | 42.639 | |
| 1967 | 4.427 | 10.146 | 2.357 | 2.027 | 14.530 | 350 | 12.804 | 13.154 | 5.803 | 87.089 | 8.925 | 2.400 | 4.511 | 53.991 | |
| 1968 | 5.803 | 13.060 | 2.704 | 3.043 | 18.807 | 412 | 16.624 | 17.036 | 7.574 | 98.448 | 10.236 | 3.496 | 4.034 | 63.533 | |
| 1969 | 7.574 | 15.951 | 2.961 | 5.002 | 23.914 | 836 | 21.901 | 22.737 | 8.751 | 111.650 | 9.993 | 3.998 | 5.531 | 80.753 | |
| 1970 | 8.751 | 19.786 | 3.048 | 4.010 | 26.844 | 490 | 25.221 | 25.711 | 9.884 | 127.186 | 10.321 | 4.693 | 6.536 | 99.713 | |
| 1968 1 ^{er} trimestre | 5.803 | 2.449 | 681 | 696 | 3.826 | 97 | 3.617 | 3.714 | 5.915 | 88.988 | 9.880 | 3.031 | 3.858 | 17.245 | |
| 2 ^e trimestre | 5.915 | 3.226 | 555 | 957 | 4.738 | 82 | 3.662 | 3.744 | 6.909 | 91.810 | 10.749 | 3.395 | 3.892 | 15.243 | |
| 3 ^e trimestre | 6.909 | 3.408 | 745 | 718 | 4.871 | 118 | 3.961 | 4.079 | 7.701 | 95.004 | 11.036 | 3.383 | 4.462 | 14.698 | |
| 4 ^e trimestre | 7.701 | 3.977 | 723 | 672 | 5.372 | 115 | 5.384 | 5.499 | 7.574 | 98.448 | 10.236 | 4.177 | 3.924 | 16.347 | |
| 1969 1 ^{er} trimestre | 7.574 | 3.933 | 733 | 2.025 | 6.691 | 182 | 6.042 | 6.224 | 8.041 | 103.402 | 11.342 | 3.352 | 4.723 | 20.087 | |
| 2 ^e trimestre | 8.041 | 4.424 | 530 | 1.025 | 5.979 | 198 | 5.028 | 5.226 | 8.794 | 105.415 | 10.138 | 3.649 | 5.928 | 15.388 | |
| 3 ^e trimestre | 8.794 | 3.619 | 884 | 929 | 5.432 | 241 | 4.719 | 4.960 | 9.266 | 108.768 | 9.444 | 4.013 | 6.427 | 17.411 | |
| 4 ^e trimestre | 9.266 | 3.975 | 814 | 1.023 | 5.812 | 215 | 6.112 | 6.327 | 8.751 | 111.650 | 9.993 | 4.978 | 5.046 | 27.867 | |
| Octobre | 9.266 | 1.378 | 383 | 392 | 2.153 | 118 | 2.026 | 2.144 | 9.275 | 109.200 | 10.631 | 3.636 | 6.270 | 6.231 | |
| Novembre | 9.275 | 1.180 | 211 | 256 | 1.647 | 53 | 1.843 | 1.896 | 9.026 | 110.598 | 10.904 | 4.476 | 4.913 | 5.538 | |
| Décembre | 9.026 | 1.417 | 220 | 375 | 2.012 | 44 | 2.243 | 2.287 | 8.751 | 111.650 | 9.993 | 6.821 | 3.954 | 16.098 | |
| 1970 1 ^{er} trimestre | 8.751 | 4.404 | 847 | 1.024 | 6.275 | 167 | 5.751 | 5.918 | 9.108 | 114.930 | 11.791 | 5.312 | 5.299 | 29.185 | |
| 2 ^e trimestre | 9.108 | 4.708 | 564 | 903 | 6.175 | 120 | 5.021 | 5.141 | 10.142 | 119.334 | 12.625 | 4.700 | 6.420 | 17.257 | |
| 3 ^e trimestre | 10.142 | 5.495 | 903 | 982 | 7.380 | 103 | 6.533 | 6.636 | 10.886 | 123.216 | 11.504 | 4.300 | 7.269 | 20.710 | |
| 4 ^e trimestre | 10.886 | 5.179 | 734 | 1.101 | 7.014 | 100 | 7.916 | 8.016 | 9.884 | 127.186 | 10.321 | 4.460 | 7.157 | 32.561 | |
| Octobre | 10.886 | 1.750 | 256 | 297 | 2.303 | 22 | 2.671 | 2.693 | 10.496 | 123.584 | 12.022 | 3.357 | 8.106 | 7.068 | |
| Novembre | 10.496 | 1.544 | 232 | 263 | 2.039 | 49 | 2.099 | 2.148 | 10.387 | 125.070 | 11.143 | 3.661 | 7.921 | 5.546 | |
| Décembre | 10.387 | 1.885 | 246 | 541 | 2.672 | 29 | 3.146 | 3.175 | 9.884 | 127.186 | 10.321 | 6.362 | 5.445 | 19.947 | |

XIV - 9. — COMPAGNIES D'ASSURANCES SUR LA VIE

Principales rubriques des bilans

(milliards de francs)

Source : Ministère des Affaires Economiques, Service des Assurances.

| | 1965 | 1966 | 1967 | 1968 | 1969 | 1965 | 1966 | 1967 | 1968 | 1969 |
|---|-----------------|------|------|------|------|---------------------|------|------|------|------|
| | Sociétés belges | | | | | Sociétés étrangères | | | | |
| ACTIF | | | | | | | | | | |
| Immeubles | 4,2 | 5,1 | 6,2 | 7,2 | 8,3 | 2,4 | 2,5 | 2,6 | 2,7 | 2,9 |
| Prêts hypothécaires | 15,4 | 16,7 | 18,2 | 19,2 | 21,1 | 4,4 | 4,8 | 5,2 | 5,6 | 6,2 |
| Prêts sur police | 1,6 | 1,9 | 2,1 | 2,2 | 2,5 | 0,6 | 0,6 | 0,6 | 0,6 | 0,7 |
| Valeurs mobilières : | | | | | | | | | | |
| Fonds publics belges | 6,6 | 7,4 | 7,7 | 8,4 | 8,2 | 3,9 | 4,3 | 4,7 | 5,0 | 5,0 |
| Valeurs étrangères | 2,0 | 2,2 | 2,2 | 3,0 | 3,3 | 0,4 | 0,4 | 0,6 | 0,7 | 0,8 |
| Valeurs congolaises | 0,1 | 0,1 | ... | ... | ... | ... | ... | ... | ... | ... |
| Titres des organismes parastataux de crédit | 6,0 | 6,3 | 6,9 | 8,1 | 8,2 | 1,1 | 1,1 | 1,4 | 1,5 | 1,5 |
| Titres des autres organismes parastataux | 1,9 | 2,2 | 2,6 | 2,5 | 2,5 | 0,9 | 1,0 | 1,0 | 1,0 | 1,1 |
| Titres des provinces et communes | 1,5 | 1,6 | 1,9 | 2,3 | 1,9 | 0,4 | 0,4 | 0,4 | 0,5 | 0,4 |
| Obligations de sociétés belges | 10,8 | 11,4 | 11,9 | 12,0 | 13,1 | 0,7 | 0,8 | 0,9 | 0,9 | 1,2 |
| Actions de sociétés belges ... | 3,2 | 3,3 | 3,5 | 4,0 | 4,2 | 0,8 | 0,7 | 0,7 | 0,8 | 0,9 |
| Total des valeurs mobilières ... | 32,1 | 34,5 | 36,7 | 40,3 | 41,4 | 8,2 | 8,7 | 9,7 | 10,4 | 10,9 |

PASSIF

| | | | | | | | | | | |
|---|------|------|------|------|------|------|------|------|------|------|
| Cautionnements déposés | 0,4 | 0,5 | 0,5 | 0,6 | 0,6 | 0,1 | 0,2 | 0,2 | 0,2 | 0,2 |
| Réserves mathématiques ¹ | 54,1 | 59,2 | 64,1 | 69,2 | 74,2 | 15,4 | 16,5 | 17,7 | 19,1 | 20,4 |

¹ Ces réserves comprennent également les réserves pour sinistres à régler, la réserve technique de participation et la réserve de garantie.

XIV - 10. — INSCRIPTIONS HYPOTHECAIRES

Source : *Moniteur belge*.

| Moyennes mensuelles | Milliards de francs ¹ |
|----------------------------------|----------------------------------|
| 1962 | 3,03 |
| 1963 | 3,33 |
| 1964 | 3,93 |
| 1965 | 3,89 |
| 1966 | 4,51 |
| 1967 | 4,91 |
| 1968 | 5,09 |
| 1969 | 5,91 |
| 1970 | 4,92 |
| 1969 1 ^{er} trimestre . | 5,32 |
| 2 ^e trimestre . | 6,00 |
| 3 ^e trimestre . | 6,33 |
| 4 ^e trimestre . | 6,01 |
| 1970 1 ^{er} trimestre . | 4,64 |
| 2 ^e trimestre . | 4,99 |
| 3 ^e trimestre . | 4,93 |
| 4 ^e trimestre . | 5,10 |

¹ Montants estimés d'après les droits d'inscription perçus. Y compris les renouvellements au bout de quinze ans qui se montent à environ 1 ½ p.c. du total mais non compris les hypothèques légales.

Références bibliographiques : *Moniteur belge* : a) Rapports du Fonds des Rentes sur les opérations de l'année; b) Ministère des Communications : chèques postaux; c) Ministère des Finances : Situation des opérations en matière d'impôts. Droits d'hypothèque. — *Comptes rendus des opérations et de la situation de la CGER de Belgique*. — *Annuaire statistique de la Belgique*. — *Bulletin de Statistique de l'I.N.S.* — *Economie belge en 1969*. — *Rapports annuels de la S.N.C.I., de l'O.C.P.E. et du Crédit Communal de Belgique*.

XV. — PRINCIPALES MODALITES D'EPARGNE DES PARTICULIERS ET DES ENTREPRISES DISPONIBLES A L'INTERIEUR DU PAYS

(milliards de francs)

Source : Caisse Générale d'Epargne et de Retraite.

| Modalités d'épargne | 1957 | 1958 | 1959 | 1960 | 1961 | 1962 | 1963 | 1964 | 1965 | 1966 | 1967 <i>p</i> |
|---|-------|-------|-------|-------|-------|-------|-------|-------|-------|-------|------------------|
| I. Particuliers : | | | | | | | | | | | |
| A. <i>Thésaurisation</i> ¹ : | p.m. | p.m. | p.m. | p.m. | p.m. | p.m. | p.m. | p.m. | p.m. | p.m. | p.m. |
| B. <i>Epargne-dépôts</i> ² : | | | | | | | | | | | |
| Caisse d'épargne | 5,6 | 9,3 | 10,2 | 6,2 | 9,0 | 13,9 | 12,1 | 9,6 | 17,3 | 16,1 | 21,4 |
| Banques | 1,1 | 3,8 | 4,8 | 4,0 | 10,4 | 5,5 | 8,7 | 6,7 | 15,1 | 13,1 | 19,7 |
| Institutions paraétatiques de crédit | - 0,2 | 1,4 | 0,9 | 0,8 | 1,3 | 0,9 | 1,5 | 2,7 | 3,7 | 2,6 | 1,0 |
| Mutualités | — | 0,1 | 0,1 | 0,2 | 0,2 | 0,2 | 0,2 | 0,3 | 0,3 | 0,2 | 0,2 |
| Total ... | 6,5 | 14,6 | 16,0 | 11,2 | 20,9 | 20,5 | 22,5 | 19,3 | 36,4 | 32,0 | 42,3 |
| Doubles emplois ³ ... | - 0,3 | - 2,5 | - 0,9 | - 2,3 | - 5,9 | - 1,7 | - 0,7 | - 0,5 | - 8,6 | - 6,3 | - 5,4 |
| Total net ... | 6,2 | 12,1 | 15,1 | 8,9 | 15,0 | 18,8 | 21,8 | 18,8 | 27,8 | 25,7 | 36,9 |
| C. <i>Epargne-réserves</i> ^{2 4} : | | | | | | | | | | | |
| Organismes de pensions | 1,3 | 1,5 | 1,2 | 1,4 | 0,7 | 1,0 | 0,9 | 1,3 | 1,3 | 1,7 | 1,4 |
| Organismes d'assurance-accidents du travail | 1,0 | 1,0 | 0,8 | 0,5 | 1,1 | 0,9 | 1,1 | 1,4 | 1,4 | 1,4 | 1,5 |
| Caisses de vacances annuelles | 0,5 | - 0,4 | 1,4 | 0,2 | 0,3 | — | 0,2 | 1,0 | 0,6 | 0,7 | 0,3 |
| Organismes d'assurance-vie | 3,5 | 3,9 | 5,4 | 5,6 | 4,9 | 4,6 | 4,5 | 6,3 | 5,4 | 6,9 | 6,4 |
| Organismes d'assurances de la responsabilité civile, capitalisation, épargne immobilière et assurances diverses | 0,7 | 0,7 | 0,7 | 0,8 | 1,0 | 1,0 | 1,2 | 0,8 | 2,0 | 1,7 | 1,9 |
| Total ... | 7,0 | 6,7 | 9,5 | 8,5 | 8,0 | 7,5 | 7,9 | 10,8 | 10,7 | 12,4 | 11,5 |
| D. <i>Epargne hypothécaire et immobilière</i> : | | | | | | | | | | | |
| Remboursement par particuliers sur emprunts hypothécaires | 7,3 | 7,1 | 8,5 | 9,2 | 10,3 | 12,4 | 12,9 | 12,8 | 14,4 | 14,7 | 16,1 |
| Constructions d'habitations (Investissement net des particuliers) | 1,8 | 1,5 | 2,8 | 3,7 | 4,4 | 5,4 | 4,5 | 11,2 | 18,4 | 7,6 | 11,8 |
| Total ... | 9,1 | 8,6 | 11,3 | 12,9 | 14,7 | 17,8 | 17,4 | 24,0 | 32,8 | 22,3 | 27,9 |
| E. <i>Emissions de capitaux</i> : | | | | | | | | | | | |
| Nouveaux placements du public | 14,5 | 18,4 | 18,0 | 18,9 | 13,6 | 15,9 | 9,0 | 21,8 | 19,6 | 26,6 | 35,8 |
| F. <i>Mutations de créances et de dettes diverses des particuliers</i> | - 1,0 | + 0,3 | - 0,5 | - 1,5 | - 0,9 | - 0,8 | - 1,9 | - 1,8 | - 1,9 | - 1,4 | - 2,0 |
| Epargne nette totale ... | 35,8 | 46,1 | 53,4 | 47,7 | 50,4 | 59,2 | 54,2 | 73,6 | 89,0 | 85,6 | 110,1 |
| Amortissements sur habitations ... | 7,1 | 7,6 | 7,6 | 7,8 | 8,1 | 8,8 | 9,6 | 10,6 | 11,8 | 12,6 | 13,8 |
| Epargne brute totale ... | 42,9 | 53,7 | 61,0 | 55,5 | 58,5 | 68,0 | 63,8 | 84,2 | 100,8 | 98,2 | 123,9 |
| II. Entreprises : | | | | | | | | | | | |
| A. <i>Entreprises privées</i> : | | | | | | | | | | | |
| Epargne nette | 8,2 | 3,8 | 9,6 | 10,1 | 11,0 | 9,2 | 15,8 | 16,1 | 15,3 | 11,6 | 13,0 |
| Amortissements | 28,7 | 29,7 | 31,1 | 34,3 | 35,7 | 38,7 | 41,7 | 47,1 | 47,7 | 52,4 | 60,6 |
| Epargne brute ... | 36,9 | 33,5 | 40,7 | 44,4 | 46,7 | 47,9 | 57,5 | 63,2 | 63,0 | 64,0 | 73,6 |
| B. <i>Entreprises publiques autonomes</i> : | | | | | | | | | | | |
| Epargne nette | 0,8 | 1,0 | 1,3 | 1,7 | 1,5 | 1,3 | 1,7 | 1,7 | 0,5 | 1,8 | 1,8 |
| Amortissements | 2,7 | 2,3 | 2,0 | 2,2 | 2,2 | 2,7 | 3,1 | 3,3 | 3,8 | 4,7 | 4,5 |
| Epargne brute ... | 3,5 | 3,3 | 3,3 | 3,9 | 3,7 | 4,0 | 4,8 | 5,0 | 4,3 | 6,5 | 6,3 |
| Total général particuliers et entreprises ... | | | | | | | | | | | |
| Epargne nette ... | 44,8 | 50,9 | 64,3 | 59,5 | 62,9 | 69,7 | 71,7 | 91,4 | 104,8 | 99,0 | 124,9 |
| Epargne brute ... | 83,3 | 90,5 | 105,0 | 103,8 | 108,9 | 119,9 | 126,1 | 152,4 | 168,1 | 168,7 | 203,8 |

¹ Les montants ne sont pas mentionnés car, au stade actuel des recherches, le montant absolu de l'avoir liquide des particuliers seuls n'a pu être établi avec suffisamment d'exactitude.

² Accroissement de l'année.

³ Accroissement ou diminution de l'avoir de diverses institutions et entreprises dont les réserves propres ou exigibles sont recensées comme une épargne dans une des autres rubriques du tableau, des pouvoirs publics et en provenance de l'étranger.

⁴ A l'exclusion des accroissements de réserves du secteur de la Sécurité sociale considérés comme une épargne des pouvoirs publics.

Référence bibliographique : Congrès du Centenaire (1806-1906). L'épargne dans la recherche économique contemporaine : dix ans d'inventaire de l'épargne.

XVI. — EMISSIONS ET DETTES DU SECTEUR PUBLIC

1. — EMISSIONS EN FRANCS BELGES A LONG ET MOYEN TERME ¹

(milliards de francs)

| Emetteurs | | Titres accessibles à tout placeur ² | | | | | Titres non accessibles à tout placeur ⁴ | | | Total émissions nettes à long et moyen terme (plus d'un an) ¹ |
|---|------|--|-----------------------------|------------------|-----------------------------|--------------------------|--|------------------|------------------|--|
| | | Emissions par grosses tranches | | | Emissions nettes au robinet | Emissions nettes totales | Emissions brutes | Amortissements | Emissions nettes | |
| | | Emissions brutes | Amortissements ³ | Emissions nettes | | | | | | |
| (1) | (2) | (3) = (1) - (2) | (4) | (5) = (3) + (4) | (6) | (7) | (8) = (6) - (7) | (9) = (5) + (8) | | |
| 1. Etat (dette directe uniquement) ... | 1964 | 30,1 | 22,2 | 7,9 | — | 7,9 | 2,0 | 2,0 | ... | 7,9 |
| | 1965 | 29,8 | 13,3 | 16,5 | — | 16,5 | 3,0 | 2,3 | 0,7 | 17,2 |
| | 1966 | 31,3 | 19,4 | 11,9 | — | 11,9 | 1,3 | 0,2 | 1,1 | 13,0 |
| | 1967 | 37,8 | 26,3 | 11,5 | — | 11,5 | 3,0 | 2,3 | 0,7 | 12,2 |
| | 1968 | 40,9 | 22,9 | 18,0 | — | 18,0 | 1,6 | 1,0 | 0,6 | 18,6 |
| | 1969 | 56,6 | 43,6 | 13,0 | — | 13,0 | 8,3 | 3,8 | 4,5 | 17,5 |
| 2. Fonds autonomes et organismes de sécurité sociale | 1964 | 5,4 | 1,1 | 4,3 | — | 4,3 | 7,0 ⁵ | 3,5 ⁵ | 3,5 | 7,8 |
| | 1965 | 5,5 | 4,8 | 0,7 | — | 0,7 | 3,8 | 1,7 | 2,1 | 2,8 |
| | 1966 | 0,4 | 2,1 | - 1,7 | — | - 1,7 | 4,0 | 1,9 | 2,1 | 0,4 |
| | 1967 | 12,3 | 2,6 | 9,7 | — | 9,7 | 4,7 | 2,2 | 2,5 | 12,2 |
| | 1968 | 8,3 | 1,3 | 7,0 | — | 7,0 | 5,5 | 3,3 ⁶ | 2,2 | 9,2 |
| | 1969 | 9,5 | 4,3 | 5,2 | — | 5,2 | 8,7 | 3,3 | 5,4 | 10,6 |
| 3. Intermédiaires financiers publics (y compris CGER) | 1964 | ... | 0,3 | - 0,3 | 1,3 | 1,0 | 3,3 | 1,3 | 2,0 | 3,0 |
| | 1965 | 2,5 | 0,1 | 2,4 | 4,7 | 7,1 | 3,7 | 1,5 | 2,2 | 9,3 |
| | 1966 | 1,1 | 0,4 | 0,7 | 4,0 | 4,7 | 4,9 | 2,0 | 2,9 | 7,6 |
| | 1967 | 2,9 | 0,2 | 2,7 | 6,8 | 9,5 | 5,5 | 2,5 | 3,0 | 12,5 |
| | 1968 | 0,5 | 0,4 | 0,1 | 12,7 | 12,8 | 6,3 | 2,4 | 3,9 | 16,7 |
| | 1969 | 2,0 | 1,3 | 0,7 | 8,1 | 8,8 | 3,8 | 1,7 | 2,1 | 10,9 |
| 4. Pouvoirs subordonnés, Intercom. E3 et E5 et Crédit Communal | 1964 | 1,5 | 0,8 | 0,7 | 4,4 | 5,1 | ... | ... | ... | 5,1 |
| | 1965 | 6,4 | 1,6 | 4,8 | 4,1 | 8,9 | 0,1 | ... | 0,1 | 9,0 |
| | 1966 | 9,1 | 3,2 | 5,9 | 5,8 | 11,7 | 0,4 | 0,2 | 0,2 | 11,9 |
| | 1967 | 5,3 | 2,2 | 3,1 | 9,0 | 12,1 | 0,8 | 0,1 | 0,7 | 12,8 |
| | 1968 | 9,0 | 2,3 | 6,7 | 9,2 | 15,9 | 0,3 | 0,7 | - 0,4 | 15,5 |
| | 1969 | 9,2 | 2,7 | 6,5 | 9,8 | 16,3 | ... | ... | ... | 16,3 |
| 5. Organismes paraétatiques d'exploitation | 1964 | 1,4 | 1,9 | - 0,5 | — | - 0,5 | 0,9 | 0,5 | 0,4 | - 0,1 |
| | 1965 | 2,0 | 2,7 | - 0,7 | — | - 0,7 | 2,2 | 0,8 | 1,4 | 0,7 |
| | 1966 | 4,5 | 3,3 | 1,2 | — | 1,2 | 2,8 | 0,8 | 2,0 | 3,2 |
| | 1967 | 6,8 | 4,2 | 2,6 | — | 2,6 | 1,8 | 1,4 | 0,4 | 3,0 |
| | 1968 | 7,3 | 2,6 | 4,7 | — | 4,7 | 1,9 | 1,6 | 0,3 | 5,0 |
| | 1969 | 6,0 | 4,6 | 1,4 | — | 1,4 | 2,4 | 1,0 | 1,4 | 2,8 |
| Total 1 à 5 : Total des émissions en francs belges du secteur public belge | 1964 | 38,4 | 26,3 | 12,1 | 5,7 | 17,8 | 13,2 | 7,3 | 5,9 | 23,7 |
| | 1965 | 46,2 | 22,5 | 23,7 | 8,8 | 32,5 | 12,8 | 6,3 | 6,5 | 39,0 |
| | 1966 | 46,4 | 28,4 | 18,0 | 9,8 | 27,8 | 13,4 | 5,1 | 8,3 | 36,1 |
| | 1967 | 65,1 | 35,5 | 29,6 | 15,8 | 45,4 | 15,8 | 8,5 | 7,3 | 52,7 |
| | 1968 | 66,0 | 29,5 | 36,5 | 21,9 | 58,4 | 15,6 | 9,0 | 6,6 | 65,0 |
| | 1969 | 83,3 | 56,5 | 26,8 | 17,9 | 44,7 | 23,2 | 9,8 | 13,4 | 58,1 |

¹ Les émissions par grosses tranches, dont la période de souscription chevauche deux années, sont réparties entre les deux années selon les montants effectivement souscrits au cours de chacune d'elles.

Jusqu'en 1965, les émissions au robinet de bons de caisse à court terme (un an au plus) des intermédiaires financiers publics et du Crédit Communal de Belgique sont comprises dans les montants des émissions nettes au robinet, faute d'avoir pu être isolées. A partir de 1966, les chiffres de la colonne (4) ne comprennent plus que les émissions nettes à long et moyen terme (à plus d'un an); le montant des émissions nettes à un an au plus des années 1966, 1967, 1968 et 1969 qui s'élevaient respectivement à « Intermédiaires financiers publics » : néant, - 0,3 milliard, 2,2 milliards et - 2,3 milliards; « Pouvoirs subordonnés et Crédit Communal » 0,6 milliard, 1,6 milliard, 1,2 milliard et 2,4 milliards ne figure donc plus dans le présent tableau.

Pour mémoire : Mouvement net de la dette à court terme en FB de l'Etat en 1964 : 2,5; en 1965 : 7,4; en 1966 : 4,5; en 1967 - 5,6; en 1968 : 16,9; en 1969 : - 0,4 milliard.

² Sont considérés comme titres accessibles à tout placeur, ceux qui sont émis par souscription publique, ceux qui sont cotés en Bourse ou dont l'admission à la Cote officielle est prévue, ceux faisant habituellement l'objet de négociations hors-bourse, ainsi que les obligations et bons de caisse émis au robinet par le Crédit Communal, la Société Nationale de Crédit à l'Industrie, l'Institut National de Crédit Agricole, l'Office Central de Crédit Hypothécaire, la Caisse Nationale de Crédit Professionnel de même que les bons d'épargne émis par la Caisse Générale d'Epargne et de Retraite.

³ Les titres rachetés en bourse par la Caisse d'Amortissement de la Dette publique sont recensés à la colonne (2) « Amortissements » non au moment de ces rachats, mais au moment où il est procédé à leur annulation.

⁴ Par grosses tranches en principe, mais y compris les émissions continues des organismes paraétatiques de logement.

⁵ Les chiffres relatifs au Fonds de Dotation des Pensions de la Guerre comprennent en émissions brutes 2,8 milliards de consolidation (intérêts et amortissements non remboursés à leur échéance) et 1,6 milliard en remboursements ayant trait aux années 1961 à 1963.

⁶ Non compris 3,8 milliards de titres de l'Office National des Pensions pour Travailleurs Indépendants annulés à la suite de la cession par la CGER de la gestion « Pension des Indépendants » à l'Office National d'Assurances Sociales pour Travailleurs Indépendants.

XVI - 2. — PRINCIPALES EMISSIONS A LONG ET MOYEN TERME DU SECTEUR PUBLIC *

Emprunts en francs belges

| Date d'ouverture de la souscription | | Emetteurs | Taux nominal d'intérêt | Cours d'émission p.c. | Durée | Montant émis 1 (millions de francs) | Rendement moyen à l'émission 2 3 | Rendement pour le porteur 3 | | |
|-------------------------------------|-----------|-----------|--|--------------------------|--------|--|----------------------------------|-----------------------------|---------------------|------|
| Mois | Jour | | | | | | | à l'échéance intercalaire | à l'échéance finale | |
| 1969 | Janvier | 9 | Intercom. Autor. E3 1969-1981 | 6,75 | 98,50 | 12 ans | 5.000 | 7,00 | — | 6,99 |
| | Février | 17 | Etat belge 1969-1975-1982 | 6,50 — 6,75 ⁴ | 99,00 | 6 ou 13 ans | 5.650 | 6,78 | 6,71 | 6,88 |
| | Février | 17 | Etat belge 1969-1980 | 6,75 | 98,50 | 11 ans 6 m. 22 jours | 11.600 | 6,97 | — | 6,93 |
| | Mars | 20 | S.N.C.B. 1969-1977-1984 | 6,75 | 99,25 | 8 ou 15 ans | 3.500 | 6,99 | 6,88 | 7,07 |
| | Avril | 28 | Fonds des Routes 1969-1981 | 7,00 | 98,50 | 12 ans | 9.200 | 7,25 | — | 7,19 |
| | Juin | 16 | Etat belge 1969-1975-1981 | 7,00 — 7,25 ⁴ | 99,00 | 6 ou 12 ans | 9.450 | 7,28 | 7,21 | 7,34 |
| | Juin | 16 | Etat belge 1969-1987 | 7,50 | 99,50 | 18 ans | 5.550 | 7,57 | — | 7,55 |
| | Septembre | 1 | Interc. Autor. E5 1969-1984 ⁵ | 5,00 | 100,00 | 15 ans | 2.000 | 7,61 | — | — |
| | Septembre | 9 | C.N.C.P. 1969-1975 | 7,10 | 99,00 | 6 ans | 500 | — | — | 7,45 |
| | Octobre | 13 | Etat belge 1969-1975-1981 ⁶ | 8,00 — 8,25 ⁴ | 99,50 | 5 a. 6 m. ou 11 a. 6 m. | 24.345 | 8,39 | 8,13 | 8,51 |
| | Novembre | 24 | R.T.T. 1969-1981 | 8,25 | 99,00 | 12 ans | 3.500 | 8,44 | — | 8,44 |
| | Décembre | 10 | Ville de Liège 1969-1983 | 8,25 | 98,50 | 14 ans | 1.000 | 8,64 | — | 8,64 |
| | Décembre | 10 | Ville d'Anvers 1969-1983 | 8,25 | 98,50 | 14 ans | 2.000 | 8,64 | — | 8,64 |
| | Décembre | 15 | S.N.C.I. 1969-1980 | 8,25 | 99,00 | 11 ans | 1.500 | 8,45 | — | 8,45 |
| | | | | | | 84.795 | | | | |
| 1970 | Janvier | 7 | C.N.C.P. 1970-1978 | 8,25 | 99,00 | 8 ans | 500 | — | — | 8,43 |
| | Janvier | 14 | Etat belge 1970-1980 | 8,25 | 99,50 | 10 ans | 5.250 | 8,42 | — | 8,46 |
| | Janvier | 14 | Etat belge 1970-1975-1981 | 8,00 — 8,25 ⁴ | 99,50 | 5 a. 3 m. ou 11 a. 3 m. | 9.800 | 8,37 | 8,10 | 8,50 |
| | Mars | 2 | Intercom. Autor. E3 1970-1978 | 8,25 | 99,50 | 8 ans | 5.000 | 8,50 | — | 8,52 |
| | Mars | 2 | Intercom. Autor. E5 1970-1978 | 8,25 | 99,50 | 8 ans | 3.000 | 8,50 | — | 8,52 |
| | Avril | 13 | Etat belge 1970-1976 | 8,00 | 99,25 | 6 ans | 6.950 | 8,18 | — | 8,16 |
| | Avril | 13 | Etat belge 1970-1980, 2 ^e a. | 8,25 | 99,50 | 9 ans 9 mois | 8.250 | 8,44 | — | 8,48 |
| | Mai | 19 | S.N.C.B. 1970-76-82 | 8,00 — 8,25 ⁴ | 99,00 | 6 ou 12 ans | 3.500 | 8,46 | 8,29 | 8,54 |
| | Juin | 18 | Fonds des Routes 1970-76-83 | 8,00 — 8,25 ⁴ | 99,00 | 6 ou 13 ans | 10.250 | 8,37 | 8,22 | 8,50 |
| | Septembre | 14 | Etat belge 1970-1983 | 8,50 | 99,00 | 13 ans | 10.160 | 8,69 | — | 8,72 |
| | Septembre | 14 | Etat belge 1970-1976-1982 | 8,25 — 8,50 ⁴ | 99,00 | 6 ou 12 ans | 15.540 | 8,55 | 8,47 | 8,63 |
| | Octobre | 5 | C.N.C.P. 1970-1976 | 8,25 | 99,00 | 6 ans | 500 | — | — | 8,47 |
| | Octobre | 12 | S.N.C.I. 1970-1977-1983 | 8,25 — 8,50 ⁴ | 99,00 | 7 ou 13 ans | 2.000 | 8,57 | 8,45 | 8,60 |
| | Octobre | 26 | Soc. Nat. Logement | 8,50 | 99,00 | 10 ans | 2.500 | 8,68 | — | 8,65 |
| | Novembre | 16 | R.T.T. 1970-1984 | 8,50 | 99,00 | 14 ans | 5.000 | 8,68 | — | 8,70 |
| | Décembre | 7 | Ville de Liège 1970-78-84 | 8,25 — 8,50 ⁴ | 98,60 | 8 ou 14 ans | 1.000 | 8,54 | 8,50 | 8,62 |
| | Décembre | 7 | Ville d'Anvers 1970-78-84 | 8,25 — 8,50 ⁴ | 98,60 | 8 ou 14 ans | 2.000 | 8,54 | 8,50 | 8,62 |
| | | | | | | 91.200 | | | | |
| 1971 | Janvier | 14 | Etat belge 1971-1984 | 8,50 | 100,00 | 13 ans | 13.500 | 8,50 | — | 8,50 |
| | Janvier | 14 | Etat belge 1971-1977-1983 | 8,25 — 8,50 ⁴ | 100,00 | 6 ou 12 ans | 19.500 | 8,31 | 8,25 | 8,34 |

1 Les totaux annuels peuvent différer des chiffres repris à la colonne (1) du tableau précédent (émissions brutes par grosses tranches) parce qu'ils comprennent les émissions pour leur montant nominal, même si une partie seulement de l'emprunt a été effectivement couverte et parce qu'ils ne comprennent pas les obligations émises par la C.A.D.G. et la Fondation nationale pour le financement de la recherche scientifique.

2 Le taux du rendement moyen est celui qui, appliqué au calcul de la valeur actuelle de l'ensemble des termes d'annuités (remboursement, intérêts, lots et primes éventuels) encore à recevoir, égalise cette valeur actuelle au prix du capital en vie, évalué au cours d'émission.

3 Rendements calculés avant retenues fiscales à la source.

4 Intérêts : le premier taux indiqué est celui qui est appliqué jusqu'à l'échéance intercalaire, le second est celui qui est appliqué à partir de celle-ci.

5 Emprunt à lots.

6 Y compris 1.595 millions de souscriptions reçues du 1er au 10 décembre en échange de titres de l'emprunt de l'Etat 1964-69-75.

Emprunts en monnaies étrangères

| Date de l'arrêté 1 | | Emetteurs | Taux nominal d'intérêt | Cours d'émission p.c. | Durée | Montants émis (millions d'unités de monnaies étrangères) | Rendement moyen à l'émission | |
|--------------------|---------|-----------|------------------------|-----------------------|-------|--|------------------------------|------|
| Mois | Jour | | | | | | | |
| 1965 | Janvier | 29 | Sabena | 5-5,125 | 100,0 | 7 ans 6 mois | U.S. \$ 8 | 5,17 |
| | Mai | 20 | R.T.T. | 5,25-5,50 | 100,0 | 5 ans | U.S. \$ 20 | 6,00 |
| 1966 | Janvier | 6 | Sabena | 5,75 | 100,0 | 8 ans | U.S. \$ 7,2 | 5,83 |
| | Janvier | 31 | Sabena | 5,375-5,50 | 100,0 | 5 ans | U.S. \$ 7,7 | 5,50 |

1 La date exacte d'émission des emprunts en monnaies étrangères n'est en général pas connue. Le plus souvent cependant, un emprunt est émis, ou commence à être émis, peu après que l'arrêté y relatif a été pris. La date de cet arrêté est reprise dans le présent tableau comme indiquant, de façon aussi approchée que possible l'époque de l'émission. Lorsqu'il y a plusieurs arrêtés, par exemple un arrêté royal suivi d'un arrêté ministériel, c'est le dernier en date qui est cité.

* Emprunts de l'Etat, des provinces et des communes, des organismes d'utilité publique, tels que la S.N.C.B., la S.N.C.V., la Société Nationale des Distributions d'Eau, le Crédit Communal, etc. (à l'exception des émissions continues), qui ont fait l'objet d'un arrêté au *Moniteur belge*.

XVI - 3. — DETTES DE L'ETAT

XVI - 3a. — Situation officielle

(milliards de francs)

Source : Ministère des Finances.

| Fin de période | Dettes directes | | | | | | | | | Dettes indirectes | Dettes totales (à l'excl. de la dette reprise du Congo) ² | Dettes reprises du Congo ³ | Dettes totales (y compris la dette reprise du Congo) ² |
|----------------|------------------|---------------|---------------|--|---------------|-------------------------|------------------------|---------------------|--|-------------------|--|---------------------------------------|---|
| | en francs belges | | | | | en monnaies étrangères | | | | | | | |
| | consolidée | à moyen terme | à court terme | Avoirs libres des particuliers en C.C.P. | totale | consolidée ² | à moyen et court terme | totale ² | Total de la dette directe ² | | | | |
| | (1) | (2) | (3) | (4) | (5) = (1)+(4) | (6) | (7) | (8) = (6)+(7) | (9) = (5)+(8) | | | | |
| 1963 | 261,6 | 13,7 | 55,1 | 39,8 | 370,2 | 18,4 | 28,1 | 46,5 | 416,7 | 29,3 | 446,0 | | |
| 1964 | 276,9 | 6,3 | 51,2 | 46,2 | 380,6 | 17,2 | 31,0 | 48,2 | 428,8 | 33,3 | 462,1 | | |
| 1965 | 293,6 | 6,8 | 58,6 | 46,3 | 405,3 | 15,6 | 29,8 | 45,4 | 450,7 | 33,9 | 484,6 | 4,4 | 489,0 |
| 1966 | 305,6 | 7,8 | 59,9 | 49,4 | 422,7 | 14,3 | 35,5 | 49,8 | 472,5 | 31,0 | 503,5 | 3,9 | 507,4 |
| 1967 | 317,1 | 8,5 | 57,8 | 45,9 | 429,3 | 12,9 | 42,5 | 55,4 | 484,7 | 40,7 | 525,4 | 3,5 | 528,9 |
| 1968 | 335,0 | 9,1 | 66,2 | 54,5 | 464,8 | 11,5 | 43,4 | 54,9 | 519,7 | 47,6 | 567,3 | 3,0 | 570,3 |
| 1969 | 347,7 | 13,9 | 67,3 | 52,9 | 481,8 | 11,2 | 49,9 | 61,1 | 542,9 | 52,9 | 595,8 | 2,6 | 598,4 |
| 1970 | 359,6 | 12,5 | 78,1 | 57,3 | 507,5 | 9,9 | 40,4 | 50,3 | 557,8 | 61,7 | 619,5 | 2,2 | 621,7 |
| 1969 Octobre | 353,9 | 15,8 | 62,2 | 47,0 | 478,9 | 11,3 | 50,0 | 61,3 | 540,2 | 53,1 | 593,3 | 2,7 | 596,0 |
| Novembre | 352,2 | 15,4 | 67,7 | 47,7 | 483,0 | 11,2 | 49,9 | 61,1 | 544,1 | 53,1 | 597,2 | 2,6 | 599,8 |
| Décembre | 347,7 | 13,9 | 67,3 | 52,9 | 481,8 | 11,2 | 49,9 | 61,1 | 542,9 | 52,9 | 595,8 | 2,6 | 598,4 |
| 1970 Janvier | 355,1 | 13,9 | 63,0 | 49,7 | 481,7 | 11,1 | 48,8 | 59,9 | 541,6 | 52,7 | 594,3 | 2,6 | 596,9 |
| Février | 350,7 | 13,9 | 75,7 | 46,4 | 486,7 | 11,0 | 48,1 | 59,1 | 545,8 | 52,6 | 598,4 | 2,6 | 601,0 |
| Mars | 349,5 | 13,8 | 79,8 | 49,0 | 492,1 | 10,9 | 47,7 | 58,6 | 550,7 | 52,4 | 603,1 | 2,5 | 605,6 |
| Avril | 360,7 | 13,7 | 69,9 | 56,0 | 500,3 | 10,7 | 46,9 | 57,6 | 557,9 | 52,5 | 610,4 | 2,5 | 612,9 |
| Mai | 359,8 | 13,4 | 73,7 | 48,5 | 495,4 | 10,6 | 46,7 | 57,3 | 552,7 | 52,4 | 605,1 | 2,5 | 607,6 |
| Juin | 354,4 | 12,2 | 77,7 | 49,9 | 494,2 | 10,4 | 46,5 | 56,9 | 551,1 | 56,1 | 607,2 | 2,4 | 609,6 |
| Juillet | 348,9 | 11,2 | 64,6 | 50,8 | 475,5 | 10,3 | 46,5 | 56,8 | 532,3 | 62,6 | 594,9 | 2,4 | 597,3 |
| Août | 347,5 | 11,2 | 71,5 | 47,4 | 477,6 | 10,2 | 46,4 | 56,6 | 534,2 | 62,4 | 596,6 | 2,4 | 599,0 |
| Septembre | 353,1 | 11,1 | 72,2 | 46,6 | 483,0 | 10,1 | 46,4 | 56,5 | 539,5 | 62,1 | 601,6 | 2,3 | 603,9 |
| Octobre | 365,4 | 11,9 | 57,0 | 52,4 | 486,7 | 10,0 | 44,0 | 54,0 | 540,7 | 62,1 | 602,8 | 2,3 | 605,1 |
| Novembre | 361,4 | 12,2 | 69,0 | 48,6 | 491,2 | 10,0 | 42,5 | 52,5 | 543,7 | 61,9 | 605,6 | 2,2 | 607,8 |
| Décembre | 359,6 | 12,5 | 78,1 | 57,3 | 507,5 | 9,9 | 40,4 | 50,3 | 557,8 | 61,7 | 619,5 | 2,2 | 621,7 |

¹ Y compris l'Emprunt de l'Assainissement Monétaire.

² Non compris la dette intergouvernementale résultant de la guerre 1914-1918.

³ Voir : *Moniteur belge* - 27-5-1965 - Convention du 6 février 1965.

XVI - 3b. — Variations de la dette publique ayant donné lieu à des mouvements de fonds

(milliards de francs)

| Période | Dettes totales (à l'excl. de la dette reprise du Congo) ¹ | Dettes reprises du Congo ² | Dettes totales ³ | Variations comptables à éliminer | | | | Doubles emplois à éliminer | Variations de la dette publique ayant donné lieu à des mouvements de fonds ⁷ | Pour mémoire : Variations de l'encours des lettres de change acceptées par le Fonds des Routes ⁷ | |
|---------|--|---------------------------------------|-----------------------------|---|---|--|--------------------|----------------------------|---|---|--|
| | | | | Certificats de trésorerie détenus par le Fonds Monétaire International ⁴ | Certificats de trésorerie souscrits par la B.N.B. pour le financement des prêts au Fonds Monétaire International en exécution des Accords Généraux d'Emprunt ⁵ | Avoirs de la B.N.B. à l'O.C.P. pour compte du Ministre de l'Education Nationale ⁶ | Divers | | | | Certificats de trésorerie souscrits avec le produit d'emprunts indirects |
| | | | | | | | | | | | |
| 1963 | + 22,8 | - 1,2 | + 21,6 | - 0,3 | ... | - 0,4 | ... | - 1,0 | + 23,3 | ... | |
| 1964 | + 16,1 | - 1,2 | + 14,9 | - 1,7 | + 1,5 | + 0,1 | ... | ... | + 15,0 | ... | |
| 1965 | + 22,5 | - 2,1 | + 20,4 | - 3,5 | + 1,9 | - 0,1 | ... | ... | + 22,1 | ... | |
| 1966 | + 18,9 | - 0,5 | + 18,4 | + 1,3 | ... | ... | ... | ... | + 17,1 | ... | |
| 1967 | + 21,9 | - 0,4 | + 21,5 | + 0,5 | - 1,5 | + 0,3 | ... | ... | + 22,2 | + 0,8 | |
| 1968 | + 41,9 | - 0,5 | + 41,4 | + 4,4 | + 3,1 | + 0,8 | ... | ... | + 33,1 | + 1,0 | |
| 1969 | + 28,5 | - 0,4 | + 28,1 | + 2,3 | - 5,0 | + 0,2 | + 0,7 ⁸ | ... | + 29,9 | - 1,8 | |
| 1970 | + 23,7 | - 0,4 | + 23,3 | - 9,0 | ... | ... | ... | ... | + 32,3 | ... | |

¹ Variations de la colonne (11) du tableau XVI - 3a.

² Variations de la colonne (12) du tableau XVI - 3a. La dette reprise du Congo ne figure toutefois à ce tableau que depuis la ratification de la convention du 6 février 1965.

³ Variations de la colonne (13) du tableau XVI - 3a, depuis 1966.

⁴ Les remboursements de certificats de trésorerie détenus par le Fonds Monétaire International sont, conformément aux dispositions légales et conventionnelles en vigueur, supportés par la Banque Nationale de Belgique; celle-ci reçoit, par ailleurs, le produit des souscriptions de certificats par le Fonds.

⁵ La souscription de certificats de trésorerie constitue simplement la modalité technique sous laquelle la Banque Nationale de Belgique finance les prêts consentis au Fonds Monétaire International dans le cadre des Accords Généraux d'Emprunt.

⁶ Les variations de l'avoir de la Banque Nationale de Belgique à l'Office des Chèques postaux pour compte du Ministre de l'Education Nationale ont pour exactes contreparties des mouvements de l'avoir du Ministre de l'Education Nationale auprès de la Banque.

⁷ Le total des colonnes (9) et (10) correspond (avec signe inversé) à la colonne (5) « Besoins nets de financement de l'Etat » du tableau XI - 3

⁸ Réévaluation du D.M.

XVI - 4. — RECENSEMENT DES DETTES EN FRANCS BELGES A LONG ET MOYEN TERME DU SECTEUR PUBLIC

a) Par débiteurs

(valeurs nominales à fin d'année, en milliards de francs)

| Débiteurs | Accessibles à tout placeur 1 | | | | | Non accessibles à tout placeur | | | | | Total | | | | |
|---|------------------------------|-------|-------|-------|--------|--------------------------------|-------|-------|-------|--------|-------|-------|-------|-------|--------|
| | 1965 | 1966 | 1967 | 1968 | 1969 p | 1965 | 1966 | 1967 | 1968 | 1969 p | 1965 | 1966 | 1967 | 1968 | 1969 p |
| A. Secteurs non financiers : | | | | | | | | | | | | | | | |
| Etat 2 | 268,0 | 277,1 | 298,0 | 322,7 | 340,6 | 64,8 | 65,8 | 66,4 | 67,0 | 71,8 | 332,8 | 342,9 | 364,4 | 389,7 | 412,4 |
| Paraétatiques d'exploitation | 27,9 | 30,1 | 33,0 | 38,0 | 39,7 | 8,1 | 10,0 | 10,9 | 12,0 | 13,5 | 36,0 | 40,1 | 43,9 | 50,0 | 53,2 |
| Sécurité sociale et fonds de pension | — | — | — | — | — | 14,6 | 16,1 | 17,9 | 15,7 | 20,1 | 14,6 | 16,1 | 17,9 | 15,7 | 20,1 |
| Secteur public non compris ailleurs | 30,4 | 35,9 | 39,4 | 46,6 | 53,6 | 13,9 | 14,9 | 16,3 | 16,5 | 16,9 | 44,3 | 50,8 | 55,7 | 63,1 | 70,5 |
| B. Intermédiaires financiers 3 | 132,6 | 144,9 | 165,3 | 191,0 | 209,4 | 27,3 | 29,5 | 31,8 | 34,8 | 37,1 | 159,9 | 174,4 | 197,1 | 225,8 | 246,5 |
| Total ... | 458,9 | 488,0 | 535,7 | 598,3 | 643,3 | 128,7 | 136,3 | 143,3 | 146,0 | 159,4 | 587,6 | 624,3 | 679,0 | 744,3 | 802,7 |
| <i>Pour mémoire :</i> | | | | | | | | | | | | | | | |
| Titres congolais et titres du Fonds Belgo-Congolais d'Amortissement et de Gestion 4 | 11,4 | 11,5 | 11,4 | 11,1 | 11,0 | — | — | — | — | — | 11,4 | 11,5 | 11,4 | 11,1 | 11,0 |

b) Par détenteurs

(valeurs nominales à fin d'année, en milliards de francs)

| Détenteurs | Accessibles à tout placeur 1 | | | | | Non accessibles à tout placeur | | | | | Total | | | | |
|--|------------------------------|-------|-------|-------|--------|--------------------------------|-------|-------|-------|--------|-------|-------|-------|-------|--------|
| | 1965 | 1966 | 1967 | 1968 | 1969 p | 1965 | 1966 | 1967 | 1968 | 1969 p | 1965 | 1966 | 1967 | 1968 | 1969 p |
| A. Secteurs non financiers : | | | | | | | | | | | | | | | |
| Entreprises, particuliers, Etranger | 245,3 | 264,9 | 294,2 | 319,3 | 346,1 | 6,5 | 7,7 | 9,6 | 11,0 | 14,7 | 251,8 | 272,6 | 303,8 | 330,3 | 360,8 |
| Paraétatiques d'exploitation | 3,8 | 3,8 | 3,8 | 4,4 | 4,4 | 0,2 | 0,3 | 0,4 | 0,4 | 0,3 | 4,0 | 4,1 | 4,2 | 4,8 | 4,7 |
| Secteur public non compris ailleurs 5 | 2,1 | 2,9 | 3,0 | 3,0 | 3,0 | 0,1 | 0,1 | 0,1 | 0,2 | 0,3 | 2,2 | 3,0 | 3,1 | 3,2 | 3,3 |
| Sécurité sociale 7 | 4,8 | 6,8 | 4,1 | 4,6 | 5,0 | 1,3 | 1,6 | 1,5 | 1,4 | 1,3 | 6,1 | 8,4 | 5,6 | 6,0 | 6,3 |
| B. Intermédiaires financiers : | | | | | | | | | | | | | | | |
| Organismes monétaires 6 | 61,5 | 64,3 | 74,8 | 91,0 | 102,4 | 60,9 | 62,4 | 64,2 | 65,0 | 65,7 | 122,4 | 126,7 | 139,0 | 156,0 | 168,1 |
| Fonds des Rentes | 5,4 | 5,5 | 5,0 | 7,1 | 6,9 | — | — | — | — | — | 5,4 | 5,5 | 5,0 | 7,1 | 6,9 |
| Caisse d'épargne, sociétés hypothécaires et de capitalisation | 50,0 | 51,1 | 54,2 | 61,4 | 65,6 | 21,1 | 22,6 | 23,6 | 25,8 | 26,8 | 71,1 | 73,7 | 77,8 | 87,2 | 92,4 |
| Organismes d'assurance-vie et accidents du travail, fonds de pension 7 | 76,0 | 78,5 | 86,9 | 89,8 | 91,3 | 37,9 | 40,5 | 43,0 | 41,0 | 43,5 | 113,9 | 119,0 | 129,9 | 130,8 | 134,8 |
| Organismes publics de crédit non monétaires ... | 10,0 | 10,2 | 9,7 | 17,7 | 18,6 | 0,7 | 1,1 | 0,9 | 1,2 | 6,8 | 10,7 | 11,3 | 10,6 | 18,9 | 25,4 |
| Total ... | 458,9 | 488,0 | 535,7 | 598,3 | 643,3 | 128,7 | 136,3 | 143,3 | 146,0 | 159,4 | 587,6 | 624,3 | 679,0 | 744,3 | 802,7 |

1 Sont considérés comme titres accessibles à tout placeur, ceux qui sont émis par souscription publique, ceux qui sont cotés en Bourse ou dont l'admission à la Cote officielle est prévue, ceux faisant habituellement l'objet de négociations hors bourse ainsi que les obligations et bons de caisse émis au robinet par le Crédit Communal de Belgique, la Société Nationale de Crédit à l'Industrie, l'Institut National de Crédit Agricole, la Caisse Nationale de Crédit Professionnel, l'Office Central de Crédit Hypothécaire, de même que les bons d'épargne émis par la CGER.

2 Dette publique belge, directe et indirecte, intérieure consolidée et à moyen terme.

3 Y compris les bons de caisse à un an.

4 Titres admis ou admissibles à la souscription du Fonds, y compris les bonifications effectivement accordées à la fin de chaque année.

5 A l'exclusion des fonds autonomes et organismes paraétatiques qui ont le caractère d'organismes monétaires ou d'organismes d'épargne, de sécurité sociale, d'assurances ou de capitalisation.

6 A l'exclusion des avoirs des caisses de pension gérées par ces organismes.

7 Les montants à fin 1966 et à fin 1967 des secteurs « Sécurité sociale » et « Organismes d'assurance-vie et accidents du travail, fonds de pension » ne sont pas comparables du fait du passage d'avoirs s'élevant à 3,4 milliards à fin 1966, du premier au second de ces secteurs à la suite de la reprise par l'Office national des pensions pour travailleurs salariés, organisme classé dans le second de ces secteurs, du patrimoine de l'Office national des pensions pour ouvriers, organisme qui figurait dans le premier.

Références bibliographiques : Bulletin de Statistique de l'I.N.S. — Annuaire Statistique de la Belgique. — Bulletin de Documentation du Ministère des Finances. — Bulletin d'Information et de Documentation : XXXVI^e année, vol. I, n° 3, mars 1961 : « L'inventaire et le classement des fonds publics belges ». — XXXVIII^e année, vol. I, n° 4, avril 1963 : « L'inventaire et le classement des fonds publics ». — XLI^e année, vol. I, n° 3, mars 1966 : « L'inventaire et le classement des titres à revenu fixe à moyen et long terme du secteur public ». — XLIII^e année, vol. I, n° 3, mars 1968 : « L'inventaire et le classement des titres à revenu fixe à moyen et long terme du secteur public ». — XLV^e année, vol. I, n° 3, mars 1970 : « L'inventaire et le classement des titres à revenu fixe à moyen et long terme du secteur public ». — Statistiques Economiques belges 1950-1960.

XVII.— VALEURS MOBILIERES DU SECTEUR PRIVE ET CREDITS AUX ENTREPRISES ET PARTICULIERS

1. — EVOLUTION DE L'ACTIVITE, DU NIVEAU DES COURS ET DU TAUX DE RENDEMENT DES VALEURS BOURSIERES

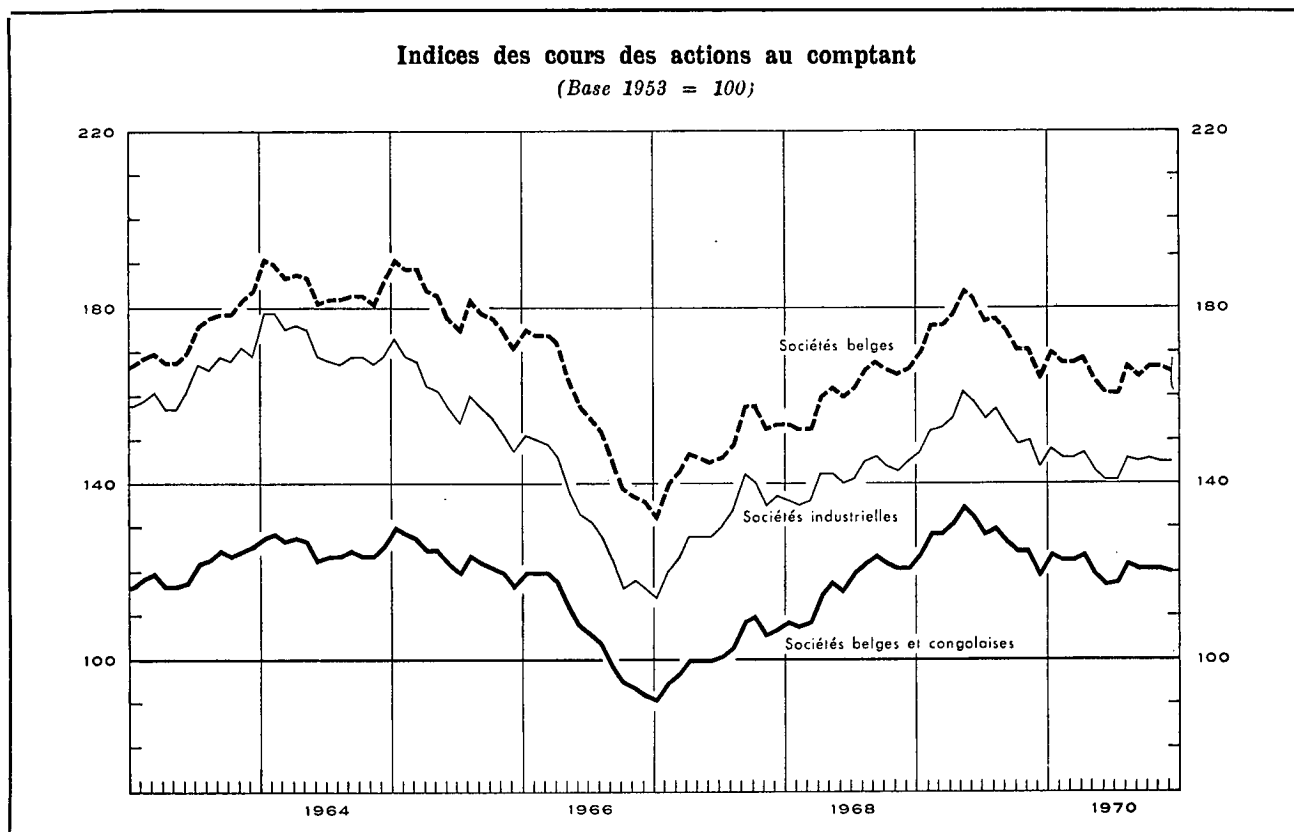

| Périodes | Capitaux traités moyennes par séances (millions de francs) 1 5 | Indice global du cours des actions | | | | | Taux de rendement 3 5 | | | | | | | |
|----------------------------|---|------------------------------------|----------------|---------------------------|----------|------------------|-----------------------|---------------------------|------|---------------------------|------|------|------|-----|
| | | Au comptant | | | | A terme | Valeurs belges | | | | | | | |
| | | Valeurs belges et congolaises | Valeurs belges | | Ensemble | | Ensemble | Sociétés industrielles | | Sociétés industrielles | | | | |
| | | | Ensemble | Sociétés industrielles | | Ensemble | | Sociétés industrielles | | | | | | |
| (Base 1953 = 100) 2 4 | | | | | | | | | | en % | | | | |
| 1961 Moyenne mensuelle ... | 103 | 120 | 169 | 168 | 115 | 3,5 | 3,4 | | | | | | | |
| 1962 Moyenne mensuelle ... | 82 | 119 | 171 | 166 | 113 | 3,5 | 3,4 | | | | | | | |
| 1963 Moyenne mensuelle ... | 88 | 121 | 174 | 164 | 116 | 3,4 | 3,3 | | | | | | | |
| 1964 Moyenne mensuelle ... | 91 | 126 | 185 | 172 | 115 | 3,2 | 3,0 | | | | | | | |
| 1965 Moyenne mensuelle ... | 83 | 123 | 181 | 159 | 114 | 3,4 | 3,5 | | | | | | | |
| 1966 Moyenne mensuelle ... | 71 | 107 | 156 | 132 | 102 | 4,1 | 4,2 | | | | | | | |
| 1967 Moyenne mensuelle ... | 81 | 102 | 148 | 130 | 105 | 4,2 | 4,0 | | | | | | | |
| 1968 Moyenne mensuelle ... | 134 | 117 | 161 | 141 | 137 | 3,8 ⁶ | 3,8 ⁶ | | | | | | | |
| 1969 Moyenne mensuelle ... | 149 | 128 | 175 | 153 | 163 | 3,7 | 3,4 | | | | | | | |
| 1970 Moyenne mensuelle ... | 112 | 121 | 166 | 145 | 149 | 4,9 | 5,2 | | | | | | | |
| | | 1969 | 1970 | 1969 | 1970 | 1969 | 1970 | 1969 | 1970 | 1969 | 1970 | 1969 | 1970 | |
| Janvier | 160 | 117 | 124 | 124 | 170 | 170 | 147 | 148 | 155 | 158 | 3,6 | 4,0 | 3,5 | 3,7 |
| Février | 163 | 105 | 129 | 123 | 176 | 168 | 152 | 146 | 162 | 156 | 3,6 | 4,0 | 3,5 | 3,7 |
| Mars | 161 | 114 | 129 | 123 | 176 | 168 | 153 | 146 | 163 | 156 | 3,6 | 4,0 | 3,4 | 3,7 |
| Avril | 187 | 108 | 131 | 124 | 179 | 169 | 155 | 147 | 171 | 157 | 3,5 | 4,7 | 3,2 | 4,8 |
| Mai | 226 | 138 | 135 | 120 | 184 | 164 | 161 | 143 | 178 | 151 | 3,5 | 5,0 | 3,2 | 5,3 |
| Juin | 190 | 95 | 133 | 117 | 182 | 161 | 159 | 141 | 175 | 143 | 3,7 | 5,1 | 3,4 | 5,5 |
| Juillet | 122 | 100 | 129 | 118 | 177 | 161 | 155 | 141 | 167 | 141 | 3,8 | 5,1 | 3,4 | 5,6 |
| Août | 134 | 91 | 130 | 122 | 178 | 167 | 157 | 146 | 167 | 148 | 3,6 | 5,1 | 3,3 | 5,7 |
| Septembre | 116 | 115 | 127 | 121 | 175 | 165 | 153 | 145 | 162 | 147 | 3,7 | 5,3 | 3,5 | 6,2 |
| Octobre | 111 | 133 | 125 | 121 | 171 | 167 | 149 | 146 | 159 | 147 | 3,8 | 5,3 | 3,6 | 6,1 |
| Novembre | 109 | 109 | 125 | 121 | 171 | 167 | 150 | 145 | 158 | 145 | 3,9 | 5,4 | 3,7 | 6,4 |
| Décembre | 111 | 126 | 120 | 120 | 165 | 166 | 144 | 145 | 151 | 143 | 4,0 | 5,3 | 3,7 | 6,1 |

1 Source : Commission de la Bourse de Bruxelles : ces chiffres portent sur les transactions en obligations de sociétés et en actions (terme et comptant).
2 Source : Institut National de Statistique : Pour les chiffres annuels : moyenne des indices aux 10 et 25 de chaque mois; pour les chiffres mensuels : indices au 10 de chaque mois uniquement.
3 Source : Kredietbank : Rapport au cours à la fin du mois du dernier dividende net annoncé ou payé.
4 Bourses de Bruxelles et d'Anvers.
5 Bourse de Bruxelles.
6 Nouvelle série.

XVII - 2. — RENDEMENT DES SOCIÉTÉS PAR ACTIONS ¹

Chiffres annuels

Source : Institut National de Statistique (données modifiées par la B.N.B.).

| Périodes 2 | Nombre de sociétés reconstruites | Capital versé | Réserves | Résultats nets de l'année comptable | | Dividendes bruts mis en paiement | Tantièmes payés | Emprunts obligataires | |
|------------|----------------------------------|---------------|----------|-------------------------------------|--------|----------------------------------|-----------------|-----------------------------------|----------------------------------|
| | | | | Bénéfices | Pertes | | | Dette obligataire en vie au 31/12 | Montant brut des coupons payés 3 |
| | | | | (millions de francs) | | | | | |
| (1) | (2) | (3) | (4) | (5) | (6) | (7) | (8) | (9) | |

A. — Sociétés ayant leur principale exploitation en Belgique

Banques ⁴

| | | | | | | | | | |
|------|----|--------|-------|-------|------|-------|-----|--------|-----|
| 1961 | 53 | 4.742 | 3.967 | 1.043 | 5,5 | 492 | 57 | 8.293 | 363 |
| 1962 | 54 | 5.353 | 4.390 | 1.318 | 0,4 | 549 | 70 | 10.700 | 447 |
| 1963 | 51 | 6.349 | 4.402 | 1.552 | 0,1 | 676 | 60 | 11.096 | 514 |
| 1964 | 53 | 6.750 | 5.234 | 1.532 | 0,3 | 788 | 63 | 11.066 | 505 |
| 1965 | 55 | 9.077 | 4.813 | 1.789 | 1,1 | 902 | 78 | 11.055 | 521 |
| 1966 | 54 | 9.361 | 5.893 | 1.848 | 3,4 | 1.022 | 74 | 11.610 | 541 |
| 1967 | 50 | 10.073 | 7.170 | 1.939 | 10,0 | 1.084 | 82 | 13.129 | 555 |
| 1968 | 50 | 10.383 | 8.147 | 2.107 | 13,2 | 1.142 | 99 | 15.972 | 695 |
| 1969 | 52 | 14.459 | 8.846 | 2.366 | 0,3 | 1.360 | 109 | 20.331 | 942 |

Sociétés financières et immobilières ⁵

| | | | | | | | | | |
|------|-------|--------|--------|-------|-----|-------|-----|--------|-------|
| 1961 | 1.483 | 28.302 | 16.075 | 3.611 | 190 | 2.138 | 140 | 11.200 | 531 |
| 1962 | 1.543 | 33.477 | 18.567 | 4.815 | 539 | 3.180 | 164 | 12.883 | 602 |
| 1963 | 1.557 | 34.172 | 19.038 | 3.580 | 230 | 2.282 | 135 | 13.309 | 665 |
| 1964 | 1.712 | 35.908 | 20.419 | 3.781 | 245 | 2.359 | 141 | 15.752 | 735 |
| 1965 | 1.778 | 37.587 | 21.571 | 3.901 | 342 | 2.414 | 142 | 17.384 | 1.015 |
| 1966 | 1.819 | 38.978 | 22.978 | 4.377 | 349 | 2.519 | 156 | 19.795 | 1.353 |
| 1967 | 1.865 | 44.399 | 26.192 | 4.396 | 398 | 2.824 | 167 | 23.686 | 1.206 |
| 1968 | 1.892 | 48.070 | 27.336 | 4.914 | 524 | 2.868 | 162 | 28.128 | 1.443 |
| 1969 | 1.940 | 53.487 | 28.806 | 5.604 | 553 | 3.244 | 197 | 33.585 | 1.780 |

Industries des fabrications métalliques

| | | | | | | | | | |
|------|-------|--------|--------|-------|-------|-------|-----|-------|-----|
| 1961 | 1.281 | 15.989 | 11.024 | 3.066 | 470 | 1.670 | 121 | 1.937 | 114 |
| 1962 | 1.300 | 16.480 | 12.038 | 3.400 | 443 | 1.795 | 133 | 1.918 | 117 |
| 1963 | 1.310 | 17.850 | 13.235 | 3.406 | 367 | 2.063 | 144 | 1.881 | 118 |
| 1964 | 1.264 | 18.630 | 13.597 | 3.691 | 627 | 1.129 | 144 | 1.826 | 109 |
| 1965 | 1.379 | 20.030 | 15.778 | 4.547 | 913 | 1.612 | 150 | 1.847 | 111 |
| 1966 | 1.396 | 21.522 | 17.264 | 4.772 | 923 | 1.284 | 163 | 2.087 | 113 |
| 1967 | 1.391 | 22.942 | 19.256 | 4.011 | 1.365 | 1.307 | 150 | 2.365 | 147 |
| 1968 | 1.361 | 23.941 | 21.254 | 3.960 | 1.331 | 1.506 | 122 | 2.253 | 149 |
| 1969 | 1.352 | 28.521 | 20.480 | 4.830 | 1.324 | 1.483 | 119 | 2.104 | 152 |

Métallurgie du fer

| | | | | | | | | | |
|------|-----|--------|--------|-------|-----|-------|----|-------|-----|
| 1961 | 97 | 15.826 | 13.880 | 2.242 | 44 | 1.277 | 75 | 4.763 | 294 |
| 1962 | 100 | 15.985 | 15.576 | 2.023 | 523 | 940 | 54 | 5.427 | 286 |
| 1963 | 95 | 16.168 | 15.004 | 1.335 | 78 | 546 | 36 | 5.764 | 321 |
| 1964 | 100 | 17.909 | 16.112 | 1.058 | 705 | 345 | 26 | 6.328 | 348 |
| 1965 | 100 | 19.373 | 17.690 | 1.027 | 411 | 668 | 47 | 6.931 | 398 |
| 1966 | 96 | 21.253 | 18.157 | 550 | 152 | 253 | 23 | 6.551 | 434 |
| 1967 | 93 | 23.949 | 18.465 | 770 | 373 | 233 | 22 | 5.603 | 410 |
| 1968 | 90 | 26.196 | 19.258 | 513 | 117 | 250 | 22 | 5.096 | 348 |
| 1969 | 87 | 26.883 | 20.077 | 869 | 136 | 403 | 31 | 4.355 | 322 |

Industrie textile

| | | | | | | | | | |
|------|-----|--------|--------|-------|-----|-----|----|-----|----|
| 1961 | 982 | 12.358 | 10.249 | 1.260 | 265 | 492 | 76 | 386 | 25 |
| 1962 | 988 | 11.265 | 9.864 | 1.121 | 339 | 405 | 83 | 340 | 24 |
| 1963 | 975 | 11.117 | 10.123 | 1.114 | 447 | 319 | 67 | 357 | 21 |
| 1964 | 912 | 11.231 | 10.351 | 1.256 | 370 | 376 | 70 | 327 | 20 |
| 1965 | 981 | 12.012 | 11.136 | 1.097 | 408 | 305 | 74 | 340 | 21 |
| 1966 | 986 | 12.827 | 11.095 | 1.323 | 781 | 377 | 79 | 302 | 23 |
| 1967 | 976 | 13.124 | 11.415 | 1.287 | 695 | 343 | 65 | 286 | 20 |
| 1968 | 957 | 13.184 | 11.951 | 1.072 | 714 | 291 | 51 | 273 | 18 |
| 1969 | 929 | 13.832 | 11.285 | 1.543 | 481 | 391 | 69 | 274 | 16 |

Notes : voir fin du tableau XVII - 2.

XVII - 2. — RENDEMENT DES SOCIÉTÉS PAR ACTIONS ¹ (suite)

Chiffres annuels

Source : Institut National de Statistique (données modifiées par la B.N.B.).

| Périodes ² | Nombre de sociétés recensées | Capital versé | Réserves | Résultats nets de l'année comptable | | Dividendes bruts mis en paiement | Tantièmes payés | Emprunts obligataires | |
|---|------------------------------|---------------|----------|-------------------------------------|--------|----------------------------------|-----------------|-----------------------------------|---|
| | | | | Bénéfices | Pertes | | | Dette obligataire en vie au 31/12 | Montant brut des coupons payés ³ |
| | | | | (millions de francs) | | | | | |
| (1) | (2) | (3) | (4) | (5) | (6) | (7) | (8) | (9) | |
| Industrie alimentaire | | | | | | | | | |
| 1961 | 713 | 9.926 | 5.983 | 1.335 | 165 | 695 | 70 | 805 | 55 |
| 1962 | 722 | 9.969 | 6.374 | 1.470 | 110 | 667 | 67 | 760 | 52 |
| 1963 | 725 | 10.340 | 7.186 | 1.556 | 161 | 622 | 59 | 872 | 49 |
| 1964 | 685 | 10.983 | 7.540 | 1.356 | 162 | 617 | 55 | 938 | 59 |
| 1965 | 723 | 11.589 | 8.697 | 1.618 | 160 | 632 | 59 | 940 | 64 |
| 1966 | 725 | 12.131 | 9.463 | 1.720 | 153 | 742 | 73 | 896 | 61 |
| 1967 | 729 | 12.932 | 10.838 | 2.140 | 317 | 794 | 79 | 860 | 58 |
| 1968 | 717 | 14.742 | 10.226 | 2.454 | 372 | 930 | 82 | r 773 | 56 |
| 1969 | 703 | 16.069 | 9.908 | 2.215 | 479 | 838 | 89 | 851 | 53 |
| Industrie chimique | | | | | | | | | |
| 1961 | 540 | 14.239 | 6.883 | 1.749 | 360 | 927 | 88 | 1.110 | 75 |
| 1962 | 544 | 15.930 | 7.064 | 1.888 | 209 | 1.065 | 87 | 964 | 66 |
| 1963 | 558 | 16.331 | 8.440 | 2.038 | 265 | 1.132 | 84 | 881 | 55 |
| 1964 | 542 | 17.022 | 8.522 | 2.374 | 358 | 1.222 | 76 | 789 | 51 |
| 1965 | 601 | 18.733 | 9.302 | 2.889 | 402 | 1.228 | 86 | 669 | 52 |
| 1966 | 606 | 20.177 | 9.751 | 2.844 | 414 | 1.525 | 96 | 595 | 44 |
| 1967 | 607 | 22.294 | 10.657 | 2.737 | 627 | 1.492 | 89 | 482 | 36 |
| 1968 | 627 | 35.133 | 25.842 | 4.092 | 947 | 2.216 | 84 | r 424 | 32 |
| 1969 | 643 | 40.423 | 25.955 | 5.297 | 793 | 2.684 | 84 | 369 | 30 |
| Electricité | | | | | | | | | |
| 1961 | 36 | 18.581 | 4.260 | 1.800 | 3 | 1.608 | 86 | 5.703 | 326 |
| 1962 | 36 | 20.056 | 3.320 | 2.053 | ... | 1.690 | 82 | 7.188 | 340 |
| 1963 | 32 | - 20.412 | 3.630 | 2.163 | ... | 1.657 | 85 | 8.602 | 443 |
| 1964 | 29 | 23.281 | 3.849 | 2.200 | ... | 1.813 | 87 | 8.896 | 545 |
| 1965 | 28 | 23.710 | 4.169 | 2.304 | 1 | 1.972 | 91 | 12.295 | 550 |
| 1966 | 24 | 23.460 | 4.327 | 2.280 | 5 | 1.865 | 94 | 13.281 | 769 |
| 1967 | 16 | 14.570 | 2.152 | 1.340 | 5 | 1.219 | 49 | 14.230 | 866 |
| 1968 | 17 | 27.953 | 5.775 | 2.598 | ... | 2.308 | 87 | 14.183 | 938 |
| 1969 | 17 | 27.165 | 5.312 | 2.607 | ... | 2.383 | 77 | 14.618 | 936 |
| Industrie du charbon | | | | | | | | | |
| 1961 | 44 | 8.109 | 3.018 | 124 | 1.450 | 93 | 10 | 471 | 30 |
| 1962 | 41 | 7.679 | 2.065 | 146 | 710 | 106 | 13 | 398 | 27 |
| 1963 | 39 | 7.661 | 1.574 | 209 | 244 | 184 | 21 | 253 | 23 |
| 1964 | 36 | 7.043 | 1.020 | 423 | 356 | 268 | 29 | 339 | 13 |
| 1965 | 35 | 7.979 | 1.580 | 185 | 656 | 145 | 16 | 308 | 21 |
| 1966 | 30 | 6.951 | 1.994 | 196 | 586 | 81 | 9 | 282 | 20 |
| 1967 | 30 | 7.005 | 1.824 | 81 | 807 | 69 | 8 | 37 | 18 |
| 1968 | 26 | 4.908 | 1.690 | 94 | 512 | 55 | 6 | 22 | 2 |
| 1969 | 25 | 4.704 | 1.269 | 90 | 342 | 39 | 3 | 19 | 1 |
| Total des sociétés ayant leur principale exploitation en Belgique ⁶ | | | | | | | | | |
| 1961 | 13.926 | 171.069 | 108.305 | 24.169 | 3.936 | 12.954 | 1.258 | 39.625 | 2.096 |
| 1962 | 14.142 | 185.420 | 114.895 | 26.823 | 3.906 | 14.090 | 1.343 | 45.434 | 2.259 |
| 1963 | 14.234 | 193.465 | 121.935 | 25.205 | 3.202 | 13.006 | 1.256 | 49.441 | 2.510 |
| 1964 | 14.498 | 205.933 | 126.884 | 26.664 | 4.241 | 12.437 | 1.278 | 51.951 | 2.740 |
| 1965 | 14.706 | 220.447 | 136.028 | 29.522 | 4.703 | 13.510 | 1.362 | 57.546 | 3.197 |
| 1966 | 14.913 | 231.698 | 145.645 | 30.420 | 5.119 | 13.491 | 1.439 | 61.124 | 3.790 |
| 1967 | 14.986 | 240.349 | 156.423 | 28.718 | 7.403 | 13.118 | 1.342 | 66.886 | 3.683 |
| 1968 | 15.037 | 278.954 | 183.097 | 33.019 | 7.916 | 15.943 | 1.396 | r 73.330 | r 4.087 |
| 1969 | 15.286 | 310.899 | 180.992 | 39.248 | 6.970 | 17.872 | 1.559 | 89.631 | 4.639 |

Notes : voir fin du tableau XVII - 2, page suivante.

XVII - 2. — RENDEMENT DES SOCIÉTÉS PAR ACTIONS ¹ (suite)

Chiffres annuels

Source : Institut National de Statistique (données modifiées par la B.N.B.).

| Périodes ² | Nombre de sociétés recensées | Capital versé | Réserves | Résultats nets de l'année comptable | | Dividendes bruts mis en paiement | Tantièmes payés | Emprunts obligataires | |
|-----------------------|------------------------------|---------------|----------|-------------------------------------|--------|----------------------------------|-----------------|-----------------------------------|---|
| | | | | Bénéfices | Pertes | | | Dette obligataire en vie au 31/12 | Montant brut des coupons payés ³ |
| | | | | (millions de francs) | | | | | |
| | (1) | (2) | (3) | (4) | (5) | (6) | (7) | (8) | (9) |

B. — Total des sociétés ayant leur principale exploitation à l'étranger

(y compris les sociétés ayant leur principale exploitation au Congo)

| | | | | | | | | | |
|------|-----|--------|--------|-------|-------|-------|-----|-------|-----|
| 1961 | 336 | 40.721 | 18.636 | 7.192 | 958 | 4.397 | 212 | 1.096 | 56 |
| 1962 | 302 | 38.822 | 19.383 | 5.865 | 644 | 3.048 | 172 | 834 | 35 |
| 1963 | 313 | 40.710 | 27.336 | 2.863 | 664 | 1.196 | 98 | 523 | 30 |
| 1964 | 316 | 41.009 | 28.955 | 2.975 | 850 | 1.358 | 105 | 711 | 35 |
| 1965 | 302 | 41.282 | 30.474 | 3.537 | 600 | 1.632 | 117 | 1.097 | 32 |
| 1966 | 299 | 41.447 | 32.682 | 3.484 | 921 | 2.110 | 137 | 1.817 | 60 |
| 1967 | 277 | 40.281 | 32.720 | 2.712 | 5.164 | 2.336 | 146 | 1.839 | 112 |
| 1968 | 264 | 40.235 | 28.576 | 4.439 | 615 | 2.696 | 153 | 3.788 | 122 |
| 1969 | 252 | 41.242 | 27.671 | 5.139 | 161 | 3.012 | 173 | 4.170 | 185 |

C. — Total général des sociétés par actions ⁶

| | | | | | | | | | |
|------|--------|---------|---------|--------|--------|--------|-------|--------|-------|
| 1961 | 14.262 | 211.790 | 126.941 | 31.361 | 4.894 | 17.351 | 1.470 | 40.721 | 2.152 |
| 1962 | 14.444 | 224.242 | 134.278 | 32.688 | 4.550 | 17.138 | 1.515 | 46.268 | 2.294 |
| 1963 | 14.547 | 234.175 | 149.271 | 28.068 | 3.866 | 14.202 | 1.354 | 49.964 | 2.540 |
| 1964 | 14.814 | 246.942 | 155.840 | 29.639 | 5.091 | 13.795 | 1.383 | 52.662 | 2.775 |
| 1965 | 15.008 | 261.729 | 166.502 | 33.059 | 5.303 | 15.142 | 1.479 | 58.643 | 3.229 |
| 1966 | 15.212 | 273.145 | 178.327 | 33.904 | 6.040 | 15.601 | 1.576 | 62.941 | 3.850 |
| 1967 | 15.263 | 280.630 | 189.143 | 31.430 | 12.567 | 15.454 | 1.488 | 68.725 | 3.795 |
| 1968 | 15.301 | 319.189 | 211.673 | 37.458 | 8.531 | 18.639 | 1.549 | 77.118 | 4.209 |
| 1969 | 15.538 | 352.141 | 208.663 | 44.387 | 7.131 | 20.884 | 1.732 | 93.801 | 4.824 |

¹ Sociétés belges : sociétés anonymes et en commandite par actions de droit belge. Sociétés congolaises : sociétés par actions à responsabilité limitée de droit congolais. A partir de 1961 sont reprises graduellement dans la statistique les sociétés de droit congolais qui sont converties en sociétés de droit belge exploitant au Congo; les sociétés de droit congolais ne sont plus comprises dans la statistique.

² Il s'agit de l'année de paiement du dividende pour les colonnes (1) à (7).

³ Il s'agit du montant des intérêts échus pendant l'année sous rubrique; ce montant est en relation avec la dette obligataire en vie au 31/12 de l'année précédente.

⁴ Non compris la B.N.B.

⁵ Non compris la S.N.C.I.

⁶ Non compris la B.N.B., la S.N.C.I. et la Sabena.

XVII - 3. — RENDEMENT DES SOCIÉTÉS PAR ACTIONS ^{1 5}

Chiffres mensuels cumulés

Source : Institut National de Statistique (données modifiées par la B.N.B.).

| Périodes ² | Nombre de sociétés recensées | Capital versé | Réserves | Résultats nets | | Dividendes bruts mis en paiement | Coupons d'obligations bruts ³ |
|-----------------------|------------------------------|---------------|----------|-----------------------|--------|----------------------------------|--|
| | | | | Bénéfices | Pertes | | |
| | | | | (milliards de francs) | | | |
| | (1) | (2) | (3) | (4) | (5) | (6) | (7) |

A. — Sociétés ayant leur principale exploitation en Belgique ⁴

| | | | | | | | |
|--|--------|-------|-------|------|-----|------|-----|
| 1968 1 ^{er} mois | 128 | 2,7 | 1,5 | 0,4 | 0,1 | 0,2 | 0,4 |
| 2 premiers mois | 291 | 4,2 | 4,4 | 0,7 | 0,2 | 0,2 | 0,5 |
| 3 premiers mois | 1.561 | 16,8 | 12,9 | 2,1 | 0,6 | 0,6 | 0,8 |
| 4 premiers mois | 4.143 | 56,3 | 34,6 | 7,2 | 2,0 | 3,0 | 1,1 |
| 5 premiers mois | 7.476 | 144,2 | 76,0 | 14,3 | 4,1 | 6,8 | 1,5 |
| 6 premiers mois | 9.653 | 191,9 | 114,5 | 20,7 | 4,9 | 10,0 | 1,8 |
| 7 premiers mois | 10.238 | 199,0 | 119,1 | 21,6 | 5,1 | 10,4 | 2,1 |
| 8 premiers mois | 10.425 | 200,2 | 119,9 | 21,8 | 5,2 | 10,4 | 2,3 |
| 9 premiers mois | 10.764 | 202,9 | 122,4 | 22,3 | 5,4 | 10,6 | 2,5 |
| 10 premiers mois | 11.208 | 212,5 | 131,6 | 22,8 | 5,6 | 10,9 | 2,8 |
| 11 premiers mois | 11.500 | 221,9 | 138,0 | 24,1 | 5,7 | 11,6 | 3,2 |
| 12 mois | 11.925 | 234,3 | 146,5 | 26,2 | 5,9 | 12,7 | 3,7 |
| 12 mois (avec supplément) ⁶ | 15.088 | 280,5 | 183,7 | 33,2 | 8,0 | 16,0 | 3,7 |
| 1969 1 ^{er} mois | 109 | 1,7 | 1,3 | 0,3 | 0,1 | 0,1 | 0,3 |
| 2 premiers mois | 265 | 5,5 | 5,6 | 0,9 | 0,2 | 0,2 | 0,4 |
| 3 premiers mois | 1.545 | 25,2 | 19,0 | 4,2 | 0,6 | 1,7 | 0,7 |
| 4 premiers mois | 4.212 | 84,1 | 43,4 | 10,4 | 2,2 | 4,6 | 1,0 |
| 5 premiers mois | 7.653 | 184,0 | 94,6 | 20,9 | 4,1 | 9,9 | 1,3 |
| 6 premiers mois | 10.185 | 244,0 | 135,3 | 28,9 | 5,0 | 13,9 | 1,6 |
| 7 premiers mois | 10.768 | 252,1 | 140,1 | 30,1 | 5,5 | 14,3 | 1,8 |
| 8 premiers mois | 10.956 | 254,5 | 141,3 | 30,4 | 5,6 | 14,5 | 1,9 |
| 9 premiers mois | 11.286 | 257,6 | 143,4 | 31,0 | 5,7 | 14,6 | 2,2 |
| 10 premiers mois | 11.732 | 264,3 | 148,1 | 31,8 | 5,9 | 15,0 | 2,4 |
| 11 premiers mois | 12.075 | 277,8 | 158,9 | 33,4 | 6,0 | 16,0 | 2,8 |
| 12 mois | 12.501 | 288,2 | 165,8 | 35,2 | 6,1 | 16,8 | 3,2 |
| 12 mois (avec supplément) ⁶ | 15.322 | 311,5 | 181,0 | 39,8 | 7,0 | 18,0 | 3,2 |

Notes : voir page suivante.

XVII - 3. — RENDEMENT DES SOCIÉTÉS PAR ACTIONS ^{1 5} (suite)

Chiffres mensuels cumulés

Source : Institut National de Statistique (données modifiées par la B.N.B.).

| Périodes ² | Nombre de sociétés recensées | Capital versé | Réserves | Résultats nets | | Dividendes bruts mis en paiement | Coupons d'obligations bruts ³ |
|-----------------------|------------------------------|---------------|----------|-----------------------|--------|----------------------------------|--|
| | | | | Bénéfices | Pertes | | |
| | | | | (milliards de francs) | | | |
| (1) | (2) | (3) | (4) | (5) | (6) | (7) | |

B. — Sociétés ayant leur principale exploitation à l'étranger

(y compris les sociétés ayant leur principale exploitation au Congo)

| | | | | | | | |
|--|-----|------|------|-----|-----|-----|-----|
| 1968 1 ^{er} mois | 1 | 0,1 | 0,2 | ... | ... | ... | ... |
| 2 premiers mois | 5 | 0,1 | 0,2 | ... | ... | ... | ... |
| 3 premiers mois | 24 | 0,8 | 0,5 | 0,1 | ... | 0,1 | 0,1 |
| 4 premiers mois | 43 | 1,6 | 0,9 | 0,1 | 0,1 | 0,1 | 0,1 |
| 5 premiers mois | 78 | 11,3 | 5,5 | 1,4 | 0,2 | 1,0 | 0,1 |
| 6 premiers mois | 157 | 18,2 | 10,7 | 1,7 | 0,5 | 1,4 | 0,1 |
| 7 premiers mois | 184 | 20,4 | 12,3 | 1,8 | 0,5 | 1,5 | 0,1 |
| 8 premiers mois | 185 | 20,4 | 12,3 | 1,8 | 0,5 | 1,5 | 0,1 |
| 9 premiers mois | 191 | 21,0 | 12,5 | 1,8 | 0,5 | 1,5 | 0,1 |
| 10 premiers mois | 207 | 22,3 | 13,1 | 1,9 | 0,5 | 1,5 | 0,1 |
| 11 premiers mois | 219 | 24,3 | 14,3 | 2,0 | 0,5 | 1,7 | 0,1 |
| 12 mois | 235 | 26,1 | 15,5 | 2,1 | 0,5 | 1,7 | 0,1 |
| 12 mois (avec supplément) ⁶ | 265 | 40,3 | 28,7 | 4,5 | 0,6 | 2,7 | 0,1 |
| 1969 1 ^{er} mois | ... | ... | ... | ... | ... | ... | ... |
| 2 premiers mois | 2 | ... | ... | ... | ... | ... | 0,1 |
| 3 premiers mois | 17 | 0,5 | 0,1 | ... | ... | ... | 0,1 |
| 4 premiers mois | 37 | 3,0 | 0,7 | 0,2 | ... | 0,1 | 0,1 |
| 5 premiers mois | 79 | 23,3 | 16,8 | 3,4 | 0,1 | 2,1 | 0,1 |
| 6 premiers mois | 170 | 33,3 | 22,7 | 4,6 | 0,1 | 2,6 | 0,1 |
| 7 premiers mois | 195 | 35,4 | 24,4 | 4,7 | 0,1 | 2,7 | 0,1 |
| 8 premiers mois | 198 | 35,6 | 24,5 | 4,7 | 0,1 | 2,7 | 0,1 |
| 9 premiers mois | 200 | 36,2 | 24,7 | 4,7 | 0,1 | 2,7 | 0,1 |
| 10 premiers mois | 213 | 37,5 | 25,2 | 4,8 | 0,1 | 2,8 | 0,1 |
| 11 premiers mois | 225 | 38,9 | 26,3 | 5,0 | 0,1 | 2,9 | 0,1 |
| 12 mois | 241 | 40,3 | 27,3 | 5,1 | 0,1 | 3,0 | 0,3 |
| 12 mois (avec supplément) ⁶ | 252 | 41,3 | 27,7 | 5,1 | 0,1 | 3,0 | 0,3 |

C. — Total général ⁴

| | | | | | | | |
|--|--------|-------|-------|------|-----|------|-----|
| 1968 1 ^{er} mois | 129 | 2,8 | 1,7 | 0,4 | 0,1 | 0,2 | 0,4 |
| 2 premiers mois | 296 | 4,3 | 4,6 | 0,7 | 0,2 | 0,2 | 0,5 |
| 3 premiers mois | 1.585 | 17,6 | 13,4 | 2,2 | 0,6 | 0,7 | 0,9 |
| 4 premiers mois | 4.186 | 57,9 | 35,5 | 7,3 | 2,1 | 3,1 | 1,2 |
| 5 premiers mois | 7.554 | 155,5 | 81,5 | 15,7 | 4,3 | 7,8 | 1,6 |
| 6 premiers mois | 9.810 | 210,1 | 125,2 | 22,4 | 5,4 | 11,4 | 1,9 |
| 7 premiers mois | 10.422 | 219,4 | 131,4 | 23,4 | 5,6 | 11,9 | 2,2 |
| 8 premiers mois | 10.610 | 220,6 | 132,2 | 23,6 | 5,7 | 11,9 | 2,4 |
| 9 premiers mois | 10.955 | 223,9 | 134,9 | 24,1 | 5,9 | 12,1 | 2,6 |
| 10 premiers mois | 11.415 | 234,8 | 144,7 | 24,7 | 6,1 | 12,4 | 2,9 |
| 11 premiers mois | 11.719 | 246,2 | 152,3 | 26,1 | 6,2 | 13,3 | 3,3 |
| 12 mois | 12.160 | 260,4 | 162,0 | 28,3 | 6,4 | 14,4 | 3,8 |
| 12 mois (avec supplément) ⁶ | 15.353 | 320,8 | 212,4 | 37,7 | 8,6 | 18,7 | 3,8 |
| 1969 1 ^{er} mois | 109 | 1,7 | 1,3 | 0,3 | 0,1 | 0,1 | 0,3 |
| 2 premiers mois | 267 | 5,5 | 5,6 | 0,9 | 0,2 | 0,2 | 0,5 |
| 3 premiers mois | 1.562 | 25,7 | 19,1 | 4,2 | 0,6 | 1,7 | 0,8 |
| 4 premiers mois | 4.249 | 87,1 | 44,1 | 10,6 | 2,2 | 4,7 | 1,1 |
| 5 premiers mois | 7.732 | 207,3 | 111,4 | 24,3 | 4,2 | 12,0 | 1,4 |
| 6 premiers mois | 10.355 | 277,3 | 158,0 | 33,5 | 5,1 | 16,5 | 1,7 |
| 7 premiers mois | 10.963 | 287,5 | 164,5 | 34,8 | 5,6 | 17,0 | 1,9 |
| 8 premiers mois | 11.154 | 290,1 | 165,8 | 35,1 | 5,7 | 17,2 | 2,0 |
| 9 premiers mois | 11.486 | 293,8 | 168,1 | 35,7 | 5,8 | 17,3 | 2,3 |
| 10 premiers mois | 11.945 | 301,8 | 173,3 | 36,6 | 6,0 | 17,8 | 2,5 |
| 11 premiers mois | 12.300 | 316,7 | 185,2 | 38,4 | 6,1 | 18,9 | 2,9 |
| 12 mois | 12.742 | 328,5 | 193,1 | 40,3 | 6,2 | 19,8 | 3,5 |
| 12 mois (avec supplément) ⁶ | 15.574 | 352,8 | 208,7 | 44,4 | 7,1 | 21,0 | 3,5 |

¹ Sociétés belges : sociétés anonymes et en commandite par actions de droit belge.

² Il s'agit du mois de paiement du dividende pour les colonnes (1) à (8).

³ Les coupons d'obligations sont, comme les dividendes, recensés pendant le mois où ils sont payés. Le paiement des coupons d'obligations peut être effectué à une autre date que celui des dividendes. De ce fait, les obligations dont les coupons sont recensés à la colonne (7) ne représentent pas nécessairement toutes des emprunts des sociétés faisant l'objet des colonnes précédentes.

⁴ Non compris la B.N.B., la S.N.C.I. et la Sabena.

⁵ Y compris les sociétés de droit congolais converties en sociétés de droit belge exploitant au Congo; les sociétés de droit congolais ne sont pas comprises dans la statistique.

⁶ Les renseignements concernant un certain nombre de sociétés parviennent à l'I.N.S. après la publication du chiffre mensuel correspondant. Ce supplément cumulé avec le total des 12 mois est repris séparément pour chaque année.

XVII . 4. — EMISSIONS DES SOCIETES ¹

Chiffres annuels

(millions de francs)

Source : Institut National de Statistique (données modifiées par la B.N.B. 2).

| Années | Actions | | Obligations (montant nominal) | | | | | Actions et obligations | Actions et obligations |
|--------|------------------------|---------------------|----------------------------------|---------------------|---------------------|----------------------------------|----------------------------------|----------------------------------|--|
| | émissions nominales | émissions nettes | émissions non continues | | | émissions continues nettes | Total des émissions nettes | Total des émissions nettes | Total des émissions nettes (I.N.S.) |
| | | | émissions | amortisse- ments | émissions nettes | | | | |
| | (1) | (2) | (3) | (4) | = (3) - (4) | (6) | = (5) + (6) | = (2) + (7) | (9) |

Sociétés ayant leur principale exploitation en Belgique

| | | | | | | | | | |
|------|--------|--------|---------|---------|----------|---------|---------|--------|----------|
| 1960 | 16.065 | 6.266 | 1.367 | 1.682 | — 315 | 1.009 | 694 | 6.960 | 11.241 |
| 1961 | 19.013 | 6.014 | 1.667 | 1.520 | 147 | 844 | 991 | 7.005 | 12.660 |
| 1962 | 19.173 | 8.249 | 3.375 | 1.860 | 1.515 | 1.762 | 3.277 | 11.526 | 14.614 |
| 1963 | 14.956 | 6.541 | 4.640 | 1.648 | 2.992 | 418 | 3.410 | 9.951 | 12.018 |
| 1964 | 21.556 | 11.568 | 3.848 | 2.108 | 1.740 | 1.024 | 2.764 | 14.332 | 14.200 |
| 1965 | 22.797 | 11.042 | 6.126 | 2.044 | 4.082 | 1.296 | 5.378 | 16.420 | 17.795 |
| 1966 | 29.935 | 14.805 | 3.126 | 2.143 | 983 | 1.928 | 2.911 | 17.716 | 15.987 |
| 1967 | 33.471 | 14.750 | 3.081 | 2.743 | 338 | 3.712 | 4.050 | 18.800 | 24.009 |
| 1968 | 51.461 | n.d. | p 1.448 | p 2.453 | p -1.005 | p 4.347 | p 3.342 | n.d. | p 34.774 |

Sociétés ayant leur principale exploitation à l'étranger ³

| | | | | | | | | | |
|------|-------|-------|---------|------|---------|------|---------|-------|---------|
| 1960 | 6.443 | 1.685 | 80 | 177 | — 97 | — 21 | — 118 | 1.567 | 1.510 |
| 1961 | 209 | 82 | ... | 85 | — 85 | — 24 | — 109 | — 27 | — 64 |
| 1962 | 398 | 204 | 4 | 32 | — 28 | ... | — 28 | 176 | 167 |
| 1963 | 232 | 41 | ... | 257 | — 257 | — 6 | — 263 | — 222 | — 223 |
| 1964 | 1.660 | 10 | 1 | 59 | — 58 | ... | — 58 | — 48 | — 49 |
| 1965 | 540 | 14 | 500 | 40 | 460 | — 5 | 455 | 469 | 463 |
| 1966 | 659 | 10 | 764 | 40 | 724 | ... | 724 | 734 | 734 |
| 1967 | 86 | 21 | 86 | 57 | 29 | ... | 29 | p 50 | 44 |
| 1968 | 1.567 | n.d. | p 2.000 | p 51 | p 1.949 | ... | p 1.949 | n.d. | p 1.949 |

Total général

| | | | | | | | | | |
|------|--------|--------|---------|---------|-------|---------|---------|--------|----------|
| 1960 | 22.508 | 7.951 | 1.447 | 1.859 | — 412 | 988 | 576 | 8.527 | 12.751 |
| 1961 | 19.222 | 6.096 | 1.667 | 1.605 | 62 | 820 | 882 | 6.978 | 12.596 |
| 1962 | 19.571 | 8.453 | 3.379 | 1.892 | 1.487 | 1.762 | 3.249 | 11.702 | 14.782 |
| 1963 | 15.188 | 6.582 | 4.640 | 1.905 | 2.735 | 412 | 3.147 | 9.729 | 11.795 |
| 1964 | 23.216 | 11.578 | 3.849 | 2.167 | 1.682 | 1.024 | 2.706 | 14.284 | 14.151 |
| 1965 | 23.337 | 11.056 | 6.626 | 2.084 | 4.542 | 1.291 | 5.833 | 16.889 | 18.258 |
| 1966 | 30.594 | 14.815 | 3.890 | 2.183 | 1.707 | 1.928 | 3.635 | 18.450 | 16.721 |
| 1967 | 33.557 | 14.771 | 3.167 | 2.800 | 367 | 3.712 | 4.079 | 18.850 | 24.053 |
| 1968 | 53.028 | n.d. | p 3.448 | p 2.504 | p 944 | p 4.347 | p 5.291 | n.d. | p 36.723 |

¹ Sociétés belges : sociétés anonymes, en commandite par actions et de personnes à responsabilité limitée de droit belge. Sociétés congolaises (jusqu'au 30 juin 1960) : sociétés par actions à responsabilité limitée et de personnes à responsabilité limitée de droit congolais (voir note ³).

² Ces modifications consistent d'une part à inclure les appels de fonds, d'autre part à éliminer les émissions continues et non continues d'obligations du secteur public (S.N.C.I., Sabena) et les émissions d'obligations et de bons de caisse des banques belges.

³ Jusqu'au 30 juin 1960, y compris les sociétés belges ayant leur principale exploitation au Congo et les sociétés de droit congolais. A partir de juillet 1960, cette statistique ne comprend plus les sociétés de droit congolais.

N. B. — Col. (1) et (9) montants repris sans modification des statistiques de l'I.N.S. — col. (2) à (8) montants modifiés par la B.N.B. comme indiqué à la note 2 ci-dessus.

— Col. (1) : constitutions de sociétés et augmentations de capital — col. (2) : montants libérés sur souscriptions d'actions (déduction faite des libérations autres qu'en espèces), primes d'émission et appels de fonds — col. (3) : nouvelles émissions (partie effectivement émise au cours de l'année) plus reliquats d'émissions antérieures, moins emprunts de conversion.

XVII - 5. — EMISSIONS DES SOCIETES ¹

Chiffres mensuels ²

(millions de francs)

Sources : Chiffres définitifs : Institut National de Statistique (données modifiées par la B.N.B. 3).
Chiffres provisoires : Commission bancaire + B.N.B.

| Périodes | A. — Sociétés ayant leur principale exploitation en Belgique | | | | B. — Sociétés ayant leur principale exploitation à l'étranger | | | |
|--------------------------|--|------------------|--------------------------------|------------------------|---|------------------|--------------------------------|------------------------|
| | Actions | | Obligations (Montant nominal) | Actions et obligations | Actions | | Obligations (Montant nominal) | Actions et obligations |
| | émissions nominales | émissions nettes | émissions non continues brutes | Total | émissions nominales | émissions nettes | émissions non continues brutes | Total |
| (1) | (2) | (3) | (4) = (2) + (3) | (5) | (6) | (7) | (8) = (6) + (7) | |
| 1967 6 premiers mois ... | 16.044 | 2.345 | 1.669 | 4.014 | 46 | 15 | ... | 15 |
| 9 premiers mois ... | 20.505 | 4.263 | 1.669 | 5.932 | 46 | 15 | ... | 15 |
| 12 mois | 33.471 | 10.099 | 3.081 | 13.180 | 86 | 15 | 86 | 101 |
| 1968 3 premiers mois ... | 6.740 | 2.663 | 400 | 3.063 | 918 | ... | ... | ... |
| 6 premiers mois ... | 34.543 | 6.446 | 550 | 6.996 | 1.567 | ... | 2.000 | 2.000 |
| 9 premiers mois ... | 38.043 | 8.539 | 565 | 9.104 | 1.567 | ... | 2.000 | 2.000 |
| 12 mois | 51.461 | 17.671 | p 1.448 | p19.119 | 1.567 | ... | p 2.000 | p 2.000 |
| 1969 3 premiers mois ... | 3.865 | 2.259 | 525 | 2.784 | 5 | ... | 500 | 500 |
| 6 premiers mois ... | 14.755 | 6.574 | 2.225 | 8.799 | 696 | 1 | 500 | 501 |
| 9 premiers mois ... | 19.890 | 8.793 | 2.550 | 11.343 | 699 | 1 | 500 | 501 |
| 12 mois | 46.524 | 16.892 | p 3.200 | p20.092 | 808 | 21 | p 500 | p 521 |
| 1969 Janvier | 1.230 | 849 | 400 | 1.249 | 2 | ... | ... | ... |
| Février | 1.322 | 610 | ... | 610 | 1 | ... | 500 | 500 |
| Mars | 1.313 | 800 | 125 | 925 | 2 | ... | ... | ... |
| Avril | 3.777 | 1.083 | 1.000 | 2.083 | 3 | ... | ... | ... |
| Mai | 1.552 | 756 | 700 | 1.456 | 644 | ... | ... | ... |
| Juin | 5.561 | 2.476 | ... | 2.476 | 44 | 1 | ... | 1 |
| Juillet | 1.997 | 1.265 | ... | 1.265 | ... | ... | ... | ... |
| Août | 902 | 400 | 325 | 725 | ... | ... | ... | ... |
| Septembre | 2.236 | 554 | ... | 554 | 3 | ... | ... | ... |
| Octobre | 4.167 | 1.035 | 650 | 1.685 | 13 | ... | ... | ... |
| Novembre | 3.428 | 826 | ... | 826 | 1 | ... | ... | ... |
| Décembre | 19.039 | 6.238 | ... | 6.238 | 95 | 20 | ... | 20 |
| 1970 Janvier | 935 | 598 | 20 | 618 | 23 | ... | ... | ... |
| Février | 1.445 | 603 | 750 | 1.353 | 16 | ... | ... | ... |
| Mars p | 1.799 | 520 | 200 | 720 | ... | ... | ... | ... |
| Avril p | 5.349 | 697 | 351 | 1.048 | ... | ... | ... | ... |
| Mai p | 4.895 | 2.427 | 35 | 2.462 | ... | ... | ... | ... |
| Juin p | 12.428 | 6.165 | ... | 6.165 | ... | ... | ... | ... |
| Juillet p | 1.070 | 285 | 500 | 785 | ... | ... | ... | ... |
| Août p | 891 | 363 | ... | 363 | ... | ... | ... | ... |
| Septembre p | 1.725 | 510 | 300 | 810 | 557 | ... | ... | ... |
| Octobre p | 1.513 | 578 | 677 | 1.255 | ... | ... | ... | ... |

¹ Sociétés belges : sociétés anonymes, en commandite par actions et de personnes à responsabilité limitée de droit belge.

² Les chiffres de ce tableau diffèrent des données reprises au tableau XVII - 4 sur les points suivants : a) les émissions nettes d'actions ne comprennent pas les appels de fonds; b) les émissions d'obligations sont brutes (amortissements non déduits) et ne comprennent pas les émissions continues.

³ Les modifications consistent à éliminer les émissions d'obligations du secteur public (S.N.C.I., Sabena) et les obligations des banques belges.

N. B. — 8, 6 et 9 premiers mois = addition des chiffres mensuels. Le chiffre des 12 mois comprend des données supplémentaires qui ne peuvent être ventilées mensuellement [pour les colonnes (1), (3), (5) et (7) voir le tableau XVII - 4.].

Références bibliographiques : Annuaire Statistique de la Belgique. — Bulletin de Statistique de l'I.N.S. — Statistiques Economiques belges 1941-1950 et 1950-1960 (B.N.B.). — Bulletin Mensuel des Statistiques (Commission de la Bourse de Bruxelles). — Bulletin hebdomadaire de la Kredietbank.

XVII - 6. — ENCOURS UTILISES DES CREDITS AUX ENTREPRISES ET PARTICULIERS ¹

Ventilation d'après les organismes qui ont accordé les crédits à leur origine

(milliards de francs)

| Fin de période | Organismes monétaires | | | Organismes non monétaires | | | | Total général | |
|------------------------------|-----------------------|------------------------------|---------|--|--------------------------|--|---------------------------|---------------|-------|
| | Banques | Banque Nationale de Belgique | Total 2 | Intermédiaires financiers publics de crédit spécialisés dans | | Caisse Générale d'Épargne et de Retraite | Caisses d'épargne privées | | Total |
| | | | | les crédits professionnels | le crédit à l'habitation | | | | |
| 1964 Mars | 99,5 | 1,8 | 101,3 | 67,5 | 34,3 | 72,4 | 34,8 | 209,0 | 310,3 |
| Juin | 102,9 | 1,4 | 104,3 | 70,7 | 35,2 | 74,6 | 36,4 | 216,9 | 321,2 |
| Septembre | 104,4 | 1,0 | 105,4 | 72,5 | 36,1 | 76,5 | 38,0 | 223,1 | 328,5 |
| Décembre | 106,8 | 1,7 | 108,5 | 75,7 | 36,1 | 79,7 | 39,4 | 230,9 | 339,4 |
| 1965 Mars | 106,7 | 2,1 | 108,8 | 76,3 | 36,9 | 79,2 | 40,6 | 233,0 | 341,8 |
| Juin | 111,7 | 1,7 | 113,4 | 77,5 | 37,7 | 80,5 | 42,6 | 238,3 | 351,7 |
| Septembre | 115,1 | 1,5 | 116,6 | 79,7 | 38,5 | 82,6 | 44,8 | 245,6 | 362,2 |
| Décembre | 122,8 | 1,8 | 124,6 | 82,1 | 38,7 | 86,4 | 46,3 | 253,5 | 378,1 |
| 1966 Mars | 125,2 | 1,7 | 126,9 | 83,5 | 39,5 | 86,7 | 48,3 | 258,0 | 384,9 |
| Juin | 129,5 | 1,4 | 130,9 | 86,0 | 40,5 | 88,6 | 50,3 | 265,4 | 396,3 |
| Septembre | 134,5 | 1,2 | 135,7 | 92,0 | 41,4 | 90,7 | 52,5 | 276,6 | 412,3 |
| Décembre ³ | 142,8 | 1,9 | 144,7 | 97,9 | 41,6 | 94,4 | 54,0 | 287,9 | 432,6 |
| 1967 Mars | 147,7 | 1,8 | 149,5 | 100,4 | 42,6 | 93,8 | 55,4 | 292,2 | 441,7 |
| Juin | 154,7 | 1,4 | 156,1 | 103,9 | 43,9 | 95,4 | 57,9 | 301,1 | 457,2 |
| Septembre ³ | 157,9 | 1,2 | 159,1 | 108,2 | 45,0 | 96,7 | 60,3 | 310,2 | 469,3 |
| Décembre ³ | 168,7 | 2,2 | 170,9 | 114,9 | 45,1 | 100,4 | 62,1 | 322,5 | 493,4 |
| 1968 Mars ³ | 173,1 | 2,2 | 175,3 | 117,4 | 46,2 | 100,2 | 64,1 | 327,9 | 503,2 |
| Juin ³ | 180,1 | 1,4 | 181,5 | 120,6 | 47,3 | 101,6 | 64,5 | 334,0 | 515,5 |
| Septembre | 181,5 | 1,1 | 182,6 | 128,4 | 48,3 | 103,5 | 66,9 | 347,1 | 529,7 |
| Décembre | 194,4 | 1,9 | 196,3 | 133,3 | 48,5 | 109,6 | 67,2 | 358,6 | 554,9 |
| 1969 Mars | 201,7 | 2,4 | 204,1 | 134,6 | 49,6 | 110,3 | 68,8 | 363,3 | 567,4 |
| Juin | 209,2 | 1,7 | 210,9 | 139,8 | 50,7 | 113,0 | 71,7 | 375,2 | 586,1 |
| Septembre | 205,3 | 1,4 | 206,7 | 148,1 | 51,9 | 115,6 | 74,3 | 389,9 | 596,6 |
| Décembre | 204,9 | 2,5 | 207,4 | 155,2 | 52,3 | 122,4 | 75,7 | 405,6 | 613,0 |
| 1970 Mars | 208,0 | 2,4 | 210,4 | 159,1 | 53,5 | 121,1 | 77,1 | 410,8 | 621,2 |
| Juin | 216,4 | 1,6 | 218,0 | 162,8 | 54,9 | 122,0 | 79,1 | 418,8 | 636,8 |
| Septembre | 217,1 | 1,2 | 218,3 | 169,0 | 56,5 | 123,3 | 81,3 | 430,1 | 648,4 |

¹ Les entreprises comprennent les organismes publics d'exploitation, mais non les intermédiaires financiers. Les chiffres englobent les achats nets par la Caisse Générale d'Épargne et de Retraite d'obligations des entreprises (y compris les organismes publics d'exploitation), mais non les opérations similaires par d'autres organismes.

² Cf. tableau XIII-9, A, col. (4).

³ Y compris les effets venus à échéance le dernier jour du mois et n'ayant pu être encaissés parce que ce jour était un samedi ou un jour férié.

XVIII. — MARCHÉ MONÉTAIRE

1. — MARCHÉ DE L'ARGENT AU JOUR LE JOUR *

(millions de francs)

| Moyennes journalières ¹ | Capitaux prêtés par | | | Capitaux empruntés par | | | | Total (8) = (1) + (2) + (3) ou (4) + (5) + (6) + (7) | Retraits de capitaux (9) |
|--------------------------------------|-----------------------------|----------------------------|---|-----------------------------|----------------------------|---------------|---|--|--------------------------------|
| | Banques de dépôts (1) | Fonds des Rentes (2) | Autres organismes ² (3) | Banques de dépôts (4) | Fonds des Rentes (5) | I.R.G. (6) | Autres organismes ³ (7) | | |
| 1961 | 2.487 | 1.811 | 1.671 | 1.817 | 1 | 3.162 | 989 | 5.969 | 23 |
| 1962 | 1.518 | 943 | 1.703 | 1.517 | 1 | 1.375 | 1.271 | 4.164 | 307 |
| 1963 | 1.585 | 202 | 1.842 | 1.600 | 122 | 1.126 | 781 | 3.629 | 49 |
| 1964 | 1.879 | 6 | 2.743 | 1.310 | 480 | 1.690 | 1.148 | 4.628 | 11 |
| 1965 | 1.767 | 722 | 2.546 | 1.417 | 5 | 2.356 | 1.257 | 5.035 | 83 |
| 1966 | 1.905 | 264 | 2.658 | 1.222 | 805 | 1.696 | 1.104 | 4.827 | ... |
| 1967 | 1.984 | 1.148 | 3.299 | 1.731 | 282 | 3.418 | 1.000 | 6.431 | ... |
| 1968 | 2.135 | 1.448 | 2.974 | 2.346 | 19 | 3.089 | 1.103 | 6.557 | ... |
| 1969 | 3.829 | 59 | 3.351 | 1.280 | 1.841 | 3.455 | 663 | 7.239 | ... |
| 1970 | 3.757 | 1.631 | 3.198 | 1.350 | 58 | 6.737 | 441 | 8.586 | ... |
| 1969 2 ^e trimestre | 3.280 | ... | 3.077 | 1.185 | 1.401 | 3.298 | 473 | 6.357 | ... |
| 3 ^e trimestre | 3.336 | 14 | 3.068 | 919 | 3.112 | 1.786 | 601 | 6.418 | ... |
| 4 ^e trimestre | 5.143 | 30 | 3.761 | 844 | 2.500 | 5.210 | 380 | 8.934 | ... |
| 1970 1 ^{er} trimestre | 4.015 | 934 | 3.300 | 1.075 | 28 | 6.719 | 427 | 8.249 | ... |
| 2 ^e trimestre | 3.958 | 1.776 | 3.089 | 1.342 | 15 | 7.089 | 377 | 8.823 | ... |
| 3 ^e trimestre | 3.681 | 1.500 | 3.131 | 1.351 | 188 | 6.328 | 445 | 8.312 | ... |
| 4 ^e trimestre | 3.385 | 2.302 | 3.266 | 1.625 | ... | 6.816 | 512 | 8.953 | ... |
| 1969 Avril | 3.033 | ... | 3.696 | 1.085 | 992 | 3.630 | 1.022 | 6.729 | ... |
| Mai | 3.235 | ... | 3.016 | 1.399 | 1.718 | 2.911 | 223 | 6.251 | ... |
| Juin | 3.573 | ... | 2.522 | 1.064 | 1.484 | 3.365 | 182 | 6.095 | ... |
| Juillet | 2.142 | 27 | 2.783 | 1.130 | 898 | 1.749 | 1.175 | 4.952 | ... |
| Août | 2.349 | 15 | 3.611 | 1.051 | 2.923 | 1.795 | 206 | 5.975 | ... |
| Septembre | 5.592 | ... | 2.800 | 564 | 5.595 | 1.818 | 415 | 8.392 | ... |
| Octobre | 6.697 | ... | 4.352 | 524 | 4.680 | 5.561 | 284 | 11.049 | ... |
| Novembre | 3.985 | 2 | 3.439 | 970 | 2.413 | 3.573 | 470 | 7.426 | ... |
| Décembre | 4.711 | 90 | 3.481 | 1.042 | 404 | 6.448 | 388 | 8.282 | ... |
| 1970 Janvier | 5.382 | 168 | 3.669 | 908 | 74 | 7.828 | 409 | 9.219 | ... |
| Février | 2.676 | 424 | 3.791 | 1.241 | ... | 5.424 | 226 | 6.891 | ... |
| Mars | 3.856 | 2.163 | 2.488 | 1.091 | 7 | 6.781 | 628 | 8.507 | ... |
| Avril | 4.017 | 1.247 | 2.687 | 1.125 | ... | 6.514 | 312 | 7.951 | ... |
| Mai | 3.069 | 2.299 | 3.867 | 1.980 | ... | 6.925 | 329 | 9.235 | ... |
| Juin | 4.817 | 1.764 | 2.690 | 901 | 48 | 7.833 | 489 | 9.271 | ... |
| Juillet | 3.514 | 1.062 | 3.253 | 1.240 | 528 | 5.241 | 820 | 7.829 | ... |
| Août | 2.958 | 2.313 | 3.407 | 1.554 | ... | 7.018 | 106 | 8.678 | ... |
| Septembre | 4.600 | 1.112 | 2.722 | 1.258 | 31 | 6.738 | 407 | 8.434 | ... |
| Octobre | 2.738 | 2.992 | 2.776 | 2.084 | ... | 5.703 | 719 | 8.506 | ... |
| Novembre | 3.349 | 1.941 | 3.471 | 1.484 | ... | 6.981 | 296 | 8.761 | ... |
| Décembre | 4.068 | 1.961 | 3.556 | 1.302 | ... | 7.767 | 516 | 9.555 | ... |

* Du 17 novembre 1969 au 30 avril 1969, la plus grande partie des capitaux traités au jour le jour a été régie par le « Protocole dressé en vue de la participation au marché du call money garanti ». Depuis le 1^{er} mai 1969, un nouveau « Protocole régissant le marché du call money garanti » est intervenu entre le Fonds des Rentes, l'Institut de Récompte et de Garantie et les organismes financiers du secteur public et du secteur privé recevant des dépôts de fonds à vue, en carnets de dépôt ou d'épargne ou à des termes n'excédant pas 3 mois. Le présent tableau tient compte, en outre, de capitaux traités en dehors de ces Protocoles.

¹ Jusqu'au 31 décembre 1964, les moyennes sont calculées sur la base du nombre de jours ouvrables de la période. A partir de 1965, les moyennes sont établies sur la base du nombre total de jours de la période; cette dernière méthode de calcul correspond à celle que l'I.R.G. adopte dans la présentation de ses données.

² Cette colonne comprend notamment la Caisse Générale d'Épargne et de Retraite, la Société Nationale de Crédit à l'Industrie, le Crédit Communal, la Société Nationale des Chemins de Fer Belges (jusqu'au 30 avril 1969) et depuis août 1960, divers prêteurs « hors Protocole ».

³ Cette colonne comprend notamment l'Office National du Ducroire, la Caisse Nationale de Crédit Professionnel, la Société Nationale de Crédit à l'Industrie, le Crédit Communal, la Société Nationale des Chemins de Fer Belges (jusqu'au 30 avril 1969).

**XVIII - 2. — LOCALISATION DES EFFETS COMMERCIAUX
ESCOMPTEES PAR LES BANQUES DE DEPOTS
ET DES ACCEPTATIONS BANCAIRES ¹**

(milliards de francs)

| Moyennes des encours à fin de période ² | Portefeuille logé | | | | Total (5) = (1) à (4) |
|--|-----------------------------------|---|---|---|--------------------------|
| | dans les banques de dépôts (1) | à l'Institut de Récompte et de Garantie ³ (2) | dans les autres organismes du marché hors banque et à l'étranger (3) | à la Banque Nationale de Belgique ⁴ (4) | |
| 1965 | 56,6 | 1,9 | 15,0 | 4,0 | 77,5 |
| 1966 | 62,6 | 0,8 | 15,8 | 8,8 | 88,0 |
| 1967 | 74,3 | 2,5 | 17,7 | 6,8 | 101,3 |
| 1968 | 86,6 | 1,8 | 21,5 | 10,8 | 120,7 |
| 1969 | 89,9 | 2,2 | 19,5 | 26,0 | 137,6 |
| 1965 3 ^e trimestre | 56,1 | 2,8 | 14,0 | 4,8 | 77,7 |
| 4 ^e trimestre | 59,9 | 1,8 | 14,9 | 5,7 | 82,3 |
| 1966 1 ^{er} trimestre | 59,4 | 1,4 | 17,2 | 7,0 | 85,0 |
| 2 ^e trimestre | 61,2 | 0,7 | 16,5 | 8,9 | 87,3 |
| 3 ^e trimestre | 62,4 | 0,4 | 14,9 | 10,1 | 87,8 |
| 4 ^e trimestre | 67,5 | 0,6 | 14,5 | 9,2 | 91,8 |
| 1967 1 ^{er} trimestre | 70,0 | 1,5 | 17,1 | 8,2 | 96,8 |
| 2 ^e trimestre | 74,3 | 0,6 | 18,2 | 7,6 | 100,7 |
| 3 ^e trimestre | 73,4 | 3,8 | 17,7 | 6,5 | 101,4 |
| 4 ^e trimestre | 79,6 | 4,0 | 17,9 | 4,7 | 106,2 |
| 1968 1 ^{er} trimestre | 84,8 | 2,6 | 20,3 | 7,5 | 115,2 |
| 2 ^e trimestre | 87,9 | 1,7 | 22,0 | 7,6 | 119,2 |
| 3 ^e trimestre | 86,5 | 1,5 | 22,1 | 11,9 | 122,0 |
| 4 ^e trimestre | 87,3 | 1,2 | 21,7 | 16,0 | 126,2 |
| 1969 1 ^{er} trimestre | 84,6 | 1,6 | 21,9 | 22,7 | 130,8 |
| 2 ^e trimestre | 88,1 | 1,9 | 20,3 | 27,1 | 137,4 |
| 3 ^e trimestre | 88,9 | 1,1 | 18,8 | 32,8 | 141,6 |
| 4 ^e trimestre | 98,0 | 4,4 | 16,9 | 21,2 | 140,5 |
| 1970 1 ^{er} trimestre | 102,5 | 5,4 | 18,9 | 12,2 | 139,0 |
| 2 ^e trimestre | 107,4 | 4,3 | 21,2 | 10,7 | 143,6 |
| 3 ^e trimestre | 113,9 | 6,4 | 20,3 | 4,7 | 145,3 |

¹ Encours utilisés des crédits d'escompte et d'acceptations en francs belges accordés à leur origine par les banques de dépôts aux entreprises et particuliers (autres que les intermédiaires financiers, mais y compris les parafinanciers d'exploitation), au Fonds des Routes et à l'étranger.

² Ces moyennes ont été calculées en prenant une fois les encours du début et de la fin de la période et deux fois les encours des fins de mois intercalaires.

³ Encours du portefeuille, à l'exclusion de la partie financée par recours au récompte de la Banque Nationale.

⁴ Comme le tableau porte uniquement sur les crédits accordés à leur origine par les banques de dépôts, les chiffres de cette colonne ne comprennent pas les crédits directs de la Banque Nationale.

N. B. — Pour la méthode d'élaboration : voir *Bulletin d'Information et de Documentation*, XLIII^e année, vol. II, n^o 3, septembre 1967, p. 241.

XVIII - 3. — ACTIVITE DES CHAMBRES DE COMPENSATION

Mouvement du débit

| Moyennes mensuelles ou mois | Nombre de chambres | Bruxelles | | | | | | Province | | Total général | |
|--------------------------------------|--------------------------|------------------------------|------------------------|------------------------|------------------------|-----------------------|------------------------|-----------------------|------------------------|-----------------------|------------------------|
| | | Argent à très court terme | | Autres opérations 1 | | Total | | Milliers de pièces | Milliards de francs | Milliers de pièces | Milliards de francs |
| | | Milliers de pièces | Milliards de francs | Milliers de pièces | Milliards de francs | Milliers de pièces | Milliards de francs | | | | |
| 1963 | 39 | 2 | 129 | 510 | 226 | 521 | 355 | 302 | 73 | 823 | 428 |
| 1964 | 39 | 2 | 148 | 605 | 269 | 607 | 417 | 358 | 82 | 965 | 499 |
| 1965 | 39 | 2 | 169 | 736 | 307 | 738 | 476 | 423 | 99 | 1.161 | 575 |
| 1966 | 39 | 2 | 160 | 1.146 | 322 | 1.148 | 482 | 507 | 117 | 1.655 | 599 |
| 1967 | 39 | 3 | 200 | 1.383 | 406 | 1.386 | 606 | 637 | 128 | 2.023 | 734 |
| 1968 | 39 | 3 | 220 | 1.707 | 474 | 1.709 | 695 | 835 | 146 | 2.544 | 841 |
| 1969 | 39 | 2 | 233 | 2.005 | 585 | 2.007 | 818 | 1.161 | 177 | 3.168 | 995 |
| 1970 | 39 | 3 | 268 | 2.819 | 643 | 2.822 | 911 | 1.546 | 198 | 4.368 | 1.109 |
| 1969 2 ^e trimestre | 39 | 2 | 181 | 1.959 | 571 | 1.961 | 752 | 1.137 | 171 | 3.098 | 923 |
| 3 ^e trimestre | 39 | 2 | 207 | 1.998 | 601 | 2.000 | 808 | 1.160 | 177 | 3.160 | 985 |
| 4 ^e trimestre | 39 | 2 | 311 | 2.209 | 607 | 2.211 | 918 | 1.347 | 197 | 3.558 | 1.115 |
| 1970 1 ^{er} trimestre | 39 | 3 | 273 | 2.552 | 603 | 2.555 | 876 | 1.406 | 195 | 3.961 | 1.071 |
| 2 ^e trimestre | 39 | 3 | 267 | 2.819 | 656 | 2.822 | 923 | 1.562 | 200 | 4.384 | 1.123 |
| 3 ^e trimestre | 39 | 3 | 267 | 2.703 | 630 | 2.706 | 897 | 1.523 | 192 | 4.229 | 1.089 |
| 4 ^e trimestre | 40 | 3 | 265 | 3.203 | 683 | 3.206 | 948 | 1.694 | 205 | 4.900 | 1.153 |
| 1969 Août | 39 | 2 | 173 | 1.774 | 602 | 1.776 | 775 | 1.028 | 153 | 2.804 | 928 |
| Septembre | 39 | 2 | 291 | 2.119 | 601 | 2.121 | 892 | 1.227 | 192 | 3.348 | 1.084 |
| Octobre | 39 | 3 | 414 | 2.305 | 665 | 2.308 | 1.079 | 1.373 | 213 | 3.681 | 1.292 |
| Novembre | 39 | 2 | 213 | 1.943 | 545 | 1.945 | 758 | 1.169 | 165 | 3.114 | 923 |
| Décembre | 39 | 2 | 305 | 2.380 | 611 | 2.382 | 916 | 1.498 | 213 | 3.880 | 1.129 |
| 1970 Janvier | 39 | 3 | 346 | 2.424 | 612 | 2.427 | 958 | 1.443 | 196 | 3.870 | 1.154 |
| Février | 39 | 2 | 232 | 2.531 | 578 | 2.533 | 810 | 1.322 | 186 | 3.855 | 996 |
| Mars | 39 | 3 | 243 | 2.701 | 618 | 2.704 | 861 | 1.452 | 202 | 4.156 | 1.063 |
| Avril | 39 | 3 | 259 | 2.958 | 657 | 2.961 | 916 | 1.621 | 211 | 4.582 | 1.127 |
| Mai | 39 | 2 | 241 | 2.523 | 643 | 2.525 | 884 | 1.416 | 178 | 3.941 | 1.062 |
| Juin | 39 | 3 | 300 | 2.976 | 668 | 2.979 | 968 | 1.649 | 212 | 4.628 | 1.180 |
| Juillet | 39 | 3 | 257 | 2.834 | 743 | 2.837 | 1.000 | 1.647 | 203 | 4.484 | 1.203 |
| Août | 39 | 3 | 253 | 2.411 | 562 | 2.414 | 815 | 1.417 | 179 | 3.831 | 994 |
| Septembre | 40 | 3 | 291 | 2.865 | 584 | 2.868 | 875 | 1.505 | 196 | 4.373 | 1.071 |
| Octobre | 40 | 3 | 266 | 2.974 | 660 | 2.977 | 926 | 1.559 | 203 | 4.536 | 1.129 |
| Novembre | 40 | 3 | 245 | 2.905 | 657 | 2.908 | 902 | 1.524 | 182 | 4.432 | 1.084 |
| Décembre | 40 | 4 | 283 | 3.729 | 733 | 3.733 | 1.016 | 2.000 | 231 | 5.733 | 1.247 |

1 Titres, effets publics, coupons, virements, chèques, traites, promesses, quittances, opérations sur l'étranger, etc.

Références bibliographiques : *Statistiques Economiques belges 1941-1950 et 1950-1960* (B.N.B.). — *Bulletin d'Information et de Documentation* (B.N.B.) : XXVIII^e année, vol. I, n° 5, mai 1963 : « Une nouvelle statistique : le marché de l'argent au jour le jour (call money) » — XXXV^e année, vol. I, n° 4, avril 1960 : « Le marché monétaire en Belgique » — XXXVII^e année, vol. I, nos 3 et 4, mars et avril 1962 : « La réforme du 1^{er} janvier 1962 et le marché monétaire belge » — XLII^e année, vol. II, n° 3, septembre 1967 : « Nouveaux tableaux concernant les crédits d'escompte, d'avances et d'acceptation aux entreprises et particuliers et à l'étranger ».

XIX. — TAUX D'ESCOMPTE, D'INTERET ET DE RENDEMENT

(Pour cent par an)

1. — TAUX D'ESCOMPTE ET D'INTERET DE LA BANQUE NATIONALE DE BELGIQUE

| Date des changements | Escompte | | | | | | | Avances en compte courant et prêts sur * | | | | |
|--|---|---|-------------------|---|-----------------------|---------------------------|-----------|---|---|-------------------------|------|------|
| | Traites acceptées domiciliées en banque, warrants | Acceptations préalablement visées par la B.N.B. représentatives | | Traites acceptées non domiciliées en banque | Traites non acceptées | | Promesses | Certificats de trésorerie et certificats du Fonds des Rentes émis à maximum 180 jours | Certificats de trésorerie émis à plus de 180 jours et à maximum 360 jours 1 | autres effets publics 2 | | |
| | | d'importations | d'exportations | | domiciliées en banque | non domiciliées en banque | | | | | | |
| 1964 4 février | 4,25 | 4,25 | 3,75 | 5,— | 5,75 | 6,25 | 6,25 | 4,75 | 5,50 | 6,50 | | |
| 3 juillet | 4,75 | 4,75 | 4,25 | 5,25 | 5,75 | 6,25 | 6,25 | 5,— | 5,50 | 6,50 | | |
| 18 décembre | 4,75 | 4,75 | 4,25 | 5,25 | 5,75 | 6,25 | 6,25 | 5,25 | 5,75 | 6,50 | | |
| 1966 2 juin | 5,25 | 5,25 | 4,75 | 5,75 | 6,25 | 6,75 | 6,75 | 5,75 | 6,25 | 7,— | | |
| 27 octobre | 5,25 | 5,25 | 4,75 | 5,75 | 6,25 | 6,75 | 6,75 | 6,— | 6,25 | 7,— | | |
| 1967 2 février | 5,— | 5,— | 4,50 | 5,75 | 6,25 | 6,75 | 6,75 | 6,— | 6,25 | 6,75 | | |
| 23 mars | 4,75 | 4,75 | 4,25 | 5,50 | 6,— | 6,50 | 6,50 | 6,— | 6,25 | 6,50 | | |
| 20 avril | 4,75 | 4,75 | 4,25 | 5,50 | 6,— | 6,50 | 6,50 | 5,75 | 6,— | 6,50 | | |
| 11 mai | 4,50 | 4,50 | 4,— | 5,25 | 5,75 | 6,25 | 6,25 | 5,50 | 5,75 | 6,25 | | |
| 14 septembre | 4,25 | 4,25 | 3,75 | 5,— | 5,50 | 6,— | 6,— | 5,25 | 5,50 | 6,— | | |
| 26 octobre | 4,— | 4,— | 3,50 | 4,75 | 5,25 | 5,75 | 5,75 | 5,— | 5,25 | 5,75 | | |
| 1968 7 mars | 3,75 | 3,75 | 3,25 | 4,50 | 5,— | 5,50 | 5,50 | 4,75 | 5,— | 5,50 | | |
| 19 décembre | 4,50 | 4,50 | 4,— | 5,25 | 5,75 | 6,25 | 6,25 | 5,50 | 5,75 | 6,25 | | |
| 1969 1 janvier | 4,50 | 4,50 | pays de la C.F.E. | 4,50 | 4,— | 5,25 | 5,75 | 6,25 | 6,25 | 5,50 | 5,75 | 6,25 |
| | | | autres pays | | | | | | | | | |
| 6 février | 4,50 | 4,50 | 4,50 | 4,— | 5,25 | 5,75 | 6,25 | 6,25 | 5,75 | 6,— | 6,25 | |
| 6 mars | 5,— | 5,— | 5,— | 4,50 | 5,75 | 6,25 | 7,— | 7,— | 6,50 | 6,75 | 7,— | |
| 10 avril | 5,50 | 5,50 | 5,50 | 5,— | 6,25 | 6,75 | 7,50 | 7,50 | 7,— | 7,25 | 7,50 | |
| 29 mai | 6,— | 6,— | 6,— | 5,50 | 6,75 | 7,25 | 8,— | 8,— | 7,50 | 7,75 | 8,— | |
| 31 juillet | 7,— | | | 9,— | | | | 8,50 | 8,75 | 9,— | | |
| 18 septembre | 7,50 | | | 9,50 | | | | 9,— | 9,25 | 9,50 | | |
| Traites acceptées domiciliées en banque, warrants et acceptations visées ou certifiées représentatives d'opérations de commerce extérieur. | | | | | | | | | | | | |
| 1970 1 juin | 7,50 | | | 9,50 | | | | 9,— | 9,25 | 9,50 | | |
| 22 octobre | 7,00 | | | 9,00 | | | | 8,50 | 8,75 | 9,00 | | |
| 10 décembre | 6,50 | | | 8,50 | | | | 8,00 | 8,25 | 8,50 | | |

* Quotité de l'avance au 31 décembre 1970

Cert. de trés. et cert. du Fonds des Rentes émis à max. 360 jours 1 ... max. 95 % | Autres effets publics (voir note 2) max. 80 %

1 Durée maximum portée à 374 jours à partir du 20 décembre 1967.

2 Sont acceptés en nantissement les titres et effets publics « au porteur » libellés en francs belges.

**XIX - 2. — TAUX DE L'ARGENT
AU JOUR LE JOUR**

**XIX - 3. — TAUX DES CERTIFICATS DE TRESORERIE
ET DES CERTIFICATS DU FONDS DES RENTES**

| Moyennes 1 | A fin de période | Certificats de trésorerie à très court terme 2 | | | Certificats de trésorerie B et certificats du Fonds des Rentes 3 | | Dates | Certificats de trésorerie émis par adjudication 7 | | | |
|---------------------|------------------|--|--------|--------|--|------|-------|---|--------|---------|------|
| | | 1 mois | 2 mois | 3 mois | 4 6 | 5 6 | | 6 mois | 9 mois | 12 mois | |
| 1964 | 3,35 | | | | | | | | | | |
| 1965 | 3,17 | | | | | | | | | | |
| 1966 | 3,88 | 1967 | 3,80 | 4,10 | 4,40 | 4,90 | 5,56 | 1966 13 déc. | 6,05 | 6,10 | 6,25 |
| 1967 | 3,19 | 1968 | 4,00 | 4,50 | 5,00 | 5,25 | 4,44 | 1967 12 déc. | 5,00 | 5,10 | 5,15 |
| 1968 | 2,84 | 1969 | 7,50 | 8,00 | 8,50 | 8,75 | 7,14 | 1968 10 déc. | 5,25 | 5,30 | 5,30 |
| 1969 | 5,40 | 1970 | 6,15 | 6,55 | 6,95 | 7,25 | 8,13 | 1969 9 déc. | 8,80 | 8,80 | 8,80 |
| 1970 | 6,25 | 1969 Déc. .. | 7,50 | 8,00 | 8,50 | 8,75 | 8,75 | 1970 8 déc. | 7,45 | * | 7,75 |
| 1969 Décembre | 6,07 | 1970 Janv. . | 7,50 | 8,00 | 8,50 | 8,70 | 8,72 | 1970 10 fév. | 8,70 | * | 8,70 |
| 1970 Janvier | 5,75 | Févr. . | 7,40 | 7,80 | 8,25 | 8,50 | 8,59 | 10 mars | 8,50 | * | 8,50 |
| Février | 6,44 | Mars . | 7,25 | 7,65 | 8,10 | 8,35 | 8,37 | 14 avril | 8,40 | 8,40 | 8,40 |
| Mars | 6,65 | Avril . | 7,20 | 7,60 | 8,05 | 8,30 | 8,30 | 12 mai | 8,35 | * | 8,35 |
| Avril | 6,47 | Mai ... | 7,15 | 7,55 | 8,00 | 8,25 | 8,25 | 9 juin | 8,35 | * | * |
| Mai | 6,74 | Juin .. | 7,15 | 7,55 | 8,00 | 8,25 | 8,25 | 14 juill. | 8,35 | * | 8,35 |
| Juin | 6,34 | Juillet . | 7,15 | 7,55 | 8,00 | 8,25 | 8,25 | 11 août | 8,25 | 8,30 | * |
| Juillet | 6,67 | Août .. | 7,00 | 7,40 | 7,80 | 8,10 | 8,16 | 8 sept. | 8,15 | 8,20 | 8,25 |
| Août | 6,64 | Sept. . | 6,85 | 7,25 | 7,65 | 7,95 | 8,05 | 13 oct. | 8,00 | * | 8,15 |
| Septembre | 5,30 | Oct. ... | 6,50 | 6,90 | 7,30 | 7,60 | 7,77 | 10 nov. | 7,60 | 7,60 | 7,90 |
| Octobre | 6,66 | Nov. .. | 6,30 | 6,70 | 7,10 | 7,40 | 7,46 | 8 déc. | 7,45 | * | 7,75 |
| Novembre | 5,93 | Déc. .. | 6,15 | 6,55 | 6,95 | 7,25 | 7,25 | 1971 12 janv. | 7,35 | 7,50 | 7,65 |
| Décembre | 5,55 | | | | | | | | | | |

1) Il s'agit de moyennes pondérées des taux journaliers moyens. (La pondération tient compte, non seulement des capitaux empruntés chaque jour dans le cadre des protocoles dressés en vue de la participation au marché du call-money, mais encore de capitaux empruntés en dehors de ces protocoles.)

Jusqu'à fin décembre 1964, les moyennes sont calculées sur la base du nombre de jours ouvrables de la période. A partir de 1965, les moyennes sont établies sur la base du nombre total de jours de la période; cette dernière méthode de calcul correspond à celle que l'I.R.G. adopte dans la présentation de ses données.

2 Cf. Arrêté ministériel du 9 novembre 1957 (*Moniteur belge* du 10 novembre 1957, p. 8028), modifié par arrêté ministériel du 25 mars 1964 (*Moniteur belge* du 28 mars 1964, p. 3288).

3 Les certificats de trésorerie B sont détenus soit par les banques soit par le Fonds des Rentes; les certificats du Fonds des Rentes sont détenus par les banques et accessoirement, depuis mai 1965, par des institutions du secteur public et des caisses d'épargne privées. Ces deux types de certificats ont été créés lors de la réforme du marché monétaire de novembre 1957; les certificats de trésorerie B ont été créés par la conversion à concurrence de 8,9 milliards de la dette à court terme logée à l'époque dans les banques, le solde de cette dette, soit 20 milliards étant converti en certificats de trésorerie A à 12 mois et à 1 15/16 p.c. (Arrêté ministériel du 9 novembre 1957, *Moniteur belge* du 10 novembre 1957, p. 8030). Par l'A.R. du 20-12-1962, les certificats A ont été convertis en un « Emprunt Spécial de Conversion de 1962 » remboursable en 20 ans et divisé en trois tranches, (10.000, 5.000 et 4.826 millions) portant intérêt au taux de 3,50 % l'an à partir du 1-1-1962, 31-12-1966 et 31-12-1971 respectivement. Avant ces dates le taux reste fixé à 1 15/16 % l'an. L'encours des certificats de trésorerie B ne varie pas; le 8 avril 1960 il a cependant été porté à 9,1 milliards par conversion de certificats de Trésorerie A. A partir de la réforme du marché monétaire de novembre 1957, les certificats de trésorerie A et B et les certificats du Fonds des Rentes ont été les seuls effets publics éligibles pour constituer la couverture dite « partielle » des dépôts à un mois au plus des banques de grande et de moyenne circulation jusqu'à la suppression de cette couverture le 1er janvier 1962. Jusqu'à la fin de 1961, le taux des certificats de trésorerie B et des certificats du Fonds des Rentes a été lié au taux d'escompte de la Banque Nationale de Belgique pour les traites acceptées domiciliées en banque; depuis le 1er janvier 1962, le taux des certificats du Fonds des Rentes est fixé par des adjudications hebdomadaires qui déterminent également les taux des certificats de trésorerie B.

4 Taux de la dernière adjudication hebdomadaire du mois.

5 Moyenne pondérée des taux fixes par les adjudications hebdomadaires de l'année ou du mois.

6 Taux unique, valable pour tous les certificats adjugés (taux le plus élevé retenu par le Fonds des Rentes).

7 Taux uniques valables pour tous les certificats adjugés (taux les plus élevés retenus par le Trésor).

* Pas d'adjudication.

XIX - 4. — TAUX DE DEPOTS EN FRANCS BELGES DANS LES BANQUES ¹

| Dates des changements | Comptes de dépôts à | | | | |
|------------------------------------|---------------------|-------------------------------------|--------------------|--------|--------|
| | vue | 15 jours de préavis ² | Terme ² | | |
| | | | 1 mois | 3 mois | 6 mois |
| 1961 24 août | 0,50 | 1,50 | 2,65 | 3,30 | 3,45 |
| 28 décembre | 0,50 | 1,30 | 2,40 | 3,15 | 3,30 |
| 1962 18 janvier | 0,50 | 1,15 | 2,15 | 3,00 | 3,15 |
| 26 mars | 0,50 | 1,10 | 1,90 | 2,75 | 2,90 |
| 9 août | 0,50 | 1,00 | 1,70 | 2,50 | 2,70 |
| 1963 6 novembre | 0,50 | 1,20 | 2,10 | 3,00 | 3,50 |
| 1964 23 mars | 0,50 | 1,20 | 2,30 | 3,30 | 3,80 |
| 13 juillet | 0,50 | 1,30 | 3,00 | 3,50 | 4,00 |
| 1966 1 ^{er} juillet | 0,50 | 1,50 | 3,20 | 3,80 | 4,30 |
| 1967 1 ^{er} mai | 0,50 | 1,50 | 3,00 | 3,60 | 4,10 |
| 1968 1 ^{er} janvier | 0,50 | 1,25 | 2,70 | 3,40 | 4,00 |
| 8 avril | 0,50 | 1,00 | 2,20 | 3,00 | 3,50 |
| 1969 15 février | 0,50 | 1,25 | 2,70 | 3,50 | 4,00 |
| 1 ^{er} avril | 0,50 | 1,50 | 3,20 | 4,00 | 4,50 |
| 10 juin | 0,50 | 2,00 | 4,00 | 4,75 | 5,25 |
| 1 ^{er} septembre | 0,50 | 2,50 | 4,50 | 5,25 | 5,50 |
| 10 novembre | 0,50 | 3,00 | 5,00 | 6,00 | 6,25 |
| 1970 9 novembre | 0,50 | 3,00 | 4,50 | 5,50 | 6,00 |

¹ Tarif appliqué par 25 banques environ, dont les principales. D'autres banques, surtout régionales, appliquent en général un tarif supérieur.

² De novembre 1957 à la fin de 1961 les taux des dépôts à préavis et à terme ont fluctué en fonction du taux d'escompte de la B.N.B. pour les traites acceptées domiciliées en banque. Depuis le début de 1962, leurs variations, décidées en fonction des conditions du marché, de l'état de la balance des paiements et de l'évolution de la conjoncture font l'objet d'un accord précédé de consultations entre la Banque Nationale de Belgique et l'Association Belge des Banques.

**XIX - 5. — TAUX D'INTERET APPLIQUES SUR LIVRETS ORDINAIRES
A LA CAISSE GENERALE D'EPARGNE ET DE RETRAITE**

| Dates des changements | 1 ^{re} tranche 1 | | 2 ^e tranche 2 | |
|------------------------------------|---------------------------|--------------------------------|--------------------------|--------------------------------|
| | Taux d'intérêt | Prime de fidélité ³ | Taux d'intérêt | Prime de fidélité ³ |
| 1963 1 ^{er} janvier | 2,75 | 0,275 | 2,00 | 0,20 |
| 1 ^{er} mai | 3,00 | 0,30 | 2,00 | 0,20 |
| 1964 1 ^{er} janvier | 3,00 | 0,40 | 2,00 | 0,30 |
| 1965 1 ^{er} janvier | 3,00 | 0,50 | 2,00 | 0,40 |
| 1969 1 ^{er} janvier | 3,00 | 1,00 ⁴ | 2,00 | 1,00 |
| 1970 1 ^{er} janvier | 3,50 | 1,00 | 2,50 | 1,00 |

¹ Taux alloués sur les dépôts (ou la fraction des dépôts) jusqu'à : 250.000 F pour la période du 1-1-1958 au 31-12-1964; 350.000 F pour la période du 1-1-1965 au 31-12-1966; 500.000 F à partir du 1-1-1967.

² Taux alloués sur la fraction des dépôts dépassant les limites décrites au 1.

³ La prime de fidélité est accordée sur tout dépôt ou partie de dépôt qui est resté inscrit au livret durant l'année civile entière. A partir de 1965 : entre le 1^{er} janvier et le 31 décembre d'une même année.

⁴ La prime de fidélité pour l'exercice 1969 fut portée, en avril 1969, respectivement à 0,75 p.c. (1^{re} tranche) et 0,60 p.c. (2^e tranche) et, en juin 1969, à 1 p.c. pour tous les dépôts sans limitation.

**XIX - 6. — TAUX DE RENDEMENT DE TITRES A REVENU FIXE,
COTES A LA BOURSE DE BRUXELLES ***

| Début de période | Emprunts émis avant le 1 ^{er} décembre 1962 | | | | | Emprunts émis après le 1 ^{er} décembre 1962 | | | | | |
|---------------------|--|-----------------------|-------------------------|---------------------------------------|-------------------------|--|-----------------------|-------------------------|---------------------------------------|-------------------------|---------------------------------|
| | Dette unifiée (rendement eu égard au cours seulement) | Echéance de 2 à 5 ans | | Echéance à plus de 5 ans ¹ | | Taux moyen pondéré (non compris la Dette unifiée) ² | Echéance de 2 à 5 ans | | Echéance à plus de 5 ans ¹ | | Taux moyen pondéré ² |
| | | Etat | Paraétatiques et villes | Etat | Paraétatiques et villes | | Etat | Paraétatiques et villes | Etat | Paraétatiques et villes | |
| | | 4 à 5,75 % | 3 à 5,25 % | 4,75 à 5,50 % | 4 à 5,50 % | | 6,25 à 8,00 % | 5,50 à 7,10 % | 5 à 8,25 % | 3 à 8,25 % | |
| 1960 | 4,21 | 4,72 | 4,79 | 5,21 | 5,10 | 5,11 | — | — | — | — | — |
| 1961 | 4,39 | 5,55 | 5,69 | 6,07 | 5,80 | 5,89 | — | — | — | — | — |
| 1962 | 4,40 | 5,21 | 5,34 | 5,74 | 5,70 | 5,64 | — | — | — | — | — |
| 1963 | 4,05 | 4,54 | 4,50 | 4,96 | 5,02 | 4,94 | — | — | — | — | — |
| 1964 | 4,04 | 5,04 | 4,92 | 5,32 | 5,21 | 5,23 | — | — | 5,98 | 5,95 | 5,98 |
| 1965 | 4,06 | 5,38 | 5,38 | 5,62 | 5,60 | 5,53 | — | — | 6,43 | 6,55 | 6,47 |
| 1966 | 4,06 | 5,35 | 5,46 | 5,66 | 5,64 | 5,54 | — | — | 6,45 | 6,54 | 6,49 |
| 1967 | 4,07 | 5,83 | 5,82 | 5,85 | 5,84 | 5,84 | — | — | 6,76 | 6,81 | 6,80 |
| 1968 | 4,06 | 5,67 | 5,56 | 5,70 | 5,70 | 5,66 | — | — | 6,58 | 6,68 | 6,64 |
| 1969 | 4,06 | 5,82 | 5,37 | 5,58 | 5,76 | 5,69 | 6,61 | 6,62 | 6,65 | 6,71 | 6,69 |
| 1969 Novembre | 4,09 | 7,25 | 6,94 | 6,45 | 6,71 | 6,91 | 7,16 | 8,05 | 7,82 | 8,26 | 7,97 |
| Décembre | 4,09 | 7,12 | 6,75 | 6,25 | 6,66 | 6,79 | 7,43 | 7,94 | 7,73 | 8,21 | 7,91 |
| 1970 Janvier | 4,09 | 7,09 | 6,75 | 6,19 | 6,68 | 6,78 | 7,37 | 7,96 | 7,80 | 8,20 | 7,93 |
| Février | 4,09 | 6,99 | 6,76 | 6,09 | 6,65 | 6,69 | 7,29 | 7,69 | 7,82 | 8,18 | 7,91 |
| Mars | 4,09 | 6,81 | 6,71 | 6,02 | 6,60 | 6,59 | 7,03 | 7,40 | 7,65 | 7,99 | 7,76 |
| Avril | 4,09 | 6,80 | 6,73 | 5,93 | 6,61 | 6,59 | 6,99 | 7,48 | 7,64 | 7,97 | 7,75 |
| Mai | 4,09 | 6,87 | 6,83 | 6,00 | 6,69 | 6,66 | 7,13 | 7,67 | 7,78 | 8,01 | 7,84 |
| Juin | 4,09 | 6,83 | 6,84 | 5,95 | 6,68 | 6,65 | 6,99 | 7,66 | 7,77 | 8,01 | 7,83 |
| Juillet | 4,09 | 6,89 | 6,89 | 5,94 | 6,54 | 6,66 | 6,97 | 7,61 | 7,83 | 8,00 | 7,87 |
| Août | 4,09 | 6,84 | 6,87 | 5,88 | 6,42 | 6,59 | 6,82 | 7,35 | 7,76 | 7,93 | 7,79 |
| Septembre | 4,09 | 6,96 | 7,05 | 5,93 | 6,41 | 6,66 | 7,02 | 7,28 | 8,01 | 8,09 | 8,00 |
| Octobre | 4,11 | 7,08 | 7,09 | 6,08 | 6,47 | 6,77 | 7,10 | 7,87 | 8,05 | 8,19 | 8,07 |
| Novembre | 4,11 | 6,88 | 6,94 | 5,90 | 6,44 | 6,64 | 7,22 | 7,44 | 7,83 | 8,09 | 7,90 |
| Décembre | 4,11 | 6,71 | 6,82 | 5,70 | 6,41 | 6,53 | 7,16 | 7,09 | 7,72 | 8,07 | 7,83 |
| 1971 Janvier | 4,11 | 6,74 | 6,52 | 5,70 | 6,39 | 6,50 | 6,92 | 7,37 | 7,79 | 7,97 | 7,78 |

* Sauf indication contraire, le taux du rendement moyen est celui qui, appliqué au calcul de la valeur actuelle de l'ensemble des termes d'annuités (remboursement, intérêts, lots et primes éventuels) encore à recevoir, égalise cette valeur actuelle au prix d'achat du capital en vie, évalué au cours du jour, majoré des courtages et éventuellement des intérêts courus.

¹ Non compris les emprunts perpétuels. — ² Y compris les emprunts de sociétés à plus de 5 ans.

N. B. — Pour la méthode d'élaboration : voir *Bulletin d'Information et de Documentation*, XXXI^e année, vol. I, n^o 2, février 1956.

Références bibliographiques : *Moniteur belge* : situations hebdomadaires de la B.N.B. — *Bulletin d'Information et de Documentation* (B.N.B.) : XXVI^e année, vol. I, n^o 6, juin 1951 : « Le Marché de l'argent au jour le jour depuis septembre 1950 » ; XXVIII^e année, vol. I, n^o 5, mai 1953 : « Une nouvelle statistique : le marché de l'argent au jour le jour (call money) » ; XXXII^e année, vol. II, n^o 5, novembre 1957 : « La réforme du marché monétaire » ; XXXV^e année, vol. I, n^o 4, avril 1960 : « Le marché monétaire en Belgique » ; XXXVII^e année, vol. I, nos 3 et 4, mars et avril 1962 : « La réforme du 1^{er} janvier 1962 et le marché monétaire belge ».

XX. -- BANQUES D'EMISSION ETRANGERES

1. -- TAUX D'ESCOMPTE *

| Mois des changements | Allemagne | | Etats-Unis 1 | | France | | Grande-Bretagne | | Italie | | Pays-Bas | | Canada | | Suisse | |
|----------------------------------|-----------|------|--------------|------|--------|------|-----------------|------|--------|------|----------|------|--------|------|--------|------|
| | Dates | Taux | Dates | Taux | Dates | Taux | Dates | Taux | Dates | Taux | Dates | Taux | Dates | Taux | Dates | Taux |
| Taux en vigueur au 31-12-1962 | | 3,— | | 3,— | | 3,50 | | 4,50 | | 3,50 | | 4,— | | 4,— | | 2,— |
| 1963 Janvier ... | | | | | | | 3 | 4,— | | | 8 | 3,50 | 6 | 3,50 | | |
| Mai | | | | | | | | | | | | | | | | |
| Juillet ... | | | 17 | 3,50 | | | | | | | | | 11 | 4,— | | |
| Août | | | | | | | 14 | 4,— | | | | | | | | |
| Novembre . | | | | | | | | | | | | | | | | |
| 1964 Janvier ... | | | | | | | | | | | 6 | 4,— | | | | |
| Février ... | | | | | | | 27 | 5,— | | | | | | | | |
| Juin | | | | | | | | | | | 4 | 4,50 | | | 3 | 2,50 |
| Juillet ... | | | 24 | 4,— | | | 23 | 7,— | | | | | 23 | 4,25 | | |
| Novembre . | | | | | | | | | | | | | | | | |
| 1965 Janvier ... | 22 | 3,50 | | | | | | | | | | | | | | |
| Avril | | | | | | 9 | 3,50 | | | | | | | | | |
| Juin | | | | | | | | 3 | 6,— | | | | | | | |
| Août | 13 | 4,— | | | | | | | | | | | | | | |
| Décembre .. | | | 6 | 4,50 | | | | | | | | | 6 | 4,75 | | |
| 1966 Mars | | | | | | | | | | | | | 14 | 5,25 | | |
| Mai | 27 | 5,— | | | | | | | | | 2 | 5,— | | | 6 | 3,50 |
| Juillet ... | | | | | | | 14 | 7,— | | | | | | | | |
| 1967 Janvier ... | 6 | 4,50 | | | | | 26 | 6,50 | | | | | 30 | 5,— | | |
| Février ... | 17 | 4,— | | | | | | | | | | | | | | |
| Mars | | | | | | | 16 | 6,— | | | 15 | 4,50 | 7 | 4,50 | | |
| Avril | 14 | 3,50 | 7 | 4,— | | | | | | | | | | | | |
| Mai | 12 | 3,— | | | | | 4 | 5,50 | | | | | | | 10 | 3,— |
| Juillet ... | | | | | | | | | | | | | 28 | 5,— | | |
| Septembre . | | | | | | | | | | | | | | | | |
| Octobre ... | | | | | | | 19 | 6,— | | | | | | | | |
| Novembre . | | | | | | | 9 | 6,50 | | | | | | | | |
| Novembre . | | | 20 | 4,50 | | | 18 | 8,— | | | | | 20 | 6,— | | |
| 1968 Janvier ... | | | | | | | | | | | | | 22 | 7,— | | |
| Mars | | | 22 | 5,— | | | 21 | 7,50 | | | | | 15 | 7,50 | | |
| Avril | | | 19 | 5,50 | | | | | | | | | | | | |
| Juillet ... | | | | | 4 | 5,— | | | | | | | 2 | 7,— | | |
| Juillet ... | | | | | | | | | | | | | 29 | 6,50 | | |
| Août | | | 30 | 5,25 | | | | | | | | | | | | |
| Septembre . | | | | | | | 19 | 7,— | | | | | 3 | 6,— | | |
| Novembre . | | | | | 13 | 6,— | | | | | | | | | | |
| Décembre .. | | | 18 | 5,50 | | | | | | | 20 | 5,— | 18 | 6,50 | | |
| 1969 Février ... | | | | | | | | | | | | | | | | |
| Mars | | | | | | | | | | | | | | | | |
| Avril | 18 | 4,— | 4 | 6,— | | | | | | | 9 | 5,50 | 3 | 7,— | | |
| Juin | 20 | 5,— | | | 13 | 7,— | | | | | | | 11 | 7,50 | | |
| Juillet ... | | | | | | | | | | | | | 16 | 8,— | | |
| Août | | | | | | | | | 1 | 5,— | | | | | | |
| Septembre . | 11 | 6,— | | | | | | | 14 | 5,50 | 4 | 6,— | | | 15 | 3,75 |
| Octobre ... | | | | | 8 | 8,— | | | | | | | | | | |
| 1970 Mars | 9 | 7,50 | | | | | | | | | | | | | | |
| Avril | | | | | | | 5 | 7,50 | 9 | 7,— | | | | | | |
| Mai | | | | | | | 15 | 7,— | | | | | | | | |
| Juin | | | | | | | | | | | | | 12 | 7,50 | | |
| Juillet ... | 16 | 7,— | | | | | | | | | | | 1 | 7,— | | |
| Août | | | | | 27 | 7,50 | | | | | | | | | | |
| Septembre . | | | | | | | | | | | | | 1 | 6,50 | | |
| Octobre ... | | | | | 20 | 7,— | | | | | | | | | | |
| Novembre . | 18 | 6,50 | 13 | 5,75 | | | | | | | | | 12 | 6,00 | | |
| Décembre . | 3 | 6,00 | 4 | 5,50 | | | | | | | | | | | | |
| 1971 Janvier ... | | | 8 | 5,25 | 8 | 6,50 | | | | | | | | | | |
| Janvier ... | | | 22 | 5,— | | | | | | | | | | | | |

* Définitions des taux d'escompte officiels : voir « *International Financial Statistics* » (F.M.I.).

1 Federal Reserve Bank of New York.

2 Depuis le 1er juillet 1969, il y a deux taux en Italie. Celui qui est repris ici est le taux applicable aux établissements de crédit qui ont eu recours au récompte pour un montant supérieur à 5 p.c. de leurs réserves obligatoires pendant le semestre du calendrier précédent celui de l'opération.

XX - 2. — BANQUE DE FRANCE

(millions de francs français)

| | 1967 31 décembre | 1968 31 décembre | 1969 31 décembre | 1970 31 décembre | 1969 4 décembre | 1970 10 décembre | 1970 8 janvier | 1971 7 janvier |
|--|---------------------|---------------------|---------------------|---------------------|--------------------|---------------------|-------------------|-------------------|
| ACTIF | | | | | | | | |
| Encaisse or | 4.322 | 4.322 | 4.862 | 4.862 | 4.322 | 4.862 | 4.862 | 4.862 |
| Disponibilités à vue à l'étranger | 25.618 | 16.356 | 15.238 | 21.392 | 14.072 | 21.418 | 15.246 | 21.470 |
| Avances au Fonds de Stabilisation des changes ¹ | 4.683 | 1.216 | 1.368 | 3.407 | 1.368 | 2.689 | 1.368 | 4.289 |
| <i>Concours au Fonds Monétaire Interna- tional</i> | 4.423 | 1.216 | 1.368 | 2.083 | 1.368 | 1.368 | 1.368 | 2.083 |
| <i>Acquisition de droits de tirage spéciaux</i> <i>Autres opérations</i> | — 260 | — ... | — ... | 952 372 | — ... | 944 377 | — ... | 1.844 362 |
| Annuités de Prêt de la B.I.R.D. et de l'E.I.B. | 1.380 | 1.290 | 1.341 | 1.161 | 1.191 | 1.161 | 1.290 | 1.110 |
| Monnaies divisionnaires | 7 | 32 | 44 | 18 | 45 | 32 | 47 | 116 |
| Comptes courants postaux | 1.194 | 1.514 | 252 | 301 | 303 | 130 | 331 | 398 |
| Prêts à l'Etat ² | 5.450 | 5.450 | 5.450 | 5.450 | 5.450 | 5.450 | 5.450 | 5.450 |
| Avances à l'Etat ³ | 3.153 | 3.368 | 2.899 | 1.651 | 3.452 | 3.452 | 3.452 | 3.452 |
| Portefeuille d'escompte | 25.185 | 36.468 | 37.546 | 35.434 | 38.834 | 39.654 | 42.571 | 32.975 |
| Mobilisation de créances sur la France | | | | | | | | |
| Effets représentatifs de crédits à court terme : | | | | | | | | |
| <i>Obligations cautionnées</i> | 1.810 | 839 | 901 | 98 | 1.428 | 2.563 | 3.358 | 571 |
| <i>Effets garantis par l'Office des céréa- les</i> ⁴ | 1.859 | 2.930 | 2.907 | 2.709 | 2.832 | 2.856 | 2.963 | 2.725 |
| <i>Autres effets sur la France</i> | 7.697 | 10.643 | 8.278 | 7.124 | 8.909 | 7.447 | 8.675 | 6.997 |
| Effets de mobilisation de crédits à moyen terme : | | | | | | | | |
| <i>Prêts spéciaux à la construction</i> | 2.565 | 4.751 | 4.707 | 4.769 | 4.222 | 4.796 | 5.448 | 2.442 |
| <i>Autres crédits à moyen terme</i> | 2.249 | 4.335 | 6.632 | 4.290 | 6.434 | 4.714 | 6.924 | 3.947 |
| Mobilisation de créances sur l'étranger | | | | | | | | |
| Effets représentatifs de crédits à court terme | 4.722 | 7.760 | 7.310 | 8.429 | 8.409 | 9.436 | 8.435 | 8.544 |
| Effets de mobilisation de créances à moyen terme | 4.283 | 5.210 | 6.811 | 8.015 | 6.600 | 7.842 | 6.768 | 7.749 |
| Effets négociables achetés en France ⁵ .. | 3.443 | 12.251 | 22.499 | 16.423 | 19.589 | 14.504 | 17.969 | 20.419 |
| Avances à 30 jours sur effets publics ... | 212 | — | — | — | — | — | — | — |
| Avances sur titres | 86 | 142 | 130 | 60 | 126 | 66 | 133 | 57 |
| Effets en cours de recouvrement | 1.638 | 3.375 | 2.806 | 4.724 | 3.380 | 2.001 | 1.218 | 1.663 |
| Divers | 1.815 | 5.432 | 2.082 | 1.718 | 1.304 | 1.611 | 1.845 | 1.707 |
| Total ... | 78.186 | 91.216 | 96.517 | 96.601 | 93.436 | 97.030 | 95.782 | 97.968 |
| PASSIF | | | | | | | | |
| Engagements à vue : | | | | | | | | |
| Billets au porteur en circulation | 70.508 | 72.194 | 72.398 | 75.621 | 70.638 | 73.176 | 72.374 | 75.747 |
| Comptes courants des établissements astreints à la constitution de réserves | 3.606 | 7.056 | 5.262 | 7.663 | 5.233 | 10.694 | 5.468 | 8.389 |
| Autres comptes créditeurs | 1.761 | 5.074 | 12.133 | 7.471 | 13.457 | 7.485 | 10.699 | 7.360 |
| <i>Compte courant du Trésor public</i> ... | ... | 1 | 1 | 1 | ... | ... | 1 | 1 |
| <i>Comptes des banques, institutions et personnes étrangères</i> | 246 | 3.405 | 9.727 | 5.781 | 9.926 | 5.769 | 8.777 | 5.794 |
| <i>Autres comptes courants et de dépôts de fonds; dispositions et autres engagements à vue</i> | 1.515 | 1.668 | 2.405 | 1.689 | 3.531 | 1.716 | 1.921 | 1.565 |
| Compte spécial du Fonds de Stabilisation des changes - Contrepartie des alloca- tions de droits de tirage spéciaux | — | — | — | 919 | — | 919 | — | 1.811 |
| Plus-value de réévaluation 1969 ⁶ | — | — | 2.351 | — | — | — | 2.351 | — |
| Capital de la Banque | 250 | 250 | 250 | 250 | 250 | 250 | 250 | 250 |
| Divers | 2.061 | 6.642 | 4.123 | 4.677 | 3.858 | 4.506 | 4.640 | 4.411 |
| Total ... | 78.186 | 91.216 | 96.517 | 96.601 | 93.436 | 97.030 | 95.782 | 97.968 |

¹ Convention du 27 juin 1949.

² Convention du 29 octobre 1959 approuvée par la loi du 28 décembre 1959 et convention du 3 mai 1962 approuvée par la loi du 7 juin 1962.

³ Convention du 29 octobre 1959 approuvée par la loi du 28 décembre 1959.

⁴ Loi du 15 août 1936, décret du 29 juillet 1939 et loi du 19 mai 1941.

⁵ Décret du 17 juin 1938.

⁶ Convention du 4 décembre 1969 approuvée par la loi du 24 décembre 1969.

XX - 3. — BANK OF ENGLAND

(millions of £)

| | 1967 February 28 | 1968 February 28 | 1969 February 28 | 1970 February 28 | 1969 December 10 | 1970 December 9 | 1970 January 7 | 1971 January 6 |
|--|---------------------|---------------------|---------------------|---------------------|---------------------|--------------------|-------------------|-------------------|
|--|---------------------|---------------------|---------------------|---------------------|---------------------|--------------------|-------------------|-------------------|

ISSUE DEPARTMENT

| | | | | | | | | |
|-----------------------------------|--------------|--------------|--------------|--------------|--------------|--------------|--------------|--------------|
| Government Debt | 11 | 11 | 11 | 11 | 11 | 11 | 11 | 11 |
| Other Government Securities | 2.888 | 3.038 | 3.188 | 3.202 | 3.364 | 3.466 | 3.361 | 3.451 |
| Other Securities | 1 | 1 | 1 | 37 | 25 | 173 | 28 | 188 |
| Coin other than Gold Coin | ... | ... | ... | ... | ... | ... | ... | ... |
| Total ... | 2.900 | 3.050 | 3.200 | 3.250 | 3.400 | 3.650 | 3.400 | 3.650 |

Notes Issued :

| | | | | | | | | |
|-----------------------------|--------------|--------------|--------------|--------------|--------------|--------------|--------------|--------------|
| In Circulation | 2.869 | 3.016 | 3.140 | 3.243 | 3.370 | 3.592 | 3.360 | 3.598 |
| In Banking Department | 31 | 34 | 60 | 7 | 30 | 58 | 40 | 52 |
| Total ... | 2.900 | 3.050 | 3.200 | 3.250 | 3.400 | 3.650 | 3.400 | 3.650 |

BANKING DEPARTMENT

| | | | | | | | | |
|------------------------------|------------|------------|------------|------------|------------|------------|------------|------------|
| Government Securities | 458 | 526 | 486 | 403 | 461 | 605 | 479 | 603 |
| Other Securities : | | | | | | | | |
| Discounts and Advances | 93 | 88 | 70 | 91 | 70 | 42 | 34 | 64 |
| Securities | 27 | 31 | 89 | 89 | 50 | 37 | 54 | 37 |
| Notes | 31 | 34 | 60 | 7 | 30 | 58 | 40 | 52 |
| Coin | 1 | 1 | 1 | 2 | 2 | 2 | 2 | 2 |
| Total ... | 610 | 680 | 706 | 592 | 613 | 744 | 609 | 758 |

| | | | | | | | | |
|---|------------|------------|------------|------------|------------|------------|------------|------------|
| Capital | 15 | 15 | 14 | 15 | 15 | 15 | 14 | 15 |
| Rest | 4 | 4 | 4 | 4 | 3 | 3 | 4 | 4 |
| Public Deposits | 12 | 13 | 12 | 15 | 12 | 11 | 11 | 13 |
| (including Exchequer, National Loans Fund, National Debt Commissioners and Dividend Accounts) | | | | | | | | |
| Special Deposits | 201 | 218 | 231 | 220 | 224 | 388 | 226 | 391 |
| Other Deposits : | | | | | | | | |
| Bankers | 268 | 302 | 301 | 199 | 221 | 167 | 212 | 157 |
| Other Accounts | 110 | 128 | 144 | 139 | 138 | 160 | 142 | 178 |
| Total ... | 610 | 680 | 706 | 592 | 613 | 744 | 609 | 758 |

XX - 4. — FEDERAL RESERVE BANKS ¹

(millions of \$)

| | 1966 December 31 | 1967 December 31 | 1968 December 31 | 1969 December 31 | 1969 December 10 | 1970 ¹ December 9 | 1970 January 7 | 1971 January 6 |
|--|---------------------|---------------------|---------------------|---------------------|---------------------|---------------------------------|-------------------|-------------------|
| ASSETS | | | | | | | | |
| Gold certificate account | 12.674 | 11.481 | 10.026 | 10.036 | 10.036 | 10.834 | 10.036 | 10.464 |
| Special Drawing Rights certificate account | — | — | — | — | — | 400 | — | 400 |
| Cash | 298 | 360 | 207 | 110 | 115 | 218 | 111 | 218 |
| Discounts and advances | 173 | 141 | 188 | 183 | 666 | 285 | 164 | 286 |
| Acceptances : | | | | | | | | |
| Bought outright | 69 | 75 | 58 | 64 | 58 | 41 | 64 | 59 |
| Held under repurchase agreement | 124 | 89 | ... | ... | ... | ... | ... | 93 |
| Federal agency obligations : | | | | | | | | |
| Held under repurchase agreement | 34 | 38 | ... | ... | ... | ... | ... | 94 |
| U.S. Government securities : | | | | | | | | |
| Bought outright : | | | | | | | | |
| Bills | 11.803 | 15.975 | 18.756 | 22.266 | 22.265 | 24.152 | 21.803 | 25.608 |
| Certificates | 4.351 | ... | ... | ... | ... | ... | ... | ... |
| Notes | 21.302 | 26.918 | 28.706 | 31.392 | 31.392 | 32.973 | 31.392 | 33.236 |
| Bonds | 6.199 | 6.087 | 5.475 | 3.496 | 3.496 | 2.806 | 3.496 | 2.941 |
| Total bought outright ... | 43.655 | 48.980 | 52.937 | 57.154 | 57.153 | 59.937 | 56.691 | 61.785 |
| Held under repurchase agreement | 627 | 132 | ... | ... | ... | ... | ... | 261 |
| Total U.S. Government securities ... | 44.282 | 49.112 | 52.937 | 57.154 | 57.153 | 59.937 | 56.691 | 62.046 |
| Total loans and securities | 44.682 | 49.455 | 53.183 | 57.401 | 57.877 | 60.263 | 56.919 | 62.758 |
| Cash items in process of collection | 7.879 | 8.465 | 9.417 | 10.564 | 9.379 | 9.852 | 11.368 | 13.063 |
| Bank premises | 107 | 112 | 113 | 116 | 114 | 128 | 116 | 128 |
| Other assets | 1.418 | 2.153 | 2.894 | 2.627 | 1.968 | 885 | 2.588 | 1.031 |
| Total assets ... | 67.058 | 72.026 | 75.840 | 80.854 | 79.489 | 82.580 | 81.138 | 87.882 |

| | | | | | | | | |
|---|---------------|---------------|---------------|---------------|---------------|---------------|---------------|---------------|
| LIABILITIES | | | | | | | | |
| Federal Reserve notes | 39.339 | 41.642 | 44.726 | 47.473 | 47.157 | 50.207 | 46.985 | 50.118 |
| Deposits : | | | | | | | | |
| Member bank reserves | 19.794 | 20.999 | 21.773 | 22.085 | 21.581 | 21.124 | 22.767 | 25.470 |
| U.S. Treasurer - general account | 416 | 1.123 | 703 | 1.312 | 1.116 | 830 | 1.057 | 1.105 |
| Foreign | 174 | 135 | 216 | 134 | 104 | 118 | 229 | 154 |
| Other | 588 | 663 | 747 | 807 | 415 | 753 | 503 | 723 |
| Total deposits ... | 20.972 | 22.920 | 23.439 | 24.338 | 23.217 | 22.825 | 24.556 | 27.452 |
| Deferred availability cash items | 5.369 | 5.972 | 6.020 | 7.124 | 6.799 | 7.174 | 7.619 | 8.280 |
| Other liabilities and accrued dividends ... | 238 | 296 | 395 | 581 | 610 | 604 | 568 | 569 |
| Total liabilities ... | 65.918 | 70.830 | 74.580 | 79.516 | 77.783 | 80.810 | 79.728 | 86.419 |

| | | | | | | | | |
|--|---------------|---------------|---------------|---------------|---------------|---------------|---------------|---------------|
| CAPITAL ACCOUNTS | | | | | | | | |
| Capital paid in | 570 | 598 | 630 | 669 | 667 | 695 | 673 | 702 |
| Surplus | 570 | 598 | 630 | 669 | 630 | 669 | 669 | 702 |
| Other capital accounts | ... | ... | ... | ... | 409 | 406 | 68 | 59 |
| Total liabilities and capital accounts ... | 67.058 | 72.026 | 75.840 | 80.854 | 79.489 | 82.580 | 81.138 | 87.882 |
| Contingent liability on acceptances purchased for foreign correspondents | 191 | 156 | 109 | 146 | 145 | 238 | 145 | 249 |

¹ Consolidated statement of condition of the twelve Federal Reserve Banks.

XX - 5. — DE NEDERLANDSCHE BANK
(miljoenen guldens)

| | 1966 31 december | 1967 31 december | 1968 31 december | 1969 31 december | 1969 8 december | 1970 7 december | 1970 3 januari | 1971 4 januari |
|--|---------------------|---------------------|---------------------|---------------------|--------------------|--------------------|-------------------|-------------------|
| ACTIVA | | | | | | | | |
| Goud | 6.234 | 6.166 | 6.115 | 6.198 | 6.164 | 6.599 | 6.198 | 6.437 |
| Vorderingen en geldswaardige papieren luidende in goud of in buitenlandse geldsoorten | 1.119 | 2.023 | 984 | 1.344 | 1.813 | 2.743 | 1.343 | 2.770 |
| Buitenlandse betaalmiddelen | ... | ... | ... | ... | ... | ... | ... | ... |
| Vorderingen op het buitenland luidende in guldens | 53 | 50 | 19 | 6 | 4 | 6 | 10 | 11 |
| Bijzondere trekkingsrechten in het I.M.F. | — | — | — | — | — | 522 | — | 793 |
| Wissels, promessen, schatkistpapier en schuldbrieven in disconto | 78 | 203 | 211 | 463 | 417 | 133 | 262 | 129 |
| Wissels, schatkistpapier en schuldbrieven door de Bank gekocht (art. 15, onder 4 ^o van de Bankwet 1948) | 1.139 | 895 | 1.613 | 1.043 | 1.076 | 1.426 | 1.033 | 1.387 |
| Voorschotten in rekening-courant en bele- ningen | 234 | 283 | 418 | 876 | 758 | 163 | 607 | 54 |
| Voorschotten aan de Staat (art. 20 van de Bankwet 1948) | ... | ... | ... | ... | ... | ... | ... | ... |
| Nederlandse munten | 22 | 20 | 28 | 30 | 21 | 26 | 29 | 26 |
| Belegging van kapitaal en reserves | 162 | 183 | 226 | 254 | 264 | 288 | 264 | 288 |
| Gebouwen en inventaris | ... | ... | ... | ... | ... | ... | ... | ... |
| Diverse rekeningen | 20 | 24 | 21 | 47 | 7 | 15 | 332 | 20 |
| Totaal ... | 9.061 | 9.847 | 9.635 | 10.261 | 10.524 | 11.921 | 10.078 | 11.915 |

PASSIVA

| | | | | | | | | |
|---|--------------|--------------|--------------|---------------|---------------|---------------|---------------|---------------|
| Bankbiljetten in omloop | 8.245 | 8.558 | 8.703 | 9.276 | 8.898 | 9.470 | 9.113 | 9.687 |
| Rekening-courantsaldo's in guldens van ingezetenen | 437 | 873 | 472 | 433 | 1.062 | 1.561 | 141 | 1.042 |
| <i>s' Rijks schatkist</i> | 326 | 775 | 394 | 288 | 717 | 1.510 | 8 | 611 |
| <i>Banken in Nederland</i> | 76 | 43 | 31 | 87 | 301 | 15 | 85 | 320 |
| <i>Andere ingezetenen</i> | 35 | 55 | 47 | 58 | 44 | 36 | 48 | 111 |
| Rekening-courantsaldo's in guldens van niet-ingezetenen | 56 | 57 | 61 | 70 | 134 | 63 | 62 | 73 |
| <i>Buitenlandse circulatiebanken en daar- mede gelijk te stellen instellingen</i> ... | 50 | 48 | 42 | 59 | 123 | 49 | 49 | 56 |
| <i>Andere niet-ingezetenen</i> | 6 | 9 | 19 | 11 | 11 | 14 | 13 | 17 |
| Saldo's luidende in buitenlandse geld- soorten | 13 | 13 | 7 | 8 | 6 | 3 | 8 | 4 |
| Tegenwaarde toegewezen bijzondere trek- kingsrechten in het I.M.F. | — | — | — | — | — | 316 | — | 587 |
| Kapitaal | 20 | 20 | 20 | 20 | 20 | 20 | 20 | 20 |
| Reserves | 171 | 209 | 244 | 268 | 244 | 268 | 244 | 268 |
| Diverse rekeningen | 119 | 117 | 128 | 186 | 160 | 220 | 490 | 234 |
| Totaal ... | 9.061 | 9.847 | 9.635 | 10.261 | 10.524 | 11.921 | 10.078 | 11.915 |

N. B. — Circulatie der door de Bank namens de
Staat in het verkeer gebrachte munt-
biljetten

| | | | | | | | |
|----|----|----|----|----|----|----|----|
| 72 | 34 | 24 | 18 | 18 | 16 | 18 | 16 |
|----|----|----|----|----|----|----|----|

XX - 6. — BANCA D'ITALIA

(miliardi di lire)

| | 1966 dicembre | 1967 dicembre | 1968 dicembre | 1969 dicembre | 1969 ottobre | 1970 ottobre | 1969 novembre | 1970 novembre |
|---|------------------|------------------|------------------|------------------|-----------------|-----------------|------------------|------------------|
| Oro in cassa | 1.509 | 1.500 | 1.827 | 1.847 | 1.846 | 1.864 | 1.847 | 1.863 |
| Cassa ¹ | 35 | 44 | 37 | 37 | 37 | 34 | 27 | 28 |
| Portafoglio ² | 939 | 1.243 | 1.333 | 1.652 | 1.199 | 1.082 | 1.254 | 1.033 |
| Effetti ricevuti per l'incasso | ... | ... | ... | ... | ... | ... | ... | ... |
| Anticipazioni ³ | 664 | 1.209 | 1.337 | 1.644 | 1.356 | 834 | 1.099 | 656 |
| Prorogati pagamenti | 95 | ... | ... | ... | ... | ... | ... | ... |
| Ufficio italiano dei cambi | 2.129 | 2.474 | 2.086 | 1.626 | 1.558 | 1.407 | 1.599 | 1.421 |
| Disponibilita in divisa all'estero | — | — | ... | ... | ... | ... | ... | ... |
| Titoli emessi o garantiti dallo Stato ⁴ ... | 619 | 747 | 1.035 | 2.447 | 1.988 | 2.536 | 2.150 | 2.593 |
| Immobili | ... | ... | ... | ... | ... | ... | ... | ... |
| Debitori diversi | 241 | 365 | 531 | 680 | 891 | 717 | 684 | 714 |
| Anticipazioni straordinarie al Tesoro | 339 | 339 | 339 | 339 | 339 | 339 | 339 | 339 |
| C/c servizio tesoreria | 537 | 166 | 287 | ... | ... | 1.374 | ... | 1.661 |
| Servizi diversi per conto dello Stato | 59 | 61 | 91 | 138 | 119 | 41 | 121 | 37 |
| Spese | 133 | 157 | 179 | 230 | 122 | 167 | 125 | 174 |
| Totale attivo ... | 7.299 | 8.305 | 9.082 | 10.643 | 9.455 | 10.395 | 9.245 | 10.519 |
| | | | | | | | | |
| Circolazione dei biglietti ⁵ | 4.595 | 5.126 | 5.390 | 6.100 | 5.219 | 5.812 | 5.331 | 5.831 |
| Vaglia, assegni e debiti a vista ⁶ | 62 | 52 | 110 | 106 | 27 | 53 | 41 | 65 |
| Conti correnti liberi | 172 | 256 | 186 | 87 | 65 | 56 | 40 | 70 |
| Conti correnti vincolati | 1.933 | 2.162 | 2.425 | 2.784 | 2.717 | 3.230 | 2.711 | 3.338 |
| Creditori diversi | 391 | 537 | 775 | 1.200 | 1.125 | 1.043 | 920 | 1.006 |
| C/c servizio tesoreria | ... | ... | ... | 113 | 162 | ... | 59 | ... |
| Capitale | ... | ... | ... | ... | ... | ... | ... | ... |
| Fondo di riserva ordinario | 8 | 9 | 9 | 10 | 10 | 12 | 10 | 12 |
| Fondo di riserva straordinario | 5 | 6 | 7 | 7 | 7 | 9 | 7 | 9 |
| Rendite | 133 | 157 | 180 | 236 | 123 | 180 | 126 | 188 |
| Utile provvisorio del precedente esercizio . | — | — | — | — | — | — | — | — |
| Totale passivo e patrimonio ... | 7.299 | 8.305 | 9.082 | 10.643 | 9.455 | 10.395 | 9.245 | 10.519 |
| | | | | | | | | |
| Depositanti di titoli e valori | 6.338 | 7.340 | 8.089 | 11.378 | 9.294 | 9.407 | 9.538 | 9.740 |
| ¹ Compresi biglietti e monete di Stato | 22 | 24 | 14 | 11 | 13 | 14 | 13 | 13 |
| ² Compreso finanziamento ammassi e acquisto grano : | | | | | | | | |
| — aziende di credito | 414 | 441 | 506 | 556 | 544 | 600 | 545 | 603 |
| — istituti speciali | 314 | 335 | 324 | 349 | 344 | 368 | 345 | 369 |
| ³ Comprese anticipazioni a : | | | | | | | | |
| — aziende di credito | 661 | 1.208 | 1.332 | 1.624 | 1.337 | 807 | 1.075 | 627 |
| — altri | 1 | 1 | 6 | 20 | 19 | 27 | 24 | 28 |
| ⁴ Compresi BOT | 108 | 153 | 80 | 337 | 374 | 5 | 374 | — |
| ⁵ Compresi biglietti presso il Tesoro | 1 | 2 | 2 | 3 | 1 | 1 | 1 | n.d. |
| ⁶ Compresi vaglia cambiari | 27 | 28 | 20 | 20 | 25 | 21 | 26 | 27 |

XX - 7. — DEUTSCHE BUNDESBANK

(Millionen DM)

(Ancienne présentation des postes de la situation hebdomadaire)

| | 1967 31. Dezember | 1968 31. Dezember | 1969 31. Dezember | 1970 31. Dezember | 1969 7. November | 1970 6. November | 1969 5. Dezember | 1970 7. Dezember |
|---|----------------------|----------------------|----------------------|----------------------|---------------------|---------------------|---------------------|---------------------|
| AKTIVA | | | | | | | | |
| Gold | 16.647 | 17.881 | 14.700 | 14.340 | 16.570 | 14.704 | 16.577 | 14.702 |
| Guthaben bei ausländischen Banken und Geldmarktanlagen im Ausland | 10.353 | 11.503 | 5.693 | 28.362 | 9.205 | 23.163 | 4.775 | 28.610 |
| Sonstige Geldanlagen im Ausland und Forderungen an das Ausland | 1.000 | 3.715 | 4.200 | 2.339 | 4.200 | 2.316 | 4.200 | 2.316 |
| Ziehungsrechte in der Goldtranche | — | — | — | 3.357 | — | — | — | — |
| Sonderziehungsrechte | — | — | — | 943 | — | 930 | — | 943 |
| Sorten, Auslandswechsel und -schecks ... | 1.953 | 3.134 | 3.445 | 2.911 | 2.029 | 2.762 | 3.086 | 2.639 |
| Deutsche Scheidemünzen | 200 | 191 | 138 | 162 | 171 | 184 | 135 | 178 |
| Postscheckguthaben | 418 | 470 | 451 | 447 | 202 | 192 | 286 | 168 |
| Inlandswechsel | 2.922 | 2.139 | 11.425 | 14.152 | 7.853 | 15.944 | 10.624 | 14.683 |
| Schatzwechsel und unverzinsliche Schatz- anweisungen | ... | 5 | 578 | 285 | 753 | ... | 2.118 | ... |
| Lombardforderungen | 950 | 875 | 2.797 | 1.682 | 1.421 | 291 | 5.077 | 790 |
| Kassenkredite | 2.220 | 1.344 | 1.974 | 2.434 | 15 | 644 | 40 | 2.408 |
| Wertpapiere | 2.317 | 1.688 | 1.031 | 760 | 1.008 | 929 | 1.028 | 795 |
| Ausgleichsforderungen und unverzinsliche Schuldverschreibung | 6.438 | 6.148 | 6.653 | 8.683 | 6.195 | 2.922 | 6.310 | 2.275 |
| Kredite an Bund für Beteiligung an inter- nationalen Einrichtungen | 3.639 | 4.053 | 1.173 | ... | 3.450 | 2.586 | 1.172 | 2.894 |
| Forderung an Bund wegen Forderungs- erwerb aus Nachkriegswirtschaftshilfe .. | 1.534 | 783 | 722 | 386 | 722 | 386 | 722 | 387 |
| Kredite an internationale Einrichtungen und Konsolidierungskredite | 2.448 | 3.969 | 1.699 | 1.992 | 3.712 | 1.992 | 3.712 | 1.992 |
| <i>darunter</i> : a) <i>an I.W.F.</i> | 670 | 2.082 | ... | ... | 2.013 | ... | 2.013 | ... |
| b) <i>an Weltbank</i> | 1.447 | 1.644 | 1.544 | 1.925 | 1.544 | 1.925 | 1.544 | 1.925 |
| c) <i>aus der Abwicklung der</i> <i>E.Z.U.</i> | 331 | 243 | 155 | 67 | 155 | 67 | 155 | 67 |
| Ausgleichsbedarf für Neubewertung der Gold- und Devisenpositionen | — | — | — | — | 4.287 | — | 4.277 | — |
| Sonstige Aktiva | 830 | 813 | 2.017 | 1.655 | 678 | 1.182 | 669 | 857 |
| | 53.869 | 58.711 | 58.696 | 84.890 | 62.471 | 71.127 | 64.808 | 76.637 |

PASSIVA

| | | | | | | | | |
|--|---------------|---------------|---------------|---------------|---------------|---------------|---------------|---------------|
| Banknotenumlauf | 31.574 | 32.499 | 34.617 | 36.479 | 32.495 | 34.261 | 35.548 | 36.838 |
| Einlagen von | 17.628 | 21.255 | 21.089 | 29.618 | 23.351 | 27.332 | 23.084 | 29.680 |
| <i>Kreditinstituten</i> | 15.179 | 17.579 | 16.890 | 26.231 | 18.662 | 24.655 | 19.747 | 26.982 |
| <i>Öffentlichen Einlegern</i> | 2.115 | 3.299 | 3.826 | 2.987 | 4.397 | 2.362 | 3.032 | 2.373 |
| <i>Anderen inländischen Einlegern</i> | 334 | 377 | 373 | 400 | 292 | 315 | 305 | 325 |
| Sondereinlagen | — | — | — | 5.382 | — | 4.001 | — | 4.557 |
| <i>Konjunkturausgleichsrücklagen</i> | — | — | — | 2.937 | — | 2.937 | — | 2.937 |
| <i>Konjunkturzuschlag zu den Einkom- mensteuern</i> | — | — | — | 2.189 | — | 1.064 | — | 1.369 |
| <i>Sonstige (Bundesbildungsanleihe)</i> ... | — | — | — | 256 | — | — | — | 251 |
| Verbindlichkeiten aus dem Auslandsge- schäft | 643 | 365 | 472 | 380 | 801 | 473 | 478 | 470 |
| <i>Einlagen ausländischer Einleger</i> | 506 | 322 | 383 | 343 | 769 | 400 | 447 | 400 |
| <i>Sonstige</i> | 137 | 43 | 89 | 37 | 32 | 73 | 31 | 70 |
| Ausgleichsposten für zugeteilte Sonder- ziehungsrechte | — | — | — | 738 | — | 738 | — | 738 |
| Verbindlichkeiten aus abgegebenen Mobi- lisierungs- und Liquiditätspapieren ... | — | — | — | 7.532 | — | — | — | — |
| Rückstellungen | 1.925 | 2.110 | 1.170 | 1.170 | 2.570 | 1.170 | 2.570 | 1.170 |
| Grundkapital | 290 | 290 | 290 | 290 | 290 | 290 | 290 | 290 |
| Rücklagen | 1.080 | 1.180 | 860 | 860 | 1.280 | 860 | 1.280 | 860 |
| Sonstige Passiva | 729 | 1.012 | 198 | 2.441 | 1.684 | 2.002 | 1.558 | 2.034 |
| | 53.869 | 58.711 | 58.696 | 84.890 | 62.471 | 71.127 | 64.808 | 76.637 |

XX - 7. — DEUTSCHE BUNDESBANK

(Millionen DM)

(Nieuwe voorstelling van de posten van de weekstaat)

| | 1970 31. Dezember | 1971 7. Januar | | | |
|---|----------------------|-------------------|--|--|--|
| AKTIVA | | | | | |
| Gold, Auslandsforderungen und sonstige Auslandsaktiva | 51.338 | 51.820 | | | |
| Gold | 14.340 | 14.337 | | | |
| Guthaben bei ausländischen Banken und Geldmarktanlagen im Ausland | 28.362 | 28.210 | | | |
| Sonstige Geldanlagen im Ausland | 2.200 | 2.200 | | | |
| Reserveposition im Internationalen Währungsfonds und Sonderziehungsrechte | 4.300 | 4.936 | | | |
| Kredite und sonstige Forderungen an das Ausland | 2.131 | 2.131 | | | |
| Sorten und Auslandsschecks | 5 | 6 | | | |
| Kredite an inländische Kreditinstitute | 18.739 | 16.750 | | | |
| Inlandswechsel | 14.152 | 13.546 | | | |
| Auslandswechsel | 2.905 | 2.676 | | | |
| Lombardforderungen | 1.682 | 528 | | | |
| Kredite und Forderungen an Bund, Sondervermögen des Bundes und Länder | 11.788 | 11.856 | | | |
| Kassenkredite (Buchkredite) | 2.434 | 2.502 | | | |
| Schatzwechsel und unverzinsliche Schatzanweisungen | 285 | 285 | | | |
| Ausgleichsforderungen und unverzinsliche Schuldverschreibung | 8.683 | 8.683 | | | |
| Forderung an Bund wegen Forderungserwerb aus Nachkriegswirtschaftshilfe | 386 | 386 | | | |
| Wertpapiere | 760 | 746 | | | |
| Deutsche Scheidemünzen | 163 | 172 | | | |
| Postscheckguthaben | 447 | 257 | | | |
| Sonstige Aktiva | 1.655 | 1.010 | | | |
| Insgesamt ... | 84.890 | 82.611 | | | |
| PASSIVA | | | | | |
| Banknotenumlauf | 36.480 | 35.197 | | | |
| Einlagen von Kreditinstituten | 26.250 | 25.275 | | | |
| auf Girokonto | 26.231 | 25.258 | | | |
| sonstige | 19 | 18 | | | |
| Einlagen von öffentlichen Haushalten | 6.735 | 6.466 | | | |
| Bund | 32 | 13 | | | |
| Lastenausgleichsfonds und E.R.P. Sondervermögen | 236 | 423 | | | |
| Länder | 1.030 | 576 | | | |
| Andere öffentliche Einleger | 55 | 37 | | | |
| Sondereinlagen | 5.382 | 5.417 | | | |
| Einlagen von anderen inländischen Einlegern | 2.033 | 1.647 | | | |
| Bundesbahn | 4 | 5 | | | |
| Bundespost (einschl. Postscheck- und Postsparkassenämter) | 1.629 | 1.308 | | | |
| sonstige Einleger | 400 | 334 | | | |
| Verbindlichkeiten aus dem Auslandsgeschäft | 361 | 523 | | | |
| Einlagen ausländischer Einleger | 343 | 457 | | | |
| sonstige | 18 | 66 | | | |
| Ausgleichsposten für zugeteilte Sonderziehungsrechte | 738 | 1.365 | | | |
| Verbindlichkeiten aus abgegebenen Mobilisierungs- und Liquiditätspapieren | 7.532 | 7.566 | | | |
| Rückstellungen | 1.170 | 1.170 | | | |
| Grundkapital | 290 | 290 | | | |
| Rücklagen | 860 | 860 | | | |
| Sonstige Passiva | 2.441 | 2.252 | | | |
| Insgesamt ... | 84.890 | 82.611 | | | |

XX - 8. — BANQUE NATIONALE SUISSE

(millions de francs suisses)

| | 1967 31 décembre | 1968 31 décembre | 1969 31 décembre | 1970 31 décembre | 1969 5 décembre | 1970 7 décembre | 1970 7 janvier | 1971 7 janvier |
|---|---------------------|---------------------|---------------------|---------------------|--------------------|--------------------|-------------------|-------------------|
| ACTIF | | | | | | | | |
| Encaisse or | 13.370 | 11.356 | 11.435 | 11.821 | 11.435 | 11.822 | 11.435 | 11.821 |
| Devises | 1.987 | 5.601 | 5.793 | 8.441 | 2.512 | 3.664 | 4.364 | 5.135 |
| Bons du Trésor étrangers en FS | 432 | 1.442 | 1.851 | 1.851 | 1.851 | 1.851 | 1.851 | 1.851 |
| Avoirs avec garantie de change auprès de banques d'émission étrangères | 174 | 108 | — | — | — | — | — | — |
| Portefeuille effets sur la Suisse | 142 | 288 | 731 | 399 | 97 | 121 | 180 | 177 |
| <i>Effets de change</i> | 142 | 281 | 613 | 328 | 97 | 121 | 116 | 146 |
| <i>Bons du Trésor de la Confédération suisse</i> | ... | 7 | 118 | 71 | ... | ... | 64 | 31 |
| Avances sur nantissement | 86 | 160 | 277 | 224 | 48 | 25 | 74 | 10 |
| Titres | 182 | 181 | 170 | 156 | 170 | 166 | 170 | 156 |
| <i>pouvant servir de couverture</i> | 9 | 17 | 43 | 51 | 43 | 55 | 43 | 51 |
| <i>autres</i> | 173 | 164 | 127 | 105 | 127 | 111 | 127 | 105 |
| Correspondants : | 87 | 122 | 109 | 108 | 64 | 68 | 42 | 47 |
| <i>en Suisse</i> | 72 | 100 | 89 | 83 | 44 | 43 | 23 | 12 |
| <i>à l'étranger</i> | 15 | 22 | 20 | 25 | 20 | 25 | 19 | 35 |
| Autres postes de l'actif | 59 | 57 | 91 | 70 | 86 | 79 | 86 | 68 |
| Total ... | 16.519 | 19.315 | 20.457 | 23.070 | 16.263 | 17.796 | 18.202 | 19.265 |

PASSIF

| | | | | | | | | |
|--|---------------|---------------|---------------|---------------|---------------|---------------|---------------|---------------|
| Fonds propres | 59 | 60 | 61 | 62 | 61 | 62 | 61 | 62 |
| Billets en circulation | 11.327 | 12.047 | 12.518 | 13.106 | 11.961 | 12.564 | 11.939 | 12.517 |
| Engagements à vue | 4.145 | 6.414 | 6.955 | 8.410 | 3.158 | 3.586 | 5.100 | 5.067 |
| <i>Comptes de virements des banques, du commerce et de l'industrie</i> | 3.811 | 5.776 | 6.354 | 7.750 | 2.524 | 2.927 | 4.337 | 4.047 |
| <i>Autres engagements à vue</i> | 334 | 638 | 601 | 660 | 634 | 659 | 763 | 1.020 |
| Engagements à terme : | | | | | | | | |
| Rescriptions de stérilisation | 550 | 233 | 142 | 202 | 318 | 313 | 318 | 313 |
| Compte spécial P.T.T. | — | — | — | 200 | — | 180 | — | 200 |
| Autres postes du passif | 438 | 561 | 781 | 1.090 | 765 | 1.091 | 784 | 1.106 |
| Total ... | 16.519 | 19.315 | 20.457 | 23.070 | 16.263 | 17.796 | 18.202 | 19.265 |

XX - 9. — BANQUE DES REGLEMENTS INTERNATIONAUX, A BALE

Situations en millions de francs or

[unités de 0.29032258... gramme d'or fin (art. 5 des statuts)]

Actif

| | 1968 31 décembre | 1969 31 décembre | 1969 31 octobre | 1970 31 octobre | 1969 30 novembre | 1970 30 novembre |
|--|---------------------|---------------------|--------------------|--------------------|---------------------|---------------------|
| I. Or | 4.057 | 4.177 | 4.092 | 4.156 | 4.038 | 4.167 |
| II. Espèces en caisse et avoirs bancaires à vue . | 42 | 46 | 43 | 38 | 85 | 43 |
| III. Bons du Trésor | 70 | 7 | 7 | 875 | 7 | 967 |
| IV. Effets div. remobilis. sur dem. | 62 | 63 | 62 | — | 62 | — |
| V. Dépôts à terme et avances : | 9.949 | 10.673 | 10.708 | 14.083 | 9.610 | 15.177 |
| <i>a)</i> à 3 mois au maximum | 6.004 | 8.223 | 8.622 | 11.075 | 7.482 | 11.904 |
| <i>b)</i> à 3 mois au maximum (or) | — | — | — | 48 | — | 48 |
| <i>c)</i> à plus de 3 mois | 3.945 | 2.450 | 2.086 | 2.960 | 2.128 | 3.210 |
| <i>d)</i> à plus de 3 mois (or) | — | — | — | — | — | 15 |
| VI. Titres à terme : | 1.563 | 4.548 | 3.574 | 2.822 | 4.130 | 3.316 |
| 1. Or : | | | | | | |
| <i>a)</i> à 3 mois au maximum | 299 | 299 | 295 | 271 | 299 | 278 |
| <i>b)</i> à plus de 3 mois | 118 | 118 | 121 | 148 | 117 | 141 |
| 2. Monnaies : | | | | | | |
| <i>a)</i> à 3 mois au maximum | 999 | 3.696 | 2.782 | 1.994 | 3.176 | 2.252 |
| <i>b)</i> à plus de 3 mois | 147 | 435 | 376 | 409 | 538 | 645 |
| VII. Divers | 20 | 17 | 44 | 1 | 21 | 1 |
| <i>Total actif</i> ... | 15.763 | 19.531 | 18.530 | 21.975 | 17.953 | 23.671 |

XX - 9. — BANQUE DES REGLEMENTS INTERNATIONAUX, A BALE

Situations en millions de francs or

[unités de 0,29032258... gramme d'or fin (art. 5 des statuts)]

Passif

| | 1968 31 décembre | 1969 31 décembre | 1969 31 octobre | 1970 31 octobre | 1969 30 novembre | 1970 30 novembre |
|--|---------------------|---------------------|--------------------|--------------------|---------------------|---------------------|
| I. Capital : | | | | | | |
| Actions libérées de 25 % | 125 | 250 | 125 | 280 | 125 | 280 |
| II. Réserves | 75 | 168 | 105 | 243 | 105 | 243 |
| 1. Fonds de Réserve Légale | 12 | 25 | 12 | 28 | 12 | 28 |
| 2. Fonds de Réserve Générale | 38 | 53 | 53 | 95 | 53 | 95 |
| 3. Fonds Spécial de Réserve de Dividendes .. | 10 | 10 | 10 | 22 | 10 | 22 |
| 4. Fonds de Réserve Libre | 15 | 80 | 30 | 98 | 30 | 98 |
| III. Dépôts (or) : | 5.543 | 6.064 | 5.471 | 5.566 | 5.400 | 5.583 |
| 1. Banques centrales : | | | | | | |
| a) à vue | 2.066 | 1.936 | 1.862 | 2.098 | 1.820 | 2.141 |
| b) à 3 mois au maximum | 2.665 | 2.811 | 2.831 | 2.909 | 2.804 | 2.827 |
| c) à plus de 3 mois | 226 | 258 | 290 | 340 | 337 | 473 |
| 2. Autres déposants : | | | | | | |
| a) à vue | 489 | 448 | 453 | 219 | 439 | 142 |
| b) à 3 mois au maximum | 97 | — | 35 | — | — | — |
| c) à plus de 3 mois | — | 611 | — | — | — | — |
| IV. Dépôts (monnaies) : | 8.241 | 12.061 | 11.678 | 15.269 | 11.161 | 16.935 |
| 1. Banques centrales : | | | | | | |
| a) à vue | 32 | 58 | 47 | 67 | 40 | 90 |
| b) à 3 mois au maximum | 5.714 | 9.451 | 8.801 | 13.460 | 8.147 | 15.060 |
| c) à plus de 3 mois | 1.942 | 1.373 | 1.604 | 920 | 1.551 | 991 |
| 2. Autres déposants : | | | | | | |
| a) à vue | 16 | 19 | 20 | 21 | 17 | 21 |
| b) à 3 mois au maximum | 447 | 1.079 | 1.167 | 740 | 1.332 | 693 |
| c) à plus de 3 mois | 90 | 81 | 39 | 61 | 74 | 80 |
| V. Effets : | 1.466 | 835 | 827 | 462 | 831 | 467 |
| a) à 3 mois au maximum | 529 | 468 | 517 | 309 | 366 | 467 |
| b) à plus de 3 mois | 937 | 367 | 310 | 153 | 465 | — |
| VI. Divers | 85 | 121 | 104 | 106 | 111 | 114 |
| VII. Comptes de profits et pertes | — | — | — | — | — | — |
| VIII. Dividende payable le 1^{er} juillet | — | — | — | — | — | — |
| IX. Provision | 238 | 32 | 220 | 49 | 220 | 49 |
| <i>Total passif ...</i> | 15.763 | 19.531 | 18.530 | 21.975 | 17.953 | 23.671 |

PRINCIPALES ABREVIATIONS UTILISEES.

| | | |
|---------------------|---------------------|---|
| A.M.E. | | Accord Monétaire Européen. |
| B.C.C.B.R.U. | | Banque Centrale du Congo belge et du Ruanda-Urundi. |
| B.I.R.D. | | Banque Internationale de Reconstruction et de Développement. |
| B.I.T. | | Bureau International du Travail. |
| | B.N.B. | Banque Nationale de Belgique. |
| B.R.I. | | Banque des Règlements Internationaux. |
| | C.A.D.G. | Caisse Autonome des Dommages de Guerre. |
| C.E.C.A. | | Communauté Européenne du Charbon et de l'Acier. |
| C.E.E. | | Communauté Economique Européenne. |
| | CGER | Caisse Générale d'Epargne et de Retraite. |
| | C.N.C.P. | Caisse Nationale de Crédit Professionnel. |
| | D.U.L.B.E.A. | Département d'Economie Appliquée de l'Université Libre de Bruxelles. |
| | FABRIMETAL | Fédération des Entreprises de l'Industrie des Fabrications Métalliques. |
| F.A.O. | | Food and Agricultural Organization. |
| | FEBELTEX | Fédération de l'Industrie Textile Belge. |
| | F.I.B. | Fédération des Industries Belges. |
| F.M.I. | | Fonds Monétaire International. |
| | I.N.S. | Institut National de Statistique. |
| | I.R.G. | Institut de Réescompte et de Garantie. |
| | M.A.E. | Ministère des Affaires Economiques. |
| | O.C.P. | Office des Chèques Postaux. |
| O.C.D.E. | | Organisation de Coopération et de Développement Economiques. |
| | O.C.P.E. | Office Central de la Petite Epargne. |
| | O.N.D. | Office National du Ducroire. |
| | ONEM | Office National de l'Emploi. |
| O.N.U. | O.N.S.S. | Office National de Sécurité Sociale. |
| | | Organisation des Nations Unies. |
| | R.T.B. | Radiodiffusion-Télévision Belge. |
| | R.T.T. | Régie des Télégraphes et des Téléphones. |
| | R.Y.A. | Régie des Voies Aériennes. |
| | SABENA | Société Anonyme Belge d'Exploitation de la Navigation Aérienne. |
| | S.N.C.B. | Société Nationale des Chemins de fer belges. |
| | S.N.C.I. | Société Nationale de Crédit à l'Industrie. |
| | S.N.C.V. | Société Nationale des Chemins de fer vicinaux. |
| U.E.B.L. | S.N.D.E. | Société Nationale des Distributions d'Eau. |
| U.E.P. | | Union Economique Belgo-Luxembourgeoise. |
| | | Union Européenne de Paiements. |

SIGNES CONVENTIONNELS.

| | |
|------|-------------------------------|
| — | la donnée n'existe pas. |
| n.d. | non disponible. |
| p.c. | pour cent. |
| p | provisoire. |
| r | chiffre rectifié. |
| (e) | estimation. |
| ... | zéro ou quantité négligeable. |
| p.m. | pour mémoire. |

STATISTIQUES

TABLE DES MATIERES

| | Numéros des tableaux | | Numéros des tableaux |
|--|-------------------------|--|-------------------------|
| I. — Population et comptes nationaux. | | | |
| Population | I - 1 | | |
| Répartition du produit national entre les facteurs de production | I - 2 | | |
| Produit national brut calculé par l'analyse de la production aux prix du marché | I - 3 | | |
| Affectation du produit national : | | | |
| a) Estimations à prix courants | I - 4a | | |
| b) Indices des estimations aux prix de 1963 | I - 4b | | |
| II. — Emploi et chômage. | | | |
| Indices de l'emploi dans l'industrie (ouvriers) | II - 1 | | |
| Demandes et offres d'emploi | II - 2 | | |
| III. — Agriculture et pêche. | | | |
| Production agricole | III - 1 | | |
| Pêche maritime — Principales espèces de poissons débarqués dans les ports belges | III - 2 | | |
| IV. — Industrie. | | | |
| Indices généraux de la production industrielle | IV - 1 | | |
| Indices de la production industrielle (principaux secteurs) | IV - 2 | | |
| Energie | IV - 3 | | |
| Métallurgie | IV - 4 | | |
| Construction : données annuelles | IV - 5 | | |
| Construction : données mensuelles | IV - 6 | | |
| Evolution comparée de la production industrielle des pays de la C.E.E. | IV - 7 | | |
| V. — Services. | | | |
| Transports : | | | |
| a) Activité de la S.N.C.B. et de la Sabena | V - 1a | | |
| b) Navigation maritime | V - 1b | | |
| c) Navigation intérieure | V - 1c | | |
| Tourisme | V - 2 | | |
| Commerce intérieur : | | | |
| a) Indices des ventes | V - 3a | | |
| b) Ventes à tempérament | V - 3b | | |
| VI. — Revenus. | | | |
| Rémunérations des ouvriers | VI - 1 | | |
| Sains horaires bruts moyens dans l'industrie | VI - 2 | | |
| VII. — Prix et indices des prix. | | | |
| Prix de gros mondiaux | VII - 1 | | |
| indices des prix de gros mondiaux | VII - 2 | | |
| indices des prix de gros en Belgique | VII - 3 | | |
| indices des prix à la consommation en Belgique ... | VII - 4 | | |
| VIII. — Commerce extérieur de l'U.E.B.L. | | | |
| 1. Tableau général | VIII - 1 | | |
| 2. Exportation selon la nature des produits | VIII - 2 | | |
| 3. Importation selon l'usage des produits | VIII - 3 | | |
| 4. a) Indices des valeurs unitaires moyennes | VIII - 4a | | |
| b) Indices du volume | VIII - 4b | | |
| 5. Orientation géographique | VIII - 5 | | |
| IX. — Balance de paiements de l'U.E.B.L. | | | |
| 1. Chiffres annuels | IX - 1 | | |
| 2. Soldes trimestriels | IX - 2 | | |
| 3. Recettes et dépenses trimestrielles et soldes mensuels cumulés | IX - 3 | | |
| X. — Marché des changes. | | | |
| 1. Cours officiels arrêtés par les Banquiers réunis en Chambre de Compensation à Bruxelles | X - 1 | | |
| 2. Monnaies des pays membres de l'A.M.E. | X - 2 | | |
| XI. — Finances publiques. | | | |
| 1. Recettes et dépenses de trésorerie résultant des opérations budgétaires | XI - 1 | | |
| 2. Impasse de trésorerie et son financement | XI - 2 | | |
| 3. Besoins nets de financement de l'Etat et leur couverture | XI - 3 | | |
| 4. Recettes fiscales (par exercice) | XI - 4 | | |
| 5. Détail des recettes fiscales | XI - 5 | | |
| 6. Recettes fiscales sans distinction d'exercice | XI - 6 | | |
| XII. — Créances et dettes dans l'économie belge. | | | |
| 1. a) Encours des créances et des dettes au 31 décembre 1967 | XII - 1a | | |
| b) Encours des créances et des dettes au 31 décembre 1968 | XII - 1b | | |
| 2. Mouvements des créances et des dettes en 1968 ... | XII - 2 | | |
| 3. a) Encours des créances et des dettes au 31 décembre 1967 (totaux sectoriels) | XII - 3a | | |
| b) Encours des créances et des dettes au 31 décembre 1968 (totaux sectoriels) | XII - 3b | | |
| 4. Mouvements des créances et des dettes en 1968 (totaux sectoriels) | XII - 4 | | |
| XIII. — Organismes monétaires. | | | |
| 1. Bilans intégrés des organismes monétaires | XIII - 1 | | |
| 2. Bilans de la Banque Nationale de Belgique, des organismes publics monétaires et des banques de dépôts : | | | |
| a) Banque Nationale de Belgique (chiffres trimestriels et mensuels) | XIII - 2a | | |
| b) Organismes publics monétaires | XIII - 2b | | |
| c) Banques de dépôts | XIII - 2c | | |
| d) Ensemble des organismes monétaires | XIII - 2d | | |
| 3. Origines des variations du stock monétaire | XIII - 3 | | |
| 4. Stock monétaire | XIII - 4 | | |
| 5. Avoirs extérieurs nets des organismes monétaires ... | XIII - 5 | | |
| 6-7. Encours utilisés des crédits d'escompte, d'avances et d'acceptation accordés à leur origine par les banques de dépôts aux entreprises et particuliers et à l'étranger : | | | |
| — Destination économique apparente | XIII - 6 | | |
| — Forme et localisation | XIII - 7 | | |
| 8. Crédits d'escompte, d'avances et d'acceptation aux entreprises et particuliers et à l'étranger, logés à la Banque Nationale de Belgique | XIII - 8 | | |

| | |
|--|-----------|
| 9. Encours utilisés des crédits d'escompte, d'avances et d'acceptation accordés à leur origine par les organismes monétaires aux entreprises et particuliers et à l'étranger | XIII - 9 |
| 10. Bilans de la Banque Nationale de Belgique | XIII - 10 |
| Situations hebdomadaires de la Banque Nationale de Belgique | XIII - 10 |
| 11. Comptes de chèques postaux | XIII - 11 |
| 12. Situation globale des banques | XIII - 12 |
| 13. Montants globaux des paiements effectués au moyen des dépôts bancaires à vue en francs belges et des avoirs en comptes de chèques postaux | XIII - 13 |

XIV. — Intermédiaires financiers non monétaires.

| | |
|---|----------|
| 4. Principaux actifs et passifs du Fonds des Rentes ... | XIV - 4 |
| 5. Caisse Générale d'Epargne et de Retraite : | |
| a) Mouvements des dépôts | XIV - 5a |
| b) Principales rubriques des bilans de la Caisse d'Epargne | XIV - 5b |
| c) Principales rubriques des bilans des Caisses de Retraite | XIV - 5c |
| d) Principales rubriques des bilans de la Caisse d'Assurance sur la Vie | XIV - 5d |
| 6. Caisses d'épargne privées | XIV - 6 |
| 7. Société Nationale de Crédit à l'Industrie | XIV - 7 |
| 8. Crédit Communal de Belgique | XIV - 8 |
| 9. Compagnies d'assurances sur la vie | XIV - 9 |
| 10. Inscriptions hypothécaires | XIV - 10 |

XV. — Principales modalités d'épargne des particuliers et des entreprises disponibles à l'intérieur du pays

XV

XVI. — Emissions et dettes du secteur public.

| | |
|--|----------|
| 1. Emissions en francs belges à long et moyen terme . | XVI - 1 |
| 2. Principales émissions à long et moyen terme du secteur public | XVI - 2 |
| 3. Dettes de l'Etat : | |
| a) Situation officielle | XVI - 3a |
| b) Variations de la dette publique ayant donné lieu à des mouvements de fonds | XVI - 3b |
| 4. Recensement des dettes en francs belges à long et moyen terme du secteur public | XVI - 4 |

XVII. — Valeurs mobilières du secteur privé et crédits aux entreprises et particuliers.

| | |
|--|----------|
| 1. Evolution de l'activité, du niveau des cours et du taux de rendement des valeurs boursières | XVII - 1 |
| 2. Rendement des sociétés par actions — chiffres annuels | XVII - 2 |
| 3. Rendement des sociétés par actions — chiffres mensuels cumulés | XVII - 3 |
| 4. Emissions des sociétés — chiffres annuels | XVII - 4 |
| 5. Emissions des sociétés — chiffres mensuels | XVII - 5 |
| 6. Encours utilisés des crédits aux entreprises et particuliers | XVII - 6 |

XVIII. — Marché monétaire.

| | |
|--|---------|
| 1. Marché de l'argent au jour le jour | XVIII - |
| 2. Localisation des effets commerciaux escomptés par les banques de dépôts et des acceptations bancaires | XVIII - |
| 3. Activité des chambres de compensation | XVIII - |

XIX. — Taux d'escompte, d'intérêt et de rendement.

| | |
|--|---------|
| 1. Taux d'escompte et d'intérêt de la Banque Nationale de Belgique | XIX - 1 |
| 2. Taux de l'argent au jour le jour | XIX - 2 |
| 3. Taux des certificats de trésorerie et des certificats du Fonds des Rentes | XIX - 3 |
| 4. Taux de dépôts en francs belges dans les banques | XIX - 4 |
| 5. Taux d'intérêt appliqués sur livrets ordinaires à la Caisse Générale d'Epargne et de Retraite | XIX - 5 |
| 6. Taux de rendement de titres à revenu fixe, cotés à la Bourse de Bruxelles | XIX - 6 |

XX. — Banques d'émission étrangères.

| | |
|--|--------|
| 1. Taux d'escompte | XX - 1 |
| 2. Banque de France | XX - 2 |
| 3. Bank of England | XX - 3 |
| 4. Federal Reserve Banks | XX - 4 |
| 5. De Nederlandsche Bank | XX - 5 |
| 6. Banca d'Italia | XX - 6 |
| 7. Deutsche Bundesbank (ancienne et nouvelle présentation) | XX - 7 |
| 8. Banque Nationale Suisse | XX - 8 |
| 9. Banque des Règlements Internationaux | XX - 9 |

Principales abréviations utilisées.

Liste des graphiques :

| |
|--|
| I - 4. — P.N.B. calculé par l'analyse des dépenses. |
| II - 2. — Demandes et offres d'emploi. |
| IV - 0. — Résultats des enquêtes de la conjoncture. |
| IV - 2. — Indices de la production industrielle. |
| IV - 7. — Evolution comparée de la production industrielle de pays de la C.E.E. |
| VI - 1. — Rémunérations des ouvriers — Indice du gain moyen brut par heure prestée. |
| VII - 3. — Indices des prix de gros en Belgique. |
| VII - 4. — Indices des prix de détail et des prix à la consommation en Belgique. |
| VIII - — Commerce extérieur de l'U.E.B.L. |
| XI - 6. — Recettes fiscales sans distinction d'exercice. |
| XIII - 3. — Stock monétaire et liquidités quasi monétaires. |
| XIII - 13. — Montants globaux des paiements effectués au moyen des dépôts bancaires à vue en francs belges et des avoirs en comptes de chèques postaux. Rapport des flux aux stocks. |
| XIV - 5a. — CGER — Mouvements des dépôts. |
| XVII - 1. — Indices des cours des actions au comptant. |

| | | |
|-----------------------------|---|---|
| Prix de l'abonnement annuel | { | Belgique, 250 francs (à majorer éventuellement de 6 p.c. de T.V.A.) |
| | } | Etranger, 300 francs. |
| Prix du numéro séparé | { | Belgique, 25 francs (à majorer éventuellement de 6 p.c. de T.V.A.) |
| | } | Etranger, 30 francs. |

Virement au compte courant postal n° 5.00 de la Banque Nationale de Belgique, ou au compte courant ouvert dans ses livres sous la rubrique « Bulletin de la Banque Nationale de Belgique ».

Les abonnés voudront bien nous signaler s'ils désirent recevoir l'édition française ou néerlandaise.
