



Tijdschrift

van de

Nationale Bank van België

XLVI^e Jaargang

Deel I N^r 3 - Maart 1971

INHOUD :

**Mededeling gedaan op 24 maart 1971 door de
Nationale Bank van België aan de Belgische Vere-
niging der Banken**

Statistieken

Economische wetgeving

**Literatuur in verband met de economische en
financiële problemen van België**

Dit tijdschrift wordt als objectieve documentatie uitgegeven.

De artikels geven de opvatting van de schrijvers weer, onafhankelijk van de mening der Bank.

MEDEDELING GEDAAN OP 24 MAART 1971
DOOR DE NATIONALE BANK VAN BELGIE
AAN DE BELGISCHE VERENIGING DER BANKEN

De druk van de vraag op het aanbod van goederen en diensten is thans niet meer zo sterk als in de laatste maanden van 1969. Maar de ontspanning die zich sindsdien voordeed was zeer geleidelijk, zodat, ondanks de aanzienlijke omvang van de industriële investeringen in 1970, het beschikbare produktievermogen, ofschoon verschillend van de ene bedrijfstak tot de andere, over het geheel beschouwd vrij gering en in sommige sectoren uiterst beperkt blijft. Iedere te plotse en te aanzienlijke uitbreiding van de totale vraag zou ongetwijfeld knelpunten aan het licht brengen.

Bovendien bevindt het land zich thans in een typische toestand van kosteninflatie. Het verstoorde sociale klimaat vormt één van de voornaamste zorgen van de Regering. Thans zijn het niet alleen de representatieve organisaties van de arbeiders die eisen naar voren brengen : al de voornaamste categorieën van economische subjecten maken aanspraak op een verhoging of ten minste een handhaving van het aandeel van het nationale inkomen dat hun toekomt. Hierbij komen nog de onzekerheden voortvloeiend uit de invoering van de belasting over de toegevoegde waarde; de uitwerkingen van deze laatste waren tot nog toe betrekkelijk gematigd, o.m. dank zij de door de Regering genomen voorzorgen; zij werden in zekere mate uitgesteld veeleer dan opgeheven, zodat ze nog gedurende enkele tijd tot uitdrukking zullen komen.

Ten gevolge van die verschillende ontwikkelingen is de stijging van de binnenlandse prijzen versneld en, mochten de bedrijven en particulieren de overtuiging krijgen dat die beweging in kracht zal toenemen, dan zouden zij zeker trachten zich hiertegen te beveiligen, de ene door voorraden te vormen, de andere door hun aankopen van verbruiksgoederen te verhaasten. Aldus zou het hierboven vermelde gevaar werkelijkheid worden, nl. een plotse en aanzienlijke verruiming van de vraag, waaraan het aanbod niet zou kunnen beantwoorden.

In die toestand van gelijktijdige vraag- en kosteninflatie zouden de verkoopprijzen niet alleen stijgen omdat de nijverheid en de handel er de verhogingen van hun kostprijzen in zouden opnemen — het zou vruchteloos zijn dit door maatregelen van monetair beleid te willen verhinderen —, maar ook omdat de druk van de vraag op het aanbod de bedrijven in de mogelijkheid zou stellen hun winstmarges te verruimen.

Opdat de particulieren niet in verleiding zouden worden gebracht om het aandeel van hun beschikbaar inkomen dat ze aan het verbruik besteden te verhogen, is het nodig dat de financiële beleggingen aantrekkelijk blijven. De politiek van rentetarieven op lange termijn moet rekening houden met deze eis, zelfs indien, onder de invloed van de daling van de Amerikaanse tarieven op korte termijn, de overeenstemmende Belgische rentetarieven moeten worden verlaagd om een aanvoer van fondsen op de geldmarkt te vermijden. Bovendien stelt men vast dat de rentepercentages in het buitenland vast zijn voor de langlopende kapitalen, met name op de markt van de Euro-obligaties; de aankopen van buitenlandse effecten door de Belgische en Luxemburgse ingezetenen bereikten trouwens de vorige maand een buitengewoon hoog bedrag.

Een overdreven verruiming van de vraag van de bedrijven en particulieren zou worden in de hand gewerkt wanneer gemakkelijker een beroep zou kunnen worden gedaan op de financiële instellingen, vooral door de opnemings van kortlopende kredieten, d.w.z. het soort kredieten dat vooral door de banken wordt toegestaan. De cliënten van deze laatste verkregen thans reeds soortgelijke kredietopeningen voor aanzienlijke bedragen; de kredietopeningen van meer dan fr. 1 miljoen verleend door de banken aan in België gevestigde bedrijven, waarvan het maandgemiddelde in het eerste halfjaar van 1970 fr. 4,7 miljard bedroeg en fr. 4,2 miljard in het tweede halfjaar, bereikten in januari 1971 fr. 6,9 miljard en in februari fr. 10 miljard.

Het overschot van het lopende betalingsverkeer met het buitenland en, korter geleden, kapitaalimport o.m. ter gelegenheid van goederentransacties verschaffen aan de financiële instellingen buitengewoon belangrijke middelen, die in sommige gevallen nog werden aangevuld met beleggingen waartoe spaarders overgingen in het vooruitzicht van een daling van de rentepercentages. De aldus aangetrokken middelen werden voor het grootste deel ter beschikking gesteld van de Schatkist, het Herdiscontering- en Waarborginstituut en het Rentenfonds, die ze gebruikten om schulden te betalen aan het buitenland of aan de Bank of om tegoeden bij deze laatste te vormen. Maar de beleggingen die de financiële instellingen aldus hebben gedaan vormen voor deze laatste gemakkelijk realiseerbare activa; het betreft daggeldleningen, kortlopende certificaten die op de vervaldag niet noodzakelijk moeten worden hernieuwd, overheidsfondsen die, rekening houdend met het recente verloop van de rentepercentages op lange termijn, zonder verlies op de beurs kunnen worden verkocht, een portefeuille geïssueerde accepten die op elk ogenblik aan de Bank kan worden afgestaan en handelspapier dat herdisconteerbaar is ten bedrage van de beschikbare en ruimer geworden marges op de herdisconto- en visumplafonds. De financiële instellingen in het algemeen en de banken in het bijzonder beschikken dus thans over zeer

ruime liquiditeiten, zodat zij geen enkele moeilijkheid zouden hebben om hun kredieten aan de bedrijven en particulieren aanmerkelijk te verhogen, indien deze laatste zouden besluiten hun voorraadvorming en verbruiksuitgaven aanzienlijk op te voeren.

Het verdient aanbeveling zich tegen een dergelijke eventualiteit te beveiligen door het kortlopende krediet rechtstreeks te controleren en door het beroep dat op de centrale bank kan worden gedaan voor de financiering van die kredieten, te verminderen.

Daarom heeft de Bank de volgende beslissingen genomen :

A. Kredietbegrenzing.

1) De kredietbegrenzing wordt verlengd tot 30 september 1971, maar een tussentijdse norm wordt vastgesteld voor 30 juni. De beginselen van het vroegere stelsel worden gehandhaafd ten aanzien van de aard van de aan de begrenzing onderworpen kredieten. De normen voor eind juni en eind september zullen niet van toepassing zijn op de opgenomen bedragen van de investeringskredieten die werden geopend vóór 24 maart 1971 ten voordele van ingezetenen en die ten laatste op 31 maart 1971 bij de Risicocentrale zullen aangegeven zijn. De opnemingen van investeringskredieten voortvloeiend uit rechtzettingen aangebracht aan vroegere aangiften, waarmee de Bank geen rekening meende te kunnen houden voor de verificatie van de voorheen voor 31 maart 1971 vastgestelde norm, blijven onderworpen aan de vorengenoemde normen. Deze normen zullen dus van toepassing zijn op de opgenomen bedragen van de gezamenlijke accept-, disconto-, promesse- en kaskredieten, die bij hun oorsprong door iedere bank werden toegestaan, exclusief de kasvoorschotten in deviezen aan het buitenland, de discontokredieten aan het Wegenfonds, de kredieten van de Credit-exportpools en de vorengenoemde investeringskredieten.

2) Zoals gebruikelijk valt de toewijzing van de binnen het toegestane contingent verleende kredieten onder de verantwoordelijkheid van de banken.

3) De Bank richt evenwel aan deze laatste een dubbele aanbeveling :

a) ten einde een eventuele te sterke verhoging van de consumptieuitgaven te remmen, ingeval de druk op de produktiekosten de prijsstijging zou versnellen, wordt elke bank nadrukkelijk verzocht het gezamenlijke uitstaande bedrag van de kredieten die verkopen op afbetaling van diensten en verbruiksgoederen financieren, van de persoonlijke leningen op afbetaling (met uitsluiting van die welke de huisvesting financieren), alsmede van de kredieten aan de financieringsmaatschappijen te handhaven binnen de op eind september 1970 bereikte grenzen, verhoogd met 9 pct. voor eind juni 1971 en met 12 pct. voor eind september;

b) de banken worden verzocht er bijzonder op te letten dat de door hen verleende kredieten niet worden gebruikt om op prijsstijgingen te speculeren.

4) De normen zijn de volgende :

a) de voor eind juni en eind september 1971 toegestane bedragen worden vastgesteld in verhouding tot de norm die voorheen voor 31 maart werd vastgesteld;

b) tegenover deze laatste norm bedraagt de toegestane vermeerdering voor elke bank 4,5 pct. voor eind juni en 6 pct. voor eind september;

c) deze vermeerdering zal in ieder geval fr. 25 miljoen mogen bereiken aan het einde van juni en fr. 35 miljoen aan het einde van september;

d) voor de onlangs opgerichte banken is de toegestane vermeerdering :

— voor eind juni gelijk aan 1,5 maal het verschil, uitgedrukt in absolute bedragen, tussen hun werkelijk uitstaande bedragen op 30 juni 1970 (verminderd met de bij de Risicocentrale aangegeven investeringskredieten aan ingezetenen) en hun werkelijk uitstaande bedragen op 31 maart 1970 (verminderd met de bij de Risicocentrale aangegeven investeringskredieten aan ingezetenen);

— voor eind september gelijk aan 1,5 maal het verschil, uitgedrukt in absolute cijfers, tussen hun werkelijk uitstaande bedragen op 30 september 1970 (verminderd met de bij de Risicocentrale aangegeven investeringskredieten aan ingezetenen) en hun werkelijk uitstaande bedragen op 31 maart 1970 (verminderd met de bij de Risicocentrale aangegeven investeringskredieten aan ingezetenen).

Voor deze banken zullen de normen op 30 juni evenwel in geen geval lager zijn dan die van eind maart verhoogd met 7 pct., noch de normen op 30 september lager dan die van eind juni verhoogd met 2 pct.

5) De vaststelling van de nieuwe grenzen voor 30 juni en 30 september schaft de voor 31 maart opgelegde limiet niet af : wanneer de gegevens beschikbaar zullen zijn, zal voor iedere bank worden nagegaan of de laatstgenoemde grens in acht werd genomen. Wanneer de Bank op de vervaldagen van 31 maart, 30 juni en 30 september constateert dat een bank de vastgestelde grens overschrijdt, zal zij, zoals zij reeds in het verleden verplicht was te doen, het bedrag van het herdisconto- en visumplafond van deze bank verminderen met een bedrag dat ten minste gelijk is aan dat van het verschil tussen de werkelijke verwezenlijkingen en de grens waarvan sprake.

6) Het totaal van de kredieten (grenzen van de begrensde kredieten, verhoogd met de voorzienbare bedragen van de Credit-exportwissels en met de investeringskredieten die uit het toepassingsgebied van de begrenzingsnormen zijn uitgesloten) die bij hun oorsprong door de gezamenlijke banken werden toegestaan zal, na uitschakeling van de seizoenbewegingen, tegen een jaarlijks tempo van 15 pct. ⁽¹⁾ kunnen toenemen, zowel in de loop van het eerste halfjaar

(¹) Dit percentage werd berekend op grond van de werkelijk uitstaande bedragen aan het einde van december 1970 en in de veronderstelling dat er eind juni 1971 en eind september 1971, zoals gebruikelijk, tegenover de toegestane plafonds ongebruikte marges zullen bestaan.

van 1971 als in de loop van het derde kwartaal. Laat men daarentegen de seizoenbewegingen buiten beschouwing, dan is de toegestane expansie van de begrensde kredieten belangrijker voor het derde kwartaal dan voor het eerste halfjaar van 1971, omdat de begrensde bedragen aan het einde van september een niet te verwaarlozen bedrag opnemingen op met ingang van 24 maart verleende investeringskredieten zullen omvatten, hetgeen veel minder het geval zal zijn aan het einde van juni.

7) Iedere bank zal binnenkort in kennis worden gesteld van het bedrag dat haar begrensde kredieten op 30 juni en 30 september zullen mogen bereiken, in toepassing van de onder 4) vermelde normen. Bovendien zij nog gewezen op het volgende :

a) voor de definitie van de onder 1) bedoelde investeringskredieten en voor de bepaling van de toekenningsdatum moet worden gebruik gemaakt van de onderrichtingen van de Risicocentrale. Deze laatste behoudt zich het recht voor controles uit te voeren ingeval het bedrag van de vóór 24 maart geopende maar tussen deze datum en 1 april aangegeven investeringskredieten bijzonder belangrijk zou blijken te zijn;

b) de banken waarvan het opgenomen bedrag van de betrokken investeringskredieten fr. 100 miljoen overtrof op 30 september 1970, dienen aan de Bank mededeling te geven van de aan het einde van april, mei, juli en augustus 1971 totale opgenomen bedragen van de investeringskredieten welke uitgesloten zijn van het toepassingsgebied van die begrenzningsnormen;

c) de Bank behoudt zich het recht voor tot verificaties over te gaan door middel van steekproeven, wanneer in de loop van het tweede en het derde kwartaal van 1971 de expansie van de opgenomen bedragen der investeringskredieten abnormaal hoog zou zijn;

d) voor de definitie van de onder 3a) vermelde kredieten verwijst de Bank naar die welke zij gegeven heeft voor de toepassing van haar aanbevelingen van 16 september 1970. Ten einde de Bank in staat te stellen na te gaan of de betrokken selectieve aanbeveling in acht wordt genomen, worden de banken verzocht aan de Bank, volgens het schema van de voor eind september 1970, eind december 1970 en eind maart 1971 voorgeschreven bijzondere vragenlijst, de toestand op 30 juni en 30 september 1971 van hun kredieten tot financiering van verkopen op afbetaling en van persoonlijke leningen mede te delen.

B. Herdisconto- en visumplafonds.

Voor de banken waarop de algemene formule van toepassing is, zal het percentage dat hun plafond vertegenwoordigt in verhouding tot het gemiddelde van de in aanmerking genomen werkmiddelen teruggebracht worden tot 8 2/3 pct. eind maart 1971, tot 8 1/3 pct. eind april 1971 en tot 8 pct. eind mei 1971.

Proportionele verminderingen zullen worden toegepast op de forfaitaire plafonds.

De bedragen van de volgens de algemene formule berekende plafonds zullen vanzelfsprekend aan het einde van mei 1971 worden aangepast aan het gemiddelde peil van de in aanmerking genomen werkmiddelen, opgetekend van eind april 1970 tot eind maart 1971.

Om tegemoet te komen aan de moeilijkheden die zouden kunnen worden ondervonden door sommige banken waarvan het gewijzigde plafond zou zijn opgebruikt door aanrekening van de geviseerde wissels, op het ogenblik dat het visum wordt aangebracht, ofschoon zij ze zelf zouden kunnen financieren, heeft de Bank besloten de mogelijkheid het visum door de certificering te vervangen uit te breiden tot de wissels die invoertransacties financieren. Gelet op de complexiteit van de voorwaarden om tot het visum of de certificering bij de invoer te worden aanvaard, zal deze certificering door de Bank worden gegeven.

C. Positie van de banken tegenover het buitenland.

In de loop van de laatste maanden ontleenden sommige banken voor aanzienlijke bedragen fondsen in het buitenland. Op die wijze konden zij een beroep doen op de centrale bank buiten de grenzen van de herdisconto- en visumplafonds; de Bank is immers verplicht de deviezen van de banken die deze verrichtingen uitvoerden, over te nemen tegen een minimumkoers en zij stelde aldus middelen tot hun beschikking, evengoed als wanneer zij handelspapier herdisconteert.

Die bewegingen van fondsen via banken worden door de Bank als ongelegen beschouwd, inzonderheid omdat ze een gevaar betekenen voor de invloed die de Bank, in het algemeen belang, op de liquiditeiten van het bankstelsel moet kunnen uitoefenen.

Daarom verzoekt zij de banken met aandrang voorlopig blijk te geven van de grootste gematigdheid in die verrichtingen in deviezen en Belgische franken met het buitenland, op de gereguleerde en op de vrije markt, die leiden tot een debetpositie tegenover het buitenland of hun debetpositie verhogen. Van nu af zal zij met bijzondere aandacht letten op de oriëntatie die elke bank aan die positie zal geven. Mocht zij vaststellen dat sommige instellingen hun positie tegenover het buitenland in een zodanige zin en mate veranderen dat zij tegen onderhavige aanbeveling ingaan, dan zal zij moeten overwegen die verruiming van hun middelen te compenseren door een sterke verlaging van hun herdisconto- en visumplafond.

D. Verlaging van de disconto- en voorschottentarieven van de Bank.

Ofschoon het geenszins gewenst is de vraag naar krediet aan te moedigen, heeft de Bank besloten haar disconto- en voorschottentarieven, met ingang van 25 maart 1971, te verlagen om aldus te vermijden dat de liquiditeit op de Belgische markten nog zou toenemen door nieuwe, aanzienlijke aanvoer van kortlopende fondsen uit het buitenland. De verlaging bedraagt een half procent voor de discontovoet van de geaccepteerde, bij een bank gedomicilieerde wissels, de warrants en de geviseerde of gecertificeerde accepten waaraan buitenlandse handelstransacties ten grondslag liggen, en één procent voor de andere tarieven.

STATISTIEKEN

ECONOMISCHE WETGEVING

**LITERATUUR IN VERBAND
MET DE ECONOMISCHE EN FINANCIËLE
PROBLEMEN VAN BELGIE**

STATISTIEKEN

(De inhoudsopgave en de lijst van de gebruikte afkortingen komen voor op het einde van het Tijdschrift)

Na ieder hoofdstuk vindt de lezer bibliografische referenties; zij vermelden enkele statistische publikaties die meer omstandige gegevens over het onderwerp van het hoofdstuk of overeenstemmende gegevens voor het buitenland bevatten.

De abonneuten kunnen desgewenst de gegevens vermeld in de tabellen VI-1, IX-3, XIII-3, 4, 5, 6, 7, 8, 9 en 13, XVIII-1, 2 en 4 en XIX-2 verkrijgen zodra zij opgemaakt zijn. De aanvragen dienen gericht te worden aan de Nationale Bank van België, Documentatiedienst, de Berlaimontlaan 5, 1000 Brussel. Hierbij dient vermeld te worden welke tabellen de abonneent wenst te ontvangen.

I. — BEVOLKING EN NATIONALE REKENINGEN

1. — BEVOLKING

Bronnen : Nationaal Instituut voor de Statistiek en Ministerie van Tewerkstelling en Arbeid.

	Bron	1947	1965	1965	1968	1969
		(duizenden)		1	1	1
		(per einde jaar)		(per einde jaar)		
Totale bevolking	N.I.S.	8.512	9.499	9.499	9.632	9.660
Bevolking op werkbekwame leeftijd (15 tot 65 jaar)	»	5.850	6.022	6.022	6.071	6.088
waarvan : Mannen	»	2.902	2.998	2.998	3.023	3.032
Vrouwen	»	2.948	3.024	3.024	3.048	3.056
Actieve bevolking ² :	Ministerie van Tewerkstelling en Arbeid	(ramingen van jaargemiddelden)		(ramingen per einde juni)		
waarvan : Landbouw	»	423	206	230	201	191
Extractieve nijverheid	»	191	97	94	67	60
Fabrieks nijverheid	»	1.311	1.291	1.256	1.202	1.236
Bouwbedrijf	»	197	286	293	304	307
Vervoer	»	243	243	263	268	272
Handel, banken, verzekeringen en diensten	»	1.024	1.476	1.412	1.510	1.554
Volledig werklozen	»	92	61	63 ³	110 ³	88 ³
Grensarbeiders ⁴	»			61	53	53

¹ Vanaf 1965 werd de actieve bevolking berekend per einde juni en volgens een nieuwe methode. De aldus verkregen cijfers zijn bijgevolg niet vergelijkbaar met de vorige reeks.

² Incl. de werklozen en excl. de gewapende macht.

³ Incl. de werklozen die een opleiding en een beroepsherscholing genieten.

⁴ In de oude reeks waren de grensarbeiders in de verschillende sectoren ondergebracht.

I - 2. — VERDELING VAN HET NATIONAAL PRODUKT OVER DE PRODUKTIEFACTOREN

(Ramingen van het N.I.S., genormaliseerd systeem)

(Miljarden franken)

Bron : Nationaal Instituut voor de Statistiek. — Commissie van de Nationale Rekeningen.

	1960	1961	1962	1963	1964	1965	1966	1967	1968	1969
1. Inkomen uit bezoldigde arbeid ¹ :										
a) Wedden en lonen van werknemers onderworpen aan de Maatschappelijke Zekerheid	144,8	152,7	166,1	181,6	210,9	230,1	255,9	269,7	285,8	321,1
b) Wedden en lonen van werknemers onderworpen aan sommige bepalingen van de Maatschappelijke Zekerheid	11,8	12,6	14,3	15,3	16,6	18,4	19,8	20,8	22,5	23,9
c) Werkgeversbijdragen Maatschappelijke Zekerheid	26,2	28,9	31,5	36,9	43,1	49,8	52,6	59,0	62,9	68,6
d) Werknemers niet onderworpen aan de Maatschappelijke Zekerheid ...	63,5	64,6	69,2	76,9	82,5	92,9	104,1	113,9	121,5	132,2
e) Aanvullingen en correcties	15,2	15,2	19,9	20,4	19,4	21,1	19,2	18,6	20,2	23,1
<i>Totaal ...</i>	<i>261,5</i>	<i>274,0</i>	<i>301,0</i>	<i>331,1</i>	<i>372,5</i>	<i>412,3</i>	<i>451,6</i>	<i>482,0</i>	<i>512,9</i>	<i>568,9</i>
2. Ondernemersinkomen van zelfstandigen en personevennootschappen :										
a) Land-, tuin-, bosbouw ¹	23,8	27,2	25,2	27,7	29,1	31,2	28,8	29,4	32,3	36,1
b) Vrije beroepen ¹	12,5	13,3	14,2	15,1	16,7	22,0	24,2	25,5	27,8	29,8
c) Handelaars en ambachtslieden ¹ ...	76,0	79,3	82,8	87,2	100,8	104,9	110,2	114,4	118,8	122,6
d) Inkomen der personevennootschappen ²	6,5	7,1	7,2	7,4	8,3	8,6	8,2	8,3	8,5	9,7
e) Statistische aanpassing	1,4	0,6	0,9	0,1	- 0,9	0,2	- 0,1	...	- 1,0	- 0,7
<i>Totaal ...</i>	<i>120,2</i>	<i>127,5</i>	<i>130,3</i>	<i>137,5</i>	<i>154,0</i>	<i>166,9</i>	<i>171,3</i>	<i>177,6</i>	<i>186,4</i>	<i>197,5</i>
3. Inkomen uit vermogen toevloeiend aan particulieren ¹ :										
a) Intresten	19,6	21,5	23,7	25,7	28,5	31,3	34,5	38,2	41,5	49,3
b) Huur (ontvangen of toegerekend) .	32,1	32,7	32,7	32,5	32,5	34,2	37,0	38,2	39,7	41,0
c) Dividenden, tantièmes, giften	13,1	14,5	16,1	14,6	15,0	17,0	18,3	18,6	22,0	27,7
<i>Totaal ...</i>	<i>64,8</i>	<i>68,7</i>	<i>72,5</i>	<i>72,8</i>	<i>76,0</i>	<i>82,5</i>	<i>89,8</i>	<i>95,0</i>	<i>103,2</i>	<i>118,0</i>
4. Reserveringen van vennootschappen ² ...	11,7	13,2	11,7	13,5	16,7	17,0	11,9	16,3	18,8	24,3
5. Directe belastingen der vennootschappen van alle juridische vormen	9,2	10,0	11,5	11,3	14,1	17,0	18,1	18,8	21,0	26,4
6. Inkomens uit vermogen en ondernemersinkomen toevloeiend aan de overheid ...	6,5	6,5	6,1	5,3	6,8	5,3	4,3	7,1	5,8	6,0
7. Intrest van de overheidsschuld	-16,4	-18,6	-18,6	-20,5	-22,5	-24,3	-26,1	-29,0	-31,8	-37,7
Netto nationaal inkomen tegen factorkosten	457,5	481,3	514,5	551,0	617,6	676,7	720,9	767,8	816,3	903,4
8. Afschrijvingen	56,3	58,6	62,0	67,2	74,3	80,0	86,4	92,6	98,1	106,9
Bruto nationaal produkt tegen factorkosten	513,8	539,9	576,5	618,2	691,9	756,7	807,3	860,4	914,4	1.010,3
9. Indirecte belastingen	64,9	73,2	78,8	84,4	94,1	101,9	119,2	130,3	137,9	152,4
10. Subsidies	- 7,2	- 6,7	- 7,2	- 6,6	- 7,7	- 9,7	-12,3	-12,7	-15,4	-18,8
Bruto nationaal produkt tegen marktprijzen	571,5	606,4	648,1	696,0	778,3	848,9	914,2	978,0	1.036,9	1.143,9

¹ Vóór belastingheffing.

² Na belastingheffing.

I - 3. — B.N.P. BEREKEND DOOR ONTLEDING VAN DE VOORTBRENGING TEGEN MARKTPRIJZEN

(Ramingen in courante prijzen, genormaliseerd systeem)

(Mijarden franken)

Bron : Nationaal Instituut voor de Statistiek. — Commissie van de Nationale Rekeningen.

	1960	1961	1962	1963	1964	1965	1966	1967	1968	1969
1. Landbouw, bosbouw en visserij	36,5	40,1	38,3	40,9	43,0	45,4	43,5	44,7	48,1	52,7
2. Extractieve industrieën	14,2	14,1	14,1	15,7	16,5	15,2	13,2	12,2	11,2	11,0
3. Be- en verwerkende industrieën :										
a) Voedingsmiddelen, dranken en tabak	39,3	40,5	42,1	43,9	46,7	49,5	53,5	58,8	64,4	68,5
b) Textiel	15,6	16,4	16,8	19,1	21,3	21,1	24,0	22,3	24,0	26,4
c) Kleding en schoeisel	7,6	8,2	9,2	9,6	10,7	11,7	12,5	12,6	12,5	14,0
d) Hout en meubelen	6,8	6,9	7,8	9,0	10,6	11,3	13,0	13,9	14,9	16,2
e) Papier, drukkerij, uitgeverij	8,6	9,2	10,4	11,2	12,5	13,3	14,8	15,9	17,0	19,6
f) Chemie en aanverwante activiteiten	14,2	14,9	15,7	17,6	19,7	21,0	22,5	23,4	27,2	29,4
g) Klei, ceramiek, glas, cement	10,4	10,8	11,9	12,1	14,7	14,8	15,5	16,5	16,9	18,2
h) IJzer, staal en non ferro-metalen ...	18,8	17,2	17,0	16,3	21,5	23,0	23,7	25,1	26,8	30,8
i) Metaalverwerkende industrieën, scheepsbouw	37,2	43,3	49,3	55,6	62,4	68,5	72,9	74,0	75,9	90,1
j) Overige industrieën	13,3	14,4	15,8	17,8	20,4	22,2	25,8	27,8	30,7	34,6
Totaal van de rubriek 3 ...	171,8	181,8	196,0	212,2	240,5	256,4	278,2	290,3	310,3	347,8
4. Bouwnijverheid	33,5	37,0	40,2	42,6	54,4	57,9	62,5	69,0	66,9	73,0
5. Elektriciteit, gas, water	11,5	12,3	13,8	15,0	16,7	18,3	20,7	22,5	25,3	28,6
6. Handel, bank- en verzekeringswezen, woongebouwen										
a) Handel	88,4	97,6	107,1	118,3	128,3	142,9	158,4	172,1	181,3	199,2
b) Bank- en verzekeringswezen	15,7	16,4	17,9	19,7	21,8	24,0	27,1	30,1	33,4	38,3
c) Woongebouwen	38,4	39,5	40,2	41,4	42,8	45,7	49,7	51,6	53,5	55,8
Totaal van de rubriek 6 ...	142,5	153,5	165,2	179,4	192,9	212,6	235,2	253,8	268,2	293,3
7. Vervoer en verkeer	39,9	39,9	43,1	47,1	53,2	57,8	63,6	67,6	76,1	83,1
8. Diensten	120,9	125,9	133,8	145,6	161,2	183,9	200,2	218,0	234,6	256,4
9. Correcties	-6,8	-4,4	-1,8	-7,4	-5,0	-5,4	-9,7	-7,5	-11,9	-9,5
Bruto binnenlands produkt tegen markt- prijzen	564,0	600,2	642,7	691,1	773,4	842,1	907,3	970,5	1.028,8	1.136,4
10. Saldo van de factorinkomens ontvangen van en betaald aan het buitenland	7,5	6,2	5,4	4,9	4,9	6,8	6,8	7,4	8,1	7,5
Bruto nationaal produkt tegen markt- prijzen	571,5	606,4	648,1	696,0	778,3	848,9	914,2	978,0	1.036,9	1.143,9

I - 4. — B.N.P. BEREKEND DOOR ONTLEDING VAN DE BESTEDINGEN

(Genormaliseerd systeem)

(Miljarden franken)

Bron : Nationaal Instituut voor de Statistiek. — Commissie van de Nationale Rekeningen.

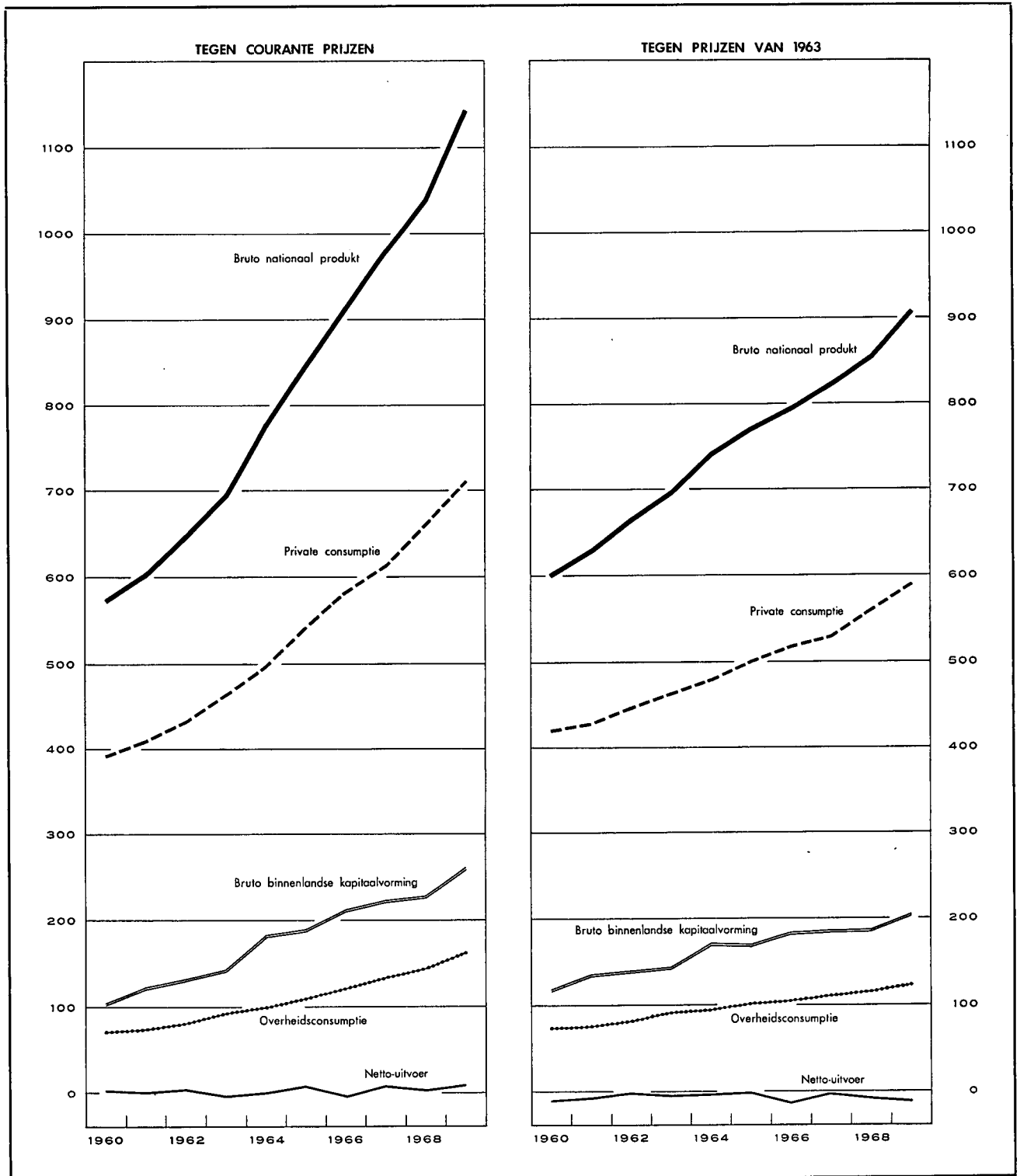

I - 4a. — BESTEDING VAN HET NATIONAAL PRODUKT

(Ramingen in courante prijzen, genormaliseerd systeem)

(Miljarden franken)

Bron : Nationaal Instituut voor de Statistiek. — Commissie van de Nationale Rekeningen.

	1960	1961	1962	1963	1964	1965	1966	1967	1968	1969
1. Private consumptie :										
a) Voedingsmiddelen	107,3	111,2	117,9	122,8	127,7	138,2	146,9	154,1	160,5	171,9
b) Dranken en tabakswaaren	28,9	30,0	30,8	32,8	36,1	39,1	40,5	44,3	47,3	49,9
c) Kleding en ander persoonlijk goed ...	37,3	39,4	41,4	44,9	47,6	51,1	54,4	54,8	58,6	65,3
d) Huur, taksen, water	46,1	47,5	48,8	50,8	53,3	57,0	61,6	64,3	66,9	69,9
e) Verwarming en verlichting	19,3	20,0	23,8	26,9	24,8	27,6	28,2	29,9	33,1	35,0
f) Duurzame huishoudartikelen	31,6	34,0	35,3	39,3	44,5	48,3	51,8	52,7	58,0	65,8
g) Onderhoud van de woning	18,2	18,9	20,4	21,3	23,4	25,7	27,7	29,8	32,4	34,9
h) Persoonsverzorging en hygiëne	23,2	24,6	26,6	28,4	30,4	38,0	42,2	45,7	51,4	55,3
i) Vervoer en verkeer	34,8	36,3	38,6	42,5	47,6	51,8	57,3	61,2	67,0	73,8
j) Vrije-tijdsbesteding	31,2	32,9	34,4	36,5	41,2	44,4	47,3	51,6	54,6	59,6
k) Andere uitgaven en statistische aanpassing	12,2	12,9	10,8	18,4	20,3	19,7	24,7	24,1	30,9	30,1
<i>Totaal ...</i>	<i>390,6</i>	<i>407,7</i>	<i>428,8</i>	<i>464,6</i>	<i>496,9</i>	<i>540,9</i>	<i>582,6</i>	<i>612,5</i>	<i>660,7</i>	<i>711,5</i>
2. Overheidsconsumptie :										
a) Bezoldigingen en pensioenen	50,3	51,8	55,5	62,1	67,4	77,1	86,1	94,1	100,9	111,6
b) Goederen en diensten	18,3	17,8	21,3	25,0	26,2	27,1	28,4	31,7	35,1	41,3
c) Toegerekende nettohuur (of betaalde)	2,4	2,6	2,9	3,3	3,8	4,3	4,5	5,2	5,8	6,2
d) Toegerekende afschrijvingen van administratieve en onderwijsgebouwen	1,0	1,1	1,2	1,3	1,5	1,7	1,9	2,1	2,2	2,5
<i>Totaal ...</i>	<i>72,0</i>	<i>73,3</i>	<i>80,9</i>	<i>91,7</i>	<i>98,9</i>	<i>110,2</i>	<i>120,9</i>	<i>133,1</i>	<i>144,0</i>	<i>161,6</i>
3. Bruto binnenlandse kapitaalvorming :										
a) Landbouw, bosbouw, visserij	3,5	4,0	3,9	4,2	4,9	5,3	6,0	5,7	6,4	6,8
b) Extractieve industrieën	1,5	2,0	1,5	2,0	2,0	2,0	1,7	1,6	1,9	2,0
c) Be- en verwerkende industrieën	26,4	32,2	37,6	39,0	40,7	46,3	54,3	54,0	49,2	59,8
d) Bouwnijverheid	2,6	3,3	5,7	5,6	5,1	5,5	6,5	6,9	6,5	7,4
e) Elektriciteit, gas en water.....	4,8	4,6	7,6	6,7	7,8	9,4	11,4	15,0	13,4	14,0
f) Handel, bank- en verzekeringswezen	11,1	12,2	13,0	14,6	15,4	15,7	18,1	18,0	19,3	22,0
g) Woongebouwen	30,2	34,1	32,4	33,3	52,2	58,7	56,5	59,3	58,3	61,8
h) Vervoer en verkeer	12,4	12,6	13,6	14,6	15,4	18,6	20,5	23,4	23,5	23,9
i) Overheid en onderwijs	12,4	13,6	15,9	18,2	23,2	19,7	24,3	28,8	34,2	38,3
j) Andere diensten	2,9	3,2	3,4	3,7	3,9	4,1	4,9	5,4	5,5	7,0
k) Veranderingen der voorraden	-0,2	4,2	1,5	1,0	11,0	4,4	7,8	5,3	8,8	17,7
l) Statistische aanpassing	-0,1	-0,2	-1,1	0,7	0,9	...	1,1	0,2	2,0	0,8
<i>Totaal ...</i>	<i>107,5</i>	<i>125,8</i>	<i>135,0</i>	<i>143,6</i>	<i>182,5</i>	<i>189,7</i>	<i>213,1</i>	<i>223,6</i>	<i>229,0</i>	<i>261,5</i>
4. Netto-uitvoer van goederen en diensten :										
a) Totale uitvoer	200,1	216,7	233,6	254,2	295,0	325,7	350,1	376,8	422,0	510,9
b) Totale invoer	198,7	217,1	230,2	258,1	295,0	317,6	352,5	368,0	418,8	501,6
c) Netto-uitvoer	+1,4	-0,4	+3,4	-3,9	—	+8,1	-2,4	+8,8	+3,2	+9,3
Bruto nationaal produkt tegen marktprijzen	571,5	606,4	648,1	696,0	778,3	848,9	914,2	978,0	1.036,9	1.143,9

I - 4b. — BESTEDING VAN HET NATIONAAL PRODUKT

(Indexcijfers van de ramingen in prijzen van 1963, genormaliseerd systeem)

Bron : Nationaal Instituut voor de Statistiek. — Commissie van de Nationale Rekeningen.

	1960	1961	1962	1963	1964	1965	1966	1967	1968	1969
1. Private consumptie :										
a) Voedingsmiddelen	94	96	98	100	101	102	105	110	112	115
b) Dranken	89	93	93	100	106	109	107	112	118	125
c) Tabakswaaren	93	96	100	100	105	111	115	117	118	121
d) Kleding en ander persoonlijk goed	88	91	94	100	102	107	110	109	114	125
e) Huur, taksen, water	94	96	98	100	102	105	107	109	111	113
f) Verwarming en verlichting	74	78	92	100	90	98	99	103	113	119
g) Duurzame huishoudartikelen ...	84	88	92	100	112	119	124	125	135	151
h) Onderhoud van de woning	94	96	100	100	103	106	107	110	114	117
i) Persoonsverzorging en hygiëne .	87	90	97	100	102	110	112	115	127	134
j) Vervoer	85	88	93	100	109	120	125	131	143	156
k) P.T.T.-verbindingen	83	87	93	100	108	114	123	132	141	151
l) Vrije-tijdsbesteding	90	94	97	100	106	110	112	117	120	127
Totaal ...	90	92	95	100	103	108	111	114	121	127
2. Overheidsconsumptie :										
a) Bezoldigingen en pensioenen...	83	86	91	100	105	113	119	124	126	133
b) Goederen en diensten	76	74	87	100	101	101	102	111	121	138
c) Toegerekende huur van administratieve en onderwijsgebouwen (incl. afschrijvingen)	74	80	90	100	109	117	121	135	146	154
Totaal ...	81	82	90	100	104	110	114	121	126	135
3. Bruto binnenlandse kapitaalvorming :										
a) Landbouw, bosbouw en visserij	93	104	97	100	110	116	126	115	124	128
b) Extractieve industrieën	86	113	81	100	96	93	78	70	83	86
c) Be- en verwerkende industrieën	73	89	100	100	99	110	126	123	111	130
d) Bouwnijverheid	48	62	105	100	89	94	109	116	108	118
e) Elektriciteit, gas en water	80	75	119	100	108	126	149	188	167	167
f) Handel, bank- en verzekeringswezen	82	90	93	100	99	97	110	106	112	123
g) Woongebouwen	106	116	104	100	144	151	136	134	127	129
h) Vervoer en verkeer	89	90	96	100	101	118	125	137	134	132
i) Overheid (excl. onderwijs)	73	74	83	100	142	106	123	150	179	194
j) Onderwijs	82	95	106	100	89	85	100	95	102	101
k) Andere diensten	84	94	96	100	99	99	117	126	126	155
Totaal ...	84	96	100	100	119	119	129	130	130	143
4. Netto-uitvoer van goederen en diensten :										
a) Totale uitvoer	80	87	93	100	111	120	124	133	148	171
b) Totale invoer	83	89	93	100	111	118	128	132	149	173
Bruto nationaal produkt tegen marktprijzen (prijzen van 1963)	86,3	90,7	95,8	100,0	106,8	110,9	114,2	118,5	122,7	130,7

Bibliografische referenties :

Bevolking : *Statistisch Jaarboek voor België*. — *Statistisch Tijdschrift van het N.I.S.* — *Publicaties van het Nationaal Centrum voor mechanische berekeningen*. — *Algemene telling van de bevolking, de nijverheid en de handel op 31 december 1961*. — « *Centre de Recherches économiques* » van Leuven. — *Annuaire démographique* (O.V.N.) — *Revue Internationale du Travail* (I.A.B.). — *Annuaire des statistiques du Travail* (I.A.B.). — *Ministerie van Tewerkstelling en Arbeid* : « *Overzicht van de evolutie van de Belgische actieve bevolking over de periode 1948-1960* ».

Nationaal Inkomens en B.N.P. : *Statistisch Jaarboek voor België*. — *Statistisch Tijdschrift van het N.I.S.* — *Statistische rekenen van Brussel* (D.U.L.B.E.A.). — « *Centre de Recherches économiques* » van Leuven. — *International Financial Statistics* (I.M.F.). — *Principaux indicateurs économiques* (O.E.S.O.). — *Données statistiques* (Raad van Europa). — *Yearbook of International Accounts Statistics* (O.V.N.). — *Belgische Economische Statistieken 1950-1960*. — *Algemeen statistisch Bulletin van het Bureau voor de Statistiek der Europese Gemeenschappen*.

II. — TEWERKSTELLING EN WERKLOOSHEID

1. — INDEXCIJFERS VAN DE TEWERKSTELLING IN DE NIJVERHEID (arbeiders)

Basis 1958 = 100 ¹

Bron : Ministerie van Tewerkstelling en Arbeid.

Maandgemiddelden of maanden	Algemeen indexcijfer	Extractie- bedrijven	Fabrieksbedrijven							Bouw- nijverheid
			Totaal	Nijverheid der basis- metalen	Metaalverwerkende nijverheid				Textiel (excl. confectie)	
					Fabricage van metaal- produkten (exclusief machines en transport- materieel)	Machine- bouw (exclusief electrische machines)	Bouw van electrische machines, apparaten en toebehoren	Bouw van transport materieel		
1963	104,0	60,1	107,8	105,7	119,5	131,5	113,1	100,6	99,1	108,9
1964	108,2	61,2	111,0	107,4	122,0	134,4	123,1	104,5	98,7	117,5
1965	105,8	57,2	109,6	107,0	117,6	138,3	129,1	105,2	93,6	112,9
1966	104,5	48,6	109,7	101,5	121,0	135,3	116,6	108,3	98,0	111,2
1967	102,1	43,9	106,4	93,3	119,2	129,3	109,2	105,3	95,6	113,0
1968	99,5	39,5	104,5	91,9	112,6	127,0	109,4	104,7	92,0	108,3
1967 2 ^o kwartaal ...	102,6	44,7	106,4	93,6	117,9	127,8	110,1	106,6	95,7	114,7
3 ^o kwartaal ...	102,2	43,2	105,7	91,8	118,0	127,3	108,8	105,1	92,0	117,2
4 ^o kwartaal ...	100,9	42,0	105,2	92,4	118,4	127,4	108,3	101,3	93,7	112,3
1968 1 ^o kwartaal ...	97,6	40,8	103,2	91,0	114,5	124,8	106,1	101,4	92,7	102,1
2 ^o kwartaal ...	98,9	40,0	103,2	91,4	111,4	125,7	107,1	102,7	91,6	109,3
3 ^o kwartaal ...	100,5	38,8	104,7	91,7	111,4	127,3	109,2	106,3	91,8	112,5
4 ^o kwartaal ...	100,7	38,0	106,0	93,7	113,1	129,9	115,0	108,6	91,9	109,4
1967 Augustus	102,0	43,1	105,6	92,3	117,6	127,7	108,5	104,8	90,6	117,6
September	102,6	42,7	105,6	91,4	118,9	126,9	108,9	104,5	90,7	119,6
Oktober	101,9	42,3	105,6	92,8	117,9	127,9	109,1	98,9	93,7	116,6
November	101,6	42,0	105,4	92,4	120,0	126,9	108,1	102,3	94,0	115,4
December	99,2	41,7	104,7	92,0	117,4	127,3	107,7	102,6	93,5	105,0
1968 Januari	97,5	41,2	103,7	91,4	116,0	125,4	106,0	101,9	93,0	99,3
Februari	97,4	40,8	102,9	90,9	113,7	125,0	105,6	100,7	92,6	101,9
Maart	98,0	40,5	103,0	90,8	113,9	123,9	106,6	101,5	92,6	105,0
April	98,5	40,3	102,9	91,2	112,2	125,5	106,7	100,7	91,8	107,9
Mei	98,9	40,0	103,3	91,3	111,4	125,1	107,6	103,1	91,6	108,5
Juni	99,4	39,8	103,5	91,7	110,7	126,6	107,3	104,2	91,5	111,5
Juli	99,7	39,4	103,9	91,5	111,1	127,0	106,7	105,1	91,1	110,8
Augustus	100,4	39,0	104,5	91,6	110,8	125,5	108,8	106,6	91,8	113,2
September ...	101,3	38,1	105,7	91,9	112,4	129,4	112,0	107,1	92,5	113,6
Oktober	101,3	38,1	106,1	94,1	113,5	129,8	113,0	108,7	91,3	112,0
November	100,8	37,9	106,0	94,0	112,8	130,0	115,5	108,2	91,8	109,9
December	100,1	38,1	105,9	92,9	113,1	130,0	116,5	108,9	92,6	106,2

¹ Indexcijfers oorspronkelijk berekend op basis 1964 = 100 omgezet in basis 1958 = 100.

II - 2. — AANBIEDINGEN VAN WERKZOEKENDEN EN AANVRAGEN VAN WERKGEVERS

(Duizenden)

Bron : Rijksdienst voor Arbeidsvoorziening.

	Aanbiedingen van werkzoekenden 1							Aanvragen van werkgevers	
	Volledig werklozen die uitkering ontvingen				Door de openbare besturen fewerk-gestelde werklozen	Vrij ingeschreven niet-werkende werklozen		ontvangen aanvragen 2	Openstaande aanvragen 1
	met normale arbeidsgeschiktheid		met gedeel-telijke of sterk ver-minderde arbeids-geschiktheid	Totaal		van jonger dan 20 jaar	van 20 jaar of ouder		
	van jonger dan 20 jaar	van 20 jaar of ouder							
1963	17,1		42,0	59,1	6,1	3,7		15,9	17,1
1964	13,4		37,0	50,4	6,3	4,1		13,9	13,1
1965	19,5		35,9	55,4	6,9	6,5		13,7	8,4
1966	2,5	23,1	35,9	61,5	6,6	2,4	5,7	13,3	7,5
1967	5,2	41,2	38,9	85,3	6,7	2,8	6,3	11,9	4,4
1968	5,2	53,4	44,1	102,7	7,0	2,6	6,4	13,4	4,9
1969	2,8	36,2	46,3	85,3	6,5	1,3	4,6	16,0	11,6
1970	2,1	24,0	45,2	71,3	6,3	1,1	4,0	17,8 ³	23,9 ³
1969 2 ^o kwartaal	2,0	36,1	45,4	83,5	6,9	0,9	4,0	18,4	12,0
3 ^o kwartaal	1,8	27,7	46,1	75,6	7,2	1,6	4,1	15,0	13,9
4 ^o kwartaal	3,3	28,0	46,7	78,0	6,2	1,5	4,3	14,1	13,2
1970 1 ^o kwartaal	2,1	29,1	47,0	78,2	5,3	0,9	4,4	22,9 ³	23,3 ³
2 ^o kwartaal	1,4	23,1	44,8	69,3	6,7	0,8	3,8	19,6 ³	28,3 ³
3 ^o kwartaal	1,6	20,9	43,8	66,3	7,0	1,5	3,7	15,1 ³	25,0 ³
4 ^o kwartaal	3,4	23,3	44,4	71,1	6,4	1,5	4,0	13,5 ³	19,0 ³
1969 December	4,1	30,3	47,6	82,0	5,4	1,3	4,1	12,2	12,2
1970 Januari	2,2	30,4	47,2	79,8	5,1	0,9	4,4	nieuwe reeks 3	
Februari	2,2	29,7	47,3	79,2	5,2	0,9	4,5	26,7	20,4
Maart	1,8	27,1	46,8	75,7	5,7	0,9	4,4	20,4	23,5
April	1,7	25,5	46,1	73,3	6,4	0,8	4,1	21,6	26,1
Mei	1,4	24,4	44,0	69,8	6,7	0,7	3,8	19,8	26,6
Juni	1,4	24,4	44,0	69,8	6,7	0,7	3,8	18,4	28,4
Juni	1,2	19,3	44,4	64,9	6,9	0,9	3,4	20,5	29,9
Juli	1,5	21,9	44,6	68,0	7,0	1,2	3,6	12,0	26,7
Augustus	1,3	20,5	43,5	65,3	7,0	1,6	3,8	15,5	24,4
September	2,0	20,3	43,3	65,6	7,0	1,6	3,7	17,9	23,8
Oktober	3,0	21,1	43,3	67,4	7,0	1,6	3,9	15,4	22,0
November	3,2	22,4	44,2	69,8	6,4	1,5	4,1	13,3	19,5
December	4,1	26,3	45,8	76,2	5,7	1,3	3,9	11,7	15,5
1971 Januari	4,0	26,3	46,4	76,7	5,3	1,3	4,0	17,2	15,6
Februari	3,6	24,4	46,7	74,7	5,6	0,5	3,5	15,5	15,6

1 Voor de jaarlijkse of kwartaalgegevens : maandgemiddelde van de gegevens per einde maand. Voor de maandgegevens : per einde maand.

2 Het betreft de in de loop van de maand ontvangen aanvragen. Voor de jaar- of kwartaalgegevens : maandgemiddelde van de in de loop van het jaar of van het kwartaal ontvangen aanvragen.

3 Nieuwe reeks als gevolg van het koninklijk besluit van 5-12-1969 betreffende de aangifte van collectieve afdankingen en de kennisgeving van vacante betrekkingen, dat in werking trad op 1 januari 1970. Dit besluit verplicht de ondernemingen die tenminste 20 werknemers te werk stellen er o.m. toe, de Rijksdienst voor Arbeidsvoorziening in kennis te stellen van elke betrekking die sedert tenminste drie werkdagen vacant is.

II - 2. — AANBIEDINGEN VAN WERKZOEKENDEN EN AANVRAGEN VAN WERKGEVERS ¹

(Duizenden)

Bron : Rijksdienst voor Arbeidsvoorziening.

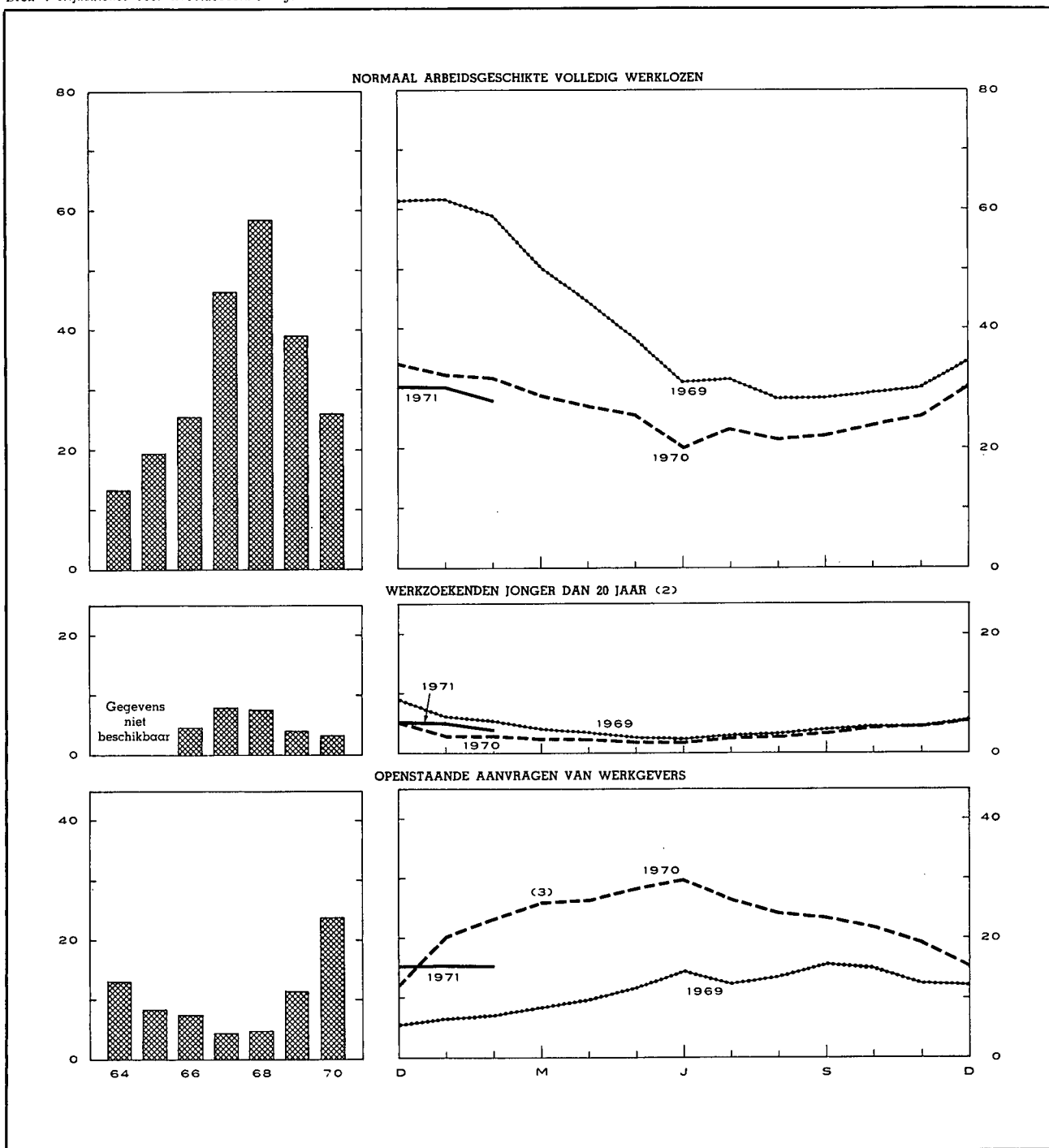

¹ Voor de jaarlijkse gegevens : maandgemiddelde van de gegevens per einde maand. Voor de maandelijkse gegevens : per einde maand.

² Normaal arbeidsgeschikte volledig werklozen en vrij ingeschreven niet-werkende werkzoekenden.

³ Het koninklijk besluit van 5 december 1969 betreffende de aangifte van collectieve afdankingen en de kennisgeving van vacante betrekkingen, trad in werking op 1 januari 1970. Dit besluit verplicht de ondernemingen die ten minste 20 werknemers te werk stellen er o.m. toe, de Rijksdienst voor Arbeidsvoorziening in kennis te stellen van elke betrekking die sedert ten minste drie werkdagen vacant is.

III. — LANDBOUW EN VISSERIJ

1. — LANDBOUWPRODUKTIE

Bronnen : Ministerie van Landbouw (plantaardige produktie) — Nationaal Instituut voor de Statistiek (aantal dieren, dierlijke produktie en beteeld areaal).

	1962	1963	1964	1965	1966	1967	1968	1969	1970
Beteeld areaal ¹ (duizenden hectaren)									
Broodgranen	252	246	262	266	247	232	235	227	210
waarvan : tarwe	209	200	216	227	212	199	203	199	183
rogge	39	41	42	34	30	27	27	22	21
Andere granen	260	255	239	254	260	259	251	250	256
Nijverheidsgewassen	93	94	106	95	92	95	107	109	101
Wortel- en knolgewassen	116	114	103	98	98	99	90	86	88
Groenten geteeld voor het zaad	10	10	11	10	9	8	8	8	7
Hooi- en weiland	829	825	815	810	810	810	807	804	811
Diversen	129	135	129	119	124	123	116	121	121
Totaal ...	1.689	1.679	1.665	1.652	1.640	1.626	1.614	1.605	1.594
Plantaardige produktie (duizenden tonnen)									
Tarwe	835	759	900	854	650	828	839	754	
Andere graangewassen	1.083	1.039	1.064	962	896	1.129	1.033	968	
Suikerbieten	2.079	2.200	3.515	2.748	2.858	3.615	4.108	4.217	
Vlas (zaad en stro)	231	240	233	190	167	105	108	112	
Cichorei	37	47	68	46	29	32	40	43	
Aardappelen	1.872	1.530	1.755	1.419	1.475	1.943	1.566	1.253	
Aantal dieren ¹ (duizenden stuks)									
Landbouwpaarden	141	132	120	108	95	86	86	81	73
Totaal der runderen	2.832	2.805	2.663	2.731	2.773	2.759	2.805	2.844	2.893
waarvan : melkkoeien	1.051	1.044	999	1.010	1.019	1.029	1.067	1.076	1.055
Varkens	2.053	1.795	1.833	1.847	1.971	2.323	2.502	2.803	3.746
Dierlijke produktie									
Melkleveringen aan de zuivelfabrieken (miljoenen liters)	1.630	1.644	1.712	1.953	2.199	2.403	2.585	2.475	
Slachtingen (nettogewicht van het vlees - duizenden tonnen)	462	458	429	461	500	548	586	608	

¹ Telling op 15 mei van ieder jaar.

III - 2. — ZEEVISSERIJ

Voornaamste vissoorten aangevoerd in de Belgische havens

(Maandgemiddelden in tonnen)

Bron : Nationaal Instituut voor de Statistiek.

	1961	1962	1963	1964	1965	1966	1967	1968	1969
Schelvis	285	300	221	281	233	141	130	136	361
Kabeljauw	698	868	728	630	1.124	1.052	1.322	1.695	1.176
Pladijs	291	346	424	322	294	442	516	450	376
Tong	314	347	631	201	263	329	412	356	309
Rog	328	310	298	319	280	182	178	219	220
Haring	409	273	153	134	112	61	30	11	38
Garnaal	80	48	76	75	72	80	104	80	114

Bibliografische referenties : Landbouwtijdschrift (Ministerie van Landbouw). — Landbouwstatistieken (N.I.S.). — Statistisch Jaarboek voor België. — Données statistiques (Raad van Europa). — Bulletin mensuel : Economic et statistiques agricoles (F.A.O.).

IV. — NIJVERHEID

IV - 0. — RESULTATEN DER CONJUNCTURENQUETES *

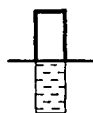

Percentage van de antwoorden « Vermeerdering » op vragen A, B en C
 Percentage van de antwoorden « Hoger dan normaal » op vragen D en E

Percentage van de antwoorden « Daling » op vragen A, B en C
 Percentage van de antwoorden « Lager dan normaal » op vragen D en E

Procentueel verschil tussen de antwoorden « Vermeerdering » en « Daling » op vragen A, B en C
 Procentueel verschil tussen de antwoorden « Hoger » en « Lager » dan normaal op vragen D en E

A. - INSCHRIJVINGEN VAN BESTELLINGEN BINNENLANDSE MARKT

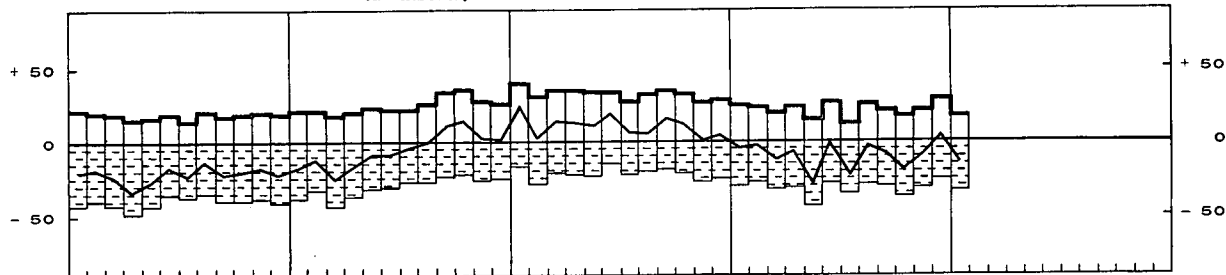

B. - INSCHRIJVINGEN VAN BESTELLINGEN BUITENLANDSE MARKT

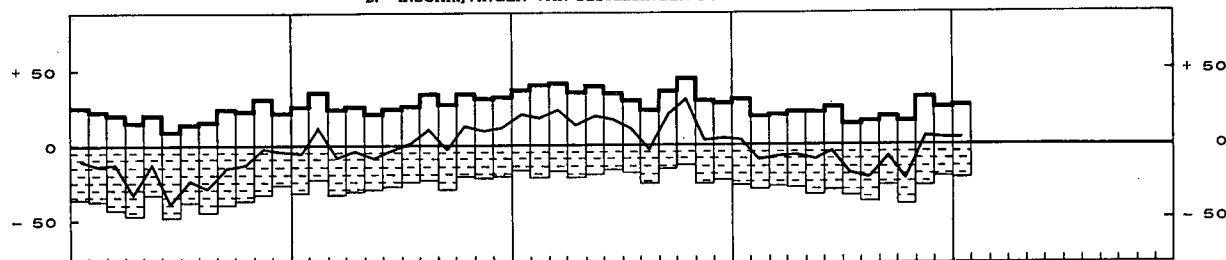

C. - VERLOOP VAN DE VERKOOPPRIJZEN

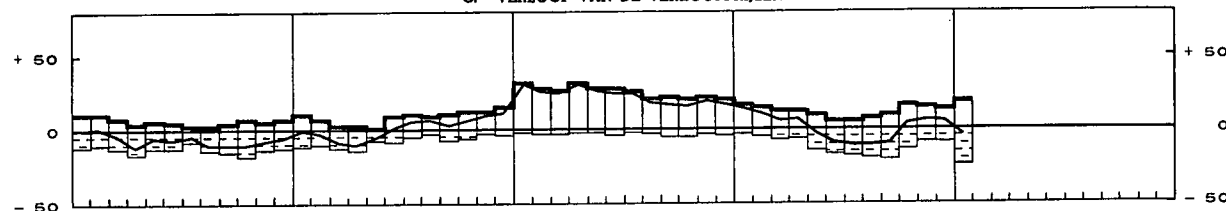

D. - OORDEEL OVER ORDERPOSITIE

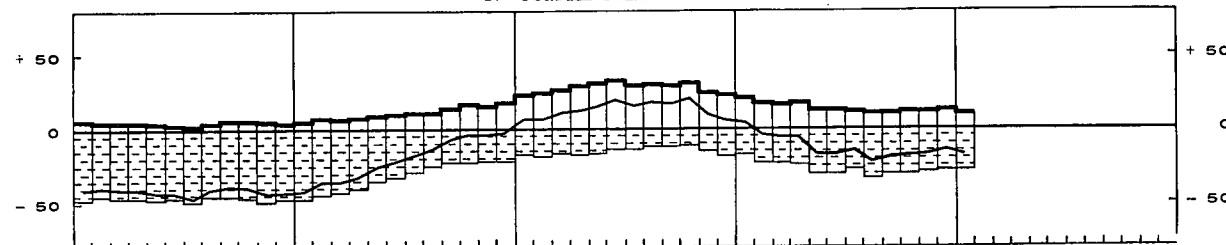

E. - OORDEEL OVER DE VOORRAAD AFGEWERKTE PRODUCTEN

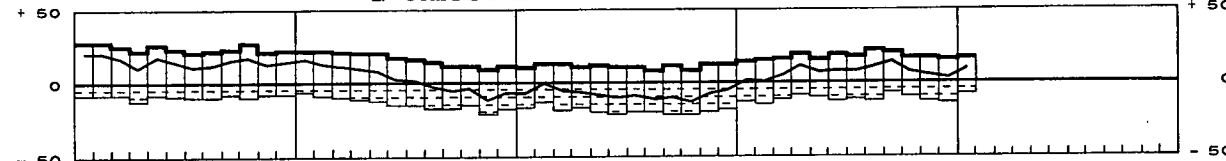

F. - GEMIDDELTE VERZEKERDE ACTIVITEITSDUUR (IN MAANDEN)

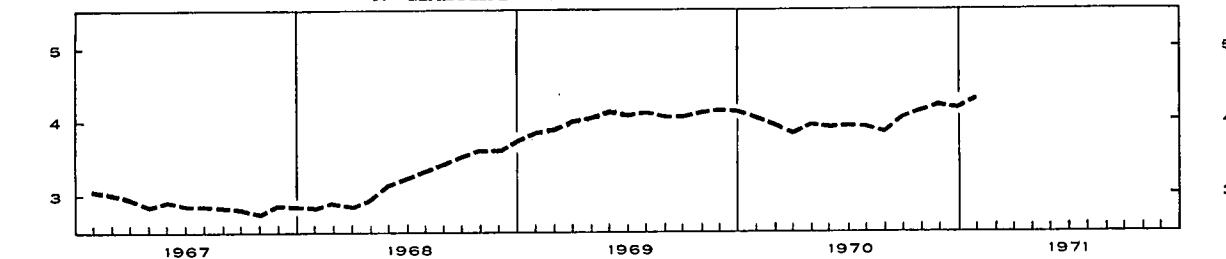

* Deze onderzoeken hebben betrekking op de volgende sectoren : cementagglomeraten, hout, bouwkeramiek, cement, chemische nijverheid, leder, metaalverwerkende nijverheid, non ferro-metalen, papier, petroleumraffinaderijen, ijzer en staal, kleinijverheid, textiel en glas. In 1967 en 1968, was de chemische nijverheid er niet inbegrepen. De antwoorden der deelnemers zijn gewogen met de omzetcijfers en geven de wijzigingen tegenover de vorige maand voor de vragen A tot E aan.

1 Seizoenschommelingen uitgeschakeld.

IV - 1. — ALGEMENE INDEXCIJFERS VAN DE INDUSTRIELE PRODUKTIE

Basis 1958 = 100

Maandgemiddelden of maanden	Indexcijfers seizoeninvloeden niet uitgeschakeld				Trend-cyclische beweging
	Bron : N.I.S.		Bron : « Centre de Recherches économiques » van Leuven 1	Bron : Agéfi 2	Bron : N.I.S.
	Algemeen indexcijfer *	waarvan : fabrieksnijverheid alleen	Algemeen indexcijfer *	Algemeen indexcijfer	Algemeen indexcijfer *
1965	147	157	144	149	147
1966	150	162	148	150	150
1967	152	165	149	152	153
1968	161	176	161	166	162
1969	176	196	v 180	180	v 178
1970				v 184	
1969 2 ^e kwartaal	178	197	v 187	180	176
3 ^e kwartaal	169	188	v 167	177	v 180
4 ^e kwartaal	188	210	v 191	188	v 185
1970 1 ^e kwartaal	v 188	v 205	v 181	177	v 186
2 ^e kwartaal	v 194	v 210	v 194	189	v 189
3 ^e kwartaal	v 177	v 192	v 175	183	v 192
4 ^e kwartaal				v 187	
1969 December	184	206	v 187	185	v 186
1970 Januari	v 181	v 199	v 173	176	v 186
Februari	v 181	v 197	v 179	170	v 186
Maart	v 203	v 220	v 190	185	v 187
April	v 202	v 218	v 196	191	v 188
Mei	v 182	v 197	v 190	188	v 189
Juni	v 198	v 215	v 195	188	v 190
Juli	v 153	v 165	v 162	177	v 191
Augustus	v 177	v 191	v 169	181	v 192
September	v 203	v 220	v 192	190	v 193
Oktober	v 209	v 227		190	v 194
November				v 182	
December				190 ³	

* Excl. de bouwnijverheid.

1 Indexcijfers op oorspronkelijke basis 1961 omgezet in indexcijfers 1958 = 100.

2 Indexcijfers op oorspronkelijke basis 1953 omgezet in indexcijfers 1958 = 100.

3 Vooruitzichten.

IV - 2. — INDEXCIJFERS VAN DE INDUSTRIELE PRODUKTIE (Voornaamste sectoren)

Bron : Nationaal Instituut voor de Statistiek.

Basis 1958 = 100

Maandgemiddelden of maanden	Algemeen indexcijfer *	Extractiebedrijven	Fabrieksnijverheid												
			Algemeen indexcijfer	waarvan :								Chemische bedrijven en rubberindustrie		Petroleumraffinaderijen	
				Nijverheid van de niet metaalhoudende mineralen exclusief petroleum- en steenkoolderivaten	IJzer- en staalnijverheid	Industrie der non-ferrometalen	Metaalverwerkende nijverheid	Voedingsnijverheid en drankbereiding	Textielnijverheid			Totaal	waarvan verwerking van de plasticstoffen (1962 = 100)		
									Totaal	Spinnerijen	Weverijen				Industrie der gebrede goederen
1964	144	92	153	151	147	162	160	127	142	135	146	153	166	148	206
1965	147	85	157	147	152	175	167	127	138	132	137	154	172	178	241
1966	150	76	162	148	151	177	172	134	145	135	149	161	178	213	256
1967	152	73	165	149	162	171	174	142	134	121	141	150	189	270	267
1968	161	67	176	150	186	187	178	145	143	134	150	153	219	321	355
1969	176	61	196	161	209	192	207	153	154	142	164	163	257	383	441
1969 2 ^e kwartaal	178	65	197	170	211	190	204	149	162	148	170	173	266	392	437
3 ^e kwartaal	169	55	188	163	198	184	200	158	134	121	145	144	250	371	440
4 ^e kwartaal	188	61	210	171	221	204	225	170	165	153	177	168	265	401	453
1970 1 ^e kwartaal	v 188	49	v 205	152	199	203	v 221	143	159	147	174	162	264	409	419
2 ^e kwartaal	v 194	59	v 210	182	220	212	v 223	161	160	148	174	165	271	418	453
3 ^e kwartaal	v 177	59	192	184		195	196	164	142						480
1969 Oktober	201	68	223	184	230	212	235	189	176	160	188	189	282	441	450
November	180	59	201	169	210	190	218	166	154	142	168	155	248	381	434
December	184	55	206	160	223	209	222	156	165	158	176	159	265	381	474
1970 Januari	v 181	37	v 199	144	196	200	v 222	136	156	145	172	151	262	395	433
Februari	v 181	48	v 197	145	183	205	v 210	140	158	145	173	162	253	419	389
Maart	v 203	62	v 220	166	220	205	v 231	153	164	151	178	173	276	413	436
April	v 202	63	v 218	177	230	218	v 231	163	171	155	186	181	274	408	444
Mei	v 182	54	v 197	179	217	200	v 207	146	144	132	158	148	253	379	480
Juni	v 198	61	v 215	188	214	219	v 232	175	165	157	178	167	284	467	434
Juli	v 153	44	v 165	165	187	173	v 159	v 158	v 110	81	141	96	228	344	495
Augustus	v 177	v 62	v 191	v 188	192	200	v 195	v 166	v 142	125	118	163	249	382	480
September	v 203	72	220	199		213	236	168	175						466
Oktober	v 209	65	227	203			247	188	188						449

* Excl. de bouwnijverheid.

IV - 2. — INDEXCIJFERS VAN DE INDUSTRIELE PRODUKTIE (N.I.S.)

Basis 1958 = 100

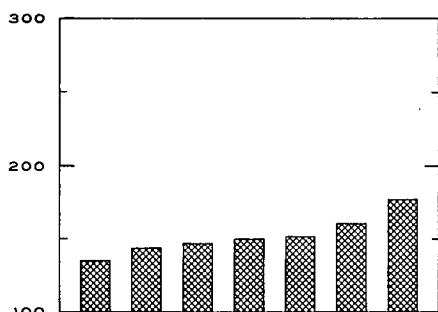

GEZAMENLIJKE NIJVERHEID

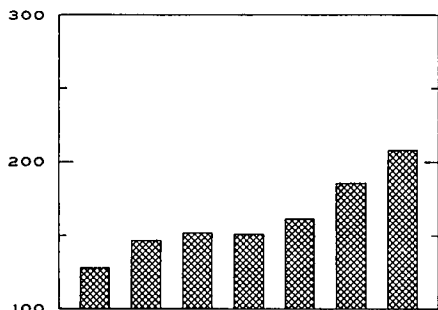
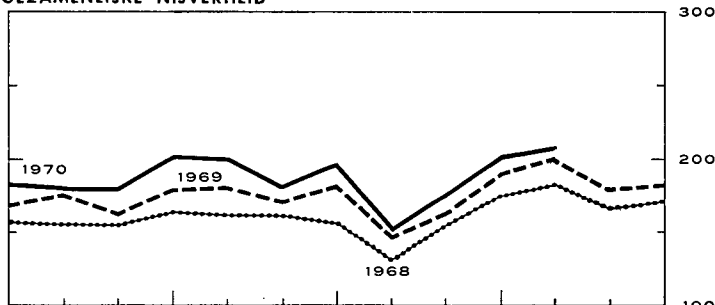

IJZER- EN STAALNIJVERHEID

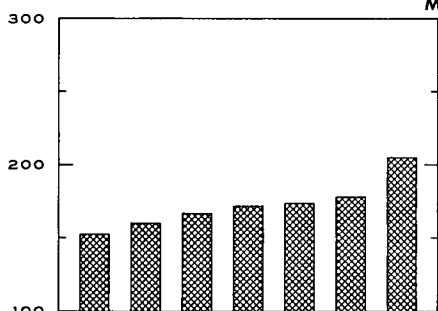
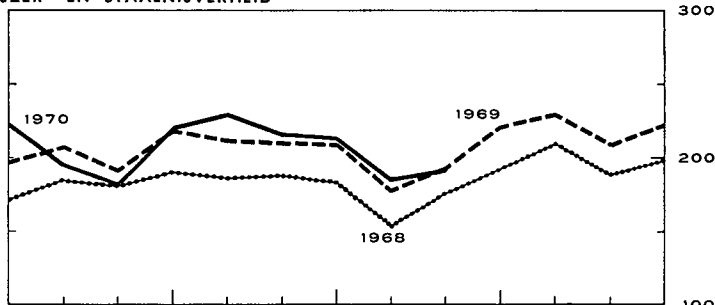

METAALVERWERKENDE NIJVERHEID

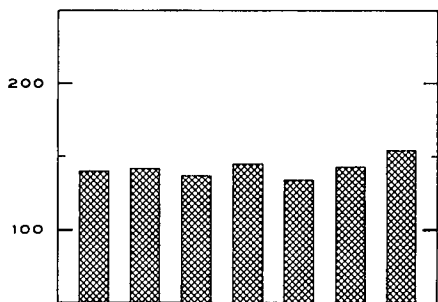
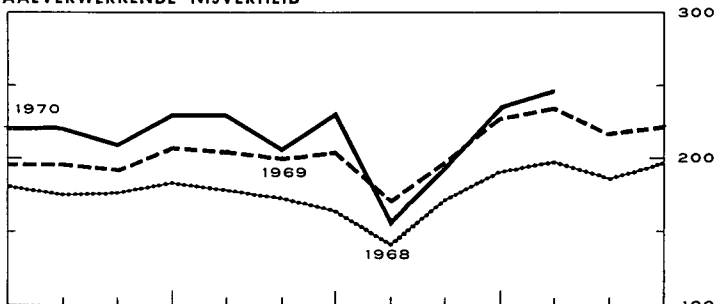

TEXTIELNIJVERHEID

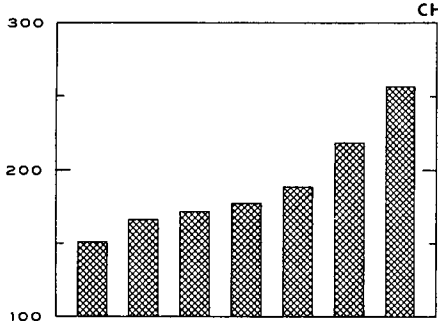
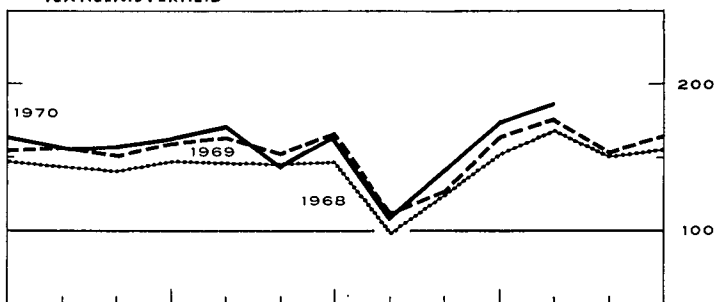

CHEMISCHE- EN RUBBERNIJVERHEID

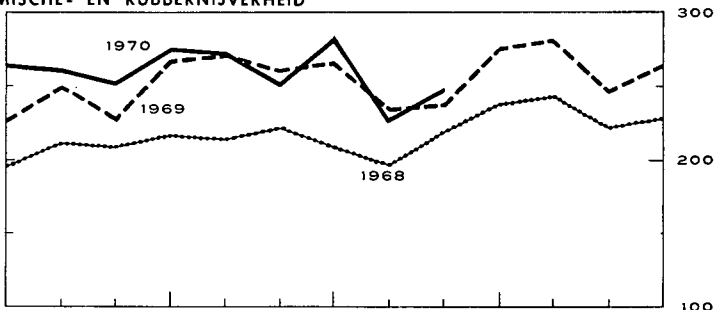

IV - 3. — ENERGIE

Bronnen : *Algemene Directie van het Mijnwezen* [kol. (1), (2) en (5)] — *Administratie van de Nijverheid* [kol. (8) en (9)] — *Berekeningen door de N.B.B.* [kol. (4)] — *N.I.S.* [kol. (3), (6) en (7)].

Maandgemiddelden of maanden	Steenkool					Elektriciteit	Ruwe petroleum	Gas	
	Totale productie	Voorraden per einde periode op de mijn-terreinen	Netto-invoer	Waarneembaar verbruik van ruwe steenkool 1	Dagelijks rendement per onder- en bovengrondse arbeider	Totale productie	Verwerking	Productie der cokesfabrieken voor rechtstreekse leveringen aan de nijverheid	Totaal beschikbaar gas
	(duizenden tonnen)				(kg)	(miljoenen kWh)	(duizenden tonnen)	(miljoenen m ³)	
	(1)	(2)	(3)	(4)	(5)	(6)	(7)	(8)	(9)
1965	1.649	2.419	422	2.393	1.212	1.697	1.300	107	268
1966	1.458	3.046	417	2.188	1.270	1.793	1.383	97	268
1967	1.369	2.644	364	2.140	1.336	1.884	1.440	98	296
1968	1.234	1.735	464	2.242	1.418	2.088	1.913	103	404
1969	1.100	631	479	2.211	1.506	2.303	2.379	107	671
1970	v 947	v 215			v 1.593	v 2.413			
1969 2 ^e kwartaal	1.145	1.381	482	2.267	1.489	2.164	2.358	105	543
3 ^e kwartaal	951	1.069	437	1.990	1.503	2.090	2.372	111	591
4 ^e kwartaal	1.085	631	541	2.316	1.567	2.621	2.443	110	805
1970 1 ^e kwartaal	784 ²	514	713	2.085	1.429 ²	2.536	2.263	94	986
2 ^e kwartaal	1.037	344	599	2.253	1.621	2.338	2.445		
3 ^e kwartaal	913	238			1.617	2.157			
4 ^e kwartaal	v 1.054	v 215			v 1.651	v 2.619			
1969 December	1.050	631	580	2.312	1.607	2.785	2.556	108	945
1970 Januari	477 ²	554	639	1.765	1.218 ²	2.607	2.335	81	970
Februari	736 ²	512	747	2.031	1.424 ²	2.393	2.101	81	939
Maart	1.139	514	754	2.459	1.644	2.609	2.352	120	1.049
April	1.190	484	707	2.547	1.666	2.497	2.399	122	918
Mei	924	415	407	1.920	1.618	2.236	2.592		
Juni	997	344	684	2.291	1.578	2.282	2.343		
Juli	803	289	462	1.901	1.664	2.078	2.670		
Augustus	915	265	546	1.989	1.591	2.117	2.589		
September	1.020	238			1.595	2.276			
Oktober	1.084	237			1.635	2.544			
November	v 1.032	v 219			v 1.657	2.518			
December	v 1.045	v 215			v 1.660	v 2.794			

1 Steenkolenproductie + netto-invoer van steenkolen, cokes en agglomeraten + voorraadbeweging (1,3 ton cokes of 0,9 ton agglomeraten = 1 ton ruwe steenkolen).
2 Workstakingen.

IV - 4. — METAALPRODUKTIE

Bronnen : *Nationaal Instituut voor de Statistiek* [kol. (1) en (2)]. — *Fabrikmatal* [kol. (3) tot (6)].

Maandgemiddelden of maanden	IJzer- en staalnijverheid (duizenden tonnen)		Metaalverwerkende nijverheid (miljarden franken)			Totaal der verzendingen
	Productie van ruwstaal	Productie van afgewerkt staal	Binnengekomen bestellingen			
			voor de binnenlandse markt	voor de uitvoer	Totaal	
	(1)	(2)	(3)	(4)	(5)	
1965	764	559	6,58	6,02	12,60	12,76
1966	743	572	6,90	6,59	13,49	13,43
1967	810	626	6,72	6,70	13,42	13,69
1968	964	722	7,35	8,60	15,95	14,67
1969	1.070	819	8,57	11,52	20,09	18,20
1970	v 1.050					
1969 2 ^e kwartaal	1.079	834	8,67	11,37	20,04	18,92
3 ^e kwartaal	1.030	744	7,98	9,94	17,92	16,34
4 ^e kwartaal	1.131	874	8,99	13,45	22,44	21,10
1970 1 ^e kwartaal	1.012	827	v 8,90	v 12,78	v 21,68	19,02
2 ^e kwartaal	1.148	839	v 8,92	v 13,02	v 21,94	v 21,23
3 ^e kwartaal	v 1.043	695				
4 ^e kwartaal	997 ¹					
1969 December	1.132	882	9,61	14,74	24,35	23,33
1970 Januari	962	844	v 8,91	v 13,15	v 22,06	17,59
Februari	929	765	v 8,90	v 11,10	v 20,00	18,02
Maart	1.144	872	v 8,89	v 14,10	v 22,99	21,44
April	1.200	908	v 9,65	v 13,01	v 22,66	v 21,40
Mei	1.142	803	v 7,62	v 12,87	v 20,49	v 19,71
Juni	1.103	806	v 9,48	v 13,17	v 22,65	v 22,59
Juli	1.012	613	v 7,32	v 11,09	v 18,41	v 17,24
Augustus	1.006	655				
September	1.112 ¹	816				
Oktober	1.066 ¹					
November	849 ¹					
December	1.075 ¹					

¹ Raming van Agéfi.

IV - 5. — BOUWNIJVERHEID : Jaarcijfers

Bron : N.I.S.

Jaar	Gebouwen hoofdzakelijk of uitsluitend voor huisvesting bestemd					Gebouwen die niet hoofdzakelijk voor huisvesting bestemd zijn				
	Toegestane bouwvergunningen				Voltooide gebouwen	Toegestane bouwvergunningen				Voltooide gebouwen
	Nieuwbouw of volledige herbouw		Verbouwingen, vergrotingen of gedeeltelijke herbouw			Nieuwbouw of volledige herbouw		Verbouwingen, vergrotingen of gedeeltelijke herbouw		
	Aantal	Te bouwen volume (duizenden m ³)	Aantal	Te bouwen volume (duizenden m ³)	Aantal	Aantal	Te bouwen volume (duizenden m ³)	Aantal	Te bouwen volume (duizenden m ³)	Aantal
1964	44.235	34.575	14.827	1.728	35.751	6.583	20.661	3.969	5.466	7.741
1965	39.254	31.001	17.067	1.996	39.780	6.562	24.421	4.301	6.442	12.074
1966	41.725	36.282	18.937	2.107	34.586	8.692	25.151	4.264	6.320	10.596
1967	37.335	33.281	17.954	1.994	34.071	8.569	25.846	4.094	5.353	9.663
1968 v	37.704	31.179			28.874 ²		1		1	8.525 ²
1969 v	45.092	36.886			35.439 ²		1		1	11.627 ²

¹ In 1968 en 1969 belooft het te bouwen volume voor nieuwbouw, volledige herbouw, verbouwingen, vergrotingen en gedeeltelijke herbouw respectievelijk 23.981.000 en 29.110.000 m³.

² Sinds 1968, aantal begonnen gebouwen.

IV - 6. — BOUWNIJVERHEID : maandelijks cijfers

Bron : N.I.S.

Maandgemiddelden of maanden	Gebouwen hoofdzakelijk of uitsluitend voor huisvesting bestemd ¹		Gebouwen die niet hoofdzakelijk voor huisvesting bestemd zijn ²	
	Toegestane bouwvergunningen (aantal)	Begonnen gebouwen (aantal)	Toegestane bouwvergunningen (aantal)	Begonnen gebouwen (aantal)
1968 3 ^e kwartaal	3.011	2.809	1.030	824
4 ^e kwartaal	3.277	2.482	990	853
1969 1 ^e kwartaal	3.375	1.942	1.018	702
2 ^e kwartaal	4.539	3.776	1.499	1.072
3 ^e kwartaal	4.010	3.728	1.497	1.197
4 ^e kwartaal	3.108	2.367	1.096	905
1970 1 ^e kwartaal	2.801	1.773	926	650
2 ^e kwartaal	3.329	3.384	1.356	971
3 ^e kwartaal	2.846	2.457	1.102	861
1969 September	3.735	4.006	1.327	1.244
Oktober	3.183	3.633	1.321	1.228
November	2.697	2.253	962	892
December	3.443	1.216	1.005	594
1970 Januari	2.606	999	855	468
Februari	2.881	1.180	907	597
Maart	2.917	3.140	1.016	886
April	4.100	3.319	1.535	1.045
Mei	2.831	3.377	1.174	875
Juni	3.055	3.455	1.358	993
Juli	2.948	2.085	1.231	786
Augustus	2.858	2.744	1.110	934
September	2.733	2.541	965	862

¹ Nieuwbouw of volledige herbouw waarvoor een bouwvergunning werd afgeleverd.

² Nieuwbouw, herbouw, verbouwing en uitbreiding, waarvoor een bouwvergunning werd afgeleverd.

IV - 7. — VERGELIJKENDE EVOLUTIE VAN DE INDUSTRIELE PRODUKTIE DER E.E.G.-LANDEN

Algemene indexcijfers van de industriële produktie (aangepast voor seizoenschommelingen)
Basis 1963 = 100

Bron : O.E.S.O.

	Gezamenlijke E.E.G.-landen			België			West-Duitsland 1		
	1968	1969	Schommel. in pct. *	1968	1969	Schommel. in pct. *	1968	1969	Schommel. in pct. *
1 ^e kwartaal	125	140	+12,0	117	128	+ 9,6	120	140	+ 16,7
2 ^e kwartaal	122	144	+18,0	119	130	+ 9,9	125	144	+ 15,2
3 ^e kwartaal	132	144	+ 9,1	121	133	+ 9,7	130	144	+ 10,8
4 ^e kwartaal	137	145	+ 5,8	124	137	+ 9,1	136	150	+ 10,3
	1969	1970		1969	1970		1969	1970	
1 ^e kwartaal	140	152	+ 8,6	128	138	+ 8,1	140	153	+ 9,3
2 ^e kwartaal	144	152	+ 5,6	130	140	+ 7,1	144	154	+ 6,9
3 ^e kwartaal	144	151	+ 4,9	133	141	+ 6,1	144	151	+ 4,9
4 ^e kwartaal	145			137			150		
	Frankrijk			Italië			Nederland		
	1968	1969	Schommel. in pct. *	1968	1969	Schommel. in pct. *	1968	1969	Schommel. in pct. *
1 ^e kwartaal	127	138	+ 8,7	133	143	+ 7,5	136	153	+ 12,5
2 ^e kwartaal	108	142	+31,5	135	145	+ 7,4	141	157	+ 11,3
3 ^e kwartaal	132	144	+ 9,1	136	143	+ 5,1	145	162	+ 11,7
4 ^e kwartaal	138	144	+ 4,3	141	131	- 7,1	150	166	+ 10,7
	1969	1970		1969	1970		1969	1970	
1 ^e kwartaal	138	150	+ 8,7	143	151	+ 5,6	153	172	+ 12,4
2 ^e kwartaal	142	149	+ 4,9	145	149	+ 2,8	157	174	+ 10,8
3 ^e kwartaal	144	150	+ 4,2	143	148	+ 3,5	162	178	+ 9,9
4 ^e kwartaal	144			131			166		

* Schommelpercent tegenover het indexcijfer van het overeenstemmende kwartaal van het vorige jaar.

1 West-Berlijn inbegrepen.

Bibliografische referenties : *Statistisch Jaarboek voor België.* — *Statistisch Tijdschrift van het N.I.S.* — *Annalen der Mijnen van België.* — *Arbeitsblad.* — « *Centre de Recherches économiques* » van Leuven. — *Industrie*, tijdschrift van het V.B.N. — *Bulletin van Fabrimetal.* — *Maandelijks statistisch tijdschrift van Fédéchar.* — *Maandelijks tijdschrift van het M.E.Z.* (Administratie van de Nijverheid - Dienst : Elektrische energie). — *Energie.* — *Figas*, informatieblad van het Verbond der Gasnijverheid. — *Agence économique et financière.* — *Het Bouwbedrijf.* — *Principaux indicateurs économiques* (O.E.S.O.).

IV - 7. — VERGELIJKENDE EVOLUTIE VAN DE INDUSTRIËLE PRODUKTIE DER E.E.G.-LANDEN

Algemene indexcijfers van de industriële produktie (O.E.S.O.)

Basis 1963 = 100

(Aangepast voor seizoenschommelingen)

GEZAMENLIJKE E.E.G.-LANDEN

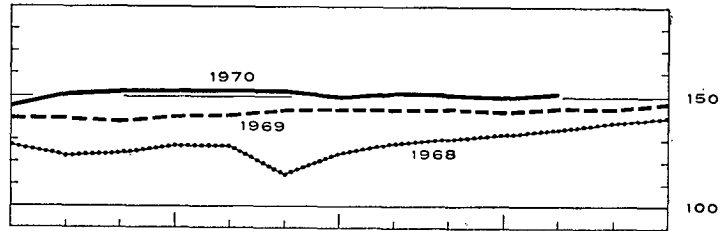
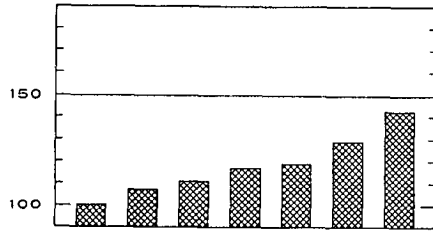

BELGIE

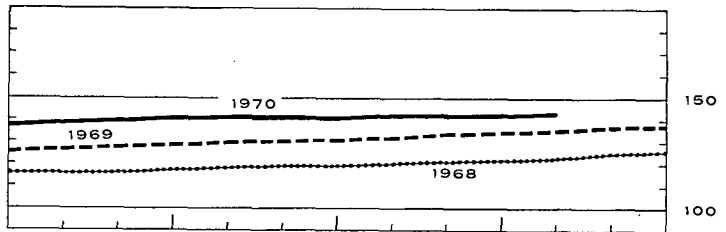
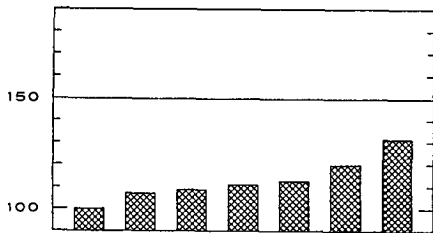

WEST-DUITSLAND (1)

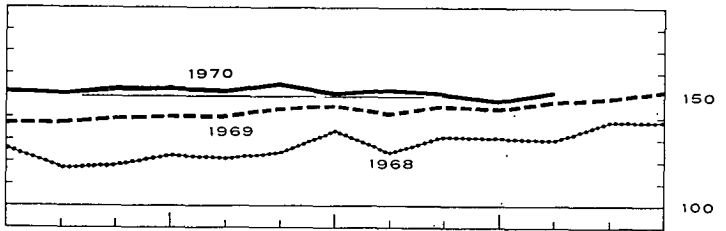
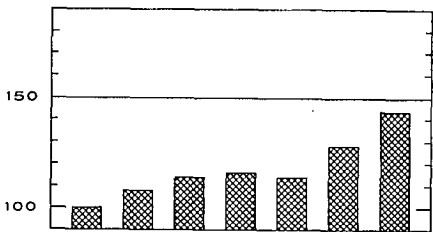

FRANKRIJK

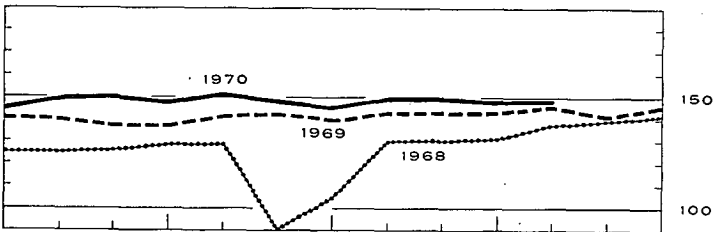
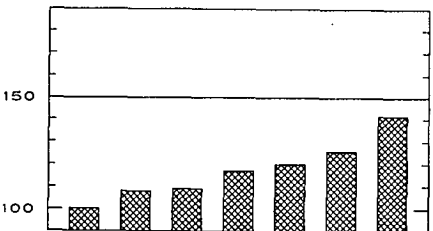

ITALIE

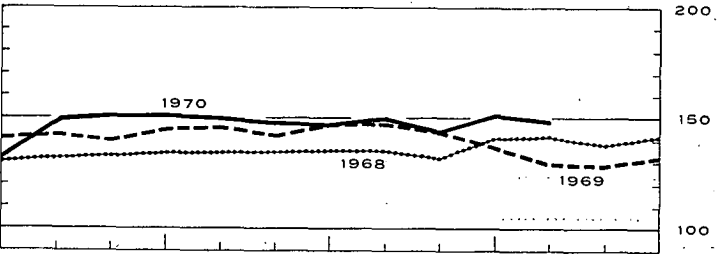
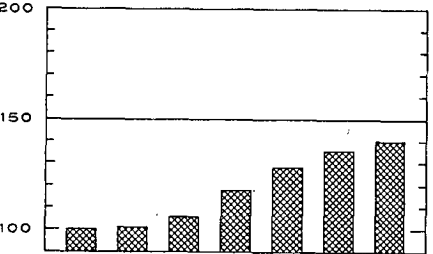

NEDERLAND

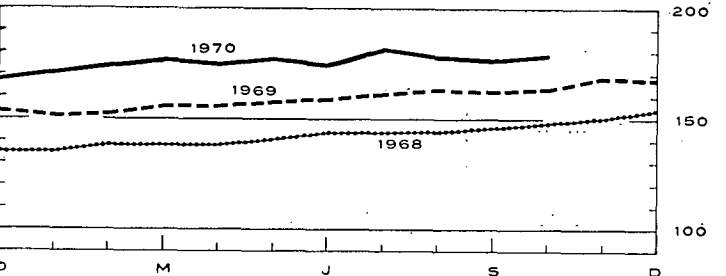
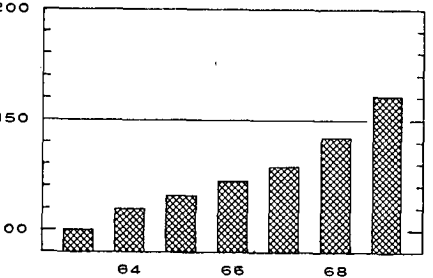

1 West-Berlijn inbegrepen van 1968 af.

V. — DIENSTEN

1. — VERVOER

a). — Bedrijvigheid van de N.M.B.S. en de SABENA

Bronnen : N.M.B.S. en SABENA.

Maandgemiddelden of maanden	N.M.B.S.					SABENA	
	Reizigers- vervoer	Goederenvervoer (volledige wagonladingen)				Geregeld en betalend luchtverkeer	
	Aantal reizigers-km	Aantal produktieve ton-km ¹	Totale tonnenmaat	waarvan :			
				brandstoffen en minerale oliën	ertsen	(miljoenen passagiers- km)	(miljoenen ton-km)
(miljoenen)		(duizenden tonnen)					
1964	753	577	5.549	2.030	1.291	135,5	16,5
1965	748	563	5.323	1.867	1.274	148,8	18,8
1966	726	519	4.943	1.650	1.222	137,8	18,4
1967	711	507	4.952	1.576	1.259	162,8	22,8
1968	681	556	5.273	1.621	1.321	164,7	25,3
1969	686	618	5.769	1.655	1.450	183,9	31,4
1968 3 ^e kwartaal	660	521	4.947	1.466	1.270	256,2	33,2
4 ^e kwartaal	692	648	5.984	1.890	1.429	128,8	24,3
1969 1 ^e kwartaal	674	585	5.513	1.643	1.377	166,3	26,6
2 ^e kwartaal	699	607	5.754	1.669	1.448	172,3	29,0
3 ^e kwartaal	675	583	5.458	1.557	1.458	292,0	40,0
4 ^e kwartaal	697	697	6.350	1.752	1.517	152,3	29,8
1970 1 ^e kwartaal	v 685	596	5.313	1.372	1.315	144,3	27,9
2 ^e kwartaal	v 693	682	6.343	1.700	1.642	205,2	34,6
3 ^e kwartaal	v 672	655	5.942	1.627	1.554	301,1	43,2
1969 November	675	683	6.129	1.683	1.482	122,9	27,2
December	710	709	6.389	1.774	1.504	152,2	29,3
1970 Januari	v 689	613	5.414	1.230	1.472	151,5	27,3
Februari	v 664	522	4.367	1.107	960	113,8	24,9
Maart	v 701	653	6.157	1.779	1.512	167,6	31,4
April	v 694	706	6.552	1.794	1.638	178,0	31,3
Mei	v 700	658	6.162	1.673	1.649	197,0	34,0
Juni	v 685	682	6.316	1.632	1.640	240,6	38,5
Juli	v 663	647	5.968	1.619	1.556	316,8	45,7
Augustus	v 665	651	5.813	1.651	1.541	307,9	42,9
September	v 687	668	6.044	1.610	1.565	278,7	41,0
Oktober	v 709	699	6.425	1.766	1.673	196,9	35,6
November	v 678	667	6.086	1.669	1.467	134,7	28,5

¹ De produktieve ton-km hebben betrekking op het commercieel vervoer (met uitsluiting van het dienstvervoer) : het is de som van de vormenigvuldigheden van het gewicht van elke verzending met de afstand van het traject.

V - 1 b). — Zeevaart

V - 1 c). — Binnen-scheepvaart

Bronnen : Havenbestuur te Antwerpen [kol. (1)], te Gent [kol. (4)], N.I.S. (overige kolommen).

Bron : N.I.S.

Maandgemiddelden of maanden	Haven van Antwerpen			Haven van Gent			Havens van Brugge en Zeebrugge			Totaal verkeer ¹	
	Laad- vermogen van de binnen- gekomen schepen (duizenden register- tonnen)	Goederen (duizenden metrieke tonnen)		Laad- vermogen van de binnen- gekomen schepen (duizenden register- tonnen)	Goederen (duizenden metrieke tonnen)		Laad- vermogen van de binnen- gekomen schepen (duizenden register- tonnen)	Goederen (duizenden metrieke tonnen)		(duizenden metrieke tonnen)	(miljoenen ton-km)
		Binnen- gekomen	Ver- trokken		Binnen- gekomen	Ver- trokken		Binnen- gekomen	Ver- trokken		
		(1)	(2)		(3)	(4)		(5)	(6)		
1964	4.558	3.036	1.408	165	178	78	304	99	36	6.276	509
1965	4.615	3.366	1.587	160	149	108	313	118	39	6.412	507
1966	4.761	3.376	1.514	143	148	76	337	156	40	6.633	497
1967	4.872	3.516	1.683	125	136	74	417	96	39	7.111	522
1968	5.127	4.042	1.991	131	108	97	684	304	50	7.778	554
1969	5.461	4.069	1.921	419	373	331	981	635	67	7.721	572
1968 3 ^e kwartaal ...	5.064	4.096	2.135	135	106	85	867	422	58	8.129	582
4 ^e kwartaal ...	5.229	4.001	1.937	169	131	138	923	529	61	7.801	568
1969 1 ^e kwartaal ...	5.194	3.928	2.069	315	193	278	918	523	56	7.468	545
2 ^e kwartaal ...	5.592	4.029	1.685	418	378	283	989	676	54	8.189	606
3 ^e kwartaal ...	5.487	4.149	2.034	466	403	405	1.110	668	79	7.742	570
4 ^e kwartaal ...	5.569	4.169	1.894	476	519	357	905	671	78	7.487	566
1970 1 ^e kwartaal ...	5.463	3.804	1.784	407	371	320	913	545	64	6.647	496
2 ^e kwartaal ...	5.718	4.625	1.801	417	376	286	1.053			8.110	609
3 ^e kwartaal ...	5.870	4.971	1.896	520	579	252					
1969 November	5.334	4.209	1.929	448	539	311	799	945	83	7.700	571
December	5.459	3.660	1.806	449	619	333	908	531	74	6.839	514
1970 Januari	5.681	3.446	1.893	496	172	213	955	571	41	5.843	437
Februari	4.954	3.566	1.592	321	421	545	812	458	89	6.695	471
Maart	5.755	4.400	1.866	404	519	202	973	606	61	7.402	580
April	5.739	4.876	1.886	329	487	344	891	630	68	8.391	630
Mei	5.975	4.420	1.275	510	305	190	1.091	543	54	7.872	591
Juni	5.441	4.580	2.242	413	337	323	1.177			8.066	606
Juli	6.033	4.984	1.742	564	546	278	1.183			7.919	535
Augustus	5.483	4.773	1.999	512	612	290				8.098	575
September ...	6.094	5.155	1.947	485	578	187					
Oktober	5.617			571							
November				483							

¹ Binnenlands vervoer + invoer + uitvoer + doorvoer.

V - 2. — TOERISME ¹

Bron : Nationaal Instituut voor de Statistiek.

(Duizenden overnachtingen)

Maandgemiddelden of maanden	Totaal	waarvan land van gewone verblijfplaats					
		België	Frankrijk	Nederland	Verenigd Koninkrijk	West-Duitsland	U.S.A.
1962	1.578	1.192	85	57	101	44	24
1963	1.704	1.269	94	68	110	52	28
1964	1.843	1.355	108	82	118	57	30
1965	1.909	1.402	112	83	120	64	31
1966	1.971	1.448	107	91	117	72	34
1967	2.098	1.552	110	105	114	72	40
1968	2.083	1.560	101	115	98	72	35
1969	2.112	1.590	88	132	82	75	38
1968 4 ^e kwartaal	516	305	36	27	20	28	26
1969 1 ^e kwartaal	397	212	30	22	17	28	21
2 ^e kwartaal	1.895	1.382	115	104	94	75	41
3 ^e kwartaal	5.601	4.441	194	371	192	164	63
4 ^e kwartaal	533	325	37	30	25	31	27
1970 1 ^e kwartaal	493	270	41	25	32	34	21
2 ^e kwartaal	2.018	1.464	83	104	126	83	47
1969 Augustus	7.008	5.661	310	292	232	228	65
September	1.572	1.059	90	62	109	74	53
Oktober	643	350	45	35	35	40	39
November	535	312	38	25	23	32	25
December	482	313	28	30	16	21	16
1970 Januari	361	188	29	21	17	23	20
Februari	367	189	29	21	19	25	20
Maart	750	433	64	33	59	55	24
April	1.317	984	62	34	74	43	31
Mei	1.975	1.382	98	113	142	71	50
Juni	2.763	2.026	89	166	161	134	61
Juli	8.429	6.815	179	739	263	167	78
Augustus	7.044	5.536	304	293	289	325	68

¹ Met inbegrip van de overnachtingen op kampeerterreinen.

V - 3. — BINNENLANDSE HANDEL

a). — Verkoopindexcijfers

Basis 1953 = 100

Bron : Nationaal Instituut voor de Statistiek.

Maandgemiddelden of maanden	Warenhuizen met veelvuldige afdelingen 1					Coöperatieven	Groot-handel	Onder-nemingen met bij-huizen	Verkoopindexcijfers na uitschakeling van de prijs- en seizoenbewegingen (berekeningen door de N.B.B.)		
	Algemeen indexcijfer	Voeding	Kleding	Meubilering	Huishouden ²				Algemeen indexcijfer	Algemene voedings-waren	Voeding
1962	170	172	172	154	171	152	173	172	151	135	154
1963	180	177	185	164	179	161	179	193	156	140	156
1964	196	188	200	183	200	168	196	220	163	140	163
1965 *	212	203	212	199	218	181	213	260	168	145	169
1966	225	218	222	206	236	188	220	295	173	145	166
1967	232	232	220	199	240	193	243	343	173	145	178
1968	244	242	229	206	259	198	259	427	178	144	187
1969	266	265	249	217	288	200	285	543	186	140	197
1969 1 ^e kwartaal	234	261	200	216	260	197	261	482	182	140	194
2 ^e kwartaal	263	258	269	218	274	201	286	527	188	143	200
3 ^e kwartaal	252	246	233	209	280	188	280	531	187	138	188
4 ^e kwartaal	316	294	294	226	337	213	312	631	188	140	207
1970 1 ^e kwartaal	257	288	217	232	277	197	276	620	191	134	195
2 ^e kwartaal	284	276	283	240	302	199	312	656	196	136	209
3 ^e kwartaal	276	269	239	233	315	188	308	665	197	133	201
1969 Oktober	276	278	264	225	310	203	307	592			
November	296	265	272	203	288	193	279	563			
December	376	340	346	249	412	244	351	737			
1970 Januari	259	286	220	249	274	205	270	623			
Februari	237	273	186	221	274	186	267	590			
Maart	274	305	244	225	282	200	290	647			
April	281	293	260	227	300	198	313	662			
Mei	288	276	292	253	310	198	296	656			
Juni	284	259	296	240	296	202	327	649			
Juli	294	276	268	249	341	188	307	675			
Augustus	255	258	204	205	286	186	298	667			
September	280	274	246	245	318	190	320	656			
Oktober	200	306	328	251	358	212	321	730			

* Nieuwe reeks vanaf 1965, indexcijfers op oorspronkelijke basis 1964 = 100 herleid op basis 1953 = 100.

¹ Incl. de verkopen van de supermarkten van 1965 af. — ² Huishoudartikelen en huishoudtoestellen.

V - 3 b). — Verkoop op afbetaling
1° — Algemene resultaten

Bron : Nationaal Instituut voor de Statistiek.

	Aantal lopende contracten op einde halfjaar (duizenden)				Uitstaande kredieten op einde halfjaar (miljarden franken)				Krediet verleend in de loop van het halfjaar (miljarden franken)			
	Totaal	Financiering door			Totaal	Financiering door			Totaal	Financiering door		
		verkopers	banken	financieringsorganismen of particulieren		verkopers	banken	financieringsorganismen of particulieren		verkopers	banken	financieringsorganismen of particulieren
1968 1° halfjaar ...	1.655	1.023	142	490	20,30	8,42	5,64	6,24	8,84	4,12	2,24	2,48
2° halfjaar ...	1.670	992	156	522	21,78	8,94	6,16	6,68	8,75	3,95	2,25	2,55
1969 1° halfjaar ...	1.710	1.004	170	536	24,60	9,78	7,25	7,57	10,42	4,47	2,90	3,05
2° halfjaar ...	1.715	1.026	173	516	25,37	10,08	7,75	7,54	9,29	3,89	2,60	2,80
1970 1° halfjaar ...	1.687	1.006	174	507	25,30	9,81	8,29	7,20	8,66	3,56	2,69	2,41

2° — Achterstallige betalingen

	Aantal schuldenaars die in gebreke gebleven zijn met het betalen van drie of meer vervallen termijnen in de loop van het halfjaar (duizenden)				Totaal der bedragen van drie termijnen die door de schuldenaars, bedoeld in voorgaande kolommen niet werden betaald (miljoenen franken)			
	Totaal	Financiering door			Totaal	Financiering door		
		verkopers	banken	financieringsorganismen of particulieren		verkopers	banken	financieringsorganismen of particulieren
1968 1° halfjaar	50	34	1	15	96,3	44,2	10,0	42,1
2° halfjaar	49	31	2	16	94,8	42,1	10,6	42,1
1969 1° halfjaar	51	33	2	16	124,1	63,4	14,7	46,0
2° halfjaar	54	34	2	18	111,0	50,9	13,3	46,8
1970 1° halfjaar	62	41	2	19	177,5	109,2	16,4	51,9

3° — Indeling van de kredieten verleend tijdens het halfjaar, volgens de aard der goederen

	Totaal	Vrachtwagens, bestelwagens, autobussen, zwaar vervoermaterieel		Landbouwmaterieel, landbouwtractoren, vee	Wagens voor personenvervoer behalve autobussen		Motorscooters, bromfietsen, rijwielen	Textielwaren, bontartikelen, kleding	Boeken	Bedrijfsuitrusting anders dan de artikelen vermeld in de voorgaande rubrieken (handel, ambachtswezen, nijverheid, vrije beroepen)	Huishoudartikelen en voorwerpen voor persoonlijk gebruik, niet elders vermeld	Diensten (reizen, herstellen van motorrijtuigen)
		nieuw	reeds gebruikt		nieuw	reeds gebruikt						
Aantal contracten (duizenden)												
1968 1° halfjaar ...	874	4,0	1,0	1,9	62,5	22,1	9,3	320,7	36,4	8,4	403,9	3,8
2° halfjaar ...	843	4,0	0,9	2,3	53,5	20,0	9,8	319,1	39,7	8,4	380,3	5,6
1969 1° halfjaar ...	821	4,8	1,0	2,2	72,7	22,0	10,0	247,2	45,0	8,4	404,7	3,5
2° halfjaar ...	768	4,0	0,7	2,3	58,4	17,1	8,9	279,0	46,5	7,8	339,5	3,4
1970 1° halfjaar ...	749	4,3	0,9	1,9	56,2	17,8	7,2	221,8	59,3	6,4	369,5	3,8
Verleend krediet (miljoenen franken)												
1968 1° halfjaar ...	8.836	602	79	162	3.617	681	66	357	127	792	2.324	29
2° halfjaar ...	8.753	548	73	255	3.193	620	83	434	121	834	2.552	40
1969 1° halfjaar ...	10.417	786	88	221	4.419	723	76	297	126	1.012	2.627	42
2° halfjaar ...	9.291	704	65	301	3.573	541	68	410	123	1.023	2.438	45
1970 1° halfjaar ...	8.664	783	93	212	3.317	560	56	245	132	992	2.232	42
Verleend krediet — Percentsgewijze verdeling t.o.v. het totaal												
1968 1° halfjaar ...	100,0	6,8	0,9	1,8	41,0	7,7	0,7	4,1	1,4	9,0	26,3	0,3
2° halfjaar ...	100,0	6,3	0,8	2,9	36,5	7,1	0,9	5,0	1,4	9,5	29,2	0,4
1969 1° halfjaar ...	100,0	7,6	0,8	2,1	42,4	7,0	0,7	2,9	1,2	9,7	25,2	0,4
2° halfjaar ...	100,0	7,6	0,7	3,2	38,5	5,8	0,7	4,4	1,3	11,0	26,3	0,5
1970 1° halfjaar ...	100,0	9,0	1,1	2,4	38,3	6,5	0,6	2,8	1,5	11,5	25,8	0,5

Bibliografische referenties : Statistisch Jaarboek voor België. — Statistisch Tijdschrift van het N.I.S. — Bulletin van de Kamer van Koophandel van Antwerpen. — « Centre de Recherches économiques » van Leuven. — Maandstatistiek over de internationale trafiek der havens (N.I.S.). — Vervoerkroniek (halfjaarandelijks). — Les transports maritimes, Etude Annuelle (O.E.S.O.). — Bulletin général de Statistiques (Office statistique des Communautés européennes).

VI. — INKOMENS

1. — BEZOLDIGINGEN VAN DE ARBEIDERS (mannen + vrouwen)

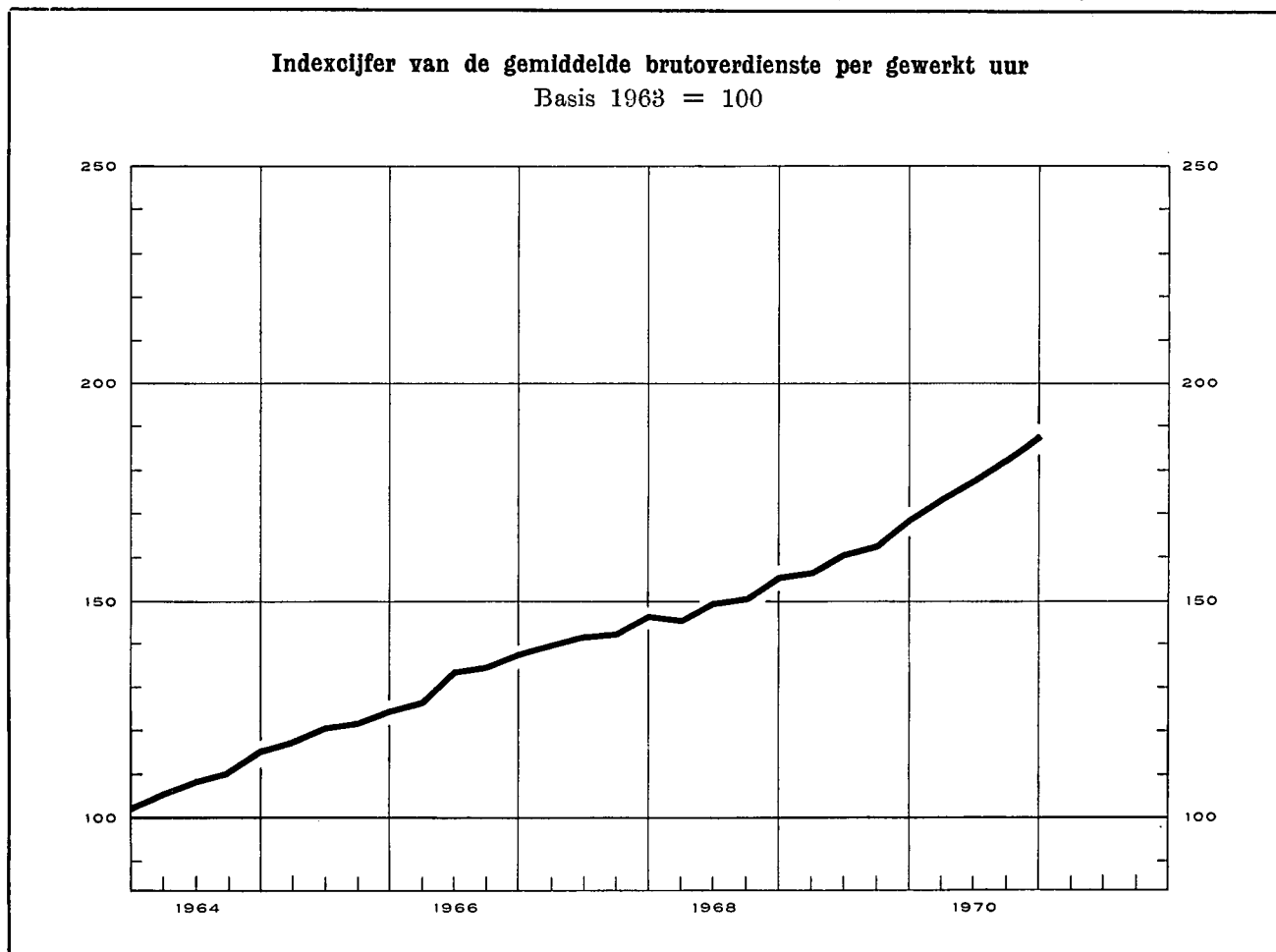

Indexcijfers van de bezoldigingen in de nijverheid Basis 1963 = 100

Bronnen : kol. (1) - (2) - (3) : *N.B.B.* (wijze van opstelling, zie Novemhernummer 1967, blz. 415). — kol. (4) : *R.M.Z.* - berekeningen *N.B.B.* (zie noot). — kol. (5) : « *Centre de Recherches économiques* » van Leuven.

	Gemiddelde brutoverdienste per gewerkt uur (1)	Type-urloon 1		Indexcijfer van de loonmassa 2	Indexcijfer der arbeidskosten 3
		Ge-schoold arbeider (2)	Ongeschoold arbeider (3)		
1964	111	110	111	115	113
1965	121	119	121	122	127
1966	133	131	133	131	140
1967	143	139	143	135	152
1968	150	146	151	140	161
1969	162	158	163	154	175
1970	181	174	182		
1968 Sept.	151	148	152		161
1968 Dec.	156	150	154		167
1969 Maart	157	154	159		168
1969 Juni	161	156	162		173
1969 Sept.	163	160	165		176
1969 Dec.	169	162	168		183
1970 Maart	173	168	174		189
1970 Juni	178	173	180		194
1970 Sept.	183	177	185		199
1970 Dec.	188	179	189		

Algemene gemiddelden van de uurlonen der arbeiders (sociale lasten inbegrepen)

Bron : *V.B.N.*

	België (Belgische franken)	West-Duits-land	Vere-nigd Konink-rijk	Neder-land	Frank-rijk	Ital:ë
		percentage in verhouding tot de Belgische lonen 4				
1964	55,98	111,3	88,3	90,4	91,8	94,4
1965	62,40	110,0	87,2	89,0	88,3	85,5
1966	68,73	105,9	85,5	89,8	85,0	80,1
1967	75,81	100,2	80,5	89,9	82,2	79,6
1968	82,92	96,2	68,3	89,3	83,7	76,3
1969	89,10	102,4	67,8	93,7	84,5	78,0
1965 Sept.-Oktober	63,57	109,0	87,5	87,5	88,4	84,8
1966 Maart-April	66,75	108,2	87,5	87,5	86,8	82,5
1966 Sept.-Oktober	70,70	103,8	83,5	88,7	84,8	79,1
1967 Maart-April	74,52	101,0	80,5	89,7	82,6	80,2
1967 Sept.-Oktober	77,09	99,4	80,6	90,1	82,9	79,4
1968 Maart-April	81,46	96,0	68,6	88,7	81,3	77,2
1968 Sept.-Oktober	84,38	96,5	67,9	89,9	86,8	76,5
1969 Maart-April	86,93	98,8	68,8	93,9	88,2	79,7
1969 Sept.-Oktober	91,26	110,8	67,8	93,5	87,9	78,6

1 Excl. de transportarbeiders.

2 Het betreft het eenvoudig indexcijfer van de totale bezoldigingen betaald aan de arbeiders op wie de maatschappelijke zekerheid toepasselijk is en die behoren tot de extractiebedrijven, de fabrieksnijverheid, het bouwbedrijf, het vervoer en het verkeer. (Voor de bepaling van de totale bezoldigingen, zie XXIVe Jaarverslag *R.M.Z.*, blz. 271.)

3 Dit indexcijfer, waarin de steenkolenmijnen niet werden opgenomen, geeft de arbeidskosten per uur en niet de kosten per geproduceerde eenheid.

4 Het *V.B.N.* publiceert de buitenlandse uurlonen uitgedrukt in Belgische franken op basis van de wisselkoers. De bekomen percentages houden geen rekening met de veranderingen van het Belgische en buitenlandse prijspeil : zij geven dus niet de verhouding van de reële lonen weer.

VI - 2. — GEMIDDELDE VERDIENDE BRUTO-UURLONEN IN DE NIJVERHEID

(mannen + vrouwen — in frank per uur)

Bron : Nationaal Instituut voor de Statistiek.

Bedrijfsgroepen en -sectoren	1965 oktober	1966 oktober	1967 oktober	1968 oktober	1969 april	1969 oktober	1970 april
<i>Extractieve nijverheid</i> ¹ :							
Steenkolenwinning (onder- en bovengr.)	56,62	60,57	64,11	67,49	69,48	70,47	80,53
Groeven	48,24	53,13	54,01	56,88	59,99	61,10	65,19
Totaal extractieve nijverheid	55,84	59,68	62,97	66,20	68,35	69,35	78,61
<i>Fabrieksnijverheid</i> :							
Voedingsmiddelen (behalve dranken)	40,29	43,47	45,59	48,74	51,30	53,30	55,82
Dranken	44,38	47,77	50,56	54,13	56,23	59,15	60,57
Tabak	37,06	41,06	43,60	47,00	51,02	51,93	55,28
Textielindustrie	37,27	41,83	44,32	46,55	49,86	51,52	53,95
Schoeisel, kleding	32,45	35,97	37,66	39,90	42,29	43,67	47,00
Hout (behalve meubelen)	39,93	44,71	48,00	50,69	54,21	55,62	58,72
Meubelindustrie	42,17	46,75	49,18	53,16	55,65	58,19	59,97
Papier, papierwaren	43,58	47,88	50,88	53,17	56,79	59,82	63,49
Druk- en boekbindersbedrijf	48,06	52,17	56,79	61,45	64,48	65,12	72,33
Leder (behalve schoeisel, kleding)	37,07	40,77	43,38	46,62	48,67	50,91	53,39
Rubber- en plasticindustrie	43,59	48,49	51,42	54,05	58,01	60,09	63,33
Chemische industrie	49,81	56,32	59,59	61,49	64,78	67,83	72,24
Petroleumindustrie	71,33	78,36	85,10	88,22	91,89	94,01	103,01
Steen, glas, aardewerk, enz.	45,83	50,98	53,46	56,02	59,96	61,56	66,74
Metallurgische basisindustrie	54,96	59,55	62,98	66,23	70,19	72,94	77,34
Metaalverwerkende industrie, behalve machines en transportmaterieel	46,13	49,44	52,12	54,88	58,63	60,08	64,16
Machines, behalve elektrische	47,38	52,22	56,20	59,18	62,93	63,93	68,26
Elektrotechnische industrie	43,99	48,80	51,19	54,46	57,15	60,11	63,37
Transportmaterieel	51,80	56,34	59,53	63,21	67,53	69,93	74,77
Totaal fabrieksnijverheid	44,03	48,58	51,36	54,22	57,57	59,54	63,25
waarvan : mannen	48,14	52,94	55,92	59,04	62,58	64,79	68,73
vrouwen	31,97	35,51	37,67	39,79	42,55	43,82	46,83
<i>Bouwnijverheid</i> ¹	47,30	52,82	55,71	57,89	61,06	62,22	66,56
<i>Algemeen gemiddelde voor de nijverheid</i> :							
Totaal (mannen + vrouwen)	45,60	50,01	52,84	55,60	58,85	60,62	64,78
waarvan : mannen	48,75	53,43	56,42	59,34	62,70	64,59	69,02

¹ Mannen alleen.

Bibliografische referenties : Statistisch Jaarboek voor België. — Statistisch Tijdschrift van het N.I.S. — « Centre de Recherches économiques » van Leuven. — Jaarverslagen van de R.M.Z. — Arbeidsblad. — Industrie, tijdschrift van het V.B.N. — Le coût de la main-d'œuvre dans l'industrie européenne, Etudes et Documents, nouvelle série, n° 52, 1959 (I.A.B.). — Annuaire des statistiques du Travail (I.A.B.).

VII. — PRIJZEN EN PRIJSINDEXCIJFERS
1. — GROOTHANDELSPRIJZEN OP DE WERELDMARKTEN

Daggemiddelden	Tarwe in Canada	Koffie te New York Santos IV	Mérinos 64 wol in het Verenigd Koninkrijk	Katoen in de Verenigde Staten (15 markten)	Rubber te Londen « Spot » price n° 1	Koper te Londen	Tin te Londen slotkoers	Oudijzer in de Verenigde Staten	Ruwe petroleum in West-Texas
	\$ per 60 lbs	cents per lb	d per lb	\$ per 100 lbs	d per lb	£ per long ton	\$ per long ton	\$ per barrel	
1962	2,16	34,0	94	33,60	23	234	897	29,4	2,89
1963	2,14	34,1	107	33,60	21	234	910	27,0	2,89
1964	2,22	46,7	105	32,20	20	351	1.236	34,7	2,89
1965	2,10	44,7	92	30,40	21	469	1.413	35,2	2,89
1966	2,22	40,8	101	26,40	19	555	1.296	31,0	2,89
1967	2,19	37,8	94	23,00	16	418	1.229	27,0	2,88
1968	2,09	37,4	106	27,20	19	526	1.323	27,1	2,90
1969	2,04	40,8	99	25,45	24	621	1.451	31,5	3,00
1969 1 ^e kwartaal	2,08	38,3	103	25,83	23	539	1.371	28,7	2,95
2 ^e kwartaal	2,01	37,3	101	25,66	25	601	1.417	29,3	3,02
3 ^e kwartaal	1,99	39,4	97	25,33	27	654	1.465	33,7	3,02
4 ^e kwartaal	1,95	48,0	94	25,00	23	689	1.552	34,3	3,02
1970 1 ^e kwartaal	1,95	52,6	92	24,87	23	699	1.584	43,8	3,02
2 ^e kwartaal	1,91	53,9	90	25,20	20	666	1.546	43,5	3,02
3 ^e kwartaal		55,8	84	25,50	18	538	1.495	40,7	
1969 November	1,95	48,4	94	25,10	22	690	1.542	34,0	3,02
December	1,95	48,8	93	25,00	22	719	1.616	35,0	3,02
1970 Januari	1,95	52,3	93	24,80	24	677	1.601	40,0	3,02
Februari	1,95	52,4	93	24,90	23	690	1.570	46,5	3,02
Maart	1,95	53,0	90	24,90	21	730	1.581	45,0	3,02
April	1,93	53,6	91	25,10	20	725	1.604	42,0	3,02
Mei	1,93	54,0	91	25,20	20	666	1.558	44,5	3,02
Juni	1,88	54,0	88	25,30	20	607	1.477	44,0	3,02
Juli	1,86	54,7	88	25,60	19	568	1.458	40,5	3,02
Augustus	1,85	55,8	85	25,60	18	528	1.508	39,0	3,02
September		57,0	80	25,30	18	519	1.519	42,5	
Oktober		57,8	74	25,10	17	478	1.529	44,0	
November			78			452	1.507		

VII - 2. — INDEXCIJFERS VAN DE GROOTHANDELSPRIJZEN OP DE WERELDMARKTEN
Basis 1953 = 100

Bronnen : Comtel Reuter — Moody's Investors Service — Der Volkswirt — Chamber of Shipping.

Maandgemiddelden of maanden	Reuter-indexcijfer	Moody-indexcijfer	Schulze-indexcijfers			Vrachtprijzen Verenigd Koninkrijk (bevrachting per reis) 1
			Algemeen	Nijverheid	Voeding	
1963	94	90	100	103	95	104
1964	96	90	104	107	96	107
1965	92	93	103	108	91	121
1966	91	96	104	109	93	109
1967	88	89	100	105	91	115
1968	100	88	101	107	89	118
1969	108	96	104	111	91	112
1970	113	100	106	111	97	
1969 2 ^e kwartaal	108	94	103	110	90	110
3 ^e kwartaal	108	98	104	111	91	109
4 ^e kwartaal	111	100	106	112	93	118
1970 1 ^e kwartaal	113	103	107	113	93	
2 ^e kwartaal	114	100	106	112	94	
3 ^e kwartaal	113	100	105	110	95	
4 ^e kwartaal	112	95	105	108	98	
1970 Januari	113	104	107	113	93	
Februari	113	104	107	113	93	
Maart	114	102	107	113	94	
April	115	101	107	113	94	
Mei	114	100	106	112	94	
Juni	113	99	105	110	94	
Juli	114	99	105	109	94	
Augustus	113	99	105	110	95	
September	113	101	105	110	97	
Oktober	113	97	105	108	98	
November	112	94	105	108	98	
December	111	93	104	108	97	
1971 Januari	111	94				

1 Bevrachting per reis voor droge ladingen.

VII - 3. — INDEXCIJFERS VAN DE GROOTHANDELSPRIJZEN IN BELGIE

Basis 1953 = 100 *

Eron : Ministerie van Economische Zaken.

Maandgemiddelden of maanden	Algemeen indexcijfer	Landbouwprodukten			Industriële produkten							Gezamenlijke industrële produkten in de drie produktiestadia			
		Algemeen indexcijfer	Dierlijke	Plantaardige	Algemeen indexcijfer	Inheemse produkten	Ingevoerde produkten	Delfstoffen	Metalen en metaalprodukten	Textiel- produkten	Scheikundige produkten	Bouw- materialen	Grondstoffen	Halffabrikaten	Fabrikaten
1962	103,2	100,8	106,9	95,2	103,8	107,6	96,1	97,7	108,5	90,5	104,5	125,6	97,4	103,1	108,6
1963	105,8	107,0	117,9	97,5	105,4	110,0	96,3	99,7	109,4	95,5	105,1	130,0	98,8	104,6	110,7
1964	110,7	109,9	126,7	96,0	110,9	113,9	103,7	104,6	116,2	98,8	108,4	140,5	104,7	110,5	115,6
1965	111,9	113,2	131,2	98,5	111,5	113,8	105,6	106,6	118,0	93,1	109,3	143,9	104,1	110,9	117,2
1966	114,5	118,2	134,0	104,8	113,5	115,0	109,3	106,6	118,8	94,9	111,6	145,9	103,6	114,4	119,9
1967	113,2	118,1	134,8	104,2	112,0	115,0	103,7	105,2	116,9	90,7	111,9	154,9	98,6	112,6	121,2
1968	113,5	116,8	138,4	99,5	112,7	116,6	102,3	105,1	117,5	91,9	111,9	158,5	98,2	114,3	121,8
1969	119,1	126,4	143,2	112,3	117,3	120,4	107,6	107,2	125,6	93,3	113,9	162,7	101,1	122,3	125,5
1970	124,8	128,7	138,1	120,4	123,8	127,9	113,3	114,2	141,4	96,8	115,9	169,2	107,8	126,5	133,3
1969 2 ^e kwartaal	118,6	126,6	145,6	110,8	116,7	119,5	107,3	106,6	122,9	93,3	113,3	163,3	100,9	121,0	124,5
1969 3 ^e kwartaal	119,4	124,9	142,0	110,5	118,0	120,9	108,6	107,6	128,7	92,5	112,9	163,3	101,6	124,2	125,5
1969 4 ^e kwartaal	121,6	129,9	140,2	120,5	119,6	122,9	109,7	108,1	132,4	93,9	114,9	164,7	102,0	125,2	128,3
1970 1 ^e kwartaal	124,3	131,4	141,6	122,2	122,6	125,7	113,2	111,4	140,3	94,6	115,8	165,9	105,3	127,4	131,5
1970 2 ^e kwartaal	125,1	130,6	139,8	123,0	123,7	126,6	115,4	113,2	142,6	96,6	114,9	167,7	108,6	127,1	132,0
1970 3 ^e kwartaal	124,6	126,9	135,1	119,4	124,1	128,4	112,9	115,5	141,4	97,3	115,2	170,7	108,9	125,6	133,9
1970 4 ^e kwartaal	125,1	125,9	135,7	117,0	124,8	130,7	111,7	116,8	140,2	98,7	117,6	172,4	108,5	125,9	135,7
1969 Januari	116,4	124,7	144,9	108,1	114,4	118,1	103,5	105,4	118,2	93,5	114,4	159,4	99,3	117,5	122,9
1969 Februari	117,0	123,9	144,3	107,2	115,3	118,4	105,5	107,0	118,6	93,8	114,9	159,4	100,1	118,3	124,0
1969 Maart	117,1	124,4	145,4	107,3	115,3	118,4	105,4	106,6	118,8	93,4	114,9	159,4	99,9	118,7	123,9
1969 April	118,6	127,4	144,8	112,7	116,5	119,2	107,3	106,3	121,2	93,7	114,8	163,3	100,9	120,4	124,9
1969 Mei	118,5	125,7	144,9	109,7	116,7	119,5	107,1	106,6	122,9	93,8	112,4	163,3	101,2	121,8	124,2
1969 Juni	118,7	126,6	147,0	109,9	116,8	119,7	107,5	106,9	124,7	92,5	112,6	163,3	100,7	122,5	124,4
1969 Juli	118,7	123,8	141,4	109,0	117,5	120,2	108,5	107,7	126,4	92,5	112,7	163,3	101,7	123,5	124,5
1969 Augustus	119,6	124,8	143,3	109,5	118,3	121,1	109,0	107,7	130,0	92,7	112,0	163,3	101,9	124,5	125,6
1969 September	119,9	126,0	141,3	112,9	118,3	121,4	108,4	107,5	129,6	92,2	114,0	163,3	101,2	124,5	126,4
1969 Oktober	120,2	126,7	136,4	117,9	118,6	121,9	108,6	107,3	129,5	93,3	114,4	164,7	101,0	124,1	127,4
1969 November	121,5	130,9	141,7	121,3	119,3	122,4	109,8	108,3	131,0	93,7	115,1	164,7	101,9	125,1	127,6
1969 December	123,1	132,0	142,6	122,4	120,9	124,4	110,6	108,6	136,8	94,7	115,1	164,7	103,0	126,4	130,0
1970 Januari	123,8	131,8	142,0	122,6	121,9	125,4	111,4	110,3	138,0	94,6	115,8	165,3	104,4	126,6	131,0
1970 Februari	124,3	130,4	140,3	121,6	122,8	125,9	113,6	112,0	140,9	94,5	115,9	166,2	105,6	127,7	131,8
1970 Maart	124,8	131,9	142,5	122,3	123,0	125,7	114,5	111,9	142,1	94,6	115,6	166,2	105,9	128,0	131,7
1970 April	125,3	132,0	140,6	126,0	123,0	126,2	116,2	113,2	143,1	96,1	115,6	166,2	108,1	127,7	131,9
1970 Mei	125,1	131,3	141,2	122,5	123,5	126,3	115,4	113,2	142,7	95,9	114,3	167,5	108,4	127,2	131,7
1970 Juni	124,8	128,6	137,4	120,5	123,9	127,4	114,5	113,3	142,1	97,8	114,8	169,4	109,4	126,4	132,4
1970 Juli	124,9	128,1	136,5	120,4	124,1	127,9	114,1	114,7	142,0	97,5	115,0	169,9	110,1	125,8	132,9
1970 Augustus	124,5	126,6	134,3	119,4	124,0	128,5	112,2	114,9	141,1	97,7	115,1	171,1	108,5	125,4	134,0
1970 September	124,5	126,0	134,5	118,3	124,1	128,7	112,4	117,0	141,1	96,6	115,6	171,1	108,0	125,5	134,7
1970 Oktober	124,6	125,2	133,9	117,3	124,4	131,7	110,6	117,0	140,8	97,7	115,6	171,9	108,1	125,5	135,3
1970 November	125,4	126,6	137,4	116,9	125,0	130,0	112,6	116,8	140,1	99,2	118,5	171,9	109,0	126,0	135,8
1970 December	125,2	125,9	135,8	116,9	125,0	130,3	111,8	116,7	139,7	99,1	118,8	173,3	108,3	126,2	136,1
1971 Januari 1	123,7	127,4	144,2	113,2	122,7	128,3	109,6	117,7	137,0	98,0	112,5	173,1	107,7	123,3	133,1
1971 Januari 2	139,7	134,8	152,9	119,5	140,9	147,8	124,3	132,5	159,4	108,9	131,5	204,3	119,4	143,5	154,5

* Indexcijfers oorspronkelijk berekend op basis 1936-38 = 100 omgezet in basis 1953 = 100.

1 Excl. de belasting over de toegevoegde waarde.

2 Incl. de belasting over de toegevoegde waarde.

VII - 3. — INDEXCIJFERS VAN DE GROOTHANDELSPRIJZEN IN BELGIE

Basis 1953 = 100

INHEEMSE EN INGEVOERDE INDUSTRIELE PRODUKTEN

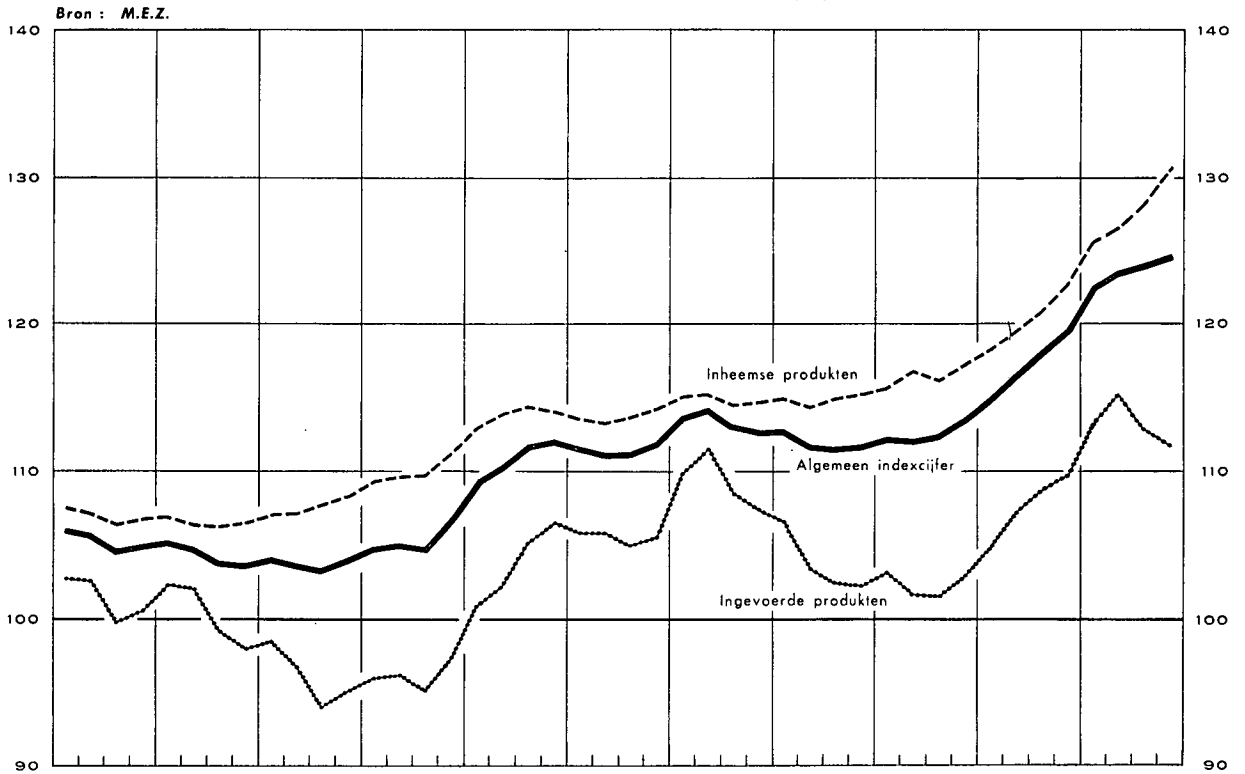

INHEEMSE EN INGEVOERDE INDUSTRIELE PRODUKTEN

Prijzen in de drie Produktiestadia

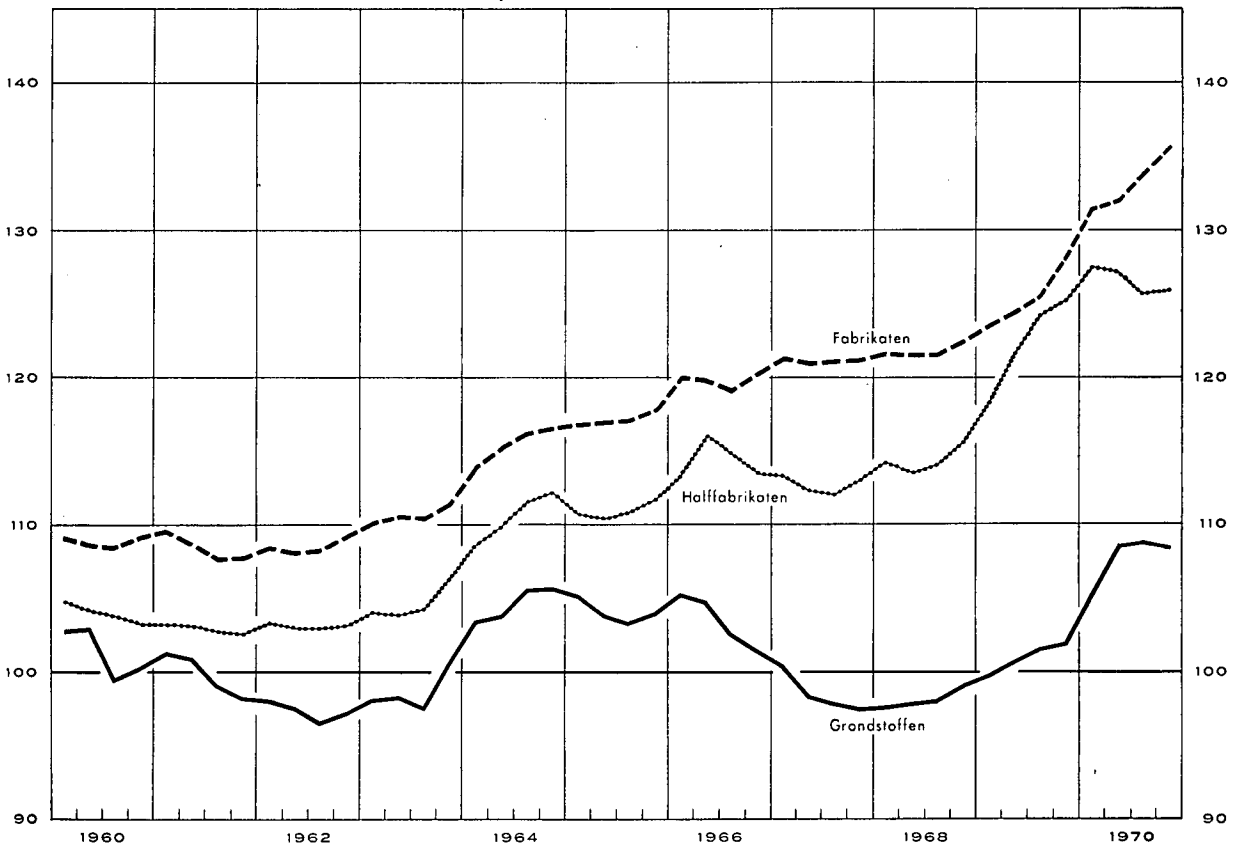

VII - 4. — PRIJSINDEXCIJFERS BIJ CONSUMPTIE IN BELGIE

Basis 1966 = 100

Bron : Ministerie van Economische Zaken.

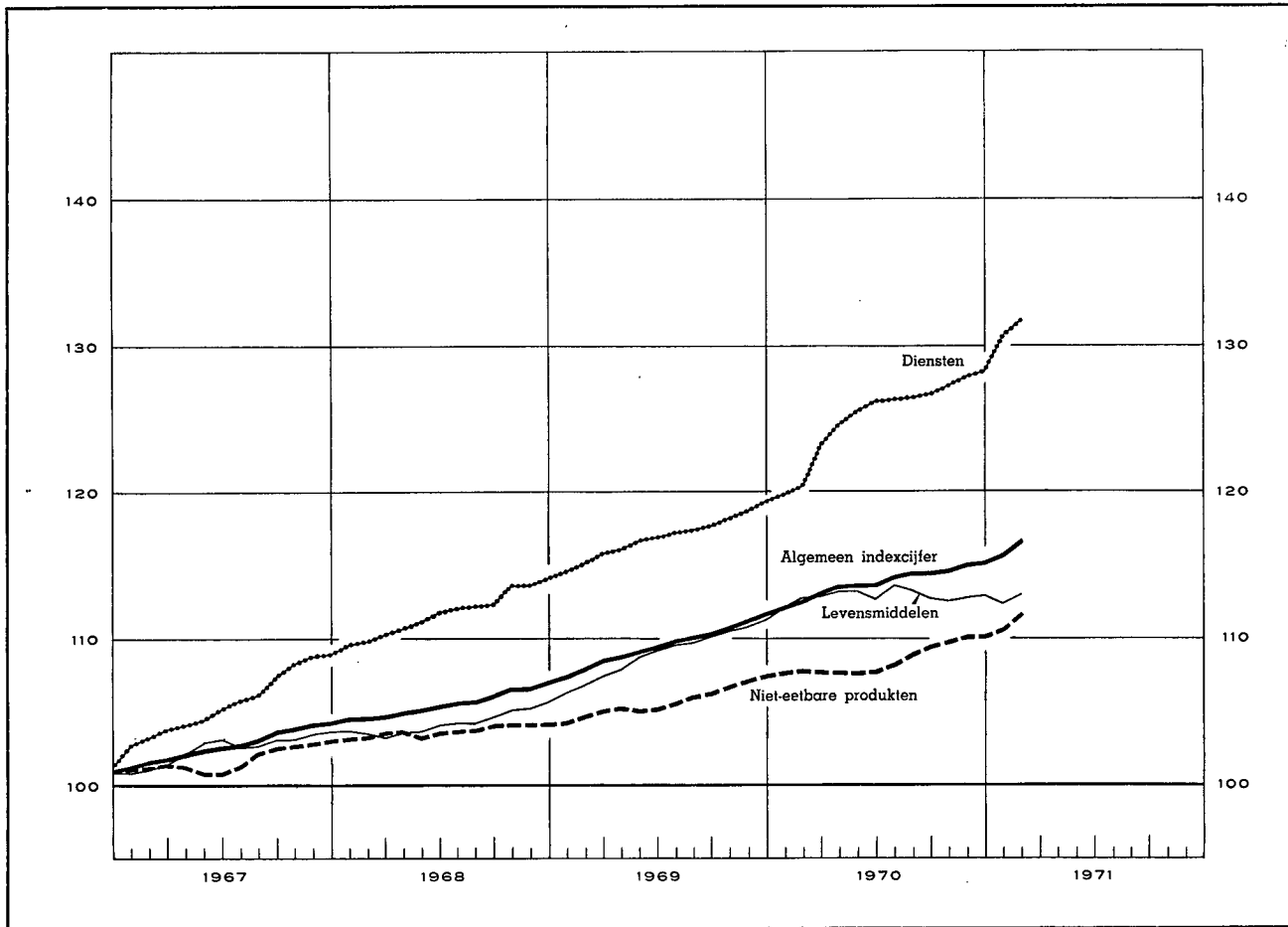

Maandgemiddelden of maanden	Algemeen indexcijfer		Levensmiddelen		Niet-eetbare produkten		Diensten	
	1970	1971	1970	1971	1970	1971	1970	1971
1966	100,00		100,00		100,00		100,00	
1967	102,91		102,52		101,84		105,83	
1968	105,69		104,28		103,81		111,79	
1969	109,65		109,10		105,81		116,97	
1970	113,94		112,90		108,64		125,17	
1 ^e kwartaal	112,67		112,57		107,80		121,14	
2 ^e kwartaal	113,67		113,04		107,77		125,38	
3 ^e kwartaal	114,44		113,21		108,95		126,44	
4 ^e kwartaal	114,99		112,79		110,05		127,74	
Januari	112,22	115,83	112,17	112,38	107,68	110,69	119,82	130,74
Februari	112,57	116,74	112,67	113,00	107,90	111,84	120,39	131,66
Maart	113,21		112,88		107,81		123,21	
April	113,64		113,24		107,83		124,53	
Mei	113,66		113,16		107,65		125,53	
Juni	113,70		112,72		107,83		126,07	
Juli	114,29		113,56		108,33		126,27	
Augustus	114,53		113,32		109,02		126,41	
September	114,50		112,75		109,51		126,63	
Oktober	114,70		112,59		109,89		127,17	
November	115,04		112,83		110,08		127,85	
December	115,23		112,95		110,17		128,20	

Bibliografische referenties : Statistisch Jaarboek voor België. — Statistisch Tijdschrift van het N.I.S. — Arbeidsblad. — Industrie, tijdschrift van het V.B.N. — « Centre de Recherches économiques » van Leuven. — De Belgische Textielnijverheid, tijdschrift van Febeltex. — Der Volkswirt. — Wirtschaft und Statistik. — Bulletin mensuel de statistique (O.V.N.). — Monthly Digest of Statistics. — Bulletin statistique de l'I.N.S.E.E. — Principaux indicateurs économiques (O.E.S.O.). — Données statistiques (Raad van Europa). — Mededeelingen van het Verbond der Belgische Nijverheid. — Financiële dagbladen : Agéfi, Het Financieele Dagblad, The Financial Times, Le Nouveau Journal.

VIII. — BUITENLANDSE HANDEL VAN DE B.L.E.U.

INVOER, UITVOER EN HANDELSBALANS Maandgemiddelden in miljarden franken

Bron: N.I.S.

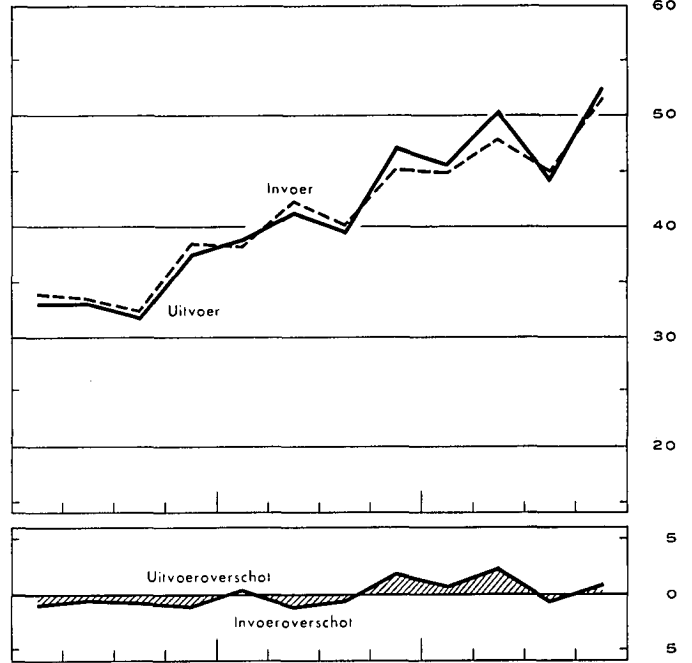
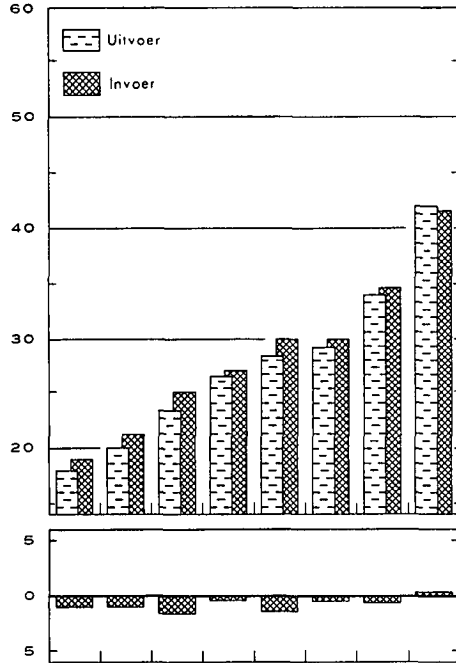

Bron: N.I.S.- Berekeningen N.B.B.

INDEXCIJFERS VAN HET VOLUME

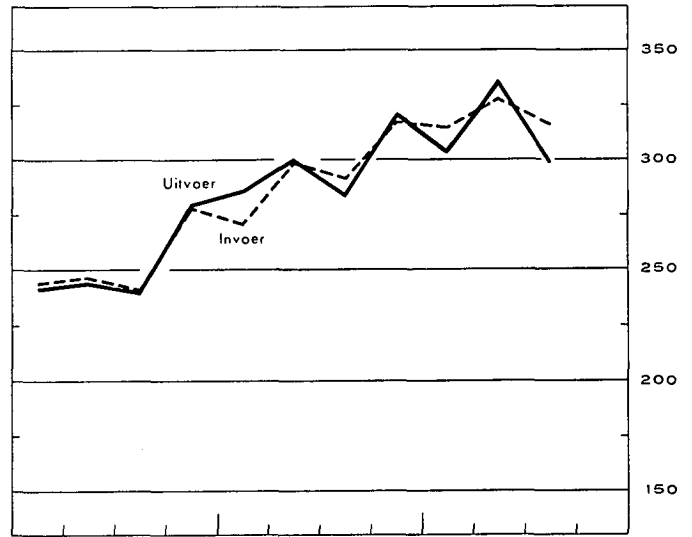
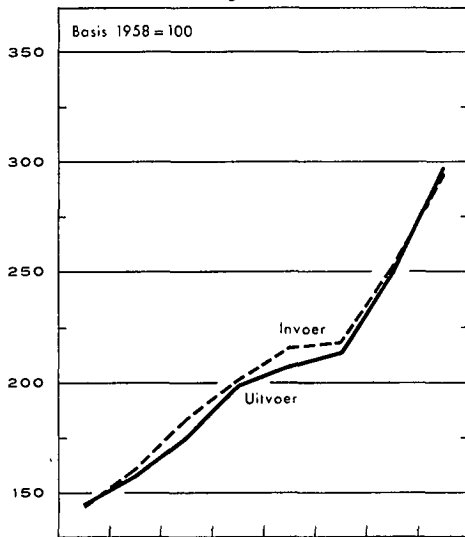

INDEXCIJFERS VAN DE GEMIDDELTE WAARDEN PER EENHEID EN VAN DE RUILVOET

Bron: N.I.S.- Berekeningen N.B.B.

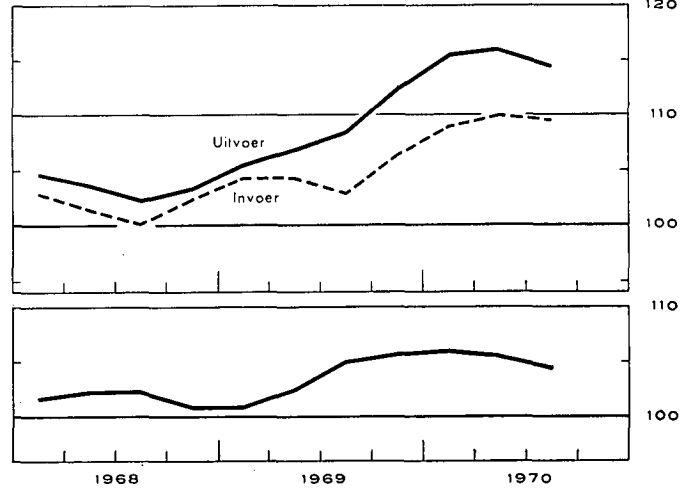
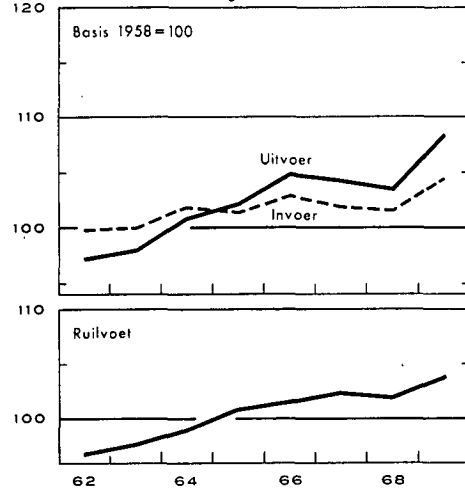

VIII - 1. — BUITENLANDSE HANDEL VAN DE B.L.E.U. — ALGEMENE TABEL

Maandgemiddelden of maanden	Bron : N.I.S.				Bron : N.I.S. — Berekeningen N.B.B.				
	Waarde (miljarden franken)			Percentage uitvoer invoer	Indexcijfers basis 1948 = 100				ruilvoet ¹
	Invoer	Uitvoer	Handels- balans		hoeveelheid		prijzen		
				invoer	uitvoer	bij invoer	bij uitvoer		
1963	21,3	20,2	- 1,1	95	160,5	157,9	100,1	97,9	97,8
1964	24,9	23,3	- 1,6	94	184,4	175,7	101,9	101,1	99,2
1965	27,1	26,6	- 0,5	98	201,5	199,1	101,4	102,4	101,0
1966	29,9	28,5	- 1,4	95	216,4	207,9	103,0	104,8	101,7
1967	29,9	29,3	- 0,6	98	218,3	214,3	101,9	104,4	102,5
1968	34,7	34,0	- 0,7	98	252,6	250,3	101,7	103,6	101,9
1969	41,6	41,9	+ 0,3	101	294,0	296,9	104,6	108,5	103,7
1970	47,3	48,3	+ 1,0	102					
1969 2 ^e kwartaal	42,5	41,4	- 1,1	97	298,6	299,9	104,4	107,1	102,6
3 ^e kwartaal	40,2	39,7	- 0,5	99	292,3	284,6	103,1	108,5	105,2
4 ^e kwartaal	45,4	47,6	+ 2,2	104	316,8	321,4	106,5	112,7	105,8
1970 1 ^e kwartaal	44,9	45,6	+ 0,7	102	314,9	304,0	109,0	115,6	106,1
2 ^e kwartaal	47,6	50,4	+ 2,8	106	328,4	337,0	110,0	116,0	105,5
3 ^e kwartaal	45,1	44,6	- 0,5	99	316,9	299,9	109,6	114,6	104,6
4 ^e kwartaal	51,6	52,6	+ 1,0	102					
1969 Eerste 6 maanden	40,5	40,2	- 0,3	99	284,9	293,0	104,4	106,3	101,8
Eerste 7 maanden	40,5	40,6	+ 0,1	100					
Eerste 8 maanden	40,0	39,4	- 0,6	98					
Eerste 9 maanden	40,4	40,1	- 0,3	99	287,4	290,2	104,0	107,0	103,0
Eerste 10 maanden	41,2	41,0	- 0,2	100					
Eerste 11 maanden	41,2	41,4	+ 0,2	100					
12 maanden	41,6	41,9	+ 0,3	101	294,8	298,0	104,6	108,4	103,7
1970 Eerste maand	39,8	43,8	+ 4,0	110					
Eerste 2 maanden	43,6	43,9	+ 0,3	101					
Eerste 3 maanden	44,9	45,6	+ 0,7	102	314,9	304,0	109,0	115,6	106,1
Eerste 4 maanden	46,4	47,7	+ 1,3	103					
Eerste 5 maanden	45,8	47,6	+ 1,8	104					
Eerste 6 maanden	46,3	48,0	+ 1,7	104	321,7	320,5	109,5	115,8	105,8
Eerste 7 maanden	46,3	48,3	+ 2,0	104					
Eerste 8 maanden	45,5	46,6	+ 1,1	102					
Eerste 9 maanden	45,9	46,9	+ 1,0	102	320,1	313,6	109,5	115,4	105,4
Eerste 10 maanden ... v	46,4	47,5	+ 1,1	102					
Eerste 11 maanden ... v	46,7	47,6	+ 0,9	102					
12 maanden	47,3	48,3	+ 1,0	102					

¹ Ruilvoet = $\frac{\text{indexcijfer van de uitvoerprijzen}}{\text{indexcijfer van de invoerprijzen}}$

N. B. — Wat de indexcijfers van de hoeveelheid, de prijzen en de ruilvoet betreft, wijkt het gemiddelde van de kwartaalcijfers af van het jaarlijks indexcijfer omdat in dat laatste ook seizoenproducten en sommige artikelen waarvan de bewegingen sporadisch zijn, worden opgenomen.

VIII - 2. — UITYOER VAN DE B.L.E.U. — Verdeling volgens de aard der produkten

(Miljarden franken)

Bron : Nationaal Instituut voor de Statistiek (indeling van de N.B.B. volgens de Type-classificatie voor de internationale handel van de O.V.N.).

Maandgemiddelden	Metaal- verwer- kende bedrij- ven	IJzer- en staal- nijver- heid	Textiel	Schei- kundige produk- ten	Non- ferro- metalen	Land- bouw- produk- ten	Dia- mant- nijver- heid	Petro- leum- nijver- heid	Voed- dings- bedrij- ven	Papier en boeken	Hout en meubelen	Glas en spiegel- glas	Huiden, leder en schoeisel	Rubber	Steen- groeven	Bouw- mate- rielen uit cement en uit gips	Bewerk- te tabak	Steen- kolen- nijver- heid	Cera- mie	Cement	Diver- sen	Totaal
1964	5,85	3,75	3,56	1,65	1,84	0,84	1,17	0,65	0,61	0,45	0,37	0,57	0,24	0,14	0,16	0,12	0,07	0,27	0,08	0,08	0,82	23,29
1965	7,07	4,13	3,78	2,02	2,22	1,16	1,22	0,69	0,72	0,54	0,43	0,58	0,27	0,16	0,17	0,12	0,10	0,18	0,08	0,09	0,86	26,59
1966	7,34	3,95	4,17	2,19	2,81	1,22	1,50	0,67	0,81	0,63	0,49	0,61	0,30	0,18	0,17	0,13	0,10	0,12	0,07	0,07	0,92	28,45
1967	7,53	4,24	3,85	2,45	2,63	1,54	1,54	0,68	0,87	0,67	0,53	0,67	0,29	0,19	0,18	0,14	0,11	0,13	0,08	0,07	0,91	29,30
1968	8,58	4,78	4,35	3,17	3,22	1,75	1,73	0,95	0,98	0,81	0,63	0,75	0,31	0,23	0,19	0,16	0,15	0,11	0,08	0,07	1,02	34,02
1969	10,97	5,96	5,22	4,02	3,83	2,13	1,93	1,27	1,25	1,08	0,81	0,80	0,41	0,29	0,21	0,17	0,13	0,11	0,10	0,07	1,18	41,94
1968 3 ^e kwartaal	7,64	4,64	3,99	3,14	3,05	1,57	1,67	1,01	0,45	0,78	0,59	0,70	0,30	0,22	0,21	0,16	0,14	0,11	0,08	0,07	0,92	31,94
4 ^e kwartaal	9,55	5,04	5,09	3,69	3,15	1,99	1,84	1,11	1,07	0,96	0,80	0,85	0,33	0,26	0,21	0,17	0,20	0,15	0,10	0,06	1,09	37,71
1969 1 ^e kwartaal	9,94	5,44	5,20	3,80	3,36	2,14	1,84	1,30	1,13	0,99	0,78	0,75	0,41	0,27	0,18	0,14	0,13	0,11	0,09	0,05	1,03	39,08
2 ^e kwartaal	11,49	5,66	5,25	3,92	3,50	1,88	1,71	1,21	1,22	1,06	0,83	0,82	0,40	0,29	0,22	0,17	0,12	0,11	0,10	0,07	1,34	41,37
3 ^e kwartaal	9,96	5,53	4,66	3,92	4,11	1,99	1,61	1,50	1,25	1,02	0,74	0,79	0,40	0,29	0,22	0,17	0,13	0,11	0,10	0,07	1,15	39,72
4 ^e kwartaal	12,47	7,23	5,77	4,44	4,34	2,52	2,57	1,08	1,38	1,24	0,89	0,84	0,43	0,33	0,22	0,20	0,13	0,13	0,11	0,07	1,18	47,57
1970 1 ^e kwartaal	11,82	7,45	5,18	4,44	4,56	2,33	1,79	1,03	1,42	1,17	0,75	0,77	0,43	0,32	0,19	0,15	0,11	0,08	0,10	0,06	1,48	45,63
2 ^e kwartaal	14,63	7,53	5,68	5,05	4,57	2,36	1,62	0,99	1,57	1,31	0,93	0,96	0,41	0,35	0,24	0,21	0,13	0,13	0,12	0,09	1,53	50,41
3 ^e kwartaal	11,27	6,73	4,96	4,80	3,98	2,39	1,79	1,19	1,39	1,13	0,85	0,88	0,36	0,29	0,25	0,22	0,13	0,18	0,12	0,08	1,57	44,56
1969 Eerste 10 maanden .	10,73	5,77	5,16	3,94	3,76	2,04	1,79	1,32	1,21	1,05	0,80	0,80	0,41	0,29	0,21	0,17	0,13	0,11	0,10	0,07	1,19	41,05
Eerste 11 maanden .	10,82	5,86	5,19	3,98	3,78	2,08	1,88	1,29	1,23	1,06	0,81	0,80	0,41	0,29	0,21	0,17	0,13	0,11	0,10	0,07	1,18	41,45
12 maanden	10,97	5,96	5,22	4,02	3,83	2,13	1,93	1,27	1,25	1,08	0,81	0,80	0,41	0,29	0,21	0,17	0,13	0,11	0,10	0,07	1,18	41,94
1970 Eerste maand	11,31	7,61	4,52	4,28	4,82	2,26	1,51	1,10	1,28	1,07	0,66	0,72	0,38	0,31	0,18	0,13	0,11	0,10	0,08	0,06	1,34	43,83
Eerste 2 maanden .	11,50	7,38	4,75	4,46	4,43	2,21	1,56	1,12	1,29	1,10	0,69	0,73	0,40	0,31	0,18	0,13	0,11	0,09	0,09	0,05	1,37	43,95
Eerste 3 maanden .	11,82	7,45	5,18	4,44	4,56	2,33	1,79	1,03	1,42	1,17	0,75	0,77	0,43	0,32	0,19	0,15	0,11	0,08	0,10	0,06	1,48	45,63
Eerste 4 maanden .	12,53	7,74	5,50	4,69	4,67	2,40	1,81	1,00	1,46	1,24	0,80	0,83	0,43	0,34	0,20	0,16	0,12	0,09	0,10	0,07	1,55	47,73
Eerste 5 maanden .	12,85	7,59	5,38	4,74	4,59	2,34	1,79	0,94	1,46	1,23	0,81	0,84	0,41	0,33	0,21	0,17	0,11	0,10	0,10	0,07	1,51	47,57
Eerste 6 maanden .	13,23	7,49	5,43	4,75	4,57	2,34	1,71	1,01	1,49	1,24	0,84	0,86	0,42	0,34	0,21	0,18	0,12	0,10	0,11	0,08	1,50	48,02
Eerste 7 maanden .	13,31	7,51	5,40	4,81	4,56	2,37	1,70	1,02	1,49	1,23	0,85	0,87	0,42	0,34	0,22	0,19	0,12	0,11	0,11	0,08	1,57	48,28
Eerste 8 maanden .	12,56	7,28	5,19	4,70	4,40	2,32	1,72	1,04	1,45	1,18	0,82	0,84	0,40	0,32	0,22	0,18	0,12	0,12	0,11	0,08	1,51	46,56
Eerste 9 maanden .	12,57	7,24	5,27	4,76	4,37	2,36	1,74	1,07	1,46	1,20	0,84	0,87	0,40	0,32	0,23	0,19	0,12	0,13	0,11	0,08	1,54	46,87
Eerste 10 maanden .	12,80	7,30	5,39	4,80	4,37	2,45	1,77	1,09	1,47	1,22	0,87	0,90	0,41	0,33	0,23	0,20	0,12	0,14	0,11	0,08	1,55	47,60

N. B. — De inhoud van elke rubriek stemt met de benaming overeen, zelfs indien de produkten worden vervaardigd door een nijverheidstak die een andere hoofdactiviteit heeft.
— Voor een overzicht van de buitenlandse handel van 1969 : zie Tijdschrift voor Documentatie en Voorlichting, XLVe jaargang, deel II, nr 3, september 1970.

VIII - 3. — INVOER VAN DE B.L.E.U. — Verdeling volgens het gebruik der produkten

(Miljoenen franken)

Bron : Nationaal Instituut voor de Statistiek — Berekeningen door de N.B.B.

Maandgemiddelden	Produktiegoederen bestemd voor												Verbruiksgoederen								Uitrus-tings-goede-ren	Diver-sen ³	Alge-meen totaal			
	Totaal	de metaal-nijver-heid ¹	de textiel-bedrij-ven	de land-bouwen de voe-dings-bedrij-ven	de dia-mant-nijver-heid	de hout-nijver-heid	de leder-nijver-heid	de papier en gra-fische nijver-heid	de tabaks-nijver-heid	de bouw-bedrij-ven	de rubber-nijver-heid	de petro-leum-raffina-derijen	diverse produktiesectoren					Totaal	niet duurzame					duur-zame ²		
													brandstoffen		schei-kundige pro-dukten	metaal-pro-dukten	andere pro-dukten		voedingsmiddelen	andere					dier-lijke pro-dukten	plant-aardige pro-dukten
													vloei-bare	andere												
1960	11.549	3.922	1.271	1.300	773	272	172	245	104	222	88	595	351	685	667	235	647	3.089	353	798	307	1.631	1.850	...	16.488	
1961	12.070	4.045	1.472	1.245	793	285	196	247	109	242	81	623	344	724	696	277	691	3.285	395	812	309	1.769	2.223	1	17.579	
1962	12.987	4.388	1.581	1.464	771	267	197	237	103	253	75	659	415	782	764	311	720	3.423	377	846	314	1.886	2.568	3	18.981	
1963	14.395	4.700	1.662	1.480	938	316	219	265	119	290	82	933	393	960	898	344	796	4.019	462	920	360	2.277	2.883	3	21.300	
1963	14.400	4.705	1.662	1.480	938	316	219	265	119	290	82	933	393	960	898	344	796	3.937	462	920	360	2.195	2.884	79	21.300	
1964	16.390	5.343	1.958	1.591	1.126	397	233	293	140	360	88	992	405	985	1.087	454	938	4.976	696	1.050	402	2.828	3.464	83	24.913	
1965	17.618	6.076	1.759	1.782	1.174	378	242	295	161	396	98	1.110	360	940	1.235	519	1.093	5.849	802	1.220	481	3.346	3.509	94	27.070	
1966	19.740	7.195	1.855	2.024	1.508	403	258	317	147	487	109	1.033	420	851	1.384	538	1.211	6.110	829	1.295	515	3.471	4.000	42	29.892	
1967	19.324	6.566	1.559	2.168	1.398	394	219	326	185	498	123	1.229	475	827	1.503	617	1.237	6.429	963	1.379	592	3.495	4.117	30	29.900	
1968	23.120	8.185	1.804	2.229	1.899	405	237	354	149	538	155	1.711	558	1.000	1.826	604	1.466	7.236	1.034	1.416	712	4.074	4.278	88	34.722	
1969	27.944	10.149	2.028	2.539	2.407	526	298	427	172	686	238	2.010	475	1.188	2.198	781	1.822	8.529	1.150	1.604	848	4.927	5.095	52	41.620	
1968 4 ^e kwartaal ...	25.812	8.804	2.003	2.651	2.204	490	266	418	175	606	171	1.925	606	1.131	1.987	711	1.664	8.019	1.074	1.540	847	4.558	4.704	191	38.726	
1969 1 ^e kwartaal ...	25.994	8.824	2.115	2.477	2.498	349	337	383	171	547	186	2.006	582	1.122	2.026	674	1.697	8.092	1.056	1.526	796	4.714	4.282	86	38.454	
2 ^e kwartaal ...	28.645	10.167	2.124	2.492	2.906	491	326	432	184	706	252	1.951	427	1.255	2.274	793	1.865	8.569	1.180	1.606	840	4.943	5.238	42	42.494	
3 ^e kwartaal ...	26.827	10.347	1.814	2.234	1.830	674	232	437	158	694	227	2.137	401	1.066	2.083	771	1.722	8.248	1.099	1.502	818	4.829	5.047	37	40.159	
4 ^e kwartaal ...	30.311	11.260	2.060	2.952	2.394	589	297	456	177	799	287	1.946	489	1.310	2.407	886	2.002	9.206	1.263	1.783	936	5.224	5.813	41	45.371	
1970 1 ^e kwartaal ...	30.062	11.660	2.116	3.030	1.464	409	326	473	179	692	237	1.896	588	1.536	2.437	913	2.106	9.109	1.144	1.646	931	5.388	5.687	60	44.918	
2 ^e kwartaal ...	31.625	12.449	2.060	2.941	1.820	485	285	543	201	875	311	1.866	498	1.518	2.594	990	2.189	9.572	1.309	1.936	977	5.350	6.359	52	47.608	
3 ^e kwartaal ...	29.979	11.829	1.654	2.952	1.290	623	220	508	166	819	256	2.360	492	1.419	2.353	970	2.068	8.963	1.247	1.611	979	5.126	6.045	58	45.045	

* Benaderende cijfers verkregen aan de hand van de oude tariefposten.

¹ Rubriek vanaf 1963 gewijzigd door het opnemen van produkten die voordien deel uitmaakten van de rubriek « Duurzame verbruiksgoederen ».

² Rubriek gewijzigd : in 1964, door uitsluiting van produkten die opgenomen worden bij de « Produktiegoederen bestemd voor de metaalnijverheid en de metaalverwerkende nijverheid » en onder de rubriek « Diverse goederen ».

³ Rubriek die vooral sedert 1963 produkten omvat waarvoor een vertrouwelijk tarief geldt.

VIII - 4 a. — INDEXCIJFERS VAN DE GEMIDDELDE WAARDEN PER EENHEID *

Basis 1958 = 100

Bron: Nationaal Instituut voor de Statistiek — Berekeningen door de N.B.B.

	1961	1962	1963	1964	1965	1966	1967	1968	1969	1968	1969				1970		
										4e kwart.	1e kwart.	2e kwart.	3e kwart.	4e kwart.	1e kwart.	2e kwart.	3e kwart.
INVOER (C.I.F.) — Indeling volgens gebruik der produkten																	
Produktiegoederen	100,2	98,7	98,9	100,4	99,0	100,5	99,2	99,2	101,9	99,6	101,7	102,3	100,2	103,6	107,4	108,2	106,8
Verbruiksgoederen	99,0	98,9	100,0	102,3	105,1	105,9	104,6	103,3	106,3	104,6	106,6	106,0	105,1	107,7	110,6	108,0	110,0
Uitrustingsgoederen	101,1	106,5	108,4	110,8	108,0	112,2	112,1	113,0	116,8	115,3	116,7	113,7	116,2	121,2	115,2	124,0	124,7
Totaal ...	99,9	99,5	100,1	101,9	101,4	103,0	101,9	101,7	104,6	102,5	104,4	104,4	103,1	106,5	109,0	110,0	109,6
UITVOER (F.O.B.) — Indeling volgens aard der produkten																	
IJzer- en staalnijverheid	98,5	93,7	91,3	92,6	92,7	92,0	91,4	89,9	99,1	90,2	91,2	93,7	99,7	110,7	118,5	121,7	120,2
Metaalverwerkende bedrijven	94,8	95,3	100,0	102,6	104,0	106,8	109,7	108,7	112,1	108,2	111,3	111,5	110,7	116,3	118,6	119,8	120,8
Non-ferro metalen	110,7	109,4	111,2	123,3	137,6	167,3	159,4	171,0	188,4	161,8	170,7	179,9	193,2	205,7	216,1	216,8	197,4
Textiel	101,2	100,7	103,7	109,1	106,8	106,3	104,7	99,8	101,3	99,4	101,0	101,3	100,8	101,8	102,7	100,7	100,7
Scheikundige produkten	98,7	94,7	92,4	94,2	96,2	95,7	94,3	93,3	94,0	93,2	94,2	92,6	93,8	95,6	94,2	94,8	93,4
Steenkolennijverheid	70,3	71,9	81,9	96,8	78,5	73,9	71,9	77,0	86,2	78,4	81,1	82,2	88,1	93,2	108,1	116,5	136,6
Petroleumnijverheid	85,2	83,2	80,8	78,5	77,9	74,2	74,5	74,8	72,1	71,0	72,7	71,1	73,1	71,0	69,7	70,0	69,3
Glas en spiegelglas	101,1	99,8	96,6	99,1	98,4	99,4	105,2	102,7	102,0	102,3	103,3	103,0	104,3	101,4	101,1	95,1	93,1
Landbouwprodukten	100,3	105,0	114,3	109,3	114,1	118,5	114,4	113,0	124,6	120,8	126,6	126,8	124,8	122,2	120,9	118,4	118,9
Cement	99,0	98,3	98,6	100,2	101,6	100,1	100,8	98,5	90,7	97,4	94,7	90,9	91,8	86,9	92,1	96,2	98,5
Stengroeven	98,2	96,8	95,4	96,1	98,5	97,9	100,6	101,6	106,2	101,9	105,7	106,2	105,9	107,9	111,1	110,1	110,0
Ceramiek	91,1	95,7	100,7	109,4	111,3	115,8	116,1	119,4	118,1	121,6	119,2	118,3	120,5	114,4	122,2	124,8	129,4
Hout en meubelen	99,3	97,0	99,0	104,7	107,8	111,1	113,2	109,7	111,7	108,6	111,1	109,2	110,9	115,5	118,3	119,3	115,8
Huiden, leder en schoeisel	110,3	108,8	102,7	107,6	114,7	127,1	119,3	113,7	126,8	114,2	122,7	131,3	126,9	126,4	129,8	120,0	123,8
Papier en boeken	92,4	95,3	92,7	95,4	98,5	99,0	98,5	95,0	96,9	100,5	96,5	97,6	96,8	97,0	100,8	103,2	100,0
Bewerkte tabak	100,5	111,7	105,7	100,7	112,6	117,9	120,1	134,6	131,1	139,0	134,6	131,0	132,2	126,9	132,4	133,2	134,1
Rubber	88,4	86,2	83,0	84,1	84,4	83,4	82,5	82,7	80,0	83,9	81,0	80,7	79,6	79,0	81,4	79,8	82,1
Voedingsbedrijven	91,1	89,6	94,2	97,7	98,3	98,5	97,8	94,8	98,9	95,8	97,5	100,1	93,2	102,0	101,3	104,0	101,7
Diversen	90,1	87,8	88,9	93,0	87,4	78,9	78,8	83,0	96,9	87,0	80,3	88,3	102,9	96,5	99,8	107,6	110,7
Totaal ...	97,8	96,4	97,9	101,1	102,4	104,8	104,4	103,6	108,5	103,4	105,5	107,1	108,5	112,7	115,6	116,0	114,6
INDEXCIJFERS VAN DE RUILVOET ¹																	
Totaal ...	97,9	96,9	97,8	99,2	101,0	101,7	102,5	101,9	103,7	100,9	101,1	102,6	105,2	105,8	106,1	105,5	104,6

¹ Indexcijfers van de ruilvoet : $\frac{\text{indexcijfer van de gemiddelde waarden per eenheid bij de uitvoer (f.o.b.)}}{\text{indexcijfer van de gemiddelde waarden per eenheid bij de invoer (c.i.f.)}}$

* Zie N. B. van tabel VIII-1.

VIII - 4 b. — INDEXCIJFERS VAN HET VOLUME *

Basis 1958 = 100

Bron : Nationaal Instituut voor de Statistiek — Berekeningen door de N.B.B.

	1961	1962	1963	1964	1965	1966	1967	1968	1969	1968					1969			1970		
										4e kwart.	1e kwart.	2e kwart.	3e kwart.	4e kwart.	1e kwart.	2e kwart.	3e kwart.			
INVOER (C.I.F.) — Indeling volgens gebruik der produkten																				
Produktiegoederen	130,9	145,6	159,7	178,5	194,6	211,5	209,6	248,0	289,2	275,6	267,3	290,7	287,7	310,7	308,6	317,5	310,6			
Verbruiksgoederen	128,1	131,8	152,4	188,1	214,4	226,8	240,9	272,9	315,2	300,6	301,3	322,0	311,1	341,7	330,0	351,8	326,9			
Uitrustingsgoederen	147,7	161,4	179,3	214,1	221,8	233,1	234,7	250,9	294,1	266,1	249,1	310,9	294,3	316,6	335,0	360,0	345,9			
Totaal ...	132,3	144,6	160,5	184,4	201,5	216,4	218,3	252,6	294,0	278,3	271,3	298,6	292,3	316,8	314,9	328,4	316,9			
UITVOER (F.O.B.) — Indeling volgens aard der produkten																				
IJzer- en staalnijverheid	117,5	127,3	130,9	151,6	166,0	160,4	173,4	198,5	224,9	209,6	222,7	225,7	207,0	244,4	235,0	231,2	209,4			
Metaalverwerkende bedrijven	141,2	164,6	175,0	208,2	250,5	260,0	259,5	297,4	372,0	335,8	343,8	395,5	346,8	401,8	378,0	461,3	354,9			
Non-ferro metalen	131,9	135,2	150,7	162,5	175,3	182,8	179,3	204,2	219,5	211,0	212,8	209,3	231,2	228,7	228,5	227,8	217,5			
Textiel	139,0	158,5	170,0	177,6	192,7	212,9	199,7	236,4	279,9	279,8	279,7	281,3	250,6	307,8	274,3	306,8	267,6			
Scheikundige produkten	123,4	130,3	151,0	166,4	198,0	217,2	241,1	312,0	390,0	362,1	368,5	390,9	383,1	428,4	418,1	471,5	450,8			
Steenkolennijverheid	90,7	88,1	85,6	78,2	63,6	45,0	51,6	40,9	37,4	53,6	37,9	36,2	36,6	38,9	21,7	29,9	38,1			
Petroleumnijverheid	97,2	107,1	154,3	156,0	166,1	168,4	170,4	236,3	327,7	291,9	331,5	316,6	385,9	285,0	274,6	261,5	317,5			
Glas en spiegelglas	145,1	168,8	169,5	188,1	190,2	198,6	208,9	239,6	256,4	273,9	237,7	257,6	243,9	263,8	248,7	327,9	309,7			
Landbouwprodukten	110,5	138,0	158,3	157,2	208,0	210,3	273,4	314,7	347,7	344,5	363,5	319,7	333,3	428,6	410,3	407,5	419,0			
Cement	111,3	109,2	99,3	115,8	133,7	114,6	106,3	109,6	113,4	98,4	88,8	117,7	121,1	126,4	105,0	147,5	131,4			
Stengroeven	131,6	154,0	173,9	204,9	212,1	211,3	221,7	238,1	245,7	255,2	217,9	254,8	264,5	255,2	209,3	268,6	283,5			
Ceramik	229,3	196,3	206,7	250,5	258,0	228,6	232,5	248,3	300,9	290,6	268,4	313,1	287,0	331,7	278,0	337,0	325,0			
Hout en meubelen	205,5	287,1	349,4	399,0	450,1	489,3	521,6	644,2	812,3	820,5	789,8	852,9	742,1	868,4	710,8	874,0	818,0			
Huiden, leder en schoeisel	160,1	175,8	195,5	209,2	217,1	223,8	227,8	250,8	304,0	272,0	312,7	292,4	297,2	328,3	310,4	320,1	277,6			
Papier en boeken	140,2	161,8	181,7	205,9	234,9	274,1	292,2	368,5	480,9	403,8	444,0	468,4	458,0	553,5	502,5	545,8	487,2			
Bewerkte tabak	178,8	167,2	216,0	278,0	336,4	329,7	374,5	424,7	375,4	549,8	375,9	366,9	375,4	385,2	328,9	368,6	384,4			
Rubber	148,1	165,6	187,0	222,0	261,1	281,2	300,9	363,5	478,7	398,1	442,7	464,2	463,1	548,9	516,0	578,7	461,9			
Voedingsbedrijven	154,1	185,8	209,9	234,0	278,0	291,6	312,9	365,2	445,2	400,8	411,9	432,4	470,4	481,0	496,4	534,7	488,8			
Diversen	147,9	153,7	155,1	159,9	177,6	207,3	206,5	214,8	215,0	220,7	223,4	236,3	204,3	223,2	228,5	258,0	251,6			
Totaal ...	130,0	145,1	157,9	175,7	199,1	207,9	214,3	250,3	296,9	280,3	286,1	299,9	284,6	321,4	304,0	337,0	299,9			

* Zie N.B. van tabel VIII-1.

VIII - 5. — GEOGRAFISCHE SPREIDING VAN DE BUITENLANDSE HANDEL VAN DE B.L.E.U

(Miljarde franken)

Bron : N.I.S.

Maandgemiddelden	West-Duitsland			Frankrijk			Nederland		
	invoer	uitvoer	handelsbalans	invoer	uitvoer	handelsbalans	invoer	uitvoer	handelsbalans
1964	5,12	4,83	- 0,29	3,65	3,53	- 0,12	3,67	5,34	+ 1,67
1965	5,76	5,81	+ 0,05	4,15	3,86	- 0,29	4,02	5,87	+ 1,85
1966	6,47	6,00	- 0,47	4,65	4,60	- 0,05	4,37	6,33	+ 1,96
1967	6,33	5,80	- 0,53	4,43	5,19	+ 0,76	4,50	6,29	+ 1,79
1968	7,21	7,12	- 0,09	5,30	6,31	+ 1,01	5,06	7,16	+ 2,10
1969	9,65	9,60	- 0,05	6,62	8,81	+ 2,19	5,94	8,12	+ 2,18
1970	11,05	11,90	+ 0,85	8,11	9,58	+ 1,47	6,93	9,38	+ 2,45
1968 4 ^e kwartaal	8,35	8,02	- 0,33	6,46	7,77	+ 1,31	5,60	7,68	+ 2,08
1969 1 ^e kwartaal	8,28	8,69	+ 0,41	6,58	8,47	+ 1,89	5,74	7,75	+ 2,01
2 ^e kwartaal	9,56	8,92	- 0,64	6,88	8,80	+ 1,92	6,16	8,12	+ 1,96
3 ^e kwartaal	9,91	9,41	- 0,50	5,80	8,00	+ 2,20	5,48	7,61	+ 2,13
4 ^e kwartaal	10,88	11,40	+ 0,52	7,22	9,99	+ 2,77	6,37	8,98	+ 2,61
1970 1 ^e kwartaal	10,30	11,20	+ 0,90	7,92	8,91	+ 0,99	6,78	8,54	+ 1,76
2 ^e kwartaal	10,67	12,33	+ 1,66	8,31	10,16	+ 1,85	7,05	10,23	+ 3,18
3 ^e kwartaal	10,83	11,26	+ 0,43	7,38	8,86	+ 1,48	6,36	8,60	+ 2,24
4 ^e kwartaal	12,39	12,82	+ 0,43	8,84	10,39	+ 1,55	7,50	10,15	+ 2,65
1969 12 maanden	9,65	9,60	- 0,05	6,62	8,81	+ 2,19	5,94	8,12	+ 2,18
1970 1 ^e maand	8,15	10,57	+ 2,42	7,27	8,60	+ 1,33	6,30	8,11	+ 1,81
Eerste 2 maanden	10,25	10,56	+ 0,31	7,41	8,54	+ 1,13	6,47	8,19	+ 1,72
Eerste 3 maanden	10,30	11,20	+ 0,90	7,92	8,91	+ 0,99	6,78	8,54	+ 1,76
Eerste 4 maanden	10,55	11,76	+ 1,21	8,15	9,34	+ 1,19	6,97	9,12	+ 2,15
Eerste 5 maanden	10,30	11,66	+ 1,36	7,92	9,36	+ 1,44	7,00	9,22	+ 2,22
Eerste 6 maanden	10,48	11,76	+ 1,28	8,11	9,54	+ 1,43	6,92	9,38	+ 2,46
Eerste 7 maanden	10,68	11,93	+ 1,25	8,00	9,61	+ 1,61	6,70	9,36	+ 2,66
Eerste 8 maanden	10,43	11,54	+ 1,11	7,82	9,22	+ 1,40	6,71	8,93	+ 2,22
Eerste 9 maanden	10,60	11,60	+ 1,00	7,87	9,31	+ 1,44	6,73	9,12	+ 2,39
Eerste 10 maanden	10,72	11,73	+ 1,01	8,00	9,43	+ 1,43	6,86	9,23	+ 2,37
Eerste 11 maanden	10,82	11,76	+ 0,94	8,03	9,46	+ 1,43	6,90	9,22	+ 2,32
12 maanden	11,05	11,90	+ 0,85	8,11	9,58	+ 1,47	6,93	9,38	+ 2,45
Maandgemiddelden	Italië			Europese Economische Gemeenschap			Totaal Europese O.E.S.O.-landen (moederlanden) 1		
	invoer	uitvoer	handelsbalans	invoer	uitvoer	handelsbalans	invoer	uitvoer	handelsbalans
1964	0,94	0,88	- 0,06	13,38	14,58	+ 1,20	16,87	17,96	+ 1,09
1965	1,05	0,91	- 0,14	14,98	16,45	+ 1,47	18,74	20,41	+ 1,67
1966	1,22	0,94	- 0,28	16,70	17,87	+ 1,17	20,79	21,85	+ 1,06
1967	1,35	1,17	- 0,18	16,61	18,45	+ 1,84	20,66	22,47	+ 1,81
1968	1,50	1,29	- 0,21	19,07	21,88	+ 2,81	23,73	26,20	+ 2,47
1969	1,68	1,80	+ 0,12	23,89	28,33	+ 4,44	29,35	33,79	+ 4,44
1970	1,78	2,28	+ 0,50	27,87	33,14	+ 5,27	33,60	39,41	+ 5,81
1968 4 ^e kwartaal	1,61	1,57	- 0,04	22,02	25,04	+ 3,02	27,14	29,62	+ 2,48
1969 1 ^e kwartaal	1,71	1,61	- 0,10	22,32	26,52	+ 4,20	27,67	31,73	+ 4,06
2 ^e kwartaal	1,69	1,74	+ 0,05	24,28	27,59	+ 3,31	29,80	32,86	+ 3,06
3 ^e kwartaal	1,78	1,69	- 0,09	22,97	26,71	+ 3,74	27,77	31,88	+ 4,11
4 ^e kwartaal	1,52	2,16	+ 0,64	25,99	32,53	+ 6,54	32,14	38,70	+ 6,56
1970 1 ^e kwartaal	1,80	2,11	+ 0,31	26,80	30,76	+ 3,96	32,12	37,10	+ 4,98
2 ^e kwartaal	1,77	2,60	+ 0,83	27,80	35,32	+ 7,52	33,75	41,69	+ 7,94
3 ^e kwartaal	1,79	2,09	+ 0,30	26,36	30,81	+ 4,45	31,68	36,31	+ 4,63
4 ^e kwartaal	1,76	2,30	+ 0,54	30,49	35,66	+ 5,17	36,85	42,54	+ 5,69
1969 12 maanden	1,68	1,80	+ 0,12	23,89	28,33	+ 4,44	29,35	33,79	+ 4,44
1970 1 ^e maand	1,55	1,91	+ 0,36	23,27	29,19	+ 5,92	28,70	35,50	+ 6,80
Eerste 2 maanden	1,66	1,98	+ 0,32	25,79	29,27	+ 3,48	31,15	35,54	+ 4,39
Eerste 3 maanden	1,80	2,11	+ 0,31	26,80	30,76	+ 3,96	32,12	37,10	+ 4,98
Eerste 4 maanden	1,87	2,34	+ 0,47	27,54	32,56	+ 5,02	33,00	39,04	+ 6,04
Eerste 5 maanden	1,78	2,31	+ 0,53	27,00	32,55	+ 5,55	32,44	38,90	+ 6,46
Eerste 6 maanden	1,79	2,36	+ 0,57	27,30	33,04	+ 5,74	32,93	39,40	+ 6,47
Eerste 7 maanden	1,80	2,40	+ 0,60	27,18	33,30	+ 6,12	32,80	39,59	+ 6,79
Eerste 8 maanden	1,80	2,31	+ 0,51	26,76	32,00	+ 5,24	32,22	38,09	+ 5,87
Eerste 9 maanden	1,79	2,27	+ 0,48	26,99	32,30	+ 5,31	32,52	38,37	+ 5,85
Eerste 10 maanden	1,81	2,27	+ 0,46	27,39	32,66	+ 5,27	33,01	38,83	+ 5,82
Eerste 11 maanden	1,79	2,26	+ 0,47	27,54	32,70	+ 5,16	33,22	38,86	+ 5,64
12 maanden	1,78	2,28	+ 0,50	27,87	33,14	+ 5,27	33,60	39,41	+ 5,81

1 Finland inbegrepen vanaf januari 1970.

VIII - 5. — GEOGRAFISCHE SPREIDING VAN DE BUITENLANDSE HANDEL VAN DE B.L.E.U.

(Miljarden franken)

Bron : N.I.S.

Maandgemiddelden	Verenigde Staten van Amerika			Verenigd Koninkrijk			Landen van het sterlinggebied exclusief het Verenigd Koninkrijk		
	invoer	uitvoer	handels- balans	invoer	uitvoer	handels- balans	invoer	uitvoer	handels- balans
1964	2,19	1,88	- 0,31	1,89	1,15	- 0,74	1,47	0,88	- 0,59
1965	2,29	2,22	- 0,07	2,02	1,28	- 0,74	1,57	1,03	- 0,54
1966	2,37	2,46	+ 0,09	2,21	1,34	- 0,87	1,76	1,01	- 0,75
1967	2,46	2,45	- 0,01	2,09	1,39	- 0,70	1,82	1,06	- 0,76
1968	2,87	3,21	+ 0,34	2,51	1,49	- 1,02	1,91	1,09	- 0,82
1969	3,19	2,90	- 0,29	2,90	1,69	- 1,21	2,31	1,24	- 1,07
1970	4,15	2,90	- 1,25	2,74	1,76	- 0,98			
1968 4 ^e kwartaal	3,07	3,11	+ 0,04	2,73	1,51	- 1,22	1,99	1,19	- 0,80
1969 1 ^e kwartaal	2,27	2,34	+ 0,07	2,86	1,71	- 1,15	2,22	1,16	- 1,06
2 ^e kwartaal	3,42	3,50	+ 0,08	2,87	1,53	- 1,34	2,56	1,31	- 1,25
3 ^e kwartaal	3,22	2,81	- 0,41	2,52	1,61	- 0,91	2,19	1,10	- 1,09
4 ^e kwartaal	3,87	2,93	- 0,94	3,33	1,89	- 1,44	2,26	1,40	- 0,86
1970 1 ^e kwartaal	3,64	2,83	- 0,81	2,50	1,72	- 0,78	2,47	1,40	- 1,07
2 ^e kwartaal	4,18	2,61	- 1,57	3,00	1,74	- 1,26	2,17	1,31	- 0,86
3 ^e kwartaal	3,78	2,48	- 1,30	2,34	1,45	- 0,89	2,32	1,28	- 1,04
4 ^e kwartaal	5,04	3,67	- 1,37	3,10	2,12	- 0,98			
1969 Eerste 11 maanden	3,08	2,93	- 0,15	2,80	1,66	- 1,14	2,31	1,22	- 1,09
12 maanden	3,19	2,90	- 0,29	2,90	1,69	- 1,21	2,31	1,24	- 1,07
1970 1 ^e maand	3,08	2,49	- 0,59	2,64	1,98	- 0,66	2,39	1,39	- 1,00
Eerste 2 maanden	3,26	2,91	- 0,34	2,46	1,79	- 0,67	2,52	1,28	- 1,24
Eerste 3 maanden	3,64	2,83	- 0,81	2,50	1,72	- 0,78	2,47	1,40	- 1,07
Eerste 4 maanden	3,95	2,82	- 1,13	2,67	1,77	- 0,90	2,71	1,40	- 1,31
Eerste 5 maanden	3,88	2,81	- 1,07	2,68	1,76	- 0,92	2,62	1,39	- 1,23
Eerste 6 maanden	3,91	2,72	- 1,19	2,75	1,73	- 1,02	2,32	1,35	- 0,97
Eerste 7 maanden	3,92	2,72	- 1,20	2,73	1,72	- 1,01	2,37	1,35	- 1,02
Eerste 8 maanden	3,87	2,63	- 1,24	2,61	1,65	- 0,96	2,36	1,33	- 1,03
Eerste 9 maanden	3,87	2,64	- 1,23	2,61	1,64	- 0,97	2,32	1,33	- 0,99
Eerste 10 maanden	3,88	2,78	- 1,10	2,67	1,68	- 0,99	2,31	1,36	- 0,95
Eerste 11 maanden	3,94	2,85	- 1,09	2,69	1,69	- 1,00			
12 maanden	4,15	2,90	- 1,25	2,74	1,76	- 0,98			
Maandgemiddelden	Latijns-Amerika 1			Kongo, Rwanda en Burundi			Comecon		
	invoer	uitvoer	handels- balans	invoer	uitvoer	handels- balans	invoer	uitvoer	handels- balans
1964	0,96	0,61	- 0,35	0,86	0,28	- 0,58	0,49	0,32	- 0,17
1965	0,97	0,63	- 0,34	0,87	0,30	- 0,57	0,51	0,39	- 0,12
1966	1,04	0,62	- 0,42	1,31	0,30	- 1,01	0,58	0,50	- 0,08
1967	1,24	0,67	- 0,57	1,08	0,24	- 0,84	0,57	0,65	+ 0,08
1968	1,29	0,70	- 0,59	1,37	0,32	- 1,05	0,64	0,61	- 0,03
1969	1,28	0,75	- 0,53	1,80	0,40	- 1,40	0,65	0,62	- 0,03
1968 3 ^e kwartaal	1,20	0,64	- 0,56	1,14	0,33	- 0,81	0,55	0,54	- 0,01
4 ^e kwartaal	1,19	0,73	- 0,46	1,38	0,35	- 1,03	0,76	0,59	- 0,17
1969 1 ^e kwartaal	1,16	0,74	- 0,42	1,56	0,37	- 1,19	0,56	0,62	+ 0,06
2 ^e kwartaal	1,27	0,71	- 0,56	1,81	0,41	- 1,40	0,59	0,68	+ 0,09
3 ^e kwartaal	1,34	0,75	- 0,59	1,90	0,36	- 1,54	0,70	0,51	- 0,19
4 ^e kwartaal	1,32	0,80	- 0,52	1,93	0,45	- 1,48	0,74	0,66	- 0,08
1970 1 ^e kwartaal	1,32	0,84	- 0,48	2,30	0,46	- 1,84	0,65	0,77	+ 0,12
2 ^e kwartaal	1,72	0,81	- 0,91	2,15	0,48	- 1,67	0,71	0,72	+ 0,01
3 ^e kwartaal	1,82	0,89	- 0,93	1,71	0,51	- 1,21	0,73	0,64	- 0,09
1969 Eerste 10 maanden	1,27	0,75	- 0,52	1,85	0,39	- 1,46	0,63	0,60	- 0,03
Eerste 11 maanden	1,29	0,76	- 0,53	1,80	0,39	- 1,41	0,64	0,62	- 0,02
12 maanden	1,28	0,75	- 0,53	1,80	0,40	- 1,40	0,65	0,62	- 0,03
1970 1 ^e maand	1,35	0,96	- 0,39	1,49	0,44	- 1,05	0,64	0,75	+ 0,11
Eerste 2 maanden	1,32	0,79	- 0,53	2,61	0,43	- 2,18	0,62	0,75	+ 0,13
Eerste 3 maanden	1,32	0,84	- 0,48	2,30	0,46	- 1,84	0,65	0,77	+ 0,12
Eerste 4 maanden	1,43	0,83	- 0,60	2,33	0,48	- 1,85	0,66	0,77	+ 0,11
Eerste 5 maanden	1,45	0,82	- 0,63	2,32	0,48	- 1,84	0,67	0,74	+ 0,07
Eerste 6 maanden	1,52	0,82	- 0,70	2,23	0,47	- 1,76	0,68	0,74	+ 0,06
Eerste 7 maanden	1,55	0,83	- 0,72	2,22	0,49	- 1,73	0,69	0,75	+ 0,06
Eerste 8 maanden	1,58	0,83	- 0,75	2,06	0,48	- 1,58	0,69	0,73	+ 0,04
Eerste 9 maanden	1,62	0,84	- 0,78	2,05	0,48	- 1,57	0,70	0,71	+ 0,01
Eerste 10 maanden	1,61	0,88	- 0,73	2,09	0,48	- 1,61	0,70	0,71	+ 0,01

1 Omvat : Midden-Amerika, Zuid-Amerika en Mexico.

Bibliografische referentie . Maandelijks bulletin over de buitenlandse handel van de B.L.E.U. — Statistisch Jaarboek voor België. — Statistisch Tijdschrift van het N.I.S. — Industrie, tijdschrift van de V.B.N. — De Belgische Textielnijverheid, maandelijks tijdschrift van Febeltex. — Belgisch Handelstijdschrift van de Belgische Dienst voor de Buitenlandse Handel. — Handelsoverzicht van de Nederlandse Kamer van Koophandel voor België en Luxemburg. — Bulletins statistiques : Commerce extérieur (O.E.S.O.). — Statistical Papers : Direction of International Trade (O.V.N.). — Algemeen Statistisch Bulletin (Statistisch Bureau van de Europese Gemeenschappen). — « Centre de Recherches économiques » van Leuven.

**IX. — BETALINGSBALANS
VAN DE BELGISCH-LUXEMBURGSE ECONOMISCHE UNIE**

IX - 1. — ALGEMENE BETALINGSBALANS

Jaarcijfers
(Miljarden franken)

	1964	1965	1966	1967	1968	1969	1970 v		
							Ont- vangsten	Uitgaven	Saldo
1. Goederen- en dienstentransacties :									
1.1 Goederentransacties :									
1.11 Uitvoer en invoer ¹	- 8,7	- 2,6	- 16,6	- 3,9	- 12,1	- 4,6	466,1	442,7	+ 23,4
1.12 Loonwerk	+ 5,2	+ 6,6	+ 8,1	+ 7,8	+ 8,7	+ 9,8	14,6	4,0	+ 10,6
1.13 Arbitrage (netto)	+ 5,4	+ 3,2	+ 5,3	+ 5,4	+ 3,4	+ 4,8	5,0	—	+ 5,0
1.2 Niet-monetair goud	- 0,8	- 2,0	- 1,5	- 2,4	- 1,3	- 0,4	0,6	0,5	+ 0,1
1.3 Vrachtkosten ²	- 0,4	- 0,3	- 0,2	+ 1,6	+ 1,2	+ 0,7	20,3	18,8	+ 1,5
1.4 Verzekeringskosten voor goederenvervoer ² ...	- 0,4	- 0,1	- 0,1	- 0,1	0,8	0,8	...
1.5 Andere vervoerkosten	+ 1,0	+ 1,1	+ 0,4	+ 0,6	+ 0,5	- 0,1	8,0	8,1	- 0,1
1.6 Reisverkeer	- 3,4	- 4,1	- 4,5	- 6,4	- 6,2	- 6,9	17,4	23,4	- 6,0
1.7 Opbrengsten uit investeringen	- 0,9	+ 0,6	+ 1,1	+ 1,2	+ 1,7	+ 0,8	42,8	39,7	+ 3,1
1.8 Overheidstransacties niet elders vermeld	- 2,3	+ 0,3	+ 0,2	+ 3,7	+ 3,3	+ 1,1	10,6	9,8	+ 0,8
1.9 Overige :									
1.91 Grensarbeiders	+ 4,0	+ 4,1	+ 4,0	+ 4,3	+ 4,2	+ 4,5	7,0	3,2	+ 3,8
1.92 Overige	+ 0,5	+ 1,3	+ 0,9	+ 1,4	+ 1,6	+ 0,4	44,4	42,6	+ 1,8
Totaal 1 ...	- 0,4	+ 8,1	- 2,9	+ 13,3	+ 5,0	+ 10,0	637,6	593,6	+ 44,0
2. Overdrachten :									
2.1 Particulieren	+ 3,0	+ 2,5	+ 1,6	+ 1,5	+ 2,2	+ 0,5	9,9	8,8	+ 1,1
2.2 Staat	- 2,7	- 3,0	- 3,5	- 4,7	- 5,4	- 6,3	0,7	8,6	- 7,9
Totaal 2 ...	+ 0,3	- 0,5	- 1,9	- 3,2	- 3,2	- 5,8	10,6	17,4	- 6,8
3. Kapitaalverkeer van de overheid :									
3.1 Staat ³ :									
3.11 Verplichtingen :									
3.111 Contractuele aflossingen	- 2,3	- 3,3	- 1,8	- 1,9	- 2,1	- 2,1	—	1,8	- 1,8
3.112 Andere transacties	+ 2,8	- 2,0	- 0,4	- 4,0	- 0,8	+ 1,3	3,5	1,2	+ 2,3
3.12 Tegoeden	- 0,1	- 0,5	- 0,3	- 0,4	- 0,3	- 1,1	...	0,3	- 0,3
3.2 Andere overheid :									
3.21 Verplichtingen	+ 1,0	- 0,5	- 0,2	- 0,2	...	0,2	- 0,2
3.22 Tegoeden	+ 0,1
Totaal 3 ...	+ 1,5	- 5,8	- 2,5	- 6,8	- 3,4	- 2,1	3,5	3,5	...
4. Kapitaalverkeer van de bedrijven en particulieren :									
4.1 Overheidsbedrijven	+ 0,3	+ 1,7	+ 0,7	- 1,3	- 0,4	+ 1,6	0,4	2,7	- 2,3
4.2 Niet-geldscheppende financiële instellingen van de overheidssector	+ 2,0	+ 0,4	+ 1,0	+ 2,2	- 0,2	+ 8,0	1,4	1,1	+ 0,3
4.3 Particuliere sector ⁴ :									
4.31 Belgisch-Luxemburgse investeringen en beleggingen in het buitenland :									
4.311 Effecten (netto cijfers)	- 1,3	- 2,1	- 6,5	- 5,3	- 13,4	- 15,0	—	15,8	- 15,8
4.312 Directe investeringen	- 5,4	- 2,0	- 0,4	- 2,6	- 2,6	- 0,2	1,0	7,4	- 6,4
4.313 Onroerende goederen	- 5,4	- 1,3	- 1,7	- 1,5	- 1,2	- 1,3	0,7	1,6	- 0,9
4.314 Overige (netto cijfers)	- 5,4	...	- 0,3	+ 1,3	+ 1,5	+ 3,1	—	2,7	- 2,7
4.32 Buitenlandse investeringen en beleggingen in de B.L.E.U. :									
4.321 Effecten (netto cijfers)	+ 0,1	+ 0,5	- 0,2	+ 2,8	- 0,5	- 1,1	1,3	—	+ 1,3
4.322 Directe investeringen	+ 12,1	+ 7,1	+ 7,0	+ 11,5	+ 12,5	+ 13,3	18,6	1,9	+ 16,7
4.323 Onroerende goederen	+ 12,1	+ 0,2	- 0,3	- 0,2	- 0,1	- 0,3	0,5	0,5	...
4.324 Overige (netto cijfers)	+ 12,1	+ 0,7	+ 0,7	+ 0,9	...	+ 6,1	—	1,7	- 1,7
4.33 Niet onderscheiden investeringen en beleggingen (netto cijfers)	+ 1,0	+ 0,8	+ 0,6	+ 0,3	—	...
Totaal 4 ...	+ 8,8	+ 6,0	+ 0,6	+ 8,1	- 4,4	+ 14,2	23,9	35,4	- 11,5
5. Vergissingen en weglatingen (netto)	+ 0,5	+ 0,7	+ 0,3	+ 0,9	+ 1,5	+ 1,6	—	3,0	- 3,0
Totaal 1 tot 5 ...	+ 10,7	+ 8,5	- 6,4	+ 12,3	- 4,5	+ 17,9	675,6	652,9	+ 22,7
6. Financiering van het totaal :									
6.1 Herfinanciering buiten de geldscheppende instellingen van commerciële vorderingen op het buitenland	+ 1,2	- 1,1	+ 2,7	- 0,8	+ 2,8	—	—	+ 4,8
6.2 Mutatie van de goudvoorraad en de netto deviezenpositie van de geldscheppende instellingen :									
6.21 Belgische en Luxemburgse banken :									
6.211 In Belgische en Luxemb. franken	+ 1,7	...	- 1,7	- 0,8	+ 2,1	+ 5,9	—	—	+ 5,1
6.212 In buitenlandse geldsoorten	- 3,8	- 1,2	- 6,4	- 2,3	+ 8,1	+ 1,8	—	—	+ 0,7
6.22 Diverse geldscheppende instellingen ...	+ 0,2	+ 0,5	+ 1,1	+ 0,3	+ 0,3	+ 2,0	—	—	+ 0,7
6.23 Nationale Bank	+ 12,6	+ 8,0	+ 1,7	+ 12,4	- 14,2	+ 5,4	—	—	+ 11,4
p.m. Mutatie van de bijzondere trekkingsrechten voortvloeiend uit toekenningen ..	—	—	—	—	—	—	—	—	(+ 3,5)

¹ Voor een deel van de uitvoer en van de invoer zijn het c.i.f.-cijfers, d.w.z. inclusief de vracht- en verzekeringskosten voor het goederenvervoer.

² Deze rubriek vermeldt, in ontvangsten en uitgaven, slechts een deel van de vracht- en verzekeringskosten voor het goederenvervoer. Het andere deel kan niet gescheiden worden van de uitvoer of van de invoer waarop het betrekking heeft en is dus begrepen in de ontvangsten en de uitgaven van de rubriek 1.11 « Uitvoer en invoer » (cf. noot 1).

³ Incl. het Wegenfonds [cf. de toelichting « Hoofdstukken IX, Betalingsbalans en XIII, Geldscheppende instellingen » van het statistisch gedeelte, opgenomen in het Tijdschrift voor Documentatie en Voorlichting (N.B.B.) XLIIIe jaargang, deel II, nr 3, september 1968].

⁴ De cijfers van het jaar 1964 kunnen, ten gevolge van de verbetering van het statistisch materiaal, niet volstrekt vergeleken worden met die van de volgende jaren.

IX - 2. — ALGEMENE BETALINGSBALANS

Saldi per kwartaal
(Miljarden franken)

	1968	1969				1970 v			
	4e kwartaal	1e kwartaal	2e kwartaal	3e kwartaal	4e kwartaal	1e kwartaal	2e kwartaal	3e kwartaal	4e kwartaal
1. Goederen- en dienstentransacties :									
1.1 Goederentransacties :									
1.11 Uitvoer en invoer ¹	- 1,9	- 2,3	- 4,0	- 8,1	+ 9,8	+ 7,4	+ 2,8	+ 7,8	+ 5,4
1.12 Loonwerk	+ 2,3	+ 2,2	+ 2,3	+ 2,7	+ 2,6	+ 2,3	+ 2,2	+ 2,7	+ 3,4
1.13 Arbitrage	- 0,4	+ 1,4	...	+ 1,7	+ 1,7	+ 2,0	+ 0,6	+ 1,7	+ 0,7
1.2 Niet-monetair goud	- 0,2	- 0,1	- 0,2	+ 0,1	+ 0,1
1.3 Vrachtkosten ²	+ 0,1	+ 0,2	...	+ 0,4	+ 0,7	+ 0,3	+ 0,1	+ 0,4
1.4 Verzekeringskosten voor goederen- vervoer ²	- 0,1
1.5 Andere vervoerkosten	+ 0,2	+ 0,1	...	- 0,2	...	- 0,2	...	+ 0,1	...
1.6 Reisverkeer	+ 0,2	- 1,0	- 0,9	- 4,3	- 0,7	- 0,5	- 1,7	- 3,7	- 0,1
1.7 Opbrengsten uit investeringen	+ 0,6	+ 0,8	- 1,8	+ 1,0	+ 0,8	+ 1,3	- 0,5	+ 2,3	...
1.8 Overheidstransacties niet elders vermeld	+ 0,8	...	+ 0,7	+ 0,2	+ 0,2	- 1,1	+ 0,2	+ 0,2	+ 1,5
1.9 Overige :									
1.91 Grensarbeiders	+ 1,2	+ 1,0	+ 1,5	+ 0,8	+ 1,2	+ 0,8	+ 0,9	+ 0,9	+ 1,2
1.92 Overige	- 0,1	+ 0,3	...	- 0,2	+ 0,3	+ 0,7	+ 0,6	+ 0,6	- 0,1
Totaal 1 ...	+ 2,9	+ 2,4	- 2,2	- 6,6	+16,4	+13,4	+ 5,4	+12,7	+12,5
2. Overdrachten :									
2.1 Particulieren	+ 0,2	+ 0,6	+ 0,2	- 0,1	- 0,2	+ 0,6	+ 0,4	+ 0,3	- 0,2
2.2 Staat	- 1,4	- 2,3	- 1,2	- 1,3	- 1,5	- 1,8	- 0,7	- 1,3	- 4,1
Totaal 2 ...	- 1,2	- 1,7	- 1,0	- 1,4	- 1,7	- 1,2	- 0,3	- 1,0	- 4,3
3. Kapitaalverkeer van de overheid :									
3.1 Staat ³ :									
3.11 Verplichtingen :									
3.111 Contractuele aflossingen	- 0,3	- 0,7	- 0,6	- 0,5	- 0,3	- 0,6	- 0,5	- 0,5	- 0,2
3.112 Andere transacties ...	- 0,4	...	+ 1,7	- 0,3	- 0,1	+ 0,6	+ 0,7	+ 0,5	+ 0,5
3.12 Tegoeden	- 0,1	- 0,3	- 0,8	- 0,2	- 0,1
3.2 Andere overheid :									
3.21 Verplichtingen	- 0,2	- 0,2
3.22 Tegoeden
Totaal 3 ...	- 0,8	- 1,0	+ 0,9	- 0,8	- 1,2	- 0,2	+ 0,2
4. Kapitaalverkeer van de bedrijven en particulieren :									
4.1 Overheidsbedrijven	+ 0,1	+ 0,1	+ 1,0	...	+ 0,5	- 0,8	- 1,0	- 0,3	- 0,2
4.2 Niet-geldscheppende financiële in- stellingen van de overheidssector .	+ 1,3	+ 5,1	+ 2,6	+ 0,2	+ 0,1	+ 0,5	+ 0,1	+ 0,4	- 0,7
4.3 Particuliere sector :									
4.31 Belgisch-Luxemburgse investe- ringen en beleggingen in het buitenland :									
4.311 Effecten	- 4,7	- 5,3	- 3,7	- 3,7	- 2,3	- 3,2	- 3,6	- 4,5	- 4,5
4.312 Directe investeringen .	- 0,8	- 1,8	+ 1,7	+ 0,4	- 0,5	- 0,8	- 2,2	- 1,8	- 1,6
4.313 Onroerende goederen ...	- 0,3	- 0,3	- 0,3	- 0,3	- 0,4	- 0,2	- 0,3	- 0,1	- 0,3
4.314 Overige	+ 0,2	+ 2,2	- 0,1	+ 0,8	- 0,8	- 0,1	- 1,7	- 0,1
4.32 Buitenlandse investeringen en beleggingen in de B.L.E.U. :									
4.321 Effecten	+ 0,1	- 0,4	- 0,2	- 0,5	...	+ 0,1	...	+ 0,3	+ 0,9
4.322 Directe investeringen .	+ 3,8	+ 1,1	+ 2,8	+ 4,5	+ 4,9	+ 2,4	+ 5,9	+ 3,2	+ 5,2
4.323 Onroerende goederen	- 0,1	- 0,1	...	- 0,1
4.324 Overige	+ 0,2	+ 1,5	+ 2,3	+ 1,0	+ 1,3	- 0,3	+ 0,2	- 1,1	- 0,5
4.33 Niet onderscheiden investe- ringen en beleggingen
Totaal 4 ...	- 0,3	+ 0,1	+ 8,3	+ 1,5	+ 4,3	- 3,1	- 1,0	- 5,6	- 1,8
5. Vergissingen en weglatingen	- 0,7	+ 2,4	- 2,4	+ 1,8	- 0,2	- 4,1	+ 1,3	+ 1,1	- 1,3
Totaal 1 tot 5 ...	- 0,1	+ 2,2	+ 3,6	- 5,5	+17,6	+ 4,8	+ 5,4	+ 7,2	+ 5,3
6. Financiering van het totaal :									
6.1 Herfinanciering buiten de geld- scheppende instellingen van com- merciële vorderingen op het buiten- land	- 1,0	+ 1,0	+ 0,4	- 0,9	+ 2,3	+ 1,3	...	+ 2,6	+ 0,9
6.2 Mutatie van de goudvoorraad en de netto deviezenpositie van de geldscheppende instellingen :									
6.21 Belg. en Luxemb. banken :									
6.211 In Belg. en Lux. fr. .	+ 2,2	+ 0,2	+ 2,7	+ 6,9	- 3,9	+ 3,9	- 2,4	+ 4,4	- 0,8
6.212 In buitenl. geldsoorten	+ 5,5	+ 6,3	- 3,8	- 4,6	+ 3,9	+ 0,9	+ 2,4	- 3,2	+ 0,6
6.22 Diverse geldschep. instelling.	- 0,2	- 0,2	+ 0,5	...	+ 1,7	+ 0,2	- 0,6	+ 1,0	+ 0,1
6.23 Nationale Bank	- 6,6	- 5,1	+ 3,8	- 6,9	+13,6	- 1,5	+ 6,0	+ 2,4	+ 4,5
<i>p.m. Mutatie van de bijzondere trekkingsrechten voortvloeiend uit toekenningen</i>	—	—	—	—	—	(+ 3,5)	—	—	—

¹ Voor een deel van de uitvoer en van de invoer zijn het c.i.f.-cijfers, d.w.z. inclusief de vracht- en verzekeringskosten voor het goederenvervoer.

² Deze rubriek vermeldt, in ontvangsten en uitgaven, slechts een deel van de vracht- en verzekeringskosten voor het goederenvervoer. Het andere deel kan niet gescheiden worden van de uitvoer of van de invoer waarop het betrekking heeft en is dus begrepen in de ontvangsten en de uitgaven van rubriek 1.11 « Uitvoer en invoer » (cf. noot 1).

³ Incl. het Wegenfonds (cf. de toelichting « Hoofdstukken IX, Betalingsbalans en XIII, Geldscheppende instellingen » van het statistisch gedeelte, opgenomen in het Tijdschrift voor Documentatie en Voorlichting (N.B.B.) XLIIIe jaargang, deel II, nr 3, september 1968).

IX - 3. — ALGEMENE BETALINGSBALANS

Ontvangsten en uitgaven per kwartaal en samengevoegde maandsaldi

(Miljarden franken)

	1970			1970			1969	1970 v
	3e kwartaal v			4e kwartaal v				
	Ont- vangsten	Uitgaven	Saldo	Ont- vangsten	Uitgaven	Saldo	Jaar	
1. Goederen- en dienstentransacties :								
1.1 Goederentransacties :								
1.1.1 Uitvoer en invoer ¹	115,5	107,7	+ 7,8	125,3	119,9	+ 5,4	- 4,6 ⁴	+23,4 ⁵
1.1.2 Loonwerk	3,7	1,0	+ 2,7	4,6	1,2	+ 3,4	+ 9,8	+10,6
1.1.3 Arbitrage (netto)	1,7	—	+ 1,7	0,7	—	+ 0,7	+ 4,8	+ 5,0
1.2 Niet-monetair goud	0,1	0,1	...	0,3	0,2	+ 0,1	- 0,4	+ 0,1
1.3 Vrachtkosten ²	5,2	5,1	+ 0,1	5,9	5,5	+ 0,4	+ 0,7	+ 1,5
1.4 Verzekeringskosten voor goederenvervoer ²	0,2	0,2	...	0,2	0,2	...	- 0,1	...
1.5 Andere vervoerkosten	2,2	2,1	+ 0,1	2,2	2,2	...	- 0,1	- 0,1
1.6 Reisverkeer	5,2	8,9	- 3,7	4,7	4,8	- 0,1	- 6,9	- 6,0
1.7 Opbrengsten uit investeringen	11,5	9,2	+ 2,3	12,1	12,1	...	+ 0,8	+ 3,1
1.8 Overheidstransacties niet elders vermeld	2,1	1,9	+ 0,2	3,7	2,2	+ 1,5	+ 1,1	+ 0,8
1.9 Overige :								
1.9.1 Grensarbeiders	1,7	0,8	+ 0,9	2,0	0,8	+ 1,2	+ 4,5	+ 3,8
1.9.2 Overige	11,1	10,5	+ 0,6	12,3	12,4	- 0,1	+ 0,4	+ 1,8
Totaal 1 ...	160,2	147,5	+12,7	174,0	161,5	+12,5	+10,0	+44,0
2. Overdrachten :								
2.1 Particulieren	2,6	2,3	+ 0,3	2,3	2,5	- 0,2	+ 0,5	+ 1,1
2.2 Staat	0,2	1,5	- 1,3	0,2	4,3	- 4,1	- 6,3	- 7,9
Totaal 2 ...	2,8	3,8	- 1,0	2,5	6,8	- 4,3	- 5,8	- 6,8
3. Kapitaalverkeer van de overheid :								
3.1 Staat ³ :								
3.1.1 Verplichtingen :								
3.1.1.1 Contractuele aflossingen	—	0,5	- 0,5	—	0,2	- 0,2	- 2,1	- 1,8
3.1.1.2 Andere transacties	1,2	0,7	+ 0,5	0,8	0,3	+ 0,5	+ 1,3	+ 2,3
3.1.2 Tegoeden	0,1	- 0,1	- 1,1	- 0,3
3.2 Andere overheid								
3.2.1 Verplichtingen	- 0,2	- 0,2
3.2.2 Tegoeden
Totaal 3 ...	1,2	1,2	...	0,8	0,6	+ 0,2	- 2,1	...
4. Kapitaalverkeer van de bedrijven en particulieren :								
4.1 Overheidsbedrijven	0,3	- 0,3	0,1	0,3	- 0,2	+ 1,6	- 2,3
4.2 Niet-geldscheppende financiële instellingen van de overheidssector	1,2	0,8	+ 0,4	0,2	0,9	- 0,7	+ 8,0	+ 0,3
4.3 Particuliere sector :								
4.3.1 Belgisch-Luxemburgse investeringen en beleggingen in het buitenland :								
4.3.1.1 Effecten (netto cijfers)	—	4,5	- 4,5	—	4,5	- 4,5	-15,0	-15,8
4.3.1.2 Directe investeringen	0,1	1,9	- 1,8	0,2	1,8	- 1,6	- 0,2	- 6,4
4.3.1.3 Onroerende goederen	0,2	0,3	- 0,1	0,2	0,5	- 0,3	- 1,3	- 0,9
4.3.1.4 Overige (netto cijfers)	—	1,7	- 1,7	—	0,1	- 0,1	+ 3,1	- 2,7
4.3.2 Buitenlandse investeringen en beleggingen in de B.L.E.U. :								
4.3.2.1 Effecten (netto cijfers)	0,3	—	+ 0,3	0,9	—	+ 0,9	- 1,1	+ 1,3
4.3.2.2 Directe investeringen	4,4	1,2	+ 3,2	5,4	0,2	+ 5,2	+13,3	+16,7
4.3.2.3 Onroerende goederen	0,1	0,1	...	0,2	0,2	...	- 0,3	...
4.3.2.4 Overige (netto cijfers)	—	1,1	- 1,1	—	0,5	- 0,5	+ 6,1	- 1,7
4.3.3 Niet onderscheiden investeringen en beleggingen (netto cijfers)	—	—
Totaal 4 ...	6,3	11,9	- 5,6	7,2	9,0	- 1,8	+14,2	-11,5
5. Vergissingen en weglatingen (netto)								
Totaal 1 tot 5 ...	171,6	164,4	+ 7,2	184,5	179,2	+ 5,3	+17,9	+22,7
6. Financiering van het totaal :								
6.1 Herfinanciering buiten de geldscheppende instellingen van commerciële vorderingen op het buitenland								
6.1.1 In België	—	—	+ 2,6	—	—	+ 0,9	+ 2,8	+ 4,8
6.2 Mutatie van de goudvoorraad en de netto deviezenpositie van de geldscheppende instellingen ...								
6.2.1 Belgische en Luxemburgse banken :								
6.2.1.1 In Belgische en Luxemburgse franken	—	—	+ 4,4	—	—	- 0,8	+ 5,9	+ 5,1
6.2.1.2 In buitenlandse geldsoorten	—	—	- 3,2	—	—	+ 0,6	+ 1,8	+ 0,7
6.2.2 Diverse geldscheppende instellingen	—	—	+ 1,0	—	—	+ 0,1	+ 2,0	+ 0,7
6.2.3 Nationale Bank	—	—	+ 2,4	—	—	+ 4,5	+ 5,4	+11,4
p.m. Mutatie van de bijzondere trekkingsrechten voortvloeiend uit toekenningen								
	—	—	—	—	—	—	—	(+3,5)

¹ Voor een deel van de uitvoer en van de invoer zijn het c.i.f.-cijfers, d.w.z. inclusief de vracht- en verzekeringskosten voor het goederenvervoer.

² Deze rubriek vermeldt, in ontvangsten en uitgaven, slechts een deel van de vracht- en verzekeringskosten voor het goederenvervoer. Het andere deel kan niet gescheiden worden van de uitvoer of van de invoer waarop het betrekking heeft en is dus begrepen in de ontvangsten en de uitgaven van rubriek 1.11 « Uitvoer en invoer » (cf. noot 1).

³ Incl. het Wegenfonds [cf. de toelichting « Hoofdstukken IX, Betalingsbalans en XIII, Geldscheppende instellingen » van het statistisch gedeelte, opgenomen in het Tijdschrift voor Documentatie en Voorlichting (N.B.B.) XLIIIe jaargang, deel II, nr 3, september 1968].

⁴ Uitvoer = 388,1; invoer = 392,7.

⁵ Uitvoer = 466,1; invoer = 442,7.

Bibliografische referenties : Belgische Economische Statistieken 1941-1950 en 1950-1960 (N.B.B.). — Tijdschrift voor Documentatie en Voorlichting (N.B.B.) : XLo jaargang, deel I, nr 1, blz. 22 « Aanpassing van bepaalde reeksen van de « Statistieken », Hoofdstukken IX « Betalingsbalans » en XIII « Geldscheppende instellingen », XLVe jaargang, deel I, nr 6, blz. 765 : « De betalingsbalans van de B.L.E.U. voor 1969 ».

X. — VALUTAMARKT

1. — OFFICIELE WISSELKOERSEN VASTGESTELD DOOR DE IN VERREKENINGSKAMER TE BRUSSEL VERGADERDE BANKIERS

(Belgische franken)

Bron : Koerslijst der Fondsen- en Wisselbeurs van Brussel.

Daggemiddelden	1 U.S. dollar	1 Franse frank	1 pond sterling	1 Nederl. gulden	1 Zwitserse frank	1 DM	100 Italiaanse lire	1 Zweedse kroon	1 Noorse kroon	1 Deense kroon	1 Canadese dollar		100 escudo	100 Oostenr. schilling	100 peseta	1 Finlandse Mark	1 zaïre
											Kabel	Post					
1967	49,69	10,10	138,65 ¹ 119,68 ²	13,79	11,48	12,46	7,96	9,63	6,95	7,17 ¹ 6,65 ²	46,059	46,058	172,87	192,30	82,89 ¹ 71,35 ²	—	—
1968	49,93	10,08	119,52	13,80	11,57	12,51	8,01	9,66	6,99	6,67	46,342	46,341	174,41	193,19	71,65	—	—
1969	50,13	10,12 ³ 8,98 ⁴	119,85	13,84	11,63	12,56 ⁵ 13,47 ⁶	7,99	9,70	7,02	6,67	46,558	46,558	176,15	193,87	71,77	11,88 ⁷	—
1970	49,65	8,98	118,95	13,73	11,52	13,62	7,92	9,58	6,95	6,62	47,601	47,600	174,01	192,10	71,27	11,90	100,03 ¹²
1969 2 ^e kwart.	50,26	10,11	120,12	13,81	11,63	12,56	8,01	9,72	7,04	6,67	46,640	46,641	176,49	194,20	71,88	—	—
3 ^e kwart.	50,29	10,11 ⁸ 9,07 ⁹	120,05	13,87	11,68	12,62 ¹⁰	8,00	9,73	7,04	6,68	46,608	46,607	176,75	194,69	72,07	—	—
4 ^e kwart.	49,78	8,93	119,21	13,80	11,55	13,47	7,94	9,64	6,97	6,64	46,262	46,261	175,15	192,58	71,16	11,85	—
1970 1 ^e kwart.	49,67	8,96	119,40	13,67	11,53	13,49	7,90	9,59	6,95	6,63	46,298	46,297	174,68	192,04	71,12	11,88	—
2 ^e kwart.	49,66	8,99	119,31	13,69	11,53	13,66	7,89	9,56	6,95	6,62	46,792	46,792	174,23	191,85	71,27	11,91	—
3 ^e kwart.	49,63	8,99	118,52	13,77	11,53	13,67	7,92	9,56	6,95	6,62	48,507	48,507	173,52	192,29	71,34	11,91	—
4 ^e kwart.	49,64	8,99	118,62	13,79	11,49	13,65	7,97	9,59	6,95	6,62	48,680	48,680	173,63	192,21	71,34	11,91	100,03 ¹²
1970 Maart ..	49,66	8,96	119,49	13,67	11,52	13,52	7,90	9,55	6,95	6,63	46,296	46,296	174,53	192,02	71,17	11,89	—
April ..	49,68	8,98	119,54	13,68	11,55	13,64	7,90	9,56	6,96	6,62	46,305	46,304	174,51	191,91	71,21	11,92	—
Mei ...	49,65	8,99	119,34	13,69	11,52	13,66	7,89	9,55	6,95	6,62	46,271	46,271	174,23	191,77	71,27	11,91	—
Juni ..	49,64	8,99	119,04	13,70	11,51	13,67	7,89	9,57	6,95	6,62	47,800	47,800	173,96	191,86	71,32	11,89	—
Juli ...	49,63	9,00	118,66	13,74	11,53	13,67	7,89	9,57	6,95	6,62	48,079	48,080	173,61	192,24	71,33	11,91	—
Aug. ...	49,64	8,99	118,53	13,79	11,54	13,67	7,91	9,58	6,95	6,62	48,594	48,594	173,51	192,35	71,35	11,91	—
Sept. ...	49,63	8,99	118,38	13,79	11,53	13,67	7,95	9,54	6,95	6,62	48,847	48,847	173,44	192,28	71,34	11,91	—
Okt. ...	49,63	8,99	118,50	13,79	11,46	13,66	7,97	9,57	6,95	6,62	48,589	48,589	173,49	192,28	71,33	11,91	—
Nov. ...	49,63	8,99	118,64	13,79	11,49	13,67	7,97	9,59	6,95	6,62	48,651	48,651	173,66	192,03	71,33	11,90	100,05 ¹¹
Dec. ...	49,66	8,99	118,73	13,79	11,52	13,63	7,97	9,61	6,96	6,63	48,800	48,800	173,74	192,31	71,37	11,91	100,02
1971 Jan. ...	49,64	8,99	119,41	13,81	11,53	13,65	7,97	9,61	6,95	6,63	49,042	49,042	174,27	192,01	71,34	11,91	100,02
Febr. ...	49,63	8,99	119,99	13,80	11,55	13,67	7,96	9,60	6,95	6,63	49,257	49,257	174,46	191,72	71,32	11,91	100,02

¹ Gemiddelde van 1 januari tot 17 november 1967.

² Gemiddelde van 18 november tot 31 december 1967.

³ Gemiddelde van 1 januari tot 8 augustus 1969.

⁴ Gemiddelde van 11 augustus tot 31 december 1969.

⁵ Gemiddelde van 1 januari tot 24 september 1969. Van 25 september tot

24 oktober, notering opgeschort.

⁶ Gemiddelde van 27 oktober tot 31 december 1969.

⁷ Gemiddelde van 1 september tot 31 december 1969.

⁸ Gemiddelde van 1 juli tot 8 augustus 1969.

⁹ Gemiddelde van 11 augustus tot 30 september 1969.

¹⁰ Gemiddelde van 1 juli tot 24 september 1969. Van 25 september tot 30 september 1969, notering opgeschort.

¹¹ Gemiddelde van 16 tot 30 november 1970.

¹² Gemiddelde van 16 november tot 31 december 1970.

X - 2. — VALUTA'S VAN DE LIDSTATEN VAN DE E.M.A.

parikoers tegenover de dollar, marges van de aan- en verkoopkoersen van de centrale banken en uiterste noteringen te Brussel op 28 februari 1971

Land	Parikoers (of gemiddelde koers) tegenover de U.S.-dollar 1	Marges van de koers van de U.S.-dollar in pct. van de parikoers (of van de gemiddelde koers van de dollar)		Uiterste noteringen te Brussel		
		Verkoop (+)	Aankoop (-)	aankoop 4	verkoop 5	voor :
Oostenrijk	26,— sch.	+ 0,769	- 0,769	189,4084	195,2519	100 sch.
België	50,— BF	+ 0,750	- 0,750	—	—	—
Denemarken	7,50 DK	+ 0,750	- 0,750	6,5674	6,7674	1 DK
Frankrijk	5,55419 FF	+ 0,753	- 0,751	8,8679	9,1383	1 FF
Duitsland	3,66 DM	+ 0,820	- 0,820	13,4485	13,8774	1 DM
Griekenland	30,— Dr	+ 0,333	- 0,333	—	—	—
IJsland	88,— IJsl.K.	+ 0,114	- 0,114	—	—	—
Italië	625,— Lire	+ 0,720	- 0,720	7,8832	8,1184	100 Lire
Nederland	3,62 Fl.	+ 0,760	- 0,760	13,6052	14,0223	1 Fl.
Noorwegen	7,14286 NK	+ 0,800	- 0,740	6,8924	7,1051	1 NK
Portugal	28,75 Esc.	+ 1,148	- 1,148	170,6499	177,2519	100 Esc.
Spanje	70,— Peseta	+ 0,750	- 0,750	70,3651	72,5080	100 Peseta
Zweden	5,17321 Z.K.	+ 0,759	- 0,739	9,5204	9,8101	1 Z.K.
Zwitserland	4,37282 Z.F.	+ 1,765	- 1,780	11,1517	11,7288	1 Z.F.
Turkije	15,— T.P.	+ 1,000	- 1,000	—	—	—
Verenigd Koninkrijk	2,40 £ 2	+ 0,833 ³	- 0,833 ³	118,1075	121,9075	1 £

1 I.M.F.-parikoers, behalve voor Zwitserland, waar de aangegeven parikoers die is welke toegepast wordt door de centrale bank.

2 Notering uitgedrukt in U.S.-dollar per pond-sterling.

3 De marges van het Verenigd Koninkrijk kunnen niet geheel met die van de andere landen vergeleken worden; zij zijn de grenzen waartussen het pond, uitgedrukt in U.S.-dollars, schommelt, terwijl voor de andere landen de marges de grenzen aangeven van de U.S.-dollarschommelingen, uitgedrukt in nationale munt.

4 (Parikoers van de BF tegenover de U.S.-dollar - marge uitgedrukt in BF van de aankoopkoers van de Nationale Bank van België voor de U.S.-dollar): (Muntpariteit van de lidstaat tegenover de U.S.-dollar + marge, uitgedrukt in de munt van deze lidstaat, van de verkoopkoers van de centrale bank van deze lidstaat voor de U.S.-dollar.)

5 (Parikoers in BF tegenover de U.S.-dollar + marge uitgedrukt in BF van de verkoopkoers van de Nationale Bank van België voor de U.S.-dollar): (Muntpariteit van de lidstaat tegenover de U.S.-dollar - marge, uitgedrukt in de munt van deze lidstaat, van de aankoopkoers van de centrale bank van deze lidstaat voor de U.S.-dollar.)

XI. — RIJKSFINANCIËN ¹

1. — ONTVANGSTEN EN UITGAVEN VAN DE SCHATKIST VOORTYLOEIEND UIT DE BEGROTINGSVERRICHTINGEN ²

(Miljarden franken)

Bron : Ministerie van Financiën.

Periode	Gewone begroting			Buitengewone begroting			Totaal begrotings- saldo (7) = (3) + (6)
	Ontvangsten	Uitgaven ³	Saldo	Ontvangsten	Uitgaven	Saldo	
	(1)	(2)	(3) = (1) - (2)	(4)	(5)	(6) = (4) - (5)	
1964	157,8	155,3	+ 2,5	0,3	24,1	- 23,8	- 21,3
1965	172,7	176,5	- 3,8	0,2	25,2	- 25,0	- 28,8
1966	200,6	203,9	- 3,3	0,6	24,6	- 24,0	- 27,3
1967	219,6	221,7	- 2,1	0,2	28,5	- 28,3	- 30,4
1968	238,8	243,9	- 5,1	0,6	33,0	- 32,4	- 37,5
1969	266,3	271,4	- 5,1	0,3	33,0	- 32,7	- 37,8
1970	299,5	293,9	+ 5,6	0,6	37,7	- 37,1	- 31,5
1969 Eerste 3 maanden ...	64,0	71,2	- 7,2	0,1	9,3	- 9,2	- 16,4
Eerste 4 maanden ...	83,8	90,5	- 6,7	...	11,5	- 11,5	- 18,2
Eerste 5 maanden ...	102,9	111,4	- 8,5	0,1	13,4	- 13,3	- 21,8
Eerste 6 maanden ...	124,9	136,2	- 11,3	0,1	16,1	- 16,0	- 27,3
Eerste 7 maanden ...	162,2	161,8	+ 0,4	0,1	18,3	- 18,2	- 17,8
Eerste 8 maanden ...	180,3	180,5	- 0,2	0,1	20,6	- 20,5	- 20,7
Eerste 9 maanden ...	198,8	202,5	- 3,7	0,1	23,1	- 23,0	- 26,7
Eerste 10 maanden ...	222,6	228,8	- 6,2	0,2	26,4	- 26,2	- 32,4
Eerste 11 maanden ...	242,7	249,9	- 7,2	0,2	29,4	- 29,2	- 36,4
12 maanden	266,3	271,4	- 5,1	0,3	33,0	- 32,7	- 37,8
1970 Eerste maand	30,3	26,2	+ 4,1	0,1	4,0	- 3,9	+ 0,2
Eerste 2 maanden ...	50,3	48,0	+ 2,3	0,1	7,4	- 7,3	- 5,0
Eerste 3 maanden ...	71,1	71,9	- 0,8	0,1	10,3	- 10,2	- 11,0
Eerste 4 maanden ...	92,9	97,5	- 4,6	0,2	13,5	- 13,3	- 17,9
Eerste 5 maanden ...	113,5	120,0	- 6,5	0,2	15,4	- 15,2	- 21,7
Eerste 6 maanden ...	137,6	145,1	- 7,5	0,2	18,0	- 17,8	- 25,3
Eerste 7 maanden ...	179,7	172,6	+ 7,1	0,3	20,5	- 20,2	- 13,1
Eerste 8 maanden ...	199,6	192,1	+ 7,5	0,3	23,4	- 23,1	- 15,6
Eerste 9 maanden ...	219,6	215,1	+ 4,5	0,3	26,9	- 26,6	- 22,1
Eerste 10 maanden ...	246,1	239,9	+ 6,2	0,4	29,9	- 29,5	- 23,3
Eerste 11 maanden ...	269,6	262,4	+ 7,2	0,5	32,2	- 31,7	- 24,5
12 maanden	299,5	293,9	+ 5,6	0,6	37,7	- 37,1	- 31,5

¹ De statistieken betreffende de Staatsschuld zijn opgenomen onder hoofdstuk XVI.

² Werkelijke ontvangsten en uitgaven gedurende iedere periode, ongeacht het begrotingsjaar waarop zij betrekking hebben, de interne overschrijvingen buiten beschouwing gelaten.

³ Incl. de uitgaven van de Zelfstandige Kas voor Oorlogsschade.

XI - 2. — SCHATKISTIMPASSE EN FINANCIERING ERYAN

(Miljarden franken)

Bron : Ministerie van Financiën.

Periode	Financiering van de impasse																			
	Totaal begrotings saldo 1	Gelden van derden 2	Voor- schotten aan de publieke instellingen 3	Impasse 4	Emissies van gevestigde leningen 5			Veranderingen van de vlottende schuld										Beroep op de marge bij de N.B.B. 16	Kas- middelen van de reken- plich- tigen 3 en andere schatkist- verrich- tingen 17	Totaal (18) = (7) + (15) + (16) + (17)
					in Belgische franken 5	in vreemde valuta's 6	Totaal (7) = (5) + (6)	in Belgische franken					in vreemde valuta's 14	Totaal (15) = (8) tot (14)						
								Op de markt uitgegeven schatkist- certifi- ciaten op half- lange termijn (8)	Bank- sector 9	Para- statale sector 10	Kongo, Rwanda en Burundi 11	Diverse certifi- ciaten 12			Bestuur der Postchecks 13					
(1)	(2)	(3)	(4) = (1) + (2) + (3)	(5)	(6)	(7) = (5) + (6)	(8)	(9)	(10)	(11)	(12)	(13)	(14)	(15) = (8) tot (14)	(16)	(17)	(18)			
1964	-21,3	+ 0,3	...	-21,0	+24,0	...	+24,0	- 7,5	+ 3,3	- 7,6	- 0,1	+ 0,2	+ 6,4	+ 2,9	- 2,4	+ 0,6	- 1,2	+21,0		
1965	-28,8	- 0,8	- 1,7	-31,3	+22,2	...	+22,2	...	+ 5,8	+ 4,4	...	+ 0,1	+ 0,2	- 1,2	+ 9,3	- 0,8	+ 0,6	+31,3		
1966	-27,3	+ 3,1	- 6,5	-30,7	+21,0	...	+21,0	...	+ 3,4	- 3,2	...	+ 0,3	+ 3,1	+ 5,6	+ 9,2	+ 0,6	- 0,1	+30,7		
1967	-30,4	+ 1,5	- 6,7	-35,6	+21,6	...	+21,6	...	- 7,6	+14,3	...	- 0,2	- 3,8	+ 7,1	+ 9,8	- 6,9	+11,1	+35,6		
1968	-37,5	- 1,3	- 9,1	-47,9	+37,0	...	+37,0	...	- 5,5	- 4,9	...	- 0,2	+ 7,8	+ 0,9	- 1,9	+12,0	+ 0,8	+47,9		
1969	-37,8	+ 2,6	-13,2	-48,4	+36,0	+ 1,0	+37,0	...	+ 1,7	+ 5,8	...	+ 0,3	- 1,9	+ 6,5	+12,4	+ 0,9	- 1,9	+48,4		
1970	-31,5	+ 1,4	-12,6	-42,7	+37,3	...	+37,3	...	+ 12,5		...	- 0,3	+ 4,5	- 9,5	+ 7,2	- 2,3	+ 0,5	+42,7		
1969	Eerste 3 maand.	-16,4	+ 1,2	- 2,7	-17,9	+ 8,0	...	+ 8,0	...	+ 2,2	+14,1	...	- 0,1	- 6,1	...	+10,1	+ 0,4	- 0,6	+17,9	
	Eerste 4 maand.	-18,2	- 1,4	- 3,4	-23,0	+ 4,9	...	+ 4,9	...	+ 4,5	+12,4	...	- 0,1	- 1,8	+ 2,2	+17,2	+ 0,2	+ 0,7	+23,0	
	Eerste 5 maand.	-21,8	- 0,1	- 4,8	-26,7	+12,2	+ 1,0	+13,2	...	+ 2,2	+14,5	...	- 0,1	- 6,3	+ 2,3	+12,6	+ 0,7	+ 0,2	+26,7	
	Eerste 6 maand.	-27,3	+ 2,4	- 5,9	-30,8	+18,2	+ 1,0	+19,2	...	+ 5,5	+ 7,3	...	- 0,1	- 3,0	+ 2,3	+12,0	+ 1,2	+ 1,6	+30,8	
	Eerste 7 maand.	-17,8	+ 1,0	- 7,4	-24,2	+25,6	+ 1,0	+26,6	...	+ 2,1	+ 0,7	...	- 0,1	- 4,0	+ 2,3	+ 1,0	- 2,8	- 0,6	+24,2	
	Eerste 8 maand.	-20,7	+ 0,4	- 8,9	-29,2	+25,6	+ 1,0	+26,6	...	+ 2,0	+ 0,5	...	- 0,1	- 7,4	+ 6,2	+ 1,2	+ 1,3	+ 0,1	+29,2	
	Eerste 9 maand.	-26,7	+ 3,0	- 9,9	-33,6	+25,6	+ 1,0	+26,6	...	+ 4,8	+ 4,1	...	- 0,1	- 7,7	+ 6,2	+ 7,3	+ 1,3	+ 1,6	+33,6	
	Eerste 10 maand.	-32,4	+ 1,3	-10,9	-42,0	+39,8	+ 1,0	+40,8	...	+ 5,6	+ 2,1	...	- 0,1	- 5,6	+ 6,6	+ 8,6	- 6,3	- 1,1	+42,0	
	Eerste 11 maand.	-36,4	+ 0,2	-12,1	-48,3	+39,4	+ 1,0	+40,4	...	+ 6,3	+ 6,4	...	- 0,1	- 6,0	+ 6,5	+13,1	- 3,6	- 1,6	+48,3	
	12 maanden	-37,8	+ 2,6	-13,2	-48,4	+36,0	+ 1,0	+37,0	...	+ 1,7	+ 5,8	...	+ 0,3	- 1,9	+ 6,5	+12,4	+ 0,9	- 1,9	+48,4	
1970	Eerste maand	+ 0,2	- 0,7	- 1,0	- 1,5	+ 9,2	...	+ 9,2	...	+ 4,1	+14,3	...	- 0,1	- 3,0	- 1,1	+ 4,2	-12,6	+ 0,7	+ 1,5	
	Eerste 2 maand.	- 5,0	- 2,5	- 2,0	- 9,5	+ 6,9	...	+ 6,9	...	+ 7,0	+ 4,9	...	- 0,1	- 6,0	- 1,9	+ 3,9	- 1,9	+ 0,6	+ 9,5	
	Eerste 3 maand.	-11,0	- 0,7	- 3,0	-14,7	+ 6,1	...	+ 6,1	...	+ 4,3	+10,1	...	- 0,1	- 3,2	- 2,2	+ 8,9	+ 0,2	- 0,5	+14,7	
	Eerste 4 maand.	-17,9	- 2,7	- 3,7	-24,3	+18,9	...	+18,9	...	+ 7,3	+ 8,8	...	- 0,1	+ 3,9	- 3,1	+16,8	-11,2	- 0,2	+24,3	
	Eerste 5 maand.	-21,7	+ 0,2	- 4,3	-25,8	+18,9	...	+18,9	...	+ 7,3	+ 7,2	...	- 0,1	- 3,4	- 3,3	+ 7,7	- 1,1	+ 0,3	+25,8	
	Eerste 6 maand.	-25,3	+ 2,5	- 5,2	-28,0	+18,4	...	+18,4	...	+ 8,8	+ 7,2	...	- 0,1	- 1,8	- 3,4	+10,7	+ 0,3	+ 1,4	+28,0	
	Eerste 7 maand.	-13,1	- 1,6	- 6,4	-21,1	+20,7	...	+20,7	...	+ 3,4	+ 1,9	...	- 0,1	- 0,8	- 3,4	+ 1,0	- 1,2	+ 0,6	+21,1	
	Eerste 8 maand.	-15,6	- 1,6	- 7,6	-24,8	+20,3	...	+20,3	...	+ 6,6	+ 4,9	...	- 0,1	- 3,8	- 3,5	+ 4,1	- 0,4	+ 0,8	+24,8	
	Eerste 9 maand.	-22,1	+ 0,3	- 9,1	-30,9	+27,7	...	+27,7	...	+ 6,6	+ 4,9	...	- 0,2	- 4,4	- 3,6	+ 2,9	+ 0,2	+ 0,1	+30,9	
	Eerste 10 maand.	-23,3	+ 0,3	-10,2	-33,2	+40,3	...	+40,3	...	+ 7,8	+ 3,3	...	- 0,2	+ 0,9	- 6,0	+ 2,2	-10,6	+ 1,3	+33,2	
	Eerste 11 maand.	-24,5	- 0,3	-11,3	-36,1	+37,8	...	+37,8	...	+ 15,9		...	- 0,2	- 3,6	- 7,4	+ 4,7	- 6,7	+ 0,3	+36,1	
	12 maanden	-31,5	+ 1,4	-12,6	-42,7	+37,3	...	+37,3	...	+ 12,5		...	- 0,3	+ 4,5	- 9,5	+ 7,2	- 2,3	+ 0,5	+42,7	

1 Cf. tabel XI-1.

2 Excl. de uitgaven van de Zelfstandige Kas voor Oorlogsschade, die in kolom (1) zijn opgenomen.

3 Vermeerdering : (-); vermindering : (+).

4 Deze kolom verschilt van kolom (8) « Schatkisttekort » van tabel XI-3. Het schatkisttekort houdt inderdaad rekening met verschillende categorieën van verrichtingen die niet in aanmerking komen bij de berekening van de Impasse. Aldus omvat het saldo van de extrabudgettaire verrichtingen, begrepen in het schatkisttekort, niet alleen de gelden van derden — kolom (2) van tabel XI-2 —, maar ook de rubriek « Kasmiddelen van de rekenplichtigen en andere schatkistverrichtingen » — kolom (17) van dezelfde tabel — alsmede de uitgaven van parastatale instellingen — in hoofdzaak het Wegenfonds — gefinancierd door uitgaven van indirecte overheidsleningen en door middel van door het Wegenfonds geaccepteerde wissels ter betaling van uitgevoerd en opgeleverd werk (Koninklijk besluit nr 41 van 29 september 1967).

5 Na aftrek van de emissiekosten en de extrabudgettaire aflossingen.

XI · 3. — NETTOFINANCIERINGSBEHOEFTE VAN DE STAAT EN HUN DEKKING

(Miljarden franken)

Periode	Totaal begrotings- saldo 1	Saldo van de extra- budgettaire verrich- tingen 2	Schatkist- tekort 3	Aflossingen van de overheids- schuld begrepen in de begrotings- uitgaven 4	Nettofinan- cierings- behoefte van de Staat 5	Dekking 6					Beroep op de buiten- landse markten 7	
						Beroep op de Belgische markt				Totaal		(9) = (8) tot (8)
						Veranderingen			Totaal			
						van het uitstaand bedrag der gevestigde leningen en op de markt uitgegeven certificaten op halflange termijn 6	van de andere verplich- tingen op halflang termijn 7	van de verplich- tingen op korte termijn 8				
(1)	(2)	(3) = (1) + (2)	(4)	(5) = (3) + (4)	(6)	(7)	(8)	(9) = (6) tot (8)	(10)			
1964	- 21,3	- 6,3	- 27,6	+ 12,6	- 15,0	+ 11,9	...	+ 2,0	+ 13,9	+ 1,1		
1965	- 28,8	- 7,8	- 36,6	+ 14,5	- 22,1	+ 17,2	+ 0,5	+ 9,2	+ 26,9	- 4,8		
1966	- 27,3	- 4,1	- 31,4	+ 14,3	- 17,1	+ 9,2	+ 0,9	+ 2,1	+ 12,2	+ 4,9		
1967	- 30,4	- 7,9	- 38,3	+ 15,3	- 23,0	+ 20,8	+ 0,7	+ 4,0	+ 25,5	- 2,5		
1968	- 37,5	- 12,3	- 49,8	+ 15,7	- 34,1	+ 24,7	+ 0,6	+ 12,5	+ 37,8	- 3,7		
1969	- 37,8	- 12,7	- 50,5	+ 22,4	- 28,1	+ 18,0	+ 4,8	+ 0,2	+ 23,0	+ 5,1		
1970	- 31,5	- 13,3	- 44,8	+ 21,0	- 23,8	+ 20,7	- 1,4	+ 14,9	+ 34,2	- 10,4		
1968 12 maanden	- 37,5	- 12,3	- 49,8	+ 15,7	- 34,1	+ 24,7	+ 0,6	+ 12,5	+ 37,8	- 3,7		
1969 Eerste maand	+ 1,7	- 2,6	- 0,9	+ 2,6	+ 1,7	- 2,3	+ 1,0	- 0,6	- 1,9	+ 0,2		
Eerste 2 m.	- 10,3	- 3,7	- 14,0	+ 5,4	- 8,6	- 3,9	+ 2,9	+ 9,5	+ 8,5	+ 0,1		
Eerste 3 m.	- 16,4	- 2,2	- 18,6	+ 6,9	- 11,7	+ 2,2	+ 2,9	+ 7,3	+ 12,4	- 0,7		
Eerste 4 m.	- 18,2	- 4,5	- 22,7	+ 9,4	- 13,3	- 3,1	+ 2,9	+ 12,4	+ 12,2	+ 1,1		
Eerste 5 m.	- 21,8	- 5,1	- 26,9	+ 10,3	- 16,6	+ 3,7	+ 2,7	+ 8,0	+ 14,4	+ 2,2		
Eerste 6 m.	- 27,3	- 5,4	- 32,7	+ 12,3	- 20,4	+ 8,0	+ 4,8	+ 5,8	+ 18,6	+ 1,8		
Eerste 7 m.	- 17,8	- 7,3	- 25,1	+ 14,5	- 10,6	+ 13,9	+ 4,7	- 9,8	+ 8,8	+ 1,8		
Eerste 8 m.	- 20,7	- 8,3	- 29,0	+ 16,0	- 13,0	+ 12,6	+ 4,6	- 9,7	+ 7,5	+ 5,5		
Eerste 9 m.	- 26,7	- 8,1	- 34,8	+ 17,5	- 17,3	+ 11,2	+ 7,0	- 6,1	+ 12,1	+ 5,2		
Eerste 10 m.	- 32,4	- 10,5	- 42,9	+ 19,4	- 23,5	+ 24,5	+ 6,7	- 12,7	+ 18,5	+ 5,0		
Eerste 11 m.	- 36,4	- 13,6	- 50,0	+ 21,1	- 28,9	+ 22,6	+ 6,3	- 5,0	+ 23,9	+ 5,0		
Eerste 12 maanden	- 37,8	- 12,7	- 50,5	+ 22,4	- 28,1	+ 18,0	+ 4,8	+ 0,2	+ 23,0	+ 5,1		
1970 Eerste maand	+ 0,2	- 1,4	- 1,2	+ 2,5	+ 1,3	+ 7,5	...	- 6,9	+ 0,6	- 1,9		
Eerste 2 m.	- 5,0	- 4,2	- 9,2	+ 4,7	- 4,5	+ 2,9	...	+ 4,0	+ 6,9	- 2,4		
Eerste 3 m.	- 11,0	- 4,4	- 15,4	+ 5,4	- 10,0	+ 1,5	- 0,1	+ 11,7	+ 13,1	- 3,1		
Eerste 4 m.	- 17,9	- 7,5	- 25,4	+ 7,6	- 17,8	+ 12,9	- 0,2	+ 9,3	+ 22,0	- 4,2		
Eerste 5 m.	- 21,7	- 4,3	- 26,0	+ 8,7	- 17,3	+ 11,7	- 0,5	+ 10,7	+ 21,9	- 4,6		
Eerste 6 m.	- 25,3	- 5,1	- 30,4	+ 10,5	- 19,9	+ 9,9	- 1,7	+ 16,6	+ 24,8	- 4,9		
Eerste 7 m.	- 13,1	- 8,6	- 21,7	+ 12,2	- 9,5	+ 10,9	- 2,7	+ 6,3	+ 14,5	- 5,0		
Eerste 8 m.	- 15,6	- 9,8	- 25,4	+ 13,6	- 11,8	+ 9,3	- 2,7	+ 9,9	+ 16,5	- 4,7		
Eerste 9 m.	- 22,1	- 10,3	- 32,4	+ 16,0	- 16,4	+ 14,7	- 2,8	+ 9,8	+ 21,7	- 5,3		
Eerste 10 m.	- 23,3	- 11,5	- 34,8	+ 17,8	- 17,0	+ 26,9	- 2,0	- 1,8	+ 23,1	- 6,1		
Eerste 11 m.	- 24,5	- 13,9	- 38,4	+ 19,4	- 19,0	+ 22,8	- 1,7	+ 5,8	+ 26,9	- 7,8		
Eerste 12 maanden	- 31,5	- 13,3	- 44,8	+ 21,0	- 23,8	+ 20,7	- 1,4	+ 14,9	+ 34,2	- 10,4		

1 Cf. tabel XI-1.

2 Incl. de uitgaven van parastatale instellingen gefinancierd door uitgaven van indirecte schulden en, van november 1967 tot augustus 1969, ook de schulden gefinancierd door middel van door het Wegenfonds geaccepteerde wissels ter betaling van uitgevoerd en opgeleverd werk (Koninklijk besluit nr 41 van 29 september 1967). Excl. de uitgaven van de Zelfstandige Kas voor Oorlogsschade, die in kolom (1) zijn opgenomen.

3 Cf. noot 4 van tabel XI-2.

4 Volgens de staten van de overheidsschuld.

5 Cf. tabel XVI-9b.

6 Incl. de veranderingen van de indirecte schuld en van door het Wegenfonds geaccepteerde wissels (cf. noot 2).

7 Deze rubriek geeft de beweging aan van al de schulden, zowel in deviezen als in Belgische franken, waarvan de Staat t.o.v. het buitenland de debiteur is, hetzij rechtstreeks, hetzij via Belgische instellingen.

XI - 4. — BELASTINGONTVANGSTEN (per begrotingsjaar) ¹

(Miljarden franken)

Bron : Ministerie van Financiën.

A : werkelijke ontvangsten.

B : verschillen ten opzichte van de begrotingsramingen.

Begrotingsjaar ³	Directe belastingen ²		Douanen en Accijnzen		Registratierechten		Totaal	
	A	B	A	B	A	B	A	B
1962	51,4	+ 2,2	24,5	- 0,2	48,5	- 0,5	124,4	+ 1,5
1963	54,2	+ 1,0	25,9	- 0,1	52,5	+ 1,0	132,6	+ 1,9
1964	60,5	+ 4,7	28,2	+ 0,5	60,0	+ 4,5	148,7	+ 9,7
1965	69,6	+ 8,5	30,1	+ 0,4	65,7	+ 1,7	165,4	+ 10,6
1966	67,1	+ 3,3	33,7	+ 0,6	78,6	- 0,2	179,4	+ 3,7
1967	87,2	+ 1,9	37,1	+ 1,4	86,0	- 1,7	210,3	+ 1,6
1968	95,8	+ 0,4	38,7	- 0,3	92,4	- 1,1	226,9	- 1,0
1969	109,7	+ 0,1	42,8	+ 0,5	101,0	+ 1,3	253,5	+ 1,9
1970	131,5	+ 5,0	46,0	+ 3,1	105,9	+ 0,1	283,4	+ 8,2
1969 Juli	24,6	+ 3,0	3,4	- 0,1	8,4	+ 0,3	36,4	+ 3,2
Augustus	6,2	- 0,3	3,4	+ 0,1	7,7	+ 0,4	17,3	+ 0,2
September	6,0	- 0,1	3,4	- 0,1	8,2	+ 0,4	17,6	+ 0,2
Oktober	10,3	+ 0,1	3,7	+ 0,2	9,1	+ 0,3	23,1	+ 0,6
November	7,4	- 0,1	3,5	...	8,3	+ 0,1	19,2	...
December	8,3	- 2,8	3,8	+ 0,2	9,6	+ 0,1	21,7	- 2,5
1970 Januari	13,8	+ 1,8	3,6	- 0,1	8,6	- 0,2	26,0	+ 1,5
Februari	7,7	+ 0,5	3,5	+ 0,3	7,9	- 0,3	19,1	+ 0,5
Maart	7,4	+ 0,5	3,9	+ 0,4	8,5	...	19,8	+ 0,9
April	8,0	...	3,9	+ 0,2	8,7	- 0,4	20,6	- 0,2
Mei	7,8	+ 0,3	3,7	+ 0,2	8,3	- 0,3	19,8	+ 0,2
Juni	10,4	...	3,8	+ 0,4	9,1	- 0,4	23,3	...
Juli	28,4	- 0,3	3,9	+ 0,4	8,6	...	40,9	+ 0,1
Augustus	7,9	+ 0,5	3,6	+ 0,1	7,7	...	19,2	+ 0,6
September	7,0	+ 0,1	3,5	- 0,1	8,6	+ 0,2	19,1	+ 0,2
Oktober	12,1	+ 0,7	3,9	+ 0,1	9,4	...	25,4	+ 0,8
November	9,5	+ 1,2	3,8	+ 0,2	9,1	+ 0,1	22,4	+ 1,5
December	11,5	- 0,4	4,9	+ 1,0	11,3	+ 1,5	27,7	+ 2,1
1971 Januari	14,1	+ 0,1	3,4	- 0,5	8,5	+ 0,1	26,0	- 0,3

¹ Excl. de provinciale en gemeentelijke opcentimes.

² Incl. de bij voorbaat gedane stortingen.

³ Ingevolge de overgang van het stelsel van het begrotingsjaar naar dat van het beheer, werd de aanvullende periode van 1966 weggelaten en bijgevoegd werden de ontvangsten die tot die periode behoord hebben gevoegd bij de rekening van 1967.

XI - 5. — INDELING VAN DE BELASTINGONTVANGSTEN ¹

(Miljarden franken)

Bron : Ministerie van Financiën.

	Dienstjaar 1970		Dienstjaar 1970 : januari		Dienstjaar 1971 : januari	
	Opbrengsten	Begrotingsramingen	Opbrengsten	Begrotingsramingen	Opbrengsten	Begrotingsramingen
I. Directe belastingen ²	131,5	126,5	13,8	12,0	14,1	14,0
onroerende voorheffing	1,1	1,1	0,1	0,1	0,1	0,1
roerende voorheffing	13,3	13,4	1,2	1,3	1,5	1,4
bedrijfsvoorheffing	59,3	56,3	5,6	5,8	6,5	6,4
voorafbetalingen	27,5	28,9	2,8	3,0	2,7	3,0
personenbelasting (kohieren)	19,1	17,8	1,2	1,3	1,4	1,4
vennootschapsbelasting (kohieren)	3,9	3,0	0,3	0,3	0,3	0,3
verkeersbelasting op autovoertuigen	5,7	4,5	2,5	0,1	1,4	1,2
belasting op de inkomsten (samen-						
geschakelde wetten - oud regime)	0,1	0,1	—	—
diversen ²	1,5	1,4	0,1	0,1	0,2	0,2
II. Douanen en accijnzen	46,0	42,9	3,6	3,7	3,4	3,9
waarvan : douanen	9,4	7,3	0,7	0,7	0,2	0,5
accijnzen	34,9	35,4	2,8	3,1	3,0	3,4
bijzondere verbruikstaksen	1,5	...	0,1	...	0,1	...
III. Registratie	105,9	105,8	8,6	8,8	8,5	8,4
waarvan : registratie	8,0	9,5	0,6	0,7	0,6	0,6
erfenissen	4,3	4,5	0,3	0,4	0,5	0,4
zegel en gelijkgest. taksen	92,6	90,6	7,6	7,7	7,4	7,4
Totaal ...	283,4	275,2	26,0	24,5	26,0	26,3
Vershil t.o.v. de begrotingsramingen ...		+ 8,2		+ 1,5		- 0,3

¹ Excl. de provinciale en gemeentelijke opcentimes.

² Incl. de gefinde of terugbetaalde bedragen betreffende de afgesloten dienstjaren en de belastingen van niet-verblijfhouders (kohieren).

N. B. — Het Belgisch Staatsblad publiceert maandelijks volledige en omstandige gegevens over de fiscale ontvangsten.

XI - 6. — BELASTINGONTYANGSTEN ZONDER ONDERSCHIED VAN BEGROTINGSJAAR ¹

(Miljarden franken)

Bron : Ministerie van Financiën.

Maandgemiddelden of maanden	Directe belastingen ²	Douanen en accijnzen	Registratierechten	Totaal	waarvan voorafbetalingen
1964	5,0	2,4	5,0	12,4	1,09
1965	5,6	2,5	5,5	13,6	1,07
1966	6,5	2,8	6,6	15,9	1,39
1967	7,3	3,1	7,2	17,6	1,45
1968	8,0	3,2	7,7	18,9	1,65
1969	9,1	3,6	8,4	21,1	2,11
1970	11,0	3,8	8,8	23,6	2,29
1969 Eerste 3 maanden	8,1	3,8	7,9	19,8	1,17
Eerste 6 maanden	7,5	3,4	8,6	19,5	0,76
Eerste 9 maanden	9,3	3,5	8,2	21,0	2,56
1970 Eerste 3 maanden	9,6	3,7	8,3	21,6	0,91
Eerste 6 maanden	9,2	3,7	8,5	21,4	0,90
Eerste 9 maanden	10,9	3,7	8,5	23,1	2,75
1970 Januari	13,8	3,6	8,6	26,0	2,80
Februari	7,7	3,5	7,9	19,1	-0,15
Maart	7,4	3,9	8,5	19,8	0,09
April	8,0	3,9	8,7	20,6	1,14
Mei	7,8	3,7	8,3	19,8	0,19
Juni	10,4	3,8	9,1	23,3	1,30
Juli	28,4	3,9	8,6	40,9	19,10
Augustus	7,9	3,6	7,7	19,2	0,18
September	7,0	3,5	8,6	19,1	0,12
Oktober	12,1	3,9	9,4	25,4	2,44
November	9,5	3,8	9,1	22,4	0,03
December	11,5	4,9	11,3	27,7	0,25
1971 Januari	14,1	3,4	8,5	26,0	2,71

¹ Excl. de provinciale en gemeentelijke opcentimes.

² Incl. de bij voorbaat gedane stortingen.

Bibliografische referenties : *Tijdschrift voor Documentatie* (Ministerie van Financiën). — *Statistisch Jaarboek van België*. — *Statistisch Tijdschrift van het N.I.S.* — *Belgisch Staatsblad*. — *Tijdschrift voor Documentatie en Voorlichting* (N.B.B.) : XLIIe jaargang, deel I, nr 3, maart 1967 : « Hoofdstuk XI « Rijksfinanciën » van het statistisch gedeelte - Wijziging van sommige gegevens » en XI.Ve jaargang, deel II, nr 6, december 1970 : « Begrotingen voor 1970 en 1971 ».

**XI - 6. — BELASTINGONTVANGSTEN
ZONDER ONDERSCHIED VAN BEGROTINGSJAAR**
(Miljarden franken)

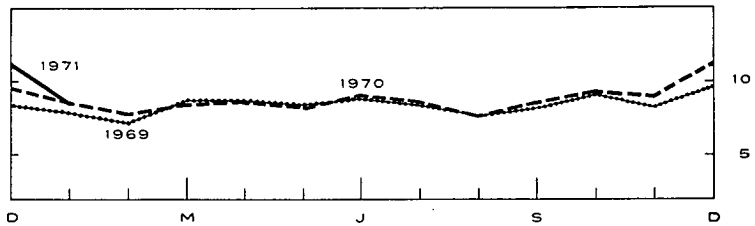
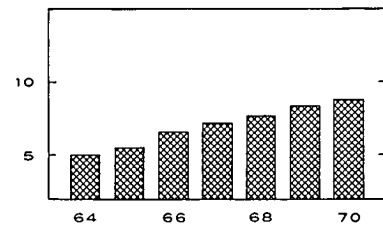
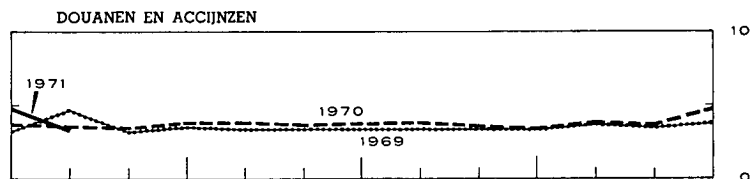
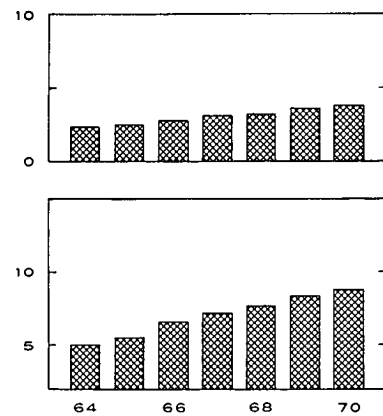
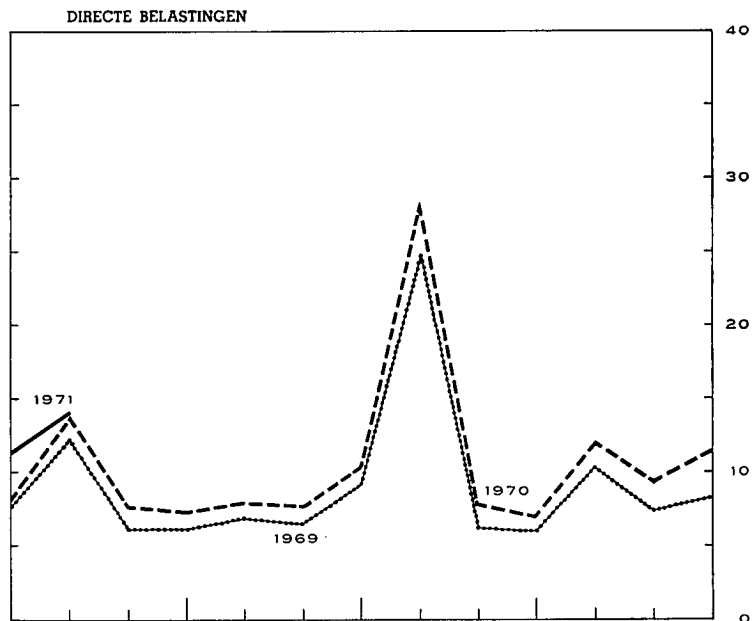
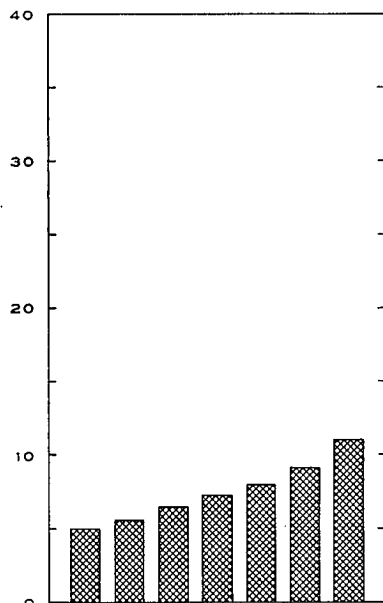
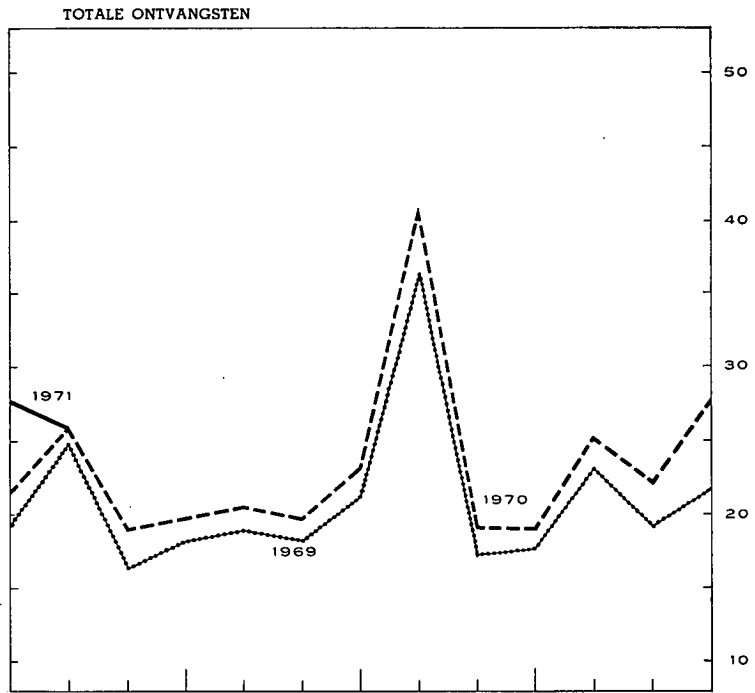
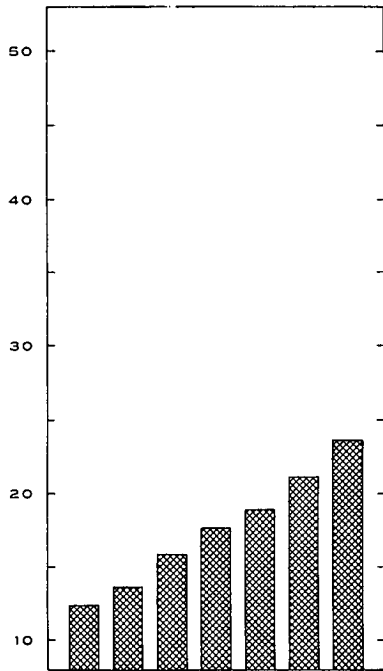

XII. — VORDERINGEN EN SCHULDEN IN DE BELGISCHE ECONOMIE ¹

1a. — UITSTAANDE VORDERINGEN EN SCHULDEN OP 31 DECEMBER 1967 ²

(Miljarden franken)

		VORDERINGEN PER SECTOR EN PER SOORT												Totaal van de schulden (13) = (1) tot (12)	
		Niet-financiële nationale sectoren						Financiële instellingen					Niet-bepaalde sect. en aanpassingen (12)		
		Bedrijven en particulieren (1)	Para-statale bedrijven (2)	Staat (Schatkist) (3)	Overheidssector niet elders vermeld (o.m. lagere overheid) (4)	Sociale verzekering (5)	Buitenland (6)	Geldschepende instellingen (7)	Renten-fonds (8)	Spaarkassen, hypotheek- en kapitalisatiemaatschappijen (9)	Inst. voor verzekering op het leven en tegen arbeidsongevallen, pensioenfondsen (10)	Niet-geldschepende openbare kredietinstellingen (11)			
..... Gegevens niet beschikbaar															
... Nihil of beneden F 50 miljoen															
— Niet gedane verrichtingen															
SCHULDEN PER SECTOR EN PER SOORT	Bedrijven en particulieren (1)	Accepten, handelspapier en promessen	0,1	—	—	—	—	77,9	—	5,8	—	6,3	4,1	94,1	
		Verplichtingen in rek.-courant of voorschotrek. .	9,4	—	—	—	—	75,9	—	0,1	—	1,2	—	86,6	
		Obligaties	16,6	—	—	—	—	—	—	1,2	19,0	—	—	36,9	
		Andere leningen op halflange en lange termijn .	—	0,1	—	—	—	—	—	149,3	44,0	141,8	—	335,6	
		Diversen	—	2,2	2,1	0,1	21,6	—	—	1,9	12,0	0,8	—	40,7	
		(Aandelen en deelnemingen)	(227,6)	(1,3)	(...)	—	(...)	(1,1)	(—)	(0,4)	(4,9)	(—)	(...)	(235,4)	
		Totaal ...	26,0	2,5	2,1	0,1	22,0	—	153,7	—	158,3	75,0	150,1	4,1	594,0
	Para-statale bedrijven (2)	Geld op zeer korte termijn	—	—	—	—	—	—	—	—	0,5	—	—	—	0,5
		Accepten, handelspapier en promessen	0,7	—	—	—	0,1	1,4	—	0,2	—	—	—	—	2,4
		Verplichtingen in rek.-courant of voorschotrek. .	0,2	—	—	—	—	1,3	—	—	—	0,1	—	—	1,6
		Obligaties verkrijgbaar door elke belegger	19,2	0,6	—	—	3,7	2,9	0,7	4,2	4,7	0,6	—	—	36,7
		Obligaties niet verkrijgbaar door elke belegger .	—	0,2	—	0,1	1,4	4,6	—	1,4	5,3	0,7	1,3	—	15,1
		Andere leningen op halflange en lange termijn .	—	—	—	0,1	2,1	—	—	—	0,2	12,1	—	—	14,5
	Diversen	7,2	0,1	6,0	0,6	1,9	0,5	—	—	—	0,1	1,3	—	17,6	
	(Aandelen en deelnemingen)	(1,0)	—	(15,6)	(7,6)	(...)	(0,1)	(—)	(0,4)	(0,2)	(0,5)	(0,9)	—	(26,3)	
		Totaal ...	27,3	0,8	6,0	0,8	9,2	10,7	0,7	6,3	10,3	13,6	2,7	88,4	
	Staat (Schatkist) (3)	Gelden van derden	3,3	—	—	2,3	—	44,4	—	—	—	0,1	8,6	58,7	
		Certificaten op korte termijn	—	0,8	—	0,2	16,3	41,3	3,6	9,6	0,4	14,5	1,9	88,5	
		Obligaties verkrijgbaar door elke belegger	142,5	2,4	—	2,3	1,9	9,8	54,1	2,9	35,0	48,2	7,6	308,0	
		Obligaties niet verkrijgbaar door elke belegger .	—	0,2	—	—	13,0	67,4	—	2,7	2,0	0,4	0,2	85,9	
Diversen		—	0,4	—	—	2,1	0,4	0,7	—	0,6	0,2	—	4,3		
		Totaal ...	145,8	3,8	—	4,7	39,4	207,9	6,5	47,3	51,2	22,7	12,1	545,4	
Overheidssector niet elders vermeld (o.m. lagere overheid) (4)	Geld op zeer korte termijn	—	—	—	—	—	—	—	—	—	—	—	—		
	Verplichtingen in rek.-courant of voorschotrek. .	—	—	—	—	—	8,0	—	—	—	—	—	8,0		
	Obligaties verkrijgbaar door elke belegger	22,0	0,6	—	0,3	0,5	2,5	1,0	3,1	8,5	1,3	—	39,8		
	Obligaties niet verkrijgbaar door elke belegger .	—	—	—	—	0,7	1,8	—	13,6	2,2	—	0,2	18,5		
	Andere leningen op halflange en lange termijn .	—	6,2	—	—	—	—	—	0,9	—	74,6	—	81,8		
	Diversen	2,4	0,6	1,4	—	—	—	—	—	—	0,2	4,0	8,6		
	Totaal ...	24,4	7,3	1,4	0,3	1,2	12,3	1,0	17,6	10,7	76,2	4,2	156,7		
Sociale verzekering (5)	Reserves van de sociale verzekering	8,7	—	—	—	—	—	—	—	—	—	—	8,7		
	Obligaties verkrijgbaar door elke belegger	—	—	—	—	0,3	—	—	—	—	—	—	0,3		
	Obligaties niet verkrijgbaar door elke belegger .	—	—	—	—	0,1	0,7	—	0,9	12,7	0,2	2,3	16,9		
	Diversen	25,0	—	0,5	—	0,9	—	—	0,7	1,5	—	4,1	32,8		
		Totaal ...	33,7	—	0,5	—	1,0	0,3	0,7	1,6	14,3	0,2	6,4	58,7	
Buitenland (6)	Geld op zeer korte termijn (Belgische franken) .	—	—	—	—	—	1,8	—	—	—	—	—	1,8		
	Accepten en handelspapier	—	—	—	—	—	21,1	—	1,7	—	2,7	2,5	28,1		
	Verplichtingen in rek.-courant of voorschotrek. .	—	—	—	—	—	6,4	—	0,2	—	—	—	6,6		
	Overige verplichtingen op korte termijn (incl. de goudvoorraad van de N.B.B.)	—	—	—	—	—	—	170,8	—	—	—	—	170,8		
	Obligaties	8,5	—	0,8	—	0,1	—	2,4	0,9	0,3	3,1	0,2	16,3		
	Verplichtingen van de internationale kredietinstellingen uit hoofde van de inschrijving van België	—	—	10,6	—	—	—	14,7	—	—	—	—	—	25,3	
	Diversen	—	2,2	7,5	—	0,7	—	0,9	—	—	0,5	0,2	—	12,0	
	(Aandelen en deelnemingen)	—	(0,2)	(0,5)	—	—	(—)	(1,5)	(—)	(0,4)	(1,3)	(...)	(...)	(3,8)	

SCHULDEN PER SECTOR EN PER SOORT

		Financiële instellingen												
Geldscheppende instellingen (7)	Geld	321,0	1,8	4,0	17,7	0,7	—	—	—	2,4	2,6	0,3	—	350,5
	Geld op zeer korte termijn	—	—	—	—	—	3,4	3,0	0,2	0,1	—	0,1	—	6,8
	Brutoverplichtingen tegenover het buitenland	—	—	—	—	—	117,7	—	—	—	—	—	—	117,7
	Deviezendeposito's van de ingezetenen	8,4	—	—	—	—	—	—	—	—	—	—	—	8,4
	Inlagen op spaarboekjes van de ingezetenen	59,2	—	—	—	—	—	—	—	—	—	—	—	59,2
	Termijndeposito's van de ingezetenen	48,7	—	—	—	—	—	—	—	—	—	—	—	48,7
	Verplichtingen niet elders vermeld	—	—	—	—	—	—	16,9	—	—	—	—	—	16,9
	Obligaties (incl. kasbons)	13,3	—	—	—	—	—	—	—	—	0,2	—	—	13,5
	Diversen	0,1	—	0,2	—	—	—	—	—	—	—	—	16,1	16,4
	(Aandelen en deelnemingen)	(13,9)	—	(0,2)	—	—	—	(0,8)	—	(0,1)	(0,1)	—	—	(15,0)
Totaal	450,7	1,8	4,2	17,7	0,7	121,1	19,9	0,2	2,5	2,8	0,4	16,1	638,1	
Rentenfonds (8)	Geld op zeer korte termijn	—	—	—	—	—	—	—	—	—	—	—	—	—
	Certificaten op korte termijn	—	—	—	—	—	—	4,2	—	2,0	—	0,1	—	6,3
	Verplichtingen in rek.-courant of voorschotrek.	—	—	—	—	—	—	—	—	—	—	—	—	—
	Diversen	—	—	2,8	—	—	—	—	—	—	—	—	0,1	2,9
Totaal	—	—	2,8	—	—	—	4,2	—	2,0	—	0,1	0,1	9,2	
Spaarrekeningen, hypotheek- en kapitalisatiemaatschappijen (9)	Direct opvraagbare deposito's	5,6	—	—	0,1	1,5	—	—	—	—	1,6	0,2	—	9,0
	Inlagen op spaarboekjes	198,7	—	—	0,5	—	—	—	—	—	—	—	0,2	199,4
	Termijndeposito's	2,2	1,3	—	—	2,9	—	—	—	—	1,0	—	1,1	8,4
	Obligaties (incl. kasbons)	22,4	—	—	—	—	—	—	—	—	0,8	—	—	23,2
	Wiskundige reserves van de kapitalisatiemaatschappijen	0,6	—	—	—	—	—	—	—	—	—	—	—	0,6
	Diversen	7,3	—	—	—	—	—	0,1	—	0,1	—	—	2,5	10,0
	(Aandelen en deelnemingen)	(2,3)	—	—	—	—	—	—	—	(0,1)	—	—	—	(2,4)
Totaal	236,8	1,3	—	0,6	4,4	—	0,1	—	0,1	3,4	0,2	3,8	250,7	
Instellingen voor verzekering op het leven en tegen arbeidsongevallen (10)	Reserves van de sociale verzekering	32,6	—	—	—	—	—	—	—	—	—	—	—	32,6
	Wiskundige reserves	189,6	—	—	—	—	17,2	—	—	—	—	—	—	206,8
	Obligaties niet verkrijgbaar door elke belegger	—	—	—	—	0,4	—	—	—	—	0,6	—	—	1,0
	Diversen	9,7	—	0,5	—	2,2	—	—	—	—	—	—	2,5	14,9
	Totaal	231,9	—	0,5	—	2,6	17,2	—	—	—	0,6	—	2,5	255,3
Niet-geldscheppende openbare kredietinstellingen (11)	Direct opvraagbare deposito's	3,8	—	—	0,1	—	—	0,2	—	—	—	—	—	4,1
	Geld op zeer korte termijn	—	—	—	—	—	2,4	—	—	1,3	—	0,2	0,1	4,0
	Inlagen op spaarboekjes	10,6	—	—	—	—	—	—	—	—	—	—	—	10,6
	Termijndeposito's	2,7	1,0	—	3,1	2,7	0,6	0,6	—	0,3	1,6	—	0,5	13,1
	Verplichtingen in rek.-courant of voorschotrek.	—	—	—	—	—	—	0,8	—	1,4	—	0,2	—	2,4
	Obligaties verkrijgbaar door elke belegger	108,0	0,3	—	0,4	3,1	0,1	14,3	0,3	12,0	26,1	0,7	—	165,3
	Obligaties niet verkrijgbaar door elke belegger	—	—	—	—	1,1	5,5	2,0	—	5,0	21,8	—	—	37,7
	Diversen	4,7	—	14,4	—	—	2,2	0,3	—	0,1	—	0,2	—	29,0
	(Aandelen en deelnemingen)	(0,1)	(...)	(1,2)	(0,7)	(...)	(...)	(0,2)	(—)	(...)	(...)	(...)	(...)	(2,2)
	Totaal	129,8	1,3	14,4	3,7	6,9	10,7	18,1	0,3	20,2	49,6	1,2	10,0	266,2
Niet-bepaalde securen en aanrepassingen (12)		—	2,8	1,4	—	1,8	—	15,8	0,8	9,2	7,5	2,6	—	41,9
	Totaal van de vorderingen	1.315,0	23,8	52,2	28,0	44,1	199,0	661,7	10,4	267,2	228,9	270,5	64,5	3.165,3

Noot : Wegens de afrondingen zijn de totalen niet noodzakelijk gelijk aan de som van de posten.

1 Sommige gegevens in beweging betreffen de Belgisch-Luxemburgse Economische Unie. Cf. noten 2 tot 5 van tabel XII-2.

2 Voor de jaren 1957 tot 1959, cf. *Tijdschrift voor Documentatie en Voorlichting*, XXVIIIe jaargang, deel I, nr 2, februari 1963; voor het jaar 1960, cf. hetzelfde Tijdschrift, XXXIXe jaargang, deel I, nr 3, maart 1964, voor het jaar 1961, cf. hetzelfde Tijdschrift, XLe jaargang, deel II, nr 4, oktober 1965; voor het jaar 1962, cf. hetzelfde Tijdschrift, XLIIe jaargang, deel I, nr 2, februari 1967; voor het jaar 1963, cf. hetzelfde Tijdschrift, XLIIe jaargang, deel I, nr 3, maart 1967; voor het jaar 1964, cf. hetzelfde Tijdschrift, XLIIIe jaargang, deel I, nr 3, maart 1963; voor het jaar 1965, cf. hetzelfde Tijdschrift, XLIVe jaargang, deel I, nr 4, april 1969; voor het jaar 1965, cf. hetzelfde Tijdschrift, XLIVe jaargang, deel II, nr 6, december 1969.

XII - 1b. — UITSTAANDE VORDERINGEN EN SCHULDEN OP 31 DECEMBER 1968

(Miljarden franken)

		VORDERINGEN PER SECTOR EN PER SOORT												Totaal van de schulden (13) = (1) tot (12)	
		Niet-financiële nationale sectoren						Buitenland (6)	Financiële instellingen						Niet bepaalde sect. en aanpassingen (12)
		Bedrijven en particulieren (1)	Parastatale bedrijven (2)	Staat (Schatkist) (3)	Overheidssector met elders vermeld (o.m. lagere overheid) (4)	Sociale verzekering (5)	Geldschepende instellingen (7)		Rentenfonds (8)	Spaarkassen, hypotheek- en kapitalisatiemaatschappijen (9)	Inst. voor verzekering op het leven en tegen arbeidsongevallen-pensioenfonds (10)	Niet-geldschepende openbare kredietinstellingen (11)			
													(1)		
..... Gegevens niet beschikbaar															
... Nihil of beneden F 50 miljoen															
— Niet gedane verrichtingen															
Bedrijven en particulieren (1)	Accepten, handelspapier en promessen	0,2	—	—	—	—	83,5	—	11,5	—	3,1	0,7	99,0		
	Verplichtingen in rek.-courant of voorschotrek. .	9,8	—	—	—	—	96,7	—	0,2	—	1,3	—	108,0		
	Obligaties	18,0	—	—	—	—	—	—	1,1	20,0	—	—	39,1		
	Andere leningen op halflange en lange termijn .	—	0,1	—	—	0,4	—	—	—	165,1	45,9	159,5	371,1		
	Diversen	—	2,4	2,2	0,2	22,3	—	—	—	2,0	13,0	1,4	43,4		
	(Aandelen en deelnemingen)	(264,6)	(1,5)	(...)	—	(...)	—	(1,2)	(—)	(0,5)	(5,8)	(...)	(...)	(273,6)	
Totaal ...	27,8	2,7	2,2	0,2	22,7	—	180,2	—	179,9	78,9	165,3	0,7	660,6		
Parastatale bedrijven (2)	Geld op zeer korte termijn	—	—	—	—	0,1	—	0,2	—	—	—	—	0,3		
	Accepten, handelspapier en promessen	0,4	—	—	—	—	1,0	—	0,3	—	0,2	—	1,9		
	Verplichtingen in rek.-courant of voorschotrek. .	0,1	—	—	—	—	0,1	1,3	—	—	0,1	—	1,6		
	Obligaties verkrijgbaar door elke belegger	21,0	0,6	—	—	—	3,6	4,5	1,0	5,0	5,1	1,0	41,8		
	Obligaties niet verkrijgbaar door elke belegger .	—	0,3	—	0,2	—	1,2	4,6	—	1,7	5,0	0,8	14,5		
	Andere leningen op halflange en lange termijn .	—	—	—	0,1	—	1,8	—	—	—	0,2	14,8	—	16,9	
Diversen	7,8	—	6,1	0,7	—	2,0	—	—	—	—	0,1	1,6	18,4		
(Aandelen en deelnemingen)	(1,0)	—	(16,8)	(8,0)	(...)	—	(0,1)	(—)	(0,4)	(0,2)	(0,6)	(0,9)	(28,0)		
Totaal ...	29,3	0,9	6,1	1,0	0,1	8,8	11,4	1,2	7,0	10,3	17,0	2,3	95,4		
Staat (Schatkist) (3)	Gelden van derden	1,9	—	—	1,3	—	52,3	—	—	—	—	7,1	62,6		
	Certificaten op korte termijn	—	1,5	—	0,2	21,0	46,7	5,1	8,2	—	8,9	5,0	96,5		
	Obligaties verkrijgbaar door elke belegger	147,8	3,1	—	2,2	1,9	8,9	62,9	4,1	37,2	48,2	14,0	331,7		
	Obligaties niet verkrijgbaar door elke belegger .	—	—	—	—	—	12,5	67,9	—	3,3	2,1	0,4	86,8		
	Diversen	—	0,6	—	—	—	0,7	1,7	—	—	0,7	—	5,3		
	Totaal ...	149,7	5,2	—	3,7	3,3	43,1	231,5	9,2	48,7	51,0	23,5	14,1	582,9	
Overheidssector niet elders vermeld (o.m. lagere overheid) (4)	Geld op zeer korte termijn	—	—	—	—	—	—	—	—	—	—	—	—		
	Verplichtingen in rek.-courant of voorschotrek. .	—	—	—	—	—	10,0	—	—	—	—	—	10,0		
	Obligaties verkrijgbaar door elke belegger	24,6	0,5	—	0,3	—	4,2	1,4	4,3	9,7	1,5	—	47,0		
	Obligaties niet verkrijgbaar door elke belegger .	—	—	—	—	—	0,5	1,8	—	14,2	1,9	—	18,7		
	Andere leningen op halflange en lange termijn .	—	6,0	—	—	—	—	—	—	0,9	—	83,0	90,0		
	Diversen	2,6	0,6	1,5	—	—	—	—	—	—	—	0,2	4,4	9,4	
Totaal ...	27,2	7,1	1,5	0,3	—	1,0	16,0	1,4	19,4	11,6	84,7	4,8	175,1		
Sociale verzekering (5)	Reserves van de sociale verzekering	8,3	—	—	—	—	—	—	—	—	—	—	8,3		
	Obligaties verkrijgbaar door elke belegger	—	—	—	—	0,2	—	—	—	0,1	—	—	0,3		
	Obligaties niet verkrijgbaar door elke belegger .	—	—	—	—	—	0,9	—	—	0,8	10,7	0,4	14,9		
	Diversen	25,0	—	0,6	—	0,9	—	—	—	0,6	2,4	—	36,9		
	Totaal ...	33,3	—	0,6	—	0,9	0,2	0,9	—	1,4	13,2	0,4	60,4		
Buitenland (6)	Geld op zeer korte termijn (Belgische franken) .	—	—	—	—	—	1,2	—	—	—	—	—	1,2		
	Accepten en handelspapier	—	—	—	—	—	28,4	—	1,5	—	2,2	2,4	34,6		
	Verplichtingen in rek.-courant of voorschotrek. .	—	—	—	—	—	13,9	—	0,1	—	—	—	14,0		
	Overige verplichtingen op korte termijn (incl. de goudvoorraad van de N.B.B.)	—	—	—	—	—	—	180,3	—	—	—	—	180,3		
	Obligaties	8,5	—	—	—	0,1	—	6,2	0,9	0,4	3,8	0,2	20,7		
	Verplichtingen van de internationale kredietinstellingen uit hoofde van de inschrijving van België	—	—	15,1	—	—	—	10,3	—	—	—	—	25,3		
	Diversen	—	2,1	8,0	—	0,8	—	0,2	—	—	0,5	0,5	12,1		
	(Aandelen en deelnemingen)	—	(0,2)	(0,5)	—	—	—	(2,3)	(—)	(0,3)	(1,5)	(—)	(...)	(4,8)	

SCHULDEN PER SECTOR EN PER SOORT

		Financiële instellingen												
Geldscheppende instellingen (7)	Geld	341,1	2,0	4,0	21,4	1,0	—	—	—	3,9	2,4	0,8	...	376,6
	Geld op zeer korte termijn	—	...	—	5,2	2,7	...	0,2	0,1	8,2
	Brutoverplichtingen tegenover het buitenland	—	—	—	—	—	149,2	—	—	—	—	—	—	149,2
	Deviezendeposito's van de ingezetenen	8,8	—	—	—	—	—	—	—	—	—	—	—	8,8
	Inlagen op spaarboekjes van de ingezetenen	71,3	—	—	—	—	—	—	—	—	—	—	—	71,3
	Termijndeposito's van de ingezetenen	54,4	—	—	—	—	—	—	—	—	—	—	—	54,4
	Verplichtingen niet elders vermeld	—	—	...	—	—	—	22,2	...	—	—	0,4	...	22,6
	Obligaties (incl. kasbons)	16,2	—	—	—	—	—	—	—	...	0,3	—	...	16,5
	Diversen	0,2	...	0,2	19,9	20,3
	(Aandelen en deelnemingen)	(17,2)	...	(0,2)	(0,7)	...	(0,1)	(0,1)	(18,3)
Totaal ...	492,0	2,0	4,2	21,4	1,0	154,4	24,9	...	4,1	2,7	1,2	20,0	727,9	
Rentenfonds (8)	Geld op zeer korte termijn	—	...	—	1,2	...	—	1,2
	Certificaten op korte termijn	—	—	—	...	—	...	6,9	—	2,0	—	8,9
	Verplichtingen in rek.-courant of voorschotrek.	—	—	—	—	—	—	—	—	—	—
	Diversen	—	—	2,8	—	—	—	—	—	—	—	...	0,1	2,9
Totaal ...	—	...	2,8	1,2	6,9	—	2,0	0,1	13,0	
Spaarrekeningen, hypotheek- en kapitalisatiemaatschappijen (9)	Direct opvraagbare deposito's	6,7	0,1	2,2	...	—	1,6	0,5	...	11,1
	Inlagen op spaarboekjes	218,1	...	—	0,2	—	0,3	218,6
	Termijndeposito's	1,6	1,5	3,2	...	—	1,5	0,8	1,3	9,4
	Obligaties (incl. kasbons)	28,7	—	—	...	0,4	0,8	0,1	...	30,0
	Wiskundige reserves van de kapitalisatiemaatschappijen	0,8	—	—	—	—	...	—	—	—	—	—	—	0,8
	Diversen	8,3	0,1	...	0,1	2,8	11,3
	(Aandelen en deelnemingen)	(3,2)	(0,1)	(3,3)
Totaal ...	264,2	1,5	...	0,3	5,4	...	0,1	...	0,5	3,9	0,9	4,4	281,2	
Instellingen voor verzekering op het leven en tegen arbeidsong. pensioenfondsen (10)	Reserves van de sociale verzekering	33,0	—	—	—	—	—	—	—	—	—	—	—	33,0
	Wiskundige reserves	198,6	—	—	—	—	18,1	—	—	—	—	—	—	216,7
	Obligaties niet verkrijgbaar door elke belegger	—	0,5	0,5
	Diversen	13,7	...	0,6	...	1,8	3,4	19,5
	Totaal ...	245,3	...	0,6	...	1,8	18,1	0,5	...	3,4	269,7
Niet-geldscheppende openbare kredietinstellingen (11)	Direct opvraagbare deposito's	4,0	0,1	0,1	...	0,2	—	0,4
	Geld op zeer korte termijn	—	...	—	0,3	...	0,1	0,4	0,1	0,9
	Inlagen op spaarboekjes	12,2	—	—	—	12,2
	Termijndeposito's	3,3	1,1	...	3,7	2,6	0,8	0,8	—	0,9	1,0	0,1	0,7	15,0
	Verplichtingen in rek.-courant of voorschotrek.	0,5	—	2,2	...	0,2	...	2,9
	Obligaties verkrijgbaar door elke belegger	122,2	0,3	...	0,4	3,7	0,1	18,3	0,6	14,9	27,3	1,7	...	189,5
	Obligaties niet verkrijgbaar door elke belegger	—	1,3	5,4	2,2	...	5,8	23,2	...	2,7	40,5
	Diversen	5,8	...	15,5	0,1	...	0,2	10,4	32,1
	(Aandelen en deelnemingen)	(0,1)	(...)	(1,2)	(0,7)	(...)	(...)	(0,2)	(—)	(...)	(...)	(...)	(...)	(2,2)
	Totaal ...	147,5	1,4	15,5	4,2	7,7	6,6	22,0	0,7	24,3	51,6	2,2	13,8	297,5
Niet bepaalde sectoren en aanpassingen (12)		—	3,6	5,0	...	1,6	...	21,5	0,8	10,3	9,6	3,0	—	55,4
	Totaal van de vorderingen	1.424,8	26,5	61,6	31,1	45,4	233,5	755,8	14,3	299,6	237,6	301,0	76,1	3.507,4

Noot : Wegens de afrondingen zijn de totalen niet noodzakelijk gelijk aan de som van de posten.

XII - 2. — BEWEGINGEN VAN DE VORDERINGEN EN SCHULDEN IN 1968 ¹

(Miljarden franken)

		VORDERINGEN PER SECTOR EN PER SOORT												Totaal van de schulden (13) = (1) tot (12)		
		Niet-financiële nationale sectoren						Buitenland	Financiële instellingen						Niet bepaalde sect. en aanpassingen (12)	
		Bedrijven en particulieren (1)	Parastatale bedrijven (2)	Staat (Schatkist) (3)	Overheidssector niet elders vermeld (o.m. lagere overheid) (4)	Sociale verzekering (5)	Geldschepende instellingen (7)		Rentenfonds (8)	Spaarkassen, hypotheek- en kapitalisatiemaatschappijen (9)	Inst. voor verzekering op het leven en tegen arbeidsongevallen, pensioenfondsen (10)	Niet-geldschepende openbare kredietinstellingen (11)				
		(1)	(2)	(3)	(4)	(5)	(6)	(7)	(8)	(9)	(10)	(11)	(12)			
Niet-financiële nationale sectoren		----- Gegevens niet beschikbaar														
		... Nihil of beneden F 50 miljoen														
		— Niet gedane verrichtingen														
		Bedrijven en particulieren (1)	Accepten, handelspapier en promessen							+ 5,7	—	+ 5,7		— 3,1	— 3,4	+ 4,9
			Verplichtingen in rek.courant of voorschotrek	+ 0,4						+20,8	—	+ 0,1		+ 0,1		+ 21,4
			Obligaties	+ 1,4							—	— 1,9	+ 1,0			+ 2,2
Andere leningen op halflange en lange termijn									—	+15,9	+ 1,9	+17,6		+ 35,5		
Diversen			+ 0,2	+ 0,1	+ 0,1	+ 0,6	+12,4 ²		—	+ 0,1	+ 1,0	+ 0,6		+ 15,1		
(Aandelen en deelnemingen)	(+12,9)	(+ 0,2)	(...)		(...)	(- 0,6) ³	(...)	(-)	(+ 0,1)	(+ 0,9)	(...)	(...)	(+ 13,5)			
	Totaal ...	+ 1,8	+ 0,2	+ 0,1	+ 0,1	+ 0,7	+12,4	+26,4	—	+21,7	+ 3,9	+15,2	— 3,4	+ 79,1		
Parastatale bedrijven (2)	Geld op zeer korte termijn	—					+ 0,1		+ 0,3	— 0,5				— 0,1		
	Accepten, handelspapier en promessen	— 0,4						— 0,4	—	+ 0,1		+ 0,2		— 0,6		
	Verplichtingen in rek.courant of voorschotrek	— 0,1						+ 0,1	—					+ 0,1		
	Obligaties verkrijgbaar door elke belegger	+ 1,8						— 0,1	+ 1,6	+ 0,2	+ 0,8	+ 0,4	+ 0,3	+ 5,1		
	Obligaties niet verkrijgbaar door elke belegger	—			+ 0,1		— 0,2				+ 0,3	— 0,3	+ 0,1	— 0,6		
	Andere leningen op halflange en lange termijn						— 0,3			—			+ 2,7	+ 2,4		
Diversen	+ 0,6		+ 0,2			+ 0,1	— 0,4						+ 0,3			
(Aandelen en deelnemingen)	(...)		(+ 1,2)	(+ 0,4)	(...)		(...)	(-)	(...)	(...)	(...)	(...)	(+ 1,7)			
	Totaal ...	+ 2,0	+ 0,1	+ 0,2	+ 0,1		— 0,4	+ 0,7	+ 0,5	+ 0,8		+ 3,4	— 0,4	+ 7,0		
Staat (Schatkist) (3)	Gelden van derden	— 1,5			— 1,0			+ 8,0				— 0,1	— 1,4	+ 4,0		
	Certificaten op korte termijn		+ 0,6				+ 0,3	+ 5,4	+ 1,6	— 1,4	— 0,4	— 5,6	— 0,1	+ 0,4		
	Obligaties verkrijgbaar door elke belegger	+ 5,4	+ 0,7		— 0,1	— 0,1	— 0,9	+ 8,8	+ 1,1	+ 2,3		+ 6,4		+ 23,7		
	Obligaties niet verkrijgbaar door elke belegger	—	— 0,2				— 0,5	+ 0,5		+ 0,5	+ 0,2		+ 0,4	+ 0,9		
	Diversen		+ 0,3			— 0,6	— 1,9	+ 0,7			+ 0,1	— 0,1		— 1,6		
	Totaal ...	+ 3,9	+ 1,4	—	— 1,1	— 0,7	— 3,0	+23,4	+ 2,7	+ 1,4	— 0,2	+ 0,7	— 1,1	+ 27,4		
Overheidssector niet elders vermeld (o.m. lagere overheid) (4)	Geld op zeer korte termijn	—														
	Verplichtingen in rek.courant of voorschotrek							+ 2,1	—					+ 2,0		
	Obligaties verkrijgbaar door elke belegger	+ 2,6	— 0,1					+ 1,7	+ 0,4	+ 1,2	+ 1,2	+ 0,2		+ 7,2		
	Obligaties niet verkrijgbaar door elke belegger	—					— 0,2	— 0,1		+ 0,6	— 0,3		+ 0,1	+ 0,2		
	Andere leningen op halflange en lange termijn		— 0,2									+ 8,4		+ 8,2		
Diversen	+ 0,2	+ 0,1	+ 0,1									+ 0,5	+ 0,8			
	Totaal ...	+ 2,8	— 0,2	+ 0,1			— 0,2	+ 3,6	+ 0,4	+ 1,8	+ 0,9	+ 8,6	+ 0,6	+ 18,4		
Sociale verzekering (5)	Reserves van de sociale verzekering	— 0,4												— 0,4		
	Obligaties verkrijgbaar door elke belegger															
	Obligaties niet verkrijgbaar door elke belegger							+ 0,1		— 0,1	— 2,0	+ 0,2	— 0,2	— 2,0		
	Diversen			+ 0,1		— 0,1				— 0,1	+ 0,9		+ 3,3	+ 4,2		
	Totaal ...	— 0,4		+ 0,1		— 0,1		+ 0,1		— 0,2	— 1,1	+ 0,2	+ 3,1	+ 1,7		
Buitenland (6)	Geld op zeer korte termijn (Belgische franken)	—						— 0,6						— 0,6		
	Accepten en handelspapier							+ 7,3		— 0,2		— 0,5	— 0,1	+ 6,5		
	Verplichtingen in rek.courant of voorschotrek							+ 7,4						+ 7,4		
	Overige verplichtingen op korte termijn (incl. de goudvoorraad van de N.B.B.)								+ 9,6					+ 9,6		
	Obligaties							+ 3,7		+ 0,1 ⁵	+ 0,7 ⁵		— 0,2	+ 4,4		
	Verplichtingen van de internationale kredietinstellingen uit hoofde van de inschrijving van België								— 4,5				+ 4,5			
	Diversen	+ 2,3 ⁴	— 0,1	+ 0,5		+ 0,1		— 0,7				+ 0,3		+ 2,4		
(Aandelen en deelnemingen)	(+13,5) ⁵	(...)	(...)			(-)	(+ 0,8)	(-)	(- 0,1) ⁵	(+ 0,2) ⁵	(-)	(...)	(+ 14,4)			

SCHULDEN PER SECTOR EN PER SOORT

Financiële instellingen	Financiële instellingen													
	Financiële instellingen													
Geldscheppende instellingen (7)	Geld	+20,1	+ 0,2	- 0,1	+ 3,6	+ 0,4	—	—	+ 1,5	- 0,2	+ 0,5	...	+ 26,1	
	Geld op zeer korte termijn	—	...	—	+ 1,8	- 0,4	- 0,1	+ 0,1	...	- 0,1	+ 0,1	+ 1,4
	Brutoverplichtingen tegenover het buitenland	—	—	—	—	—	+31,5	—	—	—	—	—	—	+ 31,5
	Deviezedeposito's van de ingezetenen	+ 0,3	+ 0,3
	Inlagen op spaarboekjes van de ingezetenen	+12,1	+ 12,1
	Termijndeposito's van de ingezetenen	+ 5,8	+ 5,8
	Verplichtingen niet elders vermeld	—	—	...	—	—	—	+ 5,3	...	—	—	+ 0,4	...	+ 5,7
	Obligaties (incl. kasbons)	+ 3,0	+ 3,0
	Diversen	+ 3,0
	(Aandelen en deelnemingen)	(+ 3,3)	(...)	(- 0,1)	(...)	(...)	(+ 3,2)
Totaal ...	+41,3	+ 0,2	...	+ 3,6	+ 0,4	+33,3	+ 4,9	- 0,1	+ 1,6	- 0,2	+ 0,8	+ 4,0	+ 89,8	
Rentenfonds (8)	Geld op zeer korte termijn	—	...	—	+ 1,3	...	—	+ 1,3	
	Certificaten op korte termijn	—	—	—	...	—	...	+ 2,6	—	+ 0,1	—	- 0,2	+ 2,5	
	Verplichtingen in rek.-courant of voorschotrek.	—	—	—	—	—	—	—	—	—	—	—	...	
	Diversen	—	—	...	—	—	—	—	—	—	—	—	...	
Totaal ...	—	+ 1,3	+ 2,6	—	+ 0,1	...	- 0,2	...	+ 3,8	
Spaarkassen, hypotheek- en kapitalisatiemaatschappijen (9)	Direct opvraagbare deposito's	+ 1,1	+ 0,7	—	+ 0,3	...	+ 2,0
	Inlagen op spaarboekjes	+19,4	—	- 0,3	+ 0,1	+ 19,2
	Termijndeposito's	- 0,6	+ 0,2	+ 0,4	+ 0,6	+ 0,2	+ 0,2	+ 1,0
	Obligaties (incl. kasbons)	+ 6,3	+ 0,3	+ 0,1	+ 6,8
	Wiskundige reserves van de kapitalisatiemaatschappijen	+ 0,2	—	—	—	—	+ 0,2
	Diversen	+ 1,0	- 0,1	+ 0,3	+ 1,3
	(Aandelen en deelnemingen)	(+ 0,9)	(...)	(+ 0,9)
Totaal ...	+27,4	+ 0,2	...	- 0,2	+ 1,0	+ 0,3	+ 0,6	+ 0,6	+ 0,6	+ 30,5	
Instelling n voor verzek. op het leven 'n tegen arbeidsong. pensioenfonds (10)	Reserves van de sociale verzekering	+ 0,4	—	—	—	—	—	—	—	—	—	—	—	+ 0,4
	Wiskundige reserves	+ 9,0	—	—	—	—	+ 1,0 ⁶	—	—	—	—	—	—	+ 10,0
	Obligaties niet verkrijgbaar door elke belegger	—	- 0,4	- 0,1	- 0,5
	Diversen	+ 3,9	...	+ 0,2	...	- 0,4	+ 0,9	+ 4,6
	Totaal ...	+13,3	...	+ 0,2	...	- 0,8	+ 1,0	- 0,1	...	+ 0,9	+ 14,5
Niet-geldscheppende openbare kredietinstellingen (11)	Direct opvraagbare deposito's	+ 0,3	—	+ 0,3
	Geld op zeer korte termijn	—	...	—	- 2,1	...	+ 0,1	- 0,9	- 0,2	- 0,1	- 3,1
	Inlagen op spaarboekjes	+ 1,6	+ 1,6
	Termijndeposito's	+ 0,6	+ 0,1	...	+ 0,6	...	+ 0,3	+ 0,2	—	+ 0,5	- 0,6	+ 0,1	+ 0,2	+ 1,9
	Verplichtingen in rek.-courant of voorschotrek.	- 0,3	—	+ 0,7	+ 0,1	+ 0,5
	Obligaties verkrijgbaar door elke belegger	+14,1	+ 0,1	+ 0,6	+ 4,0	+ 0,2	+ 2,9	+ 1,2	+ 1,0	+ 24,1
	Obligaties niet verkrijgbaar door elke belegger	—	+ 0,2	...	+ 0,2	+ 0,8	+ 1,3	+ 2,9
	Diversen	+ 1,1	+ 1,1	+ 5,6
	(Aandelen en deelnemingen)	(...)	(...)	(...)	(...)	(...)	(...)	(...)	(-)	(...)	(...)	(...)	(...)	(...)
	Totaal ...	+17,7	+ 0,1	+ 1,1	+ 0,6	+ 0,8	- 1,9	+ 4,2	+ 0,4	+ 4,0	+ 2,0	+ 1,0	+ 3,8	+ 33,8
Niet bepaalde sectoren en aarpassingen (12)		+ 0,8	+ 0,4	...	- 0,2	...	+ 5,8	+ 0,1	+ 1,0	+ 2,1	+ 0,4	—	+ 10,4
	
(1) tot (12)	Totaal van de vorderingen	+112,1	+ 2,8	+ 2,6	+ 3,1	+ 1,3	+42,4	+94,1	+ 3,9	+32,4	+ 8,8	+30,5	+12,1	+346,1

Noot : Wegens de afrondingen zijn de totalen niet noodzakelijk gelijk aan de som van de posten.

1 Voor de jaren 1958, 1959 en 1960, cf. Tijdschrift voor Documentatie en Voorlichting, XXXVIIe jaargang, deel I, nr 2, februari 1963; voor het jaar 1961, cf. hetzelfde Tijdschrift, XXXIXe jaargang, deel I, nr 3, maart 1964; voor het jaar 1962, cf. hetzelfde Tijdschrift, XLe jaargang, deel II, nr 4, oktober 1965; voor het jaar 1963, cf. hetzelfde Tijdschrift, XLIIe jaargang, deel I, nr 2, februari 1967; voor het jaar 1964, cf. hetzelfde Tijdschrift, XLIIe jaargang, deel I, nr 8, maart 1967; voor het jaar 1965, cf. hetzelfde Tijdschrift, XLIIIe jaargang, deel I, nr 3, maart 1968; voor het jaar 1966, cf. hetzelfde Tijdschrift, XLIVe jaargang, deel I, nr 4, april 1969; voor het jaar 1967, cf. hetzelfde Tijdschrift, XLIVe jaargang, deel II, nr 6, december 1969.

2 Cf. rubrieken 4.322, 4.323, 4.324 en 4.33 van tabel IX-1.

3 Cf. rubriek 4.321 van tabel IX-1 (met inbegrip van de obligaties).

4 Cf. rubrieken 4.312, 4.313 en 4.314 van tabel IX-1.

5 Cf. rubriek 4.311 van tabel IX-1 (met inbegrip van de obligaties voor de creditsector « Bedrijven en particulieren »).

6 In de betalingsbalans is deze beweging niet opgenomen in de kapitaalverrichtingen.

XII - 3a. — UITSTAANDE VORDERINGEN EN SCHULDEN OP 31 DECEMBER 1967

Totalen per sector
(Miljarden franken)

..... Gegevens niet beschikbaar .. Nihil of beneden F 50 miljoen — Niet beschikbaar	Bedrijven en particulieren	Parastatale bedrijven	Staat (Schatkist)	Overheidssector niet elders vermeld	Sociale verzekering	Niet-financiële nationale sectoren samen (6) = (1) tot (5)	Buitenland	Geld-scheppende instellingen	Rentenfondsen	Spaarkassen, hypotheek- en kapitalisatiemaatschappijen	Instellingen voor verzekering op het leven en tegen arbeidsongevallen, pensioenfondsen	Niet-geld-scheppende openbare kredietinstellingen	Financiële instellingen samen (18) = (8) tot (12)	Niet bepaalde sectoren en aanpassingen	Totaal van de schulden (15) = (6) + (7) + (13) + (14)
	(1)	(2)	(3)	(4)	(5)	(6)	(7)	(8)	(9)	(10)	(11)	(12)	(13)	(14)	(15)
1. Bedrijven en particulieren	26,0	2,5	2,1	0,1	22,0	52,7	...	153,7	—	158,3	75,0	150,1	537,1	4,1	594,0
2. Parastatale bedrijven	27,3	0,8	6,0	0,8	...	34,9	9,2	10,7	0,7	6,3	10,3	13,6	41,6	2,7	88,4
3. Staat (Schatkist)	145,8	3,8	—	4,7	4,0	158,3	39,4	207,9	6,5	47,3	51,2	22,7	335,6	12,1	545,4
4. Overheidssector niet elders vermeld	24,4	7,3	1,4	0,3	...	33,4	1,2	12,3	1,0	17,6	10,7	76,2	117,8	4,2	156,7
5. Sociale verzekering	33,7	...	0,5	...	1,0	35,2	0,3	0,7	...	1,6	14,3	0,2	16,8	6,4	58,7
6. Niet-financiële nationale sectoren samen	257,2	14,4	10,0	5,9	27,0	314,5	50,1	385,3	8,2	231,1	161,5	262,8	1.048,9	29,5	1.443,1
7. Buitenland	8,5	2,2	18,9	0,8	30,4	—	218,2	0,9	2,2	3,6	3,1	228,0	2,5	260,8
8. Geldscheppende instellingen	450,7	1,8	4,2	17,7	0,7	475,1	121,1	19,9	0,2	2,5	2,8	0,4	25,8	16,1	638,1
9. Rentenfonds	—	...	2,8	2,8	...	4,2	...	2,0	—	0,1	6,3	0,1	9,2
10. Spaarkassen, hypotheek- en kapitalisatiemaatschappijen	236,8	1,3	...	0,6	4,4	243,1	0,1	...	0,1	3,4	0,2	3,8	3,8	250,7
11. Instellingen voor verzekering op het leven en tegen arbeidsongevallen, pensioenfondsen	231,9	...	0,5	...	2,6	235,0	17,2	0,6	...	0,6	2,5	255,3
12. Niet-geldscheppende openbare kredietinstellingen	129,8	1,3	14,4	3,7	6,9	156,1	10,7	18,1	0,3	20,2	49,6	1,2	89,4	10,0	266,2
13. Financiële instellingen samen ...	1.049,2	4,4	21,9	22,0	14,6	1.112,1	149,0	42,3	0,5	24,8	56,4	1,9	125,9	32,5	1.419,5
14. Niet bepaalde sectoren en aanpassingen	2,8	1,4	...	1,8	6,0	15,8	0,8	9,2	7,5	2,6	35,9	—	41,9
15. Totaal van de vorderingen	1.315,0	23,8	52,2	28,0	44,1	1.463,1	199,0	661,7	10,4	267,2	228,9	270,5	1.438,7	64,5	3.165,3
16. Saldo van de vorderingen en schulden	+ 721,0	— 64,6	— 493,2	— 128,7	— 14,6	+ 19,9	— 61,8	+ 23,6	+ 1,2	+ 16,5	— 26,4	+ 4,3	+ 19,2	+ 22,6	—

Noot : Wegens de afrondingen zijn de totalen niet noodzakelijk gelijk aan de som van de posten.

XII - 3b. — UITSTAANDE VORDERINGEN EN SCHULDEN OP 31 DECEMBER 1968

Totalen per sector
(Miljarden franken)

----- Niet beschikbaar ... Nihil of beneden F 50 miljoen — Niet gedane verrichtingen	Bedrijven en particulieren	Parastatale bedrijven	Staat (Schatkist)	Overheids- sector niet elders vermeld	Sociale verzekering	Niet- financiële nationale sectoren samen	Buitenland	Geld- scheppende instellingen	Rentenfonds	Spaarkassen, hypotheek- en kapitali- satiemaat- schappijen	Instellingen voor verzekering op het leven en tegen arbeids- ongevallen, pensioen- fondsen	Niet-geld- scheppende openbare krediet- instellingen	Financiële instellingen samen	Niet bepaalde sectoren en aan- passingen	Totaal van de schulden
	(1)	(2)	(3)	(4)	(5)	(6) = (1) tot (5)	(7)	(8)	(9)	(10)	(11)	(12)	(13) = (8) tot (12)	(14)	(15) = (6) + (7) + (13) + (14)
1. Bedrijven en particulieren	27,8	2,7	2,2	0,2	22,7	55,6	...	180,2	—	179,9	78,9	165,3	604,3	0,7	660,6
2. Parastatale bedrijven	29,3	0,9	6,1	1,0	0,1	37,4	8,8	11,4	1,2	7,0	10,3	17,0	46,9	2,3	95,4
3. Staat (Schatkist)	149,7	5,2	—	3,7	3,3	161,9	43,1	231,5	9,2	48,7	51,0	23,5	363,9	14,1	582,9
4. Overheidssector niet elders ver- meld	27,2	7,1	1,5	0,3	...	36,1	1,0	16,0	1,4	19,4	11,6	84,7	133,1	4,8	175,1
5. Sociale verzekering	33,3	...	0,6	...	0,9	34,8	0,2	0,9	...	1,4	13,2	0,4	15,9	9,5	60,4
6. Niet-financiële nationale sectoren samen	267,3	15,9	10,4	5,2	27,0	325,8	53,1	440,0	11,8	256,4	165,0	290,9	1.164,1	31,4	1.574,4
7. Buitenland	8,5	2,1	23,1	-----	0,9	34,6	—	240,5	0,9	2,0	4,3	2,9	250,6	3,0	288,2
8. Geldscheppende instellingen	492,0	2,0	4,2	21,4	1,0	520,6	154,4	24,9	0,1	4,0	2,7	1,2	32,9	20,0	727,9
9. Rentenfonds	—	...	2,8	2,8	1,3	6,8	...	2,0	—	...	8,8	0,1	13,0
10. Spaarkassen, hypotheek- en kapi- talisatiemaatschappijen	264,2	1,5	...	0,3	5,4	271,4	-----	0,1	...	0,5	3,9	0,9	5,4	4,4	281,2
11. Instellingen voor verzekering op het leven en tegen arbeidsongeval- len, pensioenfondsen	245,3	...	0,6	...	1,8	247,7	18,1	0,5	...	0,5	3,4	269,7
12. Niet-geldscheppende openbare krei- dientinstellingen	147,5	1,4	15,5	4,2	7,7	176,3	6,6	22,0	0,7	24,3	51,6	2,2	100,8	13,8	297,5
13. Financiële instellingen samen ...	1.149,0	4,9	23,1	25,9	15,9	1.218,8	180,4	53,8	0,8	30,8	58,7	4,3	148,4	41,7	1.589,3
14. Niet bepaalde sectoren en aanpas- singen	-----	3,6	5,0	...	1,6	10,2	-----	21,5	0,8	10,3	9,6	3,0	45,2	—	55,4
15. Totaal van de vorderingen	1.424,8	26,5	61,6	31,1	45,4	1.589,4	233,5	755,8	14,3	299,6	237,6	301,0	1.603,3	76,1	3.507,4
16. Saldo van de vorderingen en schulden	+ 764,2	— 68,9	— 521,3	— 144,0	— 15,0	+ 15,0	— 54,7	+ 27,9	+ 1,3	+ 18,4	— 32,1	+ 3,5	+ 19,0	+ 20,7	—

Nota: Wegens de afrondingen zijn de totalen niet noodzakelijk gelijk aan de som van de posten.

XII - 4. — BEWEGINGEN VAN DE VORDERINGEN EN SCHULDEN IN 1968

Totalen per sector
(Miljarden franken)

..... Niet beschikbaar ... Nihil of beneden F 50 miljoen — Niet gedane verrichtingen	Bedrijven en particulieren	Parastatale bedrijven	Staat (Schatkist)	Overheids- sector niet elders vermeld	Sociale verzekering	Niet- financiële nationale sectoren samen	Buitenland	Geld- scheppende instellingen	Rentenfondsen	Spaarkassen, hypotheek- en kapitali- satiemaat- schappijen	Instellingen voor verzekering op het leven en tegen arbeids- ongevallen, pensioen- fondsen	Niet-geld- scheppende openbare krediet- instellingen	Financiële instellingen samen	Niet bepaalde sectoren en aan- passingen	Totaal van de schulden
	(1)	(2)	(3)	(4)	(5)	(6) = (1) tot (5)	(7)	(8)	(9)	(10)	(11)	(12)	(13) = (8) tot (12)	(14)	(15) = (6) + (7) + (13) + (14)
1. Bedrijven en particulieren	+ 1,8	+ 0,2	+ 0,1	+ 0,1	+ 0,7	+ 2,9	+ 12,4	+ 26,4	—	+ 21,7	+ 3,9	+ 15,2	+ 67,2	— 3,4	+ 79,1
2. Parastatale bedrijven	+ 2,0	+ 0,1	+ 0,2	+ 0,1	...	+ 2,4	— 0,4	+ 0,7	+ 0,5	+ 0,8	...	+ 3,4	+ 5,4	— 0,4	+ 7,0
3. Staat (Schatkist)	+ 3,9	+ 1,4	—	— 1,1	— 0,7	+ 3,5	— 3,0	+ 23,4	+ 2,7	+ 1,4	— 0,2	+ 0,7	+ 28,0	— 1,1	+ 27,4
4. Overheidssector niet elders ver- meld	+ 2,8	— 0,2	+ 0,1	+ 2,7	— 0,2	+ 3,6	+ 0,4	+ 1,8	+ 0,9	+ 8,6	+ 15,3	+ 0,6	+ 18,4
5. Sociale verzekering	— 0,4	...	+ 0,1	...	— 0,1	— 0,4	...	+ 0,1	...	— 0,2	— 1,1	+ 0,2	— 1,0	+ 3,1	+ 1,7
6. Niet-financiële nationale sectoren samen	+ 10,1	+ 1,5	+ 0,5	— 0,9	— 0,1	+ 11,1	+ 8,8	+ 54,2	+ 3,6	+ 25,5	+ 3,5	+ 28,1	+114,9	— 1,2	+133,6
7. Buitenland	+ 2,3	— 0,1	+ 0,5	+ 0,1	+ 2,8	—	+ 22,3	...	— 0,1	+ 0,8	— 0,2	+ 22,8	+ 4,1	+ 29,7
8. Geldscheppende instellingen	+ 41,3	+ 0,2	...	+ 3,6	+ 0,4	+ 45,5	+ 33,3	+ 4,9	— 0,1	+ 1,6	— 0,2	+ 0,8	+ 7,0	+ 4,0	+ 89,8
9. Rentenfonds	—	+ 1,3	+ 2,6	—	+ 0,1	...	— 0,2	+ 2,5	...	+ 3,8
10. Spaarkassen, hypotheek- en kapi- talisatiemaatschappijen	+ 27,4	+ 0,2	...	— 0,2	+ 1,0	+ 28,4	+ 0,3	+ 0,6	+ 0,6	+ 1,5	+ 0,6	+ 30,5
11. Instellingen voor verzekering op het leven en tegen arbeidsongeval- len, pensioenfondsen	+ 13,3	...	+ 0,2	...	— 0,8	+ 12,7	+ 1,0	— 0,1	...	— 0,1	+ 0,9	+ 14,5
12. Niet-geldscheppende openbare kre- dientinstellingen	+ 17,7	+ 0,1	+ 1,1	+ 0,6	+ 0,8	+ 20,3	— 1,9	+ 4,2	+ 0,4	+ 4,0	+ 2,0	+ 1,0	+ 11,6	+ 3,8	+ 33,8
13. Financiële instellingen samen ...	+ 99,7	+ 0,5	+ 1,3	+ 4,0	+ 1,4	+106,9	+ 33,7	+ 11,7	+ 0,3	+ 6,0	+ 2,3	+ 2,2	+ 22,5	+ 9,3	+172,4
14. Niet bepaalde sectoren en aanpas- singen	+ 0,8	+ 0,4	...	— 0,2	+ 1,0	—	+ 5,8	+ 0,1	+ 1,0	+ 2,1	+ 0,4	+ 9,4	—	+ 10,4
15. Totaal van de vorderingen	+112,1	+ 2,8	+ 2,6	+ 3,1	+ 1,3	+121,9	+ 42,4	+ 94,1	+ 3,9	+ 32,4	+ 8,8	+ 30,5	+169,6	+ 12,2	+346,1
16. Saldo van de vorderingen en schulden	+ 33,0	— 4,2	— 24,8	— 15,3	— 0,4	— 11,7	+ 12,7	+ 4,3	+ 0,1	+ 1,9	— 5,7	— 3,3	— 2,8	+ 1,8	—

Noot : Wegens de afrondingen zijn de totalen niet noodzakelijk gelijk aan de som van de posten.

XIII. — GELDSCHEPPENDE INSTELLINGEN
1. — GEZAMENLIJKE BALANSEN VAN DE GELDSCHEPPENDE INSTELLINGEN
(Miljarden franken)

Einde periode	Geldhoeveelheid	Quasi monetaire liquiditeiten			Totaal van de geldhoeveelheid en van de quasi monetaire liquiditeiten (5) = (1) tot (4)	Goudvoorraad en netto-deviezen positie	Vorderingen op de overheid		Discontokredieten, voorschotten en acceptokredieten aan bedrijven en particulieren		Vorderingen op en schulden tegenover niet geldscheppende financiële instellingen		Obligatieleningen van de depositobanken	Diversen 4
		In handen van de bedrijven en particulieren		In handen van de Schatkist			Vorderingen op de Staat 2	Vorderingen op de andere openbare besturen 3	Gefinancierd door de geldscheppende instellingen	pro memoria : gefinancierd door en buiten de geldscheppende instellingen	Op en tegenover het Rentenfonds	Op en tegenover andere instellingen		
		Deposito's in Belgische franken 1	Deposito's in buitenlandse geldsoorten											
(1)	(2)	(3)	(4)	(5)	(6)	(7)	(8)	(9)	(10)	(11)	(12)	(13)	(14)	
1964 Maart	273,3	58,3	10,1	...	341,7	78,3	174,0	4,8	88,4	101,3	7,0	10,6	-11,2	-10,2
Juni	285,6	58,3	8,1	...	352,0	79,4	177,8	5,2	92,2	104,3	8,9	10,0	-11,3	-10,2
September	283,8	64,1	5,0	...	352,9	81,0	175,9	5,0	94,3	105,4	7,8	11,2	-11,3	-11,0
December	297,4	65,1	5,2	...	367,7	88,0	179,7	6,3	98,2	108,5	7,8	11,1	-11,4	-12,0
1965 Maart	292,9	70,6	4,5	...	368,0	87,0	178,7	7,3	98,5	108,8	6,8	12,9	-11,3	-11,9
Juni	309,5	71,1	5,1	...	385,7	92,4	185,5	7,6	102,4	113,4	7,1	12,1	-11,3	-10,1
September	306,4	74,8	3,9	...	385,1	90,4	189,0	7,0	106,9	116,5	4,2	11,8	-11,3	-12,9
December	318,6	77,4	4,4	...	400,4	94,8	191,9	8,6	112,5	124,5	4,7	12,6	-11,4	-13,3
1966 Maart	314,6	82,4	4,2	...	401,2	93,7	191,3	8,3	114,0	127,0	7,2	12,4	-11,5	-14,2
Juni	329,3	81,1	4,9	...	415,3	93,4	197,4	9,5	119,0	131,0	8,8	13,4	-11,5	-14,7
September	322,4	86,4	5,1	...	413,9	89,5	195,6	10,5	125,2	135,7	5,1	15,2	-11,7	-15,5
December	339,7	89,0	5,7	...	434,4	89,2	203,9	12,0	134,9	144,7	4,6	15,7	-12,0	-13,9
1967 Maart	326,4	97,7	6,0	...	430,1	90,8	200,5	8,5	136,4	149,5	5,0	15,3	-12,4	-14,0
Juni	347,5	98,9	7,5	...	453,9	92,9	207,9	11,1	140,4	156,1	8,6	17,7	-12,6	-12,1
September	343,2	105,7	6,9	...	455,8	90,9	214,3	11,4	145,6	159,1	3,8	18,8	-13,1	-15,9
December	350,5	107,9	8,4	...	466,8	97,1	207,9	13,0	156,9	170,8	4,1	17,5	-13,5	-16,2
1968 Maart	350,0	115,9	7,5	...	473,4	94,5	212,1	12,9	159,3	175,3	3,8	20,4	-14,7	-14,9
Juni	372,7	118,3	7,9	...	498,9	97,2	225,3	12,7	166,0	181,5	7,9	19,7	-15,3	-14,6
September	361,8	123,3	9,1	...	494,2	90,1	226,8	13,1	168,0	182,7	7,8	20,6	-15,9	-16,3
December	376,5	125,8	8,8	...	511,1	86,1	231,5	16,8	182,5	196,4	6,8	21,0	-16,5	-17,1
1969 Maart	372,1	135,0	9,7	...	516,8	83,6	236,3	13,9	189,4	204,1	5,6	20,4	-17,2	-15,2
Juni	393,8	135,5	12,6	...	541,9	88,5	243,1	17,3	198,4	210,9	8,7	22,5	-19,0	-17,6
September	373,9	142,2	15,3	...	531,4	85,3	242,6	18,6	195,8	206,7	9,2	26,3	-20,3	-26,1
December	386,3	149,3	14,7	...	550,3	93,6	252,0	19,5	197,2	207,4	5,4	26,7	-21,0	-23,1
1970 Maart	390,1	155,1	13,2	...	558,4	97,6	257,0	20,5	198,6	210,4	4,2	27,9	-22,4	-25,0
Juni	410,8	157,5	13,5	...	581,8	102,0	260,3	22,2	207,9	218,0	6,3	27,1	-23,4	-20,6
September	399,2	165,6	12,9	...	577,7	103,6	v 252,1	v 25,4	207,7	218,3	6,3	v 30,4	v -23,6	v -23,6
December	418,6	165,7	11,4	...	595,7	104,8	v 254,2	v 29,0	219,7	232,4	5,4	v 35,9	-25,6	v -27,7

1 Deze deposito's omvatten de termijndeposito's en de op de boekjes ingeschreven deposito's.

2 Incl. het Wegenfonds [cf. de toelichting « Hoofdstukken IX, *Betalingsbalans* en XIII, *Geldscheppende instellingen* » van het statistisch gedeelte, opgenomen in het *Tijdschrift voor Documentatie en Voortlichting* (N.B.B.) : XLIIIe jaargang, deel II, nr 3, september 1963].

3 Incl. de vorderingen op de pensioenfonds.

4 Deze rubriek omvat voornamelijk het saldo van de verrichtingen op halflange en lange termijn van het Muntfonds, van de niet elders ingedeelde vorderingen en schulden op en tegenover ingezetenen, de salderingsrekeningen, de verschillen tussen de vastleggingen en participaties eensdeels en de eigen middelen anderdeels, en, met ingang van 1970, de tegenpost van de netto cumulatieve toekenning aan België van bijzondere trekkingsrechten op het I.M.F.

N. B. — Voor de wijze van opstelling : zie *Tijdschrift voor Documentatie en Voortlichting*, XXIe jaargang, deel II, nr 6, december 1949 — XXXe jaargang, deel II, nr 5, november 1955 — XXXIIIe jaargang, deel II, nr 5, november 1958 — XLIIe jaargang, deel I, nr 1, januari 1967, deel II, nr 3, september 1967.

— Voor de indeling van de « Geldhoeveelheid », zie tabel 4, hoofdstuk XIII.

— Voor de indeling van de « Goudvoorraad en netto deviezenpositie », zie tabel 5, hoofdstuk XIII.

121

**XIII - 2. — DE BALANSEN VAN DE NATIONALE BANK VAN BELGIE,
DE GELDSCHEPPENDE OPENBARE INSTELLINGEN EN DE DEPOSITOBANKEN**

a) - Nationale Bank van België — Activa — Driemaandelijks cijfers

(Miljarden franken)

	30-6-66	30-9-66	31-12-66	31-3-67	30-6-67	30-9-67	31-12-67	31-3-68	30-6-68	30-9-68	31-12-68	31-3-69	30-6-69	30-9-69	31-12-69	31-3-70	30-6-70	30-9-70	31-12-70
A. Vorderingen op het buitenland :																			
1. Goud	77,8	76,3	76,2	76,2	76,0	75,7	74,0	70,9	75,6	76,2	76,2	76,1	76,1	76,0	76,0	76,0	76,0	76,5	73,5
2. I.M.F. — Deelneming	14,0	15,2	15,2	15,2	15,2	15,3	14,7	16,2	18,1	18,1	10,3	7,3	6,1	3,5	7,8	10,0	15,4	16,8	19,6
— Leningen ¹	3,4	3,4	3,4	3,4	1,9	1,9	1,9	1,9	5,9	5,5	5,0	4,0	3,5
— Bijzondere trekkingsrechten	—	—	—	—	—	—	—	—	—	—	—	—	—	—	—	4,0	4,7	4,7	10,2
3. Obligaties	0,1	0,1	0,1	0,1	0,1	0,1	0,1	0,1	0,1
4. Uitvoercapten in Belgische franken	7,3	6,1	7,6	6,9	6,8	2,7	8,0	5,3	8,1	9,9	14,2	14,4	17,1	15,6	9,8	4,7	7,1	0,2	1,9
5. Vordering op de E.B.U.	—	—	—	—	—	—	—	—	—	—	—	—	—	—	—	—	—	—	—
6. Andere :																			
a) in deviezen	19,7	20,0	21,4	21,3	29,9	34,9	36,1	36,6	24,2	18,2	18,1	17,9	25,0	29,3	35,6	36,5	33,9	41,5	39,0
b) in Belgische franken	1,5	1,5	1,5	1,7	...	0,1	3,0	3,1	3,2	3,1	0,3	0,2	0,4	0,1	...	0,1	0,2
Totaal van de vorderingen op het buitenl.	123,8	122,6	125,4	124,8	129,9	130,7	137,8	134,1	135,2	131,0	124,1	119,9	128,2	124,5	129,2	131,3	137,1	139,7	144,4
B. Vorderingen op de binnenlandse geldschepende sector :																			
1. Munten en biljetten	0,4	0,4	0,3	0,4	0,2	0,5	0,3	0,5	0,4	0,4	0,3	0,3	0,3	0,4	0,3	0,4	0,3	0,4	0,3
2. Andere :																			
a) op de Nationale Bank van België	—	—	—	—	—	—	—	—	—	—	—	—	—	—	—	—	—	—	—
b) op de openbare instellingen	0,6	1,1	0,7	1,0
c) op de depositobanken	0,5	0,5	0,3	0,7	0,2	0,1	...
C. Vorderingen op de binnenlandse niet geldschepende sector :																			
1. Op de Staat ² :																			
a) op ten hoogste één jaar	9,3	10,0	9,6	9,9	10,0	8,8	2,7	6,3	10,0	10,9	15,3	15,8	16,7	16,0	15,5	15,8	15,9	15,7	13,2
b) op meer dan één jaar :																			
— oblig. verkrijgbaar door elke belegger .	2,7	2,6	2,7	2,7	2,7	2,7	2,7	2,8	2,6	2,6	2,6	2,6	2,6	2,6	2,5	2,5	2,5	2,4	2,3
— overige	34,0	34,0	34,0	34,0	34,0	34,0	34,0	34,0	34,0	34,0	34,0	34,0	34,0	34,0	34,0	34,0	34,0	34,0	34,0
2. Op de lagere overheid en de administratieve parastatale instellingen :																			
a) op ten hoogste één jaar	—	—	—	—	—	—	—	—	—	—	—	—	—	—	—	—	—	—	—
b) op meer dan één jaar :																			
— oblig. verkrijgbaar door elke belegger .	0,4	0,4	0,4	0,5	0,5	0,5	0,5	0,5	0,5	0,5	0,5	0,6	0,6	0,6	0,6	0,6	0,6	0,6	0,6
— overige	—	—	—	—	—	—	—	—	—	—	—	—	—	—	—	—	—	—	—
3. Op de bedrijven, particulieren en parastatale bedrijven :																			
a) bankaccepten	1,7	1,7	4,0	0,8	0,2	...	0,8	...	0,9	0,4	1,8	2,8	3,6	4,3	1,9	0,6	1,9	...	1,5
b) handelspapier	2,8	3,1	3,9	2,3	2,4	2,4	5,0	2,7	2,5	2,2	10,0	9,2	9,9	11,3	6,9	3,0	3,2	1,8	3,2
c) voorschotten	0,1	0,1	...	0,2	0,2
d) op ten hoogste één jaar ³	—	—	—	—	—	—	—	—	—	—	—	—	—	—	—	—	—	—	—
e) op meer dan één jaar :																			
— oblig. verkrijgbaar door elke belegger	0,1	0,1	0,2	0,2	0,2	0,2	0,3	0,3	0,3	0,3	0,3	0,3	0,4
— overige	—	—	—	—	—	—	—	—	—	—	—	—	—	—	—	—	—	—	—
4. Op het Rentenfonds : op ten hoogste één jaar	2,9	0,7	0,3	0,3	2,2	3,5	2,9	1,8	2,0	...	—	—	—	—
5. Op de parastatale kredietinstellingen :																			
a) op ten hoogste één jaar	0,8	1,4	2,0	0,3	0,5	0,6	1,0
b) op meer dan één jaar :																			
— oblig. verkrijgbaar door elke belegger	0,1	0,1	0,1	0,1	0,1	0,1	0,1	0,1	0,2	0,2	0,2
— overige	—	—	—	—	—	—	—	—	—	—	—	—	—	—	—	—	—	—	—
D. Andere	34,7	35,6	38,4	36,5	51,4	54,3	53,8	51,3	43,1	49,3	37,2	38,6	51,6	58,3	58,4	59,5	56,2	64,3	55,9
TOTAAL DER ACTIVA ...	212,7	213,0	219,0	212,2	235,0	235,9	237,9	232,3	233,0	234,6	226,7	226,0	251,9	256,6	249,7	248,2	252,2	259,5	256,2

¹ Speciale bons van de Belgische Schatkist (wet van 4-1-1963 - overeenkomst d.d. 1-2-1963).

² Incl. het Wegenfonds (cf. de toelichting « Hoofdstukken IX. Betalingsbalans en XIII. Geldschepende instellingen » van het statistisch gedeelte, opgenomen in het Tijdschrift voor Documentatie en Voorlichting (N.B.B.) : XLIIIe jaargang, deel II, nr 3, september 1968).

³ Andere dan handelspapier.

a) - Nationale Bank van België — Passiva — Driemaandelijkse cijfers

(Miljarden franken)

	30-6-66	30-9-66	31-12-66	31-3-67	30-6-67	30-9-67	31-12-67	31-3-68	30-6-68	30-9-68	31-12-68	31-3-69	30-6-69	30-9-69	31-12-69	31-3-70	30-6-70	30-9-70	31-12-70
A. Verplichtingen aan het buitenland :																			
1. I.M.F.	0,2	0,2	0,2	0,2	0,2	0,2	0,2	0,2	0,2	0,2	0,2	0,2	0,2	0,2	0,2	0,2	0,2	0,2	0,3
2. E.B.U.	—	—	—	—	—	—	—	—	—	—	—	—	—	—	—	—	—	—	—
3. Andere :																			
a) in deviezen
b) in Belgische franken ¹	0,6	0,6	0,7	0,6	0,4	0,5	0,7	0,5	0,5	1,5	1,0	2,0	6,3	9,9	0,7	0,8	0,6	0,8	1,0
Totaal der verplichtingen aan het buitenland	0,8	0,8	0,9	0,8	0,6	0,7	0,9	0,7	0,7	1,7	1,2	2,2	6,5	10,1	0,9	1,0	0,8	1,0	1,3
B. Verplichtingen aan de binnenlandse geldscheppende sector :																			
1. Munten en biljetten ²	3,8	3,3	3,5	3,5	3,8	3,6	4,0	3,9	4,4	4,3	4,4	4,8	5,3	4,6	4,9	5,2	5,3	4,8	5,0
2. Andere :																			
a) aan de Nationale Bank van België	—	—	—	—	—	—	—	—	—	—	—	—	—	—	—	—	—	—	—
b) aan de openbare instellingen
c) aan de depositobanken :																			
— monetaire reserve	—	—	—	—	—	—	—	—	—	—	—	—	—	—	—	—	—	—	—
— andere	0,1	0,1	1,3	2,1	0,1	0,2	2,2	2,7	0,1	0,1	0,8	1,2	0,1	0,1	1,0	1,0	0,1	0,1	1,2
C. Verplichtingen aan de binnenlandse niet geldscheppende sector :																			
1. Chartaal geld ³	171,0	170,0	171,8	166,5	176,0	172,4	173,6	170,3	180,9	176,2	178,8	175,6	183,6	177,8	178,1	173,3	181,9	178,7	183,2
2. Giraal geld :																			
a) aangehouden door de bedrijven en particulieren ⁴	0,3	0,3	0,5	0,3	0,3	0,3	0,4	0,4	0,4	0,4	0,8	0,5	0,6	0,6	0,4	0,5	0,4	0,6	0,4
b) aangehouden door de overheid	—	—	—	—	—	—	—	—	—	—	—	—	—	—	—	—	—	—	—
3. Quasi-monetaire liquiditeiten :																			
a) aangehouden door de bedrijven en particulieren :																			
— deposito's in Belgische franken op meer dan één maand	—	—	—	—	—	—	—	—	—	—	—	—	—	—	—	—	—	—	—
— deposito's in Belgische franken op depositoboekjes	—	—	—	—	—	—	—	—	—	—	—	—	—	—	—	—	—	—	—
— deposito's in deviezen	—	—	—	—	—	—	—	—	—	—	—	—	—	—	—	—	—	—	—
b) aangehouden door de Schatkist
4. Obligatieleningen	—	—	—	—	—	—	—	—	—	—	—	—	—	—	—	—	—	—	—
5. Andere :																			
a) tegenover het Rentenfonds	0,6	—	—	—	—
b) tegenover de parastatale kredietinstellingen	—	—	—	—	—	—	—	—	—	—	—	—	—	—	—	—	—	—	—
c) tegenover de Schatkist	—	—	—	—	—	—	—	—	—	—	—	—	—	—	—	—	—	—	—
D. Andere	36,7	38,5	41,0	39,0	54,2	58,1	56,8	54,3	46,5	51,9	40,7	41,7	55,8	63,4	64,4	67,2	63,7	74,3	65,1
TOTAAL DER PASSIVA ...	212,7	213,0	219,0	212,2	235,0	235,9	237,9	232,3	233,0	234,6	226,7	226,0	251,9	256,6	249,7	248,2	252,2	259,5	256,2

¹ Incl. de verplichtingen in Belgische franken aan de andere internationale instellingen dan het I.M.F. en de E.B.U.² Incl. de munten en biljetten van de Schatkist aangehouden door de andere geldscheppende instellingen dan de Nationale Bank.³ De cijfers van deze rubriek zijn onderschat voor het bedrag van munten en biljetten van de Schatkist aangehouden door de andere geldscheppende instellingen dan de Nationale Bank.⁴ Incl. de direct opeisbare tegoeden van de parastatale instellingen behalve die van het Rentenfonds welke onder C5a voorkomen.

a) - Nationale Bank van België — Activa — Maandelijks cijfers

(Miljarden franken)

	30-6-69	31-7-69	31-8-69	30-9-69	31-10-69	30-11-69	31-12-69	31-1-70	28-2-70	31-3-70	30-4-70	31-5-70	30-6-70	31-7-70	31-8-70	30-9-70	31-10-70	30-11-70	31-12-70	31-1-71
A. Vorderingen op het buitenland :																				
1. Goud	76,1	76,1	76,0	76,0	76,0	75,9	76,0	75,9	76,0	76,0	75,9	76,0	76,0	76,0	75,9	76,5	76,4	76,4	73,5	73,5
2. I.M.F. — Deelneming	6,1	3,5	3,5	3,5	3,6	6,3	7,8	7,8	9,3	10,0	10,3	15,2	15,4	17,1	17,4	16,8	16,7	16,7	19,6	25,8
— Leningen ¹	3,5
— Bijzondere trekkingsrechten	—	—	—	—	—	—	3,8	3,9	4,0	4,1	4,6	4,7	4,7	4,7	4,7	4,7	4,7	4,7	10,2	13,7
3. Obligaties
4. Uitvoeraccepten in Belgische franken	17,1	18,4	17,8	15,6	12,5	9,7	9,8	10,7	6,3	4,7	8,4	8,4	7,1	4,9	2,1	0,2	1,8	0,3	1,9	0,6
5. Vordering op de E.B.U.	—	—	—	—	—	—	—	—	—	—	—	—	—	—	—	—	—	—	—	—
6. Andere :																				
a) in deviezen	25,0	25,5	29,0	29,3	34,1	34,1	35,6	36,1	35,6	36,5	37,6	32,9	33,9	38,0	39,2	41,5	43,9	46,5	39,0	42,4
b) in Belgische franken	0,4	1,6	0,1	0,1	0,1	0,1	0,1	0,1	0,1	0,1	0,2	...
Totaal van de vorderingen op het buitenl.	128,2	125,1	126,4	124,5	126,3	126,0	129,2	134,3	131,1	131,3	136,4	137,2	137,1	140,7	139,3	139,7	143,6	144,7	144,4	156,0
B. Vorderingen op de binnenl. geldschep. sector :																				
1. Munten en biljetten	0,3	0,3	0,3	0,4	0,4	0,4	0,3	0,3	0,4	0,4	0,4	0,3	0,3	0,3	0,3	0,4	0,4	0,3	0,3	0,3
2. Andere :																				
a) op de Nationale Bank van België	—	—	—	—	—	—	—	—	—	—	—	—	—	—	—	—	—	—	—	—
b) op de openbare instellingen	0,7	1,0	1,1
c) op de depositobanken	0,7	0,5	0,8	0,2	0,1	3,9	0,1
C. Vorderingen op de binnenlandse niet geldschepende sector :																				
1. Op de Staat ² :																				
a) op ten hoogste één jaar	16,7	12,5	16,3	16,0	8,3	11,1	15,5	2,9	13,6	15,8	4,3	14,4	15,9	14,4	15,2	15,7	4,9	8,9	13,2	...
b) op meer dan één jaar :																				
— oblig. verkrijgbaar door elke belegger .	2,6	2,6	2,6	2,6	2,6	2,6	2,5	2,5	2,5	2,5	2,5	2,5	2,5	2,4	2,4	2,4	2,4	2,3	2,3	2,4
— overige	34,0	34,0	34,0	34,0	34,0	34,0	34,0	34,0	34,0	34,0	34,0	34,0	34,0	34,0	34,0	34,0	34,0	34,0	34,0	34,0
2. Op de lagere overheid en de administratieve parastatale instellingen :																				
a) op ten hoogste één jaar	—	—	—	—	—	—	—	—	—	—	—	—	—	—	—	—	—	—	—	—
b) op meer dan één jaar :																				
— oblig. verkrijgbaar door elke belegger .	0,6	0,6	0,6	0,6	0,6	0,6	0,6	0,6	0,6	0,6	0,6	0,6	0,6	0,6	0,6	0,6	0,6	0,6	0,6	0,6
— overige	—	—	—	—	—	—	—	—	—	—	—	—	—	—	—	—	—	—	—	—
3. Op de bedrijven, particulieren en parastatale bedrijven :																				
a) bankaccepten	3,6	4,6	5,1	4,3	4,4	3,1	1,9	3,4	0,4	0,6	2,4	0,7	1,9	1,1	2,1	...	1,5	...
b) handelspapier	9,9	11,9	14,2	11,3	9,0	6,8	6,9	7,4	4,6	3,0	5,2	3,3	3,2	2,7	1,9	1,8	3,5	1,7	3,2	3,4
c) voorschotten	0,2	0,1	...	0,2	0,4
d) op ten hoogste één jaar ³	—	—	—	—	—	—	—	—	—	—	—	—	—	—	—	—	—	—	—	—
e) op meer dan één jaar :																				
— oblig. verkrijgbaar door elke belegger .	0,3	0,3	0,3	0,3	0,3	0,3	0,3	0,3	0,3	0,3	0,3	0,3	0,3	0,3	0,3	0,3	0,3	0,4	0,4	0,4
— overige	—	—	—	—	—	—	—	—	—	—	—	—	—	—	—	—	—	—	—	—
4. Op het Rentenfonds : op ten hoogste één jaar																				
.....	1,8	0,7	0,7	2,0
5. Op de parastatale kredietinstellingen :																				
a) op ten hoogste één jaar	0,6	1,1	0,3	1,0
b) op meer dan één jaar :																				
— oblig. verkrijgbaar door elke belegger .	0,1	0,1	0,1	0,1	0,1	0,1	0,1	0,2	0,2	0,2	0,2	0,2	0,2	0,2	0,2	0,2	0,2	0,2	0,2	0,2
— overige	—	—	—	—	—	—	—	—	—	—	—	—	—	—	—	—	—	—	—	—
D. Andere	51,6	45,8	62,1	58,3	49,4	56,8	58,4	56,1	59,5	59,5	61,0	52,7	56,2	59,1	61,7	64,3	65,7	65,8	55,9	58,8
TOTAAL DER ACTIVA ...	251,9	240,1	263,8	256,6	235,4	241,8	249,7	243,2	247,2	248,2	251,2	246,2	252,2	255,8	255,9	259,5	257,8	258,9	256,2	256,5

¹ Speciale bons van de Belgische Schatkist (wet van 4-1-1963 - overeenkomst d.d. 1-2-1963).² Incl. het Wegenfonds [cf. de toelichting « Hoofdstukken IX, Betalingsbalans en XIII, Geldschepende instellingen » van het statistisch gedeelte, opgenomen in het Tijdschrift voor Documentatie en Voortlichting (N.B.B.) : XLIIIe jaargang, deel II, n° 3, september 1963].³ Andere dan handelspapier.

a) - Nationale Bank van België — Passiva — Maandelijks cijfers

(Miljarden franken)

	30-6-69	31-7-69	31-8-69	30-9-69	31-10-69	30-11-69	31-12-69	31-1-70	28-2-70	31-3-70	30-4-70	31-5-70	30-6-70	31-7-70	31-8-70	30-9-70	31-10-70	30-11-70	31-12-70	31-1-71
A. Verplichtingen aan het buitenland :																				
1. I.M.F.	0,2	0,2	0,2	0,2	0,2	0,2	0,2	0,2	0,2	0,2	0,2	0,2	0,2	0,2	0,2	0,2	0,2	0,2	0,3	0,3
2. E.B.U.	—	—	—	—	—	—	—	—	—	—	—	—	—	—	—	—	—	—	—	—
3. Andere :																				
a) in deviezen
b) in Belgische franken ¹	6,3	1,7	11,8	9,9	1,0	0,9	0,7	0,6	0,5	0,8	0,7	0,7	0,6	0,7	0,7	0,8	0,6	0,6	1,0	1,0
Totaal der verplichtingen aan het buitenland	6,5	1,9	12,0	10,1	1,2	1,1	0,9	0,8	0,7	1,0	0,9	0,9	0,8	0,9	0,9	1,0	0,8	0,8	1,3	1,3
B. Verplichtingen aan de binnenlandse geld-scheppende sector :																				
1. Munten en biljetten ²	5,3	5,0	4,4	4,6	4,4	4,6	4,9	4,5	4,3	5,2	4,4	4,7	5,3	4,8	4,8	4,8	4,4	5,1	5,0	5,0
2. Andere :																				
a) aan de Nationale Bank van België	—	—	—	—	—	—	—	—	—	—	—	—	—	—	—	—	—	—	—	—
b) aan de openbare instellingen
c) aan de depositobanken :																				
— monetaire reserve	—	—	—	—	—	—	—	—	—	—	—	—	—	—	—	—	—	—	—	—
— andere	0,1	0,1	0,1	0,1	0,1	0,1	1,0	0,1	...	1,0	0,1	0,1	0,1	0,2	0,2	0,1	0,1	0,1	1,2	0,1
C. Verplichtingen aan de binnenlandse niet geld-scheppende sector :																				
1. Chartaal geld ³	183,6	183,1	180,5	177,8	174,2	173,4	178,1	173,5	174,5	173,3	176,5	179,4	181,9	182,9	179,9	178,7	178,2	177,0	183,0	177,1
2. Giraal geld :																				
a) aangehouden door de bedrijven en particulieren ⁴	0,6	0,4	0,6	0,6	0,4	0,4	0,4	0,3	0,3	0,5	0,4	0,5	0,4	0,5	0,5	0,6	0,3	0,4	0,4	0,6
b) aangehouden door de overheid	—	—	—	—	—	—	—	—	—	—	—	—	—	—	—	—	—	—	—	1,6
3. Quasi-monetaire liquiditeiten :																				
a) aangehouden door de bedrijven en particulieren :																				
— deposito's in Belgische franken op meer dan één maand	—	—	—	—	—	—	—	—	—	—	—	—	—	—	—	—	—	—	—	—
— deposito's in Belgische franken op depositoboekjes	—	—	—	—	—	—	—	—	—	—	—	—	—	—	—	—	—	—	—	—
— deposito's in deviezen	—	—	—	—	—	—	—	—	—	—	—	—	—	—	—	—	—	—	—	—
b) aangehouden door de Schatkist
4. Obligatieleningen	—	—	—	—	—	—	—	—	—	—	—	—	—	—	—	—	—	—	—	—
5. Andere :																				
a) tegenover het Rentenfonds
b) tegenover de parastatale kredietinstellingen	—	—	—	—	—	—	—	—	—	—	—	—	—	—	—	—	—	—	—	—
c) tegenover de Schatkist	—	—	—	—	—	—	—	—	—	—	—	—	—	—	—	—	—	—	—	—
D. Andere	55,8	49,6	66,2	63,4	55,1	62,2	64,4	64,0	67,4	67,2	68,9	60,6	63,7	66,5	69,6	74,3	74,0	75,5	65,1	70,8
TOTAAL DER PASSIVA ...	251,9	240,1	263,8	256,6	235,4	241,8	249,7	243,2	247,2	248,2	251,2	246,2	252,2	255,8	255,9	259,5	257,8	258,9	256,2	256,5

¹ Incl. de verplichtingen in Belgische franken aan de andere internationale instellingen dan het I.M.F.² Incl. de munten en biljetten van de Schatkist aangehouden door de andere geldscheppende instellingen dan de Nationale Bank.³ De cijfers van deze rubriek zijn onderschat voor het bedrag van munten en biljetten van de Schatkist aangehouden door de andere geldscheppende instellingen dan de Nationale Bank.⁴ Incl. de direct opeisbare tegoeden van de parastatale instellingen behalve die van het Rentenfonds welke onder 5Ca voorkomen

b) - Geldscheppende openbare instellingen ¹ — Activa — Driemaandelijkse cijfers

(Miljarden franken)

	30-6-66	30-9-66	31-12-66	31-3-67	30-6-67	30-9-67	31-12-67	31-3-68	30-6-68	30-9-68	31-12-68	31-3-69	30-6-69	30-9-69	31-12-69	31-3-70	30-6-70	30-9-70	31-12-70
A. Vorderingen op het buitenland :																			
1. Goud	—	—	—	—	—	—	—	—	—	—	—	—	—	—	—	—	—	—	—
2. I.M.F. — Deelneming	—	—	—	—	—	—	—	—	—	—	—	—	—	—	—	—	—	—	—
— Leningen	—	—	—	—	—	—	—	—	—	—	—	—	—	—	—	—	—	—	—
— Bijzondere trekkingsrechten	—	—	—	—	—	—	—	—	—	—	—	—	—	—	—	—	—	—	—
3. Obligaties	—	—	—	—	—	—	—	—	—	—	—	—	—	—	—	—	—	—	—
4. Uitvoeraccepten in Belgische franken	0,1	1,1	0,3	0,5	0,6	0,1	0,1	...	0,1	0,1	1,9	1,8	1,2	2,3	3,5
5. Vordering op de E.B.U.	—	—	—	—	—	—	—	—	—	—	—	—	—	—	—	—	—	—	—
6. Andere :																			
a) in deviezen	—	—	—	—	—	—	—	—	—	—	—	—	—	—	—	—	—	—	—
b) in Belgische franken	—	—	—	—	—	—	—	—	—	—	—	—	—	—	—	—	—	—	—
Totaal van de vorderingen op het buitenl.	0,1	1,1	0,3	0,5	0,6	0,1	0,1	...	0,1	0,1	1,9	1,8	1,2	2,3	3,5
B. Vorderingen op de binnenl. geldschep. sector :																			
1. Munten en biljetten	0,1	0,1	0,1	0,1	0,1	...	0,1	0,1	0,1	0,1	...	0,1	0,1	...	0,1	0,1	0,1	0,1	0,1
2. Andere :																			
a) op de Nationale Bank van België
b) op de openbare instellingen	0,1	0,1	0,4	0,1	0,3	0,1	0,3	0,2	0,2	0,1	0,6	0,2	0,1	0,2	0,2	0,2	0,2	0,2	1,0
c) op de depositobanken	0,2	...	0,3	...	0,5	0,1	0,1
C. Vorderingen op de binnenlandse niet geldscheppende sector :																			
1. Op de Staat :																			
a) op ten hoogste één jaar	45,3	40,6	48,5	46,7	46,8	45,4	48,8	49,3	56,7	54,8	57,4	59,0	59,2	52,6	62,1	63,9	61,7	54,4	64,9
b) op meer dan één jaar :																			
— oblig. verkrijgbaar door elke belegger .	6,5	6,5	6,5	6,5	6,7	6,6	6,6	6,5	6,4	6,3	6,3	6,5	6,5	6,4	6,7	6,9	7,1	7,2	7,0
— overige	—	—	—	—	—	—	—	—	—	—	—	—	—	—	—	—	—	—	—
2. Op de lagere overheid en de administratieve parastatale instellingen :																			
a) op ten hoogste één jaar	7,3	8,3	9,6	5,4	7,3	7,3	8,0	7,6	5,5	6,1	10,0	7,0	10,2	11,5	11,4	8,4	9,5	11,9	14,5
b) op meer dan één jaar :																			
— oblig. verkrijgbaar door elke belegger
— overige	—	—	—	—	—	—	—	—	—	—	—	—	—	—	—	—	—	—	—
3. Op de bedrijven, particulieren en parastatale bedrijven :																			
a) bankaccepten	0,1	0,1	0,4	0,1	0,2	0,4	0,8	0,3	0,2	0,1	0,1	...	0,1	0,1	1,5	1,2	0,1	0,6	0,9
b) handelspapier	0,3	0,1	0,5	0,2	0,1	0,5	1,2	0,5	0,6	0,9	1,3	0,6	1,4	1,2	1,3	1,3	1,8	1,1	1,1
c) voorschotten
d) op ten hoogste één jaar ²	—	—	—	—	—	—	—	—	—	—	—	—	—	—	—	—	—	—	—
e) op meer dan één jaar :																			
— oblig. verkrijgbaar door elke belegger .	0,1
— overige	0,8	0,9	0,3	0,8	0,7	0,6	0,5	0,3	0,2	0,1	2,0	2,0	...
4. Op het Rentenfonds : op ten hoogste één jaar	1,0
5. Op de parastatale kredietinstellingen :																			
a) op ten hoogste één jaar	0,1	...	0,1
b) op meer dan één jaar :																			
— oblig. verkrijgbaar door elke belegger
— overige	0,1	0,1	0,1	0,1	0,1	0,1	0,1	0,1	0,1	0,1	0,1	0,1	0,1	0,1	0,1	0,1	0,1	0,1	0,1
D. Andere	2,4	3,4	4,9	3,7	3,6	4,2	4,0	4,6	4,7	2,9	4,6	3,9	3,7	3,4	3,0	2,1	4,0	3,4	1,0
TOTAAL DER ACTIVA ...	63,1	60,2	71,4	63,7	65,9	66,3	70,9	70,0	75,6	71,6	81,0	77,5	81,7	76,6	88,4	86,0	87,8	83,3	94,1

¹ Bestuur der Postcheques, Belgisch Muntfonds (activa op korte termijn en obligaties), Gemeentekrediet van België (activa die de tegenwaarde vormen van de direct en op ten hoogste één maand opeisbare passiva), Herdiscontering- en Waarborginstituut (activa gefinancierd door een beroep op de geldscheppende instellingen). Met betrekking tot het Belgisch Muntfonds is de tegenwaarde van het overschot van de getelde passiva op de getelde activa opgenomen in rubriek D. • Andere •.

² Andere dan handelspapier.

b) - Geldscheppende openbare instellingen ¹ — Passiva — Driemaandelijkse cijfers

(Miljarden franken)

	30-6-66	30-9-66	31-12-66	31-3-67	30-6-67	30-9-67	31-12-67	31-3-68	30-6-68	30-9-68	31-12-68	31-3-69	30-6-69	30-9-69	31-12-69	31-3-70	30-6-70	30-9-70	31-12-70
A. Verplichtingen aan het buitenland :																			
1. I.M.F.	—	—	—	—	—	—	—	—	—	—	—	—	—	—	—	—	—	—	—
2. E.B.U.	—	—	—	—	—	—	—	—	—	—	—	—	—	—	—	—	—	—	—
3. Andere :																			
a) in deviezen	—	—	—	—	—	—	—	—	—	—	—	—	—	—	—	—	—	—	—
b) in Belgische franken	2,0	1,2	1,2	1,1	0,8	0,6	1,1	1,1	0,3	0,4	0,6	0,8	0,3	0,3	0,4	0,1	0,1	0,1	1,3
Totaal der verplichtingen aan het buitenland	2,0	1,2	1,2	1,1	0,8	0,6	1,1	1,1	0,3	0,4	0,6	0,8	0,3	0,3	0,4	0,1	0,1	0,1	1,3
B. Verplichtingen aan de binnenlandse geldscheppende sector :																			
1. Munten en biljetten ²	0,4	0,4	0,3	0,4	0,2	0,4	0,3	0,5	0,4	0,4	0,3	0,3	0,3	0,4	0,3	0,4	0,3	0,3	0,3
2. Andere :																			
a) aan de Nationale Bank van België	0,6	1,1	0,7	1,0
b) aan de openbare instellingen	0,1	...	0,4	0,1	0,3	0,1	0,3	0,2	0,1	0,1	0,6	0,2	0,1	0,2	0,1	0,2	0,2	0,2	0,7
c) aan de depositobanken :																			
— monetaire reserve	—	—	—	—	—	—	—	—	—	—	—	—	—	—	—	—	—	—	—
— andere	0,6	0,7	5,8	2,3	0,7	1,5	5,6	2,9	0,6	1,4	5,3	3,3	1,6	2,1	10,1	6,6	3,3	4,7	8,2
C. Verplichtingen aan de binnenlandse niet geldscheppende sector :																			
1. Chartaal geld ³	6,7	6,8	6,9	6,9	6,9	6,8	6,5	6,3	6,5	6,5	6,6	6,5	6,8	6,8	7,1	7,0	7,2	7,3	7,5
2. Giraal geld :																			
a) aangehouden door de bedrijven en particulieren ⁴	41,2	38,5	41,9	38,9	41,6	40,1	39,5	39,8	42,8	42,8	46,8	42,5	48,7	43,8	44,8	44,8	48,3	46,0	50,8
b) aangehouden door de overheid	12,0	12,0	14,9	14,0	15,4	15,8	17,4	18,4	24,0	19,6	20,8	22,7	23,2	22,0	25,6	26,9	28,4	24,7	25,3
3. Quasi-monetaire liquiditeiten :																			
a) aangehouden door de bedrijven en particulieren :																			
— deposito's in Belgische franken op meer dan één maand	—	—	—	—	—	—	—	—	—	—	—	—	—	—	—	—	—	—	—
— deposito's in Belgische franken op depositoboekjes	—	—	—	—	—	—	—	—	—	—	—	—	—	—	—	—	—	—	—
— deposito's in deviezen	—	—	—	—	—	—	—	—	—	—	—	—	—	—	—	—	—	—	—
b) aangehouden door de Schatkist	—	—	—	—	—	—	—	—	—	—	—	—	—	—	—	—	—	—	—
4. Obligatieleningen	—	—	—	—	—	—	—	—	—	—	—	—	—	—	—	—	—	—	—
5. Andere :																			
a) tegenover het Rentenfonds ⁵	1,0	0,2	0,8	0,9	0,4	—	—	—	—
b) tegenover de parastatale kredietinstellingen	0,1	0,1
c) tegenover de Schatkist	—	—	—	—	—	—	—	—	—	—	—	—	—	—	—	—	—	—	—
D. Andere
TOTAAL DER PASSIVA ...	63,1	60,2	71,4	63,7	65,9	66,3	70,9	70,0	75,6	71,6	81,0	77,5	81,7	76,6	88,4	86,0	87,8	83,3	94,1

¹ Bestuur der Postchecks, Belgisch Muntfonds (munten en biljetten), Gemeentekrediet van België (direct en op ten hoogste één maand opeisbare passiva), Herdiscontering- en Waarborginstituut (passiva t.o.v. geldscheppende instellingen).

² Alleen de munten en biljetten in de handen van de Nationale Bank van België.

³ De cijfers zijn overschat voor een bedrag gelijk aan de munten en biljetten van de Schatkist, die door de andere geldscheppende instellingen dan de Nationale Bank van België worden aangehouden.

⁴ Incl. de direct opeisbare tegoeden van de parastatale instellingen, behalve die van bepaalde administratieve parastatale instellingen welke in rubriek C2b begrepen zijn.

c) - Depositobanken — Activa — Driemaandelijke cijfers

(Miljarden franken)

	30-6-66	30-9-66	31-12-66	31-3-67	30-6-67	30-9-67	31-12-67	31-3-68	30-6-68	30-9-68	31-12-68	31-3-69	30-6-69	30-9-69	31-12-69	31-3-70	30-6-70	30-9-70	31-12-70
A. Vorderingen op het buitenland :																			
1. Goud	—	—	—	—	—	—	—	—	—	—	—	—	—	—	—	—	—	—	—
2. I.M.F. — Deelneming	—	—	—	—	—	—	—	—	—	—	—	—	—	—	—	—	—	—	—
— Leningen	—	—	—	—	—	—	—	—	—	—	—	—	—	—	—	—	—	—	—
— Bijzondere trekkingsrechten	—	—	—	—	—	—	—	—	—	—	—	—	—	—	—	—	—	—	—
3. Obligaties	1,8	1,8	1,9	1,9	2,4	2,4	2,3	4,1	4,9	5,7	6,1	6,2	6,6	7,7	7,3	5,8	9,4	10,0	14,6
4. Uitvoeraccepten in Belgische franken	4,6	6,0	5,6	5,4	7,6	8,2	6,4	7,5	7,7	5,7	6,4	5,8	6,6	6,7	6,5	8,8	9,7	13,5	12,6
5. Vordering op de E.B.U.	—	—	—	—	—	—	—	—	—	—	—	—	—	—	—	—	—	—	—
6. Andere :																			
a) in deviezen	43,3	43,3	52,6	48,5	54,1	52,3	60,1	63,2	79,8	79,3	85,6	97,5	133,9	136,8	134,4	133,0	173,3	171,0	198,1
b) in Belgische franken	7,2	7,8	8,3	10,3	10,7	11,5	11,3	13,6	16,2	17,1	18,2	19,6	20,6	21,5	19,9	20,1	20,5	21,4	20,8
Totaal van de vorderingen op het buitenl.	56,9	58,9	68,4	66,1	74,8	74,4	80,1	88,4	108,6	107,8	116,3	129,1	167,7	172,7	168,1	167,7	212,9	215,9	246,1
B. Vorderingen op de binnenlandse geldschepende sector :																			
1. Munten en biljetten	3,7	3,2	3,4	3,4	3,7	3,5	3,9	3,8	4,3	4,2	4,4	4,7	5,2	4,6	4,8	5,1	5,2	4,7	5,0
2. Andere :																			
a) op de Nationale Bank van België	—	—	—	—	—	—	—	—	—	—	—	—	—	—	—	—	—	—	—
— monetaire reserve	—	—	—	—	—	—	—	—	—	—	—	—	—	—	—	—	—	—	—
— andere	0,1	0,1	1,3	2,1	0,1	0,2	2,2	2,7	0,1	0,1	0,8	1,2	0,1	0,1	1,0	1,0	0,1	0,1	1,2
b) op de openbare instellingen	0,6	0,6	5,8	2,3	0,7	1,5	5,6	2,9	0,6	1,4	5,3	3,3	1,6	2,1	10,1	6,6	3,3	4,5	7,1
c) op de depositobanken	5,1	5,5	6,2	5,6	6,9	7,3	7,9	10,5	10,6	11,8	12,9	14,5	18,8	19,9	20,2	18,9	23,3	25,0	28,8
C. Vorderingen op de binnenlandse niet geldschepende sector :																			
1. Op de Staat ¹ :																			
a) op ten hoogste één jaar	33,7	31,9	34,0	32,0	37,6	42,0	34,9	34,7	35,6	32,7	28,1	32,0	35,6	39,5	37,1	39,5	41,3	v 39,4	v 28,0
b) op meer dan één jaar :																			
— oblig. verkrijgbaar door elke belegger .	38,3	40,4	37,9	38,1	38,9	41,2	44,7	45,6	46,3	51,7	54,0	53,0	55,7	59,6	61,5	62,7	66,2	v 67,2	v 71,8
— overige	27,6	29,5	30,7	30,5	31,3	33,6	33,4	33,0	33,7	33,7	33,9	33,4	32,8	31,9	32,5	31,7	31,6	v 31,7	v 32,9
2. Op de lagere overheid en de administratieve parastatale instellingen :																			
a) op ten hoogste één jaar	—	—	—	—	—	—	—	—	0,3	0,3	0,3	0,3	0,3	0,3	0,6	0,6	1,1	v 1,9	v 1,9
b) op meer dan één jaar :																			
— oblig. verkrijgbaar door elke belegger .	0,7	0,8	0,9	1,0	1,1	1,1	2,0	2,3	3,7	3,7	3,7	3,7	3,7	3,7	4,7	8,3	8,0	v 8,1	v 9,1
— overige	1,0	1,0	1,1	1,6	2,1	2,5	2,6	2,5	2,6	2,5	2,3	2,4	2,5	2,5	2,3	2,6	2,9	v 2,9	v 2,9
3. Op de bedrijven, particulieren en parastatale bedrijven :																			
a) bankaccepten	7,3	7,0	7,3	7,1	5,9	6,9	6,9	7,4	6,6	5,0	4,2	3,6	3,8	3,9	3,9	5,6	7,4	9,1	6,3
b) handelspapier	47,3	48,4	55,5	56,5	58,3	60,9	64,6	67,5	68,9	68,6	67,1	70,4	74,0	74,9	82,2	84,2	87,4	85,5	91,7
c) voorschotten	59,6	64,8	63,3	69,4	73,3	74,5	77,7	80,8	86,3	90,7	98,0	102,8	105,3	100,1	99,4	102,5	106,2	109,5	114,8
d) op ten hoogste één jaar ²	0,1	0,1	0,3	0,6	1,4	1,0	1,0	1,1	0,3	0,3	0,9	1,2	1,2	1,2	1,4	1,8	2,0	v 1,8	v 2,0
e) op meer dan één jaar :																			
— oblig. verkrijgbaar door elke belegger .	1,5	1,5	1,5	2,0	2,3	2,8	2,9	2,8	3,5	3,3	4,3	4,1	4,1	4,4	4,4	4,2	4,7	v 4,7	v 7,2
— overige	1,7	2,0	2,0	1,9	1,1	2,0	3,0	3,0	3,4	3,9	3,7	3,4	3,9	4,1	4,6	4,2	4,2	v 4,2	v 4,5
4. Op het Rentenfonds : op ten hoogste één jaar	5,9	4,4	4,3	4,7	6,4	6,8	4,2	4,6	5,4	6,3	6,8	5,6	6,9	6,2	5,4	—	—	—	—
5. Op de parastatale kredietinstellingen :																			
a) op ten hoogste één jaar	0,5	0,7	1,0	1,0	1,0	0,9	1,0	3,3	1,8	1,9	2,1	1,6	2,2	1,7	2,2	2,1	1,7	v 1,9	v 2,8
b) op meer dan één jaar :																			
— oblig. verkrijgbaar door elke belegger .	11,7	12,4	13,2	12,9	13,4	14,1	14,1	15,6	16,1	16,6	17,0	16,9	18,1	19,0	20,2	22,3	22,8	v 23,4	v 28,6
— overige	1,4	1,4	1,4	1,6	2,1	2,1	2,0	1,9	2,2	2,2	2,2	2,0	1,9	4,5	4,2	4,6	5,2	v 5,2	v 5,2
D. Andere	45,3	46,0	49,0	47,1	54,1	48,6	50,1	52,4	56,9	55,1	59,6	61,4	71,5	64,7	62,4	67,6	74,2	v 82,0	v 78,4
TOTAAL DER ACTIVA ...	350,0	360,6	388,5	387,5	416,5	427,9	444,8	466,8	497,8	503,8	527,9	550,6	616,9	621,6	633,2	644,0	711,7	728,7	776,3

¹ Incl. het Wegenfonds (cf. de toelichting « Hoofdstukken IX, Betalingsbalans en XIII, Geldschepende instellingen » van het statistisch gedeelte, opgenomen in het Tijdschrift voor Documentatie en Voorlichting (N.B.B.) : XLIIIe jaargang, deel II, n° 3, september 1968).

² Andere dan handelspapier.

c) - Depositobanken — Passiva — Driemaandelijke cijfers

(Miljarden franken)

	30-6-66	30-9-66	31-12-66	31-3-67	30-6-67	30-9-67	31-12-67	31-3-68	30-6-68	30-9-68	31-12-68	31-3-69	30-6-69	30-9-69	31-12-69	31-3-70	30-6-70	30-9-70	31-12-70
A. Verplichtingen aan het buitenland :																			
1. I.M.F.	—	—	—	—	—	—	—	—	—	—	—	—	—	—	—	—	—	—	—
2. E.B.U.	—	—	—	—	—	—	—	—	—	—	—	—	—	—	—	—	—	—	—
3. Andere :																			
a) in deviezen	62,3	67,1	78,3	73,2	84,1	85,3	89,3	94,8	110,1	110,7	113,9	123,4	163,4	169,8	169,6	164,3	206,6	207,4	236,5
b) in Belgische franken ¹	22,3	22,8	24,3	25,0	26,3	28,7	29,8	31,9	36,2	35,9	38,7	39,0	37,3	31,8	34,7	37,8	41,7	45,7	50,2
Totaal der verplichtingen aan het buitenland	84,6	89,9	102,6	98,2	110,4	114,0	119,1	126,7	146,3	146,6	152,6	162,4	200,7	201,6	204,3	202,1	248,3	253,1	286,7
B. Verplichtingen aan de binnenlandse geldschepende sector :																			
1. Munten en biljetten	—	—	—	—	—	—	—	—	—	—	—	—	—	—	—	—	—	—	—
2. Andere :																			
a) aan de Nationale Bank van België	0,4	0,5	0,3	0,7	0,2
b) aan de openbare instellingen	0,1	0,2	...	0,3	...	0,5	0,1	0,1
c) aan de depositobanken	5,1	5,5	6,2	5,6	6,9	7,3	7,9	10,5	10,7	11,8	12,9	14,5	18,8	19,9	20,1	18,9	23,3	25,0	28,7
C. Verplichtingen aan de binnenlandse niet geldschepende sector :																			
1. Chartaal geld	—	—	—	—	—	—	—	—	—	—	—	—	—	—	—	—	—	—	—
2. Giraal geld :																			
a) aangehouden door de bedrijven en particulieren	98,2	94,8	103,6	99,8	107,3	107,8	113,1	114,8	118,1	116,2	122,8	124,4	130,9	122,8	130,3	137,6	144,6	142,0	151,5
b) aangehouden door de overheid	—	—	—	—	—	—	—	—	—	—	—	—	—	—	—	—	—	—	—
3. Quasi-monetaire liquiditeiten :																			
a) aangehouden door de bedrijven en particulieren :																			
— deposito's in Belgische franken op meer dan één maand	38,2	42,4	42,4	47,4	46,8	50,5	50,4	54,8	54,8	56,8	56,3	62,1	62,3	69,1	77,7	83,9	85,6	92,2	91,4
— deposito's in Belgische franken op depositoboekjes	42,9	44,1	46,6	50,2	52,1	55,2	57,4	61,1	63,5	66,5	69,4	72,9	73,2	73,2	71,6	71,2	71,9	73,4	74,3
— deposito's in deviezen	4,9	5,1	5,7	6,0	7,5	6,9	8,4	7,5	7,8	9,1	8,8	9,7	12,6	15,3	14,7	13,2	13,5	12,9	11,3
b) aangehouden door de Schatkist	—	—	—	—	—	—	—	—	—	—	—	—	—	—	—	—	—	—	—
4. Obligatieleningen	11,5	11,7	12,0	12,4	12,6	13,1	13,5	14,7	15,3	15,9	16,5	17,3	18,9	20,3	21,0	22,4	23,4	24,2	25,6
5. Andere :																			
a) tegenover het Rentenfonds	1,4	0,1	1,0	—	—	—	—
b) tegenover de parastatale kredietinstellingen	0,1	0,2	...	0,3	0,3	0,4	0,1	0,4	0,6	0,4	0,5	0,7	0,5	0,2	0,3	1,4	2,8	0,4	1,2
c) tegenover de Schatkist	—	—	—	—	—	—	—	—	—	—	—	—	—	—	—	—	—	—	—
D. Andere	64,5	66,4	69,4	67,6	72,6	71,3	74,7	76,3	80,3	79,5	87,1	86,2	98,2	99,0	93,2	93,3	98,3	105,5	105,6
TOTAAL DER PASSIVA ...	350,0	360,6	388,5	387,5	416,5	427,9	444,8	466,8	497,8	503,8	527,9	550,6	616,9	621,6	633,2	644,0	711,7	728,7	776,3

¹ Incl. de verplichtingen in Belgische franken aan de internationale instellingen gevestigd in de B.L.E.U.

d) - Totaal der geldscheppende instellingen — Activa — Driemaandelijks cijfers

(Miljarden franken)

	31-3-66	30-6-66	30-9-66	31-12-66	31-3-67	30-6-67	30-9-67	31-12-67	31-3-68	30-6-68	30-9-68	31-12-68	31-3-69	30-6-69	30-9-69	31-12-69	31-3-70	30-6-70	30-9-70		
A. Vorderingen op het buitenland :																					
1. Goud	77,8	77,8	76,3	76,2	76,2	76,0	75,7	74,0	70,9	75,6	76,2	76,2	76,1	76,1	76,0	76,0	76,0	76,0	76,0	76,5	Kolom van tabel XIII * Gezamenlijke balans van de geldschepp. instel. * waarin de rubriek begrepen is
2. I.M.F. — Deelneming	12,9	14,0	15,2	15,2	15,2	15,2	15,3	14,7	16,2	18,1	18,1	10,3	7,3	6,1	3,5	7,8	10,0	15,4	16,8	16,8	
— Leningen ¹	3,4	3,4	3,4	3,4	3,4	1,9	1,9	1,9	1,9	5,9	5,5	5,0	4,0	3,5	
— Bijzondere trekkingsrechten	—	—	—	—	—	—	—	—	—	—	—	—	—	—	—	—	—	—	—	—	
3. Obligaties	2,0	1,9	1,9	2,0	2,0	2,5	2,5	2,4	4,2	5,0	5,7	6,1	6,2	6,6	7,7	7,3	5,8	9,4	10,0	10,0	
4. Uitvoeraccepten in Belgische franken	11,6	11,9	12,1	13,3	12,3	14,4	12,0	14,7	13,3	16,4	15,7	20,7	20,2	23,8	22,4	18,2	15,3	18,0	16,0	16,0	
5. Vordering op de E.B.U. ²	—	—	—	—	—	—	—	—	—	—	—	—	—	—	—	—	—	—	—	—	
6. Andere :																					
a) in deviezen	63,5	63,0	63,3	74,0	69,8	84,0	87,2	96,2	99,8	104,0	97,5	103,7	115,4	158,9	166,1	170,0	169,5	207,2	212,5	212,5	
b) in Belgische franken	8,8	8,7	9,3	9,8	12,0	10,7	11,6	14,3	16,7	19,4	20,2	18,5	19,8	21,0	21,6	19,9	20,2	20,5	21,4	21,4	
Totaal van de vorderingen op het buitenl.	180,0	180,7	181,5	193,9	190,9	204,7	206,2	218,2	223,0	244,4	238,9	240,5	249,0	296,0	297,3	299,2	300,8	351,2	357,9	(6)	
B. Vorderingen op de binnenlandse geldscheppende sector :																					
1. Munten en biljetten	4,1	4,2	3,7	3,8	3,9	4,0	4,0	4,3	4,4	4,8	4,7	4,7	5,1	5,6	5,0	5,2	5,6	5,6	5,2	5,2	
2. Andere :																					
a) op de Nationale Bank van België																					
— monetaire reserve	—	—	—	—	—	—	—	—	—	—	—	—	—	—	—	—	—	—	—	—	
— andere	1,7	0,1	0,1	1,3	2,1	0,1	0,2	2,2	2,7	0,1	0,1	0,8	1,2	0,1	0,1	1,0	1,0	0,1	0,1	0,1	
b) op de openbare instellingen	3,2	0,7	1,3	6,2	2,4	1,0	1,6	5,9	3,1	0,8	1,5	5,9	4,6	2,4	3,3	10,3	6,8	3,5	4,7	4,7	
c) op de depositobanken	6,2	5,1	6,0	6,2	5,6	6,9	7,3	8,1	10,5	10,9	11,8	13,9	14,9	19,6	20,1	20,2	18,9	23,3	25,0	25,0	
C. Vorderingen op de binnenlandse niet geldscheppende sector :																					
1. Op de Staat ³ :																					
a) op ten hoogste één jaar	83,9	88,3	82,5	92,1	88,6	94,4	96,2	86,4	90,3	102,3	98,4	100,8	106,8	111,5	108,1	114,7	119,2	118,9	109,5	(7)	
b) op meer dan één jaar :																					
— oblig. verkrijgbaar door elke belegger .	46,4	47,5	49,5	47,1	47,3	48,3	50,5	54,0	54,9	55,3	60,6	62,9	62,1	64,8	68,6	70,7	72,1	75,8	76,9	(7)	
— overige	61,1	61,6	63,5	64,7	64,5	65,3	67,6	67,4	67,0	67,7	67,7	67,9	67,4	66,8	65,9	66,5	65,7	65,6	65,7	(7)	
2. Op de lagere overheid en de administratieve parastatale instellingen :																					
a) op ten hoogste één jaar	6,2	7,3	8,3	9,6	5,4	7,3	7,3	8,0	7,6	5,8	6,4	10,3	7,3	10,5	11,8	12,0	9,0	10,6	13,8	(8)	
b) op meer dan één jaar :																					
— oblig. verkrijgbaar door elke belegger .	1,1	1,1	1,2	1,3	1,5	1,6	1,6	2,5	2,8	4,2	4,2	4,2	4,3	4,3	4,3	5,3	8,9	8,6	8,7	(8)	
— overige	1,0	1,0	1,0	1,1	1,6	2,1	2,5	2,5	2,5	2,6	2,5	2,3	2,4	2,5	2,5	2,3	2,6	2,9	2,9	(8)	
3. Op de bedrijven, particulieren en parastatale bedrijven :																					
a) bankaccepten	8,1	9,1	8,8	11,7	8,0	6,3	7,3	8,5	7,7	7,7	5,5	6,1	6,4	7,5	8,3	7,3	7,6	9,4	9,7	(9)	
b) handelspapier	48,3	50,4	51,6	59,9	59,0	60,8	63,8	70,8	70,7	72,0	71,7	78,4	80,2	85,3	87,4	90,4	88,5	92,4	88,4	(9)	
c) voorschotten	57,5	59,6	64,8	63,3	69,4	73,3	74,5	77,7	80,8	86,3	90,8	98,1	102,8	105,5	100,1	99,4	102,5	106,2	109,5	(9)	
d) op ten hoogste één jaar ⁴	0,1	0,1	0,1	0,3	0,6	1,4	1,0	1,0	1,1	0,3	0,3	0,9	1,2	1,2	1,2	1,5	1,8	2,0	1,8	(14)	
e) op meer dan één jaar :																					
— oblig. verkrijgbaar door elke belegger .	1,8	1,6	1,5	1,5	2,0	2,4	2,8	2,9	2,9	3,7	3,5	4,5	4,3	4,4	4,7	4,7	4,5	5,0	5,0	(14)	
— overige	2,3	2,5	2,9	2,3	2,7	1,8	2,6	3,5	3,3	3,6	4,0	3,7	3,4	3,9	4,1	4,5	4,2	6,2	6,2	(14)	
4. Op het Rentenfonds : op ten hoogste één jaar ⁵	7,2	8,8	5,1	4,6	5,0	8,6	6,8	4,3	4,6	8,9	9,2	6,8	5,6	8,7	9,2	5,4	—	—	—	(11)	
5. Op de parastatale kredietinstellingen :																					
a) op ten hoogste één jaar	0,4	0,5	1,5	1,0	1,0	2,4	2,9	1,3	3,3	1,8	1,9	2,1	2,1	2,9	2,7	2,3	2,1	1,7	1,9	(12)	
b) op meer dan één jaar :																					
— oblig. verkrijgbaar door elke belegger .	11,3	11,7	12,4	13,2	12,9	13,4	14,1	14,1	15,6	16,2	16,7	17,1	17,0	18,2	19,1	20,3	22,5	23,0	23,6	(12)	
— overige	1,3	1,5	1,5	1,5	1,7	2,2	2,2	2,1	2,0	2,3	2,3	2,3	2,1	2,0	4,6	4,3	4,7	5,3	5,3	(12)	
D. Andere	81,2	82,4	85,0	92,3	87,3	109,1	107,1	107,9	108,3	104,7	107,3	101,4	103,9	126,8	126,4	123,8	129,2	134,4	149,7	(14)	
TOTAAL DER ACTIVA ...	614,4	625,8	633,8	678,9	663,4	717,4	730,1	753,6	769,1	806,4	810,0	835,6	854,1	950,5	954,8	971,3	978,2	1.051,7	1.071,5		

¹ Speciale bons van de Belgische Schatkist (wet van 4-1-1963 - overeenkomst d.d. 1-2-1963).

² Bilateraal gemaakte vorderingen op de debiteurlanden, bij de vereffening van de E.B.U.

³ Incl. het Wegenfonds (cf. de toelichting « Hoofdstukken IX, *Betalingsbalans* en XIII, *Geldscheppende instellingen* » van het statistisch gedeelte, opgenomen in het *Tijdschrift voor Documentatie en Voorlichting* (N.B.B.) : XLIIIe jaargang, deel II, n° 3, september 1968).

⁴ Andere dan handelspapier.

⁵ De data, waarop het Rentenfonds geen cijfers heeft gepubliceerd, zijn de vorderingen op het Rentenfonds begrepen in rubriek D. « Andere ».

d) - Totaal der geldscheppende instellingen — Passiva — Driemaandelijke cijfers

(Miljarden franken)

	31-3-66	30-6-66	30-9-66	31-12-66	31-3-67	30-6-67	30-9-67	31-12-67	31-3-68	30-6-68	30-9-68	31-12-68	31-3-69	30-6-69	30-9-69	31-12-69	31-3-70	30-6-70	30-9-70		
A. Verplichtingen aan het buitenland :																					
1. I.M.F.	0,2	0,2	0,2	0,2	0,2	0,2	0,2	0,2	0,2	0,2	0,2	0,2	0,2	0,2	0,2	0,2	0,2	0,2	0,2	0,2	
2. E.B.U.	—	—	—	—	—	—	—	—	—	—	—	—	—	—	—	—	—	—	—	—	
3. Andere :																					
a) in deviezen	62,6	62,9	67,7	78,3	73,2	84,5	85,7	89,3	94,8	110,1	110,7	113,9	123,4	163,4	169,8	169,6	164,3	206,6	207,4		
b) in Belgische franken ¹	23,5	24,3	24,0	26,2	26,7	27,1	29,4	31,6	33,5	37,0	37,8	40,3	41,8	43,9	42,0	35,8	38,7	42,4	46,6		
Totaal der verplichtingen aan het buitenland	86,3	87,4	91,9	104,7	100,1	111,8	115,3	121,1	128,5	147,3	148,7	154,4	165,4	207,5	212,0	205,6	203,2	249,2	254,2		
B. Verplichtingen aan de binnenlandse geldscheppende sector :																					
1. Munten en biljetten ²	4,1	4,2	3,7	3,8	3,9	4,0	4,0	4,3	4,4	4,8	4,7	4,7	5,1	5,6	5,0	5,2	5,6	5,6	5,1		
2. Andere :																					
a) aan de Nationale Bank van België	0,7	...	1,0	0,5	1,4	1,4	1,2		
b) aan de openbare instellingen	0,1	0,1	0,4	0,1	0,3	0,1	0,5	0,2	0,4	0,1	1,1	0,3	0,2	0,2	0,1	0,2	0,2	0,2		
c) aan de depositobanken :																					
— monetaire reserve	—	—	—	—	—	—	—	—	—	—	—	—	—	—	—	—	—	—	—	—	
— andere	10,4	5,8	6,3	13,3	10,0	7,7	9,0	15,7	16,1	11,4	13,3	19,0	19,0	20,5	22,1	31,2	26,5	26,7	29,8		
C. Verplichtingen aan de binnenlandse niet geldscheppende sector :																					
1. Chartaal geld ³	169,9	177,7	176,8	178,7	173,4	182,9	179,2	180,1	176,6	187,4	182,7	185,4	182,1	190,4	184,6	185,2	180,3	189,1	186,0	(1)	
2. Giraal geld :																					
a) aangehouden door de bedrijven en particulieren ⁴	132,2	139,7	133,6	146,0	139,0	149,2	148,2	153,0	155,0	161,3	159,4	170,4	167,4	180,2	167,2	175,5	182,9	193,3	188,6	(1)	
b) aangehouden door de overheid	12,4	12,0	12,0	14,9	14,0	15,4	15,8	17,4	18,4	24,0	19,6	20,8	22,7	23,2	22,0	25,6	26,9	28,4	24,7	(1)	
3. Quasi-monetaire liquiditeiten :																					
a) aangehouden door de bedrijven en particulieren :																					
— deposito's in Belgische franken op meer dan één maand	40,2	38,2	42,4	42,4	47,4	46,8	50,5	50,4	54,8	54,8	56,8	56,3	62,1	62,3	69,1	77,7	83,9	85,6	92,2	(2)	
— deposito's in Belgische franken op depositoboekjes	42,2	42,9	44,1	46,6	50,2	52,1	55,2	57,4	61,1	63,5	66,5	69,4	72,9	73,2	73,2	71,6	71,2	71,9	73,4	(2)	
— deposito's in deviezen	4,2	4,9	5,1	5,7	6,0	7,5	6,9	8,4	7,5	7,8	9,1	8,8	9,7	12,6	15,3	14,7	13,2	13,5	12,9	(3)	
b) aangehouden door de Schatkist	(4)
4. Obligatieleningen	11,5	11,5	11,7	12,0	12,4	12,6	13,1	13,5	14,7	15,3	15,9	16,5	17,3	18,9	20,3	21,0	22,4	23,4	24,2	(13)	
5. Andere :																					
a) tegenover het Rentenfonds ⁵	3,0	0,2	0,8	1,0	1,4	—	—	—	—	(11)
b) tegenover de parastatale kredietinstellingen	0,6	0,2	0,2	...	0,3	0,3	0,4	0,1	0,4	0,6	0,4	0,5	0,8	0,5	0,2	0,3	1,4	2,8	0,4	(12)	
c) tegenover de Schatkist	—	—	—	—	—	—	—	—	—	—	—	—	—	—	—	—	—	—	—	—	(7)
D. Andere	99,7	101,2	104,9	110,4	106,6	126,8	129,4	131,5	130,6	126,8	131,4	127,8	127,9	154,0	162,4	157,6	160,5	162,0	179,8	(14)	
TOTAAL DER PASSIVA ...	614,4	625,8	633,8	678,9	663,4	717,4	730,1	753,6	769,1	806,4	810,0	835,6	854,1	950,5	954,8	971,3	978,2	1.051,7	1.071,5		

Kolom van tabel XIII.1
« Gezamenlijke balansen van
de geldschep. instel. » waarin
de rubriek begrepen is

¹ Voor de N.B.B. inbegrepen de verbintenissen in Belgische franken tegenover de internationale instellingen andere dan het I.M.F. en de E.B.U.; voor de andere geldscheppende instellingen, inbegrepen de verbintenissen in Belgische franken tegenover de internationale instellingen gevestigd in de B.L.E.U., sedert men deze heeft kunnen verwijderen uit de binnenlandse niet geldscheppende sector, d.i. sedert juni 1959.

² N.B.B. : inclusief de munten en biljetten van de Schatkist die door andere geldscheppende instellingen dan de Nationale Bank van België worden aangehouden. *Geldscheppende openbare instellingen* : alleen de munten en biljetten van de Schatkist in de handen van de Nationale Bank van België.

³ De cijfers van deze rubriek zijn onderschat voor de Nationale Bank van België en overschat voor de openbare instellingen voor een bedrag gelijk aan de munten en biljetten van de Schatkist, die door de andere geldscheppende instellingen dan de Nationale Bank van België worden aangehouden.

⁴ N.B.B. : inclusief de rekeningen op zicht van de parastatale instellingen, behalve die van het Rentenfonds, welke onder C5a of D. « Andere » voorkomt. *Geldscheppende openbare instellingen* : inclusief de rekeningen op zicht van de parastatale instellingen, behalve die van bepaalde administratieve parastatale instellingen welke in rubriek C2b begrepen zijn.

⁵ Op de data, waarop het Rentenfonds geen cijfers heeft gepubliceerd, zijn de verplichtingen aan het Rentenfonds begrepen in rubriek D. « Andere ».

XIII · 3. — GELDHOEVEELHEID EN QUASI-MONETAIRE LIQUIDITEITEN

(Veranderingen in miljarden franken)

A.- VERANDERINGEN

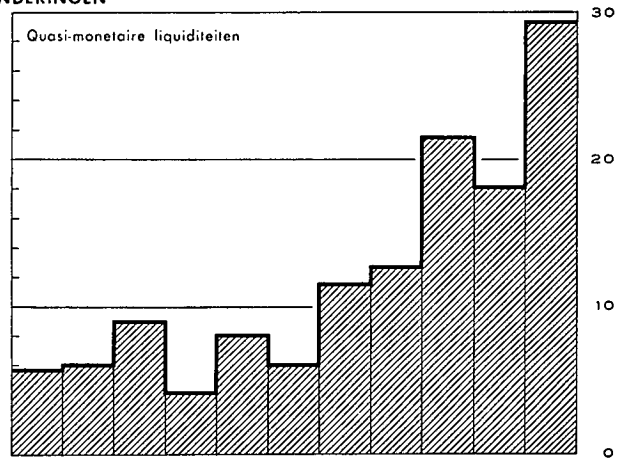
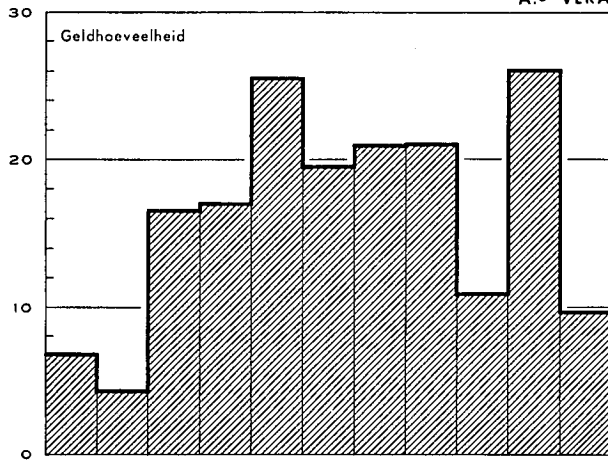

B.- OORZAKEN VAN DE VERANDERINGEN

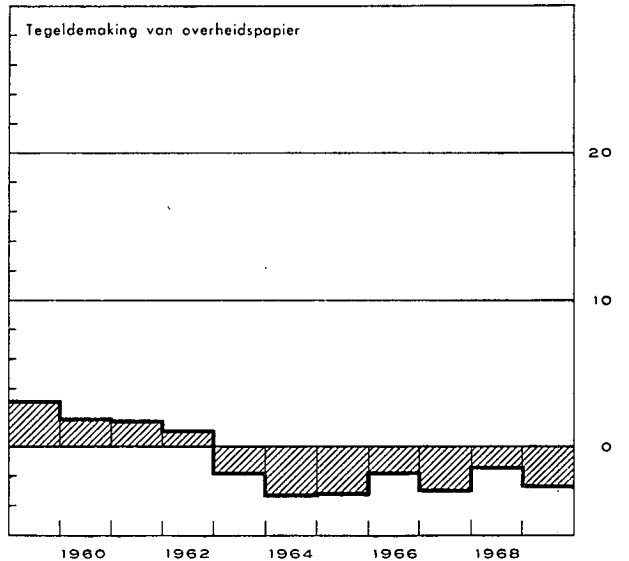
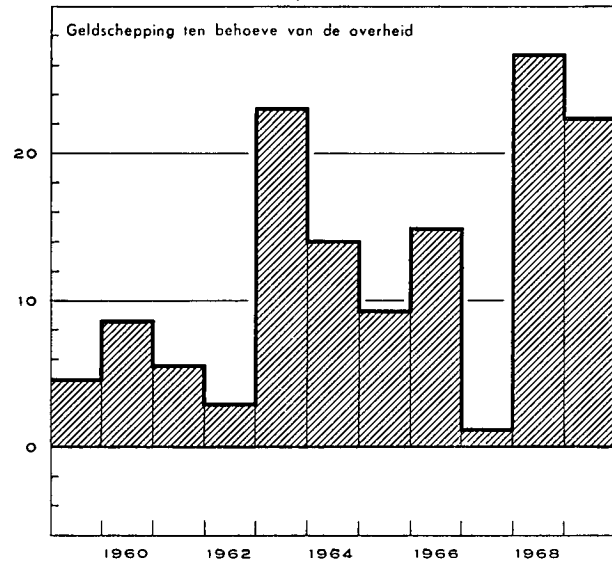
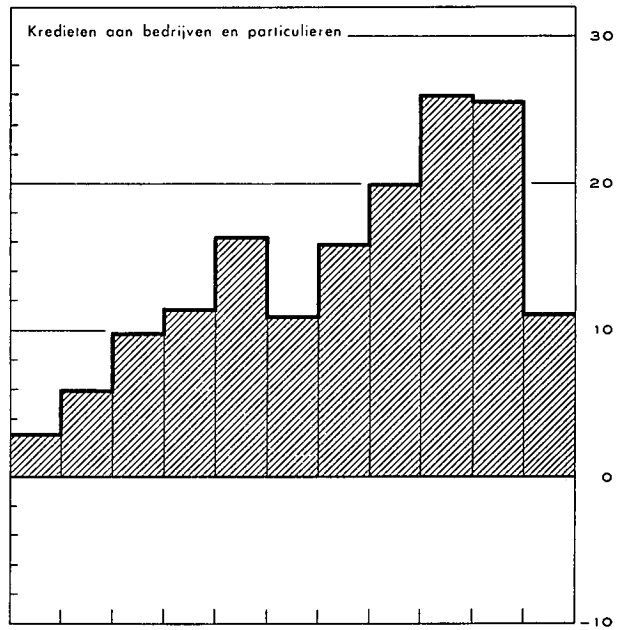
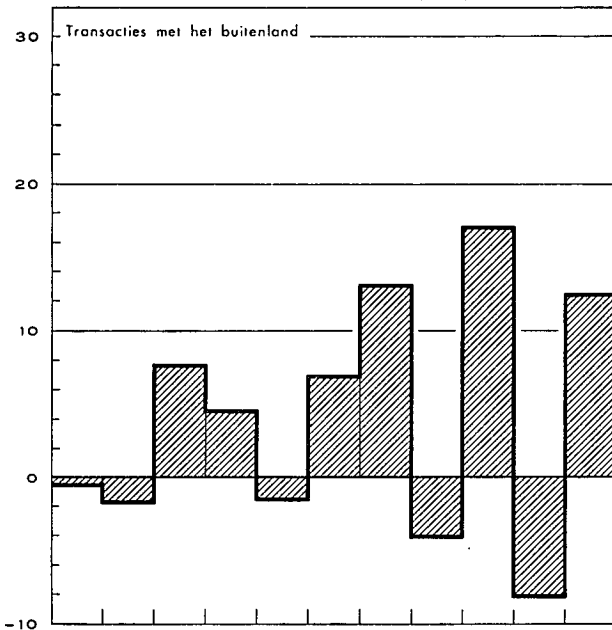

1960 1962 1964 1966 1968

XIII - 3. — OORZAKEN VAN DE VERANDERINGEN IN DE GELDHOEVEELHEID

(Miljarden franken)

Tijdvak	Geldhoeveelheid (1)	Quasi monetaire liquiditeiten (2)	Totaal van de geldhoeveelheid en van de quasi monetaire liquiditeiten (3)	Transacties met het buitenland (lopend saldo + kapitaaltransacties van de bedrijven en particulieren) (4)	Kredieten verleend aan bedrijven en particulieren 1 (5)	Herfinanciering buiten de geldscheppende instellingen (stijging : -) 2 (6)		Geldschepping ten behoeve van de overheid (8)		Tegeldemaking van overheidspapier (10)		Kredieten aan niet-geldscheppende financiële instellingen (12)	Obligatieleningen van de depositobanken (13)	Diversen (14)
						van commerciële vorderingen op het buitenland (6)	van kredieten aan bedrijven en particulieren (7)	Staat 3 (8)	Andere overheidsinstellingen 4 (9)	aankoop op de markt door de geldscheppende instellingen (10)	door tussenkomst van het Rentenfonds (11)			
1966 1 ^e kwartaal	- 4,0	+ 4,8	+ 0,8	- 0,3	+ 2,5	+ 0,3	- 1,0	+ 2,1	- 0,4	- 1,0	- 0,3	- 0,1	- 0,1	- 0,9
2 ^e kwartaal	+14,8	- 0,6	+ 14,2	...	+ 4,0	+ 0,6	+ 1,0	+ 7,5	+ 1,2	- 0,5	...	+ 0,7	...	- 0,3
3 ^e kwartaal	- 6,9	+ 5,5	- 1,4	- 2,8	+ 4,7	+ 0,6	+ 1,5	- 7,9	+ 0,9	+ 0,5	+ 0,4	+ 1,7	- 0,2	- 0,8
4 ^e kwartaal	+17,3	+ 3,1	+ 20,4	- 0,9	+ 9,0	- 0,4	+ 0,7	+ 10,1	+ 1,5	- 0,1	- 0,7	+ 0,1	- 0,3	+ 1,4
Totaal ...	+21,2	+12,8	+ 34,0	- 4,0	+ 20,2	+ 1,1	+ 2,2	+ 11,8	+ 3,2	- 1,1	- 0,6	+ 2,4	- 0,6	- 0,6
1967 1 ^e kwartaal	-13,1	+ 9,0	- 4,1	+ 4,9	+ 4,8	- 0,3	- 3,4	- 2,7	- 3,9	- 1,1	- 1,7	- 0,3	- 0,4	...
2 ^e kwartaal	+21,1	+ 2,7	+ 23,8	+ 5,5	+ 6,7	- 0,9	- 2,5	+ 9,6	+ 2,2	- 0,3	+ 0,8	+ 1,0	- 0,3	+ 2,0
3 ^e kwartaal	- 4,3	+ 6,2	+ 1,9	+ 2,8	+ 2,9	- 2,4	+ 2,2	- 0,6	+ 0,3	- 0,5	+ 0,4	+ 0,6	- 0,4	- 3,4
4 ^e kwartaal	+ 7,3	+ 3,7	+ 11,0	+ 3,9	+ 11,7	+ 0,9	- 0,3	- 4,9	+ 1,3	- 0,1	- 0,4	+ 0,2	- 0,5	- 0,8
Totaal ...	+11,0	+21,6	+ 32,6	+17,1	+ 26,1	- 2,7	- 4,0	+ 1,4	- 0,1	- 2,0	- 0,9	+ 1,5	- 1,6	- 2,2
1968 1 ^e kwartaal	- 0,5	+ 7,1	+ 6,6	- 0,7	+ 4,6	- 1,9	- 2,2	+ 4,4	- 0,4	- 0,8	...	+ 3,3	- 1,2	+ 1,5
2 ^e kwartaal	+22,7	+ 2,8	+ 25,5	+ 2,8	+ 6,1	+ 1,3	+ 0,5	+ 18,0	- 0,5	+ 0,3	- 1,1	- 0,6	- 0,6	- 0,7
3 ^e kwartaal	-10,9	+ 6,2	- 4,7	- 6,0	+ 1,2	+ 0,4	+ 0,9	- 3,1	+ 0,3	- 1,1	+ 2,1	+ 1,3	- 0,5	- 0,2
4 ^e kwartaal	+14,8	+ 2,1	+ 16,9	- 4,2	+ 13,7	+ 1,0	+ 0,8	+ 4,4	+ 3,7	- 0,5	- 0,3	...	- 0,7	- 1,0
Totaal ...	+26,1	+18,2	+ 44,3	- 8,1	+ 25,6	+ 0,8	...	+ 23,7	+ 3,1	- 2,1	+ 0,7	+ 4,0	- 3,0	- 0,4
1969 1 ^e kwartaal	- 4,4	+10,2	+ 5,8	- 0,7	+ 7,7	- 1,0	- 0,9	+ 6,5	- 2,8	- 1,8	- 1,8	- 0,6	- 0,7	+ 1,9
2 ^e kwartaal	+21,7	+ 3,4	+ 25,1	+ 4,2	+ 6,9	- 0,4	+ 2,1	+ 13,1	+ 3,3	+ 0,3	+ 1,3	+ 1,9	- 1,7	- 5,9
3 ^e kwartaal	-19,9	+ 9,4	- 10,5	- 2,9	- 4,2	+ 0,9	+ 1,6	- 4,6	+ 1,3	- 0,7	+ 0,9	+ 3,6	- 1,3	- 5,1
4 ^e kwartaal	+12,4	+ 6,4	+ 18,8	+12,0	+ 0,7	- 2,3	+ 0,7	+ 5,1	+ 0,9	+ 0,1	- 1,1	...	- 0,7	+ 3,4
Totaal ...	+ 9,8	+29,4	+ 39,2	+12,6	+ 11,1	- 2,8	+ 3,5	+ 20,1	+ 2,7	- 2,1	- 0,7	+ 4,9	- 4,4	- 5,7
1970 1 ^e kwartaal	+ 3,8	+ 4,3	+ 8,1	+ 1,8	+ 3,0	- 1,3	- 1,6	+ 5,6	+ 0,9	- 0,6	- 1,2	+ 1,1	- 1,4	+ 1,8
2 ^e kwartaal	+20,7	+ 2,8	+ 23,5	+ 4,5	+ 7,6	...	+ 1,8	+ 8,6	+ 1,4	- 0,8	- 2,3	- 0,9	- 1,0	+ 4,6
3 ^e kwartaal	-11,5	+ 7,4	- 4,1	v+ 4,2	+ 0,3	- 2,6	- 0,6	v- 10,4	v+ 3,2	v- 0,2	+ 2,6	v+ 3,3	- 0,8	v- 3,1
4 ^e kwartaal	+19,3	- 1,4	+ 17,9	v+ 2,2	+ 14,1	- 0,9	- 2,1	v+ 1,8	v- 3,6	v- 0,5	- 0,3	v+ 5,5	- 1,4	v- 4,1
Totaal ...	+32,3	+13,1	+ 45,4	v+12,7	+ 25,0	- 4,8	- 2,5	v+ 5,6	v+ 9,1	v- 2,1	- 1,2	v+ 9,0	- 4,6	v- 0,8

N. B. — Voor de indeling van de « Geldhoeveelheid », zie tabel 4, hoofdstuk XIII.

— Voor de indeling van de « Transacties met het buitenland », zie tabel 5, hoofdstuk XIII.

— Voor de wijze van opstelling, zie opmerking onderaan tabel 1, hoofdstuk XIII.

1 Verandering van het opgenomen bedrag van de discontokredieten, voorschotten en acceptkredieten (excl. de wissels die dienen om commerciële vorderingen op het buitenland te mobiliseren) die oorspronkelijk door de geldscheppende instellingen verleend werden. — 2 Het gaat hier om een netto herfinanciering : kredieten bij hun oorsprong door de geldscheppende instellingen verleend en door hen gefinancierd bij niet-geldscheppende instellingen *min* kredieten bij hun oorsprong door laatstgenoemde instellingen verleend en door hen gefinancierd bij de geldscheppende instellingen. — 3 Incl. het Wegenfonds [cf. de toelichting « Hoofdstukken IX, *Betalingsbalans* en XIII, *Geldscheppende instellingen* » van het statistisch gedeelte, opgenomen in het *Tijdschrift voor Documentatie en Voorlichting* (N.B.B.) : XLIII jaargang, deel II, nr 3, september 1968]. — 4 Incl. de pensioenfondsen.

XIII - 4. — GELDHOEVEELHEID

(Miljarden franken)

Einde periode	Chartaal geld			Giraal geld						Totale geldhoeveelheid	Procent chartaal geld
	Biljetten en munten van de Schatkist ²	Biljetten van de N.B.B.	Chartale geldhoeveelheid ³	in handen van de Schatkist en de lagere overheid	in handen van de bedrijven en particulieren ¹				Girale geldhoeveelheid		
					Rekeningen courant bij de N.B.B. ³	Tegoeden op postrekening ³	Deposito's d'irect opeisbaar of op ten hoogste 30 dagen bij de banken en parastatale instellingen ³	Totaal			
(1)	(2)	(3)	(4)	(5)	(6)	(7)	(8)	(9)	(10)	(11)	
1957 Juni	4,6	111,2	113,9	7,9	0,4	23,0	56,7	80,1	88,0	201,9	56,4
December	4,7	112,7	115,5	6,4	0,9	22,0	53,2	76,1	82,5	198,0	58,3
1958 Juni	4,8	115,3	118,1	7,6	0,4	23,2	56,8	80,4	88,0	206,1	57,3
December	4,8	117,4	120,3	7,2	0,5	24,0	57,5 ⁴	82,0	89,2	209,5	57,4
1959 Juni	4,9	117,5	120,3	7,8	0,4	24,9	60,6	85,9	93,7	214,0	56,2
December	4,9	118,3	121,3	7,6	0,5	25,8	61,1	87,4	95,0	216,3	56,1
1960 Juni	5,0	119,3	122,1	8,2	0,4	25,7	63,5	89,6	97,8	219,9	55,5
December	5,2	124,1	126,8	7,3 ⁶	0,7	26,9	58,7 ⁵	86,3	93,6	220,4	57,5
1961 Juni	5,3	124,8	127,9	8,5	0,4	27,3	62,7	90,4	98,9	226,8	56,4
December	5,5	129,1	132,2	10,0	0,6	27,9	66,7	95,2	105,2	237,4	55,7
1962 Juni	5,6	132,1	135,3	10,4	0,4	29,1	69,8	99,3	109,7	245,0	55,2
December	5,8	138,5	141,7	10,6	0,5	30,4	71,3	102,2	112,8	254,5	55,7
1963 Juni (7)	5,9	146,2	149,6	12,8	0,4	32,2	78,2	110,8	123,6	273,2	54,8
<i>Nieuwe reeks⁷</i>											
Juni	5,9	146,2	149,6	12,8	0,4	32,2	76,0	108,6	121,4	271,0	55,2
December	6,1	150,5	153,7	12,1	0,5	32,9	78,6	112,0	124,1	277,8	55,3
1964 Juni	6,1	153,9	157,1	12,4	0,3	35,8	80,0	116,1	128,5	285,6	55,0
December	6,4	160,3	163,7	10,8	0,6	35,9	86,4	122,9	133,7	297,4	55,0
1965 Juni	6,4	165,8	168,9	12,2	0,4	37,5	90,5	128,4	140,6	309,5	54,6
December	6,6	170,3	173,4	11,8	0,4	37,6	95,4	133,4	145,2	318,6	54,4
1966 Juni	6,7	174,8	177,7	12,0	0,2	41,0	98,4	139,6	151,6	329,3	54,0
December	6,9	175,3	178,7	14,9	0,5	41,5	104,1	146,1	161,0	339,7	52,6
1967 Juni	6,9	179,7	182,8	15,4	0,3	41,1	107,9	149,3	164,7	347,5	52,6
December	6,5	177,5	180,1	17,4	0,5	39,0	113,5	153,0	170,4	350,5	51,4
1968 Juni	6,5	185,3	187,4	24,0	0,4	42,4	118,5	161,3	185,3	372,7	50,3
December	6,6	183,2	185,4	20,8	0,8	46,2	123,3	170,3	191,1	376,5	49,2
1969 Juni	6,8	188,9	190,4	23,2	0,6	48,0	131,6	180,2	203,4	393,8	48,3
December	7,0	183,0	185,2	25,6	0,4	43,9	131,2	175,5	201,1	386,3	47,9
1970 Januari	7,0	178,0	180,5	22,7	0,3	46,5	128,8	175,6	198,3	378,8	47,7
Februari	7,0	178,8	181,5	20,8	0,3	43,3	130,6	174,2	195,0	376,5	48,2
Maart	7,0	178,5	180,3	26,9	0,5	43,8	138,6	182,9	209,8	390,1	46,2
April	7,0	180,9	183,5	25,6	0,4	53,3	135,3	189,0	214,6	398,1	46,1
Mei	7,1	184,1	186,5	28,2	0,5	45,8	139,3	185,6	213,8	400,3	46,6
Juni	7,2	187,1	189,1	28,4	0,4	47,4	145,5	193,3	221,7	410,8	46,0
Juli	7,3	187,7	190,2	27,7	0,5	48,2	137,7	186,4	214,1	404,3	47,0
Augustus	7,3	184,8	187,2	23,8	0,5	45,1	138,8	184,4	208,2	395,4	47,3
September	7,3	183,5	186,0	24,7	0,7	44,8	143,1	188,6	213,3	399,3	46,6
Oktober	7,3	182,6	185,5	21,9	0,3	48,1	141,9	190,3	212,2	397,7	46,6
November	7,4	182,1	184,4	23,5	0,4	43,9	142,5	186,8	210,3	394,7	46,7
December	7,5	188,2	190,7	25,2	0,4	49,6	152,7	202,7	227,9	418,6	45,6

¹ Incl. administratieve parastatale instellingen.

² Na aftrek van de kasvoorraden van de Nationale Bank van België.

³ Na aftrek van de kasvoorraden der geldscheppende instellingen.

⁴ Dank zij een nieuwe indeling werden, vanaf augustus 1958, de rekeningen op meer dan één maand van de financiële maatschappijen bij de banken uit de geldhoeveelheid verwijderd.

⁵ In beginsel zouden de deposito's in de Belgische banken van de Kongolese ingezetenen niet in de geldhoeveelheid mogen begrepen zijn. De toepassing van dit beginsel stuit nochtans op moeilijkheden van statistische aard. De deposito's op hoogstens één maand in de Belgische banken van de Kongolese ingezetenen, niet-banken, waren dan ook tot einde juli 1960 in de geldhoeveelheid begrepen; zij werden eruit verwijderd in augustus 1960 ten belope van F 0,1 miljard en in september voor een aanvullend bedrag van F 0,4 miljard, maar deze bedragen werden er vervolgens gedeeltelijk terug in opgenomen en wel in december 1960, januari, september en oktober 1961 telkens voor F 0,1 miljard. Dit heeft tot gevolg dat de beweging van de cijfers van de kolom (7) van bovenstaande tabel voor de periode juli 1960-oktober 1961 beïnvloed wordt door louter boekhoudkundige factoren.

⁶ Het cijfer van de girale geldhoeveelheid, in handen van de Schatkist en de lagere overheid per einde december 1960 is abnormaal laag terwille van de wanorde, door de stakingen veroorzaakt. Zonder deze laatste had d't cijfer ongetwijfeld tussen F 8 miljard en F 9 miljard gelegen.

⁷ Voor de verklaring van de verschillen tussen de nieuwe en de oude reeks verwijzen wij de lezer naar deel 2 van het artikel « Hoofdstuk XII, Vorderingen en schulden in de Belgische economie en XIII, Geldscheppende instellingen van de Statistieken » van het Tijdschrift voor Documentatie en Voorlichting (N.B.B.) : XLIIe jaargang, deel I, nr 1, januari 1967.

XIII - 5. — GOUDVOORRAAD EN NETTODEVIEZENPOSITIE VAN DE GELDSCHEPPENDE INSTELLINGEN

(Miljarden franken)

Tijdvak	Bedragen per einde tijdvak 1			Evolutie								Evolutie	
	N.B.B.	Overige geldschepende instellingen	Totaal	Goudvoorraad en nettodevieszenpositie na statistische aanpassing			Kapitaaltransacties van de overheid met het buitenland		Herfinanciering buiten de geldschepende instellingen van commerciële veranderingen op het buitenland (stijging: -)	Transacties met het buitenl. 3 (lopend saldo + kapitaaltransacties van de bedrijven en particulieren)	Verschil tussen de gegevens van de betalingsbalans [kol. (12)] en die v.d. geldschepende instell. [kol. (6)] 4	Goudvoorraad en nettodevieszenpositie volgens de betalingsbalans van de B.L.E.U. 5	
				N.B.B.	Overige geldschepende instellingen	Totaal	Staat	Andere 2					(11)
(1)	(2)	(3) = (1) + (2)	(4)	(5)	(6)	(7)	(8)	(9)	(10) = (6) - (7) - (8) - (9)	(11)	(12)		
1960 Jaar	80,6	- 5,8 ⁶	74,8 ⁶	+ 8,3	- 4,2 ⁶	+ 4,1 ⁶	+ 3,5	+1,7	+0,5	- 1,6	+ 2,1	+ 6,2	
1961 Jaar	92,7	-14,9 ⁶	77,8 ⁶	+12,2	-10,4 ⁶	+ 1,8 ⁶	- 5,0	+0,1	-1,1	+ 7,8	- 1,2	+ 0,6	
1962 Jaar	91,0	-10,5	80,5	- 1,7	+ 4,4	+ 2,7	- 2,2	+0,4	-0,2	+ 4,7	+ 1,3	+ 4,0	
1963 Jaar 7	102,2	-23,0	79,2	+11,2	-10,3	+ 0,9	+ 2,3	+0,1	-0,1	- 1,4	- 1,0	- 0,1	
1964 Jaar	114,8	-26,8	88,0	+12,6	- 3,8	+ 8,8	+ 0,7	+1,1	...	+ 7,0	+ 1,9	+10,7	
1965 Jaar	122,8	-28,0	94,8	+ 8,0	- 1,2	+ 6,8	- 5,5	+0,3	-1,2	+13,2	+ 0,5	+ 7,3	
1966 1 ^e kwartaal	119,7	-26,0	93,7	- 3,1	+ 2,0	- 1,1	- 1,1	...	+0,3	- 0,3	+ 0,4	- 0,7	
2 ^e kwartaal	123,0	-29,6	93,4	+ 3,3	- 3,7	- 0,4	- 1,0	...	+0,6	...	+ 0,2	- 0,2	
3 ^e kwartaal	121,8	-32,3	89,5	- 1,2	- 2,6	- 3,8	- 1,6	...	+0,6	- 2,8	+ 0,6	- 3,2	
4 ^e kwartaal	124,5	-35,3	89,2	+ 2,7	- 3,0	- 0,3	+ 1,0	...	-0,4	- 0,9	- 0,9	- 1,2	
				+ 1,7	- 7,3	- 5,6	- 2,7	...	+1,1	- 4,0	+ 0,3	- 5,3	
1967 1 ^e kwartaal	124,0	-33,2	90,8	- 0,5	+ 2,3	+ 1,8	- 2,4	-0,4	-0,3	+ 4,9	+ 0,9	+ 2,7	
2 ^e kwartaal	129,3	-36,4	92,9	+ 5,3	- 3,1	+ 2,2	- 2,4	...	-0,9	+ 5,5	- 1,6	+ 0,6	
3 ^e kwartaal	130,0	-39,1	90,9	+ 0,7	- 2,8	- 2,1	- 2,4	-0,1	-2,4	+ 2,8	+ 2,8	+ 0,7	
4 ^e kwartaal	136,9	-39,8	97,1	+ 6,9	- 0,7	+ 6,2	+ 1,4	...	+0,9	+ 3,9	- 0,6	+ 5,6	
				+12,4	- 4,3	+ 8,1	- 5,8	-0,5	-2,7	+17,1	+ 1,5	+ 9,6	
1968 1 ^e kwartaal	133,4	-38,9	94,5	- 3,5	+ 0,9	- 2,6	-1,9	- 0,7	+ 0,6	- 2,0	
2 ^e kwartaal	134,5	-37,3	97,2	+ 1,1	+ 1,6	+ 2,7	- 1,2	-0,2	+1,3	+ 2,8	- 1,8	+ 0,9	
3 ^e kwartaal	129,3	-39,2	90,1	- 5,2	- 1,7	- 6,9	- 1,3	...	+0,4	- 6,0	+ 3,4	- 3,5	
4 ^e kwartaal	122,9	-36,8	86,1	- 6,4	+ 2,2	- 4,2	- 1,0	...	+1,0	- 4,2	+ 5,1	+ 0,9	
				-14,0	+ 3,0	-11,0	- 3,5	-0,2	+0,8	- 8,1	+ 7,3	- 3,7	
1969 1 ^e kwartaal	117,6	-34,0	83,6	- 5,3	+ 2,8	- 2,5	- 0,8	...	-1,0	- 0,7	+ 3,7	+ 1,2	
2 ^e kwartaal	121,7	-33,2	88,5	+ 4,1	+ 0,8	+ 4,9	+ 1,3	-0,2	-0,4	+ 4,2	- 1,7	+ 3,2	
3 ^e kwartaal	114,5	-29,2	85,3	- 7,0 ⁸	+ 4,0	- 3,0	- 1,0	...	+0,9	- 2,9	- 1,6	- 4,6	
4 ^e kwartaal	128,3	-34,7	93,6	+13,4 ⁹	- 5,6	+ 7,8	- 1,9	...	-2,3	+12,0	+ 7,5	+15,3	
				+ 5,2	+ 2,0	+ 7,2	- 2,4	-0,2	-2,8	+12,6	+ 7,9	+15,1	
1970 1 ^e kwartaal	130,3	-32,7	97,6	- 1,5 ¹⁰	+ 2,1	+ 0,6	+ 0,1	...	-1,3	+ 1,8	v + 2,9	v + 3,5	
2 ^e kwartaal	136,3	-34,3	102,0	+ 6,0	- 1,6	+ 4,4	+ 0,3	-0,4	...	+ 4,5	v + 1,0	v + 5,4	
3 ^e kwartaal	138,7	-35,1	103,6	+ 2,4	- 0,8	+ 1,6	v ...	v ...	-2,6	v + 4,2	v + 3,0	v + 4,6	
4 ^e kwartaal	143,1	-38,3	104,8	+ 4,5 ⁸	- 3,3	+ 1,2	v - 0,1	v ...	-0,9	v + 2,2	v + 3,2	v + 4,4	
				+11,4	- 3,6	+ 7,8	v + 0,3	v - 0,4	-4,8	v +12,7	v +10,1	v +17,9	

1 Een indeling van de goudvoorraad en nettodevieszenpositie per voornaamste categorie van vorderingen en verplichtingen wordt gegeven in tabel XIII-2 en, voor de periode 1950-1960, in het Tijdschrift voor Documentatie en Voorlichting van juli 1961, blz. 20 tot 27.

2 Deze bedragen omvatten inzonderheid de buitenlandse leningen van de lagere overheid en van de administratieve parastatale instellingen, uitgezonderd het Wegenfonds, dat sedert 1963, in de kolom (7), Staat, begrepen is.

3 De cijfers van deze kolom, berekend zoals onderhavige tabel het aantoont, worden hernomen in kolom (4) van tabel XIII-3.

4 Dit verschil is gelijk aan :

— de veranderingen van de goudvoorraad en de nettodevieszenpositie van de geldschepende instellingen van de B.L.E.U. die voortvloeien a) uit de veranderingen van de nettotoegoeden of -verplichtingen van de Luxemburgse banken op en tegenover andere landen dan België en tegenover in de B.L.E.U. gevestigde internationale instellingen, b) in 1960, uit de veranderingen van de verplichtingen van de Belgische banken aan de Kongolese bedrijven [die veranderingen komen voor in kolom (12), maar niet in kolom (6)].

— min, a) sedert het 3^e kwartaal van 1963, de veranderingen van de nettotoegoeden van de Belgische banken op Luxemburgse ingezetenen; b) sedert het 2^e kwartaal van 1968, de veranderingen van de Luxemburgse overheidsfondsen in het bezit van de Nationale Bank van België [de veranderingen komen voor in kolom (6), maar niet in kolom (12)].

5 Zie tabellen IX-1, 2 en 3, rubriek 6.2.

6 Tijdens het derde kwartaal van 1960 werden de deposito's van de Kongolese ingezetenen bij de Belgische banken, waarmee tot dan toe geen rekening kon gehouden worden voor de berekening van de goudvoorraad en nettodevieszenpositie van de geldschepende instellingen zoals deze in kolommen (2) en (3) van onderhavige tabel voorkomt, in « bilaterale » of « financiële » buitenlandse rekeningen omgezet; later werd een deel van de financiële rekeningen opnieuw met rekeningen van ingezetenen gelijkgesteld. Deze omzettingen brachten in de goudvoorraad en nettodevieszenpositie van de geldschepende instellingen in 1960 een louter boekhoudkundige vermindering teweeg van F 1,0 miljard en een boekhoudkundige vermeerdering van 0,5 miljard in 1961. Deze boekhoudkundige vermindering en vermeerdering werden geveerd uit de evolutie van de « goudvoorraad en nettodevieszenpositie na statistische aanpassing » [kol. (5) en (6)].

7 Met ingang van 1963 kunnen de cijfers van de overige geldschepende instellingen niet meer worden vergeleken met die van de voorgaande jaren; in het Tijdschrift voor Documentatie en Voorlichting (N.B.B.), XLII^e jaargang, deel I, nr 1, januari 1967, is een artikel opgenomen dat hiëboven uitleg verstrekt.

8 Na uitschakeling van een louter boekhoudkundige beweging in de goud- en devieszenpositie van de N.B.B., voortvloeiend uit de verandering in de wijze waarop de tegenwaarde van de rekening van het I.M.F. bij de N.B.B. wordt gefinancierd (Wet van 9 juni 1969).

9 Excl. een verhoging met fr. 0,4 miljard d.i. de boekhoudkundige aanpassing van de contante tegoeden in Duitse markten tengevolge van de revaluatie van deze valuta.

10 Excl. een vermeerdering van 3,5 miljard, voortvloeiend uit de verdeling van de bijzondere trekkingsrechten op het I.M.F.

XIII - 6. — OPGENOMEN BEDRAGEN VAN DE DISCONTOKREDIETEN, VOORSCHOTTEN EN ACCEPTKREDIETEN BIJ HUN OORSPRONG DOOR DE DEPOSITOBANKEN VERLEEND AAN DE BEDRIJVEN EN PARTICULIEREN EN AAN HET BUITENLAND

Zichtbare economische bestemming

(Miljarden franken)

Einde van de periode	Kredieten aan bedrijven en particulieren						Kredieten aan het buitenland				Eind-totaal (11) = (6) + (10)
	Specifieke financieringen				Kredieten waarvan de zichtbare economische bestemming niet kon worden ontdekt (5)	Totaal (6) = (1) tot (5)	Specifieke financiering van betalingstermijnen bij de uitvoer (7)	Kredieten waarvan de zichtbare economische bestemming niet kon worden ontdekt		Totaal (10) = (7) tot (9)	
	van investeringen in industrie, landbouw en ambachtswezen 1	van de bouw en van transacties in onroerende goederen 2	van verkopen en leningen op afbetaling 3	van invoer (4)				Kas-kredieten 4	Andere (9)		
					(1)	(2)	(3)			(4)	
1964 Juni	9,6	6,8	12,1	9,9	64,5	102,9	13,8	4,3	1,5	19,6	122,5
September	10,3	6,9	12,2	9,1	65,9	104,4	13,3	4,7	1,6	19,6	124,0
December	10,9	6,9	12,0	9,9	67,1	106,8	14,2	5,3	1,7	21,2	128,0
1965 Maart	11,6	6,6	12,1	9,6	66,8	106,7	15,3	6,4	1,5	23,2	129,9
Juni	12,0	7,2	12,7	10,1	69,7	111,7	16,3	6,9	1,6	24,8	136,5
September	12,2	7,4	12,8	11,3	71,4	115,1	15,5	7,0	1,9	24,4	139,5
December	13,8	8,2	12,8	12,2	75,8	122,8	18,0	7,2	3,1	28,3	151,1
1966 Maart	13,9	8,0	13,0	12,0	78,3	125,2	17,9	8,1	2,7	28,7	153,9
Juni	15,1	8,6	13,4	12,4	80,0	129,5	17,9	7,7	2,5	28,1	157,6
September	16,7	8,9	13,7	11,4	83,8	134,5	18,2	7,6	2,5	28,3	162,8
December ⁵	18,4	9,2	14,1	13,2	87,9	142,8	19,6	6,7	2,5	28,8	171,6
1967 Maart	20,2	9,2	14,1	11,9	92,3	147,7	19,6	7,4	2,2	29,2	176,9
Juni	22,4	10,4	15,0	11,7	95,2	154,7	21,8	7,3	3,6	32,7	187,4
September ⁵	22,6	10,5	15,1	11,5	98,2	157,9	22,3	6,7	3,1	32,1	190,0
December ⁵	23,2	11,5	15,5	13,4	105,1	168,7	23,7	6,9	3,9	34,5	203,2
1968 Maart ⁵	24,1	11,6	16,3	13,8	107,3	173,1	25,1	8,2	4,2	37,5	210,6
Juni ⁵	25,3	12,1	18,2	13,3	111,2	180,1	26,7	9,1	4,5	40,3	220,4
September	27,7	12,7	19,0	13,2	108,9	181,5	26,7	11,2	3,6	41,5	223,0
December	28,0	13,9	19,8	14,3	118,4	194,4	29,8	14,5	4,1	48,4	242,8
1969 Maart	27,4	14,0	20,0	16,0	124,3	201,7	30,9	16,4	3,3	50,6	252,3
<i>Nieuwe reeks</i>											
Maart	26,6	13,0	20,8	16,0	125,3	201,7	30,9	16,4	3,3	50,6	252,3
Juni	28,6	13,3	23,4	15,1	128,8	209,2	34,6	20,4	3,0	58,0	267,2
September	27,2	14,1	24,0	15,6	124,4	205,3	33,1	25,6	3,0	61,7	267,0
December	27,6	14,0	23,7	13,7	125,9	204,9	32,4	18,5	2,1	53,0	257,9
1970 Maart	28,6	14,7	23,2	13,3	128,2	208,0	33,0	23,3	1,7	58,0	266,0
Juni	28,8	15,9	23,7	15,9	132,1	216,4	36,1	29,6	1,4	67,1	283,5
September	28,5	16,4	24,7	16,2	131,3	217,1	38,0	38,7	1,4	77,9	295,0
December	29,1	16,9	24,8	17,3	141,7	230,1	41,5	43,1	1,5	86,1	316,2

1 Kredieten toegestaan in het kader van de wetten van 24 mei 1959, 17 juli 1959, 18 juli 1959, 15 februari 1961 en 14 juli 1966 (gesubsidieerde en/of gewaarborgde kredieten), en niet- « gesubsidieerde en/of gewaarborgde » kredieten waarvan ten minste een deel een oorspronkelijke looptijd heeft van 2 jaar of meer (5 jaar of meer in de oude reeks) op voorwaarde evenwel dat het geen zuiver commerciële kredieten betreft, noch kredieten hoofdzakelijk bestemd voor financiering van de bouw of de aankoop van woningen, kantoren, scholen, ziekenhuizen, enz. De oude reeks (maart 1964-maart 1969) omvatte een bepaald bedrag kredieten tot financiering van verkopen op afbetaling. In de nieuwe reeks zijn alle kredieten van deze soort ondergebracht in kolom (3).

2 Kredieten aan ondernemingen die tot doel hebben de oprichting van gebouwen en/of het uitvoeren van werken van burgerlijke bouwkunde, kredieten aan immobiliënvennootschappen en kredieten die vooral bestemd zijn voor het financieren van de aankoop of de bouw van woningen, kantoren, scholen, ziekenhuizen, enz.

3 Kredieten aan de kopers en verkopers op afbetaling (ongeacht of de banken al dan niet bij het verkoopcontract zijn betrokken), rechtstreeks door de banken toegestane persoonlijke leningen en door de banken aan de financieringsmaatschappijen verleende kredieten. In de oude reeks (maart 1964-maart 1969) kwam een deel van de kredieten aan de kopers op afbetaling voor in kolom (1). In de nieuwe reeks zijn alle kredieten van deze soort opgenomen in kolom (3).

4 Inclusief de promessen op het buitenland, die in tabel XIII-7 begrepen zijn in kolom (2) « Handelspapier ».

5 Inclusief het papier dat op de laatste dag van de maand verviel en dat niet kon worden geïnd omdat die dag een zaterdag of een feestdag was.

N. B. — Voor de wijze van opstelling : zie *Tijdschrift voor Documentatie en Voorlichting*, XLIIe jaargang, deel II, nr. 3, september 1967, blz. 243.

XIII - 7. — OPGENOMEN BEDRAGEN VAN DE DISCONTOKREDIETEN, VOORSCHOTTEN EN ACCEPTKREDIETEN BIJ HUN OORSPRONG DOOR DE DEPOSITOBANKEN VERLEEND AAN DE BEDRIJVEN EN PARTICULIEREN EN AAN HET BUITENLAND

Vorm en houderschap

(Miljarden franken)

Einde van de periode	Kredieten bij hun oorsprong door de depositobanken verleend				Kredieten ondergebracht buiten de depositobanken ¹			Kredieten ondergebracht bij de depositobanken				Pro memorie : Andere kredieten ondergebracht bij de banken ²
	Bank-accepten (1)	Handels-papier (2)	Voor-schotten (3)	Totaal (4) = (1) tot (3) = (7) + (11)	Bank-accepten (5)	Handels-papier (6)	Totaal (7) = (5) + (6)	Bank-accepten (8)	Handels-papier (9)	Voor-schotten (10)	Totaal (11) = (8) tot (10)	
A. Kredieten aan bedrijven en particulieren												
1966 September ...	11,7	58,1	64,7	134,5	4,7	9,7	14,4	7,0	48,4	64,7	120,1	—
December ³ ...	13,8	65,7	63,3	142,8	6,4	10,5	16,9	7,4	55,2	63,3	125,9	0,2
1967 Maart	12,3	65,9	69,5	147,7	5,1	9,6	14,7	7,2	56,3	69,5	133,0	...
Juni	12,0	69,4	73,3	154,7	6,0	11,3	17,3	6,0	58,1	73,3	137,4	0,1
September ³ ...	11,2	72,2	74,5	157,9	4,3	11,3	15,6	6,9	60,9	74,5	142,3	0,1
December ³ ...	12,7	78,3	77,7	168,7	5,8	13,8	19,6	6,9	64,5	77,7	149,1	0,1
1968 Maart ³	12,7	79,6	80,8	173,1	5,3	12,2	17,5	7,4	67,4	80,8	155,6	...
Juni ³	11,6	82,3	86,2	180,1	5,0	13,4	18,4	6,6	68,9	86,2	161,7	0,1
September ...	10,9	79,8	90,8	181,5	5,8	12,9	18,7	5,1	66,9	90,8	162,8	1,6
December ...	11,9	84,5	98,0	194,4	7,7	17,5	25,2	4,2	67,0	98,0	169,2	...
1969 Maart	13,0	85,9	102,8	201,7	9,4	15,6	25,0	3,6	70,3	102,8	176,7	0,1
Juni	11,9	92,0	105,3	209,2	8,1	18,1	26,2	3,8	73,9	105,3	183,0	0,1
September ...	11,5	93,7	100,1	205,3	7,6	18,9	26,5	3,9	74,8	100,1	178,8	...
December ...	10,2	95,3	99,4	204,9	6,3	13,2	19,5	3,9	82,1	99,4	185,4	0,1
1970 Maart	10,7	94,8	102,5	208,0	4,9	11,2	16,1	5,8	83,6	102,5	191,9	0,6
Juni	12,8	97,5	106,1	216,4	5,4	10,3	15,7	7,4	87,2	106,1	200,7	0,2
September ...	13,3	94,2	109,6	217,1	4,2	8,8	13,0	9,1	85,4	109,6	204,1	...
December ...	14,2	101,0	114,9	230,1	7,9	9,5	17,4	6,3	91,5	114,9	212,7	0,2
B. Kredieten aan het buitenland												
1966 September ...	13,6	7,2	7,5	28,3	7,6	2,4	10,0	6,0	4,8	7,5	18,3	0,1
December ³ ...	15,0	7,6	6,2	28,8	9,4	2,6	12,0	5,6	5,0	6,2	16,8	0,1
1967 Maart	14,3	8,5	6,4	29,2	8,9	2,7	11,6	5,4	5,8	6,4	17,6	0,1
Juni	16,4	9,6	6,7	32,7	8,9	3,5	12,4	7,5	6,1	6,7	20,3	0,1
September ³ ...	16,0	9,7	6,4	32,1	7,8	3,9	11,7	8,2	5,8	6,4	20,4	0,1
December ³ ...	16,8	11,3	6,4	34,5	10,4	5,0	15,4	6,4	6,3	6,4	19,1	0,1
1968 Maart ³	16,9	12,9	7,7	37,5	9,4	5,4	14,8	7,5	7,5	7,7	22,7	0,1
Juni ³	17,5	14,1	8,7	40,3	9,8	6,4	16,2	7,7	7,7	8,7	24,1	0,1
September ...	17,2	13,7	10,6	41,5	11,4	5,4	16,8	5,8	8,3	10,6	24,7	0,1
December ...	20,2	14,3	13,9	48,4	13,8	6,6	20,4	6,4	7,7	13,9	28,0	0,1
1969 Maart	20,2	14,6	15,8	50,6	14,4	7,1	21,5	5,8	7,5	15,8	29,1	0,1
Juni	22,9	15,6	19,5	58,0	16,2	8,5	24,7	6,7	7,1	19,5	33,3	0,1
September ...	21,1	16,0	24,6	61,7	14,5	7,6	22,1	6,6	8,4	24,6	39,6	...
December ...	19,1	15,8	18,1	53,0	12,7	7,9	20,6	6,4	7,9	18,1	32,4	...
1970 Maart	18,7	16,3	23,0	58,0	9,8	7,0	16,8	8,9	9,3	23,0	41,2	...
Juni	20,0	17,6	29,5	67,1	10,3	8,1	18,4	9,7	9,5	29,5	48,7	...
September ...	21,3	18,1	38,5	77,9	7,8	7,4	15,2	13,5	10,7	38,5	62,7	...
December ...	23,0	20,0	43,1	86,1	10,4	8,6	19,0	12,6	11,4	43,1	67,1	...
C. Totaal												
1966 September ...	25,3	65,3	72,2	162,8	12,3	12,1	24,4	13,0	53,2	72,2	138,4	0,1
December ³ ...	28,8	73,3	69,5	171,6	15,8	13,1	28,9	13,0	60,2	69,5	142,7	0,3
1967 Maart	26,6	74,4	75,9	176,9	14,0	12,3	26,3	12,6	62,1	75,9	150,6	0,1
Juni	28,4	79,0	80,0	187,4	14,9	14,8	29,7	13,5	64,2	80,0	157,7	0,2
September ³ ...	27,2	81,9	80,9	190,0	12,1	15,2	27,3	15,1	66,7	80,9	162,7	0,2
December ³ ...	29,5	89,6	84,1	203,2	16,2	18,8	35,0	13,3	70,8	84,1	168,2	0,2
1968 Maart ³	29,6	92,5	88,5	210,6	14,7	17,6	32,3	14,9	74,9	88,5	178,3	0,1
Juni ³	29,1	96,4	94,9	220,4	14,8	19,8	34,6	14,3	76,6	94,9	185,8	0,2
September ...	28,1	93,5	101,4	223,0	17,2	18,3	35,5	10,9	75,2	101,4	187,5	1,7
December ...	32,1	98,8	111,9	242,8	21,5	24,1	45,6	10,6	74,7	111,9	197,2	0,1
1969 Maart	33,2	100,5	118,6	252,3	23,8	22,7	46,5	9,4	77,8	118,6	205,8	0,2
Juni	34,8	107,6	124,8	267,2	24,3	26,6	50,9	10,5	81,0	124,8	216,3	0,2
September ...	32,6	109,7	124,7	267,0	22,1	26,5	48,6	10,5	83,2	124,7	218,4	...
December ...	29,3	111,1	117,5	257,9	19,0	21,1	40,1	10,3	90,0	117,5	217,8	0,1
1970 Maart	29,4	111,1	125,5	266,0	14,7	18,2	32,9	14,7	92,9	125,5	233,1	0,6
Juni	32,8	115,1	135,6	283,5	15,7	18,4	34,1	17,1	96,7	135,6	249,4	0,2
September ...	34,6	112,3	148,1	295,0	12,0	16,2	28,2	22,6	96,1	148,1	266,8	...
December ...	37,2	121,0	158,0	316,2	18,3	18,1	36,4	18,9	102,9	158,0	279,8	0,2

¹ Die kredieten zijn hoofdzakelijk ondergebracht bij de Nationale Bank van België, bij het Herdiscontering- en Waarborginstituut, bij andere Belgische financiële instellingen en in het buitenland.

² Het gaat hier om handelspapier.

³ Incl. het papier dat op de laatste dag van de maand verviel en dat niet kon worden geïnd omdat die dag een zaterdag of een feestdag was.

N. B. — Voor de wijze van opstelling: zie *Tijdschrift voor Documentatie en Voorlichting*, XLIIe jaargang, deel II, nr 8, september 1967, blz. 243.

**XIII - 8. — DISCONTOKREDIETEN, VOORSCHOTTEN EN ACCEPTKREDIETEN
AAN DE BEDRIJVEN EN PARTICULIEREN EN AAN HET BUITENLAND
ONDERGEBRACHT BIJ DE NATIONALE BANK VAN BELGIE**

(Miljarden franken)

Einde van de periode	Kredieten bij hun oorsprong door de Nationale Bank verleend (rechtstreekse kredieten)			Geherdisconteerde wissels			Algemeen totaal			
	Handels-papier (1)	Voor-schotten (2)	Totaal (3) = (1) + (2)	Bank-accepten (4)	Handels-papier (5)	Totaal (6) = (4) + (5)	Bank-accepten (7)	Handels-papier (8)	Voor-schotten (9)	Totaal (10) = (7) tot (9) = (3) + (6)
A. Kredieten aan bedrijven en particulieren										
1966 September	1,2	...	1,2	1,7	1,9	3,6	1,7	3,1	...	4,8
December ¹	1,9	...	1,9	4,0	2,0	6,0	4,0	3,9	...	7,9
1967 Maart	1,8	...	1,8	0,8	0,5	1,3	0,8	2,3	...	3,1
Juni	1,4	...	1,4	0,2	1,1	1,3	0,2	2,5	...	2,7
September ¹	1,2	...	1,2	...	1,1	1,1	...	2,3	...	2,3
December ¹	2,2	...	2,2	0,7	2,7	3,4	0,7	4,9	...	5,6
1968 Maart ¹	2,2	...	2,2	...	0,6	0,6	...	2,8	...	2,8
Juni ¹	1,4	...	1,4	0,9	1,2	2,1	0,9	2,6	...	3,5
September	1,1	...	1,1	0,4	1,1	1,5	0,4	2,2	...	2,6
December	1,9	...	1,9	1,9	7,5	9,4	1,9	9,4	...	11,3
1969 Maart	2,4	...	2,4	2,8	6,4	9,2	2,8	8,8	...	11,6
Juni	1,5	0,2	1,7	3,6	8,3	11,9	3,6	9,8	0,2	13,6
September	1,4	...	1,4	4,3	9,7	14,0	4,3	11,1	...	15,4
December	2,5	...	2,5	1,9	4,1	6,0	1,9	6,6	...	8,5
1970 Maart	2,4	...	2,4	0,6	0,6	1,2	0,6	3,0	...	3,6
Juni	1,6	...	1,6	1,8	1,7	3,5	1,8	3,3	...	5,1
September	1,2	...	1,2	...	0,5	0,5	...	1,7	...	1,7
December	2,1	0,2	2,3	1,4	1,1	2,5	1,4	3,2	0,2	4,8
B. Kredieten aan het buitenland										
1966 September	5,8	0,4	6,2	5,8	0,4	...	6,2
December ¹	7,2	0,4	7,6	7,2	0,4	...	7,6
1967 Maart	6,6	0,3	6,9	6,6	0,3	...	6,9
Juni	6,1	0,7	6,8	6,1	0,7	...	6,8
September ¹	2,7	...	2,7	2,7	2,7
December ¹	7,2	0,9	8,1	7,2	0,9	...	8,1
1968 Maart ¹	4,8	0,5	5,3	4,8	0,5	...	5,3
Juni ¹	0,1	...	0,1	6,8	1,2	8,0	6,8	1,3	...	8,1
September	0,3	...	0,3	8,3	1,3	9,6	8,3	1,6	...	9,9
December	0,1	...	0,1	11,3	2,8	14,1	11,3	2,9	...	14,2
1969 Maart	11,2	3,1	14,3	11,2	3,1	...	14,3
Juni	0,1	...	0,1	12,6	4,4	17,0	12,6	4,5	...	17,1
September	0,3	...	0,3	11,7	3,6	15,3	11,7	3,9	...	15,6
December	0,1	...	0,1	8,5	1,2	9,7	8,5	1,3	...	9,8
1970 Maart	0,1	...	0,1	3,7	0,9	4,6	3,7	1,0	...	4,7
Juni	0,3	...	0,3	5,4	1,4	6,8	5,4	1,7	...	7,1
September	0,1	...	0,1	0,1	...	0,1
December	0,2	...	0,2	1,3	0,3	1,6	1,3	0,5	...	1,8
C. Totaal										
1966 September	1,2	...	1,2	7,5	2,3	9,8	7,5	3,5	...	11,0
December ¹	1,9	...	1,9	11,2	2,4	13,6	11,2	4,3	...	15,5
1967 Maart	1,8	...	1,8	7,4	0,8	8,2	7,4	2,6	...	10,0
Juni	1,4	...	1,4	6,3	1,8	8,1	6,3	3,2	...	9,5
September ¹	1,2	...	1,2	2,7	1,1	3,8	2,7	2,3	...	5,0
December ¹	2,2	...	2,2	7,9	3,6	11,5	7,9	5,8	...	13,7
1968 Maart ¹	2,2	...	2,2	4,8	1,1	5,9	4,8	3,3	...	8,1
Juni ¹	1,5	...	1,5	7,7	2,4	10,1	7,7	3,9	...	11,6
September	1,4	...	1,4	8,7	2,4	11,1	8,7	3,8	...	12,5
December	2,0	...	2,0	13,2	10,3	23,5	13,2	12,3	...	25,5
1969 Maart	2,4	...	2,4	14,0	9,5	23,5	14,0	11,9	...	25,9
Juni	1,6	0,2	1,8	16,2	12,7	28,9	16,2	14,3	0,2	30,7
September	1,7	...	1,7	16,0	13,3	29,3	16,0	15,0	...	31,0
December	2,6	...	2,6	10,4	5,3	15,7	10,4	7,9	...	18,3
1970 Maart	2,5	...	2,5	4,3	1,5	5,8	4,3	4,0	...	8,3
Juni	1,9	...	1,9	7,2	3,1	10,3	7,2	5,0	...	12,2
September	1,3	...	1,3	...	0,5	1,8	...	1,8
December	2,3	0,2	2,5	2,7	1,4	4,1	2,7	3,7	0,2	6,6

¹ Incl. het papier dat op de laatste dag van de maand verviel en dat niet kon worden geïnd omdat die dag een zaterdag of een feestdag was.
N. B. — Voor de wijze van opstelling: zie Tijdschrift voor Documentatie en Voorlichting, XLIIe jaargang, deel II, nr 3, september 1967, blz. 243.

**XIII - 9. — OPGENOMEN BEDRAGEN VAN DE DISCONTOKREDIETEN,
VOORSCHOTTEN EN ACCEPTEKREDIETEN
BIJ HUN OORSPRONG DOOR DE GELDSCHEPPENDE INSTELLINGEN VERLEEND
AAN DE BEDRIJVEN EN PARTICULIEREN EN AAN HET BUITENLAND**

(Miljarden franken)

Einde van de periode	Kredieten bij hun oorsprong door de geldscheppende instellingen verleend ¹				Kredieten ondergebracht buiten de geldscheppende instellingen			Kredieten ondergebracht bij de geldscheppende instellingen ²				Pro memorie : Andere kredieten onder- gebracht bij de geldsches- pen- de instel- lingen ³	
	Bank- accepten	Handels- papier	Voor- schotten	Totaal (4) = (1) tot (3) = (7) + (11)	Bank- accepten	Handels- papier	Totaal (7) = (5) + (6)	Bank- accepten	Handels- papier	Voor- schotten	Totaal (11) = (8) tot (10)		
	(1)	(2)	(3)		(5)	(6)		(8)	(9)	(10)	(11)	(12)	
A. Kredieten aan bedrijven en particulieren													
1966	September ...	11,7	59,3	64,7	135,7	2,9	7,6	10,5	8,8	51,7	64,7	125,2	—
	December ⁴ ...	13,8	67,6	63,3	144,7	2,2	7,8	10,0	11,6	59,8	63,3	134,7	0,2
1967	Maart	12,3	67,7	69,5	149,5	4,3	8,9	13,2	8,0	58,8	69,5	136,3	...
	Juni	12,0	70,8	73,3	156,1	5,7	10,0	15,7	6,3	60,8	73,3	140,4	0,1
	September ⁴ ...	11,2	73,4	74,5	159,1	3,9	9,7	13,6	7,3	63,7	74,5	145,5	0,1
	December ⁴ ...	12,7	80,5	77,7	170,9	4,2	9,9	14,1	8,5	70,6	77,7	156,8	0,2
1968	Maart ⁴	12,7	81,8	80,8	175,3	4,9	11,1	16,0	7,8	70,7	80,8	159,3	...
	Juni ⁴	11,6	83,7	86,2	181,5	3,9	11,6	15,5	7,7	72,1	86,2	166,0	0,1
	September ...	10,9	80,9	90,8	182,6	5,3	10,9	16,2	5,6	70,0	90,8	166,4	1,7
	December ...	11,9	86,4	98,0	196,3	5,8	8,6	14,4	6,1	77,8	98,0	181,9	0,6
1969	Maart	13,0	88,3	102,8	204,1	6,6	8,7	15,3	6,4	79,6	102,8	188,8	0,5
	Juni	11,9	93,5	105,5	210,9	4,4	8,4	12,8	7,5	85,1	105,5	198,1	0,3
	September ...	11,5	95,1	100,1	206,7	3,3	8,0	11,3	8,2	87,1	100,1	195,4	0,4
	December ...	10,2	97,8	99,4	207,4	2,9	7,8	10,7	7,3	90,0	99,4	196,7	0,5
1970	Maart	10,7	97,2	102,5	210,4	3,1	9,4	12,5	7,6	87,8	102,5	197,9	0,6
	Juni	12,8	99,1	106,1	218,0	3,4	6,9	10,3	9,4	92,2	106,1	207,7	0,2
	September ...	13,3	95,4	109,6	218,3	3,6	7,5	11,1	9,7	87,9	109,6	207,2	0,2
	December ...	14,2	103,2	115,0	232,4	5,5	7,4	12,9	8,7	95,8	115,0	219,5	0,2
B. Kredieten aan het buitenland													
1966	September ...	13,6	7,2	7,5	28,3	1,8	2,0	3,8	11,8	5,2	7,5	24,5	0,1
	December ⁴ ...	15,0	7,6	6,2	28,8	2,1	2,2	4,3	12,9	5,4	6,2	24,5	0,1
1967	Maart	14,3	8,5	6,4	29,2	2,3	2,4	4,7	12,0	6,1	6,4	24,5	0,1
	Juni	16,4	9,6	6,7	32,7	2,8	2,8	5,6	13,6	6,8	6,7	27,1	0,1
	September ⁴ ...	16,0	9,7	6,4	32,1	4,3	3,6	7,9	11,7	6,1	6,4	24,2	0,1
	December ⁴ ...	16,8	11,3	6,4	34,5	3,0	4,1	7,1	13,8	7,2	6,4	27,4	0,1
1968	Maart ⁴	16,9	12,9	7,7	37,5	4,4	4,6	9,0	12,5	8,3	7,7	28,5	0,1
	Juni ⁴	17,5	14,2	8,7	40,4	2,7	4,9	7,6	14,8	9,3	8,7	32,8	0,1
	September ...	17,2	14,0	10,6	41,8	3,1	4,1	7,2	14,1	9,9	10,6	34,6	0,1
	December ...	20,2	14,4	13,9	48,5	2,4	3,8	6,2	17,8	10,6	13,9	42,3	0,1
1969	Maart	20,2	14,6	15,8	50,6	3,2	4,0	7,2	17,0	10,6	15,8	43,4	0,1
	Juni	22,9	15,7	19,5	58,1	3,5	4,1	7,6	19,4	11,6	19,5	50,5	0,1
	September ...	21,1	16,3	24,6	62,0	2,7	4,0	6,7	18,4	12,3	24,6	55,3	...
	December ...	19,1	15,9	18,1	53,1	3,1	5,9	9,0	16,0	10,0	18,1	44,1	...
1970	Maart	18,7	16,4	23,0	58,1	4,8	5,5	10,3	13,9	10,9	23,0	47,8	...
	Juni	20,0	17,9	29,5	67,4	4,1	6,2	10,3	15,9	11,7	29,5	57,1	...
	September ...	21,3	18,2	38,5	78,0	5,9	7,0	12,9	15,4	11,2	38,5	65,1	...
	December ...	23,0	20,2	43,2	86,4	6,3	7,6	13,9	16,7	12,6	43,2	72,5	...
C. Totaal													
1966	September ...	25,3	66,5	72,2	164,0	4,7	9,6	14,3	20,6	56,9	72,2	149,7	0,1
	December ⁴ ...	28,8	75,2	69,5	173,5	4,3	10,0	14,3	24,5	65,2	69,5	159,2	0,3
1967	Maart	26,6	76,2	75,9	178,7	6,6	11,3	17,9	20,0	64,9	75,9	160,8	0,1
	Juni	28,4	80,4	80,0	188,8	8,5	12,8	21,3	19,9	67,6	80,0	167,5	0,2
	September ⁴ ...	27,2	83,1	80,9	191,2	8,2	13,3	21,5	19,0	69,8	80,9	169,7	0,2
	December ⁴ ...	29,5	91,8	84,1	205,4	7,2	14,0	21,2	22,3	77,8	84,1	184,2	0,3
1968	Maart ⁴	29,6	94,7	88,5	212,8	9,3	15,7	25,0	20,3	79,0	88,5	187,8	0,1
	Juni ⁴	29,1	97,9	94,9	221,9	6,6	16,5	23,1	22,5	81,4	94,9	198,8	0,2
	September ...	28,1	91,9	101,4	224,4	8,4	15,0	23,4	19,7	79,9	101,4	201,0	1,8
	December ...	32,1	100,8	111,9	244,8	8,2	12,4	20,6	23,9	88,4	111,9	224,2	0,7
1969	Maart	33,2	102,9	118,6	254,7	9,8	12,7	22,5	23,4	90,2	118,6	232,2	0,6
	Juni	34,8	109,2	125,0	269,0	7,9	12,5	20,4	26,9	96,7	125,0	248,6	0,4
	September ...	32,6	111,4	124,7	268,7	6,0	12,0	18,0	26,6	99,4	124,7	250,7	0,4
	December ...	29,3	113,7	117,5	260,5	6,0	13,7	19,7	23,3	100,0	117,5	240,8	0,5
1970	Maart	29,4	113,6	125,5	268,5	7,9	14,9	22,8	21,5	98,7	125,5	245,7	0,6
	Juni	32,8	117,0	135,6	285,4	7,5	13,1	20,6	25,3	103,9	135,6	264,8	0,2
	September ...	34,6	113,6	148,1	296,3	9,5	14,5	24,0	25,1	99,1	148,1	272,3	0,2
	December ...	37,2	123,4	158,2	318,8	11,8	15,0	26,8	25,4	108,4	158,2	292,0	0,2

¹ Kredieten bij hun oorsprong verleend door de depositobanken [kolom (4) van tabel XIII-7] en door de Nationale Bank van België [kolom (3) van tabel XIII-8].

² Kredieten ondergebracht bij de depositobanken, bij de Nationale Bank van België, bij het Gemeentekrediet van België en bij het Herdisconterings- en Waarborginstituut (kredieten welke deze instelling door een beroep op de geldscheppende instellingen financiert).

³ Het gaat hier om handelspapier.

⁴ Incl. het papier dat op de laatste dag van de maand verviel en dat niet kon worden geïnd omdat die dag een zaterdag of een feestdag was.

N. B. — Voor de wijze van opstelling: zie *Tijdschrift voor Documentatie en Voorlichting*, XIIIe jaargang, deel II, nr 3, september 1967, blz. 243.

XIII - 10. — BALANSEN VAN DE NATIONALE BANK VAN BELGIE

(Miljoenen franken)

Posten	1963 31 december	1964 31 december	1965 31 december	1966 31 december	1967 31 december	1968 31 december	1969 31 december	1970 31 december
ACTIVA								
Goudvoorraad	68.566	72.555	77.913	76.233	73.963	76.175	75.947	73.519
Internationaal Muntfonds :								
Deelneming							7.777	19.584
Leningen
Bijzondere trekkingsrechten	10.246
<i>Totaal van de dekkingselementen</i> ¹	68.566	72.555	77.913	76.233	73.963	76.175	83.724	103.349
Vreemde valuta's	21.532	26.996	21.864	21.405	36.087	18.087	35.619	39.014
Te ontvangen vreemde valuta's en goud	10.924	9.260	9.682	11.477	12.468	12.327	17.510	10.718
Activa in het buitenland, in Belgische franken	1.500	1.500	1.500	1.500	3.000	—	—	—
Internationale akkoorden :								
Europese Betalingsunie	118	62	7	—	—	—	—	—
Europees Monetair Akkoord
Internationaal Muntfonds :								
Deelneming	7.064	8.716	12.230	15.189	14.736	10.278		
Leningen ²	—	1.500	3.375	3.375	1.875	4.975		
Andere akkoorden	6	120	...	140
Debiteuren wegens termijnverkoop van vreemde valuta's en goud	21.093	26.397	21.376	21.311	35.521	18.256	34.015	37.843
Handelspapier	9.290	7.001	12.295	15.503	13.834	26.694	18.639	6.488
Voorschotten op onderpand	1.655	625	34	338	345	572	47	188
Overheidseffecten :								
Belgische overheidseffecten	9.275	9.825	9.025	9.575	2.650	14.675	15.550	13.250
Luxemburgse overheidseffecten	—	—	—	—	—	200
Deel- en pasmunt	247	397	455	302	320	266	281	265
Tegoed bij het Bestuur der Postchecks ...	1	2	1	2	2	2	1	2
Geconsolideerde vordering op de Staat	34.000	34.000	34.000	34.000	34.000	34.000	34.000	34.000
Overheidsfondsen	2.703	2.793	2.953	3.197	3.367	3.514	3.633	3.728
Gebouwen, materieel en meubelen	1.657	1.712	1.788	1.909	1.999	2.064	2.105	2.161
Waarden van de Pensioenkas van het Personeel	1.430	1.593	1.804	2.035	2.329	2.583	2.858	3.120
Diversen	1.186	1.215	1.509	1.640	1.357	1.919	1.746	1.982
	192.241	206.149	211.817	218.991	237.853	226.707	249.728	256.248
Orderekening :								
Bestuur der Postchecks : Tegoed voor rekening van de Minister van Nationale Opvoeding (Schoolpakt)	1.500	1.450	1.362	1.350	1.672	2.437	2.649	2.586
PASSIVA								
Bankbiljetten in omloop	150.508	160.286	170.269	175.311	177.482	183.243	183.002	188.212
Rekeningen-courant :								
gewone rekening	3	5	18	12	2	4	25	23
buitengewone conjunctuurtaks	17	12	14	13	10	9	8	7
speciale rekening vereffening E.B.U.	—	—	—	—	—
Banken in het buitenland : gew. rekening	309	329	394	390	316	677	383	526
Diverse rekeningen-courant en te betalen waarden	3.298	1.651	2.337	2.281	3.206	2.545	4.511	4.205
Internationale akkoorden :								
Europees Monetair Akkoord	126	161	262	128	271	256	148	459
Andere akkoorden	333	383	217	325	326	224	319	264
<i>Totaal der verbintenissen op zicht</i> ...	154.594	162.827	173.511	178.460	181.613	186.958	188.396	193.696
Internationaal Muntfonds :								
Bijzondere trekkingsrechten, netto cumulatieve toewijzing	—	—	—	—	—	—	—	3.545
Belgische banken, monetaire reserve	—	1.253
Te leveren vreemde valuta's en goud ...	32.000	35.707	31.151	32.800	48.218	30.665	51.767	48.687
Pensioenkas van het Personeel	1.430	1.593	1.804	2.035	2.329	2.583	2.858	3.120
Diversen	1.453	1.849	2.187	2.366	2.216	2.908	3.022	3.415
Kapitaal	400	400	400	400	400	400	400	400
Reserves en afschrijvingsrekeningen	2.364	2.520	2.764	2.930	3.077	3.193	3.285	3.385
	192.241	206.149	211.817	218.991	237.853	226.707	249.728	256.248
Orderekening :								
Minister van Nationale Opvoeding : Tegoed voor zijn rekening bij het Bestuur der Postchecks (Schoolpakt)	1.500	1.450	1.362	1.350	1.672	2.437	2.649	2.586

N. B. — Het Jaarverslag van de N.B.B. bevat, in bijlage, al de weekstaten voor het verslagjaar. Het geeft eveneens een beknopte toelichting bij de voornaamste balansposten.

¹ De elementen van de dekking der verbintenissen op zicht worden bepaald door artikel 4 van de wet van 9 juni 1969, die het artikel 7 alinea 2 van de organieke wet van de Bank wijzigde, en door artikel 30 van de statuten van de Bank, dat gewijzigd werd door de algemene vergadering der aandeelhouders van de Bank van 5 september 1969. Deze wijziging werd goedgekeurd door het koninklijk besluit van 22 september 1969, gepubliceerd in het *Belgisch Staatsblad* van 7 oktober 1969.

Voor deze laatste datum werd alleen de goudvoorraad als dekkingselement aangenomen.

² Speciale bons van de Belgische Schatkist (Wet van 4-1-1963, Overeenkomst van 1-2-1968).

XIII - 10. — WEEKSTATEN VAN DE NATIONALE BANK VAN BELGIE

(Miljoenen franken)

Posten	1969 8 december	1970 7 december	1970 5 januari	1971 4 januari	1970 9 februari	1971 8 februari	1970 9 maart	1971 8 maart
ACTIVA								
Goudvoorraad	75.957	76.369	75.888	73.479	75.983	73.402	75.959	73.334
Internationaal Muntfonds :								
Deelneming	6.277	16.734	7.777	19.584	8.777	25.834	9.277	25.769
Leningen
Bijzondere trekkingsrechten	4.696	3.545	13.723	3.795	13.723	3.945	13.723
Totaal van de dekkingselementen ¹	82.234	97.799	87.210	106.786	88.555	112.959	89.181	112.826
Vreemde valuta's	32.662	46.983	35.190	38.954	35.856	41.429	35.450	41.411
Te ontvangen vreemde valuta's en goud	16.926	11.338	16.984	11.179	15.551	9.359	17.470	6.681
Internationale akkoorden :								
Europees Monetair Akkoord
Andere akkoorden	138	...	154	...	88	14	95
Debiteuren wegens termijnverkopen van vreemde valuta's en goud	31.663	45.600	33.436	37.745	34.723	39.947	34.539	39.984
Handelspapier	16.926	2.084	18.807	7.035	13.084	3.465	9.794	3.150
Voorschotten op onderpand	36	17	64	24	23	253	35	23
Overheidseffecten :								
Belgische overheidseffecten	12.825	10.125	12.275	10.175	11.475	250	13.850	5.725
Luxemburgse overheidseffecten
Deel- en pasmunt	351	320	268	261	353	330	405	366
Tegoed bij het Bestuur der Postchecks ...	1	1	1	1	1	1	1	1
Geconsolideerde vordering op de Staat	34.000	34.000	34.000	34.000	34.000	34.000	34.000	34.000
Overheidsfondsen	3.633	3.728	3.631	3.728	3.726	3.832	3.727	3.832
Gebouwen, materieel en meubelen	2.064	2.105	2.064	2.105	2.105	2.161	2.105	2.161
Waarden v/d Pensioenkas v/h Personeel	2.790	3.052	2.896	3.172	2.970	3.302	2.990	3.276
Diversen	4.354	3.330	3.038	3.230	1.212	809	1.389	1.161
Orderekening :	240.465	260.620	249.864	258.549	243.634	252.185	244.950	254.692
Bestuur der Postchecks : Tegoed voor rekening van de Minister van Nationale Opvoeding (Schoolpakt)	1.658	1.973	2.649	2.586	2.413	2.347	2.216	2.133
PASSIVA								
Bankbiljetten in omloop	177.612	183.344	182.257	187.704	176.909	182.275	178.004	184.064
Rekeningen-courant :								
Schatkist { gewone rekening	19	12	11	2	11	24	8	17
{ buitengewone conjunc- tuurtaks	8	7	8	7	8	7	8	7
Banken in het buitenl. : gew. rekening.	667	397	405	537	418	539	431	484
Diverse rekeningen-courant en te betalen waarden	783	2.694	1.576	1.319	2.800	2.278	864	5.428
Internationale akkoorden :								
Europees Monetair Akkoord	134	153	92	449	130	289	122	292
Andere akkoorden	363	295	286	264	230	385	247	343
Totaal der verbintenissen op zicht ...	179.586	186.902	184.635	190.282	180.506	185.797	179.684	190.635
Internationaal Muntfonds :								
Bijzondere trekkingsrechten, netto cumulatieve toewijzing	3.545	3.545	7.022	3.545	7.022	3.545	7.022
Belgische banken, monetaire reserve
Te leveren vreemde valuta's en goud ...	48.842	57.092	50.666	49.049	50.509	49.549	52.192	46.904
Pensioenkas van het Personeel	2.790	3.052	2.896	3.172	2.970	3.302	2.990	3.276
Diversen	5.614	6.301	4.489	5.296	2.376	2.682	2.811	3.022
Kapitaal	400	400	400	400	400	400	400	400
Reserves en afschrijvingsrekeningen	3.233	3.328	3.233	3.328	3.328	3.433	3.328	3.433
Orderekening :	240.465	260.620	249.864	258.549	243.634	252.185	244.950	254.692
Minister van Nationale Opvoeding : Tegoed voor zijn rekening bij het Bestuur der Postchecks (Schoolpakt)	1.658	1.973	2.649	2.586	2.413	2.347	2.216	2.133

N. B. — Het jaarverslag van de Nationale Bank van België bevat, in bijlage, al de weekstaten voor het verslagjaar. Het geeft eveneens een beknopte toelichting bij de voornaamste balansposten.

¹ De elementen van de dekking der verbintenissen op zicht worden bepaald door artikel 4 van de wet van 9 juni 1969, die het artikel 7 alinea 2 van de organieke wet van de Bank wijzigde, en door artikel 30 van de statuten van de Bank, dat gewijzigd werd door de buitengewone algemene vergadering der aandeelhouders van de Bank van 5 september 1969. Deze wijziging werd goedgekeurd door het koninklijk besluit van 22 september 1969, gepubliceerd in het *Belgisch Staatsblad* van 7 oktober 1969.

² Voor deze laatste datum werd alleen de goudvoorraad als dekkingselement aangenomen.

XIII - 11. — VERRICHTINGEN IN POSTREKENING

Bron : *Bestuur der Postchecks.*

	Duizenden rekeningen	Totaal tegoed 1	Tegoed van particulieren 2	Credit		Debet		Algemene beweging	Percentages van de verrichtingen uitgevoerd zonder gebruik van chartaal geld
				Stortingen en diversen	Giro's	Cheques en diversen	Giro's		
				(daggemiddelden) 3		(maandgemiddelden of maanden)			
(miljarden franken)									
1964	956	50,5	36,8	62,8	147,4	62,2	147,4	419,8	93
1965	981	54,1	38,8	72,4	163,7	72,2	163,7	472,0	93
1966	995	58,4	40,7	81,6	182,3	81,1	182,3	527,3	93
1967	1.004	60,6	41,3	89,0	194,5	89,2	194,5	567,1	93
1968	1.013	63,4	42,7	98,6	209,7	97,8	209,7	607,6	94
1969	1.017	68,0	45,1	112,5	234,0	112,5	234,0	693,0	94
1970	1.023	72,5	47,8	127,2	252,1	126,4	252,1	757,8	94
1968 4 ^e kwartaal	1.013	64,1	43,1	103,3	216,5	98,8	216,5	601,9	94
1969 1 ^e kwartaal	1.015	66,3	44,3	102,4	222,7	104,8	222,7	652,7	94
2 ^e kwartaal	1.014	67,7	45,7	118,8	233,0	117,6	233,0	702,5	94
3 ^e kwartaal	1.018	69,9	45,3	112,2	237,0	114,5	237,0	700,6	94
4 ^e kwartaal	1.022	68,0	45,1	116,3	243,3	113,2	243,3	716,1	94
1970 1 ^e kwartaal	1.021	70,1	46,8	115,1	238,9	117,2	238,9	710,1	94
2 ^e kwartaal	1.020	70,8	48,2	126,7	244,6	125,2	244,6	741,1	94
3 ^e kwartaal	1.023	73,8	46,9	127,7	254,5	129,7	254,5	766,4	94
4 ^e kwartaal	1.030	75,6	49,2	139,3	270,3	133,6	270,3	813,6	94
1970 Januari	1.022	73,7	48,1	121,6	259,6	125,7	259,6	766,4	94
Februari	1.021	68,2	45,8	108,3	231,5	114,5	231,5	685,8	95
Maart	1.021	68,4	46,6	115,5	225,7	111,4	225,7	678,2	94
April	1.020	69,3	47,1	132,1	253,5	125,9	253,5	765,0	94
Mei	1.020	69,5	49,3	118,2	235,6	123,7	235,6	713,1	94
Juni	1.020	73,1	48,2	129,7	244,8	126,0	244,8	745,3	94
Juli	1.021	84,6	48,5	152,7	299,8	155,0	299,8	907,4	94
Augustus	1.022	68,5	46,2	114,0	234,1	118,0	234,1	700,2	95
September	1.025	68,3	46,1	116,3	229,5	116,2	229,5	691,5	94
Oktober	1.028	72,0	47,1	132,6	258,8	125,5	258,8	775,7	95
November	1.030	74,4	48,2	129,6	266,7	134,1	266,7	797,1	94
December	1.031	80,4	52,4	155,8	285,5	141,3	285,5	868,1	94
1971 Januari	1.031	82,7	53,6	138,3	280,1	143,0	280,1	841,5	95

1 Omvat het tegoed van de particulieren en van de Rijksrekenplichtigen.

2 De cijfers over de tegoeden der particulieren per einde tijdvak, worden in de stand van de Staatsschuld gepubliceerd (cf. tabel 8, hoofdstuk XVI van onderhavig Tijdschrift).

3 Gemiddeld tegoed op het einde van elke dag der maand, zowel werkdagen als niet-werkdagen. Voor een zon- of feestdag is het aangeduide tegoed dat van de vorige werkdag.

XIII - 12. — ALGEMENE STAAT DER BANKEN ¹

(Miljoenen franken)

Activa

Posten	1966 31 december	1967 31 december	1968 31 december	1969 31 december	1969 30 november	1970 30 november	1969 31 december	1970 31 december
Activa van de monetaire reserve, speciaal deposito bij de N.B.B.	—	—	—	—	—	—	—	—
Kas, Nationale Bank, postrekening, N.K.B.K.	10.491	10.583	10.466	12.243	5.974	6.674	12.243	10.108
Daggeld	4.743	5.559	4.894	11.942	8.936	10.074	11.942	10.957
Bankiers	41.276	49.380	72.637	111.824	102.998	127.204	111.824	138.852
Moedermaatschappij, succursalen en filialen	9.235	10.353	13.100	15.542	18.001	31.366	15.542	38.766
Andere te innen waarden op korte termijn	15.465	16.506	21.086	30.932	42.375	31.751	30.932	24.887
Wissels	106.751	118.984	119.034	142.197	148.223	158.373	142.197	156.753
a) Overheidspapier	39.162	41.099	37.717	46.822	51.431	46.798	46.822	41.034
b) Handelspapier ²	67.589	77.885	81.317	95.375	96.792	111.575	95.375	115.719
Prolongaties en voorschotten op effecten	1.245	1.516	1.644	1.441	1.468	1.758	1.441	1.809
Debiteuren wegens verstrekte accepten	28.785	29.484	32.044	29.338	31.417	35.864	29.338	37.196
Diverse debiteuren	68.329	82.733	110.343	115.987	118.218	153.963	115.987	156.183
Effecten	3	3	3	141.426	140.728	175.370	141.426	175.718
a) Belgische overheidsfondsen	3	3	3	132.966	132.095	156.602	132.966	159.698
b) Overige leningen	3	3	3	8.228	8.315	18.582	8.228	15.788
c) Aandelen en deelbewijzen	3	3	3	226	312	62	226	98
d) Overige effecten	3	3	3	6	6	124	6	134
Belegde wettelijke reserve	3	3	3	984	984	1.120	984	1.128
Participaties	3	3	3	6.573	6.477	7.864	6.573	7.942
a) Dochtermaatschappijen	3	3	3	2.295	2.232	2.458	2.295	2.440
b) Overige participaties	3	3	3	4.278	4.245	5.406	4.278	5.502
Oprichtings- en eerste inrichtingskosten	56	114	102	136	155	152	136	135
Gebouwen	3.021	3.300	3.652	4.192	3.991	4.624	4.192	5.014
Participaties in dochtermaatsch. voor immobiëlen	258	283	449	310	311	307	310	307
Vorderingen op dochtermaatsch. voor immobiëlen	115	77	85	200	165	242	200	246
Materieel en meubilair	457	455	465	606	539	674	606	795
Diversen	4.021	5.356	5.574	7.273	6.745	8.192	7.273	9.523
Totaal der activa ...	388.537	444.837	527.786	633.146	637.705	755.572	633.146	776.319

¹ De algemene staat bevat, wat betreft de banken welke hun bedrijvigheid gedeeltelijk in het buitenland uitoefenen, slechts de bestanddelen der activa van de Belgische zetels. De saldi van de rekeningen geopend door deze laatste op naam van de in het buitenland gevestigde zetels zijn opgenomen onder de rubriek « Moedermaatschappij, succursalen en filialen ».

2 Wissels herdisconteerd door de banken bij de N.B.B. en bij de parastatale instellingen

(Uitstaande bedragen in miljoenen franken)

1966 31 december	17.328	1968 31 december	32.935	1969 30 november	21.170	1969 31 december	21.161
1967 31 december	23.940	1969 31 december	21.161	1970 30 november	18.879	1970 31 december	19.302

3 Voor 31 maart 1969, ingedeeld als volgt :

	31-12-66	31-12-67	31-12-68
Effecten	94.289	110.154	132.211
a) Belegde wettelijke reserve	789	833	907
b) Belgische overheidsfondsen	87.264	102.140	119.174
c) Buitenlandse overheidsfondsen	1.896	2.384	6.129
d) Bankaandelen	1.904	2.195	3.075
e) Andere fondsen	2.436	2.602	2.926

XIII - 12. — ALGEMENE STAAT DER BANKEN ¹

(Miljoenen franken)

Passiva

Posten	1966	1967	1968	1969	1969	1970	1969	1970
	31 december	31 december	31 december	31 december	30 november	30 november	31 december	31 december
<i>Opvraagbaar :</i>								
Schuldeisers gedekt door zakelijke zekerheden	835	784	1.306	922	1.796	556	922	998
a) Schuldeisers gewaarborgd door voorrechten ...	494	493	490	649	357	468	649	738
b) Schuldeisers bij overeenkomst door zakelijke zekerheden gewaarborgd	341	291	816	273	1.439	88	273	260
Daggeld	3.365	5.733	8.739	6.906	6.747	12.659	6.906	10.030
a) Gedekt door reële zekerheden	666	1.354	2.449	1.628	518	1.217	1.628	1.291
b) Niet-gedekt door reële zekerheden	2.699	4.379	6.290	5.278	6.229	11.442	5.278	8.739
Bankiers	79.174	94.222	119.989	164.481	165.624	225.444	164.481	243.254
Moedermaatschappij, succursalen en filialen	10.297	9.963	9.919	12.344	11.670	18.426	12.344	17.296
Geaccepteerde wissels	28.786	29.486	32.044	29.338	31.422	35.864	29.338	37.197
Andere te betalen waarden op korte termijn	8.012	7.891	13.964	22.457	32.976	23.189	22.457	18.003
Crediteuren wegens wissels ter incasso	1.107	1.320	1.976	1.944	1.804	1.980	1.944	1.817
Deposito's en crediteuren	213.093	244.383	281.371	322.625	313.667	356.507	322.625	365.783
a) Dadelijk opvraagbaar	98.921	109.385	122.443	124.004	120.634	130.402	124.004	140.602
b) Op hoogstens dertig dagen	15.035	16.778	18.476	26.342	22.060	33.558	26.342	32.976
c) Op meer dan dertig dagen	46.034	50.820	56.319	85.087	85.098	99.026	85.087	96.466
d) Op meer dan één jaar	1.364	4.364	7.355	6.107	6.052	7.942	6.107	8.493
e) Op meer dan twee jaar	3.016	3.493	5.023	7.384	7.379	10.760	7.384	10.732
f) Bankboekjes	46.800	57.739	69.787	71.948	70.698	73.028	71.948	74.640
g) Andere op boekjes ingeschreven deposito's	1.923	1.804	1.968	1.753	1.746	1.791	1.753	1.874
Obligaties en kasbons	11.978	13.546	16.538	18.680	18.301	22.684	18.680	23.269
Nog te storten bedragen op fondsen en participaties	955	941	1.145	1.186	1.141	1.217	1.186	1.242
Diversen	10.350	13.108	13.298	17.427	18.106	19.102	17.427	19.265
Totaal opvraagbaar ...	367.952	421.377	500.289	598.310	603.254	717.628	598.310	738.154
<i>Speciaal opvraagbaar :</i>								
Achtergestelde passiva	—	—	—	2.392	2.292	3.842	2.392	3.942
<i>Niet opvraagbaar :</i>								
Kapitaal	12.461	14.610	17.859	20.442	20.168	21.071	20.442	21.136
Niet beschikbare reserve wegens uitgiftepremie	2.298	2.368	2.867	4.312	4.292	4.270	4.312	4.289
Wettelijke reserve (art. 13, K.B. 185)	789	833	906	977	977	1.129	977	1.128
Beschikbare reserve	4.803	5.425	5.589	6.369	6.353	7.246	6.369	7.268
Reservefonds	234	224	276	344	369	386	344	402
Totaal niet opvraagbaar ...	20.585	23.460	27.497	32.444	32.159	34.102	32.444	34.223
Totaal der passiva ...	388.537	444.837	527.786	633.146	637.705	755.572	633.146	776.319

¹ De algemene staat bevat, wat betreft de banken welke hun bedrijvigheid gedeeltelijk in het buitenland uitoefenen, slechts de bestanddelen der passiva van de Belgische zetels. De saldi van de rekeningen geopend door deze laatste op naam van de in het buitenland gevestigde zetels zijn opgenomen onder de rubriek « Moedermaatschappij, succursalen en filialen ».

**XIII - 13. — GEZAMENLIJKE BETALINGEN
DOOR MIDDEL VAN DIRECT OPEISBARE BANKDEPOSITO'S IN BELGISCHE FRANKEN
EN VAN TEGOEDEN IN POSTREKENING ¹**

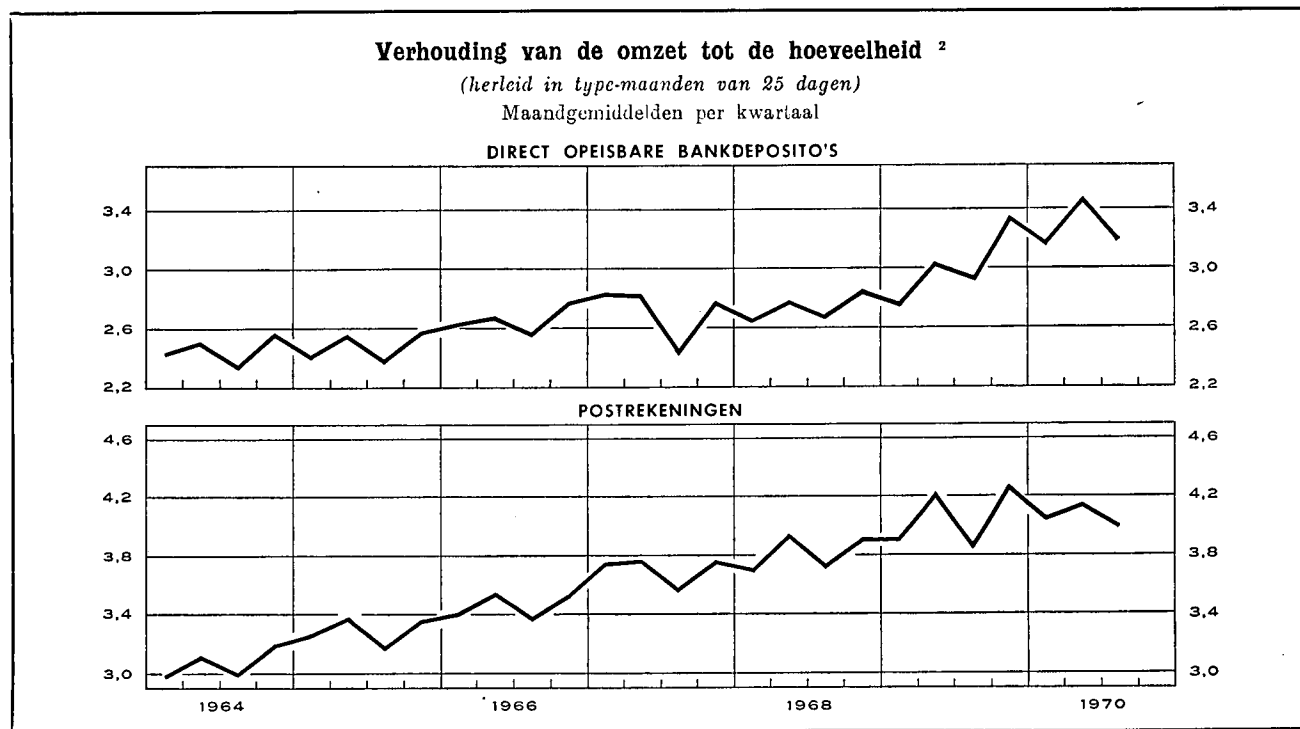

Maandgemiddelden of maand	Gezamenlijke betalingen herleid tot type-maanden van 25 dagen door middel van			Verhouding van de omzet tot de hoeveelheid ²		
	direct opeisbare bankdeposito's ³	tegoeden in postrekening ⁴	Totaal	bruto	herleid tot type-maanden van 25 dagen	
	(miljarden franken)			direct opeisbare bankdeposito's ³	direct opeisbare bankdeposito's ³	tegoeden in postrekening ⁴
1964	154,7	121,0	275,7	2,50	2,46	3,08
1965	167,8	135,8	303,6	2,51	2,48	3,30
1966	191,3	149,3	340,6	2,70	2,67	3,47
1967	210,3	163,9	374,2	2,74	2,72	3,71
1968	236,6	174,0	410,6	2,78	2,74	3,83
1969	280,6	194,9	475,5	3,06	3,03	4,07
1970	325,7	207,3	533,0	3,36	3,33	4,13
1968 4 ^e kwartaal	256,7	179,1	435,8	2,89	2,85	3,92
1969 1 ^e kwartaal	253,8	185,4	439,2	2,81	2,77	3,92
2 ^e kwartaal	288,7	205,7	494,4	3,00	3,04	4,22
3 ^e kwartaal	273,9	187,2	461,1	3,03	2,95	3,88
4 ^e kwartaal	306,2	201,3	507,5	3,40	3,35	4,26
1970 1 ^e kwartaal	291,8	197,5	489,3	3,18	3,18	4,07
2 ^e kwartaal	341,6	211,3	552,9	3,47	3,47	4,15
3 ^e kwartaal	319,3	199,5	518,8	3,29	3,20	4,01
4 ^e kwartaal	349,9	221,0	570,9	3,50	3,46	4,30
1969 December	330,9	201,6	532,5	3,70	3,55	4,05
1970 Januari	282,3	203,9	486,2	3,18	3,06	4,02
Februari	286,4	200,3	486,7	3,02	3,15	4,25
Maart	306,7	188,4	495,1	3,34	3,34	3,94
April	337,1	209,4	546,5	3,66	3,52	4,28
Mei	344,9	224,1	569,0	3,23	3,51	4,32
Juni	342,8	200,4	543,2	3,52	3,39	3,85
Juli	343,6	216,1	559,7	3,55	3,42	4,17
Augustus	296,2	196,6	492,8	3,02	3,02	4,05
September	318,2	185,7	503,9	3,30	3,17	3,81
Oktober	315,3	196,0	511,3	3,42	3,16	3,93
November	346,5	238,9	585,4	3,24	3,52	4,74
December	388,1	228,1	616,2	3,84	3,69	4,24

¹ Benaderende gegevens volgens het totaal der debetverrichtingen (incl. de rekeningen van vriendelingen en de debetverrichtingen met betrekking tot betalingen aan het buitenland).

² De verhouding van de omzet tot de hoeveelheid wordt bekomen door deling van het bedrag der debiteringen op de rekeningen van de direct opeisbare bankdeposito's in Belgische franken of op de postrekeningen van de particulieren en de buitengewone Rijksrekenplichtigen door de gemiddelde tegoeden op deze rekeningen tijdens de beschouwde periode.

³ De telling omvat niet alle banken.

⁴ Uit de brutogegevens werden de dubbel getelde overschrijvingen verwijderd, die voortvloeien uit de inrichting van de Rijksboekhouding en waarvan een telling mogelijk was.

N. B. — Wijze van opstelling : zie *Tijdschrift voor Documentatie en Voorlichting*, XXVe jaargang, deel II, nr 4, oktober 1950, blz. 222.

Bibliografische referenties : *Jaarverslagen van de N.B.B. — Belgisch Staatsblad* : Algemene staat der banken. — *Statistisch Jaarboek voor België. — Statistisch Tijdschrift van het N.I.S. — Belgische economische statistieken 1950-1960*, deel I. — *Tijdschrift voor Documentatie en Voorlichting* : XLe jaargang, deel I, nr 1, januari 1965, blz. 21 ; XLIIe jaargang, deel I, nr 1, januari 1967, blz. 19 ; deel II, nr 3, september 1967, blz. 243. — *Jaarverslag van de Bankcommissie*.

XIV. — NIET GELDSCHEPPENDE FINANCIËLE INSTELLINGEN

4. — VOORNAAMSTE ACTIVA EN PASSIVA VAN HET RENTENFONDS

(Miljoenen franken)

Eron : Jaarverslagen van het Rentenfonds.

Einde periode	Activa					Passiva		
	Portefeuille			Creditsaldo bij de Nationale Bank van België	Te leen gegeven geld op zeer korte termijn	Certificaten van het Rentenfonds	Te leen genomen geld op zeer korte termijn	Debetsaldo bij de Nationale Bank van België
	Genoteerde waarden	Schatkist-certificaten tranche B	Andere schatkist-certificaten					
nominale waarde								
1960	6.661	1.403	1.200	6	15	5.812
1961	6.892	1.086	...	3.201	3.069	10.996
1962	7.759	2.226	50	6.440	...	589
1963	8.383	2.711	6.549	877	600
1964	6.827	4.099	7.357	...	389
1965	6.299	2.728	...	50	...	5.884
1966	6.426	3.269	4.524	1.563	320
1967	5.943	3.560	141	6.348
1968	7.959	5.124	432	8.892	1.256	...
1969	7.833	4.654	8.377	631	...
1968 Januari	5.815	2.296	2.023	6.694
Februari	6.113	2.657	2.282	7.685
Maart	6.572	3.250	848	7.262
April	6.537	2.590	2.771	8.462
Mei	6.655	2.300	4.000	...	2.100	8.974	585	2.100
Juni	7.534	2.300	5.500	...	1.700	8.915	1.063	3.500
Juli	7.330	3.660	2.200	9.365	...	438
Augustus	7.567	3.785	3.300	...	2.700	10.123	945	2.700
September	7.746	3.685	1.500	...	2.457	8.988	71	2.922
Oktober	7.276	4.194	2.550	9.927	...	617
November	7.314	3.684	4.000	...	1.234	10.165	1.234	1.264
December	7.959	5.124	432	8.892	1.256	...
1969 Januari	7.567	4.394	1.745	8.041	611	1.556
Februari	7.996	3.838	2.700	8.292	2.693	...
Maart	8.098	3.685	2.400	9.221	1.444	...
April	8.752	4.135	3.800	11.711	1.166	...
Mei	8.818	5.204	6.100	12.315	1.827	2.151
Juni	8.689	4.374	3.500	10.520	667	1.780
Juli	8.230	4.619	6.250	2.350	697
Augustus	8.434	4.254	2.300	6.041	4.578	692
September	9.355	5.004	2.400	6.006	5.081	2.031
Oktober	8.776	4.599	5.421	4.434	...
November	8.078	4.114	8.257	332	...
December	7.833	4.654	8.377	631	...

XIV - 5. — ALGEMENE SPAAR- EN LIJFRENTEKAS

5a. — Beweging van de inlagen

Alleen de spaarboekjes van particulieren

(Miljoenen franken)

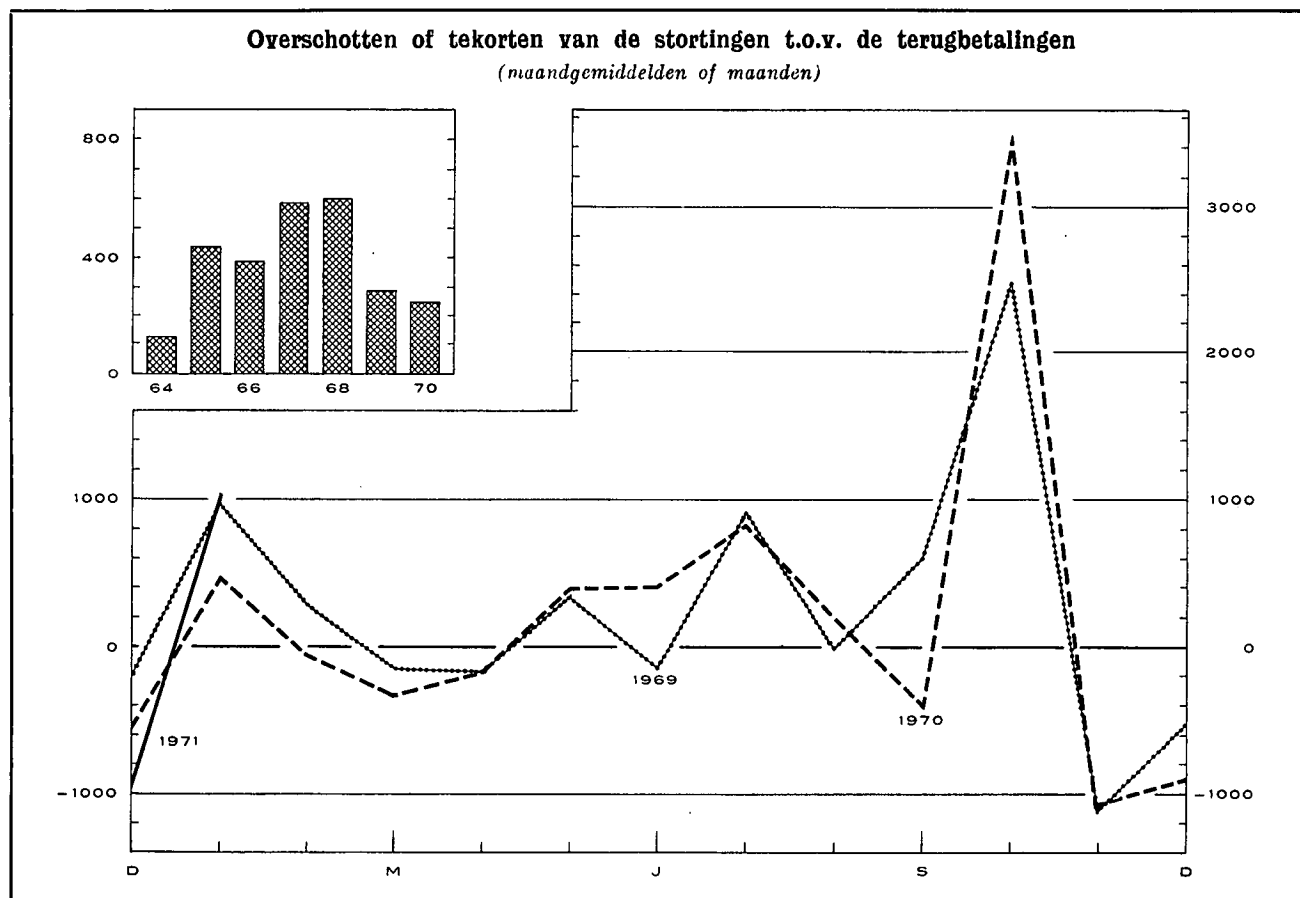

Tijdvak	Inleggingen ¹		Opvragingen		Overschot of tekort		Saldo van de inlagen per einde tijdvak ²	
	(1)		(2)		(3) = (1) - (2)		(4)	
1960	21.840		19.786		2.054		78.887	
1961	22.799		19.585		3.214		84.633	
1962	25.995		20.717		5.278		92.654	
1963	26.388		23.788		2.600		97.980	
1964	28.229		26.757		1.472		102.395	
1965	32.450		27.211		5.239		112.192	
1966	37.449		32.817		4.632		120.322	
1967	45.363		38.294		7.069		131.137	
1968	50.955		43.751		7.204		142.297	
1969	65.077		56.969		8.108		150.405	
1970	79.080		70.818		8.262		158.667	
	1970	1971	1970	1971	1970	1971	1970	1971
Januari	6.491	v 7.613	6.012	v 6.574	479	v 1.039	150.884	v 159.706
Februari	5.214		5.261		- 47		150.837	
Maart	5.219		5.542		-323		150.514	
April	5.859		6.030		-171		150.343	
Mei	5.593		5.192		401		150.744	
Juni	6.111		5.703		408		151.152	
Juli	6.803		5.967		836		151.988	
Augustus	5.232		5.027		205		152.193	
September	5.407		5.787		-380		151.813	
Oktober	10.120		6.626		3.494		155.307	
November	5.292		6.345		-1.053		154.254	
December	6.429		7.325		- 896		158.667 ²	

¹ Vanaf 1963, inclusief op de termijrekeningen vervallen intresten.

² Deze inlagen bevatten de gekapitaliseerde intresten van het boekjaar en, in 1965, de verdeling van een gedeelte van het reservefonds van de ASLK. In het jaar 1970, bedragen de gekapitaliseerde intresten 5.808 miljoen fr.

XIV - 5. — ALGEMENE SPAAR- EN LIJFRENTEKAS
5b. — Voornaamste posten uit de balansen van de Spaarkas
(Miljarden franken)

Bron : Verslagen van de ASLK.

	1963 31 december	1964 31 december	1965 31 december	1966 31 december	1967 31 december	1968 31 december	1969 31 december
ACTIVA							
Beschikbaar ¹	0,3	1,9	0,3	1,2	0,5	2,3	0,7
Voorlopige beleggingen ² :							
Wissels op België	18,0	20,6	24,6	26,5	29,9	33,0	37,9
Voorschotten aan de nijverheid	9,5	11,0	12,2	16,4	17,8	18,0	16,1
Landbouwkrediet	0,1	0,1	0,2	0,5	0,4
Exportkrediet	0,7	0,8	1,0	1,1	1,5	1,5	1,9
Beleningen
Persoonlijke leningen	—	—	—	—	—	0,1	0,4
Bankaccepten	2,7	3,7	3,9	3,8	4,1	9,7	4,0
Schatkist- en Rentenfondscertificaten	5,4	4,1	4,8	4,9	11,2	10,0	10,4
Daggeldleningen	0,9	...	0,5	...	1,4	...	1,9
Totaal ² ...	37,3	40,2	47,0	52,8	66,1	72,8	73,0
Definitieve beleggingen ^{2 3} :							
Directe staatsschuld	23,4	21,9	21,4	20,6	19,5	19,7	20,9
Indirecte staatsschuld en effecten met staats- waarborg	17,5	18,6	20,8	21,7	22,8	24,5	27,0
Effecten van Kongo of door Kongo gewaarborgd .	0,2	0,1	0,1	0,2	0,2	0,2	0,2
Obligaties van het Gemeentekrediet, van provin- cies en gemeenten	1,5	1,5	1,9	2,3	2,4	2,7	3,3
Obligaties van Belgische vennootschappen	0,8	0,8	0,7	1,0	0,9	0,8	0,9
Voorschotten aan de Staat voortvloeiende uit de betaling van de bijkomende vergoeding aan de politieke gevangenen, voorschotten aan het Nationale Werk voor Oorlogsinvaliden en diverse voorschotten	0,6	0,7	0,7	0,8	1,0	1,1	1,2
Hypothecaire leningen	5,3	5,9	6,5	7,0	7,6	8,6	10,2
Landbouwkrediet	4,0	4,4	4,7	5,2	5,6	6,0	6,4
Voorschotten aan de Nationale Maatschappij voor de Huisvesting, aan de erkende vennootschap- pen en aan de gemeenten bestemd voor de bouw van volkswoningen	25,0	24,6	25,8	26,7	27,5	29,0	30,6
Kredietopeningen (industriële, landbouw- en be- roepskrediet en kredieten aan universiteiten) .	—	—	—	—	—	1,5	6,6
Totaal ² ...	78,3	78,5	82,6	85,5	87,5	94,1	107,3
Vervallen inkomsten op beleggingen en prorata van intresten	3,1	2,8	2,9	3,1	3,3	3,6	4,1
Vervallen effecten van de portefeuille	—	3,4	3,0	3,9	4,1	5,3	5,8
PASSIVA							
<i>Opvraagbaar :</i>							
Inlagen op spaarboekjes en spaarbons ⁴ :							
Particulieren	97,8	102,2	112,0	120,1	131,0	143,9	153,9
Dotatie voor Krijgsgevangenen	0,2	0,2	0,2	0,2	0,2	0,2	0,1
Openbare en andere instellingen	5,1	5,1	5,5	5,6	6,9	8,4	9,9
Totaal ...	103,1	107,5	117,7	125,9	138,1	152,5	163,9
Inlagen op rekeningen-courant ⁴	4,7	6,8	5,6	6,0	7,3	8,7	9,4
<i>Niet opvraagbaar ³ :</i>							
Dotatiefonds, fonds voor diverse voorziene uitgaven, reservfonds en provisies	10,6	11,6	11,5	13,7	14,9	16,2	17,5

¹ Deze post omvat hoofdzakelijk de kasmiddelen, de rekeningtegoeden bij de N.B.B. en het B.P.C.

² Vanaf 1964 boekt de ASLK haar voorlopige en definitieve beleggingen tegen hun budgettaire boekwaarde, d.w.z. na uitschakeling van de vervallen effecten die eerst in de loop van volgend boekjaar geïncasseerd, geconsolideerd of hernieuwd worden.

³ Vanaf 1966 werden de bedragen van de effectenportefeuille vermeerderd met het bedrag van de aflossingen overgedragen naar het « Reservfonds voor depreciatie van de portefeuille ». Deze aflossingen bereiken fr. 0,9 miljard. Zij werden eveneens bij het bedrag van het « niet opvraagbaar » gevoegd.

⁴ Inclusief de gekapitaliseerde rente en, in 1965, de verdeling van een gedeelte van het reservfonds van de ASLK.

XIV - 5. — ALGEMENE SPAAR- EN LIJFRENTEKAS
5c. — Voornaamste posten uit de balansen van de Lijfrentekassen
(Miljarden franken)

From : *Verslagen van de ASLK.*

	1963 31 december	1964 31 december	1965 31 december	1966 31 december	1967 31 december	1968 31 december	1969 31 december
ACTIVA							
Definitieve beleggingen ¹ :							
Directe Staatsschuld	7,2	7,4	7,3	7,6	7,6	7,5	8,1
Indirecte Staatsschuld en door de Staat gewaarborgde effecten	13,3	14,5	15,6	16,1	17,3	14,0	13,6
Door Kongo gewaarborgde effecten	0,1	0,1	0,1	0,1	0,1
Obligaties van het Gemeentekrediet, van provincies, steden en gemeenten	0,9	1,1	1,1	1,1	1,0	1,0	1,0
Obligaties van Belgische vennootschappen	0,8	0,7	0,7	0,6	0,6	0,6	0,5
Hypothecaire leningen	0,1	0,1	0,1	0,1	0,1	0,1	0,1
Voorschotten aan de Openbare Kas van Lening, diversen	0,1	0,1	0,1	0,1	0,1	0,2	0,2
Totaal ...	22,5	24,0	25,0	25,7	26,8	23,4	23,5
PASSIVA							
Rentenfonds ²	13,7	13,9	13,9	14,0	14,0	14,1	14,0
Wiskundige reserves ³	10,8	11,8	12,8	13,8	14,4	9,8 ⁴	9,8
Totaal ...	24,5	25,7	26,7	27,8	28,4	23,9	23,8

¹ Vanaf 1964 publiceert de ASLK in haar jaarverslag de samenstelling en het totaal van de definitieve beleggingen tegen hun budgettaire boekwaarde, d.w.z. na uitschakeling van de vervallen waarden die eerst in de loop van volgend boekjaar geïncasseerd, geconsolideerd of hernieuwd worden.

² Het Rentenfonds omvat de reserves betreffende de uit de « Algemene Wet » voortvloeiende renten. Deze reserves omvatten de wiskundige reserves, de veiligheids- en de beheersreserves evenals de provisies. Het Rentenfonds bevat de reserves niet betreffende de renten gevestigd krachtens de wet van 16 maart 1865. Deze reserves komen voor in de balansen van de Levensverzekeringskas onder de rubriek « Wiskundige reserves en provisies ».

³ De zuivere wiskundige reserves werden verhoogd met een bepaald bedrag voor dekking van de kosten van uitkering der renten en van beheer en voor de vorming van een veiligheidsmarge.

⁴ In 1968 werden de reserves van het beheer « Pensioen van de Zelfstandigen » (4,8 miljard frank) afgestaan aan de Rijksdienst voor de sociale verzekeringen der zelfstandigen.

XIV - 5. — ALGEMENE SPAAR- EN LIJFRENTEKAS
5d. — Voornaamste posten uit de balansen van de Levensverzekeringskas
(Miljarden franken)

From : *Verslagen van de ASLK.*

	1963 31 december	1964 31 december	1965 31 december	1966 31 december	1967 31 december	1968 31 december	1969 31 december
ACTIVA							
Definitieve beleggingen ¹ :							
Directe Staatsschuld	3,1	2,9	2,7	2,7	2,8	2,7	2,7
Indirecte Staatsschuld en door de Staat gewaarborgde effecten	3,8	4,7	5,2	5,8	6,5	7,4	8,2
Obligaties van het Gemeentekrediet, van provincies, steden en gemeenten	0,1	0,1	0,1	0,1	0,1	0,1	0,1
Obligaties van Belgische vennootschappen	0,5	0,4	0,4	0,3	0,3	0,3	0,2
Hypothecaire leningen
Volkswoningen : Voorschotten aan erkende vennootschappen en aan de Nationale Maatschappij voor de Huisvesting	0,2	0,3	0,3	0,3	0,3	0,4	0,4
Totaal ...	7,7	8,4	8,7	9,2	10,0	10,9	11,6
PASSIVA							
Wiskundige reserves en provisies ²	5,7	6,1	6,5	6,6	6,7	7,1	7,6
Reserve- en repartitiefonds	2,2	2,6	2,4	3,1	3,3	3,6	4,0
Totaal ...	7,9	8,7	8,9	9,7	10,0	10,7	11,6

¹ Vanaf 1964 publiceert de ASLK in haar jaarverslag de samenstelling en het totaal van de definitieve beleggingen tegen hun budgettaire boekwaarde, d.w.z. na uitschakeling van de vervallen waarden die eerst in de loop van volgend boekjaar geïncasseerd, geconsolideerd of hernieuwd worden.

² Inclusief de reserves betreffende de krachtens de wet van 16 maart 1865 gevestigde renten.

XIV - 6. — PARTICULIERE SPAARKASSEN

Indeling en bestemming van de voornaamste werkmiddelen

(Miljarden franken)

Bron : Centraal Bureau voor de Kleine Spaarders.

Einde periode	Deposito's		Obligaties en kasbons	Gezamenlijke deposito's, obligaties en kasbons	Kredieten aan bedrijven en particulieren				Effectenportefeuille ¹							
	op minder dan 2 jaar	op 2 jaar en meer			Disconto, voor-schotten en leningen met borgtocht	Hypotheeknemers	Diverse debiteuren	Totaal van de vorderingen op de bedrijven en particulieren	Directe en indirecte Rijks-schuld ²	Lagere overheid	Instellingen voor sociale verzekering	Para-statale krediet-instellingen	Para-statale bedrijven	Privé-vennootschappen en overige	Buitenland	Totaal van de effecten-portefeuille
1961	23,1	6,4	5,2	34,7	2,1	20,3	0,6	23,0	7,1	0,6	...	6,6			0,1	14,4
1962	27,4	7,4	6,3	41,1	2,3	23,9	0,7	26,9	8,9	0,8	...	7,7			0,1	17,5
1963	31,4	9,9	6,1	47,4	3,6	26,4	0,5	30,5	10,7	1,0	0,1	6,2	2,1	0,4	0,1	20,6
1964 ³	35,1	11,6	10,3	57,0	4,7	35,0	0,4	40,1	11,6	1,0	0,1	6,2	2,0	0,4	0,1	21,4
1965	40,7	13,8	11,1	65,6	5,4	40,8	0,6	46,8	12,8	1,1	0,1	6,6	2,5	0,7	0,1	23,9
1966	46,3	16,7	12,5	75,5	6,5	47,3	0,8	54,6	13,8	1,4	0,1	7,2	3,0	0,8	0,1	26,4
1967 ⁴	51,8	17,3	20,1	89,2	8,0	54,5	0,7	63,2	14,9	2,0	...	9,4	3,3	0,8	0,1	30,5
1968	59,1	19,0	24,3	102,4	8,7	59,2	0,5	68,4	18,0	3,1	0,1	12,5	3,4	1,0	0,1	38,2
1969	65,6	20,7	29,4	115,7	8,3	63,7	0,4	77,4	18,2	3,7	0,1	12,9	3,5	1,9	0,2	40,5
1969 Augustus	63,2	20,4	27,4	111,0												
1969 September	63,5	20,4	27,7	111,6	10,0	65,1	0,7	75,8	18,2	3,6	0,1	12,5	3,4	1,5	0,2	39,5
1969 Oktober	63,4	20,4	27,9	111,7												
1969 November	63,2	20,5	28,6	112,3												
1969 December	65,6	20,7	29,4	115,7	8,3	69,1	0,4	77,8	18,2	3,7	0,1	12,9	3,5	1,9	0,2	40,5
1970 Januari	65,7	20,9	30,2	116,8												
1970 Februari	66,7	21,2	31,0	118,9												
1970 Maart	66,5	21,3	31,6	119,4	8,9	70,7	0,5	80,1	18,6	4,2	0,1	13,9	3,5	2,2	0,2	42,7
1970 April	66,3	21,4	32,2	119,9												
1970 Mei	67,5	21,6	32,6	121,7												
1970 Juni	68,1	21,7	33,1	122,9	9,5	72,5	0,5	82,5	19,9	4,1	0,1	14,2	3,9	2,3	0,2	44,7
1970 Juli	68,8	21,8	33,7	124,3												
1970 Augustus	69,4	22,0	34,1	125,5												
1970 September	69,9	22,1	34,4	126,4	10,4	74,1	0,7	85,2	20,7	4,0	0,1	14,7	4,0	2,6	0,3	46,4
1970 Oktober	70,2	22,3	34,6	127,1												
1970 November	70,2	22,4	35,1	127,5												

¹ Exclusief aandelen en deelnemingen.

² Incl. door de Staat en het Rentenfonds uitgegeven certificaten.

³ Van 1968 tot 1964 zijn de rubrieken « Obligaties en kasbons » en « Hypotheeknemers » respectievelijk toegenomen met fr. 8,7 miljard en fr. 4 miljard omdat in de statistiek rekening werd gehouden met in 1964 erkende nieuwe vennootschappen.

⁴ Vanaf juni 1967 : nieuwe reeks die deposito's omvat waarvan sprake in de nieuwe wettelijke bepalingen die de particuliere spaarkassen beheersen. Met ingang van dezelfde datum zijn de « spaarbons en -certificaten » ondergebracht in de kolom « Obligaties en kasbons » en niet meer in de kolommen « Deposito's ».

XIV - 7. — NATIONALE MAATSCHAPPIJ VOOR KREDIET AAN DE NIJVERHEID

Voornaamste balansposten

(Miljarden franken)

Bron : Verslagen van de N.M.K.N.

Einde periode	1964	1965	1966	1967	1968	1969
ACTIVA						
Uitstaande kredieten :						
Investeringskredieten op lange en op halflange termijn :						
1° door de Staat gewaarborgd	12,0	12,6	16,5	22,2	24,2	26,7
2° door banken en financiële instellingen gewaarborgd	9,9	11,1	13,6	14,6	18,0	23,4
3° waarvan het risico door de Instelling gedragen wordt	24,1	25,5	31,4	34,9	41,5	44,8
Herstellkredieten (oorlogs- en waterschade)	1,3	1,2	1,2	1,1	1,0	0,9
Warrantkredieten (steenkolenmijnen) door de Staat gewaarborgd	—	0,3	0,5	0,3	0,1	...
Handelskredieten	1,4	1,0	0,9	0,9	1,3	1,8
Exportkredieten betaalbaar op halflange en op lange termijn	1,5	1,5	1,5	2,1	2,1	2,7
Kredieten beheerd voor rekening van de Staat ¹	2,9	3,1	3,3	4,0	5,0	5,7
Diverse beleggingen op korte termijn	5,6	11,3	6,4	8,0	9,2	13,9
PASSIVA						
Obligaties	40,9	45,6	49,7	57,4	65,6	75,6
Kasbons	8,8	9,3	9,0	9,1	12,1	15,3
Deposito's en diverse leningen (o.m. in vreemde valuta's)	3,4	5,9	8,0	8,8	9,3	11,7
Belgische Staat :						
Marshall-hulpfonds	1,4	1,3	1,3	1,3	1,3	1,2
Fonds voor het uitreden en het aanbouwen van zeeschepen	1,6	1,7	2,0	2,5	3,3	3,6

¹ Het betreft hulpverlening aan ondernemingen in moeilijkheden, kredieten hoofdzakelijk gefinancierd door het Marshall-hulpfonds en het Fonds voor het uitreden en het aanbouwen van zeeschepen, en, in de tweede plaats, door het Fonds voor Hulpverlening aan de Steenkolennijverheid en het Fonds voor Hulpverlening aan de Belgische ex-Kolonialen uit Afrika.

XIV - 8. — GEMEENTEKREDIET VAN BELGIË

Bron : Gemeentekrediet van België.

(Miljoenen franken)

Periode	Financiering van de investeringsuitgaven van de gewestelijke en plaatselijke overheid en van de organismen van de provinciale en gemeentelijke sectoren										Verrichtingen in rekeningen-courant van de gewestelijke en plaatselijke overheid en van de organismen van de provinciale en gemeentelijke sectoren (gewone uitgaven)				
	Rekeningen « Toelagen en leningsgelden »										Schuld op korte, halflange en lange termijn tegenover het Gemeentekrediet van België (op het einde van de periode)	Kredietverplichtingen van het Gemeentekrediet van België	Gemiddelde van de gezamenlijke dagelijkse saldi		Totaal van de over het debet van die rekeningen uitgevoerde betalingen
	Saldo beschikbaar bij de aanvang van de periode	Leningen ter beschikking gesteld van de kredietnemers		Kapitaal-toelagen gestort door de Staat en de provincies en andere ontvangsten	Totaal (2) + (3) + (4) = (5)	Opragingen		Saldo beschikbaar op het einde van de periode (1) + (5) - (8) = (9)	Credit	Debet					
		Leningen waarvan de lasten door de kredietnemers gedragen worden	Leningen waarvan de lasten door de Staat aan de kredietnemers worden terugbetaald			Voor de terugbetaling van leningen	Voor betaling van buitengewone uitgaven						Totaal (6) + (7) = (8)		
(1)	(2)	(3)	(4)	(5)	(6)	(7)	(8)	(9)	(10)	(11)	(12)	(13)	(14)		
1961	2.590	6.182	1.262	1.858	9.302	1.011	7.427	8.438	3.454	46.849	5.231	1.504	1.519	21.917	
1962	3.453	6.526	1.365	1.320	9.211	363	8.421	8.784	3.880	52.178	7.337	1.350	2.288	24.877	
1963	3.880	7.481	1.517	1.351	10.349	241	9.572	9.813	4.416	58.516	6.827	1.589	3.214	26.304	
1964	4.416	8.768	2.138	1.397	12.303	269	12.100	12.369	4.350	66.677	4.992	1.752	2.725	31.794	
1965	4.350	6.859	1.943	1.568	10.370	345	10.488	10.833	3.887	72.551	4.373	1.647	4.271	35.471	
1966	3.887	8.025	1.925	1.692	11.642	304	10.798	11.102	4.427	78.755	5.433	1.814	4.907	42.639	
1967	4.427	10.146	2.357	2.027	14.530	350	12.804	13.154	5.803	87.089	8.925	2.400	4.511	53.991	
1968	5.803	13.060	2.704	3.043	18.807	412	16.624	17.036	7.574	98.448	10.236	3.496	4.034	63.533	
1969	7.574	15.951	2.961	5.002	23.914	836	21.901	22.737	8.751	111.650	9.993	3.998	5.531	80.753	
1970	8.751	19.786	3.048	4.010	26.844	490	25.221	25.711	9.884	127.186	10.321	4.693	6.536	99.713	
1968 1 ^e kwartaal	5.803	2.449	681	696	3.826	97	3.617	3.714	5.915	88.988	9.880	3.031	3.858	17.245	
2 ^e kwartaal	5.915	3.226	555	957	4.738	82	3.662	3.744	6.909	91.810	10.749	3.395	3.892	15.243	
3 ^e kwartaal	6.909	3.408	745	718	4.871	118	3.961	4.079	7.701	95.004	11.036	3.383	4.462	14.698	
4 ^e kwartaal	7.701	3.977	723	672	5.372	115	5.384	5.499	7.574	98.448	10.236	4.177	3.924	16.347	
1969 1 ^e kwartaal	7.574	3.933	733	2.025	6.691	182	6.042	6.224	8.041	103.402	11.342	3.352	4.723	20.087	
2 ^e kwartaal	8.041	4.424	530	1.025	5.979	198	5.028	5.226	8.794	105.415	10.138	3.649	5.928	15.388	
3 ^e kwartaal	8.794	3.619	884	929	5.432	241	4.719	4.960	9.266	108.768	9.444	4.013	6.427	17.411	
4 ^e kwartaal	9.266	3.975	814	1.023	5.812	215	6.112	6.327	8.751	111.650	9.993	4.978	5.046	27.867	
1970 1 ^e kwartaal	8.751	4.404	847	1.024	6.275	167	5.751	5.918	9.108	114.930	11.791	5.312	5.299	29.185	
2 ^e kwartaal	9.108	4.708	564	903	6.175	120	5.021	5.141	10.142	119.334	12.625	4.700	6.420	17.257	
3 ^e kwartaal	10.142	5.495	903	982	7.380	103	6.533	6.636	10.886	123.216	11.504	4.300	7.269	20.710	
4 ^e kwartaal	10.886	5.179	734	1.101	7.014	100	7.916	8.016	9.884	127.186	10.321	4.460	7.157	32.561	
Januari	8.751	1.426	235	289	1.950	64	1.924	1.988	8.713	111.984	10.128	5.555	5.261	14.280	
1971 Januari	9.884	979	414	456	1.849	18	1.956	1.974	9.759	125.883	11.965	6.378	6.204	11.947	

XIV - 9. — LEVENSYERZEKERINGSMAATSCHAPPIJEN

Voornaamste balansposten

(Miljarden franken)

Bron : Ministerie van Economische Zaken, Dienst van de Verzekeringen.

	1965	1966	1967	1968	1969	1965	1966	1967	1968	1969
	Belgische maatschappijen					Buitenlandse maatschappijen				
ACTIVA										
Onroerende goederen	4,2	5,1	6,2	7,2	8,3	2,4	2,5	2,6	2,7	2,9
Hypothecaire leningen	15,4	16,7	18,2	19,2	21,1	4,4	4,8	5,2	5,6	6,2
Voorschotten op polissen	1,6	1,9	2,1	2,2	2,5	0,6	0,6	0,6	0,6	0,7
Effecten :										
Belgische overheidsfondsen .	6,6	7,4	7,7	8,4	8,2	3,9	4,3	4,7	5,0	5,0
Buitenlandse effecten	2,0	2,2	2,2	3,0	3,3	0,4	0,4	0,6	0,7	0,8
Kongolese waarden	0,1	0,1
Effecten van de parastatale kredietinstellingen	6,0	6,3	6,9	8,1	8,2	1,1	1,1	1,4	1,5	1,5
Effecten van de overige parastatale instellingen	1,9	2,2	2,6	2,5	2,5	0,9	1,0	1,0	1,0	1,1
Effecten van de provincies en gemeenten	1,5	1,6	1,9	2,3	1,9	0,4	0,4	0,4	0,5	0,4
Obligaties van Belgische vennootschappen	10,8	11,4	11,9	12,0	13,1	0,7	0,8	0,9	0,9	1,2
Aandelen van Belgische vennootschappen	3,2	3,3	3,5	4,0	4,2	0,8	0,7	0,7	0,8	0,9
Totaal voor de effecten ...	32,1	34,5	36,7	40,3	41,4	8,2	8,7	9,7	10,4	10,9

PASSIVA

Neergelegde waarborgen	0,4	0,5	0,5	0,6	0,6	0,1	0,2	0,2	0,2	0,2
Wiskundige reserves ¹	54,1	59,2	64,1	69,2	74,2	15,4	16,5	17,7	19,1	20,4

¹ Deze reserves omvatten eveneens de schadesreserves, de technische participatiereerves en de waarborgreserves.

XIV - 10. — HYPOTHEEK- INSCHRIJVINGEN

Bron : Belgisch Staatsblad.

Maandgemiddelden	Miljarden franken 1
1962	3,03
1963	3,33
1964	3,93
1965	3,89
1966	4,51
1967	4,91
1968	5,09
1969	5,91
1970	4,92
1969 1 ^e kwartaal ...	5,32
2 ^e kwartaal ...	6,00
3 ^e kwartaal ...	6,33
4 ^e kwartaal ...	6,01
1970 1 ^e kwartaal ...	4,64
2 ^e kwartaal ...	4,99
3 ^e kwartaal ...	4,93
4 ^e kwartaal ...	5,10

¹ Bedragen berekend volgens de geïnde inschrijvingsrechten. Incl. de vernieuwingen na vijftien jaar, die ongeveer 1 ½ pct. van het totaal bedragen, doch excl. de wettelijke hypotheeken.

Bibliografische referenties : Belgisch Staatsblad : a) Verslag van het Rentenfonds over de verrichtingen van het jaar; b) Ministerie van Verkeerswezen : Postchecks; c) Ministerie van Financiën : Toestand van de verrichtingen inzake belastingen, Hypotheekrechten. — *Verslagen over de verrichtingen en de toestand van de ASLK van België.* — *Statistisch Jaarboek voor België.* — *Statistisch Tijdschrift van het N.I.S.* — *Belgische Economie in 1969.* — *Jaarverslagen van de N.M.K.N., het C.B.K.S. en het Gemeentekrediet van België.*

XV. — VOORNAAMSTE VORMEN VAN DE BESPARINGEN VAN PARTICULIEREN EN ONDERNEMINGEN BESCHIKBAAR IN DE BELGISCHE VOLKSHUISHOUDING

(Miljarden franken)

Bron : *Algemene Spaar- en Lijfrentekas.*

Spaarvormen	1957	1958	1959	1960	1961	1962	1963	1964	1965	1966	1967 v
I. Particulieren :											
A. <i>Oppotting</i> ¹ :	p.m.	p.m.	p.m.	p.m.	p.m.	p.m.	p.m.	p.m.	p.m.	p.m.	p.m.
B. <i>Depositosparen</i> ² :											
Spaarkassen	5,6	9,3	10,2	6,2	9,0	13,9	12,1	9,6	17,3	16,1	21,4
Banken	1,1	3,8	4,8	4,0	10,4	5,5	8,7	6,7	15,1	13,1	19,7
Parastatale kredietinstellingen	- 0,2	1,4	0,9	0,8	1,3	0,9	1,5	2,7	3,7	2,6	1,0
Onderlinge maatschappijen	—	0,1	0,1	0,2	0,2	0,2	0,2	0,3	0,3	0,2	0,2
Totaal ...	6,5	14,6	16,0	11,2	20,9	20,5	22,5	19,3	36,4	32,0	42,3
Dubbel getelde posten ³ ...	- 0,3	- 2,5	- 0,9	- 2,3	- 5,9	- 1,7	- 0,7	- 0,5	- 8,6	- 6,3	- 5,4
Netto-totaal ...	6,2	12,1	15,1	8,9	15,0	18,8	21,8	18,8	27,8	25,7	36,9
C. <i>Sparen door fondsvorming</i> ^{2 4} :											
Pensioenfondsen	1,3	1,5	1,2	1,4	0,7	1,0	0,9	1,3	1,3	1,7	1,4
Instellingen voor arbeidsongevallenverzekering	1,0	1,0	0,8	0,5	1,1	0,9	1,1	1,4	1,4	1,4	1,5
Kassen voor vakantiegelden	0,5	- 0,4	1,4	0,2	0,3	—	0,2	1,0	0,6	0,7	0,3
Levensverzekeringsmaatschappijen	3,5	3,9	5,4	5,6	4,9	4,6	4,5	6,3	5,4	6,9	6,4
Instellingen voor verzekering van de burgerlijke aansprakelijkheid, kapitalisatie, bouwsparen en diverse verzekeringen	0,7	0,7	0,7	0,8	1,0	1,0	1,2	0,8	2,0	1,7	1,9
Totaal ...	7,0	6,7	9,5	8,5	8,0	7,5	7,9	10,8	10,7	12,4	11,5
D. <i>Sparen in de hypotheek- en kapitalisatiesectoren</i> :											
Aflossing van hypotheekschulden door particulieren	7,3	7,1	8,5	9,2	10,3	12,4	12,9	12,8	14,4	14,7	16,1
Woningbouw (netto-investeringen van de particulieren)	1,8	1,5	2,8	3,7	4,4	5,4	4,5	11,2	18,4	7,6	11,8
Totaal ...	9,1	8,6	11,3	12,9	14,7	17,8	17,4	24,0	32,8	22,3	27,9
E. <i>Kapitaalmissies</i> :											
Nieuwe beleggingen van het publiek	14,5	18,4	18,0	18,9	13,6	15,9	9,0	21,8	19,6	26,6	35,8
F. <i>Diverse vorderingen en schulden van de particulieren</i> :	- 1,0	+ 0,3	- 0,5	- 1,5	- 0,9	- 0,8	- 1,9	- 1,8	- 1,9	- 1,4	- 2,0
Totaale netto-besparingen ...	35,8	46,1	53,4	47,7	50,4	59,2	54,2	73,6	89,0	85,6	110,1
Afschrijvingen op woningen ...	7,1	7,6	7,6	7,8	8,1	8,8	9,6	10,6	11,8	12,6	13,8
Totaale bruto-besparingen ...	42,9	53,7	61,0	55,5	58,5	68,0	63,8	84,2	100,8	98,2	123,9
II. Ondernemingen :											
A. <i>Particuliere ondernemingen</i> :											
Netto-besparingen	8,2	3,8	9,6	10,1	11,0	9,2	15,8	16,1	15,3	11,6	13,0
Afschrijvingen	28,7	29,7	31,1	34,3	35,7	38,7	41,7	47,1	47,7	52,4	60,6
Bruto-besparingen ...	36,9	33,5	40,7	44,4	46,7	47,9	57,5	63,2	63,0	64,0	73,6
B. <i>Autonome openbare instellingen</i> :											
Netto-besparingen	0,8	1,0	1,3	1,7	1,5	1,3	1,7	1,7	0,5	1,8	1,8
Afschrijvingen	2,7	2,3	2,0	2,2	2,2	2,7	3,1	3,3	3,8	4,7	4,5
Bruto-besparingen ...	3,5	3,3	3,3	3,9	3,7	4,0	4,8	5,0	4,3	6,5	6,3
Algemeen totaal particulieren en ondernemingen											
Netto-besparingen ...	44,8	50,9	64,3	59,5	62,9	69,7	71,7	91,4	104,8	99,0	124,9
Bruto-besparingen ...	83,3	90,5	105,0	103,8	108,9	119,9	126,1	152,4	168,1	168,7	203,8

¹ De bedragen werden niet vermeld omdat, in het huidig stadium van het opzoekingswerk, de absolute bedragen nog niet met voldoende zekerheid kunnen worden berekend voor de sector van de particulieren afzonderlijk.

² Aanwas gedurende het jaar.

³ Toeneming of vermindering van het tegoed van diverse instellingen en ondernemingen waarvan de eigen of opvraagbare reserves opgetekend zijn als een besparing in een van de andere rubrieken van de tabel, van de overheid en herkomstig uit het buitenland.

⁴ Exclusief de toenemingen van de reserves van de sector van de Sociale verzekering beschouwd als een besparing van de overheid.

XVI. — EMISSIES EN SCHULDEN VAN DE OVERHEIDSSECTOR

1. — EMISSIES IN BELGISCHE FRANKEN OP LANGE EN HALFLANGE TERMIJN ¹

(Miljarden franken)

Emittenten		Door elke belegger verkrijgbare effecten 2				Niet door elke belegger verkrijgbare effecten 4			Totale netto-emissies op lange en half-lange termijn (meer dan een jaar) ¹ (⁹) = (⁵) + (⁸)	
		Emissies per grote tranches			Doorlopende netto-emissies	Totale netto-emissies	Bruto-emissies	Aflossingen		Netto-emissies
		Bruto-emissies	Aflossingen 3	Netto-emissies (3) = (1) - (2)						
(1)	(2)	(3) = (1) - (2)	(4)	(5) = 3) + (4)	(6)	(7)	(8) = (6) - (7)	(9) = (5) + (8)		
1. Staat (directe schuld alleen)	1964	30,1	22,2	7,9	—	7,9	2,0	2,0	...	7,9
	1965	29,8	13,3	16,5	—	16,5	3,0	2,3	0,7	17,2
	1966	31,3	19,4	11,9	—	11,9	1,3	0,2	1,1	13,0
	1967	37,8	26,3	11,5	—	11,5	3,0	2,3	0,7	12,2
	1968	40,9	22,9	18,0	—	18,0	1,6	1,0	0,6	18,6
	1969	56,6	43,6	13,0	—	13,0	8,3	3,8	4,5	17,5
2. Zelfstandige fondsen en instellingen voor sociale verzekering	1964	5,4	1,1	4,3	—	4,3	7,0 ⁵	3,5 ⁵	3,5	7,8
	1965	5,5	4,8	0,7	—	0,7	3,8	1,7	2,1	2,8
	1966	0,4	2,1	- 1,7	—	- 1,7	4,0	1,9	2,1	0,4
	1967	12,3	2,6	9,7	—	9,7	4,7	2,2	2,5	12,2
	1968	8,3	1,3	7,0	—	7,0	5,5	3,3 ⁶	2,2	9,2
	1969	9,5	4,3	5,2	—	5,2	8,7	3,3	5,4	10,6
3. Openbare financiële instellingen (ASLK inbegrepen)	1964	...	0,3	- 0,3	1,3	1,0	3,3	1,3	2,0	3,0
	1965	2,5	0,1	2,4	4,7	7,1	3,7	1,5	2,2	9,3
	1966	1,1	0,4	0,7	4,0	4,7	4,9	2,0	2,9	7,6
	1967	2,9	0,2	2,7	6,8	9,5	5,5	2,5	3,0	12,5
	1968	0,5	0,4	0,1	12,7	12,8	6,3	2,4	3,9	16,7
	1969	2,0	1,3	0,7	8,1	8,8	3,8	1,7	2,1	10,9
4. Lagere overheid, Intercom. E3 en E5 en Gemeentekrediet	1964	1,5	0,8	0,7	4,4	5,1	5,1
	1965	6,4	1,6	4,8	4,1	8,9	0,1	...	0,1	9,0
	1966	9,1	3,2	5,9	5,8	11,7	0,4	0,2	0,2	11,9
	1967	5,3	2,2	3,1	9,0	12,1	0,8	0,1	0,7	12,8
	1968	9,0	2,3	6,7	9,2	15,9	0,3	0,7	0,4	15,5
	1969	9,2	2,7	6,5	9,8	16,3	16,3
5. Parastatale bedrijven	1964	1,4	1,9	- 0,5	—	- 0,5	0,9	0,5	0,4	- 0,1
	1965	2,0	2,7	- 0,7	—	- 0,7	2,2	0,8	1,4	0,7
	1966	4,5	3,3	1,2	—	1,2	2,8	0,8	2,0	3,2
	1967	6,8	4,2	2,6	—	2,6	1,8	1,4	0,4	3,0
	1968	7,3	2,6	4,7	—	4,7	1,9	1,6	0,3	5,0
	1969	6,0	4,6	1,4	—	1,4	2,4	1,0	1,4	2,8
Totaal 1 tot 5 : totaal der emissies in Belgische franken van de Belgische overheidssector	1964	38,4	26,3	12,1	5,7	17,8	13,2	7,3	5,9	23,7
	1965	46,2	22,5	23,7	8,8	32,5	12,8	6,3	6,5	39,0
	1966	46,4	28,4	18,0	9,8	27,8	13,4	5,1	8,3	36,1
	1967	65,1	35,5	29,6	15,8	45,4	15,8	8,5	7,3	52,7
	1968	66,0	29,5	36,5	21,9	58,4	15,6	9,0	6,6	65,0
	1969	83,3	56,5	26,8	17,9	44,7	23,2	9,8	13,4	58,1

¹ De uitgiften per grote tranches waarvan de inschrijvingsperiode over het einde van het ene jaar en het begin van het andere gespreid is worden over de twee betrokken jaren verdeeld volgens de bedragen waarvoor in de loop van ieder jaar werkelijk ingeschreven werd.

Tot 1965 zijn de doorlopende uitgiften van kasbons op korte termijn (ten hoogste een jaar) van de openbare financiële instellingen en het Gemeentekrediet van België begrepen in de bedragen van de doorlopende netto-uitgiften omdat ze van de uitgiften op langere looptijd niet konden afgescheiden worden. Van 1966 af, omvatten de cijfers van kolom (4) nog slechts de netto-uitgiften op lange en half-lange termijn (meer dan een jaar); het bedrag der netto-uitgiften op ten hoogste één jaar voor de jaren 1966, 1967, 1968 en 1969 (« Openbare financiële instellingen » nihil, - 0,3 miljard, 2,2 miljard en - 2,3 miljard, « Lagere overheid, en Gemeentekrediet » 0,6, 1,6, 1,2 en 2,4 miljard) komt dus in deze tabel niet meer voor.

Pro memorie : Netto-evolutie van de schuld op korte termijn in BF van de Staat : in 1964 : 2,5; in 1965 : 7,4; in 1966 : 4,5; in 1967 : - 5,6; in 1968 : 16,9; in 1969 : - 0,4 miljard.

² Worden als door elke belegger verkrijgbare effecten beschouwd : de effecten die het voorwerp uitmaakten van een openbare uitgifte, die welke ter beurze genoteerd worden of waarvan de opname in de koerslijst is voorzien en die welke gewoonlijk het voorwerp van verhandelingen buiten de beurs uitmaken, alsook de obligaties en kasbons welke doorlopend uitgegeven worden door het Gemeentekrediet van België, de Nationale Maatschappij voor Krediet aan de Nijverheid, het Nationaal Instituut voor Landbouwkrediet, het Centraal Bureau voor Hypothecair Krediet, de Nationale Kas voor Beroepskrediet, alsook de spaarbons uitgegeven door de Algemene Spaar- en Lijfrentekas.

³ De door de Amortisatiekas der Staatsschuld op de Beurs ingekochte effecten worden in kolom (2) « Aflossingen » opgenomen, niet op het tijdstip van deze inkoop, doch op het ogenblik waarop zij worden vernietigd.

⁴ In beginsel per grote tranches, doch met inbegrip van de doorlopende emissies van de parastatale instellingen voor de huisvesting.

⁵ De cijfers begrepen in de rekening van het Dotatiefonds omvatten onder de rubriek « Bruto-emissies » voor 2,8 miljard geconsolideerde schuld (interresten en delgingen, die op de vervaldag niet werden uitgekeerd) en onder de rubriek « Aflossingen » voor 1,6 miljard terugbetalingen die betrekking hebben op de jaren 1961 tot 1963.

⁶ Exclusief 3,8 miljard effecten van de Rijksdienst voor pensioenen der zelfstandigen die geannuleerd werden nadat de ASLK het beheer van de « Pensioenen der zelfstandigen » had overgedragen aan de Rijksdienst voor de sociale verzekeringen der zelfstandigen.

XVI - 2 — VOORNAAMSTE EMISSIES OP LANGE EN HALFLANGE TERMIJN
VAN DE OVERHEIDSSECTOR *

Leningen in Belgische franken

Openingsdatum van de intekening		Emittenten	Nominale rentevoet	Emissiekoers pct.	Looptijd	Uitgegeven bedrag ¹ (miljoenen franken)	Gemiddeld rendement bij de uitgifte ^{2 3}	Rendement voor de houder ³		
Maand	Dag							op de tussenvallende vervaldag	op de eindvervaldag	
1969	Januari	9	Interc.-Autoweg E3 1969-1981	6,75	98,50	12 jaar	5.000	7,00	—	6,99
	Februari	17	Belgische Staat 1969-1975-1982	6,50-6,75 ⁴	99,00	6 of 13 jaar	5.650	6,78	6,71	6,88
	Februari	17	Belgische Staat 1969-1980	6,75	98,50	11 jaar 6 m. 22 d.	11.600	6,97	—	6,93
	Maart	20	N.M.B.S. 1969-1977-1984	6,75	99,25	8 of 15 jaar	3.500	6,99	6,88	7,07
	April	28	Wegenfonds 1969-1981	7,00	98,50	12 jaar	9.200	7,25	—	7,19
	Juni	16	Belgische Staat 1969-1975-1981	7,00-7,25 ⁴	99,00	6 of 12 jaar	9.450	7,28	7,21	7,34
	Juni	16	Belgische Staat 1969-1987	7,50	99,50	18 jaar	5.550	7,57	—	7,55
	September	1	Interc.-Autoweg E5 1969-1984 ⁵	5,00	100,00	15 jaar	2.000	7,61	—	—
	September	9	N.K.B.K. 1969-1975	7,10	99,00	6 jaar	500	—	—	7,45
	Oktober	13	Belgische Staat 1969-75-81 ⁶	8,00-8,25 ⁴	99,50	5 j. 6 m. of 11 j. 6 m.	24.345	8,39	8,13	8,51
	November	24	R.T.T. 1969-1981	8,25	99,00	12 jaar	3.500	8,44	—	8,44
	December	10	Stad Luik 1969-1983	8,25	98,50	14 jaar	1.000	8,64	—	8,64
	December	10	Stad Antwerpen 1969-1983	8,25	98,50	14 jaar	2.000	8,64	—	8,64
	December	15	N.M.K.N. 1969-1980	8,25	99,00	11 jaar	1.500	8,45	—	8,45
							84.795			
1970	Januari	7	N.K.B.K. 1970-1978	8,25	99,00	8 jaar	500	—	—	8,43
	Januari	14	Belgische Staat 1970-1980	8,25	99,50	10 jaar	5.250	8,42	—	8,46
	Januari	14	Belgische Staat 1970-1975-1981	8,00-8,25 ⁴	99,50	5 j. 3 m. of 11 j. 3 m.	9.800	8,37	8,10	8,50
	Maart	2	Interc.-Autoweg E3 1970-1978	8,25	99,50	8 jaar	5.000	8,50	—	8,52
	Maart	2	Interc.-Autoweg E5 1970-1978	8,25	99,50	8 jaar	3.000	8,50	—	8,52
	April	13	Belgische Staat 1970-1976	8,00	99,25	6 jaar	6.950	8,18	—	8,16
	April	13	Belgische Staat 1970-1980, 2 ^o r.	8,25	99,50	9 jaar 9 maanden	8.250	8,44	—	8,48
	Mei	19	N.M.B.S. 1970-76-82	8,00-8,25 ⁴	99,00	6 of 12 jaar	3.500	8,46	8,29	8,54
	Juni	18	Wegenfonds 1970-1976-1983	8,00-8,25 ⁴	99,00	6 of 13 jaar	10.250	8,37	8,22	8,50
	September	14	Belgische Staat 1970-1983	8,50	99,00	13 jaar	10.160	8,69	—	8,72
	September	14	Belgische Staat 1970-1976-1982	8,25-8,50 ⁴	99,00	6 of 12 jaar	15.540	8,55	8,47	8,63
	Oktober	5	N.K.B.K. 1970-1976	8,25	99,00	6 jaar	500	—	—	8,47
	Oktober	12	N.M.K.N. 1970-1977-1983	8,25-8,50 ⁴	99,00	7 of 13 jaar	2.000	8,57	8,45	8,60
	Oktober	26	Nat. Maatsch. Huisv. 1970-1980	8,50	99,00	10 jaar	2.500	8,68	—	8,65
	November	16	R.T.T. 1970-1984	8,50	99,00	14 jaar	5.000	8,68	—	8,70
	December	7	Stad Luik 1970-78-84	8,25-8,50 ⁴	98,60	8 of 14 jaar	1.000	8,54	8,50	8,62
	December	7	Stad Antwerpen 1970-78-84	8,25-8,50 ⁴	98,60	8 of 14 jaar	2.000	8,54	8,50	8,62
							91.200			
1971	Januari	14	Belgische Staat 1971-1984	8,50	100,00	13 jaar	13.500	8,50	—	8,50
	Januari	14	Belgische Staat 1971-77-83	8,25-8,50 ⁴	100,00	6 of 12 jaar	19.500	8,31	8,25	8,34
	Februari	17	N.M.K.N. 1971-1979	8,00	100,00	8 jaar	5.000	8,00	—	8,00
	Februari	22	Stad Gent 1971-1981	8,00	99,50	10 jaar	1.000	8,09	—	8,07
	Maart	8	Interc.-Autoweg E3 1971-1983	7,75	99,50	12 jaar	6.000	7,82	—	7,82

¹ De jaarlijkse totalen kunnen verschillen van de cijfers in kolom (1) van de vorige tabel (bruto-emissies per grote tranches) omdat zij het nominaal bedrag van de emissies bevatten zelfs als slechts een deel van de lening effectief was geplaatst en omdat daarin niet begrepen zijn de obligaties uitgegeven door de Z.K.O.S. en de Nationale stichting voor de financiering van het wetenschappelijk onderzoek.

² Het gemiddelde rendement is het percentage dat, toegepast bij de berekening van de actuele waarde van de gezamenlijke nog te ontvangen termijnen (aflossingen, rente, gebeurlijke loten en premies) van de annuïteit een actuele waarde geeft d'e gelijk is aan de koopprijs van het uitstaande kapitaal, berekend volgens de emissiekoers.

³ Rendementen berekend op basis van de interestvoeten vóór fiscale afhoudingen aan de bron.

⁴ Interesten : de eerste rentevoet wordt toegepast tot op de tussenvallende vervaldag, de tweede rentevoet vanaf deze vervaldag.

⁵ Lotenlening.

⁶ Met inbegrip van fr. 1.595 miljoen inschrijvingen ontvangen van 1 tot 10 december in ruil voor obligaties van de Staatslening 1964-69-75.

XVI - 3. — RIJKSSCHULD

XVI - 3a. — Officiële staat
(Miljarden franken)

Bron : Ministerie van Financiën.

Einde tijdvak	Directe schuld									Indirecte schuld	Totale schuld (excl. de schuld overgenomen van Kongo) ²	Schuld overgenomen van Kongo ³	Totale schuld (incl. de schuld overgenomen van Kongo) ³
	in Belgische franken					in vreemde valuta's							
	gevestigde ¹	op halflange termijn	op korte termijn	Vrije tegoeden van de particulieren in postrekening	totaal	gevestigde ²	halflange en korte termijn	totaal ²	Totale directe schuld ²				
(1)	(2)	(3)	(4)	(5)	(6)	(7)	(8)	(9)	(10)	(11) = (9) + (10)	(12)	(13) = (11) + (12)	
1963	261,6	13,7	55,1	39,8	370,2	18,4	28,1	46,5	416,7	29,3	446,0		
1964	276,9	6,3	51,2	46,2	380,6	17,2	31,0	48,2	428,8	33,3	462,1		
1965	293,6	6,8	58,6	46,3	405,3	15,6	29,8	45,4	450,7	33,9	484,6	4,4	489,0
1966	305,6	7,8	59,9	49,4	422,7	14,3	35,5	49,8	472,5	31,0	503,5	3,9	507,4
1967	317,1	8,5	57,8	45,9	429,3	12,9	42,5	55,4	484,7	40,7	525,4	3,5	528,9
1968	335,0	9,1	66,2	54,5	464,8	11,5	43,4	54,9	519,7	47,6	567,3	3,0	570,3
1969	347,7	13,9	67,3	52,9	481,8	11,2	49,9	61,1	542,9	52,9	595,8	2,6	598,4
1970	359,6	12,5	78,1	57,3	507,5	9,9	40,4	50,3	557,8	61,7	619,5	2,2	621,7
1969 November	352,2	15,4	67,7	47,7	483,0	11,2	49,9	61,1	544,1	53,1	597,2	2,6	599,8
1969 December	347,7	13,9	67,3	52,9	481,8	11,2	49,9	61,1	542,9	52,9	595,8	2,6	598,4
1970 Januari	355,1	13,9	63,0	49,7	481,7	11,1	48,8	59,9	541,6	52,7	594,3	2,6	596,9
1970 Februari	350,7	13,9	75,7	46,4	486,7	11,0	48,1	59,1	545,8	52,6	598,4	2,6	601,0
1970 Maart	349,5	13,8	79,8	49,0	492,1	10,9	47,7	58,6	550,7	52,4	603,1	2,5	605,6
1970 April	360,7	13,7	69,9	56,0	500,3	10,7	46,9	57,6	557,9	52,5	610,4	2,5	612,9
1970 Mei	359,8	13,4	73,7	48,5	495,4	10,6	46,7	57,3	552,7	52,4	605,1	2,5	607,6
1970 Juni	354,4	12,2	77,7	49,9	494,2	10,4	46,5	56,9	551,1	56,1	607,2	2,4	609,6
1970 Juli	348,9	11,2	64,6	50,8	475,5	10,3	46,5	56,8	532,3	62,6	594,9	2,4	597,3
1970 Augustus	347,5	11,2	71,5	47,4	477,6	10,2	46,4	56,6	534,2	62,4	596,6	2,4	599,0
1970 September	353,1	11,1	72,2	46,6	483,0	10,1	46,4	56,5	539,5	62,1	601,6	2,3	603,9
1970 Oktober	365,4	11,9	57,0	52,4	486,7	10,0	44,0	54,0	540,7	62,1	602,8	2,3	605,1
1970 November	361,4	12,2	69,0	48,6	491,2	10,0	42,5	52,5	543,7	61,9	605,6	2,2	607,8
1970 December	359,6	12,5	78,1	57,3	507,5	9,9	40,4	50,3	557,8	61,7	619,5	2,2	621,7
1971 Januari	375,4	12,5	67,1	56,6	511,6	9,8	39,1	48,9	560,5	60,1	620,6	2,2	622,8

¹ Incl. de Muntsaneringslening.

² Exclusief de uit de oorlog 1914-1918 voortvloeiende intergouvernementele schuld.

³ Zie : Belgisch Staatsblad - 27-5-1965 - Overeenkomst van 6 februari 1965.

XVI - 3b. — Veranderingen van de overheidsschuld die aanleiding hebben gegeven tot geldbewegingen
(Miljarden franken)

Periode	Totale schuld (excl. de van Kongo overgenomen schuld) ¹	Van Kongo overgenomen schuld ²	Totale schuld ³	Uit te schakelen boekhoudkundige veranderingen				Uit te schakelen dubbel getelde posten	Veranderingen van de overheidsschuld die aanleiding hebben gegeven tot geldbewegingen ⁷	Pro memorie : Veranderingen van het uitstaande bedrag door het Wegenfonds geaccepteerde wissels ⁷
				Schatkistcertificaten in het bezit van het Internationale Monetaire Fonds ⁴	Schatkistcertificaten waarop de N.B.B. heeft ingeschreven voor de financiering van de leningen aan het Internat. Monetaire Fonds in uitvoering van de Algemene Leningsovereenkomsten ⁵	Tegoe van de N.B.B. bij het Bestuur der Postchecks voor rekening van de Minister van Nationale Opvoeding ⁶	Diversen			
(1)	(2)	(3) = (1) + (2)	(4)	(5)	(6)	(7)	(8)	(9) = (8) - (4) tot (8)	(10)	
1963	+ 22,8	- 1,2	+ 21,6	- 0,3	...	- 0,4	...	- 1,0	+ 23,3	...
1964	+ 16,1	- 1,2	+ 14,9	- 1,7	+ 1,5	+ 0,1	+ 15,0	...
1965	+ 22,5	- 2,1	+ 20,4	- 3,5	+ 1,9	- 0,1	+ 22,1	...
1966	+ 18,9	- 0,5	+ 18,4	+ 1,3	+ 17,1	...
1967	+ 21,9	- 0,4	+ 21,5	+ 0,5	- 1,5	+ 0,3	+ 22,2	+ 0,8
1968	+ 41,9	- 0,5	+ 41,4	+ 4,4	+ 3,1	+ 0,8	+ 33,1	+ 1,0
1969	+ 28,5	- 0,4	+ 28,1	+ 2,3	- 5,0	+ 0,2	+ 0,7 ⁸	...	+ 29,9	- 1,8
1970	+ 23,7	- 0,4	+ 23,3	+ 9,0	+ 32,3	...
1971 Januari	+ 1,1	...	+ 1,1	- 6,3	...	- 0,2	+ 7,5	...

¹ Veranderingen van kolom (11) van tabel XVI - 3a.

² Veranderingen van kolom (12) van tabel XVI - 3a. De van Kongo overgenomen schuld komt op deze tabel evenwel slechts voor sinds de bekrachtiging van de overeenkomst van 6 februari 1965.

³ Veranderingen van kolom (13) van tabel XVI - 3a. sedert 1966.

⁴ De terugbetalingen van schatkistcertificaten in het bezit van het Internationale Monetaire Fonds vallen, overeenkomstig de van kracht zijnde wettelijke en conventionele bepalingen, ten laste van de Nationale Bank van België; deze laatste ontvangt anderzijds het provenu van de inschrijvingen op certificaten door het Fonds.

⁵ De inschrijving op schatkistcertificaten is enkel de technische werkwijze waarop de Nationale Bank van België de leningen financiert die zij aan het Internationale Monetaire Fonds toestaat in het kader van de Algemene Leningsakkoorden.

⁶ De veranderingen van het tegoed van de Nationale Bank van België bij het Bestuur der Postchecks voor rekening van de Minister van Nationale Opvoeding hebben de bewegingen van het tegoed van de Minister van Nationale Opvoeding bij de Bank als juiste tegenpost.

⁷ Het totaal van de kolommen (9) en (10) stemt overeen (met tegenovergesteld teken) met kolom (5) « Nettofinancieringsbehoeften van de Staat » van tabel XI - 8.

⁸ Herwaarding van de D.M.

XVI - 4. — INDELING VAN DE SCHULDEN IN BELGISCHE FRANKEN OP LANGE EN HALFLANGE TERMIJN VAN DE OVERHEIDSSECTOR
a) Volgens de debiteuren
(Nominale waarden op het einde van het jaar, miljarden franken)

Debiteuren	Verkrijgbaar door elke belegger 1					Niet verkrijgbaar door elke belegger					Totaal				
	1965	1966	1967	1968	1969 v	1965	1966	1967	1968	1969 v	1965	1966	1967	1968	1969 v
A. Niet-financiële sectoren :															
Staat 2	268,0	277,1	298,0	322,7	340,6	64,8	65,8	66,4	67,0	71,8	332,8	342,9	364,4	389,7	412,4
Parastatale bedrijven	27,9	30,1	33,0	38,0	39,7	8,1	10,0	10,9	12,0	13,5	36,0	40,1	43,9	50,0	53,2
Sociale verzekering en pensioenfondsen	—	—	—	—	—	14,6	16,1	17,9	15,7	20,1	14,6	16,1	17,9	15,7	20,1
Niet elders vermelde overheidssector	30,4	35,9	39,4	46,6	53,6	13,9	14,9	16,3	16,5	16,9	44,3	50,8	55,7	63,1	70,5
B. Financiële instellingen 3	132,6	144,9	165,3	191,0	209,4	27,3	29,5	31,8	34,8	37,1	159,9	174,4	197,1	225,8	246,5
Totaal ...	458,9	488,0	535,7	598,3	643,3	128,7	136,3	143,3	146,0	159,4	587,6	624,3	679,0	744,3	802,7
<i>Pro memorie :</i>															
Kongolese effecten en effecten van het Belgisch-Kongolese Fonds voor Delging en Beheer 4 ...	11,4	11,5	11,4	11,1	11,0	—	—	—	—	—	11,4	11,5	11,4	11,1	11,0

b) Volgens de houders
(Nominale waarden op het einde van het jaar, miljarden franken)

Houders	Verkrijgbaar door elke belegger 1					Niet verkrijgbaar door elke belegger					Totaal				
	1965	1966	1967	1968	1969 v	1965	1966	1967	1968	1969 v	1965	1966	1967	1968	1969 v
A. Niet-financiële sectoren :															
Bedrijven, particulieren, Buitenland	245,3	264,9	294,2	319,3	346,1	6,5	7,7	9,6	11,0	14,7	251,8	272,6	303,8	330,3	360,8
Parastatale bedrijven	3,8	3,8	3,8	4,4	4,4	0,2	0,3	0,4	0,4	0,3	4,0	4,1	4,2	4,8	4,7
Niet elders vermelde overheidssector 5	2,1	2,9	3,0	3,0	3,0	0,1	0,1	0,1	0,2	0,3	2,2	3,0	3,1	3,2	3,3
Sociale verzekering 7	4,8	6,8	4,1	4,6	5,0	1,3	1,6	1,5	1,4	1,3	6,1	8,4	5,6	6,0	6,3
B. Financiële instellingen :															
Geldscheppende instellingen 6	61,5	64,3	74,8	91,0	102,4	60,9	62,4	64,2	65,0	65,7	122,4	126,7	139,0	156,0	168,1
Rentenfondsen	5,4	5,5	5,0	7,1	6,9	—	—	—	—	—	5,4	5,5	5,0	7,1	6,9
Spaarkassen, hypotheek- en kapitalisatiemaatschappijen	50,0	51,1	54,2	61,4	65,6	21,1	22,6	23,6	25,8	26,8	71,1	73,7	77,8	87,2	92,4
Instellingen voor verzekering op het leven en tegen arbeidsongevallen, pensioenfondsen 7 ...	76,0	78,5	86,9	89,8	91,3	37,9	40,5	43,0	41,0	43,5	113,9	119,0	129,9	130,8	134,8
Niet-geldscheppende openbare kredietinstellingen	10,0	10,2	9,7	17,7	18,6	0,7	1,1	0,9	1,2	6,8	10,7	11,3	10,6	18,9	25,4
Totaal ...	458,9	488,0	535,7	598,3	643,3	128,7	136,3	143,3	146,0	159,4	587,6	624,3	679,0	744,3	802,7

1 Worden als door elke belegger verkrijgbare effecten beschouwd : de effecten, die het voorwerp uitmaakten van een openbare uitgifte, die welke ter beurse genoteerd worden of waarvan de opnemings in de koerslijst is voorzien en die welke gewoonlijk het voorwerp van verhandelingen buiten de beurs uitmaken, alsook de obligaties en kasbons welke doorlopend uitgegeven worden door het Gemeentekrediet van België, de Nationale Maatschappij voor Krediet aan de Nijverheid, het Nationaal Instituut voor Landbouwkrediet, de Nationale Kas voor Beroepskrediet, het Centraal Bureau voor Hypotheekkrediet, evenals de spaarkasbons uitgegeven door de ASLE.

2 Belgische gevestigde en half lange binnenlandse directe en indirecte overheids-schuld.

3 Incl. de kasbons op ten hoogste een jaar.

4 Effecten in aanmerking genomen of in aanmerking komende voor inschrijving op het Fonds, inclusief de op het einde van ieder jaar werkelijk toegekende vergoeding.

5 Excl. de zelfstandige fondsen en de parastatale instellingen die de kenmerken vertonen van geldscheppende instellingen of van instellingen voor het spaarwezen, de sociale verzekering, de verzekeringen of de capitalisatie.

6 Excl. het bezit van de pensioenfondsen door deze instellingen beheerd.

7 De bedragen op einde 1966 en 1967 van de sectoren « Sociale Verzekering » en « Instellingen voor verzekering op het leven en tegen arbeidsongevallen, pensioenfondsen », kunnen niet met elkaar vergeleken worden, terwille van een overdracht van tegoeden, ten bedrage van fr. 3,4 miljard op einde 1966, van de eerste naar de tweede sector, als gevolg van een overname door de Rijksdienst voor Werknemerspensioenen (instelling uit de 2e sector) van de Rijksdienst voor Arbeiderspensioenen (instelling uit de 1e sector).

Bibliografische referenties : *Statistisch Tijdschrift van het N.I.S. — Statistisch Jaarboek voor België. — Tijdschrift voor Documentatie van het Ministerie van Financiën. — Tijdschrift voor Documentatie en Voorlichting :* XXXVIe jaargang, deel 1, nr 3, maart 1961 : « Inventaris en onderbrenging der Belgische overheidsfondsen ». — XXXVIIe jaargang, deel I, nr 4, april 1963 : « Inventaris en onderbrenging der Belgische overheidsfondsen ». — XLle jaargang, deel 1, nr 3, maart 1966 : « Inventaris en spreiding van de vast rentende effecten op half lange en lange termijn van de overheidsfondsen ». — XLIIIe jaargang, deel I, nr 3, maart 1968 : « Inventaris en spreiding van de vast rentende effecten op half lange en lange termijn van de overheidssector ». — XLV^e jaargang, deel 1, nr 3, maart 1970 : « Inventaris en spreiding van de effecten met vast rendement op half lange en lange termijn van de overheidssector ». — *Belgische Economische Statistieken 1950-1960.*

XVII. — EFFECTEN VAN DE PARTICULIERE SECTOR EN KREDIETEN AAN DE BEDRIJVEN EN PARTICULIEREN

1. — EVOLUTIE VAN DE OMZET, DE NOTERINGEN EN HET RENDEMENT VAN DE BEURSWAARDEN

Indexcijfers van de aandelennoteringen op de contantmarkt

(Basis 1963 = 100)

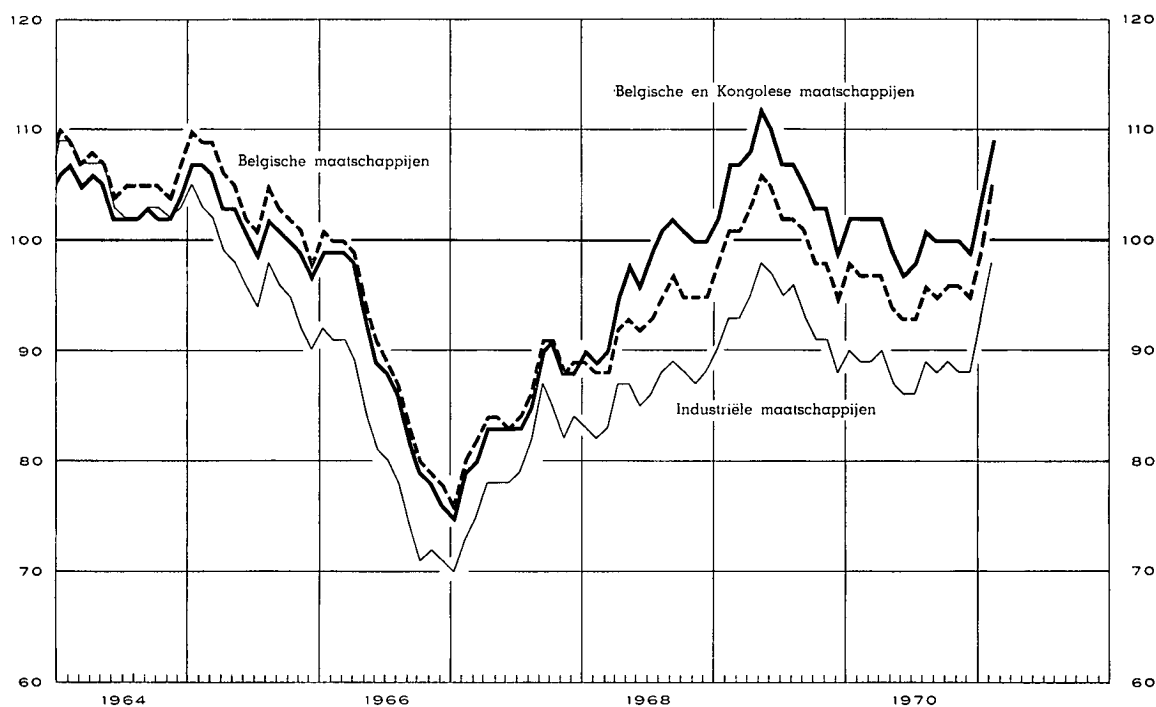

Maandgemiddelden of maanden	Omzet gemiddelde per beursdag (miljoenen franken) 1 5	Globaal indexcijfer van de aandelennoteringen				Rendementspercentage 3 5	
		Belgische en Kongolese effecten	Kontantmarkt		Termijnmarkt	Belgische effecten	
			Belgische effecten			Algemeen	Industriële
			Algemeen	Industriële			
(Basis 1963 = 100) 2 4						(in pct.)	
1964	91	104	106	105	99	3,2	3,0
1965	83	102	104	97	98	3,4	3,5
1966	71	88	90	80	88	4,1	4,2
1967	81	84	85	79	91	4,2	4,0
1968	134	97	93	86	118	3,8 ⁶	3,8 ⁶
1969	149	106	101	93	141	3,7	3,4
1970	112	100	95	88	128	4,9	5,2

	1970	1971	1970	1971	1970	1971	1970	1971	1970	1971	1970	1971	1970	1971
Januari	117	208	102	104	98	99	90	93	136	128	4,0	5,0	3,7	5,7
Februari	105		102		97		89		134		4,0		3,7	
Maart	114		102		97		89		134		4,0		3,7	
April	108		102		97		90		135		4,7		4,8	
Mei	138		99		94		87		130		5,0		5,3	
Juni	95		97		93		86		123		5,1		5,5	
Juli	100		98		93		86		122		5,1		5,6	
Augustus	91		101		96		89		128		5,1		5,7	
September	115		100		95		88		127		5,3		6,2	
Oktober	133		100		96		89		127		5,3		6,1	
November	109		100		96		88		125		5,4		6,4	
December	126		99		95		88		123		5,3		6,1	

¹ Bron : *Beurscommissie te Brussel* : deze gegevens hebben betrekking op de transacties in vennootschapsobligaties en in aandelen (termijn- en kontantmarkt).

² Bron : *N.I.S.* : Voor de jaarcijfers : gemiddelde van de indexcijfers op de 10e en 25e van iedere maand; voor de maandcijfers : uitsluitend indexcijfers op de 10e van iedere maand.

³ Bron : *Kredietbank* : Verhouding van het laatst aangekondigde of betaalde nettodividend tot de notering per einde maand.

⁴ Beurs te Brussel en te Antwerpen.

⁵ Beurs te Brussel.

⁶ Nieuwe reeks.

XVII 2. — RENDEMENT VAN DE VENNOOTSCHAPPEN OP AANDELEN

Jaarcijfers

Bron : Nationaal Instituut voor de Statistiek (gegevens gewijzigd door de N.B.B.).

Tijdvak 2	Aantal getelde vennootschappen	Gestort kapitaal	Reserves	Nettore resultaat van het boekjaar		Betaalbaar gestelde bruto-dividenden	Betaalde tantièmes	Obligatieleningen	
				Winst	Verlies			Uitstaande obligatieschuld op 31/12	Brutobedrag van de uitbetaalde coupons 3
				(miljoenen franken)					
(1)	(2)	(3)	(4)	(5)	(6)	(7)	(8)	(9)	

A. — Vennootschappen met voornaamste bedrijvigheid in België

Banken 4

1961	53	4.742	3.967	1.043	5,5	492	57	8.293	363
1962	54	5.353	4.390	1.318	0,4	549	70	10.700	447
1963	51	6.349	4.402	1.552	0,1	676	60	11.096	514
1964	53	6.750	5.234	1.532	0,3	788	63	11.066	505
1965	55	9.077	4.813	1.789	1,1	902	73	11.055	521
1966	54	9.361	5.893	1.848	3,4	1.022	74	11.610	541
1967	50	10.073	7.170	1.939	10,0	1.084	82	13.129	555
1968	50	10.383	8.147	2.107	13,2	1.142	99	15.972	695
1969	52	14.459	8.846	2.366	0,3	1.360	109	20.331	942

Financiële vennootschappen en maatschappijen voor onroerende goederen 5

1961	1.483	28.302	16.075	3.611	190	2.138	140	11.200	531
1962	1.543	33.477	18.567	4.815	539	3.180	164	12.883	602
1963	1.557	34.172	19.038	3.580	230	2.282	135	13.309	665
1964	1.712	35.908	20.419	3.781	245	2.359	141	15.752	735
1965	1.778	37.587	21.571	3.901	342	2.414	142	17.384	1.015
1966	1.819	38.978	22.978	4.377	349	2.519	156	19.795	1.353
1967	1.865	44.399	26.192	4.396	398	2.824	167	23.686	1.206
1968	1.892	48.070	27.336	4.914	524	2.868	162	28.128	1.443
1969	1.940	53.487	28.806	5.604	553	3.244	197	33.585	1.780

Metaalverwerkende nijverheid

1961	1.281	15.989	11.024	3.066	470	1.670	121	1.937	114
1962	1.300	16.480	12.038	3.400	443	1.795	133	1.918	117
1963	1.310	17.850	13.235	3.406	367	2.063	144	1.881	118
1964	1.264	18.630	13.597	3.691	627	1.129	144	1.826	109
1965	1.379	20.030	15.778	4.547	913	1.612	150	1.847	111
1966	1.396	21.522	17.264	4.772	923	1.284	163	2.087	113
1967	1.391	22.942	19.256	4.011	1.365	1.307	150	2.365	147
1968	1.361	23.941	21.254	3.960	1.331	1.506	122	2.253	149
1969	1.352	28.521	20.480	4.830	1.324	1.483	119	2.104	152

IJzer- en staalnijverheid

1961	97	15.826	13.880	2.242	44	1.277	75	4.763	294
1962	100	15.985	15.576	2.023	523	940	54	5.427	286
1963	95	16.168	15.004	1.335	78	546	36	5.764	321
1964	100	17.909	16.112	1.058	705	345	26	6.328	348
1965	100	19.373	17.690	1.027	411	668	47	6.931	398
1966	96	21.253	18.157	550	152	253	23	6.551	434
1967	93	23.949	18.465	770	373	233	22	5.603	410
1968	90	26.196	19.258	513	117	250	22	5.096	348
1969	87	26.883	20.077	869	136	403	31	4.355	322

Textielnijverheid

1961	982	12.358	10.249	1.260	265	492	76	386	25
1962	988	11.265	9.864	1.121	339	405	83	340	24
1963	975	11.117	10.123	1.114	447	319	67	357	21
1964	912	11.231	10.351	1.256	370	376	70	327	20
1965	981	12.012	11.136	1.097	408	305	74	340	21
1966	986	12.827	11.095	1.323	781	377	79	302	23
1967	976	13.124	11.415	1.287	695	343	65	286	20
1968	957	13.184	11.951	1.072	714	291	51	273	18
1969	929	13.832	11.285	1.543	481	391	69	274	16

Noten : zie onderaan tabel XVII-2.

XVII - 2. — RENDEMENT VAN DE VENNOOTSCHAPPEN OP AANDELEN (vervolg)

Jaarcijfers

Bron : Nationaal Instituut voor de Statistiek (gegevens gewijzigd door de N.B.B.).

Tijdvak 2	Aantal getelde vennoot- schappen	Gestort kapitaal	Reserves	Nettoresultaat van het boekjaar		Betaalbaar gestelde bruto- dividenden	Betaalde tantièmes	Obligatieleningen	
				Winst	Verlies			Uitstaande obligatie- schuld op 31/12	Brutobedrag van de uitbetaalde coupons 3
				(miljoenen franken)					
(1)	(2)	(3)	(4)	(5)	(6)	(7)	(8)	(9)	

Voedingsnijverheid

1961	713	9.926	5.983	1.335	165	695	70	805	55
1962	722	9.969	6.374	1.470	110	667	67	760	52
1963	725	10.340	7.186	1.556	161	622	59	872	49
1964	685	10.983	7.540	1.356	162	617	55	938	59
1965	723	11.589	8.697	1.618	150	632	59	940	64
1966	725	12.131	9.463	1.720	153	742	73	896	61
1967	729	12.932	10.838	2.140	317	794	79	860	58
1968	717	14.742	10.226	2.454	372	930	82	773	56
1969	703	16.069	9.908	2.215	479	838	89	851	53

Scheikundige nijverheid

1961	540	14.239	6.883	1.749	360	927	88	1.110	75
1962	544	15.930	7.064	1.888	209	1.065	87	964	66
1963	558	16.331	8.440	2.038	265	1.132	84	881	55
1964	542	17.022	8.522	2.374	358	1.222	76	789	51
1965	601	18.733	9.302	2.889	402	1.228	86	669	52
1966	606	20.177	9.751	2.844	414	1.525	96	595	44
1967	607	22.294	10.657	2.737	627	1.492	89	482	36
1968	627	35.133	25.842	4.092	947	2.216	84	424	32
1969	643	40.423	25.955	5.297	793	2.684	84	369	30

Elektricitait

1961	36	18.581	4.260	1.800	3	1.608	86	5.703	326
1962	36	20.056	3.320	2.053	...	1.690	82	7.188	340
1963	32	20.412	3.630	2.163	...	1.657	85	8.602	443
1964	29	23.281	3.849	2.200	...	1.813	87	8.896	545
1965	28	23.710	4.169	2.304	1	1.972	91	12.295	550
1966	24	23.460	4.327	2.280	5	1.865	94	13.281	769
1967	16	14.570	2.152	1.340	5	1.219	49	14.230	866
1968	17	27.953	5.775	2.598	...	2.308	87	14.183	938
1969	17	27.165	5.312	2.607	...	2.383	77	14.618	936

Steenkolennijverheid

1961	44	8.109	3.018	124	1.450	93	10	471	30
1962	41	7.679	2.065	146	710	106	13	398	27
1963	39	7.661	1.574	209	244	184	21	253	23
1964	36	7.043	1.020	423	356	268	29	339	13
1965	35	7.979	1.580	185	656	145	16	308	21
1966	30	6.951	1.994	196	586	81	9	282	20
1967	30	7.005	1.824	81	807	69	8	37	18
1968	26	4.908	1.690	94	512	55	6	92	2
1969	25	4.704	1.269	90	342	39	3	19	1

Totaal der vennootschappen met voornaamste bedrijvigheid in België *

1961	13.926	171.069	108.305	24.169	3.936	12.954	1.258	39.625	2.096
1962	14.142	185.420	114.895	26.823	3.906	14.090	1.343	45.434	2.259
1963	14.234	193.465	121.935	25.205	3.202	13.006	1.256	49.441	2.510
1964	14.498	205.933	126.884	26.664	4.241	12.437	1.278	51.951	2.740
1965	14.706	220.447	136.028	29.522	4.703	13.510	1.362	57.546	3.197
1966	14.913	231.698	145.645	30.420	5.119	13.491	1.439	61.124	3.790
1967	14.986	240.349	156.423	28.718	7.403	13.118	1.342	66.886	3.683
1968	15.037	278.954	183.097	33.019	7.916	15.943	1.396	73.330	4.087
1969	15.286	310.899	180.992	39.248	6.970	17.872	1.559	89.631	4.639

Noten : zie ondersaan tabel XVII-2, volgende bladzijde.

XVII - 2. — RENDEMENT VAN DE VENNOOTSCHAPPEN OP AANDELEN ¹ (vervolg)

Jaarcijfers

Bron : Nationaal Instituut voor de Statistiek (gegevens gewijzigd door de N.B.B.).

Tijdvak 2	Aantal getelde vennootschappen	Gestort kapitaal	Reserves	Nettoresultaat van het boekjaar		Betaalbaar gestelde bruto-dividenden	Betaalde tantièmes	Obligatieleningen	
				Winst	Verlies			Uitstaande obligatieschuld op 31/12	Brutobedrag van de uitbetaalde coupons ³
				(miljoenen franken)					
(1)	(2)	(3)	(4)	(5)	(6)	(7)	(8)	(9)	

B. — Totaal der vennootschappen met voornaamste bedrijvigheid in het buitenland

(Incl. de vennootschappen waarvan de voornaamste bedrijvigheid in Kongo uitgeoefend wordt)

1961	336	40.721	18.636	7.192	958	4.397	212	1.096	56
1962	302	38.822	19.383	5.865	644	3.048	172	834	35
1963	313	40.710	27.336	2.863	664	1.196	98	523	30
1964	316	41.009	28.955	2.975	850	1.358	105	711	35
1965	302	41.282	30.474	3.537	600	1.632	117	1.097	32
1966	299	41.447	32.682	3.484	921	2.110	137	1.817	60
1967	277	40.281	32.720	2.712	5.164	2.336	146	1.839	112
1968	264	40.235	28.576	4.439	615	2.696	153	3.788	122
1969	252	41.242	27.671	5.139	161	3.012	173	4.170	185

C. — Algemeen totaal der vennootschappen op aandelen ⁶

1961	14.262	211.790	126.941	31.361	4.894	17.351	1.470	40.721	2.152
1962	14.444	224.242	134.278	32.688	4.550	17.138	1.515	46.268	2.294
1963	14.547	234.175	149.271	28.068	3.866	14.202	1.354	49.964	2.540
1964	14.814	246.942	155.840	29.639	5.091	13.795	1.383	52.662	2.775
1965	15.008	261.729	166.502	33.059	5.303	15.142	1.479	58.643	3.229
1966	15.212	273.145	178.327	33.904	6.040	15.601	1.576	62.941	3.850
1967	15.263	280.630	189.143	31.430	12.567	15.454	1.488	68.725	3.795
1968	15.301	319.189	211.673	37.458	8.531	18.639	1.549	77.118	4.209
1969	15.538	352.141	208.663	44.387	7.131	20.884	1.732	93.801	4.824

¹ Belgische vennootschappen : naamloze vennootschappen en commanditaire vennootschappen op aandelen onder Belgisch recht. Kongolese vennootschappen : aandelenvennootschappen met beperkte aansprakelijkheid onder Kongolees recht. Vanaf 1961 zijn de vennootschappen onder Kongolees recht die veranderd werden in vennootschappen onder Belgisch recht die in Kongo hun bedrijf uitoefenen geleidelijk in de statistieken opgenomen; de vennootschappen onder Kongolees recht zijn in de statistiek niet meer begrepen.

² Voor de kolommen (1) tot (7) : jaar waarin het dividend werd betaald.

³ Bedrag van de vervallen rente voor het betrokken jaar; dit bedrag houdt verband met de op 31/12 van het voorgaande jaar uitstaande obligatieschuld.

⁴ Excl. de N.B.B.

⁵ Excl. de N.M.K.N.

⁶ Excl. de N.B.B., de N.M.K.N. en de Sabena.

XVII - 3. — RENDEMENT VAN DE VENNOOTSCHAPPEN OP AANDELEN ^{1 5}

Cumulatieve maandcijfers

Bron : Nationaal Instituut voor de Statistiek (gegevens gewijzigd door de N.B.B.).

Tijdvak 2	Aantal getelde vennootschappen	Gestort kapitaal	Reserves	Nettoresultaat		Betaalbaar gestelde bruto-dividenden	Bruto-obligatie-coupons ³
				Winst	Verlies		
				(miljarden franken)			
(1)	(2)	(3)	(4)	(5)	(6)	(7)	

A. — Vennootschappen met voornaamste bedrijvigheid in België ⁴

1968	Eerste maand	128	2,7	1,5	0,4	0,1	0,2	0,4
	Eerste 2 maanden	291	4,2	4,4	0,7	0,2	0,2	0,5
	Eerste 3 maanden	1.561	16,8	12,9	2,1	0,6	0,6	0,8
	Eerste 4 maanden	4.143	56,3	34,6	7,2	2,0	3,0	1,1
	Eerste 5 maanden	7.476	144,2	76,0	14,3	4,1	6,8	1,5
	Eerste 6 maanden	9.653	191,9	114,5	20,7	4,9	10,0	1,8
	Eerste 7 maanden	10.238	199,0	119,1	21,6	5,1	10,4	2,1
	Eerste 8 maanden	10.425	200,2	119,9	21,8	5,2	10,4	2,3
	Eerste 9 maanden	10.764	202,9	122,4	22,3	5,4	10,6	2,5
	Eerste 10 maanden	11.208	212,5	131,6	22,8	5,6	10,9	2,8
	Eerste 11 maanden	11.500	221,9	138,0	24,1	5,7	11,6	3,2
	12 maanden	11.925	234,3	146,5	26,2	5,9	12,7	3,7
	12 maanden (met supplement) ⁶	15.088	280,5	183,7	33,2	8,0	16,0	3,7
1969	Eerste maand	109	1,7	1,3	0,3	0,1	0,1	0,3
	Eerste 2 maanden	265	5,5	5,6	0,9	0,2	0,2	0,4
	Eerste 3 maanden	1.545	25,2	19,0	4,2	0,6	1,7	0,7
	Eerste 4 maanden	4.212	84,1	43,4	10,4	2,2	4,6	1,0
	Eerste 5 maanden	7.653	184,0	94,6	20,9	4,1	9,9	1,3
	Eerste 6 maanden	10.185	244,0	135,3	28,9	5,0	13,9	1,6
	Eerste 7 maanden	10.768	252,1	140,1	30,1	5,5	14,3	1,8
	Eerste 8 maanden	10.956	254,5	141,3	30,4	5,6	14,5	1,9
	Eerste 9 maanden	11.286	257,6	143,4	31,0	5,7	14,6	2,2
	Eerste 10 maanden	11.732	264,3	148,1	31,8	5,9	15,0	2,4
	Eerste 11 maanden	12.075	277,8	158,9	33,4	6,0	16,0	2,8
	12 maanden	12.501	288,2	165,8	35,2	6,1	16,8	3,2
	12 maanden (met supplement) ⁶	15.322	311,5	181,0	39,3	7,0	18,0	3,2

Noten : zie volgende bladzijde.

XVII - 3. — RENDEMENT VAN DE VENNOOTSCHAPPEN OP AANDELEN ¹ ² (vervolg)
Cumulatieve maandcijfers

Bron : Nationaal Instituut voor de Statistiek (gegevens gewijzigd door de N.B.B.).

Tijdvak ²	Aantal getelde vennootschappen	Gestort kapitaal	Reserves	Nettoresultaat		Betaalbaar gestelde bruto-dividenden	Bruto-obligatie-coupons ³
				Winst	Verlies		
				(miljarden franken)			
(1)	(2)	(3)	(4)	(5)	(6)	(7)	

B. — Vennootschappen met voornaamste bedrijvigheid in het buitenland

(Incl. de vennootschappen waarvan de voornaamste bedrijvigheid in Kongo uitgeoefend wordt)

1968	Eerste maand	1	0,1	0,2
	Eerste 2 maanden	5	0,1	0,2
	Eerste 3 maanden	24	0,8	0,5	0,1	...	0,1	0,1
	Eerste 4 maanden	43	1,6	0,9	0,1	0,1	0,1	0,1
	Eerste 5 maanden	78	11,3	5,5	1,4	0,2	1,0	0,1
	Eerste 6 maanden	157	18,2	10,7	1,7	0,5	1,4	0,1
	Eerste 7 maanden	184	20,4	12,3	1,8	0,5	1,5	0,1
	Eerste 8 maanden	185	20,4	12,3	1,8	0,5	1,5	0,1
	Eerste 9 maanden	191	21,0	12,5	1,8	0,5	1,5	0,1
	Eerste 10 maanden	207	22,3	13,1	1,9	0,5	1,5	0,1
	Eerste 11 maanden	219	24,3	14,3	2,0	0,5	1,7	0,1
	12 maanden	235	26,1	15,5	2,1	0,5	1,7	0,1
	12 maanden (met supplement) ⁶	265	40,3	28,7	4,5	0,6	2,7	0,1
1969	Eerste maand
	Eerste 2 maanden	2	0,1
	Eerste 3 maanden	17	0,5	0,1	0,1
	Eerste 4 maanden	37	3,0	0,7	0,2	...	0,1	0,1
	Eerste 5 maanden	79	23,3	16,8	3,4	0,1	2,1	0,1
	Eerste 6 maanden	170	33,3	22,7	4,6	0,1	2,6	0,1
	Eerste 7 maanden	195	35,4	24,4	4,7	0,1	2,7	0,1
	Eerste 8 maanden	198	35,6	24,5	4,7	0,1	2,7	0,1
	Eerste 9 maanden	200	36,2	24,7	4,7	0,1	2,7	0,1
	Eerste 10 maanden	213	37,5	25,2	4,8	0,1	2,8	0,1
	Eerste 11 maanden	225	38,9	26,3	5,0	0,1	2,9	0,1
	12 maanden	241	40,3	27,3	5,1	0,1	3,0	0,3
	12 maanden (met supplement) ⁶	252	41,3	27,7	5,1	0,1	3,0	0,3

C. — Algemeen totaal ⁴

1968	Eerste maand	129	2,8	1,7	0,4	0,1	0,2	0,4
	Eerste 2 maanden	296	4,3	4,6	0,7	0,2	0,2	0,5
	Eerste 3 maanden	1.585	17,6	13,4	2,2	0,6	0,7	0,9
	Eerste 4 maanden	4.186	57,9	35,5	7,3	2,1	3,1	1,2
	Eerste 5 maanden	7.554	155,5	81,5	15,7	4,3	7,8	1,6
	Eerste 6 maanden	9.810	210,1	125,2	22,4	5,4	11,4	1,9
	Eerste 7 maanden	10.422	219,4	131,4	23,4	5,6	11,9	2,2
	Eerste 8 maanden	10.610	220,6	132,2	23,6	5,7	11,9	2,4
	Eerste 9 maanden	10.955	223,9	134,9	24,1	5,9	12,1	2,6
	Eerste 10 maanden	11.415	234,8	144,7	24,7	6,1	12,4	2,9
	Eerste 11 maanden	11.719	246,2	152,3	26,1	6,2	13,3	3,3
	12 maanden	12.160	260,4	162,0	28,3	6,4	14,4	3,8
	12 maanden (met supplement) ⁶	15.353	320,8	212,4	37,7	8,6	18,7	3,8
1969	Eerste maand	109	1,7	1,3	0,3	0,1	0,1	0,3
	Eerste 2 maanden	267	5,5	5,6	0,9	0,2	0,2	0,5
	Eerste 3 maanden	1.562	25,7	19,1	4,2	0,6	1,7	0,8
	Eerste 4 maanden	4.249	87,1	44,1	10,6	2,2	4,7	1,1
	Eerste 5 maanden	7.732	207,3	111,4	24,3	4,2	12,0	1,4
	Eerste 6 maanden	10.355	277,3	158,0	33,5	5,1	16,5	1,7
	Eerste 7 maanden	10.963	287,5	164,5	34,8	5,6	17,0	1,9
	Eerste 8 maanden	11.154	290,1	165,8	35,1	5,7	17,2	2,0
	Eerste 9 maanden	11.486	293,8	168,1	35,7	5,8	17,3	2,3
	Eerste 10 maanden	11.945	301,8	173,3	36,6	6,0	17,8	2,5
	Eerste 11 maanden	12.300	316,7	185,2	38,4	6,1	18,9	2,9
	12 maanden	12.742	328,5	193,1	40,3	6,2	19,8	3,5
	12 maanden (met supplement) ⁶	15.574	352,8	208,7	44,4	7,1	21,0	3,5

¹ Belgische vennootschappen : naamloze vennootschappen en commanditaire vennootschappen op aandelen van Belgisch recht.

² Voor de kolommen (1) tot (6) : maand waarin het dividend werd betaald.

³ De obligatiecoupons worden zoals de dividenden, geteld in de maand waarin zij werden betaald. De betaling van de obligatiecoupons kan op een andere datum dan die van de dividenden geschieden. Om die reden vertegenwoordigen niet alle obligaties waarvan de coupons in kolom (7) voorkomen noodzakelijk leningen van vennootschappen waarop de voorafgaande kolommen betrekking hebben.

⁴ Excl. de N.B.B., de N.M.K.N. en de Sabena.

⁵ Incl. de vennootschappen van Kongolees recht omgeschakeld in vennootschappen van Belgisch recht, die hun bedrijvigheid uitoefenen in Kongo. De vennootschappen van Kongolees recht worden niet in bovenstaande statistiek opgenomen.

⁶ Daar een aantal vennootschappen hun inlichtingen steeds met vertraging naar het N.I.S. sturen, zijn de maandelijkse cijfers niet volledig juist. Het totaal van deze bedragen wordt ieder jaar als « supplement » bij het totaal van de 12 maanden gevoerd.

XVII - 4. — UITGIFTEN VAN DE VENNOOTSCHAPPEN ¹

Jaarcijfers

(Miljoenen franken)

Bron : N.I.S. (gegevens gewijzigd door de N.B.B. 2).

Jaren	Aandelen		Obligaties (nominaal bedrag)				Aandelen en obligaties	Aandelen en obligaties	
	nominale uitgiften	netto- uitgiften	Niet doorlopende uitgiften			doorlopende netto- uitgiften	Totale netto- uitgiften	Totale netto- uitgiften	Totale netto- uitgiften (N.I.S.)
			uitgiften	aflossingen	netto- uitgiften				
	(1)	(2)	(3)	(4)	= (3) - (4)	(5)	= (5) + (6)	(8)	= (2) + (7)

Vennootschappen met voornaamste bedrijvigheid in België

1964	21.556	11.568	3.848	2.108	1.740	1.024	2.764	14.332	14.200
1965	22.797	11.042	6.126	2.044	4.082	1.296	5.378	16.420	17.795
1966	29.935	14.805	3.126	2.143	983	1.928	2.911	17.716	15.987
1967	33.471	14.750	3.081	2.743	338	3.712	4.050	18.800	24.009
1968	51.461	n.b.	1.684	2.485	— 801	4.351	3.550	n.b.	34.982
1969	46.524	n.b.	v 4.203	v 3.073	v 1.130	v 4.495	v 5.625	n.b.	v 29.785

Vennootschappen met voornaamste bedrijvigheid in het buitenland ³

1964	1.660	10	1	59	— 58	...	— 58	— 48	— 49
1965	540	14	500	40	460	— 5	455	469	463
1966	659	10	764	40	724	...	724	734	734
1967	86	21	86	57	29	...	29	50	44
1968	1.567	n.b.	2.000	51	1.949	...	1.949	n.b.	1.949
1969	809	n.b.	v 500	v 117	v 383	v ...	v 383	n.b.	v 403

Algemeen totaal

1964	23.216	11.578	3.849	2.167	1.682	1.024	2.706	14.284	14.151
1965	23.337	11.056	6.626	2.084	4.542	1.291	5.833	16.889	18.258
1966	30.594	14.815	3.890	2.183	1.707	1.928	3.635	18.450	16.721
1967	33.557	14.771	3.167	2.800	367	3.712	4.079	18.850	24.053
1968	53.028	n.b.	3.684	2.536	1.148	4.351	5.499	n.b.	36.931
1969	47.333	n.b.	v 4.703	v 3.190	v 1.513	v 4.495	v 6.008	n.b.	v 30.188

¹ Belgische vennootschappen : naamloze, commanditaire op aandelen en personeelvennootschappen met beperkte aansprakelijkheid van Belgisch recht. Kongo-lesee-vennootschappen (tot 30 juni 1960) : aandelen- en personeelvennootschappen met beperkte aansprakelijkheid van Kongolees recht (zie noot 3).

² Deze wijzigingen bestaan enerzijds uit de opnemings van de bijstortingen en anderzijds uit de verwijdering van de doorlopende en niet-doorlopende uitgiften van de overheidssector (N.M.K.N., Sabena) en van de uitgiften van obligaties en kasbons van de Belgische banken.

³ Tot 30 juni 1960, incl. de Belgische vennootschappen met voornaamste bedrijvigheid in Kongo en de vennootschappen van Kongolees recht. Vanaf juli 1960 zijn de vennootschappen van Kongolees recht niet meer in deze statistiek opgenomen.

N. B. — Kol. (1) en (9) : bedragen overgenomen zonder wijziging van de statistieken van het N.I.S. — kol. (2) tot (8) : bedragen gewijzigd door de N.B.B. zoals hierboven in noot 2 aangeduid.

— Kol. (1) : oprichtingen van vennootschappen en kapitaalverhogingen — kol. (2) : gestorte bedragen op onderschrijving van aandelen (vermindert met de stortingen andere dan in chartaal geld), uitgiftepremie's en bijstortingen — kol. (3) : nieuwe uitgiften (gedeelte dat werkelijk uitgegeven werd tijdens het jaar), verhoogd met het saldo van voorgaande uitgiften, vermindert met conversieleningen.

XVII - 5. — UITGIFTEN VAN DE VENNOOTSCHAPPEN ¹

Maandelijks cijfers ²

(Miljoenen franken)

Bron : Definitieve cijfers : N.I.S. (gegevens gewijzigd door de N.B.B. ³).
Voorlopige cijfers : Bankcommissie + N.B.B.

Tijdvak	A. — Vennootschappen met voornaamste bedrijvigheid in België				B. — Vennootschappen met voornaamste bedrijvigheid in het buitenland			
	Aandelen		Obligaties (nominaal bedrag)	Aandelen en obligaties	Aandelen		Obligaties (nominaal bedrag)	Aandelen en obligaties
	nominale uitgiften	netto-uitgiften	niet-doorlopende bruto-uitgiften	Totaal	nominale uitgiften	netto-uitgiften	niet-doorlopende bruto-uitgiften	Totaal
(1)	(2)	(3)	(4) = (2) + (3)	(5)	(6)	(7)	(8) = (6) + (7)	
1967 Eerste 9 maanden ...	20.505	4.263	1.669	5.932	46	15	...	15
12 maanden	33.471	10.099	3.081	13.180	86	15	86	101
1968 Eerste 3 maanden ...	6.740	2.663	400	3.063	918
Eerste 6 maanden ...	34.543	6.446	550	6.996	1.567	...	2.000	2.000
Eerste 9 maanden ...	38.043	8.539	565	9.104	1.567	...	2.000	2.000
12 maanden	51.461	17.671	1.684	19.355	1.567	...	2.000	2.000
1969 Eerste 3 maanden ...	3.865	2.259	525	2.784	5	...	500	500
Eerste 6 maanden ...	14.755	6.573	2.225	8.798	696	1	500	501
Eerste 9 maanden ...	19.890	8.791	2.550	11.341	699	1	500	501
12 maanden	46.524	16.890	v 4.203	v 21.093	809	21	v 500	v 521
1970 Eerste 3 maanden ...	4.185	1.728	970	2.698	47
1969 Februari	1.322	610	...	610	1	...	500	500
Maart	1.313	800	125	925	2
April	3.777	1.082	1.000	2.082	3
Mei	1.552	756	700	1.456	644
Juni	5.561	2.476	...	2.476	44	1	...	1
Juli	1.997	1.265	...	1.265
Augustus	902	399	325	724
September	2.236	554	...	554	3
Oktober	4.167	1.035	650	1.685	13
November	3.428	826	...	826	1
December	19.039	6.238	...	6.238	96	20	...	20
1970 Januari	935	598	20	618	23
Februari	1.445	603	750	1.353	16
Maart	1.805	527	200	727	8
April	v 5.349	697	351	1.048
Mei	v 4.395	2.427	35	2.462
Juni	v 12.428	6.165	...	6.165
Juli	v 1.070	285	500	785
Augustus	v 891	363	...	363
September	v 1.725	510	300	810	557
Oktober	v 1.513	578	677	1.255
November	v 2.102	481	50	531	587

¹ Belgische vennootschappen : naamloze vennootschappen, commanditaire vennootschappen op aandelen en personevennootschappen met beperkte aansprakelijkheid onder Belgisch recht.

² De cijfers van deze tabel verschillen in volgende opzichten met die welke in tabel XVII - 4 voorkomen : a) de netto-uitgiften van aandelen bevatten de bijstortingen niet; b) de obligatieuitgiften zijn bruto (afschrijvingen niet afgetrokken) en houden geen rekening met de doorlopende uitgiften.

³ De wijzigingen bestaan in het uitschakelen van de uitgiften van obligaties van de publieke sector (N.M.K.N., Sabena) en de obligaties van de Belgische banken.

N. B. — Eerste 3, 6 en 9 maanden = optelling van de maandelijks cijfers. Het cijfer van de 12 maanden omvat aanvullende gegevens die niet per maand kunnen ingedeeld worden [voor de kolommen (1), (8), (5) en (7) zie tabel XVII-4].

Bibliografische referenties : Statistisch Jaarboek voor België. — Statistisch Tijdschrift van het N.I.S. — Belgische Economische Statistieken 1941-1950 en 1950-1960 (N.B.B.). — Bulletin mensuel des Statistiques (Beurscommissie van Brussel). — Weekberichten van de Kredietbank.

**XVII - 6. — OPGENOMEN BEDRAGEN VAN DE KREDIETEN
AAN BEDRIJVEN EN PARTICULIEREN ¹**

Indeling van de bedragen naar de instellingen die de kredieten oorspronkelijk toestonden

(Miljarden franken)

Einde periode	Geldscheppende instellingen			Niet-geldscheppende instellingen					Algemeen totaal
	Panken	Nationale Bank van België	Totaal ²	Openbare kredietinstellingen gespecialiseerd in		Algemene Spaar- en Lijfrentekas	Particuliere spaarkassen	Totaal	
				het beroeps-krediet	het huis-vestings-krediet				
1964 Maart	99,5	1,8	101,3	67,5	34,3	72,4	34,8	209,0	310,3
Juni	102,9	1,4	104,3	70,7	35,2	74,6	36,4	216,9	321,2
September	104,4	1,0	105,4	72,5	36,1	76,5	38,0	223,1	328,5
December	106,8	1,7	108,5	75,7	36,1	79,7	39,4	230,9	339,4
1965 Maart	106,7	2,1	108,8	76,3	36,9	79,2	40,6	233,0	341,8
Juni	111,7	1,7	113,4	77,5	37,7	80,5	42,6	238,3	351,7
September	115,1	1,5	116,6	79,7	38,5	82,6	44,8	245,6	362,2
December	122,8	1,8	124,6	82,1	38,7	86,4	46,3	253,5	378,1
1966 Maart	125,2	1,7	126,9	83,5	39,5	86,7	48,3	258,0	384,9
Juni	129,5	1,4	130,9	86,0	40,5	88,6	50,3	265,4	396,3
September	134,5	1,2	135,7	92,0	41,4	90,7	52,5	276,6	412,3
December ³	142,8	1,9	144,7	97,9	41,6	94,4	54,0	287,9	432,6
1967 Maart	147,7	1,8	149,5	100,4	42,6	93,8	55,4	292,2	441,7
Juni	154,7	1,4	156,1	103,9	43,9	95,4	57,9	301,1	457,2
September ³	157,9	1,2	159,1	108,2	45,0	96,7	60,3	310,2	469,3
December ³	168,7	2,2	170,9	114,9	45,1	100,4	62,1	322,5	493,4
1968 Maart ³	173,1	2,2	175,3	117,4	46,2	100,2	64,1	327,9	503,2
Juni ³	180,1	1,4	181,5	120,6	47,3	101,6	64,5	334,0	515,5
September	181,5	1,1	182,6	128,4	48,3	103,5	66,9	347,1	529,7
December	194,4	1,9	196,3	133,3	48,5	109,6	67,2	358,6	554,9
1969 Maart	201,7	2,4	204,1	134,6	49,6	110,3	68,8	363,3	567,4
Juni	209,2	1,7	210,9	139,8	50,7	113,0	71,7	375,2	586,1
September	205,3	1,4	206,7	148,1	51,9	115,6	74,3	389,9	596,6
December	204,9	2,5	207,4	155,2	52,3	122,4	75,7	405,6	613,0
1970 Maart	208,0	2,4	210,4	159,1	53,5	121,1	77,1	410,8	621,2
Juni	216,4	1,6	218,0	162,8	54,9	122,0	79,1	418,8	636,8
September	217,1	1,2	218,3	169,0	56,5	123,3	81,3	430,1	648,4

¹ De bedrijven omvatten de overheidsbedrijven, maar niet de financiële instellingen. De cijfers omvatten de nettoaankopen door de Algemene Spaar- en Lijfrentekas van obligaties van de bedrijven (inclusief de overheidsbedrijven), maar niet de gelijkaardige transacties door andere instellingen.

² Cf. tabel XIII-9, A, kolom (4).

³ Met inbegrip van het papier dat op de laatste dag van de maand vervalt en dat niet meer kon worden geïncasseerd omdat die dag een zaterdag of een feestdag was.

XVIII. — GELDMARKT

1. — MARKT VAN HET DAGGELD *

(Miljoenen franken)

Daggemiddelden ¹	Bedragen uitgeleend door			Bedragen opgenomen door				Totaal (8) = (1) + (2) + (3) of (4) + (5) + (6) + (7)	Terug- getrokken bedragen
	Deposito- banken (1)	Renten- fonds (2)	Overige instellingen 2 (3)	Deposito- banken (4)	Renten- fonds (5)	H.W.I. (6)	Overige instellingen 3 (7)		
1964	1.879	6	2.743	1.310	480	1.690	1.148	4.628	11
1965	1.767	722	2.546	1.417	5	2.356	1.257	5.035	83
1966	1.905	264	2.658	1.222	805	1.696	1.104	4.827	...
1967	1.984	1.148	3.299	1.731	282	3.418	1.000	6.431	...
1968	2.135	1.448	2.974	2.346	19	3.089	1.103	6.557	...
1969	3.829	59	3.351	1.280	1.841	3.455	663	7.239	...
1970	3.757	1.631	3.198	1.350	58	6.737	441	8.586	...
1968 4 ^e kwartaal	1.791	1.110	3.033	2.424	43	2.211	1.256	5.934	...
1969 1 ^e kwartaal	3.544	195	3.498	2.190	315	3.527	1.205	7.237	...
2 ^e kwartaal	3.280	...	3.077	1.185	1.401	3.298	473	6.357	...
3 ^e kwartaal	3.336	14	3.068	919	3.112	1.786	601	6.418	...
4 ^e kwartaal	5.143	30	3.761	844	2.500	5.210	380	8.934	...
1970 1 ^e kwartaal	4.015	934	3.300	1.075	28	6.719	427	8.249	...
2 ^e kwartaal	3.958	1.776	3.089	1.342	15	7.089	377	8.823	...
3 ^e kwartaal	3.681	1.500	3.131	1.351	188	6.328	445	8.312	...
4 ^e kwartaal	3.385	2.302	3.266	1.625	...	6.816	512	8.953	...
1970 Februari	2.676	424	3.791	1.241	...	5.424	226	6.891	...
Maart	3.856	2.163	2.488	1.091	7	6.781	628	8.507	...
April	4.017	1.247	2.687	1.125	...	6.514	312	7.951	...
Mei	3.069	2.299	3.867	1.980	...	6.925	329	9.235	...
Juni	4.817	1.764	2.690	901	48	7.833	489	9.271	...
Juli	3.514	1.062	3.253	1.240	528	5.241	820	7.829	...
Augustus	2.958	2.313	3.407	1.554	...	7.018	106	8.678	...
September	4.600	1.112	2.722	1.258	31	6.738	407	8.434	...
Oktober	2.738	2.992	2.776	2.084	...	5.703	719	8.506	...
November	3.349	1.941	3.471	1.484	...	6.981	296	8.761	...
December	4.068	1.961	3.556	1.302	...	7.767	516	9.585	...
1971 Januari	5.608	945	3.553	986	...	8.554	566	10.106	...
Februari	3.341	418	3.753	1.933	...	5.235	344	7.512	...

* Van 17 november 1959 tot 30 april 1969 gold voor het grootste deel van de op de daggeldmarkt verhandelde kapitalen het « Protocol opgemaakt met het oog op de deelneming aan de markt van het gewaarborgde daggeld ». Sedert 1 mei 1969 is een nieuw « Protocol tot regeling van de markt van het gewaarborgde daggeld » van kracht tussen het Rentenfonds, het Herdiscontering- en Waarborginstituut, de financiële instellingen van de overheidssector en van de particuliere sector die direct opeisbare middelen ontvangen, inlagen op deposito- of spaarboekjes of middelen voor termijnen die 3 maanden niet overschrijden. In deze tabel zijn bovendien kapitalen opgenomen die buiten deze Protocols werden verhandeld.

¹ Tot 31 december 1964 werden de gemiddelden berekend op basis van het aantal werkdagen van de periode. Met ingang van 1965, worden de gemiddelden berekend op basis van het totaal aantal dagen van de periode; deze laatste methode stemt overeen met de methode aangenomen door het H.W.I. bij de voorstelling van zijn gegevens.

² Deze kolom omvat inzonderheid de Algemene Spaar- en Lijfrentekas, de Nationale Maatschappij voor Krediet aan de Nijverheid, het Gemeentekrediet, de Nationale Maatschappij der Belgische Spoorwegen (tot 30 april 1969) en, sedert augustus 1960, diverse geldschieters « buiten Protocol ».

³ Deze kolom omvat inzonderheid de Nationale Delcredere dienst, de Nationale Kas voor Beroepskrediet, de Nationale Maatschappij voor Krediet aan de Nijverheid, het Gemeentekrediet, de Nationale Maatschappij der Belgische Spoorwegen (tot 30 april 1969).

**XVIII - 2. — HOUDERSCHAP VAN HET DOOR DE DEPOSITOBANKEN
GEDISCONTEERDE HANDELSPAPIER
EN VAN DE BANKACCEPTEN ¹**

(Miljarden franken)

Gemiddelde bedragen per einde periode ²	Portefeuille van				Totaal (5) = (1) tot (4)
	de depositobanken (1)	het Herdiscontering- en Waarborg- instituut ³ (2)	de overige instel- lingen van de markt van het particulier disconto en portefeuille in het buitenland (3)	de Nationale Bank van België ⁴ (4)	
1964	47,3	1,2	15,7	5,3	69,5
1965	56,6	1,9	15,0	4,0	77,5
1966	62,6	0,8	15,8	8,8	88,0
1967	74,3	2,5	17,7	6,8	101,3
1968	86,6	1,8	21,5	10,8	120,7
1969	89,9	2,2	19,5	26,0	137,6
1970	110,4	5,8	20,8	7,6	144,6
1968 4 ^e kwartaal	87,3	1,2	21,7	16,0	126,2
1969 1 ^e kwartaal	84,6	1,6	21,9	22,7	130,8
2 ^e kwartaal	88,1	1,9	20,3	27,1	137,4
3 ^e kwartaal	88,9	1,1	18,8	32,8	141,6
4 ^e kwartaal	98,0	4,4	16,9	21,2	140,5
1970 1 ^e kwartaal	102,5	5,4	18,9	12,2	139,0
2 ^e kwartaal	107,4	4,3	21,2	10,7	143,6
3 ^e kwartaal	113,9	6,4	20,3	4,7	145,3
4 ^e kwartaal	118,0	7,2	22,8	2,7	150,7

¹ Opgenomen bedragen van de disconto- en acceptkredieten in Belgische franken bij hun oorsprong verleend door de depositobanken aan bedrijven en particulieren (excl. de financiële instellingen, maar incl. de parastatale bedrijven), aan het Wegenfonds en aan het buitenland.

² Om die gemiddelden te berekenen heeft men eenmaal de uitstaande bedragen bij het begin en op het einde van de periode genomen en tweemaal de uitstaande bedragen op het einde van de tussenliggende maanden.

³ Bedrag van de portefeuille, met uitzondering van het bij de Nationale Bank geherdisconteerde gedeelte.

⁴ Aangezien de tabel uitsluitend betrekking heeft op de bij hun oorsprong door de depositobanken verleende kredieten, bevatten de cijfers van deze kolom niet de directe kredieten van de Nationale Bank.

N. B. — Voor de wijze van opstelling : zie *Tijdschrift voor Documentatie en Voorlichting*, XLII^e jaargang, deel II, nr 3, september 1967, blz. 243.

XVIII - 3. — BEDRIJVGHEID VAN DE VERREKENINGSKAMERS

Debetverrichtingen

Maandgemiddelden of maanden	Aantal kamers	Brussel						Provincie		Algemeen totaal	
		Geld op zeer korte termijn		Andere verrichtingen ¹		Totaal		Duizenden stukken	Miljarden franken	Duizenden stukken	Miljarden franken
		Duizenden stukken	Miljarden franken	Duizenden stukken	Miljarden franken	Duizenden stukken	Miljarden franken				
1964	39	2	148	605	269	607	417	358	82	965	499
1965	39	2	169	736	307	738	476	423	99	1.161	575
1966	39	2	160	1.146	322	1.148	482	507	117	1.655	599
1967	39	3	200	1.383	406	1.386	606	637	128	2.023	734
1968	39	3	220	1.707	474	1.709	695	835	146	2.544	841
1969	39	2	233	2.005	585	2.007	818	1.161	177	3.168	995
1970	39	3	268	2.819	643	2.822	911	1.546	198	4.368	1.109
1968 4 ^e kwartaal	39	2	191	1.861	547	1.863	738	930	166	2.793	904
1969 1 ^e kwartaal	39	3	234	1.854	559	1.857	793	998	166	2.855	959
2 ^e kwartaal	39	2	181	1.959	571	1.961	752	1.137	171	3.098	923
3 ^e kwartaal	39	2	207	1.998	601	2.000	808	1.160	177	3.160	985
4 ^e kwartaal	39	2	311	2.209	607	2.211	918	1.347	197	3.558	1.115
1970 1 ^e kwartaal	39	3	273	2.552	603	2.555	876	1.406	195	3.961	1.071
2 ^e kwartaal	39	3	267	2.819	656	2.822	923	1.562	200	4.384	1.123
3 ^e kwartaal	39	3	267	2.703	630	2.706	897	1.523	192	4.229	1.089
4 ^e kwartaal	40	3	265	3.203	683	3.206	948	1.694	205	4.900	1.153
1970 Februari	39	2	232	2.531	578	2.533	810	1.322	186	3.855	996
Maart	39	3	243	2.701	618	2.704	861	1.452	202	4.156	1.063
April	39	3	259	2.958	657	2.961	916	1.621	211	4.582	1.127
Mei	39	2	241	2.523	643	2.525	884	1.416	178	3.941	1.062
Juni	39	3	300	2.976	668	2.979	968	1.649	212	4.628	1.180
Juli	39	3	257	2.834	743	2.837	1.000	1.647	203	4.484	1.203
Augustus	39	3	253	2.411	562	2.414	815	1.417	179	3.831	994
September	40	3	291	2.865	584	2.868	875	1.505	196	4.373	1.071
Oktober	40	3	266	2.974	660	2.977	926	1.559	203	4.536	1.129
November	40	3	245	2.905	657	2.908	902	1.524	182	4.432	1.084
December	40	4	283	3.729	733	3.733	1.016	2.000	231	5.733	1.247
1971 Januari	40	3	325	3.070	697	3.073	1.022	1.338	193	4.411	1.215

¹ Effecten, overheidspapier, coupons, overschrijvingen, cheques, wissels, promessen, kwijtschriften, transacties met het buitenland, enz.

Bibliografische referenties : *Belgische Economische Statistieken 1941-1950 en 1950-1960* (N.B.B.). — *Tijdschrift voor Documentatie en Voorlichting* (N.B.B.) : XXVIIIe jaargang, deel I, nr 5, mei 1958 : « Een nieuwe statistiek : de daggeldmarkt (call money) » — XXXVe jaargang, deel I, nr 4, april 1960 : « De Belgische geldmarkt » — XXXVIIe jaargang, deel I, nrs 3 en 4, maart en april 1962 : « De hervorming van 1 januari 1962 en de Belgische geldmarkt » — XLIIe jaargang, deel II, nr 3, september 1967 : « Nieuwe tabellen aangaande de discontokredieten, voorschotten en acceptkredieten aan de bedrijven en particulieren en aan het buitenland ».

**XVIII - 4. — HERDISCONTO- EN VISUMPLAFONDS VAN DE BANKEN
BIJ DE NATIONALE BANK VAN BELGIE**

Einde periode	Plafonds		Aangerekende bedragen		Beschikbare marges
	In procenten van de in aanmerking genomen middelen ¹ (enkel algemene formule)	Bedragen (algemene formule en forfaitaire formule)	Geviseerd papier ³	Geherdisconteerd niet-geviseerd papier ⁵	
(1)	(2)	(3)	(4)	(5) = (2) - (3) - (4)	
1969 Mei	16	54,5	31,1	8,9	14,5
Juni	16	56,5	32,3	7,1	17,1
Juli	16	56,5	33,6	8,6	14,3
Augustus	14	48,9	32,1	9,8	7,0
September	14	50,0	32,6	6,6	10,8
Oktober	13 1/3	47,7	33,4	4,9	9,4
November	13 1/3 ²	47,7 ²	32,0	4,0	11,7
December	12	44,0	29,7	4,2	10,1
1970 Januari	11 1/3	41,5	28,5 ⁴	3,1 ⁴	9,9
Februari	10 2/3	40,0	28,7 ⁴	1,7 ⁴	9,6
Maart	10	37,6	27,2	1,1	9,3
April	10	37,7	28,0	2,8	6,9
Mei	10	38,6	28,4 ⁴	2,8 ⁴	7,4
Juni	9 1/2	36,8	26,0	2,2	8,6
Juli	9 1/2	38,1	23,5	3,5	11,1
Augustus	9 1/2	39,0	21,3	4,6	13,1
September	9	37,1	20,5	4,3	12,3
Oktober	9	37,1	20,4 ⁴	5,8 ⁴	10,9
November	9	38,0	21,0	6,3	10,7
December	9	38,0	20,7	6,2	11,1
1971 Januari	9	38,0	20,2 ⁴	6,4	11,4
Februari	9	39,0	19,3 ⁴	4,5 ⁴	15,2
Maart	8 2/3				

N. B. — Voor deze tabel, en met name kolom (5) « Beschikbare marges », zie het *Tijdschrift van de Nationale Bank van België*, XLVI^e jaargang, deel I, n^o 1, januari 1971, blz. V.

¹ De in aanmerking genomen middelen omvatten de eigen middelen, de uitgegeven obligaties en kasbons en de ontvangen deposito's in Belgische franken (direct opeisbare, op termijn, op boekjes) met uitzondering van de crediteurenrekeningen op naam van banken.

² Op 1 december 1969 zijn de volgens de algemene formule vastgestelde plafonds teruggebracht op 12 2/3 pct. van de in aanmerking genomen middelen. Op die datum bedroegen de plafonds (algemene formule en forfaitaire formule) fr. 40,5 miljard.

³ Al dan niet-geherdisconteerd papier met een resterende looptijd van minder dan twee jaar (sedert 31 maart 1970, met een resterende looptijd van ten ten hoogste een jaar voor de Créditexport-wissels).

⁴ Na afirek van de wissels die de laatste dag van de maand vervallen maar die pas geïnd konden worden in het begin van de volgende maand doordat ze vervielen op een zaterdag of op een feestdag.

⁵ Met inbegrip van de geherdisconteerde, gecertificeerde wissels en van die welke bij de Nationale Bank van België herdisconterbaar zijn en op de markt van het particulier disconto van het Herdisconto- en Waarborginstituut gemobiliseerd zijn.

XIX - 2. — DAGGELDRENTE

**XIX - 3. — RENTEVOET VAN DE SCHATKISTCERTIFICATEN
EN VAN DE CERTIFICATEN VAN HET RENTENFONDS**

Gemiddelden ¹	Einde tijdvak	Schatkistcertificaten op zeer korte termijn ²			Schatkistcertificaten B en certificaten van het Rentenfonds ³		Datum	Schatkistcertificaten uitgegeven bij toewijzing ⁷			
		1 maand	2 maanden	3 maanden	4 ⁶ 5 ⁶	6 maanden		9 maanden	12 maanden		
1964	3,35										
1965	3,17										
1966	3,88	1967	3,80	4,10	4,40	4,90	5,56	1966 13 dec.	6,05	6,10	6,25
1967	3,19	1968	4,00	4,50	5,00	5,25	4,44	1967 12 dec.	5,00	5,10	5,15
1968	2,84	1969	7,50	8,00	8,50	8,75	7,14	1968 10 dec.	5,25	5,30	5,30
1969	5,40	1970	6,15	6,55	6,95	7,25	8,13	1969 9 dec.	8,80	8,80	8,80
1970	6,25	1970 Febr. .	7,40	7,80	8,25	8,50	8,59	1970 8 dec.	7,45	*	7,75
1970 Februari	6,44	Maart .	7,25	7,65	8,10	8,35	8,37	1970 14 april	8,40	8,40	8,40
Maart	6,65	April .	7,20	7,60	8,05	8,30	8,30	12 mei	8,35	*	8,35
April	6,47	Mei ...	7,15	7,55	8,00	8,25	8,25	9 juni	8,35	*	*
Mei	6,74	Juni ..	7,15	7,55	8,00	8,25	8,25	14 juli	8,35	*	8,35
Juni	6,34	Juli ...	7,15	7,55	8,00	8,25	8,25	11 aug.	8,25	8,30	*
Juli	6,67	August.	7,00	7,40	7,80	8,10	8,16	8 sept.	8,15	8,20	8,25
Augustus	6,64	Sept. .	6,85	7,25	7,65	7,95	8,05	13 okt.	8,00	*	8,15
September	5,30	Okt. ..	6,50	6,90	7,30	7,60	7,77	10 nov.	7,60	7,60	7,90
Oktober	6,66	Nov. ..	6,30	6,70	7,10	7,40	7,46	8 dec.	7,45	*	7,75
November	5,93	Dec. ..	6,15	6,55	6,95	7,25	7,25	1971 12 jan.	7,35	7,50	7,65
December	5,55	1971 Jan. .	6,00	6,40	6,80	7,15	7,22	9 febr.	7,00	7,10	7,20
1971 Januari	4,84	Febr. .	5,00	5,40	5,80	6,25	6,67	9 maart	6,00	6,35	6,45
Februari	4,05										

¹ Het gaat om gewogen gemiddelden van de gemiddelde dagelijkse rentevoeten. (De weging houdt niet alleen rekening met de kapitalen die elke dag opgenomen werden in het kader van de protocols opgemaakt met het oog op de deelneming aan de markt van het gewaarborgde daggeld, maar ook met kapitalen die buiten deze protocols werden opgenomen.)

Tot einde december 1964 zijn de gemiddelden berekend op basis van het aantal werkdagen van de periode. Met ingang van 1965 werden de gemiddelden berekend op grond van het totaal aantal dagen van de periode; deze laatste berekeningsmethode stemt overeen met de methode aangenomen door het H.W.I. bij de voorstelling van zijn gegevens.

² Cf. Ministerieel besluit van 9 november 1957 (*Belgisch Staatsblad* van 10 november 1957, blz. 8028), gewijzigd bij ministerieel besluit van 25 maart 1964 (*Belgisch Staatsblad* van 28 maart 1964, blz. 3239).

³ De schatkistcertificaten B worden hetzij door de banken, hetzij door het Rentenfonds aangehouden; de certificaten van het Rentenfonds worden door de banken aangehouden en sedert mei 1965, in bijkomende mate, door overheidsinstellingen en private spaarkassen. Deze beide soorten certificaten vloeiden voort uit de hervorming van de geldmarkt in november 1957; de schatkistcertificaten B ontstonden uit de conversie, ten belope van F 8,9 miljard, van de schuld op korte termijn die toen bij de banken was ondergebracht, terwijl het saldo van die schuld, zegge F 20 miljard, werd omgezet in schatkistcertificaten A op 12 maanden tegen 1 15/16 pct. (Ministerieel besluit van 9 november 1957, *Belgisch Staatsblad* van 10 november 1957, blz. 8080). Bij K.B. van 20-12-1962 worden de A-certificaten omgezet in een « Speciale Conversieling 1962 » terugbetaalbaar in 20 jaar en verdeeld in drie tranches (F 10.000 miljoen, F 5.000 miljoen en F 4.820 miljoen) met een rentevoet van 3,50 pct. 's jaars respectievelijk vanaf 1-1-1962, 31-12-1966 en 31-12-1971. Vóór deze data blijft de rentevoet bepaald op 1 15/16 pct. 's jaars. Het uitstaande bedrag van de schatkistcertificaten B schommelt niet; op 8 april 1960 werd het nochtans door omzetting van schatkistcertificaten A op F 0,1 miljard gebracht. Sedert de hervorming van de geldmarkt van november 1957 waren de schatkistcertificaten A en B en de certificaten van het Rentenfonds het enige overheidspapier dat in aanmerking kwam voor de samenstelling van de zgn. « gedeeltelijke » dekking van de deposito's op maximum één maand bij de banken met grote en gemiddelde circulatie, tot bij de opheffing van deze dekking op 1 januari 1962. Tot einde 1961 was de rente van de schatkistcertificaten B en van de certificaten van het Rentenfonds gebonden aan de discontovoet van de Nationale Bank van België voor geaccepteerde in een bank gedomicilieerde wissels; sedert 1 januari 1962 wordt de rente voor de certificaten van het Rentenfonds vastgesteld door wekelijkse toewijzingen die eveneens de rente voor de schatkistcertificaten B bepalen.

⁴ Percentage van de laatste wekelijkse toewijzing van de maand.

⁵ Gewogen gemiddelde van de percentages bepaald door de wekelijkse toewijzingen van het jaar of van de maand.

⁶ Enige rentevoet, geldig voor al de toegewezen certificaten (hoogste door het Rentenfonds in aanmerking genomen rentevoet).

⁷ Enige rentevoeten geldig voor al de toegewezen certificaten (hoogste door de Schatkist in aanmerking genomen rentevoeten).

* Geen toewijzing.

**XIX - 4. — RENTETARIEF VOOR DEPOSITO'S IN BELGISCHE FRANKEN
BIJ DE BANKEN ¹**

Datum van de wijziging	Depositorekeningen				
	dadelijk opvraagbaar	met 15 dagen opzegging ²	Op termijn ²		
			1 maand	3 maanden	6 maanden
Tarief van kracht op 31-12-1963	0,50	1,20	2,10	3,00	3,50
1964 23 maart	0,50	1,20	2,30	3,30	3,80
24 juni	0,50	1,20	2,50	3,30	3,80
13 juli	0,50	1,30	3,00	3,50	4,00
1966 1 juli	0,50	1,50	3,20	3,80	4,30
1967 1 mei	0,50	1,50	3,00	3,60	4,10
1968 1 januari	0,50	1,25	2,70	3,40	4,00
8 april	0,50	1,00	2,20	3,00	3,50
1969 15 februari	0,50	1,25	2,70	3,50	4,00
1 april	0,50	1,50	3,20	4,00	4,50
10 juni	0,50	2,00	4,00	4,75	5,25
1 september	0,50	2,50	4,50	5,25	5,50
10 november	0,50	3,00	5,00	6,00	6,25
1970 9 november	0,50	3,00	4,50	5,50	6,00
1971 1 februari	0,50	3,00	4,25	5,25	5,75

¹ Tarief toegepast door ca. 25 banken, waaronder de voornaamste. Andere banken, vooral regionale, passen over het algemeen een hoger tarief toe.

² De veranderingen van de rente van de deposito's met opzegtermijn en van de deposito's op termijn zijn naargelang de marktvoorwaarden, de toestand van de betalingsbalans en het conjunctuurverloop, het voorwerp van een akkoord tussen de N.B.B. en de Belgische Vereniging der Banken dat door overleg is voorafgegaan.

**XIX - 5. — RENTETARIEVEN DOOR DE ALGEMENE SPAAR- EN LIJFRENTEKAS
TOEGEPAST OP GEWONE SPAARBOEKJES**

Datum van de wijziging	1e tranche 1		2e tranche 2	
	Rentetarief	Getrouwheidspremie ³	Rentetarief	Getrouwheidspremie ³
Tarief van kracht op 31-12-1963	3,00	0,30	2,00	0,20
1964 1 januari	3,00	0,40	2,00	0,30
1965 1 januari	3,00	0,50	2,00	0,40
1969 1 januari	3,00	1,00 ⁴	2,00	1,00 ⁴
1970 1 januari	3,50	1,00	2,50	1,00

¹ Rentetarieven toegekend aan inlagen (of delen van inlagen) tot : F 250.000 tijdens de periode van 1-1-1958 tot 31-12-1964; F 350.000 tijdens de periode van 1-1-1965 tot 31-12-1966; F 500.000 vanaf 1-1-1967.

² Rentetarieven toegekend aan het deel van de inlagen dat de bij 1 gestelde grenzen overtreft.

³ De getrouwheidspremie wordt toegekend aan iedere inlage of deel van inlage die tijdens het hele kalenderjaar (van 1965 af : tussen de 16^e januari en de 31^e december van hetzelfde jaar) in het spaarboekje ingeschreven bleef.

⁴ In april 1969 werd de getrouwheidspremie voor het boekjaar 1969 resp. op 0,75 pct. (1e tranche) en 0,60 pct. (2e tranche) gebracht en in juni 1969 op 1 pct. voor alle inlagen zonder beperking.

XIX - 6. — RENDEMENT VAN VAST RENTENDE WAARDEN OP DE BEURS TE BRUSSEL *

Begin der periode	Leningen uitgegeven vóór 1 december 1962						Leningen uitgegeven na 1 december 1962					
	Geïnfi- ceerde schuld	Vervaldag binnen 2 tot 5 jaar		Vervaldag op meer dan 5 jaar ¹		Gewogen gemiddelden (excl. de Geïnfi- ceerde schuld) ²	Vervaldag binnen 2 tot 5 jaar		Vervaldag op meer dan 5 jaar ¹		Gewogen gemiddelden ²	
		(rendement alleen berekend volgens de notering)	Staat	Para- statale instel- lingen en steden	Staat		Para- statale instel- lingen en steden	Staat	Para- statale instel- lingen en steden	Staat		Para- statale instel- lingen en steden
			4 pct. 1e r.	4 tot 5,75 pct.	3 tot 5,25 pct.		4,75 tot 5,50 pct.	4 tot 5,50 pct.	6,25 tot 8,00 %	5,50 tot 7,10 %		5 tot 8,50 pct.
1960	4,21	4,72	4,79	5,21	5,10	5,11	—	—	—	—	—	
1961	4,39	5,55	5,69	6,07	5,80	5,89	—	—	—	—	—	
1962	4,40	5,21	5,34	5,74	5,70	5,64	—	—	—	—	—	
1963	4,05	4,54	4,50	4,96	5,02	4,94	—	—	—	—	—	
1964	4,04	5,04	4,92	5,32	5,21	5,23	—	—	5,98	5,95	5,98	
1965	4,06	5,38	5,38	5,62	5,60	5,53	—	—	6,43	6,55	6,47	
1966	4,06	5,35	5,46	5,66	5,64	5,54	—	—	6,45	6,54	6,49	
1967	4,07	5,83	5,82	5,85	5,84	5,84	—	—	6,76	6,81	6,80	
1968	4,06	5,67	5,56	5,70	5,70	5,66	—	—	6,58	6,68	6,64	
1969	4,06	5,82	5,37	5,58	5,76	5,69	6,61	6,62	6,65	6,71	6,69	
1970 Januari	4,09	7,09	6,75	6,19	6,68	6,78	7,37	7,96	7,80	8,20	7,93	
Februari	4,09	6,99	6,76	6,09	6,65	6,69	7,29	7,69	7,82	8,18	7,91	
Maart	4,09	6,81	6,71	6,02	6,60	6,59	7,03	7,40	7,65	7,99	7,76	
April	4,09	6,80	6,73	5,93	6,61	6,59	6,99	7,48	7,64	7,97	7,75	
Mei	4,09	6,87	6,83	6,00	6,69	6,66	7,13	7,67	7,78	8,01	7,84	
Juni	4,09	6,83	6,84	5,95	6,68	6,65	6,99	7,66	7,77	8,01	7,83	
Juli	4,09	6,89	6,89	5,94	6,54	6,66	6,97	7,61	7,83	8,00	7,87	
Augustus	4,09	6,84	6,87	5,88	6,42	6,59	6,82	7,35	7,76	7,93	7,79	
September	4,09	6,96	7,05	5,93	6,41	6,66	7,02	7,28	8,01	8,09	8,00	
Oktober	4,11	7,08	7,09	6,08	6,47	6,77	7,10	7,87	8,05	8,19	8,07	
November	4,11	6,88	6,94	5,90	6,44	6,64	7,22	7,44	7,83	8,09	7,90	
December	4,11	6,71	6,82	5,70	6,41	6,53	7,16	7,09	7,72	8,07	7,83	
1971 Januari	4,11	6,74	6,52	5,70	6,39	6,50	6,92	7,37	7,79	7,97	7,78	
Februari	4,11	6,39	6,41	5,62	6,32	6,32	6,92	7,37	7,72	7,89	7,70	
Maart	4,11	6,27	6,13	5,56	6,17	6,18	6,82	7,08	7,42	7,50	7,40	

* Tenzij anders vermeld is het gemiddelde rendement het percentage dat, toegepast bij de berekening van de actuele waarde van de gezamenlijke nog te ontvangen termijnen (aflossing, rente, gebeurlijke loten en premies) van de annuïteit, een actuele waarde geeft die gelijk is aan de koopprijs van het uitstaande kapitaal, berekend volgens de dagnotering, verhoogd met de courtage en gebeurlijk met de opgelopen rente.

¹ Excl. niet aflosbare leningen. — ² Incl. leningen van vennootschappen op meer dan 5 jaar.

N. B. — Voor de wijze van opstelling : zie *Tijdschrift voor Documentatie en Voorlichting*. XXXIe jaargang, deel I, nr 2, februari 1956.

Bibliografische referenties : *Belgisch Staatsblad* : weekstaten van de N.B.B. — *Tijdschrift voor Documentatie en Voorlichting* (N.B.B.) : XXVIe jaargang, deel I, nr 6, juni 1951 : « De daggeldmarkt sedert september 1950 » ; XXVIIIe jaargang, deel I, nr 5, mei 1953 : « Een nieuwe statistiek : de daggeldmarkt (call money) » ; XXXIe jaargang, deel II, nr 5, november 1957 : « De hervorming van de geldmarkt » ; XXXV^e jaargang, deel I, nr 4, april 1960 : « De Belgische geldmarkt » ; XXXVIIe jaargang, deel I, nr^s 3 en 4, maart en april 1962 : « De hervorming van 1 januari 1962 en de Belgische geldmarkt ».

XX. — BUITENLANDSE CIRCULATIEBANKEN

1. — DISCONTOVOET *

Maand van de wijzigingen	Duiteland		Verenigde Staten 1		Frankrijk		Groot-Brittannië		Italië		Nederland		Canada		Zwitserland	
	Datum	Discontovoet	Datum	Discontovoet	Datum	Discontovoet	Datum	Discontovoet	Datum	Discontovoet	Datum	Discontovoet	Datum	Discontovoet	Datum	Discontovoet
Tarief van kracht op 31-12-1963		3,—		3,50		4,—		4,—		3,50		3,50		4,—		2,—
1964 Januari ...							27	5,—			6	4,—				
Februari ...											4	4,50			3	2,50
Juni																
Juli																
November .			24	4,—			23	7,—					23	4,25		
1965 Januari ...	22	3,50														
April					9	3,50										
Juni							3	6,—								
Augustus .	13	4,—														
December .			6	4,50									6	4,75		
1966 Maart													14	5,25		
Mei	27	5,—									2	5,—				
Juli							14	7,—							6	3,50
1967 Januari ...	6	4,50					26	6,50					30	5,—		
Februari ..	17	4,—														
Maart							16	6,—			15	4,50				
April	14	3,50	7	4,—									7	4,50		
Mei	12	3,—					4	5,50							10	3,—
Juli																
September .													28	5,—		
Oktober ..							19	6,—								
November .							9	6,50								
November .			20	4,50			18	8,—					20	6,—		
1968 Januari ...													22	7,—		
Maart			22	5,—			21	7,50					15	7,50		
April			19	5,50												
Juli					4	5,—							2	7,—		
Juli													29	6,50		
Augustus .			30	5,25												
September .							19	7,—					3	6,—		
November .																
December .			18	5,50		13	6,—					20	5,—	18	6,50	
1969 Februari .								27	8,—							
Maart													3	7,—		
April	18	4,—	4	6,—							9	5,50				
Juni	20	5,—			13	7,—							11	7,50		
Juli									1	5,—			16	8,—		
Augustus .									14	5,50		4	6,—			
September .	11	6,—													15	3,75
Oktober ..					8	8,—										
1970 Maart	9	7,50					5	7,50	9	7,—						
April							15	7,—								
Mei													12	7,50		
Juni													1	7,—		
Juli	16	7,—														
Augustus .							27	7,50								
September .													1	6,50		
Oktober ...							20	7,—								
November .	18	6,50	13	5,75									12	6,00		
December .	3	6,00	4	5,50												
1971 Januari ...			8	5,25	8	6,50										
Januari ...			22	5,—												
Februari ..			19	4,75									15	5,75		
Februari ..													24	5,25		

* Voor de bepalingen van de officiële discontotarieven: zie « International Financial Statistics » (I.M.F.).

1 Federal Reserve Bank of New York.

2 Sedert 1 juli 1969 zijn er in Italië twee discontotarieven. De discontovoet waarvan hier sprake is, die welke wordt toegepast op de kredietinstellingen die, tijdens het kalenderhalfjaar dat aan de verrichting voorsafgaat, op het herdisconto en beroep hebben gedaan voor een bedrag dat groter is dan 5 pct. van hun verplichte reserves.

XX - 2. — BANQUE DE FRANCE

(millions de francs français)

	1967 31 décembre	1968 31 décembre	1969 31 décembre	1970 31 décembre	1970 8 janvier	1971 7 janvier	1970 5 février	1971 4 février
ACTIF								
Encaisse or	4.322	4.322	4.862	4.862	4.862	4.862	4.862	4.862
Disponibilités à vue à l'étranger	25.618	16.356	15.238	21.392	15.246	21.470	15.444	22.598
Avances au Fonds de Stabilisation des changes ¹	4.683	1.216	1.368	3.407	1.368	4.289	2.287	4.264
<i>Concours au Fonds Monétaire Interna- tional</i>	4.423	1.216	1.368	2.083	1.368	2.083	1.368	2.083
<i>Acquisition de droits de tirage spéciaux</i> <i>Autres opérations</i>	—	—	—	952	—	1.844	—	1.882
	260	372	...	362	919	299
Annuités de Prêt de la B.I.R.D. et de l'E.I.B.	1.380	1.290	1.341	1.161	1.290	1.110	1.290	1.110
Monnaies divisionnaires	7	32	44	18	47	116	91	94
Comptes courants postaux	1.194	1.514	252	301	331	398	239	262
Prêts à l'Etat ²	5.450	5.450	5.450	5.450	5.450	5.450	5.450	5.450
Avances à l'Etat ³	3.153	3.368	2.899	1.651	3.452	3.452	3.452	3.452
Portefeuille d'escompte	25.185	36.468	37.546	35.434	42.571	32.975	37.517	22.544
Mobilisation de créances sur la France								
Effets représentatifs de crédits à court terme :								
<i>Obligations cautionnées</i>	1.810	839	901	98	3.358	571	422	2.938
<i>Effets garantis par l'Office des céréa- les</i> ⁴	1.859	2.930	2.907	2.709	2.963	2.725	2.516	1.003
<i>Autres effets sur la France</i>	7.697	10.643	8.278	7.124	8.675	6.997	8.382	3.614
Effets de mobilisation de crédits à moyen terme :								
<i>Prêts spéciaux à la construction</i>	2.565	4.751	4.707	4.769	5.448	2.442	4.187	...
<i>Autres crédits à moyen terme</i>	2.249	4.335	6.632	4.290	6.924	3.947	6.483	1.782
Mobilisation de créances sur l'étranger								
Effets représentatifs de crédits à court terme	4.722	7.760	7.310	8.429	8.435	8.544	8.521	5.108
Effets de mobilisation de créances à moyen terme	4.283	5.210	6.811	8.015	6.768	7.749	7.006	8.099
Effets négociables achetés en France ⁵ ..	3.443	12.251	22.499	16.423	17.969	20.419	17.655	26.487
Avances à 30 jours sur effets publics ...	212	—	—	—	—	—	—	—
Avances sur titres	86	142	130	60	133	57	137	63
Effets en cours de recouvrement	1.638	3.375	2.806	4.724	1.218	1.663	1.465	1.904
Divers	1.815	5.432	2.082	1.718	1.845	1.707	1.296	2.252
Total ...	78.186	91.216	96.517	96.601	95.782	97.968	91.185	95.342
PASSIF								
Engagements à vue :								
Billets au porteur en circulation	70.508	72.194	72.398	75.621	72.374	75.747	70.938	74.398
Comptes courants des établissements astreints à la constitution de réserves	3.606	7.056	5.262	7.663	5.468	8.389	5.214	8.700
Autres comptes créditeurs	1.761	5.074	12.133	7.471	10.699	7.360	11.114	7.413
<i>Compte courant du Trésor public</i>	1	1	1	1	1	1	1
<i>Comptes des banques, institutions et personnes étrangères</i>	246	3.405	9.727	5.781	8.777	5.794	9.280	5.856
<i>Autres comptes courants et de dépôts de fonds; dispositions et autres engagements à vue</i>	1.515	1.668	2.405	1.689	1.921	1.565	1.833	1.556
Compte spécial du Fonds de Stabilisation des changes - Contrepartie des alloca- tions de droits de tirage spéciaux	—	—	—	919	—	1.811	919	1.811
Plus-value de réévaluation 1969 ⁶	—	—	2.351	—	2.351	—	—	—
Capital de la Banque	250	250	250	250	250	250	250	250
Divers	2.061	6.642	4.123	4.677	4.640	4.411	2.750	2.770
Total ...	78.186	91.216	96.517	96.601	95.782	97.968	91.185	95.342

¹ Convention du 27 juin 1949.

² Convention du 29 octobre 1959 approuvée par la loi du 28 décembre 1959 et convention du 3 mai 1962 approuvée par la loi du 7 juin 1962.

³ Convention du 29 octobre 1959, approuvée par la loi du 28 décembre 1959.

⁴ Loi du 15 août 1936, décret du 29 juillet 1939 et loi du 19 mai 1941.

⁵ Décret du 17 juin 1938.

⁶ Convention du 4 décembre 1969 approuvée par la loi du 24 décembre 1969.

XX - 3. — BANK OF ENGLAND

(millions of £)

	1967 February 28	1968 February 28	1969 February 28	1970 February 28	1970 January 7	1971 January 6	1970 February 4	1971 February 10
--	---------------------	---------------------	---------------------	---------------------	-------------------	-------------------	--------------------	---------------------

ISSUE DEPARTMENT

Government Debt	11	11	11	11	11	11	11	11
Other Government Securities	2.888	3.038	3.188	3.202	3.361	3.451	3.211	3.458
Other Securities	1	1	1	37	28	188	28	231
Coin other than Gold Coin
Total ...	2.900	3.050	3.200	3.250	3.400	3.650	3.250	3.700

Notes Issued :								
In Circulation	2.869	3.016	3.140	3.243	3.360	3.598	3.201	3.644
In Banking Department	31	34	60	7	40	52	49	56
Total ...	2.900	3.050	3.200	3.250	3.400	3.650	3.250	3.700

BANKING DEPARTMENT

Government Securities	458	526	486	403	479	603	395	684
Other Securities :								
Discounts and Advances	93	88	70	91	34	64	50	106
Securities	27	31	89	89	54	37	82	43
Notes	31	34	60	7	40	52	49	56
Coin	1	1	1	2	2	2	2	2
Total ...	610	680	706	592	609	758	578	891

Capital	15	15	14	15	14	15	14	14
Rest	4	4	4	4	4	4	4	4
Public Deposits	12	13	12	15	11	13	12	12
(including Exchequer, National Loans Fund, National Debt Commissioners and Dividend Accounts)								
Special Deposits	201	218	231	220	226	391	226	398
Other Deposits :								
Bankers	268	302	301	199	212	157	188	235
Other Accounts	110	128	144	139	142	178	134	228
Total ...	610	680	706	592	609	758	578	891

XX - 4. — FEDERAL RESERVE BANKS ¹

(millions of \$)

	1966 December 31	1967 December 31	1968 December 31	1969 December 31	1969 December 10	1970 December 9	1970 January 7	1971 January 6
ASSETS								
Gold certificate account	12.674	11.481	10.026	10.036	10.036	10.834	10.036	10.464
Special Drawing Rights certificate account	—	—	—	—	—	400	—	400
Cash	298	360	207	110	115	218	111	218
Discounts and advances	173	141	188	183	666	285	164	286
Acceptances :								
Bought outright	69	75	58	64	58	41	64	59
Held under repurchase agreement	124	89	93
Federal agency obligations :								
Held under repurchase agreement	34	38	94
U.S. Government securities :								
Bought outright :								
Bills	11.803	15.975	18.756	22.266	22.265	24.152	21.803	25.608
Certificates	4.351
Notes	21.302	26.918	28.706	31.392	31.392	32.973	31.392	33.236
Bonds	6.199	6.087	5.475	3.496	3.496	2.806	3.496	2.941
Total bought outright ...	43.655	48.980	52.937	57.154	57.153	59.937	56.691	61.785
Held under repurchase agreement	627	132	261
Total U.S. Government securities ...	44.282	49.112	52.937	57.154	57.153	59.937	56.691	62.046
Total loans and securities	44.682	49.455	53.183	57.401	57.877	60.263	56.919	62.758
Cash items in process of collection	7.879	8.465	9.417	10.564	9.379	9.852	11.368	13.063
Bank premises	107	112	113	116	114	128	116	128
Other assets	1.418	2.153	2.894	2.627	1.968	885	2.588	1.031
Total assets ...	67.058	72.026	75.840	80.854	79.489	82.580	81.138	87.882

LIABILITIES

Federal Reserve notes	39.339	41.642	44.726	47.473	47.157	50.207	46.985	50.118
Deposits :								
Member bank reserves	19.794	20.999	21.773	22.085	21.581	21.124	22.767	25.470
U.S. Treasurer - general account	416	1.123	703	1.312	1.116	830	1.057	1.105
Foreign	174	135	216	134	104	118	229	154
Other	588	663	747	807	415	753	503	723
Total deposits ...	20.972	22.920	23.439	24.338	23.217	22.825	24.556	27.452
Deferred availability cash items	5.369	5.972	6.020	7.124	6.799	7.174	7.619	8.280
Other liabilities and accrued dividends ...	238	296	395	581	610	604	568	569
Total liabilities ...	65.918	70.830	74.580	79.516	77.783	80.810	79.728	86.419

CAPITAL ACCOUNTS

Capital paid in	570	598	630	669	667	695	673	702
Surplus	570	598	630	669	630	669	669	702
Other capital accounts	409	406	68	59
Total liabilities and capital accounts ...	67.058	72.026	75.840	80.854	79.489	82.580	81.138	87.882
Contingent liability on acceptances purchased for foreign correspondents	191	156	109	146	145	238	145	249

¹ Consolidated statement of condition of the twelve Federal Reserve Banks.

XX - 5. — DE NEDERLANDSCHE BANK
(miljoenen guldens)

	1966 31 december	1967 31 december	1968 31 december	1969 31 december	1970 5 januari	1971 4 januari	1970 9 februari	1971 8 februari
ACTIVA								
Goud	6.234	6.166	6.115	6.198	6.198	6.437	6.231	6.527
Vorderingen en geldswaardige papieren luidende in goud of in buitenlandse geldsoorten	1.119	2.023	984	1.344	1.343	2.770	1.330	2.116
Buitenlandse betaalmiddelen
Vorderingen op het buitenland luidende in guldens	53	50	19	6	10	11	7	3
Bijzondere trekkingsrechten in het I.M.F.	—	—	—	—	—	793	346	1.155
Wissels, promessen, schatkistpapier en schuldbrieven in disconto	78	203	211	463	262	129	262	72
Wissels, schatkistpapier en schuldbrieven door de Bank gekocht (art. 15, onder 4 ^o van de Bankwet 1948)	1.139	895	1.613	1.043	1.033	1.387	1.284	1.375
Voorschotten in rekening-courant en beleningen	234	283	418	876	607	54	598	239
Voorschotten aan de Staat (art. 20 van de Bankwet 1948)
Nederlandse munten	22	20	28	30	29	26	35	25
Belegging van kapitaal en reserves	162	183	226	254	264	288	264	288
Gebouwen en inventaris
Diverse rekeningen	20	24	21	47	332	20	11	20
Totaal ...	9.061	9.847	9.635	10.261	10.078	11.915	10.368	11.820

PASSIVA								
Bankbiljetten in omloop	8.245	8.558	8.703	9.276	9.113	9.687	8.864	9.352
Rekening-courantsaldo's in guldens van ingezetenen	437	873	472	433	141	1.042	631	1.241
<i>s' Rijks schatkist</i>	326	775	394	288	8	611	572	1.183
<i>Banken in Nederland</i>	76	43	31	87	85	320	12	29
<i>Andere ingezetenen</i>	35	55	47	58	48	111	47	29
Rekening-courantsaldo's in guldens van niet-ingezetenen	56	57	61	70	62	73	64	79
<i>Buitenlandse circulatiebanken en daarmee gelijk te stellen instellingen</i> ...	50	48	42	59	49	56	54	52
<i>Andere niet-ingezetenen</i>	6	9	19	11	13	17	10	27
Saldo's luidende in buitenlandse geldsoorten	13	13	7	8	8	4	5	5
Tegenwaarde toegewezen bijzondere trekkingsrechten in het I.M.F.	—	—	—	—	—	587	316	587
Kapitaal	20	20	20	20	20	20	20	20
Reserves	171	209	244	268	244	268	244	268
Diverse rekeningen	119	117	128	186	490	234	224	268
Totaal ...	9.061	9.847	9.635	10.261	10.078	11.915	10.368	11.820

N. B. — Circulatie der door de Bank namens de Staat in het verkeer gebrachte muntbiljetten	72	34	24	18	18	16	18	15
--	----	----	----	----	----	----	----	----

XX - 6. — BANCA D'ITALIA

(miliardi di lire)

	1967 dicembre	1968 dicembre	1969 dicembre	1970 dicembre p	1969 ottobre	1970 ottobre	1969 novembre	1970 novembre
Oro in cassa	1.500	1.827	1.847	1.804	1.846	1.864	1.847	1.863
Cassa ¹	44	37	37	39	37	34	27	28
Portafoglio ²	1.243	1.333	1.652	1.035	1.199	1.082	1.254	1.033
Effetti ricevuti per l'incasso
Anticipazioni ³	1.209	1.337	1.644	842	1.356	834	1.099	656
Prorogati pagamenti
Ufficio italiano dei cambi	2.474	2.086	1.626	1.687	1.558	1.407	1.599	1.421
Disponibilita in divisa all'estero	—
Titoli emessi o garantiti dallo Stato ⁴ ...	747	1.035	2.447	3.221	1.988	2.536	2.150	2.593
Immobili
Debitori diversi	365	531	680	937	891	717	684	714
Anticipazioni straordinarie al Tesoro	339	339	339	339	339	339	339	339
C/c servizio tesoreria	166	287	...	1.592	...	1.374	...	1.661
Servizi diversi per conto dello Stato	61	91	138	78	119	41	121	37
Spese	157	179	230	260	122	167	125	174
Totale attivo ...	8.305	9.082	10.643	11.834	9.455	10.395	9.245	10.519
Circolazione dei biglietti ⁵	5.126	5.390	6.100	6.619	5.219	5.812	5.331	5.831
Vaglia, assegni e debiti a vista ⁶	52	110	106	193	27	53	41	65
Conti correnti liberi	256	186	87	284	65	56	40	70
Conti correnti vincolati	2.162	2.425	2.784	3.305	2.717	3.230	2.711	3.338
Creditori diversi	537	775	1.200	1.133	1.125	1.043	920	1.006
C/c servizio tesoreria	113	...	162	...	59	...
Capitale
Fondo di riserva ordinario	9	9	10	12	10	12	10	12
Fondo di riserva straordinario	6	7	7	10	7	9	7	9
Rendite	157	180	236	278	123	180	126	188
Utile provvisorio del precedente esercizio .	—	—	—	—	—	—	—	—
Totale passivo e patrimonio ...	8.305	9.082	10.643	11.834	9.455	10.395	9.245	10.519
Depositanti di titoli e valori	7.340	8.089	11.378	11.351	9.294	9.407	9.538	9.740
1 Compresi biglietti e monete di Stato	24	14	11	10	13	14	13	13
2 Compreso finanziamento ammassi e acquisto grano :								
— aziende di credito	441	506	556	605	544	600	545	603
— istituti speciali	335	324	349	371	344	368	345	369
3 Comprese anticipazioni a :								
— aziende di credito	1.208	1.332	1.624	817	1.337	807	1.075	627
— altri	1	6	20	25	19	27	24	28
4 Compresi BOT	153	80	337	—	374	5	374	—
5 Compresi biglietti presso il Tesoro	2	2	3	n.b.	1	1	1	n.b.
6 Compresi vaglia cambiari	28	20	20	26	25	21	26	27

XX - 7. — DEUTSCHE BUNDESBANK

(Millionen DM)

(Oude voorstelling van de posten van de weekstaat)

	1967 31. Dezember	1968 31. Dezember	1969 31. Dezember	1970 31. Dezember	1970 7. Januar	1970 6. Februar
AKTIVA						
Gold	16.647	17.881	14.700	14.340	14.697	14.697
Guthaben bei ausländischen Banken und Geldmarktanlagen im Ausland	10.353	11.503	5.693	28.362	5.392	6.774
Sonstige Geldanlagen im Ausland und Forderungen an das Ausland	1.000	3.715	4.200	2.339	4.200	2.200
Ziehungsrechte in der Goldtranche	—	—	—	3.357	—	—
Sonderziehungsrechte	—	—	—	943	738	738
Sorten, Auslandswechsel und -schecks ...	1.953	3.134	3.445	2.911	3.561	3.672
Deutsche Scheidemünzen	200	191	138	162	146	182
Postscheckguthaben	418	470	451	447	363	188
Inlandswechsel	2.922	2.139	11.425	14.152	13.266	15.795
Schatzwechsel und unverzinsliche Schatz- anweisungen	5	578	285	577	300
Lombardforderungen	950	875	2.797	1.682	3.717	2.230
Kassenkredite	2.220	1.344	1.974	2.434	1.270	1.142
Wertpapiere	2.317	1.688	1.031	760	1.034	1.056
Ausgleichsforderungen und unverzinsliche Schuldverschreibung	6.438	6.148	6.653	8.683	6.637	7.032
Kredite an Bund für Beteiligung an inter- nationalen Einrichtungen	3.639	4.053	1.173	...	1.173	1.173
Forderung an Bund wegen Forderungs- erwerb aus Nachkriegswirtschaftshilfe ..	1.534	783	722	386	722	722
Kredite an internationale Einrichtungen und Konsolidierungskredite	2.448	3.969	1.699	1.992	1.699	1.873
<i>darunter</i> : a) an I.W.F.	670	2.032
b) an Weltbank	1.447	1.644	1.544	1.925	1.544	1.718
c) aus der Abwicklung der E.Z.U.	331	243	155	67	155	155
Ausgleichsbedarf für Neubewertung der Gold- und Devisenpositionen	—	—	—	—	—	—
Sonstige Aktiva	830	813	2.017	1.655	711	543
	53.869	58.711	58.696	84.890	59.903	60.317
PASSIVA						
Banknotenumlauf	31.574	32.499	34.617	36.479	33.015	32.471
Einlagen von	17.628	21.255	21.089	29.618	23.350	24.318
<i>Kreditinstituten</i>	15.179	17.579	16.890	26.231	20.139	20.106
<i>Öffentlichen Einlegern</i>	2.115	3.299	3.826	2.987	2.859	3.913
<i>Anderen inländischen Einlegern</i>	334	377	373	400	352	299
Sondereinlagen	—	—	—	5.382	—	—
<i>Konjunkturausgleichsrücklagen</i>	—	—	—	2.937	—	—
<i>Konjunkturzuschlag zu den Einkom- mensteuern</i>	—	—	—	2.189	—	—
<i>Sonstige (Bundesbildungsanleihe)</i> ...	—	—	—	256	—	—
Verbindlichkeiten aus dem Auslandsge- schäft	643	365	472	380	421	370
<i>Einlagen ausländischer Einleger</i>	506	322	383	343	376	325
<i>Sonstige</i>	137	43	89	37	45	45
Ausgleichsposten für zugeteilte Sonder- ziehungsrechte	—	—	—	738	738	738
Verbindlichkeiten aus abgegebenen Mobi- lisierungs- und Liquiditätspapieren ...	—	—	—	7.532	—	—
Rückstellungen	1.925	2.110	1.170	1.170	1.170	1.170
Grundkapital	290	290	290	290	290	290
Rücklagen	1.080	1.180	860	860	860	860
Sonstige Passiva	729	1.012	198	2.441	59	100
	53.869	58.711	58.696	84.890	59.903	60.317

XX · 7. — DEUTSCHE BUNDESBANK

(Millionen DM)

(Nieuwe voorstelling van de posten van de weekstaat)

	1970 31. Dezember	1971 7. Januar	1971 5. Februar			
AKTIVA						
Gold, Auslandsforderungen und sonstige Auslandsaktiva	51.338	51.820	53.052			
Gold	14.340	14.337	14.335			
Guthaben bei ausländischen Banken und Geldmarktanlagen im Ausland	28.362	28.210	29.178			
Sonstige Geldanlagen im Ausland	2.200	2.200	2.200			
Reserveposition im Internationalen Währungsfonds und Sonderziehungsrechte	4.300	4.936	5.106			
Kredite und sonstige Forderungen an das Ausland	2.131	2.131	2.226			
Sorten und Auslandsschecks	5	6	7			
Kredite an inländische Kreditinstitute	18.739	16.750	20.752			
Inlandswechsel	14.152	13.546	17.129			
Auslandswechsel	2.905	2.676	2.721			
Lombardforderungen	1.682	528	902			
Kredite und Forderungen an Bund, Sondervermögen des Bundes und Länder	11.788	11.856	10.533			
Kassenkredite (Buchkredite)	2.434	2.502	1.323			
Schatzwechsel und unverzinsliche Schatzanweisungen	285	285	140			
Ausgleichsforderungen und unverzinsliche Schuldverschreibung	8.683	8.683	8.683			
Forderung an Bund wegen Forderungserwerb aus Nachkriegswirtschaftshilfe	386	386	387			
Wertpapiere	760	746	535			
Deutsche Scheidemünzen	163	172	214			
Postscheckguthaben	447	257	207			
Sonstige Aktiva	1.655	1.010	1.159			
Insgesamt ...	84.890	82.611	86.452			
PASSIVA						
Banknotenumlauf	36.480	35.197	34.751			
Einlagen von Kreditinstituten	26.250	25.275	27.827			
auf Girokonto	26.231	25.258	27.805			
sonstige	19	18	22			
Einlagen von öffentlichen Haushalten	6.735	6.466	7.499			
Bund	32	13	9			
Lastenausgleichsfonds und E.R.P. Sondervermögen	236	423	492			
Länder	1.030	576	1.113			
Andere öffentliche Einleger	55	37	23			
Sondereinlagen	5.382	5.417	5.862			
Einlagen von anderen inländischen Einlegern	2.033	1.647	1.114			
Bundesbahn	4	5	3			
Bundespost (einschl. Postscheck- und Postsparkassenämter)	1.629	1.308	811			
sonstige Einleger	400	334	300			
Verbindlichkeiten aus dem Auslandsgeschäft	361	523	488			
Einlagen ausländischer Einleger	343	457	459			
sonstige	18	66	29			
Ausgleichsposten für zugewiesene Sonderziehungsrechte	738	1.365	1.365			
Verbindlichkeiten aus abgegebenen Mobilisierungs- und Liquiditätspapieren	7.532	7.566	8.602			
Rückstellungen	1.170	1.170	1.170			
Grundkapital	290	290	290			
Rücklagen	860	860	860			
Sonstige Passiva	2.441	2.252	2.486			
Insgesamt ...	84.890	82.611	86.452			

XX - 8. — BANQUE NATIONALE SUISSE

(millions de francs suisses)

	1967 31 décembre	1968 31 décembre	1969 31 décembre	1970 31 décembre	1970 7 janvier	1971 7 janvier	1970 6 février	1971 5 février
ACTIF								
Encaisse or	13.370	11.356	11.435	11.821	11.435	11.821	11.508	11.820
Devises	1.987	5.601	5.793	8.441	4.364	5.135	1.494	3.556
Bons du Trésor étrangers en FS	432	1.442	1.851	1.851	1.851	1.851	1.851	1.851
Avoirs avec garantie de change auprès de banques d'émission étrangères	174	108	—	—	—	—	—	—
Portefeuille effets sur la Suisse	142	288	731	399	180	177	116	124
<i>Effets de change</i>	142	281	613	328	116	146	116	124
<i>Bons du Trésor de la Confédération suisse</i>	7	118	71	64	31
Avances sur nantissement	86	160	277	224	74	10	12	8
Titres	182	181	170	156	170	156	170	156
<i>pouvant servir de couverture</i>	9	17	43	51	43	51	43	51
<i>autres</i>	173	164	127	105	127	105	127	105
Correspondants :	87	122	109	108	42	47	36	46
<i>en Suisse</i>	72	100	89	83	23	12	16	20
<i>à l'étranger</i>	15	22	20	25	19	35	20	26
Autres postes de l'actif	59	57	91	70	86	68	93	74
Total ...	16.519	19.315	20.457	23.070	18.202	19.265	15.280	17.635

PASSIF

Fonds propres	59	60	61	62	61	62	61	62
Billets en circulation	11.327	12.047	12.518	13.106	11.939	12.517	11.300	11.942
Engagements à vue	4.145	6.414	6.955	8.410	5.100	5.067	2.768	3.987
<i>Comptes de virements des banques, du commerce et de l'industrie</i>	3.811	5.776	6.354	7.750	4.337	4.047	2.341	3.180
<i>Autres engagements à vue</i>	334	638	601	660	763	1.020	427	807
Engagements à terme :								
Rescriptions de stérilisation	550	233	142	202	318	313	318	313
Compte spécial P.T.T.	—	—	—	200	—	200	—	200
Autres postes du passif	438	561	781	1.090	784	1.106	833	1.131
Total ...	16.519	19.315	20.457	23.070	18.202	19.265	15.280	17.635

XX - 9. — BANQUE DES REGLEMENTS INTERNATIONAUX, A BALE

Situations en millions de francs or

[unités de 0.29032258... gramme d'or fin (art. 5 des statuts)]

Actif

	1969 31 décembre	1970 31 décembre	1970 31 janvier	1971 31 janvier	1970 28 février	1971 28 février
I. Or	4.177	4.145	4.184	4.180	4.185	4.202
II. Espèces en caisse et avoirs bancaires à vue .	46	48	36	44	44	35
III. Bons du Trésor	7	1.046	7	1.066	7	1.062
IV. Effets div. remoblls. sur dem.	63	—	64	—	64	—
V. Dépôts à terme et avances :	10.673	17.026	9.363	15.062	8.807	15.073
a) à 3 mois au maximum	8.223	13.726	7.015	11.346	6.623	10.281
b) à 3 mois au maximum (or)	—	48	17	82	24	82
c) à plus de 3 mois	2.450	3.237	2.331	3.619	2.160	4.695
d) à plus de 3 mois (or)	—	15	—	15	—	15
VI. Titres à terme :	4.548	2.484	4.575	1.957	5.668	1.880
1. Or :						
a) à 3 mois au maximum	299	268	305	275	292	261
b) à plus de 3 mois	118	152	111	145	128	162
2. Monnaies :						
a) à 3 mois au maximum	3.696	1.459	3.622	1.053	4.176	1.071
b) à plus de 3 mois	435	605	537	484	1.072	386
VII. Divers	17	1	24	1	25	1
<i>Total actif</i> ...	19.531	24.750	18.253	22.310	18.800	22.253

XX - 9. — BANQUE DES REGLEMENTS INTERNATIONAUX, A BALE

Situations en millions de francs or

[unités de 0,29032258... gramme d'or fin (art. 5 des statuts)]

Passif

	1969 31 décembre	1970 31 décembre	1970 31 janvier	1971 31 janvier	1970 28 février	1971 28 février
I. Capital :						
Actions libérées de 25 %	250	290	280	290	280	290
II. Réserves	168	248	183	249	183	249
1. Fonds de Réserve Légale	25	29	28	29	28	29
2. Fonds de Réserve Générale	53	99	65	100	65	100
3. Fonds Spécial de Réserve de Dividendes ..	10	22	10	22	10	22
4. Fonds de Réserve Libre	80	98	80	98	80	98
III. Dépôts (or) :	6.064	5.492	6.110	5.227	6.058	5.252
1. Banques centrales :						
a) à vue	1.936	2.035	1.976	2.432	1.884	2.409
b) à 3 mois au maximum	2.811	2.967	2.811	2.289	2.848	2.353
c) à plus de 3 mois	258	333	275	351	256	331
2. Autres déposants :						
a) à vue	448	157	437	155	459	159
b) à 3 mois au maximum	—	—	—	—	—	—
c) à plus de 3 mois	611	—	611	—	611	—
IV. Dépôts (monnaies) :	12.061	18.071	10.687	15.879	11.282	15.784
1. Banques centrales :						
a) à vue	58	97	38	96	79	87
b) à 3 mois au maximum	9.451	17.061	7.936	14.680	8.494	14.648
c) à plus de 3 mois	1.373	536	1.407	664	1.228	597
2. Autres déposants :						
a) à vue	19	19	19	28	27	23
b) à 3 mois au maximum	1.079	308	1.225	347	1.334	400
c) à plus de 3 mois	81	50	62	64	120	29
V. Effets :	835	469	830	466	830	465
a) à 3 mois au maximum	468	469	429	156	275	—
b) à plus de 3 mois	367	—	401	310	555	465
VI. Divers	121	131	131	150	134	164
VII. Comptes de profits et pertes	—	—	—	—	—	—
VIII. Dividende payable le 1^{er} juillet	—	—	—	—	—	—
IX. Provision	32	49	32	49	33	49
<i>Total passif ...</i>	19.531	24.750	18.253	22.310	18.800	22.253

ECONOMISCHE WETGEVING

Deze rubriek omvat de wetten, besluiten en andere officiële bekendmakingen die van bijzonder belang zijn voor 's lands algemene economie en via het Belgisch Staatsblad werden afgekondigd in de loop van de maand aan deze van de publikatie van het Tijdschrift voorafgaand.

Alleen de gewichtigste wetten en besluiten hebben wij « in extenso » overgenomen. Voor de andere wetteksten volstaat een eenvoudige vermelding, desnoods door een verklarende nota verduidelijkt.

Anderzijds omvat de economische wetgeving de voornaamste besluiten, richtlijnen en verordeningen voorkomend in het Publikatieblad van de Europese Gemeenschappen.

Om het naslaan ervan te vergemakkelijken, hebben wij bovenbedoelde documentatie in de volgende rubrieken ondergebracht :

1. Algemene economische wetgeving; 2. Geld-, krediet- en bankwezen; 3. Overheidsfinanciën; 4. Landbouw; 5. Nijverheid; 6. Arbeid; 7. Binnenlandse handel; 8. Buitenlandse handel; 9. Verkeerswezen; 10. Prijzen en lonen; 11. Pensioenen, sociale verzekeringen en diverse sociale voordelen; 12. Europese Economische Gemeenschap.

2. — GELD-, KREDIET- EN BANKWEZEN

Koninklijk besluit van 30 november 1970

waarbij de coöperatieve vennootschap « Woningfonds van de Bond der Kroostrijke gezinnen van België » gemachtigd wordt, onder staatswaarborg, een zesendertigste lening aan te gaan, voor een effectief bedrag van fr. 720 miljoen (Staatsblad, 20 februari 1971, blz. 2151).

Koninklijk besluit van 23 december 1970

tot vaststelling van de interest- en delgingslasten te dragen door de Nationale Landmaatschappij op de gedurende het jaar 1971 te lichten tranches van haar leningen (Staatsblad, 27 februari 1971, blz. 2520).

Ministerieel besluit van 25 januari 1971

betreffende de uitgifte van de spaarbons van de Algemene Spaar- en Lijfrentekas (Staatsblad, 6 februari 1971, blz. 1456).

Artikel 1. — Het bedrag van zestien miljard frank, ten belope waarvan de Algemene Spaar- en Lijfrentekas gemachtigd is spaarbons uit te geven krachtens het ministerieel besluit van 4 augustus 1970, wordt op eenentwintig miljard frank gebracht.

.....

Koninklijk besluit van 27 januari 1971

tot verhoging van het nominaal bedrag dat de Nationale Maatschappij voor Krediet aan de Nijverheid aan kasbons en obligaties mag uitgeven en aan deposito's mag opnemen (Staatsblad, 9 februari 1971, blz. 1515).

Artikel 1. — Het nominaal bedrag dat de Nationale Maatschappij voor Krediet aan de Nijverheid aan kasbons en obligaties mag uitgeven en aan deposito's mag opnemen wordt van honderd vijftwintig op honderd dertig miljard frank gebracht.

.....

Koninklijk besluit van 29 januari 1971

tot vaststelling van het grensbedrag der verbintenissen van de Nationale Kas voor Beroepskrediet op zesentwintig miljard frank (Staatsblad, 13 februari 1971, blz. 1762).

Artikel 1. — Het bedrag van de grens der verbintenissen van de Nationale Kas voor Beroepskrediet wordt door vrijgeving van een vierde schijf van één miljard op zesentwintig miljard frank gebracht.

.....

Ministerieel besluit van 8 februari 1971

betreffende een lening groot vijf miljard frank aan te gaan, met staatswaarborg, door de Nationale Maatschappij voor Krediet aan de Nijverheid (Staatsblad, 11 februari 1971, blz. 1628).

Artikel 1. — De Nationale Maatschappij voor Krediet aan de Nijverheid wordt ertoe gemachtigd, tegen de hierna bepaalde voorwaarden, een lening uit te geven genaamd « 8 pct. Lening 1971-1979 » en waarvan het nominaal kapitaal beperkt wordt tot vijf miljard frank.

Art. 2. — De lening wordt vertegenwoordigd door toonderobligaties (...) welke renten tegen 8 pct. 's jaars met ingang van 27 februari 1971.

.....

Art. 4. — De uitgifteprijs, vastgesteld op het pari van de nominale waarde, is volledig te betalen op het ogenblik van de indiening der inschrijvingen : hetzij in speciën; hetzij in obligaties van de lening van de Nationale Maatschappij voor Krediet aan de Nijverheid 5,25/5,50 pct., 1961/1966/1971, alle coupons afgeknipt; hetzij in obligaties van de lening van de Nationale Maatschappij voor Krediet aan de Nijverheid 6,25/6,50 pct., 1965/1971/1978, coupon per 15 maart 1972 en volgende aangehecht.

.....

Art. 6. — De lening wordt afgelost overeenkomstig onderstaande modaliteiten :

Een jaarlijkse dotatie van 3 pct. van het uitgegeven nominaal kapitaal wordt aangewend tot de aflossing; zij vangt aan op 28 februari 1973.

Deze dotaties dienen tot inkoop van de obligaties tegen koersen die het pari van de nominale waarde niet overschrijden; de niet opgebruikte jaarlijkse dotaties vervallen.

De niet vóór 27 februari 1979 afgeloste obligaties zijn op die datum terugbetaalbaar à pari van hun nominale waarde.

Art. 7. — De betaling van de rente en de terugbetaling van de obligaties zijn door de Staat gewaarborgd.

.....

Koninklijk besluit van 8 februari 1971

tot wijziging van het koninklijk besluit van 1 september 1939 betreffende de Nationale Delcrederedienst (Staatsblad, 26 februari 1971, blz. 2483).

.....

Art. 6. — Artikel 12 van het koninklijk besluit van 1 september 1939, gewijzigd door artikel 1 van het koninklijk besluit van 3 februari 1959, wordt vervangen door de volgende bepalingen :

« De waarborgen van de Nationale Delcrederedienst zijn toepasselijk :

a) op de uitvoer of de doorvoer van waren, op de huur van goederen of van diensten en, in het algemeen, op elk contract dat goederen of diensten tot voorwerp heeft en waaruit Belgische schuldvorderingen op het buitenland voortspruiten;

» b) op de invoer van waren die een essentieel belang vertonen in het raam van de economische politiek der regering;

» c) op Belgische investeringen in het buitenland die aan de volgende criteria voldoen;

» § 1. Als een investering wordt beschouwd iedere inbreng in geld, in natura of in diensten :

» 1° hetzij in een in het buitenland gevestigde of te vestigen onderneming die aan de investeerder als tegenprestatie voor zijn inbreng titels afgeeft die gelijk te stellen zijn met deelbewijzen, aandelen of obligaties van het Belgisch vennootschapsrecht;

» 2° hetzij in een in het buitenland gevestigde of te vestigen onderneming zonder rechtspersoonlijkheid, die geheel toebehoort aan de investeerder.

» Als een investering wordt eveneens beschouwd elke inbreng die naar aard, doel en duur met de in het vorige lid bedoelde handelingen kan worden gelijkgesteld.

» § 2. Indien de investering in een ontwikkelingsland plaatsvindt, moet zij de economische en sociale expansie van het betrokken land en de economische betrekkingen van dat land met België kunnen bevorderen; indien zij in een ander land plaatsvindt, moet zij samenhangen met verrichtingen als bedoeld sub a en b hierboven, of zodanige verrichtingen kunnen bevorderen.

» § 3. De investering moet nieuw zijn en met de uitvoering ervan mag geen aanvang zijn gemaakt in de vorm van de overdracht van goederen naar of het verrichten van diensten in het buitenland. Bij wijze van uitzondering op deze voorwaarde kan de Dienst gedurende een periode van een jaar te rekenen vanaf de datum van dit besluit investeringen voor dekking in aanmerking laten komen, met de uitvoering waarvan niet vroeger dan 1 januari 1970 een aanvang is gemaakt.

» § 4. De investering moet :

» a) zijn goedgekeurd door de bevoegde autoriteiten van het land waar zij plaatsvindt;

» b) onder de toepassing vallen van de regels inzake de bescherming van buitenlandse investeringen vervat in een in het investeringsland geldende reglementering of in een tussen België en het investeringsland gesloten overeenkomst. Bij gebreke aan dergelijke beschermingsregels is vereist dat de rechtsorde van het land waar de investering plaatsvindt voldoende bescherming biedt om de rechten van de investeerder met betrekking tot het kapitaal en de opbrengst van de investering te vrijwaren.

» De raad van beheer van de Dienst beoordeelt of de verrichtingen die hem worden voorgelegd aan de in dit artikel vastgestelde criteria voldoen en of het belang ervan voldoende groot is om de acceptatie van de eraan verbonden risico's te rechtvaardigen ».

Art. 7. — Artikel 13 van hetzelfde besluit, gewijzigd door artikel 2 van het koninklijk besluit van 14 juli 1951 en door artikel 2 van het koninklijk besluit van 3 februari 1959, wordt vervangen door de volgende bepalingen :

« De Dienst kan tussenkomen in het verlies of in de schade voortspuitend onder meer :

» *a)* uit het in gebreke blijven of de staat van insolventie van de buitenlandse medecontractant;

» *b)* uit politieke gebeurtenissen of uit maatregelen genomen door de overheid van het land van de medecontractant of van een derde land die de uitvoering van de door de Dienst gedekte verrichtingen zouden belemmeren of beletten of de rechten van de waarborghouder zouden aantasten;

» *c)* uit natuurrampen zoals wervelstorm, overstroming, vulkanische uitbarsting, aardbeving en vloedgolf;

» *d)* uit alle feiten die aan de controle van de waarborghouder ontsnappen en tegen dewelke hij zich op generlei wijze kan beveiligen.

» Het bepaalde sub *a* en *d* hierboven is niet van toepassing op de in artikel 12, sub *c*, bedoelde investeringen.

De waarborgen kunnen door de Nationale Delcrederedienst verleend of gehandhaafd worden zelfs in geval van oorlog, oproer of omwenteling of bij het instellen van een moratorium der handelsschulden ».

Art. 8. — Artikel 14 van hetzelfde besluit wordt aangevuld met de volgende bepaling :

« Wanneer de waarborg betrekking heeft op een Belgische investering in het buitenland, moeten de volgende regels in acht genomen worden :

» 1. Het gedekte percentage kan 90 pct. van het verlies niet te boven gaan ;

» 2. De looptijd van de waarborg kan niet langer zijn dan vijftien jaar te rekenen vanaf het tijdstip waarop de investeerder de overdracht van de goederen of het verrichten van de diensten die de gewaarborgde investering uitmaken heeft voltooid, en kan tevens twintig jaar te rekenen vanaf de afgifte van de polis niet overschrijden;

» 3. Het oorspronkelijk verzekerde bedrag wordt geleidelijk verminderd volgens een regeling die wordt vastgesteld bij de verlening van de waarborg ».

.....

3. — OVERHEIDSFINANCIËN

Ministerieel besluit n^o 7 van 27 januari 1971

met betrekking tot de voldoening van de belasting over de toegevoegde waarde inzake invoer (Staatsblad, 5 februari 1971, blz. 1396).

Wet van 1 februari 1971

houdende de begroting van het Ministerie van Financiën voor het begrotingsjaar 1971 (Staatsblad, 16 februari 1971, blz. 1848).

Artikel 1. — Voor de aan het begrotingsjaar 1971 verbonden (...) gewone uitgaven betreffende het Ministerie van Financiën worden kredieten geopend die de som van fr. 19.330.593.000 belopen.

.....

Art. 8. — Vastleggingskredieten worden geopend ten bedrage van fr. 37.125.000 (...).

Art. 9. — Ordonnanceringskredieten voortspruitend uit verplichtingen aangegaan in uitvoering van de door onderhavige wet en vroegere wetten verleende machtigingen worden geopend ten belope van fr. 1.549.034.000 (...).

Art. 11. — De verrichtingen op de speciale fondsen (...) worden geraamd op fr. 22.089.655.000 voor de ontvangsten en op fr. 21.737.465.000 voor de uitgaven.

Ministerieel besluit van 4 februari 1971

tot vastlegging van het model van het ontvangstbewijsboekje en van het dagboek te gebruiken door de personen die een vrij beroep uitoefenen en die, wegens dat beroep, belastingplichtigen inzake belasting over de toegevoegde waarde zijn (Staatsblad, 19 februari 1971, blz. 2078).

Wet van 10 februari 1971

houdende de begroting van het Ministerie van Tewerkstelling en Arbeid voor het begrotingsjaar 1971 (Staatsblad, 26 februari 1971, blz. 2453).

Artikel 1. — Voor de aan het begrotingsjaar 1971 verbonden (...) gewone uitgaven betreffende het Ministerie van Tewerkstelling en Arbeid worden kredieten geopend die de som van fr. 1.950.258.000 belopen.

8. — BUITENLANDSE HANDEL

Wet van 11 december 1970

houdende goedkeuring van de overeenkomst inzake de administratieve en strafrechtelijke samenwerking op het gebied van de regelingen die verband houden met de verwezenlijking van de doelstellingen van de Benelux Economische Unie, en van de aanvullende protocollen, ondertekend te 's-Gravenhage op 29 april 1969 (Staatsblad, 17 februari 1971, blz. 1914).

Wet van 13 januari 1971

houdende goedkeuring van het Protocol inzake de afschaffing van controles en formaliteiten aan de binnengrenzen van Benelux en inzake de opheffing van de belemmeringen van het vije verkeer, ondertekend te 's-Gravenhage op 29 april 1969 (Staatsblad, 17 februari 1971, blz. 1929).

Ministerieel besluit van 29 januari 1971

betreffende de invoer en de uitvoer over de Belgisch-Nederlandse grens (Staatsblad, 20 februari 1971, blz. 2139).

10. — PRIJZEN EN LONEN

Ministerieel besluit van 30 januari 1971

tot blokkering van de prijzen der gloeilampen (Staatsblad, 4 februari 1971, blz. 1328).

12. — EUROPESE ECONOMISCHE GEMEENSCHAP

Beschikking van de Raad van 25 januari 1971 (71/65/E.E.G.)

houdende machtiging tot stilzwijgende verlenging van de akkoorden inzake de handel in katoentextiel die door de Lid-Staten met Japan zijn gesloten (Publikatieblad, 2 februari 1971, n° L 26, blz. 10).

Richtlijn van de Raad van 1 februari 1971 (71/86/E.E.G.)

tot harmonisatie van de essentiële bepalingen voor de dekking van transacties op korte termijn (politiek risico) met overheidsafnemers en met particuliere afnemers (Publikatieblad, 13 februari 1971, n° L 36, blz. 14).

LITERATUUR IN VERBAND MET DE ECONOMISCHE EN FINANCIËLE PROBLEMEN VAN BELGIE

Onderstaande literatuurlijst sluit aan bij diegene die wij gepubliceerd hebben in het februarinummer 1971 van het Tijdschrift. In deze literatuurlijst zijn noch de verslagen van de verschillende instellingen, noch de statistische bronnen overgenomen.

1. GELD- EN KREDIETWEZEN

Corporate Credit in Continental Europe. (*World Financial Markets, New York, februari 1971, blz. 1-9.*)

LUTZ F.A., La création de monnaie par les banques. (*Banque, Parijs, n° 293, februari 1971, blz. 143-151.*)

NIEUWENBURG C.K.F., Milton Friedman et la politique monétaire. (*Banque, Parijs, n° 293, februari 1971, blz. 153-159.*)

SCHLOGEL M., L'argent, ce besoin universel. (*Banque, Parijs, n° 293, februari 1971, blz. 111-119.*)

2. INFLATIE - DEVALUATIE - REVALUATIE - STABILISATIE

Une nouvelle approche de la lutte contre l'inflation. (*L'Observateur de l'Organisation de Coopération et de Développement Economiques, Parijs, n° 49, december 1970, blz. 27-34.*)

3. GELDSCHEPPENDE INSTELLINGEN

CAMU L., L'avenir de Bruxelles comme place financière internationale. (*Synthèses, Brussel, XXV, n°s 292-293, oktober-november 1970, blz. 60-65.*)

HEYVAERT A., La gestion prévisionnelle dans les activités bancaires. (*Revue de la Banque, Brussel, XXXV, n° 1, 1971, blz. 3-30.*)

HOPPENOT J.J., L'activité bancaire au cours des années 1970. (International Banking Summer School, 23rd session, Oxford, juli 1970.) (*Banque, Parijs, n° 293, februari 1971, blz. 171-177.*)

OLER A., La banque et ses fonctions d'assistance commerciale dans les affaires internationales. (*Banque, Parijs, n° 293, februari 1971, blz. 161-169.*)

5. KAPITAALMARKTEN - EFFECTENBEURZEN

Een belangrijke bijdrage tot de voorlichting van de aandeelhouders. (*Sparen en Beleggen, Brussel, n° 176, november-december 1970, blz. 16-22.*)

LEUSCHEL R.J., Deze mooie landen die « Offshore » heten. (*Sparen en Beleggen, Brussel, n° 176, november-december 1970, blz. 26-30.*)

VAN DEN BERG A., L'évaluation des actions. (*Conférences du Centre d'Etudes bancaires et financières, Brussel, boekje n° 170, januari 1971, 24 blz.*)

6. OPENBARE FINANCIEN

De B.T.W. in 1971. (*Weekberichten van de Kredietbank, Brussel, XXVI, n° 9, 26 februari 1971, blz. 81-86.*)

De onroerende voorheffing (overzicht over vijf belastingjaren). Opcentiemen en escalatie. (*Mededelingen van A.S.O.B., Brussel, XVI, n° 1, januari-februari 1971, blz. 6-14.*)

GEENS G., Onze publieke financiën in een gefederaliseerde Staat. (*Ministerie van Financiën, Documentatieblad, Brussel, n° 11, november 1970, blz. 5-19.*)

8. NATIONAAL INKOMEN - SPAARWEZEN - INVESTERINGEN - VERBRUIK

De ondernemingen in 1969-1970. (*Weekberichten van de Kredietbank, Brussel, XXVI, n° 6, 5 februari 1971, blz. 45-51.*)

RAMAEKERS R., Société de consommation ou société de consommateurs? (*Socialisme, Brussel, XVIII, n° 103, januari 1971, blz. 23-31.*)

9. BUITENLANDSE INVESTERINGEN

SMETS P.F., La loi de garantie des investissements belges à l'étranger. (*Revue de la Banque, Brussel, XXXV, n° 1, 1971, blz. 45-58.*)

11. WERKGELEGENHEID EN WERKLOOSHEID

MOLITOR M., Situation du syndicalisme belge. (*Synopsis, Brussel, XIII, n° 129, januari-februari 1971, blz. 45-55.*)

12. MAATSCHAPPELIJKE VERZEKERING

CROSSLEY M., The Pensions Picture in Belgium. (*Euromoney, Londen, XXII, n° 9, februari 1971, blz. 62-63.*)

14. ECONOMISCHE TOESTAND

LUYKX Th., Overzicht van de economische en sociale geschiedenis. 5° uitgave. (*Story-Scientia, Gent, 1969, XVII + 277 blz.*)

Situation et perspectives de l'économie belge. (*Bulletin financier de la Banque de Bruxelles, Brussel, n° 6, 12 februari 1971, blz. 1-3.*)

Uitdeinende hoogconjunctuur. (*Weekberichten van de Kredietbank, Brussel, XXVI, n° 7, 12 februari 1971, blz. 57-67.*)

15. ECONOMISCHE POLITIEK

ROGIERS F., De nieuwe Belgische economische-expansiewet. (*Economisch-Statistische Berichten, Rotterdam, LVI, n° 2786, 24 februari 1971, blz. 171 + 190.*)

17. STREEKECONOMIE

BIRON A., Le régionalisme, sa nature et son utilité. (*Socialisme, Brussel, XVIII, n° 103, januari 1971, blz. 47-52.*)

KINSBERGEN A., Nood aan water, water in nood. De watervoorziening en -verontreiniging in de provincie Antwerpen. (*E.R.A. Berichten, Antwerpen, XIII, n° 4, 4° kwartaal 1970, blz. 145-171.*)

21. ONDERNEMINGEN

Een discussie over de arbeiderscontrole. (*Mededelingen van het Verbond der Belgische Nijverheid, Brussel, XXVI, n° 6, 20 februari 1971, blz. 668-682.*)

Waardering van ondernemingen. (*Nationaal College der Accountants van België, Brussel, 1969, 224 blz.*)

23. VERVOER

DELWAIDE L., De uitbreiding van de Haven van Antwerpen op de linker-Scheldeoever. (*Hinterland, Antwerpen, XIX, n° 66, 3^e kwartaal 1970, blz. 35-49.*)

25. BUITENLANDSE HANDEL

DE STAERCKE R., Europese visie op de Amerikaanse handelspolitiek. (*Mededelingen van het Verbond der Belgische Nijverheid, Brussel, XXVI, n° 5, 10 februari 1971, blz. 611-620.*)

26. INTERNATIONALE FINANCIËLE TRANSACTIES

BELL G., Euromarkets in 1971. (*Euromoney, Londen, II, n° 9, februari 1971, blz. 24-26.*)

BRAUN Fr., Die Zehner-Gruppe. Stellung und Kooperation der Zehner-Gruppe im internationalen Währungssystem. (*Bankwirtschaftliche Studien, Folge 2), (Physica-Verlag, Würzburg, 1970, 290 blz.)*

CLEVELAND H., Reflections on the U.S. Balance of Payments. (*Euromoney, Londen, II, n° 9, februari 1971, blz. 16-18.*)

DAVIDSON A.E., La Société Financière Internationale. (*Banque, Parijs, n° 293, februari 1971, blz. 121-128.*)

D'IVANGIN D., La mutation du système monétaire international. (*Banque, Parijs, n° 293, februari 1971, blz. 129-136.*)

EINZIG P., Dollar Imperialism. (*Euromoney, Londen, XXII, n° 9, februari 1971, blz. 58-59.*)

KRAUS A.L., Volcker and Measuring the U.S. Balance of Payments. (*Euromoney, Londen, II, n° 9, februari 1971, blz. 12-13.*)

SAKS D., Les liquidités monétaires internationales. (*Ecole des Hautes Etudes Commerciales et Consulaires, Luik, 1970, 91 blz.*)

27. ONTWIKKELINGSLANDEN

GRAY C.S., Resource Flows to Less-Developed Countries. Financial Terms and Their Constraints. (Praeger Special Studies in International Economics and Development). (Praeger, New York, 1969, XVII + 305 blz.)

Le système des préférences tarifaires en faveur des pays en voie de développement. (*Revue du Marché Commun, Parijs, n° 140, januari 1971, blz. 5-13.*)

28. INTERNATIONALE ECONOMISCHE INTEGRATIE

ASCHINGER F.E., Marché des Euro-devises et politique nationale du crédit. (*Banque, Parijs, n° 293, februari 1971, blz. 137-142.*)

BARRE R., De economische en monetaire unie : doel en problemen. (*Bulletin van de Europese Gemeenschappen, Brussel, IV, n° 1, januari 1971, blz. 18-22.*)

BROUWERS G., Naar een economische en monetaire unie (II). (*Economisch-Statistische Berichten, Rotterdam, LVI, n° 2785, 17 februari 1971, blz. 148—150 + 162.*)

COPPE A., Sociaal Perspectief 1980. (*Bulletin van de Europese Gemeenschappen, Brussel, IV, n° 1, januari 1971, blz. 5-12.*)

DE SMAELE A., Pouvoirs régionaux et pouvoirs centraux dans le cadre de l'Europe. (*Socialisme, Brussel, XVIII, n° 103, januari 1971, blz. 35-45.*)

HARRISON R., La conception britannique de l'élargissement des communautés européennes. (*Revue du Marché Commun, Parijs, n° 140, januari 1971, blz. 17-31.*)

HEATH E., Old World, New Horizons. Britain, Europe, and the Atlantic Alliance. (*Harvard University Press, Cambridge, 1970, 89 blz.*)

HOSMALIN G., Les Associations C.E.E./Etats africains et l'intégration économique régionale en Afrique. (*Revue du Marché Commun, Parijs, n° 140, januari 1971, blz. 32-47.*)

KOSZUL J.P., Quelle monnaie pour l'Europe ? (*Problèmes économiques, Parijs, n° 1206, 11 februari 1971, blz. 19-21.*)

LOUSSOUARN Y., Les Sociétés et la Communauté Economique Européenne. (*Revue du Marché Commun, Parijs, n° 140, januari 1971, blz. 59-77.*)

MAESTRIPIERI C., Liberté d'établissement et libre prestation des services dans la C.E.E. au lendemain de la période de transition. (*Revue du Marché Commun, Parijs, n° 140, januari 1971, blz. 48-58.*)

PELLI G., European Monetary Union and the Swiss Franc. (*Euromoney, Londen, II, n° 9, februari 1971, blz. 20-22.*)

Rapport intérimaire fait au nom de la commission économique sur le mémorandum de la Commission au Conseil relatif à la politique industrielle de la Communauté. (*Parlement Européen, Documents de Séance, Luxemburg, n° 226, 3 februari 1971, blz. 1-33.*)

WAUTERS L., Europese monetaire integratie (In samenwerking met het Europees Studie- en Informatiecentrum). (*Voordrachten van het Studiecentrum voor Bank- en Financienwezen, Brussel, boekje n° 169, januari 1971, 28 blz.*)

29. MULTINATIONALE VENNOOTSCHAPPEN

CAMU L., Challenging the European Giants. (*Bulletin Financier de la Banque de Bruxelles, Brussel, n° 45, 31 december 1970, blz. 3-10.*)

STATISTIEKEN

VOORNAAMSTE GEBRUIKTE AFKORTINGEN.

	ASLK	Algemene Spaar- en Lijfrentekas.
B.I.B.		Bank voor Internationale Betalingen.
B.L.E.U.		Belgisch-Luxemburgse Economische Unie.
	B.P.C.	Bestuur der Postchecks.
	B.R.T.	Belgische Radio en Televisie.
	C.B.K.S.	Centraal Bureau voor de Kleine Spaarders.
	D.U.L.B.E.A.	Département d'Economie Appliquée de l'Université Libre de Bruxelles.
E.B.U.		Europese Betalingsunie.
E.E.G.		Europese Economische Gemeenschap.
E.G.K.S.		Europese Gemeenschap voor Kolen en Staal.
E.M.A.		Europees Monetair Akkoord.
O.E.S.O.		Organisatie voor Economische Samenwerking en Ontwikkeling.
	FABRIMETAL	Federatie van de Ondernemingen der Metaalverwerkende Nijverheid.
F.A.O.		Food and Agricultural Organization.
	FEBELTEX	Federatie der Belgische Textielnijverheid.
	H.W.I.	Herdiscontering- en Waarborginstituut.
I.A.B.		Internationaal Arbeidsbureau.
I.B.H.O.		Internationale Bank voor Herstel en Ontwikkeling.
I.M.F.		Internationaal Monetair Fonds.
	M.E.Z.	Ministerie van Economische Zaken.
	N.B.B.	Nationale Bank van België.
	N.I.S.	Nationaal Instituut voor de Statistiek.
	N.K.B.K.	Nationale Kas voor Beroepskrediet.
	N.M.V.B.	Nationaal Maatschappij van Buurtspoorwegen.
	N.M.B.S.	Nationale Maatschappij der Belgische Spoorwegen.
	N.M.K.N.	Nationale Maatschappij voor Krediet aan de Nijverheid.
	N.M.W.V.	Nationale Maatschappij voor Watervoorziening.
O.V.N.		Organisatie der Verenigde Naties.
	R.L.W.	Regie der Luchtwegen.
	R.M.Z.	Rijksdienst voor Maatschappelijke Zekerheid.
	R.T.T.	Regie van Telegrafie en Telefonie.
	R.V.A.	Rijksdienst voor Arbeidsvoorziening.
	SABENA	Belgische Naamloze Vennootschap tot Exploitatie van het Luchtverkeer.
	V.B.N.	Verbond der Belgische Nijverheid.
	Z.K.O.S.	Zelfstandige Kas voor Oorlogsschade.

CONVENTIONELE TEKENS.

—	het gegeven bestaat niet.
n.b.	niet beschikbaar.
pct.	procent.
e	voorlopig.
g	gerectificeerd cijfer.
(r)	raming.
...	nihil of te verwaarlozen hoeveelheid.
p.m.	pro memoria.

STATISTIEKEN

INHOUD

	Nummers van de tabellen		Nummers van de tabellen
I. — Bevolking en nationale rekeningen.			
1. Bevolking	I - 1	1. Algemene tabel	VIII - 1
2. Verdeling van het nationaal produkt over de produktiefactoren	I - 2	2. Uitvoer volgens de aard der produkten	VIII - 2
3. B.N.P. berekend door ontleding van de voortbrenging tegen marktprijzen	I - 3	3. Invoer volgens het gebruik der produkten	VIII - 3
4. Besteding van het nationaal produkt :		4. a) Indexcijfers van de gemiddelde waarden per eenheid	VIII - 4
a) Ramingen in courante prijzen	I - 4a	b) Indexcijfers van het volume	VIII - 4
b) In prijzen van 1963 indexcijfers	I - 4b	5. Geografische spreiding	VIII - 5
II. — Tewerkstelling en werkloosheid.			
1. Indexcijfers van de tewerkstelling in de nijverheid (arbeiders)	II - 1	VIII. — Buitenlandse handel van de B.L.E.U.	
2. Aanbiedingen van werkzoekenden en aanvragen van werkgevers	II - 2	IX. — Betalingsbalans van de B.L.E.U.	
III. — Landbouw en visserij.			
1. Landbouwproductie	III - 1	1. Jaarcijfers	IX - 1
2. Zeevisserij — Voornaamste vissoorten aangevoerd in de Belgische havens	III - 2	2. Saldi per kwartaal	IX - 2
IV. — Nijverheid.			
1. Algemene indexcijfers van de industriële produktie	IV - 1	3. Ontvangsten en uitgaven per kwartaal en samengevoegde maandsaldi	IX - 3
2. Indexcijfers van de industriële produktie (voornaamste sectoren)	IV - 2	X. — Valutamarkt.	
3. Energie	IV - 3	1. Officiële wisselkoersen vastgesteld door de in Verrekeningskamer te Brussel vergaderde bankiers	X - 1
4. Metaalproductie	IV - 4	2. Valuta's van de Lid-Staten van de E.M.A.	X - 2
5. Bouwnijverheid : jaarcijfers	IV - 5	XI. — Rijksfinanciën.	
6. Bouwnijverheid : maandelijke cijfers	IV - 6	1. Ontvangsten en uitgaven van de Schatkist voortvloeiend uit de begrotingsverrichtingen	XI - 1
7. Vergelijkende evolutie van de industriële produktie der E.E.G.-landen	IV - 7	2. Schatkistimpasse en financiering ervan	XI - 2
V. — Diensten.			
1. Vervoer :		3. Nettofinancieringsbehoeften van de Staat en hun dekking	XI - 3
a) Bedrijvigheid van de N.M.B.S. en de Sabena ...	V - 1a	4. Belastingontvangsten (per begrotingsjaar)	XI - 4
b) Zeevaart	V - 1b	5. Indeling van de belastingontvangsten	XI - 5
c) Binnenscheepvaart	V - 1c	6. Belastingontvangsten zonder onderscheid van begrotingsjaar	XI - 6
2. Toerisme	V - 2	XII. — Vorderingen en schulden in de Belgische economie.	
3. Binnenlandse handel :		1. a) Uitstaande vorderingen en schulden op 31 december 1967	XII - 1a
a) Verkoopindexcijfers	V - 3a	b) Uitstaande vorderingen en schulden op 31 december 1968	XII - 1b
b) Verkoop op afbetaling	V - 3b	2. Bewegingen van de vorderingen en schulden in 1968	XII - 2
VI. — Inkomens.			
1. Bezoldigingen van de arbeiders	VI - 1	3. a) Uitstaande vorderingen en schulden op 31 december 1967 (totalen per sector)	XII - 3a
2. Gemiddelde verdiende bruto-uurlonen in de nijverheid	VI - 2	b) Uitstaande vorderingen en schulden op 31 december 1968 (totalen per sector)	XII - 3b
VII. — Prijzen en prijsindexcijfers.			
1. Groothandelsprijzen op de wereldmarkten	VII - 1	4. Bewegingen van de vorderingen en schulden in 1968 (totalen per sector)	XII - 4
2. Indexcijfers van de groothandelsprijzen op de wereldmarkten	VII - 2	XIII. — Geldscheppende instellingen.	
3. Indexcijfers van de groothandelsprijzen in België ...	VII - 3	1. Gezamenlijke balansen van de geldscheppende instellingen	XIII - 1
4. Prijsindexcijfers bij consumptie in België	VII - 4	2. De balansen van de Nationale Bank van België, de geldscheppende openbare instellingen en de depositobanken :	
		a) Nationale Bank van België (driemaandelijke en maandelijke cijfers)	XIII - 2
		b) Geldscheppende openbare instellingen	XIII - 2
		c) Depositobanken	XIII - 2
		d) Totaal der geldscheppende instellingen	XIII - 2
		3. Oorzaken van de veranderingen in de geldhoeveelheid	XIII - 3
		4. Geldhoeveelheid	XIII - 4
		5. Goudvoorraad en nettodeviezenpositie van de geldscheppende instellingen	XIII - 5
		6.7. Opgenomen bedragen van de discontokredieten, voorschotten en acceptkredieten bij hun oorsprong door de depositobanken verleend aan de bedrijven en particulieren en aan het buitenland :	
		— Zichtbare economische bestemming	XIII - 6
		— Vorm en houderschap	XIII - 7

1. Discontokredieten, voorschotten en acceptkredieten aan de bedrijven en particulieren en aan het buitenland, ondergebracht bij de Nationale Bank van België	XIII - 8
2. Opgenomen bedragen van de discontokredieten, voorschotten en acceptkredieten, bij hun oorsprong door de geldscheppende instellingen verleend aan de bedrijven en particulieren en aan het buitenland	XIII - 9
3. Balansen van de Nationale Bank van België	XIII - 10
4. Weekstaten van de Nationale Bank van België	XIII - 10
5. Verrichtingen in postrekening	XIII - 11
6. Algemene staat der banken	XIII - 12
7. Gezamenlijke betalingen door middel van direct op-eisbare bankdeposito's in Belgische franken en van tegoeden in postrekening	XIII - 13

XIV. — Niet-geldscheppende financiële instellingen.

1. Voornaamste activa en passiva van het Rentenfonds Algemene Spaar- en Lijfrentekas :	XIV - 4
a) Beweging van de inlagen	XIV - 5a
b) Voornaamste posten uit de balansen van de Spaarkas	XIV - 5b
c) Voornaamste posten uit de balansen van de Lijfrentekassen	XIV - 5c
d) Voornaamste posten uit de balansen van de Levensverzekeringskas	XIV - 5d
2. Particuliere spaarkassen	XIV - 6
3. Nationale Maatschappij voor Krediet aan de Nijverheid	XIV - 7
4. Gemeentekrediet van België	XIV - 8
5. Levensverzekeringsmaatschappijen	XIV - 9
6. Hypotheekinschrijvingen	XIV - 10

XV. — Voornaamste vormen van de besparingen van particulieren en ondernemingen beschikbaar in de Belgische volkshuishouding

XV

XVI. — Emissies en schulden van de overheidssector.

Emissies in Belgische franken op lange en halflange termijn	XVI - 1
Voorname emissies op lange en halflange termijn van de overheidssector	XVI - 2
Staatsschuld :	
a) Officiële staat	XVI - 3a
b) Veranderingen van de overheidsschuld die aanleiding hebben gegeven tot geldbewegingen	XVI - 3b
Indeling van de schulden in Belgische franken op lange en halflange termijn van de overheidssector	XVI - 4

XVII. — Effecten van de particuliere sector en kredieten aan de bedrijven en particulieren.

1. Evolutie van de omzet, de noteringen en het rendement van de beurswaarden	XVII - 1
2. Rendement van de vennootschappen op aandelen — jaarcijfers	XVII - 2
3. Rendement van de vennootschappen op aandelen — cumulatieve maandelijkse cijfers	XVII - 3
4. Uitgiften van de vennootschappen — jaarcijfers	XVII - 4
5. Uitgiften van de vennootschappen — maandelijkse cijfers	XVII - 5
6. Opgenomen bedragen van de kredieten aan bedrijven en particulieren	XVII - 6

XVIII. — Geldmarkt.

1. Markt van het daggeld	XVIII - 1
--------------------------------	-----------

2. Houderschap van het door de depositobanken gediscoteerde handelspapier en van de bankaccepten ...	XVIII - 2
3. Bedrijvigheid van de verrekingskamers	XVIII - 3
4. Herdisconto- en Visumplafonds van de banken bij de Nationale Bank van België	XVIII - 4

XIX. — Disconto, rente- en rendementspercentages.

1. Disconto- en rentetarief van de Nationale Bank van België	XIX - 1
2. Daggeldrente	XIX - 2
3. Rentevoet van de schatkistcertificaten en van de certificaten van het Rentenfonds	XIX - 3
4. Rentetarief voor deposito's in Belgische franken bij de banken	XIX - 4
5. Rentetarieven door de Algemene Spaar- en Lijfrentekas toegepast op gewone spaarboekjes	XIX - 5
6. Rendement van vast rentende waarden op de Beurs te Brussel	XIX - 6

XX. — Buitenlandse circulatiebanken.

1. Discontovoet	XX - 1
2. Banque de France	XX - 2
3. Bank of England	XX - 3
4. Federal Reserve Banks	XX - 4
5. De Nederlandsche Bank	XX - 5
6. Banca d'Italia	XX - 6
7. Deutsche Bundesbank (oude en nieuwe voorstelling)	XX - 7
8. Banque Nationale Suisse	XX - 8
9. Banque des Règlements Internationaux	XX - 9

Voorname gebruikte afkortingen.

Grafieken.

I - 4. — B.N.P. berekend door ontleding van de bestedingen.
II - 2. — Aanbiedingen van werkzoekenden en aanvragen van werkgevers.
IV - 0. — Resultaten der conjunctuurenquêtes.
IV - 2. — Indexcijfers van de industriële produktie.
IV - 7. — Vergelijkende evolutie van de industriële produktie der E.F.G.-landen.
VI - 1. — Bezoldigingen van de arbeiders — Indexcijfer van de gemiddelde brutoverdienste per gewerkt uur.
VII - 3. — Indexcijfers van de groothandelsprijzen in België.
VII - 4. — Indexcijfers van de kleinhandelsprijzen en van de prijzen bij consumptie in België
VIII - — Buitenlandse handel van de B.L.E.U.
XI - 6. — Belastingontvangsten zonder onderscheid van begrotingsjaar.
XIII - 3. — Geldhoeveelheid en quasi monetaire liquiditeiten.
XIII - 13. — Gezamenlijke betalingen door middel van direct op-eisbare bankdeposito's in Belgische franken en van tegoeden in postrekening. — Verhouding van de omzet tot de hoeveelheid.
XIV - 5a. — Algemene Spaar- en Lijfrentekas — Beweging van de inlagen.
XVII - 1. — Indexcijfers van de aandelennoteringen op de contantmarkt.

Abonnementsprijs per jaargang	{	België, F 250 (eventueel te vermeerderen met 6 pct. B.T.W.)
	{	Buitenland, F 300.
Prijs van een afzonderlijk nummer	{	België, F 25 (eventueel te vermeerderen met 6 pct. B.T.W.)
	{	Buitenland, F 30.

De betaling moet vooraf geschieden door overmaking op postrekening-courant n^o 5.00 der Nationale Bank van België, of op de in haar boeken geopende rekening-courant onder de rubriek « Tijdschrift van de Nationale Bank van België ».

De abonnees worden verzocht op te geven welke uitgave zij wensen te ontvangen : de Nederlandse of de Franse.

