



Tijdschrift

van de

Nationale Bank van België

XLVI^e Jaargang

Deel I N^r 4 - April 1971

INHOUD :

Het onderzoek over de bezetting van het produktievermogen.

Statistieken.

Economische wetgeving.

Literatuur in verband met de economische en financiële problemen van België.

Dit tijdschrift wordt als objectieve documentatie uitgegeven.

De artikels geven de opvatting van de schrijvers weer, onafhankelijk van de mening der Bank.

HET ONDERZOEK OVER DE BEZETTING VAN HET PRODUKTIEVERMOGEN

De aandacht die door de overheden, verantwoordelijk voor het economisch beleid, wordt besteed aan de regulering van de gezamenlijke vraag, heeft twee problemen in verband met het aanbod op de voorgrond gebracht. Het eerste bestaat erin de ontwikkeling van het aanbod van de binnenlandse hulpbronnen in de loop van de komende jaren te ramen. Het gaf aanleiding tot talrijke econometrische studies, die gebaseerd zijn op de produktiefuncties, doorgaans van het type-Cobb Douglas, en waarmee de projecties van het potentiële aanbod werden berekend ⁽¹⁾. Het tweede probleem ligt in een prognose op korte termijn. Met welke middelen kan men met het maximum aan cijfergegevens het ogenblik voorspellen waarop het tempo van de conjuncturele expansie van de gezamenlijke vraag in botsing dreigt te komen met een ontoereikendheid van het produktievermogen, voornamelijk met die van het industriële produktievermogen? Ten einde aan dit probleem tegemoet te komen, hebben de overheden of de instellingen voor economisch onderzoek in verscheidene landen onderzoeken georganiseerd over de bezetting van het produktievermogen in de industrie.

I. KENMERKEN VAN HET ONDERZOEK OVER DE BEZETTING VAN HET PRODUKTIEVERMOGEN IN DE BELGISCHE INDUSTRIE.

In België heeft de Nationale Bank de maandelijksse onderzoeken over de conjunctuur en de halfjaarlijkse onderzoeken over de uitgaven voor investeringen in vast kapitaal in de industrie aangevuld door, met ingang van oktober 1962,

⁽¹⁾ *Measure of Productive Capacity*. Hearings before the Subcommittee on Economic Statistics. Joint Economic Committee 87th Congress, 2d Session, Washington, 1962.

L.R. Klein, *A Post War Quarterly Model : Description and Application. Models of Income Determination*, Conference on Research in Income and Wealth, Princeton, 1964.

R. Krengel, *Measuring of Utilisation of Industrial Capacity in the Federal Republic of Germany*, Paper read at the First World Congress of the Econometric Society, Rome, 1965.

P. Schönfeld, « Probleme und Verfahren der Messung der Kapazität und des Auslastungsgrades », *Zeitschrift für die Gesamte Staatswissenschaft*, 123 Band, 1 Heft, januari 1967.

L.R. Klein en R.S. Preston, « Some New Results in the Measurement of Capacity Utilization », *The American Economic Review*, volume 57, maart 1967.

een onderzoek te wijden aan de bezetting van het produktievermogen in de industrie. Met de medewerking van de verscheidene beroepsverenigingen werd de enquête geleidelijk uitgebreid. Aanvankelijk had zij betrekking op 53,3 pct. van het geheel van de fabrieksnijverheid en, in 1970, op 64,2 pct. ⁽¹⁾. Bij de beoordeling van deze percentages moet rekening worden gehouden met het feit dat sommige bedrijven weinig of helemaal niet geschikt zijn voor dit soort van onderzoek. Dit is namelijk het geval voor de elektriciteitsbedrijven, de aardolie-raffinaderijen en de cementfabrieken waar, wegens de produktietechnieken zelf, het gebruik van het produktievermogen slechts in de nabijheid van het maximum kan worden gebracht of moet worden stilgelegd.

Periodiciteit.

Het onderzoek vindt driemaal per jaar plaats. Het heeft betrekking op de toestand in januari, in mei en in oktober. Deze drie maanden werden gekozen omdat zij meestal samenvallen met een sterke bezetting van het produktievermogen in de loop van het eerste, het tweede en het vierde kwartaal. Bovendien werden deze maanden in aanmerking genomen door de zes instellingen van de Europese Economische Gemeenschap bij de uitwerking, in 1962, van de harmonisering van de conjunctuuronderzoekingen die in de lid-staten plaatsvinden. Tenslotte belast deze periodiciteit niet teveel het werk van de deelnemende bedrijven, wat een groot aantal van hen ertoe aanspoort hun medewerking te verlenen en wat aldus het representatieve karakter van de resultaten verhoogt, terwijl de periode tussen twee onderzoekingen nog klein genoeg is om, zonder uitstel, een wijziging van de conjunctuurtendentie vast te stellen. Uit de ondervinding is gebleken dat deze periodiciteit volkomen aan de behoeften is aangepast.

Fundamentele beginselen van het onderzoek.

Het onderzoek is van het sectoriële type; het heeft tot doel de toestand te beschrijven in de afzonderlijk beschouwde bedrijven. Het steunt bijgevolg op het produkt of de reeks produkten die in een zelfde instelling worden vervaardigd. Elk bedrijf wordt verzocht te antwoorden op een of meer vragenlijsten die betrekking hebben op de produktie of produkties die het meest representatief zijn voor zijn activiteit.

De gegeven antwoorden worden gewogen met het door het bedrijf verwezenlijkte omzetcijfer van het voor het onderzoek in aanmerking genomen produkt.

⁽¹⁾ Het percentage wordt gemeten met het aandeel der deelnemende bedrijven in de bruto toegevoegde waarde van het geheel van de fabrieksnijverheid. Het onderzoek had in oktober 1962 betrekking op de ijzer- en staalnijverheid, de metaalverwerkende nijverheid, de textielnijverheid, de ledernijverheid, de papiernijverheid, de houtverwerkende nijverheid, de aardewerknijverheid en de ceramieknijverheid. Het werd in mei 1964 uitgebreid tot de glasnijverheid, in januari 1965 tot de papierverwerkende nijverheid, in mei 1966 tot de sector van de cementagglomeraten, in mei 1967 tot de verwerking van non-ferrometalen en in mei 1969 tot de chemische industrie.

Dank zij deze weging kunnen de individuele antwoorden worden samengeteld om de resultaten te vormen voor een produkt of voor een groep produkten : bijvoorbeeld, de resultaten van de kamwol garens bestemd voor de nijverheid der gebreide goederen of die van de elektrische constructies voor de industrie. Ten einde over te gaan van de resultaten in verband met een produkt of een reeks produkten naar die van een industrietak, worden de eerste gewogen met het overeenstemmende totale verkoopcijfer dat betrekking heeft op de verkopen op de binnenlandse markt en voor de uitvoer. De keuze van het omzetcijfer of van het verkoopcijfer als wegingselement van de individuele antwoorden of van de resultaten met betrekking tot een produkt berust op het beginsel dat het omzetcijfer de beste maatstaf vormt van de belangrijkheid van een bedrijf op de markt van een produkt en bijgevolg van zijn produktievermogen voor dit produkt. In dezelfde orde van gedachten meent men dat het totale verkoopcijfer van een produkt op de best mogelijke wijze de relatieve belangrijkheid van dit produkt weergeeft in het geheel van de produkten die gelijkaardig zijn wat de produktietechnieken betreft.

Om de resultaten van de verschillende takken van een industrie samen te brengen in het geheel van deze industrie en van elke industrie in het geheel van de fabrieksnijverheid, wordt de weging uitgevoerd volgens het klassieke stelsel van het beroep op de toegevoegde waarde.

Dit wegingsstelsel doet het middel aan de hand om de evolutie afzonderlijk te volgen op het niveau van de industrietakken en van elke industrie alsmede op een gezamenlijke wijze op het niveau van de industrieën en van het geheel van deze laatste. Dit maakt het mogelijk de verschijnselen inzake de bezetting van het produktievermogen in de nijverheid te lokaliseren en het vergemakkelijkt aldus de opsporing van de oorzaken.

Mechanisme van het onderzoek.

Het onderzoek omvat vier reeksen vragen.

In de eerste reeks verstrekt het bedrijf inlichtingen over het percentage van de bezetting van het produktievermogen in de loop van een bepaalde maand en oordeelt het of het geïnstalleerde produktievermogen toereikend, meer dan toereikend of ontoereikend is, rekening houdend met het peil van de vraag naar zijn produkten. De door deze reeks vragen ingewonnen inlichtingen doen bijgevolg een middel aan de hand om de verschillende niveaus te volgen waarop de wijzigingen in de vraag de bezetting van het produktievermogen hebben gebracht in elke industrie en in het geheel van de industrieën in de loop van de conjunctuurfasen. Bovendien verstrekken zij gegevens over het aantal bedrijven die, naar hun eigen oordeel, nog over ongebruikte marges produktievermogen beschikken om aan een verhoging van de vraag tegemoet te komen. Zij geven een indirecte aanwijzing over de bestaande aanpassingsmogelijkheden van het aanbod aan de toeneming van de vraag.

In de tweede reeks vragen vermeldt het bedrijf de voornaamste oorzaak of oorzaken die het hebben verhinderd het produktievermogen volledig te gebruiken. Het bedrijf deelt mede of deze toestand te wijten is aan een ontoereikende vraag of aan het ontstaan van een of meer knelpunten.

Het aantal bedrijven die melding maken van een *ontoereikende vraag* ondergaat aanmerkelijke veranderingen naargelang van de conjunctuurfases en het wordt aldus mogelijk een raming te maken van de druk die de vraag uitoefent op het produktievermogen. Bij de beoordeling ervan moet evenwel worden aangestipt dat, zelfs in een periode van zeer hoge conjunctuur, steeds veel bedrijven onder een ontoereikende vraag te lijden hebben. Dit verschijnsel moet in verband worden gebracht met de aanhoudende structurele crises in sommige industrieën. Dat was het geval in 1969-1970 voor de wolweverijen, de constructie van spoorwegmaterieel, de ledernijverheid. Dit zijn sectoren die met een overmatig produktievermogen te kampen hebben.

Het aantal bedrijven die melding maken van een ontoereikende vraag neemt in een periode van conjuncturele vertraging snel toe en het bereikt na een korte periode zeer hoge cijfers, terwijl het in een periode van versterkte conjuncturele expansie snel vermindert. Deze grote veranderlijkheid weerspiegelt in grote mate het proces resp. van versnelling of vertraging van de afgeleide vraag in de schoot van de industrie. Bij een toenemende expansie van de finale vraag maken de bedrijven die aan het einde van het produktieproces gelegen zijn, gewag van een verbetering, maar aangezien zij, op hun beurt, hun bestellingen bij de hoger gelegen bedrijven vermeederen, maken deze laatste eveneens gewag van een verbetering. Aangezien de enquête van het sectoriële type is, registreert zij de twee verbeteringen. Zij heeft dan ook de neiging de conjuncturele veranderingen van de druk die de vraag op het produktievermogen uitoefent, op een versterkte manier weer te geven. Zij stelt evenwel het cumulatieve karakter van deze verandering in het licht en zij maakt het mogelijk zich rekenschap te geven van het feit dat, in een korte periode, het geheel van de industrie de volledige bezetting van het produktievermogen dicht kan benaderen en met knelpunten kan hebben af te rekenen.

Wanneer de onvolledige bezetting van het produktievermogen niet te wijten is aan een ontoereikende vraag, worden de bedrijven verzocht mede te delen of deze toestand veroorzaakt is door een gebrek aan vakbekwame arbeidskrachten en/of stafpersoneel, door een ontoereikende outillage, door een ontoereikende bevoorrading of eventueel door andere feiten die in hun antwoorden dienen te worden gepreciseerd. In werkelijkheid worden de eerste drie bovengenoemde oorzaken sedert het begin van het onderzoek in oktober 1962 het vaakst door de bedrijven aangegeven.

Het *gebrek aan vakbekwame arbeidskrachten en/of stafpersoneel* werd in aanmerking genomen veeleer dan dat van de arbeidskrachten in het algemeen, om twee redenen. Indien de immigratie van vreemde arbeiders het in aanzienlijke mate mogelijk maakt het hoofd te bieden aan het gebrek aan niet-geschoolde

arbeidskrachten, dan is dit niet het geval voor het gebrek aan vakbekwame arbeidskrachten, dat een hinderpaal blijkt te zijn die moeilijk binnen een korte termijn kan worden overwonnen. Bovendien heeft de vooruitgang die in de bedrijven in de loop van de jongste decennia inzake rationalisatie en automatie werd gemaakt, tot gevolg dat de rol van de vakbekwame arbeiders in de goede gang van de bedrijven versterkt werd. Derhalve hangt de conjuncturele expansie van de industriële produktie in ruime mate af van de mogelijkheden een voldoende aantal vakbekwame arbeiders in dienst te nemen en te behouden. De resultaten van de sedert oktober 1962 gedane onderzoeken hebben aangetoond dat het gebrek aan vakbekwame arbeidskrachten in een periode van hoogconjunctuur een algemene oorzaak vormde van de ontoereikende bezetting van het produktievermogen in tal van industrietakken.

De *ontoereikende outillage* betekent niet dat het bedrijf niet meer over het produktievermogen beschikt om de vraag te beantwoorden. Zij heeft betrekking op tekortkomingen in de inwendige schikking in de fabriek tussen de verschillende produktiestadia en de hulpdiensten die de motorkracht, de transportmiddelen binnen het bedrijf, enz., leveren. De activiteit van deze verschillende produktiestadia en van de hulpdiensten evolueert niet volledig gelijklopend, vooral wanneer de produktie tot het maximum wordt opgevoerd. Hier of daar komt machinebreuk voor, onderbrekingen in de energievoorziening, produktievertragingen te wijten aan de heterogene samenstelling van het machinepark. De produktieketen ondergaat vertragingen, zelfs onderbrekingen, die een volledige bezetting van het produktievermogen van de fabriek verhinderen. Hieruit volgen vertragingen in de leveringen, die een weerslag hebben op de activiteit van het geheel der industrieën. Dit knelpunt kwam vooral tot uiting in de industrieën der basisprodukten en in de metaalverwerkende nijverheid.

De *ontoereikende bevoorrading* ontstaat vaak in de industrieën der basisprodukten, die niet in staat blijken het hoofd te bieden aan de toeneming van de vraag. Dit knelpunt blijkt aanvankelijk sterk gelokaliseerd te zijn, maar het vertoont de neiging om snel over te slaan op de verschillende sectoren van de industrie en een cumulatieve uitwerking te hebben. Het kan immers aanleiding geven tot het ontstaan van speculatieve bewegingen, omdat een dergelijke toestand de bedrijven ertoe aanspoort hun voorraden te verhogen ten einde zich tegen een onderbreking van de bevoorrading te beveiligen en, met dit doel, aan opbod te doen om het basisprodukt te verkrijgen. Derhalve vormt het, zelfs indien het aantal bedrijven die gewag maken van een ontoereikende bevoorrading weinig hoog schijnt te zijn, in een periode van hoogconjunctuur niettemin een aanduiding dat zich binnenkort ernstige verstoringen in de economie zullen voordoen indien de overheden geen maatregelen nemen om het expansietempo van de gezamenlijke vraag te matigen.

Na de kenmerkende elementen van de bezetting van het produktievermogen in de industrie te hebben omschreven, delen de bedrijfsleiders mede dat zij resp. een toeneming, een vermindering of de handhaving van de bezettingsgraad

van het produktievermogen gedurende de drie komende maanden verwachten. De op deze derde reeks vragen gegeven antwoorden vormen een aanvulling van de inlichtingen die werden ingewonnen dank zij de eerste twee reeksen; zij laten doorschemeren in welke richting de toestand in een nabije toekomst zal evolueren. Maar hun voornaamste nut bestaat erin dat zij de opvatting die op een bepaald ogenblik bij de bedrijfsleiders heerst in het licht stelt, opvatting die hun gedrag, meer in het bijzonder hun voornemen om het produktievermogen al dan niet te vergroten, beïnvloedt.

De vierde reeks vragen heeft tot doel na te gaan in welke mate de bereidheid om het produktievermogen te vergroten, evolueert onder de invloed van de druk van de vraag. Daarom vraagt het onderzoek de bedrijfsleiders mede te delen of het produktievermogen maximaal wordt gebruikt en of de bedrijven besloten hebben het vermogen te vergroten in het vooruitzicht van een nieuwe toeneming van de vraag. De antwoorden op deze twee vragen hebben aangetoond dat de neiging om het produktievermogen te vergroten zeer gevoelig is voor de verschillende fasen van de conjunctuur, en ook dat, zelfs in een periode van zeer hoge conjunctuur, een nog aanmerkelijk deel van de bedrijven die op het maximum van hun vermogen werken, niettemin besluiten dit vermogen niet te vergroten. Deze twee gegevens leiden tot een betere kennis van het mechanisme waardoor een versterking van de druk van de vraag op het produktievermogen, enerzijds, spanningen kan teweegbrengen in de leveringstermijnen en in het prijsstelsel, en, anderzijds, een versnelling van de bestedingen voor uitbreidingsinvesteringen in het geheel van de industrie kan veroorzaken ⁽¹⁾.

Rekening houdend met deze werkwijze berust het onderzoek in hoofdzaak op de kwalitatieve antwoorden van de bedrijfsleiders. Deze laatsten hebben zeer waarschijnlijk uiteenlopende opvattingen inzake het produktievermogen en zijn volledige aanwending. Ook zijn sommige bedrijfsleiders geneigd de moeilijkheden waarmee zij hebben af te rekenen, zoals de ontoereikendheid van de vraag, het gebrek aan vakbekwame arbeidskrachten, te overdrijven. Volgens de opvatting van sommigen kunnen de resultaten van het onderzoek over de bezetting van het produktievermogen dan ook geen aanspraak maken op een even grote stiptheid en nauwkeurigheid als de gegevens die zouden voortvloeien uit de berekening van een ingenieur in verband met het technische produktievermogen of uit een statistische telling in verband met de knelpunten of de ontoereikendheid van de vraag.

Deze opvattingen vergen evenwel twee opmerkingen.

In de eerste plaats moet men zich afvragen of het werkelijk mogelijk is een objectieve en onbetwistbare maatstaf aan te leggen van het technische

⁽¹⁾ Die twee soorten gedragingen worden gevolgd door de maandelijkse conjunctuuronderzoekingen en door het halfjaarlijks onderzoek over de uitgaven voor investeringen in vast kapitaal in de industrie. (Cf. « Het verloop van enkele conjunctuurindicatoren in de periode 1959-1967 », *Tijdschrift voor Documentatie en Voorlichting*, XLIII^e jaargang, deel I, n^o 1, januari 1968, blz. 1-26).

produktievermogen en van de knelpunten. Het produktievermogen is immers gebonden aan verscheidene produktiemiddelen — arbeidskrachten, outillage, organisatie —, waarvan de combinatie voortdurend verandert, vooral op grond van de conjunctuurtoestand. Men zal zich dan ook afvragen of het niet redelijker is te steunen op het oordeel van de bedrijfsleiders. Zijn deze laatsten niet beter op de hoogte van de technische mogelijkheden om het produktievermogen te verhogen door wijzigingen in de werktijdregeling, door de vervanging van een produktiemiddel door een ander, enz. ? Zijn zij ook niet het best geplaatst om te oordelen over de werkelijke belangrijkheid van een knelpunt en vooral over zijn weerslag op de goede gang van het bedrijf ? Zijn zij niet in staat te oordelen in welke mate een nog beschikbare produktiefactor de plaats kan innemen van een andere die zeldzaam is geworden ?

In de conjunctuuranalyse is het niet zozeer van belang de « technische » drempel van de volledige bezetting van het produktievermogen te bepalen, zelfs in de veronderstelling dat hij kan worden berekend, maar wel de « psychologische » drempel te kennen zoals de bedrijfsleiders hem zien. De tweede ligt ongetwijfeld lager dan de eerste. Maar hij beantwoordt beter aan het economisch begrip van de volledige bezetting, om twee redenen. Hij wordt, in de eerste plaats, beïnvloed door de stijging van de kosten, die zich voordoet naarmate de bezettingsgraad van het produktievermogen toeneemt en die mede het oordeel van de bedrijfsleider bepaalt. In de tweede plaats is het de « psychologische » drempel die de politiek van het bedrijf oriënteert en die het gedrag bepaalt t.a.v. de interne organisatie van het produktieproces en t.a.v. de investeringsbeslissingen.

Tenslotte komt men tot het besluit dat de resultaten van het onderzoek over de bezetting van het produktievermogen in de industrie behoorlijk de werkelijke evolutie van de toestand weergeven. Zij gaven een vrij trouw beeld van de klassieke fasen van de conjunctuur van de Belgische economie sedert oktober 1962 tot heden.

Bij de lezing van grafiek 1 geeft men zich rekenschap van de samenhang tussen de verschillende gegevens die het onderzoek oplevert. Aldus evolueert de curve die de ontoereikendheid van de vraag weergeeft, in omgekeerde richting van die welke de voornaamste knelpunten vertegenwoordigen en van die welke de bedrijven vertegenwoordigt die op het maximum van hun produktievermogen werken. Dank zij de verscheidenheid van de indicatoren blijkt het onderzoek een goed instrument te zijn voor conjunctuuranalyse op het niveau van elke industriesector en op dat van het geheel der industrieën. Het onderzoek maakt het mogelijk de intensiteit te volgen van de druk die de vraag gedurende de conjunctuurschommelingen op het produktievermogen uitoefent, de voornaamste oorzaken te onderscheiden die een aanpassing van het aanbod aan de vooruitgang van de vraag verhinderen en het gedrag van de bedrijfsleiders als reactie op de veranderingen van de druk van de vraag op het vermogen te begrijpen.

Grafiek 1.

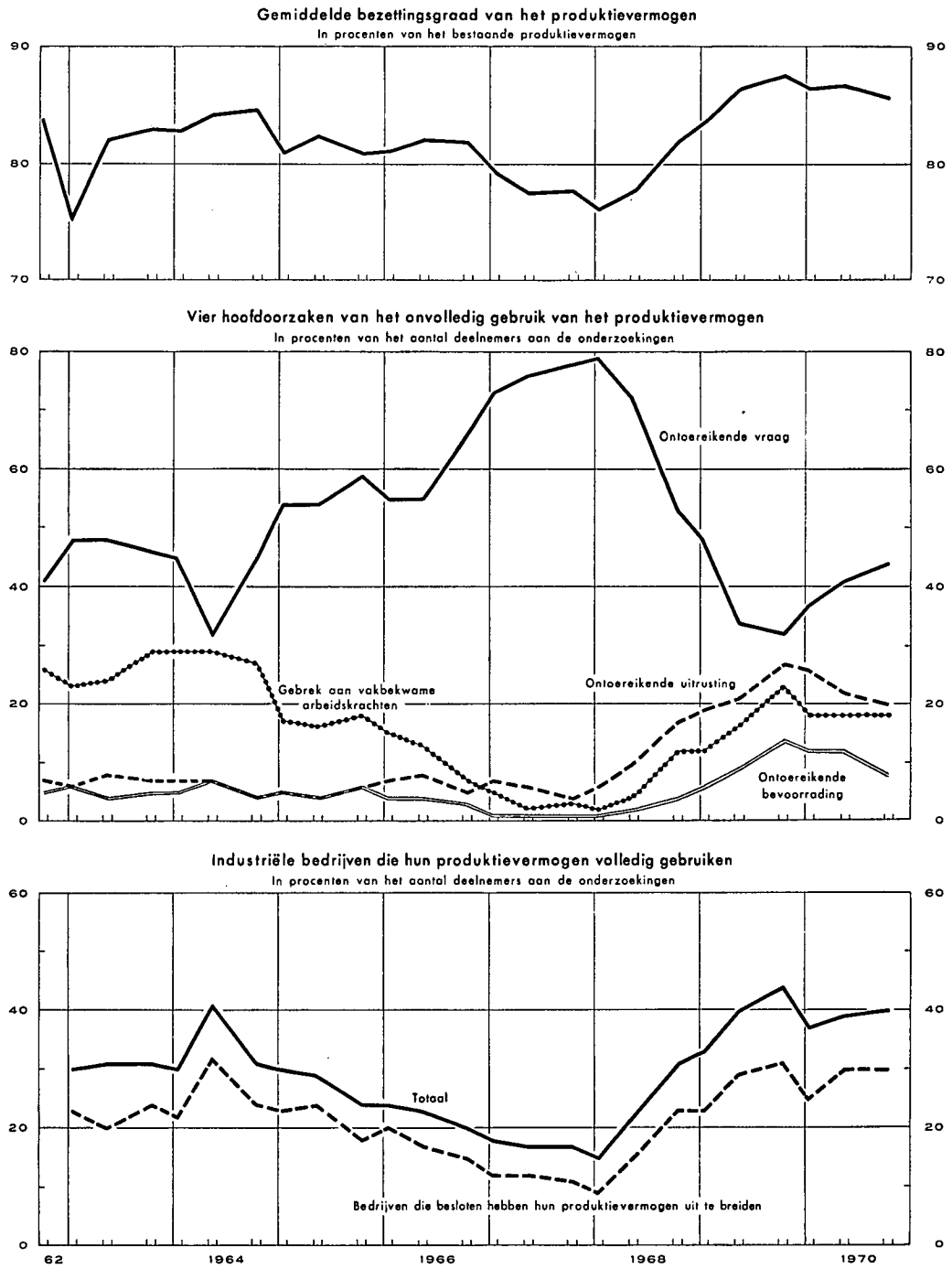

II. ENKELE GEVOLGTREKKINGEN UIT HET ONDERZOEK OVER DE BEZETTING VAN HET PRODUKTIEVERMOGEN IN DE INDUSTRIE

In de loop van de acht jaren waarin het onderzoek wordt gedaan, had het betrekking op twee fasen van zeer hoge conjunctuur, gescheiden door een fase van duidelijke conjunctuurvertraging. Het verstrekte reeds verscheidene experimentele gegevens, die tot een betere kennis van de conjuncturele aspecten van de ontwikkeling van het produktievermogen in de industrie bijdroegen.

Omschrijving van het gebied van volledige « economische » bezetting van het produktievermogen in de gezamenlijke industrieën.

Het onderzoek heeft het in de eerste plaats mogelijk gemaakt te constateren dat in de loop van de fase van zeer hoge conjunctuur, zowel van 1963-1964 als van 1969-1970, het percentage der bedrijven die gewag maken van een ontoereikende vraag gedaald is tot een gelijk minimum, nl. 32 pct. voor het geheel der industrieën.

Tabel I.

Bedrijven die de ontoereikende vraag vermelden als oorzaak van de onderbezetting van het produktievermogen

(In procenten van het aantal deelnemende bedrijven)

	Oktober	Januari	Mei	Oktober	Januari
Expansiefase van 1963 tot 1965 .	46	45	32	45	54
Expansiefase van 1968 tot 1970 .	53	48	34	32	37

Deze minimale verhouding viel iedere keer samen met een kenmerkende « oververhitting » van de conjunctuur. Bijgevolg geeft zij blijkbaar te kennen dat een kritieke « drempel » werd bereikt in die zin dat de conjuncturele expansie van de vraag de bezetting van het industriële produktievermogen opgevoerd heeft tot de grenzen van de volledige « economische » bezetting.

Bovendien vormt het percentage van de bedrijven die op het maximum van hun produktievermogen werken een andere indicator, maar ditmaal van een naderende periode van spanningen inzake produktieprijzen. Wanneer deze verhouding aanmerkelijk gestegen is en 30 pct. heeft overtroffen in 1963-1964 en in 1968-1970, heeft men een toename kunnen waarnemen van de opwaartse druk van de produktieprijzen in de antwoorden met betrekking tot de prijs-evolutie en -verwachtingen voor de drie komende maanden. Dit verband kan blijkbaar worden verklaard door het feit dat, vanaf een bepaald ogenblik van de opgaande fase van de conjunctuur, de stijging van de druk van de vraag op het produktievermogen gepaard gaat met kostenverhogingen, die inzonderheid te wijten zijn aan het duurder worden van de zeldzaam geworden produktie-middelen, wat de bedrijven trachten af te wentelen op de produktieprijzen.

Grafiek 2.

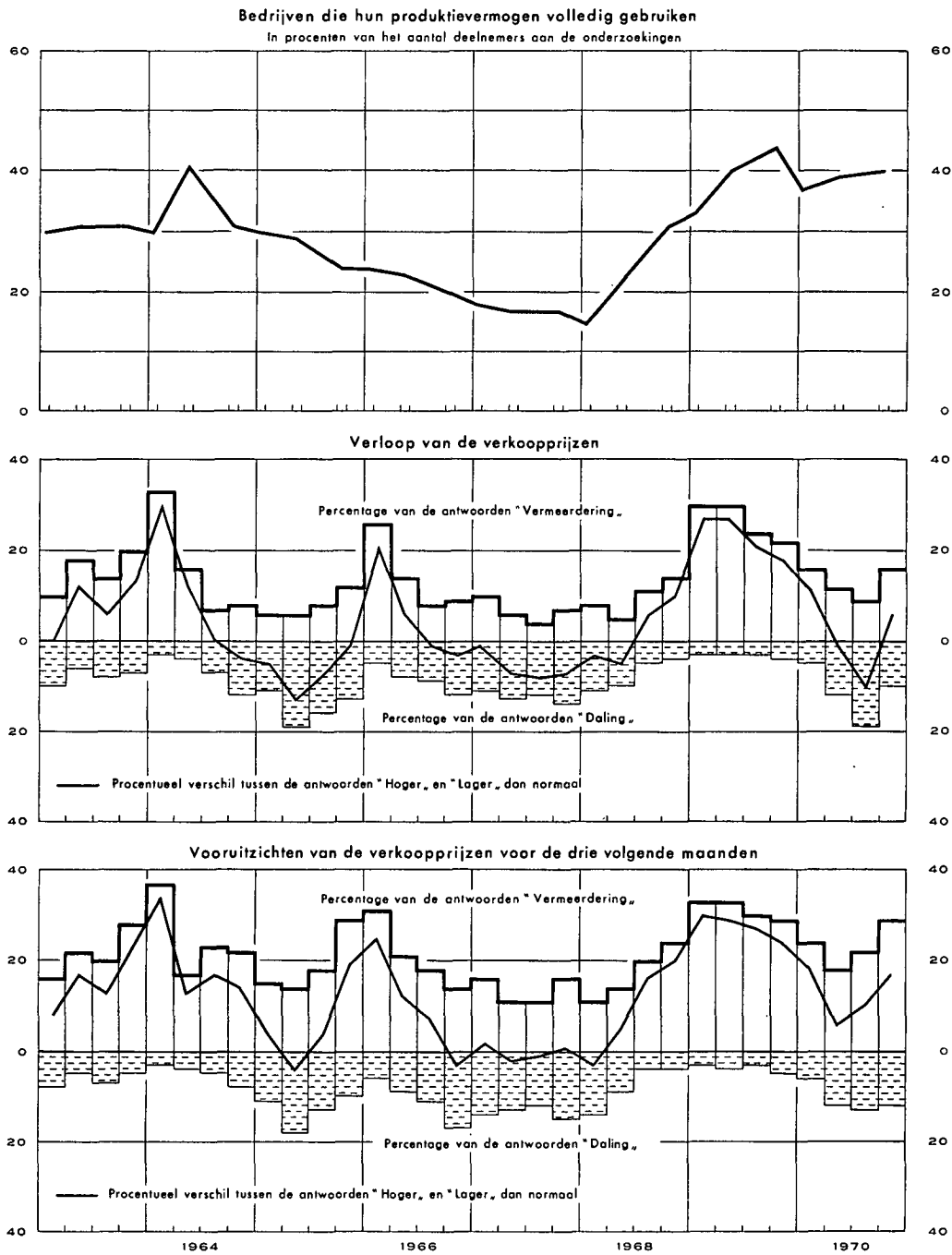

Bovendien ziet men in grafiek 2 dat, in het eerste kwartaal van 1966, de verhoging op 1 januari van de overdrachtstaks gepaard ging met een versterking van de spanningen inzake productieprijsen.

Hoewel deze vaststellingen niet volledig afdoend zijn en nieuwe waarnemingen de significante waarde van deze twee indicatoren nog moeten

bevestigen en preciseren, kunnen ze toch dienen als aanwijzingen ⁽¹⁾. Zij dragen bij tot de vaststelling dat de conjuncturele expansie van de gezamenlijke vraag het stadium heeft bereikt waarin de beschikbare marges van het produktievermogen zeer beperkt zijn geworden voor het geheel van de industrieën. Het zou evenwel kunnen dat ze niet dit stadium bereikt ten gevolge van de ontwikkeling van knelpunten in verscheidene sleutelindustrieën, die de aanpassing van het aanbod aan het stijgingstempo van de vraag en aan de volledige bezetting van het industriële produktievermogen verhinderen.

Kenmerken van de conjuncturele ontwikkeling der knelpunten in het industriële productieapparaat.

De traditionele conjunctuurindicatoren hebben nauwelijks enige informatie verstrekt over het verschijnen en het verdwijnen van de knelpunten in het conjunctuurproces, behalve inzake vraag naar en aanbod van arbeidskrachten. Voor het overige was men aangewezen op veronderstellingen. Uit dit oogpunt heeft de reeks onderzoeken, die sedert oktober 1962 werden gedaan, de kennis van de verschillende kenmerken die de ontwikkeling van de knelpunten in de loop van de opeenvolgende conjunctuurfases kan vertonen, verbeterd.

De tijdens de jongste acht jaren opgedane ervaring heeft, in de eerste plaats, aangetoond dat het werkloosheidspercentage van de normaal geschikte

Grafiek 3.

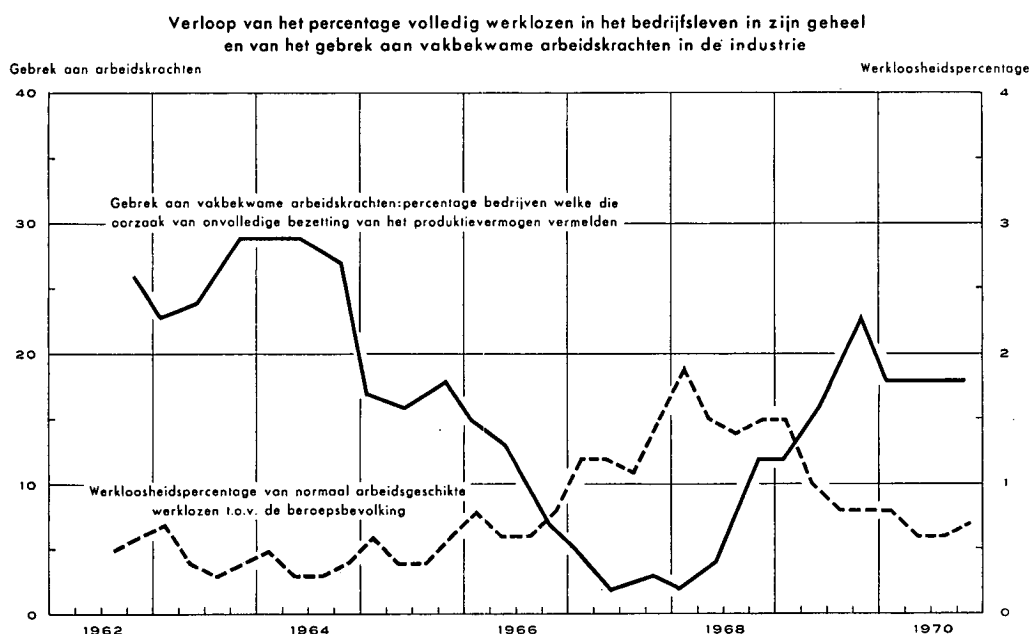

⁽¹⁾ Otto Eckstein en Gary Fromm hebben gepoogd voor de Amerikaanse economie de maximale bezettingsgraad van het industriële produktievermogen verenigbaar met de handhaving van de prijsstabiliteit te omschrijven. Zij kwamen tot de conclusie dat deze bezettingsgraad in de nabijheid ligt van 82 pct. (Zie « The Price Equation », *The American Economic Review*, december 1968, blz. 1159-1183.)

arbeiders, dat doorlopend als indicator van de spanningen op de arbeidsmarkt werd gebruikt, het verschijnen of het verdwijnen van deze spanningen slechts met een zekere vertraging aan het licht bracht. De vergelijking tussen de curve die het gebrek aan vakbekwame arbeidskrachten voorstelt en die van het werkloosheidspercentage toont aan dat de eerste, in de loop van de fasen van spanning en ontspanning, een tendens vertoonde om aan de tweede vooraf te gaan. Het begin van een ontspanning op de arbeidsmarkt tekende zich in 1965 eerst af in de eerste curve en daarna in de tweede. Omgekeerd stelt men vast dat, in het tweede halfjaar van 1968 en in het eerste halfjaar van 1969, de curve van het gebrek aan vakbekwame arbeidskrachten de snelle ontwikkeling van spanningen aantoonde hoewel het werkloosheidspercentage nog vrij belangrijk bleek.

Uit de volgende onderzoeken kon men bovendien opmaken dat het gebrek aan arbeidskrachten niet altijd het voornaamste knelpunt vormde in de opgaande fase van de conjunctuur. In 1963-1964 vormde het gebrek aan vakbekwame arbeidskrachten ongetwijfeld het voornaamste knelpunt, dat op vrij grote afstand gevolgd werd door de ontoereikende outillage en door de ontoereikende bevoorrading. In 1969-1970 kwam daarentegen de ontoereikende outillage op de eerste plaats, zeer dicht gevolgd door het gebrek aan vakbekwame arbeidskrachten en vervolgens door de ontoereikende bevoorrading.

Tabel II.

**Ontwikkeling van de voornaamste knelpunten
in de loop van de twee fasen van zeer hoge conjunctuur**

Bedrijven die de volgende oorzaken vermelden

(In procenten van het aantal deelnemende bedrijven)

	Gebrek aan vakbekwame arbeidskrachten en/of stafpersoneel		Ontoereikende outillage		Ontoereikende bevoorrading	
	1963-1964	1969-1970	1963-1964	1969-1970	1963-1964	1969-1970
Januari	23	12	6	19	6	6
Mei	24	16	8	21	4	9
Oktober	29	23	7	27	5	14
Januari	29	18	7	26	5	12
Mei	29	18	7	22	7	12
Oktober	27	18	4	20	4	8

Deze verschillen schijnen te kunnen worden verklaard door de kenmerken van de opgaande conjunctuurfase. Aldus was een lange expansiefase, die een aanvang nam in 1959 en gekenmerkt was door een « boom » van de produktieve investeringen der bedrijven van 1960 tot 1963, voorafgegaan aan de zeer hoge conjunctuur van 1963-1964. Zij maakte het mogelijk het technische produktievermogen aan te passen aan het groeitempo van de vraag, maar haar duur had tot gevolg dat de beschikbare werkzoekende vakbekwame arbeidskrachten volledig werden ingezet.

Gedurende de periode van 1968 tot 1970 daarentegen verliep de herleving van de conjuncturele expansie, die in de eerste helft van 1968 een aanvang nam, in zulk een snel tempo dat zij de bezetting van het industriële produktievermogen een jaar later tot het maximum opvoerde. In deze omstandigheden schijnen de bedrijven niet over de nodige tijd te hebben beschikt om het produktieapparaat aan te passen aan het tempo van de stijging van de vraag. Hoewel een hoog aantal, zoals in 1963-1964, te kampen had met een gebrek aan vakbekwame arbeidskrachten, had een nog belangrijker aantal te lijden onder een ontoereikende outillage en een ander niet te verwaarlozen aantal onder een ontoereikende bevoorrading. Deze toestand heeft een bepaald aantal bedrijven ertoe aangezet hun investeringsprogramma's in opwaartse richting te herzien en hij gaf, zoals grafiek 4 aantoont, aanleiding tot een « boom » van de produktieve investeringen, die begin 1971 voortduurt.

Grafiek 4.

Bezetting van het produktievermogen en uitgaven voor investering in vast kapitaal in de gezamenlijke industrieën

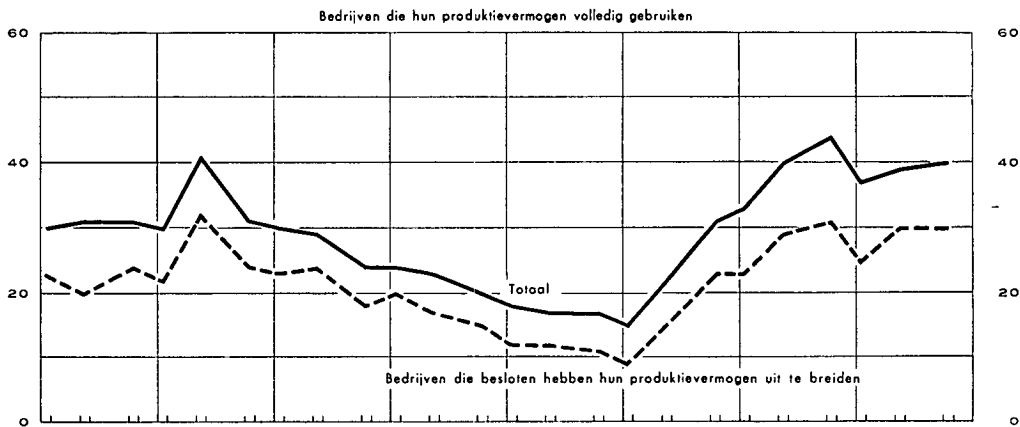

Verloop van de uitgaven voor investering in vast kapitaal

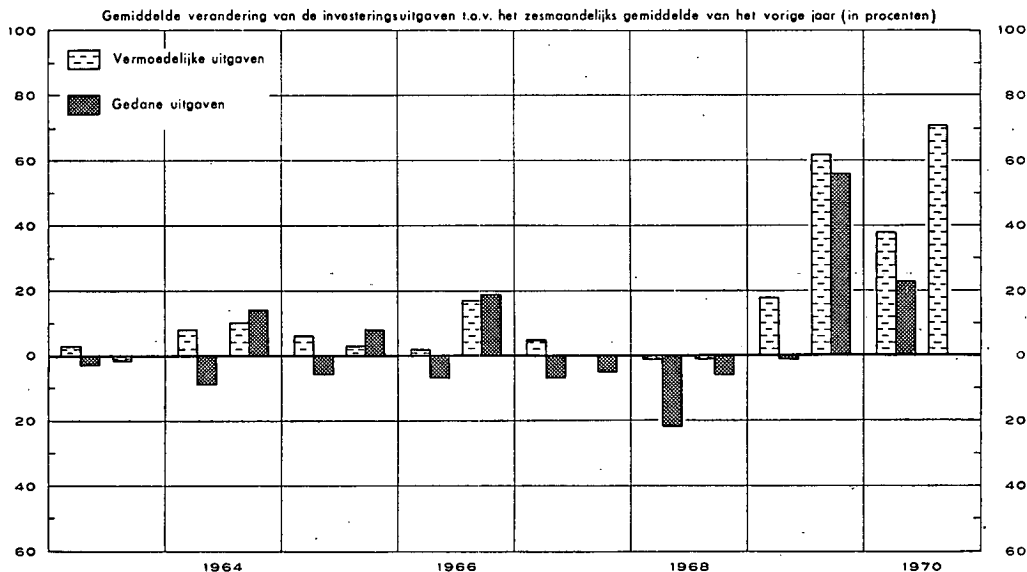

Tenslotte toonde het onderzoek aan dat de duur van het vormings- en verdwijningsproces van de knelpunten in de industrietakken en in de gezamenlijke industrie veranderlijk was. Na het conjuncturele hoogtepunt van 1964 nam de verdwijning van de knelpunten, en meer in het bijzonder van die van het gebrek aan vakbekwame arbeidskrachten, drie semesters in beslag; ze was volledig in de tweede helft van 1966. Gedurende de huidige fase van vertraging van de conjuncturele expansie verloopt ze blijkbaar nog trager. Bovendien moet eraan worden herinnerd dat het ontstaan van knelpunten zeer vroeg tot uiting kwam gedurende de opgaande fase van 1968, zoals blijkt uit grafiek 1.

Tenslotte heeft de ervaring gedurende deze acht jaar onderzoek het complexe karakter in het licht gesteld van het ontstaan, de ontwikkeling en de verdwijning van knelpunten in het industriële productieapparaat. Deze knelpunten kunnen niet alleen van uiteenlopende duur en aard zijn en diverse kenmerken vertonen, maar ook uiteenlopende reacties teweegbrengen in het gedrag van de bedrijfsleiders en, bijgevolg, verschillende uitwerkingen hebben op het verloop van het conjunctuurproces.

De regelmatige waarneming ervan, op het niveau van de industrietakken en op dat van de gezamenlijke industrie, draagt onbetwistbaar bij tot de formulering van conjunctuurdiagnoses. Zij maakt het mogelijk het ontstaan van knelpunten in een of meer sleutelindustrieën aan het licht te brengen, de voortplanting ervan van de ene tak naar de andere te volgen en zich te vergewissen van hun verdwijning. Zij opent aldus de weg voor het nemen van maatregelen om de veralgemening van de knelpunten te voorkomen en aldus een evenwichtiger conjuncturele expansie van de gezamenlijke vraag te waarborgen of, daarentegen, deze laatste op het geschikte ogenblik van de fase van conjuncturele ontspanning aan te wakkeren.

*
**

Na acht jaar ervaring kan niet meer worden betwijfeld, dat het onderzoek over de bezetting van het produktievermogen in de industrie het geheel van de instrumenten voor conjunctuuranalyse aanzienlijk heeft verrijkt. De reeks indicatoren van dit onderzoek heeft het mogelijk gemaakt op een regelmatige wijze een becijferde en synthetische voorstelling te verkrijgen van de conjuncturele fasen van spanning en ontspanning in het industriële productieapparaat. Dit kon niet door de traditionele statistiek worden verwezenlijkt. Bovendien hebben de lessen die reeds uit de opeenvolgende onderzoeken werden getrokken, de kennis in verband met die conjunctuurfasen verbeterd. Zij laten hopen dat men dank zij de samenvoeging van de waarnemingen in de loop van verscheidene conjunctuurschommelingen geleidelijk zal komen tot een juister begrip van de essentiële bestanddelen van het vormings- en verdwijningsproces van de spanningen en dat men eveneens de grenzen van de volledige bezetting van het produktievermogen in de economie op concrete wijze zal kunnen bepalen.

STATISTIEKEN

ECONOMISCHE WETGEVING

**LITERATUUR IN VERBAND
MET DE ECONOMISCHE EN FINANCIËLE
PROBLEMEN VAN BELGIE**

STATISTIEKEN

(De inhoudsopgave en de lijst van de gebruikte afkortingen komen voor achter in dit Tijdschrift)

Na ieder hoofdstuk vindt de lezer bibliografische referenties; zij vermelden enkele statistische publikaties die meer omstandige gegevens over het onderwerp van het hoofdstuk of overeenstemmende gegevens voor het buitenland bevatten.

De abonnees kunnen desgewenst de gegevens vermeld in de tabellen VI-1, IX-3, XIII-3, 4, 5, 6, 7, 8, 9 en 13, XVIII-1, 2 en 4 en XIX-2 verkrijgen zodra zij opgemaakt zijn. De aanvragen dienen te worden gericht aan de Nationale Bank van België, Documentatiedienst, de Berlaimontlaan 5, 1000 Brussel. Hierbij dient te worden vermeld welke tabellen de abonnee wenst te ontvangen.

I. — BEVOLKING EN NATIONALE REKENINGEN

1. — BEVOLKING

(duizenden)

Bronnen : N.I.S. en Ministerie van Tewerkstelling en Arbeid.

	1963	1964	1965	1966	1967	1968	1969
	(aan het einde van het jaar)						
Totale bevolking	9.328	9.428	9.499	9.556	9.606	9.632	9.660
Bevolking op werkbekwame leeftijd (15 tot 65 jaar)	5.948	5.996	6.022	6.039	6.058	6.071	6.088
waarvan : Mannen	2.950	2.984	2.998	3.007	3.017	3.023	3.032
Vrouwen	2.998	3.012	3.024	3.032	3.041	3.048	3.056
	(ramingen eind juni)						
Beroepsbevolking ¹ :	3.611	3.652	3.672	3.691	3.698	3.715	3.761
waarvan : Landbouw	263	249	230	216	209	201	191
Extractieve nijverheid	100	102	94	83	74	67	60
Fabrieksnijverheid	1.232	1.258	1.256	1.253	1.220	1.202	1.236
Bouwbedrijf	285	290	293	296	304	304	307
Vervoer	259	262	263	266	263	268	272
Handel, banken, verzekeringen en diensten	1.352	1.379	1.412	1.452	1.483	1.510	1.554
Volledig werklozen ²	62	55	63	67	92	110	88
Grensarbeiders	58	57	61	58	53	53	53

¹ Excl. de gewapende macht.

² Incl. de werklozen die een opleiding en een beroepsherscholing genieten.

I. 2. — VERDELING VAN HET NATIONAAL PRODUKT OVER DE PRODUKTIEFACTOREN

(Miljarden franken)

Bron : N.I.S. — Commissie van de Nationale Rekeningen.

	1964	1965	1966	1967	1968	1969
1. Inkomen uit bezoldigde arbeid ¹ :						
a) Wedden en lonen van werknemers onderworpen aan de Maatschappelijke Zekerheid	210,9	230,1	255,9	269,7	285,8	321,1
b) Wedden en lonen van werknemers onderworpen aan sommige bepalingen van de Maatschappelijke Zekerheid	16,6	18,4	19,8	20,8	22,5	23,9
c) Werkgeversbijdragen Maatschappelijke Zekerheid	43,1	49,8	52,6	59,0	62,9	68,6
d) Werknemers niet onderworpen aan de Maatschappelijke Zekerheid	82,5	92,9	104,1	113,9	121,5	132,2
e) Aanvullingen en correcties	19,4	21,1	19,2	18,6	20,2	23,1
Totaal ...	372,5	412,3	451,6	482,0	512,9	568,9
2. Ondernemersinkomen van zelfstandigen en van personenvennootschappen :						
a) Land-, tuin- en bosbouw ¹	29,1	31,2	28,8	29,4	32,3	36,1
b) Vrije beroepen ¹	16,7	22,0	24,2	25,5	27,8	29,8
c) Handelaars en ambachtslieden ¹	100,8	104,9	110,2	114,4	118,8	122,6
d) Inkomen der personenvennootschappen ² ...	8,3	8,6	8,2	8,3	8,5	9,7
e) Statistische aanpassing	-0,9	0,2	-0,1	...	-1,0	-0,7
Totaal ...	154,0	166,9	171,3	177,6	186,4	197,5
3. Inkomen uit vermogen toevloeiend aan particulieren ¹ :						
a) Interesten	28,5	31,3	34,5	38,2	41,5	49,3
b) Huur (ontvangen of toegerekend)	32,5	34,2	37,0	38,2	39,7	41,0
c) Dividenden, tantièmes, giften	15,0	17,0	18,3	18,6	22,0	27,7
Totaal ...	76,0	82,5	89,8	95,0	103,2	118,0
4. Reserveringen van vennootschappen ²	16,7	17,0	11,9	16,3	18,8	24,3
5. Directe belastingen der vennootschappen van alle juridische vormen	14,1	17,0	18,1	18,8	21,0	26,4
6. Inkomen uit vermogen en ondernemersinkomen toevloeiend aan de overheid	6,8	5,3	4,3	7,1	5,8	6,0
7. Interest van de overheidsschuld	-22,5	-24,3	-26,1	-29,0	-31,8	-37,7
Netto nationaal inkomen tegen factorkosten ...	617,6	676,7	720,9	767,8	816,3	903,4
8. Afschrijvingen	74,3	80,0	86,4	92,6	98,1	106,9
Bruto nationaal inkomen tegen factorkosten ...	691,9	756,7	807,3	860,4	914,4	1.010,3
9. Indirecte belastingen	94,1	101,9	119,2	130,3	137,9	152,4
10. Subsidies	-7,7	-9,7	-12,3	-12,7	-15,4	-18,8
Bruto nationaal produkt tegen marktprijzen ...	778,3	848,9	914,2	978,0	1.036,9	1.143,9

¹ Vóór belastingheffing.

² Na belastingheffing.

**I - 3. — BRUTO TOEGEVOEGDE WAARDE, TEGEN MARKTPRIJS,
PER ACTIVITEITSKLASSE**

(Miljarden franken)

(Ramingen in courante prijzen)

Bron : N.I.S. — Commissie van de Nationale Rekeningen.

	1964	1965	1966	1967	1968	1969
1. Landbouw, bosbouw en visserij	43,0	45,4	43,5	44,7	48,1	52,7
2. Extractieve industrieën	16,5	15,2	13,2	12,2	11,2	11,0
3. Verwerkende industrieën :						
a) Voedingsmiddelen, dranken en tabak	46,7	49,5	53,5	58,8	64,4	68,5
b) Textiel	21,3	21,1	24,0	22,3	24,0	26,4
c) Kleding en schoeisel	10,7	11,7	12,5	12,6	12,5	14,0
d) Hout en meubelen	10,6	11,3	13,0	13,9	14,9	16,2
e) Papier, drukkerij, uitgeverij	12,5	13,3	14,8	15,9	17,0	19,6
f) Chemie en aanverwante activiteiten	19,7	21,0	22,5	23,4	27,2	29,4
g) Klei, ceramiek, glas, cement	14,7	14,8	15,5	16,5	16,9	18,2
h) IJzer, staal en non ferro-metalen	21,5	23,0	23,7	25,1	26,8	30,8
i) Metaalverwerkende industrieën, scheepsbouw	62,4	68,5	72,9	74,0	75,9	90,1
j) Overige industrieën	20,4	22,2	25,8	27,8	30,7	34,6
<i>Totaal van rubriek 3 ...</i>	<i>240,5</i>	<i>256,4</i>	<i>278,2</i>	<i>290,3</i>	<i>310,3</i>	<i>347,8</i>
4. Bouwnijverheid	54,4	57,9	62,5	69,0	66,9	73,0
5. Elektriciteit, gas, water	16,7	18,3	20,7	22,5	25,3	28,6
6. Handel, bank- en verzekeringswezen, wongebouwen :						
a) Handel	128,3	142,9	158,4	172,1	181,3	199,2
b) Bank- en verzekeringswezen	21,8	24,0	27,1	30,1	33,4	38,3
c) Woongebouwen	42,8	45,7	49,7	51,6	53,5	55,8
<i>Totaal van rubriek 6 ...</i>	<i>192,9</i>	<i>212,6</i>	<i>235,2</i>	<i>253,8</i>	<i>268,2</i>	<i>293,3</i>
7. Vervoer en verkeer	53,2	57,8	63,6	67,6	76,1	83,1
8. Diensten	161,2	183,9	200,2	218,0	234,6	256,4
9. Correcties	- 5,0	- 5,4	- 9,7	- 7,5	-11,9	- 9,5
Bruto binnenlands produkt tegen marktprijzen .	773,4	842,1	907,3	970,5	1.028,8	1.136,4
10. Saldo van de factorinkomens ontvangen van en betaald aan het buitenland	4,9	6,8	6,8	7,4	8,1	7,5
Bruto nationaal produkt tegen marktprijzen ...	778,3	848,9	914,2	978,0	1.036,9	1.143,9

I - 4. — B.N.P. BEREKEND DOOR ONTLEDING VAN DE BESTEDINGEN

(Genormaliseerd systeem)

(Miljarden franken)

Bron : N.I.S. — Commissie van de Nationale Rekeningen.

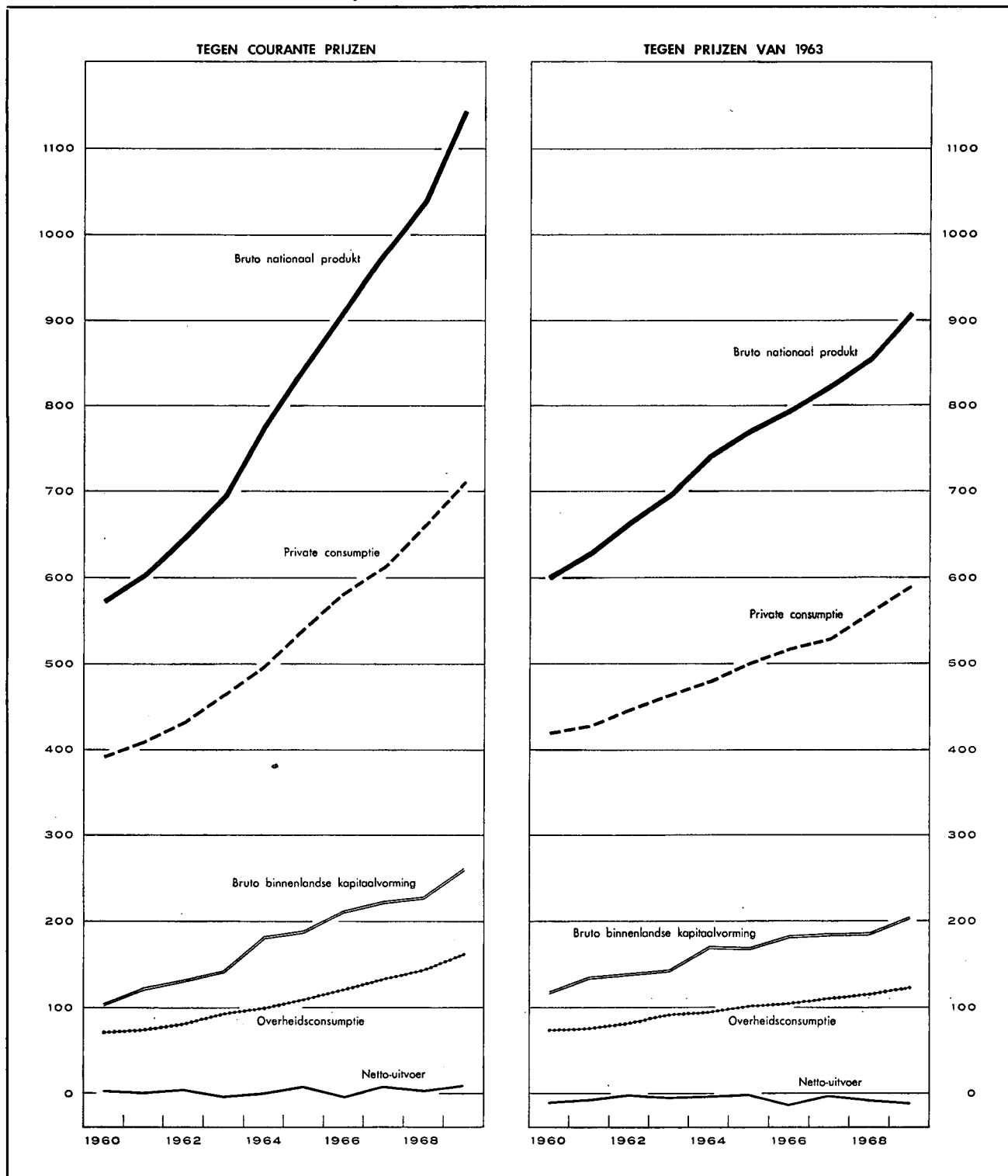

I - 4a. — BESTEDING VAN HET NATIONAAL PRODUKT

(Ramingen in courante prijzen)

(Miljarden franken)

Bron : N.I.S. — Commissie van de Nationale Rekeningen.

	1964	1965	1966	1967	1968	1969
1. Particuliere consumptie :						
a) Voedingsmiddelen	127,7	138,2	146,9	154,1	160,5	171,9
b) Dranken en tabakswaaren	36,1	39,1	40,5	44,3	47,3	49,9
c) Kleding en ander persoonlijk goed	47,6	51,1	54,4	54,8	58,6	65,3
d) Huur, belastingen, water	53,3	57,0	61,6	64,3	66,9	69,9
e) Verwarming en verlichting	24,8	27,6	28,2	29,9	33,1	35,0
f) Duurzame huishoudartikelen	44,5	48,3	51,8	52,7	58,0	65,8
g) Onderhoud van de woning	23,4	25,7	27,7	29,8	32,4	34,9
h) Persoonsverzorging en hygiëne	30,4	38,0	42,2	45,7	51,4	55,3
i) Vervoer en verkeer	47,6	51,8	57,3	61,2	67,0	73,8
j) Vrijtijdsbesteding	41,2	44,4	47,3	51,6	54,6	59,6
k) Andere uitgaven en statistische aanpassing ..	20,3	19,7	24,7	24,1	30,9	30,1
<i>Totaal ...</i>	<i>496,9</i>	<i>540,9</i>	<i>582,6</i>	<i>612,5</i>	<i>660,7</i>	<i>711,5</i>
2. Overheidsconsumptie :						
a) Bezoldigingen en pensioenen	67,4	77,1	86,1	94,1	100,9	111,6
b) Goederen en diensten	26,2	27,1	28,4	31,7	35,1	41,3
c) Toegerekende nettohuur (of betaalde)	3,8	4,3	4,5	5,2	5,8	6,2
d) Toegerekende afschrijvingen van administratieve- en onderwijsgebouwen van de openbare besturen	1,5	1,7	1,9	2,1	2,2	2,5
<i>Totaal ...</i>	<i>98,9</i>	<i>110,2</i>	<i>120,9</i>	<i>133,1</i>	<i>144,0</i>	<i>161,6</i>
3. Bruto binnenlandse kapitaalvorming :						
a) Landbouw, bosbouw en visserij	4,9	5,3	6,0	5,7	6,4	6,8
b) Extractieve industrieën	2,0	2,0	1,7	1,6	1,9	2,0
c) Verwerkende industrieën	40,7	46,3	54,3	54,0	49,2	59,8
d) Bouwnijverheid	5,1	5,5	6,5	6,9	6,5	7,4
e) Elektriciteit, gas en water	7,8	9,4	11,4	15,0	13,4	14,0
f) Handel, bank- en verzekeringswezen	15,4	15,7	18,1	18,0	19,3	22,0
g) Woongebouwen	52,2	58,7	56,5	59,3	58,3	61,8
h) Vervoer en verkeer	15,4	18,6	20,5	23,4	23,5	23,9
i) Overheid en onderwijs	23,2	19,7	24,3	28,8	34,2	38,3
j) Andere diensten	3,9	4,1	4,9	5,4	5,5	7,0
k) Veranderingen der voorraden	11,0	4,4	7,8	5,3	8,8	17,7
l) Statistische aanpassing	0,9	...	1,1	0,2	2,0	0,8
<i>Totaal ...</i>	<i>182,5</i>	<i>189,7</i>	<i>213,1</i>	<i>223,6</i>	<i>229,0</i>	<i>261,5</i>
4. Netto-uitvoer van goederen en diensten :						
a) Totale uitvoer	295,0	325,7	350,1	376,8	422,0	510,9
b) Totale invoer	295,0	317,6	352,5	368,0	418,8	501,6
c) Netto-uitvoer	—	+ 8,1	— 2,4	+ 8,8	+ 3,2	+ 9,3
Bruto nationaal produkt tegen marktprijzen	778,3	848,9	914,2	978,0	1.036,9	1.143,9

I - 4b. — BESTEDING VAN HET NATIONAAL PRODUKT

(Indexcijfers van de ramingen in prijzen van 1963)

Bron : N.I.S. — Commissie van de Nationale Rekeningen.

	1964	1965	1966	1967	1968	1969
1. Particuliere consumptie :						
a) Voedingsmiddelen	101	102	105	110	112	115
b) Dranken	106	109	107	112	118	125
c) Tabakswaaren	105	111	115	117	118	121
d) Kleding en ander persoonlijk goed	102	107	110	109	114	125
e) Huur, belastingen, water	102	105	107	109	111	113
f) Verwarming en verlichting	90	98	99	103	113	119
g) Duurzame huishoudartikelen	112	119	124	125	135	151
h) Onderhoud van de woning	103	106	107	110	114	117
i) Persoonsverzorging en hygiëne	102	110	112	115	127	134
j) Vervoer	109	120	125	131	143	156
k) P.T.T.-verbindingen	108	114	123	132	141	151
l) Vrijtijdsbesteding	106	110	112	117	120	127
<i>Totaal ...</i>	<i>103</i>	<i>108</i>	<i>111</i>	<i>114</i>	<i>121</i>	<i>127</i>
2. Overheidsconsumptie :						
a) Bezoldigingen en pensioenen	105	113	119	124	126	133
b) Goederen en diensten	101	101	102	111	121	138
c) Toegerekende huur van administratieve en onderwijsgebouwen (incl. afschrijvingen)	109	117	121	135	146	154
<i>Totaal ...</i>	<i>104</i>	<i>110</i>	<i>114</i>	<i>121</i>	<i>126</i>	<i>135</i>
3 Bruto binnenlandse kapitaalvorming :						
a) Landbouw, bosbouw en visserij	110	116	126	115	124	128
b) Extractieve industrieën	96	93	78	70	83	86
c) Verwerkende industrieën	99	110	126	123	111	130
d) Bouwnijverheid	89	94	109	116	108	118
e) Elektriciteit, gas en water	108	126	149	188	167	167
f) Handel, bank- en verzekeringswezen	99	97	110	106	112	123
g) Woongebouwen	144	151	136	134	127	129
h) Vervoer en verkeer	101	118	125	137	134	132
i) Overheid (excl. onderwijs)	142	106	123	150	179	194
j) Onderwijs	89	85	100	95	102	101
k) Andere diensten	99	99	117	126	126	155
<i>Totaal ...</i>	<i>119</i>	<i>119</i>	<i>129</i>	<i>130</i>	<i>130</i>	<i>143</i>
4. Netto-uitvoer van goederen en diensten :						
a) Totale uitvoer	111	120	124	133	148	171
b) Totale invoer	111	118	128	132	149	173
Bruto nationaal produkt tegen marktprijzen (prijzen van 1963)	106,8	110,9	114,2	118,5	122,7	130,7

Bibliografische referenties :

Bevolking : *Statistisch Jaarboek voor België. — Statistisch Tijdschrift van het N.I.S. — Publikaties van het Nationaal Centrum voor mechanische berekeningen. — Algemene telling van de bevolking, de nijverheid en de handel op 31 december 1961. — « Centre de Recherches économiques » van Leuven. — Annuaire démographique (O.V.N.). — Revue Internationale du Travail (I.A.B.). — Annuaire des statistiques du Travail (I.A.B.). — Ministerie van Tewerkstelling en Arbeid : « Overzicht van de evolutie van de Belgische actieve bevolking over de periode 1948-1960 ».*

Nationaal Inkomen en B.N.P. : *Statistisch Jaarboek voor België. — Statistisch Tijdschrift van het N.I.S. — Statistische reeksen van Brussel (D.U.L.B.E.A.). — I.R.E.S. — International Financial Statistics (I.M.F.). — Principaux indicateurs économiques (O.E.S.O.). — Données statistiques (Raad van Europa). — Yearbook of International Accounts Statistics (O.V.N.). — Belgische Economische Statistieken 1950-1960. — Algemeen statistisch Bulletin van het Bureau voor de Statistiek der Europese Gemeenschappen.*

II. — TEWERKSTELLING EN WERKLOOSHEID

1. — INDEXCIJFERS VAN DE TEWERKSTELLING IN DE NIJVERHEID (arbeiders)

Basis 1963 = 100 ¹

Bron : Ministerie van Tewerkstelling en Arbeid.

Maandgemiddelden of maanden	Algemeen indexcijfer	Extractieve bedrijven	Fabrieksnijverheid							Bouw- nijverheid
			Totaal	Nijverheid der basis- metalen	Metaalverwerkende nijverheid				Textiel (excl. confectie)	
					Fabricage van metaal- produkten (exclusief machines en transport- materieel)	Machine- bouw (exclusief electrische machines)	Bouw van electrische machines, apparaten en toebehoren	Bouw van transport- materieel		
1964	104,0	101,8	103,0	101,6	102,1	102,2	108,8	103,9	99,6	107,9
1965	101,7	95,2	101,7	101,2	98,4	105,2	114,1	104,6	94,4	103,7
1966	100,5	80,9	101,8	96,0	101,3	102,9	103,1	107,7	98,9	102,1
1967	98,2	73,0	98,7	88,3	99,7	98,3	96,6	104,7	96,5	103,8
1968	95,7	64,1	96,9	86,9	94,2	96,6	96,7	104,1	92,8	99,4
1966 4 ^e kwartaal	100,9	77,7	102,2	93,2	103,5	103,2	103,2	108,9	98,6	103,2
1967 1 ^e kwartaal	98,8	76,4	100,3	89,6	101,8	100,9	100,2	106,3	100,0	99,0
2 ^e kwartaal	98,6	74,4	98,7	88,5	98,7	97,2	97,3	106,0	96,6	105,3
3 ^e kwartaal	98,3	71,9	98,1	86,8	98,7	96,8	96,2	104,5	92,8	107,6
4 ^e kwartaal	97,0	69,9	97,6	87,4	99,1	96,9	95,8	100,7	94,6	103,1
1968 1 ^e kwartaal	93,8	67,9	95,7	86,1	95,8	94,9	93,8	100,8	93,5	93,8
2 ^e kwartaal	95,1	66,6	95,7	86,5	93,2	95,6	94,7	102,1	92,4	100,4
3 ^e kwartaal	96,6	64,6	97,1	86,7	93,2	96,8	96,6	105,7	92,6	103,3
4 ^e kwartaal	96,8	63,2	98,3	88,6	94,6	98,8	101,7	108,0	92,7	100,5
1967 December	95,4	69,4	97,1	87,0	98,2	96,8	95,2	102,0	94,3	96,4
1968 Januari	93,7	68,5	96,2	86,5	97,1	95,4	93,7	101,3	93,8	91,2
Februari	93,7	67,9	95,5	86,0	95,1	95,1	93,4	100,1	93,4	93,6
Maart	94,2	67,4	95,5	85,9	95,3	94,2	94,3	100,9	93,4	96,4
April	94,7	67,1	95,5	86,3	93,9	95,4	94,3	100,1	92,6	99,1
Mei	95,1	66,6	95,8	86,4	93,2	95,1	95,1	102,5	92,4	99,6
Juni	95,6	66,2	96,0	86,7	92,6	96,3	94,9	103,6	92,3	102,4
Juli	95,9	65,6	96,4	86,6	93,0	96,6	94,3	104,5	91,9	101,7
Augustus	96,5	64,9	96,9	86,7	92,7	95,4	96,2	106,0	92,6	103,9
September	97,4	63,4	98,1	86,9	94,1	98,4	99,0	106,5	93,3	104,3
Oktober	97,4	63,4	98,4	89,0	95,0	98,7	99,9	108,1	92,1	102,8
November	96,9	63,1	98,3	88,9	94,4	98,9	102,1	107,6	92,6	100,9
December	96,2	63,4	98,2	87,9	94,6	98,9	103,0	108,2	93,4	97,5

¹ Indexcijfers oorspronkelijk berekend op basis 1964 = 100 omgezet in basis 1963 = 100.

II - 2. — AANBIEDINGEN VAN WERKZOEKENDEN EN AANVRAGEN VAN WERKGEVERS

(Duizenden)

Bron : Rijksdienst voor Arbeidsvoorziening.

	Aanbiedingen van werkzoekenden 1							Aanvragen van werkgevers	
	Volledig werklozen die uitkering ontvangen				Door de openbare besturen tewerkgestelde werklozen	Vrijwillig ingeschreven niet-werkende werkzoekenden		ontvangen aanvragen 2	openstaande aanvragen 1
	met normale arbeidsgeschiktheid		met gedeeltelijke of sterk verminderde arbeidsgeschiktheid	Totaal		van jonger dan 20 jaar	van 20 jaar of ouder		
	van jonger dan 20 jaar	van 20 jaar of ouder							
1964	13,4		37,0	50,4	6,3	4,1		13,9	13,1
1965	19,5		35,9	55,4	6,9	6,5		13,7	8,4
1966	2,5	23,1	35,9	61,5	6,6	2,4	5,7	13,3	7,5
1967	5,2	41,2	38,9	85,3	6,7	2,8	6,3	11,9	4,4
1968	5,2	53,4	44,1	102,7	7,0	2,6	6,4	13,4	4,9
1969	2,8	36,2	46,3	85,3	6,5	1,3	4,6	16,0	11,6
1970	2,1	24,0	45,2	71,3	6,3	1,1	4,0	17,8 ³	23,9 ³
1968 4 ^e kwartaal	5,8	50,7	45,9	102,4	6,7	3,0	6,6	13,0	5,6
1969 1 ^e kwartaal	3,9	53,2	47,1	104,2	5,6	1,3	5,7	16,6	7,3
2 ^e kwartaal	2,0	36,1	45,4	83,5	6,9	0,9	4,0	18,4	12,0
3 ^e kwartaal	1,8	27,7	46,1	75,6	7,2	1,6	4,1	15,0	13,9
4 ^e kwartaal	3,3	28,0	46,7	78,0	6,2	1,5	4,3	14,1	13,2
								Nieuwe reeks 3	
1970 1 ^e kwartaal	2,1	29,1	47,1	78,2	5,3	0,9	4,4	22,9	23,3
2 ^e kwartaal	1,4	23,1	44,8	69,3	6,7	0,8	3,8	19,6	28,3
3 ^e kwartaal	1,6	20,9	43,8	66,3	7,0	1,5	3,7	15,1	25,0
4 ^e kwartaal	3,4	23,3	44,4	71,1	6,4	1,5	4,0	13,5	19,0
1970 Februari	2,2	29,7	47,3	79,2	5,2	0,9	4,5	20,4	23,5
Maart	1,8	27,1	46,8	75,7	5,7	0,9	4,4	21,6	26,1
April	1,7	25,5	46,1	73,3	6,4	0,8	4,1	19,8	26,6
Mei	1,4	23,0	45,4	69,8	6,7	0,7	3,8	18,4	28,4
Juni	1,2	19,3	44,4	64,9	6,9	0,9	3,4	20,5	29,9
Juli	1,5	21,9	44,6	68,0	7,0	1,2	3,6	12,0	26,7
Augustus	1,3	20,5	43,5	65,3	7,0	1,6	3,8	15,5	24,4
September	2,0	20,3	43,3	65,6	7,0	1,6	3,7	17,9	23,8
Oktober	3,0	21,1	43,3	67,4	7,0	1,6	3,9	15,4	22,0
November	3,2	22,4	44,2	69,8	6,4	1,5	4,1	13,3	19,5
December	4,1	26,3	45,8	76,2	5,7	1,3	3,9	11,7	15,5
1971 Januari	4,0	26,3	46,4	76,7	5,3	1,3	4,0	17,2	15,6
Februari	3,6	24,4	46,7	74,7	5,6	0,5	3,5	15,5	15,6

1 Voor de jaarlijkse of kwartaalgegevens : maandgemiddelde van de gegevens aan het einde van de maand. Voor de maandgegevens : aan het einde van de maand.

2 Het betreft de in de loop van de maand ontvangen aanvragen. Voor de jaar- of kwartaalgegevens : maandgemiddelde van de in de loop van het jaar of van het kwartaal ontvangen aanvragen.

3 Nieuwe reeks als gevolg van het koninklijk besluit van 5-12-1969 betreffende de aangifte van collectieve afdankingen en de kennisgeving van vacante betrekkingen, dat in werking trad op 1 januari 1970. Dit besluit verplicht de ondernemingen die tenminste 20 werknemers te werk stellen er o.m. toe, de Rijksdienst voor Arbeidsvoorziening in kennis te stellen van elke betrekking die sedert ten minste drie werkdagen vacant is.

II - 2. — AANBIEDINGEN VAN WERKZOEKENDEN EN AANVRAGEN VAN WERKGEVERS ¹

(Duizenden)

Bron : Rijkdienst voor Arbeidsvoorziening.

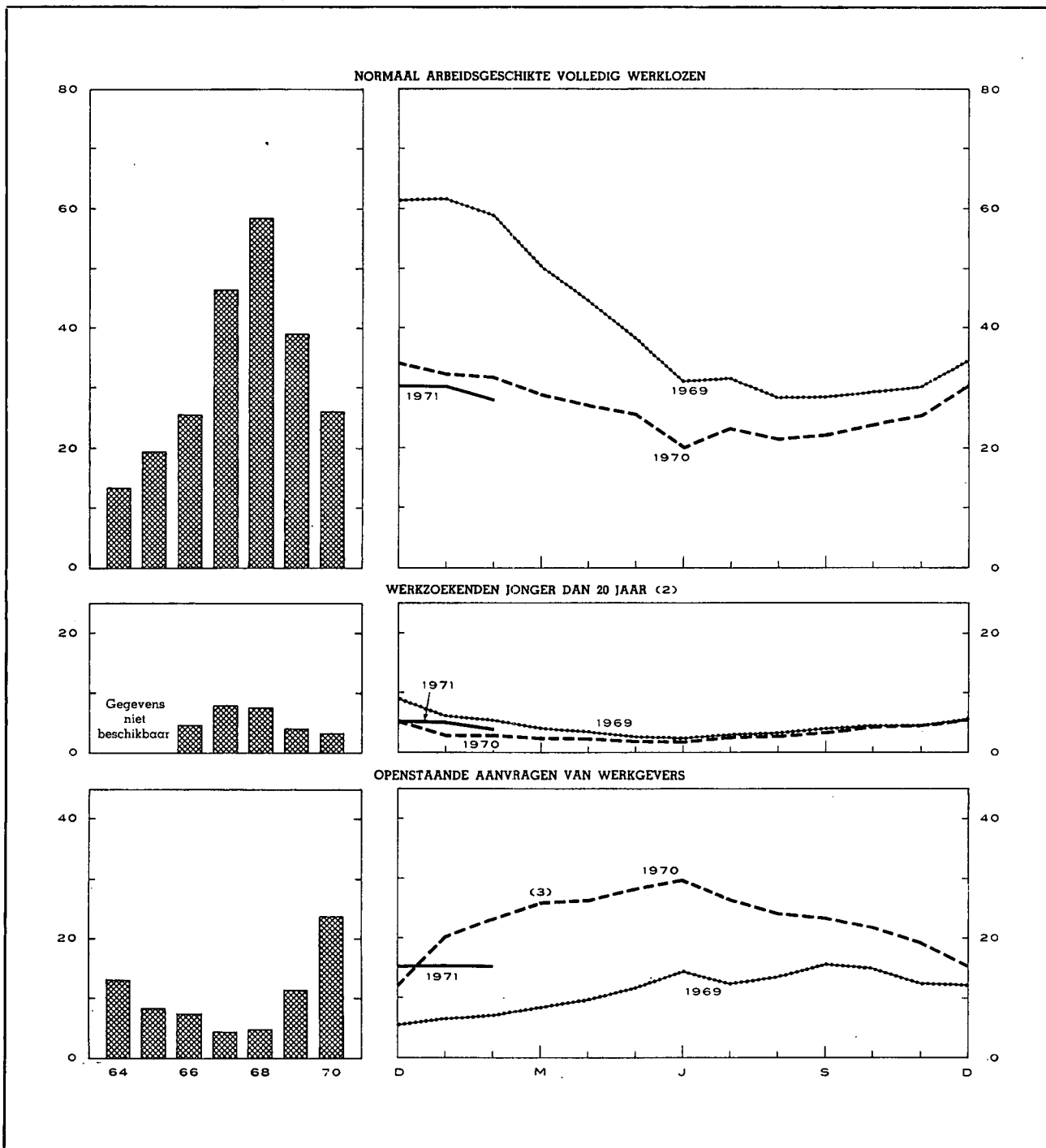

¹ Voor de jaarlijkse gegevens : maandgemiddelden van de gegevens per einde maand. Voor de maandelijkse gegevens : per einde maand.

² Normaal arbeidsgeschikte volledig werklozen en vrij ingeschreven niet-werkende werkzoekenden.

³ Het koninklijk besluit van 5 december 1969 betreffende de aangifte van collectieve afdankingen en de kennisgeving van de vacante betrekkingen, trad in werking op 1 januari 1970. Dit besluit verplicht de ondernemingen die ten minste 20 werknemers te werk stellen er o.m. toe, de Rijkdienst voor Arbeidsvoorziening in kennis te stellen van elke betrekking die sedert ten minste drie werkdagen vacant is.

III. — LANDBOUW EN VISSERIJ

1. — LANDBOUWPRODUCTIE

Bronnen : Ministerie van Landbouw (plantaardige produktie) — N.I.S. (oppervlakte cultuurgrond, aantal dieren en dierlijke produktie).

	1964	1965	1966	1967	1968	1969	1970
Oppervlakte cultuurgrond ¹ (duizenden hectaren)							
Broodgranen	259	263	244	229	232	224	207
waarvan : tarwe	214	226	211	197	201	197	181
rogge	41	33	29	26	26	21	20
Andere granen	238	252	258	258	249	249	255
Nijverheidsgewassen	106	95	92	95	107	109	101
Wortel- en knolgewassen	94	89	90	91	81	77	80
Groenten geteeld voor het zaad	10	10	9	8	8	8	7
Hooi- en weiland	799	795	795	794	791	788	795
Diversen	109	98	102	102	96	98	97
Totaal ...	1.615	1.602	1.590	1.577	1.564	1.553	1.542
Plantaardige produktie (duizenden tonnen)							
Tarwe	900	854	650	828	839	754	708
Andere graangewassen	1.064	962	896	1.129	1.033	968	843
Suikerbieten	3.515	2.748	2.858	3.615	4.108	4.217	3.868
Vlas (zaad en stro)	283	190	167	105	108	112	48
Cichorei	68	46	29	32	40	43	56
Aardappelen	1.755	1.419	1.475	1.943	1.566	1.253	1.373
Aantal dieren ¹ (duizenden stuks)							
Landbouwpaarden	120	108	94	85	86	81	73
Totaal der runderen	2.657	2.725	2.767	2.753	2.799	2.839	2.887
waarvan : melkkoeien	996	1.007	1.016	1.026	1.064	1.072	1.052
Varkens	1.809	1.824	1.948	2.300	2.479	2.780	3.722
Dierlijke produktie							
Melkleveringen aan de melkfabrieken (miljoenen liters)	1.712	1.953	2.199	2.403	2.585	2.475	2.355
Slachtingen (nettogewicht van het vlees - duizenden tonnen)	429	461	500	548	586	608	704

¹ Telling op 15 mei van ieder jaar.

III - 2. — ZEEVISSERIJ

Voornaamste vissoorten aangevoerd in de Belgische havens

(Maandgemiddelden in tonnen)

Bron : N.I.S.

	1964	1965	1966	1967	1968	1969
Schelvis	281	233	141	130	136	361
Kabeljauw	630	1.124	1.052	1.322	1.695	1.176
Schol	322	294	442	516	450	376
Tong	201	263	329	412	356	309
Rog	319	280	182	178	219	220
Haring	134	112	61	30	11	98
Garnaal	75	72	80	104	80	114

Bibliografische referenties : Landbouwtijdschrift (Ministerie van Landbouw). — Landbouwstatistiek (N.I.S.). — Statistisch Jaarboek voor

België. — Données statistiques (Raad van Europa). — Bulletin mensuel : Economie et statistiques agricoles (F.A.O.).

IV. — NIJVERHEID

IV. - 0. — RESULTATEN DER CONJUNCTURENQUETES *

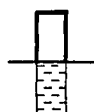

Percentage van de antwoorden « Vermeerdering » op vragen A, B en C
 Percentage van de antwoorden « Hoger dan normaal » op vragen D en E

Percentage van de antwoorden « Daling » op vragen A, B en C
 Percentage van de antwoorden « Lager dan normaal » op vragen D en E

Procentueel verschil tussen de antwoorden « Vermeerdering » en « Daling » op vragen A, B en C
 Procentueel verschil tussen de antwoorden « Hoger » en « Lager » dan normaal op vragen D en E

A. - INSCHRIJVINGEN VAN BESTELLINGEN BINNENLANDSE MARKT

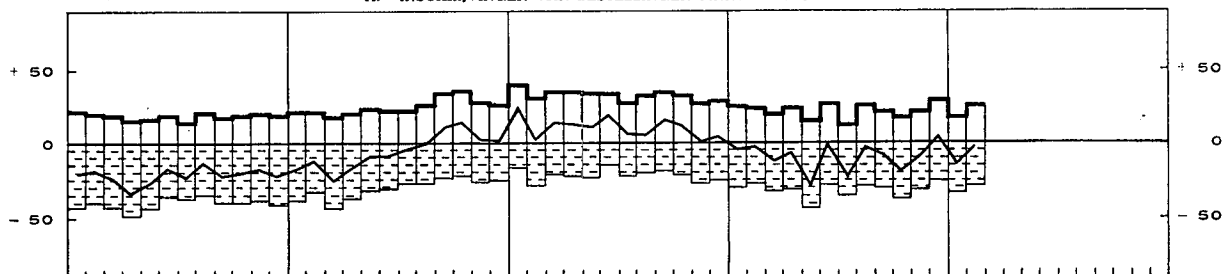

B. - INSCHRIJVINGEN VAN BESTELLINGEN BUITENLANDSE MARKT

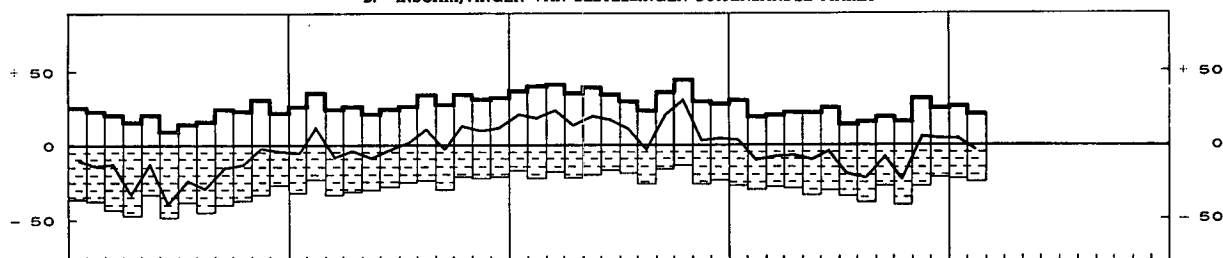

C. - VERLOOP VAN DE VERKOOPPRIJZEN

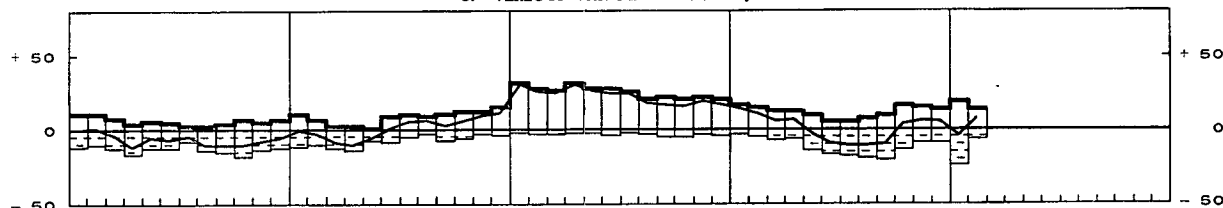

D. - OORDEEL OVER ORDERPOSITIE

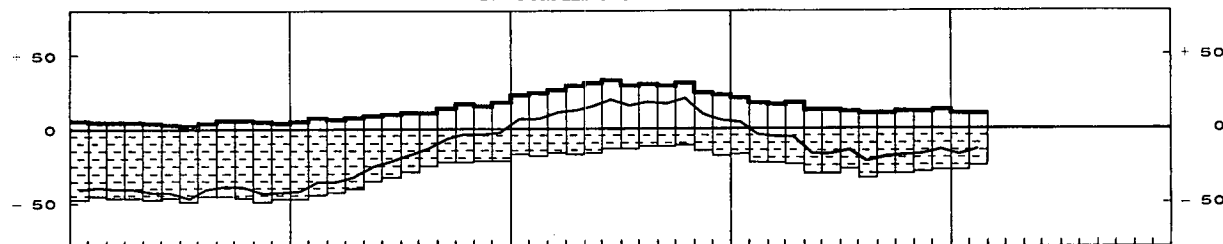

E. - OORDEEL OVER DE VOORRAAD AFGEWERKTE PRODUCTEN

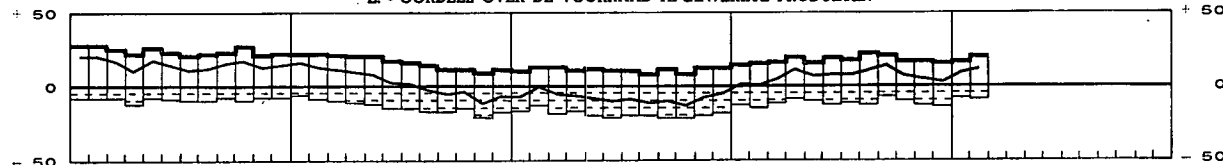

F. - GEMIDDELDE VERZEKERDE ACTIVITEITSDUUR (IN MAANDEN)

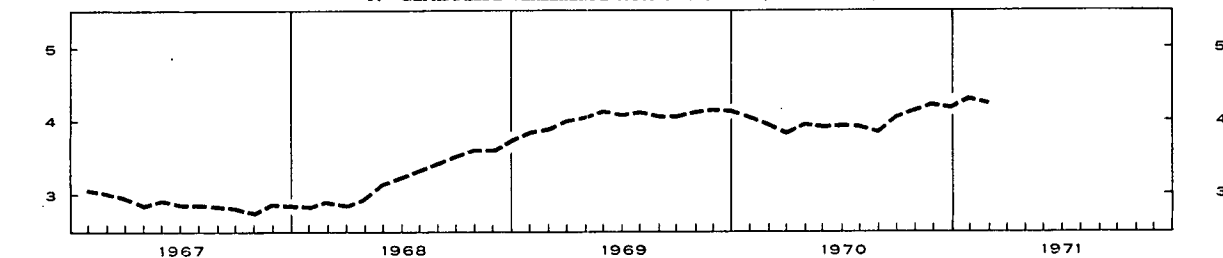

* Deze onderzoeken hebben betrekking op de volgende sectoren : cementagglomeraten, hout, bouwkeraamiek, cement, chemische nijverheid, leder, metaalverwerkende nijverheid, non ferro-metalen, papier, petroleumraffinaderijen, ijzer en staal, kleinijverheid, textiel en glas. In 1967

en 1968, was de chemische nijverheid er niet inbegrepen. De antwoorden der deelnemers zijn gewogen met de omzetcijfers en geven de wijzigingen tegenover de vorige maand voor de vragen A tot E aan.
 1 Seizoenschommelingen uitgeschakeld.

IV - 1. — ALGEMENE INDEXCIJFERS VAN DE INDUSTRIELE PRODUKTIE

Basis 1963 = 100

Maandgemiddelden of maanden	Niet voor seizoen gecorrigeerde indexcijfers				Trend-cyclische beweging
	Bron : N.I.S.		Bron : « Centre de Recherches économiques » van Leuven	Bron : Agéfi	Bron : N.I.S.
	Algemeen indexcijfer *	waarvan : fabrieksnijverheid alleen	Algemeen indexcijfer *	Algemeen indexcijfer	Algemeen indexcijfer *
1964	107	107	107	107	107
1965	109	110	112	109	109
1966	111	114	115	109	111
1967	113	116	115	111	113
1968	119	124	124	121	120
1969	131	138	140	131	v 132
1970				v 134	
1968 4 ^e kwartaal	128	134	134	127	124
1969 1 ^e kwartaal	127	133	135	128	128
2 ^e kwartaal	132	139	145	131	130
3 ^e kwartaal	125	132	130	129	v 133
4 ^e kwartaal	139	148	148	137	v 136
1970 1 ^e kwartaal	v 140	v 144	v 142	129	v 138
2 ^e kwartaal	v 144	v 148	v 150	137	v 140
3 ^e kwartaal	v 131	v 135	v 135	133	v 142
4 ^e kwartaal				v 138	
1970 Januari	v 134	v 140	v 135	128	v 138
Februari	v 134	v 139	v 141	124	v 138
Maart	v 151	v 154	v 149	135	v 139
April	v 150	v 154	v 151	139	v 139
Mei	v 135	v 138	v 147	137	v 140
Juni	v 147	v 151	v 151	137	v 140
Juli	v 113	v 116	v 126	129	v 141
Augustus	v 131	v 134	v 131	132	v 142
September	v 150	v 154	v 149	138	v 142
Oktober	v 155	v 160		140	v 143
November	v 140			v 132	
December				v 142	
1971 Januari				v 136	

IV - 2. — INDEXCIJFERS VAN DE INDUSTRIELE PRODUKTIE (Voornaamste sectoren)

Basis 1963 = 100

Bron : N.I.S.

Maandgemiddelden of maanden	Algemeen indexcijfer *	Extractieve bedrijven	Fabrieksnijverheid												
			Algemeen indexcijfer	Nijverheid van de niet metalhoudende mineralen, exclusief petroleum- en steenkoolderivaten	IJzer- en staalnijverheid	Industrie der non-ferrometalen	Metaalverwerkende nijverheid	Voedingsnijverheid en drankbereiding	Textielnijverheid				Chemische bedrijven en rubberindustrie		Petroleumraffinaderijen
									Totaal	Spinnerijen	Weverijen	Industrie der gebreide goederen	Totaal	Verwerking van de plasticen stoffen	
1964	107	104	107	115	112	104	106	101	99	105	97	110	119	110	
1965	109	96	110	112	118	121	109	107	98	97	98	114	144	128	
1966	111	86	114	112	123	122	112	103	99	107	102	117	172	137	
1967	113	83	116	113	126	118	113	119	95	89	102	125	219	142	
1968	119	76	124	115	145	129	116	121	102	98	108	145	260	189	
1969	131	69	138	123	163	133	135	129	110	104	118	171	310	235	
1968 3 ^e kwartaal	114	68	118	113	136	123	110	123	89	84	96	84	144	206	
4 ^e kwartaal	128	75	134	119	155	137	126	133	113	107	122	105	153	216	
1969 1 ^e kwartaal	127	72	133	107	161	132	130	113	111	106	118	107	165	232	
2 ^e kwartaal	132	73	139	129	165	131	133	125	115	108	123	110	176	233	
3 ^e kwartaal	125	62	132	124	155	127	130	133	95	89	103	91	166	235	
4 ^e kwartaal	139	68	148	130	172	140	147	143	118	112	128	107	175	242	
1970 1 ^e kwartaal	v 140	55	v 144	116	155	140	v 144	120	113	108	125	103	175	224	
2 ^e kwartaal	v 144	67	v 148	138	172	146	v 146	135	114	108	125	105	179	242	
3 ^e kwartaal	v 131	60	v 135	136	155	135	v 128	v 140	v 97	86	104	89		257	
1969 November	133	66	133	129	164	131	142	140	109	104	121	99	164	232	
December	136	62	145	122	174	144	145	131	118	116	127	101	176	253	
1970 Januari	v 134	42	v 140	110	152	138	v 145	115	111	106	124	96	174	231	
Februari	v 134	54	v 139	110	143	141	v 137	118	112	106	124	103	168	208	
Maart	v 151	70	v 154	127	171	141	v 151	128	117	110	128	110	183	233	
April	v 150	71	v 154	135	179	150	v 151	137	122	114	134	115	182	237	
Mei	v 135	61	v 138	137	169	138	v 135	122	103	96	114	94	168	256	
Juni	v 147	69	v 151	143	167	151	v 151	147	118	115	129	106	188	232	
Juli	v 113	49	v 116	126	146	119	v 104	140	76	59	102	61	151	264	
Augustus	v 131	63	v 134	136	149	138	v 127	139	90	90	85	95	165	256	
September	v 150	68	v 154	146	169	147	v 154	v 141	v 125	108	125	111		250	
Oktober	v 155	72	v 160	146	164	154	v 161	v 158	v 134	v 112		113		242	
November	v 140	73	144	142	131	142	146	134	126	104		110		262	

* Excl. de bouwnijverheid.

IV - 2. — INDEXCIJFERS VAN DE INDUSTRIELE PRODUKTIE (N.I.S.)

Basis 1958 = 100

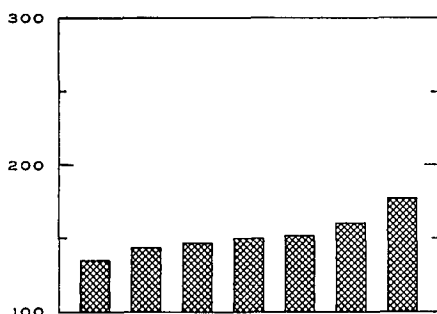

GEZAMENLIJKE NIJVERHEID

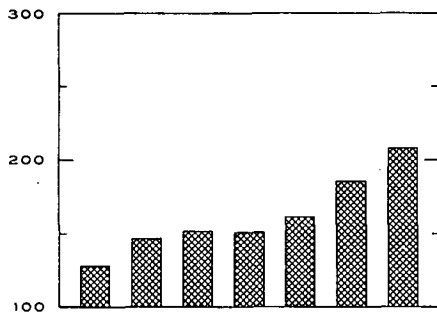
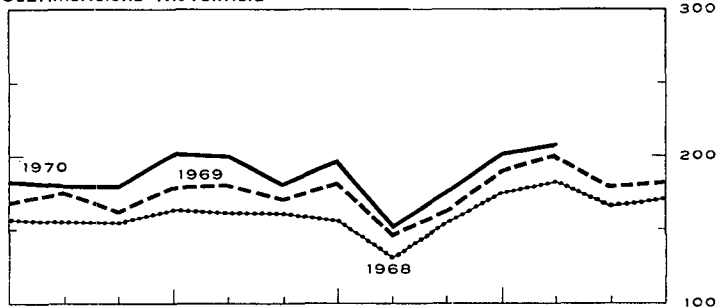

IJZER- EN STAALNIJVERHEID

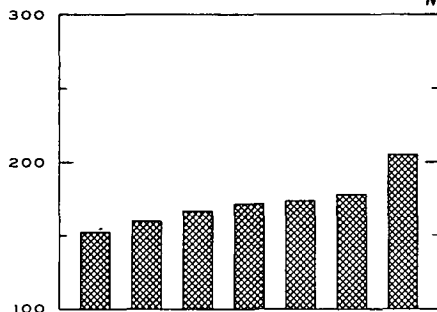
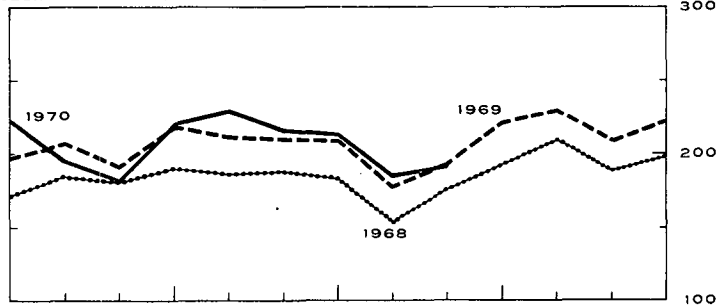

METAALVERWERKENDE NIJVERHEID

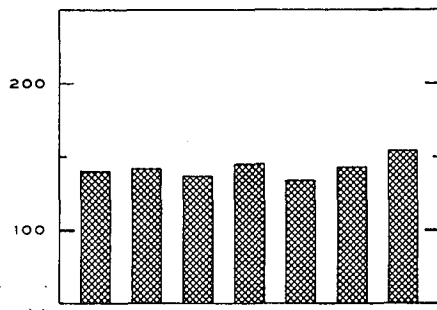
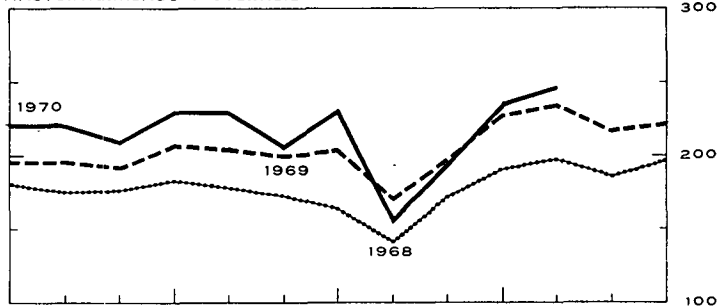

TEXTIELNIJVERHEID

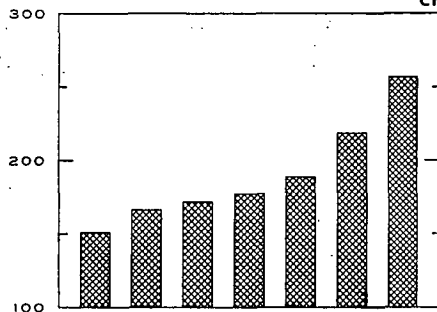
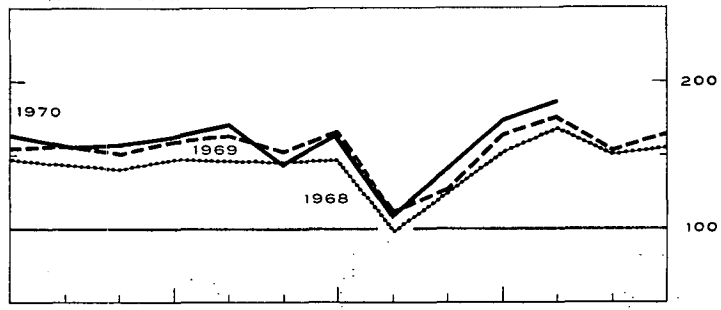

CHEMISCHE- EN RUBBERNIJVERHEID

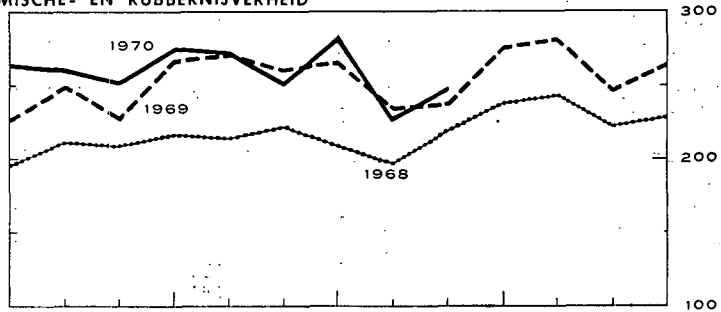

IV - 3. — ENERGIE

Bronnen : *Algemene Directie van het Mijnwezen* [kol. (1), (2) en (5)] — *Administratie van de Nijverheid* [kol. (8)] — *Berekeningen door de N.B.B.* [kol. (4)] — *N.I.S.* [kol. (3), (6), (7) en (9)].

Maandgemiddelden of maanden	Steenkool					Elektriciteit	Ruwe petroleum	Gas	
	Productie	Voorraden per einde periode op de mijn- terreinen	Netto- invoer	Waarneem- baar verbruik van ruwe steenkool 1	Dagelijks rendement per onder- en bovengrondse arbeider	Productie	Verwerking	Productie van fabrieksgas	Invoer van aardgas
		(duizenden tonnen)							
	(1)	(2)	(3)	(4)	(5)	(6)	(7)	(8)	(9)
1964	1.775	1.489	407	2.504	1.155	1.623	1.112	244	...
1965	1.649	2.419	422	2.393	1.212	1.697	1.300	272	...
1966	1.458	3.046	417	2.188	1.270	1.793	1.383	244	...
1967	1.369	2.644	364	2.140	1.336	1.884	1.440	267	23
1968	1.234	1.735	464	2.242	1.418	2.088	1.913	261	100
1969	1.100	631	479	2.211	1.506	2.303	2.379	210	249
1970	947	215			1.599	2.413		173	
1968 4 ^e kwartaal	1.204	1.735	464	2.354	1.458	2.323	2.189	273	161
1969 1 ^e kwartaal	1.219	1.578	455	2.267	1.472	2.334	2.342	277	222
2 ^e kwartaal	1.145	1.381	482	2.267	1.489	2.164	2.358	194	308
3 ^e kwartaal	951	1.069	437	1.990	1.503	2.090	2.372	174	152
4 ^e kwartaal	1.085	631	541	2.316	1.567	2.621	2.443	195	315
1970 1 ^e kwartaal	784 ²	514	713	2.085	1.429 ²	2.536	2.263	176	325
2 ^e kwartaal	1.037	344	599	2.253	1.621	2.338	2.445	184	317
3 ^e kwartaal	913	238	509	1.969	1.617	2.157	2.596	169	310
4 ^e kwartaal	1.054	215			1.673	2.616		162	
1970 Februari	736 ²	512	747	2.031	1.424 ²	2.393	2.101	166	309
Maart	1.139	514	754	2.459	1.644	2.609	2.352	191	538
April	1.190	484	707	2.547	1.666	2.497	2.399	185	372
Mei	924	415	407	1.920	1.618	2.236	2.592	191	298
Juni	997	344	684	2.291	1.578	2.282	2.343	175	279
Juli	803	289	462	1.901	1.664	2.078	2.670	159	289
Augustus	915	265	546	1.989	1.591	2.117	2.589	173	316
September	1.020	238	518	2.016	1.595	2.276	2.529	173	326
Oktober	1.084	237			1.635	2.544	2.449	169	
November	1.033	218			1.685	2.518	2.648	152	
December	1.046	215			1.699	2.786		165	
1971 Januari	v 1.037	v 245			v 1.681	2.767			
Februari	v 1.027	v 284			v 1.694				

¹ Steenkolenproductie + netto-invoer van steenkolen, cokes en agglomeraten + voorraadbeweging (1,3 ton cokes of 0,9 ton agglomeraten = 1 ton ruwe steenkolen).

² Werkstakingen.

IV - 4. — METAALPRODUKTIE

Bronnen : *N.I.S.* [kol. (1) en (2)]. — *Fabrimetal* [kol. (3) tot (6)].

Maandgemiddelden of maanden	Ijzer- en staalnijverheid (duizenden tonnen)		Metaalverwerkende nijverheid (miljarden franken)			Totaal der verzendingen
	Productie van ruwstaal	Productie van afgewerkt staal	Binnengekomen bestellingen			
			voor de binnen- landse markt	voor de uitvoer	Totaal	
(1)	(2)	(3)	(4)	(5)	(6)	
1964	728	536	6,29	5,20	11,49	11,84
1965	764	559	6,58	6,02	12,60	12,76
1966	743	572	6,90	6,59	13,49	13,43
1967	810	626	6,72	6,70	13,42	13,69
1968	964	722	7,35	8,60	15,95	14,67
1969	1.070	819	8,57	11,52	20,09	18,20
1970	1.051	775				
1968 4 ^e kwartaal	1.033	777	8,41	9,98	18,39	16,67
1969 1 ^e kwartaal	1.038	824	8,62	11,32	19,94	16,43
2 ^e kwartaal	1.079	834	8,67	11,37	20,04	18,92
3 ^e kwartaal	1.030	744	7,98	9,94	17,92	16,34
4 ^e kwartaal	1.131	874	8,99	13,45	22,44	21,10
1970 1 ^e kwartaal	1.012	827	8,92	12,84	21,76	19,02
2 ^e kwartaal	1.148	839	v 8,92	v 13,02	v 21,94	v 21,23
3 ^e kwartaal	1.044	695	v 8,55	v 11,36	v 19,91	v 18,81
4 ^e kwartaal	1.000	739				
1970 Februari	929	765	8,89	11,26	20,15	18,02
Maart	1.144	872	8,98	14,14	23,12	21,44
April	1.200	908	v 9,65	v 13,01	v 22,66	v 21,40
Mei	1.142	803	v 7,62	v 12,87	v 20,49	v 19,71
Juni	1.103	806	v 9,48	v 13,17	v 22,65	v 22,59
Juli	1.012	613	v 7,32	v 11,09	v 18,41	v 17,24
Augustus	1.006	655	v 8,38	v 10,33	v 18,71	v 15,98
September	1.114	816	v 9,93	v 12,68	v 22,61	v 23,20
Oktober	1.069	819	v 11,71	v 14,76	v 26,47	v 23,16
November	851	641				
December	1.080	757				
1971 Januari	1.135 ¹					
Februari	1.040 ¹					

¹ Remingen van Agéfi.

IV - 5. — BOUWNIJVERHEID : Jaarcijfers

Bron : N.I.S.

Jaar	Hoofdzakelijk of uitsluitend voor huisvesting bestemde gebouwen					Gebouwen die niet hoofdzakelijk voor huisvesting bestemd zijn				
	Toegestane bouwvergunningen				Voltooide gebouwen	Toegestane bouwvergunningen				Voltooide gebouwen
	Nieuwbouw of volledige herbouw		Verbouwingen, vergrotingen of gedeeltelijke herbouw		Nieuwbouw en volledige herbouw	Nieuwbouw of volledige herbouw		Verbouwingen, vergrotingen of gedeeltelijke herbouw		Nieuwbouw en verbouwingen
	Aantal	Te bouwen volume (duizenden m ³)	Aantal	Te bouwen volume (duizenden m ³)		Aantal	Te bouwen volume (duizenden m ³)	Aantal	Te bouwen volume (duizenden m ³)	
1964	44.235	34.575	14.827	1.728	35.751	6.583	20.661	3.969	5.466	7.741
1965	39.254	31.001	17.067	1.996	39.780	6.562	24.421	4.301	6.442	12.074
1966	41.725	36.282	18.937	2.107	34.586	8.692	25.151	4.264	6.320	10.596
1967	37.335	33.281	17.954	1.994	34.071	8.569	25.846	4.094	5.353	9.663
1968	37.704	31.179			28.874 ²		1		1	8.525 ²
1969	45.092	36.886			35.439 ²		1		1	11.627 ²

¹ In 1968 en 1969 beloopt het te bouwen volume voor nieuwbouw, volledige herbouw, verbouwingen, vergrotingen en gedeeltelijke herbouw respectievelijk 23.931.000 en 29.110.000 m³.

² Sinds 1968, aantal begonnen gebouwen.

IV - 6. — BOUWNIJVERHEID : maandelijke cijfers

Bron : N.I.S.

Maandgemiddelden of maanden	Hoofdzakelijk of uitsluitend voor huisvesting bestemde gebouwen ¹		Gebouwen die niet hoofdzakelijk voor huisvesting bestemd zijn ²	
	Toegestane bouwvergunningen (aantal)	Begonnen gebouwen (aantal)	Toegestane bouwvergunningen (aantal)	Begonnen gebouwen (aantal)
1968 3 ^e kwartaal	3.011	2.809	1.030	824
4 ^e kwartaal	3.277	2.482	990	853
1969 1 ^e kwartaal	3.375	1.942	1.018	702
2 ^e kwartaal	4.539	3.776	1.499	1.072
3 ^e kwartaal	4.010	3.728	1.497	1.197
4 ^e kwartaal	3.108	2.867	1.096	905
1970 1 ^e kwartaal	2.801	1.773	926	650
2 ^e kwartaal	3.329	3.384	1.356	971
3 ^e kwartaal	2.846	2.457	1.102	861
1969 Oktober	3.183	3.633	1.321	1.228
November	2.697	2.253	962	892
December	3.443	1.216	1.005	594
1970 Januari	2.606	999	855	468
Februari	2.881	1.180	907	597
Maart	2.917	3.140	1.016	886
April	4.100	3.319	1.535	1.045
Mei	2.831	3.377	1.174	875
Juni	3.055	3.455	1.358	993
Juli	2.948	2.085	1.231	786
Augustus	2.858	2.744	1.110	934
September	2.733	2.541	965	862
Oktober	2.538	1.533	929	1.253

¹ Nieuwbouw of volledige herbouw waarvoor een bouwvergunning werd afgeleverd.

² Nieuwbouw, herbouw, verbouwing en uitbreiding, waarvoor een bouwvergunning werd afgeleverd.

IV - 7. — VERGELIJKENDE EVOLUTIE VAN DE INDUSTRIELE PRODUKTIE DER E.E.G.-LANDEN

Algemene indexcijfers van de industriële produktie (aangepast voor seizoenschommelingen)
Basis 1963 = 100

Bron : O.E.S.O.

	Gezamenlijke E.E.G.-landen			België			West-Duitsland ¹		
	1968	1969	Schommel. in procenten *	1968	1969	Schommel. in procenten *	1968	1969	Schommel. in procenten *
1° kwartaal	125	140	+12,0	117	128	+ 9,6	120	140	+ 16,7
2° kwartaal	122	144	+18,0	119	130	+ 9,9	125	144	+ 15,2
3° kwartaal	132	144	+ 9,1	121	133	+ 9,8	130	144	+ 10,8
4° kwartaal	137	145	+ 5,8	124	137	+ 9,8	136	150	+ 10,3
	1969	1970		1969	1970		1969	1970	
1° kwartaal	140	152	+ 8,6	128	138	+ 8,2	140	153	+ 9,3
2° kwartaal	144	152	+ 5,6	130	140	+ 7,4	144	154	+ 6,9
3° kwartaal	144	151	+ 4,9	133	142	+ 6,8	144	151	+ 4,9
4° kwartaal	145	152	+ 4,8	137	144	+ 5,1	150	152	+ 1,3
	Frankrijk			Italië			Nederland		
	1968	1969	Schommel. in procenten *	1968	1969	Schommel. in procenten *	1968	1969	Schommel. in procenten *
1° kwartaal	127	138	+ 8,7	133	143	+ 7,5	136	153	+ 12,5
2° kwartaal	108	142	+31,5	135	145	+ 7,4	141	157	+ 11,3
3° kwartaal	132	144	+ 9,1	136	143	+ 5,1	145	162	+ 11,7
4° kwartaal	138	144	+ 4,3	141	131	- 7,1	150	166	+ 10,7
	1969	1970		1969	1970		1969	1970	
1° kwartaal	138	150	+ 8,7	143	151	+ 5,6	153	171	+ 11,8
2° kwartaal	142	149	+ 4,9	145	149	+ 2,8	157	174	+ 10,8
3° kwartaal	144	149	+ 3,5	143	148	+ 3,5	162	178	+ 9,9
4° kwartaal	144	152	+ 5,6	131	150	+ 14,5	166	177	+ 6,6

* Schommelingspercentage tegenover het indexcijfer van het overeenstemmende kwartaal van het vorige jaar.

¹ West-Berlijn inbegrepen.

Bibliografische referenties : *Statistisch Jaarboek voor België.* — *Statistisch Tijdschrift van het N.I.S.* — *Annalen der Mijnen van België.* — *Arbeitsblad.* — *I.R.E.S.* — *Industrie*, tijdschrift van het V.B.N. — *Bulletin van Fabrimetal.* — *Maandelijks statistisch tijdschrift van Fedéchar.* — *Maandelijks tijdschrift van het M.E.Z.* (Administratie van de Nijverheid - Dienst : Elektrische energie). — *Energie.* — *Figas*, informatieblad van het verbond der Gasnijverheid. — *Agence économique et financière.* — *Het bouwbedrijf.* — *Principaux indicateurs économiques* (O.E.S.O.).

IV . 7. — VERGELIJKENDE EVOLUTIE VAN DE INDUSTRIELE PRODUKTIE DER E.E.G.-LANDEN

Algemene indexcijfers van de industriële produktie (O.E.S.O.)

Basis 1968 = 100

(Aangepast voor seizoenschommelingen)

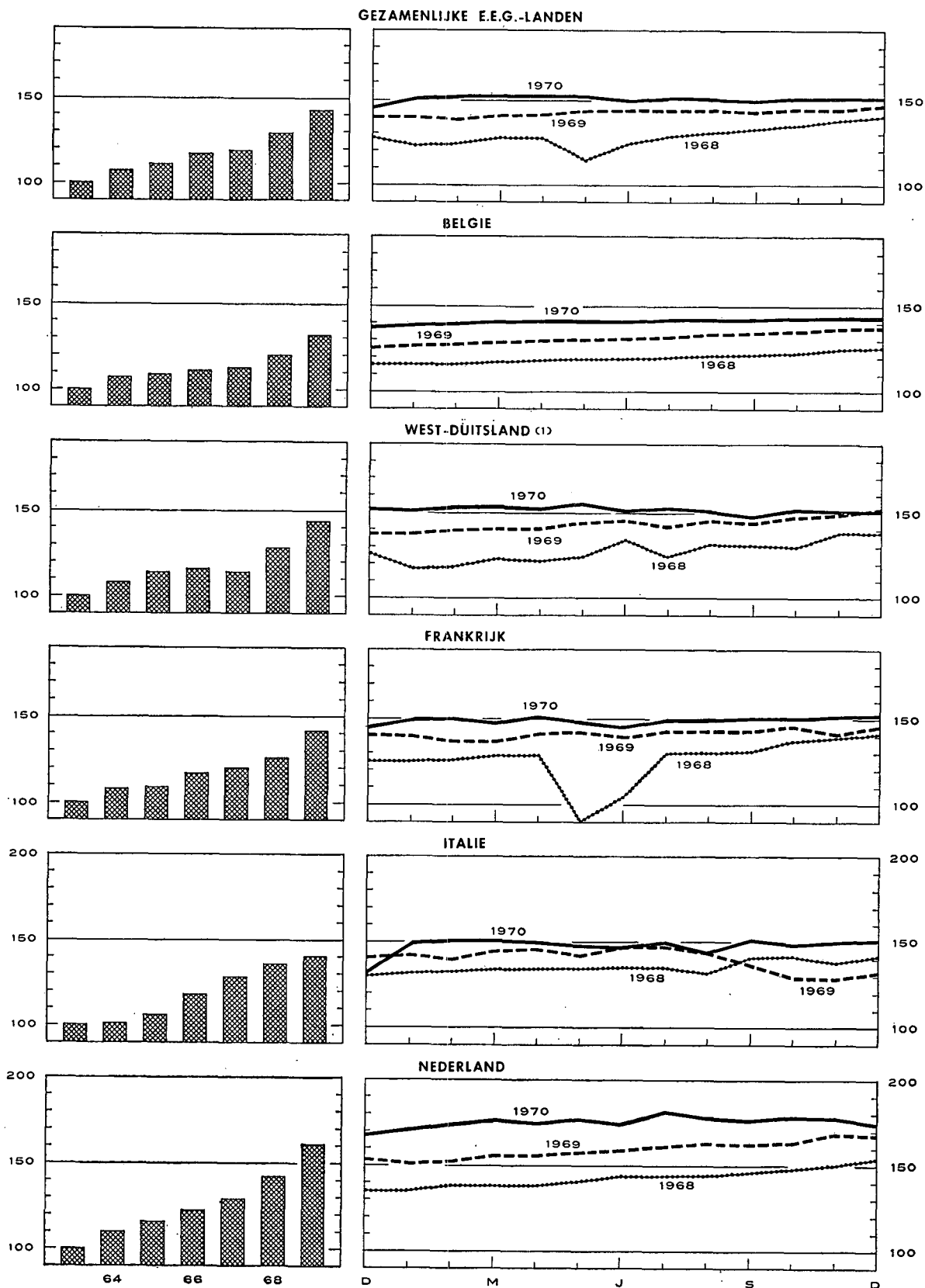

1 West-Berlijn inbegrepen van 1968 af.

V. — DIENSTEN

1. — VERVOER

a). — Bedrijvigheid van de N.M.B.S. en de SABENA

Bronnen : N.M.B.S. en SABENA.

Maandgemiddelden of maanden	N.M.B.S.					SABENA	
	Reizigers- vervoer	Goederenvervoer (volledige wagonladingen)				Geregeld en betalend luchtverkeer	
	Aantal reizigers-km	Aantal produktieve ton-km ¹	Totale tonnenmaat	waarvan :			
				brandstoffen en minerale oliën	ertsen	(miljoenen passagiers- km)	(miljoenen ton-km)
(miljoenen)		(duizenden tonnen)					
1964	753	577	5.549	2.030	1.291	135,5	16,5
1965	748	563	5.323	1.867	1.274	148,8	18,8
1966	726	519	4.943	1.650	1.222	137,8	18,4
1967	711	507	4.952	1.576	1.259	162,8	22,8
1968	681	556	5.273	1.621	1.321	164,7	25,3
1969	686	618	5.769	1.655	1.450	183,9	31,4
1968 3 ^e kwartaal	660	521	4.947	1.466	1.270	256,2	33,2
4 ^e kwartaal	692	648	5.984	1.890	1.429	128,8	24,3
1969 1 ^e kwartaal	674	585	5.513	1.643	1.377	166,3	26,6
2 ^e kwartaal	699	607	5.754	1.669	1.448	172,3	29,0
3 ^e kwartaal	675	583	5.458	1.557	1.458	292,0	40,0
4 ^e kwartaal	697	697	6.350	1.752	1.517	152,3	29,8
1970 1 ^e kwartaal	v 685	596	5.313	1.372	1.315	144,3	27,9
2 ^e kwartaal	v 693	682	6.343	1.700	1.642	205,2	34,6
3 ^e kwartaal	v 672	655	5.942	1.627	1.554	301,1	43,2
1969 November	675	683	6.129	1.683	1.482	122,9	27,2
December	710	709	6.389	1.774	1.504	152,2	29,3
1970 Januari	v 689	613	5.414	1.230	1.472	151,5	27,3
Februari	v 664	522	4.367	1.107	960	113,8	24,9
Maart	v 701	653	6.157	1.779	1.512	167,6	31,4
April	v 694	706	6.552	1.794	1.638	178,0	31,3
Mei	v 700	658	6.162	1.673	1.649	197,0	34,0
Juni	v 685	682	6.316	1.632	1.640	240,6	38,5
Juli	v 663	647	5.968	1.619	1.556	316,8	45,7
Augustus	v 665	651	5.813	1.651	1.541	307,9	42,9
September	v 687	668	6.044	1.610	1.565	278,7	41,0
Oktober	v 709	699	6.425	1.766	1.673	196,9	35,6
November	v 678	667	6.086	1.669	1.467	134,7	28,5

¹ De produktieve ton-km hebben betrekking op het commercieel vervoer (met uitsluiting van het dienstvervoer) : het is de som van de vermenigvuldigingen van het gewicht van elke verzending met de afstand van het traject.

Y - 1 b). — Zeevaart

Y - 1 c). — Binnen-
scheepvaart

Bronnen : Havenbestuur te Antwerpen [kol. (1)], te Gent [kol. (4)], N.I.S. (overige kolommen).

Bron : N.I.S.

Maandgemiddelden of maanden	Haven van Antwerpen			Haven van Gent			Havens van Brugge en Zeebrugge			Totaal verkeer 1	
	Laad- vermogen van de binnen- gekomen schepen (duizenden register- tonnen)	Goederen (duizenden metrieke tonnen)		Laad- vermogen van de binnen- gekomen schepen (duizenden register- tonnen)	Goederen (duizenden metrieke tonnen)		Laad- vermogen van de binnen- gekomen schepen (duizenden register- tonnen)	Goederen (duizenden metrieke tonnen)		(duizenden metrieke tonnen)	(miljoenen ton-km)
		Binnen- gekomen	Ver- trokken		Binnen- gekomen	Ver- trokken		Binnen- gekomen	Ver- trokken		
		(1)	(2)		(3)	(4)		(5)	(6)		
1964	4.558	3.036	1.408	165	178	78	304	99	36	6.276	509
1965	4.615	3.366	1.587	160	149	108	313	118	39	6.412	507
1966	4.761	3.376	1.514	143	148	76	337	156	40	6.633	497
1967	4.872	3.516	1.683	125	136	74	417	96	39	7.111	522
1968	5.127	4.042	1.991	131	108	97	684	304	50	7.778	554
1969	5.461	4.069	1.921	419	373	331	981	635	67	7.721	572
1970	5.658			476							
1968 4 ^e kwartaal ...	5.229	4.001	1.937	169	131	138	923	529	61	7.801	568
1969 1 ^e kwartaal ...	5.194	3.928	2.069	315	193	278	918	523	56	7.468	545
2 ^e kwartaal ...	5.592	4.029	1.685	418	378	283	989	676	54	8.189	606
3 ^e kwartaal ...	5.487	4.149	2.034	466	403	405	1.110	668	79	7.742	570
4 ^e kwartaal ...	5.569	4.169	1.894	476	519	357	905	671	78	7.487	566
1970 1 ^e kwartaal ...	5.463	3.804	1.784	407	371	320	913	545	64	6.647	496
2 ^e kwartaal ...	5.718	4.625	1.801	417	376	286	1.053	585	62	8.110	609
3 ^e kwartaal ...	5.870	4.971	1.896	520	579	252	1.111			7.897	561
4 ^e kwartaal ...	5.580			559							
1969 December	5.459	3.660	1.806	449	619	333	908	531	74	6.839	514
1970 Januari	5.681	3.446	1.893	496	172	213	955	571	41	5.843	437
Februari	4.954	3.566	1.592	321	421	545	812	458	89	6.695	471
Maart	5.755	4.400	1.866	404	519	202	973	606	61	7.402	580
April	5.739	4.876	1.886	329	487	344	891	630	68	8.391	630
Mei	5.975	4.420	1.275	510	305	190	1.091	543	54	7.872	591
Juni	5.441	4.580	2.242	413	337	323	1.177	583	63	8.066	606
Juli	6.033	4.984	1.742	564	546	278	1.183	704	79	7.919	535
Augustus	5.483	4.773	1.999	512	612	290	1.062	765	76	8.098	575
September ...	6.094	5.155	1.947	485	578	187	1.087			7.675	573
Oktober	5.617			571			963			8.675	616
November	5.587			483							
December	5.537			624							

1 Binnenlands vervoer + invoer + uitvoer + doorvoer.

V - 2. — TOERISME ¹

Bron : Nationaal Instituut voor de Statistiek.

(Duizenden overnachtingen)

Maandgemiddelden of maanden	Totaal	waarvan land van gewone verblijfplaats					
		België	Frankrijk	Nederland	Verenigd Koninkrijk	West-Duitsland	U.S.A.
1964	1.843	1.355	108	82	118	57	30
1965	1.909	1.402	112	83	120	64	31
1966	1.971	1.448	107	91	117	72	34
1967	2.098	1.552	110	105	114	72	40
1968	2.083	1.560	101	115	98	72	35
1969	2.112	1.590	88	132	82	75	38
1970	2.212	1.646	91	131	106	86	42
1968 4 ^e kwartaal	516	305	36	27	20	28	26
1969 1 ^e kwartaal	397	212	30	22	17	28	21
2 ^e kwartaal	1.895	1.382	115	104	94	75	41
3 ^e kwartaal	5.601	4.441	194	371	192	164	63
4 ^e kwartaal	533	325	37	30	25	31	27
1970 1 ^e kwartaal	493	270	41	25	32	34	21
2 ^e kwartaal	2.018	1.464	83	104	126	83	47
3 ^e kwartaal	5.759	4.513	197	364	233	195	71
4 ^e kwartaal	579	339	41	31	32	33	28
1969 December	482	313	28	30	16	21	16
1970 Januari	361	188	29	21	17	23	20
Februari	367	189	29	21	19	25	20
Maart	750	433	64	33	59	55	24
April	1.317	984	62	34	74	43	31
Mei	1.975	1.382	98	113	142	71	50
Juni	2.763	2.026	89	166	161	134	61
Juli	8.429	6.815	179	739	263	167	78
Augustus	7.044	5.536	304	293	289	325	68
September	1.804	1.187	109	59	147	92	68
Oktober	677	360	46	36	56	43	43
November	519	305	41	26	20	31	22
December	542	352	36	30	20	24	18

¹ Met inbegrip van de overnachtingen op kampeerterreinen.

V - 3. — BINNENLANDSE HANDEL

a). — Verkoopindexcijfers

Basis 1953 = 100

Bron : Nationaal Instituut voor de Statistiek.

Maandgemiddelden of maanden	Warenhuizen met veelvuldige afdelingen ¹					Coöperatieven	Groot-handel	Onder-nemingen met bij-huizen	Verkoopindexcijfers na uitschakeling van de prijs- en seizoenbewegingen (berekeningen door de N.B.B.)		
	Algemeen indexcijfer	Voeding	Kleding	Meubilering	Huishoudens ²				Algemeen indexcijfer	Algemene voedings-waren	Voeding
1964	196	188	200	183	200	168	196	220	163	140	163
1965 *	212	203	212	199	218	181	213	260	168	145	169
1966	225	218	222	206	236	188	220	295	173	145	166
1967	232	232	220	199	240	193	243	343	173	145	178
1968	244	242	229	206	259	198	259	427	178	144	187
1969	266	265	249	217	288	200	285	543	186	140	197
1969 1 ^e kwartaal	234	261	200	216	260	197	261	482	182	140	194
2 ^e kwartaal	263	258	269	218	274	201	286	527	188	143	200
3 ^e kwartaal	252	246	233	209	280	188	280	531	187	138	188
4 ^e kwartaal	316	294	294	226	337	213	312	631	188	140	207
1970 1 ^e kwartaal	257	288	217	232	277	197	276	620	191	134	195
2 ^e kwartaal	284	276	283	240	302	199	312	656	196	136	209
3 ^e kwartaal	276	269	239	233	315	188	308	665	197	133	201
1969 Oktober	276	278	264	225	310	203	307	592			
November	296	265	272	203	288	193	279	563			
December	376	340	346	249	412	244	351	737			
1970 Januari	259	286	220	249	274	205	270	623			
Februari	237	273	186	221	274	186	267	590			
Maart	274	305	244	225	282	200	290	647			
April	281	293	260	227	300	198	313	662			
Mei	288	276	292	253	310	198	296	656			
Juni	284	259	296	240	296	202	327	649			
Juli	294	276	268	249	341	188	307	675			
Augustus	255	258	204	205	286	186	298	667			
September	280	274	246	245	318	190	320	656			
Oktober	200	306	328	251	358	212	321	730			

* Nieuwe reeks vanaf 1965, indexcijfers op oorspronkelijke basis 1964 = 100 herleid op basis 1953 = 100.

¹ Incl. de verkopen van de supermarkten van 1965 af. — ² Huishoudartikelen en huishoudtoestellen.

Y - 3 b). — Verkoop op afbetaling

1° — Algemene resultaten

Bron : Nationaal Instituut voor de Statistiek.

	Aantal lopende contracten op einde halfjaar (duizenden)				Uitstaande kredieten op einde halfjaar (miljarden franken)				Krediet verleend in de loop van het halfjaar (miljarden franken)			
	Totaal	Financiering door			Totaal	Financiering door			Totaal	Financiering door		
		verkopers	banken	financieringsorganismen of particulieren		verkopers	banken	financieringsorganismen of particulieren		verkopers	banken	financieringsorganismen of particulieren
1968 1° halfjaar ...	1.655	1.023	142	490	20,30	8,42	5,64	6,24	8,84	4,12	2,24	2,48
2° halfjaar ...	1.670	992	156	522	21,78	8,94	6,16	6,68	8,75	3,95	2,25	2,55
1969 1° halfjaar ...	1.710	1.004	170	536	24,60	9,78	7,25	7,57	10,42	4,47	2,90	3,05
2° halfjaar ...	1.715	1.026	173	516	25,37	10,08	7,75	7,54	9,29	3,89	2,60	2,80
1970 1° halfjaar ...	1.687	1.006	174	507	25,30	9,81	8,29	7,20	8,66	3,56	2,69	2,41

2° — Achterstallige betalingen

	Aantal schuldenaars die in gebreke gebleven zijn met het betalen van drie of meer vervallen termijnen in de loop van het halfjaar (duizenden)				Totaal der bedragen van drie termijnen die door de schuldenaars, bedoeld in voorgaande kolommen niet werden betaald (miljoenen franken)			
	Totaal	Financiering door			Totaal	Financiering door		
		verkopers	banken	financieringsorganismen of particulieren		verkopers	banken	financieringsorganismen of particulieren
1968 1° halfjaar	50	34	1	15	96,3	44,2	10,0	42,1
2° halfjaar	49	31	2	16	94,8	42,1	10,6	42,1
1969 1° halfjaar	51	33	2	16	124,1	63,4	14,7	46,0
2° halfjaar	54	34	2	18	111,0	50,9	13,3	46,8
1970 1° halfjaar	62	41	2	19	177,5	109,2	16,4	51,9

3° — Indeling van de kredieten verleend tijdens het halfjaar, volgens de aard der goederen

	Totaal	Vrachtwagens, bestelwagens, autobussen, zwaar vervoermaterieel		Landbouw-materieel, landbouwtractoren, vee	Wagens voor personenvervoer behalve autobussen		Motors, scooters, bromfietzen, rijwiel	Textiel-waren, .. bont-artikelen, kleding	Boeken	Bedrijfsuitrusting andere dan de artikelen vermeld in de voorgaande rubrieken (handel, ambachtswezen, nijverheid, vrije beroepen)	Hu'shoud-artikelen en voorwerpen voor persoonlijk gebruik, niet elders vermeld	Diensten (reizen, herstellen van motorrijtuigen)
		nieuw	reeds gebruikt		nieuw	reeds gebruikt						
		Aantal contracten (duizenden)										
1968 1° halfjaar ...	874	4,0	1,0	1,9	62,5	22,1	9,3	320,7	36,4	8,4	403,9	3,8
2° halfjaar ...	843	4,0	0,9	2,3	53,5	20,0	9,8	319,1	39,7	8,4	380,3	5,6
1969 1° halfjaar ...	821	4,8	1,0	2,2	72,7	22,0	10,0	247,2	45,0	8,4	404,7	3,5
2° halfjaar ...	768	4,0	0,7	2,3	58,4	17,1	8,9	279,0	46,5	7,8	339,5	3,4
1970 1° halfjaar ...	749	4,3	0,9	1,9	56,2	17,8	7,2	221,8	59,3	6,4	369,5	3,8
Verleend krediet (miljoenen franken)												
1968 1° halfjaar ...	8.836	602	79	162	3.617	681	66	357	127	792	2.324	29
2° halfjaar ...	8.753	548	73	255	3.193	620	83	434	121	834	2.552	40
1969 1° halfjaar ...	10.417	786	88	221	4.419	723	76	297	126	1.012	2.627	42
2° halfjaar ...	9.291	704	65	301	3.573	541	68	410	123	1.023	2.438	45
1970 1° halfjaar ...	8.664	783	93	212	3.317	560	56	245	132	992	2.232	42
Verleend krediet — Percentsgewijze verdeling t.o.v. het totaal												
1968 1° halfjaar ...	100,0	6,8	0,9	1,8	41,0	7,7	0,7	4,1	1,4	9,0	26,3	0,3
2° halfjaar ...	100,0	6,3	0,8	2,9	36,5	7,1	0,9	5,0	1,4	9,5	29,2	0,4
1969 1° halfjaar ...	100,0	7,6	0,8	2,1	42,4	7,0	0,7	2,9	1,2	9,7	25,2	0,4
2° halfjaar ...	100,0	7,6	0,7	3,2	38,5	5,8	0,7	4,4	1,3	11,0	26,3	0,5
1970 1° halfjaar ...	100,0	9,0	1,1	2,4	38,3	6,5	0,6	2,8	1,5	11,5	25,8	0,5

Bibliografische referenties : — *Statistisch Jaarboek voor België.* — *Statistisch Tijdschrift van het N.I.S.* — *Bulletin van de Kamer van Koophandel van Antwerpen.* — *I.R.E.S.* — *Maandstatistisch over de internationale trafiek der havens (N.I.S.).* — *Vervoerkroniek (halfmaandlijks).* — *Les transports maritimes, Etude Annuelle (O.E.S.O.).* — *Bulletin général de Statistiques (Office statistique des Communautés européennes).*

VI. — INKOMENS

1. — BEZOLDIGINGEN VAN DE ARBEIDERS (mannen + vrouwen)

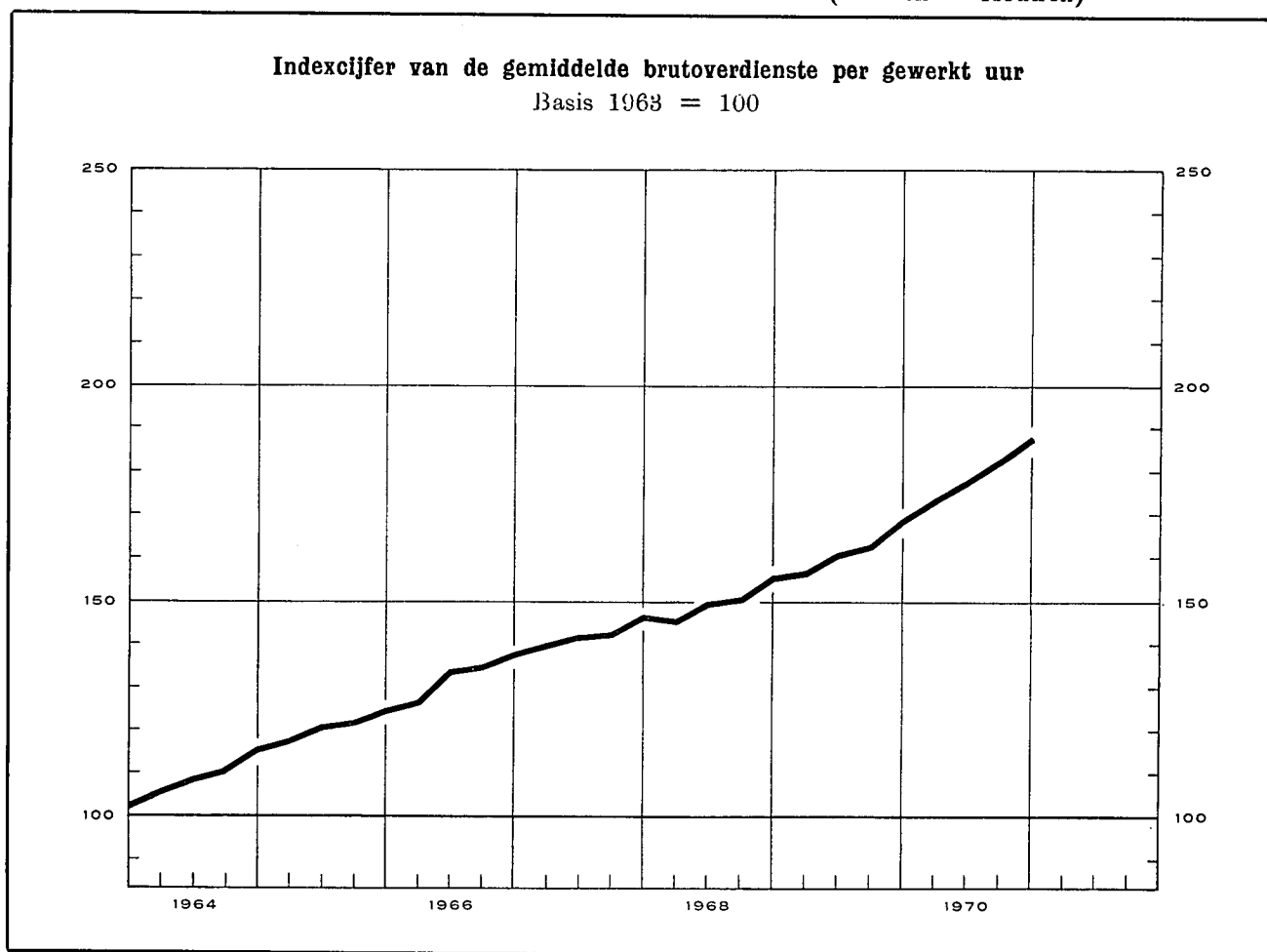

Indexcijfers van de bezoldigingen in de nijverheid Basis 1963 = 100 *

Bronnen : kol. (1) - (2) - (3) : N.B.B. (wijze van opstelling, zie Novembernummer 1957, blz. 415). — kol. (4) : R.M.Z. - berekeningen N.B.B. (zie noot). — kol. (5) : I.R.E.S.

	Gemiddelde brutoverdienste per gewerkt uur (1)	Type-uurloon 1		Indexcijfer van de loonmassa 2	Indexcijfer der arbeidskosten 3
		Ge-schoold arbeider (2)	Onge-schoold arbeider (3)		
1964	111	110	111	115	113
1965	121	119	121	122	127
1966	133	131	133	131	140
1967	143	139	143	135	152
1968	150	146	151	140	161
1969	162	158	163	154	175
1970	181	174	182		197
1968 Sept.	151	148	152		161
1968 Dec.	156	150	154		167
1969 Maart	157	154	159		168
1969 Juni	161	156	162		173
1969 Sept.	163	160	165		176
1969 Dec.	169	162	168		183
1970 Maart	173	168	174		189
1970 Juni	178	173	180		194
1970 Sept.	183	177	185		200
1970 Dec.	190	180	189		206

Algemene gemiddelden van de uurlonen der arbeiders (sociale lasten inbegrepen)

Bron : V.B.N.

	België (Belgische franken)	West-Duitsland	Verenigd Koninkrijk	Nederland	Frankrijk	Italië
1964	55,98	111,3	88,3	90,4	91,8	94,4
1965	62,40	110,0	87,2	89,0	88,3	85,5
1966	68,73	105,9	85,5	89,8	85,0	80,1
1967	75,81	100,2	80,5	89,9	82,2	79,6
1968	82,92	96,2	68,3	89,3	83,7	76,3
1969	89,10	v102,4	67,8	93,7	85,0	78,0
1965 Sept.-Oktober	63,57	109,0	87,5	87,5	88,4	84,8
1966 Maart-April	66,75	108,2	87,5	87,5	86,8	82,5
1966 Sept.-Oktober	70,70	103,8	83,5	88,7	84,8	79,1
1967 Maart-April	74,52	101,0	80,5	89,7	82,6	80,2
1967 Sept.-Oktober	77,09	99,4	80,6	90,1	82,9	79,4
1968 Maart-April	81,46	96,0	68,6	88,7	81,3	77,2
1968 Sept.-Oktober	84,38	96,5	67,9	89,9	86,8	76,5
1969 Maart-April	86,93	98,8	68,8	93,9	88,8	79,7
1969 Sept.-Oktober	91,26	v110,8	67,8	93,5	79,0	v78,6
1970 Maart-April	96,05	v110,0	n.b.	95,3	v80,9	v87,3

1 Excl. de transportarbeiders.

2 Het betreft het eenvoudig indexcijfer van de totale bezoldigingen betaald aan de arbeiders op wie de maatschappelijke zekerheid toepasselijk is en die behoren tot de extractieve bedrijven, de fabrieksnijverheid, het bouwbedrijf, het vervoer en het verkeer. (Voor de bepaling van de totale bezoldigingen, zie XXVe Jaarverslag R.M.Z., blz. 275.)

3 Dit indexcijfer, waarin de steenkolenmijnen niet werden opgenomen, geeft de arbeidskosten per uur en niet per eenheidprodukt.

4 Het V.B.N. publiceert de buitenlandse uurlonen uitgedrukt in Belgische franken op basis van de wisselkoers. In de aldus verkregen percentages is geen rekening gehouden met de veranderingen van het Belgisch en buitenlandse prijspeil : zij geven dus niet de verhouding van de reële lonen weer.

* Om de indexcijfers op basis 1963 = 100 om te zetten in indexcijfers basis 1953 = 100 volstaat het de bovenstaande cijfers te vermenigvuldigen met de volgende coëfficiënten : kolom (1) : 1,675; kolom (2) : 1,603; kolom (3) : 1,624; kolom (5) : 1,761.

VI - 2. — GEMIDDELDE VERDIENDE BRUTO-UURLONEN IN DE NIJVERHEID

(mannen + vrouwen — in frank per uur)

Bron : Nationaal Instituut voor de Statistiek.

Bedrijfsgroepen en -sectoren	1965 oktober	1966 oktober	1967 oktober	1968 oktober	1969 april	1969 oktober	1970 april
<i>Extractieve nijverheid</i> ¹ :							
Steenkolenvinning (onder- en bovengr.) .	56,62	60,57	64,11	67,49	69,48	70,47	80,53
Groeven	48,24	53,13	54,01	56,88	59,99	61,10	65,19
Totaal extractieve nijverheid	55,84	59,68	62,97	66,20	68,35	69,35	78,61
<i>Fabrieksnijverheid</i> :							
Voedingsmiddelen (behaive dranken) ...	40,29	43,47	45,59	48,74	51,30	53,30	55,82
Dranken	44,38	47,77	50,56	54,13	56,23	59,15	60,57
Tabak	37,06	41,06	43,60	47,00	51,02	51,93	55,28
Textielindustrie	37,27	41,83	44,32	46,55	49,86	51,52	53,95
Schoeisel, kleding	32,45	35,97	37,66	39,90	42,29	43,67	47,00
Hout (behalve meubelen)	39,93	44,71	48,00	50,69	54,21	55,62	58,72
Meubelindustrie	42,17	46,75	49,18	53,16	55,65	58,19	59,97
Papier, papierwaren	43,58	47,88	50,88	53,17	56,79	59,82	63,49
Druk- en boekbindersbedrijf	48,06	52,17	56,79	61,45	64,48	65,12	72,33
Leder (behalve schoeisel, kleding)	37,07	40,77	43,38	46,62	48,67	50,91	53,39
Rubber- en plasticindustrie	43,59	48,49	51,42	54,05	58,01	60,09	63,33
Chemische industrie	49,81	56,32	59,59	61,49	64,78	67,83	72,24
Petroleumindustrie	71,33	78,36	85,10	88,22	91,89	94,01	103,01
Steen, glas, aardewerk, enz.	45,83	50,98	53,46	56,02	59,96	61,56	66,74
Metallurgische basisindustrie	54,96	59,55	62,98	66,23	70,19	72,94	77,34
Metaalverwerkende industrie, behalve machines en transportmaterieel	46,13	49,44	52,12	54,88	58,63	60,08	64,16
Machines, behalve elektrische	47,38	52,22	56,20	59,18	62,93	63,93	68,26
Elektrotechnische industrie	43,99	48,80	51,19	54,46	57,15	60,11	63,37
Transportmaterieel	51,80	56,34	59,53	63,21	67,53	69,93	74,77
Totaal fabrieksnijverheid	44,03	48,58	51,36	54,22	57,57	59,54	63,25
waarvan : mannen	48,14	52,94	55,92	59,04	62,58	64,79	68,73
vrouwen	31,97	35,51	37,67	39,79	42,55	43,82	46,83
<i>Bouwnijverheid</i> ¹	47,30	52,82	55,71	57,89	61,06	62,22	66,56
<i>Algemeen gemiddelde voor de nijverheid</i> :							
Totaal (mannen + vrouwen)	45,60	50,01	52,84	55,60	58,85	60,62	64,78
waarvan : mannen	48,75	53,43	56,42	59,34	62,70	64,59	69,02

¹ Mannen alleen.

Bibliografische referenties : *Statistisch Jaarboek voor België*. — *Statistisch Tijdschrift van het N.I.S.* — *I.R.E.S.* — *Jaarverslagen van de R.M.Z.* — *Arbeidsblad*. — *Industrie*, tijdschrift van het V.B.N. — *Le coût de la main-d'œuvre dans l'industrie européenne, Etudes et Documents*, nouvelle série, n° 52, 1959 (I.A.B.). — *Annuaire des statistiques du Travail* (I.A.B.).

VII. — PRIJZEN EN PRIJSINDEXCIJFERS
1. — GROOTHANDELSPRIJZEN OP DE WERELDMARKTEN

Daggemiddelden	Tarwe in Canada	Koffie te New York Santos IV	Mérinos 64 wol in het Verenigd Koninkrijk	Katoen in de Verenigde Staten (15 markten)	Rubber te Londen " Spot " price nr 1	Koper te Londen	Tin te Londen slotkoers	Oudijzer in de Verenigde Staten	Ruwe petroleum in West-Texas
	\$ per 60 lbs	cents per lb	d per lb	\$ per 100 lbs	d per lb	£ per long ton	\$ per long ton	\$ per barrel	
1962	2,16	34,0	94	33,60	23	234	897	29,4	2,89
1963	2,14	34,1	107	33,60	21	234	910	27,0	2,89
1964	2,22	46,7	105	32,20	20	351	1.236	34,7	2,89
1965	2,10	44,7	92	30,40	21	469	1.413	35,2	2,89
1966	2,22	40,8	101	26,40	19	555	1.296	31,0	2,89
1967	2,19	37,8	94	23,00	16	418	1.229	27,0	2,88
1968	2,09	37,4	106	27,20	19	526	1.323	27,1	2,90
1969	2,04	40,8	99	25,45	24	621	1.451	31,5	3,00
1969 1 ^e kwartaal	2,08	38,3	103	25,83	23	539	1.371	28,7	2,95
2 ^e kwartaal	2,01	37,3	101	25,66	25	601	1.417	29,3	3,02
3 ^e kwartaal	1,99	39,4	97	25,33	27	654	1.465	33,7	3,02
4 ^e kwartaal	1,95	48,0	94	25,00	23	689	1.552	34,3	3,02
1970 1 ^e kwartaal	1,95	52,6	92	24,87	23	699	1.584	43,8	3,02
2 ^e kwartaal	1,91	53,9	90	25,20	20	666	1.546	43,5	3,02
3 ^e kwartaal		55,8	84	25,50	18	538	1.495	40,7	
1969 November	1,95	48,4	94	25,10	22	690	1.542	34,0	3,02
December	1,95	48,8	93	25,00	22	719	1.616	35,0	3,02
1970 Januari	1,95	52,3	93	24,80	24	677	1.601	40,0	3,02
Februari	1,95	52,4	93	24,90	23	690	1.570	46,5	3,02
Maart	1,95	53,0	90	24,90	21	730	1.581	45,0	3,02
April	1,93	53,6	91	25,10	20	725	1.604	42,0	3,02
Mei	1,93	54,0	91	25,20	20	666	1.558	44,5	3,02
Juni	1,88	54,0	88	25,30	20	607	1.477	44,0	3,02
Juli	1,86	54,7	88	25,60	19	568	1.458	40,5	3,02
Augustus	1,85	55,8	85	25,60	18	528	1.508	39,0	3,02
September		57,0	80	25,30	18	519	1.519	42,5	
Oktober		57,8	74	25,10	17	478	1.529	44,0	
November			78			452	1.507		

VII - 2. — INDEXCIJFERS VAN DE GROOTHANDELSPRIJZEN OP DE WERELDMARKTEN
Basis 1953 = 100

Bronnen : Comtel Reuter — Moody's Investors Service — Der Volkswirt — Chamber of Shipping.

Maandgemiddelden of maanden	Reuter-indexcijfer	Moody-indexcijfer	Schulze-indexcijfers			Vrachtprijzen Verenigd Koninkrijk (bevrachting per reis) ¹
			Algemeen	Nijverheid	Voeding	
1963	94	90	100	103	95	104
1964	96	90	104	107	96	107
1965	92	93	103	108	91	121
1966	91	96	104	109	93	109
1967	88	89	100	105	91	115
1968	100	88	101	107	89	118
1969	108	96	104	111	91	112
1970	113	100	106	111	97	
1969 2 ^e kwartaal	108	94	103	110	90	110
3 ^e kwartaal	108	98	104	111	91	109
4 ^e kwartaal	111	100	106	112	93	118
1970 1 ^e kwartaal	113	103	107	113	93	
2 ^e kwartaal	114	100	106	112	94	
3 ^e kwartaal	113	100	105	110	95	
4 ^e kwartaal	112	95	105	108	98	
1970 Februari	113	104	107	113	93	
Maart	114	102	107	113	94	
April	115	101	107	113	94	
Mei	114	100	106	112	94	
Juni	113	99	105	110	94	
Juli	114	99	105	109	94	
Augustus	113	99	105	110	95	
September	113	101	105	110	97	
Oktober	113	97	105	108	98	
November	112	94	105	108	98	
December	111	93	104	108	97	
1971 Januari	111	94	104	108	97	
Februari	109	95	104	109	97	

¹ Bevrachting per reis voor droge ladingen.

VII - 3. — INDEXCIJFERS VAN DE GROOTHANDELSPRIJZEN IN BELGIE

Basis 1953 = 100 *

Bron : Ministerie van Economische Zaken.

Maandgemiddelden of maanden	Algemeen indexcijfer	Landbouwprodukten			Industriële produkten								Gezamenlijke industriële produkten in de drie produktiestadia		
		Algemeen indexcijfer	Dierlijke	Plantaardige	Algemeen indexcijfer	Inheemse produkten	Ingevoerde produkten	Delfstoffen	Metalen en metaalprodukten	Textiel- produkten	Scheikundige produkten	Bouw- materialen	Grondstoffen	Halfabrikaten	Fabrikaten
1962	103,2	100,8	106,9	95,2	103,8	107,6	96,1	97,7	108,5	90,5	104,5	125,6	97,4	103,1	108,6
1963	105,8	107,0	117,9	97,5	105,4	110,0	96,3	99,7	109,4	95,5	105,1	130,0	98,8	104,6	110,7
1964	110,7	109,9	126,7	96,0	110,9	113,9	103,7	104,6	116,2	98,8	108,4	140,5	104,7	110,5	115,6
1965	111,9	113,2	131,2	98,5	111,5	113,3	105,6	106,6	118,0	93,1	109,3	143,9	104,1	110,9	117,2
1966	114,5	118,2	134,0	104,8	113,5	115,0	109,3	106,6	118,8	94,9	111,6	145,9	103,6	114,4	119,9
1967	113,2	118,1	134,8	104,2	112,0	115,0	103,7	105,2	116,9	90,7	111,9	154,9	98,6	112,6	121,2
1968	113,5	116,8	138,4	99,5	112,7	116,6	102,3	105,1	117,5	91,9	111,9	158,5	98,2	114,3	121,8
1969	119,1	126,4	143,2	112,3	117,3	120,4	107,6	107,2	125,6	93,3	113,9	162,7	101,1	122,3	125,5
1970	124,8	128,7	138,1	120,4	123,8	127,9	113,3	114,2	141,4	96,8	115,9	169,2	107,8	126,5	133,3
1969 2° kwartaal	118,6	126,6	145,6	110,8	116,7	119,5	107,3	106,6	122,9	93,3	113,3	163,3	100,9	121,6	124,5
1969 3° kwartaal	119,4	124,9	142,0	110,5	118,0	120,9	108,6	107,6	128,7	92,5	112,9	163,3	101,6	124,2	125,5
1969 4° kwartaal	121,6	129,9	140,2	120,5	119,6	122,9	109,7	108,1	132,4	93,9	114,9	164,7	102,0	125,2	128,3
1970 1° kwartaal	124,3	131,4	141,6	122,2	122,6	125,7	113,2	111,4	140,3	94,6	115,8	165,9	105,3	127,4	131,5
1970 2° kwartaal	125,1	130,6	139,8	123,0	123,7	126,6	115,4	113,2	142,6	96,6	114,9	167,7	108,6	127,1	132,0
1970 3° kwartaal	124,6	126,9	135,1	119,4	124,1	123,4	112,9	115,5	141,4	97,3	115,2	170,7	108,9	125,6	133,9
1970 4° kwartaal	125,1	125,9	135,7	117,0	124,8	130,7	111,7	116,8	140,2	98,7	117,6	172,4	108,5	125,9	135,7
1969 Maart	117,1	124,4	145,4	107,3	115,3	118,4	105,4	106,6	118,8	93,4	114,9	159,4	99,9	118,7	123,9
1969 April	118,6	127,4	144,8	112,7	116,5	119,2	107,3	106,3	121,2	93,7	114,8	163,3	100,9	120,4	124,9
1969 Mei	118,5	125,7	144,9	109,7	116,7	119,5	107,1	106,6	122,9	93,8	112,4	163,3	101,2	121,8	124,2
1969 Juni	118,7	126,6	147,0	109,9	116,8	119,7	107,5	106,9	124,7	92,5	112,6	163,3	100,7	122,5	124,4
1969 Juli	118,7	123,8	141,4	109,0	117,5	120,2	108,5	107,7	126,4	92,5	112,7	163,3	101,7	123,5	124,5
1969 Augustus	119,6	124,8	143,3	109,5	118,3	121,1	109,0	107,7	130,0	92,7	112,0	163,3	101,9	124,5	125,6
1969 September	119,9	126,0	141,3	112,9	118,3	121,4	108,4	107,5	129,6	92,2	114,0	163,3	101,2	124,5	126,4
1969 Oktober	120,2	126,7	136,4	117,9	118,6	121,9	108,6	107,3	129,5	93,3	114,4	164,7	101,0	124,1	127,4
1969 November	121,5	130,9	141,7	121,3	119,3	122,4	109,8	108,3	131,0	93,7	115,1	164,7	101,9	125,1	127,6
1969 December	123,1	132,0	142,6	122,4	120,9	124,4	110,6	108,6	136,8	94,7	115,1	164,7	103,0	126,4	130,0
1970 Januari	123,8	131,8	142,0	122,6	121,9	125,4	111,4	110,3	138,0	94,6	115,8	165,3	104,4	126,6	131,0
1970 Februari	124,3	130,4	140,3	121,6	122,8	125,9	113,6	112,0	140,9	94,5	115,9	166,2	105,6	127,7	131,8
1970 Maart	124,8	131,9	142,5	122,3	123,0	125,7	114,5	111,9	142,1	94,6	115,6	166,2	105,9	128,0	131,7
1970 April	125,3	132,0	140,6	126,0	123,7	126,2	116,2	113,2	143,1	96,1	115,6	166,2	108,1	127,7	131,9
1970 Mei	125,1	131,3	141,2	122,5	123,5	126,3	115,4	113,2	142,7	95,9	114,3	167,5	108,4	127,2	131,7
1970 Juni	124,8	128,6	137,4	120,5	123,9	127,4	114,5	113,3	142,1	97,8	114,8	169,4	109,4	126,4	132,4
1970 Juli	124,9	128,1	136,5	120,4	124,1	127,9	114,1	114,7	142,0	97,5	115,0	169,9	110,1	125,8	132,9
1970 Augustus	124,5	126,6	134,3	119,4	124,0	128,5	112,2	114,9	141,1	97,7	115,1	171,1	108,5	125,4	134,0
1970 September	124,5	126,0	134,5	118,3	124,1	128,7	112,4	117,0	141,1	96,6	115,6	171,1	108,0	125,5	134,7
1970 Oktober	124,6	125,2	133,9	117,3	124,4	131,7	110,6	117,0	140,8	97,7	115,6	171,9	108,1	125,5	135,3
1970 November	125,4	126,6	137,4	116,9	125,0	130,0	112,6	116,8	140,1	99,2	118,5	171,9	109,0	126,0	135,8
1970 December	125,2	125,9	135,8	116,9	125,0	130,3	111,8	116,7	139,7	99,1	118,8	173,3	108,3	126,2	136,1
1971 Januari	123,7	127,4	144,2	113,2	122,7	128,3	109,6	117,7	137,0	98,0	112,5	173,1	107,7	123,3	133,1
1971 Januari	139,7	134,8	152,9	119,5	140,9	147,8	124,3	132,5	159,4	108,9	131,5	204,3	119,4	143,5	154,5
1971 Februari	123,3	123,2	138,2	110,5	123,3	129,1	109,6	118,4	137,5	98,0	112,9	177,5	108,9	123,5	133,4
1971 Februari	139,2	130,3	146,4	116,6	141,4	148,8	123,7	133,0	160,0	108,8	131,9	209,6	120,5	143,8	154,9

* Indexcijfers oorspronkelijk berekend op basis 1936-38 = 100 omgezet in basis 1953 = 100.

1 Excl. de belasting over de toegevoegde waarde.

2 Incl. de belasting over de toegevoegde waarde.

VII - 3. — INDEXCIJFERS VAN DE GROOTHANDELSPRIJZEN IN BELGIE

Basis 1953 = 100

INHEEMSE EN INGEVOERDE INDUSTRIELE PRODUCTEN

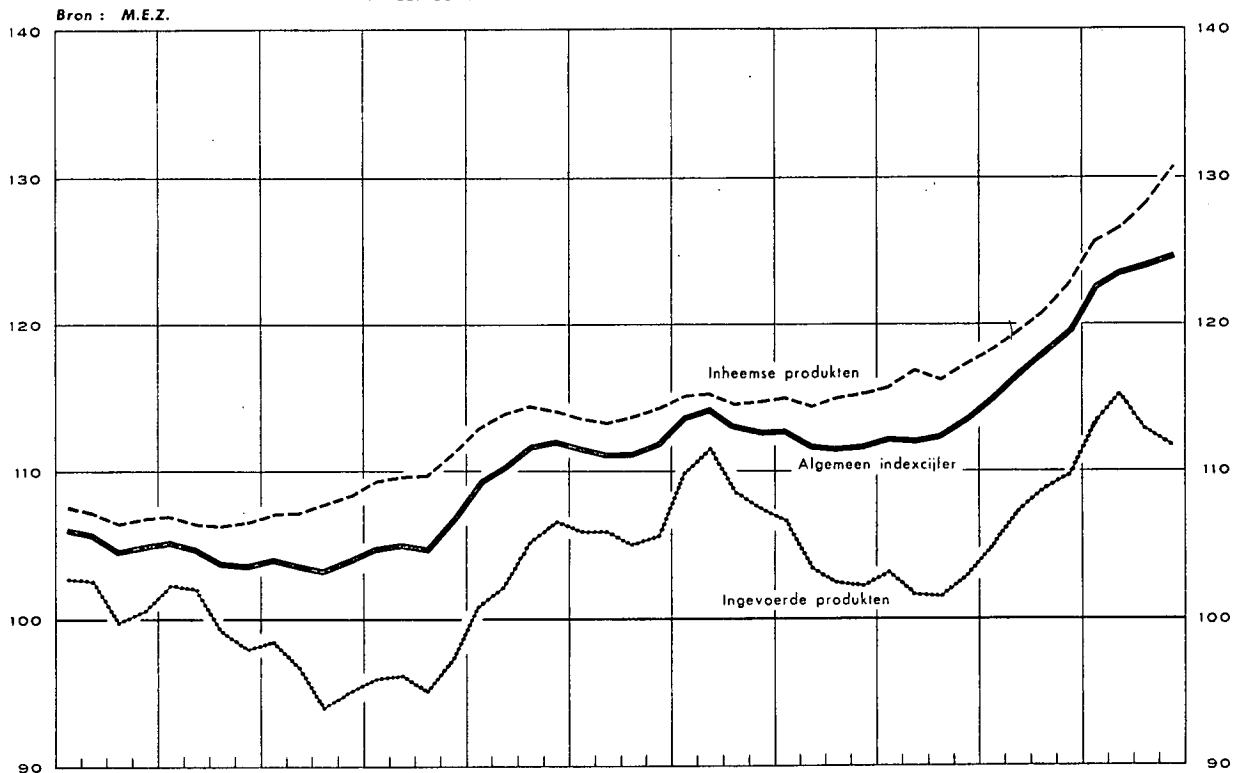

INHEEMSE EN INGEVOERDE INDUSTRIELE PRODUCTEN Prijzen in de drie Produktiestadia

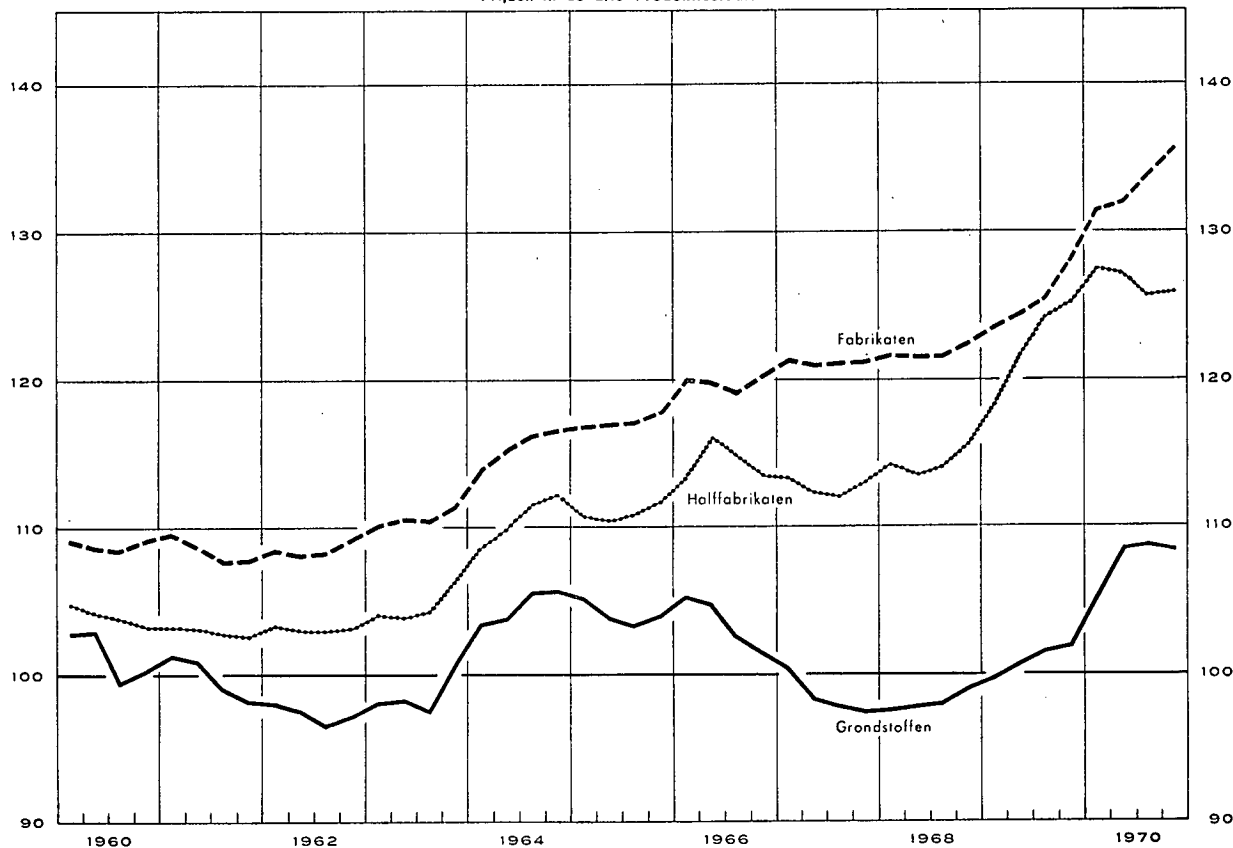

VII - 4. — PRIJSINDEXCIJFERS BIJ CONSUMPTIE IN BELGIE

Basis 1966 = 100

Bron : Ministerie van Economische Zaken.

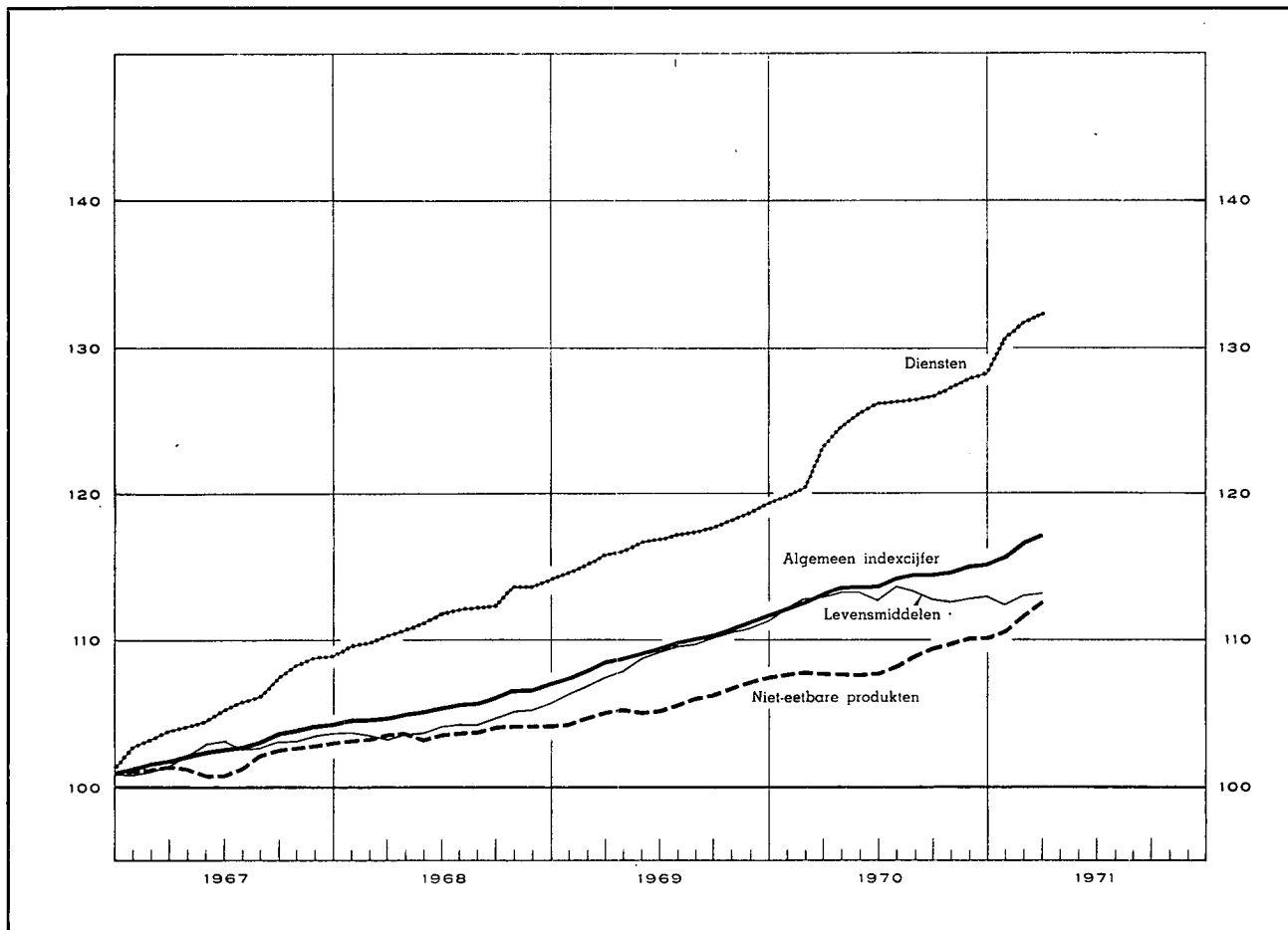

Maandgemiddelden of maanden	Algemeen indexcijfer		Levensmiddelen		Niet-eetbare producten		Diensten	
	1970	1971	1970	1971	1970	1971	1970	1971
1966	100,00		100,00		100,00		100,00	
1967	102,91		102,52		101,84		105,83	
1968	105,69		104,28		103,81		111,79	
1969	109,65		109,10		105,81		116,97	
1970	113,94		112,90		108,64		125,17	
1 ^e kwartaal	112,67	116,60	112,57	112,84	107,80	111,70	121,14	131,58
2 ^e kwartaal	113,67		113,04		107,77		125,38	
3 ^e kwartaal	114,44		113,21		108,95		126,44	
4 ^e kwartaal	114,99		112,79		110,05		127,74	
Januari	112,22	115,83	112,17	112,38	107,68	110,69	119,82	130,74
Februari	112,57	116,74	112,67	113,00	107,90	111,84	120,39	131,66
Maart	113,21	117,23	112,88	113,13	107,81	112,56	123,21	132,33
April	113,64		113,24		107,83		124,53	
Mei	113,66		113,16		107,65		125,53	
Juni	113,70		112,72		107,83		126,07	
Juli	114,29		113,56		108,33		126,27	
Augustus	114,53		113,32		109,02		126,41	
September	114,50		112,75		109,51		126,63	
Oktober	114,70		112,59		109,89		127,17	
November	115,04		112,83		110,08		127,85	
December	115,23		112,95		110,17		128,20	

Bibliografische referenties : Statistisch Jaarboek voor België. — Statistisch Tijdschrift van het N.I.S. — Arbeidsblad. — Industrie, tijdschrift van het V.B.N. — I.R.E.S. — De Belgische Textielnijverheid, tijdschrift van Febeltex. — Der volkswirt. — Wirtschaft und Statistik. — Bulletin mensuel de statistique (O.V.N.). — Monthly Digest of Statistics. — Bulletin statistique de l'I.N.S.E.E. — Principaux indicateurs économiques (O.E.S.O.). — Données statistiques (Raad van Europa). Mededelingen van het Verbond der Belgische Nijverheid. — Financiële dagbladen : Agéfi, Het Financiële Dagblad, The Financial Times, Le Nouveau Journal.

VIII. — BUITENLANDSE HANDEL VAN DE B.L.E.U.

INVOER, UITVOER EN HANDELSBALANS

Maandgemiddelden in miljarden franken

Bron: N.I.S.

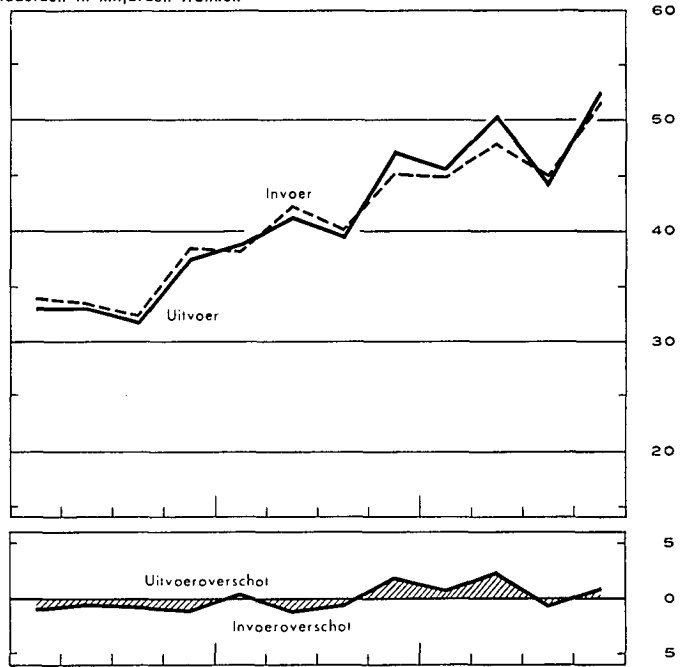
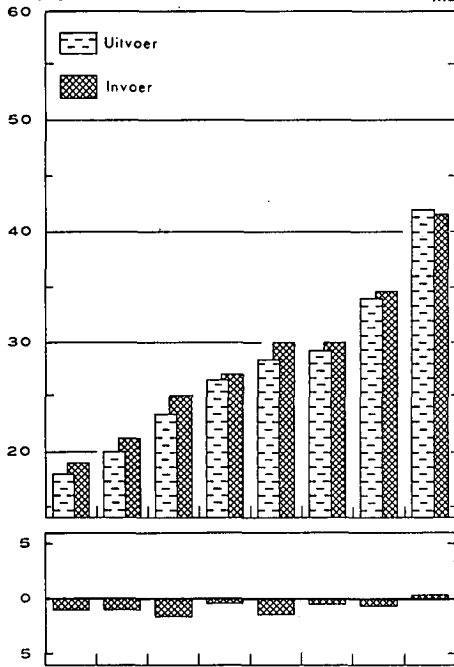

Bron: N.I.S.- Berekeningen N.B.B.

INDEXCIJFERS VAN HET VOLUME

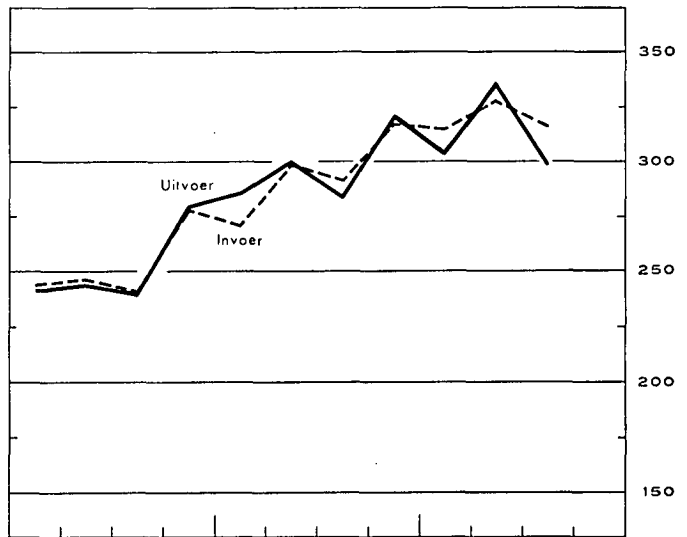
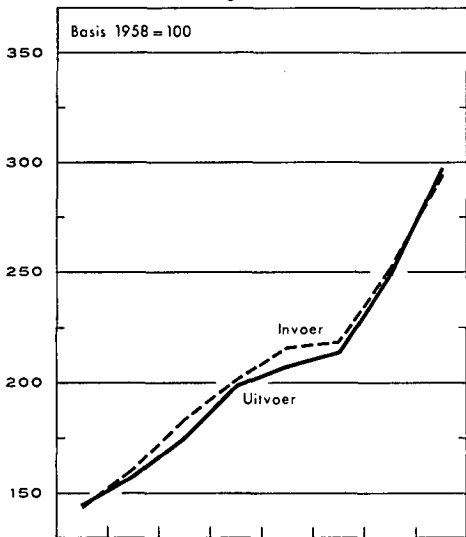

INDEXCIJFERS VAN DE GEMIDDELTE WAARDEN PER EENHEID EN VAN DE RUILVOET

Bron: N.I.S.- Berekeningen N.B.B.

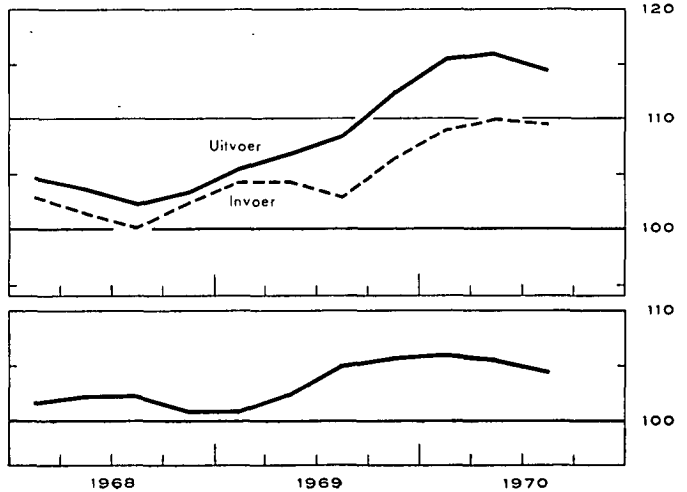
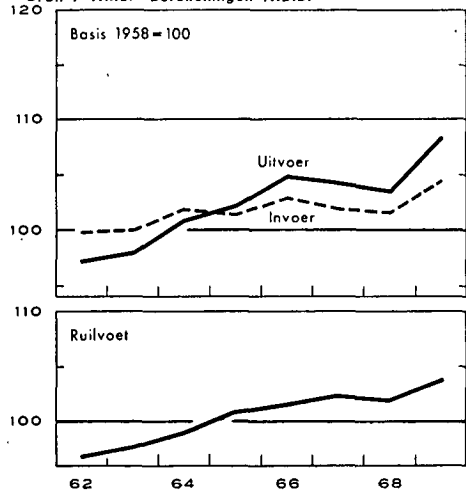

VIII - 1. — BUITENLANDSE HANDEL VAN DE B.L.E.U. — ALGEMENE TABEL

Maandgemiddelden of maanden	Bron : N.I.S.				Bron : N.I.S. — Berekeningen N.B.B.				
	Waarde (miljarden franken)			Percentage uitvoer invoer	Indexcijfers basis 1958 = 100				ruilvoet 1
	Invoer	Uitvoer	Handels- balans		hoeveelheid		prijzen		
				invoer	uitvoer	bij invoer	bij uitvoer		
1964	24,9	23,3	- 1,6	94	184,4	175,7	101,9	101,1	99,2
1965	27,1	26,6	- 0,5	98	201,5	199,1	101,4	102,4	101,0
1966	29,9	28,5	- 1,4	95	216,4	207,9	103,0	104,8	101,7
1967	29,9	29,3	- 0,6	98	218,3	214,3	101,9	104,4	102,5
1968	34,7	34,0	- 0,7	98	252,6	250,3	101,7	103,6	101,9
1969	41,6	41,9	+ 0,3	101	294,0	296,9	104,6	108,5	103,7
1970	47,3	48,4	+ 1,1	102					
1968 4 ^e kwartaal	38,7	37,7	- 1,0	97	278,3	280,3	102,5	103,4	100,9
1969 1 ^e kwartaal	38,5	39,1	+ 0,6	102	271,3	286,1	104,4	105,5	101,1
2 ^e kwartaal	42,5	41,4	- 1,1	97	298,6	299,9	104,4	107,1	102,6
3 ^e kwartaal	40,2	39,7	- 0,5	99	292,3	284,6	103,1	108,5	105,2
4 ^e kwartaal	45,4	47,6	+ 2,2	104	316,8	321,4	106,5	112,7	105,8
1970 1 ^e kwartaal	44,9	45,6	+ 0,7	102	314,9	304,0	109,0	115,6	106,1
2 ^e kwartaal	47,6	50,4	+ 2,8	106	328,4	337,0	110,0	116,0	105,5
3 ^e kwartaal	45,1	44,6	- 0,5	99	316,9	299,9	109,6	114,6	104,6
4 ^e kwartaal	51,8	52,9	+ 1,1	102					
1969 12 maanden	41,6	41,9	+ 0,3	101	294,8	298,0	104,6	108,4	103,7
1970 Eerste maand	39,8	43,8	+ 4,0	110					
Eerste 2 maanden	43,6	43,9	+ 0,3	101					
Eerste 3 maanden	44,9	45,6	+ 0,7	102	314,9	304,0	109,0	115,6	106,1
Eerste 4 maanden	46,4	47,7	+ 1,3	103					
Eerste 5 maanden	45,8	47,6	+ 1,8	104					
Eerste 6 maanden	46,3	48,0	+ 1,7	104	321,7	320,5	109,5	115,8	105,8
Eerste 7 maanden	46,3	48,3	+ 2,0	104					
Eerste 8 maanden	45,5	46,6	+ 1,1	102					
Eerste 9 maanden	45,9	46,9	+ 1,0	102	320,1	313,6	109,5	115,4	105,4
Eerste 10 maanden	46,5	47,6	+ 1,1	102					
Eerste 11 maanden ...	46,7	47,7	+ 1,0	102					
12 maanden	47,3	48,4	+ 1,1	102					
1971 Eerste maand	42,8	44,1	+ 1,3	103					

1 Ruilvoet = $\frac{\text{indexcijfer van de uitvoerprijzen}}{\text{indexcijfer van de invoerprijzen}}$

N. B. — Wat de indexcijfers van de hoeveelheid, de prijzen en de ruilvoet betreft, wijkt het gemiddelde van de kwartaalcijfers af van het jaarlijks indexcijfer omdat in dat laatste ook seizoenproducten en sommige artikelen waarvan de bewegingen sporadisch zijn, worden opgenomen.

VIII - 2. — UITVOER VAN DE B.L.E.U. — Verdeling volgens de aard der produkten

(Miljarden franken)

Bron : Nationaal Instituut voor de Statistiek (indeling van de N.B.B. volgens de Type-classificatie voor de internationale handel van de O.V.N.).

Maandgemiddelden	Metaal- verwer- kende bedrij- ven	IJzer- en staal- nijver- heid	Textiel	Schei- kundige produk- ten	Non- ferro- metalen	Land- bouw- produk- ten	Dia- mant nijver- heid	Petro- leum- nijver- heid	Voed- dings- bedrij- ven	Papier en boeken	Hout en meubelen	Glas en spiegel- glas	Huiden, leder en schoeisel	Rubber	Steen- groeven	Bouw- mate- rialen uit cement en uit gips	Bewerk- te tabak	Steen- kolen- nijver- heid	Cera- mieek	Cement	Diver- sen	Totaal
1964	5,85	3,75	3,56	1,65	1,84	0,84	1,17	0,65	0,61	0,45	0,37	0,57	0,24	0,14	0,16	0,12	0,07	0,27	0,08	0,08	0,82	23,29
1965	7,07	4,13	3,78	2,02	2,22	1,16	1,22	0,69	0,72	0,54	0,43	0,58	0,27	0,16	0,17	0,12	0,10	0,18	0,08	0,09	0,86	26,59
1966	7,34	3,95	4,17	2,19	2,81	1,22	1,50	0,67	0,81	0,63	0,49	0,61	0,30	0,18	0,17	0,13	0,10	0,12	0,07	0,07	0,92	28,45
1967	7,53	4,24	3,85	2,45	2,63	1,54	1,54	0,68	0,87	0,67	0,53	0,67	0,29	0,19	0,18	0,14	0,11	0,13	0,08	0,07	0,91	29,30
1968	8,58	4,78	4,35	3,17	3,22	1,75	1,73	0,95	0,98	0,81	0,63	0,75	0,31	0,23	0,19	0,16	0,15	0,11	0,08	0,07	1,02	34,02
1969	10,97	5,96	5,22	4,02	3,83	2,13	1,93	1,27	1,25	1,08	0,81	0,80	0,41	0,29	0,21	0,17	0,13	0,11	0,10	0,07	1,18	41,94
1968 3 ^e kwartaal	7,64	4,64	3,99	3,14	3,05	1,57	1,67	1,01	0,45	0,78	0,59	0,70	0,30	0,22	0,21	0,16	0,14	0,11	0,08	0,07	0,92	31,94
4 ^e kwartaal	9,55	5,04	5,09	3,69	3,15	1,99	1,84	1,11	1,07	0,96	0,80	0,85	0,33	0,26	0,21	0,17	0,20	0,15	0,10	0,06	1,09	37,71
1969 1 ^e kwartaal	9,94	5,44	5,20	3,80	3,36	2,14	1,84	1,30	1,13	0,99	0,78	0,75	0,41	0,27	0,18	0,14	0,13	0,11	0,09	0,05	1,03	39,08
2 ^e kwartaal	11,49	5,66	5,25	3,92	3,50	1,88	1,71	1,21	1,22	1,06	0,83	0,82	0,40	0,29	0,22	0,17	0,12	0,11	0,10	0,07	1,34	41,37
3 ^e kwartaal	9,96	5,53	4,66	3,92	4,11	1,99	1,61	1,50	1,25	1,02	0,74	0,79	0,40	0,29	0,22	0,17	0,13	0,11	0,10	0,07	1,15	39,72
4 ^e kwartaal	12,47	7,23	5,77	4,44	4,34	2,52	2,57	1,08	1,38	1,24	0,89	0,84	0,43	0,33	0,22	0,20	0,13	0,13	0,11	0,07	1,18	47,57
1970 1 ^e kwartaal	11,82	7,45	5,18	4,44	4,56	2,33	1,79	1,03	1,42	1,17	0,75	0,77	0,43	0,32	0,19	0,15	0,11	0,08	0,10	0,06	1,48	45,63
2 ^e kwartaal	14,63	7,53	5,68	5,05	4,57	2,36	1,62	0,99	1,57	1,31	0,93	0,96	0,41	0,35	0,24	0,21	0,13	0,13	0,12	0,09	1,53	50,41
3 ^e kwartaal	11,27	6,73	4,96	4,80	3,98	2,39	1,79	1,19	1,39	1,13	0,85	0,88	0,36	0,29	0,25	0,22	0,13	0,18	0,12	0,08	1,57	44,56
1969 Eerste 11 maanden ...	10,82	5,86	5,19	3,98	3,78	2,08	1,88	1,29	1,23	1,06	0,81	0,80	0,41	0,29	0,21	0,17	0,13	0,11	0,10	0,07	1,18	41,45
12 maanden	10,97	5,96	5,22	4,02	3,83	2,13	1,93	1,27	1,25	1,08	0,81	0,80	0,41	0,29	0,21	0,17	0,13	0,11	0,10	0,07	1,18	41,94
1970 Eerste maand	11,31	7,61	4,52	4,28	4,82	2,26	1,51	1,10	1,28	1,07	0,66	0,72	0,38	0,31	0,18	0,13	0,11	0,10	0,08	0,06	1,34	43,83
Eerste 2 maanden .	11,50	7,38	4,75	4,46	4,43	2,21	1,56	1,12	1,29	1,10	0,69	0,73	0,40	0,31	0,18	0,13	0,11	0,09	0,09	0,05	1,37	43,95
Eerste 3 maanden .	11,82	7,45	5,18	4,44	4,56	2,33	1,79	1,03	1,42	1,17	0,75	0,77	0,43	0,32	0,19	0,15	0,11	0,08	0,10	0,06	1,48	45,63
Eerste 4 maanden .	12,53	7,74	5,50	4,69	4,67	2,40	1,81	1,00	1,46	1,24	0,80	0,83	0,43	0,34	0,20	0,16	0,12	0,09	0,10	0,07	1,55	47,73
Eerste 5 maanden .	12,85	7,59	5,38	4,74	4,59	2,34	1,79	0,94	1,46	1,23	0,81	0,84	0,41	0,33	0,21	0,17	0,11	0,10	0,10	0,07	1,51	47,57
Eerste 6 maanden .	13,23	7,49	5,43	4,75	4,57	2,34	1,71	1,01	1,49	1,24	0,84	0,86	0,42	0,34	0,21	0,18	0,12	0,10	0,11	0,08	1,50	48,02
Eerste 7 maanden .	13,31	7,51	5,40	4,81	4,56	2,37	1,70	1,02	1,49	1,23	0,85	0,87	0,42	0,34	0,22	0,19	0,12	0,11	0,11	0,08	1,57	48,28
Eerste 8 maanden .	12,56	7,28	5,19	4,70	4,40	2,32	1,72	1,04	1,45	1,18	0,82	0,84	0,40	0,32	0,22	0,18	0,12	0,12	0,11	0,08	1,51	46,56
Eerste 9 maanden .	12,57	7,24	5,27	4,76	4,37	2,36	1,74	1,07	1,46	1,20	0,84	0,87	0,40	0,32	0,23	0,19	0,12	0,13	0,11	0,08	1,54	46,87
Eerste 10 maanden .	12,80	7,30	5,39	4,80	4,37	2,45	1,77	1,09	1,47	1,22	0,87	0,90	0,41	0,33	0,23	0,20	0,12	0,14	0,11	0,08	1,55	47,60
Eerste 11 maanden .	12,89	7,20	5,40	4,82	4,30	2,48	1,84	1,11	1,48	1,22	0,88	0,91	0,41	0,33	0,23	0,20	0,13	0,15	0,11	0,08	1,56	47,73

N. B. — De inhoud van elke rubriek stemt met de benaming overeen, zelfs indien de produkten worden vervaardigd door een nijverheidstak die een andere hoofdactiviteit heeft.
— Voor een overzicht van de buitenlandse handel van 1969 : zie Tijdschrift voor Documentatie en Voorlichting, XLV^e jaargang, deel II, nr 3, september 1970.

VIII - 3. — INVOER VAN DE B.L.E.U. — Verdeling volgens het gebruik der produkten

(Miljoenen franken)

Bron : Nationaal Instituut voor de Statistiek — Berekeningen door de N.B.B.

Maandgemiddelden	Produktiegoederen bestemd voor												Verbruiksgoederen							Ultras- tungs- goede- ren	Diver- sen ³	Alge- meen totaal			
	Totaal	de metaal- nijver- heid ¹	de textiel- bedrij- ven	de land- bouw- en de voed- dings- bedrij- ven	de dia- mant- nijver- heid	de hout- nijver- heid	de leder- nijver- heid	de papier en gra- fische nijver- heid	de tabaks- nijver- heid	de bouw- bedrij- ven	de rubber- nijver- heid	de petro- leum- raffina- derijen	diverse produktiesectoren					Totaal	niet duurzame				duur- zame ²		
													brandstoffen		schei- kundige pro- dukten	metaal- pro- dukten	andere pro- dukten		voedingsmiddelen					andere	
													vloeibare	andere					dier- lijke pro- dukten						plant- aardige pro- dukten
1960	11.549	3.922	1.271	1.300	773	272	172	245	104	222	88	595	351	685	667	235	647	3.089	353	798	307	1.631	1.850	...	16.488
1961	12.070	4.045	1.472	1.245	793	285	196	247	109	242	81	623	344	724	696	277	691	3.285	395	812	309	1.769	2.223	1	17.579
1962	12.987	4.388	1.581	1.464	771	267	197	237	103	253	75	659	415	782	764	311	720	3.423	377	846	314	1.886	2.568	3	18.981
1963	14.395	4.700	1.662	1.480	938	316	219	265	119	290	82	933	393	960	898	344	796	4.019	462	920	360	2.277	2.883	3	21.300
1963	14.400	4.705	1.662	1.480	938	316	219	265	119	290	82	933	393	960	898	344	796	3.937	462	920	360	2.195	2.884	79	21.300
1964	16.390	5.343	1.958	1.591	1.126	397	233	293	140	360	66	992	405	985	1.087	454	938	4.976	696	1.050	402	2.828	3.464	83	24.913
1965	17.618	6.076	1.759	1.782	1.174	378	242	295	161	396	98	1.110	360	940	1.235	519	1.093	5.849	802	1.220	481	3.346	3.509	94	27.070
1966	19.740	7.195	1.855	2.024	1.508	403	258	317	147	487	109	1.033	420	851	1.384	538	1.211	6.110	829	1.295	515	3.471	4.000	42	29.892
1967	19.324	6.566	1.559	2.168	1.398	394	219	326	185	498	123	1.229	475	827	1.503	617	1.237	6.429	963	1.379	592	3.495	4.117	30	29.900
1968	23.120	8.185	1.804	2.229	1.899	405	237	354	149	538	155	1.711	558	1.000	1.826	604	1.466	7.236	1.034	1.416	712	4.074	4.278	88	34.722
1969	27.944	10.149	2.028	2.539	2.407	526	298	427	172	686	238	2.010	475	1.188	2.198	781	1.822	8.529	1.150	1.604	848	4.927	5.095	52	41.620
1968 4 ^e kwartaal ...	25.812	8.804	2.003	2.651	2.204	490	266	418	175	606	171	1.925	606	1.131	1.987	711	1.664	8.019	1.074	1.540	847	4.558	4.704	191	38.726
1969 1 ^e kwartaal ...	25.994	8.824	2.115	2.477	2.498	349	337	383	171	547	186	2.006	582	1.122	2.026	674	1.697	8.092	1.056	1.526	796	4.714	4.282	86	38.454
2 ^e kwartaal ...	28.645	10.167	2.124	2.492	2.906	491	326	432	184	706	252	1.951	427	1.255	2.274	793	1.865	8.569	1.180	1.606	840	4.943	5.238	42	42.494
3 ^e kwartaal ...	26.827	10.347	1.814	2.234	1.830	674	232	437	158	694	227	2.137	401	1.066	2.083	771	1.722	8.248	1.099	1.502	818	4.829	5.047	37	40.159
4 ^e kwartaal ...	30.311	11.260	2.060	2.952	2.394	589	297	456	177	799	287	1.946	489	1.310	2.407	886	2.002	9.206	1.263	1.783	936	5.224	5.813	41	45.371
1970 1 ^e kwartaal ...	30.062	11.660	2.116	3.030	1.464	409	326	473	179	692	237	1.896	588	1.536	2.437	913	2.106	9.109	1.144	1.646	931	5.388	5.687	60	44.918
2 ^e kwartaal ...	31.625	12.449	2.060	2.941	1.820	485	285	543	201	875	311	1.866	498	1.518	2.594	990	2.189	9.572	1.309	1.936	977	5.350	6.359	52	47.608
3 ^e kwartaal ...	29.979	11.829	1.654	2.952	1.290	623	220	508	166	819	256	2.360	492	1.419	2.353	970	2.068	8.963	1.247	1.611	979	5.126	6.045	58	45.045

* Benaderende cijfers verkregen aan de hand van de oude tariefposten.

¹ Rubriek vanaf 1963 gewijzigd door het opnemen van produkten die voordien deel uitmaakten van de rubriek « Duurzame verbruiksgoederen ».

² Rubriek gewijzigd : in 1964, door uitsluiting van produkten die opgenomen worden bij de « Produktiegoederen bestemd voor de metaalnijverheid en de metaalverwerkende nijverheid » en onder de rubriek « Diverse goederen ».

³ Rubriek die vooral sedert 1963 produkten omvat waarvoor een vertrouwelijk tarief geldt.

VIII - 4 a. — INDEXCIJFERS VAN DE GEMIDDELDE WAARDEN PER EENHEID *

Basis 1958 = 100

Bron : Nationaal Instituut voor de Statistiek — Berekeningen door de N.B.B.

	1961	1962	1963	1964	1965	1966	1967	1968	1969	1969				1970			
										4e kwart.	1e kwart.	2e kwart.	3e kwart.	4e kwart.	1e kwart.	2e kwart.	3e kwart.
INVOER (C.I.F.) — Indeling volgens gebruik der produkten																	
Produktiegoederen	100,2	98,7	98,9	100,4	99,0	100,5	99,2	99,2	101,9	99,6	101,7	102,3	100,2	103,6	107,4	108,2	106,8
Verbruiksgoederen	99,0	98,9	100,0	102,3	105,1	105,9	104,6	103,3	106,3	104,6	106,6	106,0	105,1	107,7	110,6	108,0	110,0
Uitrustingsgoederen	101,1	106,5	108,4	110,8	108,0	112,2	112,1	113,0	116,8	115,3	116,7	113,7	116,2	121,2	115,2	124,0	124,7
Totaal ...	99,9	99,5	100,1	101,9	101,4	103,0	101,9	101,7	104,6	102,5	104,4	104,4	103,1	106,5	109,0	110,0	109,6
UITVOER (F.O.B.) — Indeling volgens aard der produkten																	
IJzer- en staalnijverheid	98,5	93,7	91,3	92,6	92,7	92,0	91,4	89,9	99,1	90,2	91,2	93,7	99,7	110,7	118,5	121,7	120,2
Metaalverwerkende bedrijven	94,8	95,3	100,0	102,6	104,0	106,8	109,7	108,7	112,1	108,2	111,3	111,5	110,7	116,3	118,6	119,8	120,8
Non-ferro metalen	110,7	109,4	111,2	123,3	137,6	167,3	159,4	171,0	188,4	161,8	170,7	179,9	193,2	205,7	216,1	216,8	197,4
Textiel	101,2	100,7	103,7	109,1	106,8	106,3	104,7	99,8	101,3	99,4	101,0	101,3	100,8	101,8	102,7	100,7	100,7
Scheikundige produkten	98,7	94,7	92,4	94,2	96,2	95,7	94,3	93,3	94,0	93,2	94,2	92,6	93,8	95,6	94,2	94,8	93,4
Steenkolennijverheid	70,3	71,9	81,9	96,8	78,5	73,9	71,9	77,0	86,2	78,4	81,1	82,2	88,1	93,2	108,1	116,5	136,6
Petroleumnijverheid	85,2	83,2	80,8	78,5	77,9	74,2	74,5	74,8	72,1	71,0	72,7	71,1	73,1	71,0	69,7	70,0	69,3
Glas en spiegelglas	101,1	99,8	96,6	99,1	98,4	99,4	105,2	102,7	102,0	102,3	103,3	103,0	104,3	101,4	101,1	95,1	93,1
Landbouwprodukten	100,3	105,0	114,3	109,3	114,1	118,5	114,4	113,0	124,6	120,8	126,6	126,8	124,8	122,2	120,9	118,4	118,9
Cement	99,0	98,3	98,6	100,2	101,6	100,1	100,8	98,5	90,7	97,4	94,7	90,9	91,8	86,9	92,1	96,2	98,5
Steengroeven	98,2	96,8	95,4	96,1	98,5	97,9	100,6	101,6	106,2	101,9	105,7	106,2	105,9	107,9	111,1	110,1	110,0
Ceramiek	91,1	95,7	100,7	109,4	111,3	115,8	116,1	119,4	118,1	121,6	119,2	118,3	120,5	114,4	122,2	124,8	129,4
Hout en meubelen	99,3	97,0	99,0	104,7	107,8	111,1	113,2	109,7	111,7	108,6	111,1	109,2	110,9	115,5	118,3	119,3	115,8
Huiden, leder en schoeisel	110,3	108,8	102,7	107,6	114,7	127,1	119,3	113,7	126,8	114,2	122,7	131,3	126,9	126,4	129,8	120,0	123,8
Papier en boeken	92,4	95,3	92,7	95,4	98,5	99,0	98,5	95,0	96,9	100,5	96,5	97,6	96,8	97,0	100,8	103,2	100,0
Bewerkte tabak	100,5	111,7	105,7	100,7	112,6	117,9	120,1	134,6	131,1	139,0	134,6	131,0	132,2	126,9	132,4	133,2	134,1
Rubber	88,4	86,2	83,0	84,1	84,4	83,4	82,5	82,7	80,0	83,9	81,0	80,7	79,6	79,0	81,4	79,8	82,1
Voedingsbedrijven	91,1	89,6	94,2	97,7	98,3	98,5	97,8	94,8	98,9	95,8	97,5	100,1	93,2	102,0	101,3	104,0	101,7
Diversen	90,1	87,8	88,9	93,0	87,4	78,9	78,8	83,0	96,9	87,0	80,3	88,3	102,9	96,5	99,8	107,6	110,7
Totaal ...	97,8	96,4	97,9	101,1	102,4	104,8	104,4	103,6	108,5	103,4	105,5	107,1	108,5	112,7	115,6	116,0	114,6
INDEXCIJFERS VAN DE RUILVOET ¹																	
Totaal ...	97,9	96,9	97,8	99,2	101,0	101,7	102,5	101,9	103,7	100,9	101,1	102,6	105,2	105,8	106,1	105,5	104,6

¹ Indexcijfers van de ruilvoet : $\frac{\text{indexcijfer van de gemiddelde waarden per eenheid bij de uitvoer (f.o.b.)}}{\text{indexcijfer van de gemiddelde waarden per eenheid bij de invoer (c.i.f.)}}$

* Zie N. B. van tabel VIII-1.

VIII - 4 b. — INDEXCIJFERS VAN HET VOLUME *

Basis 1958 = 100

Bron : Nationaal Instituut voor de Statistiek — Berekeningen door de N.B.B.

	1961	1962	1963	1964	1965	1966	1967	1968	1969	1968					1970		
										4e kwart.	1e kwart.	2e kwart.	3e kwart.	4e kwart.	1e kwart.	2e kwart.	3e kwart.
INVOER (C.I.F.) — Indeling volgens gebruik der produkten																	
Produktiegoederen	130,9	145,6	159,7	178,5	194,6	211,5	209,6	248,0	289,2	275,6	267,3	290,7	287,7	310,7	308,6	317,5	310,6
Verbruiksgoederen	128,1	131,8	152,4	188,1	214,4	226,8	240,9	272,9	315,2	300,6	301,3	322,0	311,1	341,7	330,0	351,8	326,9
Uitrustingsgoederen	147,7	161,4	179,3	214,1	221,8	233,1	234,7	250,9	294,1	266,1	249,1	310,9	294,3	316,6	335,0	360,0	345,9
Totaal ...	132,3	144,6	160,5	184,4	201,5	216,4	218,3	252,6	294,0	278,3	271,3	298,6	292,3	316,8	314,9	328,4	316,9
UITVOER (F.O.B.) — Indeling volgens aard der produkten																	
IJzer- en staalnijverheid	117,5	127,3	130,9	151,6	166,0	160,4	173,4	198,5	224,9	209,6	222,7	225,7	207,0	244,4	235,0	231,2	209,4
Metaalverwerkende bedrijven	141,2	164,6	175,0	208,2	250,5	260,0	259,5	297,4	372,0	335,8	343,8	395,5	346,8	401,8	378,0	461,3	354,9
Non-ferro metalen	131,9	135,2	150,7	162,5	175,3	182,8	179,3	204,2	219,5	211,0	212,8	209,3	231,2	228,7	228,5	227,8	217,5
Textiel	139,0	158,5	170,0	177,6	192,7	212,9	199,7	236,4	279,9	279,8	279,7	281,3	250,6	307,8	274,3	306,8	267,6
Scheikundige produkten	123,4	130,3	151,0	166,4	198,0	217,2	241,1	312,0	390,0	362,1	368,5	390,9	383,1	428,4	418,1	471,5	450,8
Steenkolennijverheid	90,7	88,1	85,6	78,2	63,6	45,0	51,6	40,9	37,4	53,6	37,9	36,2	36,6	38,9	21,7	29,9	38,1
Petroleumnijverheid	97,2	107,1	154,3	156,0	166,1	168,4	170,4	236,3	327,7	291,9	331,5	316,6	385,9	285,0	274,6	261,5	317,5
Glas en spiegelglas	145,1	168,8	169,5	188,1	190,2	198,6	208,9	239,6	256,4	273,9	237,7	257,6	243,9	263,8	248,7	327,9	309,7
Landbouwprodukten	110,5	138,0	158,3	157,2	208,0	210,3	273,4	314,7	347,7	344,5	363,5	319,7	333,3	428,6	410,3	407,5	419,0
Cement	111,3	109,2	99,3	115,8	133,7	114,6	106,3	109,6	113,4	98,4	88,8	117,7	121,1	126,4	105,0	147,5	131,4
Steengroeven	131,6	154,0	173,9	204,9	212,1	211,3	221,7	238,1	245,7	255,2	217,9	254,8	264,5	255,2	209,3	268,6	283,5
Ceramiek	229,3	196,3	206,7	250,5	258,0	228,6	232,5	248,3	300,9	290,6	268,4	313,1	287,0	331,7	278,0	337,0	325,0
Hout en meubelen	205,5	287,1	349,4	399,0	450,1	489,3	521,6	644,2	812,3	820,5	789,8	852,9	742,1	868,4	710,8	874,0	818,0
Huiden, leder en schoeisel	160,1	175,8	195,5	209,2	217,1	223,8	227,8	250,8	304,0	272,0	312,7	292,4	297,2	328,3	310,4	320,1	277,6
Papier en boeken	140,2	161,8	181,7	205,9	234,9	274,1	292,2	368,5	480,9	403,8	444,0	468,4	458,0	553,5	502,5	545,8	487,2
Bewerkte tabak	178,8	167,2	216,0	278,0	336,4	329,7	374,5	424,7	375,4	549,8	375,9	366,9	375,4	385,2	328,9	368,6	384,4
Rubber	148,1	165,6	187,0	222,0	261,1	281,2	300,9	363,5	478,7	398,1	442,7	464,2	463,1	548,9	516,0	578,7	461,9
Voedingsbedrijven	154,1	185,8	209,9	234,0	278,0	291,6	312,9	365,2	445,2	400,8	411,9	432,4	470,4	481,0	496,4	534,7	488,8
Diversen	147,9	153,7	155,1	159,9	177,6	207,3	206,5	214,8	215,0	220,7	223,4	236,3	204,3	223,2	228,5	258,0	251,6
Totaal ...	130,0	145,1	157,9	175,7	199,1	207,9	214,3	250,3	296,9	280,3	286,1	299,9	284,6	321,4	304,0	337,0	299,9

* Zie N.B. van tabel VIII-1.

VIII - 5. — GEOGRAFISCHE SPREIDING VAN DE BUITENLANDSE HANDEL VAN DE B.L.E.U

(Miljarde franken)

Bron : N.I.S.

Maandgemiddelden	West-Duitsland			Frankrijk			Nederland		
	invoer	uitvoer	handels-balans	invoer	uitvoer	handels-balans	invoer	uitvoer	handels-balans
1964	5,12	4,83	- 0,29	3,65	3,53	- 0,12	3,67	5,34	+ 1,67
1965	5,76	5,81	+ 0,05	4,15	3,86	- 0,29	4,02	5,87	+ 1,85
1966	6,47	6,00	- 0,47	4,65	4,60	- 0,05	4,37	6,33	+ 1,96
1967	6,33	5,80	- 0,53	4,43	5,19	+ 0,76	4,50	6,29	+ 1,79
1968	7,21	7,12	- 0,09	5,30	6,31	+ 1,01	5,06	7,16	+ 2,10
1969	9,65	9,60	- 0,05	6,62	8,81	+ 2,19	5,94	8,12	+ 2,18
1970	11,05	11,91	+ 0,86	8,11	9,58	+ 1,47	6,92	9,38	+ 2,46
1968 4 ^e kwartaal	8,35	8,02	- 0,33	6,46	7,77	+ 1,31	5,60	7,68	+ 2,08
1969 1 ^e kwartaal	8,28	8,69	+ 0,41	6,58	8,47	+ 1,89	5,74	7,75	+ 2,01
2 ^e kwartaal	9,56	8,92	- 0,64	6,88	8,80	+ 1,92	6,16	8,12	+ 1,96
3 ^e kwartaal	9,91	9,41	- 0,50	5,80	8,00	+ 2,20	5,48	7,61	+ 2,13
4 ^e kwartaal	10,88	11,40	+ 0,52	7,22	9,99	+ 2,77	6,37	8,98	+ 2,61
1970 1 ^e kwartaal	10,30	11,20	+ 0,90	7,92	8,91	+ 0,99	6,78	8,54	+ 1,76
2 ^e kwartaal	10,67	12,33	+ 1,66	8,31	10,16	+ 1,85	7,05	10,23	+ 3,18
3 ^e kwartaal	10,83	11,26	+ 0,43	7,38	8,86	+ 1,48	6,36	8,60	+ 2,24
4 ^e kwartaal	12,41	12,86	+ 0,45	8,85	10,40	+ 1,55	7,48	10,15	+ 2,67
1969 12 maanden	9,65	9,60	- 0,05	6,62	8,81	+ 2,19	5,94	8,12	+ 2,18
1970 1 ^e maand	8,15	10,57	+ 2,42	7,27	8,60	+ 1,33	6,30	8,11	+ 1,81
Eerste 2 maanden	10,25	10,56	+ 0,31	7,41	8,54	+ 1,13	6,47	8,19	+ 1,72
Eerste 3 maanden	10,30	11,20	+ 0,90	7,92	8,91	+ 0,99	6,78	8,54	+ 1,76
Eerste 4 maanden	10,55	11,76	+ 1,21	8,15	9,34	+ 1,19	6,97	9,12	+ 2,15
Eerste 5 maanden	10,30	11,66	+ 1,36	7,92	9,36	+ 1,44	7,00	9,22	+ 2,22
Eerste 6 maanden	10,48	11,76	+ 1,28	8,11	9,54	+ 1,43	6,92	9,38	+ 2,46
Eerste 7 maanden	10,68	11,93	+ 1,25	8,00	9,61	+ 1,61	6,70	9,36	+ 2,66
Eerste 8 maanden	10,43	11,54	+ 1,11	7,82	9,22	+ 1,40	6,71	8,93	+ 2,22
Eerste 9 maanden	10,60	11,60	+ 1,00	7,87	9,31	+ 1,44	6,73	9,12	+ 2,39
Eerste 10 maanden	10,72	11,73	+ 1,01	8,00	9,43	+ 1,43	6,86	9,23	+ 2,37
Eerste 11 maanden	10,82	11,77	+ 0,95	8,03	9,46	+ 1,43	6,90	9,22	+ 2,32
12 maanden	11,05	11,91	+ 0,86	8,11	9,58	+ 1,47	6,92	9,38	+ 2,46
Maandgemiddelden	Italië			Europese Economische Gemeenschap			Totaal Europese O.E.S.O.-landen (moederlanden) 1		
	invoer	uitvoer	handels-balans	invoer	uitvoer	handels-balans	invoer	uitvoer	handels-balans
1964	0,94	0,88	- 0,06	13,38	14,58	+ 1,20	16,87	17,96	+ 1,09
1965	1,05	0,91	- 0,14	14,98	16,45	+ 1,47	18,74	20,41	+ 1,67
1966	1,22	0,94	- 0,28	16,70	17,87	+ 1,17	20,79	21,85	+ 1,06
1967	1,35	1,17	- 0,18	16,61	18,45	+ 1,84	20,66	22,47	+ 1,81
1968	1,50	1,29	- 0,21	19,07	21,88	+ 2,81	23,73	26,20	+ 2,47
1969	1,68	1,80	+ 0,12	23,89	28,33	+ 4,44	29,35	33,79	+ 4,44
1970	1,78	2,27	+ 0,49	27,86	33,14	+ 5,28	33,61	39,42	+ 5,81
1968 4 ^e kwartaal	1,61	1,57	- 0,04	22,02	25,04	+ 3,02	27,14	29,62	+ 2,48
1969 1 ^e kwartaal	1,71	1,61	- 0,10	22,32	26,52	+ 4,20	27,67	31,73	+ 4,06
2 ^e kwartaal	1,69	1,74	+ 0,05	24,28	27,59	+ 3,31	29,80	32,86	+ 3,06
3 ^e kwartaal	1,78	1,69	- 0,09	22,97	26,71	+ 3,74	27,77	31,88	+ 4,11
4 ^e kwartaal	1,52	2,16	+ 0,64	25,99	32,53	+ 6,54	32,14	38,70	+ 6,56
1970 1 ^e kwartaal	1,80	2,11	+ 0,31	26,80	30,76	+ 3,96	32,12	37,10	+ 4,98
2 ^e kwartaal	1,77	2,60	+ 0,83	27,80	35,32	+ 7,52	33,75	41,69	+ 7,94
3 ^e kwartaal	1,79	2,09	+ 0,30	26,36	30,81	+ 4,45	31,68	36,31	+ 4,63
4 ^e kwartaal	1,76	2,29	+ 0,53	30,50	35,70	+ 5,20	36,88	42,57	+ 5,69
1969 12 maanden	1,68	1,80	+ 0,12	23,89	28,33	+ 4,44	29,35	33,79	+ 4,44
1970 1 ^e maand	1,55	1,91	+ 0,36	23,27	29,19	+ 5,92	28,70	35,50	+ 6,80
Eerste 2 maanden	1,66	1,98	+ 0,32	25,79	29,27	+ 3,48	31,15	35,54	+ 4,39
Eerste 3 maanden	1,80	2,11	+ 0,31	26,80	30,76	+ 3,96	32,12	37,10	+ 4,98
Eerste 4 maanden	1,87	2,34	+ 0,47	27,54	32,56	+ 5,02	33,00	39,04	+ 6,04
Eerste 5 maanden	1,78	2,31	+ 0,53	27,00	32,55	+ 5,55	32,44	38,90	+ 6,46
Eerste 6 maanden	1,79	2,36	+ 0,57	27,30	33,04	+ 5,74	32,93	39,40	+ 6,47
Eerste 7 maanden	1,80	2,40	+ 0,60	27,18	33,30	+ 6,12	32,80	39,59	+ 6,79
Eerste 8 maanden	1,80	2,31	+ 0,51	26,76	32,00	+ 5,24	32,22	38,09	+ 5,87
Eerste 9 maanden	1,79	2,27	+ 0,48	26,99	32,30	+ 5,31	32,52	38,37	+ 5,85
Eerste 10 maanden	1,81	2,27	+ 0,46	27,39	32,66	+ 5,27	33,01	38,83	+ 5,82
Eerste 11 maanden	1,79	2,26	+ 0,47	27,54	32,71	+ 5,17	33,23	38,87	+ 5,64
12 maanden	1,78	2,27	+ 0,49	27,86	33,14	+ 5,28	33,61	39,42	+ 5,81

1 Finland inbegrepen vanaf januari 1970.

VIII - 5. — GEOGRAFISCHE SPREIDING VAN DE BUITENLANDSE HANDEL VAN DE B.L.E.U.

(Miljarden franken)

Bron : N.I.S.

Maandgemiddelden	Verenigde Staten van Amerika			Verenigd Koninkrijk			Landen van het sterlinggebied exclusief het Verenigd Koninkrijk		
	invoer	uitvoer	handels- balans	invoer	uitvoer	handels- balans	invoer	uitvoer	handels- balans
1964	2,19	1,88	- 0,31	1,89	1,15	- 0,74	1,47	0,88	- 0,59
1965	2,29	2,22	- 0,07	2,02	1,28	- 0,74	1,57	1,03	- 0,54
1966	2,37	2,46	+ 0,09	2,21	1,34	- 0,87	1,76	1,01	- 0,75
1967	2,46	2,45	- 0,01	2,09	1,39	- 0,70	1,82	1,06	- 0,76
1968	2,87	3,21	+ 0,34	2,51	1,49	- 1,02	1,91	1,09	- 0,82
1969	3,19	2,90	- 0,29	2,90	1,69	- 1,21	2,31	1,24	- 1,07
1970	4,15	2,90	- 1,25	2,74	1,76	- 0,98			
1968 4 ^e kwartaal	3,07	3,11	+ 0,04	2,73	1,51	- 1,22	1,99	1,19	- 0,80
1969 1 ^e kwartaal	2,27	2,34	+ 0,07	2,86	1,71	- 1,15	2,22	1,16	- 1,06
2 ^e kwartaal	3,42	3,50	+ 0,08	2,87	1,53	- 1,34	2,56	1,31	- 1,25
3 ^e kwartaal	3,22	2,81	- 0,41	2,52	1,61	- 0,91	2,19	1,10	- 1,09
4 ^e kwartaal	3,87	2,93	- 0,94	3,33	1,89	- 1,44	2,26	1,40	- 0,86
1970 1 ^e kwartaal	3,64	2,83	- 0,81	2,50	1,72	- 0,78	2,47	1,40	- 1,07
2 ^e kwartaal	4,18	2,61	- 1,57	3,00	1,74	- 1,26	2,17	1,31	- 0,86
3 ^e kwartaal	3,78	2,48	- 1,30	2,34	1,45	- 0,89	2,32	1,28	- 1,04
4 ^e kwartaal	5,01	3,68	- 1,33	3,13	2,12	- 1,01			
1969 Eerste 11 maanden	3,08	2,93	- 0,15	2,80	1,66	- 1,14	2,31	1,22	- 1,09
12 maanden	3,19	2,90	- 0,29	2,90	1,69	- 1,21	2,31	1,24	- 1,07
1970 1 ^e maand	3,08	2,49	- 0,59	2,64	1,98	- 0,66	2,39	1,39	- 1,00
Eerste 2 maanden	3,26	2,91	- 0,34	2,46	1,79	- 0,67	2,52	1,28	- 1,24
Eerste 3 maanden	3,64	2,83	- 0,81	2,50	1,72	- 0,78	2,47	1,40	- 1,07
Eerste 4 maanden	3,95	2,82	- 1,13	2,67	1,77	- 0,90	2,71	1,40	- 1,31
Eerste 5 maanden	3,88	2,81	- 1,07	2,68	1,76	- 0,92	2,62	1,39	- 1,23
Eerste 6 maanden	3,91	2,72	- 1,19	2,75	1,73	- 1,02	2,32	1,35	- 0,97
Eerste 7 maanden	3,92	2,72	- 1,20	2,73	1,72	- 1,01	2,37	1,35	- 1,02
Eerste 8 maanden	3,87	2,63	- 1,24	2,61	1,65	- 0,96	2,36	1,33	- 1,03
Eerste 9 maanden	3,87	2,64	- 1,23	2,61	1,64	- 0,97	2,32	1,33	- 0,99
Eerste 10 maanden	3,88	2,78	- 1,10	2,67	1,68	- 0,99	2,31	1,36	- 0,95
Eerste 11 maanden	3,94	2,85	- 1,09	2,70	1,69	- 1,01	2,30	1,38	- 0,92
12 maanden	4,15	2,90	- 1,25	2,74	1,76	- 0,98			
Maandgemiddelden	Latijns-Amerika 1			Kongo, Rwanda en Burundi			Comecon		
	invoer	uitvoer	handels- balans	invoer	uitvoer	handels- balans	invoer	uitvoer	handels- balans
1964	0,96	0,61	- 0,35	0,86	0,28	- 0,58	0,49	0,32	- 0,17
1965	0,97	0,63	- 0,34	0,87	0,30	- 0,57	0,51	0,39	- 0,12
1966	1,04	0,62	- 0,42	1,31	0,30	- 1,01	0,53	0,50	- 0,03
1967	1,24	0,67	- 0,57	1,08	0,24	- 0,84	0,57	0,65	+ 0,08
1968	1,29	0,70	- 0,59	1,37	0,32	- 1,05	0,64	0,61	- 0,03
1969	1,28	0,75	- 0,53	1,80	0,40	- 1,40	0,65	0,62	- 0,03
1968 3 ^e kwartaal	1,20	0,64	- 0,56	1,14	0,33	- 0,81	0,55	0,54	- 0,01
4 ^e kwartaal	1,19	0,73	- 0,46	1,38	0,35	- 1,03	0,76	0,59	- 0,17
1969 1 ^e kwartaal	1,16	0,74	- 0,42	1,56	0,37	- 1,19	0,56	0,62	+ 0,06
2 ^e kwartaal	1,27	0,71	- 0,56	1,81	0,41	- 1,40	0,59	0,68	+ 0,09
3 ^e kwartaal	1,34	0,75	- 0,59	1,90	0,36	- 1,54	0,70	0,51	- 0,19
4 ^e kwartaal	1,32	0,80	- 0,52	1,93	0,45	- 1,48	0,74	0,66	- 0,08
1970 1 ^e kwartaal	1,32	0,84	- 0,48	2,30	0,46	- 1,84	0,65	0,77	+ 0,12
2 ^e kwartaal	1,72	0,81	- 0,91	2,15	0,48	- 1,67	0,71	0,72	+ 0,01
3 ^e kwartaal	1,82	0,89	- 0,93	1,71	0,51	- 1,21	0,73	0,64	- 0,09
1969 Eerste 11 maanden	1,29	0,76	- 0,53	1,80	0,39	- 1,41	0,64	0,62	- 0,02
12 maanden	1,28	0,75	- 0,53	1,80	0,40	- 1,40	0,65	0,62	- 0,03
1970 1 ^e maand	1,35	0,96	- 0,39	1,49	0,44	- 1,05	0,64	0,75	+ 0,11
Eerste 2 maanden	1,32	0,79	- 0,53	2,61	0,43	- 2,18	0,62	0,75	+ 0,13
Eerste 3 maanden	1,32	0,84	- 0,48	2,30	0,46	- 1,84	0,65	0,77	+ 0,12
Eerste 4 maanden	1,43	0,83	- 0,60	2,33	0,48	- 1,85	0,66	0,77	+ 0,11
Eerste 5 maanden	1,45	0,82	- 0,63	2,32	0,48	- 1,84	0,67	0,74	+ 0,07
Eerste 6 maanden	1,52	0,82	- 0,70	2,23	0,47	- 1,76	0,68	0,74	+ 0,06
Eerste 7 maanden	1,55	0,83	- 0,72	2,22	0,49	- 1,73	0,69	0,75	+ 0,06
Eerste 8 maanden	1,58	0,83	- 0,75	2,06	0,48	- 1,58	0,69	0,73	+ 0,04
Eerste 9 maanden	1,62	0,84	- 0,78	2,05	0,48	- 1,57	0,70	0,71	+ 0,01
Eerste 10 maanden	1,61	0,88	- 0,73	2,09	0,48	- 1,61	0,70	0,71	+ 0,01
Eerste 11 maanden	1,58	0,89	- 0,69	2,05	0,50	- 1,55	0,71	0,70	- 0,01

1 Omvat : Midden-Amerika, Zuid-Amerika en Mexico.

Bibliografische referentie . Maandelijks bulletin over de buitenlandse handel van de B.L.E.U. — Statistisch Jaarboek voor België. — Statistisch Tijdschrift van het N.I.S. — Industrie, tijdschrift van de V.B.N. — De Belgische Textielnijverheid, maandelijks tijdschrift van Febeltex. — Belgisch Handelstijdschrift van de Belgische Dienst voor de Buitenlandse Handel. — Handelsoverzicht van de Nederlandsche Kamer van Koophandel voor België en Luxemburg. — Bulletins statistiques : Commerce extérieur (O.E.S.O.). — Statistical Papers : Direction of International Trade (O.V.N.). — Algemeen Statistisch Bulletin (Statistisch Bureau van de Europese Gemeenschappen). — I.R.E.S.

**IX. — BETALINGSBALANS
VAN DE BELGISCH-LUXEMBURGSE ECONOMISCHE UNIE**

IX - 1. — ALGEMENE BETALINGSBALANS

Jaarcijfers
(Miljarden franken)

	1964	1965	1966	1967	1968	1969	1970 v		
							Ont- vangsten	Uitgaven	Saldo
1. Goederen- en dienstentransacties :									
1.1 Goederentransacties :									
1.11 Uitvoer en invoer ¹	- 8,7	- 2,6	- 16,6	- 3,9	- 12,1	- 4,6	466,1	442,7	+ 23,4
1.12 Loonwerk	+ 5,2	+ 6,6	+ 8,1	+ 7,8	+ 8,7	+ 9,8	14,6	4,0	+ 10,6
1.13 Arbitrage (netto)	+ 5,4	+ 3,2	+ 5,3	+ 5,4	+ 3,4	+ 4,8	5,0	—	+ 5,0
1.2 Niet-monetair goud	- 0,8	- 2,0	- 1,5	- 2,4	- 1,3	- 0,4	0,6	0,5	+ 0,1
1.3 Vrachtkosten ²	- 0,4	- 0,3	- 0,2	+ 1,6	+ 1,2	+ 0,7	20,3	18,8	+ 1,5
1.4 Verzekeringskosten voor goederenvervoer ² ...	- 0,1	- 0,1	- 0,1	- 0,1	0,8	0,8	...
1.5 Andere vervoerkosten	+ 1,0	+ 1,1	+ 0,4	+ 0,6	+ 0,5	- 0,1	8,0	8,1	- 0,1
1.6 Reisverkeer	- 3,4	- 4,1	- 4,5	- 6,4	- 6,2	- 6,9	17,4	23,4	- 6,0
1.7 Opbrengsten uit investeringen	- 0,9	+ 0,6	+ 1,1	+ 1,2	+ 1,7	+ 0,8	42,8	39,7	+ 3,1
1.8 Overheidstransacties niet elders vermeld	- 2,3	+ 0,3	+ 0,2	+ 3,7	+ 3,3	+ 1,1	10,6	9,8	+ 0,8
1.9 Overige :									
1.91 Grensarbeiders	+ 4,0	+ 4,1	+ 4,0	+ 4,3	+ 4,2	+ 4,5	7,0	3,2	+ 3,8
1.92 Overige	+ 0,5	+ 1,3	+ 0,9	+ 1,4	+ 1,6	+ 0,4	44,4	42,6	+ 1,8
Totaal 1 ...	- 0,4	+ 8,1	- 2,9	+ 13,3	+ 5,0	+ 10,0	637,6	593,6	+ 44,0
2. Overdrachten :									
2.1 Particulieren	+ 3,0	+ 2,5	+ 1,6	+ 1,5	+ 2,2	+ 0,5	9,9	8,8	+ 1,1
2.2 Staat	- 2,7	- 3,0	- 3,5	- 4,7	- 5,4	- 6,3	0,7	8,6	- 7,9
Totaal 2 ...	+ 0,3	- 0,5	- 1,9	- 3,2	- 3,2	- 5,8	10,6	17,4	- 6,8
3. Kapitaalverkeer van de overheid :									
3.1 Staat ³ :									
3.11 Verplichtingen :									
3.111 Contractuele aflossingen	- 2,3	- 3,3	- 1,8	- 1,9	- 2,1	- 2,1	—	1,8	- 1,8
3.112 Andere transacties	+ 2,8	- 2,0	- 0,4	- 4,0	- 0,8	+ 1,3	3,5	1,2	+ 2,3
3.12 Tegoeden	- 0,1	- 0,5	- 0,3	- 0,4	- 0,3	- 1,1	...	0,3	- 0,3
3.2 Andere overheid :									
3.21 Verplichtingen	+ 1,0	- 0,5	- 0,2	- 0,2	...	0,2	- 0,2
3.22 Tegoeden	+ 0,1
Totaal 3 ...	+ 1,5	- 5,8	- 2,5	- 6,8	- 3,4	- 2,1	3,5	3,5	...
4. Kapitaalverkeer van de bedrijven en particulieren :									
4.1 Overheidsbedrijven	+ 0,3	+ 1,7	+ 0,7	- 1,3	- 0,4	+ 1,6	0,4	2,7	- 2,3
4.2 Niet-geldscheppende financiële instellingen van de overheidssector	+ 2,0	+ 0,4	+ 1,0	+ 2,2	- 0,2	+ 8,0	1,4	1,1	+ 0,3
4.3 Particuliere sector ⁴ :									
4.31 Belgisch-Luxemburgse investeringen en beleggingen in het buitenland :									
4.311 Effecten (netto cijfers)	- 1,3	- 2,1	- 6,5	- 5,3	- 13,4	- 15,0	—	15,8	- 15,8
4.312 Directe investeringen	- 5,4	- 2,0	- 0,4	- 2,6	- 2,6	- 0,2	1,0	7,4	- 6,4
4.313 Onroerende goederen	- 5,4	- 1,3	- 1,7	- 1,5	- 1,2	- 1,3	0,7	1,6	- 0,9
4.314 Overige (netto cijfers)	- 5,4	...	- 0,3	+ 1,3	+ 1,5	+ 3,1	—	2,7	- 2,7
4.32 Buitenlandse investeringen en beleggingen in de B.L.E.U. :									
4.321 Effecten (netto cijfers)	+ 0,1	+ 0,5	- 0,2	+ 2,8	- 0,5	- 1,1	1,3	—	+ 1,3
4.322 Directe investeringen	+ 12,1	+ 7,1	+ 7,0	+ 11,5	+ 12,5	+ 13,3	18,6	1,9	+ 16,7
4.323 Onroerende goederen	+ 12,1	+ 0,2	- 0,3	- 0,2	- 0,1	- 0,3	0,5	0,5	...
4.324 Overige (netto cijfers)	+ 12,1	+ 0,7	+ 0,7	+ 0,9	...	+ 6,1	—	1,7	- 1,7
4.33 Niet onderscheiden investeringen en beleggingen (netto cijfers)	+ 1,0	+ 0,8	+ 0,6	+ 0,3	—	...
Totaal 4 ...	+ 8,8	+ 6,0	+ 0,6	+ 8,1	- 4,4	+ 14,2	23,9	35,4	- 11,5
5. Vergissingen en weglatingen (netto)	+ 0,5	+ 0,7	+ 0,3	+ 0,9	+ 1,5	+ 1,6	—	3,0	- 3,0
Totaal 1 tot 5 ...	+ 10,7	+ 8,5	- 6,4	+ 12,3	- 4,5	+ 17,9	675,6	652,9	+ 22,7
6. Financiering van het totaal :									
6.1 Herfinanciering buiten de geldscheppende instellingen van commerciële vorderingen op het buitenland	+ 1,2	- 1,1	+ 2,7	- 0,8	+ 2,8	—	—	+ 4,8
6.2 Mutatie van de goudvoorraad en de netto deviezenpositie van de geldscheppende instellingen :									
6.21 Belgische en Luxemburgse banken :									
6.211 In Belgische en Luxemb. franken	+ 1,7	...	- 1,7	- 0,8	+ 2,1	+ 5,9	—	—	+ 5,1
6.212 In buitenlandse geldsoorten	- 3,8	- 1,2	- 6,4	- 2,3	+ 8,1	+ 1,8	—	—	+ 0,7
6.22 Diverse geldscheppende instellingen ...	+ 0,2	+ 0,5	+ 1,1	+ 0,3	+ 0,3	+ 2,0	—	—	+ 0,7
6.23 Nationale Bank	+ 12,6	+ 8,0	+ 1,7	+ 12,4	- 14,2	+ 5,4	—	—	+ 11,4
p.m. Mutatie van de bijzondere trekkingsrechten voortvloeiend uit toekenningen .	—	—	—	—	—	—	—	—	(+ 3,5)

¹ Voor een deel van de uitvoer en van de invoer zijn het c.i.f.-cijfers, d.w.z. inclusief de vracht- en verzekeringskosten voor het goederenvervoer.
² Deze rubriek vermeldt, in ontvangsten en uitgaven, slechts een deel van de vracht- en verzekeringskosten voor het goederenvervoer. Het andere deel kan niet gescheiden worden van de uitvoer of van de invoer waarop het betrekking heeft en is dus begrepen in de ontvangsten en de uitgaven van de rubriek 1.11 « Uitvoer en invoer » (cf. noot 1).
³ Incl. het Wegenvonds [cf. de toelichting « Hoofdstukken IX, Betalingsbalans en XIII, Geldscheppende instellingen » van het statistisch gedeelte, opgenomen in het Tijdschrift voor Documentatie en Voorlichting (N.B.B.) XLIIIe jaargang deel II, nr 3, september 1969].
⁴ De cijfers van het jaar 1964 kunnen, ten gevolge van de verbetering van het statistisch materiaal, niet volstrekt vergeleken worden met die van de volgende jaren.

IX - 2. — ALGEMENE BETALINGSBALANS

Saldi per kwartaal

(Miljarden franken)

	1968		1969				1970 r			
	4e kwartaal	1e kwartaal	2e kwartaal	3e kwartaal	4e kwartaal	1e kwartaal	2e kwartaal	3e kwartaal	4e kwartaal	
1. Goederen- en dienstentransacties :										
1.1 Goederentransacties :										
1.11 Uitvoer en invoer ¹	- 1,9	- 2,3	- 4,0	- 8,1	+ 9,8	+ 7,4	+ 2,8	+ 7,8	+ 5,4	
1.12 Loonwerk	+ 2,3	+ 2,2	+ 2,3	+ 2,7	+ 2,6	+ 2,3	+ 2,2	+ 2,7	+ 3,4	
1.13 Arbitrage	- 0,4	+ 1,4	...	+ 1,7	+ 1,7	+ 2,0	+ 0,6	+ 1,7	+ 0,7	
1.2 Niet-monetair goud	- 0,2	- 0,1	- 0,2	+ 0,1	+ 0,1	
1.3 Vrachtkosten ²	+ 0,1	+ 0,2	...	+ 0,4	+ 0,7	+ 0,3	+ 0,1	+ 0,4	
1.4 Verzekeringskosten voor goederen- vervoer ²	- 0,1	
1.5 Andere vervoerkosten	+ 0,2	+ 0,1	...	- 0,2	...	- 0,2	...	+ 0,1	...	
1.6 Reisverkeer	+ 0,2	- 1,0	- 0,9	- 4,3	- 0,7	- 0,5	- 1,7	- 3,7	- 0,1	
1.7 Opbrengsten uit investeringen	+ 0,6	+ 0,8	- 1,8	+ 1,0	+ 0,8	+ 1,3	- 0,5	+ 2,3	...	
1.8 Overheidstransacties niet elders vermeld	+ 0,8	...	+ 0,7	+ 0,2	+ 0,2	- 1,1	+ 0,2	+ 0,2	+ 1,5	
1.9 Overige :										
1.91 Grensarbeiders	+ 1,2	+ 1,0	+ 1,5	+ 0,8	+ 1,2	+ 0,8	+ 0,9	+ 0,9	+ 1,2	
1.92 Overige	- 0,1	+ 0,3	...	- 0,2	+ 0,3	+ 0,7	+ 0,6	+ 0,6	- 0,1	
Totaal 1 ...	+ 2,9	+ 2,4	- 2,2	- 6,6	+16,4	+13,4	+ 5,4	+12,7	+12,5	
2. Overdrachten :										
2.1 Particulieren	+ 0,2	+ 0,6	+ 0,2	- 0,1	- 0,2	+ 0,6	+ 0,4	+ 0,3	- 0,2	
2.2 Staat	- 1,4	- 2,3	- 1,2	- 1,3	- 1,5	- 1,8	- 0,7	- 1,3	- 4,1	
Totaal 2 ...	- 1,2	- 1,7	- 1,0	- 1,4	- 1,7	- 1,2	- 0,3	- 1,0	- 4,3	
3. Kapitaalverkeer van de overheid :										
3.1 Staat ³ :										
3.11 Verplichtingen :										
3.111 Contractuele aflossingen	- 0,3	- 0,7	- 0,6	- 0,5	- 0,3	- 0,6	- 0,5	- 0,5	- 0,2	
3.112 Andere transacties ...	- 0,4	...	+ 1,7	- 0,3	- 0,1	+ 0,6	+ 0,7	+ 0,5	+ 0,5	
3.12 Tegoeden	- 0,1	- 0,3	- 0,8	- 0,2	- 0,1	
3.2 Andere overheid :										
3.21 Verplichtingen	- 0,2	- 0,2	
3.22 Tegoeden	
Totaal 3 ...	- 0,8	- 1,0	+ 0,9	- 0,8	- 1,2	- 0,2	+ 0,2	
4. Kapitaalverkeer van de bedrijven en particulieren :										
4.1 Overheidsbedrijven	+ 0,1	+ 0,1	+ 1,0	...	+ 0,5	- 0,8	- 1,0	- 0,3	- 0,2	
4.2 Niet-geldscheppende financiële in- stellingen van de overheidssector .	+ 1,3	+ 5,1	+ 2,6	+ 0,2	+ 0,1	+ 0,5	+ 0,1	+ 0,4	- 0,7	
4.3 Particuliere sector :										
4.31 Belgisch-Luxemburgse investe- ringen en beleggingen in het buitenland :										
4.311 Effecten	- 4,7	- 5,3	- 3,7	- 3,7	- 2,3	- 3,2	- 3,6	- 4,5	- 4,5	
4.312 Directe investeringen ..	- 0,8	- 1,8	+ 1,7	+ 0,4	- 0,5	- 0,8	- 2,2	- 1,8	- 1,6	
4.313 Onroerende goederen ...	- 0,3	- 0,3	- 0,3	- 0,3	- 0,4	- 0,2	- 0,3	- 0,1	- 0,3	
4.314 Overige	+ 0,2	+ 2,2	- 0,1	+ 0,8	- 0,8	- 0,1	- 1,7	- 0,1	
4.32 Buitenlandse investeringen en beleggingen in de B.L.E.U. :										
4.321 Effecten	+ 0,1	- 0,4	- 0,2	- 0,5	...	+ 0,1	...	+ 0,3	+ 0,9	
4.322 Directe investeringen ..	+ 3,8	+ 1,1	+ 2,8	+ 4,5	+ 4,9	+ 2,4	+ 5,9	+ 3,2	+ 5,2	
4.323 Onroerende goederen	- 0,1	- 0,1	...	- 0,1	
4.324 Overige	+ 0,2	+ 1,5	+ 2,3	+ 1,0	+ 1,3	- 0,3	+ 0,2	- 1,1	- 0,5	
4.33 Niet onderscheiden investe- ringen en beleggingen	
Totaal 4 ...	- 0,3	+ 0,1	+ 8,3	+ 1,5	+ 4,3	- 3,1	- 1,0	- 5,6	- 1,8	
5. Vergissingen en weglatingen	- 0,7	+ 2,4	- 2,4	+ 1,8	- 0,2	- 4,1	+ 1,3	+ 1,1	- 1,3	
Totaal 1 tot 5 ...	- 0,1	+ 2,2	+ 3,6	- 5,5	+17,6	+ 4,8	+ 5,4	+ 7,2	+ 5,3	
6. Financiering van het totaal :										
6.1 Herfinanciering buiten de geld- scheppende instellingen van com- merciële vorderingen op het buiten- land	- 1,0	+ 1,0	+ 0,4	- 0,9	+ 2,3	+ 1,3	...	+ 2,6	+ 0,9	
6.2 Mutatie van de goudvoorraad en de netto deviezenpositie van de geldscheppende instellingen :										
6.21 Belg. en Luxemb. banken :										
6.211 In Belg. en Lux. fr. .	+ 2,2	+ 0,2	+ 2,7	+ 6,9	- 3,9	+ 3,9	- 2,4	+ 4,4	- 0,8	
6.212 In buitenl. geldsoorten	+ 5,5	+ 6,3	- 3,8	- 4,6	+ 3,9	+ 0,9	+ 2,4	- 3,2	+ 0,6	
6.22 Diverse geldschep. instelling.	- 0,2	- 0,2	+ 0,5	...	+ 1,7	+ 0,2	- 0,6	+ 1,0	+ 0,1	
6.23 Nationale Bank	- 6,6	- 5,1	+ 3,8	- 6,9	+13,6	- 1,5	+ 6,0	+ 2,4	+ 4,5	
<i>p.m. Mutatie van de bijzondere trekkingsrechten voortvloeiend uit toekenningen</i>	-	-	-	-	-	(+ 3,5)	-	-	-	

¹ Voor een deel van de uitvoer en van de invoer zijn het c.i.f.-cijfers, d.w.z. inclusief de vrucht- en verzekeringskosten voor het goederenvervoer.

² Deze rubriek vermeldt, in ontvangsten en uitgaven, slechts een deel van de vrucht- en verzekeringskosten voor het goederenvervoer. Het andere deel kan niet gescheiden worden van de uitvoer of van de invoer waarop het betrekking heeft en is dus begrepen in de ontvangsten en de uitgaven van rubriek 1.11 « Uitvoer en invoer » (cf. noot 1).

³ Incl. het Wegenfonds [cf. de toelichting « Hoofdstukken IX, Betalingsbalans en XIII, Geldscheppende instellingen » van het statistisch gedeelte, opgenomen in het Tijdschrift voor Documentatie en Voorlichting (N.B.B.) XLIIIe jaargang, deel II, nr 3, september 1968].

IX - 3. — ALGEMENE BETALINGSBALANS

Ontvangsten en uitgaven per kwartaal en samengevoegde maandsaldi

(Miljarden franken)

	1970			1970			1970	1971
	3e kwartaal			4e kwartaal				
	Ont- vangsten	Uitgaven	Saldo	Ont- vangsten	Uitgaven	Saldo	Januari	v
1. Goederen- en dienstentransacties :								
1.1 Goederentransacties :								
1.11 Uitvoer en invoer ¹	115,5	107,7	+ 7,8	125,3	119,9	+ 5,4	+ 4,1 ⁴	+ 1,8 ⁵
1.12 Loonwerk	3,7	1,0	+ 2,7	4,6	1,2	+ 3,4	+ 0,9	+ 1,1
1.13 Arbitrage (netto)	1,7	—	+ 1,7	0,7	—	+ 0,7	+ 0,7	+ 1,0
1.2 Niet-monetair goud	0,1	0,1	...	0,3	0,2	+ 0,1
1.3 Vrachtkosten ²	5,2	5,1	+ 0,1	5,9	5,5	+ 0,4	+ 0,2	+ 0,3
1.4 Verzekeringskosten voor goederenvervoer ²	0,2	0,2	...	0,2	0,2
1.5 Andere vervoerkosten	2,2	2,1	+ 0,1	2,2	2,2	+ 0,2
1.6 Reisverkeer	5,2	8,9	- 3,7	4,7	4,8	- 0,1	- 0,2	- 0,1
1.7 Opbrengsten uit investeringen	11,5	9,2	+ 2,3	12,1	12,1	...	+ 0,6	+ 0,2
1.8 Overheidstransacties niet elders vermeld	2,1	1,9	+ 0,2	3,7	2,2	+ 1,5	- 1,9	- 0,6
1.9 Overige :								
1.91 Grensarbeiders	1,7	0,8	+ 0,9	2,0	0,8	+ 1,2	+ 0,2	+ 0,3
1.92 Overige	11,1	10,5	+ 0,6	12,3	12,4	- 0,1	+ 0,2	+ 0,5
Totaal 1 ...	160,2	147,5	+12,7	174,0	161,5	+12,5	+ 4,8	+ 4,7
2. Overdrachten :								
2.1 Particulieren	2,6	2,3	+ 0,3	2,3	2,5	- 0,2	+ 0,2	- 0,1
2.2 Staat	0,2	1,5	- 1,3	0,2	4,3	- 4,1	- 0,5	- 2,0
Totaal 2 ...	2,8	3,8	- 1,0	2,5	6,8	- 4,3	- 0,3	- 2,1
3. Kapitaalverkeer van de overheid :								
3.1 Staat ³ :								
3.11 Verplichtingen :								
3.111 Contractuele aflossingen	—	0,5	- 0,5	—	0,2	- 0,2	- 0,2	- 0,3
3.112 Andere transacties	1,2	0,7	+ 0,5	0,8	0,3	+ 0,5	+ 0,1	- 0,2
3.12 Tegoeden	0,1	- 0,1	...	- 0,2
3.2 Andere overheid								
3.21 Verplichtingen
3.22 Tegoeden
Totaal 3 ...	1,2	1,2	...	0,8	0,6	+ 0,2	- 0,1	- 0,7
4. Kapitaalverkeer van de bedrijven en particulieren :								
4.1 Overheidsbedrijven	0,3	- 0,3	0,1	0,3	- 0,2	- 0,2	+ 0,2
4.2 Niet-geldscheppende financiële instellingen van de overheidssector	1,2	0,8	+ 0,4	0,2	0,9	- 0,7	+ 0,3	- 0,1
4.3 Particuliere sector :								
4.31 Belgisch-Luxemburgse investeringen en beleggingen in het buitenland :								
4.311 Effecten (netto cijfers)								
4.312 Directe investeringen	0,1	1,9	- 1,8	0,2	1,8	- 1,6	- 0,2	...
4.313 Onroerende goederen	0,2	0,3	- 0,1	0,2	0,5	- 0,3	- 0,1	...
4.314 Overige (netto cijfers)	—	1,7	- 1,7	—	0,1	- 0,1	- 0,3	+ 0,2
4.32 Buitenlandse investeringen en beleggingen in de B.L.E.U. :								
4.321 Effecten (netto cijfers)	0,3	—	+ 0,3	0,9	—	+ 0,9	+ 0,2	+ 0,4
4.322 Directe investeringen	4,4	1,2	+ 3,2	5,4	0,2	+ 5,2	+ 1,8	+ 1,4
4.323 Onroerende goederen	0,1	0,1	...	0,2	0,2
4.324 Overige (netto cijfers)	—	1,1	- 1,1	—	0,5	- 0,5	- 0,9	- 0,1
4.33 Niet onderscheiden investeringen en beleggingen (netto cijfers)	—	—
Totaal 4 ...	6,3	11,9	- 5,6	7,2	9,0	- 1,8	- 0,1	+ 1,0
5. Vergissingen en weglatingen (netto)	1,1	—	+ 1,1	—	1,3	- 1,3	- 0,3	+ 0,2
Totaal 1 tot 5 ...	171,6	164,4	+ 7,2	184,5	179,2	+ 5,3	+ 4,0	+ 3,1
6. Financiering van het totaal :								
6.1 Herfinanciering buiten de geldscheppende instellingen van commerciële vorderingen op het buitenland								
6.2 Mutatie van de goudvoorraad en de netto deviezenpositie van de geldscheppende instellingen ...	—	—	+ 2,6	—	—	+ 0,9	+ 0,3	+ 1,6
6.21 Belgische en Luxemburgse banken :								
6.211 In Belgische en Luxemburgse franken	—	—	+ 4,4	—	—	- 0,8	+ 1,7	- 2,5
6.212 In buitenlandse geldsoorten	—	—	- 3,2	—	—	+ 0,6	+ 1,9	- 3,6
6.22 Diverse geldscheppende instellingen	—	—	+ 1,0	—	—	+ 0,1	- 1,6	- 0,5
6.23 Nationale Bank	—	—	+ 2,4	—	—	+ 4,5	+ 1,7	+ 8,1
p.m. Mutatie van de bijzondere trekkingsrechten voortvloeiend uit toekenningen	—	—	—	—	—	—	(+3,5)	(+3,5)

¹ Voor een deel van de uitvoer en van de invoer zijn het c.i.f.-cijfers, d.w.z. inclusief de vracht- en verzekeringskosten voor het goederenvervoer.

² Deze rubriek vermeldt, in ontvangsten en uitgaven, slechts een deel van de vracht- en verzekeringskosten voor het goederenvervoer. Het andere deel kan niet gescheiden worden van de uitvoer of van de invoer waarop het betrekking heeft en is dus begrepen in de ontvangsten en de uitgaven van rubriek 1.11 « Uitvoer en invoer » (cf. noot 1).

³ Incl. het Wegenfonds (cf. de toelichting « Hoofdstukken IX, Betalingsbalans en XIII, Geldscheppende instellingen » van het statistisch gedeelte, opgenomen in het Tijdschrift voor Documentatie en Voorlichting (N.B.B.) XLIIIe jaargang, deel II, nr 3, september 1968).

⁴ Uitvoer = 95,4; invoer = 31,9.

⁵ Uitvoer = 90,2; invoer = 34,4.

Bibliografische referenties : Belgische Economische Statistieken 1941-1950 en 1950-1960 (N.B.B.). — Tijdschrift voor Documentatie en Voorlichting (N.B.B.) : XLe jaargang, deel I, nr 1, blz. 22 « Aanpassing van bepaalde reeksen van de « Statistieken ». Hoofdstukken IX « Betalingsbalans » en XIII « Geldscheppende instellingen », XLVe jaargang, deel I, nr 6, blz. 765 : « De betalingsbalans van de B.L.E.U. voor 1969 ».

XI. — RIJKSFINANCIËN ¹

1. — ONTVANGSTEN EN UITGAVEN VAN DE SCHATKIST VOORTYLOEIEND UIT DE VERRICHTINGEN VOLGENS BEGROTING ²

(Miljarden franken)

Bron : *Ministerie van Financiën.*

Periode	Gewone begroting			Buitengewone begroting			Totaal begrotings- saldo
	Ontvangsten	Uitgaven	Saldo	Ontvangsten	Uitgaven	Saldo	
	(1)	(2)	(3) = (1) - (2)	(4)	(5)	(6) = (4) - (5)	
1964	157,8	155,3	+ 2,5	0,3	24,1	- 23,8	- 21,3
1965	172,7	176,5	- 3,8	0,2	25,2	- 25,0	- 28,8
1966	200,6	203,9	- 3,3	0,6	24,6	- 24,0	- 27,3
1967	219,6	221,7	- 2,1	0,2	28,5	- 28,3	- 30,4
1968	238,8	243,9	- 5,1	0,6	33,0	- 32,4	- 37,5
1969	266,3	271,4	- 5,1	0,3	33,0	- 32,7	- 37,8
1970	299,5	293,9	+ 5,6	0,6	37,7	- 37,1	- 31,5
1968 Eerste 9 maanden ...	177,5	181,5	- 4,0	0,3	24,4	- 24,1	- 28,1
1969 Eerste 3 maanden ...	64,0	71,2	- 7,2	0,1	9,3	- 9,2	- 16,4
Eerste 6 maanden ...	124,9	136,2	- 11,3	0,1	16,1	- 16,0	- 27,3
Eerste 9 maanden ...	198,8	202,5	- 3,7	0,1	23,1	- 23,0	- 26,7
1970 Eerste maand	30,3	26,2	+ 4,1	0,1	4,0	- 3,9	+ 0,2
Eerste 2 maanden ...	50,3	48,0	+ 2,3	0,1	7,4	- 7,3	- 5,0
Eerste 3 maanden ...	71,1	71,9	- 0,8	0,1	10,3	- 10,2	- 11,0
Eerste 4 maanden ...	92,9	97,5	- 4,6	0,2	13,5	- 13,3	- 17,9
Eerste 5 maanden ...	113,5	120,0	- 6,5	0,2	15,4	- 15,2	- 21,7
Eerste 6 maanden ...	137,6	145,1	- 7,5	0,2	18,0	- 17,8	- 25,3
Eerste 7 maanden ...	179,7	172,6	+ 7,1	0,3	20,5	- 20,2	- 13,1
Eerste 8 maanden ...	199,6	192,1	+ 7,5	0,3	23,4	- 23,1	- 15,6
Eerste 9 maanden ...	219,6	215,1	+ 4,5	0,3	26,9	- 26,6	- 22,1
Eerste 10 maanden ...	246,1	239,9	+ 6,2	0,4	29,9	- 29,5	- 23,3
Eerste 11 maanden ...	269,6	262,4	+ 7,2	0,5	32,2	- 31,7	- 24,5
12 maanden	299,5	293,9	+ 5,6	0,6	37,7	- 37,1	- 31,5
1971 Eerste maand	28,9	29,3	- 0,4	0,1	5,0	- 4,9	- 5,3

¹ De statistieken betreffende de Staatsschuld zijn opgenomen onder hoofdstuk XVI.

² Werkelijke ontvangsten en uitgaven gedurende iedere periode, ongeacht het begrotingsjaar waarop zij betrekking hebben, excl. de interne overschrijvingen.

³ Incl. de uitgaven van de Zelfstandige Kas voor Oorlogsschade.

XI - 2. — SCHATKISTIMPASSE EN FINANCIERING ERYAN

(Miljarden franken)

Bron : Ministerie van Financiën.

Periode	Financiering van de impasse																	
	Totaal begrotings saldo 1	Gelden van derden 2	Voor- schotten aan de publieke instel- lingen 3	Impasse 4	Emissies van gevestigde leningen 5			Veranderingen in vlottende schuld								Beroep op de marge bij de N.B.R.	Kas- middelen van de reken- plichtigen 3 en andere schatkist- verrich- tingen	Totaal (18) = (7) + (15) + (16) + (17)
					in Belgische franken	in vreemde valuta's	Totaal	in Belgische franken						in vreemde valuta's	Totaal			
								Op de markt uitgegeven schatkistcertificaten op half-lange termijn	Bank-sector	Para-statale sector	Kongo, Rwanda en Burundi	Diverse certificaten	Bestuur der Postchecks					
(1)	(2)	(3)	(4) = (1) + (2) + (3)	in Belgische franken	in vreemde valuta's	Totaal	(8)	(9)	(10)	(11)	(12)	(13)	(14)	(15) = (8) tot (14)	(16)	(17)		
1964	-21,3	+ 0,3	...	-21,0	+24,0	...	+24,0	- 7,5	+ 3,3	- 7,6	- 0,1	+ 0,2	+ 6,4	+ 2,9	- 2,4	+ 0,6	- 1,2	+21,0
1965	-28,8	- 0,8	- 1,7	-31,3	+22,2	...	+22,2	...	+ 5,8	+ 4,4	...	+ 0,1	+ 0,2	- 1,2	+ 9,3	- 0,8	+ 0,6	+31,3
1966	-27,3	+ 3,1	- 6,5	-30,7	+21,0	...	+21,0	...	+ 3,4	- 3,2	...	+ 0,3	+ 3,1	+ 5,6	+ 9,2	+ 0,6	- 0,1	+30,7
1967	-30,4	+ 1,5	- 6,7	-35,6	+21,6	...	+21,6	...	- 7,6	+14,3	...	- 0,2	- 3,8	+ 7,1	+ 9,8	- 6,9	+11,1	+35,6
1968	-37,5	- 1,3	- 9,1	-47,9	+37,0	...	+37,0	...	- 5,5	- 4,9	...	- 0,2	+ 7,8	+ 0,9	- 1,9	+12,0	+ 0,8	+47,9
1969	-37,8	+ 2,6	-13,2	-48,4	+36,0	+ 1,0	+37,0	...	+ 1,7	+ 5,8	...	+ 0,3	- 1,9	+ 6,5	+12,4	+ 0,9	- 1,9	+48,4
1970	-31,5	+ 1,4	-12,6	-42,7	+37,3	...	+37,3	...	+ 12,5		...	- 0,3	+ 4,5	- 9,5	+ 7,2	- 2,3	+ 0,5	+42,7
1968 Eerste 9 maand.	-28,1	- 0,4	- 6,2	-34,7	+31,6	...	+31,6	...	- 1,8	- 3,0	...	- 0,2	- 0,9	+ 0,6	- 5,3	+ 8,1	+ 0,3	+34,7
1969 Eerste 3 maand.	-16,4	+ 1,2	- 2,7	-17,9	+ 8,0	...	+ 8,0	...	+ 2,2	+14,1	...	- 0,1	- 6,1	...	+10,1	+ 0,4	- 0,6	+17,9
Eerste 6 maand.	-27,3	+ 2,4	- 5,9	-30,8	+18,2	+ 1,0	+19,2	...	+ 5,5	+ 7,3	...	- 0,1	- 3,0	+ 2,3	+12,0	+ 1,2	- 1,6	+30,8
Eerste 9 maand.	-26,7	+ 3,0	- 9,9	-33,6	+25,6	+ 1,0	+26,6	...	+ 4,8	+ 4,1	...	- 0,1	- 7,7	+ 6,2	+ 7,3	+ 1,3	- 1,6	+33,6
1970 Eerste maand	+ 0,2	- 0,7	- 1,0	- 1,5	+ 9,2	...	+ 9,2	...	+ 4,1	+14,3	...	- 0,1	- 3,0	- 1,1	+ 4,2	-12,6	+ 0,7	+ 1,5
Eerste 2 maand.	- 5,0	- 2,5	- 2,0	- 9,5	+ 6,9	...	+ 6,9	...	+ 7,0	+ 4,9	...	- 0,1	- 6,0	- 1,9	+ 3,9	- 1,9	+ 0,6	+ 9,5
Eerste 3 maand.	-11,0	- 0,7	- 3,0	-14,7	+ 6,1	...	+ 6,1	...	+ 4,3	+10,1	...	- 0,1	- 3,2	- 2,2	+ 8,9	+ 0,2	- 0,5	+14,7
Eerste 4 maand.	-17,9	- 2,7	- 3,7	-24,3	+18,9	...	+18,9	...	+ 7,3	+ 8,8	...	- 0,1	+ 3,9	- 3,1	+16,8	-11,2	- 0,2	+24,3
Eerste 5 maand.	-21,7	+ 0,2	- 4,3	-25,8	+18,9	...	+18,9	...	+ 7,3	+ 7,2	...	- 0,1	- 3,4	- 3,3	+ 7,7	- 1,1	+ 0,3	+25,8
Eerste 6 maand.	-25,3	+ 2,5	- 5,2	-28,0	+18,4	...	+18,4	...	+ 8,8	+ 7,2	...	- 0,1	- 1,8	- 3,4	+10,7	+ 0,3	- 1,4	+28,0
Eerste 7 maand.	-13,1	- 1,6	- 6,4	-21,1	+20,7	...	+20,7	...	+ 3,4	+ 1,9	...	- 0,1	- 0,8	- 3,4	+ 1,0	- 1,2	+ 0,6	+21,1
Eerste 8 maand.	-15,6	- 1,6	- 7,6	-24,8	+20,3	...	+20,3	...	+ 6,6	+ 4,9	...	- 0,1	- 3,8	- 3,5	+ 4,1	- 0,4	+ 0,8	+24,8
Eerste 9 maand.	-22,1	+ 0,3	- 9,1	-30,9	+27,7	...	+27,7	...	+ 7,8	+ 3,3	...	- 0,2	- 4,4	- 3,6	+ 2,9	+ 0,2	+ 0,1	+30,9
Eerste 10 maand.	-23,3	+ 0,3	-10,2	-33,2	+40,3	...	+40,3	...	+ 7,5		...	- 0,2	+ 0,9	- 6,0	+ 2,2	-10,6	+ 1,3	+33,2
Eerste 11 maand.	-24,5	- 0,3	-11,3	-36,1	+37,8	...	+37,8	...	+ 15,9		...	- 0,2	- 3,6	- 7,4	+ 4,7	- 6,7	+ 0,3	+36,1
Eerste 12 maanden	-31,5	+ 1,4	-12,6	-42,7	+37,3	...	+37,3	...	+ 12,5		...	- 0,3	+ 4,5	- 9,5	+ 7,2	- 2,3	+ 0,5	+42,7
1971 Eerste maand	- 5,3	+ 2,4	- 1,2	- 4,1	+16,7	...	+16,7	...	+ 8,4		- 0,6	- 1,3	+ 6,5	-13,3	- 5,8	+ 4,1

1 Cf. tabel XI-1.

2 Excl. de uitgaven van de Zelfstandige Kas voor Oorlogsschade, die in kolom (1) zijn opgenomen.

3 Vermeerdering : (-); vermindering : (+).

4 Deze kolom verschilt van kolom (3) « Schatkisttekort » van tabel XI-3. Het schatkisttekort houdt namelijk rekening met verschillende categorieën van verrichtingen die niet in aanmerking komen bij de berekening van de Impasse. Aldus omvat het saldo van de extrabudgettaire verrichtingen, begrepen in het schatkisttekort, niet alleen de gelden van derden — kolom (2) van tabel XI-2 —, maar ook de rubriek « Kasmiddelen van de rekenplichtigen en andere schatkistverrichtingen » — kolom (17) van dezelfde tabel — alsmede de uitgaven van parastatale instellingen — in hoofdzaak het Wegenfonds — gefinancierd door uitgaven van indirecte overheidsleningen en door middel van door het Wegenfonds geaccepteerde wissels ter betaling van uitgevoerd en opgeleverd werk (Koninklijk besluit nr 41 van 29 september 1967).

5 Na aftrek van de emissiekosten en de extrabudgettaire aflossingen.

XI - 3. — NETTOFINANCIERINGSBEHOEFTE VAN DE STAAT EN HUN DEKKING

(Miljarden franken)

Periode	Totaal begrotings-saldo 1	Saldo van de extra-budgettaire verrichtingen 2	Schatkist-tekort 3	Aflossingen van de overheids-schuld begrepen in de begrotings-uitgaven 4	Nettofinancierings-behoefte van de Staat 5	Dekking 6				
						Beroep op de Belgische markt				Beroep op de buitenlandse markten 7
						Veranderingen			Totaal	
						in het uitstaand bedrag der gevestigde leningen en der op de markt uitgegeven certificaten op halflange termijn 6	in de andere verplichtingen op halflang termijn 7	in de verplichtingen op korte termijn 8		
(1)	(2)	(3) = (1) + (2)	(4)	(5) = (3) + (4)	(6)	(7)	(8)	(9)	(10)	
1964	- 21,3	- 6,3	- 27,6	+ 12,6	- 15,0	+ 11,9	...	+ 2,0	+ 13,9	+ 1,1
1965	- 28,8	- 7,8	- 36,6	+ 14,5	- 22,1	+ 17,2	+ 0,5	+ 9,2	+ 26,9	- 4,8
1966	- 27,3	- 4,1	- 31,4	+ 14,3	- 17,1	+ 9,2	+ 0,9	+ 2,1	+ 12,2	+ 4,9
1967	- 30,4	- 7,9	- 38,3	+ 15,3	- 23,0	+ 20,8	+ 0,7	+ 4,0	+ 25,5	- 2,5
1968	- 37,5	- 12,3	- 49,8	+ 15,7	- 34,1	+ 24,7	+ 0,6	+ 12,5	+ 37,8	- 3,7
1969	- 37,8	- 12,7	- 50,5	+ 22,4	- 28,1	+ 18,0	+ 4,8	+ 0,2	+ 23,0	+ 5,1
1970	- 31,5	- 13,3	- 44,8	+ 21,0	- 23,8	+ 20,7	- 1,4	+ 14,9	+ 34,2	- 10,4
1968 Eerste 9 m. .	- 28,1	- 8,7	- 36,8	+ 12,2	- 24,6	+ 22,3	+ 0,8	+ 4,4	+ 27,5	- 2,9
1969 Eerste 3 m. .	- 16,4	- 2,2	- 18,6	+ 6,9	- 11,7	+ 2,2	+ 2,9	+ 7,3	+ 12,4	- 0,7
Eerste 6 m. .	- 27,3	- 5,4	- 32,7	+ 12,3	- 20,4	+ 8,0	+ 4,8	+ 5,8	+ 18,6	+ 1,8
Eerste 9 m. .	- 26,7	- 8,1	- 34,8	+ 17,5	- 17,3	+ 11,2	+ 7,0	- 6,1	+ 12,1	+ 5,2
1970 Eerste maand .	+ 0,2	- 1,4	- 1,2	+ 2,5	+ 1,3	+ 7,5	...	- 6,9	+ 0,6	- 1,9
Eerste 2 m. .	- 5,0	- 4,2	- 9,2	+ 4,7	- 4,5	+ 2,9	...	+ 4,0	+ 6,9	- 2,4
Eerste 3 m. .	- 11,0	- 4,4	- 15,4	+ 5,4	- 10,0	+ 1,5	- 0,1	+ 11,7	+ 13,1	- 3,1
Eerste 4 m. .	- 17,9	- 7,5	- 25,4	+ 7,6	- 17,8	+ 12,9	- 0,2	+ 9,3	+ 22,0	- 4,2
Eerste 5 m. .	- 21,7	- 4,3	- 26,0	+ 8,7	- 17,3	+ 11,7	- 0,5	+ 10,7	+ 21,9	- 4,6
Eerste 6 m. .	- 25,3	- 5,1	- 30,4	+ 10,5	- 19,9	+ 9,9	- 1,7	+ 16,6	+ 24,8	- 4,9
Eerste 7 m. .	- 13,1	- 8,6	- 21,7	+ 12,2	- 9,5	+ 10,9	- 2,7	+ 6,3	+ 14,5	- 5,0
Eerste 8 m. .	- 15,6	- 9,8	- 25,4	+ 13,6	- 11,8	+ 9,3	- 2,7	+ 9,9	+ 16,5	- 4,7
Eerste 9 m. .	- 22,1	- 10,3	- 32,4	+ 16,0	- 16,4	+ 14,7	- 2,8	+ 9,8	+ 21,7	- 5,3
Eerste 10 m. .	- 23,3	- 11,5	- 34,8	+ 17,8	- 17,0	+ 26,9	- 2,0	- 1,8	+ 23,1	- 6,1
Eerste 11 m. .	- 24,5	- 13,9	- 38,4	+ 19,4	- 19,0	+ 22,8	- 1,7	+ 5,8	+ 26,9	- 7,9
12 maanden .	- 31,5	- 13,3	- 44,8	+ 21,0	- 23,8	+ 20,7	- 1,4	+ 14,9	+ 34,2	- 10,4
1971 Eerste maand .	- 5,3	+ 2,8	- 2,5	+ 2,0	- 0,5	+ 14,5	...	- 12,8	+ 1,7	- 1,2

1 Cf. tabel XI-1.

2 Incl. de uitgaven van parastatale instellingen gefinancierd door uitgaven van indirecte schulden en, van november 1967 tot augustus 1969, ook de schulden gefinancierd door middel van door het Wegenfonds geaccepteerde wissels ter betaling van uitgevoerd en opgeleverd werk (Koninklijk besluit nr 41 van 29 september 1967). Excl. de uitgaven van de Zelfstandige Kas voor Oorlogsschade, die in kolom (1) zijn opgenomen.

3 Cf. noot 4 van tabel XI-2.

4 Volgens de staten van de overheidsschuld.

5 Cf. tabel XVI-3b.

6 Incl. de veranderingen in de indirecte schuld en in door het Wegenfonds geaccepteerde wissels (cf. noot 2).

7 Deze rubriek geeft de beweging aan van al de schulden, zowel in deviezen als in Belgische franken, waarvan de Staat t.o.v. het buitenland de debiteur is, hetzij rechtstreeks, hetzij via Belgische instellingen.

XI - 4. — BELASTINGONTVANGSTEN (per begrotingsjaar) ¹

(Miljarden franken)

Bron : Ministerie van Financiën.

A : werkelijke ontvangsten.
B : verschillen ten opzichte van de begrotingsramingen.

Begrotingsjaar ³	Directe belastingen ²		Douanen en Accijnzen		Registratierechten		Totaal	
	A	B	A	B	A	B	A	B
1962	51,4	+ 2,2	24,5	- 0,2	48,5	- 0,5	124,4	+ 1,5
1963	54,2	+ 1,0	25,9	- 0,1	52,5	+ 1,0	132,6	+ 1,9
1964	60,5	+ 4,7	28,2	+ 0,5	60,0	+ 4,5	148,7	+ 9,7
1965	69,6	+ 8,5	30,1	+ 0,4	65,7	+ 1,7	165,4	+10,6
1966	67,1	+ 3,3	33,7	+ 0,6	78,6	- 0,2	179,4	+ 3,7
1967	87,2	+ 1,9	37,1	+ 1,4	86,0	- 1,7	210,3	+ 1,6
1968	95,8	+ 0,4	38,7	- 0,3	92,4	- 1,1	226,9	- 1,0
1969	109,7	+ 0,1	42,8	+ 0,5	101,0	+ 1,3	253,5	+ 1,9
1970	131,5	+ 5,0	46,0	+ 3,1	105,9	+ 0,1	283,4	+ 8,2
1969 Augustus	6,2	- 0,3	3,4	+ 0,1	7,7	+ 0,4	17,3	+ 0,2
1969 September	6,0	- 0,1	3,4	- 0,1	8,2	+ 0,4	17,6	+ 0,2
1969 Oktober	10,3	+ 0,1	3,7	+ 0,2	9,1	+ 0,3	23,1	+ 0,6
1969 November	7,4	- 0,1	3,5	...	8,3	+ 0,1	19,2	...
1969 December	8,3	- 2,8	3,8	+ 0,2	9,6	+ 0,1	21,7	- 2,5
1970 Januari	13,8	+ 1,8	3,6	- 0,1	8,6	- 0,2	26,0	+ 1,5
1970 Februari	7,7	+ 0,5	3,5	+ 0,3	7,9	- 0,3	19,1	+ 0,5
1970 Maart	7,4	+ 0,5	3,9	+ 0,4	8,5	...	19,8	+ 0,9
1970 April	8,0	...	3,9	+ 0,2	8,7	- 0,4	20,6	- 0,2
1970 Mei	7,8	+ 0,3	3,7	+ 0,2	8,3	- 0,3	19,8	+ 0,2
1970 Juni	10,4	...	3,8	+ 0,4	9,1	- 0,4	23,3	...
1970 Juli	28,4	- 0,3	3,9	+ 0,4	8,6	...	40,9	+ 0,1
1970 Augustus	7,9	+ 0,5	3,6	+ 0,1	7,7	...	19,2	+ 0,6
1970 September	7,0	+ 0,1	3,5	- 0,1	8,6	+ 0,2	19,1	+ 0,2
1970 Oktober	12,1	+ 0,7	3,9	+ 0,1	9,4	...	25,4	+ 0,8
1970 November	9,5	+ 1,2	3,8	+ 0,2	9,1	+ 0,1	22,4	+ 1,5
1970 December	11,5	- 0,4	4,9	+ 1,0	11,3	+ 1,5	27,7	+ 2,1
1971 Januari	14,1	+ 0,1	3,4	- 0,5	8,5	+ 0,1	26,0	- 0,3
1971 Februari	8,8	+ 0,3	3,2	- 0,5	9,9	...	21,9	- 0,2

¹ Excl. de provinciale en gemeentelijke opcentimes.

² Incl. de bij voorbaat gedane stortingen.

³ Ingevolge de overgang van het stelsel van het begrotingsjaar naar dat van het beheer, werd de aanvullende periode van 1966 weggelaten en bijgevolg werden de ontvangsten die tot die periode behoord hebben gevoegd bij de rekening van 1967.

XI - 5. — INDELING VAN DE BELASTINGONTVANGSTEN ¹

(Miljarden franken)

Bron : Ministerie van Financiën.

	Dienstjaar 1970		Dienstjaar 1970 : februari		Dienstjaar 1971 : februari	
	Opbrengsten	Begrotingsramingen	Opbrengsten	Begrotingsramingen	Opbrengsten	Begrotingsramingen
I. Directe belastingen ²	131,5	126,5	7,7	7,2	8,8	8,5
onroerende voorheffing	1,1	1,1
roerende voorheffing	13,3	13,4	0,9	0,9	1,2	1,2
bedrijfsvoorheffing	59,3	56,3	4,9	4,4	5,7	5,6
voorafbetalingen	27,5	28,9	- 0,2	0,1	0,1	0,1
personenbelasting (kohieren)	19,1	17,8	1,3	1,2	1,3	1,3
vennootschapsbelasting (kohieren)	3,9	3,0	0,3	0,3	0,3	0,2
verkeersbelasting op autovoertuigen	5,7	4,5	0,3	0,1	0,1	0,1
belasting op de inkomsten (samen- geschakelde wetten - oud regime)	0,1	0,1	—	—
diversen ²	1,5	1,4	0,2	0,2	0,1	...
II. Douanen en accijnzen	46,0	42,9	3,5	3,2	3,2	3,7
waarvan : douanen	9,4	7,3	0,6	0,5	0,5	0,5
accijnzen	34,9	35,4	2,7	2,7	2,6	3,2
bijzondere verbruikstaksen	1,5	...	0,2	...	0,1	...
III. Registratie	105,9	105,8	7,9	8,2	9,9	9,9
waarvan : registratie	8,0	9,5	0,6	0,7	0,5	0,6
erfenissen	4,3	4,5	0,4	0,3	0,4	0,4
zegel en gelijkgest. taksen	92,6	90,6	6,9	7,1	8,9	8,9
Totaal ...	283,4	275,2	19,1	18,6	21,9	22,1
Vershil t.o.v. de begrotingsramingen ...		+ 8,2		+ 0,5		- 0,2

¹ Excl. de provinciale en gemeentelijke opcentimes.

² Incl. de gefinde of terugbetaalde bedragen betreffende de afgesloten dienstjaren en de belastingen van niet-verolijfhouders (kohieren).

N. B. — Het Belgisch Staatsblad publiceert maandelijks volledige en omstandige gegevens over de fiscale ontvangsten.

XI - 6. — BELASTINGONTVANGSTEN ZONDER ONDERSCHIED VAN BEGROTINGSJAAR ¹

(Miljarden franken)

Bron : *Ministerie van Financiën.*

Maandgemiddelden of maanden	Directe belastingen ₂	Douanen en accijnzen	Registratierechten	Totaal	waarvan voorafbetalingen
1964	5,0	2,4	5,0	12,4	1,09
1965	5,6	2,5	5,5	13,6	1,07
1966	6,5	2,8	6,6	15,9	1,39
1967	7,3	3,1	7,2	17,6	1,45
1968	8,0	3,2	7,7	18,9	1,65
1969	9,1	3,6	8,4	21,1	2,11
1970	11,0	3,8	8,8	23,6	2,29
1969 Eerste 3 maanden	8,1	3,8	7,9	19,8	1,17
Eerste 6 maanden	7,5	3,4	8,6	19,5	0,76
Eerste 9 maanden	9,3	3,5	8,2	21,0	2,56
1970 Eerste 3 maanden	9,6	3,7	8,3	21,6	0,91
Eerste 6 maanden	9,2	3,7	8,5	21,4	0,90
Eerste 9 maanden	10,9	3,7	8,5	23,1	2,75
1970 Februari	7,7	3,5	7,9	19,1	-0,15
Maart	7,4	3,9	8,5	19,8	0,09
April	8,0	3,9	8,7	20,6	1,14
Mei	7,8	3,7	8,3	19,8	0,19
Juni	10,4	3,8	9,1	23,3	1,30
Juli	28,4	3,9	8,6	40,9	19,10
Augustus	7,9	3,6	7,7	19,2	0,18
September	7,0	3,5	8,6	19,1	0,12
Oktober	12,1	3,9	9,4	25,4	2,44
November	9,5	3,8	9,1	22,4	0,03
December	11,5	4,9	11,3	27,7	0,25
1971 Januari	14,1	3,4	8,5	26,0	2,71
Februari	8,8	3,2	9,9	21,9	0,10

¹ Excl. de provinciale en gemeentelijke opcentimes.

² Incl. de bij voorbaat gedane stortingen.

Bibliografische referenties : *Tijdschrift voor Documentatie* (Ministerie van Financiën). — *Statistisch Jaarboek van België.* — *Statistisch Tijdschrift van het N.I.S.* — *Belgisch Staatsblad.* — *Tijdschrift voor Documentatie en Voorlichting* (N.B.B.) : XLII^e jaargang, deel I, nr 3, maart 1967 : « Hoofdstuk XI « Rijksfinanciën » van het statistisch gedeelte - Wijziging van sommige gegevens » en XLV^e jaargang, deel II, nr 6, december 1970 : « Begrotingen voor 1970 en 1971 ».

**XI - 6. — BELASTINGONTVANGSTEN
ZONDER ONDERSCHIED VAN BEGROTINGSJAAR**
(Miljarden franken)

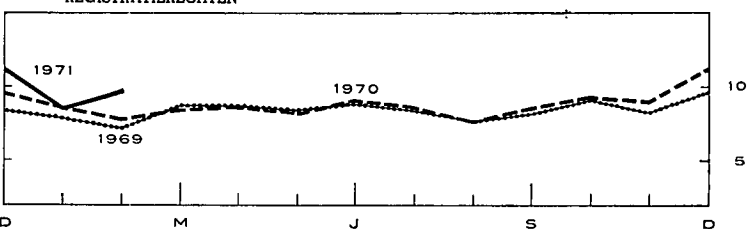
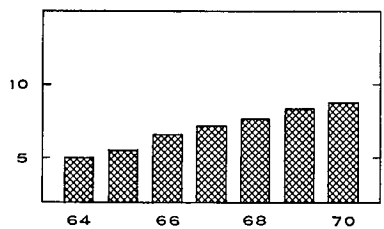
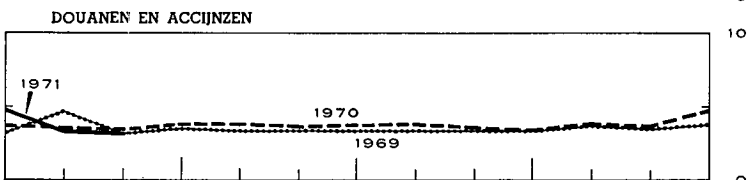
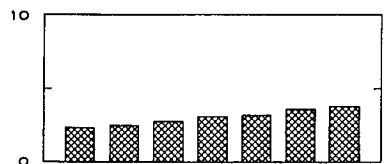
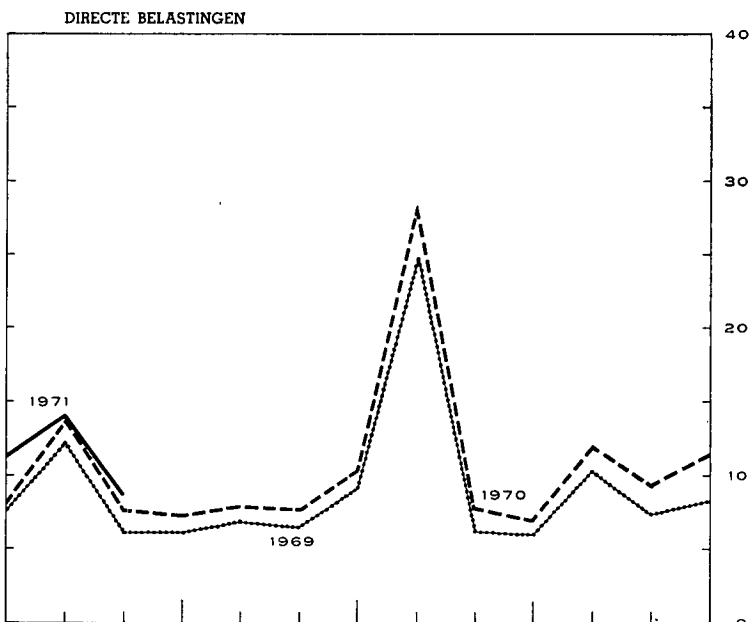
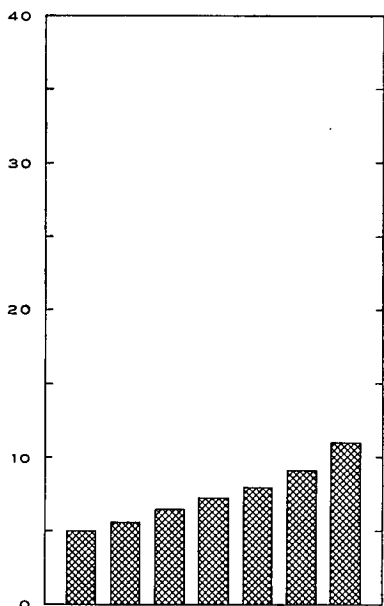
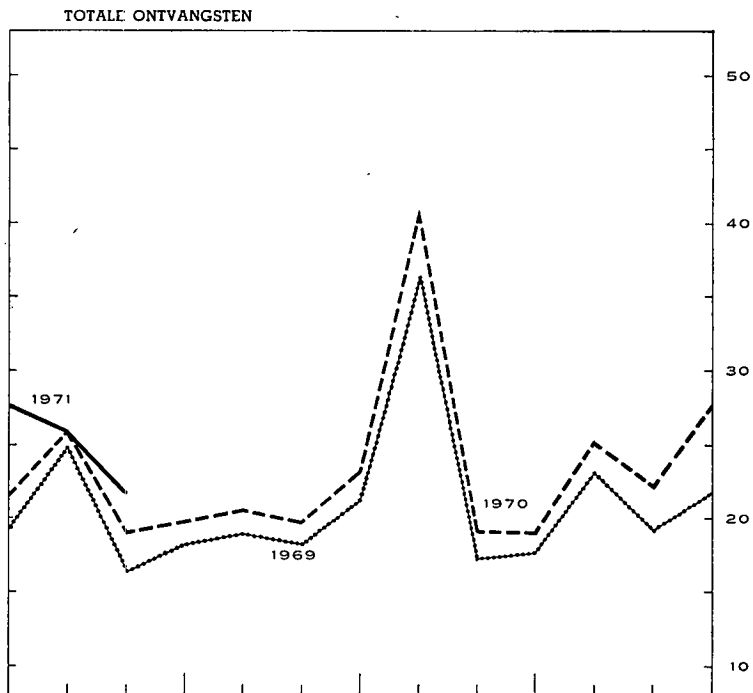
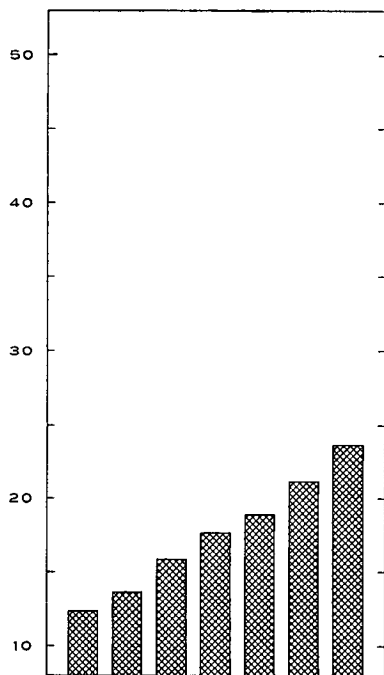

64

66

68

70

D

M

J

S

D

XII. — VORDERINGEN EN SCHULDEN IN DE BELGISCHE ECONOMIE ¹

1a. — **UITSTAANDE VORDERINGEN EN SCHULDEN OP 31 DECEMBER 1967 ²**

(Miljarden franken)

		VORDERINGEN PER SECTOR EN PER SOORT													
		Niet-financiële nationale sectoren						Buitenland	Financiële instellingen					Niet bepaalde sect. en aanpassingen	Totaal van de schulden (13) = (1) tot (12)
		Bedrijven en particulieren	Parastatale bedrijven	Staat (Schatkist)	Overheidssector niet elders vermeld (o.m. lagere overheid)	Sociale verzekering	Geldschepende instellingen		Rentenfonds	Spaarkassen, hypotheek- en kapitalisatiemaatschappijen	Inst. voor verzekering op het leven en tegen arbeidsongevallen. pensioenfondsen (10)	Niet-geldschepende openbare kredietinstellingen			
													(1)		
		Gegevens niet beschikbaar													
... Nihil of beneden F 50 miljoen															
— Niet gedane verrichtingen															
SCHULDEN PER SECTOR EN PER SOORT	Niet-financiële nationale sectoren	Bedrijven en particulieren (1)	Accepten, handelspapier en promessen	0,1	—	77,9	—	5,8	...	6,3	4,1	94,1	
		Verplichtingen in rek.-courant of voorschotrek . . .	9,4	75,9	—	0,1	...	1,2	...	86,6	
		Obligaties	16,6	—	1,2	19,0	36,9	
		Andere leningen op halflange en lange termijn . . .	0,1	...	0,4	—	149,3	44,0	141,8	...	335,6	
		Diversen	2,2	2,1	0,1	21,6	—	1,9	12,0	0,8	...	40,7	
		(Aandelen en deelnemingen)	(227,6)	(1,3)	(...)	(...)	(...)	(1,1)	(—)	(0,4)	(4,9)	(—)	(...)	(235,4)	
	Totaal ...	26,0	2,5	2,1	0,1	22,0	...	153,7	—	158,3	75,0	150,1	4,1	594,0	
	Parastatale bedrijven (2)	Geld op zeer korte termijn	—	...	—	0,5	0,5	
		Accepten, handelspapier en promessen	0,7	...	—	...	0,1	1,4	—	0,2	2,4	
		Verplichtingen in rek.-courant of voorschotrek . . .	0,2	1,3	—	0,1	...	1,6	
		Obligaties verkrijgbaar door elke belegger	19,2	0,6	3,7	2,9	0,7	4,2	4,7	0,6	...	36,7	
		Obligaties niet verkrijgbaar door elke belegger . . .	—	0,2	...	0,1	...	1,4	4,6	...	1,4	5,3	0,7	1,3	15,1
		Andere leningen op halflange en lange termijn . . .	7,2	0,1	6,0	0,6	...	2,1	0,2	12,1	...	14,5	
	Diversen	(1,0)	...	(15,6)	(7,6)	(...)	1,9	0,5	0,1	1,3	17,6		
	(Aandelen en deelnemingen)	(1,0)	...	(15,6)	(7,6)	(...)	(0,1)	(—)	(0,4)	(0,2)	(0,5)	(0,9)	(0,9)	(26,3)	
	Totaal ...	27,3	0,8	6,0	0,8	...	9,2	10,7	0,7	6,3	10,3	13,6	2,7	88,4	
	Staat (Schatkist) (3)	Gelden van derden	3,3	...	—	2,3	44,4	0,1	8,6	58,7
		Certificaten op korte termijn	0,8	—	0,2	...	16,3	41,3	3,6	9,6	0,4	14,5	1,9	88,5
		Obligaties verkrijgbaar door elke belegger	142,5	2,4	—	2,3	1,9	9,8	54,1	2,9	35,0	48,2	7,6	1,4	308,0
		Obligaties niet verkrijgbaar door elke belegger . . .	—	0,2	—	13,0	67,4	...	2,7	2,0	0,4	0,2	85,9
		Diversen	0,4	—	—	—	2,1	0,4	0,7	0,6	0,2	...	4,3
	Totaal ...	145,8	3,8	—	4,7	4,0	39,4	207,9	6,5	47,3	51,2	22,7	12,1	545,4	
	Overheidssector niet elders vermeld (o.m. lagere overheid) (4)	Geld op zeer korte termijn	—	...	—
		Verplichtingen in rek.-courant of voorschotrek	8,0	—	8,0	
		Obligaties verkrijgbaar door elke belegger	22,0	0,6	...	0,3	...	0,5	2,5	1,0	3,1	8,5	1,3	...	39,8
		Obligaties niet verkrijgbaar door elke belegger . . .	—	0,7	1,8	...	13,6	2,2	...	0,2	18,5
		Andere leningen op halflange en lange termijn	6,2	0,9	...	74,6	...	81,8
	Diversen	2,4	0,6	1,4	0,2	4,0	8,6	
	Totaal ...	24,4	7,3	1,4	0,3	...	1,2	12,3	1,0	17,6	10,7	76,2	4,2	156,7	
	Sociale verzekering (5)	Reserves van de sociale verzekering	8,7	—	—	—	—	—	—	—	—	—	—	—	8,7
Obligaties verkrijgbaar door elke belegger	0,3	0,3	
Obligaties niet verkrijgbaar door elke belegger . . .		—	0,1	...	0,7	...	0,9	12,7	0,2	2,3	16,9	
Diversen		25,0	...	0,5	...	0,9	0,7	1,5	...	4,1	32,8	
Totaal ...	33,7	...	0,5	...	1,0	0,3	0,7	...	1,6	14,3	0,2	6,4	58,7		
Buitenland (6)	Geld op zeer korte termijn (Belgische franken) . . .	—	...	—	—	1,8	1,8	
	Accepten en handelspapier	—	—	21,1	—	1,7	...	2,7	2,5	28,1	
	Verplichtingen in rek.-courant of voorschotrek	—	6,4	—	0,2	6,6	
	Overige verplichtingen op korte termijn (incl. de goudvoorraad van de N.B.B.)	—	170,8	—	170,8	
	Obligaties	8,5	...	0,8	...	0,1	—	2,4	0,9	0,3	3,1	0,2	...	16,3	
	Verplichtingen van de internationale kredietinstellingen uit hoofde van de inschrijving van België	—	—	10,6	—	—	—	14,7	—	—	—	—	—	25,3	
	Diversen	2,2	7,5	0,7	—	0,9	0,5	0,2	...	12,0	
(Aandelen en deelnemingen)	(0,2)	(0,5)	(—)	(1,5)	(—)	(0,4)	(1,3)	(...)	(...)	(3,8)		

SCHULDEN PER SECTOR EN PER SOORT

Financiële instellingen	(1) tot (12)													
	(7)	(8)	(9)	(10)	(11)	(12)	(13)	(14)	(15)	(16)	(17)	(18)	(19)	
Geld	321,0	1,8	4,0	17,7	0,7	—	—	—	2,4	2,6	0,3	—	350,5	
Geld op zeer korte termijn	—	—	—	—	—	—	—	—	—	—	—	—	6,8	
Brutoverplichtingen tegenover het buitenland	—	—	—	—	—	—	—	—	117,7	—	—	—	117,7	
Deviezendeposito's van de ingezetenen	8,4	—	—	—	—	—	—	—	—	—	—	—	8,4	
Inlagen op spaarboekjes van de ingezetenen	59,2	—	—	—	—	—	—	—	—	—	—	—	59,2	
Termijndeposito's van de ingezetenen	48,7	—	—	—	—	—	—	—	—	—	—	—	48,7	
Verplichtingen niet elders vermeld	—	—	—	—	—	—	—	—	—	—	—	—	16,9	
Obligaties (incl. kasbons)	13,3	—	—	—	—	—	—	—	—	—	—	—	13,5	
Diversen	0,1	—	0,2	—	—	—	—	—	—	—	—	—	16,1	
(Aandelen en deelnemingen)	(13,9)	—	(0,2)	—	—	—	—	—	(0,8)	(0,1)	(0,1)	—	(15,0)	
Totaal ...	450,7	1,8	4,2	17,7	0,7	121,1	19,9	0,2	2,5	2,8	0,4	16,1	638,1	
Geld op zeer korte termijn	—	—	—	—	—	—	—	—	—	—	—	—	—	
Certificaten op korte termijn	—	—	—	—	—	—	—	—	—	—	—	—	—	
Verplichtingen in rek.-courant of voorschotrek	—	—	—	—	—	—	—	—	—	—	—	—	—	
Diversen	—	—	2,8	—	—	—	—	—	—	—	—	—	—	
Totaal ...	—	—	2,8	—	—	—	4,2	—	2,0	—	0,1	0,1	9,2	
Direct opvraagbare deposito's	5,6	—	—	0,1	1,5	—	—	—	—	—	—	—	9,0	
Inlagen op spaarboekjes	198,7	—	—	0,5	—	—	—	—	—	—	—	—	199,4	
Termijndeposito's	2,2	1,3	—	—	2,9	—	—	—	—	—	—	—	8,4	
Obligaties (incl. kasbons)	22,4	—	—	—	—	—	—	—	—	—	—	—	23,2	
Wiskundige reserves van de kapitalisatiemaatschappijen	0,6	—	—	—	—	—	—	—	—	—	—	—	0,6	
Diversen	7,3	—	—	—	—	—	—	—	—	—	—	—	10,0	
(Aandelen en deelnemingen)	(2,3)	—	—	—	—	—	—	—	—	—	—	—	(2,4)	
Totaal ...	236,8	1,3	—	0,6	4,4	—	0,1	—	0,1	3,4	0,2	3,8	250,7	
Reserves van de sociale verzekering	32,6	—	—	—	—	—	—	—	—	—	—	—	32,6	
Wiskundige reserves	189,6	—	—	—	—	17,2	—	—	—	—	—	—	206,8	
Obligaties niet verkrijgbaar door elke belegger	—	—	—	—	0,4	—	—	—	—	—	—	—	1,0	
Diversen	9,7	—	0,5	—	2,2	—	—	—	—	—	—	—	14,9	
Totaal ...	231,9	—	0,5	—	2,6	17,2	—	—	—	0,6	—	2,5	255,3	
Direct opvraagbare deposito's	3,8	—	—	0,1	—	—	—	—	—	—	—	—	4,1	
Geld op zeer korte termijn	—	—	—	—	—	2,4	—	—	—	—	—	—	4,0	
Inlagen op spaarboekjes	10,6	—	—	—	—	—	—	—	—	—	—	—	10,6	
Termijndeposito's	2,7	1,0	—	3,1	2,7	0,6	0,6	—	0,3	1,6	—	0,5	13,1	
Verplichtingen in rek.-courant of voorschotrek	—	—	—	—	—	—	—	—	—	—	—	—	2,4	
Obligaties verkrijgbaar door elke belegger	108,0	0,3	—	0,4	3,1	0,1	14,3	0,3	12,0	26,1	0,7	—	165,3	
Obligaties niet verkrijgbaar door elke belegger	—	—	—	—	1,1	5,5	2,0	—	5,0	21,8	—	—	37,7	
Diversen	4,7	—	14,4	—	—	2,2	0,3	—	0,1	—	—	—	29,0	
(Aandelen en deelnemingen)	(0,1)	(...)	(1,2)	(0,7)	(...)	(...)	(0,2)	(—)	(...)	(...)	(...)	(...)	(2,2)	
Totaal ...	129,8	1,3	14,4	3,7	6,9	10,7	18,1	0,3	20,2	49,6	1,2	10,0	266,2	
Niet bepaalde sectoren en aanpassingen	—	2,8	1,4	—	1,8	—	—	15,8	0,8	9,2	7,5	2,6	—	41,9
Totaal van de vorderingen	1.315,0	23,8	52,2	28,0	44,1	199,0	661,7	10,4	267,2	228,9	270,5	64,5	3.165,3	

Noot : Wegens de afrondingen zijn de totalen niet noodzakelijk gelijk aan de som van de posten.

¹ Sommige gegevens in beweging betreffen de Belgisch-Luxemburgse Economische Unie. Cf. noten 2 tot 5 van tabel XII-2.

² Voor de jaren 1957 tot 1959, cf. *Tijdschrift voor Documentatie en Voorlichting*, XXXVIII jaargang, deel I, nr 2, februari 1963; voor het jaar 1960, cf. hetzelfde Tijdschrift, XXXIX jaargang, deel I, nr 3, maart 1964; voor het jaar 1961, cf. hetzelfde Tijdschrift, XLe jaargang, deel II, nr 4, oktober 1965; voor het jaar 1962, cf. hetzelfde Tijdschrift, XLII jaargang, deel I, nr 2, februari 1967; voor het jaar 1963, cf. hetzelfde Tijdschrift, XLIII jaargang, deel I, nr 3, maart 1967; voor het jaar 1964, cf. hetzelfde Tijdschrift, XLIII jaargang, deel I, nr 3, maart 1968; voor het jaar 1965, cf. hetzelfde Tijdschrift, XLIV jaargang, deel I, nr 4, april 1969; voor het jaar 1966, cf. hetzelfde Tijdschrift, XLIV jaargang, deel II, nr 6, december 1969.

XII - 1b. — UITSTAANDE VORDERINGEN EN SCHULDEN OP 31 DECEMBER 1968

(Miljarden franken)

		VORDERINGEN PER SECTOR EN PER SOORT												Totaal van de schulden			
		Niet-financiële nationale sectoren						Buitenland	Financiële instellingen						Niet bepaalde sect. en aanpassingen		
		Bedrijven en particulieren	Parastatale bedrijven	Staat (Schatkist)	Overheidssector niet elders vermeld (o.m. lagere overheid)	Sociale verzekering	Geldschepende instellingen		Renten-fonds	Spaarkassen, hypotheek- en kapitalisatiemaatschappijen	Inst. voor verzekering op het leven en tegen arbeidsongevallen-pensioenfondsen	Niet-geldschepende openbare kredietinstellingen					
													(1)			(2)	(3)
..... Gegevens niet beschikbaar																	
... Nihil of beneden F 50 miljoen																	
— Niet gedane verrichtingen																	
SCHULDEN PER SECTOR EN PER SOORT	Niet-financiële nationale sectoren	Bedrijven en particulieren (1)	Accepten, handelspapier en promessen	0,2	—	—	—	—	—	83,5	—	11,5	—	3,1	0,7	99,0	
			Verplichtingen in rek.-courant of voorschotrek . .	9,8	—	—	—	—	—	96,7	—	0,2	—	—	1,3	—	108,0
			Obligaties	18,0	—	—	—	—	—	—	—	1,1	20,0	—	—	—	39,1
			Andere leningen op halflange en lange termijn .	—	0,1	—	—	0,4	—	—	—	165,1	45,9	159,5	—	—	371,1
			Diversen	—	2,4	2,2	0,2	22,3	—	—	—	2,0	13,0	1,4	—	—	43,4
			(Aandelen en deelnemingen)	(264,6)	(1,5)	(...)	—	(...)	—	—	(1,2)	(—)	(0,5)	(5,8)	(...)	(...)	(273,6)
			Totaal ...	27,8	2,7	2,2	0,2	22,7	—	—	180,2	—	179,9	78,9	165,3	0,7	660,6
	Parastatale bedrijven (2)	Geld op zeer korte termijn	—	—	—	—	—	0,1	—	—	0,2	—	—	—	—	0,3	
		Accepten, handelspapier en promessen	0,4	—	—	—	—	—	—	1,0	—	0,3	—	0,2	—	1,9	
		Verplichtingen in rek.-courant of voorschotrek .	0,1	—	—	—	—	0,1	—	1,3	—	—	—	0,1	—	1,6	
		Obligaties verkrijgbaar door elke belegger	21,0	0,6	—	—	—	3,6	4,5	1,0	5,0	5,1	1,0	—	—	41,8	
		Obligaties niet verkrijgbaar door elke belegger .	—	0,3	—	0,2	—	1,2	4,6	—	1,7	5,0	0,8	0,7	—	14,5	
		Andere leningen op halflange en lange termijn .	—	—	—	0,1	—	1,8	—	—	—	0,2	14,8	—	—	16,9	
		Diversen	7,8	—	6,1	0,7	—	2,0	—	—	—	—	0,1	1,6	—	18,4	
	(Aandelen en deelnemingen)	(1,0)	—	(16,8)	(8,0)	(...)	—	—	(0,1)	(—)	(0,4)	(0,2)	(0,6)	(0,9)	(28,0)		
	Totaal ...	29,3	0,9	6,1	1,0	0,1	8,8	—	11,4	1,2	7,0	10,3	17,0	2,3	95,4		
	Staat (Schatkist) (3)	Gelden van derden	1,9	—	—	1,3	—	—	52,3	—	—	—	—	—	7,1	62,6	
		Certificaten op korte termijn	—	1,5	—	0,2	—	21,0	46,7	5,1	8,2	—	8,9	5,0	96,5		
		Obligaties verkrijgbaar door elke belegger	147,8	3,1	—	2,2	1,9	8,9	62,9	4,1	37,2	48,2	14,0	1,4	331,7		
		Obligaties niet verkrijgbaar door elke belegger .	—	—	—	—	—	12,5	67,9	—	3,3	2,1	0,4	0,6	86,8		
		Diversen	—	0,6	—	—	1,4	0,7	1,7	—	—	0,7	0,1	—	5,3		
	Totaal ...	149,7	5,2	—	3,7	3,3	43,1	231,5	9,2	48,7	51,0	23,5	14,1	582,9			
	Overheidssector niet elders vermeld (o.m. lagere overheid) (4)	Geld op zeer korte termijn	—	—	—	—	—	—	—	—	—	—	—	—	—		
Verplichtingen in rek.-courant of voorschotrek .		—	—	—	—	—	—	10,0	—	—	—	—	—	10,0			
Obligaties verkrijgbaar door elke belegger		24,6	0,5	—	0,3	—	0,5	4,2	1,4	4,3	9,7	1,5	—	47,0			
Obligaties niet verkrijgbaar door elke belegger .		—	—	—	—	—	0,5	1,8	—	14,2	1,9	—	0,4	18,7			
Andere leningen op halflange en lange termijn .		—	6,0	—	—	—	—	—	—	0,9	—	83,0	—	90,0			
Diversen		2,6	0,6	1,5	—	—	—	—	—	—	—	0,2	4,4	9,4			
Totaal ...	27,2	7,1	1,5	0,3	—	1,0	16,0	1,4	19,4	11,6	84,7	4,8	175,1				
Sociale verzekering (5)	Reserves van de sociale verzekering	8,3	—	—	—	—	—	—	—	—	—	—	—	8,3			
	Obligaties verkrijgbaar door elke belegger	—	—	—	—	—	0,2	—	—	—	0,1	—	—	0,3			
	Obligaties niet verkrijgbaar door elke belegger .	—	—	—	—	—	—	0,9	—	0,8	10,7	0,4	2,1	14,9			
	Diversen	25,0	—	0,6	—	0,9	—	—	—	0,6	2,4	—	7,4	36,9			
	Totaal ...	33,3	—	0,6	—	0,9	0,2	0,9	—	1,4	13,2	0,4	9,5	60,4			
Buitenland (6)	Geld op zeer korte termijn (Belgische franken) .	—	—	—	—	—	—	1,2	—	—	—	—	—	1,2			
	Accepten en handelspapier	—	—	—	—	—	—	28,4	—	1,5	—	2,2	2,4	34,6			
	Verplichtingen in rek.-courant of voorschotrek .	—	—	—	—	—	—	13,9	—	0,1	—	—	—	14,0			
	Overige verplichtingen op korte termijn (incl. de goudvoorraad van de N.B.B.)	—	—	—	—	—	—	180,3	—	—	—	—	—	180,3			
	Obligaties	8,5	—	—	—	0,1	—	6,2	0,9	0,4	3,8	0,2	0,6	20,7			
	Verplichtingen van de internationale kredietinstellingen uit hoofde van de inschrijving van België	—	—	15,1	—	—	—	10,3	—	—	—	—	—	25,3			
	Diversen	—	2,1	8,0	—	0,8	—	0,2	—	—	0,5	0,5	—	12,1			
	(Aandelen en deelnemingen)	(...)	(0,2)	(0,5)	—	—	(—)	(2,3)	(—)	(0,3)	(1,5)	(—)	(...)	(4,8)			

SCHULDEN PER SECTOR EN PER SOORT

Financiële instellingen														
Geldscheppende instellingen (7)	Geld	341,1	2,0	4,0	21,4	1,0	—	...	3,9	2,4	0,8	...	376,6	
	Geld op zeer korte termijn	—	...	—	5,2	2,7	...	0,2	...	0,1	8,2	
	Brutoverplichtingen tegenover het buitenland	—	—	—	—	—	149,2	—	—	—	—	—	149,2	
	Deviezendeposito's van de ingezetenen	8,8	—	—	—	—	—	—	—	—	—	—	8,8	
	Inlagen op spaarboekjes van de ingezetenen	71,3	—	—	—	—	—	—	—	—	—	—	71,3	
	Termijndeposito's van de ingezetenen	54,4	—	—	—	—	—	—	—	—	—	—	54,4	
	Verplichtingen niet elders vermeld	—	—	—	—	—	—	22,2	...	—	0,4	...	22,6	
	Obligaties (incl. kasbons)	16,2	—	—	—	—	—	—	...	0,3	—	...	16,5	
	Diversen	0,2	...	0,2	—	—	...	—	—	19,9	20,3	
	(Aandelen en deelnemingen)	(17,2)	—	(0,2)	—	—	—	(0,7)	—	(0,1)	(0,1)	—	(18,3)	
Totaal ...	492,0	2,0	4,2	21,4	1,0	154,4	24,9	...	4,1	2,7	1,2	20,0	727,9	
Rentenfonds (8)	Geld op zeer korte termijn	—	...	—	1,2	1,2	
	Certificaten op korte termijn	—	—	—	—	—	...	6,9	...	2,0	8,9	
	Verplichtingen in rek.-courant of voorschotrek.	—	—	—	—	—	—	—	—	—	—	—	...	
	Diversen	—	—	2,8	—	—	—	—	—	—	—	0,1	2,9	
Totaal ...	—	...	2,8	1,2	6,9	—	2,0	0,1	13,0	
Spaarkassen, hypotheek- en kapitalisatiemaatschappijen (9)	Direct opvraagbare deposito's	6,7	0,1	2,2	—	—	...	1,6	0,5	...	11,1	
	Inlagen op spaarboekjes	218,1	...	—	0,2	...	—	—	0,3	218,6	
	Termijndeposito's	1,6	1,5	3,2	—	—	...	1,5	0,3	1,3	9,4	
	Obligaties (incl. kasbons)	28,7	—	—	—	—	—	—	0,4	0,8	0,1	...	30,0	
	Wiskundige reserves van de kapitalisatiemaatschappijen	0,8	—	—	—	—	—	—	—	—	—	—	0,8	
	Diversen	8,3	0,1	...	0,1	...	2,8	11,3	
	(Aandelen en deelnemingen)	(3,2)	—	—	—	—	—	—	—	(0,1)	—	—	(3,3)	
Totaal ...	264,2	1,5	...	0,3	5,4	—	0,1	...	0,5	3,9	0,9	4,4	281,2	
Instellingen voor verzek. op het leven en tegen arbeidsong. pensioenfondsen (10)	Reserves van de sociale verzekering	33,0	—	—	—	—	—	—	—	—	—	—	33,0	
	Wiskundige reserves	198,6	—	—	—	—	18,1	—	—	—	—	—	216,7	
	Obligaties niet verkrijgbaar door elke belegger	—	0,5	0,5	
	Diversen	13,7	...	0,6	...	1,8	3,4	19,5	
	Totaal ...	245,3	...	0,6	...	1,8	18,1	0,5	...	3,4	269,7
Niet-geldscheppende openbare kredietinstellingen (11)	Direct opvraagbare deposito's	4,0	0,1	0,1	—	0,2	—	0,4	
	Geld op zeer korte termijn	—	...	—	0,3	...	0,1	0,4	0,1	...	0,9	
	Inlagen op spaarboekjes	12,2	...	—	—	—	12,2	
	Termijndeposito's	3,3	1,1	...	3,7	2,6	0,8	0,8	—	0,9	1,0	0,1	15,0	
	Verplichtingen in rek.-courant of voorschotrek.	—	—	—	—	—	—	0,5	—	2,2	...	0,2	2,9	
	Obligaties verkrijgbaar door elke belegger	122,2	0,3	...	0,4	3,7	0,1	18,3	0,6	14,9	27,3	1,7	189,5	
	Obligaties niet verkrijgbaar door elke belegger	—	1,3	5,4	2,2	...	5,8	23,2	...	40,5	
	Diversen	5,8	...	15,5	0,1	...	0,2	10,4	
	(Aandelen en deelnemingen)	(0,1)	(...)	(1,2)	(0,7)	(...)	(...)	(0,2)	(—)	(...)	(...)	(...)	(...)	(2,2)
	Totaal ...	147,5	1,4	15,5	4,2	7,7	6,6	22,0	0,7	24,3	51,6	2,2	13,8	297,5
Niet bepaalde sectoren en aanpassingen (12)			3,6	5,0	...	1,6	—	21,5	0,8	10,3	9,6	3,0	—	55,4
	(19) = (1) tot (12)	1.424,8	26,5	61,6	31,1	45,4	233,5	755,8	14,3	299,6	237,6	301,0	76,1	3.507,4

Noot : Wegens de afrondingen zijn de totalen niet noodzakelijk gelijk aan de som van de posten.

XII - 2. — BEWEGINGEN VAN DE VORDERINGEN EN SCHULDEN IN 1968 ¹

(Miljarden franken)

		VORDERINGEN PER SECTOR EN PER SOORT											Totaal van de schulden (13) = (1) tot (12)			
		Niet-financiële nationale sectoren					Buitenland (6)	Financiële instellingen						Niet bepaalde sect. en aanpassingen (12)		
		Bedrijven en particulieren (1)	Parastatale bedrijven (2)	Staat (Schatkist) (3)	Overheidssector niet elders vermeld (o.m. lagere overheid) (4)	Sociale verzekering (5)		Geldschepende instellingen (7)	Rentenfonds (8)	Spaarkassen, hypotheek- en kapitalisatiemaatschappijen (9)	Inst. voor verzekering op het leven en tegen arbeidsongevallen, pensioenfondsen (10)	Niet-geldschepende openbare kredietinstellingen (11)				
															(1)	(2)
		Gegevens niet beschikbaar														
		... Nihil of beneden F 50 miljoen														
		— Niet geïane verrichtingen														
Niet-financiële nationale sectoren	Bedrijven en particulieren (1)	Accepten, handelspapier en promessen	—	+ 5,7	—	+ 5,7	— 3,1	— 3,4	+ 4,9		
		Verplichtingen in rek.-courant of voorschotrek .	+ 0,4	+ 20,8	—	+ 0,1	+ 0,1	...	+ 21,4		
		Obligaties	+ 1,4	—	— 0,1	+ 1,0	+ 2,2		
		Andere leningen op halflange en lange termijn	—	+ 15,9	+ 1,9	+ 17,6	+ 35,5	
		Diversen	+ 0,2	+ 0,1	+ 0,1	+ 0,6	+ 12,4 ²	—	+ 0,1	+ 1,0	+ 0,6	+ 15,1	
		(Aandelen en deelnemingen)	(+ 12,9)	(+ 0,2)	(...)	(...)	(- 0,6) ³	(...)	(-)	(+ 0,1)	(+ 0,9)	(...)	(...)	(+ 13,5)		
		Totaal ...	+ 1,8	+ 0,2	+ 0,1	+ 0,1	+ 0,7	+ 12,4	+ 26,4	—	+ 21,7	+ 3,9	+ 15,2	— 3,4	+ 79,1	
Niet-financiële nationale sectoren	Parastatale bedrijven (2)	Geld op zeer korte termijn	—	...	—	+ 0,1	...	+ 0,3	— 0,5	— 0,1		
		Accepten, handelspapier en promessen	— 0,4	— 0,4	—	+ 0,1	+ 0,2	...	— 0,6	
		Verplichtingen in rek.-courant of voorschotrek .	— 0,1	+ 0,1	+ 0,1	
		Obligaties verkrijgbaar door elke belegger	+ 1,8	— 0,1	+ 1,6	+ 0,2	+ 0,8	+ 0,4	+ 0,3	+ 5,1	
		Obligaties niet verkrijgbaar door elke belegger .	—	+ 0,1	— 0,2	+ 0,3	— 0,3	+ 0,1	— 0,7	— 0,6	
		Andere leningen op halflange en lange termijn	— 0,3	+ 2,7	+ 2,4			
		Diversen	+ 0,6	+ 0,2	+ 0,1	— 0,4	+ 0,3	+ 0,7			
		(Aandelen en deelnemingen)	(...)	(+ 1,2)	(+ 0,4)	(...)	(...)	(-)	(...)	(...)	(...)	(...)	(+ 1,7)		
		Totaal ...	+ 2,0	+ 0,1	+ 0,2	+ 0,1	...	— 0,4	+ 0,7	+ 0,5	+ 0,8	...	+ 3,4	— 0,4	+ 7,0	
Niet-financiële nationale sectoren	Staat (Schatkist) (3)	Gelden van derden	— 1,5	...	—	— 1,0	+ 8,0	— 0,1	— 1,4	+ 4,0		
		Certificaten op korte termijn	+ 0,6	+ 0,3	+ 5,4	+ 1,6	— 1,4	— 0,4	— 5,6	— 0,1	+ 0,4	
		Obligaties verkrijgbaar door elke belegger	+ 5,4	+ 0,7	— 0,1	— 0,1	— 0,9	+ 8,8	+ 1,1	+ 2,3	+ 6,4	+ 23,7	
		Obligaties niet verkrijgbaar door elke belegger .	—	— 0,2	— 0,5	+ 0,5	+ 0,5	+ 0,2	+ 0,4	+ 0,9	
		Diversen	+ 0,3	— 0,6	— 1,9	+ 0,7	+ 0,1	— 0,1	— 1,6	
		Totaal ...	+ 3,9	+ 1,4	—	— 1,1	— 0,7	— 3,0	+ 23,4	+ 2,7	+ 1,4	— 0,2	+ 0,7	— 1,1	+ 27,4	
Niet-financiële nationale sectoren	Overheidssector niet elders vermeld (o.m. lagere overheid) (4)	Geld op zeer korte termijn	—	...	—		
		Verplichtingen in rek.-courant of voorschotrek	+ 2,1	+ 2,0	
		Obligaties verkrijgbaar door elke belegger	+ 2,6	— 0,1	+ 1,7	+ 0,4	+ 1,2	+ 1,2	+ 0,2	+ 7,2	
		Obligaties niet verkrijgbaar door elke belegger .	—	— 0,2	— 0,1	+ 0,6	— 0,3	+ 0,1	+ 0,2	
		Andere leningen op halflange en lange termijn	— 0,2	+ 8,4	+ 8,2	
		Diversen	+ 0,2	+ 0,1	+ 0,1	+ 0,5	+ 0,8			
		Totaal ...	+ 2,8	— 0,2	+ 0,1	— 0,2	+ 3,6	+ 0,4	+ 1,8	+ 0,9	+ 8,6	+ 0,6	+ 18,4	
Niet-financiële nationale sectoren	Sociale verzekering (5)	Reserves van de sociale verzekering	— 0,4	— 0,4		
		Obligaties verkrijgbaar door elke belegger		
		Obligaties niet verkrijgbaar door elke belegger	+ 0,1	— 0,1	— 2,0	+ 0,2	— 0,2	— 2,0	
		Diversen	+ 0,1	— 0,1	— 0,1	+ 0,9	+ 3,3	+ 4,2	
		Totaal ...	— 0,4	+ 0,1	— 0,1	+ 0,1	— 0,2	— 1,1	+ 0,2	+ 3,1	+ 1,7	
Buitenland	(6)	Geld op zeer korte termijn (Belgische franken) .	—	...	—	—	— 0,6	— 0,6		
		Accepten en handelspapier	+ 7,3	— 0,2	— 0,5	— 0,1	+ 6,5	
		Verplichtingen in rek.-courant of voorschotrek	+ 7,4	+ 7,4	
		Overige verplichtingen op korte termijn (incl. de goudvoorraad van de N.B.B.)	
		Obligaties	+ 9,6	
		Verplichtingen van de internationale kredietinstellingen uit hoofde van de inschrijving van België	+ 9,6
		Diversen	+ 2,3 ⁴	— 0,1	+ 0,5	+ 0,1	— 4,5	+ 4,5	
(Aandelen en deelnemingen)	(+ 13,5) ⁵	(...)	(...)	(-)	(+ 0,8)	(-)	(- 0,1) ⁵	(+ 0,2) ⁵	(-)	(...)	(+ 14,4)		

SCHULDEN PER SECTOR EN PER SOORT

	Financiële instellingen												
	Geldscheppende instellingen (7)				Rentenfonds (8)				Spaarlassen, hypotheek- en kapitalisatiemaatschappijen (9)				
	Instellingen voor verzekering op het leven en tegen arbeidsongefallen (10)				Niet-geldscheppende openbare kredietinstellingen (11)					Niet-bepaalde sectoren en aanpassingen (12)			
(13) = (1) tot (12)													
Geld	+20,1	+ 0,2	- 0,1	+ 3,6	+ 0,4				+ 1,5	- 0,2	+ 0,5		+ 26,1
Geld op zeer korte termijn	—	...	—	+ 1,8	- 0,4	- 0,1	+ 0,1	...	- 0,1	+ 0,1	+ 1,4
Brutoverplichtingen tegenover het buitenland	—	—	—	—	—	+31,5	—	—	—	—	—	—	+ 31,5
Deviezendeposito's van de ingezetenen	+ 0,3	+ 0,3
Inlagen op spaarboekjes van de ingezetenen	+12,1	+ 12,1
Termijndeposito's van de ingezetenen	+ 5,8	+ 5,8
Verplichtingen niet elders vermeld	—	—	...	—	—	—	+ 5,3	...	—	—	+ 0,4	...	+ 5,7
Obligaties (incl. kasbons)	+ 3,0	+ 3,0
Diversen	+ 3,0
(Aandelen en deelnemingen)	(+ 3,3)	(...)	(- 0,1)	(...)	(...)	+ 3,9	(+ 3,2)
Totaal ...	+41,3	+ 0,2	...	+ 3,6	+ 0,4	+33,3	+ 4,9	- 0,1	+ 1,6	- 0,2	+ 0,8	+ 4,0	+ 89,8
Geld op zeer korte termijn	—	...	—	+ 1,3	...	—	+ 1,3
Certificaten op korte termijn	—	—	—	...	—	...	+ 2,6	—	+ 0,1	—	- 0,2	—	+ 2,5
Verplichtingen in rek.-courant of voorschotrek	—	—	—	—	—	—	...	—
Diversen	—	—	...	—	—	—	...	—
Totaal ...	—	+ 1,3	+ 2,6	—	+ 0,1	...	- 0,2	...	+ 3,8
Direct opvraagbare deposito's	+ 1,1	+ 0,7	—	+ 0,3	...	+ 2,0
Inlagen op spaarboekjes	+19,4	- 0,3	—	+ 0,1	+ 19,2
Termijndeposito's	- 0,6	+ 0,2	+ 0,4	—	+ 0,6	+ 0,2	+ 0,2	+ 1,0
Obligaties (incl. kasbons)	+ 6,3	—	+ 0,3	...	+ 0,1	...	+ 6,8
Wiskundige reserves van de kapitalisatiemaatschappijen	+ 0,2	—	—	—	—	—	—	—	—	—	+ 0,2
Diversen	+ 1,0	- 0,1	+ 0,3	+ 1,3
(Aandelen en deelnemingen)	(+ 0,9)	(...)	(+ 0,9)
Totaal ...	+27,4	+ 0,2	...	- 0,2	+ 1,0	+ 0,3	+ 0,6	+ 0,6	+ 0,6	+ 30,5
Reserves van de sociale verzekering	+ 0,4	—	—	—	—	—	—	—	—	—	—	—	+ 0,4
Wiskundige reserves	+ 9,0	—	—	—	—	+ 1,0 ⁶	—	—	—	—	—	—	+ 10,0
Obligaties niet verkrijgbaar door elke belegger	—	- 0,4	- 0,1	- 0,5
Diversen	+ 3,9	...	+ 0,2	...	- 0,4	+ 0,9	+ 4,6
Totaal ...	+13,3	...	+ 0,2	...	- 0,8	+ 1,0	- 0,1	...	+ 0,9	+ 14,5
Direct opvraagbare deposito's	+ 0,3	—	+ 0,3
Geld op zeer korte termijn	—	...	—	- 2,1	...	+ 0,1	- 0,9	...	- 0,2	- 0,1	- 3,1
Inlagen op spaarboekjes	+ 1,6	+ 1,6
Termijndeposito's	+ 0,6	+ 0,1	...	+ 0,6	...	+ 0,3	+ 0,2	—	+ 0,5	- 0,6	+ 0,1	+ 0,2	+ 1,9
Verplichtingen in rek.-courant of voorschotrek	- 0,3	—	+ 0,7	...	+ 0,1	...	+ 0,5
Obligaties verkrijgbaar door elke belegger	+14,1	+ 0,1	+ 0,6	...	+ 4,0	+ 0,2	+ 2,9	+ 1,2	+ 1,0	...	+ 24,1
Obligaties niet verkrijgbaar door elke belegger	—	+ 0,2	...	+ 0,2	...	+ 0,8	+ 1,3	...	+ 0,3	+ 2,9
Diversen	+ 1,1	+ 1,1	+ 3,3	+ 5,6
(Aandelen en deelnemingen)	(...)	(...)	(...)	(...)	(...)	(...)	(...)	(-)	(...)	(...)	(...)	(...)	(...)
Totaal ...	+17,7	+ 0,1	+ 1,1	+ 0,6	+ 0,8	- 1,9	+ 4,2	+ 0,4	+ 4,0	+ 2,0	+ 1,0	+ 3,8	+ 33,8
		+ 0,8	+ 0,4	...	- 0,2	...	+ 5,8	+ 0,1	+ 1,0	+ 2,1	+ 0,4	—	+ 10,4
Totaal van de vorderingen	+112,1	+ 2,8	+ 2,6	+ 3,1	+ 1,3	+42,4	+94,1	+ 3,9	+32,4	+ 8,8	+30,5	+12,1	+346,1

Noot : Wegens de afrondingen zijn de totalen niet noodzakelijk gelijk aan de som van de posten.

1 Voor de jaren 1953, 1959 en 1960, cf. Tijdschrift voor Documentatie en Voorlichting, XXXVIIe jaargang, deel I, nr 2, februari 1963; voor het jaar 1961, cf. hetzelfde Tijdschrift, XXXIXe jaargang, deel I, nr 3, maart 1964; voor het jaar 1962, cf. hetzelfde Tijdschrift, XIe jaargang, deel II, nr 4, oktober 1965; voor het jaar 1963, cf. hetzelfde Tijdschrift, XLIIe jaargang, deel I, nr 2, februari 1967; voor het jaar 1964, cf. hetzelfde Tijdschrift, XLIIIe jaargang, deel I, nr 3, maart 1967; voor het jaar 1965, cf. hetzelfde Tijdschrift, XLIIIe jaargang, deel I, nr 3, maart 1965; voor het jaar 1966, cf. hetzelfde Tijdschrift, XLIIIe jaargang, deel I, nr 3, maart 1965; voor het jaar 1968, cf. hetzelfde Tijdschrift, XLIVe jaargang, deel I, nr 4, april 1969; voor het jaar 1967, cf. hetzelfde Tijdschrift, XLIVe jaargang, deel II, nr 6, december 1969.

2 Cf. rubrieken 4.322, 4.323, 4.324 en 4.33 van tabel IX-1.

3 Cf. rubriek 4.321 van tabel IX-1 (met inbegrip van de obligaties).

4 Cf. rubrieken 4.312, 4.313 en 4.314 van tabel IX-1.

5 Cf. rubriek 4.311 van tabel IX-1 (met inbegrip van de obligaties voor de creditsector « Bedrijven en particulieren »).

6 In de betalingsbalans is deze beweging niet opgenomen in de kapitaalverrichtingen.

XII - 3a. — UITSTAANDE VORDERINGEN EN SCHULDEN OP 31 DECEMBER 1967

Totalen per sector
(Miljarden franken)

..... <i>Gegevens niet beschikbaar</i> .. <i>Nihil of beneden F 50 miljoen</i> — <i>Niet beschikbaar</i>	Bedrijven en particulieren	Parastatale bedrijven	Staat (Schatkist)	Overheids- sector niet elders vermeld	Sociale verzekering	Niet- financiële nationale sectoren samen	Buitenland	Geld- scheppende instellingen	Rentenfonds	Spaarkassen, hypotheek- en kapitali- satiemaat- schappijen	Instellingen voor verzekering op het leven en tegen arbeids- ongevallen, pensioen- fondsen	Niet-geld- scheppende openbare krediet- instellingen	Financiële instellingen samen	Niet bepaalde sectoren en aan- passingen	Totaal van de schulden
	(1)	(2)	(3)	(4)	(5)	(6) = (1) tot (5)	(7)	(8)	(9)	(10)	(11)	(12)	(13) = (8) tot (12)	(14)	(15) = (6) + (7) + (13) + (14)
1. Bedrijven en particulieren	26,0	2,5	2,1	0,1	22,0	52,7	...	153,7	—	158,3	75,0	150,1	537,1	4,1	594,0
2. Parastatale bedrijven	27,3	0,8	6,0	0,8	...	34,9	9,2	10,7	0,7	6,3	10,3	13,6	41,6	2,7	88,4
3. Staat (Schatkist)	145,8	3,8	—	4,7	4,0	158,3	39,4	207,9	6,5	47,3	51,2	22,7	335,6	12,1	545,4
4. Overheidssector niet elders ver- meld	24,4	7,3	1,4	0,3	...	33,4	1,2	12,3	1,0	17,6	10,7	76,2	117,8	4,2	156,7
5. Sociale verzekering	33,7	...	0,5	...	1,0	35,2	0,3	0,7	...	1,6	14,3	0,2	16,8	6,4	58,7
6. Niet-financiële nationale sectoren samen	257,2	14,4	10,0	5,9	27,0	314,5	50,1	385,3	8,2	231,1	161,5	262,8	1.048,9	29,5	1.443,1
7. Buitenland	8,5	2,2	18,9	0,8	30,4	—	218,2	0,9	2,2	3,6	3,1	228,0	2,5	260,8
8. Geldscheppende instellingen	450,7	1,8	4,2	17,7	0,7	475,1	121,1	19,9	0,2	2,5	2,8	0,4	25,8	16,1	638,1
9. Rentenfonds	—	...	2,8	2,8	...	4,2	...	2,0	—	0,1	6,3	0,1	9,2
10. Spaarkassen, hypotheek- en kapi- talisatiemaatschappijen	236,8	1,3	...	0,6	4,4	243,1	0,1	...	0,1	3,4	0,2	3,8	3,8	250,7
11. Instellingen voor verzekering op het leven en tegen arbeidsongeval- len, pensioenfondsen	231,9	...	0,5	...	2,6	235,0	17,2	0,6	...	0,6	2,5	255,3
12. Niet-geldscheppende openbare krei- dientinstellingen	129,8	1,3	14,4	3,7	6,9	156,1	10,7	18,1	0,3	20,2	49,6	1,2	89,4	10,0	266,2
13. Financiële instellingen samen ...	1.049,2	4,4	21,9	22,0	14,6	1.112,1	149,0	42,3	0,5	24,8	56,4	1,9	125,9	32,5	1.419,5
14. Niet bepaalde sectoren en aanpas- singen	2,8	1,4	...	1,8	6,0	15,8	0,8	9,2	7,5	2,6	35,9	—	41,9
15. Totaal van de vorderingen	1.315,0	23,8	52,2	28,0	44,1	1.463,1	199,0	661,7	10,4	267,2	228,9	270,5	1.438,7	64,5	3.165,3
16. Saldo van de vorderingen en schulden	+ 721,0	— 64,6	— 493,2	— 128,7	— 14,6	+ 19,9	— 61,8	+ 23,6	+ 1,2	+ 16,5	— 26,4	+ 4,3	+ 19,2	+ 22,6	—

Noot : Wegens de afrondingen zijn de totalen niet noodzakelijk gelijk aan de som van de posten.

XII - 3b. — UITSTAANDE VORDERINGEN EN SCHULDEN OP 31 DECEMBER 1968

Totalen per sector

(Miljarden franken)

..... Niet beschikbaar ... Nihil of beneden F 50 miljoen — Niet gedane verrichtingen	Bedrijven en particulieren	Parastatale bedrijven	Staat (Schatkist)	Overheids- sector niet elders vermeld	Sociale verzekering	Niet- financiële nationale sectoren samen	Buitenland	Geld- scheppende instellingen	Rentenfonds	Spaarkassen, hypotheek- en kapitali- satiemaat- schappijen	Instellingen voor verzekering op het leven en tegen arbeids- ongevallen, pensioen- fondsen	Niet-geld- scheppende openbare krediet- instellingen	Financiële instellingen samen	Niet bepaalde sectoren en aan- passingen	Totaal van de schulden
	(1)	(2)	(3)	(4)	(5)	(6) = (1) tot (5)	(7)	(8)	(9)	(10)	(11)	(12)	(13) = (8) tot (12)	(14)	(15) = (6) + (7) + (13) + (14)
1. Bedrijven en particulieren	27,8	2,7	2,2	0,2	22,7	55,6	...	180,2	—	179,9	78,9	165,3	604,3	0,7	660,6
2. Parastatale bedrijven	29,3	0,9	6,1	1,0	0,1	37,4	8,8	11,4	1,2	7,0	10,3	17,0	46,9	2,3	95,4
3. Staat (Schatkist)	149,7	5,2	—	3,7	3,3	161,9	43,1	231,5	9,2	48,7	51,0	23,5	363,9	14,1	582,9
4. Overheidssector niet elders ver- meld	27,2	7,1	1,5	0,3	...	36,1	1,0	16,0	1,4	19,4	11,6	84,7	133,1	4,8	175,1
5. Sociale verzekering	33,3	...	0,6	...	0,9	34,8	0,2	0,9	...	1,4	13,2	0,4	15,9	9,5	60,4
6. Niet-financiële nationale sectoren samen	267,3	15,9	10,4	5,2	27,0	325,8	53,1	440,0	11,8	256,4	165,0	290,9	1.164,1	31,4	1.574,4
7. Buitenland	8,5	2,1	23,1	0,9	34,6	—	240,5	0,9	2,0	4,3	2,9	250,6	3,0	288,2
8. Geldscheppende instellingen	492,0	2,0	4,2	21,4	1,0	520,6	154,4	24,9	0,1	4,0	2,7	1,2	92,9	20,0	727,9
9. Rentenfonds	—	...	2,8	2,8	1,3	6,8	...	2,0	—	...	8,8	0,1	13,0
10. Spaarkassen, hypotheek- en kapi- talisatiemaatschappijen	264,2	1,5	...	0,3	5,4	271,4	0,1	...	0,5	3,9	0,9	5,4	4,4	281,2
11. Instellingen voor verzekering op het leven en tegen arbeidsongeval- len, pensioenfondsen	245,3	...	0,6	...	1,8	247,7	18,1	0,5	...	0,5	3,4	269,7
12. Niet-geldscheppende openbare kre- dietinstellingen	147,5	1,4	15,5	4,2	7,7	176,3	6,6	22,0	0,7	24,3	51,6	2,2	100,8	13,8	297,5
13. Financiële instellingen samen ...	1.149,0	4,9	23,1	25,9	15,9	1.218,8	180,4	53,8	0,8	30,8	58,7	4,3	148,4	41,7	1.589,3
14. Niet bepaalde sectoren en aanpas- singen	3,6	5,0	...	1,6	10,2	21,5	0,8	10,3	9,6	3,0	45,2	—	55,4
15. Totaal van de vorderingen	1.424,8	26,5	61,6	31,1	45,4	1.589,4	233,5	755,8	14,3	299,6	237,6	301,0	1.608,3	76,1	3.507,4
16. Saldo van de vorderingen en schulden	+ 764,2	— 68,9	— 521,3	— 144,0	— 15,0	+ 15,0	— 54,7	+ 27,9	+ 1,3	+ 18,4	— 32,1	+ 3,5	+ 19,0	+ 20,7	—

Noot : Wegens de afrondingen zijn de totalen niet noodzakelijk gelijk aan de som van de posten.

XII - 4. — BEWEGINGEN VAN DE VORDERINGEN EN SCHULDEN IN 1968

Totalen per sector
(Miljarden franken)

..... Niet beschikbaar ... Nihil of beneden F 50 miljoen — Niet, gedane verrichtingen	Bedrijven en particulieren	Parastatale bedrijven	Staat (Schatkist)	Overheids- sector niet elders vermeld	Sociale verzekering	Niet- financiële nationale sectoren samen	Buitenland	Geld- scheppende instellingen	Rentenfonds	Spaarkassen, hypotheek- en kapitali- satiemaat- schappijen	Instellingen voor verzekering op het leven en tegen arbeids- ongevallen, pensioen- fondsen	Niet-geld- scheppende openbare krediet- instellingen	Financiële instellingen samen	Niet bepaalde sectoren en aan- passingen	Totaal van de schulden (15) = (6) + (7) + (13) + (14)
	(1)	(2)	(3)	(4)	(5)	(6) = (1) tot (5)	(7)	(8)	(9)	(10)	(11)	(12)	(13) = (8) tot (12)	(14)	
1. Bedrijven en particulieren	+ 1,8	+ 0,2	+ 0,1	+ 0,1	+ 0,7	+ 2,9	+ 12,4	+ 26,4	—	+ 21,7	+ 3,9	+ 15,2	+ 67,2	— 3,4	+ 79,1
2. Parastatale bedrijven	+ 2,0	+ 0,1	+ 0,2	+ 0,1	...	+ 2,4	— 0,4	+ 0,7	+ 0,5	+ 0,8	...	+ 3,4	+ 5,4	— 0,4	+ 7,0
3. Staat (Schatkist)	+ 3,9	+ 1,4	—	— 1,1	— 0,7	+ 3,5	— 3,0	+ 23,4	+ 2,7	+ 1,4	— 0,2	+ 0,7	+ 28,0	— 1,1	+ 27,4
4. Overheidssector niet elders ver- meld	+ 2,8	— 0,2	+ 0,1	+ 2,7	— 0,2	+ 3,6	+ 0,4	+ 1,8	+ 0,9	+ 8,6	+ 15,3	+ 0,6	+ 18,4
5. Sociale verzekering	— 0,4	...	+ 0,1	...	— 0,1	— 0,4	...	+ 0,1	...	— 0,2	— 1,1	+ 0,2	— 1,0	+ 3,1	+ 1,7
6. Niet-financiële nationale sectoren samen	+ 10,1	+ 1,5	+ 0,5	— 0,9	— 0,1	+ 11,1	+ 8,8	+ 54,2	+ 3,6	+ 25,5	+ 3,5	+ 28,1	+ 114,9	— 1,2	+ 133,6
7. Buitenland	+ 2,3	— 0,1	+ 0,5	+ 0,1	+ 2,8	—	+ 22,3	...	— 0,1	+ 0,8	— 0,2	+ 22,8	+ 4,1	+ 29,7
8. Geldscheppende instellingen	+ 41,3	+ 0,2	...	+ 3,6	+ 0,4	+ 45,5	+ 33,3	+ 4,9	— 0,1	+ 1,6	— 0,2	+ 0,8	+ 7,0	+ 4,0	+ 89,8
9. Rentenfonds	—	+ 1,3	+ 2,6	—	+ 0,1	...	— 0,2	+ 2,5	...	+ 3,8
10. Spaarkassen, hypotheek- en kapi- talisatiemaatschappijen	+ 27,4	+ 0,2	...	— 0,2	+ 1,0	+ 28,4	+ 0,3	+ 0,6	+ 0,6	+ 1,5	+ 0,6	+ 30,5
11. Instellingen voor verzekering op het leven en tegen arbeidsongeval- len, pensioenfondsen	+ 13,3	...	+ 0,2	...	— 0,8	+ 12,7	+ 1,0	— 0,1	...	— 0,1	+ 0,9	+ 14,5
12. Niet-geldscheppende openbare kre- dietinstellingen	+ 17,7	+ 0,1	+ 1,1	+ 0,6	+ 0,8	+ 20,3	— 1,9	+ 4,2	+ 0,4	+ 4,0	+ 2,0	+ 1,0	+ 11,6	+ 3,8	+ 33,8
13. Financiële instellingen samen ...	+ 99,7	+ 0,5	+ 1,3	+ 4,0	+ 1,4	+ 106,9	+ 33,7	+ 11,7	+ 0,3	+ 6,0	+ 2,3	+ 2,2	+ 22,5	+ 9,3	+ 172,4
14. Niet bepaalde sectoren en aanpas- singen	+ 0,8	+ 0,4	...	— 0,2	+ 1,0	—	+ 5,8	+ 0,1	+ 1,0	+ 2,1	+ 0,4	+ 9,4	—	+ 10,4
15. Totaal van de vorderingen	+ 112,1	+ 2,8	+ 2,6	+ 3,1	+ 1,3	+ 121,9	+ 42,4	+ 94,1	+ 3,9	+ 32,4	+ 8,8	+ 30,5	+ 169,6	+ 12,2	+ 346,1
16. Saldo van de vorderingen en schulden	+ 33,0	— 4,2	— 24,8	— 15,3	— 0,4	— 11,7	+ 12,7	+ 4,3	+ 0,1	+ 1,9	— 5,7	— 3,3	— 2,8	+ 1,8	—

Noot : Wegens de afrondingen zijn de totalen niet noodzakelijk gelijk aan de som van de posten.

XIII. — GELDSCHEPPENDE INSTELLINGEN
1. — GEZAMENLIJKE BALANSEN VAN DE GELDSCHEPPENDE INSTELLINGEN
(Miljarden franken)

Einde periode	Geldhoeveelheid	Quasi monetaire liquiditeiten			Totaal van de geldhoeveelheid en van de quasi monetaire liquiditeiten (5) = (1) tot (4)	Goudvoorraad en netto deviezen positie	Vorderingen op de overheid		Discontokredieten, voorschotten en acceptokredieten aan bedrijven en particulieren		Vorderingen op en schulden tegenover niet geldschepende financiële instellingen		Obligatieleeningen van de depositobanken	Diversen 4
		In handen van de bedrijven en particulieren		In handen van de Schatkist			Vorderingen op de Staat 2	Vorderingen op de andere openbare besturen 3	Gefinancierd door de geldschepende instellingen	pro memorie : gefinancierd door en buiten de geldschepende instellingen	Op en tegenover het Rentenfonds	Op en tegenover andere instellingen		
		Deposito's in Belgische franken 1	Deposito's in buitenlandse geldsoorten											
(1)	(2)	(3)	(4)	(5)	(6)	(7)	(8)	(9)	(10)	(11)	(12)	(13)	(14)	
1964 Maart	273,3	58,3	10,1	...	341,7	78,3	174,0	4,8	88,4	101,3	7,0	10,6	-11,2	-10,2
Juni	285,6	58,3	8,1	...	352,0	79,4	177,8	5,2	92,2	104,3	8,9	10,0	-11,3	-10,2
September	283,8	64,1	5,0	...	352,9	81,0	175,9	5,0	94,3	105,4	7,8	11,2	-11,3	-11,0
December	297,4	65,1	5,2	...	367,7	88,0	179,7	6,3	98,2	108,5	7,8	11,1	-11,4	-12,0
1965 Maart	292,9	70,6	4,5	...	368,0	87,0	178,7	7,3	98,5	108,8	6,8	12,9	-11,3	-11,9
Juni	309,5	71,1	5,1	...	385,7	92,4	185,5	7,6	102,4	113,4	7,1	12,1	-11,3	-10,1
September	306,4	74,8	3,9	...	385,1	90,4	189,0	7,0	106,9	116,5	4,2	11,8	-11,3	-12,9
December	318,6	77,4	4,4	...	400,4	94,8	191,9	8,6	112,5	124,5	4,7	12,6	-11,4	-13,3
1966 Maart	314,6	82,4	4,2	...	401,2	93,7	191,3	8,3	114,0	127,0	7,2	12,4	-11,5	-14,2
Juni	329,3	81,1	4,9	...	415,3	93,4	197,4	9,5	119,0	131,0	8,8	13,4	-11,5	-14,7
September	322,4	86,4	5,1	...	413,9	89,5	195,6	10,5	125,2	135,7	5,1	15,2	-11,7	-15,5
December	339,7	89,0	5,7	...	434,4	89,2	203,9	12,0	134,9	144,7	4,6	15,7	-12,0	-13,9
1967 Maart	326,4	97,7	6,0	...	430,1	90,8	200,5	8,5	136,4	149,5	5,0	15,3	-12,4	-14,0
Juni	347,5	98,9	7,5	...	453,9	92,9	207,9	11,1	140,4	156,1	8,6	17,7	-12,6	-12,1
September	343,2	105,7	6,9	...	455,8	90,9	214,3	11,4	145,6	159,1	3,8	18,8	-13,1	-15,9
December	350,5	107,9	8,4	...	466,8	97,1	207,9	13,0	156,9	170,8	4,1	17,5	-13,5	-16,2
1968 Maart	350,0	115,9	7,5	...	473,4	94,5	212,1	12,9	159,3	175,3	3,8	20,4	-14,7	-14,9
Juni	372,7	118,3	7,9	...	498,9	97,2	225,3	12,7	166,0	181,5	7,9	19,7	-15,3	-14,6
September	361,8	123,3	9,1	...	494,2	90,1	226,8	13,1	168,0	182,7	7,8	20,6	-15,9	-16,3
December	376,5	125,8	8,8	...	511,1	86,1	231,5	16,8	182,5	196,4	6,8	21,0	-16,5	-17,1
1969 Maart	372,1	135,0	9,7	...	516,8	83,6	236,3	13,9	189,4	204,1	5,6	20,4	-17,2	-15,2
Juni	393,8	135,5	12,6	...	541,9	88,5	243,1	17,3	198,4	210,9	8,7	22,5	-19,0	-17,6
September	373,9	142,2	15,3	...	531,4	85,3	242,6	18,6	195,8	206,7	9,2	26,3	-20,3	-26,1
December	386,3	149,3	14,7	...	550,3	93,6	252,0	19,5	197,2	207,4	5,4	26,7	-21,0	-23,1
1970 Maart	390,1	155,1	13,2	...	558,4	97,6	257,0	20,5	198,6	210,4	4,2	27,9	-22,4	-25,0
Juni	410,8	157,5	13,5	...	581,8	102,0	260,3	22,2	207,9	218,0	6,3	27,1	-23,4	-20,6
September	399,2	165,6	12,9	...	577,7	103,6	v 252,1	v 25,4	207,7	218,3	6,3	v 30,4	-24,2	v -23,6
December	418,6	165,7	11,4	...	595,7	104,8	v 254,2	v 29,0	219,7	232,4	5,4	v 35,9	-25,6	v -27,7

1 Deze deposito's omvatten de termijndeposito's en de op de boekjes ingeschreven deposito's.

2 Incl. het Wegenfonds [cf. de toelichting « Hoofdstukken IX, Betalingsbalans en XIII, Geldschepende instellingen » van het statistisch gedeelte, opgenomen in het Tijdschrift voor Documentatie en Voorlichting (N.B.B.) : XLIII^e jaargang, deel II, nr 3, september 1963].

3 Incl. de vorderingen op de pensioenfondsen.

4 Deze rubriek omvat voornamelijk het saldo van de verrichtingen op halflange en lange termijn van het Muntfonds, van de niet elders ingedeelde vorderingen en schulden op en tegenover ingezetenen, de salderingsrekeningen, de verschillen tussen de vastleggingen en participaties eensdeels en de eigen middelen anderdeels, en, met ingang van 1970, de tegenpost van de netto cumulatieve toekenning aan België van bijzondere trekkingsrechten op het I.M.F.

N. B. — Voor de wijze van opstelling : zie Tijdschrift voor Documentatie en Voorlichting, XXIV^e jaargang, deel II, nr 6, december 1949 — XXX^e jaargang, deel II, nr 5, november 1955 — XXXIII^e jaargang, deel II, nr 5, november 1958 — XLII^e jaargang, deel I, nr 1, januari 1967, deel II, nr 3, september 1967.

— Voor de indeling van de « Geldhoeveelheid », zie tabel 4, hoofdstuk XIII.

— Voor de indeling van de « Goudvoorraad en netto deviezenpositie », zie tabel 5, hoofdstuk XIII.

**XIII - 2. — DE BALANSEN VAN DE NATIONALE BANK VAN BELGIE,
DE GELDSCHEPPENDE OPENBARE INSTELLINGEN EN DE DEPOSITOBANKEN**

a) - Nationale Bank van België — Activa — Driemaandelijke cijfers

(Miljarden franken)

	30-6-66	30-9-66	31-12-66	31-3-67	30-6-67	30-9-67	31-12-67	31-3-68	30-6-68	30-9-68	31-12-68	31-3-69	30-6-69	30-9-69	31-12-69	31-3-70	30-6-70	30-9-70	31-12-70
A. Vorderingen op het buitenland :																			
1. Goud	77,8	76,3	76,2	76,2	76,0	75,7	74,0	70,9	75,6	76,2	76,2	76,1	76,1	76,0	76,0	76,0	76,0	76,5	73,5
2. I.M.F. — Deelneming	14,0	15,2	15,2	15,2	15,2	15,3	14,7	16,2	18,1	18,1	10,3	7,3	6,1	3,5	7,8	10,0	15,4	16,8	19,6
— Leningen ¹	3,4	3,4	3,4	3,4	1,9	1,9	1,9	1,9	5,9	5,5	5,0	4,0	3,5
— Bijzondere trekkingsrechten	—	—	—	—	—	—	—	—	—	—	—	—	—	—	—	4,0	4,7	4,7	10,2
3. Obligaties	0,1	0,1	0,1	0,1	0,1	0,1	0,1	0,1	0,1
4. Uitvoersaccepten in Belgische franken	7,3	6,1	7,6	6,9	6,8	2,7	8,0	5,3	8,1	9,9	14,2	14,4	17,1	15,6	9,8	4,7	7,1	0,2	1,9
5. Vordering op de E.B.U.	—	—	—	—	—	—	—	—	—	—	—	—	—	—	—	—	—	—	—
6. Andere :																			
a) in deviezen	19,7	20,0	21,4	21,3	29,9	34,9	36,1	36,6	24,2	18,2	18,1	17,9	25,0	29,3	35,6	36,5	33,9	41,5	39,0
b) in Belgische franken	1,5	1,5	1,5	1,7	...	0,1	3,0	3,1	3,2	3,1	0,3	0,2	0,4	0,1	...	0,1	0,2
Totaal van de vorderingen op het buitenl.	123,8	122,6	125,4	124,8	129,9	130,7	137,8	134,1	135,2	131,0	124,1	119,9	128,2	124,5	129,2	131,3	137,1	139,7	144,4
B. Vorderingen op de binnenlandse geldschep- pende sector :																			
1. Munten en biljetten	0,4	0,4	0,3	0,4	0,2	0,5	0,3	0,5	0,4	0,4	0,3	0,3	0,3	0,4	0,3	0,4	0,3	0,4	0,2
2. Andere :																			
a) op de Nationale Bank van België	—	—	—	—	—	—	—	—	—	—	—	—	—	—	—	—	—	—	—
b) op de openbare instellingen	0,6	1,1	0,7	1,0
c) op de depositobanken	0,5	0,5	0,3	0,7	0,2	0,1	...
C. Vorderingen op de binnenlandse niet geld- schepende sector :																			
1. Op de Staat ² :																			
a) op ten hoogste één jaar	9,3	10,0	9,6	9,9	10,0	8,8	2,7	6,3	10,0	10,9	15,3	15,8	16,7	16,0	15,5	15,8	15,9	15,7	13,2
b) op meer dan één jaar :																			
— oblig. verkrijgbaar door elke belegger .	2,7	2,6	2,7	2,7	2,7	2,7	2,7	2,8	2,6	2,6	2,6	2,6	2,6	2,6	2,5	2,5	2,5	2,4	2,3
— overige	34,0	34,0	34,0	34,0	34,0	34,0	34,0	34,0	34,0	34,0	34,0	34,0	34,0	34,0	34,0	34,0	34,0	34,0	34,0
2. Op de lagere overheid en de administratieve parastatale instellingen :																			
a) op ten hoogste één jaar	—	—	—	—	—	—	—	—	—	—	—	—	—	—	—	—	—	—	—
b) op meer dan één jaar :																			
— oblig. verkrijgbaar door elke belegger .	0,4	0,4	0,4	0,5	0,5	0,5	0,5	0,5	0,5	0,5	0,5	0,6	0,6	0,6	0,6	0,6	0,6	0,6	0,6
— overige	—	—	—	—	—	—	—	—	—	—	—	—	—	—	—	—	—	—	—
3. Op de bedrijven, particulieren en parastatale bedrijven :																			
a) bankaccepten	1,7	1,7	4,0	0,8	0,2	...	0,8	...	0,9	0,4	1,8	2,8	3,6	4,3	1,9	0,6	1,9	...	1,5
b) handelspapier	2,8	3,1	3,9	2,3	2,4	2,4	5,0	2,7	2,5	2,2	10,0	9,2	9,9	11,3	6,9	3,0	3,2	1,8	3,2
c) voorschotten	0,1	0,1	...	0,2	0,2
d) op ten hoogste één jaar ³	—	—	—	—	—	—	—	—	—	—	—	—	—	—	—	—	—	—	—
e) op meer dan één jaar :																			
— oblig. verkrijgbaar door elke belegger	0,1	0,1	0,2	0,2	0,2	0,2	0,3	0,3	0,3	0,3	0,3	0,3	0,5
— overige	—	—	—	—	—	—	—	—	—	—	—	—	—	—	—	—	—	—	—
4. Op het Rentenfonds : op ten hoogste één jaar	2,9	0,7	0,3	0,3	2,2	3,5	2,9	1,8	2,0	...	—	—	—	—
5. Op de parastatale kredietinstellingen :																			
a) op ten hoogste één jaar	0,8	1,4	2,0	0,3	0,5	0,6	1,0
b) op meer dan één jaar :																			
— oblig. verkrijgbaar door elke belegger	0,1	0,1	0,1	0,1	0,1	0,1	0,1	0,2	0,2	0,2	0,2
— overige	—	—	—	—	—	—	—	—	—	—	—	—	—	—	—	—	—	—	—
D. Andere	34,7	35,6	38,4	36,5	51,4	54,3	53,8	51,3	43,1	49,3	37,2	38,6	51,6	58,3	58,4	59,5	56,2	64,3	55,9
TOTAAL DER ACTIVA ...	212,7	213,0	219,0	212,2	235,0	235,9	237,9	232,3	233,0	234,6	226,7	226,0	251,9	256,6	249,7	248,2	252,2	259,5	256,2

¹ Speciale bons van de Belgische Schatkist (wet van 4-1-1963 - overeenkomst d.d. 1-2-1963).

² Incl. het Wegenfonds (cf. de toelichting « Hoofdstukken IX, Betalingsbalans en XIII, Geldschepende instellingen » van het statistisch gedeelte, opgenomen in het Tijdschrift voor Documentatie en Voorlichting (N.B.B.) : XLIIIe jaargang, deel II, nr 3, september 1968).

³ Andere dan handelspapier.

a) - Nationale Bank van België — Passiva — Driemaandelijke cijfers

(Miljarden franken)

	30-6-66	30-9-66	31-12-66	31-3-67	30-6-67	30-9-67	31-12-67	31-3-68	30-6-68	30-9-68	31-12-68	31-3-69	30-6-69	30-9-69	31-12-69	31-3-70	30-6-70	30-9-70	31-12-70
A. Verplichtingen aan het buitenland :																			
1. I.M.F.	0,2	0,2	0,2	0,2	0,2	0,2	0,2	0,2	0,2	0,2	0,2	0,2	0,2	0,2	0,2	0,2	0,2	0,2	0,3
2. E.B.U.	—	—	—	—	—	—	—	—	—	—	—	—	—	—	—	—	—	—	—
3. Andere :																			
a) in deviezen
b) in Belgische franken ¹	0,6	0,6	0,7	0,6	0,4	0,5	0,7	0,5	0,5	1,5	1,0	2,0	6,3	9,9	0,7	0,8	0,6	0,8	1,0
Totaal der verplichtingen aan het buitenland	0,8	0,8	0,9	0,8	0,6	0,7	0,9	0,7	0,7	1,7	1,2	2,2	6,5	10,1	0,9	1,0	0,8	1,0	1,3
B. Verplichtingen aan de binnenlandse geldscheppende sector :																			
1. Munten en biljetten ²	3,8	3,3	3,5	3,5	3,8	3,6	4,0	3,9	4,4	4,3	4,4	4,8	5,3	4,6	4,9	5,2	5,3	4,8	5,0
2. Andere :																			
a) aan de Nationale Bank van België	—	—	—	—	—	—	—	—	—	—	—	—	—	—	—	—	—	—	—
b) aan de openbare instellingen
c) aan de depositobanken :																			
— monetaire reserve	—	—	—	—	—	—	—	—	—	—	—	—	—	—	—	—	—	—	—
— andere	0,1	0,1	1,3	2,1	0,1	0,2	2,2	2,7	0,1	0,1	0,8	1,2	0,1	0,1	1,0	1,0	0,1	0,1	1,2
C. Verplichtingen aan de binnenlandse niet geldscheppende sector :																			
1. Chartaal geld ³	171,0	170,0	171,8	166,5	176,0	172,4	173,6	170,3	180,9	176,2	178,8	175,6	183,6	177,8	178,1	173,3	181,9	178,7	183,2
2. Giraal geld :																			
a) aangehouden door de bedrijven en particulieren ⁴	0,3	0,3	0,5	0,3	0,3	0,3	0,4	0,4	0,4	0,4	0,8	0,5	0,6	0,6	0,4	0,5	0,4	0,6	0,4
b) aangehouden door de overheid	—	—	—	—	—	—	—	—	—	—	—	—	—	—	—	—	—	—	—
3. Quasi-monetaire liquiditeiten :																			
a) aangehouden door de bedrijven en particulieren :																			
— deposito's in Belgische franken op meer dan één maand	—	—	—	—	—	—	—	—	—	—	—	—	—	—	—	—	—	—	—
— deposito's in Belgische franken op depositoboekjes	—	—	—	—	—	—	—	—	—	—	—	—	—	—	—	—	—	—	—
— deposito's in deviezen	—	—	—	—	—	—	—	—	—	—	—	—	—	—	—	—	—	—	—
b) aangehouden door de Schatkist
4. Obligatieleningen
5. Andere :																			
a) tegenover het Rentenfonds	0,6
b) tegenover de parastatale kredietinstellingen	—	—	—	—	—	—	—	—	—	—	—	—	—	—	—	—	—	—	—
c) tegenover de Schatkist	—	—	—	—	—	—	—	—	—	—	—	—	—	—	—	—	—	—	—
D. Andere	36,7	38,5	41,0	39,0	54,2	58,1	56,8	54,3	46,5	51,9	40,7	41,7	55,8	63,4	64,4	67,2	63,7	74,3	65,1
TOTAAL DER PASSIVA ...	212,7	213,0	219,0	212,2	235,0	235,9	237,9	232,3	233,0	234,6	226,7	226,0	251,9	256,6	249,7	248,2	252,2	259,5	256,2

¹ Incl. de verplichtingen in Belgische franken aan de andere internationale instellingen dan het I.M.F. en de E.B.U.

² Incl. de munten en biljetten van de Schatkist aangehouden door de andere geldscheppende instellingen dan de Nationale Bank.

³ De cijfers van deze rubriek zijn onderschat voor het bedrag van munten en biljetten van de Schatkist aangehouden door de andere geldscheppende instellingen dan de Nationale Bank.

⁴ Incl. de direct opeisbare tegoeden van de parastatale instellingen behalve die van het Rentenfonds welke onder C5a voorkomen.

a) - Nationale Bank van België — Activa — Maandelijks cijfers

(Miljarden franken)

	31-7-69	31-8-69	30-9-69	31-10-69	30-11-69	31-12-69	31-1-70	28-2-70	31-3-70	30-4-70	31-5-70	30-6-70	31-7-70	31-8-70	30-9-70	31-10-70	30-11-70	31-12-70	31-1-71	28-2-71
A. Vorderingen op het buitenland :																				
1. Goud	76,1	76,0	76,0	76,0	75,9	76,0	75,9	76,0	76,0	75,9	76,0	76,0	76,0	75,9	76,5	76,4	76,4	73,5	73,5	73,4
2. I.M.F. — Deelneming	3,5	3,5	3,5	3,6	6,3	7,8	7,8	9,3	10,0	10,3	15,2	15,4	17,1	17,4	16,8	16,7	16,7	19,6	25,8	25,8
— Leningen ¹	—	—	—	—	—	—	—	—	—	—	—	—	—	—	—	—	—	—	—	—
— Bijzondere trekkingsrechten	—	—	—	—	—	—	3,8	3,9	4,0	4,1	4,6	4,7	4,7	4,7	4,7	4,7	4,7	10,2	13,7	13,7
3. Obligaties	—	—	—	—	—	—	—	—	—	—	—	—	—	—	—	—	—	—	—	—
4. Uitvoeraaccepten in Belgische franken	18,4	17,8	15,6	12,5	9,7	9,8	10,7	6,3	4,7	8,4	8,4	7,1	4,9	2,1	0,2	1,8	0,3	1,9	0,6	0,2
5. Vordering op de E.B.U.	—	—	—	—	—	—	—	—	—	—	—	—	—	—	—	—	—	—	—	—
6. Andere :																				
a) in deviezen	25,5	29,0	29,3	34,1	34,1	35,6	36,1	35,6	36,5	37,6	32,9	33,9	38,0	39,2	41,5	43,9	46,5	39,0	42,4	42,9
b) in Belgische franken	1,6	0,1	0,1	0,1	—	—	—	—	0,1	0,1	0,1	—	—	—	—	0,1	0,1	0,2	—	—
Totaal van de vorderingen op het buitenl.	125,1	126,4	124,5	126,3	126,0	129,2	134,3	131,1	131,3	136,4	137,2	137,1	140,7	139,3	139,7	143,6	144,7	144,4	156,0	156,0
B. Vorderingen op de binnenl. geldschep. sector :																				
1. Munt en biljetten	0,3	0,3	0,4	0,4	0,4	0,3	0,3	0,4	0,4	0,4	0,3	0,3	0,3	0,3	0,4	0,4	0,3	0,2	0,3	0,4
2. Andere :																				
a) op de Nationale Bank van België	—	—	—	—	—	—	—	—	—	—	—	—	—	—	—	—	—	—	—	—
b) op de openbare instellingen	—	—	1,0	—	—	—	1,1	—	—	—	—	—	—	—	—	—	—	—	—	—
c) op de depositobanken	0,5	0,8	0,2	—	—	—	0,1	—	—	3,9	—	—	—	—	0,1	—	—	—	—	—
C. Vorderingen op de binnenlandse niet geldschepende sector :																				
1. Op de Staat ² :																				
a) op ten hoogste één jaar	12,5	16,3	16,0	8,3	11,1	15,5	2,9	13,6	15,8	4,3	14,4	15,9	14,4	15,2	15,7	4,9	8,9	13,2	—	0,7
b) op meer dan één jaar :																				
— oblig. verkrijgbaar door elke belegger .	2,6	2,6	2,6	2,6	2,6	2,5	2,5	2,5	2,5	2,5	2,5	2,5	2,4	2,4	2,4	2,4	2,3	2,3	2,4	2,3
— overige	34,0	34,0	34,0	34,0	34,0	34,0	34,0	34,0	34,0	34,0	34,0	34,0	34,0	34,0	34,0	34,0	34,0	34,0	34,0	34,0
2. Op de lagere overheid en de administratieve parastatale instellingen :																				
a) op ten hoogste één jaar	—	—	—	—	—	—	—	—	—	—	—	—	—	—	—	—	—	—	—	—
b) op meer dan één jaar :																				
— oblig. verkrijgbaar door elke belegger .	0,6	0,6	0,6	0,6	0,6	0,6	0,6	0,6	0,6	0,6	0,6	0,6	0,6	0,6	0,6	0,6	0,6	0,6	0,6	0,6
— overige	—	—	—	—	—	—	—	—	—	—	—	—	—	—	—	—	—	—	—	—
3. Op de bedrijven, particulieren en parastatale bedrijven :																				
a) bankaccepten	4,6	5,1	4,3	4,4	3,1	1,9	3,4	0,4	0,6	2,4	0,7	1,9	1,1	—	—	2,1	—	1,5	—	—
b) handelspapier	11,9	14,2	11,3	9,0	6,8	6,9	7,4	4,6	3,0	5,2	3,3	3,2	2,7	1,9	1,8	3,5	1,7	3,2	3,4	3,0
c) voorschotten	—	—	—	—	—	—	—	—	—	—	—	—	—	—	—	—	—	—	—	—
d) op ten hoogste één jaar ³	—	—	—	—	—	—	—	—	—	—	—	—	—	—	—	—	—	—	—	—
e) op meer dan één jaar :																				
— oblig. verkrijgbaar door elke belegger .	0,3	0,3	0,3	0,3	0,3	0,3	0,3	0,3	0,3	0,3	0,3	0,3	0,3	0,3	0,3	0,3	0,4	0,5	0,4	0,4
— overige	—	—	—	—	—	—	—	—	—	—	—	—	—	—	—	—	—	—	—	—
4. Op het Rentenfonds : op ten hoogste één jaar	0,7	0,7	2,0	—	—	—	—	—	—	—	—	—	—	—	—	—	—	—	—	—
5. Op de parastatale kredietinstellingen :																				
a) op ten hoogste één jaar	1,1	0,3	1,0	—	—	—	—	—	—	—	—	—	—	—	—	—	—	—	—	—
b) op meer dan één jaar :																				
— oblig. verkrijgbaar door elke belegger .	0,1	0,1	0,1	0,1	0,1	0,1	0,2	0,2	0,2	0,2	0,2	0,2	0,2	0,2	0,2	0,2	0,2	0,2	0,2	0,3
— overige	—	—	—	—	—	—	—	—	—	—	—	—	—	—	—	—	—	—	—	—
D. Andere	45,8	62,1	58,3	49,4	56,8	58,4	56,1	59,5	59,5	61,0	52,7	56,2	59,1	61,7	64,3	65,7	65,8	55,9	58,8	55,9
TOTAAL DER ACTIVA ...	240,1	263,8	256,6	235,4	241,8	249,7	243,2	247,2	248,2	251,2	246,2	252,2	255,8	255,9	259,5	257,8	258,9	256,2	256,5	253,7

¹ Speciale bons van de Belgische Schatkist (wet van 4-1-1963 - overeenkomst d.d. 1-2-1963).

² Incl. het Wegenfonds [cf. de toelichting « Hoofdstukken IX, Betalingsbalans en XIII, Geldschepende instellingen » van het statistisch gedeelte, opgenomen in het Tijdschrift voor Documentatie en Voorlichting (N.B.B.) : XLIIIIe jaargang, deel II, nr 3, september 1963].

³ Andere dan handelspapier.

a) - Nationale Bank van België — Passiva — Maandelijks cijfers

(Miljarden franken)

	31-7-69	31-8-69	30-9-69	31-10-69	30-11-69	31-12-69	31-1-70	28-2-70	31-3-70	30-4-70	31-5-70	30-6-70	31-7-70	31-8-70	30-9-70	31-10-70	30-11-70	31-12-70	31-1-71	28-2-71
A. Verplichtingen aan het buitenland :																				
1. I.M.F.	0,2	0,2	0,2	0,2	0,2	0,2	0,2	0,2	0,2	0,2	0,2	0,2	0,2	0,2	0,2	0,2	0,2	0,3	0,3	0,3
2. E.B.U.	—	—	—	—	—	—	—	—	—	—	—	—	—	—	—	—	—	—	—	—
3. Andere :																				0,1
a) in deviezen	—	—	—	—	—	—	—	—	—	—	—	—	—	—	—	—	—	—	—	—
b) in Belgische franken ¹	1,7	11,8	9,9	1,0	0,9	0,7	0,6	0,5	0,8	0,7	0,7	0,6	0,7	0,7	0,8	0,6	0,6	1,0	1,0	0,9
Totaal der verplichtingen aan het buitenland	1,9	12,0	10,1	1,2	1,1	0,9	0,8	0,7	1,0	0,9	0,9	0,8	0,9	0,9	1,0	0,8	0,8	1,3	1,3	1,3
B. Verplichtingen aan de binnenlandse geldscheppende sector :																				
1. Munten en biljetten ²	5,0	4,4	4,6	4,4	4,6	4,9	4,5	4,3	5,2	4,4	4,7	5,3	4,8	4,8	4,8	4,4	5,1	5,0	4,8	4,8
2. Andere :																				
a) aan de Nationale Bank van België	—	—	—	—	—	—	—	—	—	—	—	—	—	—	—	—	—	—	—	—
b) aan de openbare instellingen	—	—	—	—	—	—	—	—	—	—	—	—	—	—	—	—	—	—	—	—
c) aan de depositobanken :																				
— monetaire reserve	—	—	—	—	—	—	—	—	—	—	—	—	—	—	—	—	—	—	—	—
— andere	0,1	0,1	0,1	0,1	0,1	1,0	0,1	—	1,0	0,1	0,1	0,1	0,2	0,2	0,1	0,1	0,1	1,2	0,1	0,1
C. Verplichtingen aan de binnenlandse niet geldscheppende sector :																				
1. Chartaal geld ³	183,1	180,5	177,8	174,2	173,4	178,1	173,5	174,5	173,3	176,5	179,4	181,9	182,9	179,9	178,7	178,2	177,0	183,2	177,3	178,5
2. Giraal geld :																				
a) aangehouden door de bedrijven en particulieren ⁴	0,4	0,6	0,6	0,4	0,4	0,4	0,3	0,3	0,5	0,4	0,5	0,4	0,5	0,5	0,6	0,3	0,4	0,4	0,6	1,1
b) aangehouden door de overheid	—	—	—	—	—	—	—	—	—	—	—	—	—	—	—	—	—	—	—	1,6
3. Quasi-monetaire liquiditeiten :																				
a) aangehouden door de bedrijven en particulieren :																				
— deposito's in Belgische franken op meer dan één maand	—	—	—	—	—	—	—	—	—	—	—	—	—	—	—	—	—	—	—	—
— deposito's in Belgische franken op depositoboekjes	—	—	—	—	—	—	—	—	—	—	—	—	—	—	—	—	—	—	—	—
— deposito's in deviezen	—	—	—	—	—	—	—	—	—	—	—	—	—	—	—	—	—	—	—	—
b) aangehouden door de Schatkist	—	—	—	—	—	—	—	—	—	—	—	—	—	—	—	—	—	—	—	—
4. Obligatieleningen	—	—	—	—	—	—	—	—	—	—	—	—	—	—	—	—	—	—	—	—
5. Andere :																				
a) tegenover het Rentenfonds	—	—	—	—	—	—	—	—	—	—	—	—	—	—	—	—	—	—	—	—
b) tegenover de parastatale kredietinstellingen	—	—	—	—	—	—	—	—	—	—	—	—	—	—	—	—	—	—	—	—
c) tegenover de Schatkist	—	—	—	—	—	—	—	—	—	—	—	—	—	—	—	—	—	—	—	—
D. Andere	49,6	66,2	63,4	55,1	62,2	64,4	64,0	67,4	67,2	68,9	60,6	63,7	66,5	69,6	74,3	74,0	75,5	65,1	70,8	67,9
TOTAAL DER PASSIVA ...	240,1	263,8	256,6	235,4	241,8	249,7	243,2	247,2	248,2	251,2	246,2	252,2	255,8	255,9	259,5	257,8	258,9	256,2	256,5	253,7

1 Incl. de verplichtingen in Belgische franken aan de andere internationale instellingen dan het I.M.F.

2 Incl. de munten en biljetten van de Schatkist aangehouden door de andere geldscheppende instellingen dan de Nationale Bank.

3 De cijfers van deze rubriek zijn onderschat voor het bedrag van munten en biljetten van de Schatkist aangehouden door de andere geldscheppende instellingen dan de Nationale Bank.

4 Incl. de direct opeisbare tegoeden van de parastatale instellingen behalve die van het Rentenfonds welke onder 5Ca voorkomen

b) - **Geldscheppende openbare instellingen** ¹ — **Activa** — Driemaandelijkse cijfers

(Miljarden franken)

	30-6-66	30-9-66	31-12-66	31-3-67	30-6-67	30-9-67	31-12-67	31-3-68	30-6-68	30-9-68	31-12-68	31-3-69	30-6-69	30-9-69	31-12-69	31-3-70	30-6-70	30-9-70	31-12-70
A. Vorderingen op het buitenland :																			
1. Goud	—	—	—	—	—	—	—	—	—	—	—	—	—	—	—	—	—	—	—
2. I.M.F. — Deelneming	—	—	—	—	—	—	—	—	—	—	—	—	—	—	—	—	—	—	—
— Leningen	—	—	—	—	—	—	—	—	—	—	—	—	—	—	—	—	—	—	—
— Bijzondere trekkingsrechten	—	—	—	—	—	—	—	—	—	—	—	—	—	—	—	—	—	—	—
3. Obligaties	—	—	—	—	—	—	—	—	—	—	—	—	—	—	—	—	—	—	—
4. Uitvoeraccepten in Belgische franken	0,1	1,1	0,3	0,5	0,6	0,1	0,1	...	0,1	0,1	1,9	1,8	1,2	2,3	3,5
5. Vordering op de E.B.U.	—	—	—	—	—	—	—	—	—	—	—	—	—	—	—	—	—	—	—
6. Andere :																			
a) in deviezen	—	—	—	—	—	—	—	—	—	—	—	—	—	—	—	—	—	—	—
b) in Belgische franken	—	—	—	—	—	—	—	—	—	—	—	—	—	—	—	—	—	—	—
Totaal van de vorderingen op het buitenl.	0,1	1,1	0,3	0,5	0,6	0,1	0,1	...	0,1	0,1	1,9	1,8	1,2	2,3	3,5
B. Vorderingen op de binnenl. geldschep. sector :																			
1. Munten en biljetten	0,1	0,1	0,1	0,1	0,1	...	0,1	0,1	0,1	0,1	...	0,1	0,1	...	0,1	0,1	0,1	0,1	0,1
2. Andere :																			
a) op de Nationale Bank van België
b) op de openbare instellingen	0,1	0,1	0,4	0,1	0,3	0,1	0,3	0,2	0,2	0,1	0,6	0,2	0,1	0,2	0,2	0,2	0,2	0,2	1,0
c) op de depositobanken	0,2	...	0,3	...	0,5	0,1	0,1
C. Vorderingen op de binnenlandse niet geldscheppende sector :																			
1. Op de Staat :																			
a) op ten hoogste één jaar	45,3	40,6	48,5	46,7	46,8	45,4	48,8	49,3	56,7	54,8	57,4	59,0	59,2	52,6	62,1	63,9	61,7	54,4	64,9
b) op meer dan één jaar :																			
— oblig. verkrijgbaar door elke belegger .	6,5	6,5	6,5	6,5	6,7	6,6	6,6	6,5	6,4	6,3	6,3	6,5	6,5	6,4	6,7	6,9	7,1	7,2	7,0
— overige	—	—	—	—	—	—	—	—	—	—	—	—	—	—	—	—	—	—	—
2. Op de lagere overheid en de administratieve parastatale instellingen :																			
a) op ten hoogste één jaar	7,3	8,3	9,6	5,4	7,3	7,3	8,0	7,6	5,5	6,1	10,0	7,0	10,2	11,5	11,4	8,4	9,5	11,9	14,5
b) op meer dan één jaar :																			
— oblig. verkrijgbaar door elke belegger
— overige	—	—	—	—	—	—	—	—	—	—	—	—	—	—	—	—	—	—	—
3. Op de bedrijven, particulieren en parastatale bedrijven :																			
a) bankaccepten	0,1	0,1	0,4	0,1	0,2	0,4	0,8	0,3	0,2	0,1	0,1	...	0,1	0,1	1,5	1,2	0,1	0,6	0,9
b) handelspapier	0,3	0,1	0,5	0,2	0,1	0,5	1,2	0,5	0,6	0,9	1,3	0,6	1,4	1,2	1,3	1,3	1,8	1,1	1,1
c) voorschotten	—	—	—	—	—	—	—	—	—	—	—	—	—	—	—	—	—	—	—
d) op ten hoogste één jaar ²	—	—	—	—	—	—	—	—	—	—	—	—	—	—	—	—	—	—	—
e) op meer dan één jaar :																			
— oblig. verkrijgbaar door elke belegger .	0,1
— overige	0,8	0,9	0,3	0,8	0,7	0,6	0,5	0,3	0,2	0,1	2,0	2,0	...
4. Op het Rentenfonds : op ten hoogste één jaar	1,0
5. Op de parastatale kredietinstellingen :																			
a) op ten hoogste één jaar	0,1	...	0,1
b) op meer dan één jaar :																			
— oblig. verkrijgbaar door elke belegger
— overige	0,1	0,1	0,1	0,1	0,1	0,1	0,1	0,1	0,1	0,1	0,1	0,1	0,1	0,1	0,1	0,1	0,1	0,1	0,1
D. Andere	2,4	3,4	4,9	3,7	3,6	4,2	4,0	4,6	4,7	2,9	4,6	3,9	3,7	3,4	3,0	2,1	4,0	3,4	1,0
TOTAAL DER ACTIVA ...	63,1	60,2	71,4	63,7	65,9	66,3	70,9	70,0	75,6	71,6	81,0	77,5	81,7	76,6	88,4	86,0	87,8	83,3	94,1

¹ Bestuur der Postchecks, Belgisch Muntfonds (activa op korte termijn en obligaties), Gemeentekrediet van België (activa die de tegenwaarde vormen van de direct en op ten hoogste één maand opeisbare passiva), Herdiscontering- en Waarborginstituut (activa gefinancierd door een beroep op de geldscheppende instellingen). Met betrekking tot het Belgisch Muntfonds is de tegenwaarde van het overschot van de getelde passiva op de getelde activa opgenomen in rubriek D. - Andere .

² Andere dan handelspapier.

b) - Geldscheppende openbare instellingen ¹ — Passiva — Driemaandelijke cijfers

(Miljarde franken)

	30-6-66	30-9-66	31-12-66	31-3-67	30-6-67	30-9-67	31-12-67	31-3-68	30-6-68	30-9-68	31-12-68	31-3-69	30-6-69	30-9-69	31-12-69	31-3-70	30-6-70	30-9-70	31-12-70
A. Verplichtingen aan het buitenland :																			
1. I.M.F.	—	—	—	—	—	—	—	—	—	—	—	—	—	—	—	—	—	—	—
2. E.B.U.	—	—	—	—	—	—	—	—	—	—	—	—	—	—	—	—	—	—	—
3. Andere :																			
a) in deviezen	—	—	—	—	—	—	—	—	—	—	—	—	—	—	—	—	—	—	—
b) in Belgische franken	2,0	1,2	1,2	1,1	0,8	0,6	1,1	1,1	0,3	0,4	0,6	0,8	0,3	0,3	0,4	0,1	0,1	0,1	1,3
Totaal der verplichtingen aan het buitenland	2,0	1,2	1,2	1,1	0,8	0,6	1,1	1,1	0,3	0,4	0,6	0,8	0,3	0,3	0,4	0,1	0,1	0,1	1,3
B. Verplichtingen aan de binnenlandse geldscheppende sector :																			
1. Munten en biljetten ²	0,4	0,4	0,3	0,4	0,2	0,4	0,3	0,5	0,4	0,4	0,3	0,3	0,3	0,4	0,3	0,4	0,3	0,3	0,3
2. Andere :																			
a) aan de Nationale Bank van België	0,6	1,1	0,7	1,0
b) aan de openbare instellingen	0,1	...	0,4	0,1	0,3	0,1	0,3	0,2	0,1	0,1	0,6	0,2	0,1	0,2	0,1	0,2	0,2	0,2	0,7
c) aan de depositobanken :																			
— monetaire reserve	—	—	—	—	—	—	—	—	—	—	—	—	—	—	—	—	—	—	—
— andere	0,6	0,7	5,8	2,3	0,7	1,5	5,6	2,9	0,6	1,4	5,3	3,3	1,6	2,1	10,1	6,6	3,3	4,7	8,2
C. Verplichtingen aan de binnenlandse niet geldscheppende sector :																			
1. Chartaal geld ³	6,7	6,8	6,9	6,9	6,9	6,8	6,5	6,3	6,5	6,5	6,6	6,5	6,8	6,8	7,1	7,0	7,2	7,3	7,5
2. Giraal geld :																			
a) aangehouden door de bedrijven en particulieren ⁴	41,2	38,5	41,9	38,9	41,6	40,1	39,5	39,8	42,8	42,8	46,8	42,5	48,7	43,8	44,8	44,8	48,3	46,0	50,8
b) aangehouden door de overheid	12,0	12,0	14,9	14,0	15,4	15,8	17,4	18,4	24,0	19,6	20,8	22,7	23,2	22,0	25,6	26,9	28,4	24,7	25,3
3. Quasi-monetaire liquiditeiten :																			
a) aangehouden door de bedrijven en particulieren :																			
— deposito's in Belgische franken op meer dan één maand	—	—	—	—	—	—	—	—	—	—	—	—	—	—	—	—	—	—	—
— deposito's in Belgische franken op depositoboekjes	—	—	—	—	—	—	—	—	—	—	—	—	—	—	—	—	—	—	—
— deposito's in deviezen	—	—	—	—	—	—	—	—	—	—	—	—	—	—	—	—	—	—	—
b) aangehouden door de Schatkist	—	—	—	—	—	—	—	—	—	—	—	—	—	—	—	—	—	—	—
4. Obligatieleningen	—	—	—	—	—	—	—	—	—	—	—	—	—	—	—	—	—	—	—
5. Andere :																			
a) tegenover het Rentenfonds ⁵	1,0	0,2	0,8	0,9	0,4	—	—	—	—
b) tegenover de parastatale kredietinstellingen	0,1	0,1
c) tegenover de Schatkist	—	—	—	—	—	—	—	—	—	—	—	—	—	—	—	—	—	—	—
D. Andere
TOTAAL DER PASSIVA ...	63,1	60,2	71,4	63,7	65,9	66,3	70,9	70,0	75,6	71,6	81,0	77,5	81,7	76,6	88,4	86,0	87,8	83,3	94,1

¹ Bestuur der Postchecks, Belgisch Muntfonds (munten en biljetten), Gemeentekrediet van België (direct en op ten hoogste één maand opeisbare passiva), Herdiscontering- en Waarborginstituut (passiva t.o.v. geldscheppende instellingen).² Alleen de munten en biljetten in de handen van de Nationale Bank van België.³ De cijfers zijn overschat voor een bedrag gelijk aan de munten en biljetten van de Schatkist, die door de andere geldscheppende instellingen dan de Nationale Bank van België worden aangehouden.⁴ Incl. de direct opeisbare tegoeden van de parastatale instellingen, behalve die van bepaalde administratieve parastatale instellingen welke in rubriek C2b begrepen zijn.

c) - Depositobanken — Activa — Driemaandelijks cijfers

(Miljarden franken)

	30-6-66	30-9-66	31-12-66	31-3-67	30-6-67	30-9-67	31-12-67	31-3-68	30-6-68	30-9-68	31-12-68	31-3-69	30-6-69	30-9-69	31-12-69	31-3-70	30-6-70	30-9-70	31-12-70
A. Vorderingen op het buitenland :																			
1. Goud	—	—	—	—	—	—	—	—	—	—	—	—	—	—	—	—	—	—	—
2. I.M.F. — Deelneming	—	—	—	—	—	—	—	—	—	—	—	—	—	—	—	—	—	—	—
— Leningen	—	—	—	—	—	—	—	—	—	—	—	—	—	—	—	—	—	—	—
— Bijzondere trekkingsrechten	—	—	—	—	—	—	—	—	—	—	—	—	—	—	—	—	—	—	—
3. Obligaties	1,8	1,8	1,9	1,9	2,4	2,4	2,3	4,1	4,9	5,7	6,1	6,2	6,6	7,7	7,3	5,8	9,4	10,0	14,6
4. Uitvoeraaccepten in Belgische franken	4,6	6,0	5,6	5,4	7,6	8,2	6,4	7,5	7,7	5,7	6,4	5,8	6,6	6,7	6,5	8,8	9,7	13,5	12,6
5. Vordering op de E.B.U.	—	—	—	—	—	—	—	—	—	—	—	—	—	—	—	—	—	—	—
6. Andere :																			
a) in deviezen	43,3	43,3	52,6	48,5	54,1	52,3	60,1	63,2	79,8	79,3	85,6	97,5	133,9	136,8	134,4	133,0	173,3	171,0	198,1
b) in Belgische franken	7,2	7,8	8,3	10,3	10,7	11,5	11,3	13,6	16,2	17,1	18,2	19,6	20,6	21,5	19,9	20,1	20,5	21,4	20,8
Totaal van de vorderingen op het buitenl.	56,9	58,9	68,4	66,1	74,8	74,4	80,1	88,4	108,6	107,8	116,3	129,1	167,7	172,7	168,1	167,7	212,9	215,9	246,1
B. Vorderingen op de binnenlandse geldschepende sector :																			
1. Munten en biljetten	3,7	3,2	3,4	3,4	3,7	3,5	3,9	3,8	4,3	4,2	4,4	4,7	5,2	4,6	4,8	5,1	5,2	4,7	5,0
2. Andere :																			
a) op de Nationale Bank van België																			
— monetaire reserve	—	—	—	—	—	—	—	—	—	—	—	—	—	—	—	—	—	—	—
— andere	0,1	0,1	1,3	2,1	0,1	0,2	2,2	2,7	0,1	0,1	0,8	1,2	0,1	0,1	1,0	1,0	0,1	0,1	1,2
b) op de openbare instellingen	0,6	0,6	5,8	2,3	0,7	1,5	5,6	2,9	0,6	1,4	5,3	3,3	1,6	2,1	10,1	6,6	3,3	4,5	7,1
c) op de depositobanken	5,1	5,5	6,2	5,6	6,9	7,3	7,9	10,5	10,6	11,8	12,9	14,5	18,8	19,9	20,2	18,9	23,3	25,0	28,8
C. Vorderingen op de binnenlandse niet geldschepende sector :																			
1. Op de Staat ¹ :																			
a) op ten hoogste één jaar	33,7	31,9	34,0	32,0	37,6	42,0	34,9	34,7	35,6	32,7	28,1	32,0	35,6	39,5	37,1	39,5	41,3	v 39,4	v 28,0
b) op meer dan één jaar :																			
— oblig. verkrijgbaar door elke belegger .	38,3	40,4	37,9	38,1	38,9	41,2	44,7	45,6	46,3	51,7	54,0	53,0	55,7	59,6	61,5	62,7	66,2	v 67,2	v 71,8
— overige	27,6	29,5	30,7	30,5	31,3	33,6	33,4	33,0	33,7	33,7	33,9	33,4	32,8	31,9	32,5	31,7	31,6	v 31,7	v 32,9
2. Op de lagere overheid en de administratieve parastatale instellingen :																			
a) op ten hoogste één jaar	—	—	—	—	—	—	—	—	0,3	0,3	0,3	0,3	0,3	0,3	0,6	0,6	1,1	v 1,9	v 1,9
b) op meer dan één jaar :																			
— oblig. verkrijgbaar door elke belegger .	0,7	0,8	0,9	1,0	1,1	1,1	2,0	2,3	3,7	3,7	3,7	3,7	3,7	3,7	4,7	8,3	8,0	v 8,1	v 9,1
— overige	1,0	1,0	1,1	1,6	2,1	2,5	2,6	2,5	2,6	2,5	2,3	2,4	2,5	2,5	2,3	2,6	2,9	v 2,9	v 2,9
3. Op de bedrijven, particulieren en parastatale bedrijven :																			
a) bankaccepten	7,3	7,0	7,3	7,1	5,9	6,9	6,9	7,4	6,6	5,0	4,2	3,6	3,8	3,9	3,9	5,8	7,4	9,1	6,3
b) handelspapier	47,3	48,4	55,5	56,5	58,3	60,9	64,6	67,5	68,9	68,6	67,1	70,4	74,0	74,9	82,2	84,2	87,4	85,5	91,7
c) voorschotten	59,6	64,8	63,3	69,4	73,3	74,5	77,7	80,8	86,3	90,7	98,0	102,8	105,3	100,1	99,4	102,5	106,2	109,5	114,8
d) op ten hoogste één jaar ²	0,1	0,1	0,3	0,6	1,4	1,0	1,0	1,1	0,3	0,3	0,9	1,2	1,2	1,2	1,4	1,8	2,0	v 1,8	v 2,0
e) op meer dan één jaar :																			
— oblig. verkrijgbaar door elke belegger .	1,5	1,5	1,5	2,0	2,3	2,8	2,9	2,8	3,5	3,3	4,3	4,1	4,1	4,4	4,4	4,2	4,7	v 4,7	v 7,2
— overige	1,7	2,0	2,0	1,9	1,1	2,0	3,0	3,0	3,4	3,9	3,7	3,4	3,9	4,1	4,6	4,2	4,2	v 4,2	v 4,5
4. Op het Rentenfonds : op ten hoogste één jaar	5,9	4,4	4,3	4,7	6,4	6,8	4,2	4,6	5,4	6,3	6,8	5,6	6,9	6,2	5,4	—	—	—	—
5. Op de parastatale kredietinstellingen :																			
a) op ten hoogste één jaar	0,5	0,7	1,0	1,0	1,0	0,9	1,0	3,3	1,8	1,9	2,1	1,6	2,2	1,7	2,2	2,1	1,7	v 1,9	v 2,8
b) op meer dan één jaar :																			
— oblig. verkrijgbaar door elke belegger .	11,7	12,4	13,2	12,9	13,4	14,1	14,1	15,6	16,1	16,6	17,0	16,9	18,1	19,0	20,2	22,3	22,8	v 23,4	v 28,6
— overige	1,4	1,4	1,4	1,6	2,1	2,1	2,0	1,9	2,2	2,2	2,2	2,0	1,9	4,5	4,2	4,6	5,2	v 5,2	v 5,2
D. AnCere	45,3	46,0	49,0	47,1	54,1	48,6	50,1	52,4	56,9	55,1	59,6	61,4	71,5	64,7	62,4	67,6	74,2	v 82,0	v 78,4
TOTAAL DER ACTIVA ...	350,0	360,6	388,5	387,5	416,5	427,9	444,8	466,8	497,8	503,8	527,9	550,6	616,9	621,6	633,2	644,0	711,7	728,7	776,3

¹ Incl. het Wegenfonds [cf. de toelichting « Hoofdstukken IX, *Betalingsbalans* en XIII, *Geldschepende instellingen* » van het statistisch gedeelte, opgenomen in het *Tijdschrift voor Documentatie en Voorlichting* (N.B.B.) : XLIIIe jaargang, deel II, nr 3, september 1968].

² Andere dan handelspapier.

c) - Depositobanken — Passiva — Driemaandelijke cijfers

(Miljarden franken)

	30-6-66	30-9-66	31-12-66	31-3-67	30-6-67	30-9-67	31-12-67	31-3-68	30-6-68	30-9-68	31-12-68	31-3-69	30-6-69	30-9-69	31-12-69	31-3-70	30-6-70	30-9-70	31-12-70
A. Verplichtingen aan het buitenland :																			
1. I.M.F.	—	—	—	—	—	—	—	—	—	—	—	—	—	—	—	—	—	—	—
2. E.B.U.	—	—	—	—	—	—	—	—	—	—	—	—	—	—	—	—	—	—	—
3. Andere :																			
a) in deviezen	62,3	67,1	78,3	73,2	84,1	85,3	89,3	94,8	110,1	110,7	113,9	123,4	163,4	169,8	169,6	164,3	206,6	207,4	236,5
b) in Belgische franken ¹	22,3	22,8	24,3	25,0	26,3	28,7	29,8	31,9	36,2	35,9	38,7	39,0	37,3	31,8	34,7	37,8	41,7	45,7	50,2
Totaal der verplichtingen aan het buitenland	84,6	89,9	102,6	98,2	110,4	114,0	119,1	126,7	146,3	146,6	152,6	162,4	200,7	201,6	204,3	202,1	248,3	253,1	286,7
B. Verplichtingen aan de binnenlandse geldscheppende sector :																			
1. Munten en biljetten	—	—	—	—	—	—	—	—	—	—	—	—	—	—	—	—	—	—	—
2. Andere :																			
a) aan de Nationale Bank van België	0,4	0,5	0,3	0,7	0,2
b) aan de openbare instellingen	0,1	0,2	...	0,3	...	0,5	0,1	0,1
c) aan de depositobanken	5,1	5,5	6,2	5,6	6,9	7,3	7,9	10,5	10,7	11,8	12,9	14,5	18,8	19,9	20,1	18,9	23,3	25,0	28,7
C. Verplichtingen aan de binnenlandse niet geldscheppende sector :																			
1. Chartaal geld	—	—	—	—	—	—	—	—	—	—	—	—	—	—	—	—	—	—	—
2. Giraal geld :																			
a) aangehouden door de bedrijven en particulieren	98,2	94,8	103,6	99,8	107,3	107,8	113,1	114,8	118,1	116,2	122,8	124,4	130,9	122,8	130,3	137,6	144,6	142,0	151,5
b) aangehouden door de overheid	—	—	—	—	—	—	—	—	—	—	—	—	—	—	—	—	—	—	—
3. Quasi-monetaire liquiditeiten :																			
a) aangehouden door de bedrijven en particulieren :																			
— deposito's in Belgische franken op meer dan één maand	38,2	42,4	42,4	47,4	46,8	50,5	50,4	54,8	54,8	56,8	56,3	62,1	62,3	69,1	77,7	83,9	85,6	92,2	91,4
— deposito's in Belgische franken op depositoboekjes	42,9	44,1	46,6	50,2	52,1	55,2	57,4	61,1	63,5	66,5	69,4	72,9	73,2	73,2	71,6	71,2	71,9	73,4	74,3
— deposito's in deviezen	4,9	5,1	5,7	6,0	7,5	6,9	8,4	7,5	7,8	9,1	8,8	9,7	12,6	15,3	14,7	13,2	13,5	12,9	11,3
b) aangehouden door de Schatkist	—	—	—	—	—	—	—	—	—	—	—	—	—	—	—	—	—	—	—
4. Obligatieleningen	11,5	11,7	12,0	12,4	12,6	13,1	13,5	14,7	15,3	15,9	16,5	17,3	18,9	20,3	21,0	22,4	23,4	24,2	25,6
5. Andere :																			
a) tegenover het Rentenfonds	1,4	0,1	1,0	—	—	—	—
b) tegenover de parastatale kredietinstellingen	0,1	0,2	...	0,3	0,3	0,4	0,1	0,4	0,6	0,4	0,5	0,7	0,5	0,2	0,3	1,4	2,8	0,4	1,2
c) tegenover de Schatkist	—	—	—	—	—	—	—	—	—	—	—	—	—	—	—	—	—	—	—
D. Andere	64,5	66,4	69,4	67,6	72,6	71,3	74,7	76,3	80,3	79,5	87,1	86,2	98,2	99,0	93,2	93,3	98,3	105,5	105,6
TOTAAL DER PASSIVA ...	350,0	360,6	388,5	387,5	416,5	427,9	444,8	466,8	497,8	503,8	527,9	550,6	616,9	621,6	633,2	644,0	711,7	728,7	776,3

¹ Incl. de verplichtingen in Belgische franken aan de internationale instellingen gevestigd in de B.L.E.U.

d) - Totaal der geldscheppende instellingen — Passiva — Driemaandelijke cijfers

(Miljarden franken)

	30-6-66	30-9-66	31-12-66	31-3-67	30-6-67	30-9-67	31-12-67	31-3-68	30-6-68	30-9-68	31-12-68	31-3-69	30-6-69	30-9-69	31-12-69	31-3-70	30-6-70	30-9-70	31-12-70	Kolom van tabel VIII-1 « Gemenebestelijke balansen van de geldscheppende instellingen » waarin de rubriek begrepen is	
A. Verplichtingen aan het buitenland :																					
1. I.M.F.	0,2	0,2	0,2	0,2	0,2	0,2	0,2	0,2	0,2	0,2	0,2	0,2	0,2	0,2	0,2	0,2	0,2	0,2	0,2	0,3	
2. E.B.U.	—	—	—	—	—	—	—	—	—	—	—	—	—	—	—	—	—	—	—	—	
3. Andere :																					
a) in deviezen	62,9	67,7	78,3	73,2	84,5	85,7	89,3	94,8	110,1	110,7	113,9	123,4	163,4	169,8	169,6	164,3	206,6	207,4	236,5		
b) in Belgische franken ¹	24,3	24,0	26,2	26,7	27,1	29,4	31,6	33,5	37,0	37,8	40,3	41,8	43,9	42,0	35,8	38,7	42,4	46,6	52,5		
Totaal der verplichtingen aan het buitenland	87,4	91,9	104,7	100,1	111,8	115,3	121,1	128,5	147,3	148,7	154,4	165,4	207,5	212,0	205,6	203,2	249,2	254,2	289,3	(6)	
B. Verplichtingen aan de binnenlandse geldscheppende sector :																					
1. Munten en biljetten ²	4,2	3,7	3,8	3,9	4,0	4,0	4,3	4,4	4,8	4,7	4,7	5,1	5,6	5,0	5,2	5,6	5,6	5,1	5,3		
2. Andere :																					
a) aan de Nationale Bank van België	1,0	0,5	1,4	1,4	1,2		
b) aan de openbare instellingen	0,1	0,1	0,4	0,1	0,3	0,1	0,5	0,2	0,4	0,1	1,1	0,3	0,2	0,2	0,1	0,2	0,2	0,2	0,7		
c) aan de depositobanken :																					
— monetaire reserve	—	—	—	—	—	—	—	—	—	—	—	—	—	—	—	—	—	—	—		
— andere	5,8	6,3	13,3	10,0	7,7	9,0	15,7	16,1	11,4	13,3	19,0	19,0	20,5	22,1	31,2	26,5	26,7	29,8	38,1		
C. Verplichtingen aan de binnenlandse niet geldscheppende sector :																					
1. Chartaal geld ³	177,7	176,8	178,7	173,4	182,9	179,2	180,1	176,6	187,4	182,7	185,4	182,1	190,4	184,6	185,2	180,3	189,1	186,0	190,7	(1)	
2. Giraal geld :																					
a) aangehouden door de bedrijven en particulieren ⁴	139,7	133,6	146,0	139,0	149,2	148,2	153,0	155,0	161,3	159,4	170,4	167,4	180,2	167,2	175,5	182,9	193,3	188,6	202,7	(1)	
b) aangehouden door de overheid	12,0	12,0	14,9	14,0	15,4	15,8	17,4	18,4	24,0	19,6	20,8	22,7	23,2	22,0	25,6	26,9	28,4	24,7	25,3	(1)	
3. Quasi-monetaire liquiditeiten :																					
a) aangehouden door de bedrijven en particulieren :																					
— deposito's in Belgische franken op meer dan één maand	38,2	42,4	42,4	47,4	46,8	50,5	50,4	54,8	54,8	56,8	56,3	62,1	62,3	69,1	77,7	83,9	85,6	92,2	91,4	(2)	
— deposito's in Belgische franken op depositoboekjes	42,9	44,1	46,6	50,2	52,1	55,2	57,4	61,1	63,5	66,5	69,4	72,9	73,2	73,2	71,6	71,2	71,9	73,4	74,3	(2)	
— deposito's in deviezen	4,9	5,1	5,7	6,0	7,5	6,9	8,4	7,5	7,8	9,1	8,8	9,7	12,6	15,3	14,7	13,2	13,5	12,9	11,3	(3)	
b) aangehouden door de Schatkist	(4)
4. Obligatieleningen	11,5	11,7	12,0	12,4	12,6	13,1	13,5	14,7	15,3	15,9	16,5	17,3	18,9	20,3	21,0	22,4	23,4	24,2	25,6	(13)	
5. Andere :																					
a) tegenover het Rentenfonds ⁵	3,0	0,2	0,8	1,0	1,4	(11)	
b) tegenover de parastatale kredietinstellingen	0,2	0,2	...	0,3	0,3	0,4	0,1	0,4	0,6	0,4	0,5	0,8	0,5	0,2	0,3	1,4	2,8	0,4	1,2	(12)	
c) tegenover de Schatkist	—	—	—	—	—	—	—	—	—	—	—	—	—	—	—	—	—	—	—	(7)	
D. Andere	101,2	104,9	110,4	106,6	126,8	129,4	131,5	130,6	126,8	131,4	127,8	127,9	154,0	162,4	157,6	160,5	162,0	179,8	170,7	(14)	
TOTAAL DER PASSIVA ...	625,8	633,8	678,9	663,4	717,4	730,1	753,6	769,1	806,4	810,0	835,6	854,1	950,5	954,8	971,3	978,2	1.051,7	1.071,5	1.126,6		

¹ Voor de N.B.B. inbegrepen de verbintenissen in Belgische franken tegenover de internationale instellingen andere dan het I.M.F. en de E.B.U.; voor de andere geldscheppende instellingen, inbegrepen de verbintenissen in Belgische franken tegenover de internationale instellingen gevestigd in de B.L.E.U., sedert men deze heeft kunnen verwijderen uit de binnenlandse niet geldscheppende sector, d.i. sedert juni 1958.

² N.B.B. : inclusief de munten en biljetten van de Schatkist die door andere geldscheppende instellingen dan de Nationale Bank van België worden aangehouden. *Geldscheppende openbare instellingen* : alleen de munten en biljetten van de Schatkist in de handen van de Nationale Bank van België.

³ De cijfers van deze rubriek zijn onderschat voor de Nationale Bank van België en overschat voor de openbare instellingen voor een bedrag gelijk aan de munten en biljetten van de Schatkist, die door de andere geldscheppende instellingen dan de Nationale Bank van België worden aangehouden.

⁴ N.B.B. : inclusief de rekeningen op zicht van de parastatale instellingen, behalve die van het Rentenfonds, welke onder C5a of D. « Andere » voorkomt. *Geldscheppende openbare instellingen* : inclusief de rekeningen op zicht van de parastatale instellingen, behalve die van bepaalde administratieve parastatale instellingen welke in rubriek C2b begrepen zijn.

⁵ Op de data, waarop het Rentenfonds geen cijfers heeft gepubliceerd, zijn de verplichtingen aan het Rentenfonds begrepen in rubriek D. « Andere ».

XIII - 3. — GELDHOEVEELHEID EN QUASI-MONETAIRE LIQUIDITEITEN
(Veranderingen in miljarden franken)

A. - VERANDERINGEN

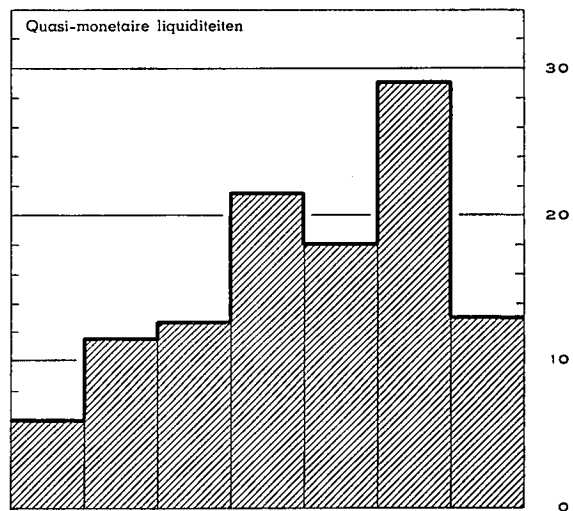
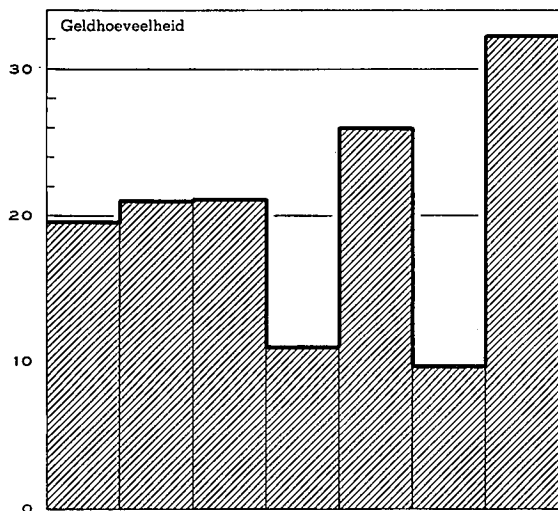

B. - OORZAKEN VAN DE VERANDERINGEN

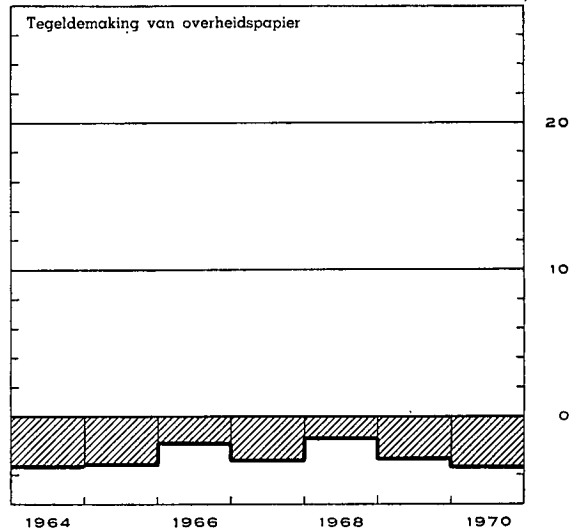
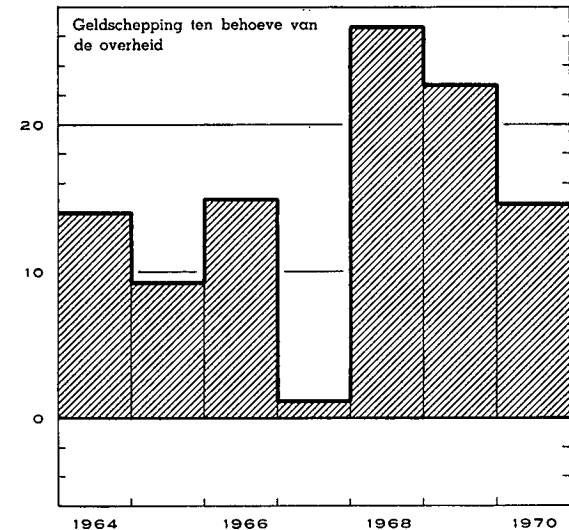
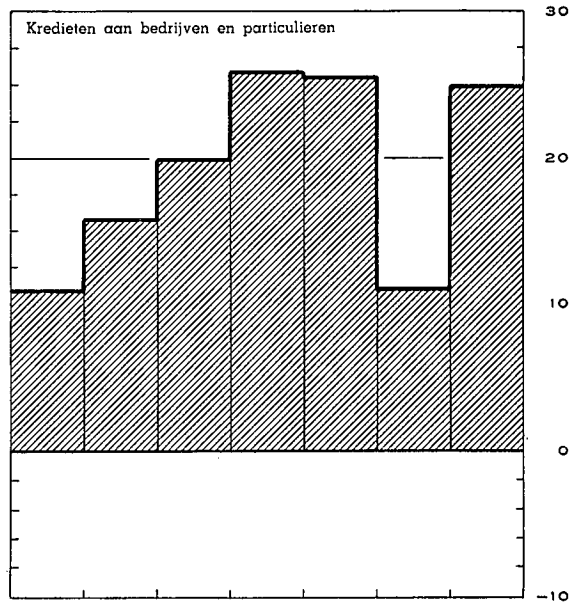
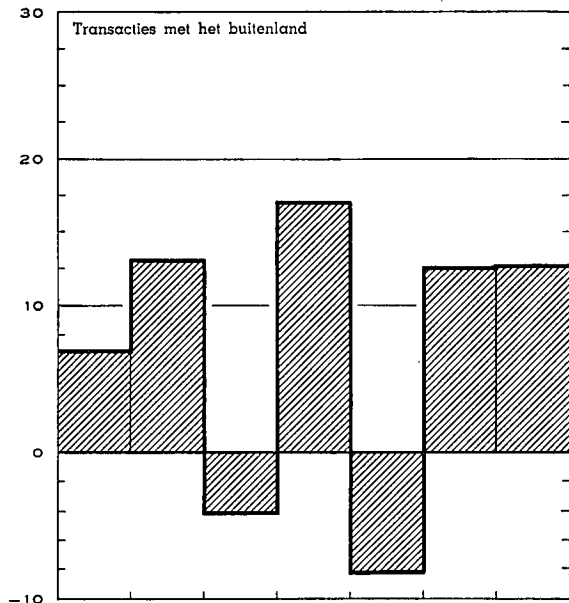

1964 1966 1968 1970

1964 1966 1968 1970

XIII - 3. — OORZAKEN VAN DE VERANDERINGEN IN DE GELDHOEVEELHEID

(Miljarden franken)

Tijdvak	Geldhoeveelheid	Quasi monetaire liquiditeiten	Totaal van de geldhoeveelheid en van de quasi monetaire liquiditeiten	Transacties met het buitenland (lopend saldo + kapitaaltransacties van de bedrijven en particulieren)	Kredieten verleend aan bedrijven en particulieren ¹	Herfinanciering buiten de geldscheppende instellingen (stijging : -) ²		Geldschepping ten behoeve van de overheid		Tegeldemaking van overheidspapier		Kredieten aan niet-geldscheppende financiële instellingen	Obligatieleningen van de depositobanken	Diversen
						van commerciële vorderingen op het buitenland	van kredieten aan bedrijven en particulieren	Staat ³	Andere overheidsinstellingen ⁴	aankoop op de markt door de geldscheppende instellingen	door tussenkomst van het Rentenfonds			
	(1)	(2)	(3)	(4)	(5)	(6)	(7)	(8)	(9)	(10)	(11)	(12)	(13)	(14)
1966 1 ^e kwartaal	- 4,0	+ 4,8	+ 0,8	- 0,3	+ 2,5	+ 0,3	- 1,0	+ 2,1	- 0,4	- 1,0	- 0,3	- 0,1	- 0,1	- 0,9
2 ^e kwartaal	+14,8	- 0,6	+ 14,2	...	+ 4,0	+ 0,6	+ 1,0	+ 7,5	+ 1,2	- 0,5	...	+ 0,7	...	- 0,3
3 ^e kwartaal	- 6,9	+ 5,5	- 1,4	- 2,8	+ 4,7	+ 0,6	+ 1,5	- 7,9	+ 0,9	+ 0,5	+ 0,4	+ 1,7	- 0,2	- 0,8
4 ^e kwartaal	+17,3	+ 3,1	+ 20,4	- 0,9	+ 9,0	- 0,4	+ 0,7	+ 10,1	+ 1,5	- 0,1	- 0,7	+ 0,1	- 0,3	+ 1,4
Totaal ...	+21,2	+12,8	+ 34,0	- 4,0	+ 20,2	+ 1,1	+ 2,2	+ 11,8	+ 3,2	- 1,1	- 0,6	+ 2,4	- 0,6	- 0,6
1967 1 ^e kwartaal	-13,1	+ 9,0	- 4,1	+ 4,9	+ 4,8	- 0,3	- 3,4	- 2,7	- 3,9	- 1,1	- 1,7	- 0,3	- 0,4	...
2 ^e kwartaal	+21,1	+ 2,7	+ 23,8	+ 5,5	+ 6,7	- 0,9	- 2,5	+ 9,6	+ 2,2	- 0,3	+ 0,8	+ 1,0	- 0,3	+ 2,0
3 ^e kwartaal	- 4,3	+ 6,2	+ 1,9	+ 2,8	+ 2,9	- 2,4	+ 2,2	- 0,6	+ 0,3	- 0,5	+ 0,4	+ 0,6	- 0,4	- 3,4
4 ^e kwartaal	+ 7,3	+ 3,7	+ 11,0	+ 3,9	+ 11,7	+ 0,9	- 0,3	- 4,9	+ 1,3	- 0,1	- 0,4	+ 0,2	- 0,5	- 0,8
Totaal ...	+11,0	+21,6	+ 32,6	+17,1	+ 26,1	- 2,7	- 4,0	+ 1,4	- 0,1	- 2,0	- 0,9	+ 1,5	- 1,6	- 2,2
1968 1 ^e kwartaal	- 0,5	+ 7,1	+ 6,6	- 0,7	+ 4,6	- 1,9	- 2,2	+ 4,4	- 0,4	- 0,8	...	+ 3,3	- 1,2	+ 1,5
2 ^e kwartaal	+22,7	+ 2,8	+ 25,5	+ 2,8	+ 6,1	+ 1,3	+ 0,5	+ 18,0	- 0,5	+ 0,3	- 1,1	- 0,6	- 0,6	- 0,7
3 ^e kwartaal	-10,9	+ 6,2	- 4,7	- 6,0	+ 1,2	+ 0,4	+ 0,9	- 3,1	+ 0,3	- 1,1	+ 2,1	+ 1,3	- 0,5	- 0,2
4 ^e kwartaal	+14,8	+ 2,1	+ 16,9	- 4,2	+ 13,7	+ 1,0	+ 0,8	+ 4,4	+ 3,7	- 0,5	- 0,3	...	- 0,7	- 1,0
Totaal ...	+26,1	+18,2	+ 44,3	- 8,1	+ 25,6	+ 0,8	...	+ 23,7	+ 3,1	- 2,1	+ 0,7	+ 4,0	- 3,0	- 0,4
1969 1 ^e kwartaal	- 4,4	+10,2	+ 5,8	- 0,7	+ 7,7	- 1,0	- 0,9	+ 6,5	- 2,8	- 1,8	- 1,8	- 0,6	- 0,7	+ 1,9
2 ^e kwartaal	+21,7	+ 3,4	+ 25,1	+ 4,2	+ 6,9	- 0,4	+ 2,1	+ 13,1	+ 3,3	+ 0,3	+ 1,3	+ 1,9	- 1,7	- 5,9
3 ^e kwartaal	-19,9	+ 9,4	- 10,5	- 2,9	- 4,2	+ 0,9	+ 1,6	- 4,6	+ 1,3	- 0,7	+ 0,9	+ 3,6	- 1,3	- 5,1
4 ^e kwartaal	+12,4	+ 6,4	+ 18,8	+12,0	+ 0,7	- 2,3	+ 0,7	+ 5,1	+ 0,9	+ 0,1	- 1,1	...	- 0,7	+ 3,4
Totaal ...	+ 9,8	+29,4	+ 39,2	+12,6	+ 11,1	- 2,8	+ 3,5	+ 20,1	+ 2,7	- 2,1	- 0,7	+ 4,9	- 4,4	- 5,7
1970 1 ^e kwartaal	+ 3,8	+ 4,3	+ 8,1	+ 1,8	+ 3,0	- 1,3	- 1,6	+ 5,6	+ 0,9	- 0,6	- 1,2	+ 1,1	- 1,4	+ 1,8
2 ^e kwartaal	+20,7	+ 2,8	+ 23,5	+ 4,5	+ 7,6	...	+ 1,8	+ 8,6	+ 1,4	- 0,8	- 2,3	- 0,9	- 1,0	+ 4,6
3 ^e kwartaal	-11,5	+ 7,4	- 4,1	v+ 4,2	+ 0,3	- 2,6	- 0,6	v- 10,4	v+ 3,2	v- 0,2	+ 2,6	v+ 3,3	- 0,8	v- 3,1
4 ^e kwartaal	+19,3	- 1,4	+ 17,9	v+ 2,2	+ 14,1	- 0,9	- 2,1	v+ 1,8	v+ 3,6	v- 0,5	- 0,3	v+ 5,5	- 1,4	v- 4,1
Totaal ...	+32,3	+13,1	+ 45,4	v+12,7	+ 25,0	- 4,8	- 2,5	v+ 5,6	v+ 9,1	v- 2,1	- 1,2	v+ 9,0	- 4,6	v- 0,8

N. B. — Voor de indeling van de « Geldhoeveelheid », zie tabel 4, hoofdstuk XIII.

— Voor de indeling van de « Transacties met het buitenland », zie tabel 5, hoofdstuk XIII.

— Voor de wijze van opstelling, zie opmerking onderaan tabel 1, hoofdstuk XIII.

¹ Verandering van het opgenomen bedrag van de discountkredieten, voorschotten en acceptkredieten (excl. de wissels die dienen om commerciële vorderingen op het buitenland te mobiliseren) die oorspronkelijk door de geldscheppende instellingen verleend werden. — ² Het gaat hier om een netto herfinanciering : kredieten bij hun oorsprong door de geldscheppende instellingen verleend en door hen geherfinancierd bij niet-geldscheppende instellingen *min* kredieten bij hun oorsprong door laatstgenoemde instellingen verleend en door hen geherfinancierd bij de geldscheppende instellingen. — ³ Incl. het Wegenfonds [cf. de toelichting « Hoofdstukken IX, *Betalingsbalans* en XIII, *Geldscheppende instellingen* » van het statistisch gedeelte, opgenomen in het *Tijdschrift voor Documentatie en Voorlichting* (N.B.B.) : XLIIIe jaargang, deel II, nr 8, september 1968]. — ⁴ Incl. de pensioenfondsen.

XIII - 4. — GELDHOEVEELHEID

(Miljarden franken)

Einde periode	Chartaal geld			Giraal geld					Girale geldhoeveelheid	Totale geldhoeveelheid	Procent chartaal geld
	Biljetten en munten van de Schatkist ²	Biljetten van de N.B.B.	Chartale geldhoeveelheid ³	in handen van de Schatkist en de lagere overheid	in handen van de bedrijven en particulieren ¹			Totaal			
					Rekeningen courant bij de N.B.B. ³	Tegoeden op postrekening ³	Deposito's direct opeisbaar of op ten hoogste 30 dagen bij de banken en parastatale instellingen ³				
(1)	(2)	(3)	(4)	(5)	(6)	(7)	(8)	(9) = (4) + (8)	(10) = (3) + (9)	(11) = (3) : (10)	
1957 Juni	4,6	111,2	113,9	7,9	0,4	23,0	56,7	80,1	88,0	201,9	56,4
December	4,7	112,7	115,5	6,4	0,9	22,0	53,2	76,1	82,5	198,0	58,3
1958 Juni	4,8	115,3	118,1	7,6	0,4	23,2	56,8	80,4	88,0	206,1	57,3
December	4,8	117,4	120,3	7,2	0,5	24,0	57,5 ⁴	82,0	89,2	209,5	57,4
1959 Juni	4,9	117,5	120,3	7,8	0,4	24,9	60,6	85,9	93,7	214,0	56,2
December	4,9	118,3	121,3	7,6	0,5	25,8	61,1	87,4	95,0	216,3	56,1
1960 Juni	5,0	119,3	122,1	8,2	0,4	25,7	63,5	89,6	97,8	219,9	55,5
December	5,2	124,1	126,8	7,3 ⁶	0,7	26,9	58,7 ⁵	86,3	93,6	220,4	57,5
1961 Juni	5,3	124,8	127,9	8,5	0,4	27,3	62,7	90,4	98,9	226,8	56,4
December	5,5	129,1	132,2	10,0	0,6	27,9	66,7	95,2	105,2	237,4	55,7
1962 Juni	5,6	132,1	135,3	10,4	0,4	29,1	69,8	99,3	109,7	245,0	55,2
December	5,8	138,5	141,7	10,6	0,5	30,4	71,3	102,2	112,8	254,5	55,7
1963 Juni	5,9	146,2	149,6	12,8	0,4	32,2	78,2	110,8	123,6	273,2	54,8
<i>Nieuwe reeks ⁷</i>											
Juni	5,9	146,2	149,6	12,8	0,4	32,2	76,0	108,6	121,4	271,0	55,2
December	6,1	150,5	153,7	12,1	0,5	32,9	78,6	112,0	124,1	277,8	55,3
1964 Juni	6,1	153,9	157,1	12,4	0,3	35,8	80,0	116,1	128,5	285,6	55,0
December	6,4	160,3	163,7	10,8	0,6	35,9	86,4	122,9	133,7	297,4	55,0
1965 Juni	6,4	165,8	168,9	12,2	0,4	37,5	90,5	128,4	140,6	309,5	54,6
December	6,6	170,3	173,4	11,8	0,4	37,6	95,4	133,4	145,2	318,6	54,4
1966 Juni	6,7	174,8	177,7	12,0	0,2	41,0	98,4	139,6	151,6	329,3	54,0
December	6,9	175,3	178,7	14,9	0,5	41,5	104,1	146,1	161,0	339,7	52,6
1967 Juni	6,9	179,7	182,8	15,4	0,3	41,1	107,9	149,3	164,7	347,5	52,6
December	6,5	177,5	180,1	17,4	0,5	39,0	113,5	153,0	170,4	350,5	51,4
1968 Juni	6,5	185,3	187,4	24,0	0,4	42,4	118,5	161,3	185,3	372,7	50,3
December	6,6	183,2	185,4	20,8	0,8	46,2	123,3	170,3	191,1	376,5	49,2
1969 Juni	6,8	188,9	190,4	23,2	0,6	48,0	131,6	180,2	203,4	393,8	48,3
December	7,0	183,0	185,2	25,6	0,4	43,9	131,2	175,5	201,1	386,3	47,9
1970 Februari	7,0	178,8	181,5	20,8	0,3	43,3	130,6	174,2	195,0	376,5	48,2
Maart	7,0	178,5	180,3	26,9	0,5	43,8	138,6	182,9	209,8	390,1	46,2
April	7,0	180,9	183,5	25,6	0,4	53,3	135,3	189,0	214,6	398,1	46,1
Mei	7,1	184,1	186,5	28,2	0,5	45,8	139,3	185,6	213,8	400,3	46,6
Juni	7,2	187,1	189,1	28,4	0,4	47,4	145,5	193,3	221,7	410,8	46,0
Juli	7,3	187,7	190,2	27,7	0,5	48,2	137,7	186,4	214,1	404,3	47,0
Augustus	7,3	184,8	187,2	23,8	0,5	45,1	138,8	184,4	208,2	395,4	47,3
September	7,3	183,5	186,0	24,7	0,7	44,8	143,1	188,6	213,3	399,3	46,6
Oktober	7,3	182,6	185,5	21,9	0,3	48,1	141,9	190,3	212,2	397,7	46,6
November	7,4	182,1	184,4	23,5	0,4	43,9	142,5	186,8	210,3	394,7	46,7
December	7,5	188,2	190,7	25,2	0,4	49,6	152,7	202,7	227,9	418,6	45,6
1971 Januari	7,5	182,1	184,8	26,5	0,6	51,0	152,9	204,5	231,0	415,8	44,4

¹ Incl. administratieve parastatale instellingen.

² Na aftrek van de kasvoorraden van de Nationale Bank van België.

³ Na aftrek van de kasvoorraden der geldscheppende instellingen.

⁴ Dank zij een nieuwe indeling werden, vanaf augustus 1958, de rekeningen op meer dan één maand van de financiële maatschappijen bij de banken uit de geldhoeveelheid verwijderd.

⁵ In beginsel zouden de deposito's in de Belgische banken van de Kongolese ingezetenen niet in de geldhoeveelheid mogen begrepen zijn. De toepassing van dit beginsel stuit nochtans op moeilijkheden van statistische aard. De deposito's op hoogstens één maand in de Belgische banken van de Kongolese ingezetenen, niet-banken, waren dan ook tot einde juli 1960 in de geldhoeveelheid begrepen; zij werden eruit verwijderd in augustus 1960 ten belope van F 0,1 miljard en in september voor een aanvullend bedrag van F 0,4 miljard, maar deze bedragen werden er vervolgens gedeeltelijk terug in opgenomen en wel in december 1960, januari, september en oktober 1961 telkens voor F 0,1 miljard. Dit heeft tot gevolg dat de beweging van de cijfers van de kolom (7) van bovenstaande tabel voor de periode juli 1960-oktober 1961 beïnvloed wordt door louter boekhoudkundige factoren.

⁶ Het cijfer van de girale geldhoeveelheid, in handen van de Schatkist en de lagere overheid per einde december 1960 is abnormaal laag terwille van de wanorde, door de stakingen veroorzaakt. Zonder deze laatste had dit cijfer ongetwijfeld tussen F 8 miljard en F 9 miljard gelegen.

⁷ Voor de verklaring van de verschillen tussen de nieuwe en de oude reeks verwijzen wij de lezer naar deel 2 van het artikel « Hoofdstuk XII, Vorderingen en schulden in de Belgische economie en XIII, Geldscheppende instellingen van de Statistieken » van het Tijdschrift voor Documentatie en Voorlichting (N.B.B.) : XLIIe jaargang, deel I, nr 1, januari 1967.

XIII - 5. — GOUDVOORRAAD EN NETTODEVIEZENPOSITIE VAN DE GELDSCHEPPENDE INSTELLINGEN

(Miljarden franken)

Tijdvak	Bedragen per einde tijdvak 1			Evolutie							Evolutie		
	N.B.B.	Overige geldscheppe instellingen	Totaal	Goudvoorraad en nettodeviezenpositie na statistische aanpassing			Kapitaaltransacties van de overheid met het buitenland		Herfinanciering buiten de geldscheppe instellingen van commerciële vorderingen op het buitenland (stijging : -)	Transacties met het buitenl. 3 (lopend saldo + kapitaaltransacties van de bedrijven en particulieren)	Verschil tussen de gegevens van de betalingsbalans [kol. (12)] en die v.d. geldscheppe instell. [kol. (6)] 4	Goudvoorraad en nettodeviezenpositie volgens de betalingsbalans van de B.L.E.U. 5	
				N.B.B.	Overige geldscheppe instellingen	Totaal	Staat	Andere 2					(10) = (6) - (7) - (8) - (9)
1960 Jaar	80,6	- 5,8 ⁶	74,8 ⁶	+ 8,3	- 4,2 ⁶	+ 4,1 ⁶	+ 3,5	+ 1,7	+ 0,5	- 1,6	+ 2,1	+ 6,2	
1961 Jaar	92,7	- 14,9 ⁶	77,8 ⁶	+ 12,2	- 10,4 ⁶	+ 1,8 ⁶	- 5,0	+ 0,1	- 1,1	+ 7,8	- 1,2	+ 0,6	
1962 Jaar	91,0	- 10,5	80,5	- 1,7	+ 4,4	+ 2,7	- 2,2	+ 0,4	- 0,2	+ 4,7	+ 1,3	+ 4,0	
1963 Jaar	102,2	- 23,0	79,2	+ 11,2	- 10,3	+ 0,9	+ 2,3	+ 0,1	- 0,1	- 1,4	- 1,0	- 0,1	
1964 Jaar	114,8	- 26,8	88,0	+ 12,6	- 3,8	+ 8,8	+ 0,7	+ 1,1	...	+ 7,0	+ 1,9	+ 10,7	
1965 Jaar	122,8	- 28,0	94,8	+ 8,0	- 1,2	+ 6,8	- 5,5	+ 0,3	- 1,2	+ 13,2	+ 0,5	+ 7,3	
1966 1 ^e kwartaal	119,7	- 26,0	93,7	- 3,1	+ 2,0	- 1,1	- 1,1	...	+ 0,3	- 0,3	+ 0,4	- 0,7	
2 ^e kwartaal	123,0	- 29,6	93,4	+ 3,3	- 3,7	- 0,4	- 1,0	...	+ 0,6	...	+ 0,2	- 0,2	
3 ^e kwartaal	121,8	- 32,3	89,5	- 1,2	- 2,6	- 3,8	- 1,6	...	+ 0,6	- 2,8	+ 0,6	- 3,2	
4 ^e kwartaal	124,5	- 35,3	89,2	+ 2,7	- 3,0	- 0,3	+ 1,0	...	- 0,4	- 0,9	- 0,9	- 1,2	
				+ 1,7	- 7,3	- 5,6	- 2,7	...	+ 1,1	- 4,0	+ 0,3	- 5,3	
1967 1 ^e kwartaal	124,0	- 33,2	90,8	- 0,5	+ 2,3	+ 1,8	- 2,4	- 0,4	- 0,3	+ 4,9	+ 0,9	+ 2,7	
2 ^e kwartaal	129,3	- 36,4	92,9	+ 5,3	- 3,1	+ 2,2	- 2,4	...	- 0,9	+ 5,5	- 1,6	+ 0,6	
3 ^e kwartaal	130,0	- 39,1	90,9	+ 0,7	- 2,8	- 2,1	- 2,4	- 0,1	- 2,4	+ 2,8	+ 2,8	+ 0,7	
4 ^e kwartaal	136,9	- 39,8	97,1	+ 6,9	- 0,7	+ 6,2	+ 1,4	...	+ 0,9	+ 3,9	- 0,6	+ 5,6	
				+ 12,4	- 4,3	+ 8,1	- 5,8	- 0,5	- 2,7	+ 17,1	+ 1,5	+ 9,6	
1968 1 ^e kwartaal	133,4	- 38,9	94,5	- 3,5	+ 0,9	- 2,6	- 1,9	- 0,7	+ 0,6	- 2,0	
2 ^e kwartaal	134,5	- 37,3	97,2	+ 1,1	+ 1,6	+ 2,7	- 1,2	- 0,2	+ 1,3	+ 2,8	- 1,8	+ 0,9	
3 ^e kwartaal	129,3	- 39,2	90,1	- 5,2	- 1,7	- 6,9	- 1,3	...	+ 0,4	- 6,0	+ 3,4	- 3,5	
4 ^e kwartaal	122,9	- 36,8	86,1	- 6,4	+ 2,2	- 4,2	- 1,0	...	+ 1,0	- 4,2	+ 5,1	+ 0,9	
				- 14,0	+ 3,0	- 11,0	- 3,5	- 0,2	+ 0,8	- 8,1	+ 7,3	- 3,7	
1969 1 ^e kwartaal	117,6	- 34,0	83,6	- 5,3	+ 2,8	- 2,5	- 0,8	...	- 1,0	- 0,7	+ 3,7	+ 1,2	
2 ^e kwartaal	121,7	- 33,2	88,5	+ 4,1	+ 0,8	+ 4,9	+ 1,3	- 0,2	- 0,4	+ 4,2	- 1,7	+ 3,2	
3 ^e kwartaal	114,5	- 29,2	85,3	- 7,0 ⁸	+ 4,0	- 3,0	- 1,0	...	+ 0,9	- 2,9	- 1,6	- 4,6	
4 ^e kwartaal	128,3	- 34,7	93,6	+ 13,4 ⁹	- 5,6	+ 7,8	- 1,9	...	- 2,3	+ 12,0	+ 7,5	+ 15,3	
				+ 5,2	+ 2,0	+ 7,2	- 2,4	- 0,2	- 2,8	+ 12,6	+ 7,9	+ 15,1	
1970 1 ^e kwartaal	130,3	- 32,7	97,6	- 1,5 ¹⁰	+ 2,1	+ 0,6	+ 0,1	...	- 1,3	+ 1,8	v + 2,9	v + 3,5	
2 ^e kwartaal	136,3	- 34,3	102,0	+ 6,0	- 1,6	+ 4,4	+ 0,3	- 0,4	...	+ 4,5	v + 1,0	v + 5,4	
3 ^e kwartaal	138,7	- 35,1	103,6	+ 2,4	- 0,8	+ 1,6	v ...	v ...	- 2,6	v + 4,2	v + 3,0	v + 4,6	
4 ^e kwartaal	143,1	- 38,3	104,8	+ 4,5 ⁸	- 3,3	+ 1,2	v - 0,1	v ...	- 0,9	v + 2,2	v + 3,2	v + 4,4	
				+ 11,4	- 3,6	+ 7,8	v + 0,3	v - 0,4	- 4,8	v + 12,7	v + 10,1	v + 17,9	

1 Een indeling van de goudvoorraad en nettodeviezenpositie per voornaamste categorie van vorderingen en verplichtingen wordt gegeven in tabel XIII-2 en, voor de periode 1950-1960, in het Tijdschrift voor Documentatie en Voorlichting van juli 1961, blz. 20 tot 27.

2 Deze bedragen omvatten inzonderheid de buitenlandse leningen van de lagere overheid en van de administratieve parastatale instellingen, uitgezonderd het We-genfonds, dat sedert 1963, in de kolom (7), Staat, begrepen is.

3 De cijfers van deze kolom, berekend zoals onderhavige tabel het aantoont, worden hernomen in kolom (4) van tabel XIII-3.

4 Dit verschil is gelijk aan :

— de veranderingen van de goudvoorraad en de nettodeviezenpositie van de geldscheppe instellingen van de B.L.E.U. die voortvloeien a) uit de veranderingen van de nettotoegoeden of -verplichtingen van de Luxemburgse banken op en tegenover andere landen dan België en tegenover in de B.L.E.U. gevestigde internationale instellingen, b) in 1960, uit de veranderingen van de verplichtingen van de Belgische banken aan de Kongolese bedrijven [de veranderingen komen voor in kolom (12), maar niet in kolom (6)].

— min, a) sedert het 3^e kwartaal van 1963, de veranderingen van de nettotoegoeden van de Belgische banken op Luxemburgse ingezetenen; b) sedert het 2^e kwartaal van 1968, de veranderingen van de Luxemburgse overheidsfondsen in het bezit van de Nationale Bank van België [de veranderingen komen voor in kolom (6), maar niet in kolom (12)].

5 Zie tabellen IX-1, 2 en 3, rubriek 6.2.

6 Tijdens het derde kwartaal van 1960 werden de deposito's van de Kongolese ingezetenen bij de Belgische banken, waarmee tot dan toe geen rekening kon gehouden worden voor de berekening van de goudvoorraad en nettodeviezenpositie van de geldscheppe instellingen zoals deze in kolommen (2) en (3) van onderhavige tabel voorkomt, in « bilaterale » of « financiële » buitenlandse rekeningen omgezet; later werd een deel van de financiële rekeningen opnieuw met rekeningen van ingezetenen gelijkgesteld. Deze omzettingen brachten in de goudvoorraad en nettodeviezenpositie van de geldscheppe instellingen in 1960 een louter boekhoudkundige vermindering teweeg van F 1,0 miljard en een boekhoudkundige vermeerdering van 0,5 miljard in 1961. Deze boekhoudkundige vermindering en vermeerdering werden geweerd uit de evolutie van de goudvoorraad en nettodeviezenpositie na statistische aanpassing » (kol. (5) en (6)).

7 Met ingang van 1963 kunnen de cijfers van de overige geldscheppe instellingen niet meer worden vergeleken met die van de voorgaande jaren; in het Tijdschrift voor Documentatie en Voorlichting (N.B.B.), XLII^e jaargang, deel I, nr 1, januari 1967, is een artikel opgenomen dat hierboven uitleg verstrekt.

8 Na uitschakeling van een louter boekhoudkundige beweging in de goud- en deviezenpositie van de N.B.B., voortvloeiend uit de verandering in de wijze waarop de tegenwaarde van de rekening van het I.M.F. bij de N.B.B. wordt gefinancierd (Wet van 9 juni 1969).

9 Excl. een verhoging met fr. 0,4 miljard d.i. de boekhoudkundige aanpassing van de contante tegoeden in Duitse markten tengevolge van de revaluatie van deze valuta.

10 Excl. een vermeerdering van 3,5 miljard, voortvloeiend uit de verdeling van de bijzondere trekingsrechten op het I.M.F.

XIII - 6. — OPGENOMEN BEDRAGEN VAN DE DISCONTOKREDIETEN, VOORSCHOTTEN EN ACCEPTKREDIETEN BIJ HUN OORSPRONG DOOR DE DEPOSITOBANKEN VERLEEND AAN DE BEDRIJVEN EN PARTICULIEREN EN AAN HET BUITENLAND

Zichtbare economische bestemming

(Miljarden franken)

Einde van de periode	Kredieten aan bedrijven en particulieren						Kredieten aan het buitenland				Eind-totaal
	Specifieke financieringen				Kredieten waarvan de zichtbare economische bestemming niet kon worden ontdekt	Totaal	Specifieke financiering van betalings-termijnen bij de uitvoer	Kredieten waarvan de zichtbare economische bestemming niet kon worden ontdekt		Totaal	
	van investeringen in industrie, landbouw en ambachtswezen ¹	van de bouw en van transacties in onroerende goederen ²	van verkopen en leningen op afbetaling ³	van invoer				Kas-kredieten ⁴	Anderc		
	(1)	(2)	(3)	(4)	(5)	(6) = (1) tot (5)	(7)	(8)	(9)	(10) = (7) tot (9)	
1964 Juni	9,6	6,8	12,1	9,9	64,5	102,9	13,8	4,3	1,5	19,6	122,5
September	10,3	6,9	12,2	9,1	65,9	104,4	13,3	4,7	1,6	19,6	124,0
December	10,9	6,9	12,0	9,9	67,1	106,8	14,2	5,3	1,7	21,2	128,0
1965 Maart	11,6	6,6	12,1	9,6	66,8	106,7	15,3	6,4	1,5	23,2	129,9
Juni	12,0	7,2	12,7	10,1	69,7	111,7	16,3	6,9	1,6	24,8	136,5
September	12,2	7,4	12,8	11,3	71,4	115,1	15,5	7,0	1,9	24,4	139,5
December	13,8	8,2	12,8	12,2	75,8	122,8	18,0	7,2	3,1	28,3	151,1
1966 Maart	13,9	8,0	13,0	12,0	78,3	125,2	17,9	8,1	2,7	28,7	153,9
Juni	15,1	8,6	13,4	12,4	80,0	129,5	17,9	7,7	2,5	28,1	157,6
September	16,7	8,9	13,7	11,4	83,8	134,5	18,2	7,6	2,5	28,3	162,8
December ⁵	18,4	9,2	14,1	13,2	87,9	142,8	19,6	6,7	2,5	28,8	171,6
1967 Maart	20,2	9,2	14,1	11,9	92,3	147,7	19,6	7,4	2,2	29,2	176,9
Juni	22,4	10,4	15,0	11,7	95,2	154,7	21,8	7,3	3,6	32,7	187,4
September ⁵	22,6	10,5	15,1	11,5	98,2	157,9	22,3	6,7	3,1	32,1	190,0
December ⁵	23,2	11,5	15,5	13,4	105,1	168,7	23,7	6,9	3,9	34,5	203,2
1968 Maart ⁵	24,1	11,6	16,3	13,8	107,3	173,1	25,1	8,2	4,2	37,5	210,6
Juni ⁵	25,3	12,1	18,2	13,3	111,2	180,1	26,7	9,1	4,5	40,3	220,4
September	27,7	12,7	19,0	13,2	108,9	181,5	26,7	11,2	3,6	41,5	223,0
December	28,0	13,9	19,8	14,3	118,4	194,4	29,8	14,5	4,1	48,4	242,8
1969 Maart	27,4	14,0	20,0	16,0	124,3	201,7	30,9	16,4	3,3	50,6	252,3
<i>Nieuwe reeks</i>											
Maart	26,6	13,0	20,8	16,0	125,3	201,7	30,9	16,4	3,3	50,6	252,3
Juni	28,6	13,3	23,4	15,1	128,8	209,2	34,6	20,4	3,0	58,0	267,2
September	27,2	14,1	24,0	15,6	124,4	205,3	33,1	25,6	3,0	61,7	267,0
December	27,6	14,0	23,7	13,7	125,9	204,9	32,4	18,5	2,1	53,0	257,9
1970 Maart	28,6	14,7	23,2	13,3	128,2	208,0	33,0	23,3	1,7	58,0	266,0
Juni	28,8	15,9	23,7	15,9	132,1	216,4	36,1	29,6	1,4	67,1	283,5
September	28,5	16,4	24,7	16,2	131,3	217,1	38,0	38,7	1,4	77,9	295,0
December	29,1	16,9	24,8	17,3	141,7	230,1	41,5	43,1	1,5	86,1	316,2

¹ Kredieten toegestaan in het kader van de wetten van 24 mei 1959, 17 juli 1959, 18 juli 1959, 15 februari 1961 en 14 juli 1966 (gesubsidieerde en/of gewaarborgde kredieten), en niet- « gesubsidieerde en/of gewaarborgde » kredieten waarvan ten minste een deel een oorspronkelijke looptijd heeft van 2 jaar of meer (5 jaar of meer in de oude reeks) op voorwaarde evenwel dat het geen zuiver commerciële kredieten betreft, noch kredieten hoofdzakelijk bestemd voor financiering van de bouw of de aankoop van woningen, kantoren, scholen, ziekenhuizen, enz. De oude reeks (maart 1964-maart 1969) omvatte een bepaald bedrag kredieten tot financiering van verkopen op afbetaling. In de nieuwe reeks zijn alle kredieten van deze soort ondergebracht in kolom (3).

² Kredieten aan ondernemingen die tot doel hebben de oprichting van gebouwen en/of het uitvoeren van werken van burgerlijke bouwkunde, kredieten aan immobielvennootschappen en kredieten die vooral bestemd zijn voor het financieren van de aankoop of de bouw van woningen, kantoren, scholen, ziekenhuizen, enz.

³ Kredieten aan de kopers en verkopers op afbetaling (ongeacht of de banken al dan niet bij het verkoopcontract zijn betrokken), rechtstreeks door de banken toegestaan persoonlijke leningen en door de banken aan de financieringsmaatschappijen verleende kredieten. In de oude reeks (maart 1964-maart 1969) kwam een deel van de kredieten aan de kopers op afbetaling voor in kolom (1). In de nieuwe reeks zijn alle kredieten van deze soort opgenomen in kolom (3).

⁴ Inclusief de promessen op het buitenland, die in tabel XIII-7 begrepen zijn in kolom (2) « Handelspapier ».

⁵ Inclusief het papier dat op de laatste dag van de maand verviel en dat niet kon worden geïnd omdat die dag een zaterdag of een feestdag was.

N. B. — Voor de wijze van opstelling : zie *Tijdschrift voor Documentatie en Voorlichting*, XLIIe jaargang, deel II, nr 3, september 1967, blz. 243.

**XIII - 8. — DISCONTOKREDIETEN, VOORSCHOTTEN EN ACCEPTKREDIETEN
AAN DE BEDRIJVEN EN PARTICULIEREN EN AAN HET BUITENLAND
ONDERGEBRACHT BIJ DE NATIONALE BANK VAN BELGIE**

(Miljarden franken)

Einde van de periode	Kredieten bij hun oorsprong door de Nationale Bank verleend (rechtstreekse kredieten)			Geherdisconteerde wissels			Algemeen totaal			
	Handels-papier (1)	Voor-schotten (2)	Totaal (3) = (1) + (2)	Bank-accepten (4)	Handels-papier (5)	Totaal (6) = (4) + (5)	Bank-accepten (7)	Handels-papier (8)	Voor-schotten (9)	Totaal (10) = (7) tot (9) = (3) + (6)
A. Kredieten aan bedrijven en particulieren										
1966 September	1,2	...	1,2	1,7	1,9	3,6	1,7	3,1	...	4,8
December ¹	1,9	...	1,9	4,0	2,0	6,0	4,0	3,9	...	7,9
1967 Maart	1,8	...	1,8	0,8	0,5	1,3	0,8	2,3	...	3,1
Juni	1,4	...	1,4	0,2	1,1	1,3	0,2	2,5	...	2,7
September ¹	1,2	...	1,2	...	1,1	1,1	...	2,3	...	2,3
December ¹	2,2	...	2,2	0,7	2,7	3,4	0,7	4,9	...	5,6
1968 Maart ¹	2,2	...	2,2	...	0,6	0,6	...	2,8	...	2,8
Juni ¹	1,4	...	1,4	0,9	1,2	2,1	0,9	2,6	...	3,5
September	1,1	...	1,1	0,4	1,1	1,5	0,4	2,2	...	2,6
December	1,9	...	1,9	1,9	7,5	9,4	1,9	9,4	...	11,3
1969 Maart	2,4	...	2,4	2,8	6,4	9,2	2,8	8,8	...	11,6
Juni	1,5	0,2	1,7	3,6	8,3	11,9	3,6	9,8	0,2	13,6
September	1,4	...	1,4	4,3	9,7	14,0	4,3	11,1	...	15,4
December	2,5	...	2,5	1,9	4,1	6,0	1,9	6,6	...	8,5
1970 Maart	2,4	...	2,4	0,6	0,6	1,2	0,6	3,0	...	3,6
Juni	1,6	...	1,6	1,8	1,7	3,5	1,8	3,3	...	5,1
September	1,2	...	1,2	...	0,5	0,5	...	1,7	...	1,7
December	2,1	0,2	2,3	1,4	1,1	2,5	1,4	3,2	0,2	4,8
B. Kredieten aan het buitenland										
1966 September	5,8	0,4	6,2	5,8	0,4	...	6,2
December ¹	7,2	0,4	7,6	7,2	0,4	...	7,6
1967 Maart	6,6	0,3	6,9	6,6	0,3	...	6,9
Juni	6,1	0,7	6,8	6,1	0,7	...	6,8
September ¹	2,7	...	2,7	2,7	2,7
December ¹	7,2	0,9	8,1	7,2	0,9	...	8,1
1968 Maart ¹	4,8	0,5	5,3	4,8	0,5	...	5,3
Juni ¹	0,1	...	0,1	6,8	1,2	8,0	6,8	1,3	...	8,1
September	0,3	...	0,3	8,3	1,3	9,6	8,3	1,6	...	9,9
December	0,1	...	0,1	11,3	2,8	14,1	11,3	2,9	...	14,2
1969 Maart	11,2	3,1	14,3	11,2	3,1	...	14,3
Juni	0,1	...	0,1	12,6	4,4	17,0	12,6	4,5	...	17,1
September	0,3	...	0,3	11,7	3,6	15,3	11,7	3,9	...	15,6
December	0,1	...	0,1	8,5	1,2	9,7	8,5	1,3	...	9,8
1970 Maart	0,1	...	0,1	3,7	0,9	4,6	3,7	1,0	...	4,7
Juni	0,3	...	0,3	5,4	1,4	6,8	5,4	1,7	...	7,1
September	0,1	...	0,1	0,1	...	0,1
December	0,2	...	0,2	1,3	0,3	1,6	1,3	0,5	...	1,8
C. Totaal										
1966 September	1,2	...	1,2	7,5	2,3	9,8	7,5	3,5	...	11,0
December ¹	1,9	...	1,9	11,2	2,4	13,6	11,2	4,3	...	15,5
1967 Maart	1,8	...	1,8	7,4	0,8	8,2	7,4	2,6	...	10,0
Juni	1,4	...	1,4	6,3	1,8	8,1	6,3	3,2	...	9,5
September ¹	1,2	...	1,2	2,7	1,1	3,8	2,7	2,3	...	5,0
December ¹	2,2	...	2,2	7,9	3,6	11,5	7,9	5,8	...	13,7
1968 Maart ¹	2,2	...	2,2	4,8	1,1	5,9	4,8	3,3	...	8,1
Juni ¹	1,5	...	1,5	7,7	2,4	10,1	7,7	3,9	...	11,6
September	1,4	...	1,4	8,7	2,4	11,1	8,7	3,8	...	12,5
December	2,0	...	2,0	13,2	10,3	23,5	13,2	12,3	...	25,5
1969 Maart	2,4	...	2,4	14,0	9,5	23,5	14,0	11,9	...	25,9
Juni	1,6	0,2	1,8	16,2	12,7	28,9	16,2	14,3	0,2	30,7
September	1,7	...	1,7	16,0	13,3	29,3	16,0	15,0	...	31,0
December	2,6	...	2,6	10,4	5,3	15,7	10,4	7,9	...	18,3
1970 Maart	2,5	...	2,5	4,3	1,5	5,8	4,3	4,0	...	8,3
Juni	1,9	...	1,9	7,2	3,1	10,3	7,2	5,0	...	12,2
September	1,3	...	1,3	...	0,5	0,5	...	1,8	...	1,8
December	2,3	0,2	2,5	2,7	1,4	4,1	2,7	3,7	0,2	6,6

¹ Incl. het papier dat op de laatste dag van de maand verviel en dat niet kon worden geïnd omdat die dag een zaterdag of een feestdag was.
N. B. — Voor de wijze van opstelling: zie *Tijdschrift voor Documentatie en Voorlichting*, XLIIe jaargang, deel II, nr 3, september 1967, blz. 243.

XIII - 10. — **BALANSEN VAN DE NATIONALE BANK VAN BELGIE**

(Miljoenen franken)

Posten	1963 31 december	1964 31 december	1965 31 december	1966 31 december	1967 31 december	1968 31 december	1969 31 december	1970 31 december
ACTIVA								
Goudvoorraad	68.566	72.555	77.913	76.233	73.963	76.175	75.947	73.519
Internationaal Muntfonds :								
Deelneming							7.777	19.584
Leningen
Bijzondere trekkingsrechten	10.246
Totaal van de dekkingselementen ¹	68.566	72.555	77.913	76.233	73.963	76.175	83.724	103.349
Vreemde valuta's	21.532	26.996	21.864	21.405	36.087	18.087	35.619	39.014
Te ontvangen vreemde valuta's en goud	10.924	9.260	9.682	11.477	12.468	12.327	17.510	10.718
Activa in het buitenland, in Belgische franken	1.500	1.500	1.500	1.500	3.000	—	—	—
Internationale akkoorden :								
Europese Betalingsunie	118	62	7	—	—	—	—	—
Europees Monetair Akkoord
Internationaal Muntfonds :								
Deelneming	7.064	8.716	12.230	15.189	14.736	10.278		
Leningen ²	—	1.500	3.375	3.375	1.875	4.975		
Andere akkoorden	6	120	...	140
Debiteuren wegens termijnverkopen van vreemde valuta's en goud	21.093	26.397	21.376	21.311	35.521	18.256	34.015	37.843
Handelspapier	9.290	7.001	12.295	15.503	13.834	26.694	18.639	6.488
Voorschotten op onderpand	1.655	625	34	338	345	572	47	188
Overheidseffecten :								
Belgische overheidseffecten	9.275	9.825	9.025	9.575	2.650	14.675	15.550	13.250
Luxemburgse overheidseffecten	—	—	—	—	—	200
Deel- en pasmunt	247	397	455	302	320	266	281	265
Tegood bij het Bestuur der Postchecks ...	1	2	1	2	2	2	1	2
Geconsolideerde vordering op de Staat	34.000	34.000	34.000	34.000	34.000	34.000	34.000	34.000
Overheidsfondsen	2.703	2.793	2.953	3.197	3.367	3.514	3.633	3.728
Gebouwen, materieel en meubelen	1.657	1.712	1.788	1.909	1.999	2.064	2.105	2.161
Waarden van de Pensioenkas van het Personeel	1.430	1.593	1.804	2.035	2.329	2.583	2.858	3.120
Diversen	1.186	1.215	1.509	1.640	1.357	1.919	1.746	1.982
	192.241	206.149	211.817	218.991	237.853	226.707	249.728	256.248
Orderekening :								
Bestuur der Postchecks : Tegoed voor rekening van de Minister van Nationale Opvoeding (Schoolpakt)	1.500	1.450	1.362	1.350	1.672	2.437	2.649	2.586
PASSIVA								
Bankbiljetten in omloop	150.508	160.286	170.269	175.311	177.482	183.243	183.002	188.212
Rekeningen-courant :								
gewone rekening	3	5	18	12	2	4	25	23
buitengewone conjunctuurtaks	17	12	14	13	10	9	8	7
speciale rekening vereffening E.B.U.	—	—	—	—	—
Banken in het buitenl. : gew. rekening.	309	329	394	390	316	677	383	526
Diverse rekeningen-courant en te betalen waarden	3.298	1.651	2.337	2.281	3.206	2.545	4.511	4.205
Internationale akkoorden :								
Europees Monetair Akkoord	126	161	262	128	271	256	148	459
Andere akkoorden	333	383	217	325	326	224	319	264
Totaal der verbintenissen op zicht ...	154.594	162.827	173.511	178.460	181.613	186.958	188.396	193.696
Internationaal Muntfonds :								
Bijzondere trekkingsrechten, netto cumulatieve toewijzing	—	—	—	—	—	—	—	3.545
Belgische banken, monetaire reserve	—	1.253
Te leveren vreemde valuta's en goud ...	32.000	35.707	31.151	32.800	48.218	30.665	51.767	48.687
Pensioenkas van het Personeel	1.430	1.593	1.804	2.035	2.329	2.583	2.858	3.120
Diversen	1.453	1.849	2.187	2.366	2.216	2.908	3.022	3.415
Kapitaal	400	400	400	400	400	400	400	400
Reserves en afschrijvingsrekeningen	2.364	2.520	2.764	2.930	3.077	3.193	3.285	3.385
	192.241	206.149	211.817	218.991	237.853	226.707	249.728	256.248
Orderekening :								
Minister van Nationale Opvoeding : Tegoed voor zijn rekening bij het Bestuur der Postchecks (Schoolpakt)	1.500	1.450	1.362	1.350	1.672	2.437	2.649	2.586

N. B. — Het Jaarverslag van de N.B.B. bevat, in bijlage, al de weekstaten voor het verslagjaar. Het geeft eveneens een beknopte toelichting bij de voornaamste balansposten.

¹ De elementen van de dekking der verbintenissen op zicht worden bepaald door artikel 4 van de wet van 9 juni 1969, die het artikel 7 alinea 2 van de organieke wet van de Bank wijzigde, en door artikel 30 van de statuten van de Bank, dat gewijzigd werd door de algemene vergadering der aandeelhouders van de Bank van 5 september 1969. Deze wijziging werd goedgekeurd door het koninklijk besluit van 22 september 1969, gepubliceerd in het *Belgisch Staatsblad* van 7 oktober 1969.

Voor deze laatste datum werd alleen de goudvoorraad als dekkingselement aangenomen.

² Speciale bons van de Belgische Schatkist (Wet van 4-1-1963. Overeenkomst van 1-2-1963).

XIII - 10. — WEEKSTATEN VAN DE NATIONALE BANK VAN BELGIE

(Miljoenen franken)

Posten	1970 5 januari	1971 4 januari	1970 9 februari	1971 8 februari	1970 9 maart	1971 8 maart	1970 6 april	1971 5 april
ACTIVA								
Goudvoorraad	75.888	73.479	75.983	73.402	75.959	73.334	75.959	73.334
Internationaal Muntfonds :								
Deelneming	7.777	19.584	8.777	25.834	9.277	25.769	10.372	23.169
Leningen
Bijzondere trekkingsrechten	3.545	13.723	3.795	13.723	3.945	13.723	3.995	14.973
<i>Totaal van de dekkingselementen</i> ¹	87.210	106.786	88.555	112.959	89.181	112.826	90.326	111.476
Vreemde valuta's	35.190	38.954	35.856	41.429	35.450	41.411	38.291	42.113
Te ontvangen vreemde valuta's en goud	16.984	11.179	15.551	9.359	17.470	6.681	17.553	5.060
Internationale akkoorden :								
Europees Monetair Akkoord
Andere akkoorden	154	...	88	14	95	71	92
Debiteuren wegens termijnverkoop van vreemde valuta's en goud	33.436	37.745	34.723	39.947	34.539	39.984	37.439	39.556
Handelspapier	18.807	7.035	13.084	3.465	9.794	3.150	6.184	2.721
Voorschotten op onderpand	64	24	23	253	35	23	16	27
Overheidseffecten :								
Belgische overheidseffecten	12.275	10.175	11.475	250	13.850	5.725	15.100	10.500
Luxemburgse overheidseffecten
Deel- en pasmunt	268	261	353	330	405	366	405	382
Tegoed bij het Bestuur der Postchecks ...	1	1	1	1	1	1	2	1
Geconsolideerde vordering op de Staat	34.000	34.000	34.000	34.000	34.000	34.000	34.000	34.000
Overheidsfondsen	3.631	3.728	3.726	3.832	3.727	3.832	3.720	3.832
Gebouwen, materieel en meubelen	2.064	2.105	2.105	2.161	2.105	2.161	2.105	2.161
Waarden v/d Pensioenkas v/h Personeel ..	2.896	3.172	2.970	3.302	2.990	3.276	2.987	3.273
Diversen	3.038	3.230	1.212	809	1.389	1.161	1.403	947
Ordersrekening :	249.864	258.549	243.634	252.185	244.950	254.692	249.602	256.141
Bestuur der Postchecks : Tegoed voor rekening van de Minister van Nationale Opvoeding (Schoolpakt)	2.649	2.586	2.413	2.347	2.216	2.133	2.023	1.922
PASSIVA								
Bankbiljetten in omloop	182.257	187.704	176.909	182.275	178.004	184.064	179.229	186.557
Rekeningen-courant :								
Schatkist { gewone rekening	11	2	11	24	8	17	8	14
{ buitengewone conjunctuurtaks	8	7	8	7	8	7	8	7
Banken in het buitenl. : gew. rekening.	405	537	418	539	431	484	458	627
Diverse rekeningen-courant en te betalen waarden	1.576	1.319	2.800	2.278	864	5.428	727	5.992
Internationale akkoorden :								
Europees Monetair Akkoord	92	449	130	289	122	292	82	249
Andere akkoorden	286	264	230	385	247	343	363	413
<i>Totaal der verbintenissen op zicht</i> ...	184.635	190.282	180.506	185.797	179.684	190.635	180.875	193.859
Internationaal Muntfonds :								
Bijzondere trekkingsrechten, netto cumulatieve toewijzing	3.545	7.022	3.545	7.022	3.545	7.022	3.545	7.022
Belgische banken, monetaire reserve
Te leveren vreemde valuta's en goud ...	50.666	49.049	50.509	49.549	52.192	46.904	55.177	44.824
Pensioenkas van het Personeel	2.896	3.172	2.970	3.302	2.990	3.276	2.987	3.273
Diversen	4.489	5.296	2.376	2.682	2.811	3.022	3.290	3.330
Kapitaal	400	400	400	400	400	400	400	400
Reserves en afschrijvingsrekeningen	3.233	3.328	3.328	3.433	3.328	3.433	3.328	3.433
Ordersrekening :	249.864	258.549	243.634	252.185	244.950	254.692	249.602	256.141
Minister van Nationale Opvoeding : Tegoed voor zijn rekening bij het Bestuur der Postchecks (Schoolpakt)	2.649	2.586	2.413	2.347	2.216	2.133	2.023	1.922

N. B. — Het jaarverslag van de Nationale Bank van België bevat, in bijlage, nl de weekstaten voor het verslagjaar. Het geeft eveneens een beknopte toelichting bij de voornaamste balansposten.

¹ De elementen van de dekking der verbintenissen op zicht worden bepaald door artikel 4 van de wet van 9 juni 1969, die het artikel 7 alinea 2 van de organieke wet van de Bank wijzigde, en door artikel 80 van de statuten van de Bank, dat gewijzigd werd door de buitengewone algemene vergadering der aandeelhouders van de Bank van 5 september 1969. Deze wijziging werd goedgekeurd door het koninklijk besluit van 22 september 1969, gepubliceerd in het Belgisch Staatsblad van 7 oktober 1969.

Voor deze laatste datum werd alleen de goudvoorraad als dekkingselement aangenomen.

XIII - 11. — VERRICHTINGEN IN POSTREKENING

Bron : B.P.C.

	Duizenden rekeningen	Totaal tegoed 1	Tegoed van particulieren 2	Credit		Debet		Algemene beweging	Percentages van de verrichtingen uitgevoerd zonder gebruik van chartaal geld
				Stortingen en diversen	Giro's	Cheques en diversen	Giro's		
				(daggemiddelden) 3		(maandgemiddelden of maanden)			
(einde periode)	(miljarden franken)								
1964	956	50,5	36,8	62,8	147,4	62,2	147,4	419,8	93
1965	981	54,1	38,8	72,4	163,7	72,2	163,7	472,0	93
1966	995	58,4	40,7	81,6	182,3	81,1	182,3	527,3	93
1967	1.004	60,6	41,3	89,0	194,5	89,2	194,5	567,1	93
1968	1.013	63,4	42,7	98,6	209,7	97,8	209,7	607,6	94
1969	1.017	68,0	45,1	112,5	234,0	112,5	234,0	693,0	94
1970	1.023	72,5	47,8	127,2	252,1	126,4	252,1	757,8	94
1968 4 ^e kwartaal	1.013	64,1	43,1	103,3	216,5	98,8	216,5	601,9	94
1969 1 ^e kwartaal	1.015	66,3	44,3	102,4	222,7	104,8	222,7	652,7	94
2 ^e kwartaal	1.014	67,7	45,7	118,8	233,0	117,6	233,0	702,5	94
3 ^e kwartaal	1.018	69,9	45,3	112,2	237,0	114,5	237,0	700,6	94
4 ^e kwartaal	1.022	68,0	45,1	116,3	243,3	113,2	243,3	716,1	94
1970 1 ^e kwartaal	1.021	70,1	46,8	115,1	238,9	117,2	238,9	710,1	94
2 ^e kwartaal	1.020	70,8	48,2	126,7	244,6	125,2	244,6	741,1	94
3 ^e kwartaal	1.023	73,8	46,9	127,7	254,5	129,7	254,5	766,4	94
4 ^e kwartaal	1.030	75,6	49,2	139,3	270,3	133,6	270,3	813,6	94
1970 Februari	1.021	68,2	45,8	108,3	231,5	114,5	231,5	685,8	95
Maart	1.021	68,4	46,6	115,5	225,7	111,4	225,7	678,2	94
April	1.020	69,3	47,1	132,1	253,5	125,9	253,5	765,0	94
Mei	1.020	69,5	49,3	118,2	235,6	123,7	235,6	713,1	94
Juni	1.020	73,1	48,2	129,7	244,8	126,0	244,8	745,3	94
Juli	1.021	84,6	48,5	152,7	299,8	155,0	299,8	907,4	94
Augustus	1.022	68,5	46,2	114,0	234,1	118,0	234,1	700,2	95
September	1.025	68,3	46,1	116,3	229,5	116,2	229,5	691,5	94
Oktober	1.028	72,0	47,1	132,6	258,8	125,5	258,8	775,7	95
November	1.030	74,4	48,2	129,6	266,7	134,1	266,7	797,1	94
December	1.031	80,4	52,4	155,8	285,5	141,3	285,5	868,1	94
1971 Januari	1.031	82,7	53,6	138,3	280,1	143,0	280,1	841,5	95
Februari	1.030	76,1	51,8	131,3	266,9	134,4	266,9	799,5	96

1 Omvat het tegoed van de particulieren en van de Rijksrekenplichtigen.

2 De cijfers over de tegoeden der particulieren per einde periode, worden in de stand van de Staatsschuld gepubliceerd (cf. tabel 3, hoofdstuk XVI van onderhavig Tijdschrift).

3 Gemiddeld tegoed op het einde van elke dag der maand, zowel werkdagen als niet-werkdagen. Voor een zon- of feestdag is het vermelde tegoed dat van de vorige werkdag.

XIII - 12. — ALGEMENE STAAT DER BANKEN ¹

(Miljoenen franken)

Activa

Posten	1967	1968	1969	1970	1969	1970	1970	1971
	31 december	31 december	31 december	31 december	31 december	31 december	31 januari	31 januari
Activa van de monetaire reserve, speciaal deposito bij de N.B.B.	—	—	—	—	—	—	—	—
Kas, Nationale Bank, postrekening, N.K.B.K.	10.583	10.466	12.243	10.108	12.243	10.108	5.836	6.213
Daggeld	5.559	4.894	11.942	10.957	11.942	10.957	4.857	7.470
Bankiers	49.380	72.637	111.824	138.852	111.824	138.852	110.177	131.537
Moedermaatschappij, succursalen en filialen	10.353	13.100	15.542	38.766	15.542	38.766	16.094	37.034
Andere te innen waarden op korte termijn	16.506	21.086	30.932	24.887	30.932	24.887	50.642	37.382
Wissels	118.984	119.034	142.197	156.753	142.197	156.753	147.559	158.910
a) Overheidspapier	41.099	37.717	46.822	41.034	46.822	41.034	52.148	45.206
b) Handelpapier ²	77.885	81.317	95.375	115.719	95.375	115.719	95.411	113.704
Prolongaties en voorschotten op effecten	1.516	1.644	1.441	1.809	1.441	1.809	1.362	1.623
Debiteuren wegens verstrekte accepten	29.484	32.044	29.338	37.196	29.338	37.196	29.028	36.268
Diverse debiteuren	82.733	110.343	115.987	156.183	115.987	156.183	116.962	161.159
Effecten	3	3	141.426	175.718	141.426	175.718	141.979	183.685
a) Belgische overheidsfondsen	3	3	132.966	159.698	132.966	159.698	134.656	166.843
b) Overige leningen	3	3	8.228	15.788	8.228	15.788	7.085	16.620
c) Aandelen en deelbewijzen	3	3	226	98	226	98	229	89
d) Overige effecten	3	3	6	134	6	134	9	133
Belegde wettelijke reserve	3	3	984	1.128	984	1.128	985	1.130
Participaties	3	3	6.573	7.942	6.573	7.942	7.056	7.964
a) Dochtermaatschappijen	3	3	2.295	2.440	2.295	2.440	2.742	2.440
b) Overige participaties	3	3	4.278	5.502	4.278	5.502	4.314	5.524
Oprichtings- en eerste inrichtingskosten	114	102	136	135	136	135	139	136
Gebouwen	3.300	3.652	4.192	5.014	4.192	5.014	4.235	5.058
Participaties in dochtermaatsch. voor immobiëlen	283	449	310	307	310	307	310	307
Vorderingen op dochtermaatsch. voor immobiëlen	77	85	200	246	200	246	200	251
Materieel en meubilair	455	465	606	795	606	795	618	784
Diversen	5.356	5.574	7.273	9.523	7.273	9.523	7.957	9.345
Totaal der activa ...	444.837	527.786	633.146	776.319	633.146	776.319	645.996	786.256

¹ De algemene staat bevat, wat betreft de banken welke hun bedrijvigheid gedeeltelijk in het buitenland uitoefenen, slechts de bestanddelen der activa van de Belgische zetels. De saldi van de rekeningen geopend door deze laatste op naam van de in het buitenland gevestigde zetels zijn opgenomen onder de rubriek « Moedermaatschappij, succursalen en filialen ».

² **Wissels herdisconteerd door de banken bij de N.B.B. en bij de parastatale instellingen**

(Uitstaande bedragen in miljoenen franken)

1967 31 december	29.946	1969 31 december	21.161	1969 31 december	21.161	1970 31 januari	20.014
1968 31 december	32.985	1970 31 december	10.802	1970 31 december	10.802	1971 31 januari	18.686

³ **Vóór 31 maart 1969, ingedeeld als volgt :**

	31-12-66	31-12-67	31-12-68
Effecten	94.280	110.154	182.211
a) Belegde wettelijke reserve	789	833	907
b) Belgische overheidsfondsen	87.264	102.140	119.174
c) Buitenlandse overheidsfondsen	1.806	2.384	6.129
d) Bankaandelen	1.904	2.195	3.075
e) Andere fondsen	2.436	2.602	2.926

XIII - 12. — ALGEMENE STAAT DER BANKEN ¹

(Miljoenen franken)

Passiva

Posten	1967	1968	1969	1970	1969	1970	1970	1971
	31 december	31 december	31 december	31 december	31 december	31 december	31 januari	31 januari
<i>Opvraagbaar :</i>								
Schuldeisers gedekt door zakelijke zekerheden	784	1.306	922	998	922	998	800	1.716
a) Schuldeisers gewaarborgd door voorrechten ...	493	490	649	738	649	738	477	559
b) Schuldeisers bij overeenkomst door zakelijke zekerheden gewaarborgd	291	816	273	260	273	260	323	1.157
Daggeld	5.733	8.739	6.906	10.030	6.906	10.030	8.245	10.528
a) Gedekt door reële zekerheden	1.354	2.449	1.628	1.291	1.628	1.291	3.473	1.177
b) Niet-gedekt door reële zekerheden	4.379	6.290	5.278	8.739	5.278	8.739	4.772	9.351
Bankiers	94.222	119.989	164.481	243.254	164.481	243.254	159.413	240.327
Moedermaatschappij, succursalen en filialen	9.963	9.919	12.344	17.296	12.344	17.296	12.964	18.870
Geaccepteerde wissels	29.486	32.044	29.338	37.197	29.338	37.197	29.027	36.268
Andere te betalen waarden op korte termijn	7.891	13.964	22.457	18.003	22.457	18.003	39.668	26.031
Crediteuren wegens wissels ter incasso	1.320	1.976	1.944	1.817	1.944	1.817	1.913	1.801
Deposito's en crediteuren	244.383	281.371	322.625	365.783	322.625	365.783	322.006	368.919
a) Dadelijk opvraagbaar	109.385	122.443	124.004	140.602	124.004	140.602	121.567	139.885
b) Op hoogstens dertig dagen	16.778	18.476	26.342	32.976	26.342	32.976	27.051	34.624
c) Op meer dan dertig dagen	50.820	56.319	85.087	96.466	85.087	96.466	86.212	95.610
d) Op meer dan één jaar	4.364	7.355	6.107	8.493	6.107	8.493	6.220	9.720
e) Op meer dan twee jaar	3.493	5.023	7.384	10.732	7.384	10.732	6.769	10.788
f) Bankboekjes	57.739	69.787	71.948	74.640	71.948	74.640	72.435	76.423
g) Andere op boekjes ingeschreven deposito's	1.804	1.968	1.753	1.874	1.753	1.874	1.752	1.869
Obligaties en kasbons	13.546	16.538	18.680	23.269	18.680	23.269	18.984	24.151
Nog te storten bedragen op fondsen en participaties	941	1.145	1.186	1.242	1.186	1.242	1.184	1.241
Diversen	13.108	13.298	17.427	19.265	17.427	19.265	16.494	18.026
Totaal opvraagbaar ...	421.377	500.289	598.310	738.154	598.310	738.154	610.698	747.878
<i>Speciaal opvraagbaar :</i>								
Achtergestelde passiva	—	—	2.392	3.942	2.392	3.942	2.792	3.942
<i>Niet opvraagbaar :</i>								
Kapitaal	14.610	17.859	20.442	21.136	20.442	21.136	20.444	21.172
Niet beschikbare reserve wegens uitgiftepremie	2.368	2.867	4.312	4.289	4.312	4.289	4.310	4.285
Wettelijke reserve (art. 13, K.B. 185)	833	906	977	1.128	977	1.128	978	1.128
Beschikbare reserve	5.425	5.589	6.369	7.268	6.369	7.268	6.416	7.341
Reservefonds	224	276	344	402	344	402	358	510
Totaal niet opvraagbaar ...	23.460	27.497	32.444	34.223	32.444	34.223	32.505	34.436
Totaal der passiva ...	444.837	527.786	633.146	776.319	633.146	776.319	645.996	786.256

¹ De algemene staat bevat, wat betreft de banken welke hun bedrijvigheid gedeeltelijk in het buitenland uitoefenen, slechts de bestanddelen der passiva van de Belgische zetels. De saldi van de rekeningen geopend door deze laatste op naam van de in het buitenland gevestigde zetels zijn opgenomen onder de rubriek « Moedermaatschappij, succursalen en filialen ».

XIII - 13. — GEZAMENLIJKE BETALINGEN
DOOR MIDDEL VAN DIRECT OPEISBARE BANKDEPOSITO'S IN BELGISCHE FRANKEN
EN VAN TEGOEDEN IN POSTREKENING ¹

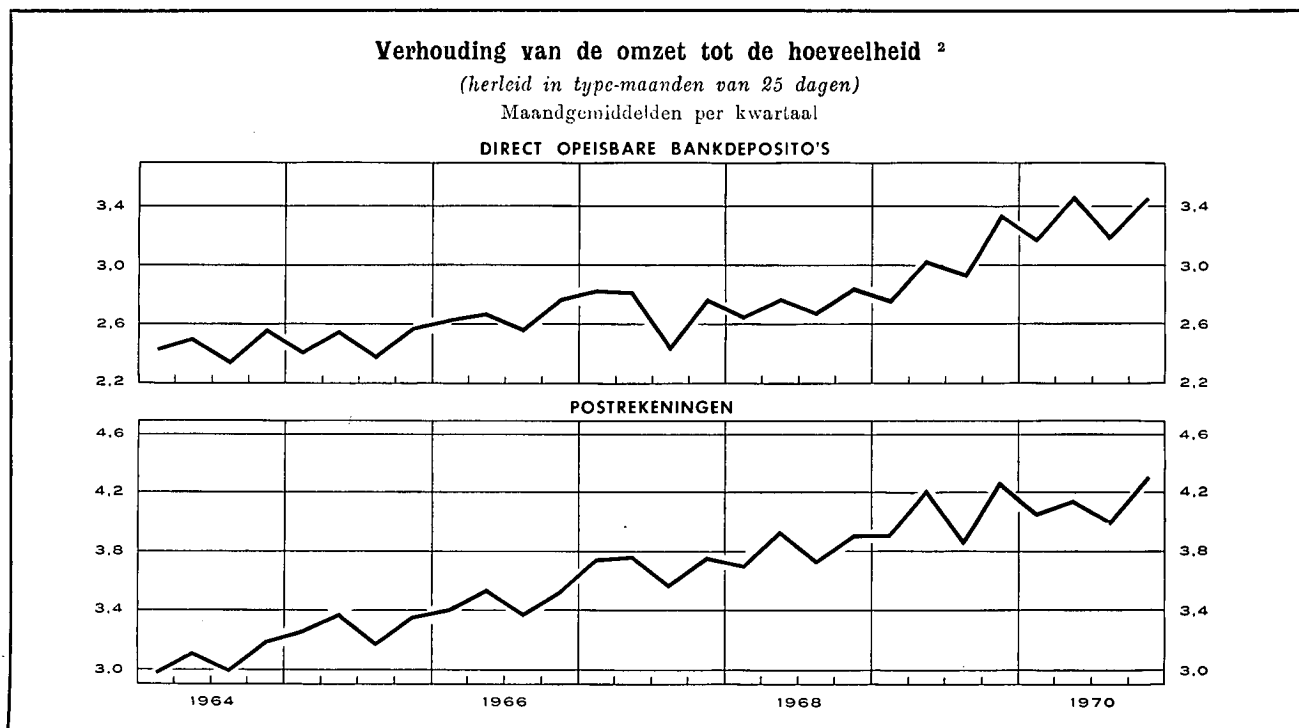

Maandgemiddelden of maand	Gezamenlijke betalingen per type-maand van 25 dagen door middel van			Verhouding van de omzet tot de hoeveelheid ²		
	d'irect opeisbare bankdeposito's ³	tegoeden in postrekening ⁴	Totaal	bruto	uitgedrukt in type-maand van 25 dagen	
	<i>(miljarden franken)</i>			d'irect opeisbare bankdeposito's ³	d'irect opeisbare bankdeposito's ³	tegoeden in postrekening ⁴
1964	154,7	121,0	275,7	2,50	2,46	3,08
1965	167,8	135,8	303,6	2,51	2,48	3,30
1966	191,3	149,3	340,6	2,70	2,67	3,47
1967	210,3	163,9	374,2	2,74	2,72	3,71
1968	236,6	174,0	410,6	2,78	2,74	3,83
1969	280,6	194,9	475,5	3,06	3,03	4,07
1970	325,7	207,3	533,0	3,36	3,33	4,13
1968 4 ^o kwartaal	256,7	179,1	435,8	2,89	2,85	3,92
1969 1 ^o kwartaal	253,8	185,4	439,2	2,81	2,77	3,92
2 ^o kwartaal	288,7	205,7	494,4	3,00	3,04	4,22
3 ^o kwartaal	273,9	187,2	461,1	3,03	2,95	3,88
4 ^o kwartaal	306,2	201,3	507,5	3,40	3,35	4,26
1970 1 ^o kwartaal	291,8	197,5	489,3	3,18	3,18	4,07
2 ^o kwartaal	341,6	211,3	552,9	3,47	3,47	4,15
3 ^o kwartaal	319,3	199,5	518,8	3,29	3,20	4,01
4 ^o kwartaal	349,9	221,0	570,9	3,50	3,46	4,30
1970 Januari	282,3	203,9	486,2	3,18	3,06	4,02
Februari	286,4	200,3	486,7	3,02	3,15	4,25
Maart	306,7	188,4	495,1	3,34	3,34	3,94
April	337,1	209,4	546,5	3,66	3,52	4,28
Mei	344,9	224,1	569,0	3,23	3,51	4,32
Juni	342,8	200,4	543,2	3,52	3,39	3,85
Juli	343,6	216,1	559,7	3,55	3,42	4,17
Augustus	296,2	196,6	492,8	3,02	3,02	4,05
September	318,2	185,7	503,9	3,30	3,17	3,81
Oktober	315,3	196,0	511,3	3,42	3,16	3,93
November	346,5	238,9	585,4	3,24	3,52	4,74
December	388,1	228,1	616,2	3,84	3,69	4,24
1971 Januari	334,4	225,1	559,5	3,08	3,08	4,00

¹ Denderende gegevens volgens het totaal der debetverrichtingen (incl. de rekening-n van vreemdelingen en de debetverrichtingen met betrekking tot betalingen aan het buitenland).

² De verhouding van de omzet tot de hoeveelheid wordt verkregen door deling van het bedrag der debiteringen op de rekeningen van de direct opeisbare bankdeposito's in Belgische franken of op de postrekeningen van de particulieren en de buitengewone Rijksrekenplichtigen door de gemiddelde tegoeden op deze rekeningen tijdens de beschouwde periode.

³ De telling omvat niet alle banken.

⁴ Uit de brutogegevens werden de dubbel getelde overschrijvingen verwijderd, die voortvloeien uit de inrichting van de Rijksboekhouding en waarvan een telling mogelijk was.

N. B. — Wijze van opstelling : zie *Tijdschrift voor Documentatie en Voorlichting*, XXVe jaargang, deel II, nr 4, oktober 1950, blz. 222.

Bibliografische referenties : *Jaarverslagen van de N.B.B.* — *Belgisch Staatsblad* : Algemene staat der banken. — *Statistisch Jaarboek voor België.* — *Statistisch Tijdschrift van het N.I.S.* — *Belgische economische statistieken 1950-1960*, deel I. — *Tijdschrift voor Documentatie en Voorlichting* : XLe jaargang, deel I, nr 1, januari 1965, blz. 21 : XLIIe jaargang, deel I, nr 1, januari 1967, blz. 19; deel II, nr 3, september 1967, blz. 243. — *Jaarverslag van de Bankcommissie.*

XIV. — NIET GELDSCHEPPENDE FINANCIËLE INSTELLINGEN

4. — VOORNAAMSTE ACTIVA EN PASSIVA VAN HET RENTENFONDS

(Miljoenen franken)

Bron : Jaarverslagen van het Rentenfonds.

Einde periode	Activa				Passiva			
	Portefeuille			Creditsaldo bij de Nationale Bank van België	Te leen gegeven geld op zeer korte termijn	Certificaten van het Rentenfonds	Te leen genomen geld op zeer korte termijn	Debetsaldo bij de Nationale Bank van België
	Genoteerde waarden	Schatkist-certificaten tranche B	Andere schatkist-certificaten					
nominale waarde								
1960	6.661	1.403	1.200	6	15	5.812
1961	6.892	1.086	...	3.201	3.069	10.996
1962	7.759	2.226	50	6.440	...	589
1963	8.383	2.711	6.549	877	600
1964	6.827	4.099	7.357	...	389
1965	6.299	2.728	...	50	...	5.884
1966	6.426	3.269	4.524	1.563	320
1967	5.943	3.560	141	6.348
1968	7.959	5.124	432	8.892	1.256	...
1969	7.833	4.654	8.377	631	...
1968 Januari	5.815	2.296	2.023	6.694
Februari	6.113	2.657	2.282	7.685
Maart	6.572	3.250	848	7.262
April	6.537	2.590	2.771	8.462
Mei	6.655	2.300	4.000	...	2.100	8.974	585	2.100
Juni	7.534	2.300	5.500	...	1.700	8.915	1.063	3.500
Juli	7.330	3.660	2.200	9.365	...	438
Augustus	7.567	3.785	3.300	...	2.700	10.123	945	2.700
September	7.746	3.685	1.500	...	2.457	8.988	71	2.922
Oktober	7.276	4.194	2.550	9.927	...	617
November	7.314	3.684	4.000	...	1.234	10.165	1.234	1.264
December	7.959	5.124	432	8.892	1.256	...
1969 Januari	7.567	4.394	1.745	8.041	611	1.556
Februari	7.996	3.838	2.700	8.292	2.693	...
Maart	8.098	3.685	2.400	9.221	1.444	...
April	8.752	4.135	3.800	11.711	1.166	...
Mei	8.818	5.204	6.100	12.315	1.827	2.151
Juni	8.689	4.374	3.500	10.520	667	1.780
Juli	8.230	4.619	6.250	2.350	697
Augustus	8.434	4.254	2.300	6.041	4.578	692
September	9.355	5.004	2.400	6.006	5.081	2.031
Oktober	8.776	4.599	5.421	4.434	...
November	8.078	4.114	8.257	332	...
December	7.833	4.654	8.377	631	...

XIV - 5. — ALGEMENE SPAAR- EN LIJFRENTEKAS

5a. — Beweging van de inlagen

Alleen de spaarboekjes van particulieren

(Miljoenen franken)

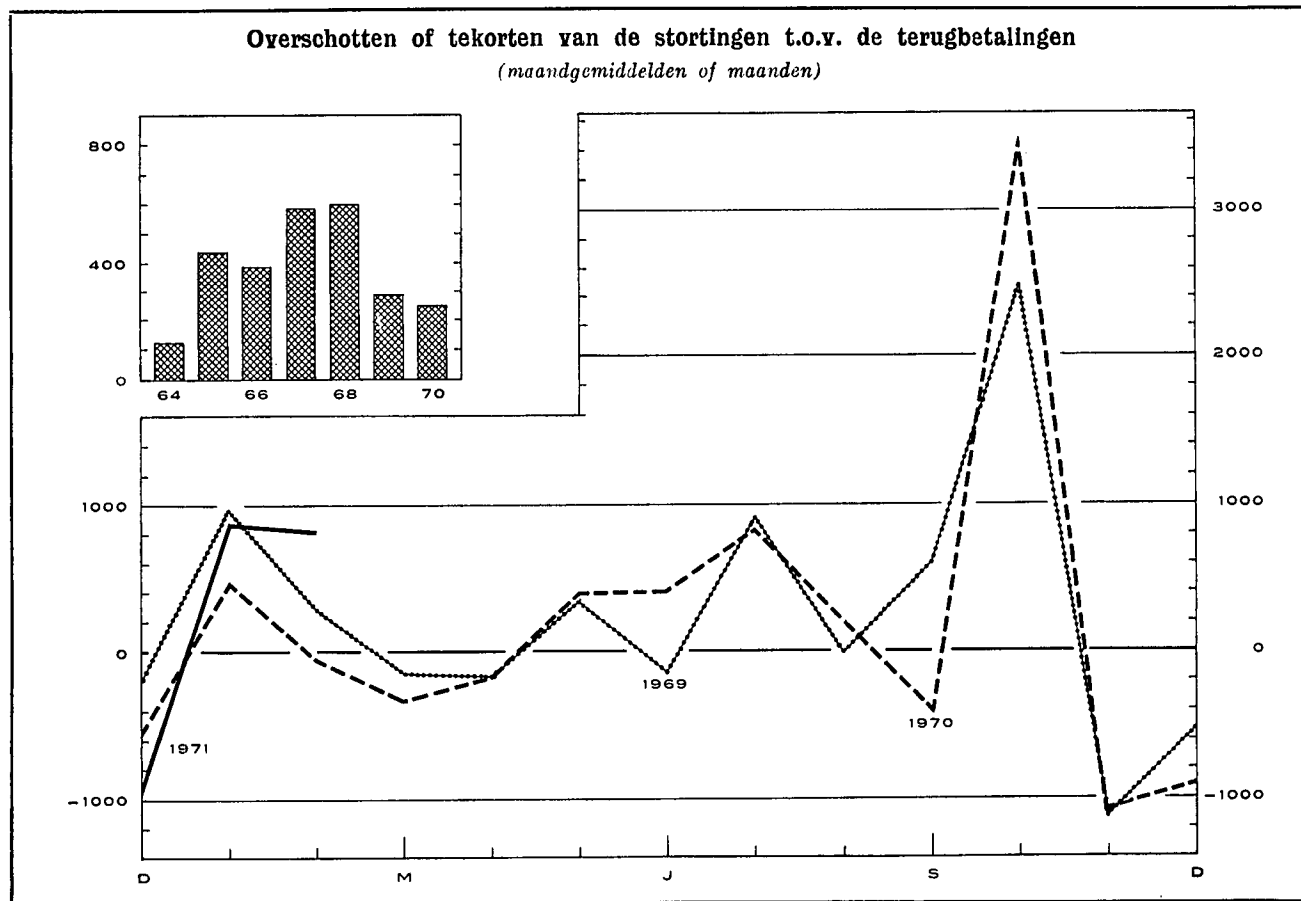

Tijdvak	Inleggingen ¹ (1)		Opvragingen (2)		Overschot of tekort (3) = (1) - (2)		Saldo van de inlagen per einde tijdvak ² (4)	
1960	21.840		19.786		2.054		78.887	
1961	22.799		19.585		3.214		84.633	
1962	25.995		20.717		5.278		92.654	
1963	26.388		23.788		2.600		97.980	
1964	28.229		26.757		1.472		102.395	
1965	32.450		27.211		5.239		112.192	
1966	37.449		32.817		4.632		120.322	
1967	45.363		38.294		7.069		131.137	
1968	50.955		43.751		7.204		142.297	
1969	65.077		56.969		8.108		150.405	
1970	79.080		70.818		8.262		158.667	
		1970		1971		1970		1971
Januari	6.491	7.569	6.012	6.685	479	884	150.884	159.551
Februari	5.214	v 6.577	5.261	v 5.742	- 47	v 835	150.837	v 160.386
Maart	5.219		5.542		-323		150.514	
April	5.859		6.030		-171		150.343	
Mei	5.593		5.192		401		150.744	
Juni	6.111		5.703		408		151.152	
Juli	6.803		5.967		836		151.988	
Augustus	5.232		5.027		205		152.193	
September	5.407		5.787		-380		151.813	
Oktober	10.120		6.626		3.494		155.307	
November	5.292		6.345		-1.053		154.254	
December	6.429		7.325		- 896		158.667 ²	

¹ Vanaf 1968, inclusief op de termijrekeningen vervallen intresten.

² Deze inlagen bevatten de gekapitaliseerde intresten van het boekjaar en, in 1965, de verdeling van een gedeelte van het reservefonds van de ASLK. In het jaar 1970, bedragen de gekapitaliseerde intresten 5.308 miljoen fr.

XIV - 5. — ALGEMENE SPAAR- EN LIJFRENTEKAS
5b. — Voornaamste posten uit de balansen van de Spaarkas
(Miljarden franken)

Bron : *Verslagen van de ASLK.*

	1963 31 december	1964 31 december	1965 31 december	1966 31 december	1967 31 december	1968 31 december	1969 31 december
ACTIVA							
Beschikbaar ¹	0,3	1,9	0,3	1,2	0,5	2,3	0,7
Voorlopige beleggingen ² :							
Wissels op België	18,0	20,6	24,6	26,5	29,9	33,0	37,9
Voorschotten aan de nijverheid	9,5	11,0	12,2	16,4	17,8	18,0	16,1
Landbouwkrediet	0,1	0,1	0,2	0,5	0,4
Exportkrediet	0,7	0,8	1,0	1,1	1,5	1,5	1,9
Beleningen
Persoonlijke leningen	—	—	—	—	—	0,1	0,4
Bankaccepten	2,7	3,7	3,9	3,8	4,1	9,7	4,0
Schatkist- en Rentenfondscertificaten	5,4	4,1	4,8	4,9	11,2	10,0	10,4
Daggeldleningen	0,9	...	0,5	...	1,4	...	1,9
Totaal ² ...	37,3	40,2	47,0	52,8	66,1	72,8	73,0
Definitieve beleggingen ^{2 3} :							
Directe staatsschuld	23,4	21,9	21,4	20,6	19,5	19,7	20,9
Indirecte staatsschuld en effecten met staats- waarborg	17,5	18,6	20,8	21,7	22,8	24,5	27,0
Effecten van Kongo of door Kongo gewaarborgd .	0,2	0,1	0,1	0,2	0,2	0,2	0,2
Obligaties van het Gemeentekrediet, van provin- cies en gemeenten	1,5	1,5	1,9	2,3	2,4	2,7	3,3
Obligaties van Belgische vennootschappen	0,8	0,8	0,7	1,0	0,9	0,8	0,9
Voorschotten aan de Staat voortvloeiende uit de betaling van de bijkomende vergoeding aan de politieke gevangenen, voorschotten aan het Nationale Werk voor Oorlogsinvaliden en diverse voorschotten	0,6	0,7	0,7	0,8	1,0	1,1	1,2
Hypothecaire leningen	5,3	5,9	6,5	7,0	7,6	8,6	10,2
Landbouwkrediet	4,0	4,4	4,7	5,2	5,6	6,0	6,4
Voorschotten aan de Nationale Maatschappij voor de Huisvesting, aan de erkende vennootschap- pen en aan de gemeenten bestemd voor de bouw van volkswoningen	25,0	24,6	25,8	26,7	27,5	29,0	30,6
Kredietopeningen (industriële, landbouw- en be- roepskrediet en kredieten aan universiteiten) .	—	—	—	—	—	1,5	6,6
Totaal ² ...	78,3	78,5	82,6	85,5	87,5	94,1	107,3
Vervallen inkomsten op beleggingen en prorata van instrenten	3,1	2,8	2,9	3,1	3,3	3,6	4,1
Vervallen effecten van de portefeuille	—	3,4	3,0	3,9	4,1	5,3	5,8
PASSIVA							
<i>Oprraagbaar :</i>							
Inlagen op spaarboekjes en spaarbons ⁴ :							
Particulieren	97,8	102,2	112,0	120,1	131,0	143,9	153,9
Dotatie voor Krijgsgevangenen	0,2	0,2	0,2	0,2	0,2	0,2	0,1
Openbare en andere instellingen	5,1	5,1	5,5	5,6	6,9	8,4	9,9
Totaal ...	103,1	107,5	117,7	125,9	138,1	152,5	163,9
Inlagen op rekeningen-courant ⁴	4,7	6,8	5,6	6,0	7,3	8,7	9,4
<i>Niet opvraagbaar ³ :</i>							
Dotatiefonds, fonds voor diverse voorziene uitgaven, reservefonds en provisies	10,6	11,6	11,5	13,7	14,9	16,2	17,5

¹ Deze post omvat hoofdzakelijk de kasmiddelen, de rekeningtegoeden bij de N.B.B. en het B.P.C.

² Vanaf 1964 boekt de ASLK haar voorlopige en definitieve beleggingen tegen hun budgettaire boekwaarde, d.w.z. na uitschakeling van de vervallen effecten die eerst in de loop van het boekjaar geïncasseerd, geconsolideerd of hernieuwd worden.

³ Vanaf 1966 werden de bedragen van de effectenportefeuille vermeerderd met het bedrag van de aflossingen overgedragen naar het « Reservfonds voor depreciatie van de portefeuille ». Deze aflossingen bereiken fr. 0,9 miljard. Zij werden eveneens bij het bedrag van het « niet opvraagbaar » gevoegd.

⁴ Inclusief de gekapitaliseerde rente en, in 1965, de verdeling van een gedeelte van het reservfonds van de ASLK.

XIV - 5. — ALGEMENE SPAAR- EN LIJFRENTEKAS
5c. — Voornaamste posten uit de balansen van de Lijfrentekassen
(Miljarden franken)

Bron : *Verslagen van de ASLK.*

	1963 31 december	1964 31 december	1965 31 december	1966 31 december	1967 31 december	1968 31 december	1969 31 december
ACTIVA							
Definitieve beleggingen ¹ :							
Directe Staatsschuld	7,2	7,4	7,3	7,6	7,6	7,5	8,1
Indirecte Staatsschuld en door de Staat gewaarborgde effecten	13,3	14,5	15,6	16,1	17,3	14,0	13,6
Door Kongo gewaarborgde effecten	0,1	0,1	0,1	0,1	0,1
Obligaties van het Gemeentekrediet, van provincies, steden en gemeenten	0,9	1,1	1,1	1,1	1,0	1,0	1,0
Obligaties van Belgische vennootschappen	0,8	0,7	0,7	0,6	0,6	0,6	0,5
Hypothecaire leningen	0,1	0,1	0,1	0,1	0,1	0,1	0,1
Voorschotten aan de Openbare Kas van Lening, diversen	0,1	0,1	0,1	0,1	0,1	0,2	0,2
Totaal ...	22,5	24,0	25,0	25,7	26,8	23,4	23,5
PASSIVA							
Rentenfonds ²	13,7	13,9	13,9	14,0	14,0	14,1	14,0
Wiskundige reserves ³	10,8	11,8	12,8	13,8	14,4	9,8 ⁴	9,8
Totaal ...	24,5	25,7	26,7	27,8	28,4	23,9	23,8

¹ Vanaf 1964 publiceert de ASLK in haar jaarverslag de samenstelling en het totaal van de definitieve beleggingen tegen hun budgettaire boekwaarde, d.w.z. na uitschakeling van de vervallen waarden die eerst in de loop van volgend boekjaar geïncasseerd, geconsolideerd of hernieuwd worden.

² Het Rentenfonds omvat de reserves betreffende de uit de « Algemene Wet » voortvloeiende renten. Deze reserves omvatten de wiskundige reserves, de veiligheids- en de beheersreserves evenals de provisies. Het Rentenfonds bevat de reserves niet betreffende de renten gevestigd krachtens de wet van 16 maart 1865. Deze reserves komen voor in de balansen van de Levensverzekeringskas onder de rubriek « Wiskundige reserves en provisies ».

³ De zuivere wiskundige reserves werden verhoogd met een bepaald bedrag voor dekking van de kosten van uitkering der renten en van beheer en voor de vorming van een veiligheidsmarge.

⁴ In 1969 werden de reserves van het beheer « Pensioen van de Zelfstandigen » (4,8 miljard frank) afgestaan aan de Rijksdienst voor de sociale verzekeringen der zelfstandigen.

XIV - 5. — ALGEMENE SPAAR- EN LIJFRENTEKAS
5d. — Voornaamste posten uit de balansen van de Levensverzekeringskas
(Miljarden franken)

Bron : *Verslagen van de ASLK.*

	1963 31 december	1964 31 december	1965 31 december	1966 31 december	1967 31 december	1968 31 december	1969 31 december
ACTIVA							
Definitieve beleggingen ¹ :							
Directe Staatsschuld	3,1	2,9	2,7	2,7	2,8	2,7	2,7
Indirecte Staatsschuld en door de Staat gewaarborgde effecten	3,8	4,7	5,2	5,8	6,5	7,4	8,2
Obligaties van het Gemeentekrediet, van provincies, steden en gemeenten	0,1	0,1	0,1	0,1	0,1	0,1	0,1
Obligaties van Belgische vennootschappen	0,5	0,4	0,4	0,3	0,3	0,3	0,2
Hypothecaire leningen
Volkswoningen : Voorschotten aan erkende vennootschappen en aan de Nationale Maatschappij voor de Huisvesting	0,2	0,3	0,3	0,3	0,3	0,4	0,4
Totaal ...	7,7	8,4	8,7	9,2	10,0	10,9	11,6
PASSIVA							
Wiskundige reserves en provisies ²	5,7	6,1	6,5	6,6	6,7	7,1	7,6
Reserve- en repartitiefonds	2,2	2,6	2,4	3,1	3,3	3,6	4,0
Totaal ...	7,9	8,7	8,9	9,7	10,0	10,7	11,6

¹ Vanaf 1964 publiceert de ASLK in haar jaarverslag de samenstelling en het totaal van de definitieve beleggingen tegen hun budgettaire boekwaarde, d.w.z. na uitschakeling van de vervallen waarden die eerst in de loop van volgend boekjaar geïncasseerd, geconsolideerd of hernieuwd worden.

² Inclusief de reserves betreffende de krachtens de wet van 16 maart 1865 gevestigde renten.

XIV - 6. — PARTICULIERE SPAARKASSEN

Indeling en bestemming van de voornaamste werkmiddelen

(Miljarden franken)

Bron : Centraal Bureau voor de Kleine Spaarders.

Einde periode	Deposito's		Obligaties en kasbons	Gezamenlijke deposito's, obligaties en kasbons	Kredieten aan bedrijven en particulieren			Effectenportefeuille 1								
	op minder dan 2 jaar	op 2 jaar en meer			Disconto, voor-schotten en leningen met borg-tocht	Hypotheeknemers	Diverse debiteuren	Totaal van de verderingen op de bedrijven en particulieren	Directe en indirecte Rijks-schuld 2	Lagere overheid	Instellingen voor sociale verzeker- ing	Para-statale krediet- instel- lingen	Para-statale bedrij- ven	Privé- vennoot- schap- en overige	Buiten- land	Totaal van de effecten- portefeuille
1961	23,1	6,4	5,2	34,7	2,1	20,3	0,6	23,0	7,1	0,6	...	6,6			0,1	14,4
1962	27,4	7,4	6,3	41,1	2,3	23,9	0,7	26,9	8,9	0,8	...	7,7			0,1	17,5
1963	31,4	9,9	6,1	47,4	3,6	26,4	0,5	30,5	10,7	1,0	0,1	6,2	2,1	0,4	0,1	20,6
1964 3	35,1	11,6	10,3	57,0	4,7	35,0	0,4	40,1	11,6	1,0	0,1	6,2	2,0	0,4	0,1	21,4
1965	40,7	13,8	11,1	65,6	5,4	40,8	0,6	46,8	12,8	1,1	0,1	6,6	2,5	0,7	0,1	23,9
1966	46,3	16,7	12,5	75,5	6,5	47,3	0,8	54,6	13,8	1,4	0,1	7,2	3,0	0,8	0,1	26,4
1967 4	51,8	17,3	20,1	89,2	8,0	54,5	0,7	63,2	14,9	2,0	...	9,4	3,3	0,8	0,1	30,5
1968	59,1	19,0	24,3	102,4	8,7	59,2	0,5	68,4	18,0	3,1	0,1	12,5	3,4	1,0	0,1	38,2
1969	65,6	20,7	29,4	115,7	8,3	63,7	0,4	77,4	18,2	3,7	0,1	12,9	3,5	1,9	0,2	40,5
1969 Augustus	63,2	20,4	27,4	111,0												
September	63,5	20,4	27,7	111,6	10,0	65,1	0,7	75,8	18,2	3,6	0,1	12,5	3,4	1,5	0,2	39,5
Oktober	63,4	20,4	27,9	111,7												
November	63,2	20,5	28,6	112,3												
December	65,6	20,7	29,4	115,7	8,3	69,1	0,4	77,8	18,2	3,7	0,1	12,9	3,5	1,9	0,2	40,5
1970 Januari	65,7	20,9	30,2	116,8												
Februari	66,7	21,2	31,0	118,9												
Maart	66,5	21,3	31,6	119,4	8,9	70,7	0,5	80,1	18,6	4,2	0,1	13,9	3,5	2,2	0,2	42,7
April	66,3	21,4	32,2	119,9												
Mei	67,5	21,6	32,6	121,7												
Juni	68,1	21,7	33,1	122,9	9,5	72,5	0,5	82,5	19,9	4,1	0,1	14,2	3,9	2,3	0,2	44,7
Juli	68,8	21,8	33,7	124,3												
Augustus	69,4	22,0	34,1	125,5												
September	69,9	22,1	34,4	126,4	10,4	74,1	0,7	85,2	20,7	4,0	0,1	14,7	4,0	2,6	0,3	46,4
Oktober	70,2	22,3	34,6	127,1												
November	70,2	22,4	35,1	127,5												

1 Exclusief aandelen en deelnemingen.

2 Incl. door de Staat en het Rentenfonds uitgegeven certificaten.

3 Van 1963 tot 1964 zijn de rubrieken « Obligaties en kasbons » en « Hypotheeknemers » respectievelijk toegenomen met fr. 3,7 miljard en fr. 4 miljard omdat in de statistiek rekening werd gehouden met in 1964 erkende nieuwe vennootschappen.

4 Vanaf juni 1967 : nieuwe reeks die deposito's omvat waarvan sprake in de nieuwe wettelijke bepalingen die de particuliere spaarkassen beheersen. Met ingang van dezelfde datum zijn de « spaarbons en -certificaten » ondergebracht in de kolom « Obligaties en kasbons » en niet meer in de kolommen « Deposito's ».

XIV - 7. — NATIONALE MAATSCHAPPIJ VOOR KREDIET AAN DE NIJVERHEID

Voornaamste balansposten

(Miljarden franken)

Bron : Verslagen van de N.M.K.N.

Einde periode	1965	1966	1967	1968	1969	1970
ACTIVA						
Uitstaande kredieten :						
Investeringskredieten op lange en op halflange termijn :						
1° door de Staat gewaarborgd	12,6	16,5	22,2	24,2	26,7	28,4
2° door banken en financiële instellingen gewaarborgd	11,1	13,6	14,6	18,0	23,4	29,2
3° waarvan het risico door de Instelling gedragen wordt	25,5	31,4	34,9	41,5	44,8	49,1
Herstellkredieten (oorlogs- en waterschade)	1,2	1,2	1,1	1,0	0,9	1,0
Warrantkredieten (steenkolenmijnen) door de Staat gewaarborgd	0,3	0,5	0,3	0,1	...	—
Handelskredieten	1,0	0,9	0,9	1,3	1,8	1,5
Exportkredieten betaalbaar op halflange en op lange termijn	1,5	1,5	2,1	2,1	2,7	3,8
Kredieten beheerd voor rekening van de Staat 1 ...	3,1	3,3	4,0	5,0	5,7	5,9
Diverse beleggingen op korte termijn	11,3	6,4	8,0	9,2	13,9	18,7
PASSIVA						
Obligaties	45,6	49,7	57,4	65,6	75,6	87,1
Kasbons	9,3	9,0	9,1	12,1	15,3	19,2
Deposito's en diverse leningen (o.m. in vreemde valuta's)	5,9	8,0	8,8	9,3	11,7	13,0
Belgische Staat :						
Marshall-hulpfonds	1,3	1,3	1,3	1,3	1,2	1,2
Fonds voor het uitreden en het aanbouwen van zeeschepen	1,7	2,0	2,5	3,3	3,6	4,0

1 Het betreft hulpverlening aan ondernemingen in moeilijkheden, kredieten hoofdzakelijk gefinancierd door het Marshall-hulpfonds en het Fonds voor het uitreden en het aanbouwen van zeeschepen, en, in de tweede plaats, door het Fonds voor Hulpverlening aan de Steenkolennijverheid en het Fonds voor Hulpverlening aan de Belgische ex-Kolonialen uit Afrika.

XIV - 8. — GEMEENTEKREDIET VAN BELGIË

(Miljoenen franken)

Bron : Gemeentekrediet van België.

Periode	Financiering van de investeringsuitgaven van de gewestelijke en plaatselijke overheid en van de organismen van de provinciale en gemeentelijke sectoren											Verrichtingen in rekeningen-courant van de gewestelijke en plaatselijke overheid en van de organismen van de provinciale en gemeentelijke sectoren (gewone uitgaven)				
	Rekeningen « Toelagen en lenings-gelden »											Schuld op korte, halflange en lange termijn tegenover het Gemeentekrediet van België (op het einde van de periode)	Kredietverplichtingen van het Gemeentekrediet van België (op het einde van de periode)	Gemiddelde van de gezamenlijke dagelijkse saldi		Totaal van de over het debet van die rekeningen uitgevoerde betalingen
	Saldo beschikbaar bij de aanvang van de periode	Stortingen			Kapitaal-toelagen gestort door de Staat en de provincies en andere ontvangsten	Totaal	Opvragingen			Saldo beschikbaar op het einde van de periode	Credit			Debet		
		Leningen ter beschikking gesteld van de kredietnemers	Leningen waarvan de lasten door de kredietnemers gedragen worden	Leningen waarvan de lasten door de Staat aan de kredietnemers worden terugbetaald			Voor de terugbetaling van leningen	Voor betaling van buitengewone uitgaven	Totaal							
(1)	(2)	(3)	(4)	(2) + (3) + (4) = (5)	(6)	(7)	(6) + (7) = (8)	(1) + (5) - (8) = (9)	(10)	(11)	(12)	(13)	(14)			
1961	2.590	6.182	1.262	1.858	9.302	1.011	7.427	8.438	3.454	46.849	5.231	1.504	1.519	21.917		
1962	3.453	6.526	1.365	1.320	9.211	363	8.421	8.784	3.880	52.178	7.337	1.350	2.288	24.877		
1963	3.880	7.481	1.517	1.351	10.349	241	9.572	9.813	4.416	58.516	6.827	1.589	3.214	26.304		
1964	4.416	8.768	2.138	1.397	12.303	269	12.100	12.369	4.350	66.677	4.992	1.752	2.725	31.794		
1965	4.350	6.859	1.943	1.568	10.370	345	10.488	10.833	3.887	72.551	4.373	1.647	4.271	35.471		
1966	3.887	8.025	1.925	1.692	11.642	304	10.798	11.102	4.427	78.755	5.433	1.814	4.907	42.639		
1967	4.427	10.146	2.357	2.027	14.530	350	12.804	13.154	5.803	87.089	8.925	2.400	4.511	53.991		
1968	5.803	13.060	2.704	3.043	18.807	412	16.624	17.036	7.574	98.448	10.236	3.496	4.034	63.533		
1969	7.574	15.951	2.961	5.002	23.914	836	21.901	22.737	8.751	111.650	9.993	3.998	5.531	80.753		
1970	8.751	19.786	3.048	4.010	26.844	490	25.221	25.711	9.884	127.186	10.321	4.693	6.536	99.713		
1968 1 ^o kwartaal	5.803	2.449	681	696	3.826	97	3.617	3.714	5.915	88.988	9.880	3.031	3.858	17.245		
1968 2 ^o kwartaal	5.915	3.226	555	957	4.738	82	3.662	3.744	6.909	91.810	10.749	3.395	3.892	15.243		
1968 3 ^o kwartaal	6.909	3.408	745	718	4.871	118	3.961	4.079	7.701	95.004	11.036	3.383	4.462	14.698		
1968 4 ^o kwartaal	7.701	3.977	723	672	5.372	115	5.384	5.499	7.574	98.448	10.236	4.177	3.924	16.347		
1969 1 ^o kwartaal	7.574	3.933	733	2.025	6.691	182	6.042	6.224	8.041	103.402	11.342	3.352	4.723	20.087		
1969 2 ^o kwartaal	8.041	4.424	530	1.025	5.979	198	5.028	5.226	8.794	105.415	10.138	3.649	5.928	15.388		
1969 3 ^o kwartaal	8.794	3.619	884	929	5.432	241	4.719	4.960	9.266	108.768	9.444	4.013	6.427	17.411		
1969 4 ^o kwartaal	9.266	3.975	814	1.023	5.812	215	6.112	6.327	8.751	111.650	9.993	4.978	5.046	27.867		
1970 1 ^o kwartaal	8.751	4.404	847	1.024	6.275	167	5.751	5.918	9.108	114.930	11.791	5.312	5.299	29.185		
1970 2 ^o kwartaal	9.108	4.708	564	903	6.175	120	5.021	5.141	10.142	119.334	12.625	4.700	6.420	17.257		
1970 3 ^o kwartaal	10.142	5.495	903	982	7.380	103	6.533	6.636	10.886	123.216	11.504	4.300	7.269	20.710		
1970 4 ^o kwartaal	10.886	5.179	734	1.101	7.014	100	7.916	8.016	9.884	127.186	10.321	4.460	7.157	32.561		
1970 Januari	8.751	1.426	235	289	1.950	64	1.924	1.988	8.713	111.984	10.128	5.555	5.261	14.280		
1970 Februari	8.713	1.538	305	406	2.249	47	1.939	1.986	8.976	113.807	10.749	5.424	5.017	7.913		
1971 Januari	9.884	979	414	456	1.849	18	1.956	1.974	9.759	125.883	11.965	6.378	6.204	11.947		
1971 Februari	9.759	1.682	250	415	2.347	21	2.432	2.453	9.653	128.075	12.060	6.241	5.853	13.658		

XIV - 9. — LEVENSVZERKERINGSMAATSCHAPPIJEN

Voornaamste balansposten

(Miljarden franken)

Bron : Ministerie van Economische Zaken, Dienst van de Verzekeringen.

	1965	1966	1967	1968	1969	1965	1966	1967	1968	1969
	Belgische maatschappijen					Buitenlandse maatschappijen				
ACTIVA										
Onroerende goederen	4,2	5,1	6,2	7,2	8,3	2,4	2,5	2,6	2,7	2,9
Hypothecaire leningen	15,4	16,7	18,2	19,2	21,1	4,4	4,8	5,2	5,6	6,2
Voorschotten op polissen	1,6	1,9	2,1	2,2	2,5	0,6	0,6	0,6	0,6	0,7
Effecten :										
Belgische overheidsfondsen .	6,6	7,4	7,7	8,4	8,2	3,9	4,3	4,7	5,0	5,0
Buitenlandse effecten	2,0	2,2	2,2	3,0	3,3	0,4	0,4	0,6	0,7	0,8
Kongolese waarden	0,1	0,1
Effecten van de parastatale kredietinstellingen	6,0	6,3	6,9	8,1	8,2	1,1	1,1	1,4	1,5	1,5
Effecten van de overige parastatale instellingen	1,9	2,2	2,6	2,5	2,5	0,9	1,0	1,0	1,0	1,1
Effecten van de provincies en gemeenten	1,5	1,6	1,9	2,3	1,9	0,4	0,4	0,4	0,5	0,4
Obligaties van Belgische vennootschappen	10,8	11,4	11,9	12,0	13,1	0,7	0,8	0,9	0,9	1,2
Aandelen van Belgische vennootschappen	3,2	3,3	3,5	4,0	4,2	0,8	0,7	0,7	0,8	0,9
Totaal voor de effecten ...	32,1	34,5	36,7	40,3	41,4	8,2	8,7	9,7	10,4	10,9

PASSIVA

Neergelegde waarborgen	0,4	0,5	0,5	0,6	0,6	0,1	0,2	0,2	0,2	0,2
Wiskundige reserves ¹	54,1	59,2	64,1	69,2	74,2	15,4	16,5	17,7	19,1	20,4

¹ Deze reserves omvatten eveneens de schadereserves, de technische participatiereserves en de waarborgreserves.

XIV - 10. — HYPOTHEEK- INSCHRIJVINGEN

Bron : Belgisch Staatsblad.

Maandgemiddelden	Miljarden franken ¹
1962	3,03
1963	3,33
1964	3,93
1965	3,89
1966	4,51
1967	4,91
1968	5,09
1969	5,91
1970	4,92
1969 1 ^e kwartaal ...	5,32
2 ^e kwartaal ...	6,00
3 ^e kwartaal ...	6,33
4 ^e kwartaal ...	6,01
1970 1 ^e kwartaal ...	4,64
2 ^e kwartaal ...	4,99
3 ^e kwartaal ...	4,93
4 ^e kwartaal ...	5,10

¹ Bedragen berekend volgens de geïnde inschrijvingsrechten. Incl. de vernieuwingen na vijftien jaar, die ongeveer 1 ½ pct. van het totaal bedragen, doch excl. de wettelijke hypotheeken.

Bibliografische referenties : Belgisch Staatsblad : a) Verslag van het Rentenfonds over de verrichtingen van het jaar; b) Ministerie van Verkeerswezen : Postcheques; c) Ministerie van Financiën : Toestand van de verrichtingen inzake belastingen, Hypotheekrechten. — *Verslagen over de verrichtingen en de toestand van de ASLK van België.* — *Statistisch Jaarboek voor België.* — *Statistisch Tijdschrift van het N.I.S.* — *Belgische Economie in 1969.* — *Jaarverslagen van de N.M.K.N., het C.B.K.S. en het Gemeentekrediet van België.*

XV. — VOORNAAMSTE VORMEN VAN DE BESPARINGEN VAN PARTICULIEREN EN ONDERNEMINGEN BESCHIKBAAR IN DE BELGISCHE VOLKSHUISHOUDING

(Miljarden franken)

Bron : Algemene Spaar- en Lijfrentekas.

Spaarvormen	1957	1958	1959	1960	1961	1962	1963	1964	1965	1966	1967
I. Particulieren :											
A. Oppotting ¹ :	p.m.	p.m.	p.m.	p.m.	p.m.	p.m.	p.m.	p.m.	p.m.	p.m.	p.m.
B. Depositsparen ² :											
Spaarkassen	5,6	9,3	10,2	6,2	9,0	13,9	12,1	9,6	17,3	16,1	21,4
Banken	1,1	3,8	4,8	4,0	10,4	5,5	8,7	6,7	15,1	13,1	19,7
Parastatale kredietinstellingen	- 0,2	1,4	0,9	0,8	1,3	0,9	1,5	2,7	3,7	2,6	1,0
Onderlinge maatschappijen	—	0,1	0,1	0,2	0,2	0,2	0,2	0,3	0,3	0,2	0,2
Totaal ...	6,5	14,6	16,0	11,2	20,9	20,5	22,5	19,3	36,4	32,0	42,3
Dubbel getelde posten ³ ...	- 0,3	- 2,5	- 0,9	- 2,3	- 5,9	- 1,7	- 0,7	- 0,5	- 8,6	- 6,3	- 5,4
Netto-totaal ...	6,2	12,1	15,1	8,9	15,0	18,8	21,8	18,8	27,8	25,7	36,9
C. Sparen door fondsvoorming ^{2 4} :											
Pensioenfonds	1,3	1,5	1,2	1,4	0,7	1,0	0,9	1,3	1,3	1,7	1,4
Instellingen voor arbeidsongevallenverzekering	1,0	1,0	0,8	0,5	1,1	0,9	1,1	1,4	1,4	1,4	1,5
Kassen voor vakantiegelden	0,5	- 0,4	1,4	0,2	0,3	—	0,2	1,0	0,6	0,7	0,3
Levensverzekeringsmaatschappijen	3,5	3,9	5,4	5,6	4,9	4,6	4,5	6,3	5,4	6,9	6,4
Instellingen voor verzekering van de burgerlijke aansprakelijkheid, kapitalisatie, bouwsparen en diverse verzekeringen	0,7	0,7	0,7	0,8	1,0	1,0	1,2	0,8	2,0	1,7	1,9
Totaal ...	7,0	6,7	9,5	8,5	8,0	7,5	7,9	10,8	10,7	12,4	11,5
D. Sparen in de hypotheek- en kapitalisatiesectoren :											
Aflossing van hypotheekschulden door particulieren	7,3	7,1	8,5	9,2	10,3	12,4	12,9	12,8	14,4	14,7	16,1
Woningbouw (netto-investeringen van de particulieren)	1,8	1,5	2,8	3,7	4,4	5,4	4,5	11,2	18,4	7,6	11,8
Totaal ...	9,1	8,6	11,3	12,9	14,7	17,8	17,4	24,0	32,8	22,3	27,9
E. Kapitaalemissies :											
Nieuwe beleggingen van het publiek	14,5	18,4	18,0	18,9	13,6	15,9	9,0	21,8	19,6	26,6	35,8
F. Diverse vorderingen en schulden van de particulieren :	- 1,0	+ 0,3	- 0,5	- 1,5	- 0,9	- 0,8	- 1,9	- 1,8	- 1,9	- 1,4	- 2,0
Totale netto-besparingen ...	35,8	46,1	53,4	47,7	50,4	59,2	54,2	73,6	89,0	85,6	110,1
Afschrijvingen op woningen ...	7,1	7,6	7,6	7,8	8,1	8,8	9,6	10,6	11,8	12,6	13,8
Totale bruto-besparingen ...	42,9	53,7	61,0	55,5	58,5	68,0	63,8	84,2	100,8	98,2	123,9
II. Ondernemingen :											
A. Particuliere ondernemingen :											
Netto-besparingen	8,2	3,8	9,6	10,1	11,0	9,2	15,8	16,1	15,3	11,6	13,0
Afschrijvingen	28,7	29,7	31,1	34,3	35,7	38,7	41,7	47,1	47,7	52,4	60,6
Bruto-besparingen ...	36,9	33,5	40,7	44,4	46,7	47,9	57,5	63,2	63,0	64,0	73,6
B. Autonome openbare instellingen :											
Netto-besparingen	0,8	1,0	1,3	1,7	1,5	1,3	1,7	1,7	0,5	1,8	1,8
Afschrijvingen	2,7	2,3	2,0	2,2	2,2	2,7	3,1	3,3	3,8	4,7	4,5
Bruto-besparingen ...	3,5	3,3	3,3	3,9	3,7	4,0	4,8	5,0	4,3	6,5	6,3
Algemeen totaal particulieren en ondernemingen											
Netto-besparingen ...	44,8	50,9	64,3	59,5	62,9	69,7	71,7	91,4	104,8	99,0	124,9
Bruto-besparingen ...	83,3	90,5	105,0	103,8	108,9	119,9	126,1	152,4	168,1	168,7	203,8

¹ De bedragen werden niet vermeld omdat, in het huidig stadium van het onderzoekswerk, de absolute bedragen nog niet met voldoende zekerheid kunnen worden berekend voor de sector van de particulieren afzonderlijk.

² Aanwas gedurende het jaar.

³ Toename of vermindering van het tegoed van diverse instellingen en ondernemingen waarvan de eigen of opvraagbare reserves opgetekend zijn als een besparing in een van de andere rubrieken van de tabel, van de overheid en herkomstig uit het buitenland.

⁴ Exclusief de toenemingen van de reserves van de sector van de Sociale verzekering beschouwd als een besparing van de overheid.

Bibliografische referentie : Congres van de honderdste verjaring (1865-1965). Het sparen in het hedendaags economisch onderzoek : tien jaar spaarinventaris.

XVI. — EMISSIES EN SCHULDEN VAN DE OVERHEIDSSECTOR

1. — EMISSIES IN BELGISCHE FRANKEN OP LANGE EN HALFLANGE TERMIJN ¹

(Miljarden franken)

Emittenten		Door elke belegger verkrijgbare effecten 2					Niet door elke belegger verkrijgbare effecten 4			Totale netto-emissies op lange en halflange termijn (meer dan een jaar) ¹ (9) = (5) + (8)
		Emissies per grote tranches			Doorlopende netto-emissies (4)	Totale netto-emissies (5) = (3) + (4)	Bruto-emissies (6)	Aflossingen (7)	Netto-emissies (8) = (6) - (7)	
		Bruto-emissies (1)	Aflossingen ³ (2)	Netto-emissies (3) = (1) - (2)						
1. Staat (directe schuld alleen)	1964	30,1	22,2	7,9	—	7,9	2,0	2,0	...	7,9
	1965	29,8	13,3	16,5	—	16,5	3,0	2,3	0,7	17,2
	1966	31,3	19,4	11,9	—	11,9	1,3	0,2	1,1	13,0
	1967	37,8	26,3	11,5	—	11,5	3,0	2,3	0,7	12,2
	1968	40,9	22,9	18,0	—	18,0	1,6	1,0	0,6	18,6
	1969	56,6	43,6	13,0	—	13,0	8,3	3,8	4,5	17,5
2. Zelfstandige fondsen en instellingen voor sociale verzekering	1964	5,4	1,1	4,3	—	4,3	7,0 ⁵	3,5 ⁵	3,5	7,8
	1965	5,5	4,8	0,7	—	0,7	3,8	1,7	2,1	2,8
	1966	0,4	2,1	- 1,7	—	- 1,7	4,0	1,9	2,1	0,4
	1967	12,3	2,6	9,7	—	9,7	4,7	2,2	2,5	12,2
	1968	8,3	1,3	7,0	—	7,0	5,5	3,3 ⁶	2,2	9,2
	1969	9,5	4,3	5,2	—	5,2	8,7	3,3	5,4	10,6
3. Openbare financiële instellingen (ASLK inbegrepen)	1964	...	0,3	- 0,3	1,3	1,0	3,3	1,3	2,0	3,0
	1965	2,5	0,1	2,4	4,7	7,1	3,7	1,5	2,2	9,3
	1966	1,1	0,4	0,7	4,0	4,7	4,9	2,0	2,9	7,6
	1967	2,9	0,2	2,7	6,8	9,5	5,5	2,5	3,0	12,5
	1968	0,5	0,4	0,1	12,7	12,8	6,3	2,4	3,9	16,7
	1969	2,0	1,3	0,7	8,1	8,8	3,8	1,7	2,1	10,9
4. Lagere overheid, Intercom. E3 en E5 en Gemeentekrediet	1964	1,5	0,8	0,7	4,4	5,1	5,1
	1965	6,4	1,6	4,8	4,1	8,9	0,1	...	0,1	9,0
	1966	9,1	3,2	5,9	5,8	11,7	0,4	0,2	0,2	11,9
	1967	5,3	2,2	3,1	9,0	12,1	0,8	0,1	0,7	12,8
	1968	9,0	2,3	6,7	9,2	15,9	0,3	0,7	- 0,4	15,5
	1969	9,2	2,7	6,5	9,8	16,3	16,3
5. Parastatale bedrijven	1964	1,4	1,9	- 0,5	—	- 0,5	0,9	0,5	0,4	- 0,1
	1965	2,0	2,7	- 0,7	—	- 0,7	2,2	0,8	1,4	0,7
	1966	4,5	3,3	1,2	—	1,2	2,8	0,8	2,0	3,2
	1967	6,8	4,2	2,6	—	2,6	1,8	1,4	0,4	3,0
	1968	7,3	2,6	4,7	—	4,7	1,9	1,6	0,3	5,0
	1969	6,0	4,6	1,4	—	1,4	2,4	1,0	1,4	2,8
Totaal 1 tot 5 : totaal der emissies in Belgische franken van de Belgische overheidssector	1964	38,4	26,3	12,1	5,7	17,8	13,2	7,3	5,9	23,7
	1965	46,2	22,5	23,7	8,8	32,5	12,8	6,3	6,5	39,0
	1966	46,4	28,4	18,0	9,8	27,8	13,4	5,1	8,3	36,1
	1967	65,1	35,5	29,6	15,8	45,4	15,8	8,5	7,3	52,7
	1968	66,0	29,5	36,5	21,9	58,4	15,6	9,0	6,6	65,0
	1969	83,3	56,5	26,8	17,9	44,7	23,2	9,8	13,4	58,1

¹ De uitgaven per grote tranches waarvan de inschrijvingsperiode over het einde van het ene jaar en het begin van het andere gespreid is worden over de twee betrokken jaren verdeeld volgens de bedragen waarvoor in de loop van ieder jaar werkelijk ingeschreven werd.

Tot 1965 zijn de doorlopende uitgaven van kasbons op korte termijn (ten hoogste een jaar) van de openbare financiële instellingen en het Gemeentekrediet van België begrepen in de bedragen van de doorlopende netto-uitgaven omdat ze van de uitgaven op langere looptijd niet konden afgescheiden worden. Van 1966 af, omvatten de cijfers van kolom (4) nog slechts de netto-uitgaven op lange en halflange termijn (meer dan een jaar); het bedrag der netto-uitgaven op ten hoogste één jaar voor de jaren 1966, 1967, 1968 en 1969 (« Openbare financiële instellingen » nihil, - 0,3 miljard, 2,2 miljard, 2,2 miljard en - 2,8 miljard, « Lagere overheid, en Gemeentekrediet » 0,6, 1,6, 1,2 en 2,4 miljard) komt dus in deze tabel niet meer voor.

Pro memoria : Netto-evolutie van de schuld op korte termijn in BF van de Staat : in 1964 : 2,5; in 1965 : 7,4; in 1966 : 4,5; in 1967 : - 5,6; in 1968 : 16,9; in 1969 : - 0,4 miljard.

² Worden als door elke belegger verkrijgbare effecten beschouwd : de effecten die het voorwerp uitmaakten van een openbare uitgifte, die welke ter beurze genoteerd worden of waarvan de opneming in de koerslijst is voorzien en die welke gewoonlijk het voorwerp van verhandelingen buiten de beurs uitmaken, alsook de obligaties en kasbons welke doorlopend uitgegeven worden door het Gemeentekrediet van België, de Nationale Maatschappij voor Krediet aan de Nijverheid, het Nationaal Instituut voor Landbouwkrediet, het Centraal Bureau voor Hypotheekkrediet, de Nationale Kas voor Beroepskrediet, alsook de spaarbons uitgegeven door de Algemene Spaar- en Lijfrentekas.

³ De door de Amortisatiekas der Staatsschuld op de Beurs ingekochte effecten worden in kolom (2) « Aflossingen » opgenomen, niet op het tijdstip van deze inkoop, doch op het ogenblik waarop zij worden vernietigd.

⁴ In beginsel per grote tranches, doch met inbegrip van de doorlopende emissies van de parastatale instellingen voor de huisvesting.

⁵ De cijfers begrepen in de rekening van het Dotatiefonds omvatten onder de rubriek « Bruto-emissies » voor 2,5 miljard geconsolideerde schuld (interresten en delgingen, die op de vervaldag niet werden uitgekeerd) en onder de rubriek « Aflossingen » voor 1,6 miljard terugbetalingen die betrekking hebben op de jaren 1961 tot 1963.

⁶ Exclusief 3,8 miljard effecten van de Rijksdienst voor pensioenen der zelfstandigen die geannuleerd werden nadat de ASLK het beheer van de « Pensioenen der zelfstandigen » had overgedragen aan de Rijksdienst voor de sociale verzekeringen der zelfstandigen.

**XVI - 2 — VOORNAAMSTE EMISSIES OP LANGE EN HALFLANGE TERMIJN
VAN DE OVERHEIDSSECTOR ***

Leningen in Belgische franken

Openingsdatum van de intekening		Emittenten	Nominale rentevoet	Emissie-koers pet.	Looptijd	Uitgegeven bedrag ¹ (miljoenen franken)	Gemiddeld rendement bij de uitgifte ^{2 3}	Rendement voor de houder ³		
Maand	Dag							op de tussenvallende vervaldag	op de eindvervaldag	
1969	Januari	9	Interc.-Autoweg E3 1969-1981	6,75	98,50	12 jaar	5.000	7,00	—	6,99
	Februari	17	Belgische Staat 1969-1975-1982	6,50-6,75 ⁴	99,00	6 of 13 jaar	5.650	6,78	6,71	6,88
	Februari	17	Belgische Staat 1969-1980	6,75	98,50	11 jaar 6 m. 22 d.	11.600	6,97	—	6,93
	Maart	20	N.M.B.S. 1969-1977-1984	6,75	99,25	8 of 15 jaar	3.500	6,99	6,88	7,07
	April	28	Wegenfonds 1969-1981	7,00	98,50	12 jaar	9.200	7,25	—	7,19
	Juni	16	Belgische Staat 1969-1975-1981	7,00-7,25 ⁴	99,00	6 of 12 jaar	9.450	7,28	7,21	7,34
	Juni	16	Belgische Staat 1969-1987	7,50	99,50	18 jaar	5.550	7,57	—	7,55
	September	1	Interc.-Autoweg E5 1969-1984 ⁵	5,00	100,00	15 jaar	2.000	7,61	—	—
	September	9	N.K.B.K. 1969-1975	7,10	99,00	6 jaar	500	—	—	7,45
	Oktober	13	Belgische Staat 1969-75-81 ⁶	8,00-8,25 ⁴	99,50	5 j. 6 m. of 11 j. 6 m.	24.345	8,39	8,13	8,51
	November	24	R.T.T. 1969-1981	8,25	99,00	12 jaar	3.500	8,44	—	8,44
	December	10	Stad Luik 1969-1983	8,25	98,50	14 jaar	1.000	8,64	—	8,64
	December	10	Stad Antwerpen 1969-1983	8,25	98,50	14 jaar	2.000	8,64	—	8,64
	December	15	N.M.K.N. 1969-1980	8,25	99,00	11 jaar	1.500	8,45	—	8,45
							84.795			
1970	Januari	7	N.K.B.K. 1970-1978	8,25	99,00	8 jaar	500	—	—	8,43
	Januari	14	Belgische Staat 1970-1980	8,25	99,50	10 jaar	5.250	8,42	—	8,46
	Januari	14	Belgische Staat 1970-1975-1981	8,00-8,25 ⁴	99,50	5 j. 3 m. of 11 j. 3 m.	9.800	8,37	8,10	8,50
	Maart	2	Interc.-Autoweg E3 1970-1978	8,25	99,50	8 jaar	5.000	8,50	—	8,52
	Maart	2	Interc.-Autoweg E5 1970-1978	8,25	99,50	8 jaar	3.000	8,50	—	8,52
	April	13	Belgische Staat 1970-1976	8,00	99,25	6 jaar	6.950	8,18	—	8,16
	April	13	Belgische Staat 1970-1980, 2 ^e r.	8,25	99,50	9 jaar 9 maanden	8.250	8,44	—	8,48
	Mei	19	N.M.B.S. 1970-76-82	8,00-8,25 ⁴	99,00	6 of 12 jaar	3.500	8,46	8,29	8,54
	Juni	18	Wegenfonds 1970-1976-1983	8,00-8,25 ⁴	99,00	6 of 13 jaar	10.250	8,37	8,22	8,50
	September	14	Belgische Staat 1970-1983	8,50	99,00	13 jaar	10.160	8,69	—	8,72
	September	14	Belgische Staat 1970-1976-1982	8,25-8,50 ⁴	99,00	6 of 12 jaar	15.540	8,55	8,47	8,63
	Oktober	5	N.K.B.K. 1970-1976	8,25	99,00	6 jaar	500	—	—	8,47
	Oktober	12	N.M.K.N. 1970-1977-1983	8,25-8,50 ⁴	99,00	7 of 13 jaar	2.000	8,57	8,45	8,60
	Oktober	26	Nat. Maatsch. Huisv. 1970-1980	8,50	99,00	10 jaar	2.500	8,68	—	8,65
	November	16	R.T.T. 1970-1984	8,50	99,00	14 jaar	5.000	8,68	—	8,70
	December	7	Stad Luik 1970-78-84	8,25-8,50 ⁴	98,60	8 of 14 jaar	1.000	8,54	8,50	8,62
	December	7	Stad Antwerpen 1970-78-84	8,25-8,50 ⁴	98,60	8 of 14 jaar	2.000	8,54	8,50	8,62
							91.200			
1971	Januari	14	Belgische Staat 1971-1984	8,50	100,00	13 jaar	13.500	8,50	—	8,50
	Januari	14	Belgische Staat 1971-77-83	8,25-8,50 ⁴	100,00	6 of 12 jaar	19.500	8,31	8,25	8,34
	Februari	17	N.M.K.N. 1971-1979	8,00	100,00	8 jaar	5.000	8,00	—	8,00
	Februari	22	Stad Gent 1971-1981	8,00	99,50	10 jaar	1.000	8,09	—	8,07
	Maart	8	Interc.-Autoweg E3 1971-1983	7,75	99,50	12 jaar	6.000	7,82	—	7,82
	Maart	29	N.M.B.S. 1971-1985	7,75	99,50	14 jaar	3.500	7,83	—	7,81

¹ De jaarlijkse totalen kunnen verschillen van de cijfers in kolom (1) van de vorige tabel (bruto-emissies per grote tranches) omdat zij het nominaal bedrag van de emissies bevatten zelfs als slechts een deel van de lening effectief was geplaatst en omdat daarin niet begrepen zijn de obligaties uitgegeven door de Z.K.O.S. en de Nationale stichting voor de financiering van het wetenschappelijk onderzoek.

² Het gemiddelde rendement is het percentage dat, toegepast bij de berekening van de actuele waarde van de gezamenlijke nog te ontvangen termijnen (aflossingen, rente, gebeurlijke loten en premies) van de annuïteit een actuele waarde geeft die gelijk is aan de koopprijs van het uitstaande kapitaal, berekend volgens de emissiekoers.

³ Rendementen berekend op basis van de interestvoeten vóór fiscale afhoudingen aan de bron.

⁴ Interesten : de eerste rentevoet wordt toegepast tot op de tussenvallende vervaldag, de tweede rentevoet vanaf deze vervaldag.

⁵ Lotenlening.

⁶ Met inbegrip van fr. 1.595 miljoen inschrijvingen ontvangen van 1 tot 10 december in ruil voor obligaties van de Staatslening 1964-69-76.

XVI - 3. — RIJKSSCHULD

XVI - 3a. — Officiële staat

(Miljarden franken)

Bron : Ministerie van Financiën.

Einde tijdvak	Directe schuld								Indirecte schuld	Totale schuld (excl. de schuld overgenomen van Kongo) ²	Schuld overgenomen van Kongo ³	Totale schuld (incl. de schuld overgenomen van Kongo) ²	
	in Belgische franken				in vreemde valuta's								
	gevestigde ¹	op halflange termijn	op korte termijn	Vrije tegoeden van de particulieren in post-rekening	totaal	gevestigde ²	halflange en korte termijn	totaal ²					
(1)	(2)	(3)	(4)	(5) = (1) tot (4)	(6)	(7)	(8) = (6) + (7)	(9) = (5) + (8)	(10)	(11) = (9) + (10)	(12)	(13) = (11) + (12)	
1963	261,6	13,7	55,1	39,8	370,2	18,4	28,1	46,5	416,7	29,3	446,0		
1964	276,9	6,3	51,2	46,2	380,6	17,2	31,0	48,2	428,8	33,3	462,1		
1965	293,6	6,8	58,6	46,3	405,3	15,6	29,8	45,4	450,7	33,9	484,6	4,4	489,0
1966	305,6	7,8	59,9	49,4	422,7	14,3	35,5	49,8	472,5	31,0	503,5	3,9	507,4
1967	317,1	8,5	57,8	45,9	429,3	12,9	42,5	55,4	484,7	40,7	525,4	3,5	528,9
1968	335,0	9,1	66,2	54,5	464,8	11,5	43,4	54,9	519,7	47,6	567,3	3,0	570,3
1969	347,7	13,9	67,3	52,9	481,8	11,2	49,9	61,1	542,9	52,9	595,8	2,6	598,4
1970	359,6	12,5	78,1	57,3	507,5	9,9	40,4	50,3	557,8	61,7	619,5	2,2	621,7
1969 December	347,7	13,9	67,3	52,9	481,8	11,2	49,9	61,1	542,9	52,9	595,8	2,6	598,4
1970 Januari	355,1	13,9	63,0	49,7	481,7	11,1	48,8	59,9	541,6	52,7	594,3	2,6	596,9
Februari	350,7	13,9	75,7	46,4	486,7	11,0	48,1	59,1	545,8	52,6	598,4	2,6	601,0
Maart	349,5	13,8	79,8	49,0	492,1	10,9	47,7	58,6	550,7	52,4	603,1	2,5	605,6
April	360,7	13,7	69,9	56,0	500,3	10,7	46,9	57,6	557,9	52,5	610,4	2,5	612,9
Mei	359,8	13,4	73,7	48,5	495,4	10,6	46,7	57,3	552,7	52,4	605,1	2,5	607,6
Juni	354,4	12,2	77,7	49,9	494,2	10,4	46,5	56,9	551,1	56,1	607,2	2,4	609,6
Juli	348,9	11,2	64,6	50,8	475,5	10,3	46,5	56,8	532,3	62,6	594,9	2,4	597,3
Augustus	347,5	11,2	71,5	47,4	477,6	10,2	46,4	56,6	534,2	62,4	596,6	2,4	599,0
September	353,1	11,1	72,2	46,6	483,0	10,1	46,4	56,5	539,5	62,1	601,6	2,3	603,9
Oktober	365,4	11,9	57,0	52,4	486,7	10,0	44,0	54,0	540,7	62,1	602,8	2,3	605,1
November	361,4	12,2	69,0	48,6	491,2	10,0	42,5	52,5	543,7	61,9	605,6	2,2	607,8
December	359,6	12,5	78,1	57,3	507,5	9,9	40,4	50,3	557,8	61,7	619,5	2,2	621,7
1971 Januari	375,4	12,5	67,1	56,6	511,6	9,8	39,1	48,9	560,5	60,1	620,6	2,2	622,8
Februari	378,4	13,8	73,0	51,6	516,8	9,8	34,5	44,3	561,1	59,9	621,0	2,1	623,1

¹ Incl. de Muntsaeringslening.

² Exclusief de uit de oorlog 1914-1918 voortvloeiende intergouvernementele schuld.

³ Zie : *Belgisch Staatsblad* - 27-5-1965 - Overeenkomst van 6 februari 1965.

XVI - 3b. — Veranderingen van de overheidsschuld die aanleiding hebben gegeven tot geldbewegingen

(Miljarden franken)

Periode	Totale schuld (excl. de van Kongo overgenomen schuld) ¹	Van Kongo overgenomen schuld ²	Totale schuld ³	Uit te schakelen boekhoudkundige veranderingen				Uit te schakelen dubbel getelde posten	Veranderingen van de overheidsschuld die aanleiding hebben gegeven tot geldbewegingen ⁷	Pro memorie : Veranderingen van het uitstaande bedrag door het Wegensfonds geaccepteerde wissels ⁷
				Schatkistcertificaten in het bezit van het Internationale Monetaire Fonds ⁴	Schatkistcertificaten waarop de N.B.B. heeft ingeschreven voor de financiering van de leningen aan het Internat. Monetaire Fonds in uitvoering van de Algemene Leningsovereenkomsten ⁵	Tegoed van de N.B.B. bij het Bestuur der Postchecks voor rekening van de Minister van Nationale Opvoeding ⁶	Diversen			
	(1)	(2)	(3) = (1) + (2)	(4)	(5)	(6)	(7)	(8)	(9) = (8) - (4) tot (8)	(10)
1963	+ 22,8	- 1,2	+ 21,6	- 0,3	...	- 0,4	...	- 1,0	+ 23,3	...
1964	+ 16,1	- 1,2	+ 14,9	- 1,7	+ 1,5	+ 0,1	+ 15,0	...
1965	+ 22,5	- 2,1	+ 20,4	- 3,5	+ 1,9	- 0,1	+ 22,1	...
1966	+ 18,9	- 0,5	+ 18,4	+ 1,3	+ 17,1	...
1967	+ 21,9	- 0,4	+ 21,5	+ 0,5	- 1,5	+ 0,3	+ 22,2	+ 0,8
1968	+ 41,9	- 0,5	+ 41,4	+ 4,4	+ 3,1	+ 0,8	+ 33,1	+ 1,0
1969	+ 28,5	- 0,4	+ 28,1	+ 2,3	- 5,0	+ 0,2	+ 0,7 ⁸	...	+ 29,9	- 1,8
1970	+ 23,7	- 0,4	+ 23,3	- 9,0	+ 32,3	...
1970 Eerste 2 m.	+ 2,6	...	+ 2,6	- 1,5	...	- 0,4	+ 4,5	...
1971 Eerste 2 m.	+ 1,5	- 0,1	+ 1,4	- 6,2	...	- 0,4	+ 8,0	...

¹ Veranderingen van kolom (11) van tabel XVI - 3a.

² Veranderingen van kolom (12) van tabel XVI - 3a. De van Kongo overgenomen schuld komt op deze tabel evenwel slechts voor sinds de bekrachtiging van de overeenkomst van 6 februari 1965.

³ Veranderingen van kolom (13) van tabel XVI - 3a. sedert 1966.

⁴ De terugbetalingen van schatkistcertificaten in het bezit van het Internationale Monetaire Fonds vallen, overeenkomstig de van kracht zijnde wettelijke en conventionele bepalingen, ten laste van de Nationale Bank van België; deze laatste ontvangt anderzijds het provenu van de inschrijvingen op certificaten door het Fonds.

⁵ De inschrijving op schatkistcertificaten is enkel de technische werkwijze waarop de Nationale Bank van België de leningen financiert die zij aan het Internationale Monetaire Fonds toestaat in het kader van de Algemene Leningsakkoorden.

⁶ De veranderingen van het tegoed van de Nationale Bank van België bij het Bestuur der Postchecks voor rekening van de Minister van Nationale Opvoeding hebben de bewegingen van het tegoed van de Minister van Nationale Opvoeding die de Bank als juiste tegenpost.

⁷ Het totaal van de kolommen (9) en (10) stemt overeen (met tegenovergesteld teken) met kolom (5) « Nettofinancieringsbeloofden van de Staat » van tabel XI - 8.

⁸ Herwaardering van de D.M.

XVI - 4. — INDELING VAN DE SCHULDEN IN BELGISCHE FRANKEN OP LANGE EN HALFLANGE TERMIJN VAN DE OVERHEIDSSECTOR

a) Volgens de debiteuren

(Nominale waarden op het einde van het jaar, miljarden franken)

Debiteuren	Verkrijgbaar door elke belegger ¹					Niet verkrijgbaar door elke belegger					Totaal				
	1965	1966	1967	1968	1969 v	1965	1966	1967	1968	1969 v	1965	1966	1967	1968	1969 v
A. Niet-financiële sectoren :															
Staat ²	268,0	277,1	298,0	322,7	340,6	64,8	65,8	66,4	67,0	71,8	332,8	342,9	364,4	389,7	412,4
Parastatale bedrijven	27,9	30,1	33,0	38,0	39,7	8,1	10,0	10,9	12,0	13,5	36,0	40,1	43,9	50,0	53,2
Sociale verzekering en pensioenfondsen	—	—	—	—	—	14,6	16,1	17,9	15,7	20,1	14,6	16,1	17,9	15,7	20,1
Niet elders vermelde overheidssector	30,4	35,9	39,4	46,6	53,6	13,9	14,9	16,3	16,5	16,9	44,3	50,8	55,7	63,1	70,5
B. Financiële instellingen ³	132,6	144,9	165,3	191,0	209,4	27,3	29,5	31,8	34,8	37,1	159,9	174,4	197,1	225,8	246,5
Totaal ...	458,9	488,0	535,7	598,3	643,3	128,7	136,3	143,3	146,0	159,4	587,6	624,3	679,0	744,3	802,7
<i>Pro memorie :</i>															
Kongolese effecten en effecten van het Belgisch-Kongolese Fonds voor Delging en Beheer ⁴ ...	11,4	11,5	11,4	11,1	11,0	—	—	—	—	—	11,4	11,5	11,4	11,1	11,0

b) Volgens de houders

(Nominale waarden op het einde van het jaar, miljarden franken)

Houders	Verkrijgbaar door elke belegger ¹					Niet verkrijgbaar door elke belegger					Totaal				
	1965	1966	1967	1968	1969 v	1965	1966	1967	1968	1969 v	1965	1966	1967	1968	1969 v
A. Niet-financiële sectoren :															
Bedrijven, particulieren, Buitenland	245,3	264,9	294,2	319,3	346,1	6,5	7,7	9,6	11,0	14,7	251,8	272,6	303,8	330,3	360,8
Parastatale bedrijven	3,8	3,8	3,8	4,4	4,4	0,2	0,3	0,4	0,4	0,3	4,0	4,1	4,2	4,8	4,7
Niet elders vermelde overheidssector ⁵	2,1	2,9	3,0	3,0	3,0	0,1	0,1	0,1	0,2	0,3	2,2	3,0	3,1	3,2	3,3
Sociale verzekering ⁷	4,8	6,8	4,1	4,6	5,0	1,3	1,6	1,5	1,4	1,3	6,1	8,4	5,6	6,0	6,3
B. Financiële instellingen :															
Geldscheppende instellingen ⁶	61,5	64,3	74,8	91,0	102,4	60,9	62,4	64,2	65,0	65,7	122,4	126,7	139,0	156,0	168,1
Rentenfondsen	5,4	5,5	5,0	7,1	6,9	—	—	—	—	—	5,4	5,5	5,0	7,1	6,9
Spaarkassen, hypotheek- en kapitalisatiemaatschappijen	50,0	51,1	54,2	61,4	65,6	21,1	22,6	23,6	25,8	26,8	71,1	73,7	77,8	87,2	92,4
Instellingen voor verzekering op het leven en tegen arbeidsongevallen, pensioenfondsen ⁷ ...	76,0	78,5	86,9	89,8	91,3	37,9	40,5	43,0	41,0	43,5	113,9	119,0	129,9	130,8	134,8
Niet-geldscheppende openbare kredietinstellingen	10,0	10,2	9,7	17,7	18,6	0,7	1,1	0,9	1,2	6,8	10,7	11,3	10,6	18,9	25,4
Totaal ...	458,9	488,0	535,7	598,3	643,3	128,7	136,3	143,3	146,0	159,4	587,6	624,3	679,0	744,3	802,7

¹ Worden als door elke belegger verkrijgbare effecten beschouwd : de effecten, die het voorwerp uitmaakten van een openbare uitgifte, die welke ter beurze genoteerd worden of waarvan de opneming in de koerslijst is voorzien en die welke gewoonlijk het voorwerp van verhandelingen buiten de beurs uitmaken, alsook de obligaties en kasbons welke doorlopend uitgegeven worden door het Gemeentekrediet van België, de Nationale Maatschappij voor Krediet aan de Nijverheid, het Nationaal Instituut voor Landbouwkrediet, de Nationale Kas voor Beroepskrediet, het Centraal Bureau voor Hypotheek Krediet, evenals de spaarbons uitgegeven door de ASLK.

² Belgische gevestigde en halfinge binnenlandse directe en indirecte overheids-schuld.

³ Incl. de kasbons op ten hoogste een jaar.

⁴ Effecten in aanmerking genomen of in aanmerking komende voor inschrijving op het Fonds, inclusief de op het einde van ieder jaar werkelijk toegekende vergoeding.

⁵ Excl. de zelfstandige fondsen en de parastatale instellingen die de kenmerken vertonen van geldscheppende instellingen of van instellingen voor het spaarwezen, de sociale verzekering, de verzekeringen of de capitalisatie.

⁶ Excl. het bezit van de pensioenfondsen door deze instellingen beheerd.

⁷ De bedragen op einde 1966 en 1967 van de sectoren « Sociale Verzekering » en « Instellingen voor verzekering op het leven en tegen arbeidsongevallen, pensioenfondsen », kunnen niet met elkaar vergeleken worden, terwille van een overdracht van tegoeden, ten bedrage van fr. 3,4 miljard op einde 1966, van de eerste naar de tweede sector, als gevolg van een overname door de Rijksdienst voor Werknemerspensioenen (instelling uit de 2e sector) van de Rijksdienst voor Arbeiderspensioenen (instelling uit de 1e sector).

Bibliografische referenties : *Statistisch Tijdschrift van het N.I.S.* — *Statistisch Jaarboek voor België.* — *Tijdschrift voor Documentatie van het Ministerie van Financiën.* — *Tijdschrift voor Documentatie en Voorlichting :* XXXVie jaargang, deel I, nr 3, maart 1961 : « Inventaris en onderbrenging der Belgische overheidsfondsen ». — XXXVIIe jaargang, deel I, nr 4, april 1963 : « Inventaris en onderbrenging der Belgische overheidsfondsen ». — XLie jaargang, deel I, nr 3, maart 1966 : « Inventaris en spreiding van de vast rentende effecten op halfinge en lange termijn van de overheidsfondsen ». — XLIIIe jaargang, deel I, nr 3, maart 1968 : « Inventaris en spreiding van de vast rentende effecten op halfinge en lange termijn van de overheidssector ». — XLVe jaargang, deel I, nr 3, maart 1970 : « Inventaris en spreiding van de effecten met vast rendement op halfinge en lange termijn van de overheidssector ».

XVII. — EFFECTEN VAN DE PARTICULIERE SECTOR EN KREDIETEN AAN DE BEDRIJVEN EN PARTICULIEREN

1. — EVOLUTIE VAN DE OMZET, DE NOTERINGEN EN HET RENDEMENT VAN DE BEURSWAARDEN

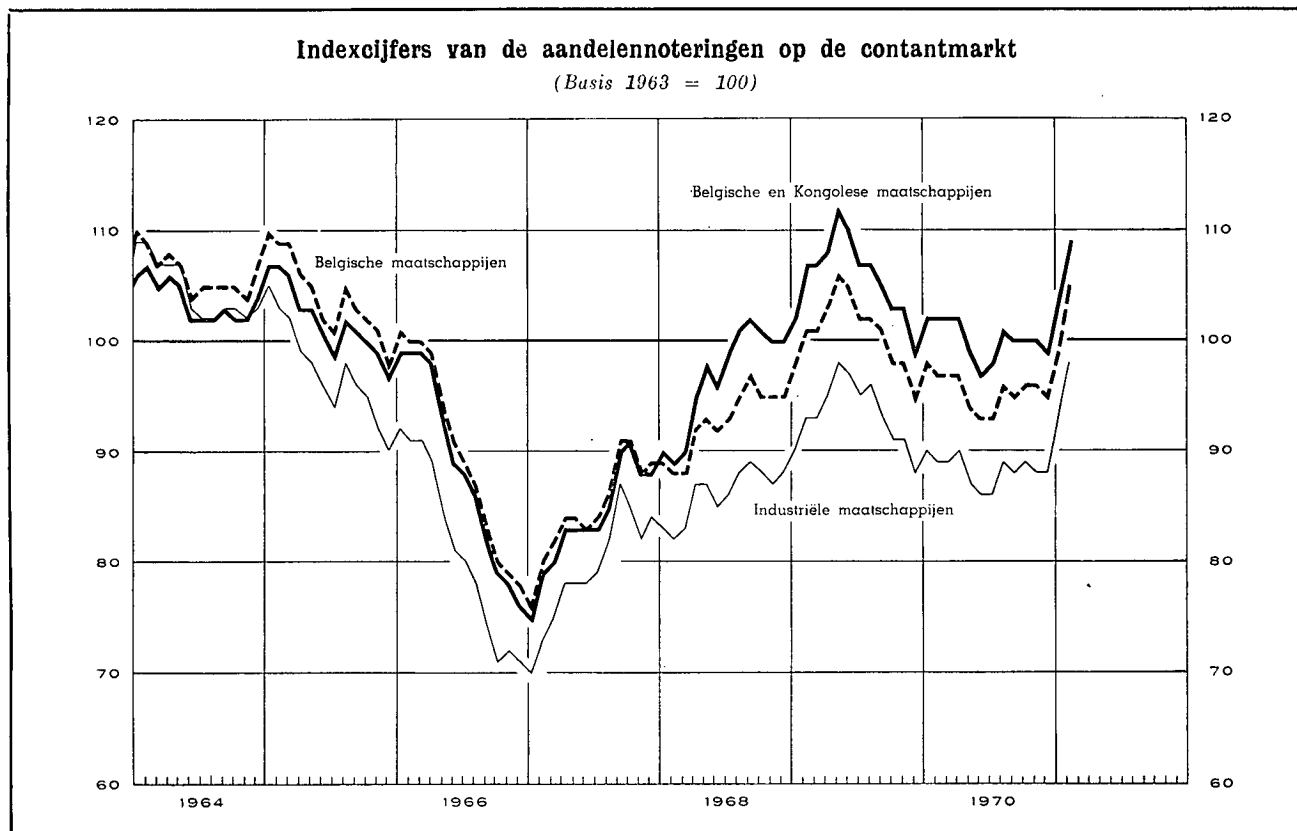

Maandgemiddelden of maanden	Omzet gemiddelde per beursdag (miljoenen franken) 1 5	Globaal indexcijfer van de aandelennoteringen								Rendementspercentage 3 5				
		Kontantmarkt				Termijnmarkt		Belgische effecten		Belgische effecten				
		Belgische en Kongolese effecten	Belgische effecten		Algemeen			Industriële	Algemeen			Industriële		
			Algemeen	Industriële		Algemeen	Industriële							
(Basis 1963 = 100) 2 4										(in pct.)				
1964	91	104	106	105	99	3,2	3,0							
1965	83	102	104	97	98	3,4	3,5							
1966	71	88	90	80	88	4,1	4,2							
1967	81	84	85	79	91	4,2	4,0							
1968	134	97	93	86	118	3,8 ⁶	3,8 ⁶							
1969	149	106	101	93	141	3,7	3,4							
1970	112	100	95	88	128	4,9	5,2							
		1970	1971	1970	1971	1970	1971	1970	1971	1970	1971	1970	1971	
Januari	117	208	102	104	98	99	90	93	136	128	4,0	5,0	3,7	5,7
Februari	105	210	102	109	97	105	89	98	134	134	4,0	4,9	3,7	5,7
Maart	114		102		97		89		134		4,0	5,0	3,7	5,8
April	108		102		97		90		135		4,7		4,8	
Mei	138		99		94		87		130		5,0		5,3	
Juni	95		97		93		86		123		5,1		5,5	
Juli	100		98		93		86		122		5,1		5,6	
Augustus	91		101		96		89		128		5,1		5,7	
September	115		100		95		88		127		5,3		6,2	
Oktober	133		100		96		89		127		5,3		6,1	
November	109		100		96		88		125		5,4		6,4	
December	126		99		95		88		123		5,3		6,1	

¹ Bron : Beurscommissie te Brussel : deze gegevens hebben betrekking op de transacties in vennootschapsobligaties en in aandelen (termijn- en kontantmarkt).

² Bron : N.I.S. : Voor de jaarcijfers : gemiddelde van de indexcijfers op de 10^e en 25^e van iedere maand; voor de maandcijfers : uitsluitend indexcijfers op de 10^e van iedere maand.

³ Bron : Kredietbank : Verhouding van het laatst aangekondigde of betaalde nettodividend tot de notering per einde maand.

⁴ Beurs te Brussel en te Antwerpen.

⁵ Beurs te Brussel.

⁶ Nieuwe reeks.

XVII 2. — RENDEMENT VAN DE VENNOOTSCHAPPEN OP AANDELEN ¹

Jaarcijfers

Bron : Nationaal Instituut voor de Statistiek (gegevens gewijzigd door de N.B.B.).

Tijdvak 2	Aantal getelde vennoot- schappen	Gestort kapitaal	Reserves	Nettoresultaat van het boekjaar		Betaalbaar gestelde bruto- dividenden	Betaalde tantièmes	Obligatieleningen	
				Winst	Verlies			Uitstaande obligatie- schuld op 31/12	Brutobedrag van de uitbetaalde coupons ³
				(miljoenen franken)					
(1)	(2)	(3)	(4)	(5)	(6)	(7)	(8)	(9)	

A. — Vennootschappen met voornaamste bedrijvigheid in België

Banken ⁴

1961	53	4.742	3.967	1.043	5,5	492	57	8.293	363
1962	54	5.353	4.390	1.318	0,4	549	70	10.700	447
1963	51	6.349	4.402	1.552	0,1	676	60	11.096	514
1964	53	6.750	5.234	1.532	0,3	788	63	11.066	505
1965	55	9.077	4.813	1.789	1,1	902	73	11.055	521
1966	54	9.361	5.893	1.848	3,4	1.022	74	11.610	541
1967	50	10.073	7.170	1.939	10,0	1.084	82	13.129	555
1968	50	10.383	8.147	2.107	13,2	1.142	99	15.972	695
1969	52	14.459	8.846	2.366	0,3	1.360	109	20.331	942

Financiële vennootschappen en maatschappijen voor onroerende goederen ⁵

1961	1.483	28.302	16.075	3.611	190	2.138	140	11.200	531
1962	1.543	33.477	18.567	4.815	539	3.180	164	12.883	602
1963	1.557	34.172	19.038	3.580	230	2.282	135	13.309	665
1964	1.712	35.908	20.419	3.781	245	2.359	141	15.752	735
1965	1.778	37.587	21.571	3.901	342	2.414	142	17.384	1.015
1966	1.819	38.978	22.978	4.377	349	2.519	156	19.795	1.353
1967	1.865	44.399	26.192	4.396	398	2.824	167	23.686	1.206
1968	1.892	48.070	27.336	4.914	524	2.868	162	28.128	1.443
1969	1.940	53.487	28.806	5.604	553	3.244	197	33.585	1.780

Metaalverwerkende nijverheid

1961	1.281	15.989	11.024	3.066	470	1.670	121	1.937	114
1962	1.300	16.480	12.038	3.400	443	1.795	133	1.918	117
1963	1.310	17.850	13.235	3.406	367	2.063	144	1.881	118
1964	1.264	18.630	13.597	3.691	627	1.129	144	1.826	109
1965	1.379	20.030	15.778	4.547	913	1.612	150	1.847	111
1966	1.396	21.522	17.264	4.772	923	1.284	163	2.087	113
1967	1.391	22.942	19.256	4.011	1.365	1.307	160	2.365	147
1968	1.361	23.941	21.254	3.960	1.331	1.506	122	2.253	149
1969	1.352	28.521	20.480	4.830	1.324	1.483	119	2.104	152

IJzer- en staalnijverheid

1961	97	15.826	13.880	2.242	44	1.277	75	4.763	294
1962	100	15.985	15.576	2.023	523	940	54	5.427	286
1963	95	16.168	15.004	1.335	78	546	36	5.764	321
1964	100	17.909	16.112	1.058	705	345	26	6.328	348
1965	100	19.373	17.690	1.027	411	668	47	6.931	398
1966	96	21.253	18.157	550	152	253	23	6.551	434
1967	93	23.949	18.465	770	373	233	22	5.603	410
1968	90	26.196	19.258	513	117	250	22	5.096	348
1969	87	26.883	20.077	869	136	403	31	4.355	322

Textielnijverheid

1961	982	12.358	10.249	1.260	265	492	76	386	25
1962	988	11.265	9.864	1.121	339	405	83	340	24
1963	975	11.117	10.123	1.114	447	319	67	357	21
1964	912	11.231	10.351	1.256	370	376	70	327	20
1965	981	12.012	11.136	1.097	408	305	74	340	21
1966	986	12.827	11.095	1.323	781	377	79	302	23
1967	976	13.124	11.415	1.287	695	343	65	286	20
1968	957	13.184	11.951	1.072	714	291	51	273	18
1969	929	13.832	11.285	1.543	481	391	69	274	16

Noten : zie onderaan tabel XVII-2.

XVII - 2. — RENDEMENT VAN DE VENNOOTSCHAPPEN OP AANDELEN ¹ (vervolg)

Jaarcijfers

Brcn : Nationaal Instituut voor de Statistiek (gegevens gewijzigd door de N.B.B.).

Tijdvak 2	Aantal getelde vennoot- schappen	Gestort kapitaal	Reserves	Nettoresultaat van het boekjaar		Betaalbaar gestelde bruto- dividenden	Betaalde tantièmes	Obligatieleningen	
				Winst	Verlies			Uitstaande obligatie- schuld op 31/12	Brutobedrag van de uitbetaalde coupons ³
				(miljoenen franken)					
(1)	(2)	(3)	(4)	(5)	(6)	(7)	(8)	(9)	

Voedingsnijverheid

1961	713	9.926	5.983	1.335	165	695	70	805	55
1962	722	9.969	6.374	1.470	110	667	67	760	52
1963	725	10.340	7.186	1.556	161	622	59	872	49
1964	685	10.983	7.540	1.356	162	617	55	938	59
1965	723	11.589	8.697	1.618	150	632	59	940	64
1966	725	12.131	9.463	1.720	153	742	73	896	61
1967	729	12.932	10.838	2.140	317	794	79	860	58
1968	717	14.742	10.226	2.454	372	930	82	773	56
1969	703	16.069	9.908	2.215	479	838	89	851	53

Scheikundige nijverheid

1961	540	14.239	6.883	1.749	360	927	88	1.110	75
1962	544	15.930	7.064	1.888	209	1.065	87	964	66
1963	558	16.331	8.440	2.038	265	1.132	84	881	55
1964	542	17.022	8.522	2.374	358	1.222	76	789	51
1965	601	18.733	9.302	2.889	402	1.228	86	669	52
1966	606	20.177	9.751	2.844	414	1.525	96	595	44
1967	607	22.294	10.657	2.737	627	1.492	89	482	36
1968	627	35.133	25.842	4.092	947	2.216	84	424	32
1969	643	40.423	25.955	5.297	793	2.684	84	369	30

Elektriciteit

1961	36	18.581	4.260	1.800	3	1.608	86	5.703	326
1962	36	20.056	3.320	2.053	...	1.690	82	7.188	340
1963	32	20.412	3.630	2.163	...	1.657	85	8.602	443
1964	29	23.281	3.849	2.200	...	1.813	87	8.896	545
1965	28	23.710	4.169	2.304	1	1.972	91	12.295	550
1966	24	23.460	4.327	2.280	5	1.865	94	13.281	769
1967	16	14.570	2.152	1.340	5	1.219	49	14.230	866
1968	17	27.953	5.775	2.598	...	2.308	87	14.183	938
1969	17	27.165	5.312	2.607	...	2.383	77	14.618	936

Steenkolennijverheid

1961	44	8.109	3.018	124	1.450	93	10	471	30
1962	41	7.679	2.065	146	710	106	13	398	27
1963	39	7.661	1.574	209	244	184	21	253	23
1964	36	7.043	1.020	423	356	268	29	339	13
1965	35	7.979	1.580	185	656	145	16	308	21
1966	30	6.951	1.994	196	586	81	9	282	20
1967	30	7.005	1.824	81	807	69	8	37	18
1968	26	4.908	1.690	94	512	55	6	22	2
1969	25	4.704	1.269	90	342	39	3	19	1

Totaal der vennootschappen met voornaamste bedrijvigheid in België ^o

1961	13.926	171.069	108.305	24.169	3.936	12.954	1.258	39.625	2.096
1962	14.142	185.420	114.895	26.823	3.906	14.090	1.343	45.434	2.259
1963	14.234	193.465	121.935	25.205	3.202	13.006	1.256	49.441	2.510
1964	14.498	205.933	126.884	26.664	4.241	12.437	1.278	51.951	2.740
1965	14.706	220.447	136.028	29.522	4.703	13.510	1.362	57.546	3.197
1966	14.913	231.698	145.645	30.420	5.119	13.491	1.439	61.124	3.790
1967	14.986	240.349	156.423	28.718	7.403	13.118	1.342	66.886	3.683
1968	15.037	278.954	183.097	33.019	7.916	15.943	1.396	73.330	4.087
1969	15.286	310.899	180.992	39.248	6.970	17.872	1.559	89.631	4.639

Noten : zie onderaan tabel XVII-2. volgende bladzijde.

XVII - 2. — RENDEMENT VAN DE VENNOOTSCHAPPEN OP AANDELEN ¹ (vervolg)

Jaarcijfers

Bron : Nationaal Instituut voor de Statistiek (gegevens gewijzigd door de N.B.B.).

Tijdvak ²	Aantal getelde vennootschappen	Gestort kapitaal	Reserves	Nettoresultaat van het boekjaar		Betaalbaar gestelde bruto-dividenden	Betaalde tantièmes	Obligatieleningen	
				Winst	Verlies			Uitstaande obligatieschuld op 31/12	Brutobedrag van de uitbetaalde coupons ³
				(miljoenen franken)					
(1)	(2)	(3)	(4)	(5)	(6)	(7)	(8)	(9)	

B. — Totaal der vennootschappen met voornaamste bedrijvigheid in het buitenland

(Incl. de vennootschappen waarvan de voornaamste bedrijvigheid in Kongo uitgeoefend wordt)

1961	336	40.721	18.636	7.192	958	4.397	212	1.096	56
1962	302	38.822	19.383	5.865	644	3.048	172	834	35
1963	313	40.710	27.336	2.863	664	1.196	98	523	30
1964	316	41.009	28.955	2.975	850	1.358	105	711	35
1965	302	41.282	30.474	3.537	600	1.632	117	1.097	32
1966	299	41.447	32.682	3.484	921	2.110	137	1.817	60
1967	277	40.281	32.720	2.712	5.164	2.336	146	1.839	112
1968	264	40.235	28.576	4.439	615	2.696	153	3.788	122
1969	252	41.242	27.671	5.139	161	3.012	173	4.170	185

C. — Algemeen totaal der vennootschappen op aandelen ⁶

1961	14.262	211.790	126.941	31.361	4.894	17.351	1.470	40.721	2.152
1962	14.444	224.242	134.278	32.688	4.550	17.138	1.515	46.268	2.294
1963	14.547	234.175	149.271	28.068	3.866	14.202	1.354	49.964	2.540
1964	14.814	246.942	155.840	29.639	5.091	13.795	1.383	52.662	2.775
1965	15.008	261.729	166.502	33.059	5.303	15.142	1.479	58.643	3.229
1966	15.212	273.145	178.327	33.904	6.040	15.601	1.576	62.941	3.850
1967	15.263	280.630	189.143	31.430	12.567	15.454	1.488	68.725	3.795
1968	15.301	319.189	211.673	37.458	8.531	18.639	1.549	77.118	4.209
1969	15.538	352.141	208.663	44.387	7.131	20.884	1.732	93.801	4.824

¹ Belgische vennootschappen : naamloze vennootschappen en commanditaire vennootschappen op aandelen onder Belgisch recht. Kongolese vennootschappen : aandelenvennootschappen met beperkte aansprakelijkheid onder Kongolees recht. Vanaf 1961 zijn de vennootschappen onder Kongolees recht die verandert werden in vennootschappen onder Belgisch recht die in Kongo hun bedrijf uitoefenen geleidelijk in de statistieken opgenomen; de vennootschappen onder Kongolees recht zijn in de statistiek niet meer begrepen.

² Voor de kolommen (1) tot (7) : jaar waarin het dividend werd betaald.

³ Bedrag van de vervallen rente voor het betrokken jaar; dit bedrag houdt verband met de op 31/12 van het voorgaande jaar uitstaande obligatieschuld.

⁴ Excl. de N.B.B.

⁵ Excl. de N.M.K.N.

⁶ Excl. de N.B.B., de N.M.K.N. en de Sabena.

XVII - 3. — RENDEMENT VAN DE VENNOOTSCHAPPEN OP AANDELEN ^{1 5}

Cumulatieve maandoijfers

Bron : Nationaal Instituut voor de Statistiek (gegevens gewijzigd door de N.B.B.).

Tijdvak ²	Aantal getelde vennootschappen	Gestort kapitaal	Reserves	Nettoresultaat		Betaalbaar gestelde bruto-dividenden	Bruto-obligatiecoupons ³
				Winst	Verlies		
				(miljarden franken)			
(1)	(2)	(3)	(4)	(5)	(6)	(7)	

A. — Vennootschappen met voornaamste bedrijvigheid in België ⁴

1968	Eerste maand	128	2,7	1,5	0,4	0,1	0,2	0,4
	Eerste 2 maanden	291	4,2	4,4	0,7	0,2	0,2	0,5
	Eerste 3 maanden	1.561	16,8	12,9	2,1	0,6	0,6	0,8
	Eerste 4 maanden	4.143	56,3	34,6	7,2	2,0	3,0	1,1
	Eerste 5 maanden	7.476	144,2	76,0	14,3	4,1	6,8	1,5
	Eerste 6 maanden	9.653	191,9	114,5	20,7	4,9	10,0	1,8
	Eerste 7 maanden	10.238	199,0	119,1	21,6	5,1	10,4	2,1
	Eerste 8 maanden	10.425	200,2	119,9	21,8	5,2	10,4	2,3
	Eerste 9 maanden	10.764	202,9	122,4	22,3	5,4	10,6	2,5
	Eerste 10 maanden	11.208	212,5	131,6	22,8	5,6	10,9	2,8
	Eerste 11 maanden	11.500	221,9	138,0	24,1	5,7	11,6	3,2
	12 maanden	11.925	234,3	146,5	26,2	5,9	12,7	3,7
	12 maanden (met supplement) ⁶	15.088	280,5	183,7	33,2	8,0	16,0	3,7
1969	Eerste maand	109	1,7	1,3	0,3	0,1	0,1	0,3
	Eerste 2 maanden	265	5,5	5,6	0,9	0,2	0,2	0,4
	Eerste 3 maanden	1.545	25,2	19,0	4,2	0,6	1,7	0,7
	Eerste 4 maanden	4.212	84,1	43,4	10,4	2,2	4,6	1,0
	Eerste 5 maanden	7.653	184,0	94,6	20,9	4,1	9,9	1,3
	Eerste 6 maanden	10.185	244,0	135,3	28,9	5,0	13,9	1,6
	Eerste 7 maanden	10.768	252,1	140,1	30,1	5,5	14,3	1,8
	Eerste 8 maanden	10.956	254,5	141,3	30,4	5,6	14,5	1,9
	Eerste 9 maanden	11.286	257,6	143,4	31,0	5,7	14,6	2,2
	Eerste 10 maanden	11.732	264,3	148,1	31,8	5,9	15,0	2,4
	Eerste 11 maanden	12.075	277,8	158,9	33,4	6,0	16,0	2,8
	12 maanden	12.501	288,2	165,8	35,2	6,1	16,8	3,2
	12 maanden (met supplement) ⁶	15.322	311,5	181,0	39,3	7,0	18,0	3,2

Noten : zie volgende bladzijde.

XVII - 3. — RENDEMENT VAN DE VENNOOTSCHAPPEN OP AANDELEN ^{1 5} (vervolg)

Cumulatieve maandeijfers

Bron : Nationaal Instituut voor de Statistiek (gegevens gewijzigd door de N.B.B.).

Tijdvak 2	Aantal getelde vennootschappen	Gestort kapitaal	Reserves	Nettoresultaat		Betaalbaar gestelde bruto-dividenden	Bruto-obligatie-coupons ³
				Winst	Verlies		
				(miljarden franken)			
(1)	(2)	(3)	(4)	(5)	(6)	(7)	

B. — Vennootschappen met voornaamste bedrijvigheid in het buitenland

(Incl. de vennootschappen waarvan de voornaamste bedrijvigheid in Kongo uitgeoefend wordt)

1968	Eerste maand	1	0,1	0,2
	Eerste 2 maanden	5	0,1	0,2
	Eerste 3 maanden	24	0,8	0,5	0,1	...	0,1	0,1
	Eerste 4 maanden	43	1,6	0,9	0,1	0,1	0,1	0,1
	Eerste 5 maanden	78	11,3	5,5	1,4	0,2	1,0	0,1
	Eerste 6 maanden	157	18,2	10,7	1,7	0,5	1,4	0,1
	Eerste 7 maanden	184	20,4	12,3	1,8	0,5	1,5	0,1
	Eerste 8 maanden	185	20,4	12,3	1,8	0,5	1,5	0,1
	Eerste 9 maanden	191	21,0	12,5	1,8	0,5	1,5	0,1
	Eerste 10 maanden	207	22,3	13,1	1,9	0,5	1,5	0,1
	Eerste 11 maanden	219	24,3	14,3	2,0	0,5	1,7	0,1
	12 maanden	235	26,1	15,5	2,1	0,5	1,7	0,1
	12 maanden (met supplement) ⁶ ...	265	40,3	28,7	4,5	0,6	2,7	0,1
1969	Eerste maand
	Eerste 2 maanden	2	0,1
	Eerste 3 maanden	17	0,5	0,1	0,1
	Eerste 4 maanden	37	3,0	0,7	0,2	...	0,1	0,1
	Eerste 5 maanden	79	23,3	16,8	3,4	0,1	2,1	0,1
	Eerste 6 maanden	170	33,3	22,7	4,6	0,1	2,6	0,1
	Eerste 7 maanden	195	35,4	24,4	4,7	0,1	2,7	0,1
	Eerste 8 maanden	198	35,6	24,5	4,7	0,1	2,7	0,1
	Eerste 9 maanden	200	36,2	24,7	4,7	0,1	2,7	0,1
	Eerste 10 maanden	213	37,5	25,2	4,8	0,1	2,8	0,1
	Eerste 11 maanden	225	38,9	26,3	5,0	0,1	2,9	0,1
	12 maanden	241	40,3	27,3	5,1	0,1	3,0	0,3
	12 maanden (met supplement) ⁶ ...	252	41,3	27,7	5,1	0,1	3,0	0,3

C. — Algemeen totaal ⁴

1968	Eerste maand	129	2,8	1,7	0,4	0,1	0,2	0,4
	Eerste 2 maanden	296	4,3	4,6	0,7	0,2	0,2	0,5
	Eerste 3 maanden	1.585	17,6	13,4	2,2	0,6	0,7	0,9
	Eerste 4 maanden	4.186	57,9	35,5	7,3	2,1	3,1	1,2
	Eerste 5 maanden	7.554	155,5	81,5	15,7	4,3	7,8	1,6
	Eerste 6 maanden	9.810	210,1	125,2	22,4	5,4	11,4	1,9
	Eerste 7 maanden	10.422	219,4	131,1	23,4	5,6	11,9	2,2
	Eerste 8 maanden	10.610	220,6	132,2	23,6	5,7	11,9	2,4
	Eerste 9 maanden	10.955	223,9	134,9	24,1	5,9	12,1	2,6
	Eerste 10 maanden	11.415	234,8	144,7	24,7	6,1	12,4	2,9
	Eerste 11 maanden	11.719	246,2	152,3	26,1	6,2	13,3	3,3
	12 maanden	12.160	260,4	162,0	28,3	6,4	14,4	3,8
	12 maanden (met supplement) ⁶ ...	15.353	320,8	212,4	37,7	8,6	18,7	3,8
1969	Eerste maand	109	1,7	1,3	0,3	0,1	0,1	0,3
	Eerste 2 maanden	267	5,5	5,6	0,9	0,2	0,2	0,5
	Eerste 3 maanden	1.562	25,7	19,1	4,2	0,6	1,7	0,8
	Eerste 4 maanden	4.249	87,1	44,1	10,6	2,2	4,7	1,1
	Eerste 5 maanden	7.732	207,3	111,4	24,3	4,2	12,0	1,4
	Eerste 6 maanden	10.355	277,3	158,0	33,5	5,1	16,5	1,7
	Eerste 7 maanden	10.963	287,5	164,5	34,8	5,6	17,0	1,9
	Eerste 8 maanden	11.154	290,1	165,8	35,1	5,7	17,2	2,0
	Eerste 9 maanden	11.486	293,8	168,1	35,7	5,8	17,3	2,3
	Eerste 10 maanden	11.945	301,8	173,3	36,6	6,0	17,8	2,5
	Eerste 11 maanden	12.300	316,7	185,2	38,4	6,1	18,9	2,9
	12 maanden	12.742	328,5	193,1	40,3	6,2	19,8	3,5
	12 maanden (met supplement) ⁶ ...	15.574	352,8	208,7	44,4	7,1	21,0	3,5

¹ Belgische vennootschappen : naamloze vennootschappen en commanditaire vennootschappen op aandelen van Belgisch recht.

² Voor de kolommen (1) tot (6) : maand waarin het dividend werd betaald.

³ De obligatiecoupons worden zoals de dividenden, geteld in de maand waarin zij werden betaald. De betaling van de obligatiecoupons kan op een andere datum dan die van de dividenden geschieden. Om die reden vertegenwoordigen niet alle obligaties waarvan de coupons in kolom (7) voorkomen noodzakelijk leningen van vennootschappen waarop de voorafgaande kolommen betrekking hebben.

⁴ Excl. de N.B.B., de N.M.K.N. en de Sabena.

⁵ Incl. de vennootschappen van Kongolees recht omschakeld in vennootschappen van Belgisch recht, die hun bedrijvigheid uitoefenen in Kongo. De vennootschappen van Kongolees recht worden niet in bovenstaande statistiek opgenomen.

⁶ Daar een aantal vennootschappen hun inlichtingen steeds met vertraging naar het N.I.S. sturen, zijn de maandelijkse cijfers niet volledig juist. Het totaal van deze bedragen wordt ieder jaar als « supplement » bij het totaal van de 12 maanden gevoegd.

XVII - 4. — UITGIFTEN VAN DE VENNOOTSCHAPPEN ¹

Jaarcijfers

(Miljoenen franken)

Bron : N.I.S. (gegevens gewijzigd door de N.B.B. 2).

Jaren	Aandelen		Obligaties (nominaal bedrag)				Aandelen en obligaties	Aandelen en obligaties	
	nominale uitgiften	netto- uitgiften	Niet doorlopende uitgiften			doorlopende netto- uitgiften	Totale netto- uitgiften	Totale netto- uitgiften	Totale netto- uitgiften (N.I.S.)
			uitgiften	aflossingen	netto- uitgiften				
	(1)	(2)	(3)	(4)	(5) = (3) - (4)	(6)	(7) = (5) + (6)	(8) = (2) + (7)	(9)

Vennootschappen met voornaamste bedrijvigheid in België

1964	21.556	11.568	3.848	2.108	1.740	1.024	2.764	14.332	14.200
1965	22.797	11.042	6.126	2.044	4.082	1.296	5.378	16.420	17.795
1966	29.935	14.805	3.126	2.143	983	1.928	2.911	17.716	15.987
1967	33.471	14.750	3.081	2.743	338	3.712	4.050	18.800	24.009
1968	51.461	n.b.	1.684	2.485	— 801	4.351	3.550	n.b.	34.982
1969	46.524	n.b.	v 4.203	v 3.073	v 1.130	v 4.495	v 5.625	n.b.	v 29.785

Vennootschappen met voornaamste bedrijvigheid in het buitenland ³

1964	1.660	10	1	59	— 58	...	— 58	— 48	— 49
1965	540	14	500	40	460	— 5	455	469	463
1966	659	10	764	40	724	...	724	734	734
1967	86	21	86	57	29	...	29	50	44
1968	1.567	n.b.	2.000	51	1.949	...	1.949	n.b.	1.949
1969	809	n.b.	v 500	v 117	v 383	v ...	v 383	n.b.	v 403

Algemeen totaal

1964	23.216	11.578	3.849	2.167	1.682	1.024	2.706	14.284	14.151
1965	23.337	11.056	6.626	2.084	4.542	1.291	5.833	16.889	18.258
1966	30.594	14.815	3.890	2.183	1.707	1.928	3.635	18.450	16.721
1967	33.557	14.771	3.167	2.800	367	3.712	4.079	18.850	24.053
1968	53.028	n.b.	3.684	2.536	1.148	4.351	5.499	n.b.	36.931
1969	47.333	n.b.	v 4.703	v 3.190	v 1.513	v 4.495	v 6.008	n.b.	v 30.188

¹ Belgische vennootschappen : naamloze, commanditaire op aandelen en personenvennootschappen met beperkte aansprakelijkheid van Belgisch recht. Kongolese vennootschappen (tot 30 juni 1960) : aandelen- en personenvennootschappen met beperkte aansprakelijkheid van Kongolees recht (zie noot 3).

² Deze wijzigingen bestaan enerzijds uit de opnemingen van de bijstortingen en anderzijds uit de verwijdering van de doorlopende en niet-doorlopende uitgiften van de overheidssector (N.M.E.N., Sabena) en van de uitgiften van obligaties en kasbons van de Belgische banken.

³ Tot 30 juni 1960, incl. de Belgische vennootschappen met voornaamste bedrijvigheid in Kongo en de vennootschappen van Kongolees recht. Vanaf juli 1960 zijn de vennootschappen van Kongolees recht niet meer in deze statistiek opgenomen.

N. B. — Kol. (1) en (9) : bedragen overgenomen zonder wijziging van de statistieken van het N.I.S. — kol. (2) tot (8) : bedragen gewijzigd door de N.B.B. zoals hierboven in noot 2 aangeduid.

— Kol. (1) : oprichtingen van vennootschappen en kapitaalverhogingen — kol. (2) : gestorte bedragen op onderschrijving van aandelen (verminderd met de stortingen andere dan in chartaal geld), uitgiftepremies en bijstortingen — kol. (3) : nieuwe uitgiften (gedeelte dat werkelijk uitgegeven werd tijdens het jaar), verhoogd met het saldo van voorgaande uitgiften, verminderd met conversieleningen.

XVII - 5. — UITGIFTEN VAN DE VENNOOTSCHAPPEN ¹

Maandelijks cijfers ²

(Miljoenen franken)

Brou : Definitieve cijfers : N.I.S. (gegevens gewijzigd door de N.B.B. 3).

Voorlopige cijfers : Bankcommissie + N.B.B.

Tijdvak	A. — Vennootschappen met voornaamste bedrijvigheid in België				B. — Vennootschappen met voornaamste bedrijvigheid in het buitenland			
	Aandelen		Obligaties (nominaal bedrag)	Aandelen en obligaties	Aandelen		Obligaties (nominaal bedrag)	Aandelen en obligaties
	nominale uitgiften (1)	netto-uitgiften (2)	niet-doorlopende bruto-uitgiften (3)	Totaal (4) = (2) + (3)	nominale uitgiften (5)	netto-uitgiften (6)	niet-doorlopende bruto-uitgiften (7)	Totaal (8) = (6) + (7)
1967 Eerste 9 maanden ...	20.505	4.263	1.669	5.932	46	15	...	15
12 maanden	33.471	10.099	3.081	13.180	86	15	86	101
1968 Eerste 3 maanden ...	6.740	2.663	400	3.063	918
Eerste 6 maanden ...	34.543	6.446	550	6.996	1.567	...	2.000	2.000
Eerste 9 maanden ...	38.043	8.539	565	9.104	1.567	...	2.000	2.000
12 maanden	51.461	17.671	1.684	19.355	1.567	...	2.000	2.000
1969 Eerste 3 maanden ...	3.865	2.259	525	2.784	5	...	500	500
Eerste 6 maanden ...	14.755	6.573	2.225	8.798	696	1	500	501
Eerste 9 maanden ...	19.890	8.791	2.550	11.341	699	1	500	501
12 maanden	46.524	16.890	v 4.203	v 21.093	809	21	v 500	v 521
1970 Eerste 3 maanden ...	4.185	1.728	970	2.698	47
1969 Maart	1.313	800	125	925	2
April	3.777	1.082	1.000	2.082	3
Mei	1.552	756	700	1.456	644
Juni	5.561	2.476	...	2.476	44	1	...	1
Juli	1.997	1.265	...	1.265
Augustus	902	399	325	724
September	2.236	554	...	554	3
Oktober	4.167	1.035	650	1.685	13
November	3.428	826	...	826	1
December	19.039	6.238	...	6.238	96	20	...	20
1970 Januari	935	598	20	618	23
Februari	1.445	603	750	1.353	16
Maart	1.805	527	200	727	8
April	5.375	696	351	1.047	20	15	...	15
Mei	v 4.395	2.427	35	2.462
Juni	v 12.428	6.165	...	6.165
Juli	v 1.070	285	500	785
Augustus	v 891	363	...	363
September	v 1.725	510	300	810	557
Oktober	v 1.513	578	777	1.355
November	v 2.102	481	50	531	587
December	v 10.009	2.277	309	2.586

¹ Belgische vennootschappen : naamloze vennootschappen, commanditaire vennootschappen op aandelen en personenvennootschappen met beperkte aansprakelijkheid onder Belgisch recht.

² De cijfers van deze tabel verschillen in volgende opzichten met die welke in tabel XVII - 4 voorkomen : a) de netto-uitgiften van aandelen bevatten de bijstortingen niet; b) de obligatieuitgiften zijn bruto (afschrijvingen niet afgetrokken) en houden geen rekening met de doorlopende uitgiften.

³ De wijzigingen bestaan in het uitschakelen van de uitgiften van obligaties van de publieke sector (N.M.K.N., Sabena) en de obligaties van de Belgische banken.

N. B. — Eerste 3, 6 en 9 maanden = optelling van de maandelijks cijfers. Het cijfer van de 12 maanden omvat aanvullende gegevens die niet per maand kunnen ingedeeld worden (voor de kolommen (1), (3), (5) en (7) zie tabel XVII-4).

Bibliografische referenties : *Statistisch Jaarboek voor België*. — *Statistisch Tijdschrift van het N.I.S.* — *Belgische Economische Statistieken 1941-1950 en 1950-1960* (N.B.B.). — *Bulletin mensuel des Statistiques* (Beurscommissie van Brussel). — *Weekberichten van de Kredietbank*.

**XVII - 6. — OPGENOMEN BEDRAGEN VAN DE KREDIETEN
AAN BEDRIJVEN EN PARTICULIEREN ¹**

Indeling van de bedragen naar de instellingen die de kredieten oorspronkelijk toestonden

(Miljarden franken)

Einde periode	Geldscheppende instellingen			Niet-geldscheppende instellingen				Algemeen totaal	
	Banken	Nationale Bank van België	Totaal ²	Openbare kredietinstellingen gespecialiseerd in		Algemene Spaar- en Lijfrentekas	Particuliere spaarkassen		Totaal
				het beroepkrediet	het huisvestingskrediet				
1964 Maart	99,5	1,8	101,3	67,5	34,3	72,4	34,8	209,0	310,3
Juni	102,9	1,4	104,3	70,7	35,2	74,6	36,4	216,9	321,2
September	104,4	1,0	105,4	72,5	36,1	76,5	38,0	223,1	328,5
December	106,8	1,7	108,5	75,7	36,1	79,7	39,4	230,9	339,4
1965 Maart	106,7	2,1	108,8	76,3	36,9	79,2	40,6	233,0	341,8
Juni	111,7	1,7	113,4	77,5	37,7	80,5	42,6	238,3	351,7
September	115,1	1,5	116,6	79,7	38,5	82,6	44,8	245,6	362,2
December	122,8	1,8	124,6	82,1	38,7	86,4	46,3	253,5	378,1
1966 Maart	125,2	1,7	126,9	83,5	39,5	86,7	48,3	258,0	384,9
Juni	129,5	1,4	130,9	86,0	40,5	88,6	50,3	265,4	396,3
September	134,5	1,2	135,7	92,0	41,4	90,7	52,5	276,6	412,3
December	142,8	1,9	144,7	97,9	41,6	94,4	54,0	287,9	432,6
1967 Maart	147,7	1,8	149,5	100,4	42,6	93,8	55,4	292,2	441,7
Juni	154,7	1,4	156,1	103,9	43,9	95,4	57,9	301,1	457,2
September	157,9	1,2	159,1	108,2	45,0	96,7	60,3	310,2	469,3
December	168,7	2,2	170,9	114,9	45,1	100,4	62,1	322,5	493,4
1968 Maart	173,1	2,2	175,3	117,4	46,2	100,2	64,1	327,9	503,2
Juni	180,1	1,4	181,5	120,6	47,3	101,6	64,5	334,0	515,5
September	181,5	1,1	182,6	128,4	48,3	103,5	66,9	347,1	529,7
December	194,4	1,9	196,3	133,3	48,5	109,6	67,2	358,6	554,9
1969 Maart	201,7	2,4	204,1	134,6	49,6	110,3	68,8	363,3	567,4
Juni	209,2	1,7	210,9	139,8	50,7	113,0	71,7	375,2	586,1
September	205,3	1,4	206,7	148,1	51,9	115,6	74,3	389,9	596,6
December	204,9	2,5	207,4	155,2	52,3	122,4	75,7	405,6	613,0
1970 Maart	208,0	2,4	210,4	159,1	53,5	121,1	77,1	410,8	621,2
Juni	216,4	1,6	218,0	162,8	54,9	122,0	79,1	418,8	636,8
September	217,1	1,2	218,3	169,0	56,5	123,3	81,3	430,1	648,4

¹ De bedrijven omvatten de overheidsbedrijven, maar niet de financiële instellingen. De cijfers omvatten de nettosankopen door de Algemene Spaar- en Lijfrentekas van obligaties van de bedrijven (inclusief de overheidsbedrijven), maar niet de gelijkaardige transacties door andere instellingen.

² Cf. tabel XIII-9, A, kolom (4).

³ Met inbegrip van het papier dat op de laatste dag van de maand vervalt en dat niet meer kon worden geïncasseerd omdat die dag een zaterdag of een feestdag was.

XVIII. — GELDMARKT

1. — MARKT VAN HET DAGGELD *

(Miljoenen franken)

Daggemiddelden 1	Bedragen uitgeleend door			Bedragen opgenomen door				Totaal (8) = (1) + (2) + (3) of (4) + (5) + (6) + (7)	Terug- getrokken bedragen (9)
	Deposito- banken (1)	Renten- fonds (2)	Overige instellingen 2 (3)	Deposito- banken (4)	Renten- fonds (5)	H.W.I. (6)	Overige instellingen 3 (7)		
1964	1.879	6	2.743	1.310	480	1.690	1.148	4.628	11
1965	1.767	722	2.546	1.417	5	2.356	1.257	5.035	83
1966	1.905	264	2.658	1.222	805	1.696	1.104	4.827	...
1967	1.984	1.148	3.299	1.731	282	3.418	1.000	6.431	...
1968	2.135	1.448	2.974	2.346	19	3.089	1.103	6.557	...
1969	3.829	59	3.351	1.280	1.841	3.455	663	7.239	...
1970	3.757	1.631	3.198	1.350	58	6.737	441	8.586	...
1969 1 ^e kwartaal	3.544	195	3.498	2.190	315	3.527	1.205	7.237	...
2 ^e kwartaal	3.280	...	3.077	1.185	1.401	3.298	473	6.357	...
3 ^e kwartaal	3.336	14	3.068	919	3.112	1.786	601	6.418	...
4 ^e kwartaal	5.143	30	3.761	844	2.500	5.210	380	8.934	...
1970 1 ^e kwartaal	4.015	934	3.300	1.075	28	6.719	427	8.249	...
2 ^e kwartaal	3.958	1.776	3.089	1.342	15	7.089	377	8.823	...
3 ^e kwartaal	3.681	1.500	3.131	1.351	188	6.328	445	8.312	...
4 ^e kwartaal	3.385	2.302	3.266	1.625	...	6.816	512	8.953	...
1971 1 ^e kwartaal	4.050	524	3.397	1.456	282	5.849	384	7.971	...
1970 Maart	3.856	2.163	2.488	1.091	7	6.781	628	8.507	...
April	4.017	1.247	2.687	1.125	...	6.514	312	7.951	...
Mei	3.069	2.299	3.867	1.980	...	6.925	329	9.235	...
Juni	4.817	1.764	2.690	901	48	7.833	489	9.271	...
Juli	3.514	1.062	3.253	1.240	528	5.241	820	7.829	...
Augustus	2.958	2.313	3.407	1.554	...	7.018	106	8.678	...
September	4.600	1.112	2.722	1.258	31	6.738	407	8.434	...
Oktober	2.738	2.992	2.776	2.084	...	5.703	719	8.506	...
November	3.349	1.941	3.471	1.484	...	6.981	296	8.761	...
December	4.068	1.961	3.556	1.302	...	7.767	516	9.585	...
1971 Januari	5.608	945	3.553	986	...	8.554	566	10.106	...
Februari	3.341	418	3.753	1.933	...	5.235	344	7.512	...
Maart	3.133	199	2.920	1.497	819	3.700	236	6.252	...

* Van 17 november 1959 tot 30 april 1969 gold voor het grootste deel van de op de daggeldmarkt verhandelde kapitalen het « Protocol opgemaakt met het oog op de deelneming aan de markt van het gewaarborgde daggeld ». Sedert 1 mei 1969 is een nieuw « Protocol tot regeling van de markt van het gewaarborgde daggeld » van kracht tussen het Rentenfonds, het Herdiscontering- en Waarborginstituut, de financiële instellingen van de overheidssector en van de particuliere sector die direct opeisbare middelen ontvangen, inlagen op de deposito- of spaarboekjes of middelen voor termijnen die 3 maanden niet overschrijden. In deze tabel zijn bovendien kapitalen opgenomen die buiten deze Protocols werden verhandeld.

¹ Tot 31 december 1964 werden de gemiddelden berekend op basis van het aantal werkdagen van de periode. Met ingang van 1965, worden de gemiddelden berekend op basis van het totaal aantal dagen van de periode; deze laatste methode stemt overeen met die welke het H.W.I. gebruikt voor de voorstelling van zijn gegevens.

² Deze kolom omvat inzonderheid de Algemene Spaar- en Lijfrentekas, de Nationale Maatschappij voor Krediet aan de Nijverheid, het Gemeentekrediet, de Nationale Maatschappij der Belgische Spoorwegen (tot 30 april 1969) en, sedert augustus 1960, diverse geldschieters « buiten Protocol ».

³ Deze kolom omvat inzonderheid de Nationale Delcredereerdienst, de Nationale Kas voor Beroepskrediet, de Nationale Maatschappij voor Krediet aan de Nijverheid, het Gemeentekrediet, de Nationale Maatschappij der Belgische Spoorwegen (tot 30 april 1969).

**XVIII · 2. — HOUDERSCHAP VAN HET DOOR DE DEPOSITOBANKEN
GEDISCONTEERDE HANDELSPAPIER
EN VAN DE BANKACCEPTEN ¹**

(Miljarden franken)

Gemiddelde bedragen per einde periode ²	Portefeuille van				Totaal (5) = (1) tot (4)
	de depositobanken (1)	het Herdisconterings- en Waarborg- instituut ³ (2)	de overige instellingen van de markt van het particulier disconto en portefeuille in het buitenland (3)	de Nationale Bank van België ⁴ (4)	
1964	47,3	1,2	15,7	5,3	69,5
1965	56,6	1,9	15,0	4,0	77,5
1966	62,6	0,8	15,8	8,8	88,0
1967	74,3	2,5	17,7	6,8	101,3
1968	86,6	1,8	21,5	10,8	120,7
1969	89,9	2,2	19,5	26,0	137,6
1970	110,4	5,8	20,8	7,6	144,6
1968 4 ^e kwartaal	87,3	1,2	21,7	16,0	126,2
1969 1 ^e kwartaal	84,6	1,6	21,9	22,7	130,8
2 ^e kwartaal	88,1	1,9	20,3	27,1	137,4
3 ^e kwartaal	88,9	1,1	18,8	32,8	141,6
4 ^e kwartaal	98,0	4,4	16,9	21,2	140,5
1970 1 ^e kwartaal	102,5	5,4	18,9	12,2	139,0
2 ^e kwartaal	107,4	4,3	21,2	10,7	143,6
3 ^e kwartaal	113,9	6,4	20,3	4,7	145,3
4 ^e kwartaal	118,0	7,2	22,8	2,7	150,7

¹ Opgenomen bedragen van de disconto- en acceptkredieten in Belgische franken bij hun oorsprong verleend door de depositobanken aan bedrijven en particulieren (excl. de financiële instellingen, maar incl. de parastatale bedrijven), aan het Wegenfonds en aan het buitenland.

² Om die gemiddelden te berekenen heeft men eenmaal de uitstaande bedragen bij het begin en op het einde van de periode genomen en tweemaal de uitstaande bedragen op het einde van de tussenliggende maanden.

³ Bedrag van de portefeuille, met uitzondering van het bij de Nationale Bank geherdisconteerde gedeelte.

⁴ Aangezien de tabel uitsluitend betrekking heeft op de bij hun oorsprong door de depositobanken verleende kredieten, bevatten de cijfers van deze kolom niet de directe kredieten van de Nationale Bank.

N. R. -- Voor de wijze van opstelling : zie *Tijdschrift voor Documentatie en Voorlichting*, XLIIe jaargang, deel II, n^o 8, september 1967, blz. 248.

XVIII - 3. — BEDRIJVIGHEID VAN DE VERREKENINGSKAMERS

Debetverrichtingen

Maandgemiddelden of maanden	Aantal kamers	Brussel						Provincie		Algemeen totaal	
		Geld op zeer korte termijn		Andere verrichtingen ¹		Totaal		Duizenden stukken	Miljarden franken	Duizenden stukken	Miljarden franken
		Duizenden stukken	Miljarden franken	Duizenden stukken	Miljarden franken	Duizenden stukken	Miljarden franken				
1964	39	2	148	605	269	607	417	358	82	965	499
1965	39	2	169	736	307	738	476	423	99	1.161	575
1966	39	2	160	1.146	322	1.148	482	507	117	1.655	599
1967	39	3	200	1.383	406	1.386	606	637	128	2.023	734
1968	39	3	220	1.707	474	1.709	695	835	146	2.544	841
1969	39	2	233	2.005	585	2.007	818	1.161	177	3.168	995
1970	39	3	268	2.819	643	2.822	911	1.546	198	4.368	1.109
1968 4 ^e kwartaal	39	2	191	1.861	547	1.863	738	930	166	2.793	904
1969 1 ^e kwartaal	39	3	234	1.854	559	1.857	793	998	166	2.855	959
2 ^e kwartaal	39	2	181	1.959	571	1.961	752	1.137	171	3.098	923
3 ^e kwartaal	39	2	207	1.998	601	2.000	808	1.160	177	3.160	985
4 ^e kwartaal	39	2	311	2.209	607	2.211	918	1.347	197	3.558	1.115
1970 1 ^e kwartaal	39	3	273	2.552	603	2.555	876	1.406	195	3.961	1.071
2 ^e kwartaal	39	3	267	2.819	656	2.822	923	1.562	200	4.384	1.123
3 ^e kwartaal	39	3	267	2.703	630	2.706	897	1.523	192	4.229	1.089
4 ^e kwartaal	40	3	265	3.203	683	3.206	948	1.694	205	4.900	1.153
1970 Februari	39	2	232	2.531	578	2.533	810	1.322	186	3.855	996
Maart	39	3	243	2.701	618	2.704	861	1.452	202	4.156	1.063
April	39	3	259	2.958	657	2.961	916	1.621	211	4.582	1.127
Mei	39	2	241	2.523	643	2.525	884	1.416	178	3.941	1.062
Juni	39	3	300	2.976	668	2.979	968	1.649	212	4.628	1.180
Juli	39	3	257	2.834	743	2.837	1.000	1.647	203	4.484	1.203
Augustus	39	3	253	2.411	562	2.414	815	1.417	179	3.831	994
September	40	3	291	2.865	584	2.868	875	1.505	196	4.373	1.071
Oktober	40	3	266	2.974	660	2.977	926	1.559	203	4.536	1.129
November	40	3	245	2.905	657	2.908	902	1.524	182	4.432	1.084
December	40	4	283	3.729	733	3.733	1.016	2.000	231	5.733	1.247
1971 Januari	40	3	325	3.070	697	3.073	1.022	1.338	193	4.411	1.215

¹ Effecten, overheidspapier, coupons, overschrijvingen, cheques, wissels, promessen, kwijtschriften, transacties met het buitenland, enz.

Bibliografische referenties : *Belgische Economische Statistieken 1941-1950 en 1950-1960* (N.B.B.). — *Tijdschrift voor Documentatie en Oorlichting* (N.B.B.) : XXVIII^e jaargang, deel I, nr 5, mei 1953 : « Een nieuwe statistiek : de daggeldmarkt (call money) » — XXXV^e jaargang, deel I, nr 4, april 1960 : « De Belgische geldmarkt » — XXXVII^e jaargang, deel I, nrs 3 en 4, maart en april 1962 : « De hervorming van 1 januari 1962 en de Belgische geldmarkt » — XLII^e jaargang, deel II, nr 3, september 1967 : « Nieuwe tabellen aangaande de discontokredieten, voorschotten en accept kredieten aan de bedrijven en particulieren en aan het buitenland ».

**XVIII - 4. — HERDISCONTO- EN VISUMPLAFONDS VAN DE BANKEN
BIJ DE NATIONALE BANK VAN BELGIE**

Einde periode	Plafonds		Aangerekende bedragen		Beschikbare marges
	In procenten van de in aanmerking genomen middelen ¹ (enkel algemene formule)	Bedragen (algemene formule en forfaitaire formule)	Geviseerd papier ³	Geherdisconteerd niet-gevisceerd papier ⁵	
(1)	(2)	(3)	(4)	(5) = (2) - (3) - (4)	
1969 Mei	16	54,5	31,1	8,9	14,5
Juni	16	56,5	32,3	7,1	17,1
Juli	16	56,5	33,6	8,6	14,3
Augustus	14	48,9	32,1	9,8	7,0
September	14	50,0	32,6	6,6	10,8
Oktober	13 1/3	47,7	33,4	4,9	9,4
November	13 1/3 ²	47,7 ²	32,0	4,0	11,7
December	12	44,0	29,7	4,2	10,1
1970 Januari	11 1/3	41,5	28,5 ⁴	3,1 ⁴	9,9
Februari	10 2/3	40,0	28,7 ⁴	1,7 ⁴	9,6
Maart	10	37,6	27,2	1,1	9,3
April	10	37,7	28,0	2,8	6,9
Mei	10	38,6	28,4 ⁴	2,8 ⁴	7,4
Juni	9 1/2	36,8	26,0	2,2	8,6
Juli	9 1/2	38,1	23,5	3,5	11,1
Augustus	9 1/2	39,0	21,3	4,6	13,1
September	9	37,1	20,5	4,3	12,3
Oktober	9	37,1	20,4 ⁴	5,8 ⁴	10,9
November	9	38,0	21,0	6,3	10,7
December	9	38,0	20,7	6,2	11,1
1971 Januari	9	38,0	20,2 ⁴	6,4	11,4
Februari	9	39,0	19,3 ⁴	4,5 ⁴	15,2
Maart	8 2/3	37,5	19,4	5,1	13,0

N. B. — Voor deze tabel, en met name kolom (5) « Beschikbare marges », zie het *Tijdschrift van de Nationale Bank van België*, XLVI^e jaargang, deel I, n^o 1, januari 1971, blz. V.

¹ De in aanmerking genomen middelen omvatten de eigen middelen, de uitgegeven obligaties en kashons en de ontvangen deposito's in Belgische franken (direct opesbare, op termijn, op boekjes) met uitzondering van de crediteurenrekeningen op naam van banken.

² Op 1 december 1969 zijn de volgens de algemene formule vastgestelde plafonds teruggebracht op 12 2/3 pct. van de in aanmerking genomen middelen. Op die datum bedroegen de plafonds (algemene formule en forfaitaire formule) fr. 46,5 miljard.

³ Al dan niet-geherdisconteerd papier met een resterende looptijd van minder dan twee jaar (sedert 31 maart 1970, met een resterende looptijd van ten ten hoogste een jaar voor de Creditexport-wissels).

⁴ Na afrek van de wissels die de laatste dag van de maand vervallen maar die pas geïnd konden worden in het begin van de volgende maand doordat ze vervielen op een zaterdag of op een feestdag.

⁵ Met inbegrip van de geherdisconteerde, gecertificeerde wissels en van die welke bij de Nationale Bank van België herdisconterbaar zijn en op de markt van het particulier disconto van het Herdisconto- en Waarborginstituut gemobiliseerd zijn.

XIX. — DISCONTO-, RENTE- EN RENDEMENTSPERCENTAGES

(in pct. per jaar)

1. — DISCONTO- EN RENTETARIEF VAN DE NATIONALE BANK VAN BELGIE

Datum van de wijziging	Disconto							Voorschotten in rekening-courant en beleningen op *												
	Geaccepteerd in een bank gedomicilieerd papier, warrants	Accepten vooraf door de N.B.B. gevisieerd met betrekking tot		Geaccepteerd niet in een bank gedomicilieerd papier	Niet geaccepteerd papier		Promessen	Schatkist-certificaten en certificaten van het Rentenfonds uitgegeven op maximum 180 dagen	Schatkist-certificaten uitgegeven op meer dan 180 dagen en op max. 366 dagen ¹	andere overheidsfondsen ²										
		invoer	uitvoer		in een bank gedomicilieerd	niet in een bank gedomicilieerd														
1964 4 februari	4,25	4,25	3,75	5,—	5,75	6,25	6,25	4,75	5,50	6,50										
3 juli	4,75	4,75	4,25	5,25	5,75	6,25	6,25	5,—	5,50	6,50										
18 december	4,75	4,75	4,25	5,25	5,75	6,25	6,25	5,25	5,75	6,50										
1966 2 juni	5,25	5,25	4,75	5,75	6,25	6,75	6,75	5,75	6,25	7,—										
27 oktober	5,25	5,25	4,75	5,75	6,25	6,75	6,75	6,—	6,25	7,—										
1967 2 februari	5,—	5,—	4,50	5,75	6,25	6,75	6,75	6,—	6,25	6,75										
23 maart	4,75	4,75	4,25	5,50	6,—	6,50	6,50	6,—	6,25	6,50										
20 april	4,75	4,75	4,25	5,50	6,—	6,50	6,50	5,75	6,—	6,50										
11 mei	4,50	4,50	4,—	5,25	5,75	6,25	6,25	5,50	5,75	6,25										
14 september	4,25	4,25	3,75	5,—	5,50	6,—	6,—	5,25	5,50	6,—										
26 oktober	4,—	4,—	3,50	4,75	5,25	5,75	5,75	5,—	5,25	5,75										
1968 7 maart	3,75	3,75	3,25	4,50	5,—	5,50	5,50	4,75	5,—	5,50										
19 december	4,50	4,50	4,—	5,25	5,75	6,25	6,25	5,50	5,75	6,25										
1969	1 januari	4,50	4,50	E.E.G.-landen	4,50	5,25	5,75	6,25	6,25	5,50	5,75	6,25								
				andere landen	4,00															
				6 februari	4,50								4,00	5,25	5,75	6,25	6,25	5,75	6,00	6,25
				6 maart	5,00								4,50	5,75	6,25	7,00	7,00	6,50	6,75	7,00
				10 april	5,50								5,00	6,25	6,75	7,50	7,50	7,00	7,25	7,50
				29 mei	6,00								5,50	6,75	7,25	8,00	8,00	7,50	7,75	8,00
				31 juli	7,00								9,00		8,50	8,75	9,00	9,25	9,50	
18 september	7,50		9,50		9,00	9,25	9,50													
Geaccepteerd, in een bank gedomicilieerd papier, warrants en gevisieerde of gecertificeerde accepten met betrekking tot verrichtingen van buitenlandse handel.																				
1970	1 juni	7,50		9,50		9,00	9,25	9,50												
		7,00		9,00		8,50	8,75	9,00												
		6,50		8,50		8,00	8,25	8,50												
1971 25 maart	6,00		7,50		7,00	7,25	7,50													

* Maximaal beleningspercentage op 31 maart 1971

Schatkistcert. en cert. v.h. Rentenfonds uitgegeven voor max. 866 d. 1 ... 95 pct. | Andere overheidsfondsen (zie noot 2) 80 pct.

¹ Maximuanduur op 374 dagen gebracht vanaf 20 december 1987.

² Alleen de effecten en overheidsfondsen « aan toonder » in Belgische franken luidend, worden in onderpand aanvaard.

XIX - 2. — DAGGELDRENTE
XIX - 3. — RENTEVOET VAN DE SCHATKISTCERTIFICATEN EN VAN DE CERTIFICATEN VAN HET RENTENFONDS

Gemiddelden ¹		Einde tijdvak	Schatkistcertificaten op zeer korte termijn ²			Schatkistcertificaten B en certificaten van het Rentenfonds ³		Datum	Schatkistcertificaten uitgegeven bij toewijzing ⁷		
			1 maand	2 maanden	3 maanden	4 6	5 6		6 maanden	9 maanden	12 maanden
1964	3,35										
1965	3,17										
1966	3,88										
1967	3,19	1967	3,80	4,10	4,40	4,90	5,56	1966 13 dec.	6,05	6,10	6,25
1968	2,84	1968	4,00	4,50	5,00	5,25	4,44	1967 12 dec.	5,00	5,10	5,15
1969	5,40	1969	7,50	8,00	8,50	8,75	7,14	1968 10 dec.	5,25	5,30	5,30
1970	6,25	1970	6,15	6,55	6,95	7,25	8,13	1969 9 dec.	8,80	8,80	8,80
1970 Maart	6,65	1970 Maart ..	7,25	7,65	8,10	8,35	8,37	1970 8 dec.	7,45	*	7,75
April	6,47	April ..	7,20	7,60	8,05	8,30	8,30	1970 14 april	8,40	8,40	8,40
Mei	6,74	Mei ...	7,15	7,55	8,00	8,25	8,25	12 mei	8,35	*	8,35
Juni	6,34	Juni ..	7,15	7,55	8,00	8,25	8,25	9 juni	8,35	*	*
Juli	6,67	Juli ...	7,15	7,55	8,00	8,25	8,25	14 juli	8,35	*	8,35
Augustus	6,64	August.	7,00	7,40	7,80	8,10	8,16	11 aug.	8,25	8,30	*
September	5,30	Sept. .	6,85	7,25	7,65	7,95	8,05	8 sept.	8,15	8,20	8,25
Oktober	6,66	Okt. ..	6,50	6,90	7,30	7,60	7,77	13 okt.	8,00	*	8,15
November	5,93	Nov. ..	6,30	6,70	7,10	7,40	7,46	10 nov.	7,60	7,60	7,90
December	5,55	Dec. ..	6,15	6,55	6,95	7,25	7,25	8 dec.	7,45	*	7,75
1971 Januari	4,84	1971 Jan. ..	6,00	6,40	6,80	7,15	7,22	1971 12 jan.	7,35	7,50	7,65
Februari	4,05	Febr. .	5,00	5,40	5,80	6,25	6,67	9 febr.	7,00	7,10	7,20
Maart	2,66	Maart .	4,15	4,50	4,85	5,25	5,53	9 maart	6,00	6,35	6,45

¹ Het gaat om gewogen gemiddelden van de gemiddelde dagelijkse rentevoeten. (De weging houdt niet alleen rekening met de kapitalen die elke dag opgenomen werden in het kader van de protocols opgemaakt met het oog op de deelneming aan de markt van het gewaarborgde daggeld, maar ook met kapitalen die buiten deze protocols werden opgenomen.)

Tot einde december 1964 zijn de gemiddelden berekend op basis van het aantal werkdagen van de periode. Met ingang van 1965 werden de gemiddelden berekend op grond van het totaal aantal dagen van de periode; deze laatste berekeningsmethode stemt overeen met de methode aangenomen door het H.W.I. bij de voorstelling van zijn gegevens.

² Cf. Ministerieel besluit van 9 november 1957 (*Belgisch Staatsblad* van 10 november 1957, blz. 8028), gewijzigd bij ministerieel besluit van 25 maart 1964 (*Belgisch Staatsblad* van 28 maart 1964, blz. 8238).

³ De schatkistcertificaten B worden hetzij door de banken, hetzij door het Rentenfonds aangehouden; de certificaten van het Rentenfonds worden door de banken aangehouden en sedert mei 1965, in bijkomende mate, door overheidsinstellingen en private spaarkassen. Deze beide soorten certificaten vloeiden voort uit de hervorming van de geldmarkt in november 1957; de schatkistcertificaten B ontstonden uit de conversie, ten belope van F 8,9 miljard, van de schuld op korte termijn die toen bij de banken was ondergebracht, terwijl het saldo van die schuld, zegge F 20 miljard, werd omgezet in schatkistcertificaten A op 12 maanden tegen 1 15/16 pct. (Ministerieel besluit van 9 november 1957, *Belgisch Staatsblad* van 10 november 1957, blz. 8030). Bij K.B. van 20-12-1962 werden de A-certificaten omgezet in een « Speciale Conversielening 1962 » terugbetaalbaar in 20 jaar en verdeeld in drie tranches (F 10.000 miljoen, F 5.000 miljoen en F 4.826 miljoen) met een rentevoet van 8,50 pct. 's jaars respectievelijk vanaf 1-1-1962, 31-12-1966 en 31-12-1971. Vóór deze data blijft de rentevoet bepaald op 1 15/16 pct. 's jaars. Het uitstaande bedrag van de schatkistcertificaten B schommelt niet; op 8 april 1960 werd het nochtans door omzetting van schatkistcertificaten A op F 9,1 miljard gebracht. Sedert de hervorming van de geldmarkt van november 1957 waren de schatkistcertificaten A en B en de certificaten van het Rentenfonds het enige overheidspapier dat in aanmerking kwam voor de samenstelling van de zgn. « gedeeltelijke » dekking van de deposito's op maximum één maand bij de banken met grote en gemiddelde circulatie, tot bij de opheffing van deze dekking op 1 januari 1962. Tot einde 1961 was de rente van de schatkistcertificaten B en van de certificaten van het Rentenfonds gebonden aan de discontovoet van de Nationale Bank van België voor geaccepteerde in een bank gedomicilieerde wissels; sedert 1 januari 1962 wordt de rente voor de certificaten van het Rentenfonds vastgesteld door wekelijkse toewijzingen die eveneens de rente voor de schatkistcertificaten B bepalen.

⁴ Percentage van de laatste wekelijkse toewijzing van de maand.

⁵ Gewogen gemiddelde van de percentages bepaald door de wekelijkse toewijzingen van het jaar of van de maand.

⁶ Enige rentevoeten geldig voor al de toegewezen certificaten (hoogste door het Rentenfonds in aanmerking genomen rentevoeten).

⁷ Enige rentevoeten geldig voor al de toegewezen certificaten (hoogste door de Schatkist in aanmerking genomen rentevoeten).

* Geen toewijzing.

**XIX - 4. — RENTETARIEF VOOR DEPOSITO'S IN BELGISCHE FRANKEN
BIJ DE BANKEN ¹**

Datum van de wijziging	Depositorekeningen				
	dadelijk opvraagbaar	met 15 dagen opzegging ²	Op termijn ²		
			1 maand	3 maanden	6 maanden
Tarief van kracht op 31-12-1963	0,50	1,20	2,10	3,00	3,50
1964 23 maart	0,50	1,20	2,30	3,30	3,80
24 juni	0,50	1,20	2,50	3,30	3,80
13 juli	0,50	1,30	3,00	3,50	4,00
1966 1 juli	0,50	1,50	3,20	3,80	4,30
1967 1 mei	0,50	1,50	3,00	3,60	4,10
1968 1 januari	0,50	1,25	2,70	3,40	4,00
8 april	0,50	1,00	2,20	3,00	3,50
1969 15 februari	0,50	1,25	2,70	3,50	4,00
1 april	0,50	1,50	3,20	4,00	4,50
10 juni	0,50	2,00	4,00	4,75	5,25
1 september	0,50	2,50	4,50	5,25	5,50
10 november	0,50	3,00	5,00	6,00	6,25
1970 9 november	0,50	3,00	4,50	5,50	6,00
1971 1 februari	0,50	3,00	4,25	5,25	5,75
1 april	0,50	2,50	3,50	4,50	5,25

¹ Tarief toegepast door ca. 25 banken, waaronder de voornaamste. Andere banken, vooral regionale, passen over het algemeen een hoger tarief toe.

² De veranderingen van de rente van de deposito's met opzegtermijn en van de deposito's op termijn zijn naargelang de marktvoorwaarden, de toestand van de betalingsbalans en het conjunctuurverloop, het voorwerp van een akkoord tussen de N.B.B. en de Belgische Vereniging der Banken dat door overleg is voorafgegaan.

**XIX - 5. — RENTETARIEVEN DOOR DE ALGEMENE SPAAR- EN LIJFRENTOKAS
TOEGEPAST OP GEWONE SPAARBOEKJES**

Datum van de wijziging	1 ^e tranche ¹		2 ^e tranche ²	
	Rentetarief	Getrouwheidspremie ³	Rentetarief	Getrouwheidspremie ³
Tarief van kracht op 31-12-1963	3,00	0,30	2,00	0,20
1964 1 januari	3,00	0,40	2,00	0,30
1965 1 januari	3,00	0,50	2,00	0,40
1969 1 januari	3,00	1,00 ⁴	2,00	1,00 ⁴
1970 1 januari	3,50	1,00	2,50	1,00

¹ Rentetarieven toegekend aan inlagen (of delen van inlagen) tot : F 250.000 tijdens de periode van 1-1-1958 tot 31-12-1964; F 350.000 tijdens de periode van 1-1-1965 tot 31-12-1966; F 500.000 vanaf 1-1-1967.

² Rentetarieven toegekend aan het deel van de inlagen dat de bij 1 gestelde grenzen overtreft.

³ De getrouwheidspremie wordt toegekend aan iedere inlage of deel van inlage die tijdens het hele kalenderjaar (van 1965 af : tussen de 16^e januari en de 31^e december van eenzelfde jaar) in het spaarboekje ingeschreven bleef.

⁴ In april 1969 werd de getrouwheidspremie voor het boekjaar 1969 resp. op 0,75 pct. (1^e tranche) en 0,60 pct. (2^e tranche) gebracht en in juni 1969 op 1 pct. voor alle inlagen zonder beperking.

XIX - 6. — RENDEMENT VAN VAST RENTENDE WAARDEN OP DE BEURS TE BRUSSEL *

Begin der periode	Leningen uitgegeven vóór 1 december 1962					Leningen uitgegeven na 1 december 1962						
	Geünifi- ceerde schuld	Vervaldag binnen 2 tot 5 jaar		Vervaldag op meer dan 5 jaar 1		Gewogen gemiddelden (excl. de Geünifi- ceerde schuld) 2	Vervaldag binnen 2 tot 5 jaar		Vervaldag op meer dan 5 jaar 1		Gewogen gemiddelden 2	
		(rendement alleen berekend volgens de notering)	Staat	Para- statale instel- lingen en steden	Staat		Para- statale instel- lingen en steden	Staat	Para- statale instel- lingen en steden	Staat		Para- statale instel- lingen en steden
			4 tot 5,75 pct.	3 tot 5,25 pct.	4,75 tot 5,50 pct.		4 tot 5,50 pct.	6,25 tot 8,00 %	5,50 tot 7,10 %	5 tot 8,50 pct.		3 tot 8,50 pct.
1960	4,21	4,72	4,79	5,21	5,10	5,11	—	—	—	—	—	
1961	4,39	5,55	5,69	6,07	5,80	5,89	—	—	—	—	—	
1962	4,40	5,21	5,34	5,74	5,70	5,64	—	—	—	—	—	
1963	4,05	4,54	4,50	4,96	5,02	4,94	—	—	—	—	—	
1964	4,04	5,04	4,92	5,32	5,21	5,23	—	—	5,98	5,95	5,98	
1965	4,06	5,38	5,38	5,62	5,60	5,53	—	—	6,43	6,55	6,47	
1966	4,06	5,35	5,46	5,66	5,64	5,54	—	—	6,45	6,54	6,49	
1967	4,07	5,83	5,82	5,85	5,84	5,84	—	—	6,76	6,81	6,80	
1968	4,06	5,67	5,56	5,70	5,70	5,66	—	—	6,58	6,68	6,64	
1969	4,06	5,82	5,37	5,58	5,76	5,69	6,61	6,62	6,65	6,71	6,69	
1970 Februari	4,09	6,99	6,76	6,09	6,65	6,69	7,29	7,69	7,82	8,18	7,91	
Maart	4,09	6,81	6,71	6,02	6,60	6,59	7,03	7,40	7,65	7,99	7,76	
April	4,09	6,80	6,73	5,93	6,61	6,59	6,99	7,48	7,64	7,97	7,75	
Mei	4,09	6,87	6,83	6,00	6,69	6,66	7,13	7,67	7,78	8,01	7,84	
Juni	4,09	6,83	6,84	5,95	6,68	6,65	6,99	7,66	7,77	8,01	7,83	
Juli	4,09	6,89	6,89	5,94	6,54	6,66	6,97	7,61	7,83	8,00	7,87	
Augustus	4,09	6,84	6,87	5,88	6,42	6,59	6,82	7,35	7,76	7,93	7,79	
September	4,09	6,96	7,05	5,93	6,41	6,66	7,02	7,28	8,01	8,09	8,00	
Oktober	4,11	7,08	7,09	6,08	6,47	6,77	7,10	7,87	8,05	8,19	8,07	
November	4,11	6,88	6,94	5,90	6,44	6,64	7,22	7,44	7,83	8,09	7,90	
December	4,11	6,71	6,82	5,70	6,41	6,53	7,16	7,09	7,72	8,07	7,83	
1971 Januari	4,11	6,74	6,52	5,70	6,39	6,50	6,92	7,37	7,79	7,97	7,78	
Februari	4,11	6,39	6,41	5,62	6,32	6,32	6,92	7,37	7,72	7,89	7,70	
Maart	4,11	6,27	6,13	5,56	6,17	6,18	6,82	7,08	7,42	7,50	7,40	
April	4,11	6,18	6,06	5,54	6,16	6,13	6,82	7,06	7,37	7,47	7,37	

* Tenzij anders vermeld is het gemiddelde rendement het percentage dat, toegepast bij de berekening van de actuele waarde van de gezamenlijke nog te ontvangen termijnen (aflossing, rente, gebeurlijke loten en premies) van de annuïteit, een actuele waarde geeft die gelijk is aan de koopprijs van het uitstaande kapitaal, berekend volgens de dagnotering, verhoogd met de courtage en gebeurlijk met de opgelopen rente.

1 Excl. niet aflosbare leningen. — 2 Incl. leningen van vennootschappen op meer dan 5 jaar.

N. B. — Voor de wijze van opstelling : zie *Tijdschrift voor Documentatie en Voorlichting*, XXXIe jaargang, deel I, nr 2, februari 1956.

Bibliografische referenties : *Belgisch Staatsblad* : weekstaten van de N.B.B. — *Tijdschrift voor Documentatie en Voorlichting* (N.B.B.) : XXVIe jaargang, deel I, nr 6, juni 1951 : « De daggeldmarkt sedert september 1950 » ; XXVIIe jaargang, deel I, nr 5, mei 1953 : « Een nieuwe statistiek : de daggeldmarkt (call money) » ; XXXIe jaargang, deel II, nr 5, november 1957 : « De hervorming van de geldmarkt » ; XXXVe jaargang, deel I, nr 4, april 1960 : « De Belgische geldmarkt » ; XXXVIIe jaargang, deel I, nrs 3 en 4, maart en april 1962 : « De hervorming van 1 januari 1962 en de Belgische geldmarkt ».

**XIX - 7. -- RENTEVOET VAN DE KASBONS EN OBLIGATIES
UITGEGEVEN DOOR DE OPENBARE KREDIETINSTELLINGEN**

Datum van de wijziging	1 jaar			5 jaar			10 jaar			20 jaar		
	Nominale rentevoet	Uitgifte- prijs 1	Werkelijk rendement 2	Nominale rentevoet	Uitgifte- prijs 1	Werkelijk rendement 2	Nominale rentevoet	Uitgifte- prijs 1	Werkelijk rendement 2	Nominale rentevoet	Uitgifte- prijs 1	Werkelijk rendement 2
Rentevoet van kracht op 31-12-1963	4,50	100,00	4,50	5,80	100,00	5,80	5,90	100,00	5,90	6,00	99,00	6,09
1964 16 februari ...	4,75	100,00	4,75	6,00	99,50	6,12	6,25	99,00	6,39	6,50	100,00	6,50
1966 4 maart	4,75	100,00	4,75	6,25	100,00	6,25	6,50	100,00	6,50	6,50	99,00	6,59
1 juli	5,25	100,00	5,25	6,70	100,00	6,70	6,75	100,00	6,75	6,75 7,00	97,50 100,00	6,99 7,00
1967 1 februari ...	5,25	100,00	5,25	6,70	100,00	6,70	6,75	98,75	6,93	6,75 7,00	97,50 100,00	6,99 7,00
1 december .	5,25	100,00	5,25	6,70	100,00	6,70	6,75	100,00	6,75	6,75	98,50	6,89
1968 15 maart	5,00	100,00	5,00	6,50	100,00	6,50	6,75	100,00	6,75	6,75	98,50	6,89
1969 15 april	5,50	100,00	5,50	6,75	100,00	6,75	6,75	98,50	6,96	6,75	97,50	6,99
16 juni	6,00	100,00	6,00	7,00	99,75	7,06	7,25	100,00	7,25	7,50	100,00	7,50
1 november .	7,00	100,00	7,00	8,00	100,00	8,00	8,25	99,50	8,33	8,25	98,00	8,46
1971 25 januari ...	6,50	100,00	6,50	7,50	100,00	7,50	8,00	100,00	8,00	8,00	99,00	8,10
18 februari ...	6,00	100,00	6,00	7,00	100,00	7,00	7,50	100,00	7,50	7,50	99,00	7,60

¹ Uitgifteprijs voor de particulieren, exclusief het commissieloon.

² Brutorendement bij de uitgifte. Het werkelijke rendement is het percentage dat, toegepast bij de berekening van de actuele waarde van de

terugbetalingsprijs en de te ontvangen rente, een actuele waarde geeft die gelijk is aan de uitgifteprijs. Alle kasbons en obligaties worden à pari terugbetaald.

XX. — BUITENLANDSE CIRCULATIEBANKEN

1. — DISCONTOVOET *

Maand van de wijzigingen	Duitsland		Verenigde Staten 1		Frankrijk		Groot-Brittannië		Italië		Nederland		Canada		Zwitserland	
	Datum	Discon- tovoet	Datum	Discon- tovoet	Datum	Discon- tovoet	Datum	Discon- tovoet	Datum	Discon- tovoet	Datum	Discon- tovoet	Datum	Discon- tovoet	Datum	Discon- tovoet
tarief van kracht op 31-12-1963		3,—		3,50		4,—		4,—		3,50		3,50		4,—		2,—
1964 Januari ...											6	4,—				
Februari .							27	5,—								
Juni											4	4,50			3	2,50
Juli																
November .			24	4,—			23	7,—					23	4,25		
1965 Januari ...	22	3,50														
April					9	3,50										
Juni							3	6,—								
Augustus .	13	4,—														
December .			6	4,50										6	4,75	
1966 Maart																
Mei	27	5,—									2	5,—		14	5,25	
Juli							14	7,—							6	3,50
1967 Januari ...	6	4,50						26	6,50							
Februari ..	17	4,—														
Maart								16	6,—		15	4,50				
April	14	3,50	7	4,—									7	4,50		
Mei	12	3,—					4	5,50							10	3,—
Juli																
September .														28	5,—	
Oktober ..							19	6,—								
November .							9	6,50								
November .			20	4,50			18	8,—						20	6,—	
1968 Januari ...																
Maart			22	5,—										22	7,—	
April			19	5,50										15	7,50	
Juli					4	5,—								2	7,—	
Juli														29	6,50	
Augustus .			30	5,25												
September .							19	7,—						3	6,—	
November .					13	6,—										
December .			18	5,50							20	5,—		18	6,50	
1969 Februari .								27	8,—							
Maart														3	7,—	
April	18	4,—	4	6,—							9	5,50		11	7,50	
Juni	20	5,—			13	7,—										
Juli																
Augustus .									1	5,—				16	8,—	
September .	11	6,—							14	5,50		4	6,—			15
Oktober ..							8	8,—								3,75
1970 Maart ...	9	7,50						5	7,50	9	7,—					
April							15	7,—								
Mei														12	7,50	
Juni														1	7,—	
Juli	16	7,—														
Augustus .							27	7,50								
September .														1	6,50	
Oktober ...							20	7,—								
November .	18	6,50	13	5,75										12	6,00	
December .	3	6,00	4	5,50												
1971 Januari ...			8	5,25	8	6,50										
Januari ...			22	5,—												
Februari ..			19	4,75										15	5,75	
Februari ..														24	5,25	
April	1	5,00					1	6,00	5	6,50	5	5,50				

* Voor de bepalingen van de officiële discontotarieven : zie « International Financial Statistics » (I.M.F.).

1 Federal Reserve Bank of New York.

2 Sedert 1 juli 1969 zijn er in Italië twee discontotarieven. De discontovoet waarvan hier sprake is, die welke wordt toegepast op de kredietinstellingen die, tijdens het kalenderhalfjaar dat aan de verrichting voorafgaat, op het herdisconto en beroep hebben gedaan voor een bedrag dat groter is dan 5 pct. van hun verplichte reserves.

XX - 2. — BANQUE DE FRANCE

(millions de francs français)

	1967 31 décembre	1968 31 décembre	1969 31 décembre	1970 31 décembre	1970 5 février	1971 4 février	1970 5 mars	1971 4 mars
ACTIF								
Encaisse or	4.322	4.322	4.862	4.862	4.862	4.862	4.862	4.862
Disponibilités à vue à l'étranger	25.618	16.356	15.238	21.392	15.444	22.598	15.587	22.943
Avances au Fonds de Stabilisation des changes ¹	4.683	1.216	1.368	3.407	2.287	4.264	2.287	4.291
<i>Concours au Fonds Monétaire Interna- tional</i>	4.423	1.216	1.368	2.083	1.368	2.083	1.368	2.083
<i>Acquisition de droits de tirage spéciaux</i> <i>Autres opérations</i>	—	—	—	952	—	1.882	—	1.927
<i>Autres opérations</i>	260	372	919	299	919	281
Annuités de Prêt de la B.I.R.D. et de l'E.I.B.	1.380	1.290	1.341	1.161	1.290	1.110	1.290	1.110
Monnaies divisionnaires	7	32	44	18	91	94	134	66
Comptes courants postaux	1.194	1.514	252	301	239	262	310	274
Prêts à l'Etat ²	5.450	5.450	5.450	5.450	5.450	5.450	5.450	5.450
Avances à l'Etat ³	3.153	3.368	2.899	1.651	3.452	3.452	3.452	3.452
Effets escomptés	25.185	36.468	37.546	35.434	37.517	22.544	37.730	49.649
Effets achetés sur le marché monétaire ⁴ Effets publics	3.443	12.251	22.499	16.423	17.655	26.487	16.055	
Bons ou Obligations à moyen terme émis par les organismes à statut légal spécial	—	—	—	—	—	—	—	1.925
Mobilisation de créances sur la France Effets représentatifs de crédits à court terme :								
<i>Obligations cautionnées</i>	1.810	839	901	98	422	2.938	1.033	2.914
<i>Effets garantis par l'Office des Céréales</i> <i>5</i>	1.859	2.930	2.907	2.709	2.516	1.003	2.134	1.450
<i>Autres effets sur la France</i>	7.697	10.643	8.278	7.124	8.382	3.614	8.368	13.725
Effets représentatifs de crédits à moyen terme :								
<i>Prêts spéciaux à la construction</i>	2.565	4.751	4.707	4.769	4.187	...	4.287	...
<i>Autres crédits à moyen terme</i>	2.249	4.335	6.632	4.290	6.483	1.782	6.133	1.121
Mobilisation de créances sur l'étranger Effets représentatifs de crédits à court terme	4.722	7.760	7.310	8.429	8.521	5.108	8.648	9.284
<i>Effets de mobilisation de créances à moyen terme</i>	4.283	5.210	6.811	8.015	7.006	8.099	7.127	8.183
Avances à 30 jours sur effets publics ...	212	—	—	—	—	—	—	—
Avances sur titres	86	142	130	60	137	63	139	59
Effets en cours de recouvrement	1.638	3.375	2.806	4.724	1.465	1.904	1.490	2.400
Divers	1.815	5.432	2.082	1.718	1.296	2.252	1.599	2.051
Total ...	78.186	91.216	96.517	96.601	91.185	95.342	90.385	96.607

PASSIF

Engagements à vue :								
Billets au porteur en circulation	70.508	72.194	72.398	75.621	70.938	74.398	70.493	73.958
Comptes courants des établissements astreints à la constitution de réserves	3.606	7.056	5.262	7.663	5.214	8.700	5.110	10.473
Autres comptes créditeurs	1.761	5.074	12.133	7.471	11.114	7.413	10.812	7.308
<i>Compte courant du Trésor public</i>	1	1	1	1	1	1	1
<i>Comptes des banques, institutions et personnes étrangères</i>	246	3.405	9.727	5.781	9.280	5.856	8.264	5.762
<i>Autres comptes courants et de dépôts de fonds; dispositions et autres engagements à vue</i>	1.515	1.668	2.405	1.689	1.833	1.556	2.547	1.545
Compte spécial du Fonds de Stabilisation des changes - Contrepartie des alloca- tions de droits de tirage spéciaux	—	—	—	919	919	1.811	919	1.811
Plus-value de réévaluation 1969 ⁶	—	—	2.351	—	—	—	—	—
Capital de la Banque	250	250	250	250	250	250	250	250
Divers	2.061	6.642	4.123	4.677	2.750	2.770	2.801	2.807
Total ...	78.186	91.216	96.517	96.601	91.185	95.342	90.385	96.607

¹ Convention du 27 juin 1949.

² Convention du 29 octobre 1959 approuvée par la loi du 28 décembre 1959 et convention du 3 mai 1962 approuvée par la loi du 7 juin 1962.

³ Convention du 29 octobre 1959 approuvée par la loi du 28 décembre 1959.

⁴ Décret du 17 juin 1938.

⁵ Loi du 15 août 1930, décret du 29 juillet 1939 et loi du 19 mai 1941.

⁶ Convention du 4 décembre 1969 approuvée par la loi du 24 décembre 1969.

XX - 3. — BANK OF ENGLAND

(millions of £)

	1967 February 28	1968 February 28	1969 February 28	1970 February 28	1970 February 4	1971 February 10	1970 March 4	1971 March 10
--	---------------------	---------------------	---------------------	---------------------	--------------------	---------------------	-----------------	------------------

ISSUE DEPARTMENT

Government Debt	11	11	11	11	11	11	11	11
Other Government Securities	2.888	3.038	3.188	3.202	3.211	3.458	3.225	3.407
Other Securities	1	1	1	37	28	231	64	282
Coin other than Gold Coin
Total ...	2.900	3.050	3.200	3.250	3.250	3.700	3.300	3.700

Notes Issued :								
In Circulation	2.869	3.016	3.140	3.243	3.201	3.644	3.244	3.676
In Banking Department	31	34	60	7	49	56	56	24
Total ...	2.900	3.050	3.200	3.250	3.250	3.700	3.300	3.700

BANKING DEPARTMENT

Government Securities	458	526	486	403	395	684	250	653
Other Securities :								
Discounts and Advances	93	88	70	91	50	106	145	94
Securities	27	31	89	89	82	43	69	93
Notes	31	34	60	7	49	56	56	24
Coin	1	1	1	2	2	2	2	2
Total ...	610	680	706	592	578	891	522	866

Capital	15	15	14	15	14	14	15	15
Rest	4	4	4	4	4	4	4	4
Public Deposits	12	18	12	15	12	12	11	13
(including Exchequer, National Loans Fund, National Debt Commissioners and Dividend Accounts)								
Special Deposits	201	218	231	220	226	398	220	397
Other Deposits :								
Bankers	268	302	301	199	188	235	141	190
Other Accounts	110	128	144	139	134	228	131	247
Total ...	610	680	706	592	578	891	522	866

XX - 4. — FEDERAL RESERVE BANKS ¹

(millions of \$)

	1966 December 31	1967 December 31	1968 December 31	1969 December 31	1970 February 4	1971 February 10	1970 March 4	1971 March 10
ASSETS								
Gold certificate account	12.674	11.481	10.026	10.036	11.045	10.464	11.045	10.464
Special Drawing Rights certificate account	—	—	—	—	200	400	300	400
Cash	298	360	207	110	172	258	207	266
Discounts and advances	173	141	188	183	1.186	254	451	1.521
Acceptances :								
Bought outright	69	75	58	64	60	54	56	47
Held under repurchase agreement	124	89	44	28
Federal agency obligations :								
Held under repurchase agreement	34	38	106	30
U.S. Government securities :								
Bought outright :								
Bills	11.803	15.975	18.756	22.266	20.629	24.470	20.176	25.437
Certificates	4.351
Notes	21.302	26.918	28.706	31.392	31.392	33.236	32.073	33.718
Bonds	6.199	6.087	5.475	3.496	3.496	2.941	2.815	3.078
Total bought outright ...	43.655	48.980	52.937	57.154	55.517	60.647	55.064	62.233
Held under repurchase agreement	627	132	681	232
Total U.S. Government securities ...	44.282	49.112	52.937	57.154	56.198	60.647	55.064	62.465
Total loans and securities	44.682	49.455	53.183	57.401	57.594	60.955	55.571	64.091
Cash items in process of collection	7.879	8.465	9.417	10.564	10.020	9.779	9.957	9.795
Bank premises	107	112	113	116	118	132	116	133
Other assets	1.418	2.153	2.894	2.627	1.734	1.182	1.891	728
Total assets ...	67.058	72.026	75.840	80.854	80.883	83.170	79.087	85.877
LIABILITIES								
Federal Reserve notes	39.939	41.642	44.726	47.473	45.712	49.212	45.816	49.511
Deposits :								
Member bank reserves	19.794	20.999	21.773	22.085	23.736	21.747	21.583	24.466
U.S. Treasurer - general account	416	1.123	703	1.312	1.205	1.742	1.058	1.203
Foreign	174	135	216	134	178	129	174	134
Other	588	663	747	807	681	721	764	745
Total deposits ...	20.972	22.920	23.439	24.338	25.800	24.339	23.579	26.548
Deferred availability cash items	5.369	5.972	6.020	7.124	7.135	7.301	7.488	7.416
Other liabilities and accrued dividends ...	238	296	395	581	565	514	552	537
Total liabilities ...	65.918	70.830	74.580	79.516	79.212	81.366	77.435	84.012
CAPITAL ACCOUNTS								
Capital paid in	570	598	630	669	676	708	679	713
Surplus	570	598	630	669	669	702	669	702
Other capital accounts	326	394	304	450
Total liabilities and capital accounts ...	67.058	72.026	75.840	80.854	80.883	83.170	79.087	85.877
Contingent liability on acceptances purchased for foreign correspondents	191	156	109	146	147	275	159	261

¹ Consolidated statement of condition of the twelve Federal Reserve Banks.

XX - 5. — DE NEDERLANDSCHE BANK

(miljoenen guldens)

	1966 31 december	1967 31 december	1968 31 december	1969 31 december	1970 9 februari	1971 8 februari	1970 9 maart	1971 8 maart
ACTIVA								
Goud	6.234	6.166	6.115	6.198	6.231	6.527	6.232	6.529
Vorderingen en geldwaardige papieren luidende in goud of in buitenlandse geldsoorten	1.119	2.023	984	1.344	1.330	2.116	1.300	2.750
Buitenlandse betaalmiddelen
Vorderingen op het buitenland luidende in guldens	53	50	19	6	7	3	4	9
Bijzondere trekkingsrechten in het I.M.F.	—	—	—	—	346	1.155	346	1.155
Wissels, promessen, schatkistpapier en schuldbrieven in disconto	78	203	211	463	262	72	139	17
Wissels, schatkistpapier en schuldbrieven door de Bank gekocht (art. 15, onder 4 ^o van de Bankwet 1948)	1.139	895	1.613	1.043	1.284	1.375	1.276	1.375
Voorschotten in rekening-courant en bele- ningen	234	283	418	876	598	239	699	93
Voorschotten aan de Staat (art. 20 van de Bankwet 1948)
Nederlandse munten	22	20	28	30	35	25	44	24
Belegging van kapitaal en reserves	162	183	226	254	264	288	264	288
Gebouwen en inventaris
Diverse rekeningen	20	24	21	47	11	20	17	19
Totaal ...	9.061	9.847	9.635	10.261	10.368	11.820	10.321	12.259

PASSIVA

Bankbiljetten in omloop	8.245	8.558	8.703	9.276	8.864	9.352	8.913	9.433
Rekening-courantsaldo's in guldens van ingezetenen	437	873	472	433	631	1.241	536	1.602
<i>s' Rijks schatkist</i>	326	775	394	288	572	1.183	482	1.541
<i>Banken in Nederland</i>	76	43	31	87	12	29	10	22
<i>Andere ingezetenen</i>	35	55	47	58	47	29	44	39
Rekening-courantsaldo's in guldens van niet-ingezetenen	56	57	61	70	64	79	61	78
<i>Buitenlandse circulatiebanken en daar- mede gelijk te stellen instellingen ...</i>	50	48	42	59	54	52	50	53
<i>Andere niet-ingezetenen</i>	6	9	19	11	10	27	11	25
Sajdo's luidende in buitenlandse geld- soorten	13	13	7	8	5	5	5	5
Tegenwaarde toegewezen bijzondere trek- kingsrechten in het I.M.F.	—	—	—	—	316	587	316	587
Kapitaal	20	20	20	20	20	20	20	20
Reserves	171	209	244	268	244	268	244	268
Diverse rekeningen	119	117	128	186	224	268	226	266
Totaal ...	9.061	9.847	9.635	10.261	10.368	11.820	10.321	12.259
N. P. Circulatie der door de Bank namens de Staat in het verkeer gebrachte munt- biljetten	72	34	24	18	18	15	17	15

XX - 6. — BANCA D'ITALIA

(miliardi di lire)

	1967 dicembre	1968 dicembre	1969 dicembre	1970 dicembre p	1970 gennaio	1971 gennaio p	1970 febbraio	1971 febbraio p
Oro in cassa	1.500	1.827	1.847	1.804	1.860	1.804	1.862	1.803
Cassa ¹	44	37	37	39	31	74	66	130
Portafoglio ²	1.243	1.333	1.652	1.035	1.414	1.010	1.374	994
Effetti ricevuti per l'incasso
Anticipazioni ³	1.209	1.337	1.644	842	794	458	1.025	528
Prorogati pagamenti
Ufficio italiano dei cambi	2.474	2.086	1.626	1.687	1.380	1.821	1.072	1.871
Disponibilita in divisa all'estero	—
Titoli emessi o garantiti dallo Stato ⁴ ...	747	1.035	2.447	3.221	2.561	3.465	2.553	3.356
Immobili
Debitori diversi	365	531	680	937	815	872	1.222	878
Anticipazioni straordinarie al Tesoro	339	339	339	339	339	339	339	339
C/c servizio tesoreria	166	287	...	1.592	413	1.808	278	1.636
Servizi diversi per conto dello Stato	61	91	138	78	141	95	319	104
Spese	157	179	230	260	7	8	12	19
Totale attivo ...	8.305	9.082	10.643	11.834	9.755	11.754	10.122	11.658
Circolazione dei biglietti ⁵	5.126	5.390	6.100	6.619	5.572	6.083	5.548	5.983
Vaglia, assegni e debiti a vista ⁶	52	110	106	193	78	55	50	65
Conti correnti liberi	256	186	87	284	80	157	47	115
Conti correnti vincolati	2.162	2.425	2.784	3.305	2.914	4.315	3.006	4.333
Creditori diversi	537	775	1.200	1.133	1.086	1.095	1.440	1.101
C/c servizio tesoreria	113
Capitale
Fondo di riserva ordinario	9	9	10	12	10	12	10	12
Fondo di riserva straordinario	6	7	7	10	8	10	8	10
Rendite	157	180	236	278	7	9	13	21
Utile provvisorio del precedente esercizio .	—	—	—	—	—	18	—	18
Totale passivo e patrimonio ...	8.305	9.082	10.643	11.834	9.755	11.754	10.122	11.658
Depositanti di titoli e valori	7.340	8.089	11.378	11.351	10.561	11.369	10.088	11.126
¹ Compresi biglietti e monete di Stato	24	14	11	10	14	13	12	21
² Compreso finanziamento ammassi e acquisto grano :								
— aziende di credito	441	506	556	605	561	594	563	573
— istituti speciali	335	324	349	371	350	367	352	380
³ Comprese anticipazioni a :								
— aziende di credito	1.208	1.332	1.624	817	770	441	1.000	515
— altri	1	6	20	25	24	17	25	13
⁴ Compresi BOT	153	80	337	—	321	—	311	57
⁵ Compresi biglietti presso il Tesoro	2	2	3	3	2	n.b.	2	n.b.
⁶ Compresi vaglia cambiari	28	20	20	28	24	30	21	15

XX - 7. — DEUTSCHE BUNDESBANK

(Millionen DM)

(Oude voorstelling van de posten van de weekstaat)

	1967 31. Dezember	1968 31. Dezember	1969 31. Dezember	1970 31. Dezember	1970 6. Februar	1970 6 März
AKTIVA						
Gold	16.647	17.881	14.700	14.340	14.697	14.697
Guthaben bei ausländischen Banken und Geldmarktanlagen im Ausland	10.353	11.503	5.693	28.362	6.774	7.488
Sonstige Geldanlagen im Ausland und Forderungen an das Ausland	1.000	3.715	4.200	2.339	2.200	2.200
Ziehungsrechte in der Goldtranche	—	—	—	3.357	—	—
Sonderziehungsrechte	—	—	—	943	738	738
Sorten, Auslandswechsel und -checks ...	1.953	3.134	3.445	2.911	3.672	3.225
Deutsche Scheidemünzen	200	191	138	162	182	190
Postscheckguthaben	418	470	451	447	188	175
Inlandswechsel	2.922	2.139	11.425	14.152	15.795	16.848
Schatzwechsel und unverzinsliche Schatz- anweisungen	5	578	285	300	440
Lombardforderungen	950	875	2.797	1.682	2.230	2.733
Kassenkredite	2.220	1.344	1.974	2.434	1.142	1.351
Wertpapiere	2.317	1.688	1.031	760	1.056	1.105
Ausgleichsforderungen und unverzinsliche Schuldverschreibung	6.438	6.148	6.653	8.683	7.032	7.267
Kredite an Bund für Beteiligung an inter- nationalen Einrichtungen	3.639	4.053	1.173	...	1.173	1.172
Forderung an Bund wegen Forderungs- erwerb aus Nachkriegswirtschaftshilfe .	1.534	783	722	386	722	722
Kredite an internationale Einrichtungen und Konsolidierungskredite	2.448	3.969	1.699	1.992	1.873	1.873
<i>darunter</i> : a) <i>an I.W.F.</i>	670	2.082
b) <i>an Weltbank</i>	1.447	1.644	1.544	1.925	1.718	1.718
c) <i>aus der Abwicklung der</i> <i>E.Z.U.</i>	331	243	155	67	155	155
Sonstige Aktiva	830	813	2.017	1.655	543	670
	53.869	58.711	58.696	84.890	60.317	62.894
PASSIVA						
Banknotenumlauf	31.574	32.499	34.617	36.479	32.471	33.272
Einlagen von	17.628	21.255	21.089	29.618	24.316	25.791
<i>Kreditinstituten</i>	15.179	17.579	16.890	26.231	20.106	21.012
<i>Öffentlichen Einlegern</i>	2.115	3.299	3.826	2.987	3.913	4.490
<i>Anderen inländischen Einlegern</i>	334	377	373	400	299	289
Sondereinlagen	—	—	—	5.382	—	—
<i>Konjunkturausgleichsrücklagen</i>	—	—	—	2.937	—	—
<i>Konjunkturzuschlag zu den Einkom- mensteuern</i>	—	—	—	2.189	—	—
<i>Sonstige (Bundesbildungsanleihe)</i> ...	—	—	—	256	—	—
Verbindlichkeiten aus dem Auslandsge- schäft	643	365	472	380	370	588
<i>Einlagen ausländischer Einleger</i>	506	322	383	343	325	532
<i>Sonstige</i>	137	43	89	37	45	56
Ausgleichsposten für zugeteilte Sonder- ziehungsrechte	—	—	—	738	738	738
Verbindlichkeiten aus abgegebenen Mobi- lisierungs- und Liquiditätspapieren ...	—	—	—	7.532	—	—
Rückstellungen	1.925	2.110	1.170	1.170	1.170	1.170
Grundkapital	290	290	290	290	290	290
Rücklagen	1.080	1.180	860	860	860	860
Sonstige Passiva	729	1.012	198	2.441	100	185
	53.869	58.711	58.696	84.890	60.317	62.894

XX - 7. — DEUTSCHE BUNDESBANK

(Millionen DM)

(Nieuwe voorstelling van de posten van de weekstaat)

	1970 31. Dezember	1971 7. Januar	1971 5. Februar	1971 5. März	
AKTIVA					
Gold, Auslandsforderungen und sonstige Auslandsaktiva	51.338	51.820	53.052	56.470	
Gold	14.340	14.337	14.335	14.331	
Guthaben bei ausländischen Banken und Geldmarktanlagen im Ausland	28.362	28.210	29.178	32.533	
Sonstige Geldanlagen im Ausland	2.200	2.200	2.200	2.200	
Reserveposition im Internationalen Währungsfonds und Sonderziehungsrechte	4.300	4.936	5.106	5.177	
Kredite und sonstige Forderungen an das Ausland	2.131	2.131	2.226	2.226	
Sorten und Auslandsschecks	5	6	7	3	
Kredite an inländische Kreditinstitute	18.739	16.750	20.752	19.863	
Inlandswechsel	14.152	13.546	17.129	16.539	
Auslandswechsel	2.905	2.676	2.721	2.721	
Lombardforderungen	1.682	528	902	603	
Kredite und Forderungen an Bund, Sondervermögen des Bundes und Länder	11.788	11.856	10.533	9.963	
Kassenkredite (Buchkredite)	2.434	2.502	1.323	864	
Schatzwechsel und unverzinsliche Schatzanweisungen	285	285	140	30	
Ausgleichsforderungen und unverzinsliche Schuldverschreibung	8.683	8.683	8.683	8.683	
Forderung an Bund wegen Forderungserwerb aus Nachkriegswirtschaftshilfe	386	386	387	386	
Wertpapiere	760	746	535	716	
Deutsche Scheidemünzen	163	172	214	214	
Postscheckguthaben	447	257	207	183	
Sonstige Aktiva	1.655	1.010	1.159	1.156	
Insgesamt ...	84.890	82.611	86.452	88.565	
PASSIVA					
Banknotenumlauf	36.480	35.197	34.751	35.473	
Einlagen von Kreditinstituten	26.250	25.275	27.827	28.064	
auf Girokonto	26.231	25.258	27.805	28.041	
sonstige	19	18	22	23	
Einlagen von öffentlichen Haushalten	6.735	6.466	7.499	8.248	
Bund	32	13	9	12	
Lastenausgleichsfonds und E.R.P. Sondervermögen	236	423	492	357	
Länder	1.030	576	1.113	1.653	
Andere öffentliche Einleger	55	37	23	29	
Sondereinlagen	5.382	5.417	5.862	6.197	
Einlagen von anderen inländischen Einlegern	2.033	1.647	1.114	1.025	
Bundesbahn	4	5	3	4	
Bundespost (einschl. Postscheck- und Postsparkassenämter)	1.629	1.308	811	723	
sonstige Einleger	400	334	300	298	
Verbindlichkeiten aus dem Auslandsgeschäft	361	523	488	337	
Einlagen ausländischer Einleger	343	457	459	311	
sonstige	18	66	29	26	
Ausgleichsposten für zugewiesene Sonderziehungsrechte	738	1.365	1.365	1.365	
Verbindlichkeiten aus abgegebenen Mobilisierungs- und Liquiditätspapieren	7.532	7.566	8.602	9.127	
Rückstellungen	1.170	1.170	1.170	1.170	
Grundkapital	290	290	290	290	
Rücklagen	860	860	860	860	
Sonstige Passiva	2.441	2.252	2.486	2.606	
Insgesamt ...	84.890	82.611	86.452	88.565	

XX - 8. — BANQUE NATIONALE SUISSE

(millions de francs suisses)

	1967 31 décembre	1968 31 décembre	1969 31 décembre	1970 31 décembre	1970 6 février	1971 5 février	1970 6 mars	1971 5 mars
ACTIF								
Encaisse or	13.370	11.356	11.435	11.821	11.508	11.820	11.508	11.819
Devises	1.987	5.601	5.793	8.441	1.494	3.556	2.199	4.128
Bons du Trésor étrangers en FS	432	1.442	1.851	1.851	1.851	1.851	1.851	1.851
Avoirs avec garantie de change auprès de banques d'émission étrangères	174	108	—	—	—	—	—	—
Portefeuille effets sur la Suisse	142	288	731	399	116	124	103	117
<i>Effets de change</i>	142	281	613	328	116	124	103	117
<i>Bons du Trésor de la Confédération suisse</i>	7	118	71
Avances sur nantissement	86	160	277	224	12	8	41	11
Titres	182	181	170	156	170	156	170	156
<i>pouvant servir de couverture</i>	9	17	43	51	43	51	64	51
<i>autres</i>	173	164	127	105	127	105	106	105
Correspondants :	87	122	109	108	36	46	47	60
<i>en Suisse</i>	72	100	89	83	16	20	26	34
<i>à l'étranger</i>	15	22	20	25	20	26	21	26
Autres postes de l'actif	59	57	91	70	93	74	91	76
Total ...	16.519	19.315	20.457	23.070	15.280	17.635	16.010	18.218

PASSIF

Fonds propres	59	60	61	62	61	62	61	62
Billets en circulation	11.327	12.047	12.518	13.106	11.300	11.942	11.482	12.161
Engagements à vue	4.145	6.414	6.955	8.410	2.768	3.987	3.310	4.335
<i>Comptes de virements des banques, du commerce et de l'industrie</i>	3.811	5.776	6.354	7.750	2.341	3.180	2.755	3.685
<i>Autres engagements à vue</i>	334	638	601	660	427	807	555	650
Engagements à terme :								
Rescriptions de stérilisation	550	233	142	202	318	313	318	313
Compte spécial P.T.T.	—	—	—	200	—	200	—	200
Autres postes du passif	438	561	781	1.090	833	1.131	839	1.147
Total ...	16.519	19.315	20.457	23.070	15.280	17.635	16.010	18.218

XX - 9. — BANQUE DES REGLEMENTS INTERNATIONAUX, A BALE

Situations en millions de francs or

[unités de 0.29032258... gramme d'or fin (art. 5 des statuts)]

Actif

	1969 31 décembre	1970 31 décembre	1970 31 janvier	1971 31 janvier	1970 28 février	1971 28 février
I. Or	4.177	4.145	4.184	4.180	4.185	4.202
II. Espèces en caisse et avoirs bancaires à vue .	46	48	36	44	44	35
III. Bons du Trésor	7	1.046	7	1.066	7	1.062
IV. Effets div. remobilis. sur dem.	63	—	64	—	64	—
V. Dépôts à terme et avances :	10.673	17.026	9.363	15.062	8.807	15.073
a) à 3 mois au maximum	8.223	13.726	7.015	11.346	6.623	10.281
b) à 3 mois au maximum (or)	—	48	17	82	24	82
c) à plus de 3 mois	2.450	3.237	2.331	3.619	2.160	4.695
d) à plus de 3 mois (or)	—	15	—	15	—	15
VI. Titres à terme :	4.548	2.484	4.575	1.957	5.668	1.880
1. Or :						
a) à 3 mois au maximum	299	268	305	275	292	261
b) à plus de 3 mois	118	152	111	145	128	162
2. Monnaies :						
a) à 3 mois au maximum	3.696	1.459	3.622	1.053	4.176	1.071
b) à plus de 3 mois	435	605	537	484	1.072	386
VII. Divers	17	1	24	1	25	1
<i>Total actif</i> ...	19.531	24.750	18.253	22.310	18.800	22.253

XX - 9. — BANQUE DES REGLEMENTS INTERNATIONAUX, A BALE

Situations en millions de francs or

[unités de 0.29032258... gramme d'or fin (art. 5 des statuts)]

Passif

	1969	1970	1970	1971	1970	1971
	31 décembre	31 décembre	31 janvier	31 janvier	28 février	28 février
I. Capital :						
Actions libérées de 25 %	250	290	280	290	280	290
II. Réserves	168	248	183	249	183	249
1. Fonds de Réserve Légale	25	29	28	29	28	29
2. Fonds de Réserve Générale	53	99	65	100	65	100
3. Fonds Spécial de Réserve de Dividendes ..	10	22	10	22	10	22
4. Fonds de Réserve Libre	80	98	80	98	80	98
III. Dépôts (or) :	6.064	5.492	6.110	5.227	6.058	5.252
1. Banques centrales :						
a) à vue	1.936	2.035	1.976	2.432	1.884	2.409
b) à 3 mois au maximum	2.811	2.967	2.811	2.289	2.848	2.353
c) à plus de 3 mois	258	333	275	351	256	331
2. Autres déposants :						
a) à vue	448	157	437	155	459	159
b) à 3 mois au maximum	—	—	—	—	—	—
c) à plus de 3 mois	611	—	611	—	611	—
IV. Dépôts (monnaies) :	12.061	18.071	10.687	15.879	11.282	15.784
1. Banques centrales :						
a) à vue	58	97	38	96	79	87
b) à 3 mois au maximum	9.451	17.061	7.936	14.680	8.494	14.648
c) à plus de 3 mois	1.373	536	1.407	664	1.228	597
2. Autres déposants :						
a) à vue	19	19	19	28	27	23
b) à 3 mois au maximum	1.079	308	1.225	347	1.334	400
c) à plus de 3 mois	81	50	62	64	120	29
Y. Effets :	835	469	830	466	830	465
a) à 3 mois au maximum	468	469	429	156	275	—
b) à plus de 3 mois	367	—	401	310	555	465
VI. Divers	121	131	131	150	134	164
VII. Comptes de profits et pertes	—	—	—	—	—	—
VIII. Dividende payable le 1^{er} juillet	—	—	—	—	—	—
IX. Provision	32	49	32	49	33	49
<i>Total passif ...</i>	19.531	24.750	18.253	22.310	18.800	22.253

ECONOMISCHE WETGEVING

Deze rubriek omvat de wetten, besluiten en andere officiële bekendmakingen die van bijzonder belang zijn voor 's lands algemene economie en via het Belgisch Staatsblad werden afgekondigd in de loop van de maand welke aan die van de publikatie van het Tijdschrift voorafgaat.

Alleen de belangrijkste wetten en besluiten zijn « in extenso » overgenomen. De andere wetteksten zijn alleen vermeld en desnoods met een verklarende nota.

Tevens omvat de economische wetgeving de voornaamste besluiten, richtlijnen en verordeningen voorkomend in het Publikatieblad van de Europese Gemeenschappen.

Om het naslaan ervan te vergemakkelijken is de bovenbedoelde documentatie in de volgende rubrieken ondergebracht :

1. Algemene economische wetgeving; 2. Geld-, krediet- en bankwezen; 3. Overheidsfinanciën; 4. Landbouw; 5. Nijverheid; 6. Arbeid; 7. Binnenlandse handel; 8. Buitenlandse handel; 9. Verkeerswezen; 10. Prijzen en lonen; 11. Pensioenen, sociale verzekeringen en diverse sociale voordelen; 12. Europese Economische Gemeenschap.

1. — ALGEMENE ECONOMISCHE WETGEVING

Koninklijk besluit van 24 december 1970

houdende bepaling van de datum van inwerkingtreding van de kaderwet van 15 juli 1970 houdende organisatie van de planning en economische decentralisatie (Staatsblad, 3 maart 1971, blz. 2683).

Artikel 1. — De artikels 6 tot 16 van de kaderwet van 15 juli 1970 houdende organisatie van de planning en economische decentralisatie treden in werking op 31 december 1970.
.....

Koninklijk besluit van 21 januari 1971

tot bepaling van het belastingbedrag aan te wenden tot stijving van het Fonds voor de economische expansie en de regionale reconversie, voor het begrotingsjaar 1971 (Staatsblad, 17 maart 1971, blz. 3342).

Artikel 1. — Het bedrag ten bate van het Fonds voor de economische expansie en de regionale reconversie vooraf te nemen op de opbrengst van de opdecim op de personenbelasting en op de belasting der niet-verblijfhouders, bedoeld bij (...) de wet van 31 maart 1967 tot toekenning van bepaalde machten aan de Koning ten einde de economische heropleving, de bespoediging van de regionale reconversie en de stabilisatie van het begrotingsevenwicht te verzekeren, is voor het begrotingsjaar 1971 op fr. 700 miljoen bepaald.
.....

Koninklijk besluit van 4 maart 1971

tot wijziging van de samenstelling van de ministeriële comités (Staatsblad, 16 maart 1971, blz. 3261).

Artikel 1. — De woorden « Vice-Eerste Minister en Minister van Begroting » worden vervangen door de woorden « Vice-Eerste Minister en Minister van Economische Zaken » en de woorden « Minister van Economische Zaken » worden vervangen door de woorden « Minister van Begroting » :

(in de) (...) organieke koninklijke besluiten (...) van het Ministerieel Comité voor economische en sociale coördinatie (...), van het Ministerieel Comité voor budgettair beheer en openbaar ambt (...), van het Ministerieel Comité voor buitenlands beleid (...) *(en in de)* koninklijke besluiten (...) betreffende de organisatie van het wetenschapsbeleid (...).

Art. 2. — De woorden « Vice-Eerste Minister en Minister van Begroting » worden vervangen door de woorden « Vice-Eerste Minister en Minister van Economische Zaken » in (...) het organiek koninklijk besluit (...) van het Ministerieel Comité voor communautaire betrekkingen (...).
.....

Koninklijk besluit van 12 maart 1971

houdende vaststelling van het gebied en van de benoemingsmodaliteiten der leden van de gewestelijke economische raden (Staatsblad, 16 maart 1971, blz. 3262).

2. — GELD-, KREDIET- EN BANKWEZEN

Wet van 23 december 1970

tot wijziging van artikel 15, tweede lid, van de bepalingen betreffende de controle op de private spaarkassen, gecoördineerd bij koninklijk besluit van 23 juni 1967 (Staatsblad, 17 maart 1971, blz. 3341).

(Deze wet machtigt de particuliere spaarkassen de kapitalisatieverrichtingen op dezelfde wijze als de levensverzekeringen in hun werkingssfeer op te nemen.)

Wet van 4 februari 1971

tot wijziging van de wet van 16 maart 1917 houdende oprichting van een Nationale Maatschappij voor Krediet aan de Nijverheid (Staatsblad, 3 maart 1971, blz. 2677).

Enig artikel. — Artikel 2, eerste lid van de wet van 16 maart 1919, houdende oprichting van een Nationale Maatschappij voor Krediet aan de Nijverheid, gewijzigd bij artikel 1 van de wet van 9 juli 1969, wordt vervangen door volgende bepalingen :

« De Nationale Maatschappij voor Krediet aan de Nijverheid mag deposito's opnemen en kasbons en obligaties, ongeacht de looptijd ervan, uitgeven tot beloop van fr. 140 miljard. De Koning kan echter bij in ministerraad overlegd besluit dat bedrag opvoeren tot fr. 175 miljard, door achtereenvolgens zeven schijven van elk fr. 5 miljard vrij te geven ».

Wet van 4 februari 1971

tot wijziging van het statuut van de Nationale Kas voor Beroepskrediet (Staatsblad, 6 maart 1971, blz. 2869).

Enig artikel :

a) In artikel 6, eerste lid, van het statuut van de Nationale Kas voor Beroepskrediet, gevoegd bij koninklijk besluit van 2 juni 1956 houdende omwerking van het statuut van de Nationale Kas voor Beroepskrediet, worden de woorden « 400 miljoen » vervangen door « 700 miljoen »;

b) In n^o 4^o van hetzelfde artikel worden de woorden « 300 miljoen » vervangen door « 600 miljoen ».

Koninklijk besluit van 2 maart 1971

waarbij de Nationale Maatschappij voor de Huisvesting ertoe gemachtigd wordt, onder staatswaarborg, een lening van twee miljard frank uit te geven (Staatsblad, 24 maart 1971, blz. 3662).

Artikel 1. — De staatswaarborg wordt gehecht aan een lening van een werkelijk bedrag van twee miljard frank, uit te geven door de Nationale Maatschappij voor de Huisvesting.

Art. 2. — De lening zal uitgegeven worden per tranches, en tegen de voorwaarden welke vooraf door Onze Minister van Financiën zullen goedgekeurd worden.

Koninklijk besluit van 10 maart 1971

houdende verhoging van de grens van de omloop der verbintenissen van het bij de Nationale Kas voor Beroepskrediet ingesteld Waarborgfonds (Staatsblad, 24 maart 1971, blz. 3663).

Artikel 1. — De grens van de omloop van de verbintenissen van het bij de Nationale Kas voor Beroepskrediet ingesteld Waarborgfonds wordt op drie miljard vijfhonderd miljoen frank gebracht door vrijgeving van een tweede tranche van vijfhonderd miljoen frank.
.....

Koninklijk besluit van 18 maart 1971

betreffende de 7,75 pct. lening 1971-1985, te sluiten door de Nationale Maatschappij der Belgische Spoorwegen, met waarborg van de Staat (Staatsblad, 23 maart 1971, blz. 3591).

Artikel 1. — De Nationale Maatschappij der Belgische Spoorwegen wordt ertoe gemachtigd, tegen de hierna bepaalde voorwaarden, een lening, genaamd « 7,75 pct. lening 1971-1985 », waarvan het nominaal kapitaal beperkt wordt tot drie miljard vijfhonderd miljoen frank, uit te geven.

Art. 2. — De lening is vertegenwoordigd door toonderobligaties die (...) renten tegen 7,75 pct. 's jaars. Ze zijn voorzien van 14 jaarlijkse rentecoupons betaalbaar op 5 april van elk der jaren 1972 tot 1985. (...)

Art. 3. — De openbare inschrijving op de obligaties van de lening wordt opengesteld op 29 maart 1971. Zij wordt afgesloten zodra de inschrijvingen het nominaal kapitaal van drie miljard vijfhonderd miljoen frank bereiken en uiterlijk op 8 april 1971 (...)

Art. 4. — De uitgifteprijs is vastgesteld op fr. 995 netto voor fr. 1.000 nominaal kapitaal. (...)

Art. 6. — De lening wordt afgelost van het derde jaar af, overeenkomstig onderstaande modaliteiten :

Een jaarlijkse dotatie van 5 pct. van het uitgegeven nominaal kapitaal wordt aangewend tot de aflossing; zij vangt aan op 5 april 1973 en wordt ieder jaar vermeerderd met de renten van de afgeloste kapitalen.

Deze dotaties dienen tot inkoop van de obligaties tegen koersen die het pari van de nominale waarde niet overschrijden.

Het eventueel op 5 februari van een der jaren 1974 tot 1984 beschikbaar gebleven dotatiebedrag wordt aangewend ter terugbetaling à pari op 5 april daaropvolgend, van door uitloting aan te wijzen obligaties.

De niet vóór 5 april 1985 afgeloste obligaties zijn op die datum terugbetaalbaar à pari van hun nominale waarde.

Gedurende de periode van 5 april 1972 tot 4 april 1973 mag de Maatschappij een maximumbedrag van 2 pct. van het uitgegeven nominaal kapitaal aanwenden tot aflossing door terugkoop ter beurze tegen koersen die het pari van de nominale waarde niet overschrijden.

Art. 9. — De Nationale Maatschappij der Belgische Spoorwegen behoudt zich het recht voor, op 5 april 1978 of op elke daaropvolgende rentevervaldag, alle nog af te lossen obligaties of een gedeelte ervan vervroegd terug te betalen, mits een in het *Belgisch Staatsblad* bekend te maken preadvies van twee maanden. In dat geval worden de obligaties terugbetaald à pari van hun nominale waarde.

Art. 11. — De betaling van de rente en de terugbetaling van de obligaties worden door de Staat gewaarborgd.

3. — OVERHEIDSFINANCIEN

Koninklijk besluit van 21 januari 1971

tot bepaling van het belastingbedrag aan te wenden tot stijving van het Fonds voor de economische expansie en de regionale reconversie, voor het begrotingsjaar 1971 (Staatsblad, 17 maart 1971, blz. 3342). (Zie ook rubriek 1.)

Koninklijk besluit van 4 maart 1971

tot intrekking van het koninklijk besluit n° 29 van 23 december 1970, met betrekking tot het verstrekken van een provisie door de belastingplichtigen op het stuk van de belasting over de toegevoegde waarde (Staatsblad, 12 maart 1971, blz. 3165).

Koninklijk besluit van 25 maart 1971

tot wijziging van het koninklijk besluit n° 20 van 20 juli 1970 tot vaststelling van de tarieven van de belasting over de toegevoegde waarde en tot indeling van de goederen en de diensten bij die tarieven (Staatsblad, 31 maart 1971, blz. 4028).

Wet van 26 maart 1971

tot wijziging van de wet van 3 juli 1969 tot invoering van het Wetboek van de belasting over de toegevoegde waarde (Staatsblad, 31 maart 1971, blz. 4027).

Koninklijk besluit van 26 maart 1971

tot wijziging van het koninklijk besluit n° 21 van 20 juli 1970, met betrekking tot de overgangsmaatregelen getroffen ter uitvoering van artikel 99 van het Wetboek van de belasting over de toegevoegde waarde (Staatsblad, 31 maart 1971, blz. 4029).

Koninklijk besluit van 26 maart 1971

met betrekking tot de progressieve belastingonthefving voor uitvoer in het kader van de belasting over de toegevoegde waarde (Staatsblad, 31 maart 1971, blz. 4030).

5. — NIJVERHEID

Koninklijk besluit van 27 oktober 1970

waarbij een maandstatistiek van de bedrijvigheid in de nijverheid van de houtzagerij, van het afrollen en het snijden van hout en van het vervaardigen van houtvezels en houtwol, wordt voorgeschreven (Staatsblad, 2 maart 1971, blz. 2635).

Koninklijk besluit van 16 februari 1971

waarbij algemeen verbindend wordt verklaard de collectieve arbeidsovereenkomst van 11 januari 1971 van het Nationaal Paritair Comité voor de metaal-, machine- en elektrische bouw, tot wijziging van de statuten van het « Fonds voor bestaanszekerheid van de metaalverwerkende nijverheid » (Staatsblad, 10 maart 1971, blz. 3041).

Koninklijk besluit van 23 februari 1971

waarbij algemeen verbindend wordt verklaard de collectieve arbeidsovereenkomst van 11 januari 1971 van het Nationaal Paritair Comité voor de metaal-, machine- en elektrische bouw, tot wijziging van de statuten van het « Fonds voor bestaanszekerheid van de metaalverwerkende nijverheid » (Staatsblad, 10 maart 1971, blz. 3043).

6. — ARBEID

Koninklijk besluit van 1 maart 1971

waarbij de tekst van sommige wetsbepalingen in overeenstemming wordt gebracht met de bepalingen van de wet van 5 december 1969 betreffende de collectieve arbeidsovereenkomsten en de paritaire comités (Staatsblad, 11 maart 1971, blz. 3118).

7. — BINNENLANDSE HANDEL

Wet van 15 december 1970

op de uitoefening van beroepswerkzaamheden in de kleine en middelgrote handels- en ambachtsondernemingen (Staatsblad, 20 maart 1971, blz. 3493).

Koninklijk besluit van 25 februari 1971

tot vaststelling van de uitvoeringsmaatregelen van de wet van 15 december 1970 op de uitoefening der beroepswerkzaamheden in de kleine en middelgrote handels- en ambachtsondernemingen (Staatsblad, 20 maart 1971, blz. 3500).

8. — BUITENLANDSE HANDEL

Wet van 24 februari 1971

tot goedkeuring van zeven Benelux-protocollen betreffende het tarief van invoerrechten en tot bekrachtiging van acht koninklijke besluiten betreffende het tarief van invoerrechten, van een koninklijk besluit betreffende het accijnsstelsel van suiker en van een koninklijk besluit inzake de vrijstelling van invoerrecht en accijns in het internationale reizigersverkeer, vastgesteld in de loop van 1969 (Staatsblad, 19 maart 1971, blz. 3445).

10. — **PRIJZEN EN LONEN**

Ministerieel besluit van 25 februari 1971

tot wijziging van het ministerieel besluit van 27 september 1962 tot vaststelling van de maximumverkoopprijs voor consumptiemelk aan de verbruiker (Staatsblad, 2 maart 1971, blz. 2641).

11. — **PENSIOENEN, SOCIALE VERZEKERINGEN EN
DIVERSE SOCIALE VOORDELEN**

Koninklijk besluit van 13 januari 1971

tot aanpassing van sommige wettelijke beschikkingen aan de bepalingen van de wet van 21 december 1970 houdende oprichting van een Rijksinstituut voor de sociale verzekeringen der zelfstandigen (Staatsblad, 25 maart 1971, blz. 3707).

12. — **EUROPESE ECONOMISCHE GEMEENSCHAP**

**Derde programma voor de economische politiek op middellange termijn
(71/107/E.E.G.)**

Brief van de voorzitter van de Commissie aan de voorzitter van de raad. Toelichting. Derde programma voor de economische politiek op middellange termijn (Publikatieblad, 1 maart 1971, n° L 49, blz. 1-39).

Beschikking van de Raad van 22 maart 1971 (71/141/E.E.G.)

betreffende de versterking van de coördinatie van de economische politiek op korte termijn van de Lid-Staten van de Europese Economische Gemeenschap (Publikatieblad, 27 maart 1971, n° L 73, blz. 12).

Beschikking van de Raad van 22 maart 1971 (71/142/E.E.G.)

betreffende de versterking van de samenwerking tussen de centrale banken van de Lid-Staten van de Europese Economische Gemeenschap (Publikatieblad, 27 maart 1971, n° L 73, blz. 14).

Beschikking van de Raad van 22 maart 1971 (71/143/E.E.G.)

houdende instelling van een mechanisme voor financiële bijstand op middellange termijn (Publikatieblad, 27 maart 1971, n° L 73, blz. 15).

Resolutie van de Raad en van de Vertegenwoordigers van de Regeringen der Lid-Staten van 22 maart 1971

betreffende de verwezenlijking in etappes van de economische en monetaire unie in de Gemeenschap (Publikatieblad, 27 maart 1971, n° C 28, blz. 1).

LITERATUUR IN VERBAND MET DE ECONOMISCHE EN FINANCIËLE PROBLEMEN VAN BELGIE

Onderstaande literatuurlijst sluit aan bij diegene die wij gepubliceerd hebben in het maartnummer 1971 van het Tijdschrift. In deze literatuurlijst zijn noch de verslagen van de verschillende instellingen, noch de statistische bronnen overgenomen.

1. GELD- EN KREDIETWEZEN

De verzekering van financieringskredieten. (*Contact, Brussel, n° 26, februari 1971, blz. 7-46.*)

3. GELDSCHEPPENDE INSTELLINGEN

Création d'un groupement de banques européennes. (*Bulletin financier de la Banque de Bruxelles, Brussel, n° 8, 26 februari 1971, blz. 1-2.*)

GOOSSENS D., Les professions de reviseur de banques et de reviseur d'entreprises. (*Reflets et Perspectives de la Vie Economique, Brussel, X, n° 1, 1971, blz. 3-16.*)

LE BRUN J., Nature et modalités juridiques du contrôle revisoral des banques. (*Reflets et Perspectives de la Vie Economique, Brussel, X, n° 1, 1971, blz. 31-51.*)

NAESSENS R., Evolutie van de bankkredieten. (*Standaard Wetenschappelijke Uitgeverij, Antwerpen, 1970, 155 blz.*)

VAN VLIERDEN C.M., New Era for International Banking. (*The Banker, Londen, CXXI, n° 540, februari 1971, blz. 146-149.*)

4. NIET-GELDSCHEPPENDE FINANCIËLE INSTELLINGEN

VAN HELSHOECHT L., De Algemene Spaar- en Lijfrentekas. (*Economie in Vlaanderen, Brussel, XVII, n° 4, december 1970, blz. 39-42.*)

5. KAPITAALMARKTEN - EFFECTENBEURZEN

DONDELINGER A., La protection de l'épargne et la réglementation régissant les organes collectifs de placement. (*Ministère d'Etat, Bulletin de Documentation, Luxemburg, XXVI, n° 10, 31 december 1970, blz. 27-32.*)

L'indice Banque de Bruxelles des valeurs institutionnelles. (*Bulletin financier de la Banque de Bruxelles, Brussel, n° 8, 26 februari 1971, blz. 3-10.*)

6. OPENBARE FINANCIËN

B.T.W. : de koninklijke besluiten n°s 25 en 27. (*Mededelingen van het Verbond der Belgische Nijverheid, Brussel, XXVI, n° 7, 1 maart 1971, blz. 795-806.*)

LEFEVRE E. en VANDE VANNET H., Taux de la T.V.A. pour les biens et services. (*C.E.D.-Samsom, Brussel, 1970, versch. blz.*)

MUSIN H., La T.V.A. et la comptabilité des entreprises. Les assujettis partiels. (*Revue belge des Sciences commerciales, Brussel, XLV, n°s 5-6, 1970, blz. 213-220.*)

THIRY E., La taxe sur la valeur ajoutée (suite). (*Revue belge des Sciences commerciales, Brussel, XLV, n°s 5-6, 1970, blz. 247-278.*)

9. BUITENLANDSE INVESTERINGEN

COPPE A., De Europese uitdaging. (*Standaard Wetenschappelijke Uitgeverij, Antwerpen, 1970, 137 blz.*)

MICHEL R., Les investissements américains en Belgique. (*Centre de Recherche et d'Information Socio-Politiques, Brussel, 1970, 171 blz.*)

11. WERKGELEGENHEID EN WERKLOOSHEID

BAUVIR L., L'emploi, facteur primordial d'une politique économique régionale. (*Revue du Conseil économique wallon, Luik, n° 97, oktober-december 1970, blz. 18-37.*)

De verkiezingen voor de Ondernemingsraden en voor de Comités voor veiligheid en hygiëne. (*Mededelingen van het Verbond der Belgische Nijverheid, Brussel, XXVI, n° 8, supplement, 10 maart 1971, 58 blz.*)

FRERE R., Juridiction du travail. (*Revue belge des Sciences commerciales, Brussel, XLV, n°s 5-6, 1970, blz. 225-241.*)

GOETHALS H., Actuele problemen in verband met de nieuwste wettelijke beschikking inzake de arbeidsovereenkomsten voor werklieden en bedienden. (*V.K.W. Mededelingen, Antwerpen, XXVI, n° 2, februari 1971, blz. 55-72.*)

Les étrangers en Belgique. (*Bulletin social des Industriels, Brussel, XLIII, n° 374, februari 1971, blz. 55-93.*)

12. MAATSCHAPPELIJKE VERZEKERING

DELEECK H., Où va la Sécurité sociale? (*Revue belge de Sécurité sociale, Brussel, XIII, n° 1, januari 1971, blz. 5-29.*)

HENRARD M., La pension des travailleurs salariés. (*Journal des Tribunaux, Brussel, LXXXVI, n° 4734, 6 maart 1971, blz. 161-166.*)

LISMONDE H., Programmation économique et planification sociale. (*Revue belge de Sécurité sociale, Brussel, XIII, n° 1, januari 1971, blz. 31-40.*)

13. PRIJZEN EN LONEN

Accord national 1971-1972 pour employés des fabrications métalliques. (*Fabrimétal, Brussel, n° 102, 1 maart 1971, blz. 93-96.*)

Le coût horaire du travail ouvrier en Europe occidentale. (*Industrie, Brussel, XXV, n° 2, februari 1971, blz. 105-110.*)

14. ECONOMISCHE TOESTAND

L'année économique 1969. Chronologie économique internationale. (*Notes et Etudes documentaires, Parijs, n°s 3759-3761, 8 februari 1971, blz. 1-144.*)

15. ECONOMISCHE POLITIEK

De nieuwe expansiewetgeving : een scala van mogelijkheden. (*Weekberichten van de Kredietbank, Brussel, XXVI, n° 10, 5 maart 1971, blz. 93-98.*)

De nieuwe wet betreffende de economische expansie. (*Mededelingen van het Verbond der Belgische Nijverheid, Brussel, XXVI, n° 8, 10 maart 1971, blz. 956-977.*)

Het economisch budget 1971. (*Ondernemen, Brussel, XXVII, n° 2, februari 1971, blz. 91-93.*)

17. STREEKECONOMIE

DUPRE J., De Provincie Antwerpen en de welvaart. (*Ondernemen, Brussel, XXVII, n° 2, februari 1971, blz. 59-66.*)

Exportgerichtheid van de verschillende provincies en taalstreken. Jaren 1966 tot 1968. (*Nationaal Instituut voor de Statistiek, Statistisch Tijdschrift, Brussel, LVII, n° 1, januari 1971, blz. 3-29.*)

HUYS M. en KEUTGEN G., L'organisation locale et régionale en Belgique. Situation et perspectives d'avenir. (*Industrie, Brussel, XXV, n° 2, februari 1971, blz. 58-71.*)

VLERICK A., Expansiewetgeving en nieuwe investeringen. (*Economie in Vlaanderen, Brussel, XVII, n° 4, december 1970, blz. 34-37.*)

19. NIJVERHEID - LANDBOUW - VISSERIJ

BEKAERT G. en STRAUVEN Fr., La construction en Belgique, 1945-1970. (*Confédération nationale de la Construction, Brussel, 1971, 384 blz.*)

De meststoffenindustrie. (*Weekberichten van de Kredietbank, Brussel, XXVI, n° 11, 12 maart 1971, blz. 105-110.*)

De scheikundige nijverheid. 2. Organische scheikunde. (Bedrijfseconomische Bibliotheek, 5. Schetsen van economische sectoren in België, 3.) (*Kredietbank, Brussel, 1970, 64 blz.*)

21. ONDERNEMINGEN

CAMU L., Challenging the European Giants. (Extrait from de Challenge of Europe « A Financial Times Symposium » Held in New York, on 2nd December 1970.) (*z.n., New York, 1970, 10 blz.*)

DE BREUKER R., Hoe het financieringsprobleem der kleine en middelgrote ondernemingen oplossen? (*Economisch en Sociaal Instituut voor de Mid-denstand, Informatieblad, Brussel, XXIII, n° 2, 1971, blz. 3-6.*)

FRANSOLET R., Réflexions sur la pratique de la revision d'entreprises. (*Reflets et Perspectives de la Vie Economique, Brussel, X, n° 1, 1971, blz. 17-30.*)

22. WETENSCHAPPELIJK ONDERZOEK

La coopération entre les universités européennes. (*Revue du Marché Commun, Parijs, n° 139, december 1970, blz. 533-864.*)

24. BINNENLANDSE HANDEL

Een maandindexcijfer van de omzet in de kleinhandel. (*Nationaal Instituut voor de Statistiek, Statistisch Tijdschrift, Brussel, LVII, n° 1, januari 1971, blz. 30-40.*)

25. BUITENLANDSE HANDEL

De Nederlandse markt aan onze deur. (*Berichten over de Buitenlandse Handel, Brussel, februari 1971, bijvoegsel, blz. 1-57.*)

26. INTERNATIONALE FINANCIËLE TRANSACTIES.

BALOGH T., Exchange-Rate « Flexibility » and Economic Theory. (*International Currency Review, Londen, II, n° 6, januari-februari 1971, blz. 5-14.*)

CHALMERS E., Keeping Out « Hot Money ». (*The Banker, Londen, CXXI, n° 540, februari 1971, blz. 132-137.*)

CLENDENNING E.W., The Euro-Dollar Market. (*Clarendon Press, Oxford, 1970, XI+235 blz.*)

COHEN S.D., International Monetary Reform, 1964-1969. The Political Dimension. (*Praeger, New York, 1970, XX+201 blz.*)

FABRA P., Does the Problem of Liquidity Amount to a Liquidity Shortage? (*International Currency Review, Londen, II, n° 6, januari-februari 1971, blz. 15-20.*)

GOLD J., A Comparison of Special Drawing Rights and Gold as Reserve Assets. (Reprinted form « Law and Policy in International Business », Vol. 2, N° 2, Summer 1970.) (*Law and Policy on International Business Association, z.pl., 1970, blz. 326-351.*)

IKLE M., L'inflation aux Etats-Unis et son incidence sur le dollar en tant que monnaie de réserve. (*Bulletin de la Société de Banque Suisse, Basel, n° 1, 1971, blz. 1-16.*)

JAMES E., Su una eventuale demonetizzazione dell'oro. (*Bancaria, Rome, XXVII, n° 1, januari 1971, blz. 16-20.*)

LAUWERS L., Een secundaire markt voor Euro-obligaties. (*Bank- en Effectenbedrijf, Amsterdam, XX, n° 126, februari 1971, blz. 57-59.*)

Le crédit international à moyen terme. (*Bulletin de la Société Générale de Banque, Brussel, X, n° 101, februari 1971, blz. 1-4.*)

L'or en 1970 : les problèmes fondamentaux demeurent. (*First National City Bank, Bulletin mensuel économique, New York, januari 1971, blz. 11-15.*)

MYERS R.H., International Illiquidity; Realism of Surrealism? (*Ball State University, Muncie (Indiana), 1970, V + 63 blz.*)

Neuf banquiers contestent le système monétaire. (*Vision, Parijs, n° 2, januari 1971, blz. 23-26.*)

PALAMENGGI-CRISPI Fr. en BARATTIERI V., Lo schema dei « diritti speciali di prelievo » : un primo bilancio. (*Bancaria, Rome, XXVII, n° 1, januari 1971, blz. 21-32.*)

RUEFF J., Le péché monétaire de l'Occident. (*Plon, Parijs, 1971, 285 blz.*)

TRIFFIN R., International Reserves in 1970 and Beyond. (*The Morgan Guaranty Survey, New York, februari 1971, blz. 7-9.*)

TRIFFIN R., La funzione del dollaro sulla scena monetaria internazionale. (*Bancaria, Rome, XXVII, n° 1, januari 1971, blz. 7-15.*)

27. ONTWIKKELINGSLANDEN

EMERSON M., Les investissements étrangers au tiers monde. Organismes de financement et mesures d'incitation prises par les pays exportateurs de capitaux. (*L'Observateur de l'O.C.D.E., Parijs, n° 50, februari 1971, blz. 32-35.*)

STREETEN P., The Developing Countries in a World of Flexible Exchange Rates. (*International Currency Review, Londen, II, n° 6, januari-februari 1971, blz. 21-27.*)

28. INTERNATIONALE ECONOMISCHE INTEGRATIE.

ANSIAUX (Baron), L'avenir monétaire de la C.E.E. (*Conférences de la Société royale d'Economie politique de Belgique, Brussel, n° 351, november 1970, 35 blz.*)

- BARRE R., Interview with M. R. Barre, Vice-President of the Commission of European Communities. (*The Banker, Londen, CXXI, n° 540, februari 1971, blz. 122-131.*)
- CARNEY M.K., Developments in Trading Patterns in the Common Market and EFTA. (*Journal of the American Statistical Association, Washington, LXV, n° 332, december 1970, blz. 1455-1459.*)
- CARREWYN P., De l'empire colonial à la Communauté Européenne. (*Revue du Marché Commun, Parijs, n° 141, februari 1971, blz. 97-100.*)
- DE L'ECOTAIS Y., Le début sur la contribution britannique masque une partie des problèmes. (*Revue du Marché Commun, Parijs, n° 141, februari 1971, blz. 111-115.*)
- Derde programma voor de economische politiek op middellange termijn. (*Publikatieblad van de Europese Gemeenschappen, Luxemburg, XIV, n° L 49, 1 maart 1971, blz. 1-39.*)
- FILORI J.M., L'élargissement de l'Association C.E.E./Afrique. La Communauté devra être attentive aux disparités de développement existant entre ses associés. (*Revue du Marché Commun, Parijs, n° 141, februari 1971, blz. 130-135.*)
- GIRAUDY J.L., L'approvisionnement de la Communauté en matières premières. Les contingents tarifaires : une anomalie qui devrait disparaître. (*Revue du Marché Commun, Parijs, n° 141, februari 1971, blz. 126-129.*)
- GORIELY G., Brève plongée dans un passé récent. (*Revue du Marché Commun, Parijs, n° 141, februari 1971, blz. 93-96.*)
- Het Verenigd Koninkrijk in de E.E.G.? Voor- en nadelen voor de Belgische economie. (Katholieke Universiteit te Leuven, Instituut voor Economisch, Sociaal en Politiek Onderzoek, Centrum voor Economische Studiën, 27.) (*Standaard Wetenschappelijke Uitgeverij, Antwerpen, 1970, 327 blz.*)
- If Britain Goes Into the Common Market. (*The Morgan Guaranty Survey, New York, januari 1971, blz. 3-8.*)
- LAMBERT J., Premier souci pour M. Rippon : hâter la conclusion. (*Revue du Marché Commun, Parijs, n° 141, februari 1971, blz. 103-106.*)
- Les régions frontalières à l'heure du Marché Commun. (Université Libre de Bruxelles, Institut d'Etudes européennes, Colloques européens.) (*Presses Universitaires de Bruxelles, Brussel, 1970, XIII + 427 blz.*)
- MOLITOR B., Konjunkturaussichten der E.W.G. für 1971. (*Wirtschaftsdienst, Hamburg, LI, n° 2, februari 1971, blz. 77-81.*)
- Monnaie européenne et plan Werner. (*Bulletin de la Société Générale de Banque, Brussel, X, n° 101, februari 1971, blz. 4-7.*)

- MUHLEN E., Les marchés européens des capitaux. (Etudes économiques luxembourgeoises.) (*Université Internationale de Sciences comparées, Luxemburg, 1970, 181 blz.*)
- NAETS G., L'élargissement de l'Europe verte. Les neuf conditions de la réussite. (*Revue du Marché Commun, Parijs, n° 141, februari 1971, blz. 116-120.*)
- Nota van de Commissie aan de Raad betreffende een omvattende communautaire actie op het gebied van het wetenschappelijk en technisch onderzoeken en ontwikkelingswerk. (*Bulletin van de Europese Gemeenschappen, Brussel, n° 1, bijvoegsel 1971, 26 blz.*)
- PARSONS M., Britain, the Common Market and Exchange Rate Flexibility. (*The Banker, Londen, CXXI, n° 540, februari 1971, blz. 138-141.*)
- Programme d'harmonisation des impôts directs, propre à assurer le développement et l'intégration des marchés de capitaux dans la C.E.E. (*Bulletin de Documentation Fiscale Internationale, Amsterdam, XXV, n° 2, februari 1971, blz. 57-59.*)
- Rapport intérimaire au conseil et à la commission concernant la réalisation par étapes de l'union économique et monétaire de la Communauté. (*Revue trimestrielle de Droit européen, Parijs, VI, n° 3, juli-september 1970, blz. 469-485.*)
- Règlement financier du Fonds européen de développement. (*Banque Centrale des Etats de l'Afrique de l'Ouest, Notes d'Information et Statistiques, Parijs, n° 181, februari 1971, 20 blz.*)
- REY J., Responsabilités et moyens d'action de la Communauté. (*Bulletin financier de la Banque de Bruxelles, Brussel, n° 10, 12 maart 1971, blz. 1-6.*)
- RICCARDI F., Le mérite de M. Rippon : ne pas exagérer l'importance des obstacles techniques. (*Revue du Marché Commun, Parijs, n° 141, februari 1971, blz. 101-102.*)
- RICCARDI F., Les relations entre la Communauté élargie et les pays neutres européens : tout reste à inventer. (*Revue du Marché Commun, Parijs, n° 141, februari 1971, blz. 107-110.*)
- SAMOY A.G., Benelux : Factor van evenwicht in Europa der Tien. (*Ondernemen, Brussel, XXVII, n° 2, februari 1971, blz. 73-78.*)
- Sull'unificazione economica e monetaria dell'Europa. (*Bancaria, Rome, XXVII, n° 1, januari 1971, blz. 123-126.*)
- UGEUX G., Une monnaie européenne : espoir ou réalité? (*Revue générale, Brussel, n° 3, maart 1971, blz. 51-62.*)
- VERGUESE D., A la recherche du temps perdu. (*Revue du Marché Commun, Parijs, n° 141, februari 1971, blz. 121-125.*)

29. MULTINATIONALE VENNOOTSCHAPPEN

Het V.B.N. en het voorstel voor een statuut van Europese vennootschap. (*Mededelingen van het Verbond der Belgische Nijverheid, Brussel, XXVI, n° 8, 10 maart 1971, blz. 885-888.*)

MULDERS Th.H., De internationale onderneming. (*Economie, Tilburg, XXXV, n° 5, februari 1971, blz. 225-237.*)

SLOTNICK D.L., The Fastest Computer. (*Scientific American, New York, n° 2, februari 1971, blz. 76-87.*)

VANDROMME P., Le socialisme moderne et Edmond Leburton. (*Labor, Brussel, 1970, 142 blz.*)

VAN HOUTTE J., Le secret professionnel et le fisc. Solutions du droit belge. (*La Revue Fiscale, Brussel, XXVII, n°s 10-11-12, oktober-december 1970, blz. 497-507.*)

WAUTELET M., L'expert-comptable en Belgique. (*Reflats et Perspectives de la Vie Economique, Brussel, X, n° 1, 1971, blz. 53-69.*)

STATISTIEKEN

VOORNAAMSTE GEBRUIKTE AFKORTINGEN.

	ASLK	Algemene Spaar- en Lijfrentekas.
B.I.B.		Bank voor Internationale Betalingen.
B.L.E.U.		Belgisch-Luxemburgse Economische Unie.
	B.P.C.	Bestuur der Postchecks.
	B.R.T.	Belgische Radio en Televisie.
	C.B.K.S.	Centraal Bureau voor de Kleine Spaarders.
	DULBEA	Afdeling voor Toegepaste Economie van de Vrije Universiteit van Brussel.
E.B.U.		Europese Betalingsunie.
E.E.G.		Europese Economische Gemeenschap.
E.G.K.S.		Europese Gemeenschap voor Kolen en Staal
E.M.A.		Europees Monetair Akkoord.
O.E.S.O.		Organisatie voor Economische Samenwerking en Ontwikkeling.
	FABRIMETAL	Federatie van de Ondernemingen der Metaalverwerkende Nijverheid.
F.A.O.		Food and Agricultural Organization.
	FEBELTEX	Federatie der Belgische Textielnijverheid.
	H.W.I.	Herdiscontering- en Waarborginstituut.
I.A.B.		Internationaal Arbeidsbureau.
I.B.H.O.		Internationale Bank voor Herstel en Ontwikkeling.
I.M.F.		Internationaal Monetair Fonds.
	I.R.E.S.	Institut de Recherches économiques.
	M.E.Z.	Ministerie van Economische Zaken.
	N.B.B.	Nationale Bank van België.
	N.I.S.	Nationaal Instituut voor de Statistiek.
	N.K.B.K.	Nationale Kas voor Beroepskrediet.
	N.M.V.B.	Nationaal Maatschappij van Buurtspoorwegen.
	N.M.B.S.	Nationale Maatschappij der Belgische Spoorwegen.
	N.M.K.N.	Nationale Maatschappij voor Krediet aan de Nijverheid.
	N.M.W.V.	Nationale Maatschappij voor Watervoorziening.
O.V.N.		Organisatie der Verenigde Naties.
	R.L.W.	Regie der Luchtwegen.
	R.M.Z.	Rijksdienst voor Maatschappelijke Zekerheid.
	R.T.T.	Regie van Telegrafie en Telefonie.
	R.V.A.	Rijksdienst voor Arbeidsvoorziening.
	SABENA	Belgische Naamloze Vennootschap tot Exploitatie van het Luchtverkeer.
	V.B.N.	Verbond der Belgische Nijverheid.
	Z.K.O.S.	Zelfstandige Kas voor Oorlogsschade.

CONVENTIONELE TEKENS.

—	het gegeven bestaat niet.
n.b.	niet beschikbaar.
pct.	procent.
e	vooriopig.
g	gerectificeerd cijfer.
(r)	raming.
...	nihil of te verwaarlozen hoeveelheid.
p.m.	pro memorie.

STATISTIEKEN

INHOUD

	Nummers van de tabellen		Nummers van de tabellen
I. — Bevolking en nationale rekeningen.			
1. Bevolking	I - 1		
2. Verdeling van het nationaal produkt over de produktiefactoren	I - 2		
3. Bruto toegevoegde waarde, tegen marktprijs, per activiteitsklasse.	I - 3		
4. Besteding van het nationaal produkt :			
a) Ramingen in courante prijzen	I - 4a		
b) In prijzen van 1963 indexcijfers	I - 4b		
II. — Tewerkstelling en werkloosheid.			
1. Indexcijfers van de tewerkstelling in de nijverheid (arbeiders)	II - 1		
2. Aanbiedingen van werkzoekenden en aanvragen van werkgevers	II - 2		
III. — Landbouw en visserij.			
1. Landbouwproductie	III - 1		
2. Zeevisserij — Voornaamste vissoorten aangevoerd in de Belgische havens	III - 2		
IV. — Nijverheid.			
1. Algemene indexcijfers van de industriële productie	IV - 1		
2. Indexcijfers van de industriële productie (voornaamste sectoren)	IV - 2		
3. Energie	IV - 3		
4. Metaalproductie	IV - 4		
5. Bouwnijverheid : jaarcijfers	IV - 5		
6. Bouwnijverheid : maandelijkse cijfers	IV - 6		
7. Vergelijkende evolutie van de industriële productie der E.E.G.-landen	IV - 7		
V. — Diensten.			
1. Vervoer :			
a) Bedrijvigheid van de N.M.B.S. en de Sabena ...	V - 1a		
b) Zeevaart	V - 1b		
c) Binnenscheepvaart	V - 1c		
2. Toerisme	V - 2		
3. Binnenlandse handel :			
a) Verkoopindexcijfers	V - 3a		
b) Verkoop op afbetaling	V - 3b		
VI. — Inkomens.			
1. Bezoldigingen van de arbeiders	VI - 1		
2. Gemiddelde verdiende bruto-uurlonen in de nijverheid	VI - 2		
VII. — Prijzen en prijsindexcijfers.			
1. Groothandelsprijzen op de wereldmarkten	VII - 1		
2. Indexcijfers van de groothandelsprijzen op de wereldmarkten	VII - 2		
3. Indexcijfers van de groothandelsprijzen in België ...	VII - 3		
4. Prijsindexcijfers bij consumptie in België	VII - 4		
VIII. — Buitenlandse handel van de B.L.E.U.			
1. Algemene tabel	VIII - 1		
2. Uitvoer volgens de aard der produkten	VIII - 2		
3. Invoer volgens het gebruik der produkten	VIII - 3		
4. a) Indexcijfers van de gemiddelde waarden per eenheid	VIII - 4a		
b) Indexcijfers van het volume	VIII - 4b		
5. Geografische spreiding	VIII - 5		
IX. — Betalingsbalans van de B.L.E.U.			
1. Jaarcijfers	IX - 1		
2. Saldi per kwartaal	IX - 2		
3. Ontvangsten en uitgaven per kwartaal en samengevoegde maandsaldi	IX - 3		
X. — Valutamarkt.			
1. Officiële wisselkoersen vastgesteld door de in Verrekeningskamer te Brussel vergaderde bankiers	X - 1		
2. Valuta's van de Lid-Staten van de E.M.A.	X - 2		
XI. — Rijksfinanciën.			
1. Ontvangsten en uitgaven van de Schatkist voortvloeiend uit de begrotingsverrichtingen	XI - 1		
2. Schatkistimpasse en financiering ervan	XI - 2		
3. Nettofinancieringsbehoeften van de Staat en hun dekking	XI - 3		
4. Belastingontvangsten (per begrotingsjaar)	XI - 4		
5. Indeling van de belastingontvangsten	XI - 5		
6. Belastingontvangsten zonder onderscheid van begrotingsjaar	XI - 6		
XII. — Vorderingen en schulden in de Belgische economie.			
1. a) Uitstaande vorderingen en schulden op 31 december 1967	XII - 1a		
b) Uitstaande vorderingen en schulden op 31 december 1968	XII - 1b		
2. Bewegingen van de vorderingen en schulden in 1968	XII - 2		
3. a) Uitstaande vorderingen en schulden op 31 december 1967 (totalen per sector)	XII - 3a		
b) Uitstaande vorderingen en schulden op 31 december 1968 (totalen per sector)	XII - 3b		
4. Bewegingen van de vorderingen en schulden in 1968 (totalen per sector)	XII - 4		
XIII. — Geldscheppende instellingen.			
1. Gezamenlijke balansen van de geldscheppende instellingen	XIII - 1		
2. De balansen van de Nationale Bank van België, de geldscheppende openbare instellingen en de depositobanken :			
a) Nationale Bank van België (driemaandelijks en maandelijkse cijfers)	XIII - 2a		
b) Geldscheppende openbare instellingen	XIII - 2b		
c) Depositobanken	XIII - 2c		
d) Totaal der geldscheppende instellingen	XIII - 2d		
3. Oorzaken van de veranderingen in de geldhoeveelheid	XIII - 3		
4. Geldhoeveelheid	XIII - 4		
5. Goudvoorraad en nettodeviezenpositie van de geldscheppende instellingen	XIII - 5		
6-7. Opgenomen bedragen van de discontokredieten, voorschotten en acceptkredieten bij hun oorsprong door de depositobanken verleend aan de bedrijven en particulieren en aan het buitenland :			
— Zichtbare economische bestemming	XIII - 6		
— Vorm en houderschap	XIII - 7		

8. Discontokredieten, voorschotten en acceptkredieten aan de bedrijven en particulieren en aan het buitenland, ondergebracht bij de Nationale Bank van België	XIII - 8
9. Opgenomen bedragen van de discontokredieten, voorschotten en acceptkredieten, bij hun oorsprong door de geldscheppende instellingen verleend aan de bedrijven en particulieren en aan het buitenland	XIII - 9
10. Balansen van de Nationale Bank van België	XIII - 10
Weekstaten van de Nationale Bank van België ...	XIII - 10
11. Verrichtingen in postrekening	XIII - 11
12. Algemene staat der banken	XIII - 12
13. Gezamenlijke betalingen door middel van direct op eisbare bankdeposito's in Belgische franken en van tegoeden in postrekening	XIII - 13

XIV. — Niet-geldscheppende financiële instellingen.

4. Voornaamste activa en passiva van het Rentenfonds	XIV - 4
5. Algemene Spaar- en Lijfrentekas :	
a) Beweging van de inlagen	XIV - 5a
b) Voornaamste posten uit de balansen van de Spaarkas	XIV - 5b
c) Voornaamste posten uit de balansen van de Lijfrentekassen	XIV - 5c
d) Voornaamste posten uit de balansen van de Levensverzekeringskas	XIV - 5d
6. Particuliere spaarkassen	XIV - 6
7. Nationale Maatschappij voor Krediet aan de Nijverheid	XIV - 7
8. Gemeentekrediet van België	XIV - 8
9. Levensverzekeringsmaatschappijen	XIV - 9
10. Hypotheekinschrijvingen	XIV - 10

XV. — Voornaamste vormen van de besparingen van particulieren en ondernemingen beschikbaar in de Belgische volkshuishouding

XV

XVI. — Emissies en schulden van de overheidssector.

1. Emissies in Belgische franken op lange en halflange termijn	XVI - 1
2. Voornaamste emissies op lange en halflange termijn van de overheidssector	XVI - 2
3. Staatsschuld :	
a) Officiële staat	XVI - 3a
b) Veranderingen van de overheidsschuld die aanleiding hebben gegeven tot geldbewegingen	XVI - 3b
4. Indeling van de schulden in Belgische franken op lange en halflange termijn van de overheidssector ...	XVI - 4

XVII. — Effecten van de particuliere sector en kredieten aan de bedrijven en particulieren.

1. Evolutie van de omzet, de noteringen en het rendement van de beurswaarden	XVII - 1
2. Rendement van de vennootschappen op aandelen — jaarcijfers	XVII - 2
3. Rendement van de vennootschappen op aandelen — cumulatieve maandelijkse cijfers	XVII - 3
4. Uitgiften van de vennootschappen — jaarcijfers ...	XVII - 4
5. Uitgiften van de vennootschappen — maandelijkse cijfers	XVII - 5
6. Opgenomen bedragen van de kredieten aan bedrijven en particulieren	XVII - 6

XVIII. — Geldmarkt.

1. Markt van het daggeld	XVIII - 1
--------------------------------	-----------

2. Houderschap van het door de depositobanken gediscoteerde handelspapier en van de bankaccepten ...	XVIII - 2
3. Bedrijvigheid van de verrekeningskamers	XVIII - 3
4. Herdisconto- en Visumplafonds van de banken bij de Nationale Bank van België	XVIII - 4

XIX. — Disconto-, rente- en rendementspercentages.

1. Disconto- en rentetarief van de Nationale Bank van België	XIX - 1
2. Daggeldrente	XIX - 2
3. Rentevoet van de schatkistcertificaten en van de certificaten van het Rentenfonds	XIX - 3
4. Rentetarief voor deposito's in Belgische franken bij de banken	XIX - 4
5. Rentetarieven door de Algemene Spaar- en Lijfrentekas toegepast op gewone spaarboekjes	XIX - 5
6. Rendement van vast rentende waarden op de Beurs te Brussel	XIX - 6
7. Rentevoet van de kasbons en obligaties uitgegeven door de openbare kredietinstellingen.	XIX - 7

XX. — Buitenlandse circulatiebanken.

1. Discontovoet	XX - 1
2. Banque de France	XX - 2
3. Bank of England	XX - 3
4. Federal Reserve Banks	XX - 4
5. De Nederlandsche Bank	XX - 5
6. Banca d'Italia	XX - 6
7. Deutsche Bundesbank (oude en nieuwe voorstelling)	XX - 7
8. Banque Nationale Suisse	XX - 8
9. Banque des Règlements Internationaux	XX - 9

Voornaamste gebruikte afkortingen.

Grafieken.

I - 4. — B.N.P. berekend door ontleding van de bestedingen.
II - 2. — Aanbiedingen van werkzoekenden en aanvragen van werkgevers.
IV - 0. — Resultaten der conjunctuurenquêtes.
IV - 2. — Indexcijfers van de industriële produktie.
IV - 7. — Vergelijkende evolutie van de industriële produktie der E.F.G.-landen.
VI - 1. — Bezoldigingen van de arbeiders — Indexcijfer van de gemiddelde brutoverdienste per gewerkt uur.
VII - 3. — Indexcijfers van de groothandelsprijzen in België.
VII - 4. — Indexcijfers van de kleinhandelsprijzen en van de prijzen bij consumptie in België
VIII - — Buitenlandse handel van de B.L.E.U.
XI - 6. — Belastingontvangsten zonder onderscheid van begrotingsjaar.
XIII - 3. — Geldhoeveelheid en quasi monetaire liquiditeiten.
XIII - 13. — Gezamenlijke betalingen door middel van direct op eisbare bankdeposito's in Belgische franken en van tegoeden in postrekening. — Verhouding van de omzet tot de hoeveelheid.
XIV - 5a. — Algemene Spaar- en Lijfrentekas — Beweging van de inlagen.
XVII - 1. — Indexcijfers van de aandelennoteringen op de contantmarkt.

Abonnementsprijs per jaargang	{ België, F 250 (eventueel te vermeerderen met 6 pct. B.T.W.) { Buitenland, F 300.
Prijs van een afzonderlijk nummer	{ België, F 25 (eventueel te vermeerderen met 6 pct. B.T.W.) { Buitenland, F 30.

De betaling moet vooraf geschieden door overmaking op postrekening-courant n^o 5.00 der Nationale Bank van België, of op de in haar boeken geopende rekening-courant onder de rubriek « Tijdschrift van de Nationale Bank van België ».

De abonnees worden verzocht op te geven welke uitgave zij wensen te ontvangen : de Nederlandse of de Franse.



D R U K K E R I J
D E R N A T I O N A L E B A N K V A N B E L G I È
H O O F D I N G E N I E U R V A N D E D R U K K E R I J
C H . A U S S E M S
N A T I È N S Q U A R E 1 7 - 1 0 5 0 B R U S S E L

